

221

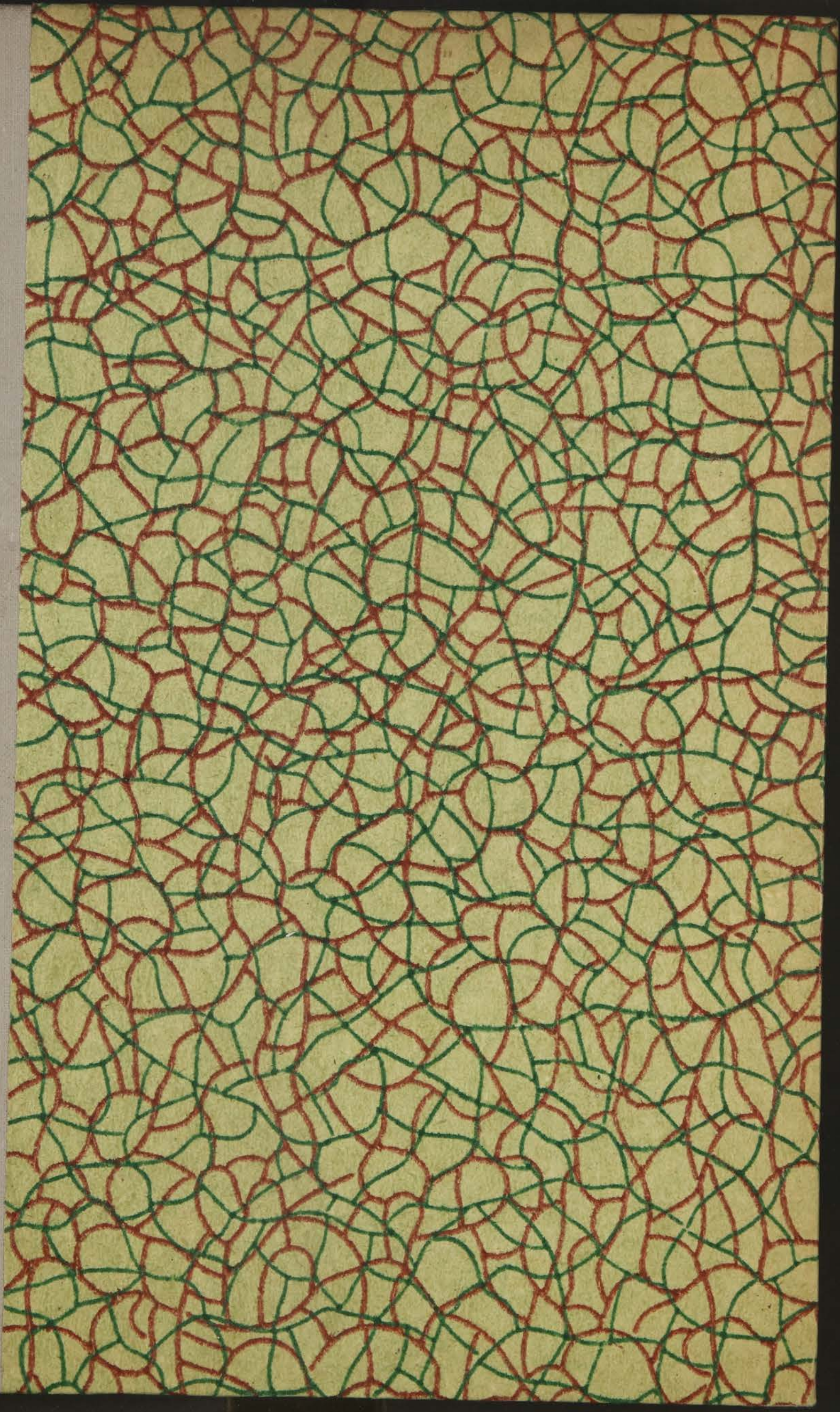

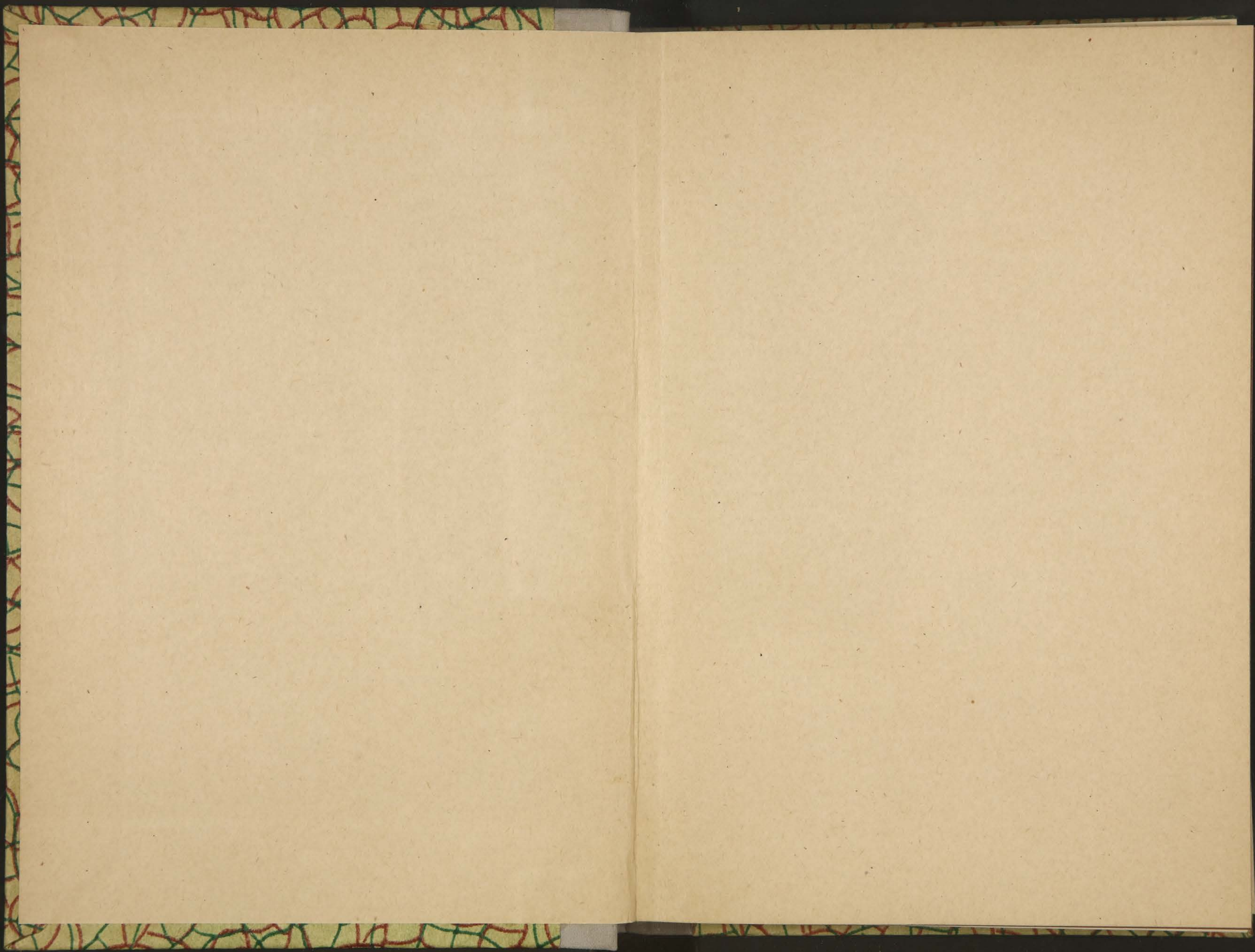

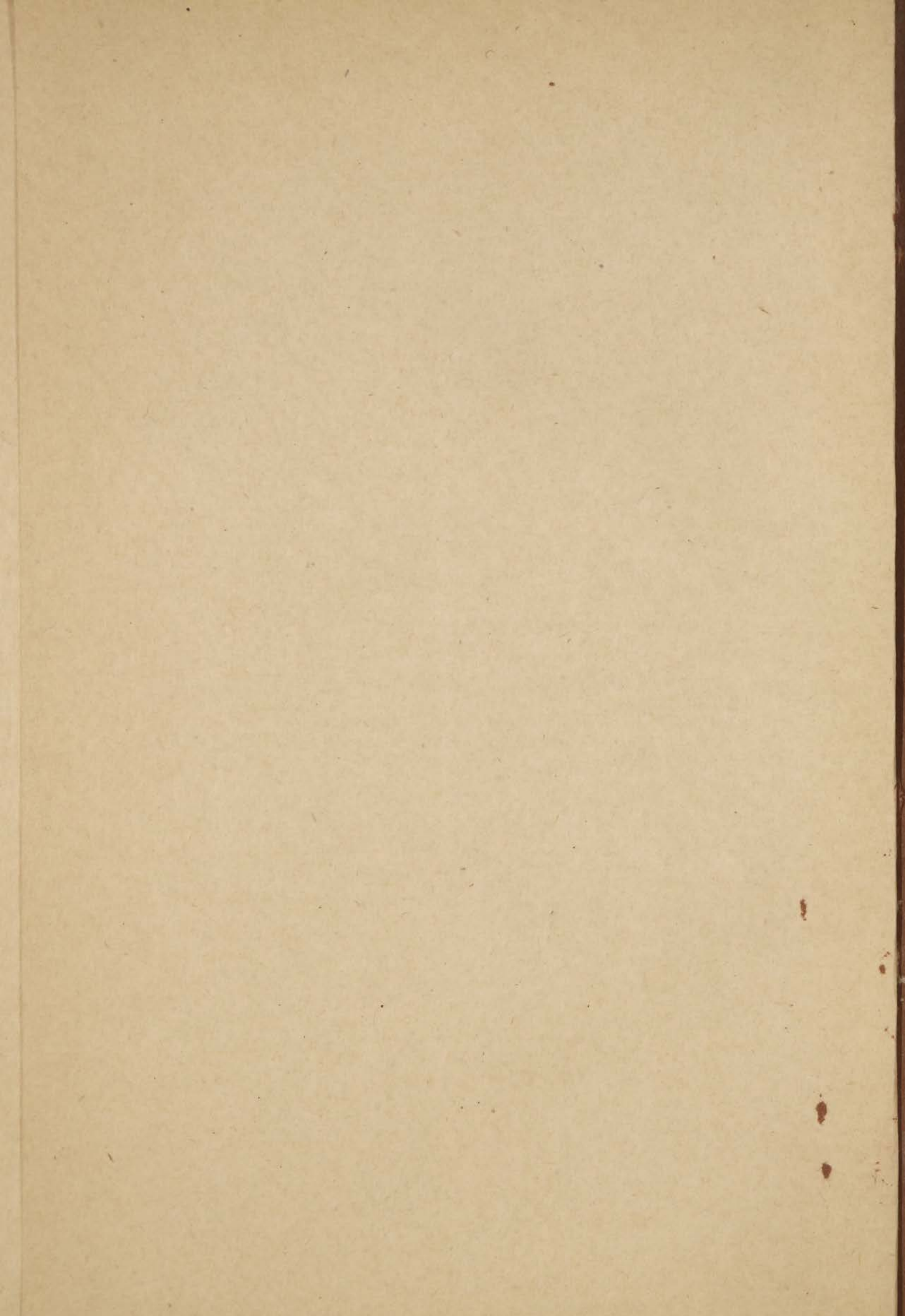

23221

Изданіе неофициальное.

ОБЩЕСТВЕННЫЯ ДѢЛА

СЕЛЬСКИХЪ, СЕЛЕННЫХЪ

И

ВОЛОСТНЫХЪ СХОДОВЪ.



26363

(Узаконенія, рѣшенія Правит. Сената, циркуляры Министерства
Внутреннихъ Дѣлъ и формы приговоровъ сходовъ).

СОСТАВИЛЪ

Вемскій Начальникъ 2 уч. Каргопольскаго уѣзда Олонецкой
губерніи

А. К. Воровскіа.

Цена 2 р. 50 к.

ЮРИДИЧЕСКІЙ КНИЖНЫЙ МАГАЗИНЪ
и КНИГОИЗДАТЕЛЬСТВО

Ф. В. БУСЫГИНА, БЫВШ. СКОРОВА.

Москва, Никольская, д. Алексѣева (бл. Новыхъ рядовъ).

1905.

ЮРИДИЧЕСКІЙ КНИЖНЫЙ МАГАЗИНЪ

Ф. В. БУСЫГИНА,

МОСКВА, *Никольская, домъ Алексеева. Телефонъ № 44—69.*

Собственныя изданія магазина и книги, находящіяся у насъ на складѣ:

АЛФАВИТНЫЙ УКАЗАТЕЛЬ къ СВОДУ ЗАКОНОВЪ.

Москва, 1905 г. Цѣна 4 р. 50 к.

Проф. гр. Л. А. Камаровскій.

ВОПРОСЪ О МЕЖДУНАРОДНОЙ ОРГАНИЗАЦИИ.

Москва, 1905 г. Цѣна 1 р.

Бутырскій, Д. И.

Справочная книга для нижнихъ чиновъ полиціи — урядниковъ, стражниковъ, сотскихъ и десятскихъ, съ разъясненіями Сената, министерскими циркулярами, образцами бумагъ и предметнымъ алфавитнымъ указателемъ. Москва, 1905 г. Ц. 2 р. 50 к.

Вербловскій, Г.

ДВИЖЕНІЕ РУССКАГО ГРАЖДАНСКАГО ПРОМЕСОА,

изложенное на одномъ примѣрѣ.

Третье, пересмотрѣнное и дополненное изданіе. Москва, 1905 г. Цѣна 2 р. 50 к.

Гуляевъ, А.

ФАБРИЧНО-ЗАВОДСКОЕ СЧЕТОВОДСТВО.

Руководство при прохожденіи курса бухгалтерій. Москва, 1905 г. Цѣна 3 руб.

Гуляевъ, А.

КАЛЕНДАРЬ для БУХГАЛТЕРОВЪ на 1906 годъ.

Цѣна 75 к.

Гуляевъ, А.

СПРАВОЧНАЯ КНИГА

для лицъ, занимающихся конторскими и торговыми дѣлами.

Москва, 1905 г. Цѣна 3 р.

Гуляевъ, А.

КРАТКІЕ ОЧЕРКИ СЧЕТОВОДСТВА

большинъ предпріятій въ связи съ изложеніемъ организаціи коммерческой части дѣла. Москва, 1905 г. Цѣна 75 к.

23221

Изданіе неофициальное.

ОБЩЕСТВЕННЫЯ ДѢЛА

сельскихъ, селенныхъ

и

ВОЛОСТНЫХЪ СХОДОВЪ.

(Узаконенія, рѣшенія Правит. Сената, циркуляры Министерства
Внутреннихъ Дѣлъ и формы приговоровъ сходовъ).

СОСТАВИЛЪ

Земскій Начальникъ 2 уч. Каргопольскаго уѣзда Олонецкой
губерніи.

А. К. Боровскій.



ЮРИДИЧЕСКІЙ КНИЖНЫЙ МАГАЗИНЪ
и КНИГОИЗДАТЕЛЬСТВО

Ф. В. БУСЫГИНА, бывш. СКОРОВА.

Москва, Никольская, д. Алексѣева, (бл. Новыхъ рядовъ).

1905.



К

Всё это неслучайно

ОБЩЕСТВЕННЫМ ДѢЛАМ

СЛОВАРЬ СЛОВАРЬ

ВОЛОСТНЫМ СХОДОМЪ

Содержание: 1. О волостном сходе. 2. Состав схода. 3. Должности в сходе. 4. Порядок работы схода. 5. Права и обязанности схода.

05087

А. К. Бобарина

ЭК

Предлагаемое издание не есть полное „Общее Положеніе о крестьянахъ“, какъ это показываетъ и самое названіе настоящей книги.

Составитель ея, взявъ за исходную точку 62 и 94 ст. Общ. Полож., изд. 1902 г., стремился къ тому, чтобы, сгруппировавъ по тому или другому вопросу указанныхъ статей узаконенія, рѣшенія Прав. Сената и циркуляры различныхъ Министерствъ, относящіеся до крестьянъ, освѣтить каждый пунктъ 62 и 94 ст. Общ. Пол. настолько подробно, чтобы собранный матеріалъ могъ служить подспорьемъ должностнымъ лицамъ волостнаго и сельскаго управленій при обсужденіи общественныхъ дѣлъ на сходахъ.

Насколько достигнута эта цѣль, конечно, судить не составителю, но помѣщенные въ книжкѣ послѣднія узаконенія, рѣшенія Прав. Сената и циркуляры, доведенные до 1 іюля 1905 г., дѣлаютъ издание своевременнымъ и необходимымъ для сельскихъ обществъ.

Статьи „Общаго Положенія“ напечатаны крупнымъ шрифтомъ.

ОГЛАВЛЕНИЕ.

| | <i>Стр.</i> |
|---|-------------|
| § 1. Составъ сельскаго схода (57—58 ст. Общ. Пол.) | 1 |
| § 2. Отношеніе Сельскаго Старосты и Волостнаго Старшины къ сельскому сходу, охраненіе на сходѣ должнаго порядка, время созыва сельскихъ сходовъ и кто имѣеть право созывать ихъ (59 — 61 ст. Общ. Пол.) | 3 |
| § 3. Выборъ сельскихъ должностныхъ лицъ и назначеніе выборныхъ на волостной сходъ, а также избраніе кандидатовъ въ Волостные Судьи (п. 1 ст. 62 Общ. Пол.) | 5 |
| О порядкѣ назначенія и удаленія должностныхъ лицъ (179 — 194 ст. Общ. Пол.) | 5 |
| Форма присяги | 15 |
| О правахъ и льготахъ должностныхъ лицъ (195—199 ст. Общ. Пол.) . | 20 |
| Объ отвѣтственности должностныхъ лицъ (200—207 ст. Общ. Пол.) . | 27 |
| О назначеніи выборныхъ на волостной сходъ (180, 86—89 Общ. Пол.) . | 42 |
| Избраніе кандидатовъ въ волостные судьи (114—117 ст. Общ. Пол.) и форма присяги судей | 43 |
| Выборы волостныхъ судей въ мѣстностяхъ, въ которыхъ не введено Положеніе о Земскихъ Участковыхъ Начальникахъ (154 — 156 ст. Общ. Пол.) | 44 |
| § 4. Замѣщеніе должностей сотскихъ и десятскихъ уѣздной полиціи (п. 2 ст. 62 Общ. Пол., | 46 |
| Законъ 5 Мая 1903 г. объ учрежденіи полицейской стражи въ 46 губерніяхъ Европейской Россіи | 47 |
| § 5. Удаленіе изъ крестьянскаго общества тѣхъ изъ проживающихъ въ его средѣ членовъ онаго, дальнѣйшее пребываніе коихъ въ этой средѣ угрожаетъ мѣстному благосостоянію и безопасности; временное устраненіе крестьянъ отъ участія въ сходахъ, не далѣе какъ на три года (п. 3 ст. 62 Общ. Пол.) | 52 |
| Правила объ удаленіи вредныхъ и порочныхъ членовъ изъ обществъ сельскихъ обывателей, а также изъ казачьихъ и инородческихъ обществъ | 52 |
| § 6. Увольненіе изъ общества членовъ его и приѣмъ новыхъ (п. 4 ст. 62 Общ. Пол.) | 61 |
| Увольненіе крестьянъ изъ сельскихъ обществъ (208—218 ст. Общ. Пол.) | 62 |
| Вступленіе въ общества крестьянъ (219—223 ст. Общ. Пол.) | 74 |
| Объ усыновленіи крестьянами (224 ст. Общ. Пол.) | 77 |
| Приписка къ волостямъ крестьянъ (225—228 ст. Общ. Пол.) | 82 |
| Порядокъ причисленія въ окладъ, исключенія изъ онаго и перечисленіе изъ одного оклада въ другой (229 ст. Общ. Пол.) | 84 |
| § 7. Отобраніе паспортной книжки и другія дѣла, предоставленныя вѣдѣнію схода на основаніи Положенія о видахъ на жительство (п. 5 ст. 62 Общ. Пол.) | 86 |
| § 8. Назначеніе опекуновъ и попечителей, повѣрка ихъ дѣйствій и разрѣшеніе дѣлъ, указанныхъ въ примѣчаніи 2 къ ст. 1 Общ. Пол. (п. 6 ст. 62 Общ. Пол.) | 90 |
| Возрастъ сиротъ и права ихъ на имущество | 93 |

| | <i>Стр.</i> |
|---|-------------|
| Условія лицъ, выбираемыхъ въ опекуны | 93 |
| Обязанности опекуновъ | 94 |
| Надзоръ за опекунами | 95 |
| Разъясн. Прав. Сената: по установленію опеки | 96 |
| " " " по назначенію опекуновъ и попечителей | 98 |
| " " " по отвѣтственности сельск. сход. и опекуновъ | 99 |
| " " " по распоряженію имуществами | 100 |
| " " " по обязанности крестьянскихъ учреждений | 101 |
| " " " по охраненію имуществъ малолѣт. крестьянъ | 103 |
| § 9. Разрѣшеніе семейныхъ раздѣловъ (п. 7 ст. 62, 38—46 ст. Общ. Пол.) | 107 |
| § 10. Передѣлъ земель, накладка и скидка тяголь, раздѣлъ общинныхъ земель на постоянные участки и раздѣлъ сельскаго общества на два или нѣсколько сельскихъ обществъ (п. 8 ст. 62, 24—37 ст. Общ. Пол.) | 117 |
| Передѣлъ земель и скидка и накладка тяголь (24—37 ст. Общ. Пол.) | 126 |
| Выписка изъ мѣстнаго Пол. Великорос. о пользованіи землею и другими угодьями | 136 |
| Окончательный раздѣлъ общинныхъ земель на постоянные участки | 139 |
| Раздѣлъ сельскаго общества на два или нѣсколько сельскихъ обществъ (52—55 ст. Общ. Пол.) | 141 |
| Сдача въ аренду мірскихъ земель и оброчныхъ статей (11 ст. Общ. Пол.) | 144 |
| Выдѣлъ участковъ земли, приобрѣтенной въ общественную собственность (10—12 ст. Общ. Пол.) | 148 |
| Отчужденіе и отдача въ залогъ надѣльныхъ земель (18—23 ст. Общ. Пол.) | 152 |
| Правила о порядкѣ разрѣшенія разработки ископаемыхъ предметовъ на земляхъ, обложенныхъ выкупными платежами | 153 |
| § 11. Переименованіе селенія въ городъ (п. 9, ст. 62 Общ. Пол.) | 162 |
| § 12. Распоряженіе мірскою землею при подворномъ владѣніи (п. 10 ст. 62 Общ. Пол.) | 164 |
| § 13. Совѣщанія и ходатайства объ общественныхъ нуждахъ, благоустройствѣ, прирѣчій и обученіи грамотѣ (п. 11 ст. 62 и п. 6 ст. 361 Общ. Пол.) | 167 |
| Продажа и аренда казенныхъ оброчныхъ статей | 174 |
| § 14. Принесеніе жалобъ и просьбъ по общественнымъ дѣламъ (п. 12 ст. 62 и 5 ст. Общ. Пол.) | 181 |
| § 15. Назначеніе сборовъ на мірскіе расходы (п. 13 ст. 62 и 365 ст. Общ. Пол.) | 184 |
| § 16. Раскладка окладныхъ и мірскихъ денежныхъ сборовъ, и земскихъ и мірскихъ натуральныхъ повинностей; порядокъ веденія счетовъ по означеннымъ сборамъ (п. 14 ст. 62 Общ. Пол.) | 185 |
| Законъ 6 іюня 1904 г. объ освобожденіи отъ выкупныхъ платежей участковъ надѣльной земли, отводимыхъ подъ искусственныя лѣсонасажденія | 185 |
| Раскладка окладныхъ и мірскихъ денежныхъ сборовъ (244—246, 251—260, 341—342, 355 и 356 ст. Общ. Пол.) | 186 |
| Раскладка мірскихъ повинностей (359 — 363, 364, 366, 370, 350, 350, 353—357 ст. Общ. Пол.) | 192 |
| Порядокъ счетоводства по денежнымъ сборамъ (367 и 368 ст. Общ. Пол.) | 207 |
| Мірскіе капиталы (8 и 369 ст. Общ. Пол.) | 209 |
| § 17. Учетъ должностныхъ лицъ и назначеніе имъ жалованья (п. 15 ст. 62 Общ. Пол.) | 212 |
| Учетъ должностныхъ лицъ (272 ст. Общ. Пол.) | 213 |

| | <i>Стр.</i> |
|--|-------------|
| Назначеніе жалованья должностнымъ лицамъ | 214 |
| § 18. Дѣла по отбыванію воинской повинности (п. 16 ст. 62 Общ. Пол.) . . | 214 |
| § 19. Принятіе мѣръ къ предупрежденію и взысканію недоборовъ и недоимокъ (п. 17 ст. 62, 337 и 338 ст. Общ. Пол.) | 221 |
| Законъ 12 Марта 1903 г. объ отмѣнѣ круговой поруки | 221 |
| Законъ 10 мая 1904 г. объ объединеніи недоимокъ земскаго сбора съ казенными недоимками. | 227 |
| § 20. Обращеніе хлѣбныхъ запасовъ въ денежные; выдача ссудъ изъ запасовъ или продовольственныхъ капиталовъ и другія дѣла, относящіяся къ обеспеченію продовольственныхъ потребностей сельскихъ обывателей (18 п. 62 ст. Общ. Пол.) | 228 |
| Выписка изъ времен. продов. правилъ. | 228 |
| Законъ 6 іюня 1904 г. о разрѣшеніи отсрочекъ возврата ссудъ | 229 |
| Законъ 25 іюня 1904 г. о порядкѣ взысканія продовольственныхъ дол- говъ по ссудамъ, выданнымъ до 1 января 1901 г. | 230 |
| § 21. Дача довѣренностей на хожденіе по дѣламъ общественнымъ (19 п. 62 ст. Общ. Пол.) | 235 |
| § 22. Всѣ тѣ случаи, когда по общему закону или по правиламъ Положеній о крестьянахъ требуется согласіе или разрѣшеніе сельскаго схода (п. 20 ст. 62 и 2 ст. Общ. Пол.) | 235 |
| Продажа лѣса съ земельного надѣла въ Вологодской, Вятской, Оло- нецкой и Пермской губ. | 237 |
| Правила о разработкѣ нѣдръ земель, принадлежащихъ сельскимъ об- ществамъ и состоящихъ въ общинномъ пользованіи (16 ст. Общ. Пол.) | 239 |
| О мѣрахъ къ облегченію уплаты выкупнаго долга и разсрочка недои- мокъ выкупныхъ платежей | 242 |
| Учрежденія мелкаго кредита. | 244 |
| Надзоръ Земскаго Начальника за учрежденіями мелкаго народнаго кредита. | 244 |
| § 23. Предметы вѣдомства сельскаго схода (63 ст. Общ. Пол.) | 247 |
| § 24. Условія законности рѣшенія схода (64 и 65 ст. Общ. Пол.) | 249 |
| § 25. Дѣла, требующія согласія не менѣе двухъ третей всѣхъ крестьянъ, имѣющихъ право голоса на сходѣ (66 ст. Общ. Пол.) | 250 |
| § 26. О рѣшеніи дѣлъ, не указанныхъ въ 66 ст. Общ. Пол., и о записи при- говоровъ въ книгу (67—69 ст. Общ. Пол.) | 253 |
| § 27. Порядокъ разсмотрѣнія, утвержденія и повѣрки приговоровъ сельскаго схода (70 и 258—260 ст. Общ. Пол.) | 254 |
| Полож. о Зем. Участк. Начальн., ст.: 30, 31, 32, 33, 34, 36, 37 и 41. | 255 |
| § 28. Селенные сходы (71—73 ст. Общ. Пол.) | 261 |
| § 29. Составъ волостныхъ сходовъ; замѣнъ волостнаго схода — сельскимъ; сроки созванія волостнаго схода; отношеніе волостнаго старшины и сельскихъ старостъ къ волостному сходу и охраненіе на немъ долж- наго порядка (86—93 ст. Общ. Пол.) | 263 |
| § 30. Дѣла, подлежащія вѣдѣнію волостнаго схода (94 ст. Общ. Пол.) | 265 |
| Разъясненіе М. В. Д. объ избраніи земскихъ гласныхъ отъ сельскихъ обществъ | 265 |
| Организація почтовыхъ операцій при волостныхъ правленіяхъ | 268 |
| § 31. О правѣ волостныхъ сходовъ совѣщаться только по предметамъ, исчислен- нымъ въ 94 ст. Общ. Пол.; о законности рѣшеній волостныхъ сходовъ и объ обжалованіи приговоровъ волостнаго схода (95—97 ст. Общ. Пол.) | 270 |

| | Стр |
|---|-----|
| Формы приговоровъ сельскихъ, селенныхъ и волостныхъ сходовъ (Ф. 1—24) | 273 |
| Узаконенія, рѣшенія Прав. Сен., циркуляры М. В. Д. и разъясненія, вышедшія по 1-ое мая 1905 г. | 313 |
| Алфавитный указатель | 339 |

Приложенія:

| | |
|--|----|
| 1. О добровольномъ переселеніи. | 1 |
| 2. Временныя правила о добровольномъ переселеніи сельскихъ обывателей и мѣщанъ-земледѣльцевъ. (Законъ 6 іюня 1904 г.) | 19 |
| 3. О порядкѣ образованія переселенческихъ участковъ въ юго-восточныхъ гу- берніяхъ Европейской Россіи. (Законъ 7 іюня 1904 г.) | 25 |
| 4. Инструкція объ управленіи мірскими капиталами | 31 |
| 5. Положеніе о вспомогательныхъ кассахъ государ. крестьянъ 7 марта 1840 г. | 44 |
| 6. Положеніе объ учрежденіяхъ мелкаго кредита (Законъ 7 іюня 1904 г.) | 56 |
| 7. Правила о порядкѣ и условіяхъ учрежденія сельскихъ банковъ | 67 |
| 8. Нормальный Уставъ сельскихъ банковъ (1885 г.) | 71 |
| 9. Законъ 19 января 1904 г. о расширеніи предѣловъ власти Министра Земле- дѣлія и Государственныхъ Имуществъ по продажѣ казенныхъ недвижи- мыхъ имуществъ и по приобрѣтеніи въ казну частновладѣльческихъ лѣсовъ и земель | 75 |
| 10. О дарованіи сельскому населенію Имперіи облегченій по уплатѣ продоволь- ственныхъ и по обсѣмененію полей долговъ | 78 |
| 11. Высочайшій указъ 17 апрѣля 1905 г. объ укрѣпленіи началъ вѣротерпимости | 80 |
| 12. Законъ 30 мая 1905 года, о порядкѣ назначенія пособій нижнимъ воин- скимъ чинамъ | 87 |

О П Е Ч А Т К И:

| Напечатано: | Слѣдуетъ: |
|---|--|
| | Стр. 23. |
| 7 стр. Вр. Пр. о Воен. Судѣ | 7 ст. Вр. Пр. о Вол. Судѣ |
| | Стр. 36. |
| Земскаго Отдѣла | Земскаго Отдѣла, |
| | Стр. 73. |
| 1) Св. Зак. IX т., изд. 1899 г., Зак. о Сост. | 1) Св. Зак., IX т., изд. 1899 г., Зак. о Сост., см. приложенія I, II и III. |
| | Стр. 79. |
| Рѣш. Гражд. Кас. Суд. Д. Пр. Сен. Рѣш. Собр. Узак. | Рѣш. Гражд. Кас. Д. Пр. Сен. Собр. Узак. |
| | Стр. 83. |
| 5 п. 62 ст. Общ. Пол. | 5 п. 62 ст. Общ. Пол.: |
| | Стр. 89. |
| 8. | 8) |
| | Стр. 112. |
| отъ 11-го Ноября 1497 г. | отъ 11-го Ноября 1897 г. |
| | Стр. 117. |
| передѣль | передѣль |
| | Стр. 127. |
| Ничальника | Начальника |
| | Стр. 131. |
| дохохозяевъ | домохозяевъ |
| недолжны | недолжно |
| | Стр. 186. |
| Раскладка окладныхъ мірскихъ денежныхъ сборовъ. | Раскладка окладныхъ и мірскихъ денежныхъ сборовъ. |
| | Стр. 223. |
| Статьи | Статьи |

ПОЛОЖЕНІЯ О СЕЛЬСКОМЪ СОСТОЯНІИ.

Книга первая.

ОБЩЕЕ ПОЛОЖЕНІЕ О КРЕСТЬЯНАХЪ.

(Св. Зак. 1902 г., т. IX, Особ. Прил.).

Объ устройствѣ сельскихъ обществъ и волостей и общественнаго ихъ управленія.

ГЛАВА ВТОРАЯ.

О сельскомъ общественномъ управленіи.

Отдѣленіе первое.

О СЕЛЬСКИХЪ СХОДАХЪ.

§ 1.

57. *Сельскій Сходъ* составляется изъ крестьянъ-домохозяевъ, принадлежащихъ къ составу сельскаго общества, и, кромѣ того, изъ всѣхъ назначенныхъ по выбору сельскихъ должностныхъ лицъ. Не воспрещается домохозяину, въ случаѣ отлучки, болѣзни и вообще невозможности лично явиться на Сходъ, присылать вмѣсто себя кого-либо изъ членовъ своего семейства; съ дворовъ же многотягольныхъ дозволяется присылать на Сходъ двухъ или болѣе крестьянъ, если сіе согласно съ мѣстнымъ обычаемъ.

Примѣчаніе. Крестьяне, состоящіе подъ слѣдствіемъ или судомъ по преступленіямъ или проступкамъ, влекущимъ за собою потерю всѣхъ особенныхъ правъ и преимуществъ лично и по состоянію присвоенныхъ (Улож. Наказ., ст. 43), или же отданные подъ надзоръ общества по рѣшеніямъ судебныхъ мѣстъ, не допускаются къ участию въ Сходахъ.

1) Рѣш. Граж. Кас. Деп. Прав. Сен. отъ 30-го Мая 1884 г., № 67: Домохозяинъ, хотя и не имѣющій въ селеніи усадебной осѣдлости и не ведущій собственнаго хозяйства, не можетъ быть, на осн. 47 ст. общ. пол., *) лишенъ права участвовать въ составѣ сельскаго схода по всеѣмъ дѣламъ, касающимся личныхъ и имущественныхъ интересовъ его семьи.

2) Рѣш. 2 Деп. Прав. Сен. отъ 9-го января 1890 г., № 22: Женщины-домохозяйки имѣютъ право участія на сельскихъ сходахъ на одинаковыхъ съ лицами мужскаго пола основаніяхъ.

3) Рѣш. 2 Деп. Прав. Сен. отъ 14 апрѣля 1892 г., № 2146: Участвовать въ пользованіи мірскою землею, а также въ сужденіяхъ схода по мірскимъ дѣламъ, вправѣ только тѣ крестьяне, которые проживаютъ въ своемъ обществѣ и ведутъ хозяйство на отведенной обществомъ землѣ.

4) Рѣш. Общ. Собр. 1, 2 и Кас. Деп. Прав. Сен. отъ 23 ноября 1892 г., № 42: Посемейные списки не служатъ доказательствомъ принадлежности къ крестьянскому двору, какъ юридическому лицу, владѣющему участкомъ надѣльной земли.

5) Указъ Прав. Сен. отъ 24-го ноября 1881 г., № 8561: Въ положеніяхъ о крестьянахъ нѣтъ указанія на то, чтобы крестьяне-домохозяева, имѣющіе право участвовать на сходахъ, могли бы быть удаляемы со схода при обсужденіи вопросовъ, касающихся лично ихъ интересовъ.

6) Рѣш. Прав. Сен. (2 Деп.) отъ 4-го марта 1897 г., № 906: Соединенные сельскіе сходы, какъ отдѣльные органы общественнаго управленія, допускаются закономъ въ случаяхъ, когда обсужденію ихъ подлежатъ вопросы, касающіеся способовъ исправнаго выполненія крестьянами лежащихъ на нихъ повинностей.

7) Рѣш. 2 Деп. Прав. Сен. отъ 25-го февраля 1891 г., № 1307: Крестьяне, отданные подъ надзоръ общества по рѣшеніямъ судебныхъ мѣстъ, не лишаются навсегда права голоса на сходѣ. Ограниченіе правъ ихъ въ этомъ отношеніи имѣетъ лишь *временной характеръ*, отъ 4 до 1 года, согласно 48, 49 и 51 ст. улож. о нак.

8) Указъ 2 Деп. Пр. Сен. отъ 10 іюня 1888 г., № 3371: Законъ не лишаетъ права участія на сходѣ, въ качествѣ домохозяевъ, и лицъ, недостигшихъ совершеннолѣтія.

9) Указъ 2 Деп. Пр. Сен. отъ 22 сентября 1889 г., № 5792: Родственники лицъ, заинтересованныхъ въ дѣлѣ, обсуждаемомъ и рѣшаемомъ сходомъ, не лишены права, если они принадлежатъ къ домохозяевамъ, участвовать на семъ сходѣ.

10) Указъ 2 Деп. Прав. Сен. 1886 г. за № 4974: *Временное устраненіе*, на осн. 2 п. 51 ст. (3 п. 62 ст., изд. 1902 г.) Общ. Пол., со схода, подобно совершенному удаленію изъ среды общества, есть *взысканіе личное*, влѣдствіе котораго крестьянскій дворъ, къ которому принадлежитъ устраненный, не лишается права прислать на сходъ *другого члена*, на основаніи 47 ст. Общ. Полож. (57 ст., изд. 1902 г.).

11) Рѣш. 2 Деп. Прав. Сен. отъ 1 іюня 1884 г., № 2452: Въ бывшихъ казенныхъ селеніяхъ западныхъ губ. полуучастковые домохозяева и огородники (крестьяне, владѣвшіе только усадьбами, безъ полеваго надѣла, и подлежавшіе, при люстраціи, надѣленію вновь землею для обращенія ихъ въ полу-

*) Ст. 47 Общ. Пол., изд. 1876 г., замѣнена 57 ст. Общ. Пол., изд. 1902 г.

участковыхъ домохозяевъ) должны быть признаваемы, въ отношеніи участія на сельскомъ сходѣ, равноправными съ домохозяевами, получившими полныя надѣлы.

12) Указъ 2 Деп. Прав. Сен. отъ 12 августа 1903 г.: Закономъ не воспрещено участвовать въ составленіи приговоровъ сельскихъ обществъ родственникамъ лицъ, которыхъ эти приговоры касаются.

13) Ук. 2 Деп. Пр. Сен. отъ 7 октября 1903 г., № 5496: Веденіе списка домохозяевъ сельскаго общества, состоящаго изъ нѣсколькихъ селеній, — имѣющихъ отдѣльное землевладѣніе, какъ не заключающее въ себѣ никакихъ измѣненій въ пользованіи надѣльною мѣрскою землею, составляетъ предметъ вѣдѣнія сельскаго, а не селеннаго схода.

58. Отлучающимся на полгода и болѣе домохозяевамъ, неимѣющимъ въ своей семьѣ лицъ, могущихъ по предшешей статьѣ (57) замѣнить ихъ на Сельскомъ Сходѣ, предоставляется право передавать свой голосъ на Сходѣ кому-либо изъ своихъ однообщественниковъ съ тѣмъ однако, чтобы никто изъ членовъ Схода не имѣлъ на ономъ болѣе двухъ голосовъ: одного за себя и одного по уполномочію. О такой передачѣ голоса должно быть словесно объявлено въ Волостномъ Правленіи и записано въ особую книгу, указаннымъ ниже, въ статьѣ 110, порядкомъ.

1) Рѣш. 2 Деп. Прав. Сен. отъ 3-го сентября 1891 г., № 4649: Въ случаѣ отлучки домохозяина можетъ передавать свой голосъ на сходѣ кому-либо изъ своихъ однообщественниковъ, хотя и состоящему домохозяиномъ въ другой деревнѣ, и притомъ по довѣренности, явленной нотаріальнымъ порядкомъ. При существованіи такой довѣренности, не требуется словеснаго объявленія о передачѣ голоса въ волостномъ правленіи и записки въ особую книгу, указаннымъ въ 91 ст. общ. пол. *) порядкомъ.

2) Рѣш. Прав. Сен. отъ 18-го іюня 1878 г., № 4757 (1 Деп.), отъ 2-го ноября 1877 г., № 7932 и отъ 9-го января 1890 г., № 22 (2 Д.): Въ случаѣ отлучки и вообще невозможности явиться на сходѣ, крестьяне-домохозяева могутъ присылать на сходѣ вмѣсто себя своихъ женъ, въ качествѣ своихъ представительницъ.

3) Указъ 2 Деп. Прав. Сен. отъ 10-го іюня 1887 г., № 3371: Занесеніе въ книгу Волостнаго Правленія заявленія о передачѣ голоса на сходѣ по примѣч. къ 47 ст. (58 ст., изд. 1902 г.) Общ. Пол., требуется только въ томъ случаѣ, если отлучившійся не имѣетъ въ своей семьѣ лицъ, могущихъ его замѣнить на сходѣ по 47 ст., и передаетъ свой голосъ другому однообщественнику.

§ 2.

59. Первое мѣсто на Сельскомъ Сходѣ и охраненіе на немъ должнаго порядка принадлежитъ Старостѣ. Изъ

*) 91 ст. Общ. Пол., 1876 г., замѣнена 109 и 110 ст. Общ. Пол., изд. 1902 г.

сего общаго правила исключаются только тѣ случаи, когда Сходы собираются: 1) для учета должностныхъ лицъ, и 2) для разсмотрѣнія принесенныхъ на сѣи лица жалобъ. Въ сихъ случаяхъ первое мѣсто на Сельскихъ Сходахъ предоставляется Волостному Старшинѣ.

1) Разъясненіе Сборника „Сельскаго Вѣстника“ (1883—1893 года): 2219. Сельскій Сходъ несомнѣнно долженъ быть причисленъ къ общенароднымъ мѣстамъ. На основаніи 48 ст. *) и 1 п. 84 ст. *) Общ. Полож., охраненіе должнаго порядка принадлежитъ сельскому старостѣ—на сельскомъ сходѣ и волостному старшинѣ—на сходѣ волостномъ; а такъ какъ шумъ и беспорядокъ на сходѣ, какъ и вообще въ публичномъ мѣстѣ, могутъ считаться полицейскими проступками, то виновныхъ могутъ подвергать за то взысканіямъ, по ст. 64 *) и 86 *) Общ. Полож., староста или старшина, или же, въ болѣе важныхъ случаяхъ, привлекать ихъ на волостной судъ, для наложенія взысканія по ст. 102 *) того же Положенія.

2) Разъясненіе М. В. Д.: Требованіе о соблюденіи должнаго порядка и благочинія на сельскихъ и волостныхъ сходахъ представляется столь общимъ требованіемъ, предъявляемымъ земскимъ начальникомъ подвѣдомственнымъ ему крестьянамъ, что распитіе вина на сходахъ подходитъ вполне подъ проступки, за которые земскій начальникъ имѣетъ право налагать взысканіе по ст. 61 Пол. Зем. Нач. (57 ст., изд. 1902 г.).

3) Указы 2 Деп. Прав. Сен. отъ 9-го февраля 1899 г., № 684, 1-го февраля 1900 г., № 670 и 19-го мая 1900 г., № 3427: Земскому Начальнику предоставлено право примѣнять ст. 57 къ лицамъ, производящимъ шумъ и беспорядокъ на сходѣ въ томъ только случаѣ, когда Земскій Начальникъ лично присутствуетъ на сходѣ; за допущеніе же беспорядковъ на сходѣ въ отсутствіи Земскаго Начальника виновные въ селѣ крестьяне подлежатъ ответственности по 38 ст. Уст. о нак., нал. Мир. Суд.

4) Указъ Прав. Сен. 12-го октября 1894 г., № 6508: Нарушеніе сходомъ требованія Земскаго Начальника о нерасходованіи мірскихъ суммъ безъ составленія о томъ приговора вполне подходитъ подъ проступки, указанные въ ст. 57 Пол. Зем. Нач.

5) Св. Зак., V т., Уст. объ Акц. Сборахъ, изд. 1901 г., ст.: 624. Въ селеніяхъ во время волостныхъ, гминныхъ и сельскихъ сходовъ и разбирательства дѣлъ въ волостныхъ судахъ торговля крѣпкими напитками воспрещается въ тѣхъ казенныхъ и частныхъ мѣстахъ продажи питей, которыя находятся на разстояніи ближе двухсотъ пятидесяти сажень отъ мѣста сходовъ и судовъ.

625. Воспрещеніе торговли крѣпкими напитками, на основаніи статей 622—624, не распространяется на гостинницы, станціонные дома, буфеты и на постоянные двory или корчмы въ отношеніи удовлетворенія потребностей лицъ, проживающихъ въ гостинницахъ или временно пребывающихъ въ остальныхъ изъ упомянутыхъ заведеній.

6) Ц. М. В. Д. отъ 28-го ноября 1898 г. за № 19: При закрытіи казенныхъ винныхъ лавокъ на время сельскихъ и волостныхъ сходовъ, а также за-

*) Статьи Общ. Пол., изд. 1876 г., замѣнены статьями Общ. Пол.,—изд. 1902 г., 48 ст.—59 ст., 1 п. 84 ст.—1 п. 101 ст., 64 ст.—79 ст., 86 ст.—104 ст. и 102 ст.—163 ст.

сѣданій волостнаго суда, продавцамъ въ сихъ лавкахъ должны быть своевременно доставляемы подписанныя волостнымъ старшиною или сельскимъ старостою извѣщенія о времени, назначенномъ для открытія схода или засѣданія волостнаго суда, какъ равно о времени ихъ дѣйствительнаго окончанія и объ отмѣнѣ или отсрочкѣ собранія схода, либо засѣданія волостнаго суда.

60. Сельскій Сходъ созывается, смотря по надобности, Старостою, преимущественно въ дни воскресные или праздничные.

1) Рѣш. 2 Деп. Прав. Сен. отъ 28-го іюля 1870 г., № 5709: Дозволеніе на созваніе сельскаго схода для обсужденія дѣла, вѣдѣнію сего схода подлежащаго, къ предметамъ вѣдомства мировыхъ по крест. дѣл. учреждений не относится.

2) Предложеніе М. В. Д. отъ 18-го января 1899 г. за № 604: Признано желательнымъ установить наблюденіе за тѣмъ, чтобы сходы въ праздничные дни назначались въ такое время дня, когда сіе не можетъ служить препятствіемъ къ посѣщенію созываемыми на сходъ крестьянами церковнаго Богослуженія.

61. Земскій Участковый Начальникъ или Мировой Посредникъ, когда представится надобность, приказываетъ также Старостѣ, или другому должностному лицу, собрать Сельскій Сходъ.

§ 3.

62. Вѣдѣнію Сельскаго Схода подлежатъ:

1) выборы сельскихъ должностныхъ лицъ и назначеніе выборныхъ на Волостной Сходъ, а въ мѣстностяхъ, въ которыхъ введено Положеніе о Земскихъ Участковыхъ Начальникахъ, также избраніе Кандидатовъ въ Волостные Судьи (ст. 114). Ф. 1.

Глава четвертая Общ. Пол., изд. 1902 г.

О порядкѣ назначенія и удаленія сельскихъ и волостныхъ должностныхъ лицъ, ихъ правахъ и отвѣтственности.

ОТДѢЛЕНІЕ ПЕРВОЕ.

О порядкѣ назначенія и удаленія должностныхъ лицъ.

179. Изъ должностей крестьянскаго управленія, однѣ замѣщаются по *выбору*, а другія, по усмотрѣнію общества, могутъ быть замѣщаемы *или по выбору или по найму*.

180. По выбору замѣщаются слѣдующія должности:

- 1) Волостнаго Старшины;
- 2) Сельскихъ Старостъ;
- 3) Помощниковъ Старшины;
- 4) Сборщиковъ податей и Засѣдателей Волостныхъ Правленій (ст. 105, 1 и 2 примѣч.) въ тѣхъ обществахъ и волостяхъ, которыя признаютъ нужнымъ имѣть особыхъ Сборщиковъ и Засѣдателей, и
- 5) судей волостныхъ судовъ, а также кандидатовъ къ нимъ въ мѣстностяхъ, въ которыхъ введено Положеніе о Земскихъ Участковыхъ Начальникахъ.

Примѣчаніе. Выборные, участвующіе въ Волостномъ Сходѣ, не считаются должностными лицами.

1) Рѣш. Уг. Кас. Д. Пр. Сен. отъ 14-го февраля 1869 г., № 175: Должности лѣсныхъ сторожей принадлежать къ числу тѣхъ должностей крестьянскаго управленія, которыя могутъ быть замѣщаемы, по усмотрѣнію общества, или по выбору, или по найму, и за нарушенія которыхъ виновные подлежатъ во всякомъ случаѣ отвѣтственности въ порядкѣ служебномъ. По закону (Уст. Уг. Суд. ст. 1082 п. 2), должностныя лица сельскихъ сословій, за преступленія по должности, подлежатъ суду въ общихъ судебныхъ мѣстахъ, а не въ мировыхъ установленіяхъ.

2) Рѣш. 2 Деп. Пр. Сен. отъ 21-го марта 1889 г., № 1530: Если для участія въ сельскихъ сходахъ, на которыхъ каждый домохозяинъ является представителемъ одного только своего двора и хозяйственныхъ своихъ интересовъ, согласно 2 прим. къ 47 ст. Общ. Пол.*), требуется, чтобы участники схода не состояли подъ слѣдствіемъ и судомъ за преступленія и проступки, предусмотрѣнные 43 ст. Улож. о нак. или же подъ надзоромъ общества по рѣшеніямъ судебныхъ мѣстъ, то тѣмъ болѣе условія вполнѣ неопороченнаго и благонадежнаго поведенія должны требоваться отъ лицъ, избираемыхъ на волостныя сходы, на которыхъ каждый изъ нихъ является уже представителемъ отъ 10 дворовъ своего селенія или поселка, и притомъ не только для дѣлъ хозяйственныхъ, но и для дѣлъ ближайшаго управленія и суда.

3) Рѣш. 2 Деп. Пр. Сен. отъ 10-го марта 1892 г., № 1562: Избранное на волостной сходѣ лицо не можетъ воспользоваться своимъ правомъ участвовать въ этомъ сходѣ, примѣнительно къ 47 ст. прим. 2 Общ. Пол.*), если оно состоитъ подъ слѣдствіемъ или судомъ по преступленіямъ или проступкамъ, влекущимъ за собою потерю всѣхъ особ. правъ и преимуществъ, или же отдано подъ надзоръ общества по рѣшенію судебного мѣста. Прекращеніе возбужденнаго о крестьянинѣ - домохозяинѣ слѣдствія не лишаетъ его права участвовать на сходѣ.

4) Рѣш. 2 Д. Пр. Сен. отъ 22-го мая 1901 г., № 1929: Отмѣна приговора сельскаго схода объ избраніи выборныхъ на волостной сходѣ на томъ лишь

*) Замѣнены: примѣчаніемъ къ 57 ст. Общ. Пол. о кр—хъ, изд. 1902 г.

основаніи, что избранныя лица, по мнѣнію Земскаго Начальника, являются подстрекателями общества на худыя дѣла, не можетъ быть признана законною.

5) Рѣш. 2 Д. Пр. Сен. отъ 3-го октября 1900 г., № 3028: На основаніи примѣчанія къ ст. 112 (180 ст., изд. 1902 г.). Общ. Пол., выборные, участвующіе въ волостномъ сходѣ, не считаются должностными лицами, причемъ выборные могутъ быть тѣ же лица, которые имѣютъ право участвовать на сельскомъ сходѣ. Поэтому для крестьянъ, не лишенныхъ сего права, не можетъ служить препятствіемъ къ избранію ихъ выборными на волостной сходъ то обстоятельство, что они были уволены крестьян. учрежденіями отъ какой-либо должности по крестьянскому управленію за нерадѣніе къ службѣ.

181. Прочія должностныя лица, какъ-то: смотрителя магазиновъ, лѣсные и полевые сторожа, смотрители богоугодныхъ и общественныхъ заведеній, волостные и сельскіе писаря и т. п., назначаются, по усмотрѣнію общества, либо по выбору, либо по найму. Въ послѣднемъ случаѣ могутъ быть назначаемы и постороннія лица хорошаго поведенія.

1) Указъ Пр. Сен. отъ 11-го сентября 1890 г., № 5104: Исправленіе должности церковнаго сторожа относится къ числу мірскихъ повинностей, распределеніе которыхъ между членами общества всецѣло зависитъ отъ усмотрѣнія сельскаго схода.

2) Указъ Пр. Сен. (1 Деп.) отъ 12-го февраля 1880 г., № 1425: Отъ усмотрѣнія общества зависитъ назначеніе по выбору или по найму не только тѣхъ лицъ, кои прямо указаны въ 113 ст. Общ. Пол. *), но и другихъ, опредѣляемыхъ для наблюденія за чѣмъ-либо, касающимся общественнаго интереса и требующимъ надзора со стороны общества. Въ виду сего узаконенія, общество вправе назначать по выбору, либо по найму—церковныхъ сторожей и тому подобныхъ лицъ.

3) Ц. М. В. Д. отъ 29-го ноября 1890 г., за № 43: О назначеніи церковныхъ сторожей (по соглашенію съ мѣстнымъ причтомъ) и о принятіи мѣръ къ болѣе успѣшному охраненію караулами въ деревняхъ церковнаго имущества.

4) Указъ 2 Деп. Пр. Сен. отъ 20-го января 1903 г., № 245: Требованіе Земскаго Начальника, предъявленное къ сельскому обществу, о наймѣ пастиуха не можетъ быть отнесено къ такимъ законнымъ распоряженіямъ, за неисполненіе коихъ Земскій Начальникъ имѣлъ бы право примѣнить 57 ст. Пол. о Зем. Нач., изд. 1902 г.

182. Въ должности, замѣщаемыя по выбору (ст. 180), не могутъ быть избираемы: 1) лица моложе двадцати пяти лѣтъ; 2) люди, тѣлесно наказанные по суду, а также состоящіе подъ судомъ и слѣдствіемъ и завѣдомо развратнаго поведенія. Притомъ Волостной Старшина, очередные Судьи, Сельскій Староста и Сборщикъ податей выбираются преимущественно изъ домохозяевъ.

*) 113 ст. Общ. Пол., изд. 1876 г., замѣнена 181 ст., 1902 г.

Волостные Судьи въ мѣстностяхъ, въ которыхъ введено Положеніе о Земскихъ Участковыхъ Начальникахъ, избираются съ соблюденіемъ правилъ, изложенныхъ въ ст. 115.

1) Рѣш. 2 Деп. Пр. Сен. отъ 10-го марта 1892 г., № 1542: Должности по крестьянскому общественному управленію могутъ занимать и лица, подвергавшіяся наказанію по суду, въ томъ случаѣ, если родъ проступка, нравственныя качества и поведеніе избраннаго послѣ понесеннаго по суду наказанія будутъ признаны учрежденіями по крестьянскимъ дѣламъ не могущими служить препятствіемъ къ занятію тѣми лицами означенныхъ должностей.

2) Рѣш. Пр. Сен. отъ 27-го апрѣля 1882 г., № 3641: Должности по общественному крестьянскому управленію должны быть замѣщаемы лицами вполне благонадежными и, въ виду ихъ общественнаго значенія, съ незапятнанной репутаціей. Посему прежняя судимость крестьянина за самовольную порубку лѣса, въ которой онъ рѣшеніемъ мирового судьи признанъ былъ виновнымъ, можетъ служить для Уѣзднаго Присутствія поводомъ къ неутвержденію того крестьянина въ должности Волостнаго Старшины.

3) Рѣш. 1 Деп. Пр. Сен. отъ 12-го сентября 1883 г., № 2569: Наказаніе, опредѣляемое по рѣшенію волостнаго суда, должно быть разсматриваемо въ смыслѣ опороченія, какъ и наказаніе общихъ судебныхъ мѣстъ. Крестьяне, наказанные по приговору Волостнаго Суда, не могутъ быть избираемы въ должности, замѣщаемыя по выбору.

4) Рѣш. Пр. Сен. отъ 3-го марта 1892 г., № 1375: Лица, тѣлесно наказанные по суду до совершеннолѣтія, не лишаются тѣмъ права быть избираемыми впослѣдствіи въ должности, замѣщаемыя по выбору или въ почетныя.

5) Рѣш. 2 Деп. Пр. Сен. отъ 11 декабря 1891 г., № 7342: Въ должности общественнаго крестьянскаго управленія, замѣщаемыя по выбору, не могутъ быть избираемы только тѣ люди, тѣлесно наказанные, которые понесли это наказаніе за дѣйствительный проступокъ, въ силу рѣшенія волостнаго суда, состоявшагося и приведеннаго надъ ними въ исполненіе съ соблюденіемъ предписанныхъ правилъ.

6) Рѣш. 2 Деп. Пр. Сен. отъ 19-го января 1890 г., № 285: 114 ст. (182 ст., изд. 1902 г.) Общ. Пол., указывая на преимущественное избраніе на должность волостнаго старшины домохозяевъ, не лишаетъ тѣмъ волостной сходъ права избирать на эту должность и не домохозяевъ, удовлетворяющихъ двумъ другимъ требованіямъ этой статьи.

Точно такое же рѣш. Пр. Сен. отъ 20-го ноября 1880 г. за № 8963 относится къ сельскимъ старостамъ, избираемымъ не изъ домохозяевъ.

7) Рѣш. Пр. Сен. отъ 21-го іюля 1880 г., № 5947: Условія благонадежности избираемаго въ общественную должность лица изложены во 2 п. 114 ст. (182 ст., изд. 1902 г.). Общ. Пол., и лица, не отвѣчающія таковымъ условіямъ, вовсе не допускаются къ избранію.

8) Рѣш. Общ. Собр. 1 Касс. Деп. 3-го октября 1883 г., № 25: Совмѣстная служба отца и сына въ должностяхъ, состоящихъ въ непосредственной одна отъ другой зависимости, не воспрещается закономъ.

9) Уставъ о Пит. Сборѣ. (Св. Зак., V томъ, изд. 1901 г.), ст.: 689. Въ селеніяхъ не дозволяется содержаніе питейныхъ завеленій должностнымъ лицамъ

сельскихъ управленій, станичнымъ начальникамъ и другимъ мѣстнымъ сельскимъ и станичнымъ властямъ, писарямъ, служащимъ въ волостныхъ и сельскихъ управленіяхъ, и письмоводителямъ Мирowychъ Посредниковъ, а равно женамъ сихъ лицъ и неотдѣленнымъ членамъ ихъ семействъ.

10) Указъ Пр. Сен. отъ 30-го іюля 1870 г., № 5488: Лицо, оставленное судомъ въ подозрѣніи, не можетъ быть изъято изъ разряда лицъ, опороченныхъ по суду, и не можетъ быть ни избираемо, на назначаемо въ должности по волостному и сельскому управленіямъ.

11) Указъ 2 Д. Пр. Сен. отъ 28-го іюня 1892 г., № 6959: Судимость крестьянина, избраннаго на общественную должность, должна быть обсуждаема въ каждомъ отдѣльномъ случаѣ крестьянскими учрежденіями, разсматривающими выборное производство, съ точки зрѣнія порочности дѣянія, за которое крестьянинъ осужденъ, въ связи съ поведеніемъ избраннаго послѣ понесеннаго по суду наказанія.

12) Указъ 2 Д. Пр. Сен. отъ 30 сентября 1903 г., № 5300: На основаніи дѣйствующихъ узаконеній по вопросу о значеніи судимости для занятія общественныхъ должностей по крестьянскому управленію, лишаются правъ на занятіе таковыхъ должностей только лица подвергнутыя по приговорамъ общихъ судебныхъ мѣстъ взысканіямъ, связаннымъ съ ограниченіемъ правъ состоянія, а также—тѣлесно наказанныя по приговорамъ волостнаго суда.

183. Въ должности Волостнаго и Сельскаго писаря не могутъ быть назначаемы лица, исключенныя изъ службы, либо опороченныя по суду, либо состоящія подъ судомъ или слѣдствіемъ и вообще завѣдомо развратнаго поведенія.

Примѣчаніе. Указомъ Правительствующаго Сената въ 1868 г. опредѣлено: разъяснить подлежащимъ мѣстамъ и лицамъ, что при увольненіи волостныхъ писарей Мирowymi Посредниками, на основаніи сей (183) статьи не требуется соблюденія порядка, указаннаго въ п. 3 ст. 107 и въ ст. 194.

1) Указъ Пр. Сен. отъ 12-го февраля 1887 г., № 707: Не можетъ быть допущено совмѣщеніе въ одномъ лицѣ должности писаря съ должностью волостнаго судьи.

2) Рѣш. 1 Д. Пр. Сен. отъ 6-го сент. 1878 г., № 6146, и 19-го октября 1878 г., № 7440: При наложеніи на волостныхъ писарей, за проступки ихъ по службѣ, взысканій и даже при удаленіи ихъ отъ должности, съ предавленіемъ суду, возраженіе писарей о томъ, что они занимали должность по найму, а не по выбору не принимается въ уваженіе.

3) Рѣш. Уг. Кас. Деп. Пр. Сен. 1871 г. за № 812: Должность волостнаго писаря можетъ быть замѣщена по выбору или по найму, но и назначенные такимъ образомъ волостные писаря, за мздоимство и лихоимство, подвергаются суду, какъ должностныя лица, и подлежатъ отвѣтственности по Уложенію о наказаніяхъ.

184. Раскольникамъ дозволяется занимать общественныя должности съ утверждёнїя, въ указанныхъ законѣмъ случаяхъ, подлежащихъ правительственныхъ властей. Въ томъ случаѣ, когда въ волости, состоящей изъ Православныхъ и раскольниковъ, въ должности Волостнаго Старшины утверждёнъ будетъ раскольникъ, Помощникъ его долженъ быть изъ Православныхъ.

1) Рѣш. 2 Деп. Пр. Сен. отъ 1-го февраля 1890 г., № 686: Раскольники при вступленіи на должности по общественному крестьянскому управленію приводятся къ присягѣ въ православной церкви, съ употребленіемъ старопечатнаго Евангелія и креста древняго устроенія. Послѣдователи молоканской и другихъ сектъ, которые по своему вѣроученію не пріемлютъ присяги, освобождаются отъ оной, взамѣнъ чего даютъ подписку въ добросовѣтномъ исполненіи принимаемыхъ ими на себя обязанностей.

185. Съ должностію Волостнаго Старшины не допускается, ни подѣ какимъ предлогомъ, соединеніе, въ одномъ лицѣ, другихъ должностей, за исключеніемъ должности Предсѣдателя Волостнаго Суда (ст. 113) въ мѣстностяхъ, въ которыхъ введено Положеніе о Земскихъ Участковыхъ Начальникахъ. Прочія должности могутъ быть, по усмотрѣнію общества, соединяемы въ одномъ лицѣ. Волостные Старшины и писаря, доколѣ состоятъ въ сихъ должностяхъ, не могутъ быть избраны въ церковныя старосты.

Примѣчаніе. Волостной Старшина есть непремѣнный членъ Приходскаго Попечительства, гдѣ таковое существуютъ, но принадлежащіе къ расколу Волостные Старшины и ихъ помощники не допускаются къ участию въ дѣлахъ Приходскихъ Попечительствъ.

1) Рѣш. Гражд. Кас. Деп. Сен. 1875 г. за № 1054: Ст. 116 (185 ст. изд. 1902 г.). Общ. Пол. не воспрещаетъ Волостнымъ Старшинамъ принимать на себя ходатайство по дѣламъ своего общества.

2) Ц. Указъ Прав. Сената 17-го сент. 1870 г.: Должность волостнаго старшины не можетъ быть соединена съ должностію члена земской управы.

3) Ц. Указъ Прав. Сената 31-го дек. 1870 г.: Должность почетнаго мирового судьи не можетъ быть соединена въ одномъ лицѣ съ должностію Волостнаго Старшины.

4) Рѣш. 2 Д. Пр. Сен. отъ 19-го января 1890 г., № 285: Должность члена Правленія Общества Потребителей можетъ быть совмѣщаема съ должностію Волостнаго Старшины.

5) Рѣш. 2 Д. Пр. Сен. отъ 21-го октября 1886 г., № 4130, и 12-го февраля 1887 г., № 707: Должности Сельскаго Старосты и Волостнаго Писаря не могутъ быть совмѣщаемы съ должностію Волостнаго Судьи.

6) Указъ I Деп. Пр. Сен. отъ 20-го марта 1872 г.: Крестьяне, занимающіе должности сельскихъ и церковныхъ старостъ, не вносятся въ списки присяжныхъ засѣдателей; волостные же судьи, состоящіе въ то же время церковными старостами, не освобождены отъ внесенія въ помянутые списки.

186. Срокъ службы, для всѣхъ выборныхъ лицъ, кромѣ Сборщика податей, а также Волостныхъ Судей въ мѣстностяхъ, въ коихъ не введено Положеніе о Земскихъ Участковыхъ Начальникахъ, ограничивается однимъ трехлѣтіемъ, а для Сборщика податей, а также для Волостныхъ Судей въ упомянутыхъ выше мѣстностяхъ—однимъ годомъ; для всѣхъ же лицъ, служащихъ по найму, срока не устанавливается. Кто отслужилъ положенный срокъ, тотъ можетъ быть избираемъ снова, въ ту же или другую должность, но не иначе, какъ съ его на то согласія.

1) Рѣш. 2 Д. Пр. Сен. отъ 7-го декабря 1888 г., № 5584: Отъ усмотрѣнія общества зависитъ избрать своего члена для отбыванія общественной службы на полный срокъ, установленный закономъ, или на меньшей, но въ последнемъ случаѣ общество не имѣетъ права вновь избирать лицо, отслужившее положенный ему обществомъ срокъ, на будущее время безъ его на то согласія.

2) Рѣш. 2 Д. Пр. Сен. 6-го сентября 1891 г. за № 4684: хотя на основаніи ст. 93 Общ. Полож. Волостные Судьи избираются сходомъ ежегодно и на годъ, но для полученія ими права отказа отъ новыхъ выборовъ (117 ст. Общ. Пол. *) имъ надлежитъ прослужить въ должности Волостнаго Судьи положенный для всѣхъ выборныхъ лицъ крестьянскаго управленія, кромѣ сборщика податей, трехлѣтній срокъ.

3) Рѣш. Пр. Сен. (по 2 д-ту) отъ 21-го января 1894 г. за № 159: Полный срокъ службы для выборныхъ лицъ крестьянскаго управленія (186 ст. Общ. Пол.), опредѣляется временемъ, на которое то или другое лицо было выбрано въ общественную должность, а не временемъ, въ теченіе котораго оно дѣйствительно прослужило въ этой должности.

187. Для выбора въ общественныя должности волостнаго и сельскаго управленія крестьянъ устанавливается постоянное въ году время, когда эти выборы должны производиться. Въ случаѣ выбитія должностнаго лица въ остальное время года, открывающаяся вакансія замѣщается кандидатомъ впредь до наступленія ближайшаго годичнаго выборнаго срока. Уѣздному Съѣзду или Уѣздному Мировому Съѣзду (ср. Кн. III, Пол. Устан. Крест., ст. I, примѣч. 1) предоставляется указать для каждой волости, а слѣдовательно и для

*) Замѣнены: 93 ст.—154 ст. Общ. Пол., изд. 1902 г., 117 ст.—186 ст.

каждаго изъ входящихъ въ составъ волости сельскаго общества, то время въ году, въ которое надлежитъ производить выборы волостныхъ и сельскихъ должностныхъ лицъ, смотря по мѣстнымъ удобствамъ относительно сбора домохозяевъ, свободы крестьянъ отъ работъ и проч. Предположеніе свое по сему предмету. Уѣздный Сѣздъ или Мировой Уѣздный Сѣздъ вносить въ Губернское или Губернское по крестьянскимъ дѣламъ Присутствіе, которое, соображаясь съ онымъ, устанавливаетъ постоянные годичные сроки, отъ котораго и до котораго времени должны производиться выборы: по цѣлой губерніи или по мѣстностямъ или уѣздамъ, допуская и особые сроки для нѣкоторыхъ волостей, если сіе признаетъ необходимымъ, по исключительнымъ ихъ мѣстнымъ особенностямъ. По утвержденіи постоянныхъ сроковъ выборовъ, Уѣздный Сѣздъ или Уѣздный Мировой Сѣздъ распредѣляетъ волости каждаяго земскаго или мирового участка по производству выборовъ, на три очереди, съ тѣмъ, чтобы ежегодно производились выборы только въ одной трети волостей участка. Распредѣленіе очередей утверждается Губернскимъ или Губернскимъ по крестьянскимъ дѣламъ Присутствіемъ.

1) Рѣш. 1 Д. Пр. Сен. отъ 12-го октября 1883 г., № 3200: Производство выборовъ въ должности по общественному крестьянскому управленію открытою или закрытою подачею голосовъ зависитъ отъ усмотрѣнія подлежащаго общества.

2) Рѣш. 2 Д. Пр. Сен. отъ 13-го мая 1886 г., № 1888: Назначеніе сроковъ для выборовъ волостныхъ и сельскихъ должностныхъ лицъ и распредѣленіе волостей на очереди обязательны для учреждений по крестьянскимъ дѣламъ.

3) Рѣш. 2 Д. Пр. Сен. отъ 2-го октября 1885 г., № 4398: При увольненіи отъ должностей Волостныхъ Старшинъ, ихъ Помощниковъ и Сельскихъ Старостъ, открывшіяся должности замѣщаются кандидатами, и новыхъ выборовъ, впредь до наступленія установленнаго для нихъ срока, не производится.

188. Въ должности Волостнаго Старшины, Помощниковъ его и Сельскихъ Старостъ избираются по два лица, съ тѣмъ, что одно изъ нихъ назначается для отправленія должности, а другое—для временнаго заступленія его мѣста въ случаѣ отсутствія, смерти, тяжкой болѣзни, устраненія отъ должности и т. п.

189. Избранный обществомъ въ какую-либо должность не имѣетъ права отъ нея отказаться, за исключеніемъ только слѣдующихъ случаевъ: 1) если ему болѣе шестидесяти лѣтъ; 2) если онъ уже прослужилъ по выбору полный срокъ, и 3) если онъ одержимъ сильными тѣлесными недугами. Сверхъ того, Сходъ можетъ уволнять избраннаго и по другимъ причинамъ, кои признаетъ уважительными.

Примѣчаніе. Избраніе въ общественныя должности сельскихъ обывателей, отлучившихся по паспортнымъ книжкамъ, допускается, безъ ихъ согласія, не ранѣе, какъ по истеченіи одного года со времени выдачи имъ паспортныхъ книжекъ и при томъ только въ случаѣ невозможности замѣстить означенныя должности другими лицами. Избраніе на общественныя должности лицъ, нанявшихся на частные золотые и платиновые промыслы, не допускается до истеченія срока, на который симъ лицамъ выданы виды на жительство.

1) Указ. Прав. Сената отъ 18 Декабря 1898 г. № 6335: чины лѣсной стражи, приводимые при опредѣленіи на службу къ присягѣ, считаются состоящими на государственной службѣ и, какъ таковыя, никоимъ образомъ не могутъ быть избираемы обществами въ какую-либо общественную должность до тѣхъ поръ, пока они не будутъ уволены въ установленномъ порядкѣ отъ занимаемой ими должности по государственной службѣ.

2) Указъ Прав. Сен. отъ 27 Октября 1894 г., № 3580: Шкипера, Штурманы и ихъ помощники, сохраняя права крестьянскаго состоянія, могутъ быть вмѣстѣ съ тѣмъ избираемы въ общественныя должности, но такой выборъ или назначеніе въ должность можетъ послѣдовать не ранѣе достиженія сими лицами 50-ти лѣтняго возраста, такъ какъ до этого возраста на нихъ лежитъ обязанность службы на торговыхъ судахъ.

3) Рѣш. 1 Деп. Прав. Сен. отъ 5 Декабря 1868 г., № 8225 и 8226: Сельскому обществу не предоставлено права требовать отъ своихъ членовъ денежнаго выкупа за освобожденіе отъ выборныхъ общественныхъ должностей.

4) Рѣш. Прав. Сен. отъ 29 Декабря 1879 г., № 10036: Общество не вправе принуждать къ отправленію выборной должности, хотя бы посредствомъ найма, своего односельца, одержимаго сильнымъ тѣлеснымъ недугомъ.

5) Рѣш. 2 Деп. Пр. Сен. отъ 5 Мая 1889 г., № 3538: Выборныя должностныя лица крестьянскаго общественнаго управленія могутъ, быть уволены отъ должности по причинамъ, указаннымъ въ 119 ст. (189 ст. изд. 1902 г.), до окончанія срока, на который они избраны.

6) Рѣш. 2 Деп. Прав. Сен. отъ 24 Апрѣля 1901 г., № 1429: На основаніи 119 ст. (189 ст., изд. 1902 г.) Общ. Пол., могутъ отказываться отъ новаго избранія, по приговорамъ сходовъ,—на общественныя должности крестьяне,

отслужившіе въ одной изъ сихъ должностей полные три года лично за себя, а не исполняя обязанности за своихъ родственниковъ или другихъ лицъ.

7) Рѣш. 2 Деп. Прав. Сен. отъ 29 Ноября 1900 г., № 3972: Лицо, прослужившее по выбору полный срокъ въ какой-либо общественной должности, имѣетъ право отказаться отъ избранія въ должность церковнаго сторожа, такъ какъ исправленіе этой должности по избранію не можетъ быть отнесено къ числу мірскихъ повинностей, распределяемыхъ по усмотрѣнію общества, между всѣми членами, а не налагаемыхъ на отдѣльныхъ лицъ.

8) Уложеніе о нак., ст. 1438: Кто, бывъ избранъ въ должность обществомъ городскимъ или сельскимъ, откажется отъ принятія оной безъ особыхъ законныхъ къ тому причинъ, тотъ за сіе подвергается денежному взысканію не свыше 10 р. и, сверхъ того, обязанъ принять сію должность.

190. Жалобы неправильно избранныхъ въ должности крестьянъ, имѣющихъ право отказаться отъ общественной службы, подаются Земскому Участковому Начальнику, который и разрѣшаетъ сіи жалобы своими постановленіями; въ мѣстностяхъ же, въ коихъ Положеніе о Земскихъ Участковыхъ Начальникахъ не введено въ дѣйствіе, жалобы эти подаются чрезъ Мироваго Посредника Уѣздному Мировому Съѣзду, который и постановляетъ свое по симъ жалобамъ рѣшеніе.

1) Разъясненіе М. В. Д. подъ 26 ст. Пол. о Зем. Нач. (Сб. Узак., изд. V, Зем. Отд.): За неимѣніемъ въ обществѣ лицъ, не служившихъ въ должностяхъ крестьянскаго общественнаго управленія и соотвѣтствующихъ условіямъ выборной службы, крестьянскіе сходы вправѣ вновь избирать на означенныя должности лицо, уже прослужившее по выбору полный срокъ, если служба не будетъ для него обременительна или не поведетъ къ разстройству его хозяйства по измѣнившимся со времени прежней его службы обстоятельствамъ.

2) Рѣш. 2 Д. Пр. Сен. отъ 17 Октября 1900 г., № 3231: Въ случаѣ неутвержденія приговоровъ сельскихъ обществъ объ избраніи крестьянъ на общественныя должности или въ уполномоченные, мѣстныя крестьянскія учрежденія должны указывать подробные мотивы о причинахъ признанія избранныхъ лицъ несоотвѣтствующими своему назначенію.

3) Рѣш. 2 Д. Пр. Сен. отъ 24 апрѣля 1901 г., № 1429: Жалобы на неправильное избраніе подлежатъ повѣркѣ Земскаго Начальника и направляются имъ, въ случаѣ подтвержденія заявленій жалобщиковъ, въ Уѣздный Съѣздъ въ порядкѣ 31 ст. Пол., о Зем. Нач., но Земскій Начальникъ не имѣетъ права собственною властью признавать выборъ недѣйствительнымъ.

191. Волостной Старшина утверждается въ должности Земскимъ Участкомъ Начальникомъ или Мировымъ Посредникомъ и приводится къ присягѣ на вѣрность службы. О лицахъ, утвержденныхъ въ должности Волостнаго Старшины, Земскій Участковый Начальникъ

сообщаетъ Уѣздному Исправнику; въ мѣстностяхъ-же, въ которыхъ не введено Положеніе о Земскихъ Участковыхъ Начальникахъ, объ утвержденіи Волостнаго Старшины въ должности Мировой Посредникъ сообщаетъ Становому Приставу. Порядокъ утвержденія въ должностяхъ Волостныхъ Судей въ мѣстностяхъ, въ которыхъ введено Положеніе о Земскихъ Участковыхъ Начальникахъ, назначенія Кандидатовъ къ нимъ и приведенія какъ Волостныхъ Судей, такъ и Кандидатовъ къ нимъ къ присягѣ опредѣляется въ статьяхъ 114 и 117.

Примѣчаніе. О выборѣ новаго Волостнаго Старшины выбывшій Старшина доноситъ Земскому Участковому Начальнику или Мировому Посреднику.

1) Указомъ Правительствующаго Сената отъ 31 іюля 1899 г., за № 7826, установлена новая форма клятвеннаго обѣщанія ЕГО ИМПЕРАТОРСКОМУ ВЕЛИЧЕСТВУ и законному Его Наслѣднику:

КЛЯТВЕННОЕ ОБѢЩАНІЕ.

Я, нижепоименованный, обѣщаюсь и клянусь Всемогущимъ Богомъ, предъ святымъ Его Евангеліемъ, въ томъ, что хочу и долженъ ЕГО ИМПЕРАТОРСКОМУ ВЕЛИЧЕСТВУ, своему истинному и природному Всемилостивѣйшему ВЕЛИКОМУ ГОСУДАРЮ ИМПЕРАТОРУ НИКОЛАЮ АЛЕКСАНДРОВИЧУ, Самодержцу Всероссийскому, и законному ЕГО ИМПЕРАТОРСКАГО ВЕЛИЧЕСТВА Всероссийскаго Престола Наслѣднику вѣрно и нелицемѣрно служить и во всемъ повиноваться, не щадя живота своего до послѣдней капли крови, и всѣ къ высокому ЕГО ИМПЕРАТОРСКАГО ВЕЛИЧЕСТВА самодержавству, силѣ и власти принадлежащія права и преимущества, узаконенныя и впредь узаконяемыя, по крайнему разумѣнію, силѣ и возможности предостерегать и оборонять, и притомъ по крайней мѣрѣ стараться споспѣшествовать все, что къ ЕГО ИМПЕРАТОРСКАГО ВЕЛИЧЕСТВА вѣрной службѣ и пользѣ государственной во всякихъ случаяхъ касаться можетъ; о ущербѣ же ЕГО ВЕЛИЧЕСТВА интереса, вредѣ и убыткѣ, какъ скоро о томъ увѣдаю, не токмо благовременно объявлять, но всякими мѣрами отвращать и не допускать тщатися, и всякую ввѣренную тайность крѣпко хранить буду и повѣренный и положенный на мнѣ чинъ, какъ по сей (генеральной), такъ и по особливой, опредѣленной и отъ времени до времени ЕГО ИМПЕРАТОРСКАГО ВЕЛИЧЕСТВА именемъ отъ представленныхъ надо мною начальниковъ, опредѣляемымъ инструкціямъ, и регламентамъ и указамъ, надлежащимъ образомъ по совѣсти своей исправлять, и для своей корысти, свойства, дружбы и вражды противно должности своей и присяги не поступать, и такимъ образомъ себя вести и поступать, какъ вѣрному ЕГО ИМПЕРАТОРСКАГО ВЕЛИЧЕСТВА подданному благопристойно есть и надлежитъ, и какъ я предъ Богомъ и судомъ Его страшнымъ въ томъ всегда отвѣтъ дать могу, какъ суще мнѣ Господь Богъ душевно и тѣлесно да поможетъ. Въ заключеніе же сей моей клятвы цѣлую слова и крестъ Спасителя моего. Аминь.

2) Рѣш. 2 Д. Пр. Сен. отъ 1-го марта 1890 г., № 1571: Крестьяне, избранные на должность сельскаго старосты, не приводятся къ присягѣ.

3) Рѣш. 1 Д. Пр. Сен. отъ 12-го февраля 1880 г., № 1424: Избраніе волостнаго старшины и увольненіе его отъ этой должности, до утвержденія въ таковой, зависить отъ волостнаго схода. Присутствіе мирового посредника или непремѣннаго члена уѣзднаго присутствія при выборѣ волостнаго старшины не признается по закону необходимымъ.

4) Рѣш. Пр. Сен. отъ 10-го февраля 1884-го г., № 646: Уѣздное Присутствіе имѣетъ право утвердить въ должности волостнаго старшины, изъ двухъ избранныхъ сходовъ кандидатовъ, не старшаго по большинству избирательныхъ шаровъ, а болѣе благонадежнаго.

5) Рѣш. Пр. Сен. отъ 20-го февраля 1886 г., № 772: Увольненіе въ отпускъ волостныхъ старшинъ зависить отъ уѣздныхъ присутствій, утверждающихъ ихъ въ должности. Волостные старшины могутъ быть увольняемы въ отпускъ на срокъ не свыше четырехъ мѣсяцевъ.

6) Рѣш. Пр. Сен. отъ 31-го мая 1889 г., № 2865: Увольненіе въ отпускъ прочихъ должностныхъ лицъ волостнаго и сельскаго управленій, разрѣшеніе имъ временныхъ отпусковъ, а равно и продолжительность таковыхъ зависятъ отъ усмотрѣнія подлежащихъ сходовъ.

7) Рѣш. 2 Д. Пр. Сен. отъ 2-го іюня 1889 г., № 2944: 114 ст. (182 ст., изд. 1902 г.) общ. полож. указываетъ лишь поводы къ признанію выборовъ на должность волостнаго старшины недѣйствительными, но не ограничиваетъ этими поводами предоставленнаго уѣздному по крест. дѣл. присутствію ст. 120 общ. пол. (191 ст.) и п. 1 ст. 143 (367) полож. учред. права утвержденія или неутвержденія избраннаго волостнаго старшины.

8) Указъ Прав. Сен. отъ 28-го января 1882 г., № 1202: Жалобы какъ на выборы, такъ и на утвержденіе въ должности Волостнаго Старшины могутъ быть приносимы участвующими въ дѣлѣ лицами, т.-е. избирающимъ обществомъ и избранными лицами; жалобы же на выборы сельскихъ обществъ лицъ постороннихъ, хотя бы и мѣстныхъ землевладѣльцевъ, приносимы быть не могутъ и разсмотрѣнію не подлежатъ.

9) См. 184 ст. Общ. Пол., изд. 1902 г. о присягѣ раскольниковъ:

9¹) Форма присяги Вол. Судей помѣщена ниже, *подъ 117 ст.* Общ. Пол.

10) Указъ 2 Д. Пр. Сен. отъ 28-го января 1903 г., № 783: Волостной Сходъ, согласно 188 и 191 ст. Общ. Пол. о кр—хъ, изд. 1902 г., не имѣетъ права избирать непосредственно Волостнаго Старшины, а только избраніе двухъ кандидатовъ на эту должность, изъ коихъ одинъ утверждается Земскимъ Начальникомъ или Мировымъ Посредникомъ въ должности Старшины, а другой остается кандидатомъ для замѣщенія Старшины въ случаяхъ его отсутствія, болѣзни и т. п.

192. Всѣ прочія, избранныя Сходами, должностныя лица вступаютъ въ отправленіе своей должности немедленно по избраніи. Если же на незаконность избранія послѣдуетъ жалоба, не далѣе, какъ въ теченіе недѣли послѣ выборовъ, и не менѣе, какъ отъ одной пятой части всего числа домохозяевъ, составляющихъ

волость, либо сельское общество, то Земскій Участво-
вый Начальникъ или Мировой Посредникъ (ср. III Пол.
Устан. Крест. ст. 1, пр. 1) входитъ въ разсмотрѣніе
законности произведеннаго выбора и, по удостовѣреніи
въ справедливости жалобы, распоряжается о производ-
ствѣ при себѣ новыхъ выборовъ.

Примѣчаніе. О выборѣ каждаго новаго Сельскаго
Старосты Волостной Старшина доводитъ до свѣдѣнія
Земскаго Участковаго Начальника или Мироваго По-
средника и Становаго Пристава.

1) Высочайше утвержденныя 12 іюня 1900 г. Временныя Правила по
обеспеченію продовольственныхъ потребностей сельскихъ обывателей, ст. 42:
Для завѣдыванія запасными магазинами сельскимъ и волостнымъ обществамъ
разрѣшается избирать изъ своей среды или нанимать особыхъ смотрителей,
*утверждаемыхъ въ должности земскими начальниками, которымъ пре-
доставляется и увольненіе ихъ въ потребныхъ случаяхъ.* Назначеніе
жалованья изъ мірскихъ сборовъ, или инаго вознагражденія смотрителямъ пре-
доставляется усмотрѣнію сельскихъ и волостныхъ обществъ, въ установленномъ
порядкѣ.

2) Цир. М. В. Д. и М. З. и Г. И. отъ 31-го іюля 1896 г. за № 21:
о возложеніи на обязанность Земскихъ Начальниковъ утвержденія въ должности
полевыхъ и лѣсныхъ сторожей частныхъ и общественныхъ лѣсовъ съ выдачею
имъ соотвѣствующихъ бляхъ.

3) Св. зак., т. VIII, ч. I, Уставъ Лѣсной, кн. IV: ст. 669. Въ лѣсные
сторожа назначаются лѣсовладѣльцами лица благонадежныя, не моложе двадцати
одного года.

Ст. 670. Званіе лѣснаго сторожа можетъ быть соединяемо въ одномъ лицѣ
съ званіемъ полевого сторожа.

Ст. 671. Въ порядкѣ утвержденія въ званіи лѣсныхъ сторожей, выдачи имъ
соотвѣственно бляхъ и увольненія ихъ соблюдаются правила, постановленныя
о полевыхъ сторожахъ въ Особомъ Приложеніи къ Законамъ о Состояніяхъ (III,
Пол. Учр. Кред., ст. 31 (примѣч. 1), прил.: ст. 20, 21 и 24). *)

4) Св. Зак. т. XII, ч. 2, Уставъ Сел. Хозяйства, изд. 1903 г., ст. 349:
На охотничьихъ сторожей, въ отношеніи порядка утвержденія ихъ въ семь зва-
ніи, соединенныхъ съ нимъ правъ, порядка выдачи установленныхъ бляхъ и
увольненія отъ службы, распространяются правила, постановленныя для лѣсныхъ
сторожей въ Уставѣ Лѣсномъ.

5) Св. Зак., т. XII ч. 2, Уставъ Сел. Хоз. изд. 1903 г.: **Объ охране-
ніи земельныхъ угодій отъ потравъ и другихъ поврежденій.**

Ст. 182. Землевладѣльцы и сельскія общества имѣютъ право опредѣлять По-
левыхъ Сторожей для охраненія своихъ земельныхъ угодій.

183. Въ Полевые Сторожа нанимаются землевладѣльцами и сельскими обще-
ствами лица благонадежныя не моложе *двадцати одного года.* Полевые Сто-

*) См. Уставъ Сельск. Хоз., изд. 1903 г., ст. 182, 183 и 184.

рожа утверждаются въ семь званіи Земскими Участковымъ Начальниками или сооувѣтствующими имъ должностными лицами, а увольняются нанявшими ихъ, съ увѣдомленіемъ о томъ Земскихъ Начальниковъ или соотвѣтствующихъ имъ должностныхъ лицъ.

184. Земскій Участковый Начальникъ или соотвѣтствующее ему должностное лицо выдаетъ Полевымъ Сторожамя бляхи для ношенія на груди при исправленіи ихъ обязанностей. Нанявшій Сторожа при увольненіи его обязанъ возвратить бляху.

Примѣчаніе 1. Означенныя въ сей (184) статьѣ бляхи заготавливаются по утвержденнымъ Министромъ Внутреннихъ Дѣлъ образцамъ Губернскимъ или Губернскимъ по крестьянскимъ дѣламъ Присутствіемъ. Для возмѣщенія же употребляемыхъ на сіе издержекъ, взимается при выдачѣ бляхъ Полевымъ Сторожамя особая плата, размѣръ коей долженъ быть опредѣленъ тѣми же Губернскими или Губернскими по крестьянскимъ дѣламъ Присутствіями.

Примѣчаніе 2. Суммы, потребныя на заготовленіе установленныхъ бляхъ для Полевыхъ Сторожей, разрѣшается мѣстнымъ Губернскимъ Начальствамъ заимствовать изъ остатковъ отъ земскихъ сборовъ, съ возвратомъ, впослѣдствіи, при выдачѣ бляхъ Полевымъ Сторожамя.

187. Полевой сторожъ, уличенный въ ложномъ показаніи, подвергается взысканію, указанному въ статьѣ 943¹ Уложенія о Наказаніяхъ (по прод. 1902 г.)

6) См. ниже, 114 ст. Общ. Пол., изд. 1902 г., объ утвержденіи волостныхъ судей.

7) Рѣш. 1 Деп. Прав. Сен. отъ 18-го августа 1881 г., № 5595 и 2 Д. Прав. Сен. отъ 22-го января 1891 г., № 402: Жалобы на незаконность избранія должностныхъ лицъ крестьянскаго управленія допускаются не далѣе какъ въ теченіе одной недѣли послѣ выборовъ и не менѣе какъ отъ одной пятой части всего числа домохозяевъ, составляющихъ волость или сельское общество. Посему жалоба по означенному предмету, поданная однимъ, или хотя и нѣсколькими крестьянами, но въ меньшемъ противъ указаннаго числа, и по истеченіи недѣльнаго срока, не подлежитъ разсмотрѣнію учрежденій по крестьянскимъ дѣламъ.

8) Рѣш. 2 Деп. Прав. Сен. отъ 11-го ноября 1888 г., № 5027: Для подачи жалобъ на незаконность избранія должностныхъ лицъ крестьянскаго общественнаго управленія особыхъ довѣрительныхъ приговоровъ не требуется и на учрежденіяхъ по крестьянскимъ дѣламъ лежитъ обязанность удостовѣряться въ соблюденіи, при подачѣ подобныхъ жалобъ, установленныхъ закономъ условій.

9) См.: п. 2 подъ 193 ст. Общ. Пол. и п. 8 подъ ст. 191 того же положенія.

193. Должностныя лица сельскаго и волостнаго управленія удаляются отъ должностей въ порядкѣ, опредѣленномъ въ Положеніи о Земскихъ Участковыхъ Начальникахъ. Въ мѣстностяхъ, въ которыхъ означенное Положеніе не введено въ дѣйствіе, Волостные Старшины, Сельскіе Старосты и Помощники Старшины, въ случаѣ неисправнаго отправленія ими должностей или замѣченныхъ съ ихъ стороны злоупотребленій, окончательно удаляются отъ должности не иначе, какъ по

постановленію Уѣзднаго Мироваго Съѣзда (ср.—Пол. Устан. Крест. ст. 1, пр. 1), приче́мъ постановленія объ окончательномъ отрѣшеніи отъ должности Волостныхъ Старшинъ представляются на утвержде́ніе Губернатора; по причинамъ, особенно уважительнымъ, Мировой Посредникъ можетъ, впредь до полученія разрѣшенія Мироваго Съѣзда, временно удалять означенныхъ лицъ отъ должности.

1) Полож. о Зем. Участк. Начальникахъ, изд. 1902 г.: Ст. 29. Земскому Начальнику принадлежитъ право удалять отъ должностей неблагонадежныхъ волостныхъ и сельскихъ писарей.

Ст. 58. Земскій Начальникъ, вслѣдствіе разсмотрѣнія жалобъ, принесенныхъ ему на дѣйствія должностныхъ лицъ сельскаго и волостнаго управленій, а также въ случаѣ непосредственно усмотрѣнныхъ имъ самимъ маловажныхъ проступковъ означенныхъ лицъ по должности, имѣетъ право подвергать ихъ, безъ формальнаго производства, одному изъ слѣдующихъ взысканій: замѣчанію, выговору, денежному взысканію не свыше *пяти* рублей или аресту на время не свыше *семи* дней. За болѣе важныя нарушенія Земскому Начальнику предоставляется: временно устранять всѣхъ означенныхъ должностныхъ лицъ (въ томъ числѣ и Волостныхъ Судей) отъ должностей и входить съ представленіями въ Уѣздный Съѣздъ о совершенномъ увольненіи ихъ отъ службы или о преданіи ихъ суду.

Ст. 78. Уѣздный Съѣздъ вноситъ, *по предложеніямъ Губернатора*, въ Губернское Присутствіе представленія объ окончательномъ удаленіи должностныхъ лицъ сельскаго и волостнаго управленій отъ должностей или о преданіи ихъ суду.

Ст. 90. Постановленія Уѣзднаго Съѣзда: 1) объ окончательномъ удаленіи должностныхъ лицъ волостнаго и сельскаго управленій отъ должностей и о преданіи ихъ суду; 2) по жалобамъ на распоряженія Земскихъ Начальниковъ въ порядкѣ надзора за опекунствами, учрежденными надъ личностью и имуществомъ малолѣтнихъ сиротъ сельскаго состоянія; 3) по жалобамъ на рѣшенія и приговоры Волостныхъ Судовъ, подлежащіе пересмотру Съѣзда, и 4) объ отмѣнѣ, по представленіямъ Земскихъ Начальниковъ, приговоровъ Сельскихъ и Волостныхъ Сходовъ,—почитаются окончательными и подлежатъ исполненію. Всѣ прочія постановленія Съѣзда по административнымъ дѣламъ могутъ быть обжалованы Губернскому Присутствію, въ теченіе тридцати дней со дня ихъ объявленія.

Ст. 107. Губернское Присутствіе разрѣшаетъ вносимыя Уѣздными Съѣздами, *по предложеніямъ Губернатора*, представленія объ окончательномъ удаленіи должностныхъ лицъ крестьянскаго общественнаго управленія отъ должностей и о преданіи сихъ лицъ суду.

2) Высочайше утвержденное 28-го декабря 1892 г. миѣніе Государ. Совѣта (Рѣш. 1-го Общ. Собр. Прав. Сен. отъ 29-го января 1893 г., № 12): Уѣздное Присутствіе вправе требовать отъ волостнаго схода замѣны избраннаго въ должность помощника волостнаго старшины лица другимъ, если по миѣнію присутствія, исполненіе означенной должности не можетъ быть ввѣрено избранному безъ ущерба для дѣла.

3) См. рѣш. Пр. Сен. подъ ст. 183 Общ. Пол., въ п. п. 2 и 3.

4) Рѣш. 2 Д. Пр. Сен. отъ 13-го мая 1883 г., № 1520: Волостные писаря, занимающіе свою должность не по выбору, а по найму, могутъ быть опредѣляемы и увольняемы отъ должности не только волостнымъ сходомъ, но и волостнымъ правленіемъ.

5) Рѣш. 2 Деп. Пр. Сен. отъ 4-го августа 1884 г., № 3320: Опредѣленія Уѣздныхъ Присутствій объ окончательномъ удаленіи отъ должности волостнаго старшины, утвержденныя Губернаторомъ, не подлежатъ обжалованію Губернскому Присутствію.

6) Рѣш. Пр. Сен. отъ 26-го марта 1881 г., № 2489: Постановленія Губернскаго Присутствія объ удаленіи волостнаго старшины отъ должности, помимо Уѣзднаго Присутствія, признаются неправильными.

7) Указъ Пр. Сен. отъ 13-го января 1876 г., № 313: Губернское Присутствіе, которому предоставленъ высшій въ губерніи надзоръ за крестьянскимъ управленіемъ, имѣетъ право сдѣлать распоряженіе о предварительномъ удаленіи писаря отъ занимаемой имъ должности и поручить Уѣздному Присутствію войти въ разсмотрѣніе неправильныхъ его дѣйствій.

8) Указъ Пр. Сен. отъ 12-го марта 1881 г., № 2105; рѣш. Гражд. Кас. Д. Пр. Сен. 1876 г. за № 48: Искъ, возникшій изъ неполнаго расчета истца жалованьемъ за службу его по должности волостнаго писаря, о дополнительной выдачѣ жалованья, подлежитъ разрѣшенію судебныхъ мѣстъ, а не крестьянскихъ учреждений.

9) Рѣш. 2 Д. Пр. Сен. отъ 2-го марта 1899 г., № 866: Учетчики сборщиковъ податей не принадлежатъ къ числу должностныхъ лицъ сельскаго общественнаго управленія и потому назначеніе и отрѣшеніе ихъ отъ должности не можетъ зависѣть отъ усмотрѣнія Земскаго Начальника.

10) См. п. 3 подъ ст. 191 Общ. Пол.

194. За исключеніемъ Волостныхъ Старшинъ, Помощниковъ ихъ и Сельскихъ Старостъ, а также Волостныхъ Судей и Кандидатовъ къ нимъ въ мѣстностяхъ, въ которыхъ введено Положеніе о Земскихъ Участковыхъ Начальникахъ, увольненіе всѣхъ прочихъ должностныхъ лицъ сельскаго или волостнаго управленія предоставляется самому Сходу.

1) См.: п. 4 подъ 193 ст. Общ. Пол.

ОТДѢЛЕНІЕ ВТОРОЕ.

О правахъ и льготахъ должностныхъ лицъ.

195. Назначеніе жалованья или иного вознагражденія лицамъ, служащимъ по выбору или по найму, предоставляется непосредственному усмотрѣнію обществу, отъ которыхъ зависитъ избраніе и наемъ тѣхъ должностныхъ лицъ.

Примѣчаніе. Установленное обществомъ, на основаніи сей (195 ст.) жалованье, или иное вознагражденіе, за исполненіе должности по выбору, присвоивается этой должности, впредь до наступленія опредѣленнаго, на основаніи статьи 187, ближайшаго годичнаго срока выборовъ и до производства въ означенный срокъ новаго выбора независимо отъ происходящихъ, въ продолженіе сего времени, перемѣнъ въ лицахъ, таковую должность исполняющихъ.

1) Рѣш. 1 Д. Пр. Сен. отъ 12 марта 1881 г., № 2105 (см. ст. 196): Назначеніе жалованья служащимъ по выбору или по найму должностнымъ лицамъ волостнаго управленія зависитъ отъ непосредственнаго усмотрѣнія волостнаго схода, безъ всякаго участія въ опредѣленіи размѣра сего жалованья со стороны мировыхъ по крестьянскимъ дѣламъ учреждений. Искъ должностнаго по выбору лица о дополнительной выдачѣ жалованья за службу подлежитъ разрѣшенію судебныхъ, а не крестьянскихъ учреждений.

2) Рѣш. 1 Д. Пр. Сен. отъ 15 марта 1888 г., № 1922: Уменьшеніе получаемаго служащимъ по найму лицомъ жалованья можетъ послѣдовать во всякое время по усмотрѣнію схода, если только послѣдній не связанъ съ нанимаемымъ никакимъ договоромъ, на срокъ, въ каковомъ случаѣ заключенное условіе является обязательнымъ для общества, на общихъ, опредѣляемыхъ законами основаніяхъ.

3) Указъ Пр. Сен. отъ 5 октября 1899 г., № 4699: Приговоръ сельскаго схода о назначеніи жалованья избраннымъ должностнымъ лицамъ въ меньшемъ, по сравненію съ прежнимъ, размѣрѣ не можетъ быть представленъ Земскимъ Начальникомъ къ отмѣнѣ въ порядкѣ 31 ст. Пол. о Зем. Нач.

4) См. Рѣш. Пр. Сен. подъ ст. 193, въ п. 8.

5) Рѣш. 2 Д. Пр. Сен. отъ 20 сентября 1891 г., № 5070: Учрежденія по крестьянскимъ дѣламъ не вправѣ опредѣлять размѣръ суммъ, подлежащихъ ассигнованію изъ мірскихъ сборовъ крестьянъ на содержаніе должностныхъ лицъ волостнаго управленія. Крестьянскія общества имѣютъ право назначать денежное вознагражденіе своимъ должностнымъ лицамъ въ томъ именно размѣрѣ, въ которомъ признаютъ это необходимымъ, и даже вовсе не назначать означеннымъ лицамъ какого-либо вознагражденія:

6) Рѣш. 2 Д. Пр. Сен. отъ 6 сентября 1891 г., № 4689: Закономъ нигдѣ не ограничено право волостнаго схода назначать какіе-либо сборы на удовлетвореніе нуждъ волости (въ томъ числѣ для назначенія вознагражденія за службу должностнаго лица) и дѣлать для этой цѣли дополнительную раскладку и по составленіи годовой смѣты.

7) Рѣш. Пр. Сен. отъ 8 октября 1896 г., № 2623: Волостной сходъ можетъ назначать награды лицамъ, служащимъ въ сельскихъ общественныхъ банкахъ.

196. Въ мѣстностяхъ, въ которыхъ введено Положеніе о Земскихъ Участковыхъ Начальникахъ, Волостные Судьи получаютъ денежное содержаніе изъ волост-

ныхъ суммъ. Размѣръ сего содержанія и способъ вознагражденія изъ онаго Кандидатовъ, за исполненіе ими обязанностей Судей, опредѣляются Уѣзднымъ Съѣздомъ, причѣмъ годовой окладъ содержанія не долженъ превышать: для Предсѣдателя Волостнаго Суда—ста рублей, а для Волостнаго Судьи—шестидесяти рублей.

Предположенія Съѣзда по симъ предметамъ утверждаются Губернскимъ Присутствіемъ. Уѣздному Съѣзду предоставляется, съ утвержденія Губернскаго Присутствія, опредѣлять, сообразно мѣстнымъ условіямъ, обязательный для волостнаго или сельскаго общества размѣръ жалованья или иного денежнаго вознагражденія Волостнаго Старшины, волостнаго писаря, помощника волостнаго писаря и Сельскаго Старосты, въ тѣхъ случаяхъ, когда подлежащимъ обществомъ не назначено симъ лицамъ достаточнаго содержанія.

Примѣчаніе. Въ случаѣ возложенія обязанностей Предсѣдателя Суда на Волостнаго Старшину (ст. 113), послѣдній не получаетъ за сіе особаго вознагражденія.

1) См. рѣш. Прав. Сен. подъ ст. 195.

2) Ц. М. В. Д. отъ 24 декабря 1893 г. за № 48: Уѣздные Съѣзды и Губернскія Присутствія должны прибѣгать къ указанной въ законѣ 1 ноября 1893 г. *) мѣрѣ лишь въ случаяхъ безуспѣшности разъясненій земскихъ начальниковъ крестьянскимъ сходамъ относительно необходимости назначить перечисленнымъ въ семъ законѣ должностнымъ лицамъ крестьянскаго общественнаго управленія вознагражденіе, отвѣчающее упадающей на этихъ лицъ работѣ и усиленное для плательщиковъ мѣрскихъ сборовъ. Затѣмъ, опредѣляя въ потребныхъ случаяхъ размѣръ содержанія волостнымъ старшинамъ, волостнымъ писарямъ и ихъ помощникамъ или сельскимъ старостамъ, Уѣздный Съѣздъ и Губернское Присутствіе должны остерегаться назначенія такихъ окладовъ жалованья, которые могли бы чрезмѣрно обременить мѣрскія средства, въ ущербъ другимъ надобностямъ, удовлетворяемымъ изъ того же источника.

3) Ц. М. В. Д. отъ 16 августа 1894 г. за № 48: Примѣняя законъ 1 ноября 1893 г. *), Земскіе Начальники, Уѣздные Съѣзды и Губернскія Присутствія должны придерживаться точнаго и буквального его смысла, отнюдь не допуская распространительнаго его толкованія. Согласно сему, упомянутыя лица и учрежденія не должны: 1) увеличивать, вопреки желанію крестьянскихъ сходовъ, содержаніе такимъ должностнымъ лицамъ крестьянскаго общественнаго управленія, которыя въ семъ узаконеніи не указаны; 2) сокращать размѣръ назначеннаго крестьянскими сходами жалованья, и 3) назначать содержаніе за отправление такихъ должностей, установленіе которыхъ для крестьянъ необязательно и зависитъ отъ ихъ на то желанія. Затѣмъ, Губернскія Присутствія въ постанов-

*) *Примѣчаніе.* Законъ 1-го Ноября 1893 г. изложенъ въ 196 ст. Общ. Пол., изд. 1902г.

леніяхъ своихъ по примѣненію означеннаго закона должны въ каждомъ данномъ случаѣ выяснять, въ какой мѣрѣ предположенное увеличеніе расхода можетъ отразиться на величинѣ мірскаго сбора и не обременить ли дополнительный расходъ экономическихъ силъ населенія. Кроме того, Присутствіямъ необходимо наблюдать за тѣмъ, чтобы требованіе циркуляра Министерства № 48, 1893 г., о предварительномъ разъясненіи Земскими Начальниками сходамъ необходимости назначенія крестьянскимъ должностнымъ лицамъ вознагражденія, отвѣчающаго ихъ работѣ, исполнялось неуклонно, причемъ въ тѣхъ случаяхъ, когда Уѣздные Съѣзды будутъ входить съ представленіями безъ соблюденія этого требованія, Губернскія Присутствія должны признавать подобныя представленія преждевременными.

4) Рѣш. 2 Д. Пр. Сен. отъ 10 декабря 1896 г., № 3597: Въ мѣстностяхъ, въ которыхъ введено Положеніе о Земскихъ Участковыхъ Начальникахъ, Уѣздный Съѣздъ, въ случаѣ признанія, что сельское общество не назначило должностнымъ лицамъ крестьянскаго управленія достаточнаго содержанія, опредѣлить можетъ обязательный для общества размѣръ этого жалованья этимъ лицамъ, но лишь съ утвержденія Губернскаго Присутствія, а не своею властью.

5) Раз. М. В. Д.: Увеличеніе окладовъ содержанія волостныхъ судей (въ предѣлахъ, установленныхъ 7 ст. Вр.Пр. о Воен.Судѣ) доистеченія трехлѣтняго срока службы можетъ быть допускаемо съ тѣмъ, чтобы осуществленіе этой мѣры совпадало со временемъ назначенія и раскладки подлежащими сходами мірскихъ повинностей.

6) Указъ Пр. Сен. отъ 9 іюня 1895 г., № 4421: Крестьянскія учрежденія не въ правѣ дѣлать распоряженій о внесеніи въ смѣту мірскихъ расходовъ суммъ, потребныхъ на заготовленіе книгъ для волостнаго правленія.

7) Рѣш. 2 Д. Пр. Сен. отъ 3 октября 1900 г., № 3037 и 5 іюня 1901 г., № 2178: Земскій Начальникъ не въ правѣ налагать взысканіе по 61 ст. (57 ст., изд. 1902 г.). Пол. о Зем. Нач. за отказъ схода отъ исполненія требованія объ увеличеніи по раскладочнымъ приговорамъ содержанія должностнымъ лицамъ крестьянскаго общественнаго управленія.

8) Ц. М. В. Д. отъ 24 декабря 1893 г., № 48: Постановленія Губернскаго Присутствія объ увеличеніи жалованья должностнымъ лицамъ крестьянскаго управленія, согласно Закона 1 ноября 1893 г., представляются для свѣдѣнія въ Министерство Внутреннихъ Дѣлъ.

197. Служащимъ по выборамъ предоставляются слѣдующія льготы:

1) всѣ назначаемыя, по выбору, должностныя лица, на время ихъ службы, увольняются лично отъ всякихъ натуральныхъ повинностей, которыя за нихъ принимаетъ на себя общество;

2) Волостной Старшина, его Помощники, Сельскіе Старосты, Засѣдатели Волостнаго Правленія, Судьи Волостнаго Суда, а также Кандидаты къ нимъ въ мѣстностяхъ, въ которыхъ введено Положеніе о Земскихъ Участковыхъ Начальникахъ, Сборщики податей и Смотрители хлѣбныхъ магазиновъ, на время службы, освобождаются отъ тѣлеснаго наказанія.

Примѣчаніе. Преимуществами въ пунктахъ 1 и 2 сей (197) статьи указанными, пользуются также Попечители и Почетные Блюстители сельскихъ начальныхъ народныхъ училищъ и Попечители школъ грамоты изъ крестьянъ, а также Представитель отъ страхователей судовъ населенія Архангельской губерніи, кандидатъ во время замѣщенія его и уполномоченные отъ тѣхъ же страхователей. Крестьяне, во время прохожденія должности Церковнаго Старосты, освобождаются отъ всѣхъ нарядовъ и работъ, а равно отъ тѣлеснаго наказанія.

1) См. рѣш. Пр. Сен. подъ 185 ст. Общ. Пол., въ п. 6.

2) Улож. о нак., ст. 288. За оскорбленіе Волостныхъ Старшинъ и лицъ, занимающихъ соотвѣтственныя сему должности, при исполненіи ими служебныхъ обязанностей, какими-либо насильственными дѣйствіями, виновный подвергается заключенію въ тюрьмѣ на время отъ двухъ до восьми мѣсяцевъ, а за оскорбленіе ихъ словами: аресту отъ семи дней до трехъ мѣсяцевъ.

Если же сіи оскорбленія нанесены подвѣдомственными оскорбленному лицами то имъ назначается высшая мѣра означенныхъ наказаній.

3) Уст. о нак., налаг. Мир. Суд., ст. 31. За оскорбленіе полицейскихъ или другихъ стражей, служителей судебныхъ и правительственныхъ мѣстъ, а равно полевыхъ и лѣсныхъ сторожей, во время отправленія ими должности, виновные подвергаются:

1) въ случаѣ словесной обиды, аресту не свыше одного мѣсяца, или денежному взысканію не свыше ста рублей, и 2) въ случаѣ обиды дѣйствіемъ, аресту не свыше трехъ мѣсяцевъ.

Тѣмъ же взысканіемъ подвергаются виновные въ оскорбленіи: 1) должностныхъ лицъ волостнаго и сельскаго управленій, во время отправленія ими служебныхъ обязанностей, за исключеніемъ, однако, волостныхъ старшинъ и лицъ, занимающихъ соотвѣтственныя должности, за оскорбленіе которыхъ наказаніе опредѣляется виновнымъ общими судебными мѣстами, по Уложенію о Наказ.

4) Рѣш. Общ. Собр. 1, 2 и Кас. Деп. отъ 15 апрѣля 1896 г., № 24: Оскорбленіе волостнаго суда въ его коллегіальномъ составѣ присутствія подходитъ подъ дѣйствіе ст. 282 Улож. о нак., предусматривающей оскорбленіе присутственныхъ мѣстъ; дѣла сего рода подсудны общимъ судебнымъ мѣстамъ.

5) Общ. Пол. о кр-хъ, ст. 2:

Примѣчаніе 2. Сельскіе и волостные начальники не могутъ, пока состоятъ въ сихъ должностяхъ, заключать съ крестьянами своей волости обязательствъ по содержанию оброчныхъ статей и по исправленію какихъ-либо повинностей.

§ 1. Рѣш. 1 Д. Пр. Сен. отъ 8 марта 1877 г., № 2065: Совершеніе крестьяниномъ какой-либо сдѣлки съ однообщественниками своими до поступленія его

въ общественную службу не составляетъ нарушенія 3 примѣч. къ 22 ст. Общ. Полож. (2 пр. 2 ст., изд. 1902 г.)

198. Для должностей волостнаго и сельскаго управленій, а именно для Волостнаго Старшины, его Помощниковъ, Волостныхъ Засѣдателей и Сельскаго Старосты, установлены особые знаки, изъ свѣтлой бронзы, на лицевой сторонѣ коихъ изображенъ гербъ губерніи, съ надписью вокругъ сообразно должности: „*Волостной Старшина*“, „*Помощникъ Волостнаго Старшины*“, „*Волостной Засѣдатель*“ и „*Сельскій Староста*“, а на оборотной сторонѣ вензелевое изображеніе Имени Его Величества, съ надписью вокругъ онаго „*19 Февраля 1861 года*“.—Знаки сіи носятя на особыхъ бронзовыхъ же цѣпяхъ Волостными Старшинами на шеѣ, а прочими должностными лицами на груди. Въ мѣстностяхъ, въ которыхъ введено Положеніе о Земскихъ Участковыхъ Начальникахъ, Волостные Судьи, при отправленіи своихъ обязанностей, носятъ присвоенный ихъ должности знакъ, состоящій изъ свѣтло-бронзоваго кружка, на лицевой сторонѣ коего помѣщенъ гербъ губерніи съ надписью вокругъ: „*Волостной Судья*“, а на оборотной сторонѣ вензелевое изображеніе Имени Его Императорскаго Величества, съ надписью вокругъ: сверху— „*19 Февраля 1861 года*“ и снизу— „*12 Юля 1889 г.*“

Примѣчаніе. Въ области войска Донскаго Волостнымъ Судьямъ присвоенъ знакъ должности, состоящій изъ свѣтло-бронзоваго кружка, на лицевой сторонѣ коего помѣщенъ гербъ государственный съ надписью вокругъ: „*Волостной Судья*“, а на оборотной сторонѣ вензелевое изображеніе Имени въ Бозѣ почившаго Государя Императора Александра II, съ надписью вокругъ: „*19 Февраля 1861 года*“. Знакъ этотъ носитя Волостными Судьями на груди.

1) Ц. М. В. Д. отъ 16 іюля 1861 г., № 46: Неграмотныя должностныя лица волостнаго и сельскаго управленій могутъ имѣть для приложенія къ бумагамъ вмѣсто подписи штемпеля съ надписью ихъ должности и названія волости или сельскаго общества, въ которыхъ они состоятъ. При смѣнѣ должностныхъ лицъ штемпеля передаются ихъ преемникамъ.

199. Въ случаяхъ особенныхъ заслугъ, какъ занимающіе должности по общественному крестьянскому управленію, такъ и недолжностные крестьяне представляются къ пожалованію медалями и кафтанамъ по пра-

виламъ, изложенныхъ въ Учрежденіи Орденовъ и другихъ знаковъ отличія. Для награжденія менѣе важныхъ заслугъ и вообще особенно похвальныхъ дѣйствій установлены похвальные листы, которые выдаются по распоряженію Министра Внутреннихъ Дѣлъ, за его подписью.

1) Св. Зак. Т. I, ч. 2, изд. 1892 г., Учр. Орд., ст. 734: Волостные Старшины за безпорочное девятилѣтнее исправленіе должности награждаются серебряною медалью. Награды сей удостоиваются они и прежде девятилѣтняго срока за особенное усердіе, какъ по успѣшному улучшенію сельскаго хозяйства, такъ и за распространеніе промышленности среди подвѣдомственныхъ имъ крестьянъ, равно и за отличіе по полицейскому благоустройству и взысканію денежныхъ сборовъ.

738. Чины казенной лѣсной стражи, а также лѣсные сторожа въ частныхъ лѣсахъ и въ крестьянскихъ лѣсныхъ надѣлахъ за усердную долговременную службу или за особыя заслуги по лѣсной части удостоиваются награды медалями, по правиламъ о наградахъ сельскимъ обывателямъ за особенное усердіе по общественной службѣ и сельскому хозяйству.

743. Сельскіе обыватели, отличающіеся особенными противъ прочихъ успѣхами въ разведеніи картофеля, или въ посѣвѣ кукурузы по тѣмъ изъ южныхъ губерній, гдѣ разведеніе ея еще незначительно, награждаются золотыми и серебряными медалями по установленному порядку.

765. Отъ взысканія денегъ за пожалованіе медалями освобождаются: 1) лица, жалующіяся за спасеніе погибавшихъ и другіе челоуѣколюбивые подвиги и за поимку дезертировъ; 2) лица, жалующіяся медалями за службу въ должностяхъ по общественному крестьянскому управленію (ст. 734—737) и за труды по народному образованію (ст. 728, прим.); 3) лица, жалующіяся за службу по лѣсной части (ст. 738); 4) Азіятцы, жалующіеся медалями, и 5) туземцы Кавказскаго края, если они несостоятъ въ дѣйствительной военной и гражданской службѣ.

794. Къ пожалованію кафтанами представляются также: . . . крестьяне и другія лица бывшаго податнаго сословія, собственно по дѣламъ, относящимся до крестьянъ, въ случаѣ особенныхъ заслугъ.

2) Ц. М. В. Д. отъ 11-го марта 1895 г. за № 7: При представленіяхъ о награжденіи медалями и похвальными листами, служащихъ по крестьянскому общественному управленію, независимо сообщенія одного общаго награднаго списка по формѣ лит. В, приложенной къ Высочайше утвержденнымъ 9 іюля 1892 г. дополнительнымъ правиламъ, слѣдуетъ прилагать также отдѣльные списки на каждого изъ представляемыхъ лицъ (Собр. Узак. и Распор. Пр., 1892 г., № 70).

ОТДѢЛЕНІЕ ТРЕТЬЕ.

Объ отвѣтственности должностныхъ лицъ.

200. За маловажные проступки по должности должностныя лица сельскаго и волостнаго управленій подвергаются отвѣтственности на основаніи правилъ, въ Положеніи о Земскихъ Участковыхъ Начальникахъ (кн. III, Пол. Устан. Крест., ст. 58) изложенныхъ, причемъ въ порядкѣ отвѣтственности, временнаго устраненія и удаленія отъ должности, Волостные Судьи и ихъ Кандидаты подчиняются правиламъ, установленнымъ въ томъ Положеніи для Волостныхъ Старшинъ. Въ мѣстностяхъ, въ которыхъ означенное Положеніе не введено, Волостные Старшины, Помощники ихъ и Сельскіе Старосты, за маловажные проступки по должности, подвергаются, по распоряженію Мироваго Посредника, замѣчаніямъ, выговорамъ, денежному штрафу до пяти рублей, или аресту до семи дней.

Примѣчаніе 1. За важные проступки и преступленія должностныя лица общественнаго управленія предаются суду.

Примѣчаніе 2. Права Губернатора по наложенію взысканій на должностныхъ лицъ волостнаго и сельскаго управленій и по удаленію сихъ лицъ отъ должности опредѣляются въ Общемъ Учрежденіи Губернскомъ (ст. 291 и прим.).

Примѣчаніе 3. Высочайше повелѣно: предоставить Исправникамъ право, въ случаѣ неисполненія волостными и сельскими должностными лицами обязанностей по призыву отпускныхъ нижнихъ чиновъ въ мирное время, налагать на сихъ должностныхъ лицъ взысканія въ установленномъ сею (200) статьею размѣрѣ.

1. См. разъясненія подъ 193 ст. Общ. Пол.

2) Св. Зак., т. II, Св. Губ. Учр., изд. 1892 г.: ст. 291. Въ тѣхъ случаяхъ, когда Губернаторъ лично усмотритъ маловажные проступки по должности или нарушеніе служебныхъ обязанностей со стороны должностныхъ лицъ волостнаго или сельскаго управленія, онъ можетъ подвергнуть виновнаго замѣчанію, выговору, денежному штрафу или аресту въ размѣрахъ, означенныхъ въ статьѣ 125 Общаго Положенія о крестьянахъ *). По причинамъ же особенно уважительнымъ,

*) 125 ст. замѣнена 200 ст. Общ. Пол., изд. 1902 г.

Губернаторъ имѣеть право удалять отъ должностей всѣхъ упомянутыхъ лицъ, за исключеніемъ лишь Волостныхъ Старшинъ, которыхъ онъ можег временно устранить отъ исполненія служебныхъ обязанностей, предлагая вмѣстѣ съ тѣмъ подлежащему Уѣздному Съѣзду войти въ Губернское Присутствіе съ представленіемъ объ окончательномъ удаленіи виновныхъ отъ должностей или о преданіи ихъ суду.

Примѣчаніе. Въ тѣхъ мѣстностяхъ, гдѣ не введено Положеніе о Земскихъ Участковыхъ Начальникахъ, Губернаторъ можег подвергнуть указаннымъ въ сей (291) статьѣ взысканіямъ Волостнаго Старшину или Помощника Старшины, если усмотритъ съ ихъ стороны маловажные проступки по должности или нарушеніе обязанностей; по причинамъ же особенно уважительнымъ Губернаторъ имѣеть право и удалять означенныя лица отъ должности, предлагая въ то же время Уѣздному по крестьянскимъ дѣламъ Присутствію или Мировому Съѣзду объ окончательномъ отрѣшеніи или преданіи суду войти съ представленіемъ въ Губернское по крестьянскимъ дѣламъ Присутствіе.

§) Указъ Пр. Сен. отъ 8-го мая 1875 г., № 3676: Губернаторамъ не предоставлено право принимать къ своему разсмотрѣнію жалобы на сельскихъ или волостныхъ должностныхъ лицъ за проступки по должности, совершенные не въ присутствіи губернатора.

3) Ц. М. В. Д. и М. Ю. 1893 г. за № 2: по преступленіямъ должности, совершаемымъ должностными лицами крестьянскаго Управленія, все предварительное производство до преданія обвиняемаго суду, какъ-то: требованіе отъ должностнаго лица объясненія, производство мѣстнаго дознанія, сообщеніе въ потребныхъ случаяхъ Судебному Слѣдователю о производствѣ предварительнаго слѣдствія, разрѣшеніе затѣмъ дѣла административнымъ порядкомъ или представленіе о преданіи обвиняемаго суду, лежитъ на обязанности Земскаго Начальника; окончательное же заключеніе о преданіи должностныхъ лицъ крестьянскаго Управленія суду по представленіямъ Земскихъ Начальниковъ предоставлено Уѣздному Съѣзду.

4) Цирк. М. В. Д. отъ 7 авг. 1891 г. за № 31: Распоряженія Земскихъ Начальниковъ о наложеніи дисциплинарныхъ взысканій на должностныхъ лицъ сельскаго и волостнаго управленій за маловажные проступки не подлежатъ обжалованію безразлично, будутъ ли эти проступки усмотрѣны Земскимъ Начальникомъ непосредственно или же изъ разсмотрѣнія принесенныхъ ему на дѣйствія этихъ лицъ жалобъ.

Постановленія же Земскихъ Начальниковъ по существу жалобъ, принесенныхъ на дѣйствія должностныхъ лицъ крестьянскаго управленія, считаются неокончательными и могутъ быть обжалованы въ Уѣздный Съѣздъ.

5) Цирк. М. В. Д. и М. Ю. отъ 25 сентября 1895 г., за № 29: Заключенія прокурорскаго надзора о прекращеніи слѣдствія по обвиненію должностныхъ лицъ крестьянскаго общественнаго управленія въ преступленіяхъ должности подлежатъ обсужденію Уѣздныхъ Съѣздовъ,

6) Разъясненіе М. В. Д.: Ночные караульщики въ селеніяхъ, согласно ст. 113 и п. 5 ст. 179 Общ. Полож. ¹⁾, являются должностными лицами и поэтому, въ случаяхъ замѣченной неисправности по службѣ или ослушанія Земскому Начальнику, могутъ быть послѣднимъ подвергаемы взысканіямъ по ст. 62. Пол. Зем. Нач. (58 ст., изд. 1902 г.).

¹⁾ Ст. 113 замѣнена ст. 181 и 179 ст.—361 ст. Общ. Пол. о кр—хъ, изд. 1902 г.

7) Разъясненіе М. В. Д. Зем. Начальникъ не вправѣ самъ подвергать взыскапіямъ по 62 ст. Пол. Зем. Нач. нижнихъ чиновъ уѣздной полиціи (урядниковъ, сотскихъ, десятскихъ), но объ усмотрѣнныхъ имъ неправильныхъ дѣйствіяхъ этихъ лицъ онъ долженъ сообщать непосредственному ихъ начальству; въ случаѣ же неудовлетворенія полиціею требованія Земскаго Начальника о наказаніи вышеупомянутыхъ нижнихъ чиновъ, Земскій Начальникъ можетъ войти съ представленіемъ объ этомъ къ Губернатору.

8) Уст. Уголов. Судопроизв. (изд. 1892 г.) 278¹ ст.: Присутственныя мѣста и должностныя лица, возбуждая судебное преслѣдованіе, немедленно сообщаютъ о томъ подлежащему прокурору Окружнаго Суда.

1066. Наказанія и взыскапія, опредѣленныя Закономъ за нарушеніе обязанностей службы, налагаются:

1) замѣчанія и выговоры безъ внесенія въ послужной списокъ—по распоряженію непосредственнаго начальства;

2) вычеты изъ жалованья, перемѣщеніе съ высшей должности на низшую, удаленіе отъ должности и арестъ *до семи дней*—по распоряженію того начальства, отъ котораго зависитъ назначеніе къ должности, занимаемой виновнымъ;

3) всѣ прочія затѣмъ наказанія и взыскапія по службѣ — не иначе, какъ по суду.

...Примѣчаніе 6. Должностныя лица **волостнаго и сельскаго** общественнаго управленія, за проступки по должности, подвергаются дисциплинарной отвѣтственности на основаніи правилъ, изложенныхъ въ Особомъ Приложеніи къ Законамъ о Состояніяхъ.

1072. Окружному Суду предаются за преступленія должности, въ округѣ его совершенныя, когда за преступленія эти не положены наказанія, соединенныя съ лишеніемъ всѣхъ правъ состоянія или всѣхъ особенныхъ, лично, и по состоянію присвоенныхъ, правъ и преимуществъ;

...4) канцелярскіе служители всѣхъ вѣдомствъ, равно должностныя лица **волостнаго, сельскаго, станичнаго и хуторскаго** управленій и нижніе полицейскіе чины.

1073. Суду Палаты предаются за преступленія должности, въ предѣлахъ ея вѣдомства совершенныя:

...3) должностныя лица, поименованныя въ предшедшей (1072) статьѣ, если они обвиняются въ преступленіяхъ, за которыя закономъ положены наказанія, соединенныя съ лишеніемъ всѣхъ правъ состоянія или всѣхъ особенныхъ, лично и по состоянію присвоенныхъ, правъ и преимуществъ.

3 примѣч. къ 1088 ст.: Должностныя лица **волостнаго и сельскаго** общественнаго управленія за преступленія и проступки по службѣ предаются суду порядкомъ, указаннымъ въ Особомъ Приложеніи къ Законамъ о Состояніяхъ.

1089 ст.: Для преданія суду за преступленіе должности необходимо предварительное слѣдствіе, чрезъ Судебнаго Слѣдователя, въ слѣдующихъ случаяхъ:

1) когда въ преступленіи, вмѣстѣ съ должностными, участвовали и частныя лица;

2) когда съ обвиняемаго должностнаго лица требуется вознагражденіе за вредъ или убытки, причиненные его дѣйствіями по службѣ, и

3) когда должностное лицо обвиняется въ такомъ преступленіи должности, которое по закону влечетъ за собою лишеніе всѣхъ правъ состоянія, или же

всѣхъ особенныхъ, лично и по состоянію присвоенныхъ виновному, правъ и преимуществъ.

1090 ст.: Начальство обвиняемаго, передавая дѣло Судебному Слѣдователю, увѣдомляетъ о семъ Прокурора, состоящаго при томъ Судѣ, коему дѣло подсудно. вмѣстѣ съ тѣмъ начальство обвиняемаго можетъ командировать къ слѣдствію своего чиновника, для указанія Слѣдователю на тѣ обстоятельства дѣла, изслѣдованіе коихъ, по мнѣнію его, имѣетъ особенную важность и значеніе.

9) Рѣш. Прав. Сен. отъ 1 марта 1877 г. за № 2240: Признаніе слѣдственной властью совершеннаго должностнымъ лицомъ волостнаго правленія проступка не влекущимъ за собою уголовной отвѣтственности, не служитъ поводомъ къ освобожденію виновнаго отъ административнаго взысканія.

10) Рѣш. Пр. Сен. отъ 10-го октября 1883 г., № 3075: Дѣла о проступкахъ по службѣ должностныхъ лицъ крестьянскаго общественнаго управленія, возникшія по жалобамъ потерпѣвшихъ лицъ, не подлежатъ прекращенію по заявленію о томъ лицъ, подавшихъ жалобы.

11) Рѣш. Пр. Сен. (по 2 Д-ту) отъ 25-го октября 1890 г., № 6229: Освобожденіе должностныхъ лицъ общественнаго крестьянскаго управленія со стороны прокурорской власти отъ судебного преслѣдованія не лишаетъ уѣздное по крестьянскимъ дѣламъ присутствіе права подвергать тѣхъ лицъ по тому же самому дѣлу административному взысканію.

12) Рѣш. Прав. Сен. (по 2 Д-ту), отъ 5-го ноября 1893 г., № 4343: Должностныя лица общественнаго крестьянскаго управленія, обвиняемыя въ преступленіяхъ должности, подходящихъ подъ дѣйствіе 343 и 351 ст. Улож. о нак., не могутъ быть подвергаемы взысканіямъ по распоряженію ихъ начальства, а должны быть предаваемы суду.

13) Указъ Прав. Сен. отъ 10-го января 1900 г., № 141: Предварительно наложенія какихъ-либо взысканій на должностныхъ лицъ сельскаго и волостнаго управленія, начальство послѣднихъ должно сообщать имъ о предметахъ обвиненія, требуя надлежащихъ объясненій.

14) Указъ 2 Деп. Прав. Сен. отъ 20-го марта 1900 г., № 2041: Вопросъ о томъ, имѣется ли основаніе къ преданію суду должностнаго лица крестьянскаго общественнаго управленія по преступленію должности или дѣло, по немъ имѣнію уликъ, должно быть прекращено, можетъ подлежать разрѣшенію Уѣзднаго Съѣзда лишь по производствѣ предварительнаго слѣдствія.

15) Рѣш. Прав. Сен. отъ 22-го сентября 1892 г., № 4513: Опредѣленія Мирowychъ Съѣздовъ и Уѣздныхъ по крестьянскимъ дѣламъ присутствій (а слѣдовательно и Уѣздныхъ Съѣздовъ) о преданіи должностнымъ лицъ Волостнаго и Сельскаго Управленій суду могутъ подлежать разсмотрѣнію Губернскаго Присутствія, по жалобамъ недовольныхъ, въ отношеніи соблюденія означенными учрежденіями правилъ и порядка производства дѣлъ и правильнаго толкованія и примѣненія ими закона.

16) Рѣш. Прав. Сен. отъ 22-го апрѣля 1892 г., № 2244: Начальство должностныхъ лицъ крестьянскаго управленія вправѣ принимать, противъ обвиняемыхъ имъ означенныхъ лицъ, по преступленіямъ должности, мѣры пресѣченія способовъ уклоненія отъ дачи объясненій, слѣдствія и суда.

17) Рѣш. 2 Деп. Прав. Сен. отъ 14-го марта 1890 г., № 1922: Принесеніе со стороны должностныхъ лицъ крестьянскаго общественнаго управленія жалобы, по дѣламъ о наложеніи на нихъ дисциплинарныхъ взысканій, не при-

останавливаетъ приведенія въ исполненіе постановленій подлежащихъ учреждений по крестьянскимъ дѣламъ о наложеніи сихъ взысканій.

18) Рѣш. Прав. Сен. отъ 17-го апрѣля 1890 г., № 2528: Жалобы не на дѣйствія исключительно свойственныя должности волостнаго старшины, а лишь на неправильность дѣйствій послѣдняго по продажѣ, производившейся по исполнительному листу мирового судьи подлежатъ разсмотрѣнію мирового судьи, а не учреждений по крестьянскимъ дѣламъ.

19) Рѣш. 2 Деп. Прав. Сен. отъ 19-го марта 1891 г., № 1759: Должностныя лица крестьянскаго общественнаго управленія, подвергаемая аресту по распоряженію начальства, должны содержаться въ имѣющихся для сего помѣщеніяхъ, при станovýchъ квартирахъ или уѣздныхъ полицейскихъ управленіяхъ, смотря потому, гдѣ окажется болѣе соотвѣтственнымъ и удобнымъ, а не при волостныхъ правленіяхъ.

20) Цир. Ук. 1 Деп. Прав. Сен. отъ 15-го апрѣля 1877 г.: Уѣздныя по крестьянскимъ дѣламъ присутствія вправѣ налагать на волостныхъ судей административныя взысканія за маловажные проступки ихъ по должности.

21) Рѣш. Обр. Собр. 1, 2 и Кас. Деп. отъ 31-го октября 1888 г., № 21: Наказаніе за маловажные проступки должностныхъ лицъ административнаго вѣдомства, за которые закономъ опредѣляется арестъ, денежныя взысканія, выговоры, замѣчанія или внушенія, отменяется за давностію, если со времени учиненія этихъ проступковъ прошло шесть мѣсяцевъ (4 п. 158 ст. улож. о наказ.).

22) Рѣш. 2 Деп. Прав. Сен. отъ 15-го ноября 1888 г., № 5104: Уѣздное Присутствіе, на основаніи предоставленнаго ему права наблюденія за поведеніемъ должностныхъ лицъ крестьянскаго управленія, можетъ удалять такихъ лицъ отъ должности за поступки, не согласныя съ достоинствомъ занимаемой ими должности, хотя бы таковыя совершены были означенными лицами не при отправленіи ими служебныхъ обязанностей.

22¹) Указъ Прав. Сен. отъ 30-го іюня 1866 г., № 3706: На увольненіе должностныхъ лицъ волостнаго управленія, служащихъ по найму не требуется согласія волостнаго схода; увольненіе таковыхъ должностныхъ лицъ, по вредности или бесполезности ихъ, предоставлено административной власти.

23) Рѣш. 1 Деп. Прав. Сен. отъ 12-го ноября 1882 г., № 8223: Уѣздныя Присутствія могутъ, на основаніи 125 ст. *) Общ. Полож., подвергать должностныхъ лицъ крестьянскаго управленія, за маловажные проступки по должности, указаннымъ въ той же статьѣ взысканіямъ, но не имѣютъ права присуждать денежное вознагражденіе лицамъ, потерпѣвшимъ отъ ихъ проступковъ; право это принадлежитъ судебнымъ установленіямъ.

24) Рѣш. Прав. Сен. 1875 г., № 5588: Статьями 125 Общ. Пол. *) и 30 Полож. учр. крест. предоставлено мировому посреднику право подвергать волостныхъ старшинъ взысканіямъ лишь за проступки по исполненію ими возложенныхъ на старшинъ 83, 84 и 85 ст. Общ. Пол. *) служебныхъ обязанностей, но не по жалобамъ крестьянъ и другихъ частныхъ лицъ на волостнаго старшину, за превышеніе предоставленной ему 87 ст. Общ. Пол. *) власти.

25) Рѣш. Прав. Сен. отъ 8-го мая 1875 г., № 3676: На основаніи 2 примѣч. къ 125 ст. Общ. Пол. *) Губернатору предоставлено право подвергать волостныхъ должностныхъ лицъ опредѣленнымъ 125 ст. взысканіямъ въ

*) Ст. Общ. Пол. о крестьянахъ, изд. 1876 г., замѣнены ст. Общ. Пол., изд. 1902 г.: 125 ст.—200 ст., 2 прим. къ 125 ст.—2 пр. къ 200 ст., 83—87 ст.—100—105 ст.

тѣхъ случаяхъ, когда онъ лично усмотритъ маловажные съ ихъ стороны проступки по должности. Посему подъ означенное правило не подходятъ проступки тѣхъ лицъ, совершенные ими въ отсутствіе Губернатора.

26) Рѣш. 1 Деп. Прав. Сен. отъ 13 января 1876 г., № 313: Предварительное удаленіе волостныхъ должностныхъ лицъ отъ должности за проступки во службѣ, можетъ послѣдовать и отъ Губернскаго по крестьянскимъ дѣламъ Присутствія (а не только отъ Губернатора).

26¹) Рѣш. 2 Деп. Прав. Сен. отъ 15-го октября 1896 г., № 36: Добровольное принятіе на себя волостнымъ старшиною обязанности получения денежныхъ писемъ, адресованныхъ крестьянамъ подвѣдомственной ему волости, за установленное, въ силу обычая, вознагражденіе съ крестьянъ адресатовъ, не признается вымогательствомъ.

27) Рѣш. 2 Деп. Прав. Сен. отъ 16-го декабря 1886 г., № 5374: Жалобы на незаконныя дѣйствія, допущенныя должностными лицами крестьянскаго общественнаго управленія при исполненіи рѣшеній мировыхъ судей, подлежатъ разсмотрѣнію крестьянскихъ учреждений.

28) Рѣш. Общ. Собр. 1, 2 и Кас. Деп. отъ 9-го марта 1892 г., № 25: Прекращеніе судебного преслѣдованія противъ должностныхъ лицъ общественнаго крестьянскаго управленія по Всемилоствѣйшему Манифесту относится исключительно къ уголовной отвѣтственности обвиняемыхъ, но не вліяетъ на гражданскую ихъ отвѣтственность за причиненные ихъ дѣяніями ущербы и убытки. Взысканіе упомянутаго вознагражденія можетъ послѣдовать съ означенныхъ должностныхъ лицъ исключительно по суду, путемъ предьявленія иска въ судѣ гражданскомъ.

29) Указъ 2 Деп. Прав. Сен. отъ 24-го февраля 1895 г., № 1443: Взысканія на должностныхъ лицъ крестьянскаго общественнаго управленія должны быть налагаемы лишь по всестороннему выясненію *обстоятельствъ*, вызывающихъ необходимость взысканія.

30) Указъ 2 Деп. Прав. Сен. отъ 28-го мая 1896 г., № 3287: Ст. 62 (58 ст. изд. 1902 г.) Пол. Зем. Нач. не можетъ имѣть примѣненія къ такимъ дѣяніямъ должностныхъ лицъ крестьянскаго общественнаго управленія, которыя заключаютъ въ себѣ признаки уголовно-наказуемаго проступка.

31) Рѣш. 2 Деп. Прав. Сен. отъ 20-го февраля 1896 г., № 702: Земскому Начальнику, на основаніи 62 ст. Пол. Зем. Нач. (58 ст. изд. 1902 г.), предоставлено право лишь временно устранять отъ должности подвѣдомственныхъ ему должностныхъ лицъ волостнаго и сельскаго управленія, но не подвергать ихъ отрѣшенію отъ должности.

32) Рѣш. 2 Деп. Прав. Сен. отъ 27-го мая 1897 г., № 1967: Къ лицамъ, уволеннымъ отъ должностей общественнаго крестьянскаго управленія до изданія Пол. Зем. Нач., не можетъ быть примѣнена 62 ст. (58 ст., изд. 1902 г.) указаннаго Положенія.

33) Рѣш. 2 Деп. Прав. Сен. отъ 7-го марта и 2-го мая 1900 г., №№ 933 и 1591: Ст. 62 Пол. Зем. Нач. (58 ст., изд. 1902 г.) не можетъ быть примѣняема къ лицамъ, состоявшимъ въ должностяхъ волостнаго и сельскаго управленія, за проступки, совершенные ими по увольненіи отъ должности.

34) Рѣш. 1 Деп. Прав. Сен. отъ 21-го февраля 1872 г., № 1640: распорядженіе мирового посредника о подверженіи вол. старшины семидневному

аресту за проступокъ по службѣ, на осн. ст. 125 Общ. Пол. *) и ст. 30 пол. учр. *), считается окончательнымъ и не подлежитъ обсужденію ни мирового съѣзда, ни губернскаго присутствія.

35) Рѣш. 2 Деп. Пр. Сен. отъ 23-го сентября 1897 г.: Должностныя лица волостнаго и сельскаго управленія, въ случаѣ ареста по распоряженію начальства за маловажные проступки по должности при Уѣздныхъ Полицейскихъ Управленіяхъ или становыхъ квартирахъ, должны получать кормовое довольствіе отъ казны.

36) Ц. М. В. Д. отъ 10-го января 1903 г. за № 1: Въ дополненіе къ циркуляру М. В. Д. отъ 7-го августа 1891 г. за № 31, разъяснено:

I. *Примѣненіе* къ должностнымъ лицамъ крестьянскаго общественнаго управленія той или иной мѣры взысканія, по точному смыслу ст. 58 и 59 Пол. Устан. Крест., принадлежитъ всецѣло усмотрѣнію Земскихъ Начальниковъ, составляя ихъ дискреціонное право, равно какъ освобожденіе этихъ лицъ отъ взысканія, почему постановленія Земскихъ Начальниковъ въ этомъ отношеніи *не подлежатъ обжалованію* Уѣздному Съѣзду ни со стороны подвергнутаго взысканію, ни со стороны потерпѣвшаго, и могутъ быть отмѣняемы лишь въ порядкѣ, указанномъ 120 ст. Пол. Устан. Крест., причемъ Губернское Присутствіе, когда усмотритъ, что Земскій Начальникъ, не войдя въ обсужденіе проступка подвѣдомственнаго ему должностнаго лица, оставилъ таковой безъ взысканія, не сдѣлавъ о семъ никакого постановленія, — можетъ предложить, въ порядкѣ надзора, сему Земскому Начальнику разсмотрѣть дѣйствія названнаго должностнаго лица, а въ случаѣ *наложенія* Земскимъ Начальникомъ дисциплинарнаго взысканія *за болѣе важное нарушеніе*, за которое по закону, должностное лицо подлежитъ преданію суду, или оставилъ таковое дѣяніе совѣмъ безъ взысканія, Губернское Присутствіе можетъ предложить Земскому Начальнику, въ порядкѣ надзора, еслибы оно признало это по обстоятельствамъ дѣла необходимымъ, представить дѣло на разсмотрѣніе Уѣзднаго Съѣзда.

II. Постановленія Земскихъ Начальниковъ, состоявшіяся, на основаніи ст. 28 Пол. Устан. Крест., *по существу дѣяній должностныхъ лицъ крестьянскаго управленія*, подлежатъ обжалованію, за силою ст. 59 Пол. Уст. Крест., Уѣздному Съѣзду, а постановленія послѣдняго, согласно ст. 90, могутъ быть обжалованы Губернскому Присутствію, причемъ какъ Уѣздный Съѣздъ такъ и Губернское Присутствіе, разсматривая въ инстанціонномъ порядкѣ постановленіе Земскаго Начальника по отношенію къ существу распоряженія должностнаго лица, не должны касаться вопроса о дисциплинарной отвѣтственности сего лица, каковой окончательно разрѣшенъ Земскимъ Начальникомъ, если, однако при разсмотрѣніи дѣла по существу въ Съѣздѣ или въ Губернскомъ Присутствіи не обнаружится явная незаконность постановленія Земскаго Начальника по вопросу о наложеніи взысканія на должностное лицо крестьянскаго управленія; въ послѣднемъ случаѣ, отъ Губернскаго Присутствія будетъ зависѣть войти, на основаніи ст. 120 Пол. Устан. Крест., въ Правит. Сенатъ съ представленіемъ объ отмѣнѣ постановленія Земскаго Начальника.

III. Постановленія Земскихъ Начальниковъ *по вопросу о дисциплинарной отвѣтственности* за маловажные проступки должностныхъ лицъ крестьянскаго управленія не подлежатъ обжалованію со стороны *лицъ, состоящихъ*

*) 125 ст. Общ. Пол. замѣнена 200 ст. Общ. Пол., изд. 1902 г., а 30 ст. Пол. Учр. Кр.—146 ст. Пол. Устан. Кр., изд. 1902 г.

на государственной службѣ, но на неправильныя въ семь отношеніи распоряженія Земскихъ Начальниковъ могутъ быть приносимы жалобы Губернскому Присутствію и Губернатору лишь въ порядкѣ надзора

Что касается до *обжалованія постановленій Земскихъ Начальниковъ по существу дѣйствій и распоряженій должностныхъ лицъ крестьянскаго управленія лицами, состоящими на государственной службѣ*, по дѣламъ ихъ вѣдѣнія, то законъ не устанавливаетъ для сего какого-либо особаго порядка, отличнаго отъ порядка принесенія въ сихъ случаяхъ жалобъ частными лицами, но когда лица, состоящія на службѣ, непосредственно или чрезъ свое начальство доводятъ до свѣдѣнія Губернскаго Присутствія или Губернатора о томъ, что Земскій Начальникъ неправильно отнесся къ ихъ сообщенію о дѣйствіяхъ должностныхъ лицъ крестьянскаго управленія и не сдѣлалъ должныхъ распоряженій, то какъ Губернаторъ, такъ и Губернское Присутствіе обязаны, разслѣдовавъ дѣло, принять соотвѣтствующія мѣры къ возстановленію правильнаго теченія дѣлъ въ подвѣдомственныхъ имъ учрежденіяхъ и, смотря по обстоятельствамъ дѣла, или сдѣлать Земскому Начальнику соотвѣтственныя указанія, либо въ подлежащихъ случаяхъ, направить дѣло къ отмѣнѣ неправильнаго постановленія Земскаго Начальника.

и IV. *Чины полиціи*, въ случаяхъ разномыслія съ Земскими Начальниками относительно значенія дѣйствій должностныхъ лицъ крестьянскаго управленія и оставленія Земскими Начальниками безъ уваженія ихъ жалобъ, должны о семъ сообщать на распоряженіе Губернатора, избѣгая жалобъ въ порядкѣ инстанціонномъ.

37) Указъ 2 Деп. Прав. Сен. отъ 19-го февраля 1903 г., № 1196: Земскіе Начальники, обязанные требовать предварительныя объясненія отъ сельскихъ и волостныхъ должностныхъ лицъ, обвиняемыхъ въ проступкахъ по должности, въ тѣхъ случаяхъ, когда проступки эти сдѣлаются извѣстными или по жалобамъ лицъ, пострадавшихъ отъ неправильныхъ дѣйствій, или же по сообщеніямъ другимъ должностныхъ лицъ, имѣютъ право примѣнить 58 ст. Пол. о Зем. Нач. безъ предварительнаго объясненія отъ сельскихъ или волостныхъ должностныхъ лицъ въ случаѣ лично ими усмотрѣнныхъ неправильныхъ дѣйствій по службѣ указанныхъ должностныхъ лицъ.

38) См. Ц. М. В. Д. 1891 г. за № 31 подъ 202 ст. Общ. Пол., п. 2.

201. За исключеніемъ Волостныхъ Старшинъ, Помощниковъ ихъ и Сельскихъ Старостъ, а также Волостныхъ Судей и Кандидатовъ къ нимъ въ мѣстностяхъ, въ которыхъ введено Положеніе о Земскихъ Участковыхъ Начальникахъ, всѣ прочія должностныя лица, за маловажныя проступки по службѣ, подвергаются взысканіямъ: сельскія — по распоряженію Сельскаго Старосты, а волостныя — по распоряженію Волостнаго Старшины, въ предѣлахъ той власти, какая имъ надъ крестьянами предоставлена, кромѣ лишь назначенія провинившихся на общественныя работы (ст. 79 и 104). О болѣе важныхъ взысканіяхъ Сельскій Староста, чрезъ Волостнаго Старшину, а Волостной Старшина, прямо

отъ себя, представляютъ Земскому Участковому Начальнику или Мировому Посреднику.

1) *Общ. Пол. о крестьянахъ*, изд. 1902 г., ст.:

79. Сельскому Старостѣ предоставляется право, за маловажные проступки, совершенные лицами, ему подвѣдомственными, подвергать виновныхъ: назначенію на общественныя работы до *двухъ* дней, или денежному, въ пользу мірскихъ суммъ, взысканію до *одного* рубля, или аресту, не долѣе *двухъ* дней. Кто считаетъ себя неправильно подвергнутымъ взысканію, тотъ можетъ принести жалобу, въ *семидневный срокъ*, Земскому Участковому Начальнику или Мировому Посреднику.

Примѣчаніе. Впредь до изданія общаго сельскаго судебного устава, Сельскіе Старосты, при опредѣленіи на точномъ основаніи сей (79) статьи мѣры наказанія за маловажные преступленія и проступки, примѣняются къ правиламъ, по сему предмету установленнымъ въ уставѣ сельскомъ судебномъ для государственныхъ крестьянъ. (Уст. Казен. Сел., ст. 440—536).

104. За маловажные полицейскіе проступки, совершенные лицами, подвѣдомственными Волостному Старшинѣ, онъ можетъ подвергать виновныхъ взысканіямъ въ тѣхъ размѣрахъ, какъ сіе предоставлено Сельскому Старостѣ (ст. 79 и прим.)

§ Рѣш. 2 Д. Пр. Сен. отъ 13 сентября 1890 г., № 5142: Взысканія, налагаемыя старшиною и старостою, на основ. 64 и 86 ст. общ. пол., (79 и 104 ст. изд. 1902 г.), въ порядкѣ административномъ, подлежатъ немедленному приведенію въ исполненіе. Въ тѣхъ случаяхъ, когда взысканіе наложено неправильно, отъ потерпѣвшаго завлечь принести на незаконныя дѣйствія должностнаго лица жалобу, при основательности которой староста или старшина могутъ подлежать ответственности по закону.

202. Всѣ начальствующія лица требованія свои о взысканіяхъ съ Волостнаго Старшины и Сельскаго Старосты, по дѣламъ ихъ вѣдомствъ, заявляютъ Земскому Участковому Начальнику или Мировому Посреднику, который, по удостовѣреніи въ справедливости требованія, дѣлаетъ, смотря по обстоятельствамъ дѣла, надлежащее по сему предмету распоряженіе. На отказѣ Земскаго Начальника или Мироваго Посредника въ удовлетвореніи требованій сего рода могутъ быть приносимы жалобы Губернскому или Губернскому по крестьянскимъ дѣламъ Присутствію.

Примѣчаніе. Усмотрѣвъ неправильности или упущенія со стороны должностныхъ лицъ волостнаго или сельскаго управленія по счетоводству, храненію и сдачѣ по принадлежности собранныхъ съ плательщиковъ суммъ, Податной Инспекторъ, объ устраненіи замѣченныхъ неправильностей и о наложеніи взысканій на виновныхъ, обращается по принадлежности къ учрежденію или лицу, коему они непосредственно подчинены.

1) Полож. о Зем. Нач., изд. 1902 г., ст.: 28. Жалобы на должностныхъ лицъ волостнаго и сельскаго управленій разрѣшаются Земскимъ Начальникомъ собственною властію. Въ тѣхъ случаяхъ, когда обжалованное дѣйствіе должностнаго лица сельскаго или волостнаго управленія является слѣдствіемъ требованія уѣздной полиціи, судебного слѣдователя или другихъ установленныхъ властей, по предметамъ ихъ вѣдомства (Общ. Пол., ст. 78 и 103), Земскій Начальникъ увѣдомляетъ о послѣдовавшемъ по жалобѣ распоряженіи то должностное лицо или установленіе, по требованію котораго совершено обжалованное дѣйствіе.

2) Ц. М. В. Д. 1891 г., за № 31: Постановленія Земскихъ Начальниковъ по существу жалобъ, принесенныхъ на дѣйствія должностныхъ лицъ крестьянскаго управленія, по точному смыслу ст. 64 (59 ст., изд. 1902 г.). Пол. о зем. нач., въ которой при перечисленіи рѣшеній, почитаемыхъ окончательными, нѣтъ ссылки на ст. 28, должны быть признаны неокончательными и слѣдовательно могутъ быть обжалованы въ Уѣздный Съѣздъ. Такое заключеніе находитъ себѣ полное подтвержденіе какъ въ соображеніяхъ, высказанныхъ Государственнымъ Совѣтомъ при обсужденіи вопроса о порядкѣ обжалованія въ преобразованныхъ учрежденіяхъ, такъ равно и въ содержаніи второй части означенной 28 ст. Пол., опредѣляющей, что Земскій Начальникъ, въ подлежащихъ случаяхъ, увѣдомляетъ о послѣдовавшемъ съ его стороны распоряженіи, по принесенной ему жалобѣ, то установленіе или должностное лицо, по требованію котораго совершено обжалованное дѣйствіе. Послѣдняя мѣра установлена очевидно для того, чтобы лицо, получившее означенное увѣдомленіе, могло въ случаѣ несогласія съ Земскимъ Начальникомъ, своевременно обжаловать его рѣшеніе въ установленномъ порядкѣ.

3) См. Ц. М. В. Д. 1903 г. за № 1, подъ 200 ст. Общ. Пол. п. 36.

4) На основаніи Ц. М. В. Д. отъ 7-го декабря 1903 г. за № 22, циркулярахъ 1891 г. за № 31, какъ не вошедшій въ сводъ цирк. распоряженій М. В. Д. по вѣдомству Земскаго Отдѣла не подлежитъ дальнѣйшему примѣненію.

203. Жалобы отъ обществъ и отъ крестьянъ на сельскихъ и волостныхъ должностныхъ лицъ приносятся Земскому Участковому Начальнику или Мировому Посреднику. Жалобы сіи Земскій Начальникъ разрѣшаетъ собственною властію; въ мѣстностяхъ, въ которыхъ Положеніе о Земскихъ Участковыхъ Начальникахъ не введено, Мировой Посредникъ жалобы на сельскихъ должностныхъ лицъ разсматриваетъ и рѣшаетъ самъ, а жалобы на волостныхъ—передаетъ, для разсмотрѣнія, Уѣздному Мировому Съѣзду.

1) Рѣш. 1 Деп. Прав. Сен. отъ 1 Апрѣля 1875 г., № 2606: Мировой сѣздъ, при привлеченіи къ отвѣтственности должностного лица волостнаго правленія за проступки по службѣ, не можетъ поставлять подверженіе его уголовной или административной отвѣтственности въ зависимость отъ уплаты потерпѣвшему вознагражденія за причиненный имъ вредъ. Мировой сѣздъ не постановляетъ опредѣленій о вознагражденіи за убытки, понесенные частными лицами отъ преступнаго дѣянія должностного лица.

2) Рѣш. 1 Деп. Прав. Сен. отъ 9 Марта 1876 г., № 2007: На основаніи 127 ст. (203 ст., изд. 1902 г.) Общ. Пол. и 24 и 106 (142 и 217) ст. Пол. Учр. Кр., уѣздныя присутствія могутъ подвергаться взысканіямъ за неправомерныя по службѣ дѣйствія лишь должностныхъ лицъ, точно поименованныхъ въ 112 ст. (180 ст., изд. 1902 г.) Общ. Пол. Къ числу означенныхъ должностныхъ лицъ не принадлежатъ члены общественнаго банка, хотя они и назначаются по выбору.

3) См. разъясненія подъ 200 ст. Общ. Пол., изд. 1902 г.

204. Жалобы на дѣйствія волостныхъ и сельскихъ управленій, отъ всѣхъ прочихъ частныхъ лицъ, къ крестьянскому обществу не принадлежащихъ, подаются, по желанію ихъ, либо Волостному Суду, либо Земскому Участковому Начальнику или Мировому Посреднику или въ общія судебныя мѣста, по принадлежности.

205. За преступленія по должности всѣ должностныя лица волостнаго и сельскаго управленій судятся по правиламъ Устава Уголовнаго Судопроизводства, а предаются суду въ порядкѣ, опредѣленномъ въ Положеніи о Земскихъ Участковыхъ Начальникахъ; въ мѣстностяхъ же, въ которыхъ означенное Положеніе не введено, означенныя должностныя лица предаются суду Мировымъ Посредникомъ, или непосредственно, или по рѣшенію Мироваго Сѣзда.

1) См. разъясненія подъ 200 ст. Общ. Пол., изд. 1902 г., п. п. 3, 5, 8, 9—12, 14—16, 26¹,—28 и 30.

2) Рѣш. Прав. Сен. отъ 9 Февраля 1878 г., № 1289: Выбранные крестьянами повѣренныя для учета волостныхъ суммъ не считаются должностными лицами крестьянскаго управленія и потому не могутъ быть предаваемы суду на основаніи 129 ст. Общ. Пол. (205 ст., изд. 1902 г.).

3) Рѣш. 1 Деп. Прав. Сен. 1 и 27 Января 1878 г., № 564 и 5 Января 1884 г., № 50: Постановленія подлежащихъ начальствъ о преданіи должностныхъ лицъ крестьянскаго общественнаго управленія суду за преступленія по должности не подлежатъ обжалованію.

4) Рѣш. Прав. Сен. отъ 15 Апрѣля 1879 г., № 1544: Освобожденіе сельскихъ старостъ, со стороны прокурорской власти, отъ судебного преслѣдованія, не лишаетъ уѣздное присутствіе права подвергать ихъ по тому же самому дѣлу административному взысканію, въ предѣлахъ, указанныхъ 125 ст. (200 ст., изд. 1902 г.) Общ. Пол. о крест., и притомъ хотя-бы лица эти и не состояли уже въ должности старосты.

5) Рѣш. Угол. Кас. Деп. Прав. Сен. отъ 14 Февраля 1869 г., № 175: По закону (уст. угол. суд., 2 п. 1082 ст.), должностныя лица сельскихъ сословій за преступленія по должности подлежатъ суду въ общихъ судебныхъ мѣстахъ, а не въ мировыхъ установленіяхъ.

6) См. подъ 183 ст. Общ. Пол.—пун. 3 (о преданіи суду вол. писарей, служащихъ по найму).

7) Рѣш. Общ. Собр. 1, 2 и Кас. Деп. Прав. Сен. отъ 26 Октября 1892 г., № 51: Въ мѣстностяхъ, гдѣ не введены въ дѣйствіе положенія 25 Іюля 1876 года и 12 Іюля 1889 года, сельскія и волостныя должностныя лица, по обвиненіямъ ихъ въ преступленіяхъ по службѣ, за исключеніемъ указаннаго въ примѣч. 2 къ 125 ст. (200 ст., изд. 1902 г.) Общ. Пол., случая, предаются суду по постановленіямъ сѣздовъ мировыхъ посредниковъ. Мировой же Посредникъ имѣетъ лишь право на возбужденіе противъ означенныхъ должностныхъ лицъ уголовного преслѣдованія въ порядкѣ, опредѣленномъ въ уставѣ уголовн. суд. и въ положеніяхъ о сельскомъ состояніи.

8) Рѣш. 2 Деп. Прав. Сен. отъ 5 Ноября 1893 г., № 4343 (см. п. 12 подъ 200 ст.): Должностное лицо общественнаго крестьянскаго управленія, обвиняемое въ такомъ преступленіи должности, за которое по Улож. Наказ. опредѣлены различныя взысканія, изъ коихъ одни могутъ быть назначены въ порядкѣ административномъ, а другія—не иначе, какъ по суду, подлежить, во всякомъ случаѣ, преданію сему послѣднему.

9) Рѣш. 2 Деп. Прав. Сен. отъ 1 Февраля 1891 г., № 670: Въ дѣлахъ по обвиненію должностныхъ лицъ волостнаго и сельскаго управленій въ преступленіяхъ и проступкахъ по службѣ—къ обязанности учрежденій по крестьянскимъ дѣламъ относится не разрѣшеніе вопроса о причиненіи или не причиненіи дѣйствіями сихъ должностныхъ лицъ ущерба частнымъ лицамъ или казнѣ, что подлежить разрѣшенію судебной власти, а только признаніе или непризнаніе виновности означенныхъ должностныхъ лицъ и преданіе ихъ суду, или наложеніе на нихъ административнаго взысканія, или же освобожденіе ихъ отъ всякой отвѣтственности.

10) Рѣш. Угол. Кас. Деп. Прав. Сен. отъ 6 Апрѣля 1899 г., № 17: Навесеніе должностными лицами, при отправленіи ими должности, тяжкихъ побоевъ не можетъ быть относимо къ непосредственнымъ личнымъ оскорбленіямъ, предусмотрѣннымъ въ отношеніи частныхъ лицъ ст. 1533 Улож. о нак., а составляетъ превышеніе власти, указанное въ 345 ст. того же Уложенія, опредѣляющей наказаніе именно за такія насильственныя дѣйствія должностныхъ лицъ, которыя носятъ характеръ жестокости или мученій и, по своимъ существеннымъ признакамъ, соотвѣтствуютъ понятію объ истязаніяхъ. Въ виду сего, Волостной Старшина, виновный въ указанномъ преступленіи, подлежитъ преданію суду по 345 ст. Ул. Наказ. въ порядкѣ, установленномъ 1073 ст. Уст. Угол. Судопр.

11) Рѣш. Общ. Собр. 1 и Кас. Деп. Прав. Сен. отъ 18 Декабря 1900 г., № 18: Для признанія преступленія должностнымъ необходимо, чтобы дѣяніе обвиняемаго должностнаго лица, составляло нарушеніе какой-либо изъ его обязанностей по занимаемой имъ должности; въ виду сего должностныя лица крестьянскаго управленія за преступленія, не заключающія въ себѣ такого признака, подлежатъ преданію суду въ общемъ, а не въ должностномъ порядкѣ.

12) См. § 18: разъясненіе подъ 38 ст. Уст. о воин. повин. (§ 2).

13) Рѣш. 2 Деп. Прав. Сен. отъ 13 Іюня 1900 г., № 2143: На основаніи 90 ст. Пол. Зем. Нач., изд. 1902 г., постановленія Уѣзднаго Сѣзда какъ о преданіи суду должностныхъ лицъ крестьянскаго общественнаго управленія, такъ

и о прекращенія уголовного преслѣдованія, почитаются окончательными и не подлежат разсмотрѣнiю Губернскаго присутствія въ инстанціонномъ порядкѣ.

14) Указъ 2 Деп. Прав. Сен. отъ 30 Сент. 1903 г., № 5291: Обвиняемыя въ преступленіяхъ по должности должностныя лица крестьянскаго общественнаго управленія могутъ почитаться состоящими подѣ судомъ лишь послѣ постановленія надлежащаго начальства о преданіи ихъ суду; въ виду чего, окончательное отрѣшеніе означенныхъ лицъ (1100 ст. Уст. Угол. Суд.) отъ занимаемой должности лишь въ виду назначенія надъ ихъ дѣйствіями предварительнаго слѣдствія чрезъ судебного слѣдователя не находятъ въ себѣ достаточнаго основанія въ законѣ.

206. Вознагражденіе за вредъ и убытки, причиненныя нерадѣніемъ, неосмотрительностью или медленностью выборныхъ должностныхъ лицъ общественнаго управленія сельскихъ обывателей, отыскивается въ общемъ порядкѣ гражданскаго судопроизводства.

(Уст. Гражд. Суд., 1892 г., ст. 1330⁶).

1) Определеніе Прав. Сен. 14 Декабря 1891 г. и Ц. М. В. Д. и М. Ю. 1892 г. за №№ 15 и 45: Дѣла о взысканіи вознагражденія за вредъ и убытки, причиняемые нерадѣніемъ, неосмотрительностью или медленностью выборныхъ должностныхъ лицъ сельскаго общественнаго управленія, подлежатъ вѣдомству земскаго начальника или городского судьи, когда отыскиваемая сумма не превышаетъ 300 рублей; иски по сему предмету отъ 300 до 500 рублей подсудны уѣздному члену окружнаго суда, а выше 500 рублей—окружному суду.

2) Рѣш. 2 Деп. Прав. Сен. отъ 7 Марта 1900 г., № 910: Земскій Начальникъ не вправѣ собственною властью взыскивать произведенныя на должностныхъ лицъ крестьянскаго управленія начеты, каковыя, въ случаѣ неуплаты, могутъ быть взысканы лишь по рѣшенію подлежащаго судебного мѣста.

3) Рѣш. Общ. Собр. 1, 2 и Кас. Деп. Прав. Сен. отъ 10 Мая 1893 г., № 21: Къ лицамъ крестьянскаго управленія, признаннымъ ихъ начальствомъ виновными въ неправильномъ составленіи призывныхъ списковъ на основаніи 140 ст. Устав. Воин. Пов. (ст. 162, изд. 1897 года) можетъ быть допущенъ искъ объ убыткахъ, понесенныхъ вслѣдствіе неправильнаго привлеченія къ отбыванію воинской повинности.

4) См.: рѣш. Прав. Сен. подѣ ст. 200 Общ. Пол., п. 28, и подѣ ст. 203—п. 1.

5) Указъ Пр. Сен. отъ 6 Февраля 1890 г., № 791: Присужденіе не только сельскихъ обществъ, но и должностныхъ лицъ къ возвращенію убытковъ, происшедшихъ отъ неправильныхъ ихъ дѣйствій, зависитъ отъ суда, который, по выслушаніи представленныхъ ему обвиняемыми возраженій противъ причиненія ими означенныхъ убытковъ и противъ размѣра ихъ, постановляетъ самостоятельное рѣшеніе о взысканіи и размѣрѣ убытковъ или начетовъ, независимо отъ рѣшеній крестьянскихъ учреждений о признаніи виновными сихъ лицъ въ неправильныхъ дѣйствіяхъ.

207. Земскому Участковому Начальнику или Мировому Посреднику, въ тѣхъ случаяхъ, когда онъ получитъ свѣдѣнія о растратѣ общественныхъ суммъ должностными лицами крестьянскаго управленія, или самъ

обнаружить таковую растрату при ревизіи сельскаго либо волостнаго управленія, предоставляется принять немедленно мѣры къ обезпеченію взысканія растраченной суммы посредствомъ наложенія запрещенія на недвижимое, или ареста—на движимое имущество обвиняемаго въ растратѣ. При наложеніи запрещенія соблюдается общеустановленный для того въ Уставѣ Гр. Судопр. порядокъ; при наложеніи же ареста всѣ исполнительныя по сему предмету распоряженія, какъ - то: опись имущества, отдача онаго на храненіе и проч., производятся, подѣ наблюдениемъ налагающаго арестъ лица, Волостнымъ Правленіемъ или другими крестьянскими властями, по порученію сего лица, примѣняясь къ тому порядку, какой соблюдается въ подобныхъ случаяхъ въ крестьянскомъ быту. Вмѣстѣ съ принятіемъ мѣръ къ обезпеченію взысканія растраты, Земскій Участковый Начальникъ или Мировой Посредникъ сообщаетъ о томъ, для свѣдѣнія, мѣстному Судебному Слѣдователю. Если по прибытіи на мѣсто Судебный Слѣдователь, по обстоятельствамъ дѣла, признаетъ необходимымъ отмѣнить или измѣнить принятыя, согласно вышеизложенному, мѣры обезпеченія, то входитъ объ этомъ съ представленіемъ въ Окружный Судъ. Жалобы на неправильныя въ подобныхъ дѣлахъ дѣйствія лицъ, указанныхъ въ сей статьѣ, приносятся въ Окружный Судъ.

Общее Положеніе, ст.: 273. Въ случаѣ обнаруженія Податнымъ Инспекторомъ растраты должностными лицами волостнаго или сельскаго управленія суммъ, поступившихъ въ уплату окладныхъ сборовъ, онъ принимаетъ немедленно мѣры обезпеченія взысканія растраченной суммы, руководствуясь правилами, изложенными въ статьѣ 207, и сообщаетъ о семъ Земскому Начальнику или Мировому Посреднику.

1) Рѣш. Пр. Сен. (1 Д.) отъ 3 Сентября 1881 г., № 5905: Къ числу важныхъ проступковъ и преступленій, за которые должностныя лица общественнаго управленія предаются суду, принадлежитъ растрата мірскихъ суммъ.

2) Рѣш. 1 Д. Пр. Сен. отъ 7 Марта 1877 г., № 2418: Сельскія общества, по силѣ 360 ст. улож. о наказ., несутъ имущественную отвѣтственность за избранныхъ ими должностныхъ лицъ.

§ 1) Рѣш. Угол. Кас. Деп. Пр. Сената 1897 г., № 22: Определеніе, на основаніи 113 ст. Общ. Полож. о кр-хъ (131 ст., изд. 1902 г.), лѣсныхъ сторожей крестьянскихъ общественныхъ лѣсовъ по вольному найму, а не по выбо-

ру, нисколько не измѣняетъ служебнаго характера занимаемой ими должности и не дѣлаетъ ихъ отвѣтственными за преступленія этой должности въ качествѣ частныхъ, а не должностныхъ лицъ.

§ 2) Рѣш. Гражд. Кас. Деп. Пр. Сен. отъ 11 Апрѣля 1901 г.: Сельское общество не несетъ имущественной отвѣтственности за избранныхъ ими полѣсовщиковъ присужденныхъ къ уголовной отвѣтственности за небрежное храненіе неразмежеваннаго съ казною лѣса.

3) Ст. 360 Улож. о нак. (по прод. 1902 г.): Сельскія общества не подлежатъ денежной отвѣтственности за избранныхъ ими должностныхъ лицъ, когда предметомъ присвоенія или растраты было имущество, ввѣренное виновнымъ по особо возложеннымъ на нихъ обязанностямъ производства почтовыхъ операций, продажи гербовыхъ марокъ, вексельной и гербовой бумаги и вообще по дѣламъ, не входящимъ въ кругъ вѣдомства крестьянскаго общественнаго управленія. (Собр. узак. 1896 г. № 71, ст. 793).

4) Рѣш. 2 Д. Пр. Сен. отъ 5 Ноября 1893 г., № 4343: Должностныя лица крестьянскаго общественнаго управленія обвиняемыя въ преступленіяхъ должности, подходящихъ подъ дѣйствіе 343 и 351 ст. ст. улож. о наказ., не могутъ быть подвергаемы взысканіямъ по распоряженію ихъ начальства, а должны быть предаваемы суду.

5) Ст. 351 Улож. о нак.: За небреженіе о сохраненіи ввѣренныхъ по службѣ казенныхъ или иныхъ денежныхъ суммъ, или другого казеннаго или частнаго имущества, виновный подвергается, смотря по обстоятельствамъ дѣла: или строгому выговору, или же вычету отъ трехъ мѣсяцевъ до одного года изъ времени службы, или удаленію отъ должности. Когда жъ, вслѣдствіе такого небреженія его, послѣдуетъ разстройство, потеря или истребленіе денегъ или иного имущества, коего храненіе было ему ввѣрено, то онъ, сверхъ сего, на основаніи 59 ст. сего Уложенія, обязанъ заплатить за всѣ убытки, отъ того понесенные.

Сіе правило не распространяется лишь на тѣ случаи, въ коихъ взысканія за небреженіе о сохраненіи казеннаго имущества опредѣлены особенными по какой-либо части управленія уставами.

6) Указъ Пр. Сен. отъ 28 Ноября 1896 г., № 6547: Освобожденіе должностныхъ лицъ волостнаго и сельскаго управленій отъ уголовной отвѣтственности за растрату не устраняетъ возможности наложенія на этихъ лицъ административнаго взысканія въ порядкѣ 62 ст. (58 ст., изд. 1902 г.) Пол. Зем. Нач. за небрежное исполненіе ими служебныхъ обязанностей, причемъ самое взысканіе растроченной суммы можетъ послѣдовать лишь по рѣшенію суда.

7) Рѣш. 1 Общ. Собр. Пр. Сен. отъ 27 Ноября 1900 г., № 16: Дѣйствіе 360 ст. Улож. Нак. объ имущественной отвѣтственности обществъ за избранныхъ ими должностныхъ лицъ не можетъ распространяться на тѣ случаи, когда должностныя лица оказываются виновными лишь въ небрежномъ охраненіи ввѣреннаго имъ имущества, т. е. въ самостоятельномъ проступкѣ, не имѣющемъ ничего общаго съ присвоеніемъ или растратою.

8) Ук. 2 Деп. Пр. Сен. отъ 18 Сентября 1903 г., № 4874: Денежныя взысканія, назначаемыя 1125 ст. Улож. о Нак. за пересылку подъ казенною печатью частныхъ писемъ и документовъ, имѣютъ своимъ назначеніемъ не только возмѣщеніе убытка казны, но и наказанія виновнаго денежнымъ штрафомъ.

9) Разъясненіе Редакціи „Извѣстій Земскаго Отдѣла“, 1904 г. № 3: Въ случаѣ обнаруженія растраты должностныхъ лицъ крестьянскаго управленія земскій начальникъ, какъ непосредственный начальникъ ихъ, имѣетъ право принимать мѣры

къ пресѣченію обвиняемымъ способовъ уклоненія отъ слѣдствія и суда, а въ томъ числѣ подвергать ихъ и личному задержанію, но сообщивъ о своихъ распоряженіяхъ, для свѣдѣнія, мѣстному судебному слѣдователю.

О назначеніи выборныхъ на волостной сходъ.

Общ. Пол. о кр-хъ, изд. 1902 г., ст.:

180. *Примѣчаніе.* Выборные, участвующіе въ Волостномъ сходѣ, не считаются должностными лицами.

1) См. разъясненіе выше, подъ 180 ст. Общ. Пол., пп. 2, 3, 4 и 5.

86. Волостной Сходъ составляется изъ сельскихъ и волостныхъ должностныхъ лицъ, замѣщаемыхъ по выбору и исчисленныхъ въ статьѣ 180 и изъ крестьянъ, избираемыхъ отъ cadaго селенія или поселка, къ волости принадлежащаго, по одному отъ каждаго десяти дворовъ.

87. Отъ поселка, выселка, хутора, починка, застѣнка, односелья и проч., гдѣ менѣе десяти дворовъ, предоставляется посылать на Волостной Сходъ по одному выборному.

Примѣчаніе 1. Въ губерніяхъ: Виленской, Волынской, Гродненской, Кіевской, Ковенской, Минской и Подольской, а также въ уѣздахъ Динабургскомъ, Дрисенскомъ, Люцинскомъ и Рѣжицкомъ губерніи Витебской, батраки и бобыли посылаютъ на Волостной Сходъ по одному выборному отъ каждаго *двадцати* взрослыхъ работниковъ.

88. Приписанные къ волостямъ люди посылаютъ на Волостные Сходы: владѣющіе собственными земельными участками—по всѣмъ дѣламъ, а безземельные—по тѣмъ, которыя ихъ касаются, такое число выборныхъ, какое указано въ статьяхъ 86 и 87 съ примѣчаніемъ.

89. Переселенческія товарищества крестьянъ, пріобрѣвшихъ земли съ содѣйствіемъ Крестьянскаго Поземельнаго Банка, посылаютъ представителей своихъ на Волостные сходы.

Избраніе кандидатовъ въ Волостные Судьи, въ мѣстностяхъ, въ которыхъ введено Положеніе о Земскихъ Участковыхъ Начальникахъ.

О Волостномъ Судѣ.

Общ. Пол. о кр-хъ, изд. 1902 г., ст.:

114. Каждое сельское общество избираетъ одного кандидата въ Волостные Судьи, причемъ, однако, общее число избранныхъ лицъ не должно быть менѣе восьми. Если волость состоитъ менѣе, чѣмъ изъ восьми сельскихъ обществъ, то недостающее до означеннаго комплекта число кандидатовъ избирается тѣми обществами, которымъ это будетъ предоставлено Уѣзднымъ Съѣздомъ. Изъ состава избранныхъ лицъ Земскій Участковый Начальникъ утверждаетъ четырехъ въ должностяхъ Волостныхъ Судей на три года, а остальныхъ назначаетъ кандидатами къ нимъ на тотъ же срокъ. Кандидаты замѣняютъ Волостныхъ Судей, въ случаѣ ихъ выбытія изъ должностей ранѣе истеченія трехлѣтняго срока или временнаго отсутствія, причемъ соблюдается порядокъ и очередь, устанавливаемые для сего Земскимъ Начальникомъ.

Раз. М. В. Д.:

1) Если трехлѣтній срокъ службы существующаго состава судей истекаетъ въ рабочую пору, выборы судей могутъ быть производимы заблаговременно, зимою, но съ тѣмъ, чтобы вновь утвержденные волостные судьи вступали въ исправленіе своихъ обязанностей не ранѣе, какъ по истеченіи законнаго срока полномочій прежнихъ судей.

2) Въ волостяхъ, въ составъ коихъ входятъ сельскія общества, населенныя инородцами или колонистами, въ должностяхъ волостныхъ судей должны быть утверждаемы лишь лица, знающія русскій языкъ.

115. На должность Волостного Судьи избираются крестьяне - домохозяева, достигнувшіе тридцати пяти лѣтъ отъ роду, пользующіеся уваженіемъ своихъ односельцевъ и, по возможности, грамотные. Не могутъ быть избираемы: 1) лица, судившіяся за кражу, мошенничество, присвоеніе или растрату чужого имущества и судебными приговорами неоправданныя, а равно подвергавшіяся по суду тѣлесному наказанію, заключенію въ тюрьмѣ или иному болѣе строгому наказанію;

2) содержатели заведеній для раздробительной торговли напитками, и 3) лица, занимающія другія должности по волостному или сельскому управленію.

Раз. М. В. Д.:

1) Лица, отпавшія отъ православія, не могутъ быть допускаемы къ отправленію обязанностей волостныхъ судей.

116. Отъ должностей Волостного Судьи и кандидата къ нему никто не въ правѣ отказываться, за исключеніемъ случаевъ, указанныхъ въ статьѣ 189.

1) См. разъясненія подь 189 ст. Общ. Пол.

117. Волостные Судьи и ихъ кандидаты приводятся къ присягѣ Земскимъ Начальникомъ, по формѣ, опредѣленной для судьи въ приложенія къ статьѣ 225 Учрежденій Судебныхъ Установленій.

Прил. къ 225 ст. учр. суд. уст. Форма присяги на должность вол. судьи: „Обѣщаюсь и клянусь Всемогущимъ Богомъ, предъ святымъ Его Евангеліемъ и Животворящимъ Крестомъ Господнимъ, хранить вѣрность Его Императорскому Величеству Государю Императору, Самодержцу Всероссийскому, исполнять свято законы Имперіи, творить судъ по чистой совѣсти, безъ всякаго въ чью-либо пользу лицепріятія, и поступать во всемъ соотвѣтственно званію, мною принимаемому, памятуя, что я во всемъ долженъ дать отвѣтъ предъ закономъ и предъ Богомъ на страшномъ судѣ Его. Въ удостовѣреніе сего цѣлую слова и крестъ Спасителя моего. Аминь“.

1) Раз. М. В. Д.: Раскольники могутъ быть избираемы въ волостные судьи, причемъ отъ лицъ, принадлежащихъ къ вѣроученіямъ, не приемиющимъ присяги, отбирается только торжественное обѣщаніе, соотвѣтствующее присягѣ.

2) См. рѣш. Прав. Сен. 1890 г. за № 686 подь 184 ст. Общ. Пол. о крестьянахъ.

3) Раз. М. В. Д.: Нехристиане приводятся къ присягѣ установленнымъ для нихъ порядкомъ.

Избраніе Волостныхъ Судей въ мѣстностяхъ, въ которыхъ не введено Положеніе о Земскихъ Участковыхъ Начальникахъ.

154. Для составленія Волостнаго Суда избирается ежегодно Волостнымъ Сходомъ (или сельскимъ, если волость состоитъ изъ одного сельскаго общества) отъ *четырехъ до двѣнадцати* очередныхъ Судей. Опредѣленіе числа сихъ выборныхъ и установленіе между ними очереди предоставляется Сходу, на слѣдующихъ основаніяхъ:

1) присутствие Суда должно состоять не менѣе, какъ изъ трехъ Судей;

2) Судьи могутъ быть избраны или для безсмѣннаго, въ теченіе цѣлаго года, отправленія своей должности, или для отправленія оной по очереди, заранѣе опредѣленной Сходомъ;

3) въ послѣднемъ случаѣ изъ избранныхъ въ числѣ отъ четырехъ до двѣнадцати Судей, должны выбывать, въ назначенные сроки (какъ, напр., черезъ два, четыре, или шесть мѣсяцевъ), не болѣе половины, и затѣмъ выбывшіе замѣщаются другими избранными Судьями, по очереди.

1) Рѣш. 2 Деп. Прав. Сен. отъ 2 Іюня 1889 г., № 2911: Срокъ службы Волостныхъ Судей, на основ. 93 ст. (154 ст., изд. 1902 г.) Общ. Пол., ограничивается однимъ годомъ.

2) Рѣш. 2 Деп. Прав. Сен. отъ 6 Сентября 1891 г., № 4684: Хотя, на основ. 93 ст. (154 ст., изд. 1902 г.) Волостные Судьи избираются Сходомъ ежегодно и на годъ, но для полученія права отказа отъ новыхъ выборовъ по ст. 117 Общ. Пол. (186 ст., изд. 1902 г.) надлежитъ имъ прослужить въ должности судьи положенный для всѣхъ выборныхъ лицъ крестьянскаго управленія, кромѣ сборщика податей, трехлѣтній срокъ.

3) Рѣш. Общ. Собр. 1, 2 и Кас. Деп. Прав. Сен. 1898 г. за № 1: Лица, содержащія питейныя заведенія, въ силу 572 ст. Уст. о Пит. Сб. (689 ст., изд. 1901 г.), не могутъ быть избираемы на должности Волостныхъ Судей.

4) См. 689 ст. Уст. о Пит. Сб. подъ 182 ст. Общ. Пол. о крестьянахъ.

5) Указъ Прав. Сен. отъ 21 Октября 1886 г., № 4130: Сельскіе Старосты не могутъ быть допускаемы къ избранію на должность Волостныхъ Судей.

155. Волостные Судьи приводятся къ присягѣ, въ присутствіи Волостного Правленія, духовнымъ лицомъ своего вѣроисповѣданія: христіане—по формѣ, опредѣленной для Судьи въ приложеніи къ статьѣ 225 Учрежденія Судебныхъ Установленій, а нехристіане—установленнымъ для того порядкомъ. Отъ лицъ, принадлежащихъ къ вѣроученіямъ, не приѣмлющимъ присяги; отбирается только торжественное обѣщаніе, соотвѣтствующее присягѣ.

1) См. разъясненіе подъ 117 ст. Общ. Пол.

156. Сходу предоставляется назначить, если признаетъ нужнымъ, вознагражденіе очереднымъ Судьямъ: по своему усмотрѣнію, за время исправленія ими должности.

§ 4.

2 п. 62 ст. Общ. Пол. о крестьянахъ: Замѣщеніе должностей сотскихъ и десятскихъ уѣздной полиціи (Зак. Сост., ст. 681 и прим. 1).

1) Зак. Сост., Св. Зак., IX т., изд. 1899 г., ст.: 681. Сверхъ должностей, относящихся къ сельскому управленію, по выбору сельскихъ обществъ замѣщаются также должности сотскихъ и десятскихъ уѣздной полиціи, принадлежащія къ порядку уѣзднаго управленія.

Примѣчаніе 1. Выборы Сотскихъ и Десятскихъ возобновляются ежегодно въ началѣ Декабря мѣсяца и производятся на сельскихъ сходахъ. Селенія имѣющія менѣе десяти дворовъ, составляютъ съ селеніями соеѣдственными общіе десятки и чередуются между собою въ избраніи Десятскихъ; сей-же порядокъ соблюдается и въ назначеніи Сотскаго въ селеніяхъ, имѣющихъ менѣе ста дворовъ. Въ должности Сотскихъ и Десятскихъ избираются достаточные и неподозрительные крестьяне. Выбранные въ должности Сотскихъ и Десятскихъ утверждаются Полицейскими Управленіями и приводятся къ присягѣ Уѣзднымъ Исправникомъ, которому предоставляется и введеніе ихъ въ отправленіе должностей. Сотскіе и Десятскіе на время ихъ служенія свободны отъ общественныхъ работъ и не должны никуда самопроизвольно отъ жительства сотни отлучаться.

2) Св. Зак. т. II, Св. Губ. Учр., изд. 1892 г., ст. 672: Определеніе сотскихъ и десятскихъ производится по правиламъ, изложеннымъ въ Законахъ о состояніяхъ; удаленіе ихъ отъ должности предоставляется Исправнику, а преданіе суду предоставляется Губернскому Правленію.

673. Въ должности сотскихъ и десятскихъ могутъ быть назначаемы отставные и уволенные въ запасъ, извѣстные своимъ хорошимъ поведеніемъ, нижніе военные чины, по взаимному согласію и условіямъ, заключаемымъ съ обществами или управленіями, отъ коихъ зависитъ назначеніе имъ содержанія. Сіи условія свидѣтельствуются мѣстнымъ Становымъ Приставомъ.

3) Цир. М. В. Д. 1892 г. № 30: По силѣ ст. 802 (681 ст., изд. 1899 г.) т. IX Св. Зак. выборы сотскихъ и десятскихъ производятся на сельскихъ сходахъ; определеніе же и увольненіе сотскихъ и десятскихъ статьей 672 ч. I т. II Св. Зак. предоставлено уѣздному полицейскому управленію. Поэтому земскіе начальники о всѣхъ случаяхъ признанія ими выборовъ на должности сотскихъ или десятскихъ произведенными сходами неправильно и избранныхъ имѣющими право отказаться отъ означенныхъ должностей обязаны немедленно сообщать полицейскому управленію на предметъ увольненія неправильно избранныхъ.

4) Рѣш. 2 Деп. Пр. Сен. отъ 27 Сентября 1882 г., № 7705: Лица, избранные на должность сотскаго, вступаютъ въ отправленіе этой должности лишь по определеніи ихъ уѣзднымъ полицейскимъ управленіемъ.

5) Рѣш. I Деп. Пр. Сен. отъ 16 Декабря 1883 г. № 4183: Сотскіе, составляя нижнихъ чиновъ полиціи, по смыслу 1293 и 1299 ст. (655. 661 и 667 ст., изд. 1892 г.) т. II ч. I. Общ. Губ. Учрежд., могутъ быть опредѣляемы по наряду сельскихъ обществъ, не стѣсняясь правилами, изложенными въ положеніяхъ о крестьянахъ для должностныхъ лицъ крестьянскаго управленія.

6) Св. Зак., т. II. Св. Губ. Учрежд., изд. 1892 г., ст. 655. Нижніе чины полиціи суть: 1) полицейскіе урядники; 2) сотскіе, въ завѣдываніи которыхъ находятся опредѣленные участки стана, называемые сотнями; 3) десятскіе въ селеніяхъ; 4) городовые и другіе полицейскіе служители городскихъ полицейскихъ командъ; 5) уѣздная полицейская и конно-полицейская стража, состоящая въ нѣкоторыхъ мѣстностяхъ на основаніи особыхъ положеній.

661. Въ Пермской и Казанской губерніяхъ, для охраненія порядка и безопасности въ уѣздахъ, состоитъ уѣздная полицейская стража изъ вольнонаемныхъ людей, на основаніи правилъ, при семъ приложенныхъ.

667. Содержаніе сотскимъ, а равно и тѣмъ десятскимъ, кои будутъ опредѣлены не по наряду отъ сельскихъ обществъ, назначается отъ тѣхъ заштатныхъ городовъ, посадовъ, мѣстечекъ и селеній, кои поручаются ихъ вѣдѣнію (а).

7) Рѣш. 2 Д. Пр. Сен. отъ 24 Ноября 1892 г., № 5917: Вопросъ о правильности выборовъ крестьянъ въ десятскіе разрѣшается крестьянскими учрежденіями, которыя, въ случаѣ признанія выборовъ неправильными, обязаны сообщать о томъ полицейскому управленію на предметъ увольненія неправильно избранныхъ на означенныя должности крестьянъ.

8) Рѣш. 2 Деп. Пр. Сен. отъ 8 Мая 1887 г., № 1982: Проживающіе въ селеніяхъ мѣщане не могутъ быть избираемы на должность сотскаго.

9) Рѣш. Пр. Сен. отъ 8 Мая 1883 г., № 1882, и Указъ Пр. Сен. 1787 г. за № 282: Въ сотскіе не могутъ быть избираемы мѣщане и вообще постороннія лица не крестьяне, хотя бы и изъ бывшихъ крестьянъ, живущіе въ селеніяхъ на выкупленныхъ ими земляхъ, хотя бы и участвующіе наравнѣ съ крестьянами въ отбываніи мірскихъ повинностей, въ томъ числѣ и въ сборѣ на содержаніе сотскихъ.

10) Рѣш. 2 Деп. Пр. Сен. отъ 5 Марта 1896 г., № 936: Наемъ отъ волости дежурнаго десятскаго при становой квартирѣ не можетъ относиться къ мірскимъ расходамъ.

11) Указъ Прав. Сен. отъ 30 Іюня 1901 г.: Измѣненіе числа и состава сотскихъ разрѣшается губернаторомъ, а потому мѣстное полицейское начальство не имѣетъ права собственною властью предъявлять крестьянамъ требованіе объ увеличеніи числа чиновъ сельской полиціи до утвержденія въ указанномъ законѣмъ порядкѣ числа и состава сотскихъ.

12) Собр. Узак. и Расп. Прав., 1903 г., № 69, ст. 781: Высочайше утвержденное 5 мая 1903 г. Мнѣніе Государственнаго Совѣта объ учрежденіи въ 46 губерніяхъ Европейской Россіи полицейской стражи:

1. Для охраненія благочинія, общаго спокойствія, безопасности и порядка въ мѣстностяхъ, подвѣдомственныхъ уѣздной полиціи, образовать временно, впредь до общаго переустройства мѣстнаго управленія, въ губерніяхъ: Архангельской, Астраханской, Бессарабской, Виленской, Витебской, Владимірской, Вологодской, Волынской, Воронежской, Вятской, Гродненской, Екатеринославской, Казанской, Калужской, Кіевской, Ковенской, Костромской, Курской, Минской, Могилевской, Московской, Нижегородской, Новгородской, Олонецкой, Оренбургской, Орловской, Пензенской, Пермской, Подольской, Полтавской, Псковской, Рязанской, Самарской, С.-Петербуржской, Саратовской, Симбирской, Смоленской, Таврической, Тамбовской, Тверской, Тульской, Уфимской, Харьковской, Херсонской, Черниговской и Ярославской, уѣздную полицейскую стражу на основаніи слѣдующихъ правилъ:

1) Уѣздная полицейская стража состоитъ изъ урядниковъ и стражниковъ.

2) Въ каждой волости состоятъ одинъ урядникъ и необходимое число стражниковъ. Общее количество стражниковъ во всѣхъ вышепоименованныхъ губерніяхъ опредѣляется по расчету не болѣе одного стражника на каждыя 2.500 душъ населенія обоого пола.

3) Высшее завѣдываніе уѣздною полицейскою стражею принадлежитъ Министру Внутреннихъ Дѣлъ, въ губерніи она подчиняется губернатору, въ уѣздѣ уѣздному исправнику, въ станѣ—становому приставу; въ поселеніяхъ, въ коихъ учреждены должности особыхъ приставовъ или надзирателей,—симъ послѣднимъ. Стражники подчиняются урядникамъ.

4) Стражники распредѣляются, сообразно пространству, населенію и другимъ мѣстнымъ условіямъ: по губерніямъ—Министромъ Внутреннихъ Дѣлъ, а въ предѣлахъ губерніи—губернаторомъ.

5) Передвиженіе уѣздною полицейскою стражи, для временнаго усиленія полицейской охраны, изъ одной губерніи въ другую предоставляется Министру Внутреннихъ Дѣлъ, а въ мѣстностяхъ, подчиненныхъ генераль-губернаторамъ—симъ послѣднимъ, въ предѣлахъ губерніи—губернаторамъ и въ предѣлахъ уѣздовъ—уѣзднымъ исправникамъ.

6) Урядники и стражники могутъ быть, какъ конные, такъ и пѣшіе. Опредѣленіе числа конныхъ урядниковъ и стражниковъ и распредѣленіе ихъ по губерніямъ предоставляется Министру Внутреннихъ Дѣлъ.

7) Чины уѣздною полицейскою стражи числятся на дѣйствительной государственной службѣ, но правомъ на производство въ чины и на полученіе пенсіи изъ Государственнаго Казначейства не пользуются. Не присягавшіе ранѣе на вѣрность службы при поступленіи въ полицейскую стражу приводятся къ присягѣ по общеустановленной для сего формѣ.

8) Въ уѣздную полицейскую стражу назначаются русскіе подданные, достигшіе двадцати пяти лѣтъ отъ роду и обладающіе здоровымъ тѣлосложеніемъ, преимущественно изъ оставныхъ и уволенныхъ въ запасъ нижнихъ воинскихъ чиновъ. Кромѣ того, отъ поступающихъ въ стражу требуется: 1) для урядниковъ—умѣніе составлять протоколы, общее знакомство съ полицейскою службой и съ обязанностями полиціи по преслѣдованію преступленій и 2) для стражниковъ—умѣніе читать и писать и общее достаточное развитіе.

9) Не могутъ быть назначаемы въ уѣздную полицейскую стражу: 1) состоящіе подъ слѣдствіемъ или судомъ, а равно понесшіе наказаніе за преступныя дѣянія, влекущія за собою по закону тюремное заключеніе или болѣе строгое наказаніе; 2) нижніе чины запаса, которые, во время прохожденія дѣйствительной службы, состояли въ разрядѣ штрафованныхъ; 3) исключенные изъ службы по суду, изъ духовнаго вѣдомства за порочное поведеніе и изъ среды обществъ по приговорамъ оныхъ; 4) объявленные несостоятельными должниками; 5) состоящіе подъ опекою за расточительность, и 6) подвергшіеся въ теченіе двухъ послѣднихъ лѣтъ тѣлесному наказанію по приговорамъ волостныхъ судовъ.

10) Чины уѣздною полицейскою стражи опредѣляются на службу уѣзднымъ исправникомъ, по надлежащемъ ихъ испытаніи.

11) Урядники, по прослуженіи въ семъ званіи пяти лѣтъ и выдержанія установленнаго закономъ испытанія (уст. служб. прав. ст. 17), могутъ быть назначаемы на классныя полицейскія должности, хотя бы по общимъ правиламъ не имѣли права на вступленіе въ гражданскую службу.

12) Оклады содержанія урядниковъ и стражниковъ полагаются двухъ разрядовъ: высшаго и низшаго, причемъ число высшихъ окладовъ по каждой изъ упомянутыхъ должностей не должно превышать одной десятой части общаго чи-

сла сихъ должностей. Для урядниковъ высшій окладъ составляетъ 400 руб. (въ томъ числѣ 100 руб. квартирныхъ), низшій окладъ—310 руб. (въ томъ числѣ 60 руб. квартирныхъ), а для стражниковъ высшій окладъ—240 руб. и низшій—200 руб. (въ томъ числѣ по 60 руб. квартирныхъ); Министру Внутреннихъ Дѣлъ предоставляется сверхъ того, назначать чинамъ уѣздной полицейской стражи, въ случаѣ надобности, добавочное содержаніе въ размѣрѣ до 30% основнаго оклада.

13) На содержаніе лошадей коннымъ урядникамъ и стражникамъ полагается особое довольствіе, размѣръ коего, въ предѣлахъ не свыше 100 руб. на лошадь, опредѣляется Министромъ Внутреннихъ Дѣлъ.

14) Чины уѣздной полицейской стражи не должны быть отвлекаемы, хотя бы временно, для исполненія какихъ-либо порученій, не относящихся къ законнымъ ихъ обязанностямъ.

15) Чины уѣздной полицейской стражи оказываютъ содѣйствіе волостному и сельскому начальствамъ при исполненіи послѣдними возложенныхъ на нихъ полицейскихъ обязанностей.

16) За отличіе по службѣ чины уѣздной полицейской стражи награждаются медалями, по правиламъ, установленнымъ для лицъ, служащихъ въ полицейскихъ командахъ (учр. орд. ст. 770—784).

17) Министру Внутреннихъ Дѣлъ предоставляется, изъ могущихъ образоваться остатковъ отъ кредитовъ на содержаніе уѣздной полицейской стражи, выдавать денежные награды и пособія достойнѣйшимъ урядникамъ и стражникамъ.

18) Чины уѣздной полицейской стражи носятъ форменную одежду установленнаго образца. Урядники вооружаются, на средства казны, шашками и револьверами, а стражники—шашками. Стражникамъ предоставляется, сверхъ казеннаго вооруженія, имѣть собственные револьверы.

19) Въ порядкѣ дисциплинарной отвѣтственности чины уѣздной полицейской стражи подлежатъ: 1) выговору, 2) аресту до семи сутокъ, 3) переводу съ высшихъ должности или оклада на низшіе должность или окладъ и 4) увольненію отъ службы. Дисциплинарныя взысканія заносятся въ общій по уѣзду штрафной журналъ и принимаются въ соображеніе при наложеніи слѣдующихъ взысканій.

20) Становой приставъ имѣетъ право объявлять чинамъ полицейской стражи выговоръ и подвергать стражниковъ аресту до трехъ сутокъ. Прочія дисциплинарныя взысканія налагаются исправникомъ. Арестъ отбывается при уѣздномъ полицейскомъ управленіи или при становой квартирѣ.

21) Жалобы на наложеніе дисциплинарныхъ взысканій не допускаются, если взысканіе не выходитъ изъ предѣловъ власти, предоставленной начальнику, наложившему взысканіе.

22) Чины уѣздной полицейской стражи по дѣламъ о преступныхъ дѣяніяхъ подвѣдомственныхъ волостнымъ судамъ, изъемяются изъ подсудности сихъ судовъ, хотя бы по происхожденію своему подлежали правиламъ, для лицъ сельскаго состоянія установленнымъ.

23) При передвиженіяхъ уѣздной полицейской стражи (ст. 5) поставка обывательскихъ подводъ производится примѣнительно къ правиламъ о поставкѣ оныхъ для войскъ. Земскія собранія или замѣняющія оныя установленія, по принадлежности, опредѣляютъ по мѣстнымъ условіямъ размѣръ платы и порядокъ зачета стоимости поставляемыхъ подводъ въ подлежащіе земскіе сборы, съ тѣмъ, чтобы размѣръ платы не былъ ниже опредѣленнаго въ статьѣ 687 устава о земскихъ повинностяхъ. Расходы по передвиженіямъ стражи въ предѣлахъ губерніи относятся на губернскіе земскіе сборы, въ предѣлахъ же уѣзда въ губерніяхъ, гдѣ введено положеніе о губернскихъ и уѣздныхъ земскихъ учрежденіяхъ,—на

уѣздные земскіе сборы. Расходы по передвиженіямъ стражи изъ губерніи въ губернію обращаются на остатки отъ общаго кредита на содержаніе уѣздной полицейской стражи.

24) Порядокъ дѣйствія уѣздной полицейской стражи, въ предѣлахъ закона, опредѣляется инструкціею, утверждаемою Министромъ Внутреннихъ Дѣлъ, по соглашенію съ Министромъ Юстиціи, а въ случаѣ надобности и съ другими вѣдомствами.

II. По мѣрѣ введенія уѣздной полицейской стражи упразднить въ поименованныхъ въ отдѣлѣ I губерніяхъ должности полицейскихъ урядниковъ и сотскихъ, въ Бессарабской губерніи полицейскихъ разсыльныхъ, именуемыхъ каларашами, и въ Пермской и Казанской губерніяхъ существующую тамъ уѣздную полицейскую стражу.

III. Предоставить Министру Внутреннихъ Дѣлъ, въ отношеніи губерній, въ коихъ введена уѣздная полицейская стража: 1) испрашивать чрезъ Комитетъ Министровъ Высочайшее разрѣшеніе на учрежденіе въ мѣстностяхъ, нуждающихся въ усиленной полицейской охранѣ, особыхъ жандармскихъ, казачьихъ и иныхъ полицейскихъ командъ, на счетъ общаго, назначеннаго на содержаніе уѣздной полицейской стражи, кредита, и на изданіе положеній для сихъ командъ, и 2) назначать изъ того же кредита становымъ приставамъ на наемъ разсыльныхъ особья выдачи въ размѣрѣ не свыше 200 р. въ годъ каждому.

IV. Уѣздную полицейскую стражу ввести въ губерніяхъ: Виленской, Воронежской, Вятской, Екатеринославской, Кіевской, Курской, Нижегородской, Орловской, Пензенской, Полтавской, Саратовской, Тамбовской, Харьковской, Херсонской и Черниговской въ теченіе 1903 и 1904 гг.; въ прочихъ поименованныхъ въ отдѣлѣ I губерніяхъ въ теченіе 1905—1908 гг., въ сроки и постепенности по ближайшему усмотрѣнію Министра Внутреннихъ Дѣлъ, съ такимъ расчетомъ, чтобы расходъ на изъясненную надобность въ каждомъ году не превышалъ ассигнованныхъ на нее средствъ (отд. V).

V. На покрытіе расходовъ, вызываемыхъ введеніемъ уѣздной полицейской стражи (отд. IV), обратить въ 1903 г. 1.800.000 р., ассигнованные на указанный предметъ по смѣтѣ Министерства Внутреннихъ Дѣлъ на текущій годъ, въ 1904—1908 гг. кредиты, которые будутъ для сего испрошены Министромъ Внутреннихъ Дѣлъ въ смѣтномъ порядкѣ, а, начиная съ 1909 г., отпускать на содержаніе уѣздной полицейской стражи изъ средствъ Государственного Казначейства по десяти милліоновъ триста семидесяти семи тысячъ семисотъ десяти рублей въ годъ, съ зачисленіемъ въ ежегодное пособіе казнѣ изъ мѣстныхъ земскихъ средствъ: а) семидесяти одной тысячи шестисотъ сорока рублей, причитающихся изъ земскихъ сборовъ шести западныхъ губерній на основаніи Высочайше утвержденного 9 іюня 1878 года положенія Комитета Министровъ, и б) суммы, соотвѣтствующей расходу на квартирное довольствіе урядниковъ въ губерніяхъ, въ коихъ не введено положеніе о земскихъ учрежденіяхъ.

VI. Сверхъ содержанія урядниковъ и стражниковъ, въ размѣрѣ установленныхъ для нихъ окладовъ (отд. I, ст. 12), за общій кредитъ, ассигнуемый на уѣздную полицейскую стражу (отд. V), отнести расходы: по назначенію урядникамъ и стражникамъ добавочнаго содержанія (отд. I, ст. 12); по производству фуражнаго довольствія для ихъ лошадей (ст. 13); по назначенію имъ денежныхъ наградъ и пособій (ст. 17); по заготовленію и ремонту оружія для нихъ и пріобрѣтенію патроновъ (ст. 18) и по передвиженію стражи изъ одной губерніи въ другую (ст. 23), а также по образованію особыхъ жандармскихъ, казачьихъ и иныхъ полицейскихъ командъ и по выдачѣ становымъ приставамъ денегъ на наемъ разсыльныхъ (отд. III).

VII. Во измѣненіе и дополненіе подлежащихъ узаконеній для мѣстностей, въ коихъ введена уѣздная полицейская стража, постановить:

1) Десятскіе, не входя въ составъ чиновъ уѣздной полиціи, находятся въ завѣдываніи сельскаго и волостнаго начальства, въ качествѣ низшихъ служителей внутренней сельской полиціи.

2) Должности десятскихъ замѣщаются по выбору сельскихъ обществъ. На эту должность не могутъ быть избираемы лица, указанные въ пунктахъ 1 и 2 статьи 182 общаго положенія о крестьянахъ (св. зак., особ. прилож. къ IX т., кн. I, изд. 1902 г.). Отъ сельскихъ сходовъ зависитъ замѣнять выборныхъ десятскихъ вольнонаемными, причемъ засвидѣтельствованія становымъ приставомъ условій, заключаемыхъ подлежащими обществами и управленіями съ вольнонаемными десятскими, не требуется.

3) Выборы десятскихъ происходятъ ежегодно въ началѣ декабря мѣсяца. Число десятскихъ въ каждомъ селеніи опредѣляется по соглашенію уѣзднаго исправника и подлежащаго участковаго земскаго начальника, или соотвѣтствующаго должностнаго лица, по расчету не болѣе одного на каждые 25—30 дворовъ. Селенія, имѣющія менѣе сего числа дворовъ, соединяются съ подобными же сосѣдними селеніями и чередуются съ ними въ избраніи десятскихъ.

4) На десятскихъ возлагается исполненіе полицейскихъ обязанностей въ мѣстахъ постояннаго ихъ пребыванія. Въ этихъ мѣстахъ десятскіе могутъ быть назначаемы по особому распоряженію лишь для сопровожденія арестованныхъ или для содѣйствія къ поддержанію порядка на ярмаркахъ, крестныхъ ходахъ и тому подобнымъ многочленнымъ собраніямъ. На дежурства въ становыхъ квартирахъ десятскіе не наряжаются.

5) Относительно отвѣтственности за маловажные проступки по должности и преданія суду за должностныя преступленія къ десятскимъ примѣняются правила статей 200 и 205 общаго положенія о крестьянахъ (св. зак., особ. прил. къ IX т., кн. I, изд. 1902 года).

6) Волостные старшины и сельскіе старосты оказываютъ необходимое содѣйствіе чинамъ уѣздной полицейской стражи, исполняя законныя ихъ требованія; но урядники и стражники отнюдь не имѣютъ права вмѣшиваться въ дѣла волостнаго или сельскаго управленій или въ дѣйствія волостнаго суда.

7) По требованіямъ чиновъ уѣздной полиціи волостные старшины и сельскіе старосты обязаны предоставлять въ ихъ распоряженіе необходимое число десятскихъ для принудительныхъ полицейскихъ дѣйствій, для сопровожденія арестованныхъ, учрежденія временныхъ карауловъ для охраны преступниковъ, бѣглыхъ, слѣдовъ преступленій и т. п., а также вручать, въ мѣстахъ ихъ пребыванія, исходящія отъ полиціи бумаги, если въ сихъ мѣстностяхъ не полагается полицейскихъ стражниковъ.

8) По заявленіямъ лицъ, не подлежащихъ вѣдомству волостнаго управленія, волостные старшины и сельскіе старосты принимаютъ, на земляхъ означенныхъ лицъ, необходимыя мѣры по охраненію благочинія, порядка и безопасности, по задержанію бродягъ и бѣглыхъ, а въ случаѣ совершенія преступленія, по сообщенію о семъ ближайшему уряднику или стражнику. задержанію виновныхъ и охраненію слѣдовъ преступленій. 9) Волостные старшины доносятъ мѣстной полиціи лишь о тѣхъ самовольно отлучившихся изъ волости лицахъ, которыя состоятъ подъ надзоромъ полиціи.

VIII. Статью 1088 устава уголовного судопроизводства дополнить примѣчаніемъ 8 слѣдующаго содержанія:

Примѣчаніе 8. Въ мѣстностяхъ въ коихъ введена уѣздная полицейская

стража, чины оной предаются суду за преступления должности порядкомъ, указаннымъ въ пунктѣ 1 сей (1088) статьи, а десятскіе—въ порядкѣ, предусмотрѣнномъ примѣчаніемъ 3 къ оной.

§ 5.

3 п. 62 ст. **Общ. Пол. о кр-хъ:**

Удаленіе изъ крестьянскаго общества тѣхъ изъ проживающихъ въ его средѣ членовъ онаго, дальнѣйшее пребываніе коихъ въ этой средѣ угрожаетъ мѣстному благосостоянію и безопасности; временное устраненіе крестьянъ отъ участія въ Сходахъ, не долѣе какъ на три года. Ф. 2 и 3.

Общ. Полож., ст.:

7. Крестьяне не могутъ быть лишены правъ состоянія или ограничены въ сихъ правахъ иначе, какъ по суду или по приговору общества, утвержденному порядкомъ, установленнымъ въ семъ Положеніи.

Примѣчаніе. Правила объ удаленіи изъ сельскихъ обществъ вредныхъ и порочныхъ членовъ излагаются въ Законахъ о Состояніяхъ и въ особомъ узаконеніи.

§. См. п. 11 ст. 94 **Общ. Пол.**

1) Уставъ о Предупр. и Пресѣч. Преступ. (Продолженіе 1902 г. Св. Закон., тома XIV), ст.: 205. Вредные и порочные члены обществъ сельскихъ обывателей, а также казачьихъ и инородческихъ обществъ, могутъ быть удаляемы изъ среды оныхъ на основаніи правилъ при семъ приложенныхъ.

Приложеніе къ статьѣ 205. Правила объ удаленіи вредныхъ и порочныхъ членовъ изъ обществъ сельскихъ обывателей, а также изъ казачьихъ и инородческихъ обществъ.

1) Крестьянскимъ обществамъ (ст. 2 и 3 сего прил.), а въ прибалтійскихъ губерніяхъ волостнымъ обществамъ предоставляется постановлять приговоры объ удаленіи тѣхъ изъ проживающихъ въ средѣ сихъ обществъ членовъ оныхъ, дальнѣйшее пребываніе коихъ въ этой средѣ угрожаетъ мѣстному благосостоянію и безопасности.

2) Члены сельскаго общества удаляются изъ онаго въ случаяхъ, предусмотрѣнныхъ предшедшею (1) статьею, по приговорамъ Сельскаго Схода.

3) Всѣ сельскія общества, заключающія въ себѣ менѣе трехсотъ душъ, составленные ими приговоры объ удаленіи изъ своей среды кого-либо изъ членовъ представляютъ, предварительно, на утвержденіе Волостныхъ Сходовъ. Если приговоры сіи не будутъ почему либо утверждены на Волостныхъ Сходахъ, то оныя оставляются безъ послѣдствій.

§. Рѣш. 2 Д. Пр. Сен. отъ 13 января 1889 г.: При исчисленіи числа

душъ на осн. 3 примѣч. къ 54 ст. Общ. Пол., (пр. 7 ст., п. 11 ст. 94, изд. 1902), принимается въ соображеніе не число, показанное въ уставной грамотѣ, а дѣйствительное число душъ, находящееся на лицо во время составленія приговора.

4) Приговоръ почитается состоявшимся, если присутствовали: на Сельскомъ Сходѣ—Сельскій Староста, а на Волостномъ—Волостной Старшина и если приговоръ принятъ большинствомъ не менѣе двухъ третей крестьянъ, имѣющихъ голосъ на Сходѣ.

5) Въ приговорѣ излагаются свѣдѣнія о хозяйственномъ бытѣ и образѣ жизни удаляемаго лица, а также основанія, по коимъ оно признается угрожающимъ мѣстному благосостоянію и безопасности.

6) Приговоръ подлежитъ обязательной на мѣстѣ повѣркѣ Земскаго Начальника для выясненія правильности его составленія, а равно достовѣрности и уважительности тѣхъ обстоятельствъ, которыя послужили ему основаніемъ. Если Земскій Начальникъ признаетъ приговоръ составленнымъ неправильно или неосновательнымъ, то представляетъ объ отиѣнѣ онаго Губернскому или Губернскому по крестьянскимъ дѣламъ Присутствію, по принадлежности.

7) Члены крестьянскихъ обществъ, которые общественными приговорами назначены будутъ къ удаленію изъ обществъ, должны быть оставляемы, впредь до утвержденія сихъ приговоровъ установленнымъ порядкомъ, подъ ближайшимъ надзоромъ самихъ обществъ и, въ предупрежденіе вреда, какой они могли бы нанести своимъ односельцамъ изъ мести, могутъ быть, если представится въ томъ необходимость, содержимы подъ стражею при сельскомъ или волостномъ управленіяхъ.

8) По повѣркѣ приговора, Земскій Начальникъ, если признаетъ необходимымъ, дѣлаетъ распоряженіе о заключеніи подъ стражу въ городской тюрьмѣ того лица, относительно коего состоялся приговоръ.

9) Приговоръ, признанный Земскимъ Начальникомъ составленнымъ правильно и основательнымъ, представляется имъ Уѣздному Предводителю дворянства (тамъ, гдѣ онъ есть). Предводитель провѣряетъ приговоръ на мѣстѣ или вообще по имѣющимся у него даннымъ и затѣмъ препровождаетъ его, съ своимъ заключеніемъ, въ Губернское или Губернское по крестьянскимъ дѣламъ Присутствіе.

10) Губернское или Губернское по крестьянскимъ дѣламъ Присутствіе разсматриваетъ приговоръ по существу, въ связи съ заключеніями должностныхъ лицъ, производившихъ его повѣрку, и утверждаетъ оный лишь въ томъ случаѣ, когда признаетъ его правильнымъ и на уважительныхъ соображеніяхъ основаннымъ.

11) Членамъ семьи удаляемаго предоставляется, если они того пожелаютъ, не слѣдовать за нимъ въ мѣсто новаго водворенія и въ семъ случаѣ сохранить въ своемъ владѣніи его земельный надѣлъ.

12) Издержки, по положенію о пересыльныхъ арестантахъ, на снабженіе одеждою и кормовыми деньгами какъ самого удаляемаго, такъ равно и переселяемыхъ вмѣстѣ съ нимъ членовъ его семьи, въ теченіе времени со дня передачи удаленнаго въ распоряженіе Правительства до прибытія его на мѣсто новаго водворенія обращаются на подлежащее сельское общество.

13) На счетъ подлежащаго общества, въ тѣхъ случаяхъ, когда земельный надѣлъ удаленнаго переходитъ къ обществу, кромѣ расхода, въ предшедшей (12) статьѣ упомянутаго, относятся также издержки, по положенію о пересыльныхъ арестантахъ, на кормовое довольствіе удаленнаго и послѣдовавшихъ за нимъ

членовъ его семьи въ продолженіе первыхъ двухъ лѣтъ со дня передачи удаленнаго въ распоряженіе правительства.

14) Деньги на упомянутыя въ статьяхъ 12 и 13 расходы вносятся обществомъ въ мѣстное казначейство, одновременно съ представленіемъ приговора объ удаленіи Земскому Начальнику. Въ этихъ расходахъ не возбраняется принимать участіе сосѣднимъ сельскимъ обществамъ.

15) Указанныя въ статьяхъ 6, 8, 9 и 14 сего приложенія обязанности Земскихъ Начальниковъ въ мѣстностяхъ, гдѣ не учреждена сія должность, исполняются соответствующими должностными лицами крестьянскихъ установленій.

16) Передача обществами евреевъ-поселенцевъ кого-либо изъ своихъ собратій въ распоряженіе правительства дозволяется не иначе, какъ по строгому удостовѣреніи попечителя еврейскихъ колоній въ необходимости сей мѣры и по утвержденіи начальства. Приговоры о таковой передачѣ могутъ быть утверждаемы тогда только, когда въ оныхъ участвовали по крайней мѣрѣ двѣ трети находящихся на мѣстѣ евреевъ и когда въ семъ числѣ было также не менѣе двухъ третей почетнѣйшихъ изъ нихъ.

17) Если колонистъ, за всѣми принятыми къ удержанію его отъ разврата мѣрами, останется въ поведеніи своемъ неисправимымъ, то общество можетъ постановить мірской приговоръ о предоставленіи его въ распоряженіе правительства. Приговоры сіи считаются законными въ такомъ только случаѣ, когда они постановлены по крайней мѣрѣ двумя третями старѣйшинъ семействъ, живущихъ въ колоніи. Не смотря на то, однако же, они разсматриваются мѣстнымъ начальствомъ колонистовъ, которое, по точнѣйшемъ удостовѣреніи въ необходимости предположенной обществомъ мѣры, утверждаетъ оныя окончательно.

18) Общественные приговоры объ удаленіи изъ казачьихъ обществъ вредныхъ и порочныхъ членовъ составляются и утверждаются согласно правиламъ, дѣйствующимъ по сему предмету въ казачьихъ войскахъ. Казаки, удаляемые изъ среды обществъ по общественнымъ приговорамъ, представляются, вмѣстѣ съ состоявшимися о нихъ приговорами, въ подлежащее Губернское или Областное Правленіе для поступленія съ ними на основаніи общихъ относительно таковыхъ лицъ узаконеній.

19) Общественные приговоры объ удаленіи изъ среды подлежащихъ обществъ вредныхъ и порочныхъ инородцевъ, а также туземцевъ Туркестанскаго края, составляются и утверждаются съ соблюденіемъ правилъ, изложенныхъ въ Положеніяхъ объ Инородцахъ и объ управленіи означеннаго края и Степныхъ областей.

20) Приговоръ не можетъ быть постановляемъ относительно лицъ несовершеннолѣтнихъ или старѣе шестидесяти лѣтъ, дряхлыхъ, увѣчныхъ или одержимыхъ одною изъ болѣзней, поименованныхъ въ статьяхъ 94 и 150 Устава о Ссылныхъ (Свод. Зак. т. XIV, изд. 1890 г.).

21) По утвержденіи приговора, въ установленномъ порядкѣ, удаленный и члены его семьи, если они за нимъ слѣдуютъ, препровождаются порядкомъ, опредѣленнымъ въ уставѣ о ссыльныхъ, въ одну изъ мѣстностей, указываемыхъ, на каждое трехлѣтіе впередъ, Высочайше утвержденными положеніями Комитета Министровъ, по представленію Министровъ Юстиціи и Внутреннихъ Дѣлъ.

22) Въ мѣстѣ новаго водворенія удаленный причисляется къ одной изъ волостей распоряженіемъ мѣстнаго губернскаго начальства и отдается подъ надзоръ полиціи. Временныя отлучки, однако, не въ губернію, изъ которой водворенный былъ удаленъ, могутъ быть разрѣшаемы мѣстными полицейскими управленіями съ выдачею отлучающимся проходныхъ свидѣтельствъ.

23) По истеченіи пяти лѣтъ со времени водворенія удаленнаго, ему разрѣ-

шается, въ случаѣ одобрительнаго поведенія, переходитъ на жительство въ другія губерніи, кромѣ той, изъ коей онъ былъ удаленъ, и тамъ приписаться къ обществу на общемъ основаніи. Съ разрѣшенія Министра Внутреннихъ Дѣлъ удаленный можетъ возвратиться обратно въ прежнія свои общество и губернію.

(См. Собр. Узак. и Расп. Прав. 1900 г., ст. 1509, въ коемъ обнародовано Высочайше утвержденное 10 іюня 1900 г. мнѣніе Государственнаго Совѣта объ отмѣнѣ ссылки и утвержденіи Временныхъ Правилъ о замѣнѣ ссылки на поселеніе и житье другими наказаніями, отд. Б. объ ограниченіи правъ крестьянскихъ обществъ представлять въ распоряженіе Правительства порочныхъ своихъ членовъ, вошедшее въ 205 ст. Уст. Пред., по продолженію 1902 г.).

2) Цирк. М. В. Д., отъ 6 Января 1904 года. за № 4: о направленіи въ трехлѣтіе 1904—1906 г. лицъ, удаляемыхъ по приговорамъ крестьянскихъ обществъ въ распоряженіе подлежащихъ Губернскихъ Начальствъ, согласно росписанію, составленному Министерствомъ Внутреннихъ Дѣлъ, по соглашенію съ Министерствомъ Юстиціи, относительно порядка распредѣленія административно ссыльныхъ губерній Европейской Россіи (Собр. Узак. и Распор. Прав., 1904 г., № 40, ст. 411).

3) Цирк. М. В. Д., отъ 6 іюля 1902 г. за № 13, о томъ, что сельское общество, при удаленіи порочнаго однообщественника, обязано внести въ мѣстное казначейство: 1) авансъ, въ размѣрѣ трехъ руб., на выдачу за мѣсяць кормовыхъ денегъ удаляемому и столько же каждому члену его семьи, изъявившему желаніе слѣдовать за нимъ (ст. 390 Уст. о содерж. подъ страж.); 2) пособіе на снабженіе одеждою удаляемаго и каждаго слѣдующаго за нимъ члена его семьи въ слѣдующемъ размѣрѣ:

на взросл. м. на взросл. ж. на малолѣтняго. на малолѣтнюю:

съ апрѣля по сентябрь 7 р. 77 к. 7 р. 02 к. 6 р. 36 к. 5 р. 78 к.
съ октября по мартъ 12 р. 46 к. 13 р. 58 к. 10 р. 07 к. 10 р. 50 к.
(по табели. прил. къ Цирк. Департ. Исп. полиціи, отъ 31 дек. 1866 г. за № 276); 3) въ случаѣ перехода земельного надѣла къ обществу, пособіе на кормовое довольствіе удаляемаго и слѣдующихъ за нимъ членовъ его семьи, по 73 р. на человѣка въ теченіе двухъ лѣтъ со дня передачи удаленнаго въ распоряженіе правительства и 4) наконецъ, въ тѣхъ случаяхъ, когда Зем. Начальникъ (ст. 6, отд. 1, разд. Б. Зак. 10 іюня 1900 г.) распорядится заключить удаляемаго крестьянина въ тюрьму, сверхъ трехрублеваго на кормовое его довольствіе аванса, еще по шести руб. на тотъ же предметъ. Расходы собственно по пересылкѣ удаляемыхъ обществами крестьянъ и слѣдующихъ за ними членовъ ихъ семействъ должны быть исчисляемы по почтовому дорожнику послѣдняго изданія, причемъ въ основаніе расчетовъ должны быть принимаемы: 1) кратчайшее разстояніе по жел. дорогѣ или воднымъ сообщеніемъ между мѣстностью, откуда высылается лицо, до губерн. города той губерніи или области, куда таковое направляется для водворенія, и 2) обычный тарифъ перевозки арестантовъ, составляющій (§ 41 Высоч. утвр. 24 марта 1877 г. пол. о перевозкѣ арестантовъ по жел. дорогамъ) $\frac{5}{16}$ коп. съ версты, по рѣчнымъ же путямъ сообщенія равняющійся стоимости пассажир. билета III класса.

Рѣш. Прав. Сената:

4) Приговоры объ удаленіи порочныхъ крестьянъ изъ общества подлежатъ повѣркѣ крестьянскихъ установленій не только съ формальной стороны, но и по существу. При провѣркѣ приговоровъ личное удостовѣреніе повѣряющаго долж-

но восполнять недостатокъ въ приговорахъ фактическихъ доказательствъ порочности удаляемаго и неудовлетворительность изложенія приговора (26 октября 1882 г. № 8566);

5) Признаніе недостаточности какъ повѣрки приговора, такъ и добытыхъ ею данныхъ для признанія приговоровъ правильными, зависитъ отъ Губернскаго Присутствія (30 сентября 1886 г. № 3735);

6) Жалобы удаляемыхъ на неправильное составленіе приговоровъ объ ихъ удаленіи подлежатъ разсмотрѣнію Губерн. Присут., хотя бы были поданы послѣ утвержденія обжалованныхъ приговоровъ (24 янв. 1880 г. № 750);

7) Сельскія общества не въ правѣ постановлять приговоры о выдвореніи или выселеніи постороннихъ лицъ, проживающихъ въ селеніяхъ, хотя бы и безъ разрѣшенія обществъ. Такіе приговоры могутъ имѣть лишь значеніе выраженія несогласія общества отдавать свою землю въ пользованіе постороннихъ лицъ и возникающіе по сему предмету споры подлежатъ разрѣшенію въ установленномъ судебномъ порядкѣ (2 Д. П. С. 21 Апр. 1889, № 1927; 1 Д. П. С. 1 март. 1879, № 2027).

8) Сельскія общества въ правѣ передавать въ распоряженіе Правительства не только опороченныхъ по суду своихъ однообщественниковъ, но и тѣхъ изъ нихъ, которые хотя и не были подъ судомъ, но оказываются почему-либо вредными для общества (10 октября 1875 г. № 7092);

9) Въ приговорѣ сельскаго схода объ удаленіи односельца изъ среды общества за порочное поведеніе должны быть приведены указанія порочности удаляемаго (6 апрѣля 1882 г. № 2740);

10) Приговоръ сельскаго схода объ удаленіи изъ общества кого-либо изъ членовъ его, составленный не по добровольному желанію общества и не по убѣжденію во вредности и порочности удаляемаго, а по какимъ-либо постороннимъ вліяніямъ, въ родѣ угощенія водкою, не дѣйствителенъ (7 мая 1874 года за № 3746);

11) Приговоръ объ удаленіи крестьянина, постановленный обществомъ въ предположеніи, что удаляемый въ будущемъ можетъ совершить то или иное преступленіе, не соотвѣтствуетъ 2 п. 51 ст. Общ. Пол. Устраненіе со схода лицъ, несогласныхъ на удаленіе однообщественника, признается постороннимъ вліяніемъ, недопускаемыхъ закономъ при составленіи общественныхъ приговоровъ (25 мая 1882 г. № 4523);

12) Одно состояніе крестьянина подъ судомъ не даетъ обществу права на удаленіе его изъ своей среды, какъ порочн. члена (14 янв. 1875 г. № 370);

13) Сельскія общества въ правѣ составлять приговоры о предоставленіи въ распоряженіе правительства только лицъ, принадлежащихъ или приписанныхъ къ обществу, но не постороннихъ и случайно или почему-либо въ средѣ ихъ проживающихъ (7 февраля 1877 г. № 1094, 25 апрѣля 1878 г. № 3843 и 23 октября 1879 г. № 7934);

14) Приписанныя къ волости лица, пользующіяся только правомъ пребыванія въ ней, не считаются настоящими членами какого-либо составляющаго волость общества, и по сему ни волостной, ни сельскій сходы не въ правѣ постановлять приговора объ удаленіи за дурное поведеніе приписанныхъ къ волости лицъ (Циркул. Указ. Сената 17 іюля 1867 г. № 7244 и 1 февраля 1882 г. № 930);

15) Достиженіе удаляемымъ изъ общества за порочное поведеніе 60-лѣтн. возраста, послѣ постановленія крестьянами приговора, но до приведенія послѣдняго въ исполненіе, не служитъ поводомъ ни къ отмѣнѣ сего приговора, ни

къ освобожденію удаляемаго изъ ссылки въ Сибирь (2 Д-тъ Прав. Сен. 5 ноября 1891 г. № 6225);

16) До утвержденія Губернскимъ Присутствіемъ приговоровъ сельскихъ обществъ о предоставленіи въ распоряженіе правительства порочныхъ крестьянъ, сельскія общества не лишены права измѣнять свое рѣшеніе и составлять о семъ приговоры (12 іюля 1883 г. № 2099 и 29 мая 1886 г. № 2217);

17) Сельскія общества могутъ составлять приговоры объ удаленіи изъ своей среды лишь тѣхъ односельцевъ, проступки и дѣйствія которыхъ, по свойству своему, оказываются вредными и опасными для благосостоянія и спокойствія всего общества, а не отдѣльныхъ его членовъ (12 марта 1893 г. № 1315);

18) Въ приговорахъ объ удаленіи изъ общества нѣсколькихъ лицъ разомъ должны быть указаны проступки и дѣйствія, доказывающіе вредность и порочность каждаго удаляемаго лица въ отдѣльности (4 мая 1884 г. № 1966 и 7 марта 1886 г. № 963);

19) Магометане за порицаніе христіанской вѣры и другія подобнаго рода преступленія подлежатъ преслѣдованію установленнымъ порядкомъ, но не могутъ быть за это высылаемы изъ сельскихъ общ., по приговорамъ послѣднихъ наравнѣ съ лицами порочн. поведенія (4 янв. 1879 № 246);

20) Числящіеся въ составѣ сельскаго общества запасные или безрочно-отпускные нижніе чины, въ случаѣ порочнаго ихъ поведенія, могутъ быть исключаемы изъ среды обществъ и представляемы въ распоряженіе Правительства по приговорамъ, составленнымъ на общемъ основаніи, съ сообщеніемъ лишь о семъ военному начальству (14 февр. 1883 г. № 510);

21) Сельскія общества не въ правѣ представлять за порочное поведеніе въ распоряженіе Правительства тѣхъ проживающихъ въ сельскихъ обществахъ нижнихъ чиновъ, которые уволены отъ службы по неспособности; если же кто изъ нихъ окажется порочнаго поведенія, то общество можетъ просить о преданіи ихъ суду на общемъ основаніи (14 октября 1883 г. № 3153);

22) Къ категоріи нижнихъ чиновъ, уволенныхъ изъ военной службы по неспособности, не могутъ быть отнесены тѣ крестьяне, которые, бывъ приняты на службу Уѣзднымъ по воинской повинности Присутствіемъ, оказались по переосвидѣтельствованіи по прибытіи ихъ въ полкъ, негодными къ военной службѣ ни въ войскахъ, ни въ ополченіи, вслѣдствіе чего и возвращены были въ первобытное состояніе, какъ неправильно принятые на службу (8 августа 1891 г. № 4449);

23) Всемилоствѣйшимъ манифестомъ 15 мая 1883 г. не ограничено право сельскихъ обществъ удалять изъ своей среды порочныхъ и вредныхъ членовъ (14 февраля 1884 г. № 699).

24) Неуказаніе въ приговорѣ сельскаго схода объ удаленіи крестьянина изъ общества, что послѣднее принимаетъ на себя содержаніе остающейся безъ средствъ къ жизни семьи удаляемаго, не можетъ служить основаніемъ къ признанію самаго приговора объ удаленіи неправильнымъ (22 февр. 1890 г. № 1421).

25) Въ случаѣ поступленія крестьянина, опороченнаго по суду, въ военную службу, сельское общество не въ правѣ предоставлять его въ распоряженіе правительства, а судебное рѣшеніе о такомъ крестьянинѣ подлежитъ передачѣ военному начальству, которое можетъ поступить съ нимъ примѣнительно къ правилу, указанному въ 461 ст. II кн. воен. угол. уст. 1859 г. (6 октября 1887 г. № 3791).

26) Сельскія общества не могутъ постановлять приговоры о предоставленіи въ распоряженіе правительства такихъ замужнихъ крестьянокъ, которыя по рожденію своему происходятъ изъ дворянскаго сословія, права котораго эти крестья-

янки, на осн. 5 ст. т. IX*), зак. о сост. не могли потерять при выходѣ въ замужество за лицо низшаго состоянія (2 Д. П. С. 19 ноябр. 1891 г., № 6671).

27) Общества не могутъ постановлять приговоры объ удаленіи такихъ своихъ односельцевъ, которые хотя и судились за преступленія, но признаны судомъ совершившими такое въ состояніи *безумія* (2 Д. П. С. 28 янв. 1892 г., № 458).

28) Нахожденіе лицъ, передаваемыхъ по приговорамъ сельскихъ обществъ въ распоряженіе правительства, за дурное поведеніе, подѣ судомъ, можетъ лишь приостанавливать приведеніе составленнаго обществомъ приговора въ исполненіе до окончанія судебного дѣла, но не измѣняетъ значенія и силы приговора (24 авг. 27 и 28 февр. 1868, № 1402; 15 ноября 1879, № 8672).

29) Ст. 186, прим. 1**) и 205, прим. 1. Уст. о пред. и прес. прест., воспрещая сельскимъ обществамъ представлять за порочное поведеніе въ распоряженіе Правительства нижнихъ чиновъ, уволенныхъ отъ службы по неспособности, имѣютъ въ виду исключительно тѣхъ изъ нихъ, кои по увольненіи отъ службы по указанной причинѣ, до обнародованія правилъ 25 іюня 1867 г., не приписались ни къ какому обществу, а только проживаютъ въ городахъ или селеніяхъ, не будучи ихъ членами и не пользуясь правами сельскаго или городского состоянія. (29 сентября 1898 г., № 2675).

30) Личное присутствіе на сельскомъ сходѣ удаляемыхъ изъ общества крестьянъ за порочное поведеніе, при составленіи о нихъ приговора по сему предмету, вообще не требуется (3 окт. 1878, № 6920), равно не требуется привода собранныхъ на сходъ къ присягѣ и вызова удаляемаго для представленія сходу объясненій (20 дек. 1877, № 9364); но участіе родственниковъ передаваемыхъ въ распоряженіе правительства, въ составленіи о нихъ приговоровъ, — не воспрещается. (17 февр. 1877, № 1439).

31) Сельскія общества не въ правѣ постановлять приговоры объ удаленіи несовершеннолѣтнихъ дѣтей и женъ удаляемыхъ, если онѣ сами не порочны. Мужъ можетъ изъявить согласіе на оставленіе жены на родинѣ, а распоряженіе о дѣтяхъ, до 14 лѣтъ, зависитъ отъ родителей, помимо согласія на то общества. Если же родители между собою не согласятся кому оставить дѣтей, то они слѣдуютъ за ними, если оба выселяются, а если мужъ или жена остаются на мѣстѣ, то дѣти остаются съ нимъ или съ нею. Во всякомъ случаѣ рѣшеніе вопроса о слѣдованіи или неслѣдованіи семьи за удаляемымъ вовсе отъ общества не зависитъ и не подлежитъ разрѣшенію въ приговорѣ схода (2 Д. 14 мая 1890, № 3266).

32) Приговоры сельскихъ обществъ о *временномъ* устраниеніи отъ участія въ сходахъ составляются и утверждаются тѣмъ же порядкомъ, какъ и приговоры объ удаленіи изъ обществъ вредныхъ и порочныхъ членовъ его, и подлежатъ, въ отношеніи основательности ихъ, контролю учреждений по крестьянскимъ дѣламъ (2 Д. П. С. 16 февр. 1890, № 1150).

33) Временное устраниеніе отъ участія въ сходахъ, подобно совершенному удаленію изъ среды общества, есть взысканіе личное, вслѣдствіе котораго крестьянскій дворъ, къ которому принадлежитъ устраниенный, не лишается права прислать на сходъ другого члена, на осн. 47 ст. общ. полож. ***) Порядокъ составленія приговоровъ объ устраниеніи долженъ быть одинаковъ съ порядкомъ

*) По изд. 1899 г., ст. 3.

**) 186 ст., прим. 1, относится до мѣщанскихъ обществъ и отмѣнена по продолженію Св. Зак. 1902 года.

***) 47 ст. Общ. Пол. замѣнена 57 ст. того же Положенія, изд. 1902 г.

составленія приговоровъ объ удаленіи, а именно: означенные выше приговоры должны быть составлены не менѣе какъ отъ двухъ третей всѣхъ крестьянъ, имѣющихъ голосъ на сходѣ, обязательно записываемы въ книгу приговоровъ и, наконецъ, согласно 14 п. 129 ст. полож. учрежд. *), утверждаемы губернскимъ присутствіемъ (27 ноябр. 1886, № 4974).

34) Полож. о Зем. Начальн., изд. 1902 г. ст. 34: Приговоры Сельскихъ и Волостныхъ Сходовъ объ удаленіи тѣхъ изъ проживающихъ въ средѣ крестьянскихъ обществъ членовъ оныхъ, дальнѣйшее пребываніе коихъ въ этой средѣ угрожаетъ мѣстному благосостоянію и безопасности, подлежатъ обязательной на мѣстѣ повѣркѣ Земскаго Начальника для выясненія правильности ихъ составленія, а равно достовѣрности и уважительности тѣхъ обстоятельствъ, которыя послужили имъ основаніемъ. Если Земскій Начальникъ признаетъ приговоръ составленнымъ неправильно или неосновательнымъ, то представляетъ объ отмѣнѣ онаго Губернскому Присутствію.

35. По повѣркѣ приговора (ст. 34) Земскій Начальникъ, если признаетъ необходимымъ, дѣлаетъ распоряженія о заключеніи подъ стражу, въ городской тюрьмѣ, того лица, относительно коего приговоръ состоялся.

(См. Ц. М. В. Д. 1904 г. за № 4 и 1902 г. за № 13, въ 2 и 3 пун. настоящаго §).

36. Приговоръ (ст. 34), признанный Земскимъ Начальникомъ составленнымъ правильно и основательнымъ, представляется имъ Уѣздному Предводителю Дворянства (тамъ, гдѣ онъ есть) для провѣрки и препровожденія въ Губернское Присутствіе.

Указъ Прав. Сен. 13 Декабря 1891 г., № 9557 и Цирк. М. В. Д. № 12, 1892 г. Законоположенія 12 Іюля 1889 г., устанавливая въ лицѣ земскихъ начальниковъ правительственную власть, близко стоящую къ народу, и поручая имъ попечительство надъ сельскими обывателями и надзоръ за сохраненіемъ благочинія, общественнаго порядка, безопасности и правъ частныхъ лицъ въ сельскихъ мѣстностяхъ, этимъ самымъ не только предоставили земскимъ начальникамъ право, но безъ сомнѣнія возложили на нихъ обязанность давать крестьянскимъ сходамъ надлежащія разьясненія по возникающимъ въ предѣлахъ участка дѣламъ о предоставленіи крестьянъ въ распоряженіе Правительства. Посему одно предположеніе, что приговоръ составленъ вопреки волѣ общества, принявшаго, будто бы, указанія земскаго начальника о вредныхъ послѣдствіяхъ оставленія въ обществѣ порочнаго члена за приказаніе составить непріемный приговоръ, не можетъ служить основаніемъ къ его отмѣнѣ; послѣднее могло бы имѣть мѣсто лишь при наличности фактическихъ доказательствъ о томъ, что приговоръ составленъ подъ вліяніемъ посторонняго давленія, а не является выраженіемъ свободно принятаго сходомъ рѣшенія.

37) Раз. М. В. Д. Земскій начальникъ при провѣркѣ приговора объ удаленіи крестьянина изъ общества имѣетъ право какъ обращать вниманіе схода на допущенныя имъ нарушенія закона, такъ и давать обществу разьясненія по другимъ вопросамъ, возникающимъ изъ дѣла о высылкѣ крестьянина; засимъ сходъ можетъ тутъ же или впослѣдствіи составить новый по сему предмету приговоръ.

Примѣч. *) 14 п. 129 ст. Учр. замѣненъ 3 п. 243 ст. Уст. крест., изд. 1902 г.

37¹) 106 ст. Пол. о Зем. Нач. На Губернское Присутствие возлагаются: 1) рассмотрение, утверждение и отмена препровожденных в Присутствие Уездными Предводителями Дворянства, или представленных Земскими Начальниками, приговоров крестьянских обществ об удалении тех из проживающих в среде сих обществ членов оных, дальнейшее пребывание коих в этой среде угрожает местному благосостоянию и безопасности, и 3) разрешение жалоб, приносимых на указанные в пунктах 1 и 2 сей статьи приговоры.

38) Цирк. М. В. Д. 28 Ноября 1891 г., № 46. По имеющимся в Министерстве Внутренних Дел сведениям некоторые из Губернских Присутствий, входя в Правительствующий Сенат с представлением об отмене постановлений Присутствий, коими утверждены приговоры крестьянских сходов об удалении порочных однообщественников, не сообщают при этом надлежащих сведений о состоянии здоровья лиц, относительно которых состоялись мирские приговоры о высылке.

Принимая во внимание, что отсутствие указанных сведений затрудняет производство подобнаго рода дел в Правительствующем Сенате, Министерство Внутренних Дел признало необходимым разъяснить Губернским Присутствиям, что при представлении в Правительствующий Сенат об отмене постановлений Присутствий по утверждению приговоров об удалении крестьян из среды обществ должны быть, вместе с тем, сообщаемы подробныя сведения о состоянии здоровья удаляемаго, изложенныя в акте освидетельствования, произведеннаго не иначе, как в Врачебном Отделении Губернскаго Правления.

39) Ц. М. В. Д. 1892 г., № 34: Согласно указа Правительствующаго Сената по делу Якова Гарина (распубликованнаго в Собрании Указаний за 1892 годъ ст. 557) Министерством Внутренних Дел разъяснено:

1) Освидетельствование лиц, удаляемых по приговорам крестьянских обществ, должно, согласно ст. 89 и 90 Уст. о ссыл., производиться в уездном городе, в общем присутствии начальника полицейскаго управления, местного врача и городского головы.

2) О результатах освидетельствования присутствие обязано доносить Губернскому Правлению, за которым, по силе ст. 692 и 694 т. II, ч. I, сохраняется право, в случае жалоб или непосредственнаго усмотрения, пересмотра и отмены постановления по сему предмету уезднаго присутственнаго места в порядке, установленном ст. 93 Уст. о ссыл.

и 3) При обнаружении одной из болѣзней, поименованных в ст. 94 и 150 упомянутаго устава, освидетельствование, произведенное выше указанным образом, должно быть признано достаточным для представления в Правительствующий Сенат о разрешении пересмотрѣть вновь дело о ссыльном и в том случае, если приговоръ общества о ссылке уже утвержденъ Губернским Присутствиемъ.

Вместе с темъ Министерство обратило внимание, что Губернскія Присутствия, при рассмотрении приговоровъ обществъ о передачѣ крестьянъ въ распоряжение Правительства, в большинствѣ случаевъ не имѣютъ сведений о состоянии здоровья удаляемыхъ, вслѣдствіе чего Присутствия должны входить съ представлениями об отмене своихъ же постановленийъ въ техъ случаяхъ, когда при приведении Губернскимъ Правлениемъ въ исполненіе утвержденныхъ приговоровъ обнаружится, что удаляемый страдаетъ одной из болѣзней, освобождающихъ его по закону отъ высылки. Во избѣжаніе произтекающихъ отсюда неудобствъ надлежитъ установить, чтобы при представлении въ Губернское Присутствие на утверждение общественныхъ приговоровъ о передачѣ крестьянъ въ распоряженіе Пра-

вительства одновременно сообщались акты освидѣтельствования о состояніи здоровья удаляемыхъ, произведеннаго согласно вышеприведеннымъ указаніямъ.

40) Раз. М. В. Д.: Губернское присутствіе обязано разсматривать жалобы на приговоры о предоставленіи крестьянъ въ распоряженіе Правительства и по утвержденіи таковыхъ приговоровъ.

41) Именной Высочайшій указъ 12 Іюня 1900 г. объ отмѣнѣ ссылки на житье и ограниченіи ссылки на поселеніе по суду и по приговорамъ общественнымъ (Собр. Узак. и Распор. Прав., 1900 г., ст. 1506):

II. Право мѣщанскихъ и крестьянскихъ обществъ постановлять приговоры о принятіи или непринятіи своихъ членовъ, отбывшихъ наказаніе по судебнымъ приговорамъ, коими они присуждены къ отдачѣ въ исправительное арестантское отдѣленіе или къ заключенію въ тюрьмѣ съ лишеніемъ всѣхъ особенныхъ, лично и по состоянію присвоенныхъ, правъ и преимуществъ,—отмѣнить. Равнымъ образомъ отмѣнить право мѣщанскихъ обществъ представлять въ распоряженіе Правительства своихъ членовъ въ случаѣ порочнаго ихъ поведенія.

42) См. раз. подъ п. 9 ст. 66 и п. 11 ст. 94 Общ. Пол. (§§ и).

43) Цир. М. В. Д. 1891 г. за № 46 и 1892 г. за № 34 (п. п. 38 и 39), какъ не помѣщенные въ „Сводѣ циркул. распоряженій М. В. Д. по вѣдомству Земскаго Отдѣла“, на основаніи Цир. Министра Вн. Д. отъ 7 Декабря 1903 г. за № 22 не подлежатъ дальнѣйшему примѣненію.

§ 6.

4 п. 62 ст. Общ. Пол.: Увольненіе изъ общества членовъ его и пріемъ новыхъ. Ф. 4 и 5.

1) Рѣш. Пр. Сен. отъ 22 Ноября 1883 г., № 3877, 29 Ноября 1883 г., № 3878 и 15 Декабря 1892 г., № 6397: Перечисленіе крестьянина изъ одного селенія въ другое съ правомъ на участіе въ мірскомъ надѣлѣ, составляя собою видъ распоряженія мірекою землею, въ обществахъ, состоящихъ изъ нѣсколькихъ селеній, имѣющихъ отдѣльное землевладѣніе, зависитъ не отъ сельскаго схода, а отъ *селеннаго схода* того селенія, въ которое поступаетъ перечисляемый.

2) Глава пятая, раздѣла II.

Общ. Пол. о кр-хъ, изд. 1902 г.

Объ увольненіи крестьянъ изъ сельскихъ обществъ, о вступленіи въ общества крестьянъ и о припискѣ къ волостямъ крестьянъ.

ОТДѢЛЕНІЕ ПЕРВОЕ.

Объ увольненіи крестьянъ изъ сельскихъ обществъ.

208. Для увольненія крестьянъ изъ сельскихъ обществъ требуется соблюденіе слѣдующихъ общихъ условій:

1) Чтобы крестьянинъ, желающій получить увольненіе изъ общества, отказавшись навсегда отъ участія въ мірскомъ надѣлѣ, сдалъ состоявшій въ его пользованіи участокъ земли.

Примѣчаніе. Порядокъ и сроки для сдачи увольняемыми крестьянами участковъ земли опредѣляются мѣстными обычаями; а если возникнетъ по сему предмету недоразумѣніе, то таковыя сроки назначаются окончательно Уѣзднымъ Съѣздомъ или Уѣзднымъ Мирнымъ Съѣздомъ.

1) Высочайше утвержденное 16 Января 1869 г. Положеніе Глав. Комитета объ устройствѣ сельск. состоянія по дѣлу Карякина: Выполненіе правила п. 1 ст. 130 (208 ст., изд. 1902 г.) Общ. Пол. не требуется отъ домохозяевъ, выкупившихъ свои надѣлы по 165 ст. Пол. Вык. (113 и 114 ст., изд. 1902 г.), хотя бы послѣдніе и не были еще выдѣлены къ одному мѣсту съ выдачею на нихъ данной (*Рѣш. 2 Депар. Прав. Сен. 1896 года, № 2355*).

2) Рѣш. 2 Д. Пр. Сен. отъ 8 Апрѣля 1888 г., № 1777: На основаніи приведеннаго Высочайше утвержденнаго Положенія Главн. Комитета объ устр. сельск. сост. лица городскихъ сословій, имѣющія осѣдлость въ селеніяхъ, обязаны отправлять, по раскладкѣ сельскихъ обществъ, всѣ денежные и натуральныя повинности, за исключеніемъ выбора на общественныя должности. Они не могутъ, однако, пользоваться общественными доходами и не въ правѣ участвовать на сельскихъ сходахъ.

3) Рѣш. Пр. Сен. отъ 12 Марта 1881 г., № 2079: Избраніе въ общественную должность не служитъ препятствіемъ къ увольненію избраннаго лица въ другое сословіе, или общество. Крестьяне, которые исполнивъ условія, требу-

емя 130 ст. общ. пол.,¹⁾ перечисляются въ другое сословіе (хотя еще не перечислены), не могутъ быть избираемы на общественныя должности.

4) Рѣш. 2 Д. Пр. Сен. отъ 3 Іюня 1892 г., № 3162: Крестьяне, принадлежащіе къ обществамъ, получившимъ отъ помѣщика дарственный надѣлъ по 123 ст. мѣстн. велик. полож. ²⁾ при переселеніи въ другія губерніи, обязаны исполнить требованіе 1 п. 130 ст. ¹⁾ общ. полож., о передачѣ состоящихъ въ ихъ пользованіи земельныхъ надѣловъ обществу.

5) Указъ Прав. Сен. отъ 18 Іюня 1880 г., № 5400: Отдѣльные домохозяева сохраняютъ за собою право собственности на выкупленную ими землю и по выходѣ изъ крестьянскаго сословія въ городское.

6) Указъ 2 Д. Пр. Сен. отъ 21 Марта 1903 г., № 2164: При перечисленіи крестьянъ изъ одного сельскаго общества въ другое, находящіяся въ ихъ пользованіи надѣльные участки переходятъ въ распоряженіе общества лишь въ томъ случаѣ, когда участки эти числятся въ составѣ мірскаго надѣла, т. е. общинной земли; участки же надѣльной земли, состоящіе въ подворно-наслѣдственномъ владѣніи, или же приобрѣтенные въ личную собственность, посредствомъ досрочнаго выкупа, изъ состава общинной земли—домохозяева, выбывающіе изъ даннаго сельскаго общества, въ правѣ продавать съ соблюденіемъ требованій Закона 14 Декабря 1893 г. (18—23 ст. Общ. Пол., изд. 1902 г.).

7) См. § 10, раз. подъ 19 ст. Общ. Пол. объ отчужденіи и продажѣ надѣльной земли.

8) См. разъясненіе подъ 71 ст. Общ. Пол., п. 11 (§ 28).

9) Указъ 2 Д. Прав. Сен. отъ 4 Апрѣля. 1894 г., № 11: Крестьянинъ уволенный изъ общества и перешедшій въ духовное сословіе, теряетъ право наслѣдованія въ принадлежащемъ его семьѣ земельномъ участкѣ, не состоящемъ въ общинномъ владѣніи и окончательномъ не выкупленномъ.

2) Чтобы на семействѣ увольняемаго не было никакихъ казенныхъ, земскихъ, ни мірскихъ недоимокъ и чтобы, при томъ, окладные сборы были уплачены имъ по 1 Января слѣдующаго года.

1) Рѣш. 1 Д. Пр. Сен. отъ 3 Января 1877 г., № 16; 31 Мая 1877 г., № 4423 и 13 Сентября 1884 г., № 3750: 2 п. 130 ст. Общ. Пол. ¹⁾ требуетъ, чтобы подати увольняемымъ были уплачены по 1 Января слѣдующаго года послѣ того, въ который имъ было заявлено ходатайство объ увольненіи, и чтобы не было недоимокъ на увольняемомъ, а не на обществѣ, къ которому онъ принадлежитъ.

2) Указъ Прав. Сен. 22 Мая и 11 Октября 1878 г., № 7135: По точному смыслу 2 п. 130 ст. Общ. Пол. (208 ст., изд. 1902 г.) для полученія увольненія крестьянинъ обязанъ уплатить только ту часть мірскихъ повинностей, которая числится лично на немъ, по послѣдней мірской раскладкѣ, произведенной до заявленія ходатайства о выдачѣ увольнительнаго свидѣтельства.

¹⁾ 130 ст. Общ. Пол. замѣнена 208 ст., изд. 1902 г.

²⁾ 123 ст. въ изд. 1902 г.—исключена.

3) Указъ Прав. Сен. отъ 1 Января 1888 г., № 956: Нельзя требовать погашенія выкупной ссуды при увольненіи изъ сельскаго общества крестьянина, за которымъ по общественной разверсткѣ никакого земельного надѣла съ выкупными платежами не числится.

4) Рѣш. 2 Деп. Прав. Сен. отъ 1 Декабря 1898 г., № 3703: Требованіе о неимѣннй недоимокъ казенныхъ, земскихъ и мірскихъ сборовъ на семействѣ увольняемаго должно распространяться лишь на лицъ, кои могли-бы быть привлечены къ пользованію земельнымъ надѣломъ, а потому малолѣтнему крестьянину (14 лѣтъ) не можетъ быть отказано въ выдачѣ увольнительнаго свидѣтельства только потому, что на семействѣ его числится недоимка.

5) Ц. М. В. Д. отъ 22 Октября 1871 г., № 8: Право на увольненіе изъ сельскихъ обществъ членовъ оныхъ должно принадлежать крестьянамъ со времени исполненія ими условія 130 ст. (208 ст., изд. 1902 г.) Общ. Пол. и было-бы несправедливо требовать отъ нихъ уплаты податей за слѣдующій годъ, если увольненіе изъ общества въ томъ году, за который ими внесены подати, не состоялось не по ихъ винѣ.

3) чтобы на увольняемомъ не было безспорныхъ частныхъ взысканій и обязательствъ, предъявленныхъ волостному управленію.

1) Рѣш. 2 Деп. Прав. Сен. отъ 10 Февраля 1884 г., № 626: Частныя взысканія, предъявленныя къ родственникамъ крестьянина, ходатайствующаго объ увольненіи его изъ общества, не служатъ препятствіемъ къ увольненію.

4) чтобы увольняемый не состоялъ подъ судомъ и слѣдствіемъ;

1) Рѣш. 2 Деп. Прав. Сен. отъ 18 Января 1891 г., № 328: Крестьяне, отбывающіе наказаніе по приговору суда и подлежащіе, по отбытіи наказанія, отдачѣ подъ надзоръ своего общества, не могутъ перечисляться въ другое общество.

5) чтобы родители увольняемаго были согласны на увольненіе.

1) Рѣш. 1 Деп. Прав. Сен. отъ 10 Августа 1883 г., № 2373: Согласіе родителей на увольненіе крестьянъ изъ обществъ требуется лишь по отношенію къ неотдѣленнымъ дѣтямъ.

2) Рѣш. 2 Деп. Прав. Сен. отъ 15 Мая 1898 г., № 1610: Если отецъ осѣдло проживаетъ внѣ своего общества, то занимающійся хозяйствомъ на родинѣ сынъ его долженъ почитаться въ положеніи отдѣленнаго члена семьи и, хотя-бы формальнаго раздѣла и не было, и на семь основаніи можетъ быть уволенъ изъ общества безъ согласія своего родителя.

6) чтобы остающіеся въ обществѣ, въ семействѣ увольняемаго крестьянина, малолѣтныя и другія лица, неспособныя къ работѣ, были обеспечены въ своемъ содержаніи:

1) Рѣш. 2 Деп. Прав. Сен. отъ 13 Декабря 1890 г., № 7603: На основаніи 6 п. 130 ст. (208 ст., изд. 1902 г.), для увольненія крестьянъ изъ сельскихъ обществъ требуется обезпеченіе въ содержаніи лишь тѣхъ остающихся въ обществѣ, въ семействѣ увольняемаго, малолѣтнихъ и другихъ лицъ, которыя дѣйствительно неспособны къ работѣ въ самый моментъ перехода увольняемаго въ другое общество или сословіе, но не тѣхъ, которые могутъ оказаться такими лишь впоследствии.

7) чтобы желающій получить увольненіе представилъ пріемный приговоръ отъ того общества, куда онъ переходитъ, кромѣ случая, указаннаго въ примѣчаніи къ статьѣ 229, въ которомъ приговоръ замѣняется свидѣтельствомъ Волостного Старшины.

1) Ц. М. В. Д. и М. Ф. отъ 11 Ноября 1888 г., № 7033: Крестьянки, не имѣющія въ своемъ семействѣ лицъ мужскаго пола, по дѣйствующимъ узаконеніямъ могутъ быть перечисляемы въ мѣщанское сословіе безъ пріемныхъ отъ подлежащихъ обществъ приговоровъ.

2) Рѣш. 2 Деп. Прав. Сен. отъ 13 Сентября 1890 г., № 5167: Члены одного сельскаго общества могутъ переходить въ составъ другого общества, при согласіи на то обоихъ обществъ, удостовѣренномъ увольнительнымъ и пріемнымъ приговорами.

Примѣчаніе. Крестьяне, воспользовавшіеся содѣйствіемъ правительства для пріобрѣтенія въ собственность полеваго ихъ надѣла, могутъ быть увольняемы изъ общества не иначе какъ съ соблюденіемъ правилъ, установленныхъ для сего въ статьяхъ 124—130 Положенія о Выкупѣ.

1) Положеніе о Выкупѣ, изд. 1902 г., ст. 124. Крестьяне-собственники могутъ переходить въ другія общества и сословія, съ соблюденіемъ лишь общихъ правилъ, установленныхъ въ Общемъ Положеніи о крестьянахъ. Но при увольненіи изъ обществъ крестьянъ-собственниковъ, обязанныхъ взносомъ выкупныхъ платежей, для погашенія выкупной ссуды, соблюдаются, сверхъ упомянутыхъ правилъ, особыя условія, изложенныя въ нижеслѣдующихъ статьяхъ.

Примѣчаніе. Въ отношеніи перехода въ другія общества и сословія, крестьяне, водворенные на земляхъ имѣній Государевыхъ, дворцовыхъ и удѣльныхъ, подчиняются вполне правиламъ, установленнымъ въ статьяхъ 124—130.

§ 1. Казенныя палаты обязываются наблюдать, дабы въ представляемыхъ къ нимъ, согласно 147 ст. общ. полож. *), увольнительныхъ свидѣтельствахъ содержались точныя указанія относительно соблюденія перечисляющимися крестьянами-собственниками условій, требуемыхъ 172—179 ст. Полож. о вык. *), и въ случаѣ неполноты или неясности этихъ свидѣтельствъ,—требовать подлежащаго разъясненія или дополненія оныхъ (Ц. М. Ф. 12 Окт. 1876, № 6283).

§ 2. Правила о переходѣ крестьянъ-собственниковъ въ другія общества и

*) 147 ст. Общ. Пол., изд. 1876 г., замѣнена 229 ст., изд., 1902 г., и 172—179 ст. Пол. о Вык., изд. 1876 г.,—124—130 ст., изд. 1902 г.

сословія, изложенныя въ 124—130 ст. Пол. о Вык., изд. 1902 г. и за преобразованиемъ оброчной подати въ выкупные платежи, не распространяются на бывшихъ государствен. крестьянъ (2 Д. Пр. Сен. 28 Февр. 1891 г., № 1326).

125. Когда земля пріобрѣтена отъ помѣщика цѣлымъ сельскимъ обществомъ, то отдѣльнымъ членамъ сего общества дозволяется увольненіе изъ онаго, по уплатѣ половины капитальнаго долга, причитающагося на участокъ, состоящій въ пользованіи увольняемаго, буде мірское общество приметъ на себя ручательство за остальную половину уплаты; при этомъ отъ увольняемаго требуется половина только той части выкупнаго долга, которая окажется на немъ по исключеніи всей суммы долга, причитающейся на выкупленный участокъ по разверсткѣ общества, денегъ, поступившихъ на погашеніе капитальнаго долга, въ числѣ внесенныхъ означенныхъ домохозяиномъ выкупныхъ платежей. Въ такомъ случаѣ вышеозначенный взносъ обращается на погашеніе соразмѣрной части выкупнаго долга, съ исключеніемъ изъ годоваго выкупнаго платежа общества, со срока перваго послѣ взноса податнаго полугодія, суммы, составляющей шесть процентовъ съ половины выкупной ссуды, причитающейся на участокъ увольняемаго домохозяина; вмѣстѣ съ тѣмъ полевой надѣлъ и усадебная земля увольняемаго крестьянина поступаютъ въ распоряженіе общества; усадебныя же строенія онъ можетъ снести или продать на свозъ въ шестимѣсячный срокъ или же уступить имъ тому члену мірскаго общества, которому передается упраздненный усадебный участокъ. Если изъ сельскаго общества, пріобрѣтшаго свой надѣлъ, уволено до одной трети членовъ онаго, на означенномъ выше основаніи, и члены сіи не замѣнены другими, то дальнѣйшее увольненіе членовъ общества, безъ предварительнаго взноса капитала, соотвѣтствующаго лежащей на нихъ долѣ выкупной уплаты, не иначе можетъ быть разрѣшено, какъ съ утвержденія Губернскаго или Губернскаго по крестьянскимъ дѣламъ Присутствія.

§ 1. Требованія, изложенныя въ 173 и 174 *) ст. ст. полож. о вык., не имѣютъ примѣненія къ тѣмъ случаямъ, когда вся выкупная ссуда уплачена отдѣльнымъ крестьяниномъ согласно 165 ст. полож. о вык. *) (27 Ноября 1879, № 9015).

§ 2. При взносѣ крестьяниномъ, выходящимъ изъ общества, всего капитальнаго по выкупной ссудѣ долга, причитающагося на состоящій въ его пользованіи участокъ, за этимъ крестьяниномъ и его наслѣдниками сохраняется право на усадебную землю, состоящую въ его потомственномъ пользованіи (2 Д. П. С. 22 Ноября 1883, № 3757).

§ 3. Правила 173 ст. Пол. о Вык. *) и примѣч. къ ней по продолж. относятся лишь до тѣхъ крестьянъ-собственникововъ, за которыми, по общественной разверсткѣ, числится земельный надѣлъ, съ наложеннымъ за оный выкупнымъ платежомъ и не относятся къ такимъ крестьянамъ, съ коихъ весь полевой надѣлъ уже ранѣ снятъ обществомъ (2 Ден. Пр. Сен. 1 Март. 1888, № 956).

§ 4. Съ увольняемыхъ изъ сельскаго общества, по 173 *) ст. Пол. о вык., отдѣльныхъ членовъ онаго слѣдуетъ требовать взноса половины только той части упдающаго на ихъ участки капитальнаго по выкупной ссудѣ долга, которая остается еще не погашенною ими въ числѣ поступившихъ отъ нихъ выкупныхъ платежей; обществу же надлежитъ уменьшать окладъ тѣхъ платежей въ размѣрѣ 6% съ половины всего первоначальнаго ссуднаго долга, упдающаго на участки крестьянъ, выходящихъ изъ общества согласно приведенному закону (Ц. М. Ф. 20 Февр. 1875, № 1404).

*) 165, 173 и 174 ст. Пол. о Вык. замѣнены 114, 125 и 127 ст., изд. 1902 г., 130—140 ст. Общ. Пол. замѣнены 208—217 ст., изд. 1902 г.

126. Увольненіе крестьянъ-собственниковъ изъ обществъ безъ предварительнаго взноса ими требуемой предшедшею (125) статьею половиною за ихъ участки выкупной ссуды допускается тогда только, когда общество, изъявивъ согласіе на таковое увольненіе, приметъ на себя уплату означенной ссуды и когда притомъ надѣлъ общества, и за увольненіемъ означенныхъ членовъ не будетъ, по числу остающихся въ обществѣ крестьянъ, превышать опредѣленный для той мѣстности высшій размѣръ душевого надѣла. Увольненіе на сихъ основаніяхъ изъ общества, допускается, однако, не иначе, какъ съ утвержденія Губернскаго или Губернскаго по крестьянскимъ дѣламъ Присутствія, которое обязано каждый разъ удостовѣриться, что увольненіе членовъ общества, съ оставленіемъ на оныхъ обязанностей уплаты слѣдующей съ нихъ части выкупной ссуды, не сдѣлаеть общества несостоятельнымъ къ исправному взносу выкупныхъ платежей.

§ 1. Увольненіе крестьянъ-собственниковъ безъ взноса половиною, за состоящіе въ ихъ владѣніи участки, выкупной ссуды можетъ быть допускаемо по приговору общества и въ тѣхъ случаяхъ, когда, за увольненіемъ означенныхъ крестьянъ, надѣлъ общества по числу остающихся душъ будетъ болѣе высшаго опредѣленнаго для мѣстности размѣра—если общество приметъ на себя уплату означенной части выкупной ссуды и если губернское присутствіе удостовѣрится въ состоятельности остающихся въ обществѣ крестьянъ къ исправному взносу выкупныхъ платежей (*Выс. утв. 4 янв. 1875 г. полож. б. главн. комит. объ устр. сельск. сост.: 2 Д. П. С. 29 Ноябр. 1888, № 5399*).

§ 2. Тѣ крестьяне, которымъ хотя и назначены были надѣлы по уставнымъ грамотамъ, а затѣмъ и по выкупнымъ актамъ, но которые сами, а равно и принадлежащіе къ составу ихъ семействъ родственники ихъ, землю не пользовались, на основаніи Высочайше утвержд. 25 Января 1874 г. журнала главн. комит. объ устр. сельск. сост., могутъ выходить изъ состава сельскихъ обществъ съ отказомъ отъ надѣловъ, безъ исполненія условій, указанныхъ въ ст. 130—140 *) общ. пол. и 172—173 ст. пол. о вык. *) (*1 Д. П. С. 24 Мая 1879, № 4690*).

§ 3. Отказъ крестьянина отъ взноса, согласно 173 ст. пол. о вык., половины капитальнаго долга, причитающагося по выкупной ссудѣ за состоящей въ пользованіи его надѣль, служить основаніемъ къ невыдачѣ такому крестьянину увольнительнаго свидѣтельства на выходъ изъ общества. Заявленіе его присемъ о непользованіи своимъ надѣломъ, вслѣдствіе неправильныхъ дѣйствій общества и волостнаго начальства, даетъ ему лишь право иска съ виновныхъ убытковъ, но не можетъ освободить его отъ вышеупомянутаго требованія 173 ст. пол. о вык. (*Тоже 17 Февр. 1877 № 1091*).

§ 4. Требуемое примѣчаніемъ къ ст. 173 Пол. Вык. (126 ст., изд. 1902 г.) разрѣшеніе Губернскаго Присутствія на увольненіе, согласно сему закону, должно предшествовать выдачѣ имъ увольнительныхъ свидѣтельствъ (*2 Д. П. С. 2 Ноября 1893 г., № 4306*).

127. Изъ крестьянскаго общества, на которомъ числится недоимка по выкупнымъ платежамъ, или казеннымъ сборамъ, никто не можетъ быть уволенъ безъ предварительнаго на то согласія Губернскаго или Губернскаго по крестьянскимъ дѣламъ Присутствія.

128. Каждый домохозяинъ, пріобрѣвшій отдѣльный участокъ въ личную собственность, съ выдачею отъ правительства выкупной ссуды, можетъ безпрепятственно выйти изъ общества во всякое время; но, до погашенія сей ссуды, онъ обя-

*) 165, 173 и 174 ст. Пол. о Вык. замѣнены 114, 125 и 127 ст., изд. 1902 г., 130 и 140 ст. Общ. Пол., замѣнены 208—217 ст., изд. 1902 г.

занъ предварительно продать пріобрѣтенный участокъ другому лицу, на основаніяхъ, изложенныхъ въ статьѣ 120.

§ 1. 120 ст. Участки, пріобрѣтенные отдѣльными крестьянами въ личную собственность, могутъ быть отчуждаемы: 1) членамъ того же сельскаго общества (какъ прежнимъ, такъ и вновь поступающимъ въ оное), съ тѣмъ, при томъ, чтобы, съ покупкою участка пріобрѣтатель принималъ на себя всѣ обязательства по уплатѣ выкупной ссуды, и 2) постороннему лицу, если только сіе послѣднее уплатитъ весь числящійся на участкѣ долгъ по выкупной ссудѣ.

129. Каждый крестьянинъ, принадлежащій къ составу крестьянскаго двора, пріобрѣвшаго землю въ личную собственность, съ выдачею отъ правительства выкупной ссуды, можетъ требовать увольненія изъ общества, если на сіе изъяснить согласіе домохозяинъ, на ближайшей отвѣтственности котораго лежитъ исправный взносъ выкупныхъ платежей.

130. Изложенныя въ предшедшихъ статьяхъ ограниченія не относятся до принадлежащихъ къ семействамъ крестьянъ-собственниковъ лицъ женскаго пола, которыя увольняются изъ обществъ на основаніи Общаго Положенія о крестьянахъ. Изъ сего правила изъемяются лица женскаго пола, которыя сами содержатъ участки земли, за кои причитаются выкупные платежи.

2) Рѣш. 2 Д. Пр. Сен. отъ 28 февраля 1890 г., № 1514: Соблюденіе правилъ, установленныхъ въ статьяхъ 172—179 пол. о вык. (124—130 ст. изд. 1902 г.), не обязательно при увольненіи изъ обществъ крестьянъ, рожденныхъ послѣ X. ревизіи, о привлеченіи коихъ къ пользованію землей и отбыванію повинностей мірскаго приговора составляемо не было и родители коихъ пользуются надѣломъ по разверсткѣ общества.

3) Рѣш. 2 Д. Пр. Сен. отъ 18 октября 1890 г., № 5822, 4 іюня 1891 г., № 3189: Установленныя въ статьяхъ 172—179 пол. о вык. (124—130 ст., изд. 1902 г.) правила о переходѣ крестьянъ-собственниковъ въ другія общества и сословія не примѣняются къ бывшимъ государственнымъ крестьянамъ, обложеннымъ выкупными платежами по закону 13 іюня 1886 года, и увольненіе этихъ крестьянъ въ другія общества и сословія производится порядкомъ, указаннымъ въ ст. 130, 132—147 общ. полож. (208—217, 219—229 ст., изд. 1902 г.)

4) См. разъясненіе подъ 124 ст. Пол. о Вык. (§ 1).

209. Выходящій изъ общества крестьянинъ долженъ получить увольнительное свидѣтельство отъ волостнаго старшины, который обязанъ выдать ему свидѣтельство, если только соблюдены всѣ условія, симъ положеніемъ установленныя.

1) Цир. М. В. Д. отъ 10 Іюля 1878 г., № 41 (по воин. пов.): лица, податныхъ состояній, находящіеся въ военной службѣ, могутъ быть перечисляемы, согласно ихъ желанію, въ другія общества и сословія на общемъ основаніи.

2) Цир. М. В. Д. отъ 18 Сентября 1881 г. № 25 (по воин. повин.): лица, поступившія на военную службу на основаніи Устава по воинской повинности, по увольненіи въ запасъ, а равно и семейства таковыхъ лицъ, какъ неисключенныя изъ прежнихъ своихъ обществъ, подлежатъ дѣйствию общихъ законовъ и пользуются правами, принадлежащими имъ по состоянію на общемъ основаніи, а потому

и не имѣютъ права на избраніе рода жизни и при перечисленіи изъ однихъ обществъ въ другія должны подчиняться общимъ правиламъ, установленнымъ для перехода лицъ податного состоянія.

210. Увольнительное свидѣтельство должно заключать въ себѣ удостовѣреніе, что при увольненіи соблюдены общія, указанная въ статьѣ 208, условія, установленныя для всѣхъ вообще увольняемыхъ крестьянъ.

1) Цирк. Мин. Вн. Дѣль 29 фев. 1876 г. № 2: Губернаторы приглашены сдѣлать распоряженіе о подтвержденіи всѣмъ губернскимъ или замѣняющимъ ихъ учрежденіямъ и волостнымъ правленіямъ о необходимости помѣщать въ увольнительныхъ приговорахъ точныя свѣдѣнія о лѣтахъ всѣхъ членовъ семейства лицъ, перечисляемыхъ въ другое общество или сословіе.

2) Рѣш. 1 Д. Пр. Сен. отъ 1 февраля 1882 г. № 965: Выдача увольнительныхъ свидѣтельствъ возложена 132-ю статьею (209 ст., изд. 1902 г.) общ. полож. на обязанность Волостного Старшины, который имѣетъ право приостановить выдачу такого свидѣтельства лишь въ случаѣ несоблюденія условій, указанныхъ въ 130 и 131 ст. общ. полож. (208 ст., изд. 1902 г.); требованія общества, не основанныя на законѣ (а, на примѣръ, на обычаѣ), не могутъ служить для Волостного Старшины препятствіемъ къ выдачѣ увольнительнаго свидѣтельства. Уѣздное Присутствіе обязано входить въ обсужденіе законности требованія общества по сему предмету на осн. 143 и 9 п. 107 ст. пол. учр. (367 и п. 2 ст. 218, изд. 1902 г.).

3) Ц. М. В. Д. отъ 28 августа 1886 г., № 7: Въ увольнительныхъ свидѣтельствахъ Волостной Старшина обязанъ обозначать опредѣлительно, исполнена ли и какимъ образомъ ст. 173 (125 ст., изд. 1902 г.) Пол. Вык., а въ случаяхъ, требующихъ разрѣшенія Губернскаго по крестьянскимъ дѣламъ присутствія, Старшина обязанъ входить отъ себя съ представленіемъ установленнымъ для того порядкомъ и, только по разрѣшеніи подлежащими мѣстами правъ пропитателя на выходъ изъ общества, выдавать увольнительныя свидѣтельства такъ, чтобы Казенныя Палаты могли удовлетворять ходатайства крестьянъ о перечисленіи, не собирая никакихъ справокъ.

4) Ц. М. В. Д. отъ 25 Іюля 1895 г., № 18: Выдача требуемыхъ 345 ст. т. IX, изд. 1876 г. (411 ст., изд. 1899 г.) увольнительныхъ свидѣтельствъ должна быть допущена и лицамъ бывшихъ податныхъ сословій не достигшимъ установленнаго для постриженія въ монашество возраста (мужчины—тридцать, а женщины—сорокъ лѣтъ отъ рожденія, ст. 410, т. IX, изд. 1899 г., замѣнившая 344 ст., изд. 1876 г.).

Лица, не выдержавшія послушническаго искуса и отказавшіяся отъ постриженія, должны быть приравнены къ лицамъ изъ крестьянскихъ и мѣщанскихъ обществъ для поступленія въ учебныя заведенія, т. е. они не подлежатъ исключенію изъ обществъ, а въ случаѣ выбитія изъ монастырей до постриженія, по полученіи объявленія объ этомъ отъ подлежащаго духовнаго учрежденія, они возвращаются въ первобытное состояніе.

5) Зак. о Сост., IX т., изд. 1899 г., ст. 411: Желаящими постричься въ монашество должны быть предьявлены: служащими—увольненіе ихъ начальства, а сельскими обывателями и прочими людьми бывшаго податнаго состоянія—уволь-

неніе отъ общества и свидѣтельство о согласіи на то Казенной Палаты. Окончательное разрѣшеніе дѣлъ объ увольненіи въ монашество людей бывшаго податнаго состоянія предоставлено Губернатору.

6) Цир. М. В. Д. отъ 20 Августа 1874 г. № 69, (по воин. пов). Дозволеніе поступать въ монашество можетъ быть даваемо только тѣмъ лицамъ, которыя перешли призывной возрастъ и по вынужденію жребію, подлежатъ зачисленію въ ополченіе.

211. Увольнительное свидѣтельство можетъ быть выдаваемо во всякое время, но Волостной Старшина, по крайней мѣрѣ за мѣсяць до выдачи свидѣтельства, обязанъ опросить, на Сходѣ, крестьянъ того сельскаго общества, въ коемъ состоитъ увольняемый крестьянинъ, не имѣется ли къ увольненію его какихъ-либо законныхъ препятствій, указанныхъ въ статьѣ 208 и если таковыя окажутся, то, впредь до устраненія ихъ, приостановить выдачу увольнительнаго свидѣтельства. Въ увольнительныхъ свидѣтельствахъ, выдаваемыхъ крестьянамъ, должно быть включаемо объясненіе, что упомянутый въ сей статьѣ опросъ крестьянъ на Сходѣ былъ произведенъ и что по оному не оказалось законныхъ препятствій къ увольненію.

Примѣчаніе. Безземельнымъ крестьянамъ, на которыхъ были отведены участки въ составѣ надѣловъ сельскихъ обществъ, предоставляется, съ разрѣшенія Губернскаго или Губернскаго по крестьянскимъ дѣламъ Присутствія, отказываться отъ тѣхъ участковъ и выходить изъ обществъ крестьянъ безъ исполненія условій, указанныхъ въ статьяхъ 208—211 сего Положенія и въ статьяхъ 124—130 Положенія о выкупѣ, на основаніи особыхъ правилъ.

Правила объ отказѣ безземельныхъ крестьянъ, получившихъ участки въ составѣ надѣла сельскихъ обществъ, отъ этихъ участковъ.

1. Губернскимъ Присутствіямъ, а въ мѣстностяхъ, въ коихъ не введено въ дѣйствіе Положеніе о Земскихъ Участковыхъ Начальникахъ, — Губернскимъ по крестьянскимъ дѣламъ Присутствіямъ предоставляется разрѣшать отказываться отъ земельныхъ надѣловъ и выходить изъ обществъ крестьянъ-собственниковъ безъ исполненія условій, указанныхъ въ статьяхъ 130—134 сего Общаго Полож. (208 — 211 ст., изд. 1902 г.) и статьяхъ 172 — 178 Положенія о Выкупѣ 120—130 ст., изд. 1902 г.), такимъ крестьянамъ, коимъ назначены были упомянутые надѣлы по уставнымъ грамотамъ, а затѣмъ и по выкупнымъ докумен-

тамъ, не смотря на то, что во время составленія уставныхъ грамотъ ни сами крестьяне сіи, ни принадлежащіе къ одному съ ними семейству родственники ихъ, не пользовались землею.

§. Приведенныя правила имѣютъ въ виду дѣйствительное, а не номинальное пользованіе землею, т. е. извлеченіе выгодъ изъ земли, посредствомъ веденія крестьянскаго хозяйства съ обработкою земли, или другимъ способомъ (*1 Деп. Прав. Сен. 26 Января 1883 г. № 281.*

2. Надѣлы увольняемыхъ, на указанномъ въ статьѣ 1 сего приложенія основаніи, крестьянъ прежде всего предоставляются, съ обязательствомъ взноса причитающихся за оныя выкупныхъ платежей, обществамъ, въ коихъ увольняемые крестьяне числятся, а при нежеланіи ихъ—смежнымъ съ ними обществамъ.

3. Въ случаѣ отказа тѣхъ и другихъ обществъ отъ принятія сихъ надѣловъ, слѣдующіе за нимъ выкупные платежи слагаются съ подлежащаго общества, надѣлы же сіи продаются съ публичныхъ торговъ порядкомъ, указаннымъ въ статьяхъ 135—138 Положенія о Выкупѣ (81—84 ст., изд. 1902 г.).

4. Владѣльцу земель, оставшихся за надѣломъ крестьянъ того общества, изъ коего упомянутые крестьяне уволены, предоставляется оставить за собою надѣлы сихъ крестьянъ, заявивъ о семъ производящему указанные въ статьѣ 3 сего приложенія торги учрежденію не позже какъ за три дня до открытія торговъ, съ представленіемъ, вмѣстѣ съ тѣмъ, тому же учрежденію или въ мѣстное Казначейство суммы, равной причитающейся на эти надѣлы выкупной ссудѣ. При соблюденіи сихъ условій, надѣлы эти исключаются изъ предъявленныхъ къ торгамъ участковъ и поступаютъ въ собственность означеннаго владѣльца.

5. Въ случаѣ пріобрѣтенія означенныхъ участковъ лицами посторонними для того сельскаго общества, среди земли коего участки сіи расположены, относительно выдѣла оныхъ, по возможности къ одному мѣсту, по усмотрѣнію самого упомянутаго общества, примѣняются правила, указанные въ статьѣ 165 Положенія о Выкупѣ (114 ст., изд. 1902 г.).

1) Рѣш. 1 Деп. Прав. Сен. отъ 7 Октября 1883 г., № 3014: Крестьяне, увольняемые изъ общества на основаніи изложенныхъ выше правилъ, обязаны подчиниться общимъ условіямъ увольненія изъ обществъ, не отмѣненнымъ этими правилами.

2) Рѣш. 2 Деп. Прав. Сен. отъ 20 Октября 1898 г., № 3037: Для увольненія изъ общества несовершеннолѣтнихъ и малолѣтнихъ крестьянъ по закону вовсе не требуется согласія общества, а достаточно согласія родителя или домохозяина.

3) Указъ 2 Деп. Прав. Сен. отъ 19 Мая 1903 г., № 3290: Губернскимъ Присутствіямъ предоставлено разрѣшать отказываться и выходить изъ общества крестьянъ-собственниковъ, безъ исполненія условій, указанныхъ въ ст. 130—134 Общ. Пол. (208—211 ст., изд. 1902 г.) и 172—178 Пол. о Вык. (124—130 ст., изд. 1902 г.), такимъ крестьянамъ, коимъ назначены были упомянутые надѣлы по уставнымъ грамотамъ, если во время составленія уставныхъ грамотъ ни сами они, ни принадлежащіе къ одному съ ними семейству родственники ихъ, землею не пользовались.

212. За выдачу увольнительнаго свидѣтельства безъ соблюденія правилъ, указанныхъ въ предшедшихъ статьяхъ, Волостной Старшина подвергается личной отвѣт-

ственности по мѣрѣ вины, и, сверхъ того, съ него взыскиваются всѣ могущіе произойти отъ того убытки.

213. Жалобы на всякое незаконное, съ чьей бы то ни было стороны, препятствіе къ увольненію крестьянина изъ общества, подаются крестьянами Уѣздному Съѣзду или Уѣздному Мировому Съѣзду чрезъ Земскаго Участковаго Начальника или Мироваго Посредника. Такимъ же порядкомъ подаются жалобы отъ крестьянскихъ обществъ на неправильную выдачу увольнительныхъ свидѣтельствъ такимъ крестьянамъ, къ увольненію коихъ имѣются законныя препятствія.

1) Рѣш. 1 Деп. Прав. Сен. отъ 17 Февраля 1877 г., № 1091: Отказъ крестьянина отъ взноса, согласно 173 ст. (125 ст., изд. 1902 г.) Пол. Вык., половины капитальнаго долга, причитающагося по выкупной сеудѣ, за состоящій въ его пользованіи надѣлъ, служить достаточнымъ основаніемъ къ невыдачѣ такому крестьянину увольнительнаго свидѣтельства на выходъ изъ общества.

2) Рѣш. 2 Деп. Прав. Сен. отъ 2 Мая 1900 г., № 1607: Постановленія Уѣздныхъ Съѣздовъ по жалобамъ на нихъ по дѣламъ о выдачѣ увольнительныхъ свидѣтельствъ подлежатъ разсмотрѣнію Губернскаго Присутствія по существу.

3) Рѣш. 2 Деп. Прав. Сен. отъ 29 Ноября 1900 г., № 3935: При соблюденіи увольняющимися изъ общества крестьянами всѣхъ требованій ст. 130 (208 ст., изд. 1902 г.) Общ. Пол. и ст. 173 (125 ст., изд. 1902 г.) Пол. Вык., неиспрошеніе согласія Губернскаго Присутствія не служитъ препятствіемъ къ увольненію, такъ какъ, при соблюденіи всѣхъ требованій закона на сей предметъ, Губернское Присутствіе не можетъ отказать въ такомъ разрѣшеніи.

4) Раз. М. В. Д. (Извѣстія Земскаго Отдѣла, 1904 г. № 3): Крестьянскія учрежденія не имѣютъ права отказывать въ увольненіи изъ обществъ крестьянамъ, владѣющимъ землею, пріобрѣтенною безъ содѣйствія Правительства, если только при выдачѣ означеннымъ крестьянамъ увольнительныхъ свидѣтельствъ соблюдены требованія ст. 208 Общ. Пол.

214. О выдачѣ cadaго увольнительнаго свидѣтельства Волостной Старшина обязанъ извѣстить немедленно подлежащее сельское общество. Кромѣ того, Старшина доноситъ о семъ мѣстной полиціи, для увѣдомленія мѣстнаго Казначейства и Казенной Палаты.

215. Крестьянки (незамужнія или вдовы), если онѣ не имѣютъ участія въ поземельномъ надѣлѣ, могутъ выходить изъ общества, не испрашивая согласія онаго, по свидѣтельствамъ, выдаваемымъ отъ Волостнаго Старшины въ томъ, что увольняемыя получили на выходъ изъ общества согласіе своихъ родителей, или что таковыхъ въ живыхъ не находится, и что сами крестьянки не состоятъ подѣ судомъ и слѣдствіемъ.

1) Указъ 2 Деп. Пр. Сен. отъ 11 Декабря 1891 г., № 7343: Допущеніе женщинъ къ пользованію общиннымъ земельнымъ надѣломъ можетъ имѣть мѣсто лишь въ силу мѣстнаго обычая.

216. Получившій увольнительное свидѣтельство обязанъ приписаться къ тому сельскому или мѣщанскому обществу, отъ котораго онъ получилъ пріемный приговоръ, и представить въ Казенную Палату просьбу о приискѣ установленнымъ въ статьѣ 229 порядкомъ, не позже, какъ въ шестимѣсячный срокъ со дня полученія увольнительнаго свидѣтельства.

1) Рѣш. 2 Д. Пр. Сен. отъ 6 сентября 1891 г., № 4754: На основаніи 139 ст. (216 ст., изд. 1902 г.) Общ. Пол., увольнительное свидѣтельство, выданное крестьянину для перечисленія въ другое сословіе или городское общество, теряетъ свою силу по истеченіи шестимѣсячнаго срока со дня полученія этого свидѣтельства; поэтому крестьянинъ, пропустившій означенный на перечисленіе срокъ, остается членомъ того общества, изъ котораго онъ хотѣлъ уволиться, т. е. лицомъ, пользующимся извѣстными правами и несущими извѣстныя обязанности, къ числу каковыхъ относится и платежъ недоимки.

2) Рѣш. Пр. Сен. отъ 27 Мая 1880 г., № 4783 и 28 Мая 1881 г., № 4009: Жалобы на распоряженія казенныхъ палатъ о перечисленіи крестьянъ изъ одного общества въ другое подлежатъ разсмотрѣнію Министерства Финансовъ.

§ 1) См. разъясненіе 18 подъ 34 ст. Общ. Пол., въ § 10.

3) Алфав. перечень бумагъ, актовъ и документовъ, подлежащихъ гербовому сбору (Собр. Уз. и Расп. Пр., 1902 г., ст. 759): № 274, п. п.:

48) Свидѣтельства увольнительныя, выдаваемые крестьянамъ на перечисленіе въ другое общество или сословіе (*мѣщанское*, ремесленное и т. п.), подлежатъ оплатѣ гербовымъ сборомъ въ 60 коп., и

50. Таковыя же свидѣтельства, выдаваемые волостными правленіями по дѣламъ, касающимся *устройства быта* или общественнаго управленія крестьянъ, какъ-то: о приискѣ къ крестьянскому обществу или въ крестьянское семейство, о неимѣніи препятствій къ перечисленію въ *другое крестьянское общество* и т. п. изъяты отъ гербоваго сбора.

217. Пріемъ уволенныхъ крестьянъ въ мѣщанскія и другія общества, по исполненіи вышеуказанныхъ условій, производится тѣмъ же порядкомъ, какой установленъ для пріема въ означенныя общества лицъ бывшихъ податныхъ состояній (ст. 219).

218. Добровольное переселеніе крестьянъ на казенныя земли допускается по правиламъ, изложеннымъ въ Законахъ о Состояніяхъ (ст. 706 и слѣд.).

1) Св. Зак. IX т., изд. 1899 г., Зак. о Сост.

ОТДѢЛЕНІЕ ВТОРОЕ.

О вступленіи въ общества крестьянъ.

219. Въ общества крестьянъ имѣютъ право вступать лица бывшихъ податныхъ состояній, а именно: сельскіе обыватели разныхъ наименованій, мѣщане, ремесленники и рабочіе люди (ср. Зак. Сост., ст. 503, прим. 2).

1) Зак. Сост., IX т. изд. 1899 г., ст. 503:

Примѣчаніе 2. Въ 1832 и 1834 годахъ было постановлено: всѣхъ лицъ, избранію рода жизни подлежащихъ, кои не въ состояніи будутъ уплатить подати и представить одобреніе шести благонадежныхъ домохозяевъ, либо имѣютъ явный и довѣріе нарушающій порокъ, всѣмъ извѣстный, хотя и судимы не были, пока оправдаются, и коимъ, вслѣдствіе того, отказано будетъ въ приѣмъ въ мѣщанство, записывать въ рабочіе на общемъ основаніи законовъ, т. е. облагать ихъ мѣщанскимъ окладомъ, но съ личною каждого отвѣтственностью по закону въ случаѣ неисправнаго платежа.

2) Рѣш. 2 Д. Пр. Сен. отъ 19 Мая 1889 г., № 2589: Лица, переселенныя въ Сибирскія и другія отдаленныя губерніи въ порядкѣ административномъ, не имѣютъ право поступать (по приѣмнымъ приговорамъ) въ составъ тѣхъ обществъ, изъ которыхъ они были удалены по приговорамъ о предоставленіи ихъ въ распоряженіе правительства.

3) Рѣш. 2 Деп. Пр. Сен. отъ 17 Декабря 1891 г. № 7430: Приписка лицъ къ сельскимъ обществамъ безъ приѣмнаго приговора и права участія въ мірскомъ надѣлѣ, за исключеніемъ нѣкоторыхъ, указанныхъ въ 143—145 ст. Общ. Пол. (221—223 ст., изд. 1902 г.), случаевъ не допускается, и лица, зачисляемыя въ состояніе сельскихъ обывателей для одного счета, вообще должны быть приписываемы не къ сельскимъ обществамъ, а къ волостямъ, порядкомъ, указаннымъ въ приложенныхъ къ 1 примѣч. 147 ст. (225—228 ст., изд. 1902 г.) Общ. Пол. правилахъ.

220. Желаящій поступить въ общество долженъ испросить приѣмный приговоръ онаго.

1) Рѣш. 2 Д. Пр. Сен. отъ 15 Декабря 1892 г., № 6397: Въ тѣхъ случаяхъ, когда сельское административное общество состоитъ изъ нѣсколькихъ селеній, имѣющихъ отдѣльное землевладѣніе, на приѣмъ въ составъ этого общества новаго члена требуется приговоръ отъ того лишь селенія, которое принимаетъ къ себѣ новаго члена съ правомъ на участіе въ пользованіи земельнымъ надѣломъ онаго, составленный большинствомъ $\frac{2}{3}$ всѣхъ домохозяевъ этого селенія. На приѣмъ въ члены сельскаго общества безъ права на надѣлъ землею достаточно одного приговора сельскаго административнаго общества, составленнаго простымъ большинствомъ голосовъ. Для удаленія изъ общества порочныхъ членовъ изъ

означенныхъ лицъ требуется приговоръ всего сельскаго общества, составленный большинствомъ всѣхъ домохозяевъ.

2) Рѣш. 2 Д. Пр. Сен. отъ 20 Ноября 1890 г., № 6896: Лица, присавшіяся къ сельскимъ обществамъ по приѣмнымъ приговорамъ безъ права на участіе въ пользованіи мірскимъ надѣломъ, не могутъ требовать надѣленія ихъ землею изъ мірскихъ угодій безъ согласія на то общества, но при этомъ сельское общество не имѣетъ права обезземелить тѣхъ изъ своихъ членовъ, которымъ оно само предоставило право участія въ пользованіи земельными надѣлами, не смотря на то, что они первоначально приняты были въ общество безъ права на надѣлъ.

3) Рѣш. 2 Д. Пр. Сен. отъ 7 Декабря 1890 г., № 7458, 10 Февраля 1889 г., № 675, и 30 Мая 1885 г., № 2662: Лица, причисленныя казенною палатою къ сельскимъ обществамъ по приѣмнымъ приговорамъ сихъ обществъ, вправѣ требовать надѣленія ихъ землею наравнѣ съ прочими членами общества, если только въ приѣмномъ о нихъ приговорѣ не сдѣлано на этотъ счетъ какой-либо оговорки о томъ, что они приняты въ общество безъ права на участіе въ пользованіи землею.

4) Рѣш. 2 Д. Пр. Сен. отъ 7 Декабря 1890 г., № 7458: Если крестьянинъ принять въ общество безъ ограниченія права его на участіе въ пользованіи мірскою землею, то общество обязано надѣлить его землею при первомъ общемъ передѣлѣ или въ томъ случаѣ, когда въ обществѣ окажется свободная земля.

5) Рѣш. 1 Д. Пр. Сен. отъ 28 Октября 1883 г., № 3370: Приѣмъ въ общество крестьянина съ правомъ на участіе въ пользованіи земельнымъ надѣломъ въ сельскихъ обществахъ, состоящихъ изъ нѣсколькихъ селеній или частей селенія, имѣющихъ отдѣльное землевладѣніе, зависитъ, не отъ сельскаго схода всего общества, а отъ частнаго селеннаго схода селенія или тѣхъ селеній, которыя принимаютъ къ себѣ новаго члена съ правомъ на участіе въ пользованіи земельнымъ надѣломъ.

6) Рѣш. 2 Д. Прав. Сен. отъ 30 Января 1890 г., № 612: Согласіе $\frac{2}{3}$ домохозяевъ общества на приѣмъ новыхъ членовъ требуется лишь въ томъ случаѣ, если новый членъ принимается съ правомъ на надѣленіе его со стороны общества земельнымъ надѣломъ, такъ какъ въ такомъ случаѣ приѣмъ новаго члена сопряженъ съ распоряженіемъ общественною землею, которое, въ силу 3 п. 54 ст. общ. пол., *) можетъ быть допущено лишь съ согласія $\frac{2}{3}$ домохозяевъ того селенія, въ которое принимается новый членъ. На принятіе же въ общество крестьянина безъ права на надѣленіе землею, какъ не сопряженное съ распоряженіемъ со стороны общества мірскою землею, не требуется согласія $\frac{2}{3}$ крестьянъ (а достаточно простаго большинства голосовъ).

7) Указъ 2 Деп. Прав. Сен. отъ 8 Января 1888 г., № 31: Если сельское общество, принявъ въ свою среду новыхъ членовъ безъ права надѣла, предоставило, однако же, тѣмъ членамъ пользоваться надѣломъ, то оно уже не имѣетъ права обезземелить такихъ крестьянъ.

8) Указъ 2 Деп. Прав. Сен. отъ 7 Октября 1903 г., за № 5492: на основаніи разъясненій Прав. Сен. отъ 14 Іюня 1885 г. за № 2999 и 7 Февраля

*) 3 п. 54 ст. Общ. Пол., изд. 1876 г.—замѣненъ 3 п. 66 ст., изд. 1902 г.

1895 г. за № 504, приемышъ вступившій въ сельское общество безъ согласія на то этого послѣдняго, не можетъ быть лишенъ права на участокъ, отведенный принявшему его семейству, такъ что если таковыя приемыши и не могутъ требовать отъ общества особаго на ихъ душу надѣла, но они, какъ члены принявшей ихъ семьи при общемъ передѣлѣ мѣрской земли должны быть принимаемы въ расчетъ наравнѣ съ другими членами ихъ семействъ.

9) Указъ 1 Деп. Пр. Сен. отъ 15 Октября 1903 г. за № 10116: Вопросъ о правѣ усыновленныхъ крестьянскаго сословія на пользованіе земельнымъ надѣломъ того общества, въ которое они вступили путемъ усыновленія, подлежитъ рѣзрѣшенію мѣстныхъ крестьянскихъ учреждений, а не Казенной Палаты и Министра Финансовъ.

221. Крестьянинъ, который уже имѣетъ или приобрѣтетъ въ собственность участокъ земли на нижеизложенныхъ основаніяхъ, можетъ, получивъ, установленнымъ порядкомъ, увольненіе изъ своего общества, приписаться, по своему желанію, къ другому обществу, безъ участія въ пользованіи мѣрскимъ надѣломъ. Для сего требуется: 1) чтобы величина участка, приобрѣтеннаго крестьяниномъ въ собственность, была не менѣе опредѣленной на сей случай въ Мѣстныхъ Положеніяхъ, и 2) чтобы сей участокъ находился въ разстояніи не далѣе пятнадцати верстъ отъ мѣста водворенія того общества, къ которому владѣлецъ участка желаетъ приписаться.

1) См. раз. подъ 219 ст. *Общ. Полож.*, п. 3.

2) *Полож. Крест. Влад.*, изд. 1902 г., ст. 23: Каждому крестьянину, если онъ приобрѣлъ въ собственность внѣ мѣрскаго надѣла участокъ земли, равный, по крайней мѣрѣ, двумъ душевымъ надѣламъ высшаго (въ первой или второй полосахъ), или указнаго (въ третьей полосѣ) размѣра, установленнаго для той мѣстности, гдѣ приобрѣтенъ означенный участокъ, предоставляется право во всякое время, по увольненіи изъ прежняго общества, требовать приписки, безъ участія въ пользованіи мѣрскимъ надѣломъ, къ которому-либо изъ сельскихъ обществъ, находящихся отъ купленнаго участка въ разстояніи не далѣе пятнадцати верстъ, на основаніи статьи 221 *Общаго Положенія о крестьянахъ*. (*Великор. губ.*).

77. Каждому крестьянину, если онъ приобрѣлъ въ собственность внѣ мѣрскаго надѣла участокъ земли, равный, по крайней мѣрѣ, иѣшему участку высшаго размѣра, установленнаго для той мѣстности, гдѣ приобрѣтенъ означенный участокъ, предоставляется право во всякое время, по увольненіи изъ прежняго общества, требовать приписки, но безъ участія въ пользованіи мѣрскимъ надѣломъ, къ которому-либо изъ сельскихъ обществъ, находящихся отъ купленнаго участка въ разстояніи не далѣе пятнадцати верстъ, на основаніи ст. 221 *Общаго Положенія о крестьянахъ* (*Малорос. губ.*).

106. (*Кіевск., Под. и Волын. губ.* Каждому крестьянину, если онъ приоб-

рѣлъ въ собственность, внѣ мірскаго надѣла, участокъ земли, не менѣе указаннаго въ ст. 97 Мѣстнаго Положенія 19 февраля 1861 г. размѣра, предоставляется право, во всякое время, по увольненіи его изъ прежняго общества, требовать приписки, но безъ участія въ пользованіи мірскимъ надѣломъ, къ которому-либо изъ сельскихъ обществъ, находящихся отъ купленнаго участка въ разстояніи не далѣе пятнадцати верстъ (на основаніи 221 ст. Общ. Пол. о крестьянахъ).

154. Общество не можетъ отказать въ пріемѣ крестьянину, уволенному изъ другаго общества, если крестьянинъ сей: 1) пріобрѣтетъ въ собственность крестьянскій подворный, въ полномъ его составѣ, участокъ земли, изъ крестьянскаго надѣла того сельскаго общества; или 2) предъявитъ сельскому обществу заключенное съ владѣльцемъ того же имѣнія условіе о наймѣ у него, по крайней мѣрѣ на три года, участка фольварковой земли, но не менѣе десяти десятинъ; или 3) пріобрѣтетъ въ собственность участокъ земли по крайней мѣрѣ въ пять десятинъ, въ разстояніи не далѣе пятнадцати верстъ отъ мѣста водворенія общества. (*Виленск., Гродненск., Ковен., Минской и части Витебск губ.*).

222. Крестьяне-собственники, приписавшіеся къ обществу на основаніи предшедшей (221) статьи, т. е. безъ участія въ пользованіи мірскимъ надѣломъ, подчиняются, наравнѣ съ другими членами общества, волостному и сельскому общественному управленію; они участвуютъ въ выборѣ должностныхъ лицъ и въ другихъ дѣлахъ крестьянскаго управленія, а также въ раскладкѣ и отправленіи обществомъ казенныхъ податей, земскихъ повинностей и мірскихъ сборовъ; но освобождаются отъ всѣхъ обязанностей, проистекающихъ изъ пользованія мірскимъ надѣломъ.

1) Рѣш. 2 Д. Пр. Сен. отъ 22 января 1891 г., № 460: Крестьяне уплатившіе всю причитающуюся на ихъ долю выкупную ссуду и пріобрѣвшіе такимъ образомъ право собственности на выкупленную ими землю, а затѣмъ перечислившіеся въ мѣщанское сословіе, обязаны, и послѣ сей приписки, отбывать по владѣнію ихъ участкомъ, всѣ мірскія и натуральныя повинности, отбываемыя прочими членами того же общества, владѣющими землями.

223. Приписка къ обществу крестьянъ-собственниковъ, на основаніи статей 221 и 222, производится Волостнымъ Старшиною, по просьбѣ о томъ означенныхъ крестьянъ, безъ составленія обществомъ пріемнаго приговора.

224. Сельскіе обыватели, а также лица, имѣющія по закону право или обязанность избрать родъ жизни, по усыновленіи ихъ крестьянами на основаніи Законовъ Гражданскихъ (ст. 155), поступаютъ въ составѣ тѣхъ обществъ, къ коимъ принадлежатъ семейства ихъ усыновителей.

§ 1) Св. Зак., IX т., изд. 1899 г., Зак. о Сост., ст. 674.: Сверхъ рожденія и брака, сельское состояніе сообщается также припискою усыновленнаго къ семейству усыновителя, съ соблюденіемъ правилъ, изложенныхъ въ Законахъ Гражданскихъ (ст. 155 и 157).

Примѣчаніе. Незаконорожденные, къ какому бы званію ни принадлежали ихъ матери, подкидыши и непомнящіе родства, принятые на воспитаніе лицами, не принадлежащими къ бывшему податному состоянію, или иностранцами, приобрѣтають права сельскаго состоянія по правиламъ, опредѣленнымъ въ примѣчаніи къ статьѣ 570 (*т. е. безъ согласія обществъ, - примѣч. состав.*).

1) Зак. Гражд. т. X, изд. 1900 г., ст.:

155. Усыновленіе мѣщанами и сельскими обывателями совершается припискою усыновленнаго къ семейству усыновителя, съ соблюденіемъ правилъ, изложенныхъ въ статьяхъ 146—150, 152, 154 и 156¹—157⁷.

146. Усыновитель долженъ имѣть не менѣе тридцати лѣтъ отъ роду, быть старше усыновляемаго по крайней мѣрѣ восемнадцатью годами и имѣть общую гражданскую правоспособность.

147. Никто не можетъ быть въ усыновленіи у двухъ лицъ, кромѣ случая усыновленія супругами.

148. Усыновленія лицъ христіанскаго вѣроисповѣданія нехристіанами и сихъ послѣднихъ лицами христіанскаго вѣроисповѣданія воспрещается.

Примѣчаніе. Лицамъ, принадлежащимъ къ раскольничьимъ и инымъ сектамъ, воспрещается усыновлять православныхъ.

149. Для усыновленія требуется согласіе родителей усыновляемаго, или его опекуновъ и попечителей, а также его самого, если онъ достигъ четырнадцатилѣтняго возраста.

150. Для усыновленія однимъ изъ супруговъ требуется согласіе другаго супруга.

156¹. Усыновленный вступаетъ по отношенію къ усыновителю во все права и обязанности законныхъ дѣтей, указанные въ статьяхъ 164—194, и приобрѣтаетъ право наслѣдованія въ благоприобрѣтенномъ имуществѣ усыновителя, съ тѣмъ однако, что наслѣдуемое имѣніе усыновителя, не имѣющихъ родныхъ сыновей, а имѣющаго лишь дочерей, дѣлится между сими послѣдними и усыновленнымъ поровну.

156². Усыновленіе не даетъ усыновленному права на пенсію и на единовременныя пособія за службу усыновителя.

156³. Усыновленный участвуетъ въ наслѣдованіи послѣ родственниковъ усыновителя только тогда, когда имѣетъ на сіе право по законному съ нимъ родству.

156⁴. Нисходящіе усыновленнаго заступаютъ его мѣсто при наслѣдованіи по праву представленія.

156⁵. Въ случаѣ бездѣтной смерти усыновленнаго, благоприобрѣтенное имущество его поступаетъ къ усыновителю согласно съ правилами, изложенными въ статьѣ 1141; но имущество, уступленное усыновленному въ видѣ дара его родителями или усыновителемъ, возвращается первымъ или послѣднему, смотря по тому, отъ кого было получено (ст. 1142).

156⁶. Имущественныя права усыновляемыхъ сельскими обывателями опредѣляются на основаніи правилъ, изложенныхъ въ Особомъ Приложеніи къ Законамъ о Состояніяхъ.

156⁷. Усыновленный сохраняетъ право наслѣдованія по закону послѣ своихъ родителей и ихъ родственниковъ.

157. Приписка къ семействамъ мѣщанскимъ и крестьянскимъ должна быть производима съ вѣдома подлежащихъ обществъ, но согласія обществъ на такую приписку не требуется. Усыновленіе мѣщанами въ видѣ приписки должно происходить съ утвержденія Казенныхъ Палатъ.

2) Уст. о Воин. Пов., т. IV, изд. 1897 г., ст. 49.

Примѣчаніе. Усыновленіе приемышей до десятилѣтняго возраста въ сословіи мѣщанскомъ доказывается удостовѣреніями Казенныхъ Палатъ, съ утвержденія которыхъ послѣдовало означенное дѣйствіе, а въ сословіи крестьянъ—приговорами подлежащихъ Сельскихъ Сходовъ, составляемыми по заявленіямъ усыновителей при самой припискѣ приемышей къ семействамъ. Относительно усыновленныхъ крестьянами до 15 Января 1885 года въ доказательство принимаются такіе же приговоры, составленные по надлежащемъ удостовѣреніи Сходами въ томъ, что приемыши, объ усыновленіи которыхъ сдѣланы заявленія, дѣйствительно приняты были заявителями въ ихъ семейства ранѣе достиженія десятилѣтняго возраста и состоятъ въ тѣхъ семействахъ на лицо. Приговоры сіи могутъ быть провѣряемы порядкомъ, указаннымъ въ статьѣ 226 *). Лица принявшіе христіанство, въ доказательство усыновленія приемышей до десятилѣтняго возраста, могутъ, взамѣнъ приговоровъ подлежащихъ сходовъ, представлять удостовѣренія полиціи по мѣсту жительства семьи призываемаго.

§ Указъ 2 Д. Прав. Сената отъ 5-го Мая 1903 г., № 2973: Усыновленіе крестьянами приемышей до десятилѣтняго возраста доказывается приговорами подлежащихъ сельскихъ сходовъ, составляемыми по заявленіямъ усыновителей при самой припискѣ приемышей къ ихъ семействамъ.

3) Рѣш. 1 Д. Пр. Сен. отъ 14-го марта 1882 г., № 2417: Крестьянамъ и мѣщанамъ дозволено усыновлять не только круглыхъ сиротъ, но и лицъ имѣющихъ родителей (Высоч. утвержд. 5 Января 1882 г. мн. Гос. Сов.).

4) Рѣш. Гражд. Кас. Суд. Д. Пр. Сен. 1872 г., за № 775: Въ отношеніи крестьянъ не дѣлается никакого различія между дѣтьми усыновленными и законными (какъ въ общихъ гражданскихъ законахъ), и усыновленные получаютъ право наслѣдованія послѣ усыновителя.

5) Рѣш. Гражд. Кас. Д. Пр. Сен. 1877 г., за № 227: Для сельскихъ обывателей приписка къ семейству замѣняетъ усыновленіе, если приписанный названъ въ ревизской сказкѣ „приемышемъ“ или „воспитанникомъ“; вообще по содержанію ревизской сказки опредѣляется, усыновленъ ли приписанный или нѣтъ.

6) Рѣш. Собр. Узак. и Расп. Пр. 1884 г., № 56, ст. 438: Скопцамъ запрещается принимать къ себѣ въ семейство, подъ какимъ бы то ни было видомъ, чужихъ дѣтей.

7) Рѣш. 1-го Общ. Собр. Пр. Сен. отъ 14-го Декабря 1890 г. и 31-го Января 1892 г., за № 28: Зять, принятый въ домъ своего тестя (пріймакъ), считается отдѣленнымъ отъ прежней семьи своего отца и вступившій во всѣ права сына тестя, а потому, на основаніи 146 ст. (224 ст., изд. 1902 г.). Общ. Пол., такой зять вступаетъ въ составъ общества, къ которому принадлежитъ семья тестя, безъ приемнаго приговора.

*) Исключено изъ текста примѣчаніе касающееся доказательства усыновленія у Кавказскихъ туземцевъ, инородцевъ и мурзь.

8) Цир. М. Ф. отъ 17-го Іюня 1892 г., № 1836 и рѣш. 2 Деп. Пр. Сен. отъ 7-го Февраля 1895 г., № 504: По точному смыслу 155 ст. Зак. Гражд., крестьяне и мѣщане имѣютъ право усыновлять при наличности въ ихъ семействахъ законныхъ и узаконенныхъ дѣтей.

9) Рѣш. 2 Деп. Пр. Сен. отъ 14-го Декабря 1895 г., № 3964: Для приписки зятя къ семейству своего тестя безъ пріемнаго приговора общества требуется свидѣтельство мѣстнаго Волостнаго Старшины, удостовѣряющее фактъ «пріймачества» и свидѣтельство объ увольненіи изъ волости, въ которой числился пріймакъ. Жалобы на отказъ волостныхъ Правленій на включеніе крестьянъ въ посемейные списки подлежатъ разсмотрѣнію крестьянскихъ учреждений.

10) Рѣш. Граж. Кас. Д. Пр. Сен. 1898 г., за № 32: Дѣла объ усыновленіи къ сельскимъ обывателямъ не подлежатъ вѣдомству Окружныхъ Судовъ.

11) Рѣш. Сен. отъ 17 декабря 1899 г.: При усыновленіи крестьянами усыновитель имѣетъ право требовать, чтобы, путемъ регистраціи въ актѣ усыновленія, за усыновленнымъ закрѣплено было отчество по его, усыновителя, имени; такое укрѣпленіе за усыновленнымъ отчества по имени усыновителей, должно производиться Казенными Палатами.

12) Указъ 1 Общ. Собр. Прав. Сен. отъ 15 марта 1902 г., № 1534: Къ обязанностямъ Казенной Палаты отнесено лишь регистраціе усыновленныхъ сельскихъ обывателей, но не утвержденіе самаго усыновленія.

13) Ц. М. В. Д. отъ 21 декабря 1902 г., № 27: 1) Совершеніе акта усыновленія крестьянами относится къ обязанностямъ волостныхъ правленій;

2) Казенныя Палаты, согласно 229 ст. Общ. Пол., изд. 1902 г., производятъ перечисленіе усыновляемаго при переходѣ его изъ одного общества въ другое по полученіи увольнительнаго свидѣтельства и акта объ усыновленіи, не касаясь вопроса о правильности такового, и

3) Правильность распоряженій волостныхъ правленій по предмету усыновленія подлежитъ провѣркѣ мѣстныхъ Земскихъ Начальниковъ или лицъ, ихъ замѣняющихъ, которымъ также принадлежитъ право разрѣшенія приносимыхъ на волостныя правленія жалобъ по предмету усыновленія.

14) Рѣш. Граж. Кас. Д. Пр. Сен. 1872 г., № 775: Малолѣтние-сироты, причисленные къ крестьянскимъ семействамъ, не только пользуются участкомъ, принадлежащимъ тому семейству, къ которому причислены, но даже получаютъ право на надѣлъ отъ общества участкомъ земли. Этому права они лишаются только въ томъ случаѣ, когда приписка послѣдовала безъ согласія общества; въ отношеніи же права на участокъ, принадлежащій той семьѣ, при которой онъ состоитъ,—приписанный имѣетъ безусловное право.

15) Рѣш. 2 Д. Пр. Сен. отъ 11 іюня 1885 г., № 2908: Незаконнорожденные крестьянскаго сословія считаются въ семействѣ матери и слѣдовательно суть члены того общества, къ которому принадлежала мать во время ихъ рожденія; выходъ же матери въ замужество за лицо другого общества не составляетъ самъ по себѣ перечисленія прежде прижитыхъ ею дѣтей въ новое общество. Согласно 417 ст. V т. Уст. о Под. (482 ст., изд. 1893 г.) незаконнорожденные крестьянскаго сословія могутъ быть причислены къ обществу до совершеннолѣтія для одного счета, что указываетъ лишь на свободу незаконнорожденныхъ отъ податей, но не лишаетъ ихъ правъ на надѣлы.

16) Рѣш. 2 Д. Пр. Сен. отъ 14 іюня 1885 г., № 2929, и 19 сентября

1900 г., № 2819: Приемыши, не имѣя права требовать отъ сельскаго общества особаго на ихъ душу надѣла, сохраняютъ право на пользованіе общественною землею въ составѣ и наравнѣ съ другими членами принявшаго ихъ семейства.

17) Рѣш.: 1 Д. Пр. Сен. отъ 5 августа 1881 г., № 5438, 2 Д. Прав. Сен. отъ 14 іюня 1885 г., № 2999 и отъ 7 февр. 1895 г., № 504: Приписка лицъ къ крестьянскому семейству, замѣняющая собой усыновленіе, хотя вообще производится съ согласія сельскихъ обществъ, но неизъявленіе обществомъ на то согласія не лишаетъ крестьянина права принять извѣстное лицо въ свою семью и въ этомъ случаѣ общество освобождается отъ обязанности надѣлать то лицо лишь особымъ участкомъ земли; по отношенію же права на участокъ, принадлежащій принявшему приемыша семейству, законъ не дѣлаетъ никакихъ ограниченій, почему на эти участки приемыши имѣютъ безусловныя права наравнѣ съ другими членами принявшаго ихъ семейства.

18) Рѣш. 2 Деп. Прав. Сен. отъ 6-го февраля 1890 г., № 784: Законъ (146 ст. (224 ст., изд. 1902 г.) Общ. Пол. и ст. ст. 156—158 Свод. Зак. Гр. изд. 1887 г. (158 ст. отмѣнена въ изд. 1900 г.) различаетъ включеніе приемышей изъ подкидышей въ составъ семействъ воспитателей, безъ испрошенія на то согласія общества, но съ присвоеніемъ имъ всѣхъ правъ и членовъ семьи и членовъ того общества, къ составу котораго семья принадлежитъ, отъ перечисленія въ сельскія общества членовъ другихъ обществъ по 147 ст. ст. Общ. Пол. по приемнымъ приговорамъ или отъ приписки ихъ къ обществу или къ волости безъ приемнаго приговора, но и безъ участія въ пользованіи мірскимъ надѣломъ, согласно ст. ст. 143—145 и примѣч. 2 и примѣч. къ ст. 147 (221—223 и 229 ст., изд. 1902 г.). Посему если вступившій въ семью воспитателя не былъ причисленъ въ общество изъ другого общества, потому что ни къ какому обществу никогда приписанъ не былъ, то такой приемышъ, какъ членъ семьи своего воспитателя, долженъ быть признанъ равноправнымъ съ другими членами того сельскаго общества, въ составъ коего входитъ семья его воспитателя.

19) Рѣш. 2 Деп. Пр. Сен. отъ 14 января 1892 г., № 161: На основаніи 153—157 ст., Т. X, ч. 1, и 708 ст. (674 ст. изд. 1899 г.) Т. IX. Зак. о сост., крестьянинъ вступившій въ общество и въ составъ семьи члена общества, надѣленной землею, по праву усыновленія, не можетъ считаться принятымъ для одного счета, безъ права на надѣлъ, хотя и не въ правѣ требовать отвода себѣ особаго надѣла отдѣльно отъ семьи воспитателя.

§ 1. Ст. 674 Зак. о сост.—см. выше ст. 224 Общ. Пол.

20) Рѣш. 2 Д. Пр. Сен. отъ 13 іюня 1900 г., № 2183: Приймаковъ съ ихъ женами и дѣтьми, хотя бы они были причислены къ обществу безъ приемнаго приговора, а лишь на основаніи приписки къ семейству тестя, общество обязано надѣлать, при передѣлахъ, землю на одинаковыхъ со всѣми остальными членами сего общества основаніяхъ.

21) Рѣш. 2 Д. Пр. Сен. отъ 9 января 1901 г., № 31, 6 и 20 Марта 1901 г. за №№ 906 и 1143: Приймакъ, приобретающій при вступленіи въ новое общество одинаковыя права на надѣленіе землей съ другими членами принявшей его семьи, утрачиваетъ всякое право на пользованіе мірской землей прежняго, бывшаго его общества.

22) Рѣш. 2 Деп. Пр. Сен. отъ 17 Апрѣля 1901 г., № 1392: Общество

не имѣть права отказывать въ надѣленіи землею при передѣлахъ пріймаку, поступившему въ семейство вдовы и пользовавшемуся надѣломъ пасынка и вступившему, послѣ смерти пасынка и жены, вторично въ бракъ.

23) Рѣш. 2 Д. Пр. Сен. отъ 5 февраля 1901 г., № 434: Сельскій Сходъ, при общихъ передѣлахъ земли на наличныя души мужескаго пола, въ счетъ сихъ послѣднихъ обязательно долженъ надѣлять на общемъ основаніи какъ пріймаковъ, такъ и ихъ сыновей, прижитыхъ по поступленіи ихъ въ принявшую семью.

24) Рѣш. 2 Деп. Прав. Сен. отъ 30 января и 24 Апрѣля 1901 г., №№ 371 и 1439: Зять, перешедшій въ домъ своего тестя, считается и безъ пріемнаго приговора вступившимъ во всѣ права сына тестя и члена того общества, къ которому принадлежитъ принявшая его семья, а слѣдовательно имѣющимъ право на пользованіе общественною землею, и потому долженъ быть принимаемъ въ расчетъ при общемъ передѣлѣ земли на наличныя души.

25) Рѣш. 2 Деп. Прав. Сен. отъ 28 Февраля и 11 Декабря 1891 г., №№ 1392 и 7348: Жены раскольниковъ и дѣти, рожденныя отъ раскольническихъ браковъ, не внесенныхъ въ книги для записи послѣднихъ, но записанныя въ посемейные списки крестьянъ, входя въ составъ сельскаго общества, къ которому принадлежатъ принявшія ихъ семейства, имѣютъ право на обязательное для этого общества пользованіе мірскою землею, наравнѣ съ прочими членами онаго въ предѣлахъ отведеннаго обществомъ означеннымъ семействамъ земельного надѣла.

ОТДѢЛЕНІЕ ТРЕТЬЕ.

О припискѣ къ волостямъ крестьянъ.

225. Къ волостямъ крестьянъ предоставляется приписываться лицамъ бывшихъ податныхъ состояній (ст. 219), а также лицамъ, имѣющимъ по закону право и обязанность избрать родъ жизни. Для приписки требуется, въ подлежащихъ случаяхъ, согласіе Волостнаго Схода.

Примѣчаніе 1. Указанные въ пунктѣ 11 статьи 562 и примѣчаніи 1 къ статьѣ 564 Законовъ о состояніяхъ придворнослужители и дѣти ихъ приписываются къ волостямъ безъ согласія на то Волостнаго Схода.

Примѣчаніе 2. Поселившимся въ С.-Петербургской губерніи выходцамъ изъ Прибалтійскихъ губерній и Великаго Княжества Финляндскаго, которые арендуютъ земли какъ частныхъ владѣльцевъ, такъ и вѣдомствъ удѣльнаго и государственныхъ имуществъ, съ устройствомъ на оной усадебной осѣдности, и которые поже-

дали бы тамъ окончательно водвориться, предоставляется право, по увольненіи ихъ установленнымъ порядкомъ изъ прежнихъ обществъ и по вступленіи Финляндскихъ уроженцевъ въ подданство Имперіи, причисляться къ ближайшимъ волостямъ безъ испрошенія приѣмнаго приговора Волостнаго Схода, но съ соблюденіемъ всѣхъ прочихъ условій, указанныхъ въ статьяхъ 225—228.

1) Зак. о Сост., изд. 1899 г., ст.: 562, п. 11: Къ числу лицъ, обязанныхъ избрать родъ жизни, относятся: рожденные послѣ 7 Іюня 1899 г. дѣти придворнослужителей, не имѣющія правъ высшаго состоянія, — по достиженіи семнадцатилѣтняго возраста.

564, примѣч. 1 (по прод. 1902 г.): Лицамъ, принадлежащимъ къ придворнослужителямъ, и дѣтямъ ихъ, рожденнымъ до 7 Іюня 1899 г. предоставляется, если они не имѣютъ правъ высшаго состоянія, приписываться, по желанію, къ мѣщанскимъ обществамъ, безъ согласія таковыхъ и безъ указаннаго въ началѣ сей (564) статьи ограниченія относительно мѣста приписки, а къ волостямъ—по правиламъ, изложеннымъ въ Особомъ Приложеніи къ симъ Законамъ о Состояніяхъ (изд. 1902 г., кн. I, Общ. Пол., ст. 225—228), но безъ согласія на то Волостнаго Схода. На сихъ же основаніяхъ обязаны приписаться къ мѣщанскому обществу или волости не имѣющія правъ высшаго состоянія дѣти придворнослужителей, рожденные послѣ 7 Іюня 1899 г. (ст. 562, п. 11).

226. Желаящіе приписаться къ волости, для полученія увольнительнаго свидѣтельства изъ прежняго общества, должны представить свидѣтельство Волостнаго Старшины той волости, куда желаютъ приписаться, о согласіи Волостнаго Схода на ихъ приписку. О представленіи сего свидѣтельства отмѣчается въ увольнительномъ свидѣтельствѣ, которое, вмѣстѣ съ просьбою о припискѣ, немедленно представляется въ подлежащую Казенную Палату отъ Волостнаго Старшины той волости, къ которой производится причисленіе.

227. Лица, приписанныя на семъ основаніи къ волостямъ крестьянъ, не имѣютъ ни права на полученіе, ни обязанности на принятіе надѣла изъ мірской земли какого-либо сельскаго общества той волости, куда они приписались. Если же они пожелаютъ участвовать въ пользованіи мірскою землею, то должны вступить въ составъ общества порядкомъ, указаннымъ въ семъ Общемъ Положеніи о крестьянахъ.

228. Всѣ недоразумѣнія и дѣла, какія могутъ возникнуть по припискѣ крестьянъ къ волостямъ безъ

права и обязанности на поземельный надѣлъ, подлежатъ вѣдѣнію учреждений по крестьянскимъ дѣламъ, на общемъ основаніи.

ОТДѢЛЕНІЕ ЧЕТВЕРТОЕ.

О порядкѣ причисленія въ окладъ, исключенія изъ онаго и перечисленія изъ одного оклада въ другой.

229. Причисленіе въ окладъ, исключеніе изъ оклада и перечисленіе изъ одного оклада въ другой крестьянъ производится не иначе, какъ съ вѣдома и по распоряженію Казенной Палаты, въ установленномъ для сего порядкѣ. При переходахъ крестьянъ изъ одного общества въ другое, соблюдаются слѣдующія особыя правила:

1) если крестьянинъ переходитъ изъ одного общества въ другое, находящееся въ предѣлахъ той же волости, то Казенная Палата производитъ перечисленіе окладовъ, слѣдующихъ съ переходящаго крестьянина, по полученіи свѣдѣнія о переходѣ сего крестьянина (ст. 214);

2) при переходѣ въ общество другой волости, но въ предѣлахъ той же губерніи, переходящій крестьянинъ обязанъ, самъ, или чрезъ Старшину той волости, куда онъ переходитъ (порядкомъ, указаннымъ въ пунктѣ 5 статьи 100), представить въ Казенную Палату увольнительное свидѣтельство, выданное ему на основаніи статей 209—211, и пріемный приговоръ, засвидѣтельствованный Волостнымъ Старшиною, на принятіе переходящаго крестьянина въ новое общество. Казенная Палата, по полученіи упомянутыхъ *свидѣтельства и приговора*, дѣлаетъ немедленно распоряженіе о перечисленіи окладовъ переходящаго крестьянина въ новое общество, съ того времени, по которое таковыя значатся по увольнительному свидѣтельству уплаченными въ обществѣ, изъ коего уволенъ переходящій крестьянинъ, и

3) при переходѣ изъ одной губерніи въ другую, увольнительное свидѣтельство и пріемный приговоръ представляются, порядкомъ, указаннымъ въ предшедшемъ (2) пунктѣ, въ Казенную Палату той губерніи, куда крестьянинъ переходитъ. Палата, основываясь на

означенныхъ свидѣтельствъ и приговоръ, дѣлаетъ немедленно распоряженіе о причисленіи переходящаго крестьянина въ окладъ съ того времени, по которое окладные сборы уплачены за него въ томъ обществѣ, изъ коего онъ уволенъ, и увѣдомляетъ о семъ Казенную Палату той губерніи, гдѣ сіе общество находится, для исключенія переходящаго крестьянина изъ оклада по оному, съ того же времени.

Примѣчаніе. Крестьяне - собственники, приписываемые къ обществамъ безъ пріемнаго приговора (ст. 221—223), представляютъ вмѣсто онаго въ Казенную Палату свидѣтельство Волостнаго Старшины о приискѣ.

1) Ц. М. В. Д. отъ 21 Іюля 1878 г.: Лица податныхъ сословій, находящіяся въ военной службѣ, могутъ быть перечисляемы, согласно ихъ желанію, въ другія общества и сословія на общемъ основаніи.

2) Рѣш. 1 Деп. Прав. Сен. отъ 17 января 1878 г., № 579 и 6 Февраля 1879 г., № 1300: Просьбы крестьянъ объ освобожденіи ихъ отъ платежа податныхъ недоимокъ за убылыхъ членовъ общества и объ исключеніи сихъ послѣднихъ изъ податнаго оклада подлежатъ разсмотрѣнію мѣстной казенной палаты, а не крестьянскихъ учреждений. Равнымъ образомъ, распоряженія казенныхъ палатъ о перечисленіи крестьянъ изъ одного общества въ другое не подлежатъ обсужденію учрежденія по крестьянскимъ дѣламъ.

3) Рѣш. 1 Д. Пр. Сен. отъ 27 Мая 1880 г., № 4783 и 28 Мая 1881 г., № 4009: Жалобы на распоряженія казенныхъ палатъ о перечисленіи крестьянъ изъ одного общества въ другое подлежатъ разсмотрѣнію Министерства Финансовъ.

4) Рѣш. 2 Деп. Прав. Сен. отъ 19 Февраля 1890 г., № 1154: Урядники, служившіе въ горномъ вѣдомствѣ по канцелярской части, и дѣти ихъ, рожденныя во время состоянія ихъ въ этомъ званіи, права на земельный надѣлъ не имѣютъ; тѣ изъ нихъ, которые приписались къ волостямъ, могутъ получить право пользованія земельнымъ надѣломъ лишь по приискѣ ихъ къ сельскому обществу установленнымъ порядкомъ.

5) Рѣш. 2 Д. Прав. Сен. отъ 17 Декабря 1891 г., № 7430: Лица, зачисляемая въ состояніе сельскихъ обывателей для одного счета, должны быть приписываемы не къ сельскимъ обществамъ, а къ волостямъ, порядкомъ, указаннымъ въ приложенныхъ къ 2 примѣч. къ 147 ст. общ. полож. правилахъ (225—228 ст., изд. 1902 г.).

6) Рѣш. 2 Деп. Прав. Сен. отъ 18 Сентября 1892 г., № 4444: При перечисленіи крестьянина изъ одного сельскаго общества въ другое, за нимъ можетъ быть сохраненъ пріобрѣтенный при содѣйствіи правительства выдачею выкупной ссуды подворный земельный участокъ лишь въ томъ случаѣ, если крестьянинъ внесетъ въ казначейство такой капиталъ, проценты съ котораго равнялись бы суммѣ ежегодныхъ выкупныхъ платежей, числящихся на упомянутомъ участкѣ.

7) Цирк. М. В. Д. отъ 6 Сентября 1903 г., № 24: Лица, поступившія

на гражданскую службу, состоя приписанными къ крестьянскимъ или мѣщанскимъ обществамъ, подлежатъ лично исключенію изъ оклада и должны быть освобождены отъ обязательныхъ отношеній къ обществамъ со времени опредѣленія ихъ на службу, и что сношенія съ казенными палатами по этому предмету должны исходить отъ начальства опредѣляемыхъ на службу лицъ.

§ 7.

5 п. 62 ст. Общ. Пол. отобраніе паспортной книжки и другія дѣла, предоставленныя вѣдѣнію Схода на основаніи Положенія о видахъ на жительство, ф. 6.

1) Св. Зак., т. XIV, Уставъ о Паспортахъ, Пол. о вид. на жит., изд. 1903 г., ст.: 24. Лицамъ, состоящимъ по судебнымъ приговорамъ подъ надзоромъ полиціи виды на жительство выдаются не иначе, какъ съ разрѣшенія полиціи, подъ надзоромъ которой они находятся (*выпуска*).

49. Сельскіе обыватели, за коими числятся недоимки по тѣмъ изъ государственныхъ, земскихъ и мірскихъ сборовъ, поступленіе которыхъ обезпечивается круговою порукою подлежащихъ сельскихъ обществъ, могутъ получать паспортныя книжки лишь съ согласія обществъ, къ коимъ они приписаны.

Примѣчаніе. Въ мѣстностяхъ, въ которыхъ введено въ дѣйствіе Высочайше утвержденное 23 Іюня 1899 года положеніе о порядкѣ взиманія окладныхъ сборовъ съ надѣльныхъ земель сельскихъ обществъ (Общ. Пол. Крест., ст. 240—340), круговая порука крестьянъ въ уплатѣ окладныхъ государственныхъ и земскихъ, а также и мірскихъ сборовъ, отмѣнена.

§. Ц. М. В. Д. отъ 5-го Марта 1904 г., № 7: Въ губерніяхъ и областяхъ, въ которыхъ дѣйствуетъ Полож. о вид. на жит., наличность *недоимокъ* по разнаго рода сборамъ, не предусмотрѣннымъ ст. 44 и 60 означеннаго положенія (ст. 49 и 65, изд. 1903 г.) т. е. *больничнымъ, страховымъ и продовольственнымъ*), а также *неотбываніе натуральныхъ повинностей*, за исключеніемъ выборной службы, не можетъ быть препятствіемъ къ выдачѣ и возобновленію видовъ на жительство. Въ мѣстностяхъ, на которыя распространяется дѣйствіе Закона 12 Марта 1903 г. объ отмѣнѣ круговой поруки, виды на жительство могутъ быть выдаваемы и возобновляемы *безъ согласія сельскаго общества* сверхъ сего и тѣмъ крестьянамъ, за которыми числятся *недоимки* по всякаго рода *казеннымъ, земскимъ и мірскимъ повинностямъ*.

60. Сверхъ случая, указаннаго въ предшедшей (59) статьѣ, паспортныя книжки могутъ быть отбираемы (ст. 61) полиціею отъ мѣщанъ, ремесленниковъ и сельскихъ обывателей, въ случаѣ оставленія отлучившимся безъ всякаго призрѣнія членовъ семьи или воспитателей, нуждающихся въ средствахъ къ жизни и немогущихъ снискивать себѣ пропитаніе своимъ трудомъ. Отобраніе полиціею паспортныхъ книжекъ отъ сельскихъ обывателей допускается также: 1) по требованію хозяина двора, къ которому отлучившійся принадлежитъ, и 2) въ случаѣ избранія отлучившагося на одну изъ должностей, означенныхъ въ статьѣ 180 Общ. Положенія о Крестьянахъ.

§. См.: раз. подъ 189 ст. Общ. Пол.

61. Для отобранія паспортной книжки въ случаяхъ, указанныхъ въ предшедшей (60) статьѣ, требуется *приговоръ подлежащаго общества*. Приговоръ объ отобраніи паспортной книжки отъ мѣщанъ и ремесленниковъ утверждается Губернскимъ Правленіемъ, а въ градоначальствахъ—Градоначальниками. Приговоръ объ отобраніи паспортной книжки отъ сельскихъ обывателей представляется Земскому или Крестьянскому Начальнику, Мировому Посреднику, Непремѣнному Члену Окружнаго по крестьянскимъ дѣламъ Присутствія, или Чиновнику, либо Коммисару по крестьянскимъ дѣламъ, по принадлежности. Должностныя лица сіи, разсмотрѣвъ приговоръ по существу, если удостовѣрятся въ его правильности, дѣлають на приговорѣ отмѣтку о неимѣніи препятствій къ приведенію онаго въ исполненіе. Въ противномъ случаѣ, приговоръ представляется, вмѣстѣ съ заключеніемъ означенныхъ должностныхъ лицъ, въ Уѣздный Съѣздъ, въ Уѣздный Съѣздъ Крестьянскихъ Начальниковъ, въ Съѣздъ Мирowychъ Посредниковъ, въ Окружное по крестьянскимъ дѣламъ Присутствіе, или въ Съѣздъ по крестьянскимъ дѣламъ, по принадлежности, а въ губерніяхъ Прибалтійскихъ—въ Губервское по крестьянскимъ дѣламъ Присутствіе. Учрежденія сіи, разсмотрѣвъ дѣло по существу, или утверждаютъ приговоръ общества, или отмѣняютъ его. О приведеніи въ исполненіе приговора объ отобраніи паспортной книжки названныя должностныя лица и учрежденія сообщаютъ подлежащимъ полицейскимъ установленіямъ по мѣсту пребыванія отлучившагося, съ препровожденіемъ копіи приговора.

62. Въ случаяхъ отобранія паспортныхъ книжекъ (ст. 59 и 60), полиція поступаетъ съ владѣльцами оныхъ на основаніи статей 30 и 31.

63. По устраненіи причинъ, вызвавшихъ отобраніе паспортной книжки (ст. 59 и 60), отобранная книжка, если срокъ ея не истекъ, возвращается владѣльцу оной.

65. Мѣщане, ремесленники и сельскіе обыватели могутъ получать паспорта, независимо отъ лежащихъ на нихъ недоимокъ по сборамъ, указаннымъ въ статьяхъ 48 и 49. Лица сіи не могутъ, однако, возобновлять паспорта безъ согласія общества, если не уплатятъ всѣхъ по означеннымъ сборамъ недоимокъ, числящихся на нихъ по 1 Января того года, въ которомъ заявлено ими ходатайство о возобновленіи паспортовъ (ст. 49).

§. Разъясненія комиссіи, состоящей при Министерствѣ Финансовъ, для разъясненія недоразумѣній при исполненіи Полож. о вид. на жит.

1896 г.: Лица, за коими числятся недоимки, могутъ возобновлять свои паспорта не иначе, какъ съ согласія общества, хотя бы первоначально паспорта имъ были выданы на сроки менѣе года. Получивши отъ недоимщика ходатайство о возобновленіи паспорта, волостное правленіе обязано опросить общество, желаетъ ли оно и на какой именно срокъ продлить отлучку своего неисправнаго однообщественника. Такимъ образомъ, общество можетъ не только согласиться на выдачу новаго паспорта, но и назначить срокъ, на который можно его выдать.

1898 г.: Когда сельское общество выполнитъ за отсутствующаго своего члена его долю натуральной повинности и, по мірскому приговору о раскладкѣ этой повинности, начислитъ на этого члена стоимость означенной доли, то имѣетъ право, въ случаѣ неуплаты сдѣланнаго начета, отказать такому члену въ выдачѣ паспортной книжки или въ возобновленіи паспорта.

34. Жалобы на дѣйствія и распоряженія по дѣламъ, касающимся видовъ на жительство, привосятся: 1) на полицейскія установленія, а равно на мѣщанскія и ремесленныя управленія и замѣняющія ихъ учрежденія,—Губернаторамъ и Градо-

начальникамъ, по принадлежности, и разрѣшаются ими единолично; 2) на Волостныхъ и Сельскихъ Старшинъ—Земскимъ или Крестьянскимъ Начальникамъ, Мировымъ Посредникамъ, Окружнымъ по крестьянскимъ дѣламъ Присутствіямъ, Чиновникамъ, либо Коммисарамъ по крестьянскимъ дѣламъ, а въ мѣстностяхъ, въ коихъ не имѣется особыхъ учреждений—по крестьянскимъ дѣламъ,—замѣняющимъ ихъ установленіямъ, по принадлежности.

12. Изъ числа лицъ, въ предшедшей (II) статьѣ указанныхъ, лица мужского пола, недостигшія семнадцатилѣтняго возраста, если они не находятся на государственной службѣ, а лица женскаго пола, не достигшія двадцати одного года и не состоящія въ замужествѣ, могутъ получать отдѣльные виды на жительство не иначе, какъ по просьбѣ родителей или опекуновъ, либо съ согласія попечителей, а *замужнія женщины независимо отъ ихъ возраста, не иначе, какъ съ согласія ихъ мужей.*

Примѣчаніе 1. Женѣ лица, находящагося въ безвѣтномъ отсутствіи или страдающаго умопомѣшательствомъ, можетъ быть выданъ видъ на жительство, по распоряженію мѣстнаго, по ея постоянному жительству, Губернатора, Градоначальника или Оберъ - Полиціймейстера, по удостовѣреніи въ дѣйствительности означенныхъ обстоятельствъ. Виды эти выдаются установленіями, уполномоченными на то правилами раздѣла 1 сего Устава, на опредѣленные въ немъ сроки. По прекращеніи обстоятельствъ, вызвавшихъ выдачу вида на указанныхъ въ семъ примѣчаніи основаніяхъ, распоряженіе по этому предмету Губернатора, Градоначальника или Оберъ-Полицеймейстера, по принадлежности, утрачиваетъ силу.

Примѣчаніе 2. Жены лицъ, подвергнутыхъ лишенію свободы, могутъ получать отдѣльные виды на жительство *безъ согласія мужей.* Виды эти выдаются установленіями, уполномоченными на то правилами раздѣла 1 сего Устава, на все время содержанія мужей подъ стражею. По прекращеніи обстоятельствъ, вызвавшихъ выдачу вида на указанныхъ основаніяхъ, распоряженіе по этому предмету утрачиваетъ силу.

22. Неотдѣленнымъ членамъ крестьянскихъ семействъ, хотя бы и совершеннолѣтнимъ, виды на жительство выдаются и возобновляются не иначе, какъ съ согласія хозяина крестьянскаго двора. Въ случаѣ отказа съ его стороны, виды на жительство могутъ быть выдаваемы означеннымъ лицамъ, по распоряженію Земскаго или Крестьянскаго Начальника, Мироваго Посредника, Непремѣннаго Члена Окружнаго по крестьянскимъ дѣламъ Присутствія, Чиновника либо Коммисара по крестьянскимъ дѣламъ, а въ мѣстностяхъ, въ коихъ не имѣется особыхъ учреждений по крестьянскимъ дѣламъ, — по распоряженію замѣняющихъ ихъ установленій по принадлежности. Распоряженія сего рода обжалованію не подлежатъ.

2) Цирк. М. В. Д. отъ 27 марта 1900 г., за № 3: по точному смыслу ст. 19 Пол. о вид. на жит., (22 ст., изд. 1903 г.), распоряженія Земскихъ Начальниковъ *о выдачѣ* неотдѣленнымъ членамъ крестьянской семьи, вопреки отказу со стороны хозяина крестьянскаго двора, видовъ на жительство не подлежатъ обжалованію ни въ инстанціонномъ порядкѣ, ни въ порядкѣ надзора; 2) постановленія Земскихъ Начальниковъ объ *оставленіи безъ послѣдствій жалобъ* неотдѣльныхъ членовъ крестьянскаго двора на отказъ домохозяина въ выдачѣ паспорта могутъ подлежать обжалованію Губернскому Присутствію, коему, по силѣ 113 ст. Положенія о Земскихъ Начальникахъ, (105 ст., изд. 1902 г.),

предоставленъ общій надзоръ за правильностью дѣйствій Земскихъ Участковыхъ Начальниковъ и которое въ правѣ собственною властью отмѣнить подобное постановленіе Земскаго Начальника, поручивъ ему вновь войти въ обсужденіе предъявленнаго ему ходатайства о выдачѣ паспорта, причемъ Губернское Присутствіе, при разсмотрѣніи жалобы на отказъ Земскаго Начальника въ разрѣшеніи выдать паспортъ, должно обращать особое вниманіе на то, привелъ ли Земскій Начальникъ въ извѣстность матеріальное положеніе какъ всей семьи, такъ и каждого ея члена, обсудилъ ли онъ выгоды и невыгоды дальнѣйшаго пребыванія просителя въ стороннихъ заработкахъ, а равно справедливость предъявленныхъ къ нему домохозяиномъ требованій, и, наконецъ, чѣмъ вызывается и насколько можетъ быть признано основательнымъ домогательство хозяина крестьянскаго двора о возвращеніи въ семью неотдѣленнаго ея члена.

3) Ц. М. В. Д. отъ 7 Ноября 1903 г., № 21: Постановленія Земскихъ Начальниковъ *о выдачѣ* видовъ на жительство неотдѣленнымъ членамъ крестьянскихъ семействъ безъ согласія домохозяина являются *окончательными* и не подлежатъ обжалованію въ инстанціонномъ порядкѣ. Если постановленія эти состоялись съ нарушеніемъ закона или вопреки преподаннымъ Правит. Сенатомъ разъясненіемъ, то Губернское Присутствіе въ правѣ представить такое постановленіе Земскаго Начальника въ Правит. Сенатъ, для отмѣны. Постановленія Земскихъ Начальниковъ *объ отказѣ* въ удовлетвореніи заявленныхъ въ указанныхъ выше случаяхъ ходатайствъ о выдачѣ паспортовъ, *какъ неокончательныя*, разсматриваются въ инстанціонномъ порядкѣ Уѣздными Съѣздами, а затѣмъ и Губернскими Присутствіями, обращающими особенное вниманіе на всѣ обстоятельства подобнаго рода дѣлъ, указанные въ Цирк. Мин. Внут. Дѣлъ 1900 г. за № 3.

4) Ц. М. В. Д. отъ 21 Декабря 1902 г., № 30: Соблюденіе требованія о согласіи мужа на выдачу женѣ паспорта представляется необходимымъ только тогда, когда мужъ живетъ вмѣстѣ съ женою и даетъ ей средства къ существованію; въ противномъ случаѣ, а также при наличности жестокаго обращенія мужа съ женою, снабженіе послѣдней, по ея просьбѣ, видомъ на жительство можетъ быть произведено безъ согласія мужа по распоряженію мѣстныхъ крестьянскихъ учреждений.

5) Раз. М. В. Д. („Извѣстія Земскаго Отдѣла“, 1904 г., № 2): Женщина-домохозяйка, стоящая фактически во главѣ семьи, не можетъ быть лишена права изъявлять свое согласіе или несогласіе на выдачу вида на жительство неотдѣленному члену своей семьи.

6) Рѣш. Прав. Сен. отъ 19 Мая 1903 г., № 3288: Крестьянка, не имѣющая ни усадебнаго, ни земельного надѣла, а проживающая по чужимъ дворамъ и снискивающая пропитаніе милостынею, не подходитъ подѣ понятіе старшаго члена семьи хозяина крестьянскаго двора, котораго имѣетъ въ виду статья 19 Полож. о видахъ на жительство. (22 ст., изд. 1903 г.).

7) Раз. М. В. Д. («Извѣстія Земскаго Отдѣла», 1904 г., № 3): Жалобы на отказъ Сельскихъ Старостъ въ выдачѣ удостовѣреній крестьянамъ для полученія паспортовъ должны *лично* провѣряться Земскими Начальниками.

8. Раз. М. В. Д.: Земскіе Начальники, при разсмотрѣніи ходатайствъ о выдачѣ паспортовъ неотдѣленнымъ членамъ крестьянской семьи, не должны огра-

ничиваться доставляемыми имъ Волостными Старшинами свѣдѣніями, а обязаны производить *лично* опросъ освѣдомленныхъ по дѣлу лицъ и входить при этомъ во всестороннюю оцѣнку какъ имущественнаго положенія заинтересованныхъ лицъ, такъ и прочихъ обстоятельствъ дѣла, (по *Земскому Отдѣлу*, 11-го ноября 1903 г., № 30318).

§ 8.

6 п. 62 ст. Общ. Пол.: Назначеніе опекуновъ и попечителей, повѣрка ихъ дѣйствій и разрѣшеніе дѣлъ указанныхъ въ примѣчаніи 2-мъ къ статьѣ 1-й Общ. Пол. Ф. 7, 8, 9 и 10.

Примѣчаніе 1. Къ предметамъ вѣдомства Сельскаго Схода относятся назначеніе опекуновъ и попечителей къ сиротамъ и имуществу тѣхъ изъ умершихъ крестьянъ, приписанныхъ къ волостямъ, которые проживали или приобрѣли недвижимое имущество въ предѣлахъ сельскаго общества, а также провѣрка дѣйствій сихъ опекуновъ и попечителей.

1) Общее Положеніе о крестьянахъ ст.:

1. На крестьянъ распространяются общія постановленія законовъ гражданскихъ о правахъ и обязанностяхъ семейственныхъ.

Примѣчаніе 1. Попеченіе о личности и объ имуществѣ малолѣтнихъ сиротъ возлагается, по мѣсту жительства или нахождения недвижимаго имущества, на обязанность сельскихъ или волостныхъ обществъ, а также Сиротскаго Суда или того мѣста, которое отправляетъ его должность. Въ назначеніи опекуновъ и попечителей, въ повѣркѣ ихъ дѣйствій и во всѣхъ сего рода дѣлахъ, крестьяне *руководствуются мѣстными своими обычаями*. Если бы въ распоряженіяхъ міра родственники малолѣтняго усмотрѣли что-либо, клонящееся къ его ущербу, то они могутъ обращаться къ защитѣ Земскаго Участковаго Начальника или Мироваго Посредника.

Примѣчаніе 2. Впредь до пересмотра существующихъ узаконеній объ опекахъ, относительно отчужденія принадлежащихъ малолѣтнимъ крестьянамъ иму-

щество, постановлены слѣдующія правила: 1) отчужденіе принадлежащихъ малолѣтнимъ крестьянамъ, однимъ или совмѣстно съ совершеннолѣтними, жизненныхъ припасовъ и вещей, скорому тлѣнію и другимъ тратамъ подверженныхъ, разрѣшается Сельскимъ Сходомъ, приговоръ коего о семъ долженъ быть записанъ въ особую книгу (ст. 69); 2) Прочія движимыя, а равно и недвижимыя имущества означенныхъ крестьянъ могутъ быть отчуждаемы и закладываемы только въ случаяхъ, указанныхъ въ общихъ узаконеніяхъ (Т. X, ч. I, Зак. Гражд., изд. 1900 г., ст. 277 и 280) по приговорамъ Сельскихъ Сходовъ, утвержденныхъ установленнымъ порядкомъ (ср. Кн. II, Пол. Устан. Крест., ст. 33, 106, 218, 243, 367, п. 10; 428, 482). Такимъ же порядкомъ разрѣшаются и отказы отъ надѣла, слѣдующаго малолѣтнимъ сиротамъ.

§. См. ст. 69-ю Общ. Пол., помѣщенную ниже.

94. Вѣдѣнію Волостнаго Схода подлежатъ:

3 п. Назначеніе опекуновъ и попечителей къ сиротамъ и имуществу умершихъ, приписанныхъ къ волостямъ, крестьянъ, приобрѣвшихъ недвижимое имущество или жительствовавшихъ внѣ границъ надѣла сельскихъ обществъ, но въ предѣлахъ вѣдомства Волостнаго Правленія или же безземельныхъ, а также повѣрка дѣйствій сихъ опекуновъ и попечителей.

Примѣчаніе 2. Назначеніе опекуновъ и попечителей къ сиротамъ и имуществу умершихъ крестьянъ, приписанныхъ къ волостямъ, но жительствовавшихъ или имѣвшихъ недвижимое имущество въ *городскихъ* поселеніяхъ, а также повѣрка дѣйствій сихъ опекуновъ и попечителей предоставляется Сиротскому Суду или тому мѣсту, которое отправляетъ его должность.

2) 241 ст., X т., I ч. Зак. Гр., изд. 1900 г. Особыя правила объ опеке надъ малолѣтними сельскими обывателями опредѣлены въ Зак. о сост. и въ Особомъ приложеніи къ симъ Законамъ (Общ. Пол., примѣч. 1, къ ст. 21 (1 ст., изд. 1902 г.), ст. 51 п. 4 и пр. 1 по прод. 1890 г. и 2 по прод. 1893 года (62 ст. 1902 г.). Правила объ опеке у инородцевъ изложены въ пол. объ инор. (ст. 441, 495, 519 и 521). Опекунская часть въ Туркест. краѣ опредѣляется правилами, изложенными въ Пол. объ управл. Турк. края (ст. 207, 252—254).

3) Зак. Гражд. (Т. X., ч. I, изд. 1900 г.) ст. 277: Продажа имѣнія малолѣтнихъ производится на слѣдующемъ основаніи:

1. Жизненные припасы и вещи, скорому тлѣнію и другимъ тратамъ подверженные, предоставляется опекунамъ продавать безъ особаго разрѣшенія, съ тѣмъ,

что они обязаны, при отдачѣ въ Дворянскія опеки и Сиротскіе Суды годовыхъ отчетовъ, давать отчеты и о самыхъ сихъ продажахъ;

2. Продажа вещей, тлѣнію не подверженныхъ, какъ-то: серебра, золота и всякаго рода драгоценныхъ камней, допускается въ слѣдующихъ только случаяхъ: а) если сіе необходимо для уплаты долговъ, на наслѣдствѣ малолѣтняго лежащихъ, или для его содержанія; б) если означенныя вещи составляли товаръ того лица, отъ котораго перешли къ малолѣтнему. Продажа сихъ вещей производится порядкомъ, ниже сего для недвижимыхъ имѣній установленнымъ;

3. Продажа имѣній недвижимыхъ, принадлежащихъ малолѣтнимъ, допускается: а) при раздѣлѣ между наслѣдниками совершеннолѣтними и малолѣтними; б) для платежа доставшихся малолѣтнему вмѣстѣ съ наслѣдственнымъ имѣніемъ долговъ; в) по совершенной ветхости строенія, или когда на содержаніе имѣнія потребно болѣе, нежели получается съ него дохода. Во всѣхъ случаяхъ о необходимости продажи имѣнія малолѣтнихъ опекуны представляетъ Дворянской Опекѣ или Сиротскому Суду, которые доносятъ о томъ Губернатору, а сей послѣдній вноситъ дѣло съ своимъ заключеніемъ въ Правительствующій Сенатъ. Продажа такого имѣнія, учиненная безъ дозволенія Сената, уничтожается, и убытки, понесенные покупщикомъ черезъ совершеніе на оное купчей крѣпости, остаются на отвѣтственности присутственнаго мѣста, допустившаго совершеніе онаго;

4. Продажа всякаго имущества малолѣтнихъ не по приговорамъ судебнымъ, а по распоряженію опеки, совершаются повольною цѣною и чрезъ посредство самихъ опекуновъ, подъ наблюденіемъ Дворянскихъ Опекъ и Сиротскихъ Судовъ.

Примѣчаніе. Правила о продажѣ имѣній малолѣтнихъ въ томъ видѣ, какъ они изложены въ Сводѣ Законовъ, распространяются и на Бессарабскую губернію.

Ст. 280. Займы подъ залогъ имѣній малолѣтнихъ въ кредитныхъ установленіяхъ или у частныхъ лицъ, еслибъ потребовали того польза и благосостояніе малолѣтняго, совершаются не иначе, какъ по разрѣшенію Правительствующаго Сената.

Ст. 281. Въ Кавказскомъ краѣ и въ губерніи Ставропольской разрѣшеніе залога, продажи и отчужденія недвижимыхъ имѣній малолѣтнихъ, а равно всѣхъ случаевъ, превышающихъ власть низшихъ опекунскихъ установленій, предоставляется Окружнымъ Судомъ.

Ст. 405. Движимыя имущества суть нетлѣнныя, или тлѣнныя; къ первымъ принадлежатъ: золото, серебро, каменья, всякая посуда, галантерейныя вещи, къ тлѣннымъ имуществамъ принадлежатъ: жемчугъ, мѣховыя и другія платья, съѣстные и всякіе припасы, подверженные скорой порчѣ.

§. Разъясненіе „Сельск. Вѣстника“, 1903, за № 49: Указаніе 405 ст. имѣетъ лишь примѣрное значеніе. Для опредѣленія же, какія движимыя имущества малолѣтнихъ крестьянъ могутъ быть проданы съ разрѣшенія сельскаго схода безъ утвержденія губернскаго и по крестьянскимъ дѣламъ присутствія, и какія могутъ быть проданы лишь по утвержденнымъ приговорамъ сельскихъ сходовъ, нужно обращать вниманіе на то, о продажѣ какого имущества идетъ рѣчь (примѣчаніе 2 къ ст. 1 Общ. Полож.). Если имущество принадлежитъ къ такимъ, которыя скоро портятся или требуютъ особаго ухода и досмотра, безъ чего они могутъ потерять цѣнность, то продажа такихъ имуществъ, можетъ быть разрѣшена по приговорамъ сельскихъ сходовъ, занесенныхъ въ книгу приговоровъ. Къ имуществамъ, которыя могутъ быть проданы по приговору сельскаго схода безъ утвержденія его начальствомъ, долженъ быть отнесенъ *скотъ и хлѣбъ на корню.*

О возрастѣ сиротъ и о правѣ ихъ на имущество.

4) Т. X, ч. I, Зак. Гражд., изд. 1900 г., ст. 213 *). Въ несовершеннолѣтїи полагаются три возраста: первый отъ рожденія до четырнадцати лѣтъ, второй отъ четырнадцати лѣтъ до семнадцати лѣтъ, третїй—отъ семнадцати до двадцати лѣтъ съ годомъ.

Примѣчаніе. Въ теченіе первыхъ двухъ возрастовъ лица обоего пола иногда въ законахъ именуется малолѣтними, въ третьемъ несовершеннолѣтними, но сіе различіе въ именованїяхъ не всегда наблюдается.

217. Малолѣтній не можетъ ни управлять непосредственно своимъ имѣніемъ, ни распоряжаться имъ, ни отчуждать его по какимъ-бы то ни было укрѣпленїямъ, ни же уполномочивать на то отъ себя другихъ.

219. По достиженїи четырнадцати-лѣтняго возраста, малолѣтній хотя и можетъ самъ испросить себѣ попечителя для совѣта и защищенія во всѣхъ дѣлахъ, съ такими же качествами, какъ объ опекунахъ предписаны, но права его на распоряженіе имуществомъ чрезъ то не увеличиваются и всякое даваемое съ его стороны согласіе на какой-либо актъ считается по прежнему ничтожнымъ.

220. Достижшїй семнадцатилѣтняго возраста вступаетъ въ управленіе своимъ имѣніемъ; но дѣлать долги, давать письменныя обязательства и совершать акты и сдѣлки какого-либо рода, а равно и распоряжаться капиталами, гдѣ-либо въ обращенїи находящимися, или получать таковыя обратно изъ кредитныхъ установленїй можетъ, безъ различїя дѣтей отдѣленныхъ отъ неотдѣленныхъ, не иначе, какъ съ согласія и за подписью своихъ попечителей, безъ чего никакія выданныя имъ обязательства не могутъ почитаться дѣйствительными.

221. Право на полное распоряженіе имуществомъ и свобода вступать въ обязательства прїобрѣтается не прежде, какъ по достиженїи совершеннолѣтїя, т. е. двадцати лѣтъ съ годомъ отъ рожденія.

Объ условїяхъ лицъ, выбираемыхъ въ опекуны.

Т. X, ч. I, Зак. Гражд., изд. 1900 г., ст. 256. Выборъ въ опекуны долженъ быть обращаемъ на такихъ людей, кои нравственными качествами даютъ надежду къ призрѣнію малолѣтняго въ здоровїи, добронравномъ воспитанїи и достаточномъ по его состоянїю содержанїи, и отъ которыхъ ожидать можно отеческаго къ малолѣтнему попеченія. По сему запрещается опредѣлять опекунами: 1) расточившихъ собственное и родительское имѣніе; 2) имѣющихъ явные и гласные пороки, или же лишенныхъ по суду всѣхъ правъ состоянїя, или всѣхъ особенныхъ правъ и преимуществъ, какъ лично, такъ и по состоянїю имъ прїсвоенныхъ, или же нѣкоторыхъ, по ст. 50 Уложенія о наказанїяхъ, личныхъ правъ и преимуществъ (ср. Улож. Нак. изд. 1885 г., ст. 27, 43 и 50); 3) извѣстныхъ суровыми своими поступками; 4) имѣвшихъ ссору съ родителями малолѣтняго; 5) несостоятельныхъ.

*) Ниже приводимыя ст. X т. Зак. Гражд., хотя необязательны въ сельскомъ быту, но имѣютъ руководящее значеніе въ крестьянскихъ опекахъ.

260. Малолѣтній, пріобрѣтая по достиженіи четырнадцати-лѣтняго возраста, право испросить самъ себѣ попечителей, обращается о томъ съ просьбою въ Дворянскую Опекунскую или въ Сиротскій Судъ, по принадлежности.

Обязанности опекуновъ.

Т. X, ч. I, Зак. Гражд., ст.:

262. Обязанности опекуновъ вообще заключаются: 1) въ попеченіи объ особѣ малолѣтняго, 2) въ управленіи его имуществомъ.

263. Опекунъ долженъ пещись объ особѣ и здравіи малолѣтняго. Онъ старается, чтобы малолѣтній воспитанъ былъ въ страхѣ Божіемъ, въ познаніи той вѣры, въ которой онъ родился, въ правилахъ добронравія и удаленія отъ злыхъ примѣровъ; для сего, ежели малолѣтній не отданъ въ общественное училище, опекунъ обязанъ, смотря по роду его и состоянію, отдать его на воспитаніе и для изученія приличныхъ ему знаній людямъ добродѣтельнымъ, или избрать учителей, кои имѣли бы въ своихъ познаніяхъ и поведеніи определенное законами свидѣтельство; для служенія же опредѣлить къ малолѣтнему необходимо только нужныхъ служителей добраго и непорочнаго поведенія. Вообще, опекунъ обязанъ приготовить малолѣтняго къ жизни, сообразной его состоянію, но всегда трудолюбивой, умѣренной и безмятежной.

265. Опекуну предоставляется отыскивать законнаго удовлетворенія въ личной обидѣ, малолѣтнему нанесенной.

266. Все движимое и недвижимое имѣніе малолѣтняго опекунъ принимаетъ въ смотрѣніе свое и вѣдомство по описи, составляемой имъ вмѣстѣ съ Членомъ Дворянской Опекунской или Сиротскаго Суда, по принадлежности, при двухъ постороннихъ свидѣтеляхъ, приглашенныхъ по правиламъ о описяхъ имѣній, изложеннымъ въ Положеніи о Взысканіяхъ Гражданскихъ; одна копія описи, за общимъ всѣхъ ихъ подписаніемъ, вносится въ Дворянскую Опекунскую или въ Сиротскій Судъ, а другая, за такимъ же подписаніемъ, остается у опекуна.

268. Движимое имѣніе, какъ-то: крѣпости, векселя и всякія вещи малолѣтняго, хранить въ мѣстахъ удобныхъ и безопасныхъ, гдѣ бы они не могли повредиться или утратиться; деньги же отдавать или въ частныя руки за проценты подъ вѣрныя залоги или заклады, или подъ векселя, или употреблять на торги, промыслы и тому подобное, или отдавать для приращенія процентами въ Конторы и Отдѣленія Государственнаго Банка, въ Государственныя Сберегательныя Кассы, или обращать въ государственныя процентныя бумаги, а также въ облигаціи или долговыя обязательства акціонерныхъ обществъ, уставами коихъ сіе именно дозволено. Капиталы, принадлежащіе малолѣтнимъ и обращающіеся какъ въ Государственномъ Банкѣ, такъ равно и въ другихъ кредитныхъ учрежденіяхъ, выдаются, сполна или въ части, и прежде достиженія малолѣтними семнадцати-лѣтняго возраста, по требованію Дворянскихъ опекуновъ или Сиротскихъ судовъ, признаннымъ уважительными и утвержденнымъ Губернаторомъ.

269. Недвижимое имѣніе малолѣтняго опекунъ содержитъ или приводитъ въ такое состояніе, чтобы надлежащіе съ онаго доходы получались сполна, а государственные сборы были выплачиваемы въ свое время бездомочно.

270. Вмѣстѣ съ тѣмъ опекунъ прилагаетъ попеченіе:

1) Чтобы хлѣбопашество, скотоводство и другія невоспрещенныя закономъ статьи доходовъ распространяемы были по мѣрѣ мѣстной удобности.

2) Чтобы нужныя и полезныя строенія не были допущены до раззоренія, для чего исправляют оныя въ удобное время.

3) Чтобы неупустительно исправляемы были всѣ по имѣнію общественныя повинности.

4) Чтобы торги, промыслы и прочія дѣла и заведенія малолѣтняго приведены были по возможности въ лучшее положеніе.

273. Опекунъ старается, чтобы доходы малолѣтняго собираемы были въ надлежащее время, а расходы производились безъ излишества. Для сего онъ отрѣшаетъ всѣ излишнія и роскошныя прихоти въ издержкахъ, употребляемыхъ на содержаніе малолѣтняго и опредѣленныхъ къ нему для воспитанія и услуженія людей и ведетъ доходамъ и расходамъ вѣрныя погодныя книги.

274. По денежнымъ претензіямъ малолѣтняго опекунъ чинить въ надлежащій срокъ взысканіе съ должниковъ, а въ случаѣ неплатежа, употребляетъ постановленныя въ законахъ мѣры.

282. Опекунъ обязанъ имѣть ходатайство по всѣмъ тяжбымъ дѣламъ малолѣтняго, подавать за него, куда слѣдуетъ, и въ сроки законами опредѣленные, просьбы и апелляціи, и вообще избирать способы, которые могли бы доставить ему спокойное владѣніе его имуществомъ.

290. Опекуны и попечители, въ случаѣ нерадѣнія или умысла въ упущеніи правъ лица, попеченію ихъ ввѣреннаго, отвѣчаютъ собственнымъ своимъ имѣніемъ, по мѣрѣ происшедшей чрезъ то или могущей произойти для малолѣтняго потери.

5) Пол. о Зем. Нач., изд. 1902 г., ст.:

33. Земскій Начальникъ представляетъ въ Губернское Присутствіе на утвержденіе, приговоры Сельскихъ Сходовъ о разрѣшеніи продажи принадлежащихъ малолѣтнимъ крестьянамъ недвижимыхъ имуществъ или движимыхъ имуществъ (кромя жизненныхъ припасовъ и вещей, скорому тлѣнію и другимъ тратамъ подверженныхъ), а также объ отказахъ отъ надѣла, слѣдующаго симъ малолѣтнимъ, вмѣстѣ съ принесенными на означенные приговоры жалобами и своими, по содержанію этихъ приговоровъ и жалобъ, заключеніями.

39. Земскому Начальнику принадлежитъ также надзоръ за опекунствами, учреждаемыми надъ личностью и имуществомъ малолѣтнихъ сиротъ сельскаго состоянія, и разрѣшеніе жалобъ, приносимыхъ на дѣйствія опекуновъ.

90. Постановленія Уѣзднаго Съѣзда:

2) По жалобамъ на распоряженія Земскихъ Начальниковъ въ порядкѣ надзора за опекунствами, учрежденными надъ личностью и имуществомъ малолѣтнихъ сиротъ сельскаго состоянія) почитаются окончательными и подлежатъ исполненію. Всѣ прочія постановленія Съѣзда по административнымъ дѣламъ могутъ быть обжалованы Губернскому Присутствію, въ теченіе тридцати дней со дня ихъ объявленія.

106. На Губернское Присутствіе возлагается:... 2) разсмотрѣніе и утвержденіе, по представленіямъ Земскихъ Начальниковъ губерніи, мірскихъ приговоровъ о разрѣшеніи продажи недвижимыхъ и движимыхъ имуществъ, принадлежащихъ малолѣтнимъ крестьянамъ, и по дѣламъ объ отказахъ отъ надѣла, слѣдующаго малолѣтнимъ сиротамъ, и 3) разрѣшеніе жалобъ, приносимыхъ на указанные въ пунктахъ 1 и 2 сей статьи приговоры.

6) Положеніе о губернскихъ и уѣздныхъ по крестьянскимъ дѣламъ учрежденіяхъ, изд. 1992 г., ст.:

6) Положеніе о губернскихъ и уѣздныхъ по крестьянскимъ дѣламъ учрежденіяхъ, изд. 1902 г., ст.:

218) Къ дѣйствіямъ распорядительнымъ, возлагаемымъ на Уѣздные Мирные Съѣзды, относятся:...

3) рассмотрение приговоровъ Сдльскихъ Сходовъ о разрѣшеніи продажи принадлежащихъ малолѣтнимъ крестьянамъ недвижимыхъ и движимыхъ имуществъ, кромѣ жизненныхъ припасовъ и вещей, скорому тлѣнію и другимъ тратамъ подверженныхъ, а также объ отказахъ отъ надѣла, слѣдующаго малолѣтнимъ сиротамъ.

243. Къ дѣйствіямъ распорядительнымъ, подлежащимъ вѣдѣнію Губернскаго Присутствія, въ предѣлахъ власти, указанныхъ изданными о крестьянахъ Положеніями и Правилами, причисляются:...

4) Утвержденіе одобренныхъ Уѣздными Мирowymi Съѣздами приговоровъ Сельскихъ Сходовъ о разрѣшеніи продажи принадлежащихъ малолѣтнимъ крестьянамъ недвижимыхъ и движимыхъ имуществъ, кромѣ жизненныхъ припасовъ и вещей, скорому тлѣнію и другимъ тратамъ подверженныхъ, и по дѣламъ объ отказахъ отъ надѣла, слѣдующаго малолѣтнимъ сиротамъ.

367. Вѣдѣнію Окружнаго по крестьянскимъ дѣламъ Присутствія подлежатъ:

п. 8) рассмотрение жалобъ родственниковъ малолѣтнихъ на распоряженія Схода, клонящіяся къ ущербу малолѣтняго.

Разъясненія Правительствующаго Сената:

1. По установленію опеки:

7) Рѣш. 1 Деп. Пр. Сен. 8 Мая 1875 г., № 3658; 13 Іюня 1877 г., № 4830: Крестьяне въ назначеніи опекуновъ и попечителей, въ повѣркѣ ихъ дѣйствій и во всѣхъ сего рода дѣлахъ, руководствуются мѣстными своими обычаями, а не общими правилами охранительнаго судопроизводства и гражданскими законами объ опеки.

8) Рѣш. Прав. Сен. 20 Декабря 1879 г., № 10001: Обязанность учрежденія опеки надъ имуществомъ и личностью малолѣтнихъ крестьянскихъ сиротъ, а равно и отвѣтственность за дѣйствія опекуновъ и попечителей, назначенныхъ сельскимъ сходомъ, лежитъ на томъ сельскомъ обществѣ, къ которому принадлежатъ малолѣтніе, а не на обществѣ, въ которомъ можетъ находиться только имущество малолѣтнихъ.

9) Рѣш. Прав. Сен. 4 Ноября 1888 г., № 4887: Учрежденіе опеки надъ личностью и имуществомъ малолѣтнихъ крестьянскихъ сиротъ, числящихся въ составѣ сельскихъ обществъ, и въ тѣхъ случаяхъ, когда сироты эти проживаютъ внѣ селеній, къ которымъ они приписаны, и имущество, имъ принадлежащее, находится внѣ предѣловъ сельскихъ обществъ, между прочимъ и въ городахъ, производится порядкомъ, указаннымъ въ 4 п. 51 ст. Общ. Полож. (6 п. 62 ст. изд. 1902 года).

10) Рѣш. 1 Общ. Собр. Прав. Сен. 18 Февраля и 25 Ноября 1894 г., № 137: Въ тѣхъ случаяхъ, когда у малолѣтнихъ крестьянъ-сиротъ нѣтъ никакого другого имущества, кромѣ того, которое принадлежало ихъ умершимъ родителямъ, въ качествѣ членовъ нераздѣльнаго крестьянскаго двора, и когда, по особымъ причинамъ, отъ опеки надъ ними отстраняется ихъ естественный опекунъ—домохозяинъ семьи и замѣняется лицомъ постороннимъ, то подобная опе-

ка можетъ быть учреждена *лишь надъ личностью этихъ малолѣтнихъ сиротъ*, которыя, подобно умершимъ родителямъ своимъ, не имѣютъ права требовать выдѣла себѣ части нераздѣльнаго имущества двора внѣ порядка, установленнаго въ Общ. Пол. прил. къ п. 5 (примѣч. по прод. 1890 г.) ст. 51 (п. 7 ст. 62, изд. 1902 г.).

§ См. п. 7 подъ 39 ст. Общ. Пол. о согласіи опекуновъ и на приглашеніе ихъ на сходы при обсужденіи вопроса о семейномъ раздѣлѣ семьи малолѣтняго (§ 9).

11) Рѣш. 2 Деп. Пр. Сен. 27 Февраля 1885 г., № 858, и 1 Д. Пр. Сен. отъ 19 Декабря 1878 г., № 9564, 26 Марта 1881 г., № 2245: Назначеніе опеки надъ имуществомъ умершаго крестьянина, *по требованію кредиторовъ* послѣдняго, для обезпеченія долга не составляетъ предмета вѣдомства сельскаго схода.

12) Рѣш. Общ. Собр. 1, 2 и Кас. Деп. Пр. Сен. 23 Ноября 1887 г., № 28: Сельскому обществу не предоставлено по закону право назначать опеку къ имуществу своихъ членовъ за *расточительность*.

13) Рѣш. 2 Д. Пр. Сен. отъ 18 Февраля 1897 г., № 640: Сельское общество не лишено права, въ случаѣ расточительства кого - либо изъ своихъ членовъ, принимать въ отношеніи неисправнаго домохозяина мѣры, указанныя въ 3 п. 188 ст. (353 ст., изд. 1902 г.) Общ. Пол. и 3 п. 127 ст. (69 ст., изд. 1902 г.) Пол. Вык.

§ 1. Общ. Пол., изд. 1902 г., ст.:

353.....

3) Опредѣлить къ недоимщику опекуна, безъ разрѣшенія котораго не дозволять неисправному хозяину отчуждать что-либо изъ его имущества и изъ его доходовъ до пополненія недоимки; или, вмѣсто неисправнаго хозяина, назначить старшимъ въ домѣ другаго члена той же семьи;

§. Опредѣленіе къ неисправному домохозяину опекуна или назначеніе вмѣсто него старшимъ въ домѣ другаго члена той же семьи могутъ послѣдовать лишь при наличности такого рода неисправности хозяйства, которая явственно успѣла выразиться въ накопленіи недоимокъ въ казенныхъ и мірскихъ повинностяхъ и въ выкупныхъ платежахъ. При постановленіи сельскимъ обществомъ подобнаго рода приговоровъ должны быть подробно приводимы все мотивы и данныя, послужившія обществу основаніемъ къ примѣненію къ домохозяину означенной мѣры, каковыя подлежатъ повѣркѣ и подробному обсужденію учреждений по крестьянскимъ дѣламъ (2 Д. П. С., 14 Мая 91, 3014).

§ 2. Пол. о Вык., изд. 1902 г., ст.:

69. Когда земля пріобрѣтена цѣлымъ сельскимъ обществомъ, то оно обязано непремѣнно вносить въ мѣстное Казначейство всю слѣдующую съ общества сумму къ положеннымъ срокамъ, разлагая, въ случаѣ нужды, недоимку на все общество, по мірской раскладкѣ, либо пополняя сію недоимку изъ мірскихъ суммъ, или иныхъ общественныхъ средствъ. При семъ, для пополненія недоимокъ съ отдѣльныхъ неисправныхъ плательщиковъ, общество можетъ принимать слѣдующія мѣры взысканія:....

3) Опредѣлить къ недоимщику опекуна, безъ разрѣшенія котораго не дозволять неисправному хозяину отчуждать что-либо изъ его имущества и изъ его

доходовъ до пополненія недоимки, или вмѣсто неисправнаго хозяина назначить старшимъ въ домѣ другаго члена той же семьи.

14) Рѣш. 1 Д. Пр. Сен. 22 марта 1879 г., № 2786. Сельскій Сходъ не можетъ назначать опеки вслѣдствіе *слабоумія* своего однообщественника.

15) Рѣш. 2 Деп. Пр. Сен. 28 Сентября 1893 г., № 3656: Правила Высочайше утвержденнаго 23 Ноября 1892 г. (1 пр. 62 ст., изд. 1902 г.) мнѣнія Госуд. Совѣта относительно предоставленія права назначенія опеки надъ имуществомъ умершихъ крестьянъ, бывшихъ приписанными къ волостямъ, и надъ личностью и имуществомъ остающихся послѣ нихъ малолѣтнихъ дѣтей, не примѣняются къ случаямъ назначенія опеки надъ сиротами, принадлежащими къ составу сельскихъ, а не волостныхъ только обществъ.

16) Тоже рѣш. Пр. Сен.: Относительно порядка назначенія опеки надъ личностью и имуществомъ малолѣтнихъ сиротъ, оставшихся послѣ смерти лица, приписаннаго не только къ волости, но и къ сельскому обществу, примѣняется 1-е примѣч. къ 21 ст. и 4 п. 51 ст. Общ. Полож. (1 и 62 ст., изд. 1902 г.).

16¹) Рѣш. 2 Деп. Прав. Сен. отъ 29 Января 1904 г., за № 778: Сельскій сходъ не въ правѣ снимать опеки съ имущества сосланнаго въ каторжныя работы крестьянина въ виду того только, что жена и дѣти его послѣдовали за нимъ на мѣсто ссылки, а равно и не имѣетъ права распоряжаться находившимся въ пользованіи сосланнаго участкомъ подворнаго пользованія.

16²) Раз. М. В. Д.: Учрежденіе опеки надъ имуществомъ малолѣтнихъ крестьянъ, хотя бы таковое имущество находилось внѣ предѣловъ сельскихъ обществъ и даже въ *другой губерніи*, лежитъ на обязанности сельскаго схода того общества, къ которому малолѣтніе приписаны. (*по Земскому отдѣлу, 14 апрѣля 1903 г., № 11626*).

II. По назначенію опекуновъ и попечителей:

17) Рѣш. Пр. Сен. 30 Іюля 1881 года, № 5324: Сельскій сходъ не въ правѣ безъ особыхъ основаній устранивать опекуновъ, назначенныхъ къ малолѣтнимъ сиротамъ духовнымъ завѣщаніемъ умершихъ родителей ихъ. Обсужденіе распоряженій схода по сему предмету лежитъ на обязанности Уѣзднаго Присутствія.

18) Рѣш. Гражд. Касс. Деп. Пр. Сен. 9 Марта 1872 г., № 210: Въ крестьянскомъ быту не требуется формальнаго утвержденія опекуновъ тѣмъ порядкомъ, какой установленъ для лицъ другихъ сословій.

19) Рѣш. 2 Деп. Пр. Сен. 4 февраля 1883 г., № 370: Назначеніе опекуна къ имуществу малолѣтнихъ крестьянъ, хотя бы это имущество находилось внѣ предѣловъ сельскаго общества и даже въ другой губерніи, зависитъ отъ сельскаго схода того общества, къ которому малолѣтніе принадлежатъ.

20) Рѣш. Правит. Сен. 28 Янв. 1888 г., № 376: Избранный Сельскимъ Сходомъ въ должность опекуна можетъ отказаться отъ этой должности.

21) Рѣш. Прав. Сен. 3 февраля 1895 г., № 435: Крестьянскіе сиро-

ты, по достиженіи 14-лѣтняго возраста, могутъ сами выбрать себѣ попечителя на основаніи 219 ст. X т., 1 ч. Зак. Гражд.

22) Рѣш. Граж. Касс. Деп. Пр. Сен. 1880 г., за № 241: Споръ о вознагражденіи опекуна за управленіе и завѣдываніе имуществомъ малолѣтняго крестьянина подлежитъ вѣдѣнію сельскаго схода, а не судебныхъ учреждений.

23) Указъ 2 Д. Пр. Сен. отъ 12 Апр. 1888 г., № 4087: Воспитатели и опекуны малолѣтнихъ, не имѣющихъ фамилій, могутъ давать своимъ воспитанникамъ фамилію по своему усмотрѣнію, а лица, достигшія совершеннолѣтія, не пользующіяся фамильнымъ прозвищемъ, могутъ сами избирать себѣ фамилію, причемъ ходатайства сего рода должны быть заявлены при приискѣ лица къ какому-либо обществу. Въ обоихъ этихъ случаяхъ, укрѣпленіе избранныхъ фамилій должно принадлежать, примѣнительно къ 153 и 157 Зак. Гражд., а также 520 ст. Зак. Сост. (567 ст., изд. 1899 г.)—къ предметамъ вѣдомства Казенныхъ Палатъ, по мѣсту постоянного жительства просителей.

24¹) Рѣш. Пр. Сен. отъ 13 марта 1903 г., № 1883: законъ, предоставляя несовершеннолѣтнимъ лицамъ, достигшимъ 14-лѣтняго возраста, самимъ испрашивать себѣ попечителей, не слагаетъ тѣмъ съ опекунскаго учрежденія обязанности, и при отсутствіи такой просьбы со стороны тѣхъ несовершеннолѣтнихъ лицъ, назначать къ нимъ попечителей, коль скоро до свѣдѣнія сего учрежденія будетъ доведено, что имущественные интересы несовершеннолѣтнихъ сиротъ страдаютъ отъ безконтрольнаго управленія лицъ, на попеченіи коихъ они находятся.

III. По отвѣтственности сельскихъ сходовъ и опекуновъ:

24) Рѣш. Граж. Кас. Деп. Пр. Сен. 26 Іюня 1875 г., № 592: Правило о томъ, что повѣрка дѣйствій опекуновъ и попечителей надъ несовершеннолѣтними крестьянами подлежитъ вѣдѣнію сельскаго схода—не лишаетъ вышедшаго изъ-подъ опеки права предъявить къ опекуну претензію по управленію его имѣніемъ; такая претензія подлежитъ судебному разсмотрѣнію по правиламъ, изложеннымъ въ 96 и 98 ст. Общ. Пол. (159, 161 и 125 ст., изд. 1902 г.).

25) Рѣш. Граж. Кас. Деп. Пр. Сен. 22 Декабря 1871 г., № 1273: Иски, предъявленные къ опекунамъ за вредъ и убытокъ, причиненные дѣйствіями ихъ по управленію имѣніемъ малолѣтнихъ крестьянъ, не подлежатъ вѣдѣнію сельскихъ сходовъ.

26) Рѣш. 1, 2 и Кас. Деп. Пр. Сен. отъ 12 Апрѣля 1893 г., № 12: Примѣненіе ст. 256 Зак. Граж. (см. п. 4) при назначеніи опекуновъ сельскими обществами, не представляется обязательнымъ для сихъ послѣднихъ; вслѣдствіе чего нарушеніе сельскими обществами преподанныхъ въ этомъ законѣ указаній не можетъ вызвать отвѣтственности ихъ предъ наследниками умершаго крестьянина за причиненный опекунами вредъ.

27) Рѣш. Гражд. Кас. Деп. Прав. Сен. 1898 г., № 8: Своевременное утвержденіе отчетовъ сельскими сходами не лишаетъ вышедшаго изъ опеки права предъявленія иска къ опекуну за причиненные его дѣйствіями или упущеніями убытки.

IV. По распоряженію имуществами:

28) Рѣш. Пр. Сен. 16 Января 1879 г., № 622, и 24 Авг. 1878 г., № 5783: Заключение опекуномъ невыгодныхъ условій о землѣ малолѣтняго не даетъ обществу права отбирать отъ малолѣтняго его полевой надѣлъ.

29) Рѣш. 2 Деп. Пр. Сен. 5 Января 1884 г., № 56: Высочайше утвержденныя 1 Февраля 1877 г. временныя правила о порядкѣ отчужденія и залога имуществъ, принадлежащихъ малолѣтнимъ крестьянамъ, примѣняются лишь къ тому крестьянскому имуществу, которое находится въ чертѣ надѣла, поступившаго въ собственность крестьянъ, на основаніи положеній о сельскомъ состояніи.

30) Рѣш. 2 Деп. Пр. Сен. 4 Февраля 1883 г., № 370, и 8 Октября 1896 г., № 2587: Продажа такихъ имуществъ малолѣтнихъ крестьянъ, которыя находятся внѣ предѣловъ сельскихъ обществъ и къ разряду крестьянскихъ имуществъ не принадлежатъ, можетъ быть допускаема лишь съ разрѣшенія Правит. Сената.

31) Рѣш. Пр. Сен. 5 Февраля 1891 года, № 779: При испрошеніи разрѣшенія Прав. Сената продажи имущества малолѣтнихъ крестьянъ, губернаторы представляютъ свѣдѣнія, является ли выгодной означенная продажа и можетъ ли имущество быть продано за ту сумму, которая указана въ приговорѣ крестьянъ.

32) Указъ 2 Д. Пр. Сен. отъ 9 Іюня 1892 г., № 3416: Порядокъ, которымъ должны быть отчуждаемы и употребляемы имущества крестьянъ, надъ которыми учреждена опека, вслѣдствіе безумія или сумасшествія, установленъ примѣчаніемъ къ 377 ст. Зак. Гражд., т. X. ч. I, коимъ опредѣлено, что родственники безумныхъ и слабоумныхъ, которымъ ввѣряется опека надъ ними, относительно распоряженія имѣніемъ сихъ лицъ, должны руководствоваться правилами для опекуновъ малолѣтнихъ сиротъ.

33) Рѣш. 2 Деп. Пр. Сен. отъ 31 Октября 1900 г., № 3486: Въ случаяхъ, указанныхъ въ 277 ст. Зак. Гражд., продажа, по обязательствамъ Малороссійскихъ казаковъ въ отношеніи частныхъ лицъ, земель, входящихъ собственно въ составъ казачьихъ земель и принадлежащихъ малолѣтнимъ, можетъ быть допускаема съ разрѣшенія Правительств. Сената.

34) Указъ 2 Д. Пр. Сен. отъ 5 Февраля 1896 г., № 859: При возбужденіи передъ Правит. Сенатомъ ходатайства о разрѣшеніи продажи усадебныхъ мѣстъ малолѣтнихъ крестьянъ должны быть представлены подписка опекуна малолѣтнихъ о согласіи на таковую продажу, приговоръ сельскаго общества, удостоверяющій необходимость продажи и провѣренный Земскимъ Начальникомъ, свѣдѣнія о томъ, чѣмъ именно эта продажа вызывается, точная опись всего имѣнія малолѣтнихъ и ихъ долговъ, тщательно провѣренная Земскимъ Начальникомъ, и, наконецъ, заключеніе послѣдняго, а также Губернскаго Присутствія о необходимости продажи.

35) Рѣш. Пр. Сен. 2 Деп. 15 Февраля и 15 Марта 1894 г., №№ 560 и 1066 и 5 Марта 1896 г., № 938: а) Разрѣшеніе 2 Департамента Прав. Сената необходимо должно быть испрашиваемо Губернскими Присутствіями, согласно 277 и 280 ст. т. X ч. I Св. Зак. Гражд., изд. 1887 г., лишь для продажи

или залога имущества, принадлежащих малолѣтнимъ крестьянамъ и не входящихъ въ составъ крестьянскаго надѣла или не составляющихъ необходимости принадлежности крестьянскаго хозяйства или промысла. б) Выдача изъ кредитныхъ учрежденій капиталовъ малолѣтнихъ крестьянъ зависитъ отъ разрѣшенія губернатора, властью котораго утверждается приговоръ по сему предмету подлежащаго схода (См. 268 ст. X т. I ч. Зак. Гражд. и 68 ст. разд. IV Уст. Кред., т. XI, ч. 2, Св. Зак.).

§. Уст. Кред., т. XI, ч. 2, Св. Зак., разд. IV, ст. 68. Капиталы, принадлежащія малолѣтнимъ, могутъ быть выданы опекунскимъ учрежденіемъ сполна или въ части, прежде достиженія малолѣтними семнадцатилѣтняго возраста, не иначе, какъ по требованію сихъ учрежденій, Дворянской Опеки или Сиротскаго Суда, признанному уважительнымъ и утвержденному мѣстнымъ Губернаторомъ.

36) Рѣш. Общ. Собр. 1, 2 и Кас. Деп. Пр. Сен. отъ 21 Декабря 1898 г., № 16: Такъ какъ примѣненіе къ крестьянскимъ опекамъ дѣйствіе общихъ законовъ, опредѣляющихъ права и обязанности опекуновъ, назначаемыхъ надъ лицами другихъ сословій, не можетъ имѣть мѣста за силою 65 ст. Зак. Основ., то для выдачи капиталовъ, состоящихъ въ вѣдѣніи опеки, подвѣдомственныхъ Сельскому и Волостному Сходамъ, не требуется разрѣшенія Губернатора.

36¹) См. п. 7 подъ 39 ст. Общ. Пол. (о семейномъ раздѣлѣ малолѣтняго).

36²) Указъ Пр. Сен. отъ 27 Мая 1886 г., № 2163: Сиротскіе капиталы составляютъ имущество частныхъ лицъ, въ отношеніи коихъ обществамъ крестьянъ не предоставлено права распоряженія по своему усмотрѣнію.

V. По обязанностямъ крестьянскихъ учрежденій:

37) Цирк. Указъ 2 Д. Пр. Сен. отъ 9 Марта 1885 г., № 1164: Дѣла по жалобамъ на распоряженія Сельскихъ Сходовъ по назначенію опекуновъ и попечителей и вообще дѣла по охраненію имущества малолѣтнихъ сиротъ подлежатъ разсмотрѣнію крестьянскихъ учрежденій по существу.

38) Рѣш. 1 Д. Пр. Сен. отъ 19 Декабря 1878 г., № 9654; 2 Д. Пр. Сен. 27 Мая 1886 г., № 5163, и отъ 9 Марта 1887 г., № 1164: Отъ учрежденій по крестьянскимъ дѣламъ зависитъ сдѣлать распоряженіе объ отдачѣ капиталовъ, принадлежащихъ малолѣтнимъ крестьянамъ, на храненіе въ кредитное учрежденіе.

§ Ц. М. В. Д. отъ 30 Мая 1900 г., за № 13: о запрещеніи помѣщать общественные капиталы не въ государственные процентныя бумаги, а въ частныя (закладныя листы земельныхъ банковъ и т. под.).

39) Рѣш. Пр. Сен. 20 Сентября 1876 г., № 6780: Мировой Посредникъ не вправѣ принимать на себя покупку процентныхъ бумагъ на деньги малолѣтнихъ сиротъ крестьянъ.

40) Рѣш. Пр. Сен. 1 Февраля 1882 г., № 958: На крестьянскихъ учрежденіяхъ лежитъ защита интересовъ малолѣтнихъ крестьянъ лишь отъ неправильныхъ распоряженій со стороны общества, но не отъ притязаній частныхъ лицъ; дѣла по претензіямъ сихъ послѣднихъ подлежатъ вѣдѣнію суда.

41) Рѣш. Прав. Сен. 1 іюля 1878 г., № 5284: Уѣздное Присутствіе лишено права устранять отъ опеки избранное Сельскимъ Сходомъ лицо и дѣлать распоряженія относительно распредѣленія состоящаго въ опекѣ имущества между сонаслѣдниками малолѣтнихъ.

42) Рѣш. 2 Деп. Прав. Сен. 8 Октября 1896 г., № 2587: Губернское Присутствіе, ходатайствуя предъ Правит. Сенатомъ о разрѣшеніи продажи или залога внѣ надѣльныхъ имуществъ крестьянскихъ сиротъ, должно представлять всѣ данныя, которыя послужили основаніемъ возбужденнаго ходатайства.

43) Рѣш. 2 Деп. Прав. Сен. отъ 4 Февраля и 5 Апрѣля 1894 г., № 1440: Учрежденія по крест. дѣламъ вправѣ воспретить производство вкладовъ сиротскихъ денегъ въ тѣ ссудосберегательныя волостныя кассы бывшихъ колонистовъ, въ операціяхъ которыхъ будетъ усматриваться безпорядокъ или неправоленіе, угрожающее цѣлости или своевременному возврату помѣщенныхъ въ нихъ денегъ.

44) Указъ 2 Деп. Пр. Сен. отъ 17 Апрѣля 1887 г., № 2153: Жалоба родственника опекаемаго на назначеніе опекуна, котораго онъ признаетъ неблагонадежнымъ и могущимъ препятствовать сохраненію интересовъ малолѣтняго, какъ относящаяся къ распоряженію Сельскаго Схода, подлежитъ повѣркѣ и разсмотрѣнію крестьянскихъ учрежденій по существу.

45) Указъ 2 Д. Пр. Сен. отъ 17 Октября 1886 г., № 4764: Губернское Присутствіе, коему закономъ предоставленъ надзоръ по опекунскимъ дѣламъ крестьянъ, обязано принимать мѣры къ обезпеченію правъ малолѣтнихъ крестьянъ, если усмотритъ въ разсматриваемомъ имъ дѣлѣ нарушеніе сихъ правъ.

46) Рѣш. 2 Д. Пр. Сен. отъ 27 Февраля 1901 г., № 724: Статьею 38 Пол. о Зем. Нач. (39 ст., изд. 1902 г.) на Земскаго Начальника возложенъ надзоръ за опекунствами, учреждаемыми надъ личностью и имуществомъ малолѣтнихъ сиротъ сельскаго состоянія. Посему Земскій Начальникъ имѣетъ право дѣлать надлежащія распоряженія по огражденію имущественныхъ интересовъ опекаемыхъ и налагать на опекуновъ взысканія по 61 ст. Пол. о Зем. Нач. (57 ст., изд. 1902 г.) за держаніе у себя на рукахъ денегъ сиротъ.

47) Указъ 2 Деп. Прав. Сен. отъ 20 Января 1903 г., № 243: Требованіе Земскаго Начальника о назначеніи сельскимъ обществомъ опекуна къ имуществу умершаго крестьянина для отвѣта на судѣ, являясь незаконнымъ, не можетъ быть отнесено къ такого рода требованіямъ, за неисполненіе коихъ Земскій Начальникъ имѣетъ право налагать на лицъ, подвѣдомственныхъ крестьянскому общественному управленію, административныя взысканія, указанные въ 61 ст. Пол. о Зем. Нач. (57 ст., изд. 1902 г.).

47¹) Указъ 2 Д. Пр. Сен. отъ 19 марта 1903 г., № 1964: Утвержденіе актовъ о раздѣлѣ внѣнадѣльной земли между совершеннолѣтними и малолѣтними наслѣдниками лицъ сельскаго состоянія должно производиться не окружными судами, а соотвѣтствующими имъ въ губерніи высшими опекунскими учрежденіями, охранѣ коихъ въ предѣлахъ губерніи ввѣрены интересы малолѣтнихъ крестьянскихъ сиротъ, каковыми учрежденіями въ мѣстностяхъ, въ коихъ введено въ дѣйствіе Пол. о Зем. Нач., являются именно Губернскія Присутствія, обязанныя провѣрять, по представленіямъ Земскихъ Начальниковъ, законность состоявшихся по сему предмету приговоровъ сельскихъ сходовъ.

VI. О порядке разсмотрѣнія крестьянскими учрежденіями дѣлъ объ охраненіи имущества малолѣтнихъ крестьянъ.

48) Указъ Прав. Сен. отъ 2 Апрѣля 1885 г., № 1477:

Приказали:

Разсмотрѣвъ обстоятельства настоящаго дѣла, *Правительствующій Сенатъ находитъ*: 1) что хотя по 51 ст. *Общ. Полож.* (62 ст., изд. 1902 г.) назначеніе опекуновъ и попечителей, а равно и повѣрка ихъ дѣйствій, отнесены къ предметамъ вѣдомства сельскихъ сходовъ, но на основ. прим. къ 21 ст. того же положенія (1 ст., изд. 1902 г.), специально предусматривающаго сей вопросъ, въ томъ случаѣ, если въ распоряженіяхъ міра родственники малолѣтняго усмотрятъ что-либо клонящееся къ его ущербу, то они могутъ обращаться къ защитѣ Мироваго Посредника; 2) что это указаніе закона обращаться въ извѣстныхъ случаяхъ къ защитѣ Мироваго Посредника, тѣмъ самымъ предоставляетъ сему послѣднему право контроля и наблюденія за дѣйствіями сельскихъ обществъ по отношенію къ сиротскому имуществу и не можетъ быть толкуемо въ томъ смыслѣ, что и по дѣламъ сего рода Мировые Посредники должны лишь наблюдать за тѣмъ, чтобы приговоры сельскихъ сходовъ, по предмету назначенія опекуновъ и повѣрки ихъ дѣйствій, были постановлены съ соблюденіемъ требуемыхъ закономъ формальностей, ибо еслибы законъ имѣлъ въ виду предоставить Мировымъ Посредникамъ лишь разсмотрѣніе формальной стороны дѣла, то не представлялось бы надобности дѣлать особой и специальной оговорки, изложенной въ примѣчаніи къ 21 ст. *Общ. Пол.* (1 ст., изд. 1902 г.) и предусматривающей исключительно случай неправильности дѣйствій крестьянскихъ обществъ по отношенію къ сиротскому имуществу, ибо и безъ этой оговорки право контроля и повѣрки приговоровъ сельскихъ сходовъ съ формальной стороны, по общему смыслу положенія о крест. и на основаніи прим. 3 къ 51 ст. (63 ст., изд. 1902 г.) *Общ. Полож.*, принадлежитъ Мировымъ Посредникамъ. Несомнѣннымъ подтвержденіемъ того, что по силѣ прим. къ 21 ст. *Общ. Пол.* (1 ст., изд. 1902 г.) дѣла, по назначенію обществами опекуновъ и попечителей и вообще по охраненію имущества малолѣтнихъ сиротъ, подлежатъ разсмотрѣнію учреждений по крестьянскимъ дѣламъ *по существу*, служитъ законоположеніе 27 іюня 1874 года, коимъ (11 п. 143 ст. *Пол. Учр. Крест.* (8 п. 367 ст., изд. 1902 г.) разсмотрѣнія жалобъ на распоряженія схода, клонящіяся къ ущербу малолѣтняго, уже прямо отнесены къ предметамъ вѣдѣнія уѣздныхъ по крест. дѣламъ присутствій. Имѣя затѣмъ въ виду, что *Правительствующій Сенатъ* по жалобамъ крестьянина Шутки не входилъ въ разсмотрѣніе существа состоявшихся по сему дѣлу постановленій Ставропольскаго Губернскаго Присутствія и не обсуждалъ правильности состоявшихся по сему дѣлу опредѣленій учрежденій по крестьянскимъ дѣламъ и что принесенная нынѣ Шуткою жалоба не можетъ быть признана поступившею по истеченіи срока на обжалованіе вышеприведенныхъ постановленій Губернскаго Присутствія, ибо таковыя не были объявлены просителю Шуткѣ, съ соблюденіемъ установленнаго для того порядка, *Правительствующій Сенатъ признаетъ* обжалованныя крестьяниномъ Шуткою опредѣленія Ставропольскаго Губернскаго по крестьянскимъ дѣламъ Присутствія постановленными съ нарушеніемъ вышеприведеннаго закона. Усматривая, вмѣстѣ съ тѣмъ, изъ доходящихъ до его разсмотрѣнія дѣлъ, что обязанности, возлагаемыя закономъ на мѣстныя по крест-

янскимъ дѣламъ учрежденія въ дѣлахъ объ охраненіи имущества малолѣтнихъ крестьянъ отъ ущерба, причиняемаго имъ распоряженіями сельскихъ сходовъ, не вездѣ исполняются по точному разуму закона, и признавая необходимымъ однообразное и согласное съ вышеизложеннымъ разъясненіемъ Правительствующаго Сената дѣйствіе учреждений по крестьянскимъ дѣламъ въ дѣлахъ сего рода, *Правительствующій Сенатъ опредѣляетъ*: отменить постановленія Ставропольскаго Губернскаго по крестьянскимъ дѣламъ присутствія, состоявшіяся по вышеизложеннымъ жалобамъ крестьянина Шутки, предписать Присутствію разсмотрѣть дѣло вновь и постановить по оному рѣшеніе, руководствуясь сдѣланнымъ Правительствующимъ Сенатомъ разъясненіемъ.

49) Указъ Прав. Сен. отъ 2 Іюня 1889 г., № 3571: О порядкѣ привлеченія къ отвѣтственности опекуновъ и попечителей за неправильныя дѣйствія относительно имущества опекаемыхъ и объ имущественной отвѣтственности сельскихъ обществъ въ случаѣ растраты опекунами имущества малолѣтнихъ:

Принимая во вниманіе, что попеченіе о крестьянскихъ сиротахъ по закону (примѣч. къ ст. 21 Общ. Пол. о крест.; 1 ст., изд. 1902 г.) относится къ предметамъ вѣдомства сельскаго схода, на которомъ лежатъ, такимъ образомъ, всѣ обязанности, возложенныя на дворянскія опеки и сиротскіе суды въ отношеніи попеченія надъ сиротами другихъ сословій, а крестьянскимъ учрежденіямъ, согласно циркулярному указу Правительствующаго Сената, отъ 2 апрѣля 1885 года, принадлежитъ надзоръ за дѣйствіями сельскихъ обществъ по отношенію къ имуществу малолѣтнихъ крестьянскихъ сиротъ, подобно тому, какъ наблюденіе за дѣйствіями дворянскихъ опекъ и сиротскихъ судовъ возложено на Губернскія Правленія *Правительствующій Сенатъ*, согласно заключенію Министра Внутреннихъ Дѣлъ, признаетъ: что крестьянскія учрежденія по дѣламъ объ опекахъ надъ малолѣтними крестьянскими сиротами, въ силу принадлежащаго симъ учрежденіямъ права надзора по дѣламъ этого рода, имѣютъ право: а) отменить общественные приговоры о назначеніи опекунами и попечителями надъ малолѣтними и несовершеннолѣтними крестьянами такихъ лицъ, которыя не соотвѣтствуютъ требуемымъ въ законѣ качествамъ (ст. 256 ч. I т. X); *) б) въ случаѣ растраты опекунами и попечителями имуществъ опекаемыхъ, сообщать о томъ подлежащимъ судебнымъ властямъ. для привлеченія виновныхъ къ уголовной отвѣтственности;—в) въ указанномъ случаѣ, а равно и въ тѣхъ, когда вообще дѣйствіями опекуновъ или попечителей будетъ причиненъ ущербъ сиротскому имуществу, дѣлать распоряженія объ устраненіи сельскими сходами такихъ опекуновъ и попечителей, и о назначеніи новыхъ съ возложеніемъ на нихъ послѣднихъ обязанности отыскивать судебнымъ порядкомъ причиненные неправильными дѣйствіями прежнихъ опекуновъ и попечителей сиротскому имуществу убытковъ, и г) давать, въ силу ст. 147 Пол. Учр. Кр. (372 ст., изд. 1902 г.), сельскимъ обществамъ инструкціи относительно порядка исполненія возложенныхъ на нихъ закономъ обязанностей по дѣламъ объ опекахъ надъ малолѣтними и несовершеннолѣтними крестьянскими сиротами. Переходя затѣмъ къ вопросу объ имущественной отвѣтственности, въ случаѣ растраты опекунами имуществъ малолѣтнихъ крестьянскихъ сиротъ, *Правительствующій Сенатъ*, согласно съ отзывомъ Министра Внутреннихъ Дѣлъ, находитъ, что отвѣтственными лицами въ подобныхъ случаяхъ являются сами опекуны и, засимъ, и назначавшія опекуновъ общества, на которыхъ возложено, на основаніи примѣч. къ 21 ст. Общ. Пол., (1 ст., изд. 1902 г.) попеченіе о личности и объ имуществѣ малолѣтнихъ сиротъ, и повѣрка дѣйствій

*) См. рѣш. Прав. Сен. въ п. 26 настоящаго §.

опекуновъ, а потому иски о возмѣщеніи причиненныхъ малолѣтнимъ убытковъ, при несостоятельности опекуновъ, могутъ быть обращены и къ сельскимъ обществамъ, избравшимъ тѣхъ опекуновъ, и должностнымъ лицамъ, своевременно не озаботившимся повѣркою ихъ дѣйствій для предупрежденія злоупотребленій. На семь основаніи *Правительствующій Сенатъ, опредѣляетъ*: о вышеизложенномъ разъясненіи порядка назначенія опекуновъ и привлеченія къ отвѣтственности опекуновъ и назначившихъ ихъ сельскихъ обществъ за причиненный ущербъ имуществу малолѣтнихъ и несовершеннолѣтнихъ крестьянъ Олонецкому Губернатору въ разрѣшеніе рапорта его отъ 12 октября 1887 года за № 1927 дать знать указомъ, каковымъ увѣдомить и Министра Внутреннихъ Дѣлъ. *)

50) Цирк. М. В. Д. отъ 21 Апрѣля 1903 г., № 12: Оконченныя дѣла могутъ быть уничтожаемы не прежде, какъ по истеченіи десяти, а *опекунскія*—двадцати пяти лѣтъ со дня рѣшенія ихъ.

*) *Примѣчаніе*: §. Въ большинствѣ случаевъ опеки крестьянъ-сиротъ находятся далеко въ неудовлетворительномъ видѣ; сельскіе сходы къ повѣркѣ опеки и вообще къ надзору за опекунами и за ихъ распоряженіями по управленію сиротскими имуществами относятся поверхностно, кое-какъ, небрежно; опекуны, видя, что за ними нѣтъ постояннаго и строгаго надзора, мало обращаютъ вниманія какъ на воспитаніе сиротъ, на ознакомленіе ихъ съ крестьянскимъ хозяйствомъ или съ какимъ-либо промысломъ, такъ и на бережное храненіе имущества, на умѣлое распоряженіе имъ; они не составляютъ годовыхъ отчетовъ по опекамъ, а если же и составляютъ, то въ этихъ отчетахъ очень трудно бываетъ сходу разобраться или ихъ на сходѣ внимательно повѣрить; растраты сиротскаго имущества бываютъ не рѣдки, а самимъ сиротамъ, когда они достигнутъ совершеннолѣтія, весьма затруднительно отыскивать убытки съ опекуновъ за совершенныя ими неправильныя дѣйствія по управленію опекою. Поэтому, для установленія порядка въ опекунскихъ дѣлахъ малолѣтнихъ сиротъ-крестьянъ и для устраненія злоупотребленій по опекамъ, а также для предотвращенія растраты сиротскихъ имуществъ, желательно было бы потребовать исполненія въ сельскихъ обществахъ слѣдующихъ правилъ:

1. Послѣ смерти крестьянина, у котораго остаются малолѣтнія сироты, Сельскій Староста долженъ немедленно произвести въ присутствіи двухъ-трехъ понятыхъ опись имущества, принадлежащаго умершему крестьянину, охранить это имущество до передачи его опекунамъ и собрать сельскій сходъ для избранія двухъ благонадежныхъ лицъ въ опекуны надъ личностью и имуществомъ сиротъ.

2. Послѣ избранія опекуновъ, Сельскій Староста сдаетъ имъ въ присутствіи стороннихъ лицъ все подлежащее опекѣ сиротское имущество подъ росписку опекуновъ, о чемъ составляется актъ, который вмѣстѣ съ описью имущества и приговоромъ объ избраніи опекуновъ прилагается къ дѣлу по опекѣ сиротъ, заводимому по каждой опекѣ отдѣльно; въ тоже время, опекуны получаютъ опекунскую книжку съ требуемыми въ ней свѣдѣніями, и вновь учрежденная опека вносится въ опекунскую книгу Волостнаго Правленія.

3. При выдачѣ опекунамъ опекунской книжки, Волостное Правленіе обязано разъяснить имъ ихъ обязанности.

4. Въ теченіе Января мѣсяца черезъ особо выбранныхъ на сельскихъ сходахъ добросовѣстныхъ людей—честныхъ и вполне благонадежныхъ—повѣряются имущества всѣхъ состоящихъ въ обществѣ опеки, и о результатѣ повѣрки составляется подробный актъ, который прикладывается къ опекунскому дѣлу.

5. Если въ имуществѣ сиротъ произойдетъ убыль отъ несчастныхъ случаевъ (напр. пожара или скотъ падеть), то опекуны объ этомъ должны заявить сельскому старостѣ, который съ добросовѣстными крестьянами обязанъ засвидѣтельствовать въ особомъ актѣ происшедшую убыль въ имуществѣ сиротъ и причины таковой убыли и составленный имъ актъ представить на обсужденіе сельскаго схода, приговоръ коего вмѣстѣ съ актомъ препровождается на разсмотрѣніе Волостнаго Правленія и представляется Земскому Начальнику.

6. Къ 1 Января cadaго года опекуны составляютъ годовые отчеты по управленію сиротскимъ имуществомъ.

7. Акты добросовѣстныхъ лицъ о повѣркѣ опеки и годовые отчеты опекуновъ докладываются сельскому сходу, который долженъ внимательно разсмотрѣть ихъ и о дѣйствіяхъ опекуновъ составить приговоръ, прикладываемый къ опекунскому дѣлу.

8. Опеки прекращаются по приговору схода, когда сироты достигнутъ семнадцатилѣтняго возраста, и надъ ними учреждаются попечительства.

9. Свѣдѣнія объ опекахъ представляются Волостнымъ Правленіемъ Земскому Начальнику къ назначенному имъ сроку по указанной имъ формѣ.

10. Земскій Начальникъ ежегодно повѣряетъ всѣ опеки своего участка, вызывая для этого въ Волостное Правленіе опекуновъ съ ихъ книжками и, по возможности, сиротъ. При провѣркѣ опеки, Земскій Начальникъ обращаетъ вниманіе на правильность распоряженій опекуновъ по управленію имуществомъ и о всемъ замѣченномъ составляетъ актъ, по которому и дѣлаетъ свои распоряженія Волостному Правленію, а также о результатѣ провѣрки отмѣчаетъ въ опекунскихъ книжкахъ и дѣлахъ.

11. Всякій приговоръ (въ копіи) о продажѣ сиротскаго имущества долженъ представляться на разсмотрѣніе Земскаго Начальника.

12. Всѣ наличныя суммы, принадлежащія сиротамъ, должны храниться въ Сберегательныхъ Кассахъ Государственнаго Банка.

13. Волостной Старшина и Сельскій Староста, замѣтившіе, что опекуны не съ пользою употребляютъ сиротское имущество, или они, а также и родные сиротъ, расхищаютъ его, обязаны немедленно произвести внезапную провѣрку сиротскаго имущества, о чемъ составить актъ, который передать на разсмотрѣніе сельскаго схода, и копію котораго представить Земскому Начальнику на распоряженіе.

§.

Опекуны обязаны заботиться, чтобы нужныя и полезныя строенія сироты не были допущены до раззоренія, для чего онъ ихъ долженъ своевременно исправлять. Но если онъ увидитъ, что сиротскія постройки пришли въ такую ветхость, что исправить ихъ весьма трудно, или на ремонтъ ихъ денегъ въ опекѣ нѣтъ, то опекуны должны просить сельскій сходъ о разрѣшеніи продажи ветхихъ построекъ, ходатайствуя предъ сходомъ или словесно, или подавая письменное о томъ заявленіе. Сельскій сходъ, убѣдившись черезъ осмотръ построекъ въ справедливости ходатайства опекуновъ, составляетъ приговоръ, который записывается въ книгѣ приговоровъ и представляется въ Волостное Правленіе.

Волостное Правленіе приговоръ сельскаго схода о разрѣшеніи продажи сиротскихъ построекъ представляетъ Земскому Начальнику со свѣдѣніями объ опекѣ и съ копіей описи имущества, находящагося въ опекѣ.

Земскій Начальникъ, получивъ всю переписку о продажѣ ветхихъ построекъ сиротъ, назначаетъ время осмотра назначенныхъ къ продажѣ построекъ и вызываетъ ко времени осмотра строеній опекуновъ и сиротъ, чтобы самому лично собрать всѣ свѣдѣнія, необходимыя для правильнаго разрѣшенія вопроса о продажѣ построекъ. Результатъ осмотра построекъ заносится въ актъ, подписываемый опекунами, а также сиротами, если они въ возрастѣ 14 лѣтъ.

Если Земскій Начальникъ признаетъ необходимымъ и полезнымъ для сиротъ продажу построекъ, то онъ составляетъ постановленіе, на основаніи котораго „дѣло о продажѣ на сносъ построекъ, принадлежащихъ сиротамъ умершаго крестьянина“ представляетъ въ Губернское Присутствіе; если же Земскій Начальникъ не найдетъ возможнымъ произвести продажу ветхихъ построекъ, то онъ приговоръ сельскаго схода по этому вопросу направляетъ по 31 ст. Положенія о Зем. Нач. въ Уѣздный Съѣздъ для отмѣны со своимъ заключеніемъ.

Получивъ разрѣшеніе Губернскаго Присутствія на продажу сиротскихъ построекъ, Земскій Начальникъ, давая знать о семъ Волостному Правленію, предписываетъ послѣднему: 1) чтобы продажа построекъ малолѣтнихъ сиротъ была произведена съ публичнаго торга и съ соблюденіемъ интересовъ сиротъ; 2) чтобы вырученныя отъ продажи строеній деньги внесены были въ Сберегательную Кассу Государственнаго Банка, и 3) чтобы усадебное мѣсто сиротъ не было никѣмъ самовольно занято впредь до ихъ совершеннолѣтія, и требуетъ отъ Волостнаго Правленія представленія себѣ всего торгового производства по продажѣ построекъ для наблюденія, на сколько правильно были произведены торги. Разсмотрѣвъ торговое производство и находя, что торги были произведены правильно и интересы сиротъ соблюдены, Земскій Начальникъ предписываетъ Волостному Правленію о передачѣ проданнаго имущества лицу, приобрѣтшему его, а въ противномъ случаѣ—приказываетъ Правленію произвести новые торги, а ранѣе состоявшіеся торги признаетъ недѣйствительными.

§ 9.

7 п. 62 ст. **Общ. Пол.:** Разрѣшеніе семейныхъ раздѣловъ. Ф. 11.

Общее положеніе о крестьянахъ:

ОТДѢЛЕНІЕ ЧЕТВЕРТОЕ.

О порядкѣ разрѣшенія семейныхъ раздѣловъ въ сельскихъ обществахъ, въ которыхъ существуетъ общинное пользованіе мірскою полевою землею.

38. Семейство, желающее раздѣлиться на самостоятельныя хозяйства, обязано заявить о томъ Сельскому Сходу и указать при этомъ какъ подлежащее раздѣлу имущество ст. (42, п. 1), такъ и справедливые способы распредѣленія его между предположенными къ образованію новыми хозяйствами.

1) Рѣш. 2 Д. Пр. Сен. отъ 20 Февраля 1891 г., № 1196; 24 Января 1892 г., № 392, 9 іюня 1898 г., № 1950, 8 Февраля 1900 г., № 477, и 24 Апрѣля 1901 г., № 1451: Семейные раздѣлы должны разрѣшаться сельскимъ, а не селеннымъ сходомъ, т. е. сходомъ всего сельскаго общества.

2) Рѣш. 2 Д. Пр. Сен. отъ 11 Ноября 1897 г., № 3499: Правила о семейныхъ раздѣлахъ не примѣняются къ выкупленнымъ по 165 ст. Пол. о Вык. (113 и 114 ст., изд. 1902 г.) и выдѣленнымъ земельнымъ участкамъ.

3) Рѣш. 2 Деп. Пр. Сен. отъ 9 Марта 1893 г., № 1280, и 5 іюня 1901 г., № 2165: Дѣла о семейныхъ раздѣлахъ крестьянъ, владѣющихъ землею не на общинномъ, а на подворномъ правѣ, въ случаѣ разногласія членовъ семьи, подлежатъ разсмотрѣнію подлежащаго судебнаго мѣста, а не сельскаго схода.

4) Рѣш. 2 Деп. Прав. Сен. отъ 20 фев. 1896 г., № 670: При постановленіи приговора о семейномъ раздѣлѣ, на сельскомъ сходѣ должны присутствовать члены семьи, между которыми производится раздѣлъ.

5) Рѣш. 2 Д. Пр. Сен. отъ 20 Фев. 1896 г., № 657, и 17 Окт. 1900 г., № 3267: Семейный раздѣлъ, фактически совершившійся до изданія Закона 18 Марта 1886 г., (38—40 ст., изд. 1902 г.), долженъ считаться окончательно состоявшимся, хотя бы не было составлено приговора объ его утвержденіи.

6) См. разъясненіе подъ 5 п. 208 ст. **Общ. Полож.**, п. 2 (§ 6).

39. По такому заявленію Сходъ, прежде всего, удостоверяется въ томъ, послѣдовало ли на испрашиваемый раздѣлъ согласіе родителей или старшаго члена

семьи, и, при отсутствіи упомянутого согласія, приступаетъ къ обсужденію заявленія о раздѣлѣ только тогда, когда поводомъ къ нему служатъ расточительность или безнравственное поведеніе домохозяина.

1) Рѣш. 2 Деп. Пр. Сен. отъ 6 Февраля 1896 г., № 431: Поведеніе старшаго члена семьи, наносящаго другимъ членамъ семьи побои и оскорбленія, является безнравственнымъ и служитъ достаточнымъ поводомъ къ обсужденію сходомъ вопроса о семейномъ раздѣлѣ при отсутствіи согласія на таковой родителя или старшаго члена семьи.

2) Рѣш. 2 Д. Пр. Сен. отъ 5 Октября 1893 г., № 3797: Дурное поведеніе старшаго члена семьи, подвергнутаго, по опредѣленію суда, денежнымъ взысканіямъ и заключенію въ тюрьмѣ, вполне подходитъ подъ тѣ условія, при наличности которыхъ сельскій сходъ, помимо воли старшаго члена семьи, можетъ приступить къ ея раздѣлу на осн. 2 ст. прим. къ 51 ст. Общ. Пол. п. 5 (39 ст., изд. 1902 г.).

3) Рѣш. 2 Д. Пр. Сен. отъ 12 Января 1893 г., № 65: Заявленіе членовъ семьи при раздѣлѣ о томъ, что старшій членъ весь доходъ съ принадлежащаго всей семьѣ имущества тратитъ исключительно въ свою пользу, можетъ считаться достаточнымъ основаніемъ для сельскаго схода къ производству раздѣла безъ согласія старшаго члена семьи.

4) Рѣш. 2 Д. Пр. Сен. отъ 25 Января 1900 г., № 203: Грубое отношеніе домохозяина къ одному изъ младшихъ членовъ семьи можетъ быть приравнено къ безнравственному поведенію и служитъ достаточнымъ поводомъ къ раздѣлу семьи безъ согласія на то старшаго члена ея.

5) Рѣш. 2 Д. Пр. Сен. отъ 18 Сентября 1901 г., № 2958: Ссора и вражда между домохозяевами и другими членами семьи, вслѣдствіе коихъ общество признаетъ, что дальнѣйшая совмѣстная жизнь семьи невозможна, служатъ поводомъ къ обсужденію Сельскимъ Сходамъ заявленія о раздѣлѣ безъ согласія домохозяина.

6) Рѣш. 2 Д. Пр. Сен. отъ 20 Марта 1901 г., № 1159: Удостоверенная Сельскимъ Сходомъ невозможность совмѣстнаго жительства проживающихъ отдѣльно, но не получавшихъ еще формальнаго раздѣла, членовъ семьи служитъ достаточнымъ поводомъ къ семейному раздѣлу безъ согласія старшаго члена семьи.

7) Рѣш. 2 Д. Пр. Сен. отъ 5 Іюня 1901 г., № 2130: Семейный раздѣлъ, имѣющій предметомъ раздѣленіе семьи какъ относительно состава ея, такъ и имущества, если въ число дѣлящихся членовъ входитъ малолѣтній, не достигшій 17-лѣтняго возраста, не можетъ быть произведенъ безъ согласія со стороны опекуна и безъ приглашенія послѣдняго на подлежащій Сельскій Сходъ для защиты правъ опекаемаго.

8) Рѣш. 2 Деп. Прав. Сен. отъ 11 Марта 1903 г., за № 1356: Требованіе Земскаго Начальника объ обязательномъ постановленіи сельскимъ сходомъ приговора о семейномъ раздѣлѣ не можетъ почитаться такимъ законнымъ распо-

ряженіемъ, за неисполненіе коего Земскій Начальникъ имѣлъ бы право примѣнить ст. 57 пол. устан. крест., изд. 1902 г., ибо разрѣшеніе вопроса о допустимости или недопустимости семейнаго раздѣла всецѣло предоставлено въ каждомъ отдѣльномъ случаѣ сельскому сходу.

40. При разсмотрѣніи заявленій о раздѣлахъ Сходъ обсуждаетъ: 1) существуетъ ли основательный поводъ къ раздѣленію семьи; 2) способны ли образующіяся семейства къ самостоятельному веденію хозяйства; 3) достаточны ли принадлежащіе имъ усадебные участки для устройства на нихъ усадебъ съ соблюденіемъ требованій Строительнаго Устава, а въ случаѣ неимѣнія такихъ участковъ—представляется ли возможнымъ отвести ихъ изъ мірской усадебной или полевой земли, и 4) будетъ ли, въ случаѣ допущенія раздѣла, обезпечено исправное поступленіе числящихся на семьѣ недоборовъ, недоимокъ и текущихъ окладовъ по податямъ, повинностямъ и другимъ казеннымъ взысканіямъ.

1) См. рѣш. Пр. Сен. подъ 5 п. 208 ст. Общ. Пол. (§ 6).

41. Если, по разсмотрѣніи дѣла, окажется, что предположенный раздѣлъ не удовлетворяетъ указаннымъ въ 40 статьѣ условіямъ, то Сходъ отказывается въ дозволеніи онаго.

42. Разрѣшая раздѣлъ, Сходъ: 1) распределяетъ между членами дѣлящейся семьи отведенный ей полевой надѣлъ и утверждаетъ, по надлежащемъ исправленіи, заявленные ему предположенія о томъ, что именно долженъ получить каждый участникъ раздѣла изъ принадлежащихъ семьѣ: усадебнаго участка, строеній и того движимаго имущества, которое составляетъ необходимую принадлежность крестьянскаго хозяйства (както: земледѣльческія орудія, скоть и т. п.); 2) производитъ раскладку между вновь образующимися хозяйствами лежащихъ на семьѣ податей, повинностей и другихъ казенныхъ взысканій, а также числящихся на нихъ недоборовъ и недоимокъ, и 3) въ случаѣ недостаточности принадлежащаго дѣлящейся семьѣ усадебнаго участка для возведенія необходимыхъ усадебныхъ построекъ (ст. 40 п. 3 сего прил.), отводитъ такой участокъ изъ свободныхъ мірскихъ земель.

1) Рѣш. 2 Д. Пр. Сен. отъ 9 Іюня 1898 г., № 1950: При распределеніи между членами дѣлящейся семьи имущества Сходъ долженъ имѣть въ виду и лежащіе на таковомъ долги.

2) Рѣш. 2 Д. Пр. Сен. отъ 9 Октября 1896 г., № 2854: Земскій Начальникъ не имѣеть права исправлять собственною властью, помимо Схода, приговоръ послѣдняго о распредѣленіи имущества между членами дѣлящейся семьи.

3) Рѣш. 2 Д. Пр. Сен. отъ 25 Января 1900 г., № 252: Сельскій Сходъ не имѣеть права измѣнять составъ усадебныхъ участковъ и производить новый семейный раздѣлъ, между членами семьи, фактически уже раздѣлившимися до изданія правилъ о семейныхъ раздѣлахъ 18 Марта 1886 г.

4) Рѣш. 2 Д. Пр. Сен. отъ 24 Апрѣля 1901 г., № 1444: При утверженіи, фактически уже совершившагося послѣ изданія закона о семейныхъ раздѣлахъ 18 Марта 1886 г., семейнаго раздѣла, Сельскій Сходъ вправѣ укрѣпить за раздѣлившимися то имущество, которое было въ ихъ пользованіи во время составленія приговора.

5) Указъ 2 Д. Пр. Сен. отъ 21 Марта 1903 г., № 2167: Сельскій Сходъ, при распредѣленіи надѣльной земли между членами дѣлящейся семьи, не обязанъ придерживаться исключительно тѣхъ основаній, которыя были имъ приняты при послѣднемъ общемъ передѣлѣ земли.

6) Указъ 2 Д. Прав. Сен. отъ 8 Октября 1903 г., № 5476: При разрѣшеніи семейныхъ раздѣловъ Сельскій сходъ не вправѣ распредѣлять между членами дѣлящейся семьи землю, выкупленную въ личную собственность по 114 ст. Пол. о Вык., изд. 1902 г., хотя земля эта не была даже еще выдѣлена къ одному мѣсту и на нее не была выдана отдѣльная данная.

7) Раз. М. В. Д., „Извѣстія Земскаго Отдѣла“, 1904 г. № 1: при утверженіи семейнаго раздѣла, фактически уже совершившагося послѣ изданія Закона 18 марта 1886 г., сельскій сходъ обязанъ распредѣлить между раздѣлившимися все то имущество, коимъ каждый изъ нихъ пользовался во время составленія приговора, почему Земскій Начальникъ, разрѣшая жалобу на дѣйствіе схода по этого рода дѣламъ, долженъ удостовѣриться, дѣйствительно ли все означенное имущество было распредѣлено сходомъ между участвовавшими въ раздѣлѣ.

43. Сельскій Сходъ не вмѣшивается въ распредѣленіе между членами семейства другихъ, кромѣ указанныхъ въ статьѣ 42, движимыхъ и недвижимыхъ имуществъ, какъ-то: усадебныхъ, полевыхъ и иныхъ земель, приобрѣтенныхъ въ собственность другими, кромѣ надѣленія, способами, а также въ раздѣлѣ движимости, не составляющей необходимой принадлежности крестьянскаго хозяйства (ст. 42, п. 1).

1) Рѣш. Общ. Собр. 1, 2 и Кас. Деп. Пр. Сен. отъ 16 Марта 1887 г., № 7: Раздѣлъ прочаго, непредусмотрѣннаго въ 5 ст. сихъ правилъ (42 ст., изд. 1902 г.) имущества крестьянъ, подлежитъ дѣйствию общихъ законовъ, устанавливающихъ подсудность дѣлъ о недвижимыхъ и движимыхъ имуществахъ, а, слѣдовательно, при ходатайствѣ о раздѣлѣ такого имущества крестьянъ, какъ наследственнаго, должна имѣть примѣненіе ст. 1409 уст. гражд. суд., опредѣляющая подсудность дѣлъ о раздѣлѣ наследствъ.

2) Рѣш. 2 Д. Пр. Сен. отъ 29 Октября 1896 г., № 2850: Сельскій Сходъ не имѣетъ права распредѣлять между членами дѣлящейся семьи землю, выкупленную въ личную собственность по 165 ст. Пол. о Вык. (113 и 114 ст., изд. 1902 г.), хотя бы земля эта еще не была выдѣлена къ одному мѣсту съ выдачей на нее данной.

См.: рѣш. Пр. Сен. подъ ст. 38 Общ. Пол., п. 2.

3) Рѣш. 2 Д. Пр. Сен. отъ 5 Юня 1901 г., № 2132: Имущество, составляющее личную собственность одного изъ дѣлящихся членовъ семьи, не подлежитъ раздѣлу со стороны Сельскаго Схода.

4) Рѣш. 2 Д. Пр. Сен. отъ 18 Сентября 1901 г., № 2958: Согласно ст. 6 Прав. о сем. раздѣлахъ (ст. 43, изд. 1902 г.), сельское общество, производя семейный раздѣлъ, не имѣетъ права вмѣшиваться въ распредѣленіе между членами семьи недвижимыхъ имуществъ, пріобрѣтенныхъ другими способами, кромѣ надѣленія, въ собственность, а также въ раздѣлъ движимости, не составляющей необходимой принадлежности крестьянскаго хозяйства и капиталовъ.

44. Для разрѣшенія семейнаго раздѣла требуется согласіе не менѣе двухъ третей всѣхъ крестьянъ, имѣющихъ право участвовать въ Сельскомъ Сходѣ (ст. 57).

45. Семейный раздѣлъ, хотя бы онъ послѣдовалъ съ разрѣшенія Схода, не предоставляетъ участвующимъ въ семъ раздѣлѣ лицамъ никакихъ новыхъ правъ по исполненію воинской повинности. Семейство, раздѣлившееся безъ разрѣшенія сельскаго схода, почитается, въ отношеніи къ отбыванію податей и повинностей, а также по платежу другихъ казенныхъ взысканій,—за одну семью, причемъ всѣ члены такого семейства несутъ общую отвѣтственность за исправное выполненіе сихъ обязанностей.

1) См. ниже Ц. М. В. 1886 г. за № 4.

46. Приговоры Сельскихъ Сходовъ, постановленные по заявленіямъ о семейныхъ раздѣлахъ, на которые не было изъявлено согласіе родителями (ст. 39), почитаются окончательными въ томъ лишь случаѣ, когда Сходъ отказалъ въ разрѣшеніи раздѣла, соотвѣтственно желанію родителя. Въ противномъ случаѣ, а также когда несогласіе на раздѣлъ послѣдовало со стороны старшаго члена семьи (заступающаго мѣсто родителя), недовольные рѣшеніемъ Схода члены семьи могутъ, въ теченіе *четырнадцати* дней, считая съ постановленія приговора, принести жалобу мѣстному Земскому Участковому Начальнику или Мировому Посреднику, которымъ

жалоба сія разсматривается по существу. Принесеніе жалобы останавливаетъ исполненіе приговора о допущеніи раздѣла. Рѣшенія Земскихъ Участковыхъ Начальниковъ или Мирowychъ Посредниковъ по симъ дѣламъ признаются окончательными.

1) Рѣш. 2 Д. Пр. Сен. отъ 8 Октября 1891 г., № 5516: Принесеніе жалобъ на формальныя нарушенія, допущенныя при составленіи приговоровъ о семейныхъ раздѣлахъ, не ограничено никакимъ срокомъ, кромѣ общаго срока земской давности, а 14-дневный срокъ установленъ для принесенія жалобъ по существу на приговоры о семейныхъ раздѣлахъ.

2) Рѣш. 2 Деп. Пр. Сен. отъ 28 Января 1892 г., № 439: Просьбы о возстановленіи срока, пропущеннаго на обжалованіе приговора сельскаго схода о семейномъ раздѣлѣ приносятся въ то Уѣздное Присутствіе (Земскому Начальнику), которое въ жалобѣ, за пропускомъ срока, отказало.

3) Рѣш. 2 Д. Пр. Сен. отъ 20 Февраля 1896 г., № 670: 1) При постановленіи приговора о семейномъ раздѣлѣ, на Сельскомъ Сходѣ должны присутствовать члены семьи, между которыми производится раздѣлъ. 2) Жалобы на рѣшеніе Схода о семейномъ раздѣлѣ могутъ быть приносимы не только старшимъ, но и каждымъ членомъ раздѣляемой семьи, недовольнымъ приговоромъ общества,

4) Рѣш. 2 Д. Пр. Сен. отъ 8 Мая 1901 г., № 1752: При разсмотрѣніи жалобъ на приговоры Схода и семейномъ раздѣлѣ, Земскій Начальникъ обязанъ вызвать стороны, выслушать ихъ возраженія и разсмотрѣть приговоръ, какъ съ формальной стороны, такъ и по существу. Состоявшееся безъ соблюденія сихъ правилъ постановленіе Земскаго Начальника подлежитъ отмѣнѣ.

5) Рѣш. 2 Д. Пр. Сен. отъ 1 Мая 1890 г., № 2926: Неотдѣленные установленнымъ порядкомъ члены семействъ въ правѣ пользоваться земельнымъ надѣломъ въ составѣ сихъ семействъ, но не имѣютъ права до семейнаго раздѣла домогаться выдѣла въ свое личное пользованіе части надѣла, находящагося въ пользованіи цѣлаго крестьянскаго двора.

6) Рѣш. 2 Д. Пр. Сен. отъ 24 Апрѣля 1901 г., № 1446: Если Земскій Начальникъ по разсмотрѣніи приговора о семейномъ раздѣлѣ, на который принесена жалоба по истеченіи установленнаго 14-ти дневнаго срока, признаетъ его незаконнымъ, то онъ не вправѣ отмѣнить приговоръ своею властью, а долженъ представить таковой для отмѣны въ Уѣздный Сѣздъ.

7) Рѣш. 2 Д. Пр. Сен. отъ 11 Ноября 1897 г., № 3499: Постановленія Земскихъ Начальниковъ о семейныхъ раздѣлахъ (46 ст. Общ. Пол.), какъ окончательныя, могутъ быть отмѣняемы лишь властью Прав. Сената.

8) Рѣш. 2 Д. Пр. Сен. отъ 14 Мая 1892 г., № 2746: Рѣшенія чиновниковъ по крест. дѣламъ о семейныхъ раздѣлахъ признаются окончательными лишь въ отношеніи разрѣшенія ими существа законно постановленнаго приговора Сельскаго Схода о семейномъ раздѣлѣ, но не относительно явно незаконныхъ распоряженій Схода по сему предмету.

9) Рѣш. 2 Д. Пр. Сен. отъ 1 Мая 1890 г., № 2926: Понужденіе домохозяйина къ выдачѣ отсутствующему члену семьи ежегоднаго вознагражденія за

пользованіе слѣдующей ему частью семейнаго надѣла не относится къ предметамъ и вѣдѣнію крестьянскихъ учреждений, а можетъ быть лишь предметомъ судебного рѣшенія.

10) Циркуляръ Министра Внутреннихъ Дѣлъ Губернаторамъ 4 Апрѣля 1886 г., за № 4 *). Изъ циркуляровъ 28 августа 1882 года и 16 ноября 1884 г., №№ 11 и 14, вашему превосходительству уже извѣстны тѣ основанія, которыя побудили меня обратить особенное вниманіе на вопросъ о крестьянскихъ семейныхъ раздѣлахъ.

Доставленныя, согласно этимъ циркулярамъ, статистическія данныя вполне подтвердили выведенное изъ имѣвшихся въ Министерствѣ свѣдѣній заключеніе о непомѣрномъ увеличеніи числа семейныхъ раздѣловъ у крестьянъ всѣхъ наименованій, за время съ 1861 по 1884 годъ, въ продолженіе котораго они достигли громадной цифры 2.626.573 на 44 губерніи. Многочисленность раздѣловъ на первый взглядъ казалось возможнымъ объяснить предположеніемъ, что большая ихъ часть относится ко времени, непосредственно слѣдовавшему за освобожденіемъ бывшихъ помѣщичьихъ крестьянъ отъ крѣпостной зависимости, а крестьянъ государственныхъ и удѣльныхъ—отъ ближайшаго надзора тѣхъ учреждений, въ завѣдованіи коихъ они находились до введенія первыхъ въ 1866 году, а вторыхъ въ 1863 году въ общій составъ сельскихъ обывателей, т. е. къ тому времени, когда стремленіе къ раздѣламъ впервые могло проявиться вполне свободно. Но собранныя для разъясненія этого вопроса дополнительныя данныя показали, что число раздѣловъ не только не уменьшилось въ послѣдующее время, но продолжало увеличиваться, постепенно возрастая съ каждымъ годомъ.

Невознаградимый вредъ, причиняемый дробленіемъ семействъ какъ самому крестьянскому населенію, такъ и *экономическому* благосостоянію всего государства, едва ли нуждается въ доказательствахъ. Въ этомъ отношеніи достаточно указать на вытекающій изъ помянутыхъ свѣдѣній выводъ, что, вслѣдствіе усиленнаго стремленія къ раздѣламъ, большая часть крестьянскихъ семей уже принадлежитъ къ числу *однорабочихъ*, причемъ число такихъ дворовъ въ нѣкоторыхъ губерніяхъ превышаетъ 70 процентовъ общаго числа крестьянскихъ дворовъ. Тѣ же свѣдѣнія указываютъ на повальное разореніе въ губерніяхъ промышленной полосы цѣлыхъ поселеній, благосостояніе которыхъ, основанное главнымъ образомъ на занятіи извозомъ и отхожими промыслами, оказалось вполне подорваннымъ по распаденіи большихъ семействъ, обусловливавшихъ не только успѣшность, но и самую возможность обычнаго промысла.

Но, кромѣ неблагоприятныхъ экономическихъ послѣдствій, чрезмѣрное увеличеніе семейныхъ раздѣловъ влечетъ за собою не менѣе вредные результаты и въ *нравственномъ* отношеніи. За отсутствіемъ въ законодательствѣ о крестьянахъ постановленій, ограничивающихъ свободу сельскихъ сходоу въ дѣлѣ разрѣшенія семейныхъ раздѣловъ, сходы, дѣйствуя безконтрольно, нерѣдко принимали къ своему разсмотрѣнію требованія сыновей о раздѣлѣ семейнаго имущества при жизни отца, и разрѣшали такіе раздѣлы вопреки его волѣ, устраняя тѣмъ самымъ законную родительскую власть въ столь важномъ семейномъ дѣлѣ. Нечего и говорить, что самовольные, совершаемые безъ разрѣшенія даже сель-

*) Хотя настоящій циркуляръ не вошелъ въ „Сводъ циркулярныхъ распоряженій М. В. Д. по вѣдомству земскаго отдѣла“ и потому, согласно Цирк. М. В. Д. отъ 7 Декабря 1903 г. за № 22, не подлежитъ дальнѣйшему примѣненію, но онъ заключаетъ въ себѣ столько цѣнныхъ указаній и разъясненій къ Закону 18 Марта 1886 г. о семейныхъ раздѣлахъ, что приведеніе его въ изданіи считалось крайне необходимымъ.

скаго схода—раздѣлы, къ числу которыхъ принадлежитъ ихъ большинство (87% общаго числа), еще болѣе подрываютъ авторитетъ этой власти, и колебля основы семейнаго союза, оказываютъ еще несравненно болѣе вредное воздѣйствіе на нравственность крестьянскаго населенія.

Всѣ полученныя данныя и сопровождающіе ихъ отзывы губернаторовъ съ несомнѣнной убѣдительною доказываютъ, что постоянно возрастающее въ крестьянской средѣ стремленіе къ образованію новыхъ семействъ не можетъ быть признаваемо явленіемъ нормальнымъ и объясняется не столько дѣйствительными потребностями жизни, сколько отсутствіемъ въ законодательствѣ постановленій, направленныхъ къ удержанію этого стремленія въ его естественныхъ границахъ.

Исходя изъ приведенныхъ соображеній, я, съ Высочайшаго Его Императорскаго Величества соизволенія, представлялъ на уваженіе Государственнаго Совѣта составленный, на основаніи помянутыхъ отзывовъ, проектъ правилъ о мѣрахъ къ ограниченію крестьянскихъ семейныхъ раздѣловъ.

По разсмотрѣніи внесеннаго мною проекта, Государственный Совѣтъ, соглашаясь съ положенными въ основаніе его соображеніями, окончательно установилъ правила о порядкѣ разрѣшенія такихъ раздѣловъ.

Въ 18-й день марта сего года мнѣніе Государственнаго Совѣта по сему предмету удостоилось Высочайшаго утвержденія, и, по обнародованіи на мѣстѣ, правила эти имѣютъ вступить въ силу во ввѣренной вашему превосходительству губерніи, въ числѣ прочихъ губерній съ общиннымъ землевладѣніемъ, для которыхъ они составлены.

Имѣя въ виду, что успѣшное примѣненіе этого новаго и чрезвычайно важнаго закона въ значительной степени будетъ зависѣть отъ *правильнаго уразумѣнія* его учрежденіями по крестьянскимъ дѣламъ, которыя призваны проводить его въ жизнь, я, для *руководства* сихъ учрежденій, признаю необходимымъ, вмѣстѣ съ вышеизложенными соображеніями, преподать слѣдующія указанія.

Статья 7 (44 ст. Общ. Пол., изд. 1902 г.) Высочайше утвержденаго 18-го марта мнѣнія Государственнаго Совѣта, требуя, чтобы приговоры сельскихъ сходовъ о разрѣшеніи семейныхъ раздѣловъ постановлялись по большинству $\frac{2}{3}$ голосовъ всѣхъ домохозяевъ, имѣющихъ право участвовать въ сходахъ, тѣмъ самымъ причисляетъ дѣла этого рода къ важнѣйшимъ крестьянскимъ дѣламъ, о которыхъ говорится въ 54 (66 ст. Общ. Пол., изд. 1902 г.) Такимъ образомъ, приговоры о разрѣшеніи семейныхъ раздѣловъ отнынѣ обязательно должны быть вносимы въ книгу приговоровъ схода (ст. 57 Общ. Пол., изд. 1876 г.; 69 ст., изд. 1902 г.).

Этимъ въ значительной степени облегчается задача крестьянскихъ учрежденій по надзору за правильнымъ примѣненіемъ сего закона, на основаніи котораго такой надзоръ поставленъ въ новыя и, притомъ, весьма благопріятныя условія для дѣйствительнѣйшаго осуществленія.

Устанавливая для сельскаго схода цѣлый рядъ предписаній, обязательныхъ для него при разрѣшеніи семейныхъ раздѣловъ, и лишая его права утверждать ихъ безъ соблюденія этихъ условій (ст. 3 и 4, 40 и 41 ст., изд. 1902 г.), законъ очевидно имѣлъ въ виду, что приговоры сельскихъ сходовъ по дѣламъ этого рода могутъ и, при извѣстныхъ условіяхъ, должны будутъ *провѣряться* крестьянскими учрежденіями съ точки зрѣнія не только формальной правильности, но и соблюденія упомянутыхъ положительныхъ требованій закона. Случаи для подобной провѣрки дѣйствій сельскихъ сходовъ представляются крестьянскимъ учрежденіямъ какъ при ревизіяхъ порученнаго ихъ надзору сельскаго общественнаго управленія, такъ, въ частности, и при разсмотрѣніи правильности дѣйствій должностныхъ лицъ этого управленія, по поводу приносимыхъ на нихъ жалобъ.

Отъ губернскаго же присутствія будетъ зависѣть имѣть постоянное наблюденіе, чтобы такія ревизіи производимы были по возможности чаще и тщательнѣе. Въ случаѣ обнаруженія неправильныхъ дѣйствій сходовъ или должностныхъ лицъ, независимо отъ привлеченія виновныхъ къ отвѣтственности, ревизующія лица должны, въ предѣлахъ предоставленной закономъ власти, принимать всѣ зависящія мѣры къ возстановленію силы нарушеннаго закона и къ устраненію послѣдствій допущенныхъ неправильностей. Дальнѣйшій случай къ провѣркѣ дѣйствій сходовъ открывается для крестьянскихъ учрежденій постановленіемъ ст. 9 (46 ст., изд. 1902 г.) настоящаго закона, допускающей, при указанныхъ въ этой статьѣ условіяхъ, обжалованіе приговоровъ схода заинтересованными лицами и предписывающей разсмотрѣніе сихъ жалобъ по существу.

Во всѣхъ указанныхъ случаяхъ учрежденіямъ по крестьянскимъ дѣламъ надлежитъ обращать *особенное* вниманіе на слѣдующія стороны дѣла:

1. Статья 2 (39 ст., изд. 1902 г.) обязываетъ сельскіе сходы при полученіи заявленій о раздѣлѣ прежде всего убѣдиться, послѣдовало ли на испрашиваемый раздѣлъ согласіе родителя или старшаго члена семьи, причемъ это требованіе подкрѣпляется дальнѣйшимъ постановленіемъ, изложеннымъ въ ст. 9, по силѣ которой приговоры сходовъ о разрѣшеніи раздѣловъ, испрашиваемыхъ вопреки воли родителей, почитаются окончательными въ томъ лишь случаѣ, когда сходы отказались въ разрѣшеніи раздѣла соотвѣтственно ихъ желанію. Дѣлая такое постановленіе, законъ исходилъ изъ вышеприведенныхъ соображеній о необходимости поддержать въ крестьянской средѣ значеніе родительской власти, и, притомъ, несомнѣнно имѣлъ въ виду, что приговоры схода, послѣдовавшіе безъ соблюденія требованія 2 ст., не могутъ быть оставляемы въ силѣ, кромѣ случая, въ концѣ этой статьи указаннаго, когда поводомъ къ раздѣлу служитъ расточительность или безнравственное поведеніе домохозяина. Но и этому ограничительному постановленію, по духу новаго закона, не должно быть даваемо излишне широкаго толкованія, которое находилось бы въ полномъ противорѣчій съ положеннымъ въ основаніе указанныхъ статей намѣреніемъ и могло бы повести къ многочисленнымъ злоупотребленіямъ со стороны сельскихъ сходовъ.

2. Въ числѣ условій, соблюденіе которыхъ признается обязательнымъ для сходовъ при разрѣшеніи раздѣловъ, ст. 3 (40 ст., изд. 1902 г.) указываетъ на необходимость обсужденія сходомъ — достаточны ли имѣющіе принадлежать вновь образующимся семействамъ усадебные участки для устройства на нихъ усадьбъ, съ соблюденіемъ требованій строительнаго устава, а въ случаѣ не имѣнія такихъ участковъ—представляется ли возможнымъ отвести ихъ изъ мірской усадебной или полевой земли.

Для осуществленія заключающагося въ этомъ постановленіи намѣренія законодателя, крестьянскія учрежденія обязаны строго наблюдать, чтобъ какъ при устройствѣ усадьбъ на прежнихъ усадебныхъ участкахъ, такъ при отводѣ подъ усадьбы земли изъ мірской усадебной или полевой земли—не были допускаемы никакія уклоненія отъ требованій строительнаго устава, соблюденіе коихъ столь необходимо для огражденія населенія отъ гибельныхъ послѣдствій пожаровъ, особенно разрушительныхъ при скученныхъ сельскихъ постройкахъ. Въ противномъ случаѣ крестьянскія учрежденія обязаны поступать согласно указаніямъ, преподаннымъ выше.

3. Изложенное въ п. 2 той же статьи требованіе обсужденія сходомъ податной состоятельности ищущихъ раздѣла семействъ не допускаетъ возможности разрѣшенія раздѣла *завѣдомо неисправнымъ* плательщикамъ за исключеніемъ раздѣла такихъ семействъ, которыя впали въ неисправность благодаря какимъ-либо слу-

чайно сложившимся неблагоприятнымъ обстоятельствамъ, если притомъ они удовлетворяютъ всѣмъ остальнымъ требованіямъ настоящаго закона.

4. Статья 8 (45 ст., изд. 1902 г.), дѣлая существенное различіе между разрѣшенными и неразрѣшенными сходомъ раздѣлами и опредѣляя послѣдствія неразрѣшенныхъ раздѣловъ, въ связи съ вышеприведенной 7 ст. (44 ст.), тѣмъ самымъ впервые вноситъ въ законодательство положительное указаніе, что *разрѣшеніе схода* является необходимымъ условіемъ законности раздѣла. Вслѣдствіе сего, всѣ раздѣлы, могущіе совершиться безъ разрѣшенія схода, отнынѣ должны быть признаваемы самовольными, и какъ таковыя—сопровождаться установленнымъ въ этой статьѣ послѣдствіемъ при взысканіи податей и недоимокъ, т. е. семейство, раздѣлившееся безъ разрѣшенія сельскаго схода, должно по прежнему почитаться за одну платежную единицу.

Независимо отъ вышеизложеннаго, крестьянамъ при всякомъ удобномъ случаѣ необходимо толково разъяснять какъ вредныя послѣдствія необдуманнаго семейныхъ раздѣловъ и значеніе настоящаго закона вообще, такъ, въ особенности, установленныя имъ права и обязанности сельскихъ сходовъ.

Въ частности, сельскимъ сходамъ должно быть разъясняемо, что въ отношеніи самовольно раздѣлившихся семействъ законъ этотъ отнюдь не лишаетъ сходы права, съ соблюденіемъ прочихъ постановленій, примѣнять въ надлежащихъ случаяхъ мѣры воздѣйствія, указанныя въ п. 2 ст. 51 и 188 (п. 6) Общ. Пол., (62 п. 3 и 353 ст., изд. 1902 г.) т.-е. устранять такихъ членовъ отъ участія въ сходахъ и отбирать у нихъ надѣлы, въ случаѣ неисправнаго платежа податей и отправления повинностей.

Въ видахъ точнѣйшаго исполненія настоящаго закона и изложенныхъ указаній, ваше превосходительство не оставите распорядиться составленіемъ уѣздными присутствіями, подъ наблюденіемъ губернскаго присутствія, надлежащихъ инструкцій сельскимъ обществамъ и должностнымъ лицамъ, а равно и членамъ уѣздныхъ присутствій, примѣнительно къ 147 и 148 ст. Пол. учр. крест. (372 и 373 ст., изд. 1902 г.).

Вмѣстѣ съ тѣмъ имѣю честь покорнѣйше просить ваше превосходительство одинъ экземпляръ составленной на основаніи 147 ст. (372 ст., изд. 1902 г.) Пол. учр. кр. и утвержденной губернскимъ присутствіемъ инструкции препроводить въ Министерство, и, не зависимо отъ сего, ежегодно доставлять Министерству свѣдѣнія о примѣненіи настоящаго закона въ предѣлахъ ввѣренной вамъ губерніи, съ приложеніемъ подробныхъ данныхъ о числѣ семейныхъ раздѣловъ въ губерніи и отдѣльно по каждому уѣзду.

Въ заключеніе долгомъ считаю обратить особенное вниманіе вашего превосходительства на необходимость тщательнаго наблюденія за примѣненіемъ вновь обнародованнаго закона, который, нужно надѣяться, при внимательномъ отношеніи подлежащихъ учрежденій и должностныхъ лицъ, не замедлитъ обнаружить самое благотворное вліяніе на улучшеніе нравственныхъ и матеріальныхъ условій сельской жизни.

Приэтомъ не могу не выразить полной надежды, что настоящій законъ встрѣтитъ на мѣстѣ исполнителей, способныхъ оцѣнить важное его значеніе для интересовъ ввѣреннаго ихъ попеченію крестьянскаго населенія и оправдать тѣ ожиданія, которыя на нихъ возлагаются Правительствомъ.

11) Ц. М. В. Д. отъ 28 Декабря 1892 г. за № 15426: По силѣ п 9. прил. къ ст. 51 (46 ст. Общ. Пол., изд. 1902 г.), недовольные рѣшеніемъ сельскаго схода по дѣлу о семейномъ раздѣлѣ члены семьи могутъ принести жалобу Земскому Начальнику, которымъ жалоба сія разсматривается по существу, при чемъ рѣшенія Земскихъ

Начальниковъ по симъ дѣламъ признаются окончательными. Въ виду сего жалобы на приговоры по дѣламъ этого рода, какъ опредѣлительно указано въ циркулярѣ Министерства Внутреннихъ Дѣлъ отъ 1 апрѣля 1891 г., за № 8 *) не подлежатъ представленію въ Уѣздный Съѣздъ, а отмѣна сихъ приговоровъ, въ случаѣ ихъ обжалованія, зависитъ отъ Земскаго Начальника. Засимъ, если послѣдній, независимо отъ податной ему жалобы, усмотритъ, что приговоръ сельскаго схода о семейномъ раздѣлѣ постановленъ несогласно съ закономъ либо клонится къ ущербу сельскаго общества, или нарушаетъ права отдѣльныхъ его членовъ, то Земскій Начальникъ долженъ, какъ объяснено въ упомянутомъ циркулярѣ, входить, согласно ст. 31 Пол. Зем. Нач., съ представленіемъ объ отмѣнѣ приговора въ Уѣздный Съѣздъ. Что же касается засимъ вопроса, въ какомъ порядкѣ должны быть отмѣняемы Земскими Начальниками приговоры сельскихъ сходовъ о семейныхъ раздѣлахъ, т. е. можетъ ли быть предоставляемо Земскому Начальнику право отмѣнять установленныя сходомъ условія раздѣла, или Земскій Начальникъ, признавъ часть этихъ условій несправедливыми, долженъ отмѣнять весь приговоръ, то въ семъ отношеніи необходимо признать, что распредѣленіе между членами дѣлящейся семьи полевого надѣла, усадебной земли, строеній и того движимаго имущества, которое составляетъ необходимую принадлежность крестьянскаго хозяйства, предоставлено по закону (42 ст., изд. 1902 г.) всецѣло вѣдѣнію сельскаго схода. Въ виду сего измѣненіе условій раздѣла Земскимъ Начальникомъ не можетъ быть допускаемо, такъ какъ таковое измѣненіе могло бы внести въ сдѣланное сходомъ распредѣленіе имущества между членами семьи такія условія, при которыхъ сельскій сходъ могъ бы и не дать согласія на раздѣлъ. Такимъ образомъ, если Земскій Начальникъ усмотритъ въ обжалованномъ приговорѣ *несправедливыя* основанія для распредѣленія имущества, то онъ, Земскій Начальникъ, долженъ, отмѣнивъ приговоръ, передать *все дѣло* о раздѣлѣ на *новое* разсмотрѣніе схода.

12) Ук. 2 Д. Пр. Сен. отъ 17 Февраля 1904 г., № 1599: Законъ о семейныхъ раздѣлахъ (ст. 38—46 Общ. пол., изд. 1902 г.), главнымъ образомъ, касается раздѣловъ имущества по добровольному соглашенію членовъ дѣлящейся семьи, производимыхъ не иначе, какъ съ вѣдома и согласія сельскихъ обществъ, но, вмѣстѣ съ тѣмъ, предусматриваетъ также способы раздѣла въ тѣхъ случаяхъ, когда не можетъ состояться добровольное соглашеніе о такомъ раздѣлѣ.

13) Ук. 2 Д. Пр. Сен. отъ 17 Февраля 1904 г., № 1517: Въ порядкѣ, установленнаго для производства семейныхъ раздѣловъ статьями 38—46 Общ. Пол., изд. 1902 г., сельскія общества не въ правѣ совершать непредусмотрѣнный закономъ и неподлежащій вѣдѣнію сельскаго схода выдѣлъ каждому члену семьи отдѣльныхъ земельныхъ участковъ.

§ 10.

8 п. 62 ст. Общ. Пол. о кр-хъ.

Дѣла, относящіяся до общиннаго пользованія мірскою землею, какъ-то: передѣлъ земель, накладка и скид-

*) Ц. М. В. Д. 1891 г. за № 8 отмѣненъ циркуляромъ 1900 г. за № 17.

ка тяголь, окончательный раздѣль общинныхъ земель на постоянные участки и т. п., а также дѣла о раздѣлѣ сельскаго общества на два или нѣсколько сельскихъ обществъ. Ф. 12 и 13.

Примѣчаніе 2. Предметы, въ пунктѣ 8 сей (62) ст. означенные и состоящіе въ связи съ общиннымъ пользованіемъ землею, не входятъ въ предметы вѣдомства Сельскихъ Сходовъ въ тѣхъ мѣстностяхъ, гдѣ существуетъ участковое или подворное (наслѣдственное) пользованіе землею. Равнымъ образомъ въ сужденіяхъ о тѣхъ же предметахъ не участвуютъ лица, выдѣлившіяся изъ общиннаго пользованія землею.

§. Извлеченіе изъ **Высочайшаго Манифеста 26 Февраля 1903 года:**

„Въ основу сихъ трудовъ (по пересмотру законодательства о сельскомъ состояніи) положить неприкосновенность общиннаго строя крестьянскаго землевладѣнія, изыскавъ одновременно способы къ облегченію отдѣльнымъ крестьянамъ выхода изъ общины“.

1. Передѣль земель и скидка и накидка тяголь.

Рѣш. Прав. Сен., послѣдовавшія до изданія Закона 8 Іюня 1893 г. о передѣлахъ мірской земли (24—37 ст. Общ. Пол. о кр-хъ, изд. 1902 г.):

1) Распоряженіе землею, надѣленною изъ числа входящихъ въ составъ общества селеній одному какому либо отдѣльно отъ другихъ или нѣсколькимъ селеніямъ сообща, принадлежитъ сходу не всего сельскаго общества, а лишь селеній, состоящихъ въ общемъ пользованіи землею (1 Апр. 1875, № 2621; 21 Апр. 1875, № 2914; 10 Ноября 1875, № 8147; 19 Октября 1878, № 7419; 9 Ноября 1878, № 8191).

2) Крестьяне отдѣльныхъ селеній, входящихъ въ составъ сельскаго общества, не имѣютъ права постановлять, безъ участія крестьянъ прочихъ селеній, приговоры о сложеніи съ ихъ односельцевъ земельныхъ надѣловъ (19 Октября 1878, № 7471).

3) Передѣлы мірской полевой земли, равно накладка и скидка тяголь, составляютъ предметъ вѣдѣнія сельскаго или селеннаго схода, смотря потому—отведена ли земля на отдѣльное селеніе или на все общество (1 Деп. Пр. Сен. 24 Ноября 1881, № 8561).

4) Право распоряженія мірскою землею въ тѣхъ селеніяхъ или отдѣльныхъ частяхъ одного и того же селенія, которыя, входя въ составъ одного сельскаго общества, владѣютъ землею не сообща, а по особымъ документамъ, принадлежитъ частному сходу тѣхъ крестьянъ, которымъ земля отведена въ надѣль, безъ всякаго участія остальныхъ односельцевъ или общественниковъ, имѣющихъ отдѣльное землевладѣніе (1 Мая 1884, № 1862; 22 Мая 1884, № 2263 и 21 Декабря 1884, № 5604).

5) Приговоры общества о передѣлѣ земли, накладкѣ и скидкѣ тяголь могутъ быть постановлены единственно домохозяевами той деревни, которымъ земля

отведена въ надѣль, а не всѣмъ сельскимъ сходомъ, въ который не рѣдко входятъ и другія деревни и села, по поземельному своему устройству ничего общаго съ даннымъ не имѣющія (1 Мая 1884, № 1862).

6) Жалобы на распоряженія сельскихъ сходовъ о распредѣленіи между отдѣльными селеніями земельного надѣла, отведеннаго всему сельскому обществу сообща, разсмотрѣнію учрежденій по крестьянскимъ дѣламъ, по существу, не подлежатъ (7 Декабря 1884, № 5251).

7) Уравненіе земли между селеніями одного общества, хотя и получившими надѣль по одной общей уставной грамотѣ, но владѣющими землею отдѣльно, можетъ быть произведено не иначе, какъ по приговору, составленному по большинству $\frac{2}{3}$ домохозяевъ, имѣющихъ право участія на сходѣ, считая притомъ большинство это отдѣльно по каждому изъ всѣхъ селеній, желающихъ раздѣлиться (3 Апрѣля 1887, № 1841).

8) Въ сельскихъ обществахъ, состоящихъ изъ отдѣльныхъ общинъ (или сотенъ), пользующихся землею по особымъ документамъ или обычаю отдѣльно, право распоряженія мірскою землею принадлежитъ частному селенному сходуотдѣльной общины, безъ всякаго участія остальныхъ односельцевъ, имѣющихъ отдѣльное землевладѣніе (2 Деп. Пр. Сената отъ 22 Апрѣля 1892 года, № 2238).

9) Усадебныя мѣста не подлежатъ передѣламъ (11 Іюня 1881 и 17 Февраля 1882, № 1491).

10) Передѣль усадебной крестьянской земли не предоставленъ безотчетному распоряженію сельскаго схода и посему приговоръ общества о передѣлѣ земли не составляетъ для судебнаго мѣста препятствія къ разрѣшенію спора между крестьянами объ усадебной осѣдлости на основаніи представленныхъ къ дѣлу доказательствъ (Гражд. Кас. Деп. 3 Мая 1872, № 340).

11) Земельные участки, пріобрѣтенные отдѣльными домохозяевами помимо общественнаго надѣла (наприм. по сдѣлкѣ съ помѣщикомъ), составляя, согласно 166 ст. пол. о вык., ихъ личную собственность, не подлежатъ общественному распоряженію на осн. 6 п. 51 ст. общ. пол. (11 Іюня 1881, № 4535).

12) На основаніи 6 п. 51 ст. общ. пол. (п. 8 ст. 62, изд. 1902 г.) вѣдѣнію сельскаго схода подлежатъ дѣла, относящіяся до пользованія только мірскою землею, подъ которою законъ (111, 112 и 113 ст. мѣст. велик. пол.) разумѣетъ мірскую полевую землю и тѣ участки усадебной земли, которые или вовсе не находились въ пользованіи отдѣльныхъ крестьянскихъ семействъ, или же сдѣлались выморочными; усадебные же участки, отведенные отдѣльнымъ крестьянскимъ дворамъ, не лишеннымъ своихъ домохозяевъ, остаются въ потомственномъ пользованіи проживающихъ на нихъ семействъ и не подлежатъ общественному распоряженію (1 Деп. 2 Окт. 1878, № 6796).

13) Перечень предметовъ, подлежащихъ вѣдѣнію сельскаго схода по 6 п. 51 ст. общ. полож., имѣетъ лишь примѣрное, а не ограничительное, значеніе и не исчерпываетъ собою дѣлъ общиннаго землевладѣнія, подлежащихъ вѣдѣнію сельскаго схода (2 Д. П. С. 10 Сент. 1891, № 4791).

14) Сельское общество не отвѣчаетъ предъ членами своими за убытки, могущіе произойти для кого-либо изъ нихъ отъ передѣла обществомъ мірской земли или накладки и скидки тяголъ (2 Д. П. С. 25 Іюля 1890, № 4537).

15) Сельское общество не лишено права на урегулированіе посѣвовъ, производимыхъ отдѣльными его членами на участкахъ мірской земли, т. е. имѣетъ право вмѣшательства въ хозяйственную обработку и способы культуры, производимые отдѣльными домохозяевами на ихъ надѣльныхъ участкахъ (Пр. Сен. отъ 10 Сентября 1891, № 4791).

16) Сельское общество имѣетъ право постановлять приговоры объ общемъ передѣлѣ мѣрской земли на извѣстный, точно опредѣленный имъ самимъ срокъ (Рѣш. 1 Общ. Собр. Прав. Сената отъ 27 Января и 27 Октября 1889 года, № 123).

17) Сельское общество, установивъ порядокъ пользованія землею на опредѣленный имъ срокъ, не вправе измѣнять этотъ порядокъ ранѣе установленнаго срока, и производить общій передѣлъ земли на новыхъ основаніяхъ безъ согласія на это всѣхъ крестьянъ, получившихъ въ свое пользованіе участки общественной земли на опредѣленный приговоромъ самого общества срокъ (Рѣш. 1 Общ. Собр. Прав. Сен. отъ 27 Января и 27 Октября 1889 г., № 123).

18) Въ селеніяхъ бывшихъ государственныхъ крестьянъ общество не вправе передѣлать усадебныя земли и лишать при этомъ кого либо изъ своихъ членовъ земель, состоящихъ въ наслѣдственномъ его владѣніи и не передѣлявшихся со-вокупно съ полевыми угодьями (Рѣш. 2 Д. Пр. Сен. отъ 8 Января 1885 г., № 1).

19) По вопросу о томъ: до какихъ именно размѣровъ сельское общество имѣетъ право, въ силу 6 п. 51 ст. Общ. пол., сокращать земельное пользованіе своихъ членовъ, Прав. Сенатъ, согласно съ мнѣніемъ М. В. Д., нашель, что не представляется никакой возможности установить какія-либо общія правила относительно тѣхъ размѣровъ, до какихъ сельское общество можетъ дробить общественную землю, при отводѣ изъ нея участковъ отдѣльнымъ крестьянамъ. Единственными ограниченіями принадлежащаго въ этомъ отношеніи сельскому обществу права является постановленіе ст. 188 Общ. Пол., запрещающей обществу внѣ передѣловъ отбирать у своихъ членовъ часть отведенныхъ имъ полевыхъ угодій или даже весь надѣлъ иначе, какъ при условіи накопленія на нихъ недоимки и безуспѣшности всѣхъ остальныхъ мѣръ взысканія для ея пополненія, а также требованіе, чтобы при надѣленіи обществомъ отдѣльныхъ домохозяевъ была соблюдаема по возможности равномѣрность, такъ какъ каждый изъ нихъ имѣетъ одинаковое право на пользованіе общественною землею. Равномѣрность эта отнюдь не должна быть понимаема въ смыслѣ абсолютной количественной одинаковости размѣровъ отдѣльныхъ участковъ, а опредѣляется въ кажломъ отдѣльномъ случаѣ тѣми бытовыми условіями, какія существуютъ въ данной мѣстности, равно какъ дѣйствительными потребностями и рабочими силами каждой отдѣльной семьи (Рѣш. Прав. Сен. отъ 10 Марта 1892 г., № 1573).

20) Такъ какъ распредѣленіе общинной земли предоставлено сельскому сходу, то приговоры послѣдняго по сему предмету, не подлежа отмѣнѣ или измѣненію по существу со стороны крестьянскихъ учреждений, могутъ быть ими разсматриваемы только въ кассационномъ порядкѣ. (21 Іюля 1876, № 5660).

21) Распоряженія сельскаго общества по дѣламъ, относящимся до пользованія мѣрскою землею, какъ то: передѣлъ земель, накладка и скидка тяголъ и т. п., должны быть выражены въ приговорѣ общества, постановленномъ надлежащимъ порядкомъ и отъ установленнаго числа домохозяевъ (12 Февраля 1881, № 1294; 27 Октября 1880, № 7964).

22) Отказъ домохозяевъ, изъявившихъ желаніе на передѣлъ земли, отъ передѣла оной послѣ составленія и подписанія приговора, не можетъ служить основаніемъ къ признанію того приговора подлежащимъ уничтоженію, такъ какъ только приговоры, постановленные по предмету, не подлежащему вѣдѣнію сельскаго схода, или отъ неустановленнаго числа домохозяевъ, могутъ считаться недѣйствительными (3 Марта 1881, № 1654).

23) Основанія, на которыхъ общество предполагаетъ произвести передѣлъ мѣрской земли, какъ составляющія существо приговора, не подлежатъ обсужденію

крестьянскихъ учреждений, разсматривающихъ такіе приговоры въ предѣлахъ 52—57 ст. Общ. Пол. (63—69 ст., изд. 1902 г.). Посему означенныя учрежденія не вправѣ признавать недѣйствительнымъ приговоръ о передѣлѣ земли по числу дѣдовъ въ каждой семьѣ (2 Д. Пр. С. 30 Окт. 1886, № 4371).

24) Приговоры о передѣлѣ земли, въ установленномъ порядкѣ постановленные, могутъ быть исполняемы немедленно, по постановленіи и записи ихъ въ указанную 57 ст. (69 ст., изд. 1902 г.), общ. пол. книгу, если не будутъ пріостановлены въ своемъ исполненіи особымъ распоряженіемъ учреждений по крестьянскимъ дѣламъ (1 Февраля 1891, № 706).

25) Приговоры о передѣлѣ земли подлежатъ повѣркѣ учреждений по крест. дѣламъ лишь съ формальной стороны, за исключеніемъ вопроса объ обезземеленіи тѣми приговорами обществомъ своихъ членовъ внѣ указанныхъ въ 188 ст. (353 и 370 ст., изд. 1902) общ. полож. случаевъ (2 Д. П. С. 25 Апрѣля 1892, № 2443).

26) Вопросъ о томъ, какъ поступить, когда при составленіи приговора о передѣлѣ земли узаконенное большинство голосовъ составляется изъ домохозяевъ, состоящихъ между собою въ близкой степени родства, Правит. Сенатомъ признанъ не требующимъ особаго разъясненія въ виду того, что, на основ. 30 и 31 ст. Полож. о Зем. Нач., Земск. Начальниками могутъ быть устраняемы явно несправедливыя и стѣснительныя для отдѣльныхъ домохозяевъ послѣдствія приговоровъ сходовъ малочисленныхъ обществъ, когда таковыя постановлены пристрастно, подъ вліяніемъ родства между членами схода, образующими изъ себя требуемое закономъ большинство голосовъ (2 Д. Пр. Сената отъ 5 мая 1892 г., № 2545).

27) При общинномъ пользованіи землею, сельскій сходъ не вправѣ лишать кого либо изъ своихъ членовъ права участія въ пользованіи земельнымъ надѣломъ и можетъ отбирать отъ своихъ членовъ, какъ при общемъ передѣлѣ, такъ и при скидкѣ и накладкѣ тяголъ, только часть ихъ надѣловъ; весь же полевой надѣлъ общество вправѣ отобрать только при накопленіи недоимокъ, и то при безуспѣшности другихъ мѣръ для взысканія ихъ (13 Янв. 1884, № 171 и 31 Янв. 1884 г., № 456).

28) При общинномъ пользованіи землею часть надѣльной земли можетъ быть отобрана у домохозяина по приговору общества не только при общемъ передѣлѣ земли, но и при частныхъ передѣлахъ, производимыхъ обществомъ для уравниенія землевладѣнія между нѣкоторыми отдѣльными домохозяевами, при измѣненіи состава рабочихъ силъ и потребностей въ землѣ отдѣльныхъ семей (10 Декабря 1885, № 5532).

29) Отобраніе крестьянами земли у однообщественника безъ общественнаго о семъ приговора составляетъ незаконное и произвольное завладѣніе, и возстановленіе, въ такомъ случаѣ, правъ владѣльца на землю можетъ послѣдовать въ судебномъ порядкѣ по жалобѣ на завладѣніе (29 Апрѣля 1886, № 1642).

30) На селенномъ сходѣ о передѣлѣ земли, принадлежащей одному изъ селеній, входящихъ въ составъ общества, состоящаго изъ нѣсколькихъ селеній, имѣють голоса только домохозяева того селенія, а потому голосъ сельскаго старосты въ томъ случаѣ, когда онъ не является домохозяиномъ этого селенія, въ счетъ не принимается (Рѣш. 2 Д. Пр. Сен. отъ 15 Сентября 1887, № 3439).

31) Сельскому сходу не предоставлено права отбирать надѣлы мірской земли отъ однихъ и передавать таковыя другимъ крестьянамъ, въ виду ходатайства первыхъ о возвращеніи имъ послѣдними таковыхъ надѣловъ, основаннаго на договорныхъ между ними отношеніяхъ, а не для уравниенія въ обществѣ землевладѣнія (22 Сент. 1889, № 4708).

32) Накладка и скидка тяголь могут касаться лишь домохозяевъ и цѣлыхъ семей, а не членовъ одного и того же двора, владѣющихъ надѣломъ и имуществомъ нераздѣльно, пока раздѣлъ семьи не разрѣшенъ установленнымъ порядкомъ (2 Д. П. С. 16 Февраля 1890, № 1196)

33) Неотдѣленные установленнымъ порядкомъ члены семействъ вправѣ пользоваться земельнымъ надѣломъ въ составѣ сихъ семействъ, но не имѣютъ права до семейнаго раздѣла домогаться выдѣла въ свое личное пользованіе части надѣла, находящагося въ пользованіи цѣлаго крестьянскаго двора (1 Мая 1890, № 2926).

34) Понужденіе домохозяина къ выдачѣ отсутствующему члену семьи ежегоднаго вознагражденія за пользованіе слѣдуемой ему частью семейнаго надѣла не относится къ предметамъ вѣдѣнія и обязанностямъ учреждений по крестьянскимъ дѣламъ, а можетъ быть лишь предметомъ судебного рѣшенія (тамъ же).

35) Крестьянинъ, не принадлежащій къ обществу своего тестя, послѣ смерти послѣдняго, не имѣетъ права на владѣніе его земельнымъ надѣломъ, помимо согласія на то общества, если въ немъ существуетъ общинное землевладѣніе (15 Ноября 1877, № 8274).

36) Сельскія общества обязаны давать участіе въ пользованіи общественнымъ надѣломъ лишь тѣмъ изъ своихъ членовъ, которые получили на то право по установленнымъ грамотамъ и другимъ актамъ земельного устройства, или по приговорамъ самого общества (4 Ноября 1883, № 3488).

37) Сельское общество не вправѣ отбирать надѣль у отсутствующихъ своихъ членовъ подъ тѣмъ предлогомъ, что они не отбываютъ натуральныхъ повинностей и не отправляютъ служебныхъ по выборамъ обязанностей (Пр. Сенатъ отъ 7 Февраля 1886 г., № 557).

38) Общество можетъ распоряжаться по своему усмотрѣнію полевыми надѣлами тѣхъ изъ своихъ членовъ, которые съ своими семействами не проживаютъ въ обществѣ. Означенные члены общества, по возвращеніи своемъ, вправѣ требовать надѣленія ихъ наравнѣ съ прочими землею, что общество обязано сдѣлать хотя и не обязано возвращать имъ бывшіе въ ихъ пользованіи надѣлы (29 Сентября 1887, № 3696).

39) Сельское общество не вправѣ обезземеливать тѣхъ изъ своихъ членовъ, которымъ оно само предоставило право участія въ пользованіи земельными надѣлами, несмотря на то, что они первоначально приняты были въ общество безъ права на надѣль (8 Янв. 1888, № 31).

40) Крестьянинъ, который облагался по общественной раскладкѣ въ теченіе десяти лѣтъ повинностями за землю и выкупными платежами, является, не смотря на отсутствіе формальнаго причисленія его къ обществу крестьянъ, въ силу сего обстоятельства, фактическимъ участникомъ въ пользованіи мірскимъ надѣломъ; почему общество, согласно 6 п. 51 ст. общ. полож., можетъ отобрать отъ него только часть полевого надѣла, но не весь полевой надѣль, за исключеніемъ указаннаго въ 6 п. 188 ст. общ. полож. случая (26 Янв. 1889, № 437).

41) Сельское общество вправѣ не надѣлять полевою землею тѣхъ изъ своихъ членовъ, которые, отсутствуя изъ мѣста своего жительства, осѣлости въ обществѣ не имѣютъ и хозяйства въ немъ не ведутъ, впредь до возвращенія ихъ въ общество на жительство и обзаведенія хозяйствомъ (3 Сент. 1885, № 3900 и 29 Сент. 1887, № 3696)

42) Это правило однако не примѣняется къ тѣмъ случаямъ, когда общество не пользуется землею само, а сдаетъ таковую въ аренду. Въ подобныхъ случаяхъ права всѣхъ членовъ этого общества, какъ проживающихъ, такъ и отсутствующихъ—одинаковы (19 Мая 1889, № 2548).

43) Участвовать въ пользованіи мірскою землею, а также въ сужденіяхъ схода по мірскимъ дѣламъ, вправѣ только тѣ крестьяне, которые проживаютъ въ своемъ обществѣ и ведутъ хозяйство на отведенной обществомъ землѣ (2 Деп. Пр. Сената, 14 Апрѣля 1892 г., № 2146).

44) Приговоры сельскихъ сходовъ не могутъ касаться земель приобрѣтенныхъ крестьянами внѣ надѣла въ частную собственность и не могутъ быть признаваемы обязательными для тѣхъ лицъ, которыхъ права они противозаконно ограничиваютъ; всѣ споры, возникающіе о сихъ земляхъ, а равно и иски о вознагражденіи за убытки, причиненные незаконнымъ стѣсненіемъ правъ на ихъ земли, подлежатъ разбирательству не волостныхъ судовъ, а общихъ судебныхъ мѣстъ на точномъ основаніи законовъ (Рѣш. Гр. Кас. Д. 1867 г., № 29).

45) Споры относительно пользованія землею, возникающіе между селеніями, имѣющими на землю отдѣльные выкупные акты и данныя, подлежатъ разрѣшенію не сельскаго схода и не мировыхъ крестьянскихъ учреждений, а судебныхъ мѣстъ (27 Февраля 1875, № 1642).

46) Определеніе судебного мѣста о возстановленіи нарушеннаго односельцемъ владѣнія отдѣльнаго крестьянина земельнымъ участкомъ не можетъ стѣснять сельское общество, какъ собственника земли при общинномъ владѣніи, въ распоряженіи означеннымъ участкомъ (7 Апр. 1882, № 2772).

47) Рѣшенія судебныхъ мѣстъ по спорамъ, возникающимъ между отдѣльными крестьянами о пользованіи землею общиннаго владѣнія, не лишаютъ сельское общество принадлежащаго ему права распоряженія общинною землею при ея передѣлахъ (4 Сент. 1884, № 3575).

48) До окончанія срока, на который произведенъ общій передѣлъ земли, сельское общество не лишено права дѣлать скидку и накладку тяголъ (частный передѣлъ земли) между отдѣльными своими членами, въ виду измѣнившихся у нихъ обстоятельствъ, если только эти частные передѣлы являются необходимыми для поддержанія и осуществленія на дѣлѣ неизмѣнности тѣхъ общихъ основаній порядка пользованія землею, которыя установлены приговоромъ объ общемъ передѣлѣ земли на извѣстный срокъ (Рѣш. 1-го Общ. Собр. Прав. Сен. отъ 27 Янв. и 27 Окт. 1889 г., № 123).

49) Споръ, имѣвшій предметомъ вопросъ о правѣ пользованія надѣльною землею и о взысканіи убытковъ менѣе ста руб., подлежитъ вѣдѣнію волостного суда, и, какъ таковой, въ силу 3 п. 3 ст. уст. гр. суд., долженъ считаться изъятымъ изъ вѣдомства мировыхъ учреждений. Въ этомъ же смыслѣ разъясненъ этотъ вопросъ и 1-мъ Департаментомъ Правительствующаго Сената, въ указѣ отъ 18 Сентября 1875 г. № 6575, по дѣлу Бовгинса (Гражд. Кас. Деп. 9 Окт. 1885, № 104).

50) Въ сельскихъ обществахъ, состоящихъ изъ двухъ домохозяевъ, споры о раздѣлѣ и передѣлѣ мірской земли подлежатъ разрѣшенію суда (8 Янв. 1888, № 2).

51) Вѣдѣнію сельскаго схода, на осн. 6 п. 51 ст. общ. полож., подлежатъ дѣла о передѣлѣ мірской земли, накладкѣ и скидкѣ тяголъ и т. п., но не споры, возникающіе между отдѣльными домохозяевами о пользованіи землею общиннаго владѣнія. Эти споры подлежатъ разрѣшенію Волостного Суда (2 Д. П. С. 21 Март. 1889, № 1569 и № 1572).

52) Въ сельскомъ обществѣ, состоящемъ всего изъ трехъ домохозяевъ, споры между совладѣльцами о пользованіи землею подлежатъ вѣдѣнію судебныхъ установленій (2 Д. Пр. Сен., 6 Февраля 1890, № 841).

53) Волостные суды не въ правѣ перевершать приговоры сельскихъ сходовъ о передачѣ земли, накладкѣ и скидкѣ тяголъ, основываясь на сдѣлкахъ отдѣль-

ныхъ крестьянъ о переступкѣ пользования ихъ надѣлами, совершенныхъ до составления означенныхъ приговоровъ сходовъ (2 Деп. Пр. Сен., 1 Март. 1890, № 1556).

54) Въ сельскихъ обществахъ, состоящихъ изъ трехъ домохозяевъ, причемъ одинъ изъ нихъ сельскій староста, споры о пользованіи землею подлежатъ разрѣшенію суда (6 Февр. 1890, № 841).

55) Два домохозяина, а тѣмъ болѣе одинъ, не составляя ни схода, ни общества, входятъ въ составъ административнаго общества, и подчиняются, относительно раскладки казенныхъ и мірскихъ сборовъ и проч., сходу того общества; а въ отношеніи землевладѣнія представляютъ особую единицу — какъ бы совладѣльцевъ подворнаго участка, не подлежащаго передѣлу съ другими домохозяевами. Споры между совладѣльцами или наслѣдниками, одного изъ нихъ съ другимъ, должны подлежать, по общему правилу, вѣдѣнію судебного мѣста, а не учрежденій по крест. дѣламъ (2 Д. П. С., 24 Март. 1889, № 1584).

56) Споры между домохозяевами селенія, состоящаго всего изъ двухъ лицъ, а равно ихъ преемниками и наслѣдниками, относительно владѣнія и распоряженія надѣленною имъ землею, подлежатъ разрѣшенію подлежащаго судебного мѣста (Пр. Сен., 12 ноября 1893 г., № 4486).

57) Сельское общество можетъ закрѣпить за однимъ изъ своихъ членовъ постоянное наслѣдственное владѣніе участкомъ мірской земли лишь посредствомъ выдѣла такового участка въ подворное владѣніе по приговору $\frac{2}{3}$ членовъ схода, утвержденному въ порядкѣ, указанномъ въ ст. 163 Пол. о вык. (111 ст., изд. 1902 г.) и въ пп. 2 и 3 ст. 15 пол. госуд. крест. Въ приговорахъ же о накладкѣ и скидкѣ надѣловъ общинной земли, составляемыхъ на основаніи 6 п. 51 ст. Общ. Пол., общество не можетъ закрѣплять вѣчное владѣніе надѣломъ, тѣмъ болѣе подъ угрозою штрафа съ общества и съ родственниковъ за нарушеніе впослѣдствіи сего владѣнія (2 Д. П. С. 23 Ноябр. 1889, № 6264).

58) Переходъ отъ подворнаго къ общинному владѣнію можетъ послѣдовать лишь на основаніи договора, заключеннаго между домохозяевами, желающими пустить свое участіе въ передѣлъ и обязательнаго только для участвующихъ въ сѣмъ договорѣ домохозяевъ (2 Апр. 1891, № 3041).

59) Сельскій сходъ не вправе обезземелить женщинъ, пользующихся землею на правахъ домохозяекъ (Пр. Сенатъ, 30 Мая 1885 № 2694).

60) Право на надѣлъ мірской земли можетъ быть признано лишь за вдовами-домохозяйками, т.-е. тѣми, коимъ общество оставило надѣлъ послѣ мужей, а не тѣми, у коихъ надѣлы отобраны вслѣдъ за смертію мужей, какъ у одинокихъ, и которыя, не бывъ признаны домохозяйками со стороны общества, домогаются надѣла по праву наслѣдства (2 Д. Пр. Сената, 9 Ноября 1890, № 6646).

61) Крестьянки, никогда не пользовавшіяся общинною землею на правахъ самостоятельныхъ домохозяевъ, не въ правѣ требовать отъ общества обязательнаго надѣленія ихъ землею (Пр. Сен., отъ 21 Января 1892, № 325).

62) Положенія о крестьянахъ допускаютъ пользованіе землею со стороны женщинъ, когда онѣ являются наслѣдницами послѣ выбывшихъ изъ состава семействъ лицъ мужскаго пола и заступаютъ мѣсто домохозяевъ (Р. Пр. Сен. отъ 27 Апрѣля 1882, № 3616).

63) Если нанявшіеся въ рекруты передали свои надѣлы, по частнымъ сдѣлкамъ, ванимателямъ, то сдѣлки эти остаются въ силѣ, впредь до передѣла земли обществомъ, причемъ таковыя сдѣлки не стѣсняють общество въ передѣлѣ, накладкѣ и скидкѣ тяголъ съ тѣмъ, однако, что со скидкою этихъ надѣловъ и передачею ихъ другимъ членамъ, на послѣднихъ должна переходить и уплата

за эти надѣлы всѣхъ повинностей. (Рѣш. 2 Д. Пр. Сен. отъ 10 Ноября 1892, № 5533).

64) Положенія о крестьянахъ допускаютъ участіе женщинъ въ качествѣ домохозяевъ за смертью лицъ мужскаго пола въ ея семействѣ, если въ обществѣ есть обычай на признаніе женщины домохозяйкою съ правомъ пользованія землею. (Рѣш. Пр. Сен. отъ 13 Іюня 1877 г., № 4757).

65) При общинномъ землевладѣніи отъ сельскаго схода зависитъ оставить полевые надѣлы въ пользованіи вдовы-крестьянки или же предоставить таковыя въ пользованіе другого члена общества по бездѣтности вдовы. (Р. Пр. Сен. отъ 26 Марта 1881 г., № 2444).

66) Допущеніе женщинъ къ пользованію общиннымъ земельнымъ надѣломъ можетъ имѣть мѣсто лишь въ силу мѣстнаго обычая (Рѣш. Пр. Сен. отъ 11 Декабря 1891, № 7343).

67) Жены и дѣти раскольниковъ, внесенные въ посемейные списки крестьянъ, имѣютъ право пользованія мірскою землею въ предѣлахъ отведеннаго семейству земельного надѣла, если даже вѣнчаніе и рожденіе сихъ лицъ не внесены въ метрическія книги. (Рѣш. Пр. Сен. отъ 28 Февраля 1891, № 1392).

68) Послѣ смерти домохозяина, не оставившаго наслѣдниковъ мужскаго пола, сельскій сходъ, при общинномъ пользованіи землею, обязанъ предоставлять надѣлъ дочерямъ умершаго лишь при условіи существованія въ данной мѣстности такого обычая. (Р. Пр. Сен. отъ 17 Октября 1892 г., № 5791).

69) Женщины домохозяйки вправѣ пользоваться землею, отбывая за нее повинности, а также присутствовать на сходахъ съ правомъ голоса на равнѣ съ мужскимъ населеніемъ. (Рѣш. Пр. Сен. отъ 9 Января 1890, № 22).

70) Передѣлъ земельныхъ участковъ при подворномъ пользованіи землею можетъ быть допущенъ только по единогласному желанію всѣхъ домохозяевъ даннаго селенія (Р. Прав. Сен. отъ 19 Апрѣля 1878 г., № 8445).

71) По примѣч. къ ст. 20 прилож., къ ст. 22 (примѣч. 1), Пол. Госуд. Кр., сельскіе и селенные сходы не разрѣшаютъ, по своему усмотрѣнію, передѣла подворныхъ участковъ, а могутъ только удостовѣрить, что расчистки, показанныя въ наслѣдственномъ пользованіи отдѣльныхъ домохозяевъ, въ дѣйствительности состоятъ въ общинномъ владѣніи и должны, по мѣстному обычаю, подлежать передѣлу, каковыя удостовѣренія схода, въ случаѣ спора, подлежать повѣркѣ со стороны крестьянскихъ учреждений по существу (Р. 2 Д. Пр. Сен. отъ 6 Ноября 1890 г., № 6589).

72) Къ порядку пользованія землями, полученными крестьянами независимо отъ надѣла, въ случаѣ, когда таковыя земли оставлены крестьянами въ общинномъ владѣніи, должны быть примѣнены общія правила о распоряженіи общинною землею, и потому право на оныя могутъ имѣть лишь лица, входящія въ составъ сельскаго общества (Рѣш. 2 Д. Пр. Сен. отъ 11 Февраля и 10 Ноября 1892 г., № 5380).

73) О пользованіи землею приемышей см. рѣш. Пр. Сен.—въ п. п. 14—24 подъ ст. 224 Общ. Пол. о кр-хъ, изд. 1902 г. (§ 6).

74) При общинномъ пользованіи землею отдѣльные домохозяева не имѣютъ права собственности на находящіяся у нихъ надѣлы мірской земли, а слѣдовательно не могутъ и простираť на таковыя надѣлы наслѣдственныхъ правъ (Рѣш. 2 Д. Пр. Сен. отъ 27 Апрѣля и 2 Мая 1889 г., №№ 2064 и 2740).

75) Приговоры, составляемые по поводу отказа отъ надѣла, какъ касающіяся передѣла мірской земли, должны быть записываемы въ книгу, для записи приговоровъ установленную (Рѣш. Пр. Сен. отъ 13 Ноября 1886 г., № 4661).

О передѣлахъ мірской земли въ мѣстностяхъ, въ которыхъ введено Положеніе о Земскихъ Участковыхъ Начальникахъ (Законъ 8 Іюня 1893 г.).

Общ. Пол. о. кр-хъ, изд. 1902 г., ст.:

24. Въ мѣстностяхъ, въ которыхъ введено Положеніе о Земскихъ Участковыхъ Начальникахъ, соблюдаются относительно передѣловъ правила, въ нижеслѣдующихъ статьяхъ постановленныя.

25. Дѣйствию сихъ правилъ подлежатъ: 1) всѣ земли пахатныя и 2) тѣ изъ прочихъ угодій, которыя передѣляются на одинаковыхъ основаніяхъ съ пахатными землями.

1) Рѣш. 2 Деп. Прав. Сен. отъ 27 Февраля 1901 г., № 779: Согласно неоднократнымъ разъясненіямъ Пр. Сената, вѣдѣнію сельскаго схода, по п. 6 ст. 51 (8 п. 62 ст., изд. 1902 г.). Общ. Пол., подлежатъ дѣла о передѣлѣ мірской земли, накладкѣ и скидкѣ тяголь и т. п., но не споры, возникающіе между сельскими обществами и отдѣльными его членами о пользованіи землею общиннаго владѣнія, каковаго рода споры подлежатъ вѣдѣнію Волостнаго Суда (примѣнительно къ 96 и 97 ст. (159 и 160 ст., изд. 1902 г.). Общ. Пол.).

2) Рѣш. 2 Деп. Прав. Сен. отъ 2 Октября 1901 г., № 3262: Сельскія общества не въ правѣ передѣлять усадебную землю,—которая должна оставаться, по силѣ 110 ст. Мѣстн. Пол. Велик. (15 ст., изд. 1902 г.) въ потомственномъ пользованіи каждаго крестьянскаго двора, получившаго ее въ надѣль.

3) Ук. 2 Деп. Прав. Сен. отъ 28 Января 1903 г., № 672: Если при передѣлахъ земли у кого либо изъ домохозяевъ окажется излишекъ усадебной земли, сельское общество не лишено права вычестъ этотъ излишекъ изъ полевой земли, причитающейся тѣмъ домохозяевамъ по принятому обществомъ расчету.

4) Рѣш. 2 Д. Пр. Сен. отъ 10 Сентября 1896 г., № 2385: Каждое селеніе или общество, показанное въ общей уставной грамотѣ или выкупномъ актѣ, но имѣющее фактически отдѣльныя пахотныя поля, должно считаться по землевладѣнію самостоятельнымъ обществомъ.

5) Рѣш. 2 Д. Пр. Сен. отъ 25 Января 1900 г., № 235: Находящіяся за чертою усадебной осѣдлости огороды могутъ подлежать передѣлу наряду съ пахотною землею, если нѣтъ положительныхъ указаній на то, что они никогда передѣляемы не были.

26. Передѣлы упомянутыхъ въ статьѣ 25 земель производятся не иначе, какъ съ соблюденіемъ условій, опредѣленныхъ въ особомъ приговорѣ общества.

1) Рѣш. 2 Д. Пр. Сен. отъ 13 Февраля 1901 г., № 591: На основаніи п. 6 ст. 51 (п. 8 ст. 62, изд. 1902 г.) Общ. Пол. распоряженіе общественной землею предоставлено сельскому сходу, который имѣетъ полное право, въ видахъ хозяйственнаго удобства, допускать постройки на общественной полевой землѣ въ мѣстахъ, указанныхъ обществомъ.

2) Рѣш. Пр. Сен. отъ 28 Января 1897 г., № 322: 2) Сельское общество въ правѣ подвергать передѣлу не всю надѣльную землю, и часть ея можетъ оставлять въ своемъ распоряженіи на предметъ раздачи въ тѣ семьи, въ которыхъ, вслѣдствіе рѣзкаго измѣненія состава семьи или другихъ причинъ, можетъ возникнуть исключительная потребность въ землѣ.

3) Указъ 2 Деп. Пр. Сен. отъ 19 Февраля 1903 г., № 1198: Требованіе Земскаго Начальника о составленіи обществомъ приговора о передѣлѣ мірской земли, являясь не законнымъ, не можетъ быть отнесено къ разряду такихъ его распоряженій, за неисполненіе коихъ Земскій Начальникъ имѣетъ право подвергать лицъ, подвѣдомственныхъ крестьянскому общественному управленію, взысканіямъ, указаннымъ въ ст. 57 Общ. Пол., изд. 1902 г., такъ какъ понужденіе Земскимъ Начальникомъ общества къ составленію приговора въ желательномъ для перваго смыслѣ является ограниченіемъ свободнаго выраженія членами сельскаго общества своего мнѣнія по дѣлу, обсуждаемому на сходѣ, и вообще ограниченіемъ правъ схода выразить свою волю по вопросу, подлежащему его вѣдѣнію, и предоставленная Земс. Начальнику по Пол. 12 Іюля 1889 г. власть должна быть направлена лишь на контроль, какъ по существу, такъ и съ формальной стороны, надъ приговорами сходовъ, а не на стѣсненіе или ограниченіе въ чемъ либо правъ крестьянъ, дарованныхъ имъ Положеніемъ 19 Февраля 1861 г.

4) Рѣш. 2 Д. Пр. Сен. отъ 25 Января 1900 г., № 196: По смыслу ст. 40 (48 ст., изд. 1902 г.) Общ. Полож., сельское общество, какъ административная единица, можетъ состоять изъ отдѣльныхъ общинъ, пользующихся землею не сообща, а по особымъ документамъ или обычаю отдѣльно. Такое отдѣльное пользованіе и распоряженіе надѣльною землею находитъ себѣ подтвержденіе и въ п. 4 прим. 2 къ ст. 187 (352, изд. 1902 г.) Общ. Пол., касающемся порядка взысканія податей и повинностей въ малолюдныхъ селеніяхъ, въ каковомъ пунктѣ говорится не только объ отдѣльныхъ селеніяхъ, но и частяхъ селенія, имѣющихъ особое владѣніе землею. Означенныя части (напр., «чины» въ Воронеж. губ., «сотни»), издавна владѣющія землею отдѣльно одна отъ другой, хотя бы безъ установленнаго общественнаго приговора, вправѣ каждая распоряжаться своею землею самостоятельно впредь до измѣненія способа землепользованія, могущаго послѣдовать лишь при согласіи на то $\frac{2}{3}$ полного схода всего общества.

5) Указъ 2 Д. Пр. Сен. отъ 6 Октября 1903 г., № 5421: Въ сельскихъ обществахъ, состоящихъ изъ трехъ домохозяевъ дѣла, касающіеся распоряженія мірскою землею, надлежатъ разрѣшенію *суда*.

27. Въ приговорѣ объ условіяхъ передѣла (ст. 26) должны быть означены: 1) срокъ, на который совершается передѣлъ; 2) по какому расчету распредѣляется земля между домохозяевами (по душамъ ревизскимъ или наличнымъ, по тягламъ и т. п.) и 3) сколько по этому расчету душевыхъ или иныхъ надѣльныхъ участковъ причитается на cadaго изъ домохозяевъ.

1) Рѣш. 2 Деп. Пр. Сен. отъ 20 Октября 1898 г., № 3097: Правила, изложенныя въ ст. 26 и 27 Общ. Пол., предписывая опредѣлять расчетъ, по коему распредѣляется земля между домохозяевами, въ особомъ приговорѣ общества, тѣмъ самымъ выборъ объясненнаго расчета предоставляютъ сельскому обществу.

Въ виду сего общество вправе распределить свою землю съ тѣмъ, что бы лица въ возрастѣ отъ 12 до 18 лѣтъ надѣлялись $\frac{1}{4}$ надѣла, отъ 17 до 24 лѣтъ и свыше 60 лѣтъ—полунадѣломъ, отъ 24 до 60 лѣтъ—полнымъ надѣломъ, вдовы и сироты—полунадѣломъ, если въ ихъ семьяхъ нѣтъ душъ мужскаго пола старше 18 лѣтъ.

28. Срокъ передѣла (ст. 27, п. 1) назначается въ двѣнадцать или болѣе лѣтъ.

Примѣчаніе. Установленныя въ статьяхъ 25 — 37 ограниченія относительно срока и прочихъ условій передѣла не распространяются на тѣ случаи, когда разверстка мірскаго земли совершается для окончательнаго раздѣла земли на постоянные наследственные участки.

1) Ук. 2 Д. Пр. Сен. отъ 17 Февраля 1904 г., № 1584: Сельскія общества, установивъ по приговору объ общемъ передѣлѣ земли срокъ, съ котораго долженъ быть произведенъ передѣлъ, не въ правѣ, за симъ, отерочивать производство такового.

29. Въ случаяхъ исключительныхъ, новый передѣлъ можетъ быть производимъ и до наступленія срока, опредѣленнаго въ приговорѣ объ условіяхъ предыдущаго передѣла, но не иначе, какъ по испрошеніи обществомъ особаго разрѣшенія Губернскаго Присутствія на сокращеніе сего срока.

30. Приговоръ объ условіяхъ передѣла постановляется порядкомъ, опредѣленнымъ въ статьѣ 66, и вступаетъ въ силу по провѣркѣ его на мѣстѣ Земскимъ Участковымъ Начальникомъ и утвержденіи Уѣзднымъ Съѣздомъ.

1) Рѣш. 2 Деп. Пр. Сен. отъ 17 Октября 1900 г., № 3270: Закономъ 8 Іюня 1893 г., изложеннымъ въ ст. 24—37 Общ. Пол., крестьянскимъ обществамъ предоставлено лишь право, а вовсе не наложена на нихъ обязанность передѣлать свою надѣльную землю. Посему Земскій Начальникъ не можетъ настаивать на составленіи приговора о передѣлѣ общественной земли, и самые приговоры, составленные по настоянію Земскаго Начальника, противъ воли большинства домохозяевъ, селенія, подлежатъ отменѣ.

2) См. въ § 6 разъясненія подъ 220 ст. Общ. Полож., п. п. 2—5, 7—9, и подъ 224 ст. того же полож., п. п. 14—16, 19—25, о надѣленіи землею при передѣлахъ пріймаковъ и усыновленныхъ.

3) Рѣш. 2 Деп. Прав. Сен. отъ 17 Октября 1900 г., № 3269: Такъ какъ, по неоднократнымъ разъясненіямъ Прав. Сената, только члены сельскихъ обществъ мужскаго пола имѣютъ безусловное право требовать отъ обществъ обязательнаго участія въ пользованіи мірскимъ общиннымъ надѣломъ, а женщины хотя и могутъ быть надѣляемы землею на правахъ самостоятельныхъ домохозяевъ, съ возложеніемъ на нихъ отбыванія всѣхъ причитающихся за ихъ надѣль по-

винностей, но только въ тѣхъ мѣстностяхъ и въ случаяхъ, гдѣ то допускается по мѣстному обычаю, то сельское общество, всегда принимающее за основаніе для распредѣленія земли между своими членами наличныя мужскія души, а вдовъ и сиротъ содержащее на свой счетъ, имѣетъ право не надѣлять землю не имѣющую дѣтей мужскаго пола вдову, владѣвшую надѣломъ покойнаго мужа временно, до перваго передѣла, и никогда не признававшуюся обществомъ за домохозяйку.

4) Рѣш. 2 Деп. Прав. Сен. отъ 30 Мая 1900 г., № 1979: При составленіи приговора о передѣлахъ земли, общество въ правѣ не надѣлять таковою своихъ однообщественниковъ, которые, продавъ свои дома и сдавъ землю односельцамъ, переселились въ другое мѣстожителство и проживаютъ тамъ продолжительное время, имѣя свою постоянную осѣдность.

5) Рѣш. 2 Деп. Прав. Сен. отъ 30 Января 1901 г., № 340: Отставные и безсрочно-отпускные нижніе чины, поступившіе на военную службу до X ревизіи и затѣмъ, по возвращеніи въ селеніе, проживавшіе отдѣльно отъ семейства, изъ котораго поступили на службу, не имѣютъ права на надѣльную полевою землю этого семейства.

6) Рѣш. 2 Деп. Прав. Сен. отъ 5 Февраля 1901 г., № 434: Къ числу лицъ, осѣдности не имѣющихъ и хозяйства не ведущихъ, коихъ общество въ правѣ не надѣлять землю, не могутъ быть относимы домохозяева, хотя и неведущіе лично хозяйства, за выбытіемъ изъ мѣстожителства на отхожіе заработки, но имѣющіе въ селеніи осѣдность и семью, занимающуюся хозяйствомъ.

7) Рѣш. 2 Деп. Прав. Сен. отъ 27 Февраля 1901 г., № 761: Не надѣляя землю, при общемъ передѣлѣ, отсутствующихъ и неимѣющихъ осѣдности въ обществѣ членовъ, общество, тѣмъ не менѣе, обязано, на случай ихъ возвращенія, нарѣзать на ихъ долю землю, которую можетъ оставить въ своемъ распоряженіи впредь до возвращенія отсутствующихъ и обзаведенія ихъ хозяйствомъ.

8) Рѣш. 2 Деп. Прав. Сен. отъ 16 Января 1901 г., № 121: На основаніи ст. 6 и 7 закона 8 Іюня 1893 года, изложенныхъ въ ст. 29 и 30 Общ. Пол., Земскій Начальникъ обязанъ представлять въ Уѣздный Сѣздъ на утвержденіе всѣ приговоры о передѣлѣ, по предварительной повѣркѣ ихъ на мѣстѣ.

9) Рѣш. 2 Деп. Прав. Сен. отъ 16 Января 1901 г., № 120: Согласно 6 и 12 ст. Закона 8 Іюня 1893 г. (ст. 30 и 35 Общ. Пол.), Земскій Начальникъ обязанъ лично на мѣстѣ провѣрить приговоры какъ объ общемъ передѣлѣ, такъ и объ отобраніи у отдѣльныхъ домохозяевъ земельныхъ участковъ помимо общаго передѣла и о распоряженіи этими участками и не можетъ въ такихъ случаяхъ ограничиваться данными, добытыми по его порученію должностными лицами крестьянскаго управленія.

10) Рѣш. 2 Деп. Прав. Сен. отъ 13 Февраля 1901 г., №№ 561 и 564: Законъ не даетъ права Земскому Начальнику требовать отъ общества непремѣннаго составленія приговора о передѣлѣ земли или объ уравниеніи сѣнокоса, а отказавшіеся отъ исполненія такого требованія крестьяне не могутъ подлежать отвѣтственности по 61 ст. Полож. о Зем. Нач. (57 ст., изд. 1902 г.).

11) Рѣш. 2 Деп. Прав. Сен. отъ 5 Іюня 1901 г., №№ 2190—2192: Крестьяне за отказъ отъ исполненія требованія Земскаго Начальника о составленіи приговора объ общемъ передѣлѣ земли не подлежатъ отвѣтственности по ст. 61 Пол. о Зем. Нач. (ст. 57, изд. 1902 г.), такъ какъ хотя въ каждомъ обще-

ствѣ мірская земля должна быть распределена между домохозяевами на основаніи приговора и, если такового не существуетъ, то Земскій Начальникъ вправе требовать его составленія, но ему не предоставлено право требовать, что бы общество непременно составило приговоръ о новомъ общемъ передѣлѣ земли, и отъ усмотрѣнія общества зависитъ, непередѣляя вновь земли, постановитъ приговоръ объ утвержденіи существующаго распределенія надѣльной земли.

12) Рѣш. 2 Деп. Прав. Сен. отъ 18 Сентября 1901 г., № 2936: Законъ не даетъ права Земскому Начальнику требовать отъ схода неперемѣннаго составленія приговора о передѣлѣ на указанныхъ имъ основаніяхъ или понуждать членовъ схода къ изъявленію согласія на приговоръ, по коему надлежащее большинство членовъ не состоялось.

13) Ук. 2 Д. Сен. отъ 17 Февраля 1904 г., № 1509: Сельскій сходъ произведя передѣлъ земли по числу душъ мужского пола въ семьяхъ, не въ правѣ обезземелить крестьянскую вдову, пользовавшуюся въ теченіе нѣсколькихъ лѣтъ послѣ смерти мужа до передѣла земли земельнымъ надѣломъ на правахъ домохозяйки, а тѣмъ болѣе, если у нея проживаетъ зять ея, который, какъ вступившій съ переходомъ въ домъ тестя во всѣ права сына и числящійся безъ пріемнаго приговора въ составѣ общества, къ которому принадлежитъ семья тестя, долженъ быть принятъ Сходомъ въ расчетъ при распределеніи земли между отдѣльными домохозяевами, согласно принятому сходомъ основанію передѣла.

14) 2 Д. Пр. Сен. отъ 17 Февраля 1904 г., № 1589: Въ случаяхъ долговременнаго отсутствія изъ общества нѣкоторыхъ домохозяевъ, вмѣстѣ съ ихъ семьями, и неведенія ими въ мѣстахъ приписки никакого хозяйства, передѣлъ мірской земли можетъ послѣдовать по приговору, составленному большинствомъ $\frac{2}{3}$ не *всѣхъ* домохозяевъ, числящихся въ обществѣ, а лишь *наличныхъ*, но съ тѣмъ условіемъ, чтобы находившаяся ранѣе въ пользованіи отсутствующихъ домохозяевъ земля не подлежала разверткѣ между членами общества.

31. Уѣздный Съѣздъ, рассмотрѣвъ приговоръ, представленный Земскимъ Начальникомъ при его заключеніи, или утверждаетъ таковой, или отказывается въ утвержденіи, если признаетъ, что онъ постановленъ несогласно съ законами, либо клонится къ явному ущербу сельскаго общества, либо нарушаетъ законныя права отдѣльныхъ его членовъ. Въ случаѣ отказа въ утвержденіи, Съѣздъ указываетъ обществу причины неутвержденія приговора и предоставляетъ обществу составить новый приговоръ объ условіяхъ передѣла.

1) Рѣш. 2 Деп. Прав. Сен. отъ 16 Апрѣля 1896 г., № 1335: Утвержденіе Уѣзднымъ Съѣздомъ приговора объ общемъ передѣлѣ земли: а) въ которомъ не обозначенъ срокъ, на который совершается передѣлъ; б) когда земля передѣлена между домохозяевами не согласно съ принятыми въ приговорѣ основаніями передѣла и в) когда изъ приговора и изъ акта Земскаго Начальника не видно, сколько въ обществѣ домохозяевъ,—является неправильнымъ.

2) Рѣш. 2 Деп. Прав. Сен. отъ 16 Апрѣля 1896 г., № 1341 и 28 Мая 1896 г., № 1696: Утвержденіе Уѣзднымъ Съѣздомъ приговора о передѣлѣ земли, составленнаго при участіи менѣе $\frac{2}{3}$ согласныхъ домохозяевъ изъ числа

всѣхъ крестьянъ, имѣющихъ право участія на сходѣ, и не провѣреннаго на мѣстѣ Земскимъ Начальникомъ,—является явнымъ нарушеніемъ Закона.

3) Рѣш. 2 Деп. Прав. Сен. отъ 16 Апрѣля 1896 г., № 1337 и 28 Мая 1896 г., № 1684: Отмѣна Уѣзднымъ Съѣздомъ приговора (о скидкѣ и накидкѣ тяглы), постановленнаго объ отобраніи у крестьянки надѣла ея умершей матери, вслѣдствіе выхода первой замужъ за крестьянина другой деревни и волости, является неправильнымъ, такъ какъ, за силою 99 ст. мѣстн. полож. велик., *) она, за выходомъ замужъ, потеряла право на пользованіе землею въ селеніи ея приписки.

4) Рѣш. 2 Деп. Прав. Сен. отъ 16 Мая 1900 г., № 1837: Жалобы на несоблюденіе при общемъ передѣлѣ требованій ст. 8 Закона 8 Іюня 1893 г. (Общ. Пол., ст. 31) подлежатъ разсмотрѣнію по существу крестьянскихъ учреждений, а не Волостнаго Суда.

5) Рѣш. 2 Деп. Прав. Сен. отъ 3 Марта 1898 г., № 795: Сельскій сходъ до утвержденія Съѣздомъ приговора объ общемъ передѣлѣ на основаніи ст. 7 Правиль 8 Іюня 1893 г. (ст. 31), не лишенъ права постановить новый приговоръ о такомъ передѣлѣ, въ отмѣну прежняго.

6) Рѣш. 2 Деп. Прав. Сен. отъ 3 Мая 1898 г., № 773: Надѣленіе нѣкоторыхъ домохозяевъ землею несогласно принятаго для передѣла основанія, — при отсутствіи ихъ на то жалобы, недолжны служить для Уѣзднаго Съѣзда препятствіемъ къ утвержденію такого приговора.

7) Рѣш. 2 Деп. Прав. Сен. отъ 9 Іюня 1898 г., № 1953: Постановленія Съѣзда объ утвержденіи приговоромъ о передѣлѣ и объ оставленіи поданныхъ на нихъ жалобъ безъ послѣдствій, на основаніи п. 5 ст. 98 Полож. о Зем. Нач. (ст. 90, п. 4, изд. 1902 г.), должны почитаться окончательными и подлежатъ отмѣнѣ лишь властью Прав. Сената.

8) Рѣш. 2 Деп. Прав. Сен. отъ 8 Февраля 1900 г., № 494: По дѣламъ о передѣлахъ земли, кои разрѣшаются Уѣзднымъ Съѣздомъ въ первой инстанціи по существу и при томъ окончательно, Уѣздный Съѣздъ обязанъ войти въ обсужденіе существа приговора, разсмотрѣть принесенныя по содержанію его жалобы, вызвать жалобщиковъ и выслушать недовольныхъ передѣломъ членовъ общества.

9) Рѣш. 2 Деп. Прав. Сен. отъ 22 Февраля 1900 г., № 674: На основаніи ст. 127 Пол. о Зем. Нач. (ст. 120, изд. 1902 г.), Губернское Присутствіе можетъ входить съ представленіемъ въ Прав. Сенатъ лишь объ отмѣнѣ окончательныхъ постановленій Уѣздныхъ Съѣздовъ и Земскихъ Начальниковъ, а не объ отмѣнѣ общественныхъ приговоромъ о землѣ.

10) Рѣш. 2 Деп. Прав. Сен. отъ 16 Мая 1900 г., № 1825: При разсмотрѣніи приговоромъ о распредѣленіи между домохозяевами выморочныхъ надѣловъ, крестьянскія учреждения обязаны выяснить, не осталось ли послѣ умершихъ домохозяевъ состоящихъ въ ихъ семьяхъ лицъ, имѣющихъ право на эти надѣлы.

11) Рѣш. 2 Деп. Прав. Сен. отъ 30 Мая 1900 г., № 6977: При утвержденіи приговоромъ о передѣлѣ, Уѣздные Съѣзды не имѣютъ права предлагать обществу дѣлать въ сихъ приговорахъ какія бы то ни было измѣненія въ отношеніи надѣленія отдѣльныхъ домохозяевъ землею, каковое право п. 6 ст. 51

*) 10 ст., изд. 1902 года.

(п. 8 ст. 62) Общ. Пол., предоставлено исключительно самому обществу, крестьянским же учреждениям порученъ лишь надзоръ въ семь отношеніи съ послѣдствіями, указанными въ ст. 31, 97 (ст. 89) и п. 5 ст. 98 (ст. 90) Пол. о Земск. Начал.

32. При всякомъ передѣлѣ крестьянамъ, улучшившимъ качества своего надѣла посредствомъ удобренія земли, осушенія ея, устройство орошенія или инымъ способомъ, а равно правопріемникамъ сихъ крестьянъ, надѣлъ предоставляется, по возможности, въ прежнемъ мѣстѣ. При невозможности сего, означеннымъ лицамъ или отводится надѣлъ равнаго качества съ прежнимъ, или въ случаѣ отвода земли худшаго качества, назначается вознагражденіе, производимое посредствомъ соотвѣтственной сбавки въ уплатѣ повинностей, либо на иныхъ основаніяхъ.

1) Неисполненіе приговоровъ крестьянскихъ сходовъ (въ частности—о передѣлахъ земли) есть тотъ маловажный по службѣ проступокъ, за который должностныя лица въ правѣ, согласно ст. 79 и 104 Общ. Пол., подвергать административнымъ взысканіямъ, въ мѣрѣ предоставленной имъ власти. Что же касается вопроса о порядкѣ взысканія тѣхъ убытковъ для сельскихъ обществъ, которые послѣдовали вслѣдствіе нарушенія постановленій означеннаго приговора, то таковыя дѣла подлежатъ разрѣшенію волостныхъ судовъ. (Раз. М. В. Д.; „Извѣстія Земскаго Отдѣла“, 1904 г., № 5).

33. Со времени приведенія въ дѣйствіе приговора объ условіяхъ передѣла до утвержденія новаго по тому же предмету приговора, участки отдѣльныхъ домохозяевъ не могутъ быть отбираемы обществомъ ни въ полномъ составѣ, ни по частямъ, за исключеніемъ случаевъ: 1) смерти домохозяина, увольненія его изъ общества, высылки по суду или общественному приговору, или безвѣстной его отлучки и оставленія хозяйства безъ попеченія, если при томъ послѣ умершаго или выбывшаго лица не осталось въ обществѣ членовъ семейства, за которыми участокъ можетъ быть оставленъ; 2) отказа самого домохозяина отъ пользованія землею, и 3) неисправности его въ платежѣ повинностей.

1) Рѣш. 2 Деп. Прав. Сен. отъ 10 Декабря 1896 г., № 3595: Сельское общество для отвода надѣла своему односельцу, имѣющему право на надѣленіе, можетъ отобрать по равной части надѣльной земли у каждаго домохозяина не только при постановленіи приговора объ общемъ передѣлѣ земли, но и по особому о семь приговору.

2) Рѣш. 2 Д. Пр. Сен. отъ 30 Сентября 1897 г., № 2926: Такіе раскладочныя приговоры общества, въ коихъ при разверсткѣ повинностей общество измѣняетъ и разверстку земли, должны соответствовать правиламъ о передѣлахъ.

3) Рѣш. Пр. Сен. отъ 3 Октября 1900 г., № 3036: Требованіе Земскаго Начальника объ отобраніи надѣла отъ одного крестьянина для передачи другому не можетъ почитаться законнымъ его распоряженіемъ, неисполненіе коего имѣетъ послѣдствіемъ примѣненіе 61 ст. Пол. о Зем. Нач. (57 ст., изд. 1902 г.), такъ какъ Земскому Начальнику не предоставлено закономъ права вмѣшиваться въ распоряженіе общества мірскою землею, что всецѣло предоставлено усмотрѣнію сельскаго схода.

4) Рѣш. 2 Деп. Прав. Сен. отъ 25 Марта 1895 г. и 28 Апрѣля 1898 г., № 1362: Общество не имѣетъ права отнимать часть надѣльной земли съ отца и передавать таковую сыну, живущему въ самовольномъ раздѣлѣ.

5) Рѣш. 2 Д. Пр. Сената 16 Апрѣля 1896 г. за № 1337; 28 Мая 1896 г. за № 1684: Сельское общество, на основаніи 10 ст. закона 8 іюня 1893 г., въ правѣ распорядиться земельнымъ надѣломъ умершей матери крестьянки, если послѣдняя, съ выходомъ замужъ за крестьянина другой деревни, потеряла за силою 99 ст. Мѣстн. великор. полож., право на пользованіе землею въ прежнемъ селеніи, сыновья же ея имѣютъ свой надѣлъ по другой деревнѣ.

6) Рѣш. 2 Д. Пр. Сен. отъ 14 Апрѣля 1898 г., № 1207: На основаніи ст. 9 правилъ 8 Іюня 1893 г. (ст. 33), впредь до общаго передѣла участки отдѣльныхъ домохозяевъ могутъ быть отбираемы отъ нихъ обществомъ лишь въ случаяхъ, въ помянутой статьѣ указанныхъ и, между прочимъ, въ случаѣ смерти домохозяина, но при томъ условіи, когда послѣ умершаго не осталось въ обществѣ членовъ семейства, за которыми участокъ могъ бы быть оставленъ, причемъ опредѣленіе наслѣдственныхъ правъ членовъ семьи къ умершему домохозяину зависитъ отъ Волостнаго Суда, руководствующаго при этомъ лишь мѣстными обычаями.

7) Рѣш. 2 Д. Пр. Сен. отъ 30 мая 1900 г., № 1978: Въ виду принадлежащаго обществу, въ силу п. 6 ст. 51 (п. 8 ст. 62) Общ. Пол., права распоряжаться упраздненными участками надѣльной земли, обращеніе общества къ суду и признаніе участка выморочнымъ въ тѣхъ случаяхъ, когда эти участки не состоятъ ни въ чьемъ фактическомъ владѣніи и послѣ домохозяина неосталось наслѣдниковъ, не имѣетъ законнаго основанія.

8) Рѣш. 2 Д. Пр. Сен. отъ 31 Октября 1900 г., № 3504: Выкупленные по ст. 165 Полож. Выкуп. (113 и 114 ст., изд. 1902 г.) участки надѣльной земли, перешедшіе послѣ смерти домохозяина къ наслѣдникамъ, не могутъ быть отбираемы совершенно или въ части отъ сихъ послѣднихъ безъ ихъ согласія и должны быть выдѣлены полностью къ одному мѣсту при первомъ общемъ передѣлѣ.

9) Рѣш. 2 Д. Пр. Сен. отъ 12 Декабря 1900 г., № 4174: На основаніи п. 9 Закона 8 іюня 1893 г. (ст. 33), со времени приведенія въ дѣйствіе приговора объ условіяхъ передѣла до утвержденія новаго по тому же предмету приговора, общество вправе распоряжаться по своему усмотрѣнію земельными участками умершихъ домохозяевъ, если послѣ умершаго не осталось въ обществѣ членовъ семейства, за которыми участокъ можетъ быть оставленъ, причемъ такими членами должны быть почитаемы пріймаки.

10) Рѣш. 2 Д. Пр. Сен. отъ 11 Января 1900 г., № 14: При сдачѣ домохозяиномъ своего участка надѣльной земли въ аренду безъ согласія на то общества, послѣднее вправе признавать попеченіе такого хозяина о хозяйствѣ недостаточнымъ и, въ виду лежащей на обществѣ отвѣтственности по уплатѣ

повинностей за надѣльную землю, отбирать таковыя надѣлы и распоряжаться ими по своему усмотрѣнію.

11) Рѣш. 2 Д. Пр. Сен. отъ 13 и 27 Февраля 1901 г., №№ 514 и 761, отъ 24 Апрѣля 1901 г., № 1438 и отъ 2 Октября 1901 г., № 3262: На основаніи ст. 9 Правилъ 8 Іюня 1893 г. (ст. 33) сельское общество не имѣетъ права, со времени приведенія въ дѣйствіе приговора объ условіяхъ передѣла до утвержденія новаго по тому же предмету приговора, отбирать отъ отдѣльныхъ домохозяевъ участки земли ни въ полномъ составѣ ни по частямъ, за исключеніемъ случаевъ, въ этой статьѣ точно указанныхъ. Поэтому сельское общество не вправе въ приговорѣ о передѣлѣ земли устанавливать періодическія скидки земель съ умершихъ своихъ членовъ и надѣленіе ими вновь родившихся впредь до истеченія срока передѣла, ни включать какія либо иныя условія о накидкѣ и скидкѣ тяглы до окончанія срока передѣла.

12) Рѣш. 2 Д. Пр. Сен. отъ 24 Апрѣля 1901 г., № 1437: Закономъ 8 Іюня 1893 г., (24—37 ст. Общ. Пол., изд. 1902 г.) сельскому обществу не предоставлено право налагать на домохозяевъ, — помимо ихъ на то желанія, дополнительно къ имѣющимся у нихъ казеннымъ надѣламъ, земельные участки.

13) Указъ 2 Д. Пр. Сен. отъ 19 Февраля 1903 г., № 1194: Сельское общество имѣетъ право принимать мѣры къ сохраненію производительности земли путемъ наблюденія за надлежащимъ и наиболѣе соответствующимъ интересамъ общества пользованіемъ отдѣльными крестьянами отведенными имъ въ надѣль участками земли, и отбирать отъ крестьянъ участки земли, ими нерощенныя и неудобряемыя.

14) Указъ 2 Д. Пр. Сен. отъ 19 Февраля 1903 г., № 1197: Удовлетвореніе ходатайствъ отдѣльныхъ крестьянъ объ освобожденіи ихъ отъ земельного надѣла всецѣло зависитъ отъ усмотрѣнія сельскаго общества.

15) Рѣш. 2 Д. Пр. Сен. отъ 8 Мая 1901 г., № 1739: Сельскому обществу предоставлено право согласно 10 ст. Закона 3 Іюня 1893 г. (34 ст. Общ. Пол., изд. 1902 г.), передавать участки, поступающіе въ распоряженіе общества, въ полномъ составѣ или по частямъ, въ пользованіе другихъ домохозяевъ на время, до общаго передѣла или на болѣе краткій срокъ, лишь при согласіи послѣднихъ на принятіе въ свое пользованіе означенныхъ участковъ.

16) Рѣш. 2 Д. Пр. Сен. отъ 24 Апрѣля и 8 Мая 1901 г., №№ 1440 и 1687: Допущенныя въ приговорѣ сельскаго схода о передѣлѣ или переуступкѣ надѣла выраженія: „въ постоянное и наслѣдственное пользованіе“, „въ вѣчное и потомственное владѣніе“ и т. п., сами по себѣ не могутъ служить поводомъ къ отмѣнѣ такового приговора, такъ какъ выраженіями этими не устанавливается подворное владѣніе, съ лишеніемъ общества права распоряженія передаваемымъ надѣломъ, а лишь предоставляется пользованіе землею на общинномъ правѣ, впредь до слѣдующаго общаго передѣла земли.

17) Указъ 2 Д. Пр. Сен. отъ 28 Января 1903 г., № 667: Сельскіе общества вправе признавать единственныхъ сыновей умершихъ односеленыхъ домохозяевъ — домохозяевами съ передачею имъ хозяйства и надѣльной земли.

18) Рѣш. 2 Д. Пр. Сен. отъ 21 Марта 1903 г., № 2163: При переисчисленіи крестьянъ изъ одного сельскаго общества въ другое, находящіяся въ ихъ владѣніи надѣльные участки переходятъ въ распоряженіе общества въ томъ лишь случаѣ, когда участки эти числятся въ составѣ „мірскаго надѣла“, т. е.

общинной земли; участками же надѣльной земли, состоящими въ подворно-наслѣдственномъ пользованіи, или же пріобрѣтенными въ личную собственность, посредствомъ досрочнаго выкупа изъ общинной земли, домохозяева, выбывающіе изъ даннаго сельскаго общества, вправѣ распорядиться на точномъ основаніи дѣйствующихъ по сему предмету узаконеній.

19) Указъ 2 Д. Пр. Сен. отъ 19 Мая 1903 г., № 3299: Сельскія общества, изъявивъ согласіе, выраженное въ законно поставленномъ приговорѣ, на уступку однимъ крестьяниномъ другому отведеннаго ему надѣла,—не въ правѣ, засимъ, впредь до общаго передѣла земли, распоряжаться такимъ надѣломъ.

20) Ук. 2 Д. Пр. Сен. отъ 7 Октября 1903 ., № 5552: Сдача отдѣльными домохозяевами состоящихъ въ ихъ пользованіи участковъ общинной земли другимъ лицамъ, безъ разрѣшенія на то со стороны общества,—можетъ быть почитаема оставленіемъ домохозяиномъ своего участка безъ попеченія, въ виду чего общество въ правѣ въ такихъ случаяхъ отбирать тѣ участки и передавать ихъ въ пользованіе другихъ домохозяевъ.

21) Ук. 2 Д. Пр. Сен. отъ 17 Февраля 1904 г., № 1597: Проживаніе кого либо изъ членовъ общества на сторонѣ не даетъ еще обществу права, по смыслу 33 ст. Общ. пол., отбирать, по мимо общаго передѣла, данный ему обществомъ въ пользованіе надѣлъ если только хозяйство не оставлено этимъ домохозяиномъ безъ попеченія.

34. Обществу предоставляется: 1) передавать участки, поступающіе въ распоряженіе его въ случаяхъ, предусмотрѣнныхъ пунктами 1—3 предшедшей (33) статьи, въ полномъ составѣ или по частямъ, въ пользованіе другихъ домохозяевъ на время до слѣдующаго передѣла или на болѣе краткій срокъ, или же 2) сохранять сіи участки до новаго передѣла въ общественномъ пользованіи, въ видѣ мірскихъ оброчныхъ статей.

1) Рѣш. 2 Д. Пр. Сен. отъ 16 Апрѣля 1896 г., № 1373: Отмѣна Уѣзднымъ Съѣздомъ приговора о наложеніи на общественника земельного надѣла, уступленнаго въ распоряженіе общества, является неправильной, на основаніи п. 10 Закона 8 Юня 1893 г. (34 ст., изд., 1902 г.).

2) Рѣш. 2 Д. Пр. Сен. отъ 3 Февраля 1898 г., № 364: Согласно п. 10 Закона 8 Юня 1893 г. (ст. 34) скидкѣ подлежатъ только накладныя души и не можетъ, по сему, быть снята какая либо часть кореннаго надѣла двора.

35. Приговоры общества по предметамъ, означеннымъ въ статьяхъ 33 и 34, постановляются порядкомъ, опредѣленнымъ въ статьѣ 66, объявляются лицамъ, до которыхъ относятся, и вмѣстѣ съ тѣмъ представляются Земскому Начальнику. Приговоры сіи могутъ быть обжалованы лицами, до коихъ относятся, Земскому Начальнику въ теченіи тридцати дней со времени объявленія оныхъ.

36. Земскій Начальникъ провѣряетъ каждый представленный ему по статьѣ 35 приговоръ на мѣстѣ, разсматриваетъ принесенныя на оный жалобы и засимъ или разрѣшаетъ обществу привести приговоръ въ исполненіе или входитъ съ представленіемъ объ отмѣнѣ онаго на общемъ основаніи.

37. До утвержденія перваго, постановленнаго на основаніи настоящихъ правилъ, приговора объ условіяхъ передѣла, сельское общество въ распоряженіяхъ своихъ относительно отдѣльныхъ участковъ, отведенныхъ въ пользованіе домохозяевъ по послѣдней разверсткѣ, руководствуется постановленіями статей 33—36, а участками, временно предоставленными домохозяевамъ послѣ общей разверстки (накладныя души), общество распоряжается сообразно тѣмъ условіямъ, на которыхъ участки сіи были предоставлены означеннымъ домохозяевамъ, но съ соблюденіемъ при томъ постановленій, содержащихся въ статьяхъ 35 и 36.

Мѣстное Полож. Великорос., изд. 1902 г.

О пользованіи землею и другими угодьями.

Ст.: 9. Земля, прибрѣтенная сельскимъ обществомъ, на основаніи выкупной сдѣлки или выкупнаго акта, предоставляется, подъ названіемъ мірской земли, въ собственность того общества.

Примѣчаніе. Въ 1861 г., въ Мѣстномъ Положеніи Великороссійскомъ было постановлено: каждый крестьянинъ, съ согласія общества, можетъ уступить свой надѣлъ другому крестьянину, принадлежащему къ одному съ нимъ сельскому обществу, или постороннему лицу, принятому въ общество на основаніи статьи 142 Общаго Положенія 19 февраля 1861 г. о крестьянахъ, вышедшихъ изъ крѣпостной зависимости *).

10. Съ переходомъ въ другое сословіе, или другое общество, крестьянинъ теряетъ право на пользованіе мірскою землею того общества, изъ котораго онъ вышелъ.

11. Крестьяне могутъ употреблять мірскую землю подъ посѣвы, насажденія, покосъ, или пастбище, по своему усмотрѣнію, съ нижеслѣдующими ограниченіями:

1) Дороги, проѣзжіе проулки и прогоны для скота должны оставаться свободными для всеобщаго употребленія, и потому крестьяне не могутъ ихъ запахивать, засаживать, а также застроивать.

2) *Безъ согласія помѣщика* крестьяне не должны: распахивать, засаживать, или раскапывать выгоны, состоящіе въ общемъ и нераздѣльномъ пользованіи крестьянъ и помѣщика, а также добывать на сихъ выгонахъ песокъ, торфъ и глину.

*) 142 ст. замѣнена 220 ст. Общ. Пол., изд. 1902 г.

3) *Безъ согласія общества*, никто изъ домохозяевъ не можетъ ни застроить, ни обращать подъ хозяйственную обработку выпуски и другія части мірскаго надѣла, состоящія въ общемъ пользованіи всѣхъ крестьянъ.

Примѣчаніе 1. Крестьянамъ воспрещается пользованіе простымъ камнемъ на общихъ выгонахъ, безъ согласія помѣщика, лишь въ случаѣ, когда оно соединено съ такимъ измѣненіемъ поверхности земли, которое должно быть признано порчей выгона.

1) Ук. 2 Д. Пр. Сен. отъ 19 мая 1903 г., № 3385: Сдѣлки о переуступкѣ однимъ крестьяниномъ другому права пользованія участкомъ земли могутъ быть вносимы волостными правленіями въ книгу сдѣлокъ и договоровъ.

2) Рѣш. Общ. Собр. Пр. Сен. 1897 г. за № 29; Надѣльные земли, а также движимое имущество, необходимое для веденія крестьянскаго хозяйства на надѣльныхъ земляхъ, не подлежатъ завѣщательнымъ распоряженіямъ.

3) Ук. 2 Д. Пр. Сен. отъ 23 мая 1903 г., № 3146: Споры между крестьянами о наслѣдственныхъ правахъ на участки надѣльной земли подлежатъ вѣдѣнію судебныхъ, а не крестьянскихъ установленій.

4) Рѣш. Общ. Соб. 1, 2 и Кас. Деп. Пр. Сен. 28 Октября 1902 г., № 22: Отводимыя крестьянамъ Арханг. губ., для расчистки пространства въ казенныхъ лѣсахъ, до выдачи на оныя владѣнной записи, причисляются къ составу крестьянскаго надѣла и не подлежатъ завѣщательнымъ распоряженіямъ.

5) Рѣш. Соедин. Пр. 1-го и Гражд. Кас. Деп. Пр. Сен. отъ 13 Декабря 1903 г.: Надѣльные земли не подлежатъ завѣщательнымъ распоряженіямъ. Утвержденіе въ охранительномъ порядкѣ духовнаго завѣщанія не препятствуетъ лицу, которое считаетъ завѣщенное имущество принадлежащимъ ему, предъявить въ подлежащемъ судѣ искъ о признаніи его собственникомъ того имущества.

Поэтому, если окружный судъ утвердилъ духовное завѣщаніе, имѣющее своимъ предметомъ надѣльную землю, которая, какъ выморочная, должна перейти къ обществу, то послѣднее въ правѣ предъявить искъ объ изъятіи этой земли изъ владѣнія лица, наслѣдовавшаго ее по завѣщанію. Искъ подлежитъ разсмотрѣнію волостного суда, такъ какъ согласно ст. 125 Общ. Пол., споры о крестьянскомъ имуществѣ, входящемъ въ составъ надѣла, подсудны волостному суду. Такая подсудность не можетъ измѣниться вслѣдствіе „возраженій“ отвѣтчика, подкрѣпленныхъ духовнымъ завѣщаніемъ, ибо подсудность дѣлъ опредѣляется вообще „предметомъ“ и „сущностью исковыхъ требованій, а не „возраженіями“ отвѣтчика или представленными имъ актами“.

12. На отведенной крестьянамъ мірскаго землѣ они могутъ возводить всякаго рода строенія, съ соблюденіемъ общихъ постановленій Устава Строительнаго при чемъ *безъ согласія общества* ни одинъ крестьянинъ, за чертою своего усадебнаго участка, на мірскаго землѣ не можетъ ставить никакихъ строеній; но въ чертѣ своего усадебнаго участка онъ можетъ, по своему усмотрѣнію, устраивать и поддерживать всякія жилища, хозяйственныя, торговыя и промышленныя строенія, съ соблюденіемъ установленныхъ для сего правилъ.

15. Усадебная земля каждаго крестьянскаго двора остается въ потомственномъ пользованіи проживающаго въ томъ дворѣ семейства и переходитъ къ наслѣдникамъ, согласно существующему въ каждой мѣстности обычному порядку наслѣдованія.

16. Если по выходѣ семейства изъ общества, или по смерти хозяина, не оставившаго по себѣ наслѣдниковъ, или по другимъ какимъ-либо причинамъ усадебный участокъ упразднится, то такой упразднившійся участокъ поступаетъ въ

распоряженіе общества, которое можетъ оставить его въ общественномъ пользованіи всѣхъ крестьянъ или предоставить въ потомственное пользованіе новому хозяину.

17. Мірская усадебная земля, состоящая въ чертѣ селенія, но не принадлежащая къ наслѣдственнымъ усадебнымъ участкамъ крестьянскихъ дворовъ (какъ напр.: выпуски, никѣмъ не занятые пустыри, а также подлежащія, по мѣстному обычаю, передѣламъ конопляники и проч.), остается въ распоряженіи общества.

18. Мірская полевая земля (пашни, покосы и другія угоды) остается въ общинномъ пользованіи крестьянъ, которымъ она отведена.

Примѣчаніе. Общиннымъ называется то обычное пользованіе, при которомъ земли по приговору міра передѣляются или распредѣляются между крестьянами: по душамъ, тягламъ или инымъ способамъ, а повинности, положенныя за землю, отбываются круговою порукою.

1) Именнымъ Высочайшимъ Указомъ отъ 12 Марта 1903 г. круговая порука крестьянъ по уплатѣ окладныхъ сборовъ въ мѣстностяхъ, въ коихъ введено въ дѣйствіе Положеніе 23 Іюня 1899 г. о порядкѣ взиманія сихъ сборовъ съ надѣльныхъ земель сельскихъ обществъ, отмѣнена (*Собор. Узак. и Распор. Прав. 1903 г., ст. 356*).

2) Ук. 2 Д. Пр. Сен. отъ 22 Сентбря 1903 г. за № 5122: При общинномъ пользованіи надѣльной землей, когда собственникомъ таковой является общество, домохозяева же пользуются ею по приговорамъ схода, разборъ споровъ по землепользованію, возникающихъ между обществомъ и отдѣльными домохозяевами, вѣдѣнію суда не подлежитъ.

19. При общинномъ пользованіи, передѣлы земли между крестьянами допускаются съ соблюденіемъ правилъ, изложенныхъ въ статьяхъ 24—37, 62 и 66 Общаго Положенія о крестьянахъ.

20. Каждому крестьянскому обществу предоставляется замѣнить общинное пользованіе наслѣдственнымъ, то есть: отмѣнивъ передѣлы и разверстку мірской земли, разбить ее, разъ навсегда, на подворные участки и раздать ихъ домохозяевамъ въ потомственное пользованіе, при этомъ мірской приговоръ долженъ быть составленъ на основаніи статьи 66 Общаго Положенія о крестьянахъ.

1) Пол. о Вык., изд. 1902 г., ст.:

111. По соглашенію двухъ третей голосовъ на сходѣ, общество можетъ раздѣлить пріобрѣтенныя земли на подворные участки; но если выкупная ссуда еще не уплачена, то приговоръ о раздѣлѣ долженъ быть засвидѣтельствованъ Земскимъ Участковымъ Начальникомъ или Мирowymъ Посредникомъ, который копию съ приговора представляетъ въ Губернское или Губернское по крестьянскимъ дѣламъ Присутствіе, для свѣдѣнія и для утвержденія сдѣланнаго обществомъ распредѣленія выкупныхъ платежей между домохозяевами.

Примѣчаніе. При раздѣлѣ земли на подворные участки, сумма выкупныхъ платежей, лежавшая на всемъ обществѣ, распредѣляется сельскимъ обществомъ между домохозяевами по величинѣ подворныхъ участковъ.

21. По отмѣнѣ общиннаго пользованія землею, крестьянское общество можетъ развести наслѣдственные подворные участки къ однимъ мѣстамъ.

22. При *наслѣдственномъ* (участковомъ или подворномъ) пользованіи, участокъ, упразднившійся по смерти хозяина, неоставившаго послѣ себя наслѣдниковъ, или по другимъ какимъ либо причинамъ, поступаетъ въ распоряженіе общества, которое можетъ или оставить такой участокъ въ общественномъ пользованіи всѣхъ крестьянъ, или предоставить его въ потомственное пользованіе новому хозяину.

Примѣчаніе. Въ 1861 году было постановлено:

1) Въ тѣхъ имѣніяхъ губерній Могилевской и Бѣлорусскихъ уѣздовъ Витебской, въ которыхъ до 19 Февраля 1861 года существовало *участковое* или *подворное* пользованіе мірскою землею, оно сохраняется при введеніи Мѣстнаго Положенія 19 Февраля 1861 г.;

2) Въ губерніяхъ Новороссійскихъ (Екатеринославской, Таврической и Херсонской) предоставляется сельскому обществу, при введеніи уставной грамоты, или установить общинное пользованіе, съ круговою порукою, или раздѣлить надѣль на наслѣдственные подворные участки, съ личною отвѣтственностію каждаго домохозяина въ отбываніи повинностей въ пользу помѣщика; затѣмъ общинное пользованіе тамъ, гдѣ оно установлено при введеніи уставной грамоты, можетъ быть замѣнено подворнымъ не иначе, какъ на основаніи статьи 20, и

3) въ губерніи Ставропольской, при ближайшемъ примѣненіи правилъ, установленныхъ въ статьяхъ 15—22 и въ пунктахъ 1 и 2 сего примѣчанія, предоставляется Губернскому Присутствію, съ разрѣшенія Намѣстника Кавказскаго, руководствоваться пунктомъ 2 сего примѣчанія, по которому дозволяется каждому обществу крестьянъ: или установить общинное пользованіе, или раздѣлить надѣль на наслѣдственные подворные участки.

1) Съ изданіемъ Закона 14 Декабря 1893 г., досрочный выкупъ отдѣльными домохозяевами ихъ надѣловъ можетъ послѣдовать лишь при условіи полнаго соглашенія съ сельскимъ обществомъ. — Всѣ постановленныя сельскимъ обществомъ условія излагаются въ приговорѣ общества, отъ $\frac{2}{3}$ голосовъ, каковой приговоръ, по провѣркѣ Земскимъ Начальникомъ на мѣстѣ, подлежитъ утвержденію Губернскаго Присутствія, до чего сдѣлка о выкупѣ не можетъ считаться завершеною. Лишь послѣ сего Казенная Палата дѣлаетъ распоряженіе о зачисленіи досрочнаго взноса въ уплату выкупного долга сельскаго общества. Распоряженіе о совершеніи особой данной на выдѣленный домохозяину въ личную собственность участокъ земли дѣлается Губернскимъ Присутствіемъ по окончательномъ выдѣлѣ сего участка и погашеніи всего лежащаго на немъ выкупного долга. — Споры, возникающіе послѣ утвержденія Губернскомъ Присутствіемъ приговора сельскаго общества о разрѣшеніи досрочнаго выкупа по выдѣлѣ участка, разрѣшаются судомъ. (Ц. М. В. Д. отъ 21 Апрѣля 1904 г., № 11).

2) Препятствіемъ къ разрѣшенію отдѣльнымъ крестьянамъ произвести досрочный выкупъ состоящихъ въ ихъ владѣніи подворныхъ участковъ можетъ служить заявленіе въ судѣ спора о совладѣльческихъ правахъ только стороннимъ лицомъ, а не членомъ семьи желающаго выкупить участокъ домохозяина. (Ук. 2 Д. Пр. Сен. отъ 20 Февраля 1904 г., № 1355).

3) Приговоръ подлежащаго сельскаго схода, удостовѣряющій фактической переходъ подворнаго участка въ пользованіе желающаго выкупить таковой домохозяина, ни въ какомъ случаѣ не можетъ опредѣлять его исключительныхъ наслѣдственныхъ или какихъ-либо другихъ правъ на тотъ участокъ. (Ук. 2 Д. Пр. Сен. отъ 20 Февраля 1904 г., № 1357).

II. Окончательный раздѣлъ общинныхъ земель на постоянные участки.

1) Рѣш. 2 Д. Пр. Сен. отъ 21 Января 1886 г., № 263: Въ законѣ нѣтъ указанія на то, чтобы въ приговорахъ о переходѣ отъ общиннаго къ подворному владѣнію требовались указанія границъ подворныхъ участковъ и

немедленное разверстаніе полосъ и отводъ участка каждаго домохозяина къ одному мѣсту. Для этого нужны были бы съемка на планъ и размежеваніе участковъ въ натурѣ. Законъ при установленіи подворнаго владѣнія требуетъ только въ приговорѣ по сему предмету подворнаго поименнаго списка домохозяевъ, съ указаніемъ пространства надѣла (а не границъ), и размѣра выкупныхъ платежей.

2) Рѣш. 2 Д. Пр. Сен. отъ 13 Ноября 1900 г., № 3677: Переходъ отъ общиннаго землепользованія къ подворному вполне зависитъ отъ усмотрѣнія всѣхъ домохозяевъ и Земскому Начальнику закономъ не предоставлено право дѣлать по сему предмету какія либо распоряженія; по сему предъявленное къ крестьянамъ требованіе составить приговоръ о раздѣлѣ земли на подворные участки не можетъ почитаться такимъ распоряженіемъ, за неисполненіе коего онъ имѣлъ бы право примѣнять къ виновнымъ 61 ст. Пол. о Зем. Нал. (ст 57, изд. 1902 г.).

3) См. ст. Мѣст. Пол. Великорос. 20—22, помѣщенные выше.

4) Рѣш. 2 Д. Пр. Сен. отъ 9 Сентября 1886 г., № 3375: На осн. 163 ст. (111 ст. Пол. о Вык., изд. 1902 г.) приговоры сходовъ о раздѣлѣ общинной земли на подворные участки вступаютъ въ силу и затѣмъ не могутъ подлежать измѣненію со стороны общества лишь по повѣркѣ ихъ Мировымъ Посредникомъ и по утвержденіи Губернскимъ Присутствіемъ распредѣленія выкупныхъ платежей

5) Рѣш. 2 Деп. Прав. Сен. отъ 11 Мая 1884 г., № 2096: Споры о составѣ и границахъ подворныхъ участковъ, возникающіе послѣ окончательнаго раздѣла мірской земли на подворные участки, подлежатъ вѣдомству судебныхъ установленій.

6) Рѣш. 2 Д. Пр. Сен. отъ 6 Марта 1901 г., № 909: Приговоры сельскихъ сходовъ какъ о раздѣлѣ пріобрѣтенныхъ цѣлымъ обществомъ въ общинное владѣніе земель на подворные участки (наслѣдственные), такъ и о выдѣлѣ отдѣльнымъ домохозяевамъ до окончательнаго погашенія выкупной ссуды участковъ изъ общинной земли въ подворное владѣніе, считаются дѣйствительными лишь въ томъ случаѣ, если постановлены въ порядкѣ, указанномъ 163 ст. Пол. о Вык. (111 ст., изд. 1902 г.), т. е. засвидѣтельствованы Мировымъ Посредникомъ и утверждены Губернскимъ Присутствіемъ.

7) См. выше ст. 111 Пол. о Вык.

8) Ук. 2 Д. Пр. Сен. отъ 18 Сентября 1903 г., № 4911: Размѣры выкупленныхъ отдѣльными домохозяевами участковъ надѣльной земли должны быть опредѣляемы не на основаніи выкупного акта, а въ соотвѣтствіи съ величиною надѣловъ, предоставленныхъ обществомъ въ пользованіе тѣхъ домохозяевъ по послѣдней, предшествовавшей досрочному выкупу земли, мірской раскладкѣ по приговору о передѣлѣ земли.

9) Указъ Прав. Сен. отъ 17 Февраля 1904 г. № 1652: Жалобы на неправильное составленіе приговоровъ о раздѣлѣ земли на подворные участки, хотя бы онѣ были подаваемы и послѣ утвержденія тѣхъ приговоровъ губернскимъ присутствіемъ, подлежатъ разсмотрѣнію губернскаго присутствія, которое обязано провѣрить основательность жалобъ и если затѣмъ окажется необходимымъ измѣнить состоявшееся ранѣе свое постановленіе, то должно, на основаніи ст. 174 Общ. Учр. Губ., изд. 1892 г., испрашивать на это разрѣшеніе Правительствующаго Сената. Посему губернское присутствіе, обнаруживъ при разсмотрѣніи подворной описи, приложенной къ утвержденному уже присутствіемъ приговору

сельскаго схода, неправильность, обязано, въ силу приведенной статьи, войти въ Правительствующій Сенатъ съ представленіемъ объ отмѣнѣ своего первоначальнаго постановленія.

III. Раздѣлъ сельскаго общества на два или нѣсколько сельскихъ обществъ.

1) Общее Положеніе о крестьянахъ, ст.:

52. Въ тѣхъ случаяхъ, когда сельское общество образовано изъ нѣсколькихъ селеній, соединенныхъ въ одно общество по актамъ ихъ земельного устройства (владѣннымъ записямъ и даннымъ), или когда одно многолюдное селеніе желаетъ раздѣлиться на нѣсколько самостоятельныхъ обществъ, или же когда, вслѣдствіе выселенія части членовъ общества на край полей, либо по другимъ причинамъ, образуются новыя селенія, допускается раздѣлъ сельскаго общества съ соблюденіемъ нижеуказанныхъ, въ статьяхъ 53—55, правилъ.

53. Раздѣлъ сельскаго общества (ст. 52) и распредѣленіе между вновь образуемыми обществами земель, надѣленныхъ имъ сообца, а также выкупныхъ платежей, могутъ послѣдовать не иначе, какъ по приговору, составленному по большинству двухъ третей всѣхъ домохозяевъ, имѣющихъ право участія на Сходѣ, *считая при томъ большинство это отдѣльно по каждому изъ всѣхъ селеній*, желающихъ раздѣлиться, каковой приговоръ долженъ быть надлежащимъ образомъ провѣренъ на мѣстѣ Земскимъ Участковымъ Начальникомъ или Мирowymъ Посредникомъ.

54. Губернское или Губернское по крестьянскимъ дѣламъ Присутствіе, по полученіи сего приговора, повѣряетъ правильность онаго по существу, въ отношеніи распредѣленія между селеніями выкупныхъ платежей, и затѣмъ постановляетъ съ своей стороны по дѣлу опредѣленіе, которое объявляетъ крестьянамъ съ правомъ обжалованія Правительствующему Сенату, въ установленный для сего срокъ.

1) Рѣш. 2 Д. Пр. Сен. отъ 10 Декабря 1903 г., № 7677: На точномъ основаніи ст. 52—55 Общ. Пол., губернскому присутствію при разсмотрѣніи приговоровъ о раздѣлѣ сельскихъ обществъ не предоставлено право измѣненія при этомъ разверстки земли, произведенной по соглашенію дѣлящихся обществъ.

55. По вступленіи сего опредѣленія въ законную силу, Губернское или Губернское по крестьянскимъ дѣламъ Присутствіе дѣлаетъ распоряженіе о снятіи раздѣленныхъ земель на планъ примѣнительно къ порядку, установленному статьями 50 и 51 Положенія о Выкупѣ, и, по исполненіи сего, выдаетъ каждому изъ раздѣлившихся обществъ засвидѣтельствованную копію съ состоявшагося опредѣленія, которую дополняетъ справкою о границахъ и наименованіи земель, отходящихъ къ нему по раздѣлу, а равно о количествѣ выкупныхъ платежей, причитающихся съ общества, которому выдается копія. Независимо отъ сего, Губернское Присутствіе выдаетъ каждому обществу планъ, надлежащимъ порядкомъ засвидѣтельствованный, съ показаніемъ на немъ лишь того земельного участка, который, по раздѣлу, отходитъ во владѣніе того общества.

1) См. выше рѣш. Пр. Сен. 1903 г., № 7677.

2) Рѣш. 2 Деп. Прав. Сен. отъ 1 Марта 1895 г., № 799: Правила о раздѣлѣ сельскаго общества на два или нѣсколько сельскихъ обществъ, установлен. 7 примѣч. къ 54 ст. (53—55 ст., изд. 1902 г.) Общ. Пол. о крестьянахъ, не могутъ имѣть примѣненія въ случаяхъ раздѣла общества, состоящаго изъ селеній, имѣющихъ отдѣльные акты ихъ земельного устройства;

3) Рѣш. 2 Деп. Прав. Сен. отъ 3 Декабря 1896 г., № 3466: Правила, изложенныя въ примѣч. 7 къ ст. 54 (52—55 ст., изд. 1902 г.), имѣютъ примѣненіе и къ сельскимъ обществамъ бывшихъ государственныхъ крестьянъ.

4) Рѣш. 2 Деп. Прав. Сен. отъ 25 Февраля 1893 г., № 974: Образованіе самостоятельнаго общества изъ выселка можетъ послѣдовать лишь съ согласія всѣхъ тѣхъ сельскихъ обществъ, которыя владѣютъ землею сообща съ жителями выселка, выраженнаго въ приговорѣ, постановленномъ большинствомъ $\frac{2}{3}$ голосовъ по каждому отдѣльному обществу.

5) Рѣш. 2 Деп. Прав. Сен. отъ 3 Апрѣля 1887 г., № 1841: Уравненіе земли между селеніями одного общества, хотя и получившими надѣлъ по одной общей уставной грамотѣ, но владѣющими землею отдѣльно, можетъ быть произведено не иначе, какъ по приговору, составленному по большинству $\frac{2}{3}$ домохозяевъ, имѣющихъ право участія на сходѣ, считая притомъ большинство это отдѣльно по каждому изъ всѣхъ селеній, жалающихъ раздѣлиться.

6) Рѣш. Общ. Собр. 1, 2 и Кас. Деп. Прав. Сен. отъ 8 Февраля 1888 г., № 37: Отсутствіе въ законѣ 24 Апрѣля 1887 г., (52—55 ст. Общ. Пол., изд. 1902 г.), особыхъ правилъ на тотъ случай, когда на сельскомъ сходѣ не составится на раздѣлъ земель требуемаго большинства $\frac{2}{3}$ домохозяевъ, не можетъ, въ виду примѣчанія къ 552 ст. т. X. ч. 1, зак. гражд., изд. 1887 г., имѣть иного послѣдствія, какъ примѣненіе въ такомъ случаѣ правилъ, изложенныхъ въ межевыхъ законахъ, т. е. производство судебно-межевого разбирательства, возбуждаемаго подачею прошенія въ окружный судъ.

7) Рѣш. 2 Деп. Пр. Сен. отъ 17 Марта 1892 г., № 1754: Споръ одного селенія о размѣрѣ участія въ земельномъ надѣлѣ, предоставляемомъ ему въ числѣ другихъ селеній въ общее пользованіе по уставной грамотѣ, подлежитъ вѣдѣнію учрежденій по крест. дѣламъ, а не судебныхъ установленій.

8) Рѣш. 1 Общ. Собр. Пр. Сен. отъ 26 Октября 1890 г., № 122: Приговоръ сельскаго общества, состоящаго изъ нѣсколькихъ селеній, объ отдѣльномъ по каждому селенію, вопреки уставной грамотѣ, землевладѣніи, по истеченіи давностнаго срока не можетъ быть измѣненъ другимъ приговоромъ того же общества.

9) Рѣш. 2 Д. Пр. Сен. отъ 11 Января 1894 г., № 2: Правилами 27 Іюля 1861 года крестьянамъ не воспрещается приглашать для обмежеванія ихъ земель и снятія таковыхъ на планъ,—частныхъ землефровъ.

10) Рѣш. Общ. Собр. 1, 2 и Кас. Деп. Пр. Сен. отъ 19 Февраля 1896 г., № 9: Распределеніе между раздѣлившимися обществами бывшихъ государственныхъ крестьянъ, на основаніи составленнаго обществами объ означенномъ раздѣлѣ приговора, оброчныхъ въ казну платежей, а за симъ и выкупныхъ платежей, зависитъ отъ учрежденій по крестьянскимъ дѣламъ, а не отъ судебныхъ установленій.

11) Рѣш. 2 Д. Пр. Сен. отъ 8 Октября 1896 г., № 2589: Губернское присутствіе, на осн. 7 прим. къ 54 ст., (52—55 ст., изд. 1902 г.), входитъ въ провѣрку правильности приговора о раздѣлѣ сельскихъ обществъ по существу лишь въ отношеніи распределенія между названными обществами выкупныхъ платежей и недоимокъ, соотвѣтственно количеству земли и платежнымъ силамъ дѣлящихся, но не можетъ измѣнять при этомъ разверстки земли, которая зависитъ исключительно отъ соглашенія дѣлящихся обществъ, выраженнаго въ приговорѣ соединеннаго схода.

12) Рѣш. 2 Д. Пр. Сен. отъ 29 Ноября 1900 г., № 3941: Раздѣлъ одного сельскаго общества на два можетъ быть произведенъ лишь крестьянскими учрежденіями на основаніи приговоровъ, составленныхъ съ соблюденіемъ требованій прим. 7 къ ст. 54 Общ. Пол. (52—55 ст., изд. 1902 г.), а не судебными.

13) Рѣш. Гражд. Кас. Деп. Пр. Сен. 1878 г. за № 151: Каждое отдѣльное общество, изъ числа получившихъ надѣлъ по одному акту, имѣетъ полное право требовать по суду межеваго выдѣла изъ общаго владѣнія слѣдующей обществу земли, въ порядкѣ, указанномъ въ прил. 1 къ ст. 1400 (примѣч.) Уст. Гражд. Суд. (изд. 1892 г.).

§. Уст. Гражд. Суд., ст. 1400:

Примѣчаніе. Кромѣ изыятій изъ общаго порядка гражданскаго судопроизводства, указанныхъ въ статьяхъ 1282—1400 сего устава, изданы временныя, при семъ приложенныя, правила; 1) о судебно-межевомъ разбирательствѣ. (Прил. I)...

14) Рѣш. Пр. Сен. отъ 7 Декабря 1884 г., № 5251: Жалобы на распоряженія сельскихъ сходовъ о распределеніи между отдѣльными селеніями земельного надѣла, отведеннаго всему сельскому обществу сообща, разсмотрѣнію, по существу, учрежденій по крестьянскимъ дѣламъ прежняго устройства не подлежатъ.

15) Рѣш. 2 Д. Пр. Сен. отъ 24 Ноября 1887 г., № 4750: За несогласіемъ на полюбовное размежеваніе общаго лѣснаго надѣла со стороны крестьянъ

нѣсколькихъ селеній, соучастники во владѣніи этимъ надѣломъ могутъ раздѣлиться не иначе, какъ согласно примѣч. къ 552 ст. Зак. Гражд., судебно-межевымъ порядкомъ установленнымъ въ прил. I къ ст. 1400, примѣч., Уст. Гражд. Судопр.; предварительно направленія дѣла къ судебно-межевому порядку должны быть употреблены слѣдующія мѣры къ добровольному соглашенію сторонъ на раздѣлъ земли: 1) мѣстное дознаніе относительно фактическаго владѣнія обществами землею, причемъ непремѣнный членъ, удостовѣрившись, какъ на основаніи сего дознанія, такъ и надлежащихъ документовъ, въ правильности заявленія о захватѣ земли однимъ изъ обществъ, составляетъ, въ присутствіи подлежащихъ лицъ, актъ объ обнаруженномъ, и 2) объявленіе сего акта на сходѣ обѣихъ сторонъ, причемъ предлагается произвести по добровольному соглашенію соответствующій раздѣлъ, съ поясненіемъ, что въ противномъ случаѣ потерпѣвшей сторонѣ будетъ выдана засвидѣтельствованная копія съ составленнаго акта для возбужденія дѣла о судебно-межевомъ выдѣлѣ.

16) Рѣш. Общ. Собр. Пр. Сен. 1896 г., № 3: Управляющей казенной палатой вправѣ просить объ отмѣнѣ судебного рѣшенія о вымежеваніи выкупленнаго крестьянскаго надѣла изъ дачи общаго, нѣсколькихъ лицъ владѣнія, состоящагося безъ привлеченія къ участию въ дѣлѣ крестьянскихъ учреждений.

17) Рѣш. 2 Д. Пр. Сен. отъ 21 Февраля 1895 г., № 672: Каждое селеніе, не составляющее отдѣльнаго сельскаго общества, но получившее надѣлъ по одному акту съ другими селеніями, при недостиженіи полюбовнаго соглашенія на выдѣлъ при содѣйствіи крестьянскихъ учреждений, можетъ требовать себѣ такового выдѣла общимъ судебно-межевымъ порядкомъ, если пользуется своими землями по раскладкамъ своего селеннаго схода.

18) Рѣш. 2 Д. Прав. Сен. отъ 22 Февраля 1900 г., № 693: Если, при желаніи крестьянъ раздѣлить между селеніями всѣ, предоставленныя имъ въ общее владѣніе по владѣннымъ записямъ земли, несостоится соглашенія и возникнетъ споръ, заявленный при предъявленіи владѣнныхъ записей, то таковой можетъ быть разрѣшенъ крестьянскими учреждениями на основаніи п. 2 ст. 30 прил. къ ст. 17 Пол. Госуд. Кр. (21 ст., изд. 1902 г.), сообразно долѣ участія каждаго селенія въ пользованіи угодьями во время изданія Высочайшаго указа 24 Ноября 1866 г.; требованіе же примѣч. 7 къ ст. 54 Общ. Пол. (53 ст., изд. 1902 г.) о допущеніи раздѣла между селеніями общихъ угодій лишь при согласіи на самыя условія раздѣла $\frac{2}{3}$ домохозяевъ каждаго изъ причастныхъ селеній касается только раздѣла угодій, отведенныхъ въ общее нѣсколькихъ селеній владѣніе по даннымъ или владѣннымъ записямъ, вошедшимъ въ окончательную законную силу и уже выданнымъ, послѣ чего споры по землевладѣнію между селеніями уже не подлежатъ вѣдѣнію крестьянскимъ учреждениямъ.

IV. Сдача въ аренду мірскихъ земель и оброчныхъ статей.

Общ. пол., ст.:

11. Право на участіе въ общемъ владѣніи собственностью, приобрѣтенною обществомъ, каждый крестьянинъ, отдѣльно, можетъ уступать постороннему лицу не иначе, какъ съ согласія міра.

1) Рѣш. Общ. Собр. Прав. Сен. отъ 16 Марта 1887 г., № 9 и 2 Деп. Пр. Сен. отъ 12 Декабря 1900 г., № 4218. При общинномъ владѣніи крестьяне не вправѣ сдавать полевые надѣлы внаймы безъ согласія сельскаго схода.

2) Рѣш. Деп. Прав. Сен. отъ 29 Марта 1888 г., № 1548: Условія, на которыхъ производится сдача въ аренду сельскими обществами оброчныхъ статей, а также и порядокъ сдачи, т. е. частнымъ ли образомъ или съ публичныхъ торговъ, зависятъ вполнѣ отъ усмотрѣнія самихъ обществъ и не подлежатъ обсужденію учрежденій по крест. дѣламъ.

3) Рѣш. 2 Д. Пр. Сен. отъ 29 Марта 1888 г., № 1548: Сдача мірскихъ оброчныхъ статей можетъ производиться не иначе какъ по приговорамъ селеннаго, сельскаго или соединеннаго изъ двухъ или нѣсколькихъ сельскихъ сходовъ, смотря потому, принадлежитъ ли оброчная статья одному селенію, входящему въ составъ сельскаго общества, одному или нѣсколькимъ сельскимъ обществамъ.

4) Рѣш. Гражд. Кас. Деп. Пр. Сен. 1884 г., № 2; 1875 г., № 181 и 1872 г., № 1328: Арендный договоръ, заключенный на 12 лѣтъ, съ оговоромъ въ немъ права арендатора удержать имѣніе за собою, по истеченіи аренднаго срока, еще на 12 лѣтъ, не противузаконенъ: онъ не можетъ быть признаваемъ аренднымъ договоромъ, заключеннымъ на 24 года.

5) Рѣш. Общ. Собр. 1, 2 и Кас. Деп. Прав. Сен. отъ 28 Ноября 1888 г.: Основаніемъ для признанія оброчной статьи собственностью отдѣльнаго селенія, или всего общества, въ составъ котораго оно входитъ, должны служить акты поземельнаго устройства, а при отсутствіи въ нихъ разрѣшенія по сему предмету, или при не выдачѣ таковыхъ, дѣйствительное, въ указанное закономъ время, владѣніе.

6) Рѣш. 2 Д. Пр. Сен. отъ 19 Мая 1889 г., № 2548: Сельское общество, большинство членовъ котораго проживаетъ внѣ предѣловъ селенія, можетъ распоряжаться общественнымъ имуществомъ не иначе, какъ по приговорамъ схода, составленнаго изъ узаконенной части общаго числа всѣхъ домохозяевъ, безъ различія живутъ ли они въ чертѣ селенія или за чертою (въ городѣ).

7) Рѣш. 2. Д. Пр. Сен. отъ 5 и 16 Апрѣля 1885 г., №№ 1441 и 1657: Сдача въ аренду оброчной статьи, составляющей собственность нѣсколькихъ сельскихъ обществъ, можетъ производиться лишь съ согласія всѣхъ сельскихъ обществъ, выраженнаго въ формѣ законнопоставленныхъ каждымъ изъ нихъ приговоровъ, а не по приговору соединеннаго схода разныхъ сельскихъ обществъ, какового закономъ не установлено.—Приговоры сельскихъ обществъ объ отдачѣ въ аренду мірскихъ мельницъ и другого мірскаго имущества могутъ быть поставлены простымъ большинствомъ голосовъ.

8) Рѣш. 2 Д. Пр. Сен. отъ 18 Декабря 1895 г., № 38: Сельскія общества вправѣ сдавать въ аренду мірскаго земли и оброчныя статьи по приговорамъ, составленнымъ съ соблюденіемъ порядка, установленнаго въ 52 и 53 ст. Общ. Полож., *) на срокъ не свыше 12 лѣтъ. Допускается продленіе аренднаго срока до 30-ти лѣтъ только при сдачѣ земли подъ устройство фабричнаго или промышленнаго заведенія, или для разработки полезныхъ ископаемыхъ, но подъ условіемъ утвержденія такихъ приговоровъ губернскимъ присутствіемъ.

*) 64 и 65 ст. Общ. Пол., изд. 1902 г.

9) Пол. о Вык., изд. 1902 г., ст.:

112. Право на участіе въ общемъ владѣніи пріобрѣтенною обществомъ землею каждый отдѣльный крестьянинъ можетъ уступить постороннему лицу не иначе, какъ съ согласія міра.

10) Рѣш. 1 Д. Пр. Сен. отъ 20 Сен. и 30 Октября 1877 г., № 6893: Неизъявленіе сельскимъ обществомъ согласія на продажу кѣмъ либо изъ членовъ его доставшагося ему по наслѣдству усадебнаго участка, не составляющаго исключительной собственности, лицу, не принадлежащему къ составу сельскаго общества, влечетъ за собою недѣйствительность самой продажи.

11) Рѣш. 2 Д. Пр. Сен. отъ 29 Января 1885 г., № 362: При общинномъ владѣніи землею, отдѣльный домохозяинъ можетъ уступить постороннему лицу лишь право на участіе въ общемъ владѣніи, но не право собственности на принадлежащій ему участокъ, каковаго права онъ самъ не имѣетъ, да и то не иначе, какъ съ согласія на то міра.

12) Рѣш. 2 Д. Пр. Сен. отъ 7 іюня 1888 г., № 2766: На основаніи 164 ст. Пол. о вык. (112 ст., изд. 1902 г.) требуется согласіе сельскаго общества на уступку права на участіе въ общемъ владѣніи землею лишь при передачѣ общинной земли постороннему лицу, но не при передачѣ односельцу усадьбы, состоящей въ наслѣдственномъ владѣніи отдѣльнаго домохозяина. Дѣйствительность и законность таковой передачи обусловливается, въ случаѣ спора, признаніемъ судебною властью дѣйствительности того условія, въ силу котораго совершалась таковая передача, а не согласіемъ схода на приведеніе сего условія въ исполненіе. Посему приговоръ схода о томъ, что общество не встрѣчаетъ препятствія къ переуступкѣ односельцемъ его своей усадьбы, не имѣетъ никакого рѣшающаго значенія въ возникающемъ спорѣ и не препятствуетъ просителю искать судебнымъ порядкомъ уничтоженія заключеннаго имъ на переуступку усадьбы условія.

13) Рѣш. 2 Д. Пр. Сен. отъ 28 Января 1892 г., № 438: Сила 164 ст. Полож. о выкупѣ (112 ст., изд. 1902 г.) распространяется на отдачу отдѣльными крестьянами, при общинномъ пользованіи, своихъ надѣловъ въ аренду (Общ. Собр. 1, 2 и Кас. Деп. Прав. Сен. 16 Марта 1887, № 9), причемъ общество можетъ изъявить несогласіе на возобновленіе аренды, по окончаніи срока аренднаго договора.

14) Общ. Собр. 1, 2 и Кас. Д. 1890 г. за № 5: Дѣйствіе ст. 160 и 164 Пол. Вык. (107 и 112 ст., изд. 1902 г.) распространяется и на владѣніе землею крестьянами, пріобрѣтшими оную на основаніи законовъ, изданныхъ до введенія Положенія 19 Февраля 1861 г., такъ что члены крестьянскаго общества, пріобрѣвшаго землю на началахъ общиннаго владѣнія, не имѣютъ права распорядиться участками этой земли безъ согласія общества, причемъ время самаго пріобрѣтенія земли, т. е. состоялось ли оно послѣ или до изданія Положенія 19 Февраля 1861 г., въ отношеніи пространства правъ на землю никакого отношенія не имѣетъ.

15) Рѣш. Гр. Кас. Д. Пр. Сен. отъ 11 Августа 1876 г., № 357: Крестьянинъ, не вошедшій въ договорныя отношенія съ сельскимъ обществомъ, не имѣетъ права требовать оставленія за нимъ въ арендѣ земли этого общества на основаніи одного приговора о заключеніи съ нимъ договора на аренду таковой.

16) Рѣш. Пр. Сен. отъ 28 Сентября 1876 г., № 7070: Договоръ, заключенный крестьяниномъ безъ согласія общества съ постороннимъ лицомъ о

правѣ пользованія участкомъ земли, приобрѣтеннымъ въ общественную собственность и не предоставленнымъ въ его исключительное пользованіе, — не дѣйствителенъ.

17) Рѣш. 2 Д. Пр. Сен. отъ 13 Іюня 1900 г., № 2154: Ст. 164 Пол. Вык. (112 ст., изд. 1902 г.) обществу предоставлено право давать свое согласіе на уступку однообщественниками надѣльной земли постороннему лицу. Поэтому, не можетъ быть признанъ неправильнымъ и несогласнымъ съ ст. 109 Мѣст. Полож. Великор. (ст. 9, примѣч., изд. 1902 г.) приговоръ о дозволении члену общества передачи надѣла или части его въ временное пользованіе крестьянину другого общества.

18) Рѣш. 2 Д. Пр. Сен. отъ 16 Мая 1900 г., № 1777: Приговоръ общества о согласіи на заключеніе сдѣлки о сдачѣ въ аренду мірскихъ оброчныхъ статей не является, самъ по себѣ, актомъ, устанавливающимъ такія со стороны сельскаго общества обязательства, къ исполненію коихъ послѣднее могло бы быть понуждено судебнымъ или административнымъ порядкомъ, тѣмъ болѣе, что, по разъясненію Прав. Сен. (11 янв. 1891 г., № 148), общества не лишены права въ измѣненіе или отмѣну подобныхъ приговоровъ, постановлять новые по тому же предмету приговоры, въ виду измѣнившихся обстоятельствъ.

19) Рѣш. 2 Д. Пр. Сен. отъ 17 Марта 1898 г., № 964: Приговоръ объ отдачѣ въ арендное содержаніе земли не есть договоръ объ арендѣ, а лишь основаніе для совершенія за симъ уполномоченными общества аренднаго договора. Онъ есть односторонній актъ, выражающій желаніе общества, а не двухсторонній актъ договора объ арендѣ. По сему подлежащіе разрѣшенію суда вопросы о законности и дѣйствительности совершенныхъ, на основаніи такого приговора, договоровъ не должны вовсе подлежать обсужденію крестьянскихъ учреждений, при разрѣшеніи вопроса о правильности приговора. Въ виду сего Прав. Сенатъ призналъ неправильнымъ опредѣленіе Съѣзда, отмѣнившее приговоръ объ арендѣ лишь по несоотвѣтствію его гражданскимъ законамъ объ арендныхъ договорахъ, совершеніе коихъ на время свыше 12 лѣтъ допускается лишь подъ устройство фабрикъ и заводовъ.

20) Рѣш. 2 Д. Пр. Сен. отъ 3 Февраля 1898 г., № 316: Правит. Сенатъ призналъ за обществомъ право постановить новый приговоръ въ отмѣну прежняго, коимъ было разрѣшено перестроить лавку лицу, арендующему участокъ общественной земли.

21) Рѣш. 2 Д. Пр. Сен. отъ 3 Дек. 1896 г., № 3438: Для законности приговоровъ крестьянскихъ обществъ о сдачѣ оброчныхъ статей въ арендное содержаніе не требуется согласія $\frac{2}{3}$ домохозяевъ, имѣющихъ право голоса на сходѣ, но достаточно простаго большинства голосовъ.

22) Рѣш. 2 Д. Пр. Сен. отъ 18 Ноября 1888 г., № 5180: Жалобы на общественные приговоры, касающіеся распоряженій сходовъ общественными оброчными статьями, подлежатъ разсмотрѣнію учреждений по крестьянскимъ дѣламъ, обязаннымъ обсудить, состоялся ли обжалованный приговоръ по предмету, подлежащему вѣдѣнію схода и безъ нарушенія установленныхъ въ законѣ для составленія приговоровъ правилъ.

23) Ст. 9, 12, 15—18 Мѣст. Полож. Великор. приведены въ I отд. настоящаго §.

24) Указъ 2 Деп. Пр. Сен. отъ 19 Мая 1903 г., № 3284: Общества бывшихъ Государственныхъ крестьянъ не вправе сдавать въ аренду отведенныя

имъ по владѣннымъ записямъ лѣсныя пространства подъ расчистку и распахку и, затѣмъ, дѣлить ихъ между своими сочленами.

25) Указъ 2 Деп. Прав. Сен. отъ 5 Юня 1903 г., № 3522: Постороннія сельскимъ обществамъ лица, не приобрѣвшія крестьянскую надѣльную землю въ собственность установленнымъ закономъ порядкомъ, а лишь владѣющія таковою по общественнымъ приговорамъ, не имѣютъ права на досрочное погашеніе лежащаго на той землѣ выкупнаго долга и на полученіе на оную особой данной.

26) Указъ Пр. Сен. отъ 7 Февраля 1895 г., № 494: Сельское общество вправе распоряжаться отдачею въ аренду части надѣльной земли для уплаты долга.

27) Рѣш. Граж. Кас. Деп. Пр. Сен. 1902 г., № 18: Постановление Губернскаго Присутствія объ отмѣнѣ приговора объ отдачѣ въ аренду земли, который уже съ разрѣшенія Земскаго Начальника приведенъ въ исполненіе передачей земли арендатору, не можетъ стѣнять судебное мѣсто въ охраненіи приобрѣтенныхъ на основаніи такого приговора гражданскихъ правъ тяжущихся.

V. Выдѣлъ въ частную собственность участка земли, приобрѣтенной въ общественную собственность.

Общ. полож. ст.:

10 Сельское общество можетъ также, на основаніи общихъ законовъ, приобрѣтать въ собственность движимыя и недвижимыя имущества. Землями, приобрѣтенными въ собственность независимо отъ своего надѣла, общество можетъ распоряжаться по своему усмотрѣнію, раздѣлять ихъ между домохозяевами, и представлять каждому участокъ въ частную собственность, или оставлять сіи земли въ общемъ владѣніи всѣхъ домохозяевъ.

Примѣчаніе. Правила о крестьянскихъ товариществахъ, приобрѣтающихъ земли при содѣйствіи Крестьянскаго Поземельнаго Банка, содержатся въ Уставѣ сего Банка.

1) Рѣш. Гражд. Кас. Деп. Прав. Сен. 1870 г. за № 1275: Улицы въ селеніяхъ составляютъ принадлежность земель и усадебныхъ мѣстъ, между которыми пролегаютъ, и хотя не полагаются въ счетъ крестьянскаго надѣла, но тѣмъ не менѣе не остаются въ собственности бывшаго помѣщика, если пролегаютъ между крестьянскими землями и усадьбами.

2) Рѣш. Гр. Кас. Деп. Пр. Сен. 1877 г. за № 232: Земли, купленныя цѣлою волостью или селеніемъ у помѣщиковъ съ правомъ собственности, составляютъ собственность этихъ обществъ, а не казны; равно не могутъ считаться казенными и земли, приобрѣтенныя крестьянами въ личную собственность или однодворцами—на правѣ общей собственности.

3) Рѣш. Гр. Кас. Деп. Пр. Сен. 1878 г. за № 151: Сельскія общества, получившія одну владѣнную запись на земли въ одномъ округѣ, представляютъ собою отдѣльныя юридическія единицы по отношенію къ праву общаго владѣнія; каждое изъ этихъ обществъ и безъ согласія другихъ, вправе потребовать, на

основаніи правилъ, изложенныхъ въ Законахъ Межевыхъ, выдѣла слѣдующей ему земли изъ общаго владѣнія; общинное пользованіе, представляя лишь одинъ изъ способовъ владѣнія, не стѣсняетъ общество въ правѣ требовать межевого выдѣла.

4) Рѣш. Гр. Кас. Деп. Пр. Сен. отъ 19-го Декабря 1879 г. за № 343: На основаніи 34 ст. общ. пол. (10 ст. изд. 1902 г.), общество можетъ распоряжаться землею по своему усмотрѣнію: можетъ предоставить каждому домохозяину участокъ въ частную собственность или оставлять сіи земли въ общемъ владѣніи всѣхъ домохозяевъ; здѣсь нѣтъ мѣста самостоятельному праву крестьянина на потомственное пользованіе; крестьянину принадлежитъ уже право собственности на землю потолику, поколику право собственности на оную принадлежитъ сельскому обществу, пріобрѣтшему земли, и если это право оспаривается постороннимъ лицомъ, обществомъ или учрежденіемъ, то въ защитѣ сего права цѣлымъ обществомъ долженъ быть признанъ принимавшій участіе и каждый отдѣльный членъ общества.

5) Рѣш. Гр. К. Д. Пр. Сен. 1885 г., № 125: Крестьяне, получившіе на выкупленный ими надѣлъ данную крѣпость, пріобрѣтаютъ на все, упоминаемое въ этомъ актѣ пространство земли, право полной собственности, а по ст. 387 и 424 т. X, ч. 1, съ пріобрѣтеніемъ права полной собственности на землю, за ними должно быть признано и право на всѣ произведенія на поверхности ея; а посему, если въ уставной грамотѣ и данной не упомянуто особо о правѣ помѣщика на лѣсной участокъ, находящійся въ предѣлахъ крестьянскаго надѣла, то лѣсъ этотъ долженъ почитаться принадлежностью крестьянскаго надѣла, доколѣ противное не будетъ доказано.

6) Рѣш. Гр. К. Д. Пр. Сен. отъ 12 Ноября 1886 г., № 90: Для силы выдѣловъ, производимыхъ на осн. 34 ст. общ. пол. (10 ст. изд. 1902 г.), не можетъ почитаться обязательнымъ совершеніе крѣпостныхъ актовъ, установленное въ общихъ гражданскихъ законахъ для перехода или раздѣла недвижимыхъ имуществъ.

7) Рѣш. 2 Д. Пр. Сен. отъ 11 Февраля и 10 Ноября 1892 г., № 5380: Къ порядку пользованія землями, полученными крестьянами независимо отъ надѣла, въ случаѣ, если таковыя земли оставлены крестьянами въ общинномъ владѣніи, должны быть примѣнены общія правила о распоряженіи общинною землею, и потому право на оныя могутъ имѣть лишь лица, входящія въ составъ сельскаго общества.

8) Рѣш. 2 Д. Пр. Сен. отъ 12 Декабря 1900 г., № 4210: Хотя общество имѣетъ право раздѣлять между домохозяевами на подворные участки пріобрѣтенную въ собственность и состоящую въ общинномъ владѣніи землю, но прежде утвержденія состоявшагося о раздѣлѣ приговора, Уѣздный Съѣздъ обязанъ проверить, сознательно ли крестьяне понимаютъ послѣдствіе раздѣла земли и не нарушаются ли этимъ приговоромъ законные интересы сиротъ или отсутствующихъ членовъ общества, и сообразно съ выяснившимися обстоятельствами постановить свое опредѣленіе.

9) Рѣш. 2 Д. Пр. Сен. отъ 27 Февраля 1901 г., № 798: Передача товариществомъ пріобрѣтенной съ помощью Крест. Позем. Банка земли старшимъ домохозяевамъ не лишаетъ правъ на эту землю младшихъ членовъ нераздѣльнаго крестьянскаго двора.

10) Рѣш. 2 Октября 1901 г., № 3263: Ни п. 6 ст. 51 Общ. Пол. (п. 8 ст. 62, изд. 1902 г.), ни Закономъ 8 Іюня 1893 г. (24 —

37 ст. Общ. Пол., изд. 1902 г.) не воспрещается сельскимъ обществамъ, въ силу 34 ст. Общ. Пол. (10 ст., изд. 1902 г.), распоряжаться землями, приобрѣтенными въ собственность независимо отъ надѣла и распредѣлять ихъ, по приговорамъ, между домохозяевами на основаніяхъ, принятыхъ симъ обществомъ по собственному усмотрѣнію.

11. Право на участіе въ общемъ владѣніи собственностію, приобрѣтенною обществомъ, каждый крестьянинъ, отдѣльно, можетъ уступать постороннему лицу не иначе, какъ съ согласія міра.

1) Рѣш. 1 Д. Пр. Сен. отъ 28 Сентября 1876 г., № 7070: Договоръ, заключенный крестьяниномъ, безъ согласія общества, съ постороннимъ лицомъ о правѣ пользованія участкомъ земли, приобрѣтеннымъ въ общественную собственность и не предоставленнымъ въ его исключительно пользованіе, недѣйствителенъ.

2) Рѣш. Общ. Собр. 1, 2 и Кас. Деп. отъ 16 Марта 1887 г., № 9: При общинномъ пользованіи, отдѣльные крестьяне могутъ отдавать свои надѣлы въ аренду не иначе, какъ съ согласія міра.

3) Рѣш. Гражд. Кас. Деп. Пр. Сен. 1887 г. за № 97: При общинномъ владѣніи, полнымъ хозяиномъ общественной (мірской) земли является сельское общество, а каждому члену этого общества принадлежитъ только право владѣнія, и при томъ лишь въ тѣхъ предѣлахъ, которые будутъ установлены обществомъ, міромъ; безъ согласія послѣдняго никто не можетъ уступить этого своего права участія въ общемъ владѣніи. По сему крестьяне не въ правѣ отдавать надѣлы въ аренду безъ согласія общества.

4) Рѣш. 2 Д. Пр. Сен. отъ 12 Марта 1891 г., № 1587: Рѣшеніе Прав. Сен. отъ 16 Марта 1887 г. за № 9 имѣетъ именно въ виду случаи передачи земли лицу *постороннему*, ибо такая передача безъ вѣдома міра, будучи несогласна съ свойствомъ общиннаго владѣнія, лишила бы общество кромѣ того возможности обсудить на сельскомъ сходѣ, насколько состоятельно лицо, которое беретъ въ аренду участокъ; между тѣмъ вопросъ этотъ, при круговой порукѣ членовъ общества и отвѣтственности сего послѣдняго предъ правительствомъ относительно платежа податей, имѣетъ важное имущественное значеніе.

12. Каждый членъ сельскаго общества можетъ требовать, чтобы изъ состава земли, приобрѣтенной въ общественную собственность, былъ ему выдѣленъ въ частную собственность, участокъ, соразмѣрный съ долею его участія въ приобрѣтеніи сей земли. Если такой выдѣлъ окажется неудобнымъ или невозможнымъ, то обществу предоставляется удовлетворить крестьянина, желающаго выдѣлиться, деньгами, по взаимному соглашенію, или по оцѣнкѣ.

Примѣчаніе. Разборъ могущихъ возникать въ сихъ случаяхъ споровъ предоставляется Уѣздному Съѣзду или Уѣздному Мировому Съѣзду.

1) Рѣш. 1 Деп. Прав. Сен. отъ 27 Января 1875 г., № 768: Въ случаѣ неизъявленія обществомъ согласія на выдѣлъ участка, таковой можетъ быть отведенъ мировымъ посредникомъ, въ присутствіи заинтересованныхъ въ дѣлѣ и стороннихъ добросовѣстныхъ. Состоявшіяся по такого рода дѣламъ постановленія Уѣздныхъ Мировыхъ Съѣздовъ, а равно и замѣнившихъ оныя Уѣздныхъ по крестьянскимъ дѣламъ Присутствій, подлежатъ разсмотрѣнію Губернскаго Присутствія, лишь въ кассационномъ порядкѣ, указанномъ 127 ст. полож. объ учрежд. (241 ст., изд. 1902 г.).

2) Рѣш. Граж. Кас. Д. Пр. Сен. 1878 г., № 151: Каждое отдѣльное общество изъ числа получившихъ надѣлъ по одному акту имѣетъ полное право требовать по суду межеваго выдѣла изъ общаго владѣнія слѣдующей обществу земли въ порядкѣ, указанномъ въ прилож. къ ст. 202 (примѣч.) т. X, ч. 2 Св. Зак., изд. 1876 г.

3) Рѣш. 2 Д. Прав. Сен. отъ 22 Апрѣля 1886 г., № 1486: Вѣдѣнію крестьянскихъ, а не судебныхъ установленій подлежатъ: дѣла о выдѣлѣ въ частную собственность участковъ изъ состава земли, пріобрѣтенной въ общественную собственность сверхъ надѣла (2 Деп. Пр. Сен. 8 Янв. 1888, № 34) и споры о выдѣлѣ участковъ изъ общиннаго владѣнія, по пріобрѣтеніи обществомъ отведенной ему въ надѣлъ земли въ полную собственность.

4) Рѣш. 2 Д. Пр. Сен. отъ 24 Апрѣля 1886 г., № 1592: Въ 34 и 36 статьяхъ Общ. Пол. (10 и 12 ст., изд. 1902 г.) говорится о земляхъ, пріобрѣтенныхъ сельскими обществами въ собственность, на основаніи общихъ законовъ, независимо отъ своего надѣла. Посему только такихъ земель касается приведенное въ 36 ст. право каждаго отдѣльнаго домохозяина требовать выдѣла соразмѣрно съ долею его участія въ пріобрѣтеніи, а также изложенное въ примѣчаніи къ этой статьѣ о разборѣ крестьянскими учрежденіями споровъ, могущихъ при этомъ возникать.

5) Рѣш. Общ. Собр. 1 и 2 Кас. Деп. отъ 30 Октября 1889 г., № 20: Споръ о правѣ участія крестьянина въ доходахъ съ имущества, принадлежащаго сельскому обществу, подлежитъ вѣдѣнію не суда, а крест. учреждений.

6) Рѣш. 2 Д. Пр. Сен. отъ 3 Іюня 1892 г., № 3167: Устанавливаемое 36 ст. Общ. Пол. право на выдѣлъ есть право личное и можетъ быть осуществляемо каждымъ домохозяиномъ лишь по отношенію къ участку, причитающемуся на его долю, а не къ участкамъ другихъ домохозяевъ того же общества. Полное распоряженіе такими участками, и слѣдовательно возможность ихъ отчужденія, наступаютъ не ранѣе окончательнаго разрѣшенія вопроса о ихъ выдѣлѣ.

7) Рѣш. 2 Д. Пр. Сен. отъ 3 Іюня 1892 г., № 3167: Правило, содержащееся въ 36 ст. общ., относится только къ такимъ землямъ, пользованіе которыми не соединено для крестьянъ съ обязанностію взноса выкупныхъ платежей. Къ числу сихъ послѣднихъ принадлежатъ какъ земли, пріобрѣтенныя крестьянами внѣ надѣла, общимъ порядкомъ, такъ и земли, хотя и отведенныя имъ въ видѣ надѣла, но представленныя имъ безвозмездно, такъ называемые дарственные надѣлы.

8) Рѣш. 2 Д. Пр. Сен. отъ 1 Февраля 1896 г., № 389: Крестьяне, не участвовавшіе въ покупкѣ сельскимъ обществомъ, при содѣйствіи крестьянскаго поземельнаго банка, земли, могутъ быть допущены къ пользованію купленной землею на одинаковыхъ съ прочими членами общества условіяхъ по возмѣщеніи

обществу причитающейся на ихъ долю суммы произведенныхъ тѣми домохозяевами расходовъ по пріобрѣтенію земли.

9) Указъ 2 Д. Пр. Сен. отъ 4 Декабря 1897 г., № 6565: Примѣненіе статьи 36 Общ. Пол. (12 ст., изд. 1902 г.) къ выдѣлу участковъ выкупленныхъ по 165 ст. Пол. Взыск. (изд. 1876 г.), не имѣетъ законнаго основанія.

10) Рѣш. 2 Д. Пр. Сен. отъ 6 Іюня 1897 г., № 2091: Если земля пріобрѣтена при содѣйствіи Крестьян. Банка на имя всего сельскаго общества, то члены послѣдняго, не участвовавшіе въ расходахъ на пріобрѣтеніе ея и во взносъ ежегоднаго погашенія выданной на покупку земли ссуды, вправѣ требовать допущенія ихъ къ пользованію купленною землею на одинаковыхъ съ прочими домохозяевами основаніяхъ лишь по возмѣщеніи обществу причитающейся на ихъ долю суммы изъ означенныхъ расходовъ.

11) Рѣш. Общ. Собр. 1, 2 и Кас. Деп. Прав. Сен. отъ 19 Февраля 1890 г., № 5: 35 и 36 ст. общ. пол. (11 и 12 ст., изд. 1902 г.) примѣняются и къ землямъ, пріобрѣтеннымъ бывшими вольными хлѣбопашцами отъ своего помѣщика по закону 7 іюня 1838 г.

VI. Объ отчужденіи и отдачѣ въ залогъ надѣльныхъ земель. (Законъ 14 Декабря 1893 г.).

Общ. Пол., ст.:

18. Продажа надѣльной земли цѣлыми сельскими обществами допускается не иначе, какъ на основаніи особаго о томъ приговора общества, постановленнаго съ согласія не менѣе двухъ третей всѣхъ крестьянъ, имѣющихъ голосъ на Сходѣ, и утвержденнаго Губернскимъ или Губернскимъ по крестьянскимъ дѣламъ Присутствіемъ. Если стоимость отчуждаемаго участка превышаетъ пятьсотъ рублей, то для продажи его требуется, сверхъ того, разрѣшеніе Министра Внутреннихъ Дѣлъ, по соглашенію съ Министромъ Финансовъ, а въ случаяхъ, когда участокъ отчуждается для горнопромышленныхъ цѣлей,—и по соглашенію съ Министромъ Земледѣлія и Государственныхъ Имуществъ.

Примѣчаніе. Дѣйствіе установленнаго въ сей (18) статьѣ ограниченія не распространяется на случаи: 1) обмѣновъ на основаніи статьи 144 Положенія объ установленіяхъ, завѣдывающихъ крестьянскими дѣлами, и обмѣновъ при размежеваніи, и 2) отводовъ земли по мірскимъ приговорамъ въ пользу причтовъ вновь устраиваемыхъ приходовъ, на основаніи статьи 109 Полож. о Вык. Означенные обмѣны и отводы производятся въ порядкѣ, указанномъ въ упомянутыхъ Положеніяхъ.

§. Высочайше утвержденное 14 декабря 1893 года мнѣніе Госуд. Совѣта о нѣкоторыхъ мѣрахъ къ предупрежденію отчужденія крестьянскихъ земель касается отчужденія лишь земель, состоящихъ въ общинномъ пользованіи (2 Д. П. С. 13 янв. 1898 г., № 55).

1) Полож. Уст. Крест., ст.:

144. Къ предметамъ вѣдомства Мирowychъ Посредниковъ относится удостовѣреніе въ правильности составленія и засвидѣтельствованіе добровольныхъ условій, заключаемыхъ между помѣщиками и крестьянами-собственниками объ окончательномъ разграниченіи и обмѣнѣ земель, а равно о прекращеніи общей толоки и предоставленныхъ крестьянамъ на владѣльческихъ земляхъ сервитутовъ.

2) Полож. о Вык., ст.:

108. До уплаты выкупной ссуды, общество можетъ отчуждать пріобрѣтенныя ихъ земли, подъ которыя выдана сія ссуда, съ соблюденіемъ правилъ, постановленныхъ въ ст. 18 Общ. Пол. о крестьянахъ (а въ мѣстностяхъ, на кои статья 18 означеннаго Положенія не распространяется, — съ разрѣшенія Губернскаго по крестьянскимъ дѣламъ Присутствія) не иначе, какъ со взносомъ вырученныхъ за проданныя земли денегъ въ счетъ остающагося по выкупной ссудѣ долга.

Примѣчаніе 1. Въ отношеніи разработки нѣдръ земель, принадлежащихъ сельскимъ обществамъ и состоящихъ въ общинномъ пользованіи, соблюдаются правила, изложенныя въ приложеніи къ примѣчанію при статьѣ 16 Общ. Пол. о крестьянахъ.

1) См. § 22.

Примѣчаніе 2. Для обезпеченія исправнаго погашенія выкупнаго долга, лежащаго на земляхъ крестьянъ-собственниковъ, пріобрѣтенныхъ ими по выкупу, въ тѣхъ случаяхъ, когда земли эти предоставляются собственниками ихъ другимъ лицамъ, на опредѣленный срокъ, для добычи каменнаго угля, желѣзныхъ и другихъ рудъ, а также подъ разработку нефти, соблюдаются правила, при семъ приложенныя.

Приложеніе къ ст. 108 (прим. 2).

Правила о порядкѣ разрѣшенія разработки ископаемыхъ предметовъ на земляхъ, обложенныхъ выкупными платежами.

1. Въ случаяхъ, указанныхъ въ примѣчаніи 2 къ ст. 108 сей Второй Книги, крестьяне-собственники заключаютъ письменные, установленнымъ порядкомъ засвидѣствованные, договоры, на заключеніе коихъ должно быть испрашиваемо разрѣшеніе мѣстнаго Губернскаго или Губернскаго по крестьянскимъ дѣламъ Присутствія.

§ 1. Рѣш. 2 Д. Пр. Сен. отъ 19 Января и 18 Октября 1888 г., № 4573:

а) Означенныя правила примѣняются и къ случаямъ отдачи подъ разработку ископаемыхъ предметовъ на земляхъ, отведенныхъ въ надѣлы б. государственнымъ крестьянамъ;

б) Постановленія Губернскихъ Присутствій по разсмотрѣнію договоровъ о разработкѣ нѣдръ надѣльныхъ земель подлежатъ обжалованію по 2 Департаменту Правительств. Сената.

§ 2. Рѣш. 2 Деп. Пр. Сен. отъ 21 Февраля 1892 г., № 1037: Въ силу приложенія къ ст. 19 (прим. 2) Пол. Госуд. Кр., изд. 1876 г., крестья-

янамъ безусловно воспрещается отчужденіе (ст. 2) и дробленіе (ст. 5) лѣсного надѣла и продажа лѣса на срубъ (ст. 7), сдача же земли подъ разработку камня, сопряженная съ очисткой поверхности отъ растительности и съ правомъ притомъ рубить деревья, равняется продажѣ лѣса на срубъ.

§ 3. Ук. 2 Д. Пр. Сен. отъ 23 Февраля 1904 г., № 1444: Приговоры крестьянскихъ обществъ объ отдачѣ евреямъ въ аренду для добыванія песка и глины надѣльной земли являются незаконными и подлежатъ отмѣнѣ со стороны крестьянскихъ учреждений, какъ постановленные въ обходъ закона 3 Мая 1882 г., воспрещающаго евреямъ арендовать земли и земельныя угодья внѣ городовъ и мѣстечекъ.

2. Губернское или Губернское по крестьянскимъ дѣламъ Присутствіе даетъ такое разрѣшеніе безпрепятственно, если въ заключаемомъ договорѣ содержится одно изъ слѣдующихъ условій: 1) если для устройства горнозаводской разработки ископаемыхъ отдается поверхность только земель, числящихся по выкупнымъ документамъ неудобными; 2) если предоставленная для означенной цѣли поверхность удобной земли въ общей совокупности всѣхъ, хотя бы въ разное время и различнымъ лицамъ отданныхъ, участковъ составляетъ не болѣе одной десятой части поверхности всего надѣла, на коемъ лежитъ выкупной долгъ; 3) если въ договорѣ, заключенномъ на срокъ не болѣе десяти лѣтъ, назначеннымъ въ пользу крестьянъ вознагражденіемъ за добычу ископаемыхъ погашается въ теченіи срока договора весь лежащій на отдаваемыхъ подъ разработку участкахъ выкупной долгъ, и 4) если, при болѣе продолжительномъ срокѣ договора, не менѣе половины опредѣленнаго въ пользу крестьянъ вознагражденія за разработку ископаемыхъ обращается на погашеніе выкупнаго долга.

3. При отсутствіи означенныхъ условій Губернское или Губернское по крестьянскимъ дѣламъ Присутствіе разрѣшаетъ заключеніе договора не иначе, какъ удостовѣряясь, что постановляемыми въ договорѣ условіями достаточно обезпечивается исправная уплата лежащаго на уступаемыхъ земляхъ выкупнаго долга.

4. Разрѣшая заключеніе договоровъ на разработку ископаемыхъ, Губернское или Губернское по крестьянскимъ дѣламъ Присутствіе, вмѣстѣ съ тѣмъ, дѣлаетъ соотвѣтственное распоряженіе къ обезпеченію исправнаго поступленія слѣдующихъ въ счетъ выкупнаго долга платежей.

5. Губернское или Губернское по крестьянскимъ дѣламъ Присутствіе наблюдаетъ, чтобы въ договорахъ, заключаемыхъ на разработку ископаемыхъ, объяснялось, что въ отношеніи къ землямъ, отдаваемымъ подъ сію разработку, вполне сохраняется сила ст. 123 сей Второй Книги, на основаніи коей никакою частною сдѣлкою или обязательствомъ крестьянъ не стѣсняется право правительства обращать законное взысканіе на ихъ земли въ случаѣ неисправности во взносѣ выкупныхъ платежей.

6. Подлежащія учрежденія и лица не должны принимать къ засвидѣтельствуванію договоры крестьянъ на отдачу подъ разработку ископаемыхъ земельныхъ надѣловъ, на коихъ числится долгъ по выкупной ссудѣ, безъ представленія на совершеніе такихъ договоровъ разрѣшенія подлежащаго Губернскаго или Губернскаго по крестьянскимъ дѣламъ Присутствія.

§ 1. Рѣш. 2 Деп. Прав. Сен. отъ 19 Января и 18 Октября 1888 г., № 4563: Требованіе Губернскаго Присутствія о представленіи подлиннаго договора крестьянъ на отдачу подъ разработку ископаемыхъ земельныхъ надѣловъ, для сдѣланія на томъ договорѣ разрѣшительной надписи, признается неправильнымъ.

§ 2. Рѣш. 2 Деп. Прав. Сената отъ 22 Ноября 1895 года, № 3581:

а) Земскій Начальникъ, усмотрѣвъ, что отдѣльные домохозяева, отдачею подъ обработку ископаемыхъ усадебныхъ земель, безъ согласія обществъ и утвержде- нія Губернскаго Присутствія, приводятъ свои усадебные участки въ непригодное для жилья и хозяйства состояніе, обязанъ прекратить неправильное пользованіе, согласно 8 п. закона 2 Мая 1895 года.

б) Въ случаѣ необходимости уничтоженія сдѣлокъ и договоровъ на разра- ботку ископаемыхъ на усадебныхъ мѣстахъ отдѣльныхъ крестьянъ, Губернское Присутствіе, по представленіи ему о томъ Земскимъ Начальникомъ, должно руко- водствоваться разъясненіями, изложенными въ рѣшеніи Общаго Собранія 1, 2 и Кассац. Департ. Правит. Сената.

3) Рѣш. 2 Деп. Прав. Сен. отъ 23 Сентября 1883 г., № 2779: На основаніи 162 ст. (108 ст., изд. 1902 г.) разрѣшеніе Губернскаго Присутствія на продажу крестьянскими обществами земли, до погашенія выкупной ссуды, тре- буется лишь при продажѣ земли постороннему лицу; но крестьянскія общества вправе распоряжаться участками мірской земли и уступать ихъ своимъ членамъ въ срочное или постоянное наслѣдственное пользованіе, не испрашивая на то разрѣшенія Губернскаго Присутствія.

4) Цирк. Указъ 2 Деп. Прав. Сен. отъ 23 Апрѣля 1887 г., № 2238: Порядокъ разрѣшенія Губернскаго Присутствія, о которомъ говорится въ 162 ст. (108 ст.) Пол. о Вык., по соображенію съ порядкомъ, установленнымъ для однородныхъ случаевъ въ 1 прим. къ 161 ст. Пол. о Вык., заключается въ томъ, что Губернское Присутствіе должно сперва опредѣлить сумму, не ниже коей разрѣшается отчужденіе, послѣ чего на обязанности какъ сего Присутствія, такъ и Казенной Палаты, въ огражденіе крестьянскихъ и казенныхъ интересовъ, лежитъ наблюденіе за тѣмъ, чтобы купчія крѣпости на отчуждаемыя крестьяна- ми земли не были совершаемы безъ сношенія съ Губернскими Присутствіями и чтобы опредѣленная, съ утвержденія Губернскаго Присутствія, сумма была въ дѣйствительности внесена въ Казначейство еще до отчужденія земли; чтобы за- тѣмъ выкупные платежи крестьянъ соразмѣрно уплатѣ были бы понижены и, на- конецъ, чтобы въ случаѣ несогласія покупателя на уплату той суммы, ниже коей Губернское Присутствіе не признаетъ возможнымъ допустить отчужденіе земли, въ случаѣ устраненія, чрезъ это, предположеннаго крестьянами отчужденія, — крестьянамъ было о томъ своевременно объявлено установленнымъ порядкомъ.

5) Цирк. Мин. Внутр. Дѣль отъ 19 Ноября 1897 г. за № 18: О день- гахъ, выручаемыхъ за проданныя надѣльныя земли, еще не выкупленныя, пред- ложить Земскимъ Начальникамъ:

1) При провѣркѣ поступающихъ къ нимъ мірскихъ приговоровъ о продажѣ невыкупленной надѣльной земли, удостовѣряться каждый разъ, получена ли кре- стьянами отъ продавцовъ и какая именно сумма, и если получена, требовать безотлагательнаго внесенія оной въ Казначейство депозитомъ Губернскаго При- сутствія съ предвареніемъ, что приговоръ можетъ получить дальнѣйшій ходъ въ порядкѣ Закона 14 Декабря 1893 г. (18—23 ст. Общ. Пол.) лишь по пред- ставленіи ими квитанцій Казначейства въ пріемъ отъ нихъ денегъ; 2) одновре- менно съ этимъ извѣщать покупателей съ отобраніемъ отъ нихъ подписки, что причитающіяся съ нихъ деньги за пріобрѣтаемую ими землю не подлежатъ вы- дачѣ крестьянамъ на руки, а должны быть вносимы въ Казначейство депозитомъ мѣстнаго Губернскаго Присутствія и 3) въ виду возможности неразрѣшенія

испрашиваемой продажи соблюдать этот порядок и въ отношеніи тѣхъ надѣльныхъ земель, на коихъ не числится выкупнаго долга.

109. (Полож. о Выкупѣ). Въ случаѣ поступленія отъ крестьянъ-собственниковъ ходатайства о дозволеніи имъ отвести изъ выкупленнаго ими съ содѣйствіемъ правительства, надѣла земли для причтовъ вновь устраиваемыхъ приходоу Министру Внутреннихъ Дѣлъ, по соглашенію съ Министромъ Финансовъ, представляется разрѣшать таковой отводъ земли въ количествѣ не свыше тридцати-трехъ десятинной пропорціи, съ освобожденіемъ крестьянъ, со времени отвода участка въ натурѣ, отъ обязанности вносить причитающуюся за отведенную причту землю часть выкупнаго долга.

§§. Рѣш. 2 Деп. Прав. Сен. отъ 28 Мая 1896 г., № 1685: Въ счетъ узаконенной 33 десят. пропорціи не включается усадебная или одворищная земля, отводимая церковному причту въ размѣрахъ $\frac{1}{10}$ общаго земельного на него отвода.

19. Участки надѣльной земли, пріобрѣтенныя отдѣльными крестьянами или состоящіе въ подворно-наслѣдственномъ ихъ пользованіи, могутъ быть отчуждаемы посредствомъ даренія или продажи какъ добровольной, такъ съ торговъ, за недоимки въ окладныхъ сборахъ или же въ выкупныхъ платежахъ (Полож. Вык., 78, 80—84 ст.) только лицамъ, приписаннымъ или приписывающимся къ сельскимъ обществамъ.

Примѣчаніе. Дѣйствіе установленнаго въ сей (19) статьѣ ограниченія не распространяется на случаи 1) обмѣновъ на основаніи ст. 144 Полож. объ установленіяхъ, завѣдывающихъ крестьянскими дѣлами, и обмѣновъ при размежеваніи, и 2) отчужденія надѣльной земли для промышленныхъ цѣлей. Въ семъ послѣднемъ случаѣ надѣльные участки могутъ быть продаваемы лицамъ всѣхъ состояній, но не иначе, какъ съ особаго разрѣшенія даваемого Министромъ Внутреннихъ Дѣлъ, по соглашенію съ Министромъ Финансовъ и Земледѣлія и Государственныхъ Имуществъ, по принадлежности.

1) Рѣш. 2 Деп. Прав. Сен. отъ 5 Ноября 1896 г. и 20 Мая 1897 г., № 1803: Закономъ 14 декабря 1893 г. воспрещенъ переходъ крестьянскихъ надѣльныхъ участковъ къ лицамъ другихъ сословій только путемъ даренія или покупки, но не по наслѣдству. Однако, лица не крестьянскаго сословія, пріобрѣтѣ означенныя участки по наслѣдству, могутъ продать или подарить таковыя лишь лицамъ, приписаннымъ или приписывающимся къ сельскому обществу.

2) Рѣш. Гражд. Кас. Деп. Прав. Сен. 1877 г. за № 341: Отдѣльные крестьяне, пока не получаютъ на свои участки, посредствомъ выкупа, права отдѣльной собственности, не могутъ пользоваться и правами общей собственности, установленными въ гражданскихъ законахъ.

3) Рѣш. 2 Деп. Прав. Сен. отъ 13 Октября 1898 г., № 2911: Губернскія Присутствія обязаны входить въ Окружные Суды съ ходатайствомъ объ уничтоженіи публичныхъ торговъ и выданныхъ данныхъ на крестьянскія надѣльныя земли, проданныя вопреки Закону 14 декабря 1893 г.

4) Рѣш. 2 Деп. Прав. Сен. отъ 26 Мая и 17 Ноября 1898 года, №№ 1773 и 3526: Бывшіе крестьяне, перешедшіе въ другое сословіе, имѣютъ право на полученіе данной на участокъ выкупленный ими и выдѣленный къ одному мѣсту, на основаніи 165 ст. Пол. о Выкупѣ (114 ст., 1902 г.), до изданія Закона 14 Декабря 1893 г.

5) Рѣш. Общ. Собр. Прав. Сен. отъ 1 Ноября 1899 г., № 29: При общинной формѣ землевладѣнія, крестьянская надѣльная земля, выкупленная отдѣльнымъ домохозяиномъ въ полную собственность, но до изданія Закона 14 Декабря 1893 г. не выдѣленная изъ состава надѣла къ одному мѣсту, хотя бы путемъ принудительной продажи съ публичнаго торга и перешла къ другому члену семьи того же домохозяина, тѣмъ не менѣе сохраняетъ свойство земли надѣльной, подлежащей, въ силу упомянутаго закона, ограниченію относительно отчужденія и залога ея.

6) Рѣш. Гражд. Кас. Депар. Прав. Сен. отъ 4 Мая 1899 г., № 87: Надѣльныя земли бывшихъ удѣльныхъ крестьянъ, наравнѣ со всякими другими, не изъемяются изъ дѣйствія пріобрѣтательной давности.

7) Рѣш. Гражд. Кас. Депар. Прав. Сен. отъ 13 Ноября 1897 г., № 36: Крестьянская надѣльная земля, поступившая на выкупъ, можетъ быть пріобрѣтена по давности владѣнія на общемъ основаніи.

8) Рѣш. Общ. Собр. Прав. Сен. отъ 1 Марта 1899 г., № 15 и Гражд. Кас. Депар. отъ 15 Марта 1900 г., № 48: Участки надѣльной земли, пріобрѣтенные отдѣльными крестьянами или состоящіе въ подворно-наслѣдственномъ ихъ пользованіи, могутъ, на основаніи 19 ст. Общ. Пол., быть продаваемы лицамъ, приписаннымъ и приписывающимся вообще къ какому-либо сельскому обществу, а не исключительно только къ тому, которому продаваемая земля отведена въ надѣль.

9) См. § 6, раз. подъ 1 п. 208 ст. Общ. Пол. (№ 6).

10) Ук. 2 Д. Пр. Сен. отъ 22 Сентября 1903 г., № 5120: Законъ 14 Декабря 1893 г. (ст. 19 Общ. Пол., изд. 1902 г.) не воспрещаетъ переходъ надѣльныхъ подворныхъ участковъ къ лицамъ другихъ сословій по наслѣдству, причемъ, конечно, участки эти сохраняютъ свой надѣльный характеръ.

20. Крестьянскимъ обществамъ и отдѣльнымъ крестьянамъ воспрещается отдавать надѣльныя земли въ залогъ частнымъ лицамъ и частнымъ учрежденіямъ, хотя-бы выкупная ссуда по симъ землямъ и была погашена. Обращеніе взысканій на означенныя земли по рѣшеніямъ судебныхъ мѣстъ и продажа оныхъ на основаніи такихъ рѣшеній допускается только для удовлетворенія претензій по закладнымъ, въ установленномъ порядкѣ совершеннымъ до обнародованія Высочайше утвержденного, 14 Декабря 1893 г., мнѣнія Государ-

ственного Совѣта о нѣкоторыхъ мѣрахъ къ предупреденію отчужденія крестьянскихъ надѣльныхъ земель.

Примѣчаніе. Дѣйствіе правилъ, изложенныхъ въ ст. 18—20, не распространяется на губерніи Ставропольскую, а также на губерніи и области Кавказскаго края и Азіатской Россіи.

1) Указъ 2 Деп. Прав. Сен. отъ 25 Февраля 1902 г., № 1317: Крестьянскія надѣльныя земли, выкупная ссуда по коимъ окончательно не погашена, не подлежатъ сдачѣ въ аренду съ торговъ на пополненіе взысканій по ссудамъ, выданнымъ ссудо-сберегательными товариществами.

§) Пол. о Вык., изд. 1902 г., ст.

62. Выкупные платежи взыскиваются съ крестьянъ преимущественно передъ частными ихъ долгами, а потому, до погашенія выкупной ссуды, взысканіе съ крестьянъ по таковымъ долгамъ не можетъ быть обращено на приобрѣтенную при посредствѣ выкупной операціи земли—(Общ. Пол., ст. 20 и прим.) и необходимыя принадлежности хозяйства и сельскаго промысла крестьянъ.

2) Рѣш. Гражд. Кас. Деп. Прав. Сен. отъ 15 Октября 1903 г. Дѣйствіе Закона 14 Декабря 1893 г. распространяется на земли крестьянъ, выкупленные ими до изданія означеннаго закона.

21. Земли надѣла крестьянъ-собственниковъ могутъ быть отчуждаемы для государственной и общественной надобности на основаніи Законовъ Гражданскихъ (ст. 575 и слѣд.), съ соблюденіемъ правилъ, изложенныхъ въ семь и другихъ Положеніяхъ о Сельскомъ Состояніи.

Примѣчаніе. Правила объ отчужденіи земель, для государственной или общественной надобности, изъ надѣла временно-обязанныхъ крестьянъ въ губерніяхъ Тифлисской и Кутаисской при семь приложены.

1) Приложение къ ст. 21 (прим.).

Правила объ отчужденіи земель для государственной или общественной надобности изъ надѣла временно-обязанныхъ крестьянъ.

1. На всѣ земли, занятыя и которыя впредь будутъ занимаемы изъ помѣщичьяго владѣнія подъ полосы желѣзныхъ или почтовыхъ дорогъ и вообще для какой-либо государственной или общественной надобности, совершаются купчія крѣпости безпрепятственно, состоятъ ли сіи земли въ непосредственномъ распоряженіи владѣльца, или находятся въ пользованіи крестьянъ.

2. Для полученія слѣдующихъ по купчей крѣпости денегъ, владѣлецъ населеннаго временно-обязанными крестьянами имѣнія обязанъ представить свидѣтельство, за подписью мѣстнаго Мироваго Посредника съ приложеніемъ его печати, что отошедшая земля: или находилась въ непосредственномъ распоряженіи помѣ-

щика, или, хотя и была въ пользованіи крестьянъ, но занята подъ дорогу до утвержденія уставной грамоты, или же состояла въ составѣ крестьянскаго надѣла, опредѣленнаго уставною грамотою. Въ первыхъ двухъ случаяхъ деньги могутъ быть выданы, буде нѣтъ законнаго запрещенія; въ послѣднемъ же необходимо сверхъ того удостовѣреніе, что соблюдены правила, изложенныя въ ниже-слѣдующихъ статьяхъ.

3. Въмѣсто занятой изъ крестьянскаго надѣла земли, помѣщикъ не обязанъ отводить другаго участка, равно какъ не можетъ требовать уменьшенія крестьянскаго надѣла, если отошедшая земля состояла въ непосредственномъ его распоряженіи. Отводъ крестьянамъ земли, взаменъ отошедшей изъ ихъ надѣла, можетъ быть произведенъ не иначе, какъ по добровольному согласію обѣихъ сторонъ; но помѣщикъ обязанъ войти съ крестьянами въ соглашеніе объ уменьшеніи опредѣленныхъ въ уставной грамотѣ повинностей и принять на свой счетъ все расходы, которые для крестьянъ сопряжены будутъ съ отрѣзкой земли, такъ напримѣръ: на переносъ строеній, на устройство новыхъ сообщеній между частями дачи и т. п., если расходы сіи будутъ необходимы вслѣдствіе отрѣзки земли. Такія добровольныя соглашенія заключаются и свидѣлствуются установленнымъ въ Положеніяхъ о Сельскомъ Состояніи порядкомъ.

4. Если добровольнаго между помѣщикомъ и крестьянами соглашенія не слѣдуетъ, то размѣръ слагаемой съ крестьянъ части повинностей и размѣръ вознагражденія ихъ за расходы, сопряженные съ отрѣзкой земли, опредѣляются Мировымъ Посредникомъ въ присутствіи уполномоченныхъ отъ крестьянъ, самого землевладѣльца, или его повѣреннаго, и постороннихъ добросовѣстныхъ изъ свѣдующихъ людей.

5. При опредѣленіи размѣра слагаемой съ крестьянъ части повинностей принимають въ соображеніе: число и качество отрѣзанныхъ десятинъ земли, близость или отдаленность отъ селенія отошедшаго участка, способъ его употребленія, величина всего крестьянскаго надѣла, въ какой степени проходящая по крестьянскимъ угодьямъ полоса отрѣзанной земли стѣсняетъ крестьянъ въ пользованіи землею, и другія обстоятельства, уменьшающія земельный доходъ. Размѣръ вознагражденія крестьянъ за расходы при переносѣ строеній, устройствѣ сообщеній и т. п. опредѣляется, примѣняясь къ правиламъ о принудительномъ перенесеніи усадебныхъ строеній.

6. Постановленіе свое объ уменьшеніи повинностей и вознагражденіи крестьянъ Мировой Посредникъ объявляетъ обѣимъ сторонамъ. Недовольной сторонѣ предоставляется право жалобы на рѣшеніе Мироваго Посредника Губернскому по крестьянскимъ дѣламъ Присутствію. Рѣшеніе Губернскаго Присутствія признается окончательнымъ. Сообразно же съ окончательнымъ рѣшеніемъ опредѣляется выдача причитающихся по купчей денегъ.

7. Если бы на отчужденной землѣ, или вообще на имѣніи владѣльца оной лежало запрещеніе, то деньги за сію землю, по надлежащемъ удовлетвореніи крестьянъ, обращаются куда по общему закону слѣдуетъ; въ случаѣ же залога отчужденной земли въ кредитномъ учрежденіи, деньги по купчей выдаются не иначе, какъ по сношенію съ симъ учрежденіемъ.

2) Зак. Гражд. т. X, ч. I., изд. 1900 г.

575. Принудительное отчужденіе недвижимыхъ имуществъ, равно какъ и временное занятіе ихъ, или же установленіе права участія въ пользованіи ими, когда сіе необходимо для какой либо государственной или общественной пользы, допускается не иначе, какъ за справедливое и приличное вознагражденіе.

576. Все случаи, въ коихъ представится нужнымъ отчужденіе или временное

занятіе недвижимаго имущества или же установленіе права участія въ пользованіи имъ, опредѣляются Именными Высочайшими указами. Проекты сихъ указовъ представляются на Высочайшее воззрѣніе подлежащими Министрами и Главноуправляющими отдѣльными частями чрезъ Государственный Совѣтъ. Въ представленіи излагаются данныя, указывающія на общепользное значеніе предпріятія и на необходимость принудительнаго отчужденія или ограниченія права на недвижимое имущество, а если испрашивается отчужденіе съ отступленіемъ отъ общаго порядка, то объясняется и необходимость подобнаго отступленія.

577. Первое дѣйствіе начальства по Высочайшему указу есть сношеніе съ собственникомъ имущества о крайней цѣнѣ онаго. Начальство, сообразивъ сію цѣну съ достоинствомъ имущества и съ правилами объ оцѣнкѣ, или представляетъ о томъ съ мнѣніемъ своимъ на Высочайшее усмотрѣніе въ установленномъ порядкѣ, или приводитъ дѣло къ окончанію, на основаніи правилъ, указанныхъ въ статьѣ 588.

578. Вознагражденіе за обращаема на государственную или общественную пользу имущества назначается деньгами или же, по добровольному соглашенію, обмѣномъ отчуждаемаго недвижимаго имущества на другое однородное и въ выгодахъ равное.

579. Если размѣръ вознагражденія опредѣленъ по добровольному соглашенію, то на отчуждаемое имущество совершается купчая крѣпость въ установленномъ порядкѣ.

580. Если просимая цѣна признана будетъ несоотвѣтствующею дѣйствительной стоимости имущества, то имуществу производится опись и оцѣнка.

581. Опись совершается по правиламъ, постановленнымъ въ Уставѣ Гражданскаго Судопроизводства, чиновникомъ мѣстной полиціи, при двухъ или трехъ свидѣтеляхъ преимущественно изъ сосѣдей по имѣнію. Къ описи вызывается владѣлецъ или его повѣренный, для чего назначается имъ шестимѣсячный со дня полученія повѣстки срокъ; за неявкою ихъ, по истеченіи сего срока, производство описи не останавливается.

582. Если сумма опредѣленнаго владѣльцу вознагражденія не превышаетъ трехъ тысячъ рублей и на выдачу ея не требуется испрошеніе особаго кредита, а владѣлецъ и предприниматель не заявили возраженій противъ оцѣнки, то дѣло оканчивается съ утвержденія подлежащаго Министра или Главноуправляющаго. Въ противномъ случаѣ, по разсмотрѣніи дѣла въ Совѣтѣ Министерства или Главнаго Управленія, оно съ мнѣніемъ начальства поступаетъ на уваженіе Государственнаго Совѣта и потомъ восходитъ на окончательное Высочайшее утвержденіе порядкомъ, для сего установленнымъ.

§ Полож. о Вык., ст.:

10. При отчужденіи изъ надѣла крестьянъ-собственниковъ, до уплаты выкупной ссуды, земель, на основаніи общихъ установленныхъ въ законѣ правилъ объ обращеніи частныхъ имуществъ для государственной или общественной надобности и о вознагражденіи за оныя, купчія крѣпости на отчуждаемыя земли совершаются не иначе, какъ по предварительномъ сношеніи мѣста, совершающаго купчую, съ мѣстнымъ Губернскимъ или Губернскимъ по крестьянскимъ дѣламъ Присутствіемъ. При самомъ совершеніи купчей должны быть представлены слѣдующія за отчуждаемую землю деньги, которыя мѣстомъ, совершавшимъ купчую, отсылаются въ мѣстное казначейство для зачета въ уплату лежащаго на продающихъ землю крестьянахъ долга по выкупной ссудѣ.

§ 1. Цир. М. В. Д. отъ 23 Ноября 1868 г.: Въ тѣхъ случаяхъ, когда крестьянамъ выданы уже владѣнные записи или данныя на отчужденныя изъ

ихъ владѣнія земли, Губернскому Присутствію надлежитъ сообщить Казенной Палатѣ объ уменьшеніи причитающихся съ сельскихъ обществъ выкупныхъ платежей съ начала слѣдующаго за совершеніемъ купчей года, и распорядиться, чтобы въ владѣнныхъ записяхъ были сдѣланы отмѣтки о количествѣ отошедшей подъ желѣзную дорогу земли и сумма, на какую должны быть уменьшены ежегодные крестьянскіе взносы.

§ 2. Рѣш. Прав. Сен. отъ 7 Февраля 1883 г., № 411: Въ дѣлахъ объ отчужденіи надѣльной крестьянской земли для надобностей желѣзныхъ дорогъ ни оцѣнка земель, ни самое разрѣшеніе ихъ отчужденія къ предметамъ вѣдомства Губернскихъ по крестьянскимъ дѣламъ Присутствій не относится.

§ 3. Цир. М. В. Д. отъ 6 Апрѣля 1899 г., № 4: Дѣйствіе ст. I отд. I Закона 14 Декабря 1893 г., не подлежатъ крестьянскія земли, отчуждаемая понудительнымъ порядкомъ для государственной или общественной надобности въ силу воспослѣдовавшаго на этотъ случай Именного Высочайшаго указа, почему совершеніе въ сихъ случаяхъ купчей крѣпости или данной не требуетъ ни разрѣшенія Губернскаго Присутствія или Министерства Внутреннихъ Дѣлъ и Финансовъ, ни удостовѣренія сихъ установленій въ подтвержденіе законности сдѣлки.

§ 4. Рѣш. Общ. Собр. Прав. Сен. отъ 27 Ноября 1895 г., № 20: Такъ какъ участки подворнаго крестьянскаго владѣнія, выкупленные отъ помѣщика по одной данной цѣлымъ сельскимъ обществомъ, составляютъ собственность отдѣльныхъ крестьянскихъ дворовъ, которыми они надѣлены, то при отчужденіи означенныхъ участковъ для государственныхъ потребностей необходимо совершеніе отдѣльной данной на участокъ каждаго владѣльца.

§ 5 Рѣш. Общ. Собр. Прав. Сен. отъ 21 Декабря 1898 г., № 18: Дѣйствіе 1 ст. I отд. Закона 14 Декабря 1893 г. (18 ст. Общ. Пол., изд. 1902 г.) не распространяется на крестьянскія надѣльныя земли, отчуждаемая принудительнымъ порядкомъ для государственной или общественной надобности.

22. Въ тѣхъ случаяхъ, когда за отчуждаемую отъ крестьянъ общественную землю назначается денежное вознагражденіе, — оно обращается въ правительственныя или правительствомъ гарантированныя процентныя бумаги и вносится для храненія въ учрежденія Государственнаго Банка; при этомъ крестьянскія общества пользуются процентами съ капитала, а сей послѣдній можетъ быть употребленъ лишь на пріобрѣтеніе общественной недвижимой собственности, съ особаго каждаго разъ разрѣшенія Министровъ Внутреннихъ Дѣлъ и Финансовъ.

1) Рѣш. 2 Деп. Прав. Сен. отъ 22-го Апрѣля 1892 г., № 2243: Денежное вознагражденіе за отчуждаемую отъ крестьянъ общественную землю не можетъ быть употребляемо на ремонтъ построекъ.

23. Земли крестьянскаго надѣла, пріобрѣтенныя крестьянами въ собственность на основаніи Положеній о Сельскомъ Состояніи, не могутъ быть отъ нихъ отчуждаемы по искамъ, предъявленнымъ сторонними лицами

къ прежнимъ владѣльцамъ, отъ коихъ земли тѣ поступили въ надѣль крестьянъ. Въ тѣхъ случаяхъ, когда по судебному рѣшенію право на землю крестьянскаго надѣла будетъ признано за постороннимъ лицомъ, земля какъ собственность крестьянъ, остается по прежнему въ ихъ надѣлѣ, а означенному лицу предоставляется право на полученіе съ того помѣщика, отъ котораго земля эта перешла въ собственность крестьянъ, вознагражденія въ размѣрѣ выкупной суммы, причитающейся на сію землю.

1) Указъ 2 Д. Прав. Сен. отъ 28-го Января 1903 г., № 668: Усадебныя мѣста съ постройками, предоставленныя, по ст. 18 Пол. 22 Ноября 1866 г., въ безвозмездную собственность обывателей Ижевскаго завода, не могутъ быть отнесены къ разряду имуществъ внѣнадѣльныхъ, въ виду чего къ нимъ должны быть примѣняемы всѣ узаконенія, касающіяся надѣльныхъ крестьянскихъ имуществъ, въ томъ числѣ и Законъ 14 Декабря 1893 г. (18—23 ст. Общ. Пол. изд. 1902 г.) о нѣкоторыхъ мѣрахъ къ предупрежденію отчужденія крестьянскихъ надѣльныхъ земель.

§ 11.

9 п. 62 ст. Общ. Полож. о кр-хъ:

Дѣла о переименованіи селенія въ городъ (Зак. Сост., ст. 689, прил.).

1) Т. IX., Зак. о Сост., изд. 1899 г., ст.:

689. Обращеніе селеній въ города производится по правиламъ, при семъ приложеннымъ.

Приложеніе къ ст. 689.

Правила о порядкѣ обращенія селеній въ города.

1. Переименованіе селеній въ города въ тѣхъ случаяхъ, когда жители сихъ селеній того пожелаютъ, производится порядкомъ, опредѣленнымъ въ нижеслѣдующихъ (2—4) статьяхъ сего приложенія.

2) Для переименованія селенія въ городъ требуется согласіе водворенныхъ въ селеніи крестьянъ. Таковое согласіе должно быть заявлено въ приговорѣ, составленномъ по большинству, по крайней мѣрѣ двухъ третей, всѣхъ домохозяевъ селенія. Но въ многочисленныхъ селеніяхъ предоставляется крестьянамъ раздѣлиться на два общества: городское и волостное съ тѣмъ лишь, чтобы послѣднее заключало въ себѣ не менѣе трехсотъ душъ.

Примѣчаніе. Если крестьяне водворены не на своихъ собственныхъ или выкупленныхъ ими въ собственность земляхъ и состоятъ еще въ обязательныхъ отношеніяхъ за пользованіе землею своего надѣла, то при обращеніи селенія въ городъ соблюдаются также слѣдующія правила: 1) для обращенія селенія въ городъ необходимо согласіе и того владѣльца или вѣдомства, на землѣ коихъ устроено селеніе; 2) при переименованіи въ городъ селенія временно-обязанныхъ

крестьянъ, могутъ быть заключены добровольныя всякаго рода условія между землевладѣльцами и крестьянами, съ тѣмъ лишь, чтобы такія условія не были противны общимъ законамъ и не ограничивали правъ личныхъ, имущественныхъ и по состоянію, предоставленныхъ крестьянамъ Положеніями о сельскомъ состояніи, и 3) принадлежащія землевладѣльцу земельныя участки, усадьбы, разныя заведенія и оброчныя статьи, входящія въ черту вновь учреждаемаго города, если таковыя по условію, заключенному крестьянами, остаются по прежнему въ непосредственномъ распоряженіи владѣльца, подчиняются тѣмъ ограниченіямъ, которыми, на основаніи общихъ законовъ, подлежатъ находящіяся въ чертѣ города поземельныя участки и всякаго рода заведенія.

3. Прошенія о переименованіи селенія въ городъ подаются въ Губернскія или Губернскія по крестьянскимъ дѣламъ Присутствія, которыя, удостовѣряясь въ дѣйствительности и правильности о томъ общественнаго приговора, а также въ достаточности средствъ жителей на устройство и содержаніе городского управленія, представляютъ объ учрежденіи города, чрезъ Губернатора, Министру Внутреннихъ Дѣлъ.

Примѣчаніе. Губернскія по крестьянскимъ дѣламъ Присутствія удостовѣряются также въ правильности условій, заключенныхъ крестьянами съ землевладѣльцемъ на основаніи правила, изложеннаго въ пунктѣ 2 примѣчанія къ статьѣ 2 сего приложения.

4. Министръ Внутреннихъ Дѣлъ составляетъ, на основаніи потребностей и средствъ вновь учреждаемаго города, сообразно съ желаніемъ общества, предположеніе о примѣненіи къ нимъ установленныхъ въ законахъ правилъ объ устройствѣ общественнаго, полицейскаго и судебнаго управленія и заключеніе свое объ учрежденіи города представляетъ, по соглашенію съ подлежащими вѣдомствами, чрезъ Комитетъ Министровъ, на Высочайшее утвержденіе.

5. При обращеніи селенія въ городъ, по распоряженію Правительства, выгонная земля такому вновь учреждаемому городу можетъ быть отводима изъ свободныхъ казенныхъ земель вокругъ онаго лежащихъ, въ такомъ количествѣ десятинъ, въ какомъ, по взаимному соглашенію Министровъ Внутреннихъ Дѣлъ и Земледѣлія и Государственныхъ Имуществъ, будетъ признано необходимымъ и возможнымъ отвести. Когда же свободныхъ казенныхъ земель вблизи города не отыщется, то отъ городского общества будетъ зависѣть пріобрѣсти земли для выгона въ собственность посредствомъ промѣна, покупки и другихъ опредѣленныхъ для сего закономъ способовъ. Если городъ застроитъ отведенный ему выгонъ или иначе въ невыгонъ его обратитъ, то вторично выгонъ городу не отводится.

Примѣчаніе. Надѣленіе городовъ и мѣстечекъ выгонною землею вновь производится по соглашенію Министровъ Внутреннихъ Дѣлъ и Земледѣлія и Государственныхъ Имуществъ.

6. При обращеніи въ городъ, по распоряженію правительства, селенія, устроеннаго на казенной землѣ, тѣ изъ водворенныхъ крестьянъ, которые не пожелаютъ перечислиться въ городское сословіе, остаются въ прежнему своемъ состояніи и продолжаютъ пользоваться правами этого состоянія и поземельнымъ устройствомъ, на томъ основаніи, на какомъ пользовались ими до переименованія селенія въ городъ.

2) Полож. о Зем. Нач., изд. 1902 г., ст.:

41. По порученію Губернскаго Присутствія Земскій Начальникъ производитъ повѣрку общественныхъ приговоровъ о переименованіи селеній въ города и представляетъ Присутствію заключенія свои по такимъ приговорамъ.

108. Повѣрка общественныхъ приговоровъ о переименованіи селеній въ города поручается Губернскимъ Присутствіемъ подлежащимъ Земскимъ Начальникамъ (Зак. Сост., ст. 689, прил.: ст. 3).

3) Рѣш. Граж. Кас. Деп. отъ 21 Сентября 1883 г., № 65: Самый фактъ переименованія, въ установленномъ порядкѣ, селенія въ городъ, по изъявленному на то согласію сельскаго общества въ его приговорѣ, устанавливаетъ пріобрѣтеніе городомъ права собственности на то имущество, которое составляло общественную собственность селенія, переименованнаго въ городъ.

4) Рѣш. Общ. Собр. 1, 2 и Кас. Деп. отъ 18 Декабря 1895 г., № 39: Съ образованіемъ изъ селенія города, сельскіе обыватели, не перешедшіе въ городское сословіе, не могутъ получить права исключительнаго пользованія выгонною землею, предоставленною по владѣнной записи въ общее пользованіе всѣхъ жителей селенія, въ томъ числѣ и перешедшихъ въ городское сословіе.

§ 12.

10 п. 62 ст. Общ. Пол. о кр-хъ:

При участковомъ или подворномъ (наслѣдственномъ) пользованіи землею распоряженіе участками мірской земли, по какому либо случаю остающимися праздными или несостоящими въ подворномъ пользованіи.

1) Рѣш. Прав. Сен. отъ 19-го Апрѣля 1878 г., № 3445: При существующемъ въ крестьянскихъ селеніяхъ подворномъ пользованіи землею, каждый домохозяинъ считается собственникомъ своего участка, который не можетъ быть отъ него отобранъ безъ добровольнаго его на то согласія; вслѣдствіе чего передѣлъ участковъ можетъ быть допущенъ только по единогласному желанію всѣхъ домохозяевъ; возникающіе же при этомъ споры о захватѣ земли, разрѣшаются подлежащими судебными мѣстами.

§ 1 Ук. 2 Д. Прав. Сен. отъ 21 Марта 1903 г., № 2166: согласно точному смыслу п. 1. ст. 208 Общ. Пол. и Высочайше утвержденнаго, 16 Января 1869 года, Положенія б. Главнаго Комитета объ устройствѣ сельскаго состоянія при перечисленіи крестьянъ изъ одного сельскаго общества въ другое, находящіеся въ ихъ владѣнніи надѣльные участки переходятъ въ распоряженіе общества лишь въ томъ случаѣ, когда участки эти числятся въ составѣ «мірскаго надѣла», т. е. общинной земли; участками же надѣльной земли, состоящими въ подворно-наслѣдственномъ пользованіи, или же пріобрѣтенными въ личную собственность, посредствомъ досрочнаго выкупа изъ общинной земли, домохозяева, выбывающіе изъ даннаго сельскаго общества, въ правѣ распорядиться на точномъ основаніи дѣйствующихъ по сему предмету узаконеній съ соблюденіемъ требованій ст. 120 Пол. о Вык. и ст. 40 Пол. Крест. Казен.

2) Рѣш. 2 Д. Прав. Сен. отъ 19 Января 1890 г., № 329: Сельское общество, разъ передавъ по законно составленному приговору упразднившійся подворный участокъ въ подворное же владѣніе новому домохозяину.—не вправе измѣнить своего рѣшенія.

3) Рѣш. 2 Д. Прав. Сен. отъ 26 Января 1898 г., № 2: Крестьянская дѣвица, при выходѣ замужъ за односельца, перешедшая въ чужой дворъ, теряетъ право на пользованіе (слѣдовательно и на наслѣдованіе) долей своего умершаго отца въ подворномъ участкѣ, поступившемъ въ надѣль ея дѣду.

4) Рѣш. Гражд. Кас. Деп. отъ 3 Ноября 1882 г., № 162: Четвертная земля составляетъ наслѣдственную принадлежность того двора, за которымъ она записана по владѣнной записи, слѣдовательно, она можетъ подлежать распоряженію сельскаго схода лишь въ томъ случаѣ, когда останется выморочною.

5) Рѣш. Прав. Сен. (2 Д.) отъ 18 Ноября 1883 г., № 3729; 11 Іюня 1893 г., № 2885 и 25 Октября 1901 г., № 3737: При возникновеніи спора о выморочности подворнаго участка между обществомъ и отдѣльными лицами, простирающимися къ тому участку наслѣдственныя права, сельскій сходъ не можетъ самовольно распоряжаться подворнымъ участкомъ, и общество должно обратиться за разрѣшеніемъ спора и признаніемъ выморочности къ подлежащему судебному мѣсту.

6) Рѣш. 2 Д. Пр. Сен. отъ 18 Октября 1891 г., № 5802: Сельское общество не имѣетъ права дѣлать распоряженіе о проложеніи дорогъ черезъ подворные участки своихъ членовъ, помимо согласія на то сихъ послѣднихъ, ибо такое проложеніе клонилось бы къ уменьшенію его размѣровъ. Проложеніе новыхъ дорогъ въ подобныхъ случаяхъ можетъ послѣдовать не иначе, какъ по рѣшенію подлежащаго суда.

7) Рѣш. 2 Д. Пр. Сен. отъ 16 Февраля 1890 г., № 1193: Переходъ отъ установленнаго сельскимъ обществомъ подворнаго владѣнія къ общинному можетъ послѣдовать не иначе, какъ при согласіи на то каждаго изъ владѣльцевъ, а не на основаніи приговора большинства $\frac{2}{3}$ домохозяевъ, обязательнаго для меньшинства.

8) Рѣш. Гражд. Кас. Деп. отъ 19 Января 1894 г., № 21: Только тѣ члены крестьянской семьи, которые значатся въ именномъ спискѣ крестьянъ-домохозяевъ, надѣленныхъ землею по выкупному, или люстраціонному акту или являются законными правопріемниками такихъ домохозяевъ, имѣютъ самостоятельное право собственности на надѣльный подворный участокъ.

9) Рѣш. Гражд. Кас. Деп. Пр. Сен. отъ 19 Января 1894 г., № 21: Число наличныхъ душъ, показанное въ именномъ спискѣ, приложенномъ къ люстраціонному акту и не оспоренномъ въ порядкѣ, опредѣленномъ правилами 20 Октября 1867 г. для повѣрки люстраціонныхъ актовъ, служитъ доказательствомъ самаго состава семьи, которой данъ въ надѣль подворный участокъ. Посему въ спорахъ о правѣ гражданскомъ, подлежащихъ разрѣшенію суда, на сторонѣ, отвергающей объясненное значеніе содержащихся въ именномъ спискѣ свѣдѣній о числѣ наличныхъ душъ въ каждой надѣльной крестьянской семьѣ, лежитъ обязанность доказать опредѣленно иной составъ крестьянской семьи во время надѣла.

10) Рѣш. 1 Д. Пр. Сен. отъ 14 Января 1881 г., № 321: Наслѣдниками крестьянскаго участка подворнаго владѣнія могутъ быть признаваемы лица не только крестьянскаго, но и другихъ сословій. Наслѣдники изъ лицъ не крестьянскаго сословія, при полученіи, по праву наслѣдованія крестьянскаго земельного участка, обязаны уплатить казнѣ лежащую на ономъ выкупную сумму.

11) Рѣш. Общ. Собр. 1, 2 и Кас. Д. Пр. Сен. отъ 19 Февраля 1896 г., № 10: Отграниченіе земли общественнаго владѣнія отъ четвертнаго не составляетъ распоряженія четвертною землею, не предоставленнаго обществу.

12) Рѣш. Общ. 1, 2 и Кас. Деп. отъ 19 Февраля 1896 г., № 10 и Граж. Кас. Деп. Пр. Сен, 1896 г., № 130: Если при приведеніи въ исполненіе признаннаго крестьянскими учрежденіями правильнымъ, постановленнаго обществомъ крестьянъ, надѣленныхъ землею частью на общинномъ, частью на четвертномъ правѣ, приговора, коимъ положено развести подворные участки къ однимъ мѣстамъ, будетъ отобрана у домохозяина, не участвовавшего въ приговорѣ или участвовавшего, но не согласившагося, часть его наследственнаго участка, замѣняемаго, согласно приговора, другимъ, то означенный домохозяинъ не вправе требовать возвращенія отобранной земли путемъ предъявленія къ обществу иска о возстановленіи нарушеннаго владѣнія,

13) Рѣш. 2 Д. Пр. Сен. отъ 28 Октября 1893 г., № 4258: Крестьянскія общества съ подворнымъ землевладѣніемъ, надѣленные, сверхъ подворныхъ участковъ, землею, состоящею въ пользованіи всего общества, распоряжаются этою послѣднею по приговору, утвержденному двумя третями общаго числа крестьянъ, имѣющихъ право голоса на сходѣ.

14) Указъ 2 Д. Пр. Сен. отъ 12 Марта 1899 г., № 1169: Крестьянскія надѣльныя земли, изъ коихъ усадебныя и полевыя угодья предоставлены въ потомственное пользованіе владѣющихъ ими крестьянскихъ семействъ (Мѣст. Пол. Юго-Зап., ст. 87 (101 ст., изд. 1902 г.) и Сѣв.-Зап., ст. 71 (142 ст., изд. 1902 г.)), составляютъ, въ общей совокупности, собственность подлежащихъ сельскихъ обществъ.

15) Указъ 1 Д. Пр. Сен. отъ 1 Юня 1880 г., № 5069: Распоряженіе земельными участками, сдѣлавшимися выморочными за выходомъ ихъ владѣльцевъ изъ общества, за смертью или за высылкою ихъ въ Сибирь, при отсутствіи на лицо законныхъ наследниковъ, или же по какимъ-либо другимъ причинамъ, предоставлено непосредственному усмотрѣнію подлежащихъ сельскихъ обществъ.

16) Указъ Пр. Сен. отъ 11 Юня 1881 г., № 4535: Земельные участки, приобретенные отдѣльными домохозяевами помимо общественнаго надѣла, составляя ихъ личную собственность, не подлежатъ общественному распоряженію, и приговоры о сихъ участкахъ должны считаться не дѣйствительными.

17) Такъ какъ земля четвертнаго права составляетъ наследственную принадлежность того двора, за которымъ она записана по владѣнной записи то, по силѣ п. 7 ст. 51 Общ. Пол. (п. 10 ст. 62, изд. 1902 г.), она можетъ подлежать распоряженію сельскаго схода лишь въ томъ случаѣ, когда останется выморочною. При отсутствіи послѣдняго условія крестьянскій сходъ можетъ лишь постановить приговоръ о провѣркѣ имѣющейя у каждаго домохозяина земли, съ цѣлью удостовѣриться, владѣтъ ли каждый дѣйствительно тѣмъ количествомъ, какое ему предоставлено по владѣнной записи, но сходъ не имѣетъ права постановлять приговора о раздѣлѣ земли четвертнаго права на столбы (коны) съ отводомъ въ оныхъ отдѣльнымъ домохозяевамъ того количества земли, какое показано за ними по владѣнной записи въ качествѣ участковъ четвертнаго права, такъ какъ такая мѣра соединена съ измѣненіемъ существующаго мѣстонахожденія

сихъ участковъ, т. е. должна быть разсматриваема какъ одинъ изъ видовъ распоряженія землею подворнаго владѣнія. Если же по измѣреніи окажется, что нѣкоторыми домохозяевами захвачено лишнее количество земли противъ того, что за ними значится по владѣнной записи, то сходъ не имѣетъ права отбирать этотъ излишекъ своею властью, а долженъ обратиться съ искомъ въ волостной судъ. (Ук. 2 Д. Пр. Сен. отъ 17 Февраля 1904 г., № 1742).

18) Споры объ участкахъ земли подворнаго владѣнія, возникающіе между домохозяевами различныхъ селеній б. государствен. крестьянъ, владѣющихъ каждое землею въ особыхъ межахъ и волостяхъ, гдѣ владѣнныя записи еще не выданы, должны подлежать разрѣшенію, согласно п. 1 ст. 21 пол. крест. каз., въ судебномъ порядкѣ. (Ук. 2 Д. Пр. Сен. отъ 25 Февраля 1904 г., № 1779).

19) Крестьянскія общества съ подворнымъ землепользованіемъ имѣютъ право постановлять по большинству двухъ третей голосовъ приговоры о замѣнѣ чрезполоснаго владѣнія хуторскимъ, при чемъ общества обязаны обсудить вопросъ о соотвѣтственномъ вознагражденіи отдѣльныхъ членовъ за переносъ усадебныхъ строеній. (Рѣш. 2 Д. Пр. Сен. отъ 20 Декабря 1903 г., № 7796).

§ 13.

11 п. 62 ст. Общ. Полож. о кр-хъ: Совѣщанія и ходатайства объ общественныхъ нуждахъ, благоустройствѣ, призрѣніи и обученіи грамотѣ.

1) Рѣш. 2 Д. Пр. Сен. отъ 4 Октября 1891 г., № 5447: Къ числу дѣлъ, подлежащихъ вѣдѣнію сельскаго схода по 8 п. 51 ст. (11 п. 62 ст., изд. 1902 г.) Общ. Полож., должны принадлежать все дѣла, отъ разрѣшенія которыхъ, въ томъ или иномъ смыслѣ, можетъ зависѣть степень благосостоянія сельскаго общества, а слѣдовательно отдѣльныхъ его членовъ (какъ наприм., вопросъ о вознагражденіи крестьянъ за исполняемыя ими работы).

2) Рѣш. 2 Д. Пр. Сен. отъ 19 Января 1890 г., № 345: Сельскіе сходы имѣютъ право опредѣлять въ селеніяхъ тѣ мѣстности, въ коихъ, въ видахъ благоустройства, не могутъ быть открываемы питейныя заведенія.

3) *Общ. Пол. о кр-хъ, изд. 1902 г., ст.:*

361. На крестьянскія общества возлагается обязательное отправленіе слѣдующихъ мірскихъ повинностей:

п. 6) призрѣніе престарѣлыхъ, дряхлыхъ и увѣчныхъ членовъ общества, немогущихъ трудомъ пріобрѣтать пропитаніе, у которыхъ нѣтъ родственниковъ или же у которыхъ родственники не въ состояніи содержать ихъ; призрѣніе круглыхъ сиротъ.

4) Высочайше утвержденное 12 Марта 1903 г. мнѣніе Государственнаго Совѣта объ отмѣнѣ круговой поруки (Собр. Узак. и Распор. Прав., 1903 г., № 28, ст. 356):

III отд.:

2) Въ тѣхъ же мѣстностяхъ (п. I *) сельскія общества освобождаются отъ взысканія платы, установленной ст. 200 и 201 и прим. къ ст. 263 уст. общ. призр. (св. зак. т. XIII, изд. 1892 г.) за лѣченіе принадлежащихъ къ ихъ составу неимущихъ членовъ въ заведеніяхъ общаго призрѣнія **).

§ 1. Св. зак. Т. XIII, изд. 1892 г., Уст. Общ. Призр., ст.:

200. За пользованіе въ сихъ больницахъ неимущихъ больныхъ, принадлежащихъ къ разнымъ вѣдомствамъ или же городскимъ и сельскимъ обществамъ взыскивается плата съ означенныхъ вѣдомствъ или обществъ, вѣдѣнію коихъ принадлежатъ призрѣваемые.

201. Въ больницахъ общаго призрѣнія бесплатно пользуются отъ сифилиса всѣ лица, которыя, на основаніи ст. 199, обязаны лично уплачивать за свое леченіе въ больницахъ или за пользованіе которыхъ плата взыскивается, на основаніи 200 ст., съ городскихъ и сельскихъ обществъ, къ которымъ пользовавшіеся принадлежатъ.

263. Примѣч.: За призрѣніе въ домахъ для умалишенныхъ неимущихъ людей, принадлежащихъ особымъ вѣдомствамъ и обществамъ, взыскивается плата съ означенныхъ вѣдомствъ и обществъ.

§ 2. Ц. М. В. Д. отъ 15 Ноября 1903 г., № 28: Съ изданіемъ Закона 12 Марта 1903 г., всѣ, безъ исключенія, обращенныя къ сельскимъ обществамъ тѣхъ мѣстностей, въ которыхъ круговая порука отмѣнена, требованія о пополненіи недоимокъ платы за леченіе неимущихъ членовъ сихъ обществъ въ заведеніяхъ общаго призрѣнія, не подлежатъ исполненію.

§ 3. Раз. „Сельскаго Вѣстника“, 1904 г., № 6: На основаніи закона 12-го марта 1900 г., сельскія общества освобождены отъ круговой поруки по платежу больничныхъ недоимокъ за неимущихъ членовъ, независимо отъ того, когда тѣ недоимки накопились; если къ волости предъявлены требованія больницъ объ уплатѣ обществами недоимокъ и требованія эти еще не исполнены, то можно требованія эти возратить лечебнымъ заведеніямъ съ приложеніемъ акта волостнаго старшины о несостоятельности лечившагося въ больницѣ, если лицо это дѣйствительно несостоятельно. Въ такомъ смыслѣ разъясненія были даны Министерствомъ Внутреннихъ Дѣлъ, между прочимъ, нижегородскому губернатору въ предложеніи отъ 27-го декабря 1903 г. за № 34128.

§ 1.*)** Приговоры сельскаго схода о платежѣ издержекъ за леченіе больныхъ и погребеніе умершихъ подлежатъ обсужденію учрежденій по крестьянскимъ дѣламъ лишь въ тѣхъ случаяхъ, когда возбуждается вопросъ о законности этихъ приговоровъ или правильности ихъ съ формальной стороны (2 Дел. II. С. 27 Окт. 1892, № 5237).

*) т.-е. въ мѣстностяхъ, гдѣ введено въ дѣйствіе Пол. 23 Іюня 1899 г. о взысканіи окладныхъ сборовъ.

**) въ земскихъ и городскихъ лечебныхъ заведеніяхъ.

***) Рѣш. Пр. Сен., отмѣченныя §§, касаются тѣхъ мѣстностей, на которыя Законъ 12 Марта 1903 г. не распространень.

§ 2. Обязанность нести издержки за пользованіе въ госпиталяхъ и больницахъ нижнихъ чиновъ, поступившихъ на службу до X ревизіи, лежитъ на подлежащихъ крестьянскихъ обществахъ лишь по отношенію къ тѣмъ изъ сихъ чиновъ, которые вошли въ составъ обществъ порядкомъ, установленнымъ въ ст. 17 прил. къ ст. 141 (прим.) Общ. Пол. изд. 1876 г. (2 Д. II. С. 28 Февр. 1890, №1512).

§ 3. Правомъ на казенное леченіе во врачебныхъ заведеніяхъ пользуются все безъ исключенія отставные нижніе чины, вступившіе въ службу до X ревизіи и, по увольненіи въ отставку до 25 Іюня 1867 г., оставшіеся неприписанными къ обществамъ, независимо отъ того, получаютъ ли они при этомъ какую либо пенсію или пособіе изъ государственнаго казначейства или нѣтъ. (25 Февр. 1891, № 1301).

§ 4. Расходы по леченію тѣхъ изъ приписанныхъ къ сельскимъ обществамъ отставныхъ и безсрочно-отпускныхъ нижнихъ чиновъ, которые поступаютъ въ госпитали и больницы до истеченія годоваго срока со дня увольненія ихъ въ безсрочный отпускъ или прямо изъ войскъ въ отставку принимаются на счетъ казны. Къ числу означенныхъ лицъ относятся и тѣ чины запаса, которые поступаютъ на излеченіе въ больницы на пути слѣдованія ихъ изъ войскъ на родину, примѣнительно къ 585 ст. т. XIII уст. общ. призр., по прод. 1886 г. (ст. 200 и 206, изд. 1892). (28 Февр. 1890, № 1506).

5). Въ случаѣ отказа родственниковъ неспособнаго къ труду крестьянина отъ содержанія его, сельское общество должно, по просьбѣ нуждающагося, обязать тѣхъ родственниковъ содержать его на свои средства, а въ случаѣ несостоятельности ихъ—принять на себя призрѣніе просителя (2 Деп. IIр. Сен. 5 Февр. 1891, № 775).

§ 6. Споры объ обязанности платить больничныя недоимки, возникающіе между сельскими сходами и родственниками лицъ, несостоятельныхъ къ уплатѣ причитающихся съ нихъ платежей за пользованіе въ больницахъ, подлежатъ разрѣшенію суда (4 Ноябр. 1883, № 3478, 20 Сент. 1893 г., № 3761 и 20 Февраля 1896 г., № 678).

§ 7. Безумные и сумасшедшіе крестьяне могутъ быть отдаваемы на попеченіе ближайшихъ родственниковъ или общества, къ которому принадлежатъ, только съ согласія сихъ послѣднихъ; въ противномъ же случаѣ должны быть помѣщаемы въ устроенныхъ для умалишенныхъ домахъ (1 Д. II. С. 4 Янв. 1868, № 115).

§ 8. За леченіе въ больницахъ несостоятельныхъ крестьянъ, приписанныхъ къ волостямъ, обязаны платить подлежащія общества, независимо отъ того, приписаны ли эти крестьяне къ волости по приѣмнымъ приговорамъ или безъ оныхъ (1 Деп. IIр. Сен. 17 Март. 1877; 1 Дек. 1882, № 689 и 30 Января 1884 г., № 266).

§ 9. Въ дѣлахъ по взысканію съ крестьянскихъ обществъ сборовъ за леченіе въ больницахъ запасныхъ и отставныхъ нижнихъ чиновъ крестьянскія учрежденія должны входить въ подробное изслѣдованіе, не подходитъ ли бывшій на излеченіи въ больницѣ нижній чинъ подъ одинъ изъ тѣхъ разрядовъ лицъ, кои пользуются въ больницахъ на счетъ военнаго вѣдомства и казны (2 Д. IIр. Сен. 3 Іюня 1892 г., № 3168).

§ 10. За леченіе въ больницахъ несостоятельныхъ крестьянъ, приписанныхъ къ волостямъ, обязаны платить подлежащія волостныя общества (*Указъ Пр. Сен. 21 Іюня 1877 г.*).

§ 11. Требованіе Земской Управы о взысканіи съ сельскаго общества денегъ за леченіе односельчанина въ земской больницѣ можетъ быть обжаловано земскому собранію, а не судебнымъ или крестьянскимъ учрежденіямъ. (*Ук. Пр. Сен. отъ 29 Апрѣля 1881 г., № 3113*).

5) Рѣш. Пр. Сен. отъ 15 Іюля 1879 г., № 5096: Призрѣніе крестьянъ, лишенныхъ средствъ къ жизни и не имѣющихъ состоятельныхъ къ содержанію ихъ родственниковъ, по 8 п. 51 ст. и 179 ст. Общ. Пол. (11 п. 62 и 361 ст., изд. 1902), отнесено къ предметамъ вѣдомства сельскихъ сходовъ, рѣшающихъ дѣла сего рода по ихъ существу; мировыя же по крестьянск. дѣл. учрежденія по закону не входятъ въ непосредственный разборъ таковыхъ дѣлъ.

6) Рѣш. 2 Д. Пр. Сен. отъ 4 Марта 1890 г., № 1923: Установленіе вида, размѣра и вообще способовъ призрѣнія зависитъ отъ усмотрѣнія самихъ крестьянскихъ обществъ, на обязанности коихъ лежитъ содержаніе нуждающихся въ призрѣніи членовъ оныхъ, причемъ общества обязаны лишь исполнять требованія полицейскихъ властей.

7) Рѣш. 2 Д. Пр. Сен. отъ 12 Ноября 1891 г., № 6484: Въ виду обязанности призрѣнія своихъ неимущихъ членовъ (361 ст., изд. 1902) сельское общество вправе запретить своимъ односельцамъ такое отчужденіе принадлежащаго имъ имущества, которое не вызывается разумною потребностію и можетъ вполнѣдствіи привести общество къ необходимости содержать семейство разстроившаго свое хозяйство домохозяина на общественныя средства или платить, по круговой порукѣ, недоимки за этихъ односельцевъ.

8) Указъ Пр. Сен. отъ 15 Декабря 1871 г., № 50813: Призрѣніе лицъ приписанныхъ къ волостямъ, а равно и членовъ ихъ семействъ (слѣдовательно и сиротъ), лежитъ на обязанности подлежащихъ волостныхъ обществъ.

9) Рѣш. Пр. Сен. отъ 15 Іюля 1881 г., № 5105: Сельскій сходъ можетъ совѣщаться и ходатайствовать объ устройствѣ училищъ лишь въ предѣлахъ своего общества, а не волости.

10) Указъ 2 Д. Пр. Сен. отъ 19 Сентября 1895 г., № 11752: Сельскія общества имѣютъ право открыть у себя вмѣсто существующей земской школы, содержимой на счетъ сельскаго общества, школу церковно-приходскую.

11) Собр. Узак. и Распор. Прав., 1901 г., № 7, ст. 74, объ утвержденіи Инструкціи для отпуска лѣсныхъ матеріаловъ изъ дачъ вѣдомства Мин. Зем. и Госуд. Имущ.: Ст. 164. Безденежные отпуска лѣса церквамъ и монастырямъ, а также церквамъ-школамъ на починку и построеніе зданій (ст. 257 Лѣсн. Уст.) производятся лишь тогда, когда епархіальное начальство приложитъ смѣтное исчисленіе потребныхъ лѣсныхъ матеріаловъ и удостовѣритъ, что, по экономическому положенію населенія, для котораго строятся церкви, а также монастырей, предстоитъ дѣйствительная надобность въ пособіи казеннымъ лѣсомъ. Отпуска эти допускаются сообразно состоянію лѣсонасажденій. Для улучшенія быта православнаго духовенства, лѣсные матеріалы отпускаются властью Управленій Государствен. Имуществъ, изъ

остатковъ отъ мѣстныхъ назначеній, по таксамъ, или въ случаяхъ, когда допускается пониженіе таксовыхъ оцѣнокъ (§ 153), по уменьшеннымъ цѣнамъ. На постройки и починки церквей-школъ лѣсъ отпускается безденежно въ томъ же порядкѣ, какъ на построеніе и починки церковныхъ и монастырскихъ зданій.

Ст. 170. Отпуски лѣса на постройку сельскихъ начальныхъ училищъ вѣдомствъ Народнаго Просвѣщенія и Православнаго исповѣданія (сельскихъ и церковно-приходскихъ школъ и школъ грамоты) за половинную таксу въ тѣхъ случаяхъ, когда дѣйствительная необходимость такой льготы будетъ засвидѣтельствована тѣми мѣстными учрежденіями, въ вѣдѣніи коихъ состоятъ означенныя училища, съ приложеніемъ смѣтнаго исчисленія количества строевыхъ матеріаловъ, производятся властью Управленія Государственныхъ Имуществъ изъ остатковъ отъ смѣтныхъ назначеній истекшаго пятилѣтія и изъ текущихъ смѣтъ. Отпуски же лѣса на постройку, ремонтъ и отопленіе означенныхъ училищъ по цѣнѣ ниже полутаксы или бесплатно въ порядкѣ, опредѣленномъ Закономъ 13 Мая 1897 г., производятся съ разрѣшенія Министерства Земледѣлія и Государ. Имуществъ.

12) Св. Зак., т. XII, ч. 2, Уставъ Сел. Хоз., изд. 1903 г., ст.:

29. Отводовъ сельскимъ начальнымъ училищамъ земельныхъ отъ казны участковъ производится по правиламъ, при семъ приложеннымъ.

Правила объ отводѣ сельскимъ начальнымъ училищамъ земельныхъ отъ казны участковъ.

1) Въ губерніяхъ, управляемыхъ по Общ. Учр. Губ., за исключеніемъ губерній Прибалтійскихъ, сельскимъ начальнымъ училищамъ вѣдомствъ Народнаго Просвѣщенія (сельскимъ училищамъ всякихъ наименованій) и Православнаго Исповѣданія (сельскимъ школамъ церковно-приходскимъ и грамоты), представляющимъ необходимыя условія прочнаго существованія, могутъ быть отводимы земельные участки для хозяйственныхъ и педагогическихъ надобностей училищъ, а равно учащихъ и учащихся въ оныхъ.

2) Ходатайства объ отводѣ участковъ могутъ быть возбуждаемы лицами, стоящими во главѣ училищъ, а равно лицами и учрежденіями, которымъ ввѣрено попеченіе объ училищахъ или на счетъ коихъ училища содержатся.

3) Означенныя ходатайства (ст. 2 сего прилож.) обращаются къ учебному начальству, въ вѣдѣніи коего училища состоятъ. Сіе начальство, войдя предварительно въ сношеніе съ мѣстнымъ Управленіемъ Земледѣлія и Государственныхъ Имуществъ, направляетъ поступившее ходатайство, съ своимъ заключеніемъ, въ Министерство Земледѣлія и Государственныхъ Имуществъ.

4) При наличности вблизи училища свободныхъ оброчныхъ статей и моловажныхъ лѣсныхъ площадей, Министръ Земледѣлія и Государственныхъ Имуществъ, признавъ поступившее ходатайство заслуживающимъ уваженія, разрѣшаетъ отводъ училищу, изъ состава означенныхъ угодій, земельного участка пространствомъ до трехъ десятинъ.

5) Въ случаѣ неимѣнія свободныхъ казенныхъ угодій вблизи училища Министру Земледѣлія и Государственныхъ Имуществъ предоставляется образовать земельный для училища участокъ указаннаго въ статьѣ 4 сего приложенія пространства посредствомъ добровольнаго промѣна упомянутыхъ казенныхъ угодій, въ размѣрѣ не свыше пятнадцати десятинъ, на находящіяся въ близкомъ отъ училища разстояніи, хотя-бы и меньшаго размѣра,

земли частныхъ лицъ или учреждений, а равно крестьянскія надѣльныя. Сдѣлка о промѣнѣ казенныхъ земель на крестьянскія надѣльныя земли утверждается Губернскимъ Присутствіемъ или Губернскимъ по крестьянскимъ дѣламъ Присутствіемъ, по принадлежности.

6) Въ случаѣ упраздненія училища, которому былъ отведенъ земельный участокъ, этотъ послѣдній возвращается въ составъ государственныхъ имуществъ.

7) Когда окажется надобность въ отводѣ тому или другому училищу земли въ большемъ противъ означеннаго въ статьѣ 4 сего приложения количествѣ, Министръ Земледѣлія и Государственныхъ Имуществъ испрашиваетъ каждый разъ Высочайшее на сіе соизволеніе чрезъ Комитетъ Министровъ.

8) Подробныя, въ развитіе изложенныхъ въ предшедшихъ статьяхъ сего приложения общихъ основаній, правила относительно порядка отвода начальнымъ училищамъ земельныхъ отъ казны участковъ и условій пользованія сими участками для надобностей училищъ, учащихъ и учащихся въ оныхъ издаются Министромъ Земледѣлія и Государственныхъ Имуществъ, по соглашенію съ подлежащими вѣдомствами.

12¹) Собр. Уз. и Расп. Пр., 1897 г., ст. 891: II. Въ измѣненіе и дополненіе подлежащихъ статей устава о пошлинахъ, постановить:

„Отъ гербоваго сбора, а равно отъ уплаты пошлинъ крѣпостной и канцелярской актовъ, освобождаются акты о промѣнѣ земель для образованія земельныхъ участковъ для сельскихъ начальныхъ училищъ вѣдомствъ Народнаго Просвѣщенія (сельскихъ училищъ всякихъ наименованій) и Православнаго Исповѣданія (сельскихъ школъ церковно-приходскихъ и грамоты). Всякія, составляемыя по поводу означеннаго промѣна, бумаги освобождаются отъ гербоваго сбора“.

12²) Св. Зак. Т. X., Ч. I, Зак. Гражд., изд. 1900 г., ст. 1374: „Мѣняться недвижимыми имуществами запрещается, исключая: . . . 5) для образованія земельныхъ участковъ для сельскихъ начальныхъ училищъ вѣдомствъ Народнаго Просвѣщенія (сельскихъ училищъ всякихъ наименованій) и Православнаго Исповѣданія (сельскихъ школъ и церковно-приходскихъ и грамоты), посредствомъ промѣна казенныхъ земель на земли частныхъ лицъ или учреждения, а равно крестьянскія надѣльныя“.

13) Цирк. М. В. Д., отъ 2 Октября 1902 г. за № 19, разъяснено, что бы сборъ суммъ на содержаніе церковныхъ школъ, по приговорамъ сельскихъ обществъ, производился *своевременно*, въ опредѣленные, по усмотрѣнію подлежащихъ сельскихъ сходовъ, сроки, а самыя суммы вносились должностными лицами крестьянскаго общественнаго управленія священнику, наблюдающему за благосостояніемъ школъ, или другому лицу по указанію уѣзднаго отдѣленія епарх. училищ. совѣта. Надзоръ за точнымъ выполненіемъ указаннаго порядка поручается Земскимъ Начальникамъ. Земскіе Начальники должны давать надлежащія указанія крестьянамъ о желательности послѣдовательнаго исполненія ими принятыхъ или принимаемыхъ на себя въ отношеніи выдачи пособій на содержаніе школъ, какъ министерскихъ и земскихъ, такъ и церковныхъ, обязательствъ, и разъяснять, насколько всякое отъ сего уклоненіе можетъ имѣть вредныя для правильной постановки школьнаго дѣла послѣдствія. Подобныя разъясненія и указанія несомнѣнно будутъ способствовать устраненію неопредѣленности и случайности матеріальныхъ средствъ школъ, а слѣдовательно и обезпеченію самаго ихъ существованія.

14) Ц. Мин. Земл. и Госуд. Имущ. отъ 16 Февраля 1900 г.: При частыхъ пожарахъ въ нашихъ селеніяхъ и деревняхъ, крестьянское населеніе, на первыхъ порахъ постигшаго его бѣдствія, находится въ весьма затруднительномъ положеніи по пріобрѣтенію лѣса, необходимаго для возведенія жилыхъ помѣщеній. Не имѣя въ большинствѣ случаевъ ни денежныхъ средствъ, ни собственнаго лѣса и не получая страхового вознагражденія иногда втеченіе 2—3 мѣсяцевъ послѣ пожара, крестьянское населеніе вынуждено обращаться за покупкой лѣса къ лѣсопромышленникамъ и переплачивать имъ значительныя деньги за этотъ лѣсъ, такъ какъ послѣдній продается погорѣльцамъ почти всегда въ кредитъ.

По докладу лѣсного департамента о вышеизложенномъ, г. Министръ, желая придти на помощь крестьянскому населенію въ пожарныхъ случаяхъ, изволилъ признать возможнымъ предоставить управленіямъ государственныхъ имуществъ право:

1) разрѣшать отпускъ лѣса крестьянамъ погорѣльцамъ тотчасъ по полученіи отъ нихъ надлежаще удостовѣренныхъ заявленій о постигшемъ ихъ пожарномъ бѣдствіи, не стѣняясь временемъ, опредѣленнымъ въ § 12 правилъ 16-го марта 1896 года о продажѣ лѣса крестьянамъ безъ торговъ, и циркуляромъ лѣсного департамента отъ 10-го ноября 1896 г., за № 15561—42, и,

2) во избѣжаніе нежелательнаго въ отношеніи удовлетворенія погорѣльцевъ необходимымъ строительнымъ матеріаломъ замедленія, требовать отъ покупателей представленія установленныхъ въ обезпеченіе исправнаго взноса платежей ручательныхъ приговоровъ лишь по окончаніи ими заготовки при разрѣшеніи вывозки лѣса.

15) Собр. Узакон. и Распор. Прав. 1902 г. № 1 ст. 1: Высочайше утвержденное 19-го ноября 1901 года мнѣніе Государственнаго Совѣта о представленіи Министру Земледѣлія и Государственныхъ Имуществъ разрѣшать безденежные и льготные отпуска казеннаго лѣса нуждающимся сельскимъ обществамъ, въ случаяхъ чрезвычайныхъ бѣдствій:

Во измѣненіе и дополненіе подлежащихъ узаконеній постановить: Министру Земледѣлія и Государственныхъ Имуществъ предоставляется, по ходатайствамъ мѣстнаго губернскаго начальства, разрѣшать безденежный или на льготныхъ условіяхъ отпускъ казеннаго лѣса нуждающимся сельскимъ обществамъ на постройку и ремонтъ зданій, разрушенныхъ наводненіемъ, разливомъ рѣкъ, оползнями земли, бурей или землетрясеніемъ, а также на устройство плотинъ и другихъ сооруженій для защиты селеній отъ разлива рѣкъ, наводненій и оползней земли по скатамъ горъ.

16) Собр. Узак. и Распор. Прав. 1896 г., № 32 ст. 413: *о расширеніи предѣловъ власти управленій Государств. Имуществъ по завѣдыванію казенными лѣсами и оброчными статьями* (выписка изъ мнѣнія Госуд. Совѣта, Высочайше утвержденаго 26 февр. 1896 г.).

V. Крестьянамъ всѣхъ наименованій разрѣшается покупать, съ торговъ, лѣсные матеріалы изъ казенныхъ дачъ на слѣдующихъ основаніяхъ:

1) Лѣсные матеріалы могутъ быть покупаемы: а) отдѣльными домохозяевами; б) товариществами изъ нѣсколькихъ домохозяевъ; в) сельскими обществами, и г) переселенческими товариществами, пріобрѣтшими землю при содѣйствіи Крестьянскаго поземельнаго банка, но не успѣвшими еще образовать изъ себя сельскихъ обществъ.

2) Означенные матеріалы продаются съ отсрочкою платежей на срокъ не свыше двѣнадцати мѣсяцевъ.

3) Въ обезпеченіе исправнаго взноса платежей, могутъ представлять: а) отдѣльные домохозяева — ручательство благонадежныхъ членовъ своего общества; б) товарищества изъ нѣсколькихъ домохозяевъ — круговое другъ за друга ручательство товарищей; в) сельскія общества — мірскіе приговоры о взаимномъ другъ за друга ручательствѣ, и г) переселенческія товарищества — приговоры двухъ третей общаго числа товарищей.

4) Ручательство однообщественниковъ (ст. 3 а), а равно круговыя ручательства товарищей (ст. 3 б) — принимаются въ суммѣ, соотвѣтствующей (соразмѣрной) числу поручителей или товарищей, а мірскіе приговоры (ст. 3 е) и приговоры переселенческихъ товариществъ (ст. 3 г) — въ суммѣ, соразмѣрной числу душъ общества или товарищества. Означенныя ручательства и приговоры принимаются въ размѣрѣ до пятнадцати рублей на каждаго поручителя, товарища или душу.

5) Относительно порядка: а) составленія мірскихъ приговоровъ (ст. 3 в); б) засвидѣтельствованія правильности и подлинности какъ сихъ приговоровъ, такъ и ручательствъ однообщественниковъ и круговыхъ ручательствъ товариществъ (ст. 3 а и б); в) внесенія сихъ приговоровъ и ручательствъ въ волостную книгу договоровъ и сдѣлокъ, и г) написанія приговоровъ и ручательствъ, храненія оныхъ до истеченія срока, на который они были выданы и возвращенія ихъ въ волостное правленіе, по истеченіи означеннаго срока, соблюдаются правила, изложенныя въ пунктахъ 4 и 5 примѣчанія съ статьѣ 229 Устава Лѣсного.

6) Приговоры, составленные переселенческими товариществами (ст. 3 г), свидѣтельствуется выборными и вносятся въ книгу товарищества. Означенные приговоры хранятся въ мѣстномъ управленіи государственныхъ имуществъ, до истеченія срока, на который были выданы, по истеченіи же сего срока возвращаются товариществу съ надписью.

7) До окончанія расчетовъ съ казною по покупкѣ лѣсныхъ матеріаловъ, обезпеченіемъ которой служатъ ручательства и приговоры, поручители, общества и товарищества могутъ выдавать новые приговоры и ручательства по покупкамъ у казны лѣсныхъ матеріаловъ на такую только сумму, которая окажется свободною за вычетомъ изъ предѣльной суммы въ 15 руб., той суммы, на которую приняты ручательства или приговоры (ст. 4). Составленные съ нарушеніемъ сего условія ручательства и приговоры не могутъ быть вносимы въ волостную книгу договоровъ и сдѣлокъ, а равно въ книгу переселенческаго товарищества.

VII. Въ измѣненіе и дополненіе подлежащихъ статей Устава о Пошлинахъ (Свода зак. т. V, изд. 1893 г.), постановить:

„Освобождаются отъ гербоваго сбора представляемые въ обезпеченіе исправнаго взноса платежей по покупкамъ съ торговъ лѣсныхъ матеріаловъ изъ казенныхъ дачъ приговоры переселенческихъ товариществъ, пріобрѣвшихъ землю при содѣйствіи Крестьянскаго поземельнаго банка, но не успѣвшихъ еще образовать изъ себя сельскихъ товариществъ“.

17) Собр. Узак. и Распор. Прав., 1897 г., № 90, ст. 1147, о продажѣ мелкихъ казенныхъ земельныхъ участковъ и оброчныхъ статей и о пріобрѣтеніи въ казну частно-владѣльческихъ земельныхъ и лѣсныхъ участковъ, въ видахъ округленія казенныхъ владѣній (Высочайше утвержденное 29 мая 1897 года мнѣніе Государств. Совѣта):

I. Предоставить Министру Земледѣлія и Государственныхъ Имуществъ: 1) разрѣшать продажу расположенныхъ среди крестьянскихъ земель и частно-владѣльческихъ имѣній, а равно и прилегающихъ къ нимъ землямъ и имѣніямъ казен-

ныхъ земельныхъ и лѣсныхъ участковъ и оброчныхъ статей, если означенныя казенныя имущества не превышаютъ 150 десятинъ и приносятъ дохода не болѣе 150 р. въ годъ, или же стоимостью не превосходятъ 3.000 р., и 2) приобрести въ казну такіе частно-владѣльческіе земельные или лѣсные участки, которые окружены казенными земельными или лѣсными дачами, либо прилегаютъ къ нимъ, и притомъ, если такіе участки не превышаютъ стоимостью 5.000 р.— собственною властью, если же превышаютъ означенную сумму—то съ Высочайшаго соизволенія, испрашиваемаго чрезъ Комитетъ Министровъ.

II. Продажу означенныхъ въ пунктѣ 1 отдѣла I казенныхъ участковъ и оброчныхъ статей производить на слѣдующихъ основаніяхъ:

1) Предположивъ приступить къ продажѣ названныхъ имуществъ, мѣстные управленія государственныхъ имуществъ входятъ въ сношенія съ тѣми сельскими обществами, крестьянами и другими частными владѣльцами, среди владѣній коихъ казенныя имущества расположены или къ коимъ они прилегаютъ. Если сіи имущества расположены смежно съ владѣніями какъ сельскихъ обществъ, такъ и частныхъ владѣльцевъ, преимущественное право на приобретение указанныхъ имуществъ принадлежитъ тѣмъ изъ владѣльцевъ, границы владѣнія коихъ соприкасаются съ продаваемою казенною землею на большемъ, сравнительно, протяженіи.

2) Если между мѣстными управленіями государственныхъ имуществъ и владѣльцами смежныхъ, съ продаваемыми казенными участками и оброчными статьями, земель не состоится соглашенія относительно продажи означенныхъ имуществъ, послѣднія предназначаются въ продажу съ торговъ.

3) Предположенія о продажѣ казенныхъ имуществъ сельскимъ обществамъ, крестьянамъ и другимъ частнымъ владѣльцамъ, по добровольному съ ними соглашенію (ст. 1), а равно о продажѣ сихъ имуществъ съ торговъ (ст. 2), поступаютъ въ Совѣтъ Министра Земледѣлія и Государственныхъ Имуществъ.

4) На продаваемыя казенныя имущества (ст. 1) покущикамъ выдаются, въ установленномъ порядкѣ, данныя.

5) Продажная цѣна, по желанію приобретателя имущества, можетъ быть разсрочена до тридцати семи лѣтъ, со взиманіемъ, за каждый годъ, пяти процентовъ роста и соответственнаго процента погашенія втеченіе срока, определеннаго въ данной. На продаваемое имущество налагается запрещеніе въ суммѣ разсроченнаго долга, который пользуется залоговымъ правомъ, и, при обращеніи на имущество денежныхъ взысканій, удовлетворяется преимущественно предъ другими долгами.

6) При невзносѣ срочнаго платежа (ст. 5) къ определенному данною времени, имущество, если приобретателю онаго не будетъ дано отсрочки по статьѣ 7, назначается управленіемъ государственныхъ имуществъ въ продажу съ публичнаго торга, причемъ на неуплаченную сумму, по истеченіи льготнаго мѣсяца со дня просрочки, начисляется пеня по одному проценту въ мѣсяцъ. Изъ вырученной на торгѣ суммы пополняется казенный долгъ съ причитающеюся по день продажи пеней, а могущій оказаться излишекъ выдается бывшему собственнику. Если предложенная на торгѣ сумма будетъ недостаточна для покрытія казеннаго долга или же торгъ вовсе не состоится, то имущество обращается въ казну со всѣми насажденіями, постройками, прудами и колодцами, безъ всякаго за нихъ вознагражденія.

7) По ходатайству приобретателя имущества, срочный платежъ (ст. 5) можетъ быть отсроченъ управленіемъ государственныхъ имуществъ на шесть мѣсяцевъ, а въ случаѣ несчастій, какъ-то: градобитій, наводненій и тому подобныхъ,

еще на одинъ годъ, безъ начисленія пени на неуплаченную сумму. По истеченіи отсрочки, имущество назначается въ продажу на основаніяхъ, означенныхъ въ ст. 6.

8) Торги на продажу казеннаго имущества (ст. 2) производятся въ ближайшихъ къ мѣсту его нахождения полицейскихъ управленійхъ и волостныхъ правленійхъ и, по предварительномъ разсмотрѣніи присутствіемъ, образуемымъ въ губернскомъ городѣ изъ лицъ, указанныхъ въ статьѣ 39 устава оброчнаго, утверждаются Министромъ Земледѣлія и Государственныхъ Имуществъ.

9) Продажа казенныхъ имуществъ сельскимъ обществамъ и отдѣльнымъ крестьянамъ по добровольному съ ними соглашенію (ст. 1) производится на слѣдующихъ особыхъ основаніяхъ. Всѣ условія продажи, а равно послѣдствія ихъ невыполненія, опредѣляются Совѣтомъ Министра Земледѣлія и Государственныхъ Имуществъ, съ соблюденіемъ правила статьи 4. При этомъ, однако, если за покупщикомъ оставляется въ долгу какая-либо часть покупной цѣны, то означенный долгъ обезпечивается залоговымъ правомъ, посредствомъ наложенія на проданное имущество запрещенія, и, въ случаѣ просрочки какого-либо платежа, взыскивается посредствомъ продажи имущества съ торговъ.

III. Въ измѣненіе и дополненіе подлежащихъ статей устава о пошлинахъ постановить:

Отъ гербоваго сбора, а равно отъ платежа пошлинъ крѣпостныхъ и канцелярской актовой, изъемяются данныя на приобрѣтаемые сельскими обществами и отдѣльными крестьянами казенные мелкіе земельные и лѣсные участки и оброчныя статьи (ст. 4 отд. II наст. узак.). Всякія, составляемыя по поводу означенныхъ продажъ, бумаги освобождаются отъ гербоваго сбора.

IV. Оцѣнку отчуждаемыхъ изъ казны и приобрѣтаемыхъ казною мелкихъ недвижимыхъ имуществъ (отд. I) производить на основаніи правилъ, утверждаемыхъ Министромъ Земледѣлія и Государственныхъ Имуществъ, по соглашенію съ Министромъ Финансовъ и съ Государственнымъ Контролеромъ.

V. Правила, изложенныя въ отдѣлахъ II и III настоящаго узаконенія, распространить на продажу: 1) бывшимъ государственнымъ крестьянамъ—оброчныхъ статей, согласно статьямъ 1—3 отдѣла I правилъ объ отчужденіи казенныхъ оброчныхъ статей [уст. оброч., ст. 38 (прим. 2) прил.], и 2) лицамъ русскаго происхожденія—такихъ казенныхъ имѣній, состоящихъ въ западныхъ губерніяхъ [уст. казен. им., ст. 2 (прим. 2) прил.], которыя, по своему положенію, пространству, стоимости либо доходности соотвѣтствуютъ условіямъ, указаннымъ въ пунктѣ 1 отдѣла I настоящаго узаконенія.

18) Собр. Узак. и Распор. Прав., 1900г. № 96, ст. 1925, объ измѣненіи и дополненіи устава о казенныхъ оброчныхъ статьяхъ (выписка изъ Высочайше утвержденнаго 5 іюня 1900 г. Мнѣнія Государственнаго Совѣта):

I. Въ измѣненіе и дополненіе подлежащихъ узаконеній постановить:

1) Независимо отъ снятія въ арендное содержаніе казенныхъ оброчныхъ статей въ общемъ порядкѣ, крестьянамъ предоставляется брать оныя въ арендное содержаніе съ торговъ на основаніи правилъ, изложенныхъ въ ст. 2—7.

2) Казенныя оброчныя статьи могутъ сниматься въ арендное содержаніе сельскими обществами, селеніями, товариществами крестьянъ-домохозяевъ и отдѣльными крестьянами.

3) Въ обезпеченіе исправнаго платежа оброка, вмѣсто установленныхъ залоговъ (ст. 28 и 33 уст. оброч., изд. 1893 г.), могутъ быть представляемы: сельскими обществами или селеніями—мірскіе ихъ приговоры, товариществами крестьянъ-домохозяевъ — взаимныя ручательства членовъ товарищества и отдѣльными крестьянами—ручательства благонадежныхъ членовъ того же сельскаго общества.

4) Означенные въ предыдущей (3) статьѣ мірскіе приговоры и ручательства выдаются на сумму, не превышающую, по расчету, пятнадцати рублей на каждаго домохозяина или поручителя.

6) По принятіи приговоровъ и ручательствъ на всю исчисленную, согласно ст. 4, сумму, другіе приговоры тѣхъ же сельскихъ обществъ или селеній или ручательства тѣхъ же поручителей не принимаются въ обезпеченіе содержанія оброчныхъ статей. Въ предѣлахъ этой высшей суммы, мірскіе приговоры и ручательства могутъ представляться вмѣсто залоговъ въ обезпеченіе содержанія нѣсколькихъ оброчныхъ статей.

9) Земельныя оброчныя статьи сдаются въ долгосрочное содержаніе съ торговъ на сроки, сообразно установленнымъ на нихъ сѣвооборотамъ.

16) Сельскимъ обществамъ, селеніямъ и товариществамъ крестьянъ-домохозяевъ могутъ быть сдаваемы казенныя оброчныя статьи въ арендное содержаніе безъ торговъ, на основаніяхъ, изложенныхъ въ ст. 17—23.

17) Въ отношеніи обезпеченія исправнаго платежа оброка, а также количества, предоставляемаго крестьянамъ въ арендное содержаніе земли, соблюдаются правила, изложенныя въ ст. 3—6.

18) Крестьянамъ могутъ сдаваться оброчныя статьи, отстоящія отъ ихъ селеній не далѣе какъ на двадцать верстъ, на срокъ не болѣе двѣнадцати лѣтъ, съ соблюденіемъ правила, изложеннаго въ ст. 9.

19) Ходатайства о сдачѣ оброчныхъ статей въ арендное содержаніе безъ торговъ заявляются крестьянами земскимъ начальникамъ или соотвѣтствующимъ имъ органамъ крестьянскаго управленія и препровождаются означенными должностными лицами въ подлежащее управленіе государственныхъ имуществъ вмѣстѣ съ свѣдѣніями о мѣстныхъ арендныхъ цѣнахъ на земли и со своимъ заключеніемъ о количествѣ земли, потребномъ для просителей и соотвѣтствующемъ ихъ платежнымъ средствамъ.

19) Цирк. Мин. Внутреннихъ Дѣлъ (по Пересел. Управленію) отъ 5 Мая 1901 г. за № 4 объ указаніяхъ примѣненія закона 5 іюня 1900 г. объ измѣненіи и дополненіи устава о казенныхъ оброчныхъ статьяхъ:

1) Земскіе начальники и замѣняющія ихъ должностныя лица, по полученіи отъ управленія государственными имуществами списковъ статей, предназначенныхъ къ переоброцкѣ, должны принимать необходимыя мѣры къ сообщенію свѣдѣній объ этихъ земляхъ ближайшему населенію и къ ознакомленію его съ порядкомъ и условіями арендованія ихъ какъ съ торговъ, такъ и безъ нихъ.

2) Согласно ст. 19 новаго закона, ходатайства о сдачѣ оброчныхъ статей въ арендное содержаніе безъ торговъ заявляются земскимъ начальникамъ, которые и направляютъ ихъ въ подлежащее управленіе государственными имуществами вмѣстѣ со свѣдѣніями о мѣстныхъ арендныхъ цѣнахъ и своимъ заключеніемъ о количествѣ земли, потребномъ для просителей и соотвѣтствующемъ ихъ платежнымъ силамъ. Въ видахъ цѣлесообразности выполненія сего постановленія, означеннымъ должностнымъ лицамъ надлежитъ возможно тщательно собирать упомянутыя свѣдѣнія и точно выяснять количество находящейся во владѣніи просителей надѣльной, купленной въ собственность или арендной земли, размѣръ вносимыхъ за эти земли платежей и всѣ другіе признаки, устанавливающіе экономическое положеніе просителей и ихъ платежную способность.

3) При повѣркѣ представляемыхъ, на основаніи ст. 4 и 6 закона, взаимныхъ денежныхъ залоговъ, взаимныхъ ручательствъ крестьянъ въ исправной уплатѣ оброчныхъ денегъ, крестьянскимъ учрежденіямъ надлежитъ имѣть въ виду, что

суммы, на которыя выдается ручательство, нечисляются въ полномъ размѣрѣ (по 15 руб. на домохозяина) лишь тогда, когда выдавшіе ручательство крестьяне не состоятъ ни арендаторами другихъ казенныхъ земель, ни поручителями за отдѣльныхъ крестьянъ; — отъ тѣхъ же домохозяевъ, которые участвуютъ уже въ арендованіи казенныхъ оброчныхъ статей или связаны ранѣе данными поручительствами, — новыя ручательства принимаются въ размѣрѣ только разницы между упомянутой суммой допускаемаго по закону полного на каждого домохозяина поручительства и той, въ которой принято обязательство даннаго лица по другимъ аренднымъ съ казною договорамъ.

4) При наличности запроса на одну и ту же оброчную статью со стороны нѣсколькихъ сельскихъ обществъ, товариществъ или отдѣльныхъ домохозяевъ, въ сообщаемыхъ управленіямъ государственными имуществами отзывахъ земскихъ начальниковъ должны заключаться всѣ необходимыя данныя для разрѣшенія вопроса о томъ, кому именно изъ числа просителей надлежитъ отдать предпочтеніе при сдачѣ такой оброчной статьи въ арендное содержаніе.

5) Съ цѣлю обезпеченія своевременнаго разрѣшенія ходатайствъ о сдачѣ казенныхъ земель въ арендное содержаніе безъ торговъ, Министерство Земледѣлія и Государственныхъ Имуществъ предложило управляющимъ государственными имуществами всѣ поступающія къ нимъ отъ земскихъ начальниковъ ходатайства крестьянъ по означенному предмету представлять губернскимъ присутствіямъ въ опредѣленные сроки, одинъ или два раза въ годъ, съ такимъ расчетомъ времени, чтобы эти ходатайства могли быть окончательно разсмотрѣны ко дню, назначенному для производства торговъ на остающіяся свободными оброчныя статьи. Такое распоряженіе даетъ крестьянскимъ учрежденіямъ возможность, при одновременномъ разсмотрѣніи всѣхъ заявленныхъ къ опредѣленному сроку ходатайствъ, способствовать сдачѣ казенныхъ земель крестьянамъ, наиболѣе въ нихъ нуждающимся.

20) Нормальный уставъ потребительныхъ обществъ утвержденъ Министромъ Внутреннихъ Дѣлъ 13 Мая 1897 года.

21) Цирк. М. В. Д. отъ 16 Іюня 1897 года за № 5398—5967 о предоставленіи права гг. Губернаторамъ своею властью разрѣшать учрежденіе благотворительныхъ „Обществъ пособія бѣднымъ“, если таковыя общества принимаютъ безъ всякихъ измѣненій „Примѣрный уставъ обществъ пособія бѣднымъ“, утвержденный Министромъ Внутреннихъ Дѣлъ 10 Іюня 1897 года.

22) „Положеніе о дѣтскихъ пріютахъ“ Высочайше утверждено 18 Іюля 1891 года.

23) Правила о введеніи въ дѣйствіе нормальнаго устава сельскихъ пожарныхъ дружинъ и нормальный уставъ этихъ дружинъ утверждены Министромъ Внутреннихъ Дѣлъ 5 Августа 1897 года.

24) Цирк. Министерства Внутреннихъ Дѣлъ (по Хозяйств. Деп.) отъ 20 Мая 1902 года за № 4812 о новой редакціи § 10 и п. 6 § 18 „Нормальнаго Устава сельскихъ пожарныхъ дружинъ“, утвержденаго Министромъ Вн. Дѣлъ 5 Августа 1897 года:

§ 10. Если мѣстное сельское общество предоставитъ въ распоряженіе дружины пожарный обозъ или окажетъ дружинѣ иного вида достаточное постоянное или единовременное пособіе изъ мірскихъ средствъ, то сельскій сходъ пріобрѣтаетъ тѣмъ самымъ право участвовать въ рѣшеніи дѣлъ дружины черезъ своихъ

представителей, пользующихся на общихъ сходахъ дружины правами членовъ-жертвователей (§ 20). Определеніе числа упомянутыхъ представителей, условій, на которыхъ принимается общественный обозъ въ вѣдѣніе дружины, а равно размѣра пособій, признаваемого въ данномъ случаѣ достаточнымъ, предоставляется взаимному соглашенію дружинъ и мѣстнаго сельскаго общества.

§ 18. Общіе сходы членовъ дружины могутъ разрѣшать всѣ вопросы, до дѣятельности дружинъ относящіеся, но непремѣнному вѣдѣнію ихъ подлежатъ:

п. 6. Установленіе и измѣненіе размѣровъ взносовъ или работъ въ пользу дружины, дающихъ право на званіе члена-жертвователя, срока уплаты установленныхъ годовыхъ взносовъ, а равно установленіе ближайшихъ условій и порядка пріема въ члены дружины (§§ 8 и 11) и определеніе предусмотрѣнныхъ въ § 10 условій участія представителей сельскаго общества въ рѣшеніи дѣлъ дружины.

25) Цирк. М. В. Д. отъ 20 Іюня 1897 года, № 21—22, объ освобожденіи отъ оплаты гербовымъ сборомъ прошеній и приложений къ нимъ объ утвержденіи уставовъ сельскихъ пожарныхъ обществъ или дружинъ и объ измѣненіи или дополненіи дѣйствующихъ уставовъ сельскихъ пожарныхъ обществъ.

26) См. §§ 14 и 21 о ручательныхъ приговорахъ.

27) Св. Зак., т. XII, ч. II, Уст. Сел. Хоз., изд. 1903 г., ст.:

55. Ссуды на сельскохозяйственныя улучшенія выдаются изъ особаго, составляющаго спеціальныя средства Министерства Земледѣлія и Государственныхъ Имуществъ, капитала.

60. Завѣдываніе на мѣстахъ дѣлами по выдачѣ ссудъ ввѣряется Губернскимъ о ссудахъ на сельскохозяйственныя улучшенія Комитетами...

Примѣчаніе. По губерніямъ, въ коихъ не открыты Губернскіе о ссудахъ на сельскохозяйственныя улучшенія Комитеты, ходатайства о ссудахъ, впредь до открытія означенныхъ Комитетовъ, разсматриваются непосредственно Комитетомъ, состоящимъ при отдѣлѣ Сельской Экономіи и Сельскохозяйственной Статистики...

68. Ссуды выдаются на слѣдующія сельскохозяйственныя улучшенія: 1) осушительныя, обводнительныя и строительныя работы, а также укрѣпленіе береговъ рѣкъ, овраговъ и сыпучихъ песковъ; 2) лѣсоразведеніе; 3) разведеніе плодовыхъ садовъ, виноградниковъ и хмѣльниковъ; 4) расчистку неудобныхъ земель; 5) устройство хуторскихъ хозяйствъ во владѣльческихъ имѣніяхъ и усадебныхъ осѣдлостей при расселеніи крестьянъ въ предѣлахъ надѣльныхъ ихъ земель; 6) сооруженіе подваловъ для выдерживанія вина, устройства винодѣлень и пріобрѣтеніе винодѣльческаго инвентаря, а также приборовъ и приспособленій для огневой сушки плодовъ; 7) возведеніе хлѣбныхъ амбаровъ, скотныхъ дворовъ, конюшенъ, ригъ, сушиленъ и хмѣлесушиленъ; 8) устройство сооружаемыхъ для переработки продуктовъ собственнаго хозяйства сельскохозяйственныхъ заведеній, какъ-то: маслобоенъ, сыроваренъ, маслодѣлень, мельницъ, крупорушекъ и лѣсотехническихъ производствъ, и 9) пріобрѣтеніе племенного скота.

70. Ссуды на устройство сельскохозяйственныхъ заведеній не должны превышать пяти тысячъ рублей на одно предпріятіе, а на пріобрѣтеніе племенного скота трехъ тысячъ рублей на одного заемщика, при чемъ у послѣдняго должно уже существовать скотоводство, подлежащее улучшенію.

72. Ссуды на лѣсоразведеніе выдаются на срокъ не свыше тридцати лѣтъ, а на прочія улучшенія на сроки, наибольшая продолжительность коихъ, не свыше двадцати лѣтъ, определяется для каждаго рода улучшеній Министромъ Земледѣлія и Государственныхъ Имуществъ, по соглашенію съ Министромъ Финансовъ.

73. Размѣръ ссудъ не долженъ превышать семидесяти пяти процентовъ стоимости производимаго улучшения.

74. По выданнымъ ссудамъ заемщики уплачиваютъ за истекшее время опредѣленный процентъ роста и погашеніе, соразмѣрное сроку ссуды. По ссудамъ на укрѣпленіе береговъ рѣкъ, овраговъ и сыпучихъ песковъ ростъ взимается въ размѣрѣ 2⁰/₀, а по ссудамъ на всѣ прочія улучшения—въ размѣрѣ 4⁰/₀ годовыхъ.

75. Ссуды выдаются лишь при условіи предварительнаго выясненія производительности предполагаемой затраты и надзора за употребленіемъ ссуды согласно назначенію.

76. Если предпринимаемое заемщикомъ улучшение представляетъ значеніе для цѣлой мѣстности, и если производствомъ работъ на частныхъ земляхъ можетъ быть облегчено или удешевлено выполненіе такихъ же работъ на сосѣднихъ казенныхъ земляхъ, то Министру Земледѣлія и Государственныхъ Имуществъ предоставляется относить часть стоимости работъ на отпускаемые въ распоряженіе Министерства спеціальныя кредиты (на осушеніе, орошеніе и т. п.).

78. Ссуды выдаются: 1) земствамъ; 2) землевладѣльцамъ, и 3) сельскимъ обществамъ.

85. Ссуды, выдаваемые сельскимъ обществамъ (п. 3 ст. 78), обеспечиваются или принадлежащею обществамъ землею внѣ крестьянскаго надѣла, или мірскимъ приговоромъ о взаимномъ другъ за друга ручательствѣ членовъ общества, составленнымъ порядкомъ, указаннымъ въ Уставѣ о казенныхъ оброчныхъ статьяхъ.

1) См. § 22 (20 п. 62 ст. Общ. Пол.).

86. Желаящіе получить ссуду по губерніямъ, въ коихъ учреждена должность губернскаго уполномоченнаго по сельскохозяйственной части, подаютъ о томъ заявленія этимъ уполномоченнымъ, а въ прочихъ губерніяхъ представляютъ оныя въ отдѣлъ сельской экономіи и сельскохозяйственной статистики Министерства Земледѣлія и Государственныхъ Имуществъ. Къ заявленіямъ этимъ должны быть приложены: 1) описаніе имѣнія, въ которомъ предполагается производство улучшения, и существующаго въ этомъ имѣніи хозяйства, 2) описаніе предпринимаемаго улучшения съ означеніемъ срока, на который ссуда испрашивается, и времени, втеченіе коего улучшение осуществлено; 3) планъ и смѣты предполагаемыхъ работъ; 4) свѣдѣнія о запрещеніяхъ, лежащихъ на представляемомъ въ обезпеченіе ссуды имуществѣ, а равно о размѣрѣ ежегодныхъ, слѣдующихъ съ онаго, платежей; 5) копіи дѣйствующихъ контрактовъ по сдачѣ сего имущества въ аренду; 6) копія оцѣночной описи имущества или спеціальной оцѣнки (если оно заложено въ кредитномъ учрежденіи по такой оцѣнкѣ) и вообще документовъ, потребныхъ для опредѣленія стоимости имущества, и 7) въ случаѣ обезпеченія испрашиваемой ссуды процентными бумагами, означеніе рода и суммы сихъ бумагъ.

92. Заемщики обязаны вносить платежи по ссудамъ въ мѣстныя Казначейства въ сроки, устанавливаемые Министромъ Земледѣлія и Государственныхъ Имуществъ сообразно съ мѣстными условіями.

94. Платежи, не внесенные заемщикомъ въ установленные сроки, считаются въ недоимкѣ, и по нимъ взыскивается пеня: въ первые шесть мѣсяцевъ по 1/2⁰/₀, а въ послѣдующіе—по 1⁰/₀ за каждый просроченный мѣсяць.

95. Если недоимка не будетъ пополнена втеченіе одного года, то Министерство Земледѣлія и Государственныхъ Имуществъ распоряжается о взысканіи долга по ссудѣ съ процентами, пенями и произведенными за счетъ заемщика расходами.

98. Взысканіе по заемнымъ обязательствамъ (ст. 84), равно по ссудамъ,

обезпеченнымъ мірскимъ приговоромъ сельскаго общества (ст. 85), производится въ безспорномъ порядкѣ на основаніи Положенія о взысканіяхъ гражданскихъ.

99. Если недоимка образовалась вслѣдствіе неурожая, падежа скота, градобитія и другихъ тому подобныхъ бѣдствій, засвидѣтельствованныхъ чинами Министерства Земледѣлія и Государственныхъ имуществъ, Земскимъ Начальникомъ или полиціею, то съ разрѣшенія Министра Земледѣлія и Государственныхъ Имуществъ пеня можетъ быть сложена и уплата недоимки отсрочена на годъ или разсрочена на три года. Ходатайства по сему предмету подаются заемщиками въ то учрежденіе, чрезъ посредство коего получена ссуда.

28) Уст. Акц. Сбор., изд. 1901 г., ст.:

561. При открытіи означенныхъ въ статьяхъ 558 и 560 заведеній (оптовые склады пива, меда, русскихъ виноградныхъ винъ, коньячные склады, пивныя лавки, погреба для продажи пива, меда и русскихъ виноградныхъ винъ, ренсковые погреба и заведенія трактирнаго промысла), внѣ городскихъ поселеній, требуется согласіе владѣльцевъ земли или усадьбы, которые не обязаны испрашивать на то разрѣшительныхъ приговоровъ сельскихъ обществъ.

§ 14.

12 п. 62 ст. **Общ. Пол. о кр-хъ:**

Принесеніе, куда слѣдуетъ, жалобъ и просьбъ, по дѣламъ общества, черезъ особыхъ выборныхъ.

1) **Общ. Пол. о кр-хъ, ст.:**

5. По дѣламъ крестьянскихъ обществъ могутъ имѣть хожденіе, на правахъ повѣренныхъ, только лица, уполномоченныя на то мірскимъ приговоромъ.

2) Рѣш. Граж. Кас. Деп. Пр. Сен. 1867 г. за № 439 и 1871 г. за № 1152; рѣш. 2 Д. Пр. Сен. отъ 12 Декабря 1900 г., № 4217:

Въ мірскихъ приговорахъ, которыми уполномочиваются повѣренные на веденіе дѣлъ отъ имени общества, должны быть положительно выражены и предѣлы полномочія, примѣняясь къ 250 ст. Уст. Гр. Суд.; приговоры же, предоставляющіе избраннымъ лицамъ веденіе всѣхъ дѣлъ общества, безъ указанія границъ данныхъ полномочій, не могутъ почитаться законными и подлежатъ отмѣнѣ.

3) Рѣш. Гражд. Кас. Деп. Пр. Сен. 1869 г. за № 656 и 2 Деп. Пр. Сен. отъ 23 Сентября 1891 г., № 5144:

На основаніи 47 ст. Уст. Гр. Суд. каждый признается способнымъ отыскивать и защищать на судѣ свои права, но изъ этого общаго правила законъ дѣлаетъ исключенія, въ числѣ коихъ въ 27 ст. постановлено, что *всѣ разнаго рода общества не иначе могутъ искать и отвѣчать на судѣ, какъ въ лицѣ особаго повѣреннаго*. Для крестьянскихъ же обществъ существуетъ еще особое постановленіе, опредѣляющее порядокъ избранія повѣренныхъ, изложенное въ 1 примѣч. къ 25 ст. (5 ст., изд. 1902 г.) **Общ. Пол. о крестьян.**, въ которомъ сказано, что по дѣламъ крестьянскихъ обществъ могутъ имѣть хожденіе, на правахъ повѣренныхъ, только лица, уполномоченныя на то мірскимъ приго-

воромъ. Строгое соблюденіе правилъ, постановленныхъ въ сихъ двухъ послѣднихъ статьяхъ закона, представляетъ особую важность. Изъ смысла 27 ст. Уст. Гр. Суд. очевидно, что никакое общественное право не можетъ быть ни отыскиваемо, ни защищено отдѣльными лицами, къ составу общества принадлежащими, по ихъ отдѣльному произволу, не взирая ни на ту долю участія, ни на тѣ выгоды, которыя тѣ лица изъ общаго права могутъ лично имѣть. Общее право не можетъ быть раздробляемо безъ раздѣла самаго имущества на части, а потому, распоряженіе всякимъ общественнымъ правомъ на имущество завѣсить не отъ отдѣльныхъ лицъ, но, примѣняясь къ 546 ст. т. X, ч. 1-й св. зак. гражд., должно быть не иначе, какъ по общему всѣхъ согласію. Если допустить противное, то можетъ встрѣтиться, что судебное рѣшеніе, постановленное по ходатайству нѣсколькихъ отдѣльныхъ лицъ, будетъ совершенно не согласнымъ съ желаніемъ всѣхъ прочихъ, чѣмъ нарушаются права сихъ послѣднихъ; а если-бы даже состоялось судебное рѣшеніе въ пользу всѣхъ лицъ, къ обществу принадлежащихъ, то и при этомъ условіи, оно не можетъ имѣть законной силы, какъ постановленное въ нарушеніе коренного начала гражданскаго судопроизводства, содержащагося въ 131 и 706 ст. Уст. Гр. Суд., по коему судъ не имѣетъ права постановлять рѣшенія о предметахъ, о коихъ не предъявлено требованія, что неминуемо случилось бы присужденіемъ всѣмъ лицамъ общества того, о чемъ всѣ не просили.

4) Рѣш. Гражд. Кас. Деп. 1868 г. за № 302 и 1870 г. за №№ 900 и 990: Неграмотные могутъ быть повѣренными отъ обществъ только въ крестьянскихъ учрежденіяхъ, но не въ общихъ судебныхъ мѣстахъ.

5) Рѣш. Гражд. Кас. Д. отъ 11 Сент. 1875 г., № 662: Приговоры сельскихъ обществъ на уполномочіе нѣкоторыхъ изъ членовъ оныхъ на ходженіе по судебнымъ дѣламъ не должны быть свидѣтельствуемы Мировымъ Посредникомъ, независимо отъ явки сихъ приговоровъ въ книгу волостного правленія.

6) Указъ 5 Сент. 1879 г., № 6653: По примѣненію 37 ст. Пол. Учреж. Крест. (150 ст., изд. 1902 г.), дѣла мірскаго общества поручаются повѣреннымъ лишь въ томъ случаѣ, когда въ оныхъ участвуетъ болѣе 10 лицъ.

7) Рѣш. 2 Д. Пр. Сен. отъ 5 Апрѣля 1885 г., № 1441: Правило о томъ, чтобы дѣла крестьянъ, въ коихъ участвуетъ болѣе 10-ти лицъ, были поручаемы одному или двумъ повѣреннымъ, относится *исключительно до* порядка принесенія жалобъ Мировымъ Посредникамъ.

8) Рѣш. Пр. Сен. отъ 12 Марта 1879 г., № 243: Отобраніе отъ крестьянъ надѣловъ и предоставленіе таковыхъ во временное пользованіе, въ видѣ вознагражденія, ходатаевъ по общественнымъ дѣламъ, въ кругъ вѣдомства и предѣлы власти сельскаго схода не входятъ.

9) Рѣш. 1 Д. Пр. Сен. отъ 8 Мая 1880 г., № 4067: Мировыя по крестьянскимъ дѣламъ учрежденія не вправѣ привлекать къ отвѣтственности повѣренныхъ крестьянскихъ обществъ, не принадлежащихъ къ числу должностныхъ лицъ крестьянскаго управленія, за ихъ дѣйствія, въ качествѣ повѣренныхъ.

10) Рѣш. 1 Д. Пр. Сен. отъ 24 Ноября 1881 г., № 8560: Удаленный постановленіемъ уѣзднаго присутствія отъ занятій должностей по крестьянскимъ учрежденіямъ въ уѣздѣ не лишается права ходатайствовать по дѣламъ сельскихъ обществъ, если онъ не былъ, на осн. 38 уст. полож. учреж. и примѣч., опороченъ по суду и не состоитъ подъ слѣдствіемъ и судомъ.

11) Ук. Пр. Сен. 1883 г. за № 15939: Сельскій Староста безъ особаго приговора, упомянутаго въ 1 прим. къ 24 ст. Общ. Пол. (5 ст., изд. 1902 г.), не можетъ ходатайствовать по дѣламъ общества въ качествѣ уполномоченнаго.

12) Рѣш. Граж. Кас. Деп. отъ 10 Апрѣля 1885 г., № 33: Сельскія общества вправе уполномочивать на веденіе ихъ дѣлъ какъ въ административныхъ, такъ и въ судебныхъ мѣстахъ, *одними приговорами* на сей предметъ составляемыми, не только лицъ, принадлежащихъ къ ихъ обществу, но и лицъ *постороннихъ*.

13) Рѣш. 2 Д. Пр. Сен. отъ 17 Сентября 1885 г., № 4105 и 27 Февраля 1886 г., № 840: Сельскія общества обязаны избирать повѣренныхъ по своимъ дѣламъ въ тѣхъ только случаяхъ, когда по дѣлу необходимы: личная явка, личное дѣйствіе, или вообще *хожденіе*, но не въ тѣхъ случаяхъ, по которыхъ веденіе дѣла ограничивается *посылкою прошенія*.

14) Рѣш. Граж. Кас. Деп. отъ 2 Ноября 1888 г.: Въ законѣ нѣтъ указанія, чтобы приговоры о выдачѣ крестьянскими обществами довѣренностей по дѣламъ общественнымъ подвергались какой либо особой повѣркѣ.

15) Рѣш. Общ. Собр. 1, 2 и Кас. Деп. Прав. Сен. 1888 г., № 1: Уполномочіе для защиты общественныхъ дѣлъ крестьянскаго общества можетъ быть выражено исключительно въ формѣ мірскаго приговора. Каждое селеніе, имѣющее отдѣльный земельный надѣлъ, можетъ защищать *свои особыя* интересы *безъ участія въ этомъ остальныхъ селеній* одного и того же сельскаго общества.

16) Рѣш. Граж. Кас. Деп. отъ 30 Ноября 1888 г., № 86: Соединеніе нѣсколькихъ самостоятельныхъ землевладѣній въ одинъ выкупной актъ не устанавливаетъ права общей собственности, и *каждое селеніе*, получившее отдѣльный земельный надѣлъ *по особой уставной грамотѣ*, остается единственнымъ собственникомъ полученной въ надѣлъ и выкупленной земли, и потому защита правъ, съ этою собственностію сопряженныхъ, принадлежитъ такому селенію безъ испрошенія на то согласія или разрѣшенія отъ всего сельскаго общества.

17) Рѣш. Граж. Кас. Деп. отъ 30 Ноября 1888 г., № 85: Крестьяне *одного селенія*, хотя и имѣющаго одинъ общій земельный надѣлъ съ другими селеніями, *могутъ избрать повѣреннаго* для защиты своихъ *отдѣльныхъ* общественныхъ интересовъ, но только посредствомъ мірскаго приговора, составленнаго на сходѣ домохозяевъ этого селенія, при непремѣнномъ участіи сельскаго старосты, или лица, его заступающаго, который, *если не состоитъ въ числѣ домохозяевъ* селенія, *не участвуетъ*, однако, въ *обсужденіи* подлежащаго сходу предмета.

18) Рѣш. 2 Д. Пр. Сен. отъ 14 Декабря 1895 г., № 3969: При производствѣ дѣлъ въ учрежденіяхъ по крест. дѣламъ по всякаго рода спорамъ, жалобамъ и недоразумѣніямъ, повѣренные сельскихъ обществъ имѣютъ право оканчивать дѣла своихъ довѣрителей миромъ, хотя бы о томъ не было упомянуто въ выданномъ имъ довѣрительномъ приговорѣ.

19) Рѣш. Граж. Кас. Д. Пр. Сен. отъ 5 Декабря 1890 г., № 16: Въ случаѣ подачи кассационной жалобы нѣсколькими повѣренными сельскаго общества, грамотность одного изъ нихъ достаточна для признанія, что п. 1 ст. 246 Уст. Граж. Суд., по смыслу его мотивовъ, не представляется нарушеннымъ.

20) Рѣш. Общ. Собр. 1, 2 и Кас. Деп. Пр. Сен. отъ 30 Октября 1900 г., № 25: Наряду съ особыми, уполномоченными обществомъ, повѣренными, право представительства на судъ за кочевыхъ инородцевъ Ставропольской губ. принадлежитъ также главному, равно какъ и частнымъ ихъ Приставамъ.

21) Рѣш. 2 Д. Пр. Сен. отъ 16 Января 1901 г., № 138: Крестьяне имѣютъ право избрать установленнымъ порядкомъ уполномоченныхъ для представлення въ комиссію, производящую оцѣнку земли, отчуждаемой для государственности надобности, словесныхъ и письменныхъ объясненій съ цѣлью лучшаго выясненія цѣнности отчуждаемаго земельного участка.

22) Указъ 1 Общ. Собр. Прав. Сен. отъ 12 Іюня 1903 г., № 4180: Хотя Законъ и не воспрещаетъ выдачу крестьянскимъ обществамъ общей довѣренности на веденіе всѣхъ дѣлъ его, но предоставленіе крестьянину, неявляющемуся, при доказательствахъ къ тому, вполне благонадежнымъ, широкихъ полномочій несомнѣнно можетъ представляться весьма опаснымъ для общества.

23) Полож. о Зем. Начал., изд. 1902 г., ст.:

50. Земскій Начальникъ избираетъ, съ разрѣшенія Губернскаго Присутствія, постоянное мѣсто жительства въ предѣлахъ своего участка, но *просьбы, какъ письменныя, такъ и словесныя*, онъ обязанъ принимать вездѣ и во всякое время. Ему предоставляется разбирать дѣла, какъ въ мѣстѣ своего жительства, такъ и въ другихъ селеніяхъ участка, по его усмотрѣнію, причемъ онъ, объявивъ заблаговременно, гдѣ именно и въ какіе дни недѣли будетъ находиться для разсмотрѣнія и разбора дѣлъ, обязанъ держаться установленнаго порядка. Въ необходимыхъ случаяхъ онъ разбираетъ дѣла на мѣстѣ, увѣдомивъ заранее прикосновенныхъ къ дѣлу лицъ и свидѣтелей о времени своего прибытія. Разборъ дѣла на мѣстѣ обязателенъ для Земскаго Начальника, если необходимо допросить значительное число людей, живущихъ въ одномъ селеніи.

24) См. § 21 (п. 19 ст. 62 Общ. Полож.).

§ 15.

13 п. 62 ст. Общ. Полож. о кр-хъ:

Назначеніе сборовъ на мірскіе расходы. Ф. 14.

1) Общ. Пол. о кр-хъ, ст.:

365. Земскій Начальникъ наблюдаетъ, чтобы распоряженія Волостныхъ и Сельскихъ Сходовъ по обложенію сельскихъ обывателей мірскими денежными или натуральными повинностями производились въ мѣрѣ дѣйствительной потребности и не клонились къ ущербу платежныхъ сихъ сельскихъ обывателей. Если Податной Инспекторъ усмотритъ, что обложеніе сельскихъ обывателей мірскими денежными или натуральными повинностями не отвѣчаетъ требованіямъ, указаннымъ въ сей статьѣ, то онъ сообщаетъ

объ этомъ Земскому Начальнику, который или принимаетъ надлежащія мѣры, или поступаетъ согласно статьѣ 275.

275. Возникающія между Податнымъ Инспекторомъ и Земскимъ Начальникомъ или Мировымъ Посредникомъ разногласія по дѣламъ о взиманіи окладныхъ сборовъ представляются Земскимъ Начальникомъ или Мировымъ Посредникомъ на разрѣшеніе Уѣзднаго Съѣзда или Съѣзда Мирowychъ Посредниковъ въ двухнедѣльный срокъ.

1) Ук. 2 Д. Пр. Сен., отъ 10 Марта 1904 г., № 2632: Состоявшіяся по дѣламъ о неправильномъ израсходованіи сельскими обществами мірскихъ суммъ и о возмѣщеніи таковыхъ постановленія Земскихъ Начальниковъ подлежатъ обжалованію заинтересованными въ дѣлѣ сторонами въ инстанціонномъ порядкѣ въ Уѣздные Съѣзды, на постановленія коихъ могутъ быть приносимы жалобы въ Губернскія Присутствія.

2) Высочайше утвержденное 12 Марта 1903 г. мнѣніе Государственного Совѣта объ отмѣнѣ круговой поруки (Собр. Узак. и Расп. Пр., 1903 г., № 28, ст. 356):

II. За волостными и сельскими сходами сохранить право производить въ случаѣ необходимости, дополнительныя втеченіе года раскладки мірскихъ повинностей.

§ 16.

14 п. 62 ст. Общ. Пол. о кр-хъ:

Раскладка всѣхъ лежащихъ на крестьянахъ окладныхъ и мірскихъ денежныхъ сборовъ, равно какъ земскихъ и мірскихъ натуральныхъ повинностей, и порядокъ веденія счетовъ по означеннымъ сборамъ. Ф. 15.

§ 1. Собр. Узак. и Расп. Прав., 1904 г., ст. 1388: Высочайше утвержденнымъ 6-го іюня 1904 года мнѣніемъ Государственного Совѣта *положено*:

I. Въ измѣненіе и дополненіе подлежащихъ узаконеній постановить:

1) Участки надѣльной земли, отводимые подъ искусственныя лѣсонасажденія, въ мѣстностяхъ, на которыя въ полномъ объемѣ распространяется дѣйствіе положенія о сбереженіи лѣсовъ, освобождаются отъ выкупныхъ платежей со времени разведенія лѣса до окончанія выкупа, но во всякомъ случаѣ не долѣе, какъ на тридцать лѣтъ.

2) На указанные въ ст. 1 участки крестьянскаго надѣла распространяется дѣйствіе статей 793—840 устава лѣснаго (св. зак. т. VIII, ч. 1, изд. 1893 г.) *) со всѣми послѣдующими измѣненіями и дополненіями.

II. Предоставить Министру Земледѣлія и Государственныхъ Имуществъ издать, по соглашенію съ Министрами Внутреннихъ Дѣлъ и Финансовъ, инструкцію о порядкѣ освобожденія искусственно облѣсенныхъ участковъ крестьянскаго надѣла отъ выкупныхъ платежей. Инструкція эта представляется Правительствующему Сенату для распубликованія.

*) Въ означенныхъ статьяхъ лѣснаго устава помѣщено положеніе о сбереженіи лѣсовъ, Высочайше утвержденное 4-го апрѣля 1888 г.

1. Раскладка окладныхъ мірскихъ денежныхъ сборовъ.

1) Общ. Пол. о кр-хъ:

Положеніе о порядкѣ взиманія окладныхъ сборовъ съ отдѣльныхъ земель сельскихъ обществъ (Законъ 23 іюня 1899 г., съ измѣненіями согласно Закона 12 Марта 1903 г.).

244. По тѣмъ селеніямъ, которыя пользуются надѣломъ сообща, окладные листы составляются на основаніи приговора сельскаго схода этихъ селеній о распредѣленіи между ними оклада государственныхъ и земскихъ сборовъ за земли общаго владѣнія. Означенный приговоръ составляется до 1-го ноября предшествующаго окладному году и признается законнымъ при согласіи большинства домохозяевъ, участвующихъ на сходѣ, считая большинство это отдѣльно по каждому селенію. Приговоръ не подлежитъ измѣненію втеченіе шести лѣтъ, если до этого срока не произойдетъ перемѣны въ размѣрѣ надѣла, состоящаго въ общемъ владѣніи селеній.

245. Означенный въ ст. 244 приговоръ, по занесеніи въ особую книгу (ст. 69 общ. полож.), представляется Земскому Начальнику или Мировому Посреднику для утвержденія и представленія чрезъ Податного Инспектора въ Казенную Палату. При несогласіи Земскаго Начальника или Податного Инспектора съ приговоромъ, примѣняются постановленія, изложенныя въ ст. 259 и 260.

246. Если къ указанному въ ст. 244 сроку не будетъ составленъ упомянутый въ сей статьѣ приговоръ, то Казенная Палата составляетъ окладные листы на каждое отдѣльное селеніе на основаніи данныхъ о послѣдней разверсткѣ сборовъ между имѣющими общій надѣлъ селеніями.

251. Раскладка между отдѣльными домохозяевами причитающихся по окладному листу государственнаго поземельнаго налога и земскихъ сборовъ, а при выкупѣ надѣльной земли цѣлымъ сельскимъ обществомъ, — и выкупныхъ платежей, производится ежегодно Сельскимъ или Селеннымъ Сходомъ не позже двухъ недѣль по полученіи окладнаго листа и, по возможности, одновременно съ раскладкою волостныхъ и сельскихъ мірскихъ сборовъ.

252. При выкупѣ земли отдѣльными домохозяевами, выкупные платежи не подлежатъ раскладкѣ Сходомъ, но размѣръ ихъ опредѣляется приложенными къ актамъ на владѣніе землею именными списками домохозяевъ. Воло-

стной Старшина обязанъ вести означенные именныя списки и отмѣчать въ нихъ измѣненія, происходящія въ размѣрѣ участковъ и причитающихся за нихъ сборовъ съ отдѣльныхъ домохозяевъ.

253. Раскладка окладныхъ сборовъ должна быть произведена уравнительно съ примѣненіемъ ко всѣмъ домохозяевамъ одинаковыхъ основаній обложенія.

254. Основаніемъ раскладки окладныхъ сборовъ (ст. 253) служитъ размѣръ, качество почвы и удобство расположенія надѣльной земли, находящейся во владѣніи отдѣльныхъ домохозяевъ. Въ случаѣ надобности, въ основаніе раскладки могутъ быть полагаемы по усмотрѣнію Схода и другіе, согласныя съ установившимся мѣстными обычаями, признаки платежной способности дворовъ, какъ то: число работниковъ, количество рабочаго скота, неземледѣльческіе заработки, промыслы и т. п.

255. При раскладкѣ окладныхъ сборовъ не должны быть принимаемы въ соображеніе цѣнность и доходность принадлежащаго отдѣльнымъ домохозяевамъ недвижимаго имущества, не входящаго въ составъ надѣла, а также цѣнность принадлежащаго къ этому имуществу инвентаря.

256. Сельскому или Селенному Сходу предоставляется понижать платежи тѣхъ домохозяевъ, которые, вслѣдствіе исключительно неблагоприятныхъ хозяйственныхъ условій, не въ состояніи уплатить причитающіеся съ нихъ сборы, или даже въ крайнихъ случаяхъ освободить ихъ отъ платежей; сложенная сумма разверстывается между остальными домохозяевами на установленныхъ въ раскладочномъ приговорѣ основаніяхъ (ст. 253—255).

257. Приговоры о раскладкѣ вносятся въ особую книгу (ст. 69). Въ приговорѣ обозначаются принятыя Сходомъ основанія раскладки и оговариваются предоставляемыя домохозяевамъ льготы по обложенію (ст. 256), съ указаніемъ причинъ, коими онѣ вызываются.

258. Копіи со всѣхъ раскладочныхъ приговоровъ, немедленно по составленіи ихъ, представляются Волостнымъ Старшиною подлежащему Земскому Начальнику и Податному Инспектору.

259. Если Земскій Начальникъ удостовѣрится, что раскладочной приговоръ поставленъ несогласно съ закономъ, то, остановивъ исполненіе сего приговора, представляетъ

его, не позже двухъ недѣль со дня внесенія приговора въ особую книгу, вмѣстѣ съ своимъ заключеніемъ на разсмотрѣніе уѣзднаго съѣзда (ст. 89 Пол. Зем. Нач.).

260. Если Податной Инспекторъ признаетъ, что при составленіи раскладочнаго приговора допущены отступленія отъ закона, клонящіяся къ нарушенію казеннаго интереса, то сообщаетъ объ этомъ, въ мѣсячный срокъ со дня полученія копии приговора (258 ст.) Земскому Начальнику, который представляетъ приговоръ на разсмотрѣніе уѣзднаго съѣзда (259 ст.), съ своимъ заключеніемъ, въ двухнедѣльный срокъ.

2) Инструкція, утвержденная Министромъ Финансовъ 4 Декабря 1899 г., о примѣненіи Закона 23 Іюня 1899 г.; ст.:

15. Приговоръ схода о распредѣленіи между отдѣльными селеніями общаго оклада государственныхъ и земскихъ сборовъ не подлежитъ измѣненію втеченіи шести лѣтъ, за исключеніемъ тѣхъ случаевъ, когда до истеченія этого срока произойдетъ перемѣна въ размѣрѣ надѣла, состоящаго въ общемъ владѣніи селеній. Если, по прошествіи указаннаго срока, сходомъ не будетъ произведено новаго распредѣленія общаго оклада, то сохраняетъ силу прежнее распредѣленіе.

25. Раскладка между домохозяевами каждаго селенія или части селенія, получающихъ отдѣльный окладной листъ, причитающихся по окладному листу сборовъ производится ежегодно сельскимъ или селеннымъ сходомъ *не позже двухъ недѣль* по полученіи окладнаго листа. Наблюденіе за исполненіемъ сходами указанной обязанности лежитъ на Земскомъ Начальникѣ.

26. Раскладка окладныхъ сборовъ производится по возможности, *одновременно съ разверткою волостныхъ и сельскихъ мірскихъ сборовъ*, но ни въ какомъ случаѣ не можетъ быть отлагаема за предѣлы указаннаго въ предшедшей статьѣ (25) срока.

27. Раскладкѣ сельскаго или селеннаго схода подлежатъ *государственный поземельный налогъ и земскіе сборы*, а при выкупѣ надѣльной земли цѣлымъ сельскимъ обществомъ, и *выкупные платежи*. Вся означенная въ окладномъ листѣ сумма этихъ сборовъ (кромѣ той части ихъ, пополненіе которой вполнѣ обезпечивается назначенными для сего мірскими суммами, а также выкупныхъ платежей за подворные участки) должна быть распредѣлена между отдѣльными домохозяевами *полностью безъ оставленія* какой либо части этой суммы неразверстанною.

31. При раскладкѣ окладныхъ сборовъ, по правиламъ ст. 13 — 15 полож. о пор. взим. окл. сб. (253—254 ст. Общ. Пол.) *выборъ того или другого*, или одновременно *нѣсколькихъ основаній*, для раскладки предоставляется *усмотрѣнію* сельскаго или селеннаго схода, съ тѣмъ, однако, чтобы выбранныя сходомъ основанія разверстки сборовъ находились въ связи съ условіями платежной способности домохозяевъ.

32. Избранныя сходомъ *основанія раскладки* примѣняются *одинаково ко всемъ домохозяевамъ*, за исключеніемъ тѣхъ домохозяевъ, которымъ сходъ признаетъ необходимымъ предоставить льготы по обложенію (ст. 35). Такъ, напримѣръ, если основаніями разверстки сборовъ служитъ количество земли и

скота, то съ десятины земли или съ головы скота, кому бы таковыя не принадлежали, нечисляется одинаковый окладъ.

34. Въ селеніяхъ съ общиннымъ пользованіемъ землею домохозяева, находящіеся съ семьями въ безвѣстной отлучкѣ, не могутъ быть включаемы въ раскладку государственныхъ и земскихъ сборовъ.

35. Право понижать платежи, а также совершенно освободить отъ нихъ отдѣльныхъ домохозяевъ, подѣ условіемъ разверстки, въ томъ или другомъ случаѣ, сложенной суммы между остальными домохозяевами на установленныхъ въ раскладочномъ приговорѣ основаніяхъ принадлежитъ усмотрѣнію схода.

36. Въ приговорѣ о раскладкѣ окладныхъ сборовъ должны быть обозначаемы: назначенный по окладному листу на селеніе или часть селенія окладъ сборовъ, принятая сходомъ основанія раскладки, общее число паевъ (душъ, работниковъ, десятинъ надѣльной земли, скота и т. п.), состоящихъ по этимъ основаніямъ въ селеніи или части селенія и причитающійся на каждый пай изъ всего оклада сборовъ платежей, а также поименованы всѣ домохозяева, которымъ предоставлены льготы по обложенію (ст. 35) съ указаніемъ размѣра льготъ и причинъ, коими онѣ вызываются. Къ раскладочному приговору прилагается списокъ всѣхъ домохозяевъ селенія или части селенія, въ которомъ должны быть указаны количество облагаемыхъ паевъ каждаго отдѣльнаго домохозяина и слѣдующіе съ него платежи.

37. На основаніи приговора о раскладкѣ окладныхъ сборовъ и приложеннаго къ нему списка домохозяевъ (ст. 36) сельскій староста или сборщикъ податей дѣлаетъ какъ въ своихъ книгахъ, такъ и въ платежныхъ книжкахъ домохозяевъ установленнымъ въ селеніи способомъ отмѣтки о причитающихся съ каждаго домохозяина платежахъ, а самый приговоръ и списокъ домохозяевъ отсылаетъ въ волостное правленіе для храненія.

38. Въмѣсто этой статьи Инструкціи, подлежащей измѣненію согласно Закона 12 Марта 1903 г. объ отмѣнѣ круговой поруки, приводится 18 ст. Пол. о вз. окл. сбор. (258 ст. Общ. Пол.): Копіи со всѣхъ раскладочныхъ приговоровъ, немедленно по составленіи ихъ, представляются волостнымъ старшиною подлежащему Земскому Начальнику и Податному Инспектору.

Примѣчаніе. Земскому Начальнику и Податному Инспектору предоставляется принять мѣры къ облегченію волостнымъ правленіямъ исполненіе означенной въ сей статьѣ обязанности.

3) Правила для мѣстностей, на кои не распространяется Положеніе о порядкѣ вз. окл. сбор. (Законъ 23 Іюня 1899 г.).

341. Ежегодные окладные листы о всѣхъ вообще казенныхъ и земскихъ сборахъ и разныхъ взысканіяхъ, причитающихся въ каждомъ предстоящемъ году, съ сельскаго общества, рассылаются, въ первыхъ числахъ Января, мѣстными Казначействами въ подлежащія общества чрезъ волостныя управленія. Окладные листы составляются по сельскимъ обществамъ; но въ тѣхъ случаяхъ, когда въ одномъ обществѣ заключаются селенія, имѣющія каждое свой особый надѣль землею и другими угодьями, за по-

датную единицу для составленія окладного листа принимается не все общество, а каждое селеніе.

Если крестьяне одного и того же селенія принадлежатъ къ разнымъ обществамъ, то для крестьянъ cadaго общества составляется особый окладной листъ.

Примѣчаніе. О сборахъ, причитающихся со всѣхъ приписанныхъ къ одной и той же волости лицъ, посылается ежегодно одинъ окладной листъ изъ мѣстнаго Казначейства въ мѣстное Волостное Правленіе.

342. Развертка въ сельскомъ обществѣ казенныхъ и земскихъ повинностей, денежныхъ и натуральныхъ, между крестьянами, дѣлается міромъ.

4) Рѣш. 1 Общ. Собр. Пр. Сен. отъ 22 Мая 1887 г., № 82 и 6 Іюня 1896 г., № 95 и 2 Д. Пр. Сен. отъ 15 Января 1893 г., № 67: Принятіе тѣхъ или другихъ основаній для раскладки податей и повинностей зависитъ отъ сельскаго схода, но самая раскладка должна быть произведена уравнительно между плательщиками, согласно принятымъ самимъ обществомъ основаніямъ и ни въ какомъ случаѣ не могутъ быть допускаемы для разныхъ плательщиковъ различныя основанія обложенія.

5) Рѣш. 2 Д. Пр. Сен. отъ 13 Ноября 1887 г., № 4544: Земскій сборъ исчисляется не по числу душъ въ обществѣ, а по количеству земли, состоящей во владѣніи крестьянъ. Посему основаніемъ обложенія крестьянъ земскимъ сборомъ должно быть не число душъ въ обществѣ, а количество земли, состоящей во владѣніи крестьянъ означеннаго общества.

6) Рѣш. 1 Д. Пр. Сен. отъ 5 Августа 1881 г., № 5417: Установленіе основаній для раскладки податей зависитъ отъ усмотрѣнія сельскаго схода и не составляетъ предметъ вѣдѣнія учрежденій по крест. дѣламъ.

7) Рѣш. 1 Д. Пр. Сен. отъ 14 Августа 1881 г., № 5874: Раскладка податей и другихъ денежныхъ сборовъ, а равно и освобожденіе отъ таковыхъ, вслѣдствіе непользованія землею, подлежатъ непосредственному вѣдѣнію сельскихъ сходовъ.

8) Рѣш. Пр. Сен. отъ 19 Января 1882 г., № 610: Развертка выкупныхъ платежей, раскладка податей и повинностей, равно и принятіе мѣръ къ предупрежденію и взысканію недоимокъ, подлежатъ вѣдѣнію и распоряженію сельскаго схода, законною формою какового распоряженія признается приговоръ сельскаго общества.

9) Рѣш. 2 Д. Прав. Сен. отъ 7 Іюня 1894 г. и 1 Марта 1895 г., № 248: Въ тѣхъ случаяхъ, когда за основаніе обложенія принимается пространство владѣемой земли, сельскіе и волостные сходы не вправе облагать мірскими повинностями всѣ вообще земли, приобрѣтенныя въ собственность частнымъ порядкомъ внѣ крестьянскихъ надѣловъ лицами, приписанными къ сельскимъ или волостнымъ обществамъ, на какомъ бы основаніи таковыя не были приобрѣтены и гдѣ бы таковыя не находились.

10) Рѣш. 2 Д. Пр. Сен. отъ 3 Марта 1895 г., № 856: Сельское общество, при раскладкѣ податей и повинностей, вправе облагать особымъ сборомъ принадлежащія его членамъ доходныя статьи.

11) Рѣш. 2 Д. Пр. Сен. отъ 13 Января 1898 г., № 57: Сельское общество вправѣ облагать мѣрскимъ сборомъ причисленныхъ къ обществу безземельныхъ крестьянъ, въ томъ случаѣ, если они записаны въ ревизскія сказки селенія.

12) Рѣш. 2 Д. Пр. Сен. отъ 4 Марта 1897 г., № 906: Въ тѣхъ случаяхъ, когда обсужденію подлежатъ вопросы, касающіеся способовъ выполненія крестьянами лежащихъ на нихъ повинностей, допускаются Закономъ соединенные сельскіе сходы, какъ отдѣльные органы общественнаго управленія.

13) Рѣш. 2 Д. Пр. Сен. отъ 22 Февраля 1900 г., № 704: Неуплата обществомъ своихъ долговъ, какъ частныхъ, такъ и казенныхъ, и невнесеніе таковыхъ въ раскладочный приговоръ не можетъ служить основаніемъ къ отмѣнѣ сего послѣдняго крестьянскими учрежденіями, а лишь влечетъ за собою послѣдствія, указанная въ ст. 190 и 191 (ст. 355 и 356, изд. 1902 г.) Общ. Полож., ст. 129 (ст. 72, изд. 1902 г.) Полож. Выкуп. и п. 4 прав., прил. къ прим 3 къ ст. 24 (ст. 6, изд. 1902 г.) Общ. Полож.

§ 1. Общ. Пол. о кр-хъ. ст.:

355. Въ случаѣ неисправности всего сельскаго общества, оно понуждается къ уплатѣ недоимки чрезъ мѣстную полицію.

356. При безуспѣшности мѣръ понужденія, недоимка пополняется полиціею посредствомъ продажи крестьянскаго движимаго имущества, если велѣдствіе какого либо бѣдствія не сдѣлано, по предварительному о томъ ходатайству, отсрочки въ платежѣ.

§ 2. Пол. о Вык., изд. 1902 г., ст.:

72. Если слѣдующій съ общества выкупной платежъ, за которое либо полугодіе, въ установленный срокъ внесенъ не будетъ, то мѣстная полиція, по полученіи изъ мѣстнаго Казначейства вѣдомости, упомянутой въ статьѣ 67, сообщаетъ о томъ Мировому Посреднику, который обязанъ немедленно приступить ко взысканію недоимки; при чемъ онъ можетъ принять слѣдующія мѣры:

1) вмѣсто избранныхъ обществомъ должностныхъ лицъ назначить другихъ, по своему усмотрѣнію;

2) распорядиться, чтобы общество ставило неисправныхъ крестьянъ на заработки по контрактамъ, а при уклоненіи обществъ отъ сего, распорядиться такою поставкою, помимо общества, допуская отдачу крестьянъ въ работы къ бывшимъ ихъ помѣщикамъ не иначе, какъ съ согласія на то самихъ крестьянъ;

3) произвести, чрезъ мѣстную полицію, опись всего крестьянскаго движимаго имущества, и, исключивъ изъ онаго то, что составляетъ необходимость въ крестьянскомъ хозяйствѣ и не можетъ быть продано безъ раззоренія крестьянъ, распорядиться, чрезъ мѣстную же полицію, продажею остальной части означеннаго имущества.

Примѣчаніе. Изъ числа означенныхъ въ сей (72) статьѣ мѣръ взысканія Мировой Посредникъ примѣняетъ въ каждомъ особомъ случаѣ тѣ мѣры, которыя признаетъ, по мѣстнымъ обстоятельствамъ, наиболѣе удобными.

§. Хотя на основаніи 4 п. 129 ст. полож. о вык., учрежденіямъ по крестьянскимъ дѣламъ предоставлено право производить чрезъ полицію опись всего

крестьянскаго имущества, но такая опись можетъ имѣть мѣсто лишь при безусловности другихъ мѣръ, указанныхъ въ первыхъ трехъ пунктахъ означенной статьи, и съ соблюденіемъ особаго порядка, въ ней установленнаго (2 Д. П. С. 26 Марта 1890, № 2301).

II. Раскладка мірскихъ повинностей.

Общ. Пол. о кр-хъ:

О мірскихъ повинностяхъ.

Ст.:

359. Къ мірскимъ повинностямъ относятся тѣ повинности, которыя отправляются каждымъ обществомъ, сельскимъ или волостнымъ, особо, для удовлетворенія внутреннихъ его потребностей.

1) Ц. М. В. Д. отъ 29 Марта 1880 г., № 2: На обязанности Губ. Присутствія лежитъ наблюденіе, чтобы Уѣздными Присутствіями непремѣнно были собираемы подробныя свѣдѣнія о размѣрахъ и способахъ отправленія натуральныхъ повинностей и замѣнѣ ихъ денежными сборами. Свѣдѣнія эти должны быть также доставляемы въ Министерство Внутр. Дѣлъ и Финансовъ.

2) Рѣш. 1 Д. Пр. Сен. отъ 4 Декабря 1880 г., № 9573: Уплата мірскихъ сборовъ и отбываніе мірскихъ повинностей распространяются на всѣхъ крестьянъ-домохозяевъ, составляющихъ волость, независимо отъ того, приобрѣли-ли они земли въ волости съ содѣйствіемъ или безъ содѣйствія правительства.

3) Рѣш. 2 Д. Пр. Сен. отъ 25 Февраля 1891 г., № 1277: Трата сельскимъ обществомъ мірскихъ суммъ на покупку водки является незаконною и виновные въ этомъ крестьяне подлежатъ взысканію со стороны уѣздныхъ присутствій.

4) Рѣш. 2 Д. Пр. Сен. отъ 7 Іюня 1894 г. и 1 Марта 1895 г., №№ 2247 и 2248 и 2 Октября 1896 г., № 2508: Понятіе о волости и сельскомъ обществѣ неразрывно связано съ извѣстнымъ землевладѣніемъ.

360. Крестьянскія общества могутъ, смотря по надобности и по своимъ средствамъ, устанавливать мірскіе сборы на устройство и поддержаніе церквей, заведеніе сельскихъ училищъ, содержаніе учителей, и на удовлетвореніе другихъ общественныхъ и хозяйственныхъ потребностей крестьянъ.

1) Рѣш. 1 Д. Пр. Сен. отъ 16 Января 1879 г., № 62 и 17 Сентября 1881 г., № 6328: Покупка обществомъ колокола для приходской церкви и плата за молебны при приѣмѣ св. иконы, относясь къ мірскимъ добровольнымъ складкамъ, а не обязательнымъ мірскимъ повинностямъ, могутъ послѣдовать лишь по приговору, составленному по согласію не менѣе $\frac{2}{3}$ всѣхъ крестьянъ, имѣющихъ право голоса на сходѣ.

2) Рѣш. 1 Д. Пр. Сен. отъ 8 Апрѣля и 10 Декабря 1880 г., № 9563: Приговоръ волостного схода о денежномъ сборѣ сельскихъ обществъ на устройство приходской церкви утрачиваетъ значеніе для тѣхъ обществъ, которыя во время постройки будутъ отдѣлены къ другому приходу.

3) Рѣш. Прав. Сен. отъ 17 Февраля 1882 года, № 1490: Высочайшій указъ, данный 6 Декабря 1829 г. Св. Синоду, о побужденіи прихожанъ заводить и поддерживать, по мѣрѣ возможности каждаго прихода, дома священно и церковно-служителей, не заключаетъ въ себѣ указанія на особую и безусловно обязательную повинность крестьянъ въ семь отношеніи; затѣмъ сельскія общества не могутъ быть понуждаемы къ постройкѣ и исправленію домовъ священно-церковно-служителей полицейскими мѣрами, такъ какъ всѣ мірскіе сборы на подобнаго рода надобности зависятъ, по смыслу 178 ст. общ. (360 ст. изд. 1902 г.) пол., отъ усмотрѣнія самихъ крестьянъ.

4) Рѣш. 2 Д. Пр. Сен. отъ 10 Января 1884 г., № 95: Установленіе мірскихъ сборовъ на устройство и поддержаніе церквей относится къ предѣламъ вѣдомства сельскихъ сходовъ, а не волостныхъ.

5) Рѣш. Прав. Сен. отъ 17 Сентября 1881 г. и 21 Апрѣля 1882 г., № 3409: Приговоры сельскихъ обществъ о выдачѣ пособій на содержаніе учебныхъ заведеній, состоящихъ въ вѣдѣніи правительства, не признаются постоянно обязательными для жертвующихъ обществъ, такъ какъ Высочайшее повелѣніе 23 Октября 1878 г., о дополненіи 11 ст. городского положенія 16 Юля 1870 г. о значеніи постановленій земскихъ, городскихъ и сословныхъ учрежденій относительно пожертвованій на содержаніе учебныхъ заведеній, не распространяется на приговоры сельскихъ обществъ.

6) Рѣш. 1 Д. Пр. Сен. отъ 8 Ноября 1883 г., № 3557: Приговоры приходскихъ сходовъ обязательны только для прихожанъ, участвовавшихъ въ составленіи тѣхъ приговоровъ и не имѣютъ значенія приговоровъ сельскихъ сходовъ.

7) Рѣш. 2 Д. Пр. Сен. отъ 11 Января 1891 г., № 148: Сельское общество вправѣ, въ отмѣну своего первоначальнаго приговора о принятіи участія въ устройствѣ и содержаніи народнаго училища, постановить, въ виду измѣнившихся обстоятельствъ, новый по этому предмету приговоръ.

8) Рѣш. 2 Д. Пр. Сен. отъ 28 Октября 1893 г., № 4208: Сельское общество вправѣ постановить приговоръ объ уменьшеніи добавочнаго содержанія народнымъ учителямъ противъ ранѣе назначеннаго по приговору того же общества.

9) Рѣш. Общ. Собр. 1, 2 и Кас. Д. Пр. Сен. отъ 10 Мая 1893 г., № 14: Приговоръ сельскаго общества объ установленіи сельскаго сбора на церковныя потребности обязательенъ и для членовъ общества, не подписавшихъ того приговора вслѣдствіе принадлежности ихъ къ расколу.

10) Рѣш. Общ. Собр. 1, 2 и Кас. Деп. Пр. Сен. отъ 10 Мая 1893 г., № 15: Если добровольные между крестьянами сборы на церковь установлены нѣсколькими, принадлежащими приходу этой церкви, сельскими обществами, то одна принадлежность къ составу того же прихода другого сельскаго общества, въ установленіи означеннаго сбора не участвовавшаго, не служитъ законнымъ поводомъ для привлеченія этого послѣдняго общества къ обязательному участию въ платежѣ помянутаго сбора.

11) Рѣш. 1 Д. Пр. Сен. отъ 16 Января 1879 г., № 621: Приговоры сельскихъ сходовъ, постановленные объ установленіи мірскихъ добровольныхъ складокъ на устройство и поддержаніе церквей, обязательны для всѣхъ членовъ общества въ томъ лишь случаѣ, когда въ ихъ составленіи, на точномъ основаніи 4 п. 54 ст. (66 ст., изд. 1902 г.) общ. положенія, участвовало не менѣе $\frac{2}{3}$ голосовъ полноправныхъ хозяевъ.

12) Рѣш. 2 Д. Пр. Сен. отъ 19 Января 1890 г., № 357: Уѣздное присутствіе обязано, на основ. циркуляра Мин. Внутр. Дѣлъ отъ 6 Октября 1878 г., признавая какой либо расходъ изъ мірскихъ суммъ излишнимъ, сдѣлать распоряженіе о прекращеніи онаго.

13) Рѣш. 2 Д. Пр. Сен. отъ 11 Сентября 1890 г., № 5104: Исправленіе должности церковнаго сторожа относится къ числу мірскихъ повинностей указанныхъ въ 178 ст. (360 ст., изд. 1902 г.) общ. пол., распределеніе которыхъ зависитъ отъ усмотрѣнія сельскаго схода.

14) Рѣш. 2 Д. Пр. Сен., отъ 3 Декабря 1891 г., № 7021: Приговоры общественныхъ крестьянскихъ сходовъ о сборѣ на устройство и поддержаніе церквей, составленные въ установленномъ для сего порядкѣ, считаются обязательными для всѣхъ членовъ общества, независимо того, присутствовало или нѣтъ лицо при составленіи приговора.

15) Рѣш. 2 Д. Пр. Сен. отъ 5 Мая 1892 г., № 2549: Хотя добровольныя въ пользу церкви складки, установленныя приговорами сельскихъ, а не приходскихъ сходовъ, обязательны для отдѣльныхъ членовъ, сихъ сходовъ, но составленіе или несоставленіе такихъ приговоровъ вполнѣ зависитъ отъ добровольнаго согласія большинства членовъ каждаго отдѣльнаго сельскаго схода и никакой сельскій сходъ не можетъ быть понуждаемъ къ составленію такого приговора на томъ основаніи, что сходы другихъ селеній, входящихъ въ составъ того же прихода или той же волости, подобныя приговоры добровольно постановили.

16) Рѣш. 1 Общ. Собр. Прав. Сен. отъ 6 Іюня 1896 г., № 95: Приговоръ сельскаго общества о наложеніи денежнаго сбора на всѣхъ домохозяевъ, извлекающихъ выгоду отъ сдачи въ аренду своихъ домовъ постороннимъ лицамъ вообще, а лишь на тѣхъ изъ общественниковъ, которые сдаютъ въ наемъ свои строенія евреямъ, съ цѣлью затруднить возможность жительства симъ послѣднимъ въ селеніи, признается недѣйствительнымъ.

17) Рѣш. 2 Д. Пр. Сен. отъ 5 Марта 1896 г., № 936: Наемъ отъ волости дежурнаго десяткаго при становой квартирѣ не относится къ мірскимъ расходамъ.

18) Рѣш. 2 Д. Пр. Сен. отъ 27 Февраля 1901 г., № 808: Наличие незначительной недоимки окладныхъ сборовъ не можетъ служить основаніемъ къ отмѣнѣ приговора о пожертвованіи части дохода съ оброчныхъ статей на украшеніе церкви.

19) Ц. М. В. Д. отъ 29 Ноября 1890 г., № 43: Караулы въ деревняхъ должны въ особенности оберегать сельскіе храмы.

20) Рѣш. 2 Д. Пр. Сен. отъ 17 Декабря 1886 г.: Записанные въ полицейскія метрическія книги раскольники должны быть освобождены отъ обязанностей по содержанію церквей и духовенства, а также и отъ содержанія натурую стражи при сихъ церквахъ.

21) Рѣш. 1 **Общ. Собр. Пр. Сен. отъ 19 Ноября 1903 г., № 6540:** Приговоры крестьянскихъ обществъ объ установленіи сборовъ на поддержаніе мѣстныхъ православныхъ церквей и содержаніе духовенства, хотя бы при постановленіи ихъ были соблюдены условія, указанная въ п. 7 ст. 66 **Общ. Пол. о кр-хъ**, изд. 1902 г., не должны почитаться обязательными для проживающихъ въ сихъ обществахъ иновѣрцевъ, а въ томъ числѣ и раскольниковъ, разумѣя подъ послѣдними лицъ, родившихся въ расколѣ, безъ различія того, значитсѣ или не значитсѣ данное лицо записаннымъ въ установленныя для раскольниковъ метрическія книги.

361. На крестьянскія общества возлагается *обязательное* отправленіе слѣдующихъ мірскихъ повинностей:

1) содержаніе общественнаго управленія;

1) Рѣш. 2 **Д. Пр. Сен. отъ 29 Мая 1891 г., № 3381:** Содержаніе открываемыхъ при волостныхъ правленіяхъ арестантскихъ для лицъ, подвергаемыхъ мировыми судьями предварительному аресту, для арестантовъ мѣстныхъ полицейскихъ урядниковъ и для пересыльныхъ арестантовъ не можетъ быть относимо къ обязательнымъ мірскимъ повинностямъ крестьянскихъ обществъ.

2) Рѣш. **Общ. Соб. 1 Кас. Деп. Пр. Сен. отъ 6 Октября 1892 г., № 34:** Требования крестьянскихъ обществъ о вознагражденіи ихъ за отправленіе обязательной натуральной земской повинности, опредѣленной при установленіи оной, подвѣдомы административнымъ, а не судебнымъ учрежденіемъ.

2) расходы по оспопрививанію, и принятіе мѣръ, предписываемыхъ Уставомъ Врачебнымъ въ случаѣ появленія заразительныхъ болѣзней и скотскихъ падежей;

3) устройство и поддержаніе сельскихъ запасныхъ магазиновъ, на основаніи законовъ;

1) **См.—§ 20.**

4) содержаніе въ исправности проселочныхъ дорогъ, межъ и межевыхъ знаковъ, проточныхъ водъ и канавъ на земляхъ, принадлежащихъ въ собственность мірскимъ обществамъ или состоящихъ въ ихъ постоянномъ пользованіи;

1) **Св. Зак., X. т., II. ч., Зак. Межев., ст.:**

442. Межевые знаки должны быть налагаемы землемѣрами и охраняемы владѣльцами и другими сельскими обывателями на основаніи правилъ, изложенныхъ въ слѣдующихъ статьяхъ.

471. По учиненіи межи подтверждать владѣльцамъ, чтобы они межевые знаки сберегали въ цѣлости, въ чемъ, при выдачѣ имъ плановъ и межевыхъ книгъ, обязывать ихъ подписками, съ тѣмъ, чтобы учиненныя на межахъ и въ лѣсныхъ мѣстахъ просѣки расчищали они ежегодно, а когда ямы заровняются и столбы выгниютъ, тогда объявляли бы Губернскому Правленію о возобновленіи оныхъ согласно съ предписанными для того правилами.

474. Въ селеніяхъ сотскіе обязаны смотрѣть, чтобы владѣльцы и крестьяне межевыхъ признаковъ не портили.

2) Т. XII, ч. I, Св. Зак., Уст. Пут. Сообщ., изд. 1857 г. и продол. 1893 г., ст.:

10. Дороги раздѣляются на пять классовъ: 1) дороги главныхъ сообщеній; 2) дороги большихъ сообщеній; 3) дороги обыкновенныхъ почтовыхъ сообщеній изъ губерніи въ губернію; 4) дороги уѣздныхъ, почтовыхъ и торговыхъ сообщеній; 5) дороги сельскія и полевая.

802. Содержаніе проселочныхъ и полевыхъ дорогъ относится къ обязанности владѣльцевъ и селеній, чрезъ дачи коихъ оныя пролегаютъ, но по мѣрѣ совершенной необходимости. Порядокъ исключенія тѣхъ изъ сихъ дорогъ, кои будутъ отнесены къ разряду путей торговыхъ или военныхъ и вслѣдствіе того подлежать правиламъ о губернскихъ сообщеніяхъ, опредѣленъ въ положеніи о зем. учр. и въ уст. о зем. пов.

804. Изъ числа проселочныхъ дорогъ, начальники губерній обращаютъ особенное вниманіе на тѣ, кои, простираясь отъ одной большой дороги до другой, соединяютъ ихъ между собою, или по коимъ нерѣдко случается проходить войскамъ, также на тѣ, которыя ведутъ къ какой либо пристани, къ знатному селенію, отличающемуся торговлею, ярмарками, фабриками или особою промышленностію, къ монастырю, посѣщаемому многими мошельщиками, или вообще на тѣ, которыя, кромѣ взаимнаго сношенія сосѣдственныхъ селеній между собою, служатъ сообщеніемъ и лежащихъ въ отдаленности мѣсть, по какимъ либо особеннымъ къ тому причинамъ.

805. На проселочныхъ дорогахъ должны быть устроены, гдѣ слѣдуетъ, прочныя мосты и перевозки, по мѣстамъ низкимъ и болотистымъ гати, и особенно гати, гдѣ дорога идетъ между лѣсами.

806. Мѣстное начальство вообще печется, чтобы проселочныя дороги такъ же, какъ и большія, были исправны и безопасны.

890. Запрещается обывателямъ и мѣстному начальству самопроизвольно заграждать проѣздъ по большимъ дорогамъ и переводить путь съ одного мѣста на другое, развѣ случится въ селеніи скотскій падежъ: въ такомъ случаѣ земская полиція обязана сама запретить проѣздъ чрезъ оное и проложить обводныя дороги.

891. Если предстанетъ владѣльцу надобность лежащую въ его дачахъ проселочную дорогу занять строеніемъ, распахать въ пашню или затопить прудами, то сіе дозволяется, съ обязанностію сдѣлать вмѣсто старой дороги новую, не въ дальнемъ отъ прежней разстояніи и чрезъ свои же, а не постороннія дачи, такъ притомъ, чтобъ начало и окончаніе приходились на ту же прежнюю дорогу.

892. Если новая дорога (891 ст.) проложена будетъ хуже старой или съ дальнимъ противъ оной объѣздомъ, то владѣлецъ принуждается очистить прежнюю дорогу.

3) Рѣш. 2 Д. Пр. Сен. отъ 24 Мая 1890 г., № 3489: Содержаніе въ исправности проселочныхъ дорогъ и мостовъ, находящихся на земляхъ, принадлежащихъ въ собственность обществъ, на основаніи 4 п. 179 ст. (361 ст., изд. 1902 г.) общ. полож., возлагается на обязанность сихъ послѣднихъ, по приговорамъ о томъ волостныхъ сходовъ (1 Деп. П. С. 27 Апр. 1876 г., № 3227), а сельскія общества содержаніе этихъ дорогъ и мостовъ, примѣнительно къ 11 п. 51 ст. (п. 14 ст. 62, изд. 1902 г.) общ. пол., могутъ отнести къ обязанности жителей тѣхъ селеній, на земляхъ которыхъ эти дороги и мосты находятся.

4) Рѣш. 1-го Общ. Собр. Пр. Сен. отъ 25 Ноября 1894 г. и 26 Апрѣля 1896 г., № 88:

а) На средства всего волостного общества не можетъ быть возлагаемо, внѣ законодательнаго порядка, отправленіе натуральной дорожной повинности по починкѣ проселочныхъ дорогъ, составляющей, по закону, обязанность отдѣльныхъ сельскихъ обществъ; причѣмъ и само волостное общество не вправе перелгать этой повинности съ общества, чрезъ дачи котораго дорога проходитъ, на другія общества, и возлагать содержаніе проселочныхъ дорогъ въ какой либо мѣрѣ на крестьянъ такихъ обществъ, по землямъ которыхъ подлежащая дорога не проходитъ.

б) Содержаніе такихъ дорогъ, которыя имѣютъ торговое, промышленное или иное значеніе для данной мѣстности, или на которыхъ имѣются сооруженія, требующія значительныхъ расходовъ или отправленія натуральной повинности, превышающее средства одного селенія, не можетъ быть возлагаемо на одно сельское населеніе волостей, а должно быть относимо на общія земскія средства, чрезъ посредство земскихъ учрежденій, а гдѣ таковыя не введены— распорядительныхъ комитетовъ и замѣняющихъ ихъ учрежденій.

5) Рѣш. 2 Д. Пр. Сен. отъ 27 Сентября 1896 г., № 2468: Проектированное волостнымъ сходомъ измѣненіе направленія проселочной дороги, съ отводомъ земли подъ новую дорогу, должно быть обусловлено согласіемъ тѣхъ селеній, чрезъ земли которыхъ предполагается провести дорогу.

6) Рѣш. Общ. Собр. Прав. Сен. отъ 30 Октября 1900 г., № 15: Повинность исправленія дорогъ и мостовъ, лежащая на всемъ имѣніи, при продажѣ его по участкамъ, должна переходить на собственниковъ всѣхъ сихъ участковъ, а не только на тѣхъ, участки коихъ прилегаютъ къ дорогѣ или мосту.

7) Собр. Узак. и Распор. Прав., 1901 г., ст. 74 объ утвержденіи Инструкціи для отпуска лѣсныхъ матеріаловъ изъ дачъ вѣдомства М. З. и Г. Им.; приложение къ § 165., ст.:

7. Крестьяне, владѣющіе надѣлами, обязаны по земской дорожной повинности исполнять натурою лишь работы по исправленію дорогъ, состоящихъ въ вѣдѣніи земскихъ учрежденій, а также по вырубкѣ и доставкѣ къ мѣсту работъ лѣсныхъ матеріаловъ, необходимыхъ на ремонтъ тѣхъ же дорогъ, по уравнительной на то раскладкѣ. При этомъ, отпускъ такихъ матеріаловъ возлагается, на основаніи прим. 2 къ ст. 191, т. IV, Уст. о Зем. Пов., по прод. 1890 г., исключительно на землевладѣльцевъ, въ томъ числѣ казну и удѣль.

8) Рѣш. Прав. Сената отъ 9 Мая 1903 г., за № 9835: Содержаніе проселочныхъ и полевыхъ дорогъ и мостовъ на нихъ лежитъ на обязанности тѣхъ селеній и владѣльцевъ, черезъ дачи коихъ они пролегаютъ, при чемъ изъ сего исключаются, по мѣрѣ надобности, лишь тѣ проселочныя дороги, которыя, по постановленіямъ подлежащаго земскаго собранія, относены къ разряду путей содержимыхъ на земскія повинности.

5) содержаніе карауловъ въ деревняхъ;

1) Раз. М. В. Д.:

Ночные караульщики въ селеніяхъ, согласно 113 ст. (181 ст., изд. 1902 г.) и 5 п. 179 ст. (5 п. 361 ст., изд. 1902 г.) Общ. Пол., являются должностными лицами и, поэтому въ случаяхъ замѣченной неисправности по службѣ или

ослушанія Земскому Начальнику, могутъ быть послѣднимъ подвергаемы взыска-
ніямъ по ст. 62 (ст. 58, изд. 1902 г.) Полож. Зем. Нач.

2) См. § 16: раз. п. 19 подь 360 ст. Общ. Пол.

3) Указъ 1 Общ. Собр. Прав. Сен., отъ 4 Іюня 1903 г., за № 3605:
Хотя крестьяне, которые не числятся въ спискахъ старообрядцевъ, и не могутъ
быть избавлены отъ установленныхъ обществомъ сборовъ на церковные караулы,
но неправильное уклоненіе сихъ крестьянъ отъ уплаты сихъ сборовъ могло
повлечь за собою лишь принудительное взысканіе таковыхъ сельскими или
волостными должностными лицами, но не наложеніе на этихъ лицъ взысканія
по 57 ст. Пол. о Зем. Нач.

б) призрѣніе престарѣлыхъ, дряхлыхъ и увѣчныхъ
членовъ общества, не могущихъ трудомъ пріобрѣтать про-
питаніе, у которыхъ нѣтъ родственниковъ, или же у кото-
рыхъ родственники не въ состояніи содержать ихъ; при-
зрѣніе круглыхъ сиротъ.

1) См. § 13 (п. 11 ст. 62 Общ. Пол.).

и 7) принятіе мѣръ въ случаѣ пожаровъ (въ томъ
числѣ и лѣсныхъ), наводненій, а также для истребленія
саранчи, хищныхъ звѣрей, сусликовъ или овражковъ, и
при другихъ тому подобныхъ общественныхъ бѣдствіяхъ.

Примѣчаніе. Въ мѣстностяхъ, въ коихъ введено въ
дѣйствіе Положеніе о Губернскихъ и Уѣздныхъ Земскихъ
Учрежденіяхъ, заботы объ охраненіи полей и луговъ отъ
порчи и истребленія вредными насѣкомыми и животными
относятся къ предметамъ вѣдомства земскихъ учрежденій.

1) Рѣш. 2 Д. Пр. Сен. отъ 20 Января 1904 г., № 713: Сельскіе
сходы не имѣютъ законныхъ основаній облагать мірскими сборами на расходы
по принятію мѣръ на случай пожаровъ управленія земскихъ больницъ, зданія
коихъ расположены въ чертѣ селеній.

362. Мірскія повинности, смотря по свойству ихъ и
усмотрѣнію общества, могутъ быть отправляемы: или
посредствомъ денежныхъ сборовъ, или натурою.

1) Рѣш. 2 Д. Пр. Сен. отъ 7 Февраля 1886 г., № 557: Законъ не
требуетъ личнаго присутствія крестьянина для отбыванія имъ упа-
дающихъ на его долю, по раскладкѣ, натуральныхъ повинностей, и
этимъ самымъ, не освобождая его, вслучаѣ отсутствія его изъ мѣста жительства,
отъ исполненія лежащихъ на немъ повинностей, предоставляетъ ему входить по
сему предмету въ соглашеніе съ обществомъ или же постав-
лять на свое мѣсто, если не состоится такого соглашенія, кого либо
для отбыванія повинностей, наравнѣ со всѣми остальными членами въ
натурѣ.

2) Рѣш. 2 Д. Пр. Сен. отъ 25 Января 1890 г., № 545: Установленное
180 ст. общ. полож. (362 ст., изд. 1902 г.) правило о томъ, что мірскія

повинности, смотря по свойству ихъ и усмотрѣнію общества, могутъ быть отправляемы посредствомъ денежныхъ сборовъ или натурою, относится лишь до опредѣленія порядка отбыванія таковыхъ повинностей всѣми членами общества въ совокупности и не представляетъ права сельскому сходу устанавливать различный порядокъ отбыванія однѣхъ и тѣхъ повинностей разными членами обществъ, ибо, при существованіи такого смѣшаннаго порядка отбыванія однѣхъ и тѣхъ же повинностей, при которомъ одни крестьяне отбывали бы ихъ натурою, а другіе посредствомъ денежнаго на этотъ предметъ сбора, невозможна равномерность распределенія таковыхъ между тѣми и другими.

3) Рѣш. 2 Д. Пр. Сен. отъ 15 Января 1893г., № 67: Наложеныя по приговору сельскаго общества на нѣкоторыхъ односельцевъ особые платежи за самовольное пользованіе мірскими угодьями не считаются мірскою повинностію, отбываемою уравнительно всѣми членами общества, законно пользующимися земельными угодьями.

363. Мірскія повинности отправляются тѣмъ волостнымъ или сельскимъ обществомъ, къ нуждамъ котораго принадлежитъ предметъ повинности.

Примѣчаніе. Въ отбываніи мірскихъ повинностей, назначенныхъ на удовлетвореніе нуждъ всего волостнаго общества, участвуютъ и приписанныя къ волости лица.

1) Рѣш. 2 Д. Пр. Сен. отъ 29 Ноября 1883 г., № 3880: Право замѣнять натуральныя повинности, раскладываемыя по сельскимъ обществамъ, наймомъ принадлежитъ сельскимъ, а не волостнымъ сходамъ.

364. Мірскія денежные и натуральныя повинности назначаются и раскладка ихъ между сельскими обществами, а въ сельскихъ обществахъ, между отдѣльными крестьянами, производится Волостными или Сельскими Сходами по принадлежности, порядкомъ указаннымъ выше (ст. 66, 67, 69 и 96).

1) 66, 67, 69 и 96 ст. Общ. Пол.—см. въ §§ 25, 26 и 31.

2) Рѣш. 2 Д. Прав. Сен. отъ 7 Ноября 1886 г., № 4546: Дворяне, какъ не принадлежащіе къ податнымъ сословіямъ и посему не имѣющіе права поступать въ общества крестьянъ, не могутъ быть привлекаемы къ отбыванію мірскихъ повинностей по тѣмъ участкамъ крестьянской земли, которыми они владѣютъ.

3) Рѣш. 2 Д. Прав. Сен. отъ 7 Ноября 1889 г., № 5883 и 7 Декабря 1892 г., № 6479: Въ силу Высочайше утвержденнаго 16 Января 1869 г. положенія Главнаго Комитета объ устр. сельск. сост., лица городскихъ сословій, имѣющія осѣдлость въ селеніяхъ, обязаны отправлять по раскладкѣ сельскихъ обществъ всѣ денежные и натуральныя повинности, за исключеніемъ выбора на общественныя должности.

4) Рѣш. 2 Д. Пр. Сен. отъ 22 Мая 1890 г., № 3425: Взысканіе мірскихъ денежныхъ сборовъ съ мѣщанъ, проживающихъ въ селеніяхъ на выкуп-

ленныхъ ими въ личную собственность по 165 ст. полож. о вык. участкахъ, лежитъ на обязанности волостныхъ старшинъ и сельскихъ старостъ, которые, кромѣ наложенія взыскапія въ предѣлахъ правъ, предоставленныхъ имъ 64 и 86 ст. *) общ. полож., могутъ примѣнять къ неисправнымъ плательщикамъ изъ мѣщанъ и мѣры, указанные въ 188 ст. общ. полож., за исключеніемъ лишь касающихся личныхъ правъ, какъ то: отдачи въ заработки и назначенія опеки а также отобранія земли въ пользу общества.

5) Указъ отъ 18 Сентября 1884 г., № 3782: Сельскій сходъ не можетъ облагать отсутствующихъ крестьянъ денежнымъ сборомъ на томъ основаніи, что по случаю отсутствія они лично не могутъ нести мірскихъ натуральныхъ повинностей.

6) Рѣш. 2 Д. Пр. Сен. отъ 5 и 25 Мая 1892 г., №№ 2536 и 3074 и 7 Декабря 1892 г., № 6472: Лица, не принадлежащія къ составу сельскаго общества, но владѣющія въ немъ купленною землею, за исключеніемъ лицъ дворянскаго сословія, обязаны платить сборы и на мірскія потребности по означенному обществу.

7) Рѣш. 2 Д. Пр. Сен. отъ 5 Мая 1892 г., № 2536: Вѣдомству волостного и сельскаго начальства подлежатъ всѣ лица податного сословія, къ коему относятся и мѣщане, проживающіе на земляхъ, пріобрѣтенныхъ крестьянами съ собственностью, и крестьянскіе дворы, пріобрѣвшіе землю въ личную собственность съ содѣйствіемъ правительства посредствомъ выкупа, остаются въ составѣ своего прежняго общества; слѣдовательно, примѣняясь къ п. 8 ст. 135 полож. о вык. (81 ст., изд. 1902 г.), крестьяне и послѣ перечисленія ихъ въ другія податныя сословія, не могутъ быть изъяты отъ обязанности отправления казенныхъ, земскихъ и мірскихъ повинностей, лежавшихъ на выкупленныхъ участкахъ, такъ равно и постороннія лица не крестьянскаго сословія, пріобрѣвшія отъ крестьянъ выкупленныя земли, обязаны отправлять упомянутыя повинности.

8) Высочайше утвержденное 19 Мая 1893 г. Мн. Госуд. Сов., по дѣлу Павлова, рѣш. 2 Д. Пр. Сен. 2 Апрѣля и 4 Іюня 1896 г., №№ 1154 и 1766, и 24 Апрѣля 1901 г., № 1451: Крестьяне, владѣющіе въ предѣлахъ чужой волости землями, пріобрѣтенными ими въ собственность частнымъ порядкомъ, не могутъ быть привлекаемы къ отправленію по этой волости мірскихъ сборовъ и повинностей.

9) Рѣш. Пр. Сен. отъ 4 Декабря 1880 г., № 9373 и 6 Ноября 1887 г., № 4462: Уплатѣ мірскихъ сборовъ и отбыванію мірскихъ повинностей на нужды волости подлежатъ всѣ приписанные къ волости крестьяне за принадлежащія имъ въ предѣлахъ волости земли не только надѣльныя, но и пріобрѣтенныя ими внѣ надѣла частнымъ порядкомъ.

10) Рѣш. 2 Д. Пр. Сен. отъ 28 Октября 1893 г., № 4251: Еврейское населеніе, проживающее въ мѣстечкахъ и заштатныхъ городахъ, не освобождается отъ подводной повинности. Раскладка между евреями, принадлежащими къ мѣщанскимъ обществамъ, этой повинности, должна производиться депутатами мѣщанскаго общества, а не волостнымъ сходомъ, которому предоставлено право разкладывать повинности лишь между сельскими обществами и лицами, приписанными къ волости.

*) 64 и 86 ст. замѣнены 79 и 104 ст., изд. 1902 г.

11) Рѣш. 1-го Общ. Собр. Пр. Сен. отъ 19 Марта 1893 г. и 18 Марта 1894 г., № 52: Волостные сходы не вправѣ облагать мірскими денежными и натуральными повинностями перешедшихъ въ городское изъ крестьянскаго сословія мѣщанъ, проживающихъ въ волости на собственныхъ земляхъ, не подошедшихъ подъ дѣйствіе положенія 19 Февраля 1861 г.

12) Рѣш. 2 Д. Пр. Сен. отъ 28 Ноября 1895 г., №№ 3685 и 3686: Обложенію мірскими сборами и повинностями на нужды общества подлежатъ крестьяне, приписанные къ сельскимъ обществамъ или волостямъ, а изъ неприписанныхъ — лица, владѣющія бывшими надѣльными землями, кромѣ дворянъ.

13) Рѣш. 2 Д. Пр. Сен. отъ 3 Марта 1895 г., № 856: Сельское общество, при раскладкѣ податей и повинностей, вправѣ облагать особымъ сборомъ принадлежащія его членамъ доходныя статьи.

14) Рѣш. 1-го Общ. Собр. Пр. Сен. отъ 6 Іюня 1896 г., № 95: Приговоръ сельскаго общества о наложеніи денежнаго сбора не на всѣхъ домохозяевъ, извлекающихъ выгоду отъ сдачи въ аренду своихъ домовъ постороннимъ лицамъ вообще, а лишь на тѣхъ изъ нихъ, которые сдаютъ въ наемъ свои строенія евреямъ, съ цѣлью затруднить возможность жительства симъ послѣднимъ въ селеніи, признается недѣйствительнымъ.

15) Рѣш. 2 Д. Пр. Сен. отъ 3 Іюня 1897 г., № 2059: Не можетъ быть признанъ законнымъ приговоръ схода, коимъ общество приняло на себя обязанность навсегда отбывать всѣ указанныя въ ст. 182 (364 ст., изд. 1902 г.) Общ. Пол. повинности за земельный участокъ проживающаго въ этомъ обществѣ мѣщанина, такъ какъ сельскій сходъ не имѣетъ права постановлять приговоры о принятіи обществомъ, какъ въ отношеніи своихъ членовъ, такъ и постороннихъ лицъ, выполненія какихъ либо обязательствъ безъ точнаго опредѣленія срока ихъ дѣйствій.

16) Рѣш. 2 Д. Пр. Сен. отъ 13 Января 1898 г., № 57: Сельское общество вправѣ облагать мірскимъ сборомъ причисленныхъ къ обществу безземельныхъ крестьянъ въ томъ случаѣ, если они записаны въ ревизскія сказки селенія.

17) Рѣш. 2 Д. Пр. Сен. отъ 12 Мая 1898 г., № 1569: Волостные и сельскіе сходы не имѣютъ права облагать мірскими сборами арендаторовъ крестьянскихъ земель, на коихъ можетъ быть лишь возложена обязанность, въ случаѣ отсутствія или неуплаты сихъ сборовъ собственниками арендуемыхъ участковъ, уплачивать причитающіеся за сін участки сборы въ счетъ лежащей на нихъ арендной платы.

18) Рѣш. 2 Деп. Пр. Сен. отъ 22 Февраля 1900 г., № 703: Сельскія общества могутъ облагать на свои надобности мірскими сборами только земли, отведенныя имъ въ надѣль на основаніи Положенія 19 Февраля 1861 г., хотя бы таковыя земли перешли къ лицамъ постороннимъ; земель же внѣнадѣльныхъ сельскій сходъ не имѣетъ права облагать мірскими сборами, даже если бы онѣ принадлежали членамъ общества, а тѣмъ болѣе не имѣютъ права облагать внѣнадѣльныхъ земель постороннихъ лицъ.

19) Рѣш. 2 Деп. Пр. Сен. отъ 12 Декабря 1900 г., № 4124: Всѣ земли, пріобрѣтенныя товариществами при содѣйствіи Крестьянскаго Поземельнаго Банка, подлежатъ обложенію мірскими сборами наравнѣ съ крестьянскими надѣльными землями; члены же товариществъ, пріобрѣтающихъ земли въ предѣлахъ

волости на собственные средства или же при посредствѣ частныхъ земельныхъ банковъ, подлежатъ обложенію за эти земли мірскими сборами въ зависимости отъ того, приписаны они къ данной волости или нѣтъ.

20) Рѣш. 2 Д. Пр. Сен. отъ 12 Декабря 1900 г., № 4248 и отъ 23 Января 1901 г., № 247: Земли, расположенныя внѣ предѣловъ волости, къ которой приписаны владѣльцы, не могутъ подлежать обложенію на нужды этой волости мірскими сборами.

21) Указъ 2 Д. Пр. Сен. отъ 14 Апрѣля 1903 г., № 2386: Приписанные къ волости крестьяне могутъ быть облагаемы мірскимъ сборомъ за пріобрѣтенныя ими общегражданскимъ порядкомъ земли только на нужды этой волости, по приговорамъ волостного схода, но не на нужды сельскихъ обществъ, которымъ предоставлено право производить по своимъ приговорамъ распределеніе между отдѣльными домохозяевами мірскаго сбора, слѣдующаго съ нихъ по раскладкѣ волостного схода.

22) Ук. 2 Д. Пр. Сен. отъ 17 Іюля 1903 г. № 4407: Происходящіе изъ лицъ бывшихъ податныхъ сословій церковные причетники, въ званіи псаломщиковъ, признаются свободными отъ уплаты общественныхъ сборовъ въ пользу волостей, хотя бы требованіе закона о предварительномъ увольненіи ихъ изъ общества, при поступленіи въ духовное званіе, не было исполнено.

365. См. въ § 15.

366. Жалобы сельскихъ обществъ на Волостныя Правленія, относительно раскладки мірскихъ повинностей, приносятся Земскому Участковому Начальнику или Мировому Посреднику, для передачи на рѣшеніе Уѣзднаго Съѣзда или Уѣзднаго Мироваго Съѣзда.

370. Исправное выполненіе крестьянами мірскихъ повинностей обезпечивается по правиламъ, изложеннымъ въ статьяхъ 350, 351, 353—357.

§ 1. Общ. Пол., изд. 1902 г., ст.:

350. Каждое сельское общество, какъ при общинномъ, такъ и при участковомъ или подворномъ (наслѣдственномъ) пользованіи землею, отвѣчаетъ, круговою порукою, за cadaго изъ своихъ членовъ въ исправномъ отбываніи казенныхъ сборовъ и земскихъ повинностей.

351. Сельскимъ обществамъ, находящимся въ предѣлахъ одной волости, предоставляется, для облегченія круговаго ручательства, соединяться между собою, по общему ихъ о семъ мірскому приговору.

1) Высочайше утвержденнымъ 12 Марта 1903 г. мнѣніемъ Госуд. Сов. круговая порука въ мѣстностяхъ, въ которыхъ введено положеніе 23 Іюня 1899 г. о порядкѣ взиманія окладныхъ сборовъ съ надѣльныхъ земель сельск. обществъ, отмѣнена и для мірскихъ сборовъ.

2) Рѣш. Пр. Сен. 7 Октября 1888 г., № 4367: Наниматели охотника въ рекруты не освобождаются отъ уплаты недоимокъ подушныхъ сборовъ, числящихся на охотникѣ до 1 Января 1887 г. и отмѣненныхъ съ 1 Янв. 1887 г.

3) См. Ц. М. В. Д. 1903 г. за № 16 въ § 19.

4) Рѣш. 1 Д. Пр. Сен. отъ 4 Января 1879 г., № 251: Крестьянинъ, выкупившій свой участокъ единовременнымъ взносомъ выкупной ссуды, на основ. 165 ст. Полож. о Вык. (113 и 114 ст., изд. 1902 года) и примѣч. къ ней, освобождается отъ круговой поруки въ дальнѣйшемъ взносѣ выкупныхъ платежей, но вмѣстѣ съ тѣмъ лишается права участвовать въ разверсткѣ общественной земли и требовать отъ общества выдѣла ему новаго участка.

5) Рѣш. 1 Д. Пр. Сен. отъ 27 Ноября 1879 г. за № 9015: Означенный крестьянинъ не можетъ быть привлеченъ къ участию въ платежѣ числящейся за сельскимъ обществомъ недоимки.

6) Рѣш. 2 Д. Пр. Сен. отъ 18 Января 1891 г., № 332: Взысканіе продовольственныхъ ссудъ подчинено общему порядку, установленному для взысканія окладныхъ и земскихъ сборовъ статьями 187—191 общ. пол. (350—356 ст., изд. 1902 г.).

7) Рѣш. 2 Д. Пр. Сен. отъ 12 Апрѣля 1891 г., № 2523: Возвратъ залоговыхъ денегъ нанимателю, въ случаѣ исправной уплаты имъ за охотника податей, зависитъ не отъ волостного правленія или крестьянскихъ учреждений, но отъ общества, къ которому принадлежалъ охотникъ и отвѣчавшаго за него, по круговой порукѣ, въ исправномъ взносѣ нанимателемъ податей; въ случаѣ отказа со стороны сего общества, наниматель можетъ искать возврата денегъ судомъ.

353. Въ отношеніи неисправныхъ плательщиковъ казенныхъ сборовъ и земскихъ повинностей, сельское общество можетъ принимать слѣдующія мѣры взысканія:

1) обратить на возмѣщеніе недоимки доходъ съ принадлежащаго недоимщику въ собственность недвижимаго имущества;

1) Рѣш. 2 Д. Пр. Сен. отъ 27 Ноября 1884 г., № 5052: При отдачѣ отдѣльными крестьянами состоящихъ въ ихъ пользованіи, по разверсткѣ общества, наѣловъ въ аренду, отвѣтственнымъ передъ обществомъ въ исправной уплатѣ податей и повинностей лицомъ является не арендаторъ, а крестьянинъ, которому принадлежитъ земля, отданная въ аренду.

2) Рѣш. 2 Д. Пр. Сен. отъ 3 Сентября 1885 г., № 3908: Нахожденіе имущества крестьянина въ арендѣ не лишаетъ общество предоставленнаго ему I п. 188 ст. права (353 ст., изд. 1902 г.).

3) Рѣш. 2 Д. Пр. Сен. отъ 27 Ноября 1890 г., № 7135: Сельское общество не вправе отдавать въ арендное содержаніе участки земли отдѣльных домохозяевъ для обезпеченія уплаты присужденныхъ съ нихъ частныхъ взысканій, такъ какъ обезпеченіе таковыхъ, какъ при общинномъ, такъ и при подворномъ пользованіи крестьянъ землею, къ предметамъ вѣдомства сельскаго общества не принадлежитъ.

4) Указъ Пр. Сен. 1881 года за № 621 и рѣш. 2 Д. Пр. Сен. отъ 2 Октября 1887 г., № 4914: Взысканіе недоимки, оставшейся послѣ умер-

шаго крестьянина, можетъ быть обращено на собственное имущество вдовы лишь въ томъ случаѣ, когда вдова воспользовалась оставшимся послѣ мужа имуществомъ; но если за недоимку, состоящую на земельныхъ надѣлахъ умершаго крестьянина, каковыя надѣлы числились потомъ за вдовою умершаго, хотя и были въ арендѣ у постороннихъ лицъ по условіямъ, заключеннымъ самимъ умершимъ домохозяиномъ, общество обратить взысканіе не на землю, а на доходъ съ имущества, принадлежащаго лично вдовѣ умершаго, то такое распоряженіе общества является согласнымъ съ п. I ст. 188 (353 ст., изд. 1902 г.) Общ. Пол.

2) отдать самого недоимщика, или кого-либо изъ членовъ его семейства, въ посторонніе заработки въ томъ же уѣздѣ или сосѣдственномъ, съ условіемъ выработанныя деньги обратить въ мірскую кассу; отдавать въ заработки въ другія неотдаленныя губерніи дозволяется только по приговору Сельскаго Схода, утвержденному Мировымъ Посредникомъ и притомъ только такихъ неисправныхъ плательщиковъ, кои не платятъ повинностей по упорству, нерадѣнію или распутству;

1) Рѣш. Угол. Кас. Деп. Пр. Сен. отъ 14 Января 1886 г., № 1: 188ст. (353 ст., изд. 1902 г.) Общ. Пол. о крест., не дѣлаетъ никакихъ ограниченій въ отношеніи отдачи въ работы лицъ несовершеннолѣтнихъ.

3) опредѣлить къ недоимщику опекуна, безъ разрѣшенія котораго не дозволятъ неисправному хозяину отчуждать что либо изъ его имущества и изъ его доходовъ до пополненія недоимки; или, вмѣсто неисправнаго хозяина, назначить старшимъ въ домѣ другого члена той же семьи;

1) Рѣш. 2 Д. Пр. Сен. отъ 14 Мая 1891г., № 3014: Опредѣленіе къ неисправному домохозяину опекуна или назначеніе вмѣсто него старшимъ въ домѣ другого члена той же семьи могутъ послѣдовать лишь при наличности такого рода неисправности хозяйства, которая явственно успѣла выразиться въ накопленіи недоимокъ въ казенныхъ и мірскихъ повинностяхъ и въ выкупныхъ платежахъ. При постановленіи сельскимъ обществомъ подобнаго рода приговоровъ должны быть подробно приводимы все мотивы и данныя, послужившіе обществу основаніемъ къ примѣненію къ домохозяину означенной мѣры, каковыя подлежатъ повѣркѣ и подробному обсужденію учреждений по крест. дѣламъ.

4) подвергнуть продажѣ принадлежащее недоимщику лично недвижимое имущество, за исключеніемъ лишь выкупленной крестьяниномъ усадьбы;

1) Рѣш. 2 Д. Пр. Сен. отъ 27 Сентября 1882 г., № 7708: Жалобы на распоряженія сельскихъ обществъ о продажѣ имущества недоимщика подлежатъ разсмотрѣнію учреждений по крест. дѣламъ по существу.

2) Рѣш. 2 Д. Пр. Сен. отъ 28 Апрѣля 1887 г., № 1761: Продажа недвижимаго имущества недоимщика, по распоряженію сельскаго общества, на

осн. 4 п. 188 ст. Общ. Полож., можетъ быть произведена мѣстнымъ полицейскимъ управленіемъ, по примѣненію къ ст. 1401 и 1402 (341 и 342 ст. Пол. Вз. Гр., изд. 1892 г.) уст. суд. и взыск. гражд. т. X, ч. 2, причемъ въ отношеніи продажи имущества недоимщиковъ изъ малороссійскихъ казаковъ должно быть обращено вниманіе на соблюденіе 763 ст. и 1 примѣч. къ ней т. IX Свод. Зак. изд. 1876 г. (698 и 702 ст., изд. 1899 г.).

5) продать ту часть движимаго имущества и строеній недоимщика, которая не составляетъ необходимости въ его хозяйствѣ, и

1) Рѣш. 1 Д. Пр. Сен. отъ 15 Ноября 1877 г. и 20 Февраля 1878 г., № 1524: Хотя принятіе мѣръ къ покрытію крестьянскихъ недоимокъ и представлено усмотрѣнію сельскаго схода, но при семъ, въ 188 ст. Общ. Пол., точно указаны и самыя мѣры, которыя могутъ быть употребляемы для того схода, въ числѣ которыхъ вовсе не содержится дозволенія сходу передавать имущество другому лицу, а допускается продажа движимаго имѣнія и строеній, и то общество можетъ обратиться къ этой мѣрѣ только въ крайнихъ случаяхъ (прим. къ 188 ст. Общ. Пол.).

2) Рѣш. 2 Д. Пр. Сен. отъ 7 Декабря 1890 г., № 7427: Лѣсныя насажденія, произрастающія на усадьбѣ крестьянина, могутъ быть подвергнуты продажѣ за недоимки его.

6) отобрать у недоимщика часть отведенныхъ ему полевыхъ угодій или даже весь его полевой надѣлъ.

1) Рѣш. 1 Д. Пр. Сен. отъ 13 Іюня 1878 г., № 4757, отъ 28 Мая 1881 г., № 4016 и 27 Апрѣля 1882 г., № 3616: Общество можетъ отобрать весь полевой надѣлъ отъ женщины—домохозяйки лишь въ случаѣ неисправности въ платежѣ за оный податей и повинностей.

2) Рѣш. 2 Д. Пр. Сен. отъ 1 Марта 1884 г., № 1049: 6-мъ пунктомъ 188 ст. (353 ст., изд. 1902 г.) обществу предоставлено право отбирать отъ неисправныхъ плательщиковъ землю только временно, въ видѣ мѣры заставить неисправныхъ плательщиковъ быть исправными въ отбываніи лежащихъ на нихъ повинностей; права же лишать членовъ общества пользованія землею навсегда, въ томъ случаѣ, если отобранная земля осталась въ распоряженіи общества, послѣднему закономъ не предоставлено.

3) Рѣш. 2 Д. Пр. Сен. отъ 3 Сентября 1885 г., № 3901: Отобраніе усадебной земли не относится къ числу мѣръ, которыя общество можетъ принимать въ отношеніи неисправныхъ плательщиковъ (19 Янв. 82, 610; 8 Март. 77, 2052; 11 Іюн. 81 и 17 Февр. 82, 1491), хотя бы послѣдніе находились въ отсутствіи и не имѣли въ обществѣ осѣдлости и хозяйства.

4) Рѣш. Пр. Сен. отъ 31 Мая 1877 г., № 4384 и 10 Сентября 1875 г., № 6271: Отобраніе надѣла отъ неисправныхъ плательщиковъ повинностей и податей есть крайняя мѣра, къ которой общество вправе обратиться лишь по испытаніи другихъ мѣръ. Обычай, не согласный съ симъ правиломъ, не допускается.

5) Рѣш. Пр. Сен. отъ 17 Января 1886 г., № 216: Лишеніе обществомъ отдѣльнаго его члена земельного надѣла на осн. 6 п. 188 ст. (353 ст., изд. 1902 г.) Общ. Пол. можетъ продолжаться лишь до погашенія недоимки, послѣ

чего означенный отдѣльный членъ вправе требовать отъ общества вновь отвода ему земельного надѣла или соотвѣтственнаго вознагражденія, буде таковой отводъ ему окажется неудобнымъ или невозможнымъ. Разборъ могущихъ возникнуть въ сихъ случаяхъ между обществомъ и отдѣльными его членами споровъ, хотя бы земля была уже окончательно выкуплена обществомъ по 159 ст. (106 ст., изд. 1902 г.) Пол. о Вык., составляетъ обязанность мѣстныхъ по крест. дѣл. учреждений.

6) Рѣш. Пр. Сен. отъ 7 Февраля 1886 г., № 557: Сельское общество не вправе отбирать надѣлъ у отсутствующихъ своихъ членовъ подъ тѣмъ предлогомъ, что они не отбываютъ натуральныхъ повинностей и не отправляютъ служебныхъ, по выборамъ, обязанностей.

7) Рѣш. 2 Д. Пр. Сен. отъ 9 Ноября 1890 г., № 6686: Сельское общество въ правѣ отобрать по приговору, на осн. 6 п. 188 ст., отъ односельца своего весь полевой надѣлъ, вслѣдствіе упорства сына его, находящагося въ отлучкѣ, въ уплатѣ накопившейся за землю недоимки и въ виду того, что односелецъ не имѣетъ никакого крестьянскаго хозяйства и за преклонностью лѣтъ не можетъ обрабатывать землю.

8) Указъ 2 Д. Пр. Сен. отъ 29 Сентября 1898 г., № 4421: Оставленіе на отвѣтственности крестьянина накопленной имъ недоимки послѣ отобрания отъ него всего надѣла могло бы имѣть мѣсто лишь при условіи, если бы изъ дохода съ отобраннаго участка, за покрытіемъ причитающагося съ него годового оклада текущихъ платежей, нельзя было погасить недоимку въ теченіе того срока, на который земля отобрана.

Примѣчаніе 1. Самому обществу предоставляется, въ каждомъ случаѣ, выбрать одну или нѣсколько изъ указанныхъ мѣръ взысканія; но къ послѣднимъ тремъ мѣрамъ, означеннымъ въ пунктахъ 4, 5 и 6, общество можетъ обращаться только въ крайнихъ случаяхъ, когда всѣ другія мѣры взысканія окажутся недостаточными для пополненія недоимки.

1) Рѣш. 2 Д. Пр. Сен. отъ 16 Сентября 1897 г., № 2714: Хотя въ примѣчаніи къ 188 ст. (353 ст., изд. 1902 г.) Общ. Пол. и установлено, что къ мѣрамъ взысканія, указаннымъ въ п. 4—6 ст. этой статьи, общество можетъ обращаться только въ крайнихъ случаяхъ, когда всѣ другія мѣры взысканія окажутся недостаточными для погашенія недоимки, но это требованіе закона можетъ быть примѣнимо лишь въ томъ случаѣ, если мѣры взысканія, указанные въ п. 1—3 упомянутой статьи, могли быть фактически приведены въ исполненіе.

Примѣчаніе 2. При взысканіи податей и другихъ сборовъ изъ заработной платы рабочихъ на фабрикахъ, заводахъ и мануфактурахъ, соблюдаются правила, изложенныя въ Уставѣ о промышленности (ст. 100, доп., по прод. 1895 г.).

1) Св. Зак., т. XI, ч. II, Уст. Промышл.; ст. 100, дополненіе: При взысканіи податей и другихъ сборовъ изъ заработной платы рабочихъ на фабрикахъ, заводахъ и мануфактурахъ, съ рабочаго можетъ быть удерживаемо, при каждой отдѣльной расплатѣ, не болѣе одной трети причитающейся ему суммы,

если онъ холостъ, и не болѣе одной четверти, если онъ женатъ, или вдовъ, но имѣеть дѣтей.

354. Если бы недоимка, лежащая на крестьянинѣ, за всѣми употребленными мѣрами, не была пополнена къ 1 Октября, то она раскладывается Сельскимъ Сходомъ на прочихъ крестьянъ того же общества, и должна быть очищена непременно до 31 Декабря.

1) Рѣш. 2 Д. Пр. Сен. отъ 21 Янв. 1892 г., № 349:

а) На осн. 189 ст. (354 ст., изд. 1902 г.) общ. полож. недоимка, оставшаяся непополненною, не смотря на принятіе противъ недоимщиковъ дозволенныхъ закономъ мѣръ, подлежитъ раскладкѣ на всѣхъ исправныхъ домохозяевъ, но отнюдь не на нѣкоторыхъ изъ нихъ.

б) Раскладка накопившейся недоимки прежнихъ лѣтъ между отдѣльными селеніями подлежитъ уравнительному распредѣленію.

355. Въ случаѣ неисправности всего сельскаго общества, оно понуждается къ уплатѣ недоимки чрезъ мѣстную полицію.

356. При безуспѣшности мѣръ понужденія, недоимка пополняется полиціею посредствомъ продажи крестьянскаго движимаго имущества, если вслѣдствіе какого либо бѣдствія не сдѣлано, по предварительному о томъ ходатайству, отсрочки въ платежѣ.

357. При неисправности отправления приписанными къ волостямъ лицами казенныхъ и земскихъ повинностей, Волостныя Правленія принимаютъ мѣры взысканія, примѣняясь къ статьямъ 353—356 сего Положенія.

III. Порядокъ веденія счетовъ по казеннымъ, земскимъ и мірскимъ сборамъ.

1) Инструкція, утвержденная Министромъ Финансовъ 4 Декабря 1899 г., о примѣненіи Положенія 23 Іюня 1899 г. о порядкѣ взиманія окладн. сборовъ съ надѣльныхъ земель сельск. обществъ.

Объ основаніяхъ податнаго счетоводства въ волостяхъ и селеніяхъ.

Ст. 196. Въ каждомъ селеніи, получающемъ отдѣльный окладной листъ, сельскій староста или сборщикъ податей ведетъ, подъ наблюденіемъ волостнаго старшины, лицевые счета отдѣльныхъ домохозяевъ, въ коихъ должны быть означены причитающіеся съ каждаго отдѣльнаго домохозяина недоимка и годовой окладъ государственныхъ и земскихъ сборовъ, съ распредѣленіемъ оклада по частнымъ срокамъ, а также отмѣчаемы всѣ поступающіе съ домохозяина платежи и суммы, оставшіяся за нимъ въ недоборѣ по каждому частному сроку.

Ст. 197. По тѣмъ селеніямъ, гдѣ, вслѣдствіе безграмотности или малограмотности сельскаго старосты или сборщика податей, веденіе податнаго счетоводства оказывалось бы затруднительнымъ, лицевые счета отдѣльныхъ домохозяевъ по окладнымъ сборамъ (ст. 196) ведутся въ волостномъ правленіи, а

сельскій староста или сборщикъ податей производить расчеты съ домохозяевами упрощеннымъ способомъ. Обязанность слѣдить за правильностью этихъ расчетовъ лежитъ на волостномъ старшинѣ.

Ст. 198. По селеніямъ, означеннымъ въ ст. 196, волостное правленіе, взаимно веденія лицевыхъ счетовъ отдѣльныхъ домохозяевъ, заноситъ въ окладную книгу, общею по всему селенію цифрою, причитающіеся съ селенія недоимку и годовой окладъ государственныхъ и земскихъ сборовъ, съ распределеніемъ оклада по частнымъ срокамъ, а также отмѣчаетъ поступившіе со всего селенія, по квитанціямъ Уѣзднаго Казначейства, платежи и суммы, оставшіеся въ недоборѣ по частному сроку.

Ст. 199. Лицевые счета отдѣльныхъ домохозяевъ служатъ волостному правленію матеріаломъ для представленія Податному Инспектору ежемѣсячныхъ вѣдомостей о поступленіи окладныхъ сборовъ, равно какъ краткихъ донесеній о недоборѣ, оставшемся по истеченіи каждаго частнаго срока.

Ст. 200. Подробныя правила о порядкѣ веденія счетоводства и отчетности по окладнымъ сборамъ въ селеніяхъ и волостяхъ устанавливаются Губернскимъ Присутствіемъ по представленію Управляющаго Казенною Палатою. Правила сіи представляются для свѣдѣнія въ Департаментъ Окладныхъ Сборовъ. Въ томъ же порядкѣ происходитъ и всякое измѣненіе, по указаніямъ опыта, установленныхъ уже правилъ податнаго счетоводства.

Примѣчаніе. Впредь до установленія подробныхъ правилъ счетоводства по окладнымъ сборамъ въ селеніяхъ и волостяхъ (ст. 200), на Податнаго Инспектора, по соглашенію съ мѣстнымъ Земскимъ Начальникомъ, возлагается принять надлежащія мѣры къ приспособленію существующихъ формъ податнаго счетоводства къ требованіямъ положенія о порядкѣ взиманія окладныхъ сборовъ.

Ст. 201. Порядокъ веденія и формы счетоводства и отчетности по мірскимъ сборамъ должны быть, по возможности, приспособлены къ счетоводству, установленному по государственнымъ и земскимъ сборамъ (ст. 200).

2) Общ. пол. о кр-хъ, изд. 1902 г., ст.:

367. Порядокъ счетоводства по мірскимъ сборамъ, храненія оныхъ, употребленіе по назначенію и учета, опредѣляются по усмотрѣнію Сходовъ, Сельскаго или Волостного, по принадлежности, съ соблюденіемъ правилъ, изложенныхъ въ Положеніяхъ объ установленіяхъ, завѣдывающихъ крестьянскими дѣлами.

1) Пол. о Зем. Участк. Нач., ст.:

32. Земскій Начальникъ представляетъ на утвержденіе Уѣзднаго Съѣзда приговоры Волостнаго и Сельскаго Сходовъ: 1) относящіяся до установленія или измѣненія: а) порядка взиманія и храненія казенныхъ, земскихъ и мірскихъ сборовъ съ крестьянъ и б) порядка учета Волостныхъ Правленій и должностныхъ лицъ волостнаго и сельскаго общественныхъ управленій въ означенныхъ суммахъ, и 2) о соединеніи мелкихъ сельскихъ обществъ съ другими сельскими обществами, прилагая на усмотрѣніе Съѣзда свое заключеніе по содержанію сихъ приговоровъ.

368. Сумму, слѣдующую на волостные расходы, Староста или сборщикъ податей представляетъ Волостному Правленію; деньги же, собранныя на расходы по сельскому обществу, остаются въ обществѣ.

IV. Мірскіе капиталы.

1) **Общ. пол. о кр-хъ, изд. 1902 г., ст.:**

8) Мірскіе денежныя капиталы и мірскіе хлѣбныя запасы составляютъ собственность крестьянскаго общества.

1) Рѣш. Граж. Кас. Деп. Пр. Сен. 1889 г. за № 13: Деньги, присужденныя крестьянскому обществу въ вознагражденіе за неправильное пользованіе принадлежащей обществу землей, составляютъ собственность сельскаго общества, распоряженіе которою принадлежитъ сельскому сходу.

2) Рѣш. Общ. Собр. Пр. Сен. 1889 г., за № 20: Споръ о правѣ участія крестьянина въ доходахъ съ имущества, принадлежащаго сельскому обществу, принадлежитъ вѣдѣнію не суда, а крестьянскихъ учреждений.

369. Способы составленія и порядокъ употребленія мірскихъ капиталовъ, въ тѣхъ обществахъ, гдѣ они существуютъ, или гдѣ будутъ вновь учреждены, опредѣляются письменными приговорами Сходовъ на основаніи статей 66, 69 и 96, съ соблюденіемъ правилъ, изложенныхъ въ Положеніяхъ объ установленіяхъ, завѣдывающихъ крестьянскими дѣлами.

1) Ук. 2 Д. Пр. Сен. отъ 9 Января 1904 г., № 70: Крестьянскіе сходы не лишены права, въ отиѣну своего первоначальнаго приговора объ употребленіи мірскаго капитала, постановить, въ виду измѣнившихся обстоятельствъ, новый по сему предмету приговоръ.

2) Рѣш. 2 Д. Пр. Сен. отъ 31 Января 1884 г., № 449: Приговоры сельскихъ сходовъ объ употребленіи мірскихъ капиталовъ не требуютъ утвержденія со стороны учреждений по крестьянскимъ дѣламъ, а будучи составлены съ соблюденіемъ установленнаго закономъ порядка и никѣмъ не обжалованы, подлежатъ приведенію въ исполненіе безъ испрошенія на это разрѣшенія уѣзднаго присутствія.

3) Рѣш. 2 Д. Пр. Сен. отъ 27 Мая 1886 г., № 2163: Мірскіе капиталы составляютъ собственность крестьянскихъ обществъ, отъ коихъ зависитъ опредѣленіе условій храненія и употребленія таковыхъ капиталовъ по общественнымъ приговорамъ. Учрежденія по крестьянскимъ дѣламъ не вправе обязывать общества отдавать принадлежащіе имъ капиталы на храненіе въ кредитныя учрежденія.

4) Рѣш. 2 Д. Пр. Сен. отъ 26 Марта 1890 г., № 2101: Учрежденія по крест. дѣламъ не могутъ воспрещать крестьянскимъ обществамъ, въ виду числящейся на нихъ недоимки, распорядиться принадлежащими имъ капиталами, не принимая со своей стороны для пополненія недоимки мѣръ, указанныхъ въ 129 ст. полож. о вык. (72 ст., изд. 1902 г.)

5) **Пол. о Зем. Нач., изд. 1902 г., ст.:**

37. На Земскаго Начальника возлагаются: надзоръ за состояніемъ мірскихъ капиталовъ, утвержденіе приговоровъ Сельскихъ Сходовъ о производствѣ изъ

означенныхъ капиталовъ расходовъ на потребности подлежащихъ крестьянскихъ обществъ, если онъ съ сими приговорами согласенъ, и представленіе оныхъ на разсмотрѣніе Уѣзднаго Съѣзда, съ своимъ заключеніемъ, въ тѣхъ случаяхъ, когда признаетъ невозможнымъ согласиться съ содержащимися въ приговорахъ распоряженіями.

6) Разъясн. М. В. Д.:

Земскіе Начальники, принимая мѣры въ цѣляхъ контроля надъ расходо- ваніемъ крестьянскими обществами денегъ по мірскимъ приговорамъ, обязаны наблюдать, дабы вслѣдствіе ихъ распоряженій не происходило замедленія въ выполненіи обществами принятыхъ на себя обязательствъ по платежамъ. Соотвѣт- ственно съ симъ должностныя лица крестьянскаго общественнаго управленія не должны встрѣчать препятствій со стороны Земскихъ Начальниковъ, къ свое- временному сбору денегъ по раскладочнымъ приговорамъ подлежащихъ крестьян- скихъ обществъ для уплаты по частнымъ обязательствамъ сихъ обществъ, въ томъ числѣ и для взноса денегъ удѣльному вѣдомству за арендуемая крестья- нами у послѣдняго земли. Въ такихъ случаяхъ Земскому Начальнику должны быть представляемы для контроля лишь копіи подобныхъ приговоровъ.

7) Главныя основанія, на коихъ дозволяется учреждать мірскіе капи- талы сельскимъ обществамъ государственныхъ крестьянъ *).

1. Каждому сельскому обществу предоставляется учреждать особый капиталъ подъ названіемъ *мірскаго капитала*, для употребленія на разные полезные предметы, а также на богоугодныя и благотворительныя дѣла и вообще въ запасъ, на случай непредвидимыхъ расходовъ.

2. Въ составъ мірскаго капитала дозволяется обращать: во-первыхъ, часть суммъ, поступавшихъ прежде въ общій хозяйственный капиталъ, а именно: доходъ съ мірскихъ оброчныхъ статей, штрафы, взыскиваемые съ крестьянъ по приговорамъ волостной или сельской расправы, и выморочные капиталы крестьянъ; и во-вторыхъ, доходы, получаемые отъ случайнаго найма общественныхъ угодій; суммы отъ продажи излишка общественнаго хлѣба за наполненіемъ магазиновъ установленною пропорціею, и отъ продажи общественныхъ ветхихъ строеній; суммы, получаемыя обществами отъ квартирующихъ войскъ за разные продукты; наконецъ, дозволяется дѣлать для сего, съ утвержденія начальства, денежные складки, и причислять въ составъ капиталовъ пожертвованія крестьянъ, если они не имѣютъ особаго опредѣленнаго назначенія.

3. Независимо отъ того, для скорѣйшаго образованія мірскихъ капиталовъ, Министерству Государственныхъ Имуществъ предоставляется право обращать на сей предметъ капиталы, принадлежащія частью нѣкоторымъ сельскимъ обще- ствамъ, какъ равно часть общихъ крестьянскихъ капиталовъ, не имѣющихъ опредѣленнаго назначенія и не принадлежащихъ одному какому-либо обществу, въ томъ числѣ изъ поименованныхъ въ особомъ примѣчаніи къ сей статьѣ

*) Изъ „Сборника постановленій для руководства волостныхъ и сельскихъ управленій“, изд. 1857 г.

капиталовъ: хозяйственнаго, общественнаго, поселянъ южнаго края и малоросійскихъ казаковъ.

4. Расходы производить изъ процентовъ съ капитала, а если оный увеличится, то, по мѣрѣ возрастанія, и изъ поступленія суммъ въ капиталы. Предметы расходовъ могутъ быть: а) постройка и поправка церквей и разныхъ общественныхъ зданій; б) вознагражденіе при переносѣ частныхъ строеній по видамъ сельскаго благоустройства; в) устроеніе сельскихъ дорогъ, запрудъ, колодцевъ и водопоевъ; г) покупка усовершенствованныхъ земледѣльческихъ орудій и сѣмянъ, а равно и другія издержки по улучшенію земледѣлія; д) покупка лучшихъ породъ скота для общественнаго стада; е) платежъ податей за убылыхъ или несостоятельныхъ крестьянъ; ж) устройство и содержаніе больницъ и богадѣленъ; з) пособіе крестьянамъ, претерпѣвшимъ раззореніе, въ видѣ ссуды съ процентами или безъ процентовъ.

5. Суммы мірскаго капитала вносятся въ особую книгу и хранятся у довѣренныхъ крестьянъ по избранію общества, а при накопленіи препровождаются, для приращенія процентами или въ сельскія вспомогательныя кассы, или, посредствомъ Палаты Государственныхъ Имуществъ, въ общія кредитныя установленія.

6. Потребность суммъ для расхода опредѣляется письменнымъ приговоромъ мірскаго схода; въ приговорѣ должно быть объяснено: 1) въ чемъ состоитъ нужда общества; 2) какъ велика сумма, потребная для удовлетворенія оной; 3) кому поручается храненіе, распоряженіе и употребленіе сей суммы и на какихъ условіяхъ.

7. Расходы производятся, сообразно съ 4-ю статью, изъ наличныхъ суммъ, а при недостаткѣ оныхъ, изъ суммъ, обращающихся въ вспомогательной кассѣ или въ кредитныхъ установленіяхъ. Въ послѣднемъ случаѣ суммы отпускаются, на основаніи мірскаго приговора, по требованію Палаты Государственныхъ Имуществъ.

8. Получившій кто-либо изъ мірскаго капитала сумму для общественной надобности обязанъ, согласно съ приговоромъ, дать въ употребленіи оной надлежащій отчетъ, представивъ сельскому сходу письменно о всѣхъ статьяхъ расхода и объ остаткахъ отъ онаго.

9. По разсмотрѣніи отчета, общество должно засвидѣтельствовать приговоромъ, что полученная сумма дѣйствительно употреблена на тотъ именно предметъ, на который она была предназначена, и что представленный ему о семъ отчетъ, по повѣркѣ, оказался вѣрнымъ.

10. По окончаніи года волостное правленіе доноситъ Палатѣ о состояніи мірскаго капитала и о произведенныхъ изъ онаго расходахъ, для включенія о томъ въ годовую отчетъ.

11. По зависимости составленія и распоряженія мірскими капиталами отъ сельскихъ обществъ, прямое вмѣшательство мѣстнаго начальства въ распоряженіе сими капиталами не допускается.

12. Подробности исполненія сей мѣры опредѣлить Министерству Государственныхъ Имуществъ на точномъ основаніи означенныхъ главныхъ началъ.

§ 1. Ц. Мин. Госуд. Им. 30 Декабря 1852. Палатамъ Государственныхъ Имуществъ вмѣняется въ обязанность: вести счетъ мірскимъ капиталамъ по обществамъ, поставивъ послѣднія въ извѣстность о количествѣ принадлежащаго имъ капитала; въ тѣхъ волостяхъ, гдѣ уже достаточно капиталовъ, обращать ихъ на учрежденіе вспомогательныхъ кассъ при тѣхъ же волостяхъ, какъ въ видахъ вѣщаго приращенія этихъ капиталовъ процентами, такъ и для доставленія кре-

стыннамъ способовъ къ займамъ, на распространеніе промысловъ и сельскихъ занятій; въ тѣхъ волостяхъ, гдѣ учреждены кассы на счетъ займовъ изъ хозяйственнаго капитала, пополнять заемъ этотъ мірскими капиталами, а если въ волости кассъ не учреждено и капиталовъ такъ мало, что открыть кассы невозможно, то предлагать обществамъ, не желаютъ ли раздавать оный въ ссуды благонадежнымъ домохозяевамъ изъ 6⁰/₀; и наконецъ, не допускать расходовъ изъ мірскихъ капиталовъ прежде накопленія въ обществѣ излишка сверхъ 1 р. 50 сер. на душу; а если въ обществѣ будетъ выше 1 рубля, то позволять расходовать на указанные въ законѣ предметы одни проценты.

§ 2. Ц. М. В. Д. отъ 30 Января 1904 г., № 2:

1) Дѣйствующія на основаніи Положенія 7 марта 1840 г. крестьянскія вспомогательныя кассы, съ основнымъ капиталомъ свыше 10.000 рублей, подлежатъ обложенію основнымъ промысловымъ налогомъ и, сверхъ того, въ качествѣ предпріятій, не обязанныхъ публичною отчетностью или представленіемъ отчетовъ своихъ куда либо на утвержденіе,—дополнительнымъ налогомъ, указаннымъ въ п. 2 ст. 5 Полож. 8 іюня 1898 г., а именно: а) раскладочнымъ сборомъ и б) процентнымъ сборомъ съ прибыли, превышающей опредѣленный ст. 149 того же Положенія размѣръ.

2) За основной капиталъ вспомогательной кассы, подлежащей платежу промысловаго налога, принимается сумма сего капитала, значащаяся по отчету кассы за истекшій операціонный годъ и составляющая ея собственность, т.-е. первоначальный фондъ кассы съ причисленными къ нему прибылями; позайствованные же для усиленія оборотовъ изъ сберегательныхъ кассъ суммы въ расчетъ не принимаются.

§ 3. Ук. 2 Д. Пр. Сен., отъ 27 Мая 1904 г., № 4516: Хотя взысканія съ крестьянъ долговъ вспомогательнымъ кассамъ, при жизни ихъ, должны быть производимы въ безспорномъ порядкѣ, установленномъ для взысканія казенныхъ недоимокъ съ крестьянъ, но взысканіе означенныхъ долговъ послѣ смерти заемщиковъ съ наслѣдниковъ ихъ, составляющихъ особые отъ наслѣдователя дворы, можетъ послѣдовать лишь въ судебномъ порядкѣ.

8) Инструкція объ управленіи мірскими капиталами, утвержденная Министромъ Государственныхъ Имуществъ 30 Декабря 1853 года, помѣщена въ IV приложеніи.

9) Положеніе о вспомогательныхъ кассахъ государственныхъ крестьянъ 1840 г. помѣщено въ V приложеніи.

10) Положеніе объ учрежденіяхъ мелкаго кредита, Высочайше утвержденного 7 Іюня 1904 г., помѣщено въ VI приложеніи.

§ 17.

15 п. 62 ст. Общ. Пол. о кр-хъ:

Учетъ должностныхъ лицъ, сельскимъ обществомъ избранныхъ, и назначеніе имъ жалованья или иного за службу вознагражденія. Ф. 16.

І. Учетъ должностныхъ лицъ.

1) Общ. Пол. о кр-хъ, ст.:

272. Податной Инспекторъ производитъ повѣрку учетныхъ приговоровъ Волостныхъ и Сельскихъ Сходовъ.

2) Инструкція, утвержденная Министромъ Финансовъ 4 Декабря 1899 г. о примѣненіи Полож. о взим. окл. сбор. (Законъ 23 Іюня 1899 г.), ст.:

76. Повѣрка учетныхъ приговоровъ производится Податнымъ Инспекторомъ по мѣрѣ возможности, преимущественно въ селеніяхъ, выдѣляющихся неисправностью въ уплатѣ причитающихся сборовъ.

3) Рѣш. Гражд. Кас. Деп. Пр. Сен. 1875 г., № 600: По силѣ 51 ст. Общ. Пол. (62 ст., изд. 1902 г.) учетъ должностныхъ лицъ, сельскимъ обществомъ избранныхъ, предоставленъ вѣдѣнію сельскаго схода, приговоръ коего не подлежитъ обжалованію и повѣркѣ мировыхъ судебныхъ учреждений, по сему пока учетный приговоръ въ установленномъ порядкѣ не отмѣненъ, онъ составляетъ законное доказательство.

4) Указъ Прав. Сен. отъ 12 Октября 1877 г., № 7255: Учетъ должностныхъ лицъ, избранныхъ сельскимъ обществомъ, повѣрка учета по существу или переучетъ, зависятъ отъ непосредственнаго усмотрѣнія схода.

5) Рѣш. 1 Д. Пр. Сен. отъ 16 Марта 1881 г., № 2348: Взысканіе съ должностныхъ лицъ крестьянскаго управленія начтенныхъ на нихъ, за бытность ихъ въ должностяхъ, общественныхъ денегъ, можетъ быть производимо не иначе, какъ по рѣшенію судебного мѣста.

5) Рѣш. 1 Д. Пр. Сен. отъ 13 Мая 1881 г., № 3537 и 11 Іюля 1881 г., № 4502: Провѣрка учета, произведеннаго должностному лицу крестьянскаго управленія (переучетъ), подлежитъ непосредственному вѣдѣнію волостнаго или сельскаго схода, по распоряженію котораго производился учетъ. Затѣмъ, безъ надлежащаго приговора схода, никакой начетъ не можетъ быть признанъ правильнымъ. Крестьянскія учрежденія разсматриваютъ дѣла о производствѣ учетовъ лишь въ случаѣ обвиненія должностныхъ лицъ въ растратѣ, на основаніи законно постановленнаго по сему предмету приговора общества. Имущественныя взысканія за вредъ и убытки, причиненные дѣйствіями должностныхъ лицъ, равно какъ и наложеніе наказаній на сихъ лицъ за растрату, сопряженныхъ со взысканіемъ растроченныхъ денегъ, допускается не иначе, какъ по рѣшенію подлежащаго суда.

6) Рѣш. 1 Д. Пр. Сен. отъ 3 Сентября 1881 г., № 5905: Повѣрка учета по существу (переучетъ) зависить отъ усмотрѣнія схода, который, при измѣнившихся обстоятельствахъ, имѣетъ право измѣнять приговоры, прежде по тому же предмету соетоявшіеся.

7) Рѣш. 2 Д. Пр. Сен. отъ 18 Января 1885 г., № 226: Сельскія общества могутъ производить избраннымъ ими должностнымъ лицамъ повѣрку сдѣланнаго уже учета въ расходованіи этими лицами мірскихъ суммъ, если эта повѣрка вызывается вновь открывшимися обстоятельствами.

8) Рѣш. 2 Д. Пр. Сен. отъ 20 Декабря 1885 г., № 5776: Взысканіе начетовъ, сдѣланныхъ сельскими и волостными сходами на должностныхъ лицъ

крестьянскаго управленія, можетъ послѣдовать по опредѣленію судебныхъ установленій, а не учрежденій по крестьянскимъ дѣламъ.

9) Рѣш. Общ. Собр. 1, 2 и Кас. Деп. отъ 3 Ноября 1886 г., № 32: Если присутствіе по крестьянскимъ дѣламъ, утверждая начеть, предоставляетъ сельскому обществу отыскивать сумму начета судебнымъ порядкомъ, то при предъявленіи на семъ основаніи сельскимъ обществомъ иска, судъ обязанъ войти въ разсмотрѣніе существа иска и въ повѣрку какъ основаній, такъ и размѣра его, принявъ въ соображеніе все приведенныя по дѣлу обстоятельства и представленныя сторонами доказательства.

II. Назначеніе жалованья или иного за службу вознагражденія.

1) См. § 3: Общ. Пол. о кр-хъ, ст.: 195, 196 и 197, и разъясненія Прав. Сен., приведенныя подъ этими статьями.

§ 18.

16 п. 62 ст. Общ. Пол. о кр-хъ:

Дѣла по отбыванію воинской повинности, въ той степени, въ какой они касаются сельскаго общества.

1) Рѣш. Общ. Собр. Пр. Сен. 1892 г. за № 42: Посемейные списки, составляемые для отбыванія воинской повинности, не служатъ доказательствомъ принадлежности къ крестьянскому двору, какъ юридическому лицу, владѣющему участкомъ надѣльной земли.

2) Св. Зак., Т. IV, изд. 1897 г., Уст. о Воин. Повин., ст.:

29. Сельскіе обыватели разныхъ наименованій: мѣщане, ремесленники и рабочіе люди продолжаютъ числиться въ составѣ тѣхъ обществъ, къ которымъ принадлежали при вступленіи въ службу, но освобождаются, во время состоянія на дѣйствительной службѣ, отъ всеѣхъ взимаемыхъ подушно государственныхъ, земскихъ и общественныхъ сборовъ; равнымъ образомъ они освобождаются лично и отъ натуральныхъ повинностей. Въ отношеніи же къ имуществамъ, имъ принадлежащимъ, означенныя лица обязаны платежемъ податей и иныхъ сборовъ и отбываніемъ слѣдующихъ съ тѣхъ имуществъ повинностей, на общемъ основаніи.

§ 1. Приказъ по военному вѣдомству 1888 г., № 170: Нижніе чины состоящіе въ запасѣ, на основаніи 34 ст. Уст. о Воин. Пов., освобождаются въ теченіе одного года лишь отъ взимаемыхъ подушно податей и иныхъ сборовъ и отъ натуральныхъ повинностей, которымъ они подлежали бы лично; въ отношеніи же къ имуществамъ, имъ принадлежащимъ, чины эти обязаны платежемъ податей и иныхъ сборовъ и отбываніемъ слѣдующихъ съ ихъ имуществъ повинностей, на общемъ основаніи.

Примѣчаніе 1. Платежъ упомянутыхъ въ сей (29) и 34 статьяхъ сборовъ за лицъ, находящихся на дѣйствительной военной службѣ, и втеченіе года по увольненіи ихъ въ запасъ, остается на обязанности подлежащихъ обществъ.

34. Состоящіе въ запасѣ пользуются указанной въ статьѣ 29 льготой отъ взимаемыхъ подушно податей и иныхъ сборовъ и отъ натуральныхъ повинностей,

которымъ они подлежали бы лично, втеченіе года со времени отчисленія въ запасъ (ст. 29, прим. 1). Въ случаѣ призыва ихъ изъ запаса въ ряды войскъ, они пользуются упомянутой льготой также втеченіе года со времени роспуска ихъ со службы.

38. Семейства нижнихъ чиновъ, выступившихъ въ походъ, а также семейства чиновъ запаса и ратниковъ государственнаго ополченія, призванныхъ въ военное время на дѣйствительную службу, призрѣваются земствомъ, равно какъ городскими и сельскими обществами, на основаніи правилъ, при семъ приложенныхъ. Тѣмъ обществамъ, которыя не въ состояніи будутъ своими средствами обезпечить нуждающіяся семейства, выдается необходимое пособіе изъ казны.

Временныя правила о призрѣніи семействъ чиновъ запаса и ратниковъ государственнаго ополченія, призванныхъ въ военное время на службу.

(ВЫПИСКА):

1. Правомъ на предоставленное статьями 38 и 332 сего Устава призрѣніе отъ земства и городскихъ и сельскихъ обществъ пользуются лица, означенныя ниже въ статьяхъ 2 и 3 сего приложенія, если они не имѣютъ достаточныхъ собственныхъ средствъ къ существованію.

2. Жена и дѣти призваннаго на службу, къ какому бы обществу, сословію или состоянію они ни принадлежали, имѣютъ право получать: 1) отъ города или селенія, въ которомъ проживаютъ,—бесплатное помѣщеніе, съ отопленіемъ, если не имѣютъ собственнаго жилища или дароваго пріюта, и 2) отъ земства, въ предѣлахъ котораго находятся на жительствѣ,—продовольствіе натурою или деньгами, полагая на каждое призрѣваемое лицо, безъ различія возраста, не менѣе одного пуда двадцати восьми фунтовъ муки, десяти фунтовъ крупы и четырехъ фунтовъ соли въ мѣсяць.

3. Въ дополненіе къ опредѣленному въ предшедшей (2) статьѣ довольствію, земство и общества, по лежащей на нихъ обязанности пецись о семействахъ лицъ, призванныхъ на защиту Престола и Отечества, принимаютъ и другія, возможныя по обстоятельствамъ и средствамъ, мѣры для лучшаго обезпеченія этихъ семействъ. Опредѣленіе таковыхъ мѣръ предоставляется ближайшему усмотрѣнію земскихъ собраній, городскихъ думъ, волостныхъ и сельскихъ обществъ, по принадлежности.

4. Призрѣніе отца, матери, дѣда, бабушки, братьевъ и сестеръ (круглыхъ сиротъ) призваннаго, если лица эти содержались его трудомъ, возлагается на городское и сельское общество, къ которому они принадлежатъ. Общество обязано имѣть о названныхъ лицахъ попеченіе въ порядкѣ опредѣленномъ дѣйствующими объ общественномъ призрѣніи законами, съ соблюденіемъ притомъ правилъ, изложенныхъ выше въ пунктѣ 1 статьи 2 и въ статьѣ 3 сего приложенія.

5. Жена и дѣти призваннаго на дѣйствительную службу, нуждающіяся въ призрѣніи (ст. 2 сего прил.), заявляютъ о томъ словесно или письменно: 1) жительствующія въ городскихъ поселеніяхъ—Уѣздной Земской или Городской Управѣ, по принадлежности, или Полицейскому Управленію, и 2) изъ проживающихъ въ уѣздѣ: принадлежащія къ мѣстнымъ волости или сельскому обществу—своему Волостному Старшинѣ, а всѣ остальные—Уѣздной Земской Управѣ или Становому Приставу. За больныхъ, увѣчныхъ и малолѣтнихъ, не имѣющихъ возможности сдѣлать о себѣ заявленіе лично или чрезъ родственниковъ, обязаны заявлять владѣльцы домовъ, въ которыхъ они проживаютъ, а въ селеніяхъ, сверхъ того, и Сельскіе Старосты.

6. Полицейскія Управленія и Волостные Старшины вносятъ дѣлаемые имъ заявленія (ст. 5 сего прил.) въ особую шнуровую книгу и передаютъ ихъ, не позже трехъ дней со времени поступленія, въ Уѣздную Земскую или Городскую Управу, по принадлежности, съ приложеніемъ своихъ удостовѣреній о семейномъ и имущественномъ положеніи заявителей. Объ отводѣ помѣщеній лицамъ, имѣющимъ на нихъ право въ селеніяхъ, Волостной Старшина дѣлаетъ съ своей стороны надлежащее распоряженіе.

7. Земскія и Городскія Управы, получивъ непосредственно или чрезъ полицію, ходатайство нуждающихся въ призрѣніи лицъ (ст. 5 и 6 сего прил.) и удостовѣрившись, въ случаѣ надобности, въ основательности сихъ ходатайствъ, дѣлаютъ не позднее семи дней распоряженіе объ оказаніи надлежащаго призрѣнія. Нужныя о просителяхъ свѣдѣнія Управа собираетъ чрезъ своихъ членовъ или иными, находящимися въ распоряженіи ея способами, или же чрезъ полицію, которая обязана оказывать ей въ сихъ случаяхъ все необходимое содѣйствіе.

9. Призрѣніе продолжается до возвращенія призванныхъ къ своимъ семействамъ; оно обязательно не долѣе истеченія годичнаго срока со дня объявленія Высочайшаго повелѣнія о приведеніи арміи на мирное положеніе.

10. Наблюденіе за своевременнымъ и надлежащимъ призрѣніемъ лицъ, имѣющихъ на то право принадлежитъ Губернатору, который, въ случаѣ неисполненія земствомъ или обществами возложенныхъ на нихъ правилами сего приложенія обязанностей, принимаетъ предоставленныя ему закономъ мѣры.

12. Семейства выступившихъ въ походъ нижнихъ чиновъ, которыхъ приведеніе войскъ на военное положеніе застало на дѣйствительной службѣ, если эти семейства проживали въ мѣстѣ служенія нижнихъ чиновъ или, проживая въ другомъ мѣстѣ, получали отъ нихъ средства къ жизни, пользуются до возвращенія съ похода, призрѣніемъ на основаніи предшедшихъ статей.

§ 1. Государь Императоръ, въ 5 день Августа 1904 г., Высочайше повелѣть соизволилъ:

(ВЫПИСКА):

II. Предоставить: 1) нуждающимся семействамъ охотниковъ, поступившихъ на службу во время нынѣшней войны одинаковыя права на призрѣніе съ семействами выступившихъ въ походъ нижнихъ чиновъ, которыхъ приведеніе войскъ на военное положеніе застало на дѣйствительной службѣ (уст. воинск. пов., ст. 38, прил. ст. 12) и 2) семействамъ нижнихъ чиновъ, проживавшимъ внѣ городовъ и селеній (напр., на владѣльческихъ усадьбахъ и хуторахъ) и лишившимся квартиръ вслѣдствіе призыва нижнихъ чиновъ на службу или выступленія ихъ въ походъ въ нынѣшнюю войну,—право на полученіе помѣщенія, съ отопленіемъ, или соотвѣтственнаго денежнаго довольствія отъ земства, въ предѣлахъ котораго означенныя семейства находятся на жительствѣ.

III. Призрѣніе отца, матери, дѣда, бабушки, братьевъ и сестеръ (круглыхъ сиротъ) неприписаннаго ни къ какому обществу нижняго чина, призваннаго на службу или выступившаго въ походъ, въ нынѣшнюю войну, возложить на земства и города, по мѣсту жительства этихъ лицъ, съ тѣмъ, чтобы земскія учрежденія и городскія общественныя управленія въ такихъ случаяхъ руководствовались правилами, изложенными въ ст. 4 приложенія къ статьѣ 38 устава о воинской повинности.

§ 2. Циркуляромъ Товарища Министра Внутреннихъ Дѣлъ сенатора Дурново губернаторамъ, градоначальникамъ и начальникамъ областей, отъ

15-го августа сего года за № 23, между прочимъ разъяснено: 1-е, что по имѣющимъ въ Министерствѣ Внутреннихъ Дѣлъ свѣдѣніямъ, въ нѣкоторыхъ мѣстностяхъ, при призывѣ запасныхъ, многіе изъ нихъ высказывали опасеніе, чтобы въ отсутствіе ихъ сельское общество не отобрало надѣла отъ ихъ семействъ въ случаѣ накопленія сими послѣдними недоимокъ.

Вслѣдствіе сего признано необходимымъ разъяснить, черезъ посредство земскихъ начальниковъ, семьямъ призванныхъ, что нынѣ, съ отмѣной круговой поруки, сельскія общества не имѣютъ болѣе права снимать надѣлы съ неисправныхъ плательщиковъ. Засимъ, само собой разумѣется, что если бы недоимки были накоплены означенными семьями по причинамъ уважительнымъ, то имъ могутъ быть предоставлены льготы въ платежахъ установленнымъ для того порядкомъ, и 2-е, по возбужденному въ одной губерніи вопросу о правѣ на пособія семействъ призванныхъ на войну раскольниковъ, браки коихъ не записаны въ метрическія книги полиціи, разъяснено, что такія семьи, хотя и неоформленные по книгамъ, но въ дѣйствительности существующія, пользуются правами на пособія на равныхъ съ семействами тѣхъ нижнихъ чиновъ изъ раскольниковъ, браки которыхъ записаны въ метрическихъ книгахъ.

49. *Примѣчаніе: см. § 6, разъясненіе подъ 224 ст. Общ. Пол. о кр-хъ.*

53. Способными къ труду въ семействѣ считаются имѣющіе отъ восемнадцати до пятидесяти пяти лѣтъ отъ роду, за исключеніемъ: 1) совершенно неимѣющихъ возможности работать, вслѣдствіе увѣчья или болѣзненнаго разстройства, 2) сосланныхъ, 3) находящихся въ безвѣстной отлучкѣ болѣе трехъ лѣтъ и 4) находящихся по призыву на дѣйствительной службѣ нижними чинами въ сухопутныхъ войскахъ или во флотѣ.

Примѣчаніе 1. Способными къ труду въ семействѣ считаются только лица мужскаго пола.

Примѣчаніе 2. Правила о порядкѣ опредѣленія неспособности къ труду и удостовѣренія безвѣстной отлучки членовъ семейства при назначеніи лицамъ, призываемымъ къ исполненію воинской повинности, льготъ по семейному положенію при семъ приложены.

Правила о порядкѣ опредѣленія неспособности къ труду, вслѣдствіе увѣчья или болѣзненнаго разстройства, а также о порядкѣ удостовѣренія безвѣстной отлучки лицъ въ семействѣ призываемаго къ исполненію воинской повинности.

(ВЫПИСКА):

1. Опредѣленіе неспособности къ труду лицъ въ семействѣ, вслѣдствіе увѣчья или болѣзненнаго разстройства, принадлежитъ:

1) Относительно лицъ сельскаго, мѣщанскаго и ремесленнаго сословія, а также приписанныхъ къ волостямъ, — подлежащимъ Сходамъ: сельскому, мѣщанскому, ремесленному или волостному, по принадлежности, съ тѣмъ чтобы приговоры сельскаго и волостнаго Сходовъ удостовѣрялись Волостными Правленіями, мѣщанскаго же и ремесленнаго — Городскими Управами, или замѣняющими ихъ учрежденіями;

Примѣчаніе 1. Въ случаѣ непредставленія своевременно отъ сельскихъ, мѣщанскихъ или ремесленныхъ Сходовъ, или же Купеческихъ Управъ, приговоровъ и постановленій о способности къ труду лицъ въ семействѣ призываемаго къ отбыванію воинской повинности опредѣленіе способности къ труду произво-

дится непосредственно Городскимъ или Уѣзднымъ, или же Окружнымъ по воинской повинности Присутствіемъ, по принадлежности.

2. Удостовереніе въ безвѣстной отлучкѣ лица въ семействѣ призываемаго къ исполненію воинской повинности, принадлежитъ: 1) относительно лицъ сельскаго, мѣщанскаго и ремесленнаго сословія, а также приписанныхъ къ волостямъ,—подлежащимъ Сходамъ: сельскому, мѣщанскому, ремесленному или волостному, съ тѣмъ, чтобы приговоры сельскаго или волостнаго Сходовъ свидѣтельствовались Волостными Правленіями, мѣщанскаго же и ремесленнаго—Городскими Управами, или замѣняющими ихъ учрежденіями.

3. Приговоры сельскаго, мѣщанскаго, ремесленнаго и волостнаго Сходовъ, а также Купеческихъ Управъ, относительно опредѣленія неспособности къ труду, лицъ въ семействѣ призываемыхъ къ исполненію воинской повинности, а также приговоры сходовъ или Городовыхъ Магистратовъ по предмету удостовѣренія въ безвѣстной отлучкѣ означенныхъ лицъ, могутъ быть пересматриваемы и отмѣняемы Уѣздными, Окружными или Городскими Присутствіями по воинской повинности, какъ по жалобамъ недовольныхъ приговорами лицъ, такъ и по собственному усмотрѣнію Присутствій.

4. Постановленія Уѣздныхъ, Окружныхъ или Городскихъ Присутствій, по означеннымъ въ предшедшей (3) статьѣ дѣламъ, могутъ быть обжалованы Губернскимъ или Областнымъ Присутствіемъ, рѣшенія которыхъ признаются окончательными.

§ 1. Ц. М. В. Д. отъ 23 января 1876 г., № 4 (по воин. повин.): Льгота 3-го разряда по семейному положенію предоставляется лицамъ непосредственно слѣдующимъ по возрасту за братьями, уволенными изъ войскъ въ отпускъ по болѣзни.

§ 2. Ц. М. В. Д. отъ 9 іюня 1875 г., № 54: Нижніе чины, уволенные въ отпускъ по зеленымъ билетамъ, не должны считаться, при назначеніи льготъ по семейному положенію, въ числѣ способныхъ къ труду членовъ семействъ.

§ 3. Ц. М. В. Д. отъ 20 Февраля 1889 г., № 2: Въ тѣхъ случаяхъ, когда мужья проживающихъ въ селеніяхъ солдатокъ, поступивъ въ военную службу по прежнимъ рекрутскимъ наборамъ, обратно изъ военной службы на родину не возвратились, собрать же справки о нахожденіи сихъ нижнихъ чиновъ въ живыхъ не представляется возможнымъ, на предметъ назначенія отъ казны пособія женамъ сихъ чиновъ, о времени принятія такихъ чиновъ на службу и о невозвращеніи ихъ на родину должны составляться общественные приговоры, свидѣтельствуемые волостными правленіями.

§ 4. Ц. М. В. Д. отъ 22 Октября 1899 г., № 27: На основаніи п. 1 приложения къ 53 ст. (2 прим.) Уст. о Воин. Пов., изд. 1897 г., опредѣленіе неспособности къ труду лицъ въ семействѣ, вслѣдствіе увѣчья или болѣзненнаго разстройства, принадлежитъ относительно лицъ сельскаго сословія, а также приписанныхъ къ волостямъ—подлежащимъ сходамъ: сельскому или волостному съ тѣмъ, чтобы приговоры сельскаго и волостнаго сходовъ удостовѣрялись волостными правленіями. Затѣмъ, сельскіе и волостные сходы, во всѣхъ безъ изъятія случаяхъ, когда къ нимъ будетъ предъявлено требованіе объ опредѣленіи неспособности къ труду лицъ въ семействѣ призываемыхъ, обязаны исполнить таковое, составивъ надлежащій о семъ приговоръ.

§ 5. Ц. М. В. Д. отъ 19 Февраля 1897 г., № 3 (по воин. повин.): Въ числѣ способныхъ къ труду членовъ семействъ призываемыхъ не считаются

лица, сосланные по приговорамъ обществъ (п. 2 ст. 53 Уст. о Воин. Пов., изд. 1897 г.).

134. Составленіе частныхъ призывныхъ списковъ должно быть окончено къ 15 Марта. Затѣмъ списки выставляются или вывѣшиваются на двухнедѣльный срокъ въ Уѣздныхъ, Окружныхъ и Городскихъ по воинской повинности Присутствіяхъ, въ городскихъ управленіяхъ и Волостныхъ Правленіяхъ, по принадлежности, а списки, относящіеся до того или другаго сельскаго общества, прочитываются на Сельскихъ Сходахъ.

135. Всякому дозволяется, за двѣ недѣли до срока представленія списковъ въ Уѣздныя, Окружныя или городскія Присутствія, заявлять о замѣченныхъ въ спискахъ пропускахъ и ошибкахъ. Заявленія должны быть занесены въ особую книгу, повѣрены втеченіе семи дней на основаніи находящихся на-лицо документовъ, опросами или иными способами, и обнаруженные въ спискахъ невѣрности исправлены. О пропускахъ и ошибкахъ въ частныхъ призывныхъ спискахъ, составляемыхъ Уѣздными, Окружными и Городскими по воинской повинности Присутствіями, заявляется непосредственно этимъ Присутствіямъ въ опредѣленный сею (135) статьею двухнедѣльный срокъ.

§ 1. Высочайше утвержденнымъ 7-го іюня 1904 года мнѣніемъ Государственнаго Совѣта, между прочимъ, положено: 4) ходатайства: а) лицъ, подлежащихъ призыву по жеребью, о дозволеніи явиться къ освидѣтельствуванію не въ томъ участкѣ, гдѣ они записаны, заявленные по истеченіи указаннаго въ статьѣ 140 устава о воинской повинности срока *), и б) лицъ, пожелавшихъ отбыть воинскую повинность на правахъ вольноопредѣляющихся, о дозволеніи имъ, въ потребныхъ случаяхъ, явки къ освидѣтельствуванію не по мѣсту приписки ихъ къ призывному участку — разрѣшаются губернскими (областными) по воинской повинности присутствіями по мѣсту жительства просителей. Министру Внутреннихъ Дѣлъ предоставляется преподать означеннымъ присутствіямъ указанія относительно условій, при наличности коихъ таковыя ходатайства должны быть представляемы на разрѣшеніе Министра. Упомянутыя въ пунктѣ а сей статьи ходатайства евреевъ подлежатъ, во всякомъ случаѣ, разрѣшенію Министра Внутреннихъ Дѣлъ.

§ 2. Цирк. М. В. Д. отъ 30 Іюня и 7 Августа 1904 г., №№ 15 и 19: Министерство Внутреннихъ Дѣлъ разъяснило, что просьбы лицъ призываемыхъ по жеребью могутъ быть признаваемы уважительными въ слѣдующихъ случаяхъ: а) когда мѣсто жительства просителя отстоитъ отъ мѣста его приписки не менѣе тысячи верстъ; б) когда докторскимъ свидѣтельствомъ удостовѣрена: болѣзнь просителя, лишающая его возможности передвиженія, или же наличность у просителя такихъ недостатковъ, которые освобождаютъ его отъ призыва въ войска и в) когда проситель по семейной льготѣ или по вынудому имъ номеру жеребья подлежитъ зачисленію въ государственное ополченіе. Затѣмъ въ тѣхъ случаяхъ, когда ходатайство объ освидѣтельствуваніи на мѣстѣ жительства хотя и не подходитъ подъ перечисленные условія, тѣмъ не менѣе представляется уважительнымъ по другимъ какимъ либо основаніямъ, какъ напримѣръ, по неудобству путей сообщенія до мѣста приписки призываемаго, особенно при отсутствіи желѣзныхъ дорогъ, или по бѣдности призываемаго, или же если онъ призывается лишь для опредѣленія ему возраста по наружному виду, — то представленіе такихъ ходатайствъ на разрѣшеніе Министра зависитъ отъ начальниковъ губерній и областей. Подобныя же ходатайства призываемыхъ, заявившихъ желаніе отбыть

*) Т.-е. не позже 15-го января того года, въ которомъ подлежатъ призыву.

повинность на правах вольноопредѣляющихся, независимо отъ указанныхъ выше условій, могутъ быть удовлетворяемы, если такіе призываемые представляютъ свидѣтельство, отъ одного изъ врачей, находящихся на государственной службѣ, о томъ, что, по состоянію здоровья, они неспособны служить въ войскахъ.

Въ виду сего, прошенія объ освидѣтельствованіи не по мѣсту приписки къ призывнымъ участкамъ, а по мѣсту жительства, слѣдуетъ впродъ подавать не Министру Внутреннихъ Дѣлъ, а мѣстному губернскому начальству по мѣсту жительства просителей.

§ 3. См. § 6: П.п. 1 и 2 подъ 209 ст. и п. 6 подъ 210 ст. Общ. Пол. о порядкѣ перечисленія и поступленія въ монашество лицъ, отбывающихъ воинскую повинность.

§ 4. Ц. М. В. Д. отъ 18 Ноября 1898 г., № 22 (по воин. повин.): О словесныхъ разъясненіяхъ правилъ о перечисленіи въ призывные участки *по мѣсту жительства* (ст. 138, 139 и 140 Уст. о Воин. Пов.) на сельскихъ сходахъ, вслѣдъ за окончаніемъ дѣйствій по призыву, т.-е. ежегодно въ теченіе Декабря и первой половины Января.

§ 5) Ц. М. Ф. отъ 29 Апрѣля 1881 г., № 28: О непремѣнномъ включеніи въ приговоры сельскихъ обществъ свѣдѣній о томъ, что нижніе чины, просящіе о назначеніи пособія, не передавали своимъ сыновьямъ или другимъ родственникамъ особыхъ усадебъ или хозяйства, которыми они пользовались и на обзаведеніе которыхъ получили единовременное отъ казны, при водвореніи, пособие и что сыновья сихъ чиновъ сами люди очень бѣдные и не имѣютъ достаточныхъ средствъ для содержанія своихъ отцовъ.

§ 6) Ц. Деп. Госуд. Казнач. отъ 7 Декабря 1899 г., № 23992: (на имя Казен. Палаты): Въ тѣхъ случаяхъ, когда будетъ обнаружено, что выдача отставнымъ нижнимъ чинамъ неправильныхъ удостовѣреній на полученіе ежемѣсячныхъ отъ казны пособій состоялась по небрежности или неосмотрительности должностныхъ лицъ сельскихъ обществъ, освобожденных отъ уголовного преслѣдованія, иски къ этимъ лицамъ о возмѣщеніи въ казну убытковъ, происшедшихъ по выдачѣ означенныхъ пособій, должны быть предъявляемы въ подлежащихъ Окружныхъ Судахъ порядкомъ, указаннымъ въ ст. 1316—1336 т. XVI ч. Уст. Граж. Судопр. (рѣш. Гражд. Кас. Депар. Правительствующаго Сената 1876 года, № 106 и др.), не выжидая привлеченія означенныхъ лицъ, къ отвѣтственности въ административномъ порядкѣ. Но если выдача удостовѣреній, не согласныхъ съ имущественнымъ положеніемъ нижнихъ чиновъ, являлась бы преступнымъ дѣяніемъ, влекущимъ за собою преданіе уголовному суду, то объ этомъ Палата обязывается, на основаніи Закона 12 Іюля 1889 года, сообщить мѣстному Земскому Начальнику, для передачи дѣла на разсмотрѣніе Уѣзднаго Съѣзда, отъ коего зависитъ преданіе суду административныхъ лицъ крестьянскаго управленія (ст. 62 (58 ст., изд. 1902 г.). Полож. Зем. Нач., Цир. Министерствъ Внутреннихъ Дѣлъ и Юстиціи 1893 года, № 2), и по постановленіи судомъ обвинительнаго приговора, взыскивать съ виновныхъ причиненные ими убытки на общемъ основаніи.

§ 19.

17 п. 62 ст. Общ. Пол. о кр-хъ:

Принятіе мѣръ къ предупрежденію и взысканію недоборовъ и недоимокъ.

Общ. Полож., ст.:

О льготахъ въ уплатѣ недоборовъ.

337. Въ случаѣ временнаго затрудненія отдѣльныхъ домохозяевъ въ уплатѣ причитающейся съ нихъ по частному сроку доли оклада государственныхъ сборовъ, Земскому Начальнику или Мировому Посреднику, по ходатайствамъ подлежащихъ домохозяевъ и по соглашенію съ Податнымъ Инспекторомъ, предоставляется пріостановить взысканіе недобора съ означенныхъ хозяевъ до одного изъ слѣдующихъ частныхъ сроковъ, въ предѣлахъ окладнаго года, съ тѣмъ, чтобы общая отсроченная сумма не превышала шестой части оклада, причитающагося въ этотъ срокъ съ селенія, и чтобы ходатайства о пріостановленіи взысканія недобора на высшую сумму представлялись Земскимъ Начальникомъ или Мировымъ Посредникомъ на разрѣшеніе Управляющаго Казенною Палатою *).

338. Если, вслѣдствіе постигшаго селеніе бѣдствія, какъ напр.: пожара, общаго неурожая, падежа скота, повальной болѣзни и т. п., уплата всего оклада государственныхъ сборовъ втеченіе окладнаго года окажется непосильною для значительнаго числа домохозяевъ, то, по ходатайству Сельскаго Схода, Земскій Начальникъ или Мировой Посредникъ, выяснивъ размѣръ бѣдствія, представляетъ Управляющему Казенною Палатою объ отсрочкѣ уплаты части причитающагося съ селенія оклада государственныхъ сборовъ за предѣлы окладнаго года *).

1) Высочайше утвержденное 12 Марта 1903 г. мнѣніе Государственнаго Совѣта объ отмѣнѣ круговой поруки крестьянъ въ уплатѣ окладныхъ сборовъ въ мѣстностяхъ, въ коихъ введено въ дѣйствіе положеніе 23 Іюня 1899 г. о порядкѣ взиманія сихъ сборовъ съ надѣльныхъ земель сельскихъ обществъ (240—340 ст. Общ. Пол. о кр-хъ). Собр. Узак. и Распор. Прав., 1903 г., ст. 356:

І. Въ мѣстностяхъ, въ которыхъ введено въ дѣйствіе Высочайше утвержденное, 23 іюня 1899 г., положеніе о порядкѣ взиманія окладныхъ сборовъ съ надѣльныхъ земель сельскихъ обществъ (Собр. узак., ст. 1063), отмѣнить кру-

*) 337 и 338 ст., какъ соответствующія 97 и 98 ст. Закона 23 Іюня 1899 г., измѣнены Закономъ 12 Марта 1903 г. (см. VII отд. этого закона).

говую поруку крестьянъ въ уплатѣ окладныхъ государственныхъ и земскихъ, а также и мірскихъ сборовъ.

II. За волостными и сельскими сходами сохранить право производить, въ случаѣ необходимости, дополнительныя втеченіе года раскладки мірскихъ повинностей.

III. Въ измѣненіе и дополненіе подлежащихъ узаконеній постановить:

1) Въ мѣстностяхъ, въ которыхъ введено въ дѣйствіе Высочайше утвержденное, 23 іюня 1899 г., положеніе о порядкѣ взиманія окладныхъ сборовъ съ надѣльныхъ земель сельскихъ обществъ (Собр. узак., ст. 1063), Министру Финансовъ предоставляется слагать государственные сборы съ означенныхъ земель на всякую сумму.

2) Въ тѣхъ же мѣстностяхъ (п. 1) сельскія общества освобождаются отъ взысканія платы, установленной ст. 200 и 201 и прим. къ ст. 263 уст. общ. призр. (св. зак., т. XIII, изд. 1892 года) за лѣченіе принадлежащихъ къ ихъ составу неимущихъ членовъ въ заведеніяхъ общественнаго призрѣнія.

3) Въ губерніяхъ, въ коихъ введено въ дѣйствіе положеніе о земскихъ учрежденіяхъ, изъ поступающихъ въ казначейства взносовъ въ уплату сборовъ съ крестьянскихъ надѣльныхъ земель, прежде всего, покрывается сполна по каждой отдѣльной окладной единицѣ окладъ земскаго сбора, а поселеніямъ, на которыхъ числится разсроченная въ установленномъ порядкѣ недоимка земскаго сбора, также и означенная недоимка въ размѣрѣ не свыше 20% къ окладу. За пополненіемъ въ указанныхъ предѣлахъ слѣдующихъ въ доходъ земства платежей, всѣ остальные поступающія по означенной окладной единицѣ суммы по земельнымъ сборовъ обращаются на покрытіе сполна оклада государственныхъ сборовъ, а въ подлежащихъ случаяхъ и разсроченной недоимки сихъ послѣднихъ сборовъ въ размѣрѣ также не свыше 20% къ окладу. За покрытіемъ въ такомъ порядкѣ слѣдующихъ въ доходъ казны платежей, дальнѣйшими поступленіями по той же окладной единицѣ возмѣщаются остальные числящіяся на оной недоимки сначала по земскимъ, а затѣмъ и по государственнымъ сборамъ.

IV. Въ измѣненіе и дополненіе подлежащихъ статей упомянутаго въ отдѣлѣ I положенія постановить:

1) Уплата окладныхъ сборовъ возлагается на отвѣтственность каждаго отдѣльнаго домохозяина въ селеніяхъ какъ съ общиннымъ, такъ и съ подворнымъ (наслѣдственнымъ) владѣніемъ землею.

2) Распоряженіе взысканіемъ недоимокъ окладныхъ сборовъ возлагается на податного инспектора.

3) Принятіе одной или нѣсколькихъ изъ указанныхъ въ ст. 50 сего положенія *) мѣръ, для взысканія недобора съ неисправнаго домохозяина, лежитъ на обязанности волостного старшины лично, либо чрезъ должностныхъ лицъ волостного и сельскаго общественнаго управленія.

4) Если числящаяся на неисправномъ домохозяинѣ недоимка окладныхъ сборовъ (отд. V, ст. 71) не превышаетъ двадцати процентовъ причитающагося съ него оклада государственныхъ и земскихъ сборовъ, и податной инспекторъ убѣдится, что пополненіе этой недоимки вполне обеспечивается мѣрами, означенными въ ст. 50 *) сего положенія, то ему предоставляется сдѣлать распоряженіе о пополненіи недоимки, въ указанные имъ частные сроки, совмѣстно съ текущимъ окладомъ. Въ тѣхъ случаяхъ, когда недоимка неисправнаго домохозяина превышаетъ двадцать процентовъ слѣдующаго съ него оклада сборовъ или пополненіе ея, по мнѣнію податного инспектора, не обеспечивается означенными въ ст. 50 *)

*) 290 ст. Общ. Пол.

сего положенія мѣрами, податной инспекторъ приступаетъ ко взысканію недоимки порядкомъ, установленнымъ въ отд. VI настоящаго узаконенія и въ ст. 94—96 сего положенія *), если только не послѣдуетъ распоряженія со стороны управляющаго казенною палатою объ ограниченіи взысканія этой недоимки мѣрами, означенными въ ст. 50.

5) Если всѣми указанными въ ст. 1 и 7 отд. VI настоящаго узаконенія мѣрами числящіяся на отдѣльныхъ домохозяевахъ или подворныхъ владѣльцахъ недоимки не будутъ покрыты полностью, то казенная палата слагаетъ со счетовъ, по безнадежности къ поступленію, непополненный остатокъ недоимки государственныхъ и земскихъ сборовъ на всякую сумму.

6) По представленію податного инспектора, управляющему казенною палатою, по соглашенію съ губернаторомъ, предоставляется разсрочка или отсрочка уплаты недоимокъ государственныхъ и земскихъ сборовъ на срокъ не свыше трехъ лѣтъ.

V. Статьи 18, 19, 20, 25, 27, 58, 59, 71 и 72 означеннаго (отд. I) положенія **) изложитъ слѣдующимъ образомъ;

Ст. 18. Копіи со всѣхъ раскладочныхъ приговоровъ, немедленно по составленіи ихъ, представляются волостнымъ старшиною подлежащему земскому начальнику и податному инспектору.

Ст. 19. Если земскій начальникъ удостовѣрится, что раскладочный приговоръ постановленъ несогласно съ закономъ, то, остановивъ исполненіе сего приговора, представляетъ его, не позже двухъ недѣль со дня внесенія приговора въ особую книгу (ст. 57 общ. пол.; 69 ст., изд. 1902 г.) вмѣстѣ съ своимъ заключеніемъ, на разсмотрѣніе уѣзднаго съѣзда (ст. 97 пол. зем. нач.; 89 ст., изд. 1902 г.).

Ст. 20. Если податной инспекторъ признаетъ, что при составленіи раскладочнаго приговора допущены отступленія отъ закона, клонящіяся къ нарушенію казеннаго интереса, то сообщаетъ объ этомъ, въ мѣсячный срокъ со дня полученія копіи приговора (ст. 18), земскому начальнику, который представляетъ приговоръ на разсмотрѣніе уѣзднаго съѣзда (ст. 19), съ своимъ заключеніемъ, въ двухнедѣльный срокъ.

Ст. 25. Въ случаѣ обнаруженія управляющимъ казенною палатою неправильныхъ по взиманію окладныхъ сборовъ дѣйствій должностныхъ лицъ сельскаго или волостного управленія или земскихъ начальниковъ, а также въ случаѣ неисполненія сими должностными лицами возложенныхъ на нихъ настоящимъ положеніемъ обязанностей, управляющей казенною палатою немедленно сообщаетъ о неправильныхъ дѣйствіяхъ или упущеніяхъ должностныхъ лицъ сельскаго и волостного управленія земскому начальнику, а о неправильныхъ дѣйствіяхъ и упущеніяхъ земскихъ начальниковъ—губернатору.

Ст. 27. Взиманіе окладныхъ сборовъ возлагается на должностныхъ лицъ волостного и сельскаго общественнаго управленія, подъ руководствомъ земскаго начальника и податного инспектора, на основаніяхъ, опредѣленныхъ симъ положеніемъ.

Ст. 58. Опись и оцѣнка движимаго имущества неисправнаго домохозяина производится означенными въ ст. 48 сего положенія должностными лицами волостного и сельскаго общественнаго управленія при участіи двухъ свидѣтелей (ст. 65 общ. пол.) **). О времени производства описи и оцѣнки извѣщается домохозяинъ или замѣняющее его лицо.

*) 334—336 ст. Общ. Пол.

**) Эти статьи соотвѣтствуютъ слѣдующимъ статьямъ Общ. Пол. о кр-хъ: 258, 259, 260, 265, 267, 298, 299, 311 и 312; 65 ст. замѣнена 80 ст. изд. 1902 г.

Ст. 59. Продажа описаннаго имущества производится волостнымъ старшиною въ мѣстѣ нахождения имущества или въ иномъ мѣстѣ, указанномъ земскимъ начальникомъ, по соглашенію съ податнымъ инспекторомъ, преимущественно въ праздничные или базарные дни, но не ранѣе двухъ недѣль и не позже мѣсяца послѣ утвержденія описи.

Ст. 71. Недоборъ, не пополненный къ 1 января слѣдующаго за окладнымъ года, считается недоимкою.

1) Ук. 2 Д. Пр. Сен. отъ 7 Октября 1903 г., № 5514: Невзносъ крестьянами части слѣдуемыхъ съ нихъ платежей, происшедшій вслѣдствіе ошибочнаго разчета Казенныхъ Палатъ, не можетъ считаться недоимкою.

Ст. 72. Не позже двухъ недѣль по наступленіи указаннаго въ ст. 71 сего положенія срока податному инспектору должны быть сообщаемы: уѣзднымъ казначействомъ—списокъ селеній, по коимъ числится недоимка окладныхъ сборовъ, съ обозначеніемъ размѣра оной, а волостнымъ старшиною — списокъ недоимщиковъ по каждому селенію, съ указаніемъ размѣра числящейся на каждомъ неисправномъ домохозяинѣ недоимки и объясненіемъ о принятыхъ имъ мѣрахъ къ ея пополненію.

VI. Взамѣнъ статей 88—93 того же (отд. I) (328—333 ст. Общ. Пол.) положенія постановить слѣдующія правила о взысканіи недоимокъ:

А. Въ селеніяхъ съ общиннымъ пользованіемъ землею.

1) Для взысканія недоимокъ въ селеніяхъ съ общиннымъ пользованіемъ землею примѣняются слѣдующія мѣры: а) отобраніе, по предложенію земскаго начальника, селеніемъ, къ которому принадлежитъ неисправный домохозяинъ, полевой земли его; б) сдача въ аренду съ торговъ означенной земли, и в) продажа принадлежащихъ недоимщику строеній, не составляющихъ необходимости въ его хозяйствѣ.

2) Отобраніе у неисправнаго домохозяина полевой земли производится селеніемъ, къ которому онъ принадлежитъ, на срокъ по усмотрѣнію схода, не свыше, однако, шести лѣтъ, съ обязательствомъ уплатить единовременно всю числящуюся на неисправномъ домохозяинѣ недоимку. Въ приговорѣ схода по сему предмету должны быть указаны какъ количество отбираемой отъ недоимщика полевой земли (вся или часть), такъ и срокъ отобранія ея.

Примѣчаніе. По особому ходатайству схода уплата указанной въ сей (2) статьѣ недоимки можетъ быть отсрочена или разсрочена въ порядкѣ и на основаніяхъ, указанныхъ въ ст. 6 отд. IV настоящаго узаконенія.

3) Отобранная у неисправнаго домохозяина земля передается сходомъ отдѣльнымъ домохозяевамъ, или распределяется между всѣми домохозяевами, или оставляется въ нераздѣльномъ пользованіи всего селенія. Причитающійся за эту землю текущій окладъ взимается съ подлежащихъ домохозяевъ въ размѣрѣ, опредѣленномъ раскладочнымъ приговоромъ.

4) Въ случаѣ отказа селенія, къ которому принадлежитъ неисправный домохозяинъ, отобрать у него полевую землю на указанныхъ въ ст. 2 сего отдѣла основаніяхъ, уѣздный съѣздъ, по представленію податнаго инспектора, дѣлаетъ распоряженіе о сдачѣ полевой земли недоимщика въ аренду съ торговъ, причемъ опредѣляетъ ту часть земли домохозяина, которая подлежитъ сдачѣ съ торговъ, долю годового оклада, причитающуюся на сдаваемую землю, срокъ, на который она сдается, сроки и порядокъ взноса арендныхъ за землю платежей, а также

мѣры противъ возможной неисправности арендатора. Срокъ аренды не долженъ превышать шести лѣтъ. Сдача съ торговъ производится волостнымъ старшиною въ томъ селеніи, при которомъ состоитъ сдаваемая земля, съ соблюденіемъ правилъ, изложенныхъ въ ст. 60, 62 и 63 сего положенія (300, 302 и 303 ст. Общ. Пол., изд. 1902 г.).

5) Къ участию въ торгахъ на сдачу въ аренду полевой земли неисправнаго домохозяина допускаются одни только члены того сельскаго общества, къ которому принадлежитъ недоимщикъ. Если же торги эти не состоятся, то назначаются вторые торги, въ коихъ уже могутъ участвовать и постороннія обществу лица.

6) При безуспѣшности означенныхъ въ ст. 2 и 4 сего отдѣла мѣръ, податной инспекторъ дѣлаетъ распоряженіе о продажѣ принадлежащихъ недоимщику строеній, не составляющихъ необходимости въ его хозяйствѣ. Къ продажѣ строеній неисправнаго домохозяина можетъ быть приступлено не прежде, какъ по утвержденіи податнымъ инспекторомъ, по соглашенію съ земскимъ начальникомъ, описи и оцѣнки назначаемаго въ продажу имущества, произведенныхъ по правиламъ, изложеннымъ въ ст. 58 сего положенія (отд. V наст. узак.). Продажа производится порядкомъ, указаннымъ въ ст. 59 (отд. V наст. узак.) и 60—63 сего положенія (300—303 ст. Общ. Пол., изд. 1902 г.).

Б. Въ селеніяхъ съ подворнымъ (наслѣдственнымъ) владѣніемъ землею.

7) Для взысканія недоимокъ въ селеніяхъ съ подворнымъ (наслѣдственнымъ) владѣніемъ землею примѣняются слѣдующія мѣры: а) отобрание, по предложенію земскаго начальника, селеніемъ, къ которому принадлежитъ неисправный домохозяинъ, полевой земли его; б) сдача въ аренду съ торговъ означенной земли; в) продажа принадлежащихъ неисправному домохозяину строеній, не составляющихъ необходимости въ его хозяйствѣ, и г) продажа подворнаго участка недоимщика съ публичнаго торга.

8) Указанныя въ пп. а, б и в предыдущей (7) статьи мѣры взысканія примѣняются съ соблюденіемъ правилъ, изложенныхъ въ ст. 2—6 сего отдѣла.

9) При безуспѣшности указанныхъ въ пп. а и в ст. 1 сего отдѣла мѣръ и въ случаѣ, если торги на сдачу въ аренду полевой земли неисправнаго домохозяина не состоялись (п. б ст. 1 сего отд.), податной инспекторъ входитъ съ представленіемъ въ уѣздный съѣздъ о продажѣ подворнаго участка недоимщика съ публичнаго торга. Означенная продажа производится по распоряженію губернскаго присутствія порядкомъ, указаннымъ въ ст. 94—96 сего положенія (334—336 ст. Общ. Пол., изд. 1902 г.).

1) Ц. М. В. Д. отъ 11 Мая 1903 г. за № 16: Сельскія общества и за послѣдовавшимъ изданіемъ закона 12 Марта 1903 года, коимъ отмѣнена круговая порука крестьянъ въ уплатѣ окладныхъ государственныхъ, земскихъ, а также и мірскихъ сборовъ, могутъ, съ соблюденіемъ установленныхъ правилъ, составлять приговоры и заключать отъ своего имени, со включеніемъ въ этихъ документахъ обязательства о круговой отвѣтственности всѣхъ членовъ общества, какъ по добровольно устанавливаемымъ сборамъ на удовлетвореніе необязательныхъ мірскихъ потребностей, такъ и по разнаго рода договорамъ съ частными лицами и учрежденіями.

VII. Взамѣнъ статей 97—100 того же (отд. I) положенія (337—340 ст. Общ. Пол.) постановить слѣдующія правила о льготахъ по взносу платежей текущаго года:

1) Въ случаѣ временнаго затрудненія отдѣльных домохозяевъ въ уплатѣ причитающейся съ нихъ по частному сроку доли оклада государственныхъ и земскихъ сборовъ, земскому начальнику, по ходатайствамъ подлежащихъ домохозяевъ и по соглашенію съ податнымъ инспекторомъ, предоставляется отсрочить этимъ хозяевамъ уплату означенной доли оклада до одного изъ слѣдующихъ частныхъ сроковъ, въ предѣлахъ окладнаго года.

2) Въ случаѣ постигшаго отдѣльных домохозяевъ значительнаго бѣдствія, земскій начальникъ представляетъ управляющему казенной палатою объ отсрочкѣ пострадавшимъ домохозяевамъ уплаты причитающихся съ нихъ государственныхъ и земскихъ сборовъ за предѣлы окладнаго года.

3) Управляющему казенною палатою предоставляется немедленно сдѣлать распоряженіе о пріостановленіи взысканія окладныхъ сборовъ съ пострадавшихъ домохозяевъ (ст. 2 сего отд.). Ему же, по соглашенію съ губернаторомъ, предоставляется разсрочка или отсрочка текущаго оклада государственныхъ и земскихъ сборовъ, въ размѣрѣ не свыше половины оклада и на срокъ не свыше трехъ лѣтъ.

4) При несогласіи губернатора съ управляющимъ казенною палатою, а также въ случаѣ необходимости предоставить льготу въ уплатѣ оклада государственныхъ и земскихъ сборовъ въ большемъ размѣрѣ и на большій срокъ, чѣмъ указано въ ст. 3 сего отдѣла, управляющій казенною палатою входитъ съ представленіемъ къ Министру Финансовъ, который разрѣшаетъ дѣло по соглашенію съ Министромъ Внутреннихъ Дѣлъ.

VIII. Статьи 36—40, 48, 49, 64—67, 69, 70, 73—87 и пунктъ 3 ст. 50 упомянутаго (отд. I) положенія отмѣнить. *)

2) См. § 7: разъясненія подъ 5 п. 62 ст. Общ. Пол.

3) Рѣш. Прав. Сен.:

§ 1. Пріятіе мѣръ ко взысканію недоимокъ съ неисправныхъ плательщиковъ предоставлено закономъ не волостному суду, а сельскому сходу, къ которому и обязаны сельскіе старосты или сборщики податей обращаться въ случаѣ неисправности крестьянъ въ отбываніи повинностей (25 Янв. 1877, № 785; 14 Марта 1878, № 2320; 8 Марта 1877, № 2039; 2 Марта 1878, № 4798; 8 Марта 1877, № 2082).

§ 2. Споры между обществомъ и отдѣльными его членами о недоимкахъ, взыскиваемыхъ обществомъ, подлежатъ разрѣшенію учреждений по крест. дѣламъ по существу (2 Д. П. С. 16 Янв. 1890, № 206).

4) Циркуляръ Министра Финансовъ казеннымъ палатамъ 34 губерній, въ коихъ введено положеніе о земскихъ учрежденіяхъ, отъ 29 Марта 1903 года, за № 3166.— О порядкѣ примѣненія пункта 3 отдѣла III Высочайше утвержденнаго 12 марта 1903 мнѣнія Государственнаго Совѣта объ отмѣнѣ круговой поруки по уплатѣ окладныхъ сборовъ въ мѣстностяхъ, въ коихъ введено въ дѣйствіе положеніе 23 іюня 1899 г., о порядкѣ взиманія сихъ сборовъ съ надѣльныхъ земель сельскихъ обществъ.

*) Эти статьи соотвѣствуютъ слѣдующимъ статьямъ Общ. Пол. о кр-хъ: 276—280, 288, 289, 304—307, 309, 310, 313—327, и п. 3 ст. 290.

Пунктомъ 3 отдѣла III Высочайше утвержденнаго 12 сего марта мѣня Гсударственнаго Совѣта объ отмѣнѣ круговой поруки крестьянъ по уплатѣ окладныхъ сборовъ, установленъ новый порядокъ зачисленія въ земскіе и казенные сборы суммъ, поступающихъ въ казначейства въ уплату этихъ сборовъ крестьянскихъ надѣльныхъ земель.

Означенный порядокъ немедленно по полученіи на мѣстахъ закона 12 марта долженъ быть примѣненъ ко всѣмъ суммамъ, какія будутъ впредь поступать въ указанные сборы, и одновременно съ этимъ должны прекратить свое дѣйствіе въ отношеніе тѣхъ же сборовъ ст. 2 отдѣла I Высочайше утвержденнаго 22 марта 1899 года мѣня Государственнаго Совѣта (уст. земск. повин., св. т. IV, изд. 1899 г., статьи 108—115), инструкция о порядкѣ распределенія суммъ, поступающихъ въ уплату поземельныхъ сборовъ, утвержденная по соглашенію съ Министерствомъ Внутреннихъ Дѣлъ и Государственнымъ Контролемъ 2 декабря 1900 года, а также всѣ сдѣланныя по отдѣльнымъ казеннымъ палатамъ распоряженія объ увеличеніи на основаніи ст. 111 уст. земск. повин., изд. 1899 года, размѣра отчисленій въ доходъ земства изъ суммъ, поступающихъ въ сборы съ крестьянскихъ надѣльныхъ земель.

5) См. § 16: разъясненія подь ст. Общ. Пол. 355 и др.

6) Собр. Узак. и Распор. Прав., 1904 г., № 958.

Объ объединеніи числящихся на крестьянскихъ надѣльныхъ земляхъ недоимокъ земскихъ сборовъ въ губерніяхъ, въ коихъ дѣйствуетъ положеніе о земскихъ учрежденіяхъ, съ казенными недоимками.

I. Признать казенными недоимки земскихъ сборовъ, числящіяся къ 1 января 1904 года на крестьянскихъ надѣльныхъ земляхъ въ губерніяхъ, въ коихъ введено въ дѣйствіе положеніе о земскихъ учрежденіяхъ (Свод. Зак., т. II, изд. 1892 г.).

II. Означенныя въ отдѣлѣ I недоимки, за исключеніемъ начисленныхъ неправильно, числящихся неизвѣстно за какими обществами и явно безнадежныхъ къ поступленію, возмѣтитъ подлежащимъ земствамъ изъ средствъ государственнаго казначейства въ теченіе пяти лѣтъ, начиная съ 1 января 1904 года, чтобы распределеніе ассигнуемыхъ на сей предметъ кредитовъ между отдѣльными земствами произведено было Министеромъ Финансовъ, по соглашенію съ Министеромъ Внутреннихъ Дѣлъ и Государственнымъ Контролеромъ, пропорціонально суммамъ причитающихся каждому земству къ возмѣщенію недоимокъ.

III. Размѣръ суммы недоимокъ земскихъ сборовъ, подлежащей возмѣщенію земствамъ, на основаніи отдѣла II, опредѣлить на основаніи слѣдующихъ правилъ:

1) Собираніе необходимыхъ данныхъ и составленіе первоначальныхъ предположеній возлагается на обязанность земскихъ управъ, по принадлежности, при ближайшемъ участіи подлежащихъ податныхъ инспекторовъ.

2) Означенныя въ статьѣ I предположенія вносятся земскими управами въ земскія собранія. При обсужденіи этихъ предположеній участвуютъ съ правомъ совѣщательнаго голоса: въ уѣздныхъ земскихъ собраніяхъ—подлежащіе податные инспекторы, а въ губернскихъ земскихъ собраніяхъ—управляющіе мѣстными казенною и контрольною палатами.

3) Постановленія земскихъ собраній вносятся на разсмотрѣніе губернскаго по земскимъ и городскимъ дѣламъ присутствія и затѣмъ съ заключеніемъ присутствія представляются на утвержденіе Министра Финансовъ, по соглашенію съ

Министромъ Внутреннихъ Дѣлъ и Государственнымъ Контролеромъ; въ случаѣ же разногласія дѣло поступаетъ на разсмотрѣніе Комитета Министровъ.

IV. Отпустить изъ средствъ государственнаго казначейства, въ 1904 году, на возмѣщеніе перечисляемыхъ въ казну недоимокъ (отд. II) наиболѣе нуждающимся въ средствахъ земствамъ, *одинъ миллионъ рублей*, съ отнесениемъ этого расхода на счетъ кредита, оставленнаго къ условному отпуску по § 21 смѣты расходовъ департамента окладныхъ сборовъ на 1904 годъ. Дальнѣйшіе, начиная съ 1905 года, кредиты на возмѣщеніе земствамъ перечисляемыхъ въ казну недоимокъ отпускать въ смѣтномъ порядкѣ, въ зависимости отъ состоянія средствъ государственнаго казначейства.

§ 20.

18 п. 62 ст. Общ. Пол. о кр-хъ:

Дѣла по обращенію хлѣбныхъ общественныхъ запасовъ въ денежные общественные капиталы; по назначенію ссудъ изъ мѣстныхъ запасныхъ магазиновъ или замѣняющихъ оныя общественныхъ продовольственныхъ капиталовъ, по замѣнѣ общественныхъ продовольственныхъ капиталовъ хлѣбными запасами и другія дѣла, указанные въ Уставѣ о Обеспеченіи Народнаго Продовольствія и во Временныхъ Правилахъ по обеспеченію продовольственныхъ потребностей сельскихъ обывателей. Ф. 17 и 18.

1) Св. Зак., т. XIII Уст. Прод., прод. 1902 г., ст. 1, приложение къ 1 прим.: Времен. Продов. Правила (Высочайше утвержденное 12 Іюня 1900 г. мнѣніе Государственнаго Совѣта; Собран. Узак. и Распор. Прав. 1900 г., ст. 1620), ст.:

14. Къ предметамъ вѣдомства Губернскихъ Присутствій относятся:

а) распоряженіе губернскимъ продовольственнымъ капиталомъ и разрѣшеніе выдачи ссудъ изъ онаго;

б) приобрѣтеніе хлѣба на счетъ губернскаго, а также другихъ продовольственныхъ капиталовъ въ случаяхъ, указанныхъ въ настоящихъ правилахъ (ст. 72 и 84);

в) разрѣшеніе выдачи ссудъ изъ частныхъ и общественныхъ капиталовъ, а также изъ хлѣбозапасныхъ магазиновъ, если возникаетъ необходимость въ выдачѣ оныхъ сверхъ половины установленной нормы сихъ капиталовъ и запасовъ;

г) установленіе сроковъ возврата ссудъ изъ общественныхъ хлѣбозапасныхъ магазиновъ и общественныхъ и частныхъ капиталовъ, а также и губернскаго капитала;

д) разрѣшеніе въ случаѣ необходимости отсрочекъ: 1) по внесенію сборовъ въ общественные и частные продовольственные капиталы и 2) по возврату на время не болѣе шести лѣтъ ссудъ, выданныхъ изъ губернскаго, частныхъ и общественныхъ продовольственныхъ капиталовъ, а также изъ хлѣбозапасныхъ магазиновъ;

е) разрѣшеніе замѣны хлѣбныхъ запасовъ денежными капиталами и обращенія сихъ послѣднихъ въ хлѣбные запасы;

ж) установленіе въ развитіе настоящихъ правилъ общаго порядка назначенія продовольственныхъ и сѣменныхъ ссудъ, а равно исчисленія накладныхъ расходовъ по доставкѣ и храненію хлѣба, закупленнаго на счетъ какъ губернскаго, такъ общественныхъ и частныхъ капиталовъ;

з) опредѣленіе родовъ хлѣба, изъ коего слѣдуетъ по мѣстнымъ условіямъ образовывать запасы въ магазинахъ;

и) утвержденіе составленныхъ Уѣздными Съѣздами проектовъ обязательныхъ постановленій о порядкѣ пріема, храненія и выдачи хлѣба изъ запасныхъ магазиновъ;

і) разсмотрѣніе жалобъ на постановленія Уѣздныхъ, Съѣздовъ, нарушающія права отдѣльныхъ лицъ и обществъ, и отмѣна въ подлежащихъ случаяхъ такихъ постановленій;

к) преподаніе общихъ руководящихъ указаній Уѣзднымъ Съѣздамъ по вѣснмъ предметамъ продовольственнаго дѣла, а также инструкцій о порядкѣ дѣйствій попечителей продовольственныхъ участковъ какъ въ обыкновенное время, такъ и въ неурожайные годы;

л) представленіе Министру Внутреннихъ Дѣлъ предположеній по предметамъ, требующимъ его утвержденія.

§ 1. Собр. Узак. и Распор. Прав., 1904 г., ст. 1387:

Высочайше утвержденнымъ 6-го іюня 1904 года мнѣніемъ Государственнаго Совета положено:

Въ мѣстностяхъ, въ коихъ введены временныя правила по обезпеченію продовольственныхъ потребностей сельскихъ обывателей, Губернскимъ и Губернскимъ по крестьянскимъ дѣламъ Присутствіямъ предоставляется разрѣшать, въ случаѣ необходимости, отсрочки возврата ссудъ, выдаваемыхъ изъ губернскаго, частныхъ и общественныхъ продовольственныхъ капиталовъ, а также изъ хлѣбо-запасныхъ магазиновъ.

23. По продовольственной части къ предметамъ вѣдомства Уѣздныхъ Съѣздовъ относятся:

а) завѣдываніе общественными, частными, а также перечисленными въ прим. къ ст. 52 специальными продовольственными капиталами, счетоводство по онымъ и отчетность, равно пріобрѣтеніе хлѣба на счетъ упомянутыхъ капиталовъ;

б) раздѣленіе волостей на продовольственные участки и назначеніе попечителей сихъ участковъ (прим. къ ст. 6);

в) общее наблюденіе за исправнымъ состояніемъ запасныхъ хлѣбныхъ магазиновъ и за своевременнымъ пополненіемъ до установленныхъ размѣровъ, хлѣбныхъ въ нихъ запасовъ, а также утвержденіе предположеній Земскихъ Начальниковъ о переосвѣженіи означенныхъ запасовъ;

г) утвержденіе списковъ наличнаго населенія, подлежащаго продовольственнымъ сборамъ хлѣбомъ или деньгами;

д) разрѣшеніе лицамъ, имѣющимъ право на продовольственную помощь, но не принадлежащимъ къ составу сельскихъ обществъ (ст. 4), устраивать особые хлѣбозапасные магазины;

е) разрѣшеніе устройства, взамѣнъ сельскихъ, участковыхъ и волостныхъ запасныхъ магазиновъ;

ж) разрѣшеніе ссудъ изъ сельскихъ, участковыхъ и волостныхъ запасныхъ магазиновъ, а также изъ общественныхъ и частныхъ капиталовъ до половины установленной нормы сихъ запасовъ и капиталовъ;

з) установленіе, въ предѣлахъ указаннаго въ настоящихъ правилахъ размѣра, ежегоднаго сбора на составленіе общественныхъ хлѣбныхъ запасовъ, а также общественныхъ и частныхъ продовольственныхъ капиталовъ и представленіе Губернскимъ Присутствіямъ объ отсрочкахъ въ случаяхъ невозможности для сельскихъ обществъ взноса упомянутаго сбора;

и) установленіе окончательныхъ сроковъ пополненія ежегодныхъ платежей по продовольственнымъ ссудамъ (ст. 90);

і) составленіе проектовъ обязательныхъ постановленій о порядкѣ пріема, храненія и выдачи хлѣба изъ запасныхъ магазиновъ;

к) представленіе Губернатору и Губернскому Присутствію предположеній по предметамъ, подлежащимъ ихъ вѣдѣнію на основаніи настоящихъ правилъ;

л) приведеніе въ исполненіе предложеній Губернскаго Присутствія, представленій заключеній по переданнымъ на обсужденіе Уѣзднаго Съѣзда вопросамъ, а равно доставленіе срочныхъ вѣдомостей о положеніи хлѣбныхъ запасовъ, общественныхъ капиталовъ и свѣдѣній объ урожаѣ;

м) разсмотрѣніе жалобъ на распоряженія Земскихъ Начальниковъ по дѣламъ народнаго продовольствія.

§ 1. Собр. Узак. и Распор. Прав., 1904 г., ст. 1242:

О порядкѣ взысканія продовольственныхъ долговъ съ сельскихъ обывателей губерній, въ коихъ введены Временныя Правила 12 іюня 1900 года, по ссудамъ, выданнымъ до 1 января 1901 года.

Государь Императоръ, по положенію Комитета Министровъ, въ 25 день іюня 1904 года Высочайше повелѣтъ соизвоилъ: для взысканія продовольственныхъ долговъ съ сельскихъ обывателей губерній, въ коихъ введены Временныя Правила 12 іюня 1900 года, по ссудамъ, выданнымъ до 1 января 1901 года, установить нижеслѣдующія правила:

1. Размѣры и сроки взысканія долговъ съ сельскихъ обывателей во все продовольственные капиталы по ссудамъ на продовольствіе и обсымененіе полей, изъ какихъ бы источниковъ означенныя ссуды ни были выданы, опредѣляются Уѣздными Създами или Създами Мирowychъ Посредниковъ, сообразно платежной способности должниковъ и размѣру урожая даннаго года.

2. Размѣръ взысканія устанавливается Създами для каждаго сельскаго общества, саставляющаго особую окладную единицу по взысканію казенныхъ и земскихъ сборовъ, причѣмъ размѣръ этотъ не долженъ превышать двадцати пяти процентовъ причитающагося съ общества годоваго оклада сихъ сборовъ. При исключительно благоприятныхъ условіяхъ взысканіе это можетъ быть установлено до пятидесяти процентовъ означеннаго оклада.

3. Губернскимъ и Губернскимъ по крестьянскимъ дѣламъ Присутствіямъ предоставляется, по ходатайствамъ Уѣздныхъ Създовъ и Създовъ Мирowychъ Посредниковъ, разрѣшать взысканіе продовольственныхъ долговъ въ размѣрѣ, превышающемъ пятьдесятъ процентовъ годоваго оклада казенныхъ и земскихъ сборовъ, для обществъ, не платящихъ выкупныхъ платежей за полевую землю.

4. Продовольственные долги въ размѣрахъ, назначенныхъ Създами (ст. 2) и Губернскими Присутствіями (ст. 3), взыскиваются преимущественно предъ всеми прочими съ сельскихъ обывателей сборами, кромѣ страховыхъ платежей, и взимаются порядкомъ, установленнымъ Высочайше утвержденнымъ 23 іюня 1899 года Положеніемъ о порядкѣ взиманія окладныхъ сборовъ съ надѣльныхъ земель сельскихъ обществъ.

5. Въ тѣхъ случаяхъ, когда на сельскихъ обывателяхъ числятся продовольственные долги по ссудамъ, выданнымъ изъ разныхъ источниковъ, суммы, отчисляемая въ уплату оныхъ на основаніи статей 1—4, обращаются, прежде всего, въ возвратъ числящихся за должниками ссудъ изъ общественныхъ капиталовъ, а засимъ въ капиталы губернскіе и въ общій по Имперіи продовольственный капиталъ.

29. На Земскихъ Начальниковъ возлагаются, при содѣйствіи волостныхъ и сельскихъ начальствъ, надзоръ за исправнымъ состояніемъ волостныхъ, участковыхъ и сельскихъ магазиновъ и находящихся въ нихъ запасовъ, а также за правильностью составленія списковъ лицъ, подлежащихъ продовольственнымъ сборамъ и нуждающихся въ выдачѣ сѣменныхъ и продовольственныхъ пособій, принятіе и составленіе первоначальныхъ расчетовъ о размѣрѣ необходимой населенію участка помощи на продовольствіе и обсымененіе полей, распоряженія по приѣмкѣ назначеннаго для нуждающихся хлѣба, по распредѣленію его и по перевозкѣ въ предѣлахъ участка и вообще исполненіе на мѣстѣ распоряженій Губернатора, Губернскаго Присутствія и Уѣзднаго Създа.

31. Хлѣбные продовольственные запасы содержатся по каждому сельскому обществу отдѣльно, но въ сельскихъ обществахъ, состоящихъ изъ селеній съ значительнымъ населеніемъ или отстоящихъ другъ отъ друга на большомъ разстояніи, допускается образованіе упомянутыхъ запасовъ по отдѣльнымъ селеніямъ. Замѣна хлѣбныхъ запасовъ частью или сполна денежными капиталами допускается на основаніяхъ, указанныхъ въ сихъ правилахъ (ст. 38), съ разрѣшенія Губернскаго Присутствія, въ мѣстностяхъ же, подлежащихъ обезпеченію въ продовольственномъ отношеніи исключительно посредствомъ засыпки зерна въ общественные магазины (ст. 3),—съ разрѣшенія Министра Внутреннихъ Дѣлъ.

Примѣчаніе. Лица, имѣющія право на продовольственную помощь, но не входящая въ составъ сельскихъ обществъ, могутъ съ разрѣшенія Уѣзднаго Създа устраивать особые хлѣбозапасные магазины и въ такомъ случаѣ вносятъ продовольственный сборъ хлѣбомъ на общихъ основаніяхъ.

32. Хлѣбные запасы образуются по числу наличныхъ душъ (обоого пола и всѣхъ возрастовъ), входящихъ въ составъ сельскаго общества, въ размѣрѣ, опредѣляемомъ Министромъ Внутреннихъ Дѣлъ, по соглашенію съ Министромъ Финансовъ, на основаніи заключеній Губернскихъ Присутствій, для каждой губерніи отдѣльно, но не свыше четырехъ пудовъ на наличную душу. Тѣмъ же порядкомъ производится измѣненіе установленнаго размѣра хлѣбныхъ запасовъ. При доведеніи означенныхъ запасовъ до установленной нормы принимаются къ зачету существующіе запасы (въ хлѣбѣ или деньгахъ), не исключая числящихся въ недоимкахъ по выданнымъ ссудамъ. По представленію Губернскаго Присутствія Министру Внутреннихъ Дѣлъ предоставляется допускать, въ зависимости отъ мѣстныхъ условій взиманіе хлѣбнаго сбора не по вѣсу, а мѣрою, считая мѣру за пудъ, но не иначе какъ съ согласія плательщиковъ.

33. Опредѣленіе родовъ хлѣба, изъ коего слѣдуетъ, по мѣстнымъ условіямъ, образовывать запасы въ магазинахъ, принадлежитъ Губернскимъ Присутствіямъ, на основаніи представленій Уѣздныхъ Съѣздовъ; но приэтомъ наблюдается, чтобы двѣ трети общаго количества запасовъ, считая въ томъ числѣ и числящіеся въ ссудахъ, состояли изъ зерна, пригоднаго къ продовольствію.

34. Списки лицъ, подлежащихъ сбору на образованіе хлѣбныхъ запасовъ составляются сельскими старостами, съ обозначеніемъ числа душъ, состоящихъ въ каждомъ крестьянскомъ дворѣ. Списки эти, по провѣркѣ Волостнымъ Старшиною, а затѣмъ Земскимъ Начальникомъ, представляются имъ въ Уѣздный Съѣздъ. Сей послѣдній утверждаетъ означенные списки для взиманія сбора на пятилѣтній срокъ, по истеченіи коего списки эти исправляются указаннымъ выше порядкомъ.

35. Сборъ на образованіе хлѣбныхъ запасовъ взимается ежегодно въ количествѣ, опредѣляемомъ по расчету не болѣе полупуда хлѣба съ каждой наличной души, на основаніи указаннаго въ предшедшей статьѣ списка, втеченіе 12 лѣтъ, пока полное, назначенное въ статьѣ 32 сихъ правилъ, количество хлѣба не поступитъ въ запасные магазины. Министру Внутреннихъ Дѣлъ предоставляется, по соглашенію съ Министромъ Финансовъ, уменьшать вышеозначенный срокъ для мѣстностей, находящихся въ благопріятныхъ экономическихъ условіяхъ, до 8 лѣтъ. Въ случаяхъ же значительнаго урожая, отъ Уѣзднаго Съѣзда, съ утвержденія Губернскаго Присутствія, зависитъ увеличивать, для даннаго года, размѣръ упомянутаго сбора, но не болѣе какъ вдвое.

36. Указанный въ предшедшей (35) статьѣ сборъ распределяется по числу наличныхъ душъ въ сельскихъ обществахъ и взыскивается немедленно по окончаніи жатвы и посѣва озимыхъ хлѣбовъ. Раскладки сего сбора устанавливаются приговорами сельскихъ обществъ примѣнительно къ правиламъ, изложеннымъ въ ст. 13—17 Высочайше утвержденнаго, 23-го іюня 1899 г., положенія о порядкѣ взиманія окладныхъ сборовъ съ надѣльныхъ земель сельскихъ обществъ. Взысканіе сбора производится за личною отвѣтственностью плательщиковъ. Въ случаѣ недорода хлѣбовъ, отсрочка на внесеніе упомянутаго сбора до слѣдующаго урожая можетъ быть дана Уѣзднымъ Съѣздомъ на основаніи представленія Земскаго Начальника.

37. Хлѣбные запасы расходуются установленнымъ порядкомъ лишь на продовольственныя и сѣменные нужды сельскихъ обществъ, коимъ они принадлежать; съ выходомъ же изъ обществъ отдѣльныхъ членовъ, послѣдніе лишаются права на полученіе какой-либо части хлѣба, засыпаннаго въ магазины. Въ исключительныхъ случаяхъ, когда оказывается необходимымъ воспользоваться этими запасами для передвиженія ихъ въ мѣстности, постигнутыя неурожаемъ, на кратковременное позаймствованіе оныхъ для нуждъ пострадавшаго отъ неурожаевъ населенія, Министръ Внутреннихъ Дѣлъ испрашиваетъ черезъ Комитетъ Министровъ Высочайшее соизволеніе.

38. Обращеніе хлѣбныхъ запасовъ въ денежные капиталы допускается по приговорамъ сельскихъ обществъ, съ соблюденіемъ слѣдующихъ условій: 1) взамѣнъ разрѣшеннаго къ обращенію въ капиталъ хлѣба должны быть внесены деньги по опредѣляемой Губернскимъ Присутствіемъ среднесложной справочной цѣнѣ на хлѣбъ за предшествовавшія десять лѣтъ, и 2) распродажа хлѣбныхъ запасовъ разрѣшается лишь въ мѣрѣ, соотвѣтствующей сдѣлан-

нымъ въ дѣйствительности взаимнѣ ихъ денежнымъ взносамъ, причемъ, въ случаяхъ допущенія полной замѣны упомянутыхъ запасовъ капиталами, самые магазины предоставляются въ распоряженіе сельскихъ сходовъ не иначе, какъ по поступленіи всего капитала.

39. Устройство и поддержаніе запасныхъ магазиновъ въ исправности составляетъ обязательную для всѣхъ членовъ сельскихъ обществъ повинность, порядокъ отбыванія коей опредѣляется приговорами сихъ обществъ.

40. Взаимнѣ отдѣльныхъ магазиновъ, въ каждомъ сельскомъ обществѣ одной и той же волости, по опредѣленію сельскихъ сходовъ сихъ обществъ, съ утвержденія Уѣздныхъ Съѣздовъ, разрѣшается устройство одного магазина для нѣсколькихъ обществъ или для всей волости. Для постройки такихъ магазиновъ можетъ быть выдана изъ губернскаго продовольственнаго капитала, съ разрѣшенія Губернскаго Присутствія, ссуда, подлежащая исполненію въ указанные Присутствіемъ сроки.

Примѣчаніе. Сельскія общества, не пожелавшія быть приписанными къ волостному магазину, могутъ сохранить свой собственный магазинъ.

41. Надзоръ за исправнымъ состояніемъ запасныхъ магазиновъ, а также за сохранностью ссыпаннаго въ нихъ зерна и правильнымъ его употребленіемъ, возлагается на Сельскихъ Старостъ и Волостныхъ Старшинъ или особыхъ Попечителей (ст. 6 сего прил.), подъ непосредственнымъ наблюденіемъ и руководствомъ Земскихъ Начальниковъ.

42. Для завѣдыванія запасными магазинами сельскимъ и волостнымъ обществамъ разрѣшается избирать изъ своей среды или нанимать особыхъ Смотрителей, утверждаемыхъ въ должности Земскими Начальниками, которымъ предоставляется и увольненіе ихъ въ потребныхъ случаяхъ. Назначеніе жалованья изъ мірскихъ сборовъ, или иного вознагражденія, Смотрителямъ предоставляется усмотрѣнію сельскихъ и волостныхъ обществъ, въ установленномъ порядкѣ.

43. Ревизія запасныхъ магазиновъ для удостовѣренія въ исправномъ ихъ состояніи, принятіе нужныхъ мѣръ къ ремонту оныхъ и повѣрка количества наличныхъ запасовъ и ихъ доброкачественности производятся Земскими Начальниками не менѣе одного раза въ годъ.

44. Хранящіеся въ магазинахъ хлѣбные запасы должны быть, во избѣжаніе порчи, обновляемы сельскими обществами или указанными въ примѣчаніи къ статьѣ 31 сего приложенія лицами по опредѣленіямъ Уѣздныхъ Съѣздовъ, основанныхъ на представленіяхъ Земскихъ Начальниковъ.

46. Общественные продовольственные капиталы учреждаются для тѣхъ сельскихъ обществъ, кои замѣнили хлѣбный продовольственный сборъ денежнымъ, и предназначаются на удовлетвореніе продовольственныхъ и сѣменныхъ нуждъ членовъ подлежащихъ сельскихъ обществъ; съ выходомъ же изъ обществъ отдѣльныхъ членовъ, послѣдніе лишаются права на полученіе какой либо части общественнаго капитала. Въ исключительныхъ случаяхъ можетъ быть испрашиваемо Министромъ Внутреннихъ Дѣлъ черезъ Комитетъ Министровъ Высочайшее соизволеніе на позаимствованіе общественныхъ продовольственныхъ капиталовъ ненуждающихся сельскихъ обществъ, для нуждъ пострадавшаго отъ неурожая населенія въ предѣлахъ губерніи.

47. Сумма общественнаго продовольственнаго капитала въ каждомъ сельскомъ обществѣ, перешедшемъ для обезпеченія продовольственныхъ нуждъ отъ хлѣбныхъ запасовъ къ денежнымъ капиталамъ, должна соответствовать цѣнности разрѣшеннаго къ обращенію въ капиталъ количества хлѣбныхъ запасовъ по расчету среднесложной справочной цѣны на хлѣбъ втеченіе предшествовавшихъ десяти лѣтъ.

Примѣчаніе. Общественные капиталы, образованные до изданія правилъ сего приложенія и не достигающіе полной суммы, установленной для нихъ въ порядкѣ, указанномъ въ сей (47) статьѣ, пополняются до надлежащаго размѣра денежнымъ сборомъ по опредѣленію Уѣздныхъ Съѣздовъ.

48. Для составленія причитающейся съ сельскаго общества суммы капитала (ст. 47) взыскивается ежегодно денежный сборъ въ размѣрѣ двѣнадцатой ея части до тѣхъ поръ, пока означенная сумма не поступитъ полностью

въ общественный капиталъ. Министру Внутреннихъ Дѣлъ предоставляется, по соглашенію съ Министромъ Финансовъ, увеличивать ежегодный денежный сборъ до восьмой части полного размѣра капитала, съ соблюденіемъ условій, указанныхъ въ статьѣ 35 сего приложенія.

49. Продовольственный денежный въ общественный капиталъ сборъ взимается въ порядкѣ, опредѣленномъ Положеніемъ о порядкѣ взиманія окладныхъ сборовъ съ надѣльныхъ земель сельскихъ обществъ (Особ. Прил. Зақ. Сост., Кн. I, Общ. Пол., ст. 240—340) для взысканія казенныхъ и земскихъ сборовъ въ селеніяхъ, гдѣ круговая порука не примѣняется.

50. Обращеніе общественныхъ денежныхъ продовольственныхъ капиталовъ въ хлѣбные запасы допускается, по приговорамъ сельскихъ обществъ, съ разрѣшенія Губернскаго Присутствія.

Примѣчаніе. Если, при замѣнѣ общественнаго капитала хлѣбнымъ запасомъ, стоимость послѣдняго окажется ниже суммы капитала, то образовавшійся излишекъ не передается въ распоряженіе подлежащаго общества, но составляетъ особый капиталъ на существующихъ для общественныхъ капиталовъ основаніяхъ.

60. Ссуды на посѣвъ и продовольствіе могутъ быть трехъ родовъ: 1) частныя—выдаваемые изъ мѣстныхъ запасныхъ магазиновъ и на счетъ общественныхъ и частныхъ продовольственныхъ капиталовъ; 2) губернскія—выдаваемые изъ губернскихъ продовольственныхъ капиталовъ, и 3) чрезвычайныя—выдаваемые изъ общаго по Имперіи продовольственнаго капитала.

61. Для выдачи ссудъ всѣхъ родовъ (ст. 60) требуется наличность слѣдующихъ условій: а) происшедшій вслѣдствіе неурожая или другихъ неблагоприятныхъ для сельскаго хозяйства явленій недостатокъ въ средствахъ пропитанія и сѣменахъ для посѣва; б) отсутствіе такого имущества, продажа котораго, безъ существеннаго разстройства хозяйства, могла бы доставить средства къ пропитанію и посѣву, и в) неимѣніе заработковъ или отсутствіе въ семьѣ лицъ, способныхъ къ работѣ.

Примѣчаніе. Выдача ссудъ допускается при наличности указанныхъ въ пп. б и в сей статьи условій также въ тѣхъ случаяхъ, когда въ мѣстностяхъ, не обезпечиваемыхъ своимъ урожаемъ на круглый годъ, цѣны на хлѣбъ чрезвычайно возвысятся.

62. Размѣръ продовольственныхъ ссудъ не долженъ въ среднемъ превышать по расчету всей совокупности лицъ, которымъ выдаются ссуды, одного пуда зерна въ мѣсяцъ на взрослого и полупуда на дѣтей, не достигшихъ пятилѣтняго возраста.

63. Ссуды на обмѣненіе полей выдаются нуждающимся въ размѣрѣ, необходимомъ для поддержанія крестьянскаго хозяйства, и притомъ, по возможности, въ томъ родѣ хлѣба, который преобладаетъ въ посѣвахъ нуждающейся мѣстности.

64. Ссуды на посѣвъ и продовольствіе изъ общественныхъ хлѣбныхъ запасовъ и продовольственныхъ капиталовъ испрашиваются членамъ сельскихъ обществъ по особымъ приговорамъ обществъ, съ означеніемъ въ нихъ кому и въ какомъ количествѣ необходимо выдать ссуду. Къ приговорамъ должны быть приложены особыя вѣдомости съ подробнымъ означеніемъ семейнаго и имущественнаго положенія нуждающихся. Приговоры эти провѣряются Волостными Старшинами и Земскимъ Начальникомъ и вносятся послѣднимъ, съ его заключеніемъ, на уваженіе Уѣзднаго Съѣзда.

Примѣчаніе 1. Если представится сомнѣніе въ правильности составленнаго сельскимъ обществомъ приговора о ссудѣ, или если общество уклонится отъ засвидѣтельствованія приговоромъ продовольственной нужды отдѣльныхъ своихъ членовъ, то Земскій Начальникъ, или одинъ изъ членовъ Уѣзднаго Съѣзда, по избранію сего послѣдняго, долженъ отправиться лично на мѣсто, для выясненія дѣйствительнаго положенія лицъ, ходатайствующихъ о ссудѣ, и собранныя по настоящему предмету свѣдѣнія представить въ Уѣздный Съѣздъ.

Примѣчаніе 2. При устройствѣ хлѣбозапасныхъ магазиновъ по отдѣльнымъ селеніямъ, входящимъ въ составъ одного сельскаго общества (ст. 31 сего прил.), ссуды изъ означенныхъ магазиновъ испрашиваются по приговорамъ схода крестьянъ того селенія, гдѣ устроены магазины.

65. Въ исключительныхъ случаяхъ, не терпящихъ отлагательства, Земскому Начальнику предоставляется разрѣшать собственною властью выдачу продовольственныхъ пособій изъ общественныхъ запасныхъ магазиновъ въ размѣрѣ, необходимомъ для пропитанія нуждающихся втеченіе одного мѣсяца (ст. 62 сего прил.), а равно пособій, необходимыхъ для обсмѣненія полей, съ доведеніемъ о сдѣланномъ имъ распоряженіи до свѣдѣнія Уѣзднаго Съѣзда.

67. Уѣздный Съѣздъ разсматриваетъ поступившіе приговоры и ходатайства о ссудахъ въ связи съ объясненіями Земскаго Начальника или того изъ своихъ членовъ, который былъ командированъ на мѣсто, и, удостовѣрившись, въ какой мѣрѣ ходатайство удовлетворяетъ требованіямъ закона, постановляетъ свое рѣшеніе.

68. Въ случаѣ необходимости выдать ссуду изъ запасовъ, хранящихся въ волостныхъ, участковыхъ и сельскихъ магазинахъ, а также изъ общественныхъ или частныхъ продовольственныхъ капиталовъ свыше половины установленной нормы сихъ запасовъ и капиталовъ, постановленіе о семъ Уѣзднаго Съѣзда немедленно представляется на утвержденіе Губернскаго Присутствія.

69. Продовольственные и сѣменные пособия на счетъ частныхъ и общественныхъ денежныхъ капиталовъ производятся исключительно хлѣбомъ, закупаемымъ хозяйственнымъ способомъ, по распоряженію Уѣзднаго Съѣзда и на основаніи составленной имъ инструкціи, лицомъ, Съѣздомъ на то особо уполномоченнымъ. Высшія цѣны на подлежащій закупкѣ хлѣбъ, сортъ онаго, вѣсъ четверти, процентъ сорности, степень сухости и всѣ другія требующія отъ хлѣба качества, а также порядокъ счетоводства и отчетности по операціи устанавливаются Уѣзднымъ Съѣздомъ, на основаніи указаній, даваемыхъ Министромъ Внутреннихъ Дѣлъ по соглашенію, относительно счетоводства и отчетности, съ Государственнымъ Контролеромъ. По окончаніи покупки и сдачи хлѣба, отчетъ о ходѣ всей операціи, со всѣми относящимися къ ней документами, представляется въ Уѣздный Съѣздъ, а симъ подтвержденъ на ревизію Контрольной Палаты.

Примѣчаніе. Выдача незначительныхъ ссудъ на счетъ общественныхъ и частныхъ продовольственныхъ капиталовъ можетъ быть разрѣшаема деньгами для закупки хлѣба самими нуждающимися подъ наблюденіемъ Земскихъ Начальниковъ.

73. Ссуды на счетъ губернскаго капитала выдаются нуждающимся только хлѣбомъ и записываются долгомъ на заемщикахъ по заготовительной цѣнѣ съ присоединеніемъ къ ней тѣхъ суммъ, которыя по постановленію Губернскаго Присутствія должны быть признаны накладными расходами.

85. Продовольственные и сѣменные ссуды, выданныя ихъ хлѣбозапасныхъ магазиновъ и общественныхъ или частныхъ капиталовъ, а также изъ губернскаго капитала, возвращаются въ сроки не болѣе трехъ лѣтъ по опредѣленію Губернскаго Присутствія, причемъ ссуды изъ запасныхъ магазиновъ возвращаются зерномъ, а изъ продовольственныхъ капиталовъ — деньгами.

86. При крайней задолженности сельскихъ обывателей по означеннымъ въ предшедшей (85) статьѣ ссудамъ, Губернское Присутствіе, по представленію Уѣзднаго Съѣзда, разрѣшаетъ разсрочку въ платежахъ на срокъ не болѣе шести лѣтъ. При этомъ ежегодные платежи могутъ быть, по распоряженію Губернскаго Присутствія, увеличиваемы или уменьшаемы, въ зависимости отъ урожая каждаго года и цѣнъ на хлѣбъ.

87. Сроки возврата продовольственныхъ ссудъ, произведенныхъ на счетъ суммъ общаго по Имперіи продовольственнаго капитала, устанавливаются при разрѣшеніи выдачи означенныхъ ссудъ.

88. Взысканіе продовольственныхъ ссудъ производится съ каждаго заемщика отдѣльно. Въ случаѣ, если уплата не послѣдуетъ добровольно къ сроку установленному Уѣзднымъ Съѣздомъ, то Земскому Начальнику предоставляется, при посредствѣ сельскихъ и волостныхъ властей, сдѣлать распоряженіе о принудительномъ взысканіи означенныхъ ссудъ и недоимокъ.

89. Срочные платежи и недоимки по продовольственнымъ ссудамъ взыскиваются преимущественно передъ казенными и земскими сборами, причемъ

запродажа хлѣба частнымъ лицамъ не останавливаетъ обращенія взысканія по упомянутымъ ссудамъ.

90. Окончательный срокъ пополненія причитающихся за данныя годъ платежей по продовольственнымъ ссудамъ опредѣляется Уѣзднымъ Съѣздомъ; если же къ установленному сроку заемщикъ не пополнитъ добровольно слѣдующихъ съ него платежей, то Земскій Начальникъ распоряжается о принудительномъ ихъ взысканіи.

91. Продовольственные ссуды пополняются съ отдѣльныхъ домохозяевъ за всѣхъ членовъ семьи порядкомъ, опредѣленнымъ въ Высочайше утвержденномъ, 23-го іюня 1899 года, положеніи о порядкѣ взиманія окладныхъ сборовъ съ надѣльныхъ земель сельскихъ обществъ для взысканія казенныхъ и земскихъ сборовъ въ селеніяхъ, гдѣ круговая порука не примѣняется.

§ 21.

19 п. 62 ст. Общ. Пол. о кр-хъ:

Дача довѣренностей на хожденіе по дѣламъ общественнымъ; ф. 19.

1) См. § 14, п. 12 ст. 62 Общ. Пол. о кр-хъ.

2) Уст. Гражд. Суд., т. XVI, ч. I, изд. 1892 г., ст.:

250. Предоставленіе повѣренному права принести апелляціонную жалобу, ходатайствовать объ отмѣнѣ рѣшенія, вступившаго въ законную силу, прекратить дѣло миромъ, предъявить споръ о подлогѣ или подать отвѣтъ по такому спору, избрать посредниковъ для третейскаго разбора, и передать полномочіе другому лицу, должно быть выражено положительно въ довѣренности; въ противномъ случаѣ повѣренный не признается уполномоченнымъ на эти дѣйствія.

3) Рѣш. Прав. Сен. 1874 г. за № 851:

Если въ довѣренности выражено уполномочіе на совершеніе всѣхъ безъ изъятія дѣйствій, исчисленныхъ въ 250 ст. Уст. Гражд. Суд., то нѣтъ основанія требовать перечисленія въ довѣренности каждаго изъ этихъ дѣйствій.

4) Рѣш. Гражд. Кас. Деп. Пр. Сен. 1883 г. за № 97:

Общество можетъ тѣмъ или другимъ приговоромъ избрать изъ своей среды особыхъ уполномоченныхъ и поручить имъ заключить особый актъ займа.

5) Ук. 2 Д. Пр. Сен. отъ 7-го Октября 1903 г. за № 5513:

Земскій Начальникъ не въ правѣ подвергать лицъ, подвѣдомственныхъ крестьянскому общественному управленію, взысканіямъ по 57 ст. Пол. о Зем. Нач., изд. 1902 г., за писаніе жалобъ вопреки запрещенію Земскаго Начальника.

6) Ук. 2 Д. Пр. Сен. отъ 7-го Октября 1903 г., за № 5551:

Подача жалобы лишь однимъ изъ двухъ избранныхъ на веденіе общественнаго дѣла лицъ не можетъ служить для крестьянскихъ учрежденій достаточнымъ основаніемъ къ оставленію такой жалобы безъ разсмотрѣнія.

§ 22.

20 п. 62 ст. Общ. Полож. о кр-хъ:

Всѣ тѣ случаи, когда, по общему закону или по правиламъ Положеній о крестьянахъ, требуется согласіе или разрѣшеніе сельскаго общества.

1) **Общ. Пол. о кр-хъ, ст.:**

2. Крестьяне, какъ отдѣльно, такъ и цѣлыми обществами, могутъ входить, на основаніи общихъ постановленій, во всякіе, закономъ дозволенные, договоры, обязательства и подряды, какъ съ частными лицами, по взаимному съ ними согласію, безъ ограниченія суммы съ той и другой стороны, такъ и съ казною.

Примѣчаніе 1. Въ обезпеченіе договоровъ и обязательствъ съ казною, крестьяне могутъ представлять, независимо отъ общихъ залоговъ, указанныхъ въ законѣ, и ручательства своихъ обществъ, на основаніи правилъ, о обязательствахъ по договорамъ съ казною.

Примѣчаніе 2. Сельскіе и волостные начальники не могутъ, пока состоятъ въ сихъ должностяхъ, заключать съ крестьянами своей волости обязательства по содержанию оброчныхъ статей и по исправленію какихъ либо повинностей.

Примѣчаніе 3. На покупку казеннаго лѣса или лѣсныхъ матеріаловъ, на полученіе въ арендное содержаніе казенныхъ соляныхъ источниковъ и казенныхъ рѣчныхъ рыболовныхъ участковъ, состоящихъ въ завѣдываніи Управленія рыбными и тюленьими промыслами, на снятіе въ содержаніе удѣльныхъ оброчныхъ статей, а также на взятіе въ аренду казенныхъ земель, отмежеванныхъ отъ надѣловъ крестьянъ-старожиловъ Западной Сибири, разрѣшается представлять къ торгамъ, взамѣнъ установленныхъ залоговъ: крестьянскимъ обществамъ—мірскіе ихъ приговоры о взаимномъ другъ за друга ручательствѣ, товариществамъ изъ нѣсколькихъ крестьянъ-домохозяевъ—круговое другъ за друга ручательство товарищей и, наконецъ, отдѣльнымъ крестьянамъ-домохозяевамъ—ручательство общества или благонадежныхъ членовъ того же общества съ соблюденіемъ постановленій,—изложенныхъ по принадлежности въ уставахъ: Горномъ, Лѣсномъ, Оброчномъ и Сельскаго Хозяйства, а также въ особыхъ правилахъ.

Крестьянскимъ обществамъ разрѣшается также представлять, взамѣнъ установленныхъ залоговъ, въ обезпеченіе исправнаго платежа арендныхъ денегъ при съемѣ казенныхъ земель въ аренду, мірскіе приговоры, съ со-

блюденіемъ правилъ, изложенныхъ въ Уставѣ Оброчномъ (ст. 29, Прим.) и въ особомъ узаконеніи.

Ссуды, выдаваемыя сельскимъ обществамъ на сельскохозяйственныя улучшенія, также могутъ быть обезпечиваемы мірскимъ приговоромъ о взаимномъ другъ за друга ручательствѣ членовъ общества. Ф. 20.

§ 1) Раз. Департамента окладныхъ сборовъ М. Ф. („Сельскій Вѣстникъ“), 1904 г., № 23): Согласно № 273 алфавитнаго перечня бумагъ, актовъ и документовъ подлежащихъ гербовому сбору и изъятыхъ отъ него, ручательные мірскіе приговоры, свидѣтельствуемые въ волостныхъ правленіяхъ и выдаваемые крестьянамъ для вступленія въ подряды и поставки и на арендованіе казенныхъ и удѣльныхъ оброчныхъ статей, изъяты отъ гербоваго сбора; поручительства же, выдаваемыя за крестьянъ нѣсколькими крестьянами и внесенныя въ книгу сдѣлокъ и договоровъ, согласно п. 51 № 77 алфавитнаго перечня, оплачиваются гербовымъ сборомъ на общемъ основаніи: 1 р., 60 к., 15 к. и 10 к. съ листа, смотря по суммѣ ручательства.

Если же поручительства внесены въ книгу сдѣлокъ и договоровъ волостныхъ правленій (110 ст. общ. пол. о крестьянахъ), то, согласно п. 4 отд. 11 мнѣнія Государственнаго Совѣта 3-го Іюня 1902 г. (п. 10 ст. 16, п. 10 ст. 18. п. 8 ст. 20 и п. 6 ст. 67 уст. герб., изд. 1903 г.), выписки изъ книги или копии съ поручительствъ изъяты отъ гербоваго сбора только на сумму не болѣе 50 рублей, на суммы же отъ 50 до 100 рублей оплачиваются 5-ти копѣчнымъ гербовымъ сборомъ, отъ 100 до 200 рублей—10 коп. и отъ 200 рублей—15 коп. гербовымъ сборомъ.

2) Собр. Узак. и Распор. Прав., 1900 г. № 61, ст. 1344: объ условіяхъ продажи лѣса съ земель, отведенныхъ въ надѣлъ крестьянамъ Вологодской, Вятской, Олонецкой и Пермской губерній для полеводства по подсѣчной (переложной) системѣ (Высочайше утвержденное 24-го Апрѣля 1900 г. мнѣніе Государственнаго Совѣта):

Въ измѣненіе и дополненіе подлежащихъ узаконеній постановить:

1) Въ губерніяхъ Вологодской, Вятской, Олонецкой и Пермской продажа лѣса и лѣсныхъ матеріаловъ съ участковъ, отведенныхъ крестьянамъ въ земельный надѣлъ для полеводства по подсѣчной (переложной) системѣ, или прирѣзанныхъ имъ въ дополнительный надѣлъ, а равно съ таковыхъ же участковъ, выкупленныхъ крестьянами въ собственность, дозволяется лишь съ соблюденіемъ нижеслѣдующихъ правилъ (ст. 2—12).

2) Къ продажѣ допускается крупный лѣсъ, непригодный для веденія подсѣчнаго хозяйства; продажа же мелкаго лѣса, необходимаго для указанной цѣли, не дозволяется.

3) Ходатайство о продажѣ лѣса и лѣсныхъ матеріаловъ съ земель, состоящихъ въ общинномъ пользованіи, основывается на *присворахъ подлежащихъ сельскихъ обществъ*, постановленныхъ съ согласія не менѣе двухъ третей всѣхъ крестьянъ, имѣющихъ голосъ на сходѣ. Однородныя ходатайства относительно земель, выкупленныхъ отдѣльными крестьянами въ собственность, возбуждаются ихъ хозяевами.

4) Продажа лѣса и лѣсныхъ матеріаловъ разрѣшается, на основаніи упомянутыхъ въ ст. 3 ходатайствъ, губернскими присутствіями. Въ случаѣ несогласія управляющаго государственными имуществами съ постановленіемъ присутствія, дѣло разрѣшается Министромъ Внутреннихъ Дѣлъ, по соглашенію съ Министромъ Земледѣлія и Государственныхъ Имуществъ.

5) Продажа лѣса и лѣсныхъ матеріаловъ производится способами, существующими въ данной мѣстности для продажи казеннаго лѣса.

6) При продажѣ лѣса и лѣсныхъ матеріаловъ съ торговъ, послѣдніе производятся, по назначенію губернскихъ присутствій, либо въ губернскихъ городахъ, либо въ уѣздахъ. Въ губернскихъ городахъ торги производятся въ губернскихъ присутствіяхъ, при участіи управляющихъ государственными имуществами; въ уѣздахъ же они производятся въ уѣздныхъ полицейскихъ управленіяхъ и въ волостныхъ правленіяхъ, при участіи мѣстнаго лѣсничаго.

7) Торги, состоявшіеся въ уѣздахъ, утверждаются на сумму въ однѣ руки до 1.000 руб.—производящими ихъ присутствіями, до 5.000 руб.—уѣздными съѣздами, до 30.000 руб.—губернскими присутствіями; торги, состоявшіеся въ губернскомъ городѣ, утверждаются на сумму въ однѣ руки до 30.000 руб.—губернскими присутствіями. Торги на сумму въ однѣ руки до 60.000 руб.—утверждаются Министромъ Внутреннихъ Дѣлъ, по соглашенію съ Министромъ Земледѣлія и Государственныхъ Имуществъ, а на всякую сумму — Правительствующимъ Сенатомъ.

8) Подробности порядка продажи лѣса и лѣсныхъ матеріаловъ опредѣляются инструкціями, издаваемыми Министромъ Внутреннихъ Дѣлъ, по соглашенію съ Министромъ Земледѣлія и Государственныхъ Имуществъ.

9) Выдача билетовъ на сплавъ и сухопутную перевозку лѣса и лѣсныхъ матеріаловъ въ тѣхъ мѣстностяхъ, въ коихъ остаются въ силѣ относящіяся до сего предмета постановленія, производится мѣстными лѣсничими.

10) Изъ суммъ, вырученныхъ отъ продажи лѣса и лѣсныхъ матеріаловъ съ земель, состоящихъ въ общинномъ пользованіи, одна треть обращается на погашеніе выкупного долга, а остальные двѣ трети—въ мірскіе капиталы подлежащихъ сельскихъ обществъ.

11) Суммы, поступающія въ мірскіе капиталы на основаніи статьи 10, обращаются въ правительственныя или обезпеченныя Правительствомъ процентныя бумаги и вносятся на храненіе въ учрежденія Государственнаго банка. Сельскія общества пользуются процентами съ сихъ бумагъ, а капитальная сумма оныхъ можетъ быть расходима только по мірскимъ приговорамъ, утвержденнымъ губернскимъ присутствіемъ.

12) Суммы вырученныя отъ продажи лѣса и лѣсныхъ матеріаловъ съ земель, выкупленныхъ отдѣльными крестьянами въ собственность, поступаютъ въ полное распоряженіе ихъ хозяевъ.

13) Надзоръ за исполненіемъ настоящихъ правилъ возлагается на мѣстныя по крестьянскимъ дѣламъ учрежденія, управленія государственныхъ имуществъ, а также чиновъ полиціи и другихъ установленій, до круга вѣдомства коихъ сіе можетъ относиться.

14) Виновные въ продажѣ лѣса или лѣсныхъ матеріаловъ, съ нарушеніемъ установленныхъ правилъ, подвергаются отобранію всего противозаконно проданнаго лѣса и лѣсныхъ матеріаловъ, если они находятся налицо; если же означенные лѣсъ и лѣсные матеріалы окажутся вывезенными, то съ виновныхъ въ продажѣ взыскивается стоимость оныхъ по таксѣ. Деньги, вырученныя отъ продажи отобранныхъ лѣса и лѣсныхъ матеріаловъ или взысканныя съ виновныхъ, обращаются въ доходъ Государственнаго Казначейства.

15) Дѣла о продажѣ лѣса и лѣсныхъ матеріаловъ, съ нарушеніемъ установленныхъ правилъ (ст. 14), подлежатъ непосредственному вѣдѣнію казеннаго лѣснаго управленія.

3) Цирк. Министра Земледѣлія и Государ. Имуществъ отъ 16 Февраля 1900 года за №³⁶⁶⁵/₈, объ отпускѣ лѣса крестьянамъ—погорѣльцамъ: Министръ Зем. и Госуд. Имуществъ призналъ возможнымъ предоставить управленіямъ Государ. Имуществъ право:

1) Разрѣшать отпускъ лѣса крестьянамъ—погорѣльцамъ тотчасъ по полученіи отъ нихъ надлежаще удостовѣренныхъ заявленій о постигшемъ ихъ пожарномъ бѣдствіи, не стѣняясь временемъ, опредѣленнымъ § 12 Правилъ 16 Марта 1896 года о продажѣ лѣса крестьянамъ безъ торговъ и циркуляромъ Лѣснаго департамента отъ 10-го Ноября 1896 г. за №¹⁵⁶³¹/₄₂, и

2) Для облегченія погорѣльцевъ требовать отъ покупателей представленія ручательныхъ приговоровъ, установленныхъ въ обезпеченіе исправнаго взноса платежей, лишь послѣ окончанія ими заготовки, при разрѣшеніи вывозки лѣса.

4) Ст. 335 Уст. Сельск. Хозяйства, т. XII, ч. II, Св. Зак., изд. 1903 г.: Право пользованія охотой на земляхъ, принадлежащихъ крестьянамъ, входящимъ въ составъ сельскаго общества, принадлежитъ сельскому обществу. Отдѣльные крестьяне и лица постороннія могутъ пользоваться охотою на означенныхъ земляхъ не иначе, какъ по приговорамъ общества, составленнымъ установленнымъ порядкомъ. Ф. 21.

§ 1. Ук. 2 Д. Пр. Сен. отъ 10 Марта 1904 г., № 2526: Требованіе Земскаго Начальника о сдачѣ принадлежащаго сельскому обществу права охоты въ лѣсахъ обязательно съ торговъ не можетъ почитаться такимъ законнымъ его требованіемъ, за неисполненіе котораго онъ былъ бы въ правѣ примѣнить къ лицамъ, подвѣдомственнымъ крестьянскому общественному управленію, взысканія, установленныя 57 ст. Пол. Устан. Крест., изд. 1902 г.

4) Собр. Узак. и Расп. Прав., 1903 г., № 70, ст. 798; Высочайше утвержденное 5 Мая 1903 г. Мнѣніе Государственнаго Совѣта объ освобожденіи крестьянскихъ обществъ и земствъ отъ уплаты за производимыя правительственными чинами изысканія по осушительнымъ, обводнительнымъ и оросительнымъ работамъ:

За предпринимаемыя по ходатайствамъ крестьянскихъ обществъ и земствъ правительственными гидротехническими чинами изысканія по осушительнымъ, обводнительнымъ и оросительнымъ работамъ, равно какъ и за составленія проектовъ и смѣтъ на эти работы и за надзоръ за ихъ производствомъ, плата въ пользу казны не взимается въ тѣхъ случаяхъ, когда означенныя работы предпринимаются на надѣльныхъ земляхъ крестьянъ и на земляхъ, принадлежащихъ земствамъ, а также на земляхъ, составляющихъ собственность цѣлыхъ группъ частныхъ лицъ, если предположенныя улучшения направлены къ достиженію общепользовательныхъ цѣлей. Сельскія общества и земства не освобождаются, однако, отъ обязанности безвозмезднаго доставленія рабочихъ, подводъ и матеріаловъ, необходимыхъ для производства упомянутыхъ изысканій.

5) См. § 13, пп. 14—19 о льготной продажѣ лѣса изъ казенныхъ дачъ и мелкихъ казенныхъ земельныхъ участковъ и оброчныхъ статей.

6) **Общ. Пол. о кр-хъ, ст.:**

16. Крестьяне-собственники имѣютъ право пользоваться и распоряжаться на основаніи общихъ законовъ находящимися въ ихъ земляхъ ископаемыми безъ испрошенія особаго разрѣшенія, съ изъятіями, указанными въ Уставѣ Горномъ и въ примѣчаніи 2 къ ст. 108 Положенія о Выкупѣ.

Примѣчаніе. Разработка нѣдръ земель, принадлежащихъ сельскимъ обществамъ и состоящихъ въ общинномъ пользованіи, производится по правиламъ, при семъ приложеннымъ.

7) *Приложеніе къ статьѣ 16 (примѣч.).*

Правила о разработкѣ нѣдръ земель, принадлежащихъ сельскимъ обществамъ и состоящихъ въ общинномъ пользованіи.

1. Разработка нѣдръ земель, принадлежащихъ сельскимъ обществамъ и состоящихъ въ общинномъ пользованіи, можетъ производиться сими обществами подъ условіемъ избранія ими отвѣтственнаго за веденіе разработки лица (Уст. Горн., ст. 716) и не иначе, какъ съ соблюденіемъ постановленій, изложенныхъ въ статьяхъ 209¹, 209², 210¹, 222¹—222⁴, 1266¹ и первой части дополненія къ статьѣ 1270 Устава Горнаго (по продол. 1895 г.).

Дѣйствіе сихъ постановленій распространяется и на случай предоставленія обществами разработки нѣдръ указанныхъ земель отдѣльнымъ членамъ сихъ обществъ или постороннимъ лицамъ.

2. Согласіе сельскаго общества на отдачу разработки нѣдръ означенныхъ въ ст. 10 сего приложенія земель отдѣльнымъ членамъ общества или постороннимъ лицамъ должно быть выражено въ правильно и законно состоявшемся общественномъ приговорѣ.

3. Площадь земли, отдаваемой по общественному приговору (ст. 2 сего приложения) подь разработку нѣдръ, должна быть въ приговорѣ точно указана и отвѣдена въ натурѣ.

4. Если общественный приговоръ (ст. 2 сего прил.) выдается на многихъ членовъ сельскаго общества (артель), то они обязаны выбрать какъ отвѣтственное за веденіе разботки лицо (ст. 716 Уст. Горн.), такъ и распорядителя, которому довѣряется руководство работами и хозяйственная сторона дѣла.

5. Общественный приговоръ (ст. 2 сего прил.), удовлетворяющій условіямъ, указаннымъ въ ст. 209¹, 209², 210¹, и 222¹ Устава Горнаго, а также въ ст. 1 сего прил., свидѣтельствуется Земскимъ Начальникомъ и представляется, въ случаѣ отдачи сельскимъ обществомъ нѣдръ земли въ аренду постороннимъ лицамъ, на утвержденіе Губернскаго или Губ. по кр. дѣламъ Присутствія.

6. При обсужденіи дѣлъ, касающихся общественныхъ приговоровъ, означенныхъ въ ст. 5 сего приложения, въ Губернскія или Губ. по крестьян. дѣламъ Присутствія, въ коихъ не имѣется особыхъ Депутатовъ отъ горнаго вѣдомства, приглашается на правахъ члена мѣстной Окружной Инженеръ. Въ случаѣ несогласія Окружнаго Инженера или Депутата отъ горнаго вѣдомства съ прочими членами Присутствія, дѣло разрѣшается Министромъ Внутреннихъ Дѣлъ, по соглашенію съ Министромъ Земледѣлія и Государственныхъ Имуществъ.

7. Губернское или Губер. по кр. дѣламъ Присутствіе разсматриваетъ общественные приговоры (ст. 5 сего пр.) по существу содержащихся въ нихъ условій; Присутствію предоставляется право не утверждать приговоровъ, на основаніи коихъ нѣдра земли предположены къ сдачѣ въ аренду по цѣнамъ ниже дѣйствительныхъ или на условіяхъ, влекущихъ за собою необходимость отступленія отъ требованій, изложенныхъ въ ст. 222¹ Устава Горнаго.

§ 1. Цирк. М. З. и Г. И. отъ 14 Апрѣля 1895 г. за № 585: въ виду отсутствія въ Горномъ Уставѣ прямого указанія, что должно подразумѣвать подь словомъ „рудникъ“ (какъ юридическій терминъ), ибо это понятіе смѣшивается тамъ неоднократно съ понятіемъ о мѣсторожденіяхъ полезныхъ ископаемыхъ вообще, слѣдуетъ, при отдачѣ разработки полезныхъ ископаемыхъ другому лицу, обязательно, во исполненіе ст. 209 Горнаго Устава, требовать учиненіе отвода только при разработкѣ болѣе важныхъ ископаемыхъ, а именно: металловъ и металлическихъ рудъ (въ томъ числѣ золота и платины изъ рассыльныхъ и коренныхъ мѣсторожденій), ископаемыхъ углей, горючихъ сланцевъ и смоль (въ томъ числѣ нефти и янтаря), графита, сѣры и сѣрнаго колчедана, драгоцѣнныхъ и цвѣтныхъ камней, огнеупорныхъ глинъ и камней, азбеста, квасцоваго камня, солей поваренной и горькихъ. Эти ископаемая и составляютъ предметъ горнаго промысла и горнаго законодательства въ тѣсномъ смыслѣ слова.

§ 2. Приговоръ крестьянскаго общества объ отдачѣ принадлежащихъ сельскому обществу и состоящихъ въ общинномъ пользованіи земель въ аренду постороннимъ лицамъ подь разработку нѣдръ подлежитъ разсмотрѣнію и утвержденію въ первой инстанціи Губернскаго Присутствія; — приговоры крестьянскихъ обществъ объ отдачѣ упомянутыхъ земель въ аренду для добыванія кафельной и огнеупорной глины и, въ частности, въ томъ случаѣ, когда представляемая арендатору права не ограничиваются исключительно разработкою верхнихъ слоевъ земли, подлежатъ утвержденію въ порядкѣ, установленномъ закономъ 2 Мая 1895 г. (Прилож. къ примѣч. 16 ст. Общ. Пол., изд. 1902 г.). (Рѣш. Общ. Собр. 1, 2 и Кас. Д. Пр. Сен. 28 Окт. 1902 г., № 23).

8. Получившій утвержденный установленнымъ порядкомъ общественный приговоръ на разработку нѣдръ (ст. 5 сего пр.) обязанъ представить засвидѣтельствованную копію онаго мѣстному Окружному Инженеру.

9. Земскіе Начальники и чины мѣстной полиціи, по принадлежности, обязаны не допускать на упомянутыхъ ст. 1 сего приложения земляхъ сельскихъ обществъ производства отдѣльными членами обществъ или посторонними лицами горныхъ работъ, на которыя у нихъ не имѣется утвержденнаго установленнымъ порядкомъ общественнаго приговора.

10. Изъ арендной платы за нѣдра земель, означенныхъ въ ст. 1 сего приложения, за погашеніемъ въ подлежащихъ случаяхъ соотвѣтственной части

выкупнаго долга, на основаніи правилъ, изложенныхъ въ Полож. о Выкупѣ (ст. 108, примѣчаніе 2, приложение) одна треть поступаетъ въ мірской капиталъ подлежащихъ сельскихъ обществъ, а остальные двѣ трети обращаются Губернскимъ или Губер. по крестьян. дѣламъ Присутствіемъ въ правительственныя или гарантированныя Правительствомъ процентныя бумаги и вносятся на храненіе въ учрежденія Государственнаго Банка. Сельскія общества пользуются процентами съ сихъ бумагъ, а капитальная сумма оныхъ можетъ быть употребляема лишь на приобрѣтеніе общественной недвижимой собственности, съ особаго каждый разъ разрѣшенія Министровъ Внутреннихъ Дѣлъ и Финансовъ.

8) Уставъ Горный, ст. VII, изд. 1893 г., по продол. 1902 г., ст:

209¹. Наименьшій размѣръ площади отвода рудника, отдаваемого владѣльцемъ земли въ аренду (ст. 209), для разнаго рода ископаемыхъ и для различнаго рода мѣсторожденій, опредѣляется согласно инструкціи, составляемой Горнымъ Ученымъ Комитетомъ, съ утвержденія Министра Земледѣлія и Государственныхъ Имуществъ, и представляемой Правительствующему Сенату для опубликованія во всеобщее свѣдѣніе. При составленіи означенной инструкціи наблюдается, чтобы доходностью рудника покрывались затраты арендатора, потребныя для правильнаго его устройства и для безопаснаго веденія горныхъ работъ.

209². Отводъ рудника, отдаваемого въ аренду (ст. 209), долженъ быть сдѣланъ въ натурѣ.

210¹. Владѣлецъ, отдавшій рудникъ въ аренду, обязанъ представить Горному Управленію или Горному Департаменту, по принадлежности, кромѣ плана отвода (ст. 210), засвидѣтельствованную копию съ договора объ арендѣ.

222¹. Горнопромышленники обязаны вести разработку рудниковъ и приисковъ такимъ образомъ, чтобы она не затрудняла (физически или экономически) дальнѣйшей разработки того же или сосѣдняго мѣсторожденія.

222². Работы въ рудникѣ или приискѣ должны производиться по предварительно составленному горнопромышленникомъ проекту разработки.

Примѣчаніе. Разработка ископаемыхъ, залегающихъ въ мѣсторожденіяхъ гнѣздовыхъ, а также относимыхъ на основаніи статьи 721 къ разряду менѣ значительныхъ, допускается безъ предварительнаго составленія проекта разработки, но во всякомъ случаѣ она должна производиться правильными горными работами.

222³. Проектъ разработки (ст. 222², по Прод.) представляется горнопромышленникомъ Окружному Инженеру, который наблюдаетъ, чтобы онъ удовлетворялъ требованіямъ, изложеннымъ выше въ статьяхъ 209¹ и 222¹. Если, въ теченіе одного мѣсяца со дня представленія горнопромышленникомъ проекта разработки, со стороны Окружнаго Инженера не послѣдуетъ возраженій, то горнопромышленникъ въ правѣ производить работы по представленному проекту, какъ бы онъ былъ одобренъ Окружнымъ Инженеромъ. Если Окружной Инженеръ найдетъ нужнымъ сдѣлать въ проектѣ измѣненія, то онъ обязанъ, въ упомянутый мѣсячный срокъ, пригласить горнопромышленника для совмѣстнаго обсужденія сихъ измѣненій. Въ случаѣ, если между ними не состоится соглашенія, проектъ разработки, съ замѣчаніями Окружнаго Инженера и объясненіями горнопромышленника представляется въ Горное Управленіе или въ Горный Департаментъ, по принадлежности; учрежденія сии, испросивъ въ случаѣ встрѣтившихся сомнѣній заключеніе Горнаго Ученаго Комитета, постановляютъ рѣшеніе, обязательное для горнопромышленника. При необходимости сдѣлать существенныя отступленія отъ одобреннаго уже проекта разработки, вопросъ объ этихъ отступленіяхъ разрѣшается тѣмъ же порядкомъ. Если же, вслѣдствіе непредвидѣнныхъ обстоятельствъ, окажется необходимымъ отступить отъ проекта разработки безотлагательно, то горнопромышленникъ обязанъ уведомить о семъ Окружнаго Инженера не позднѣе семи дней.

222⁴. Въ случаѣ несоблюденія горнопромышленникомъ правилъ, изложенныхъ въ статьяхъ 222¹, 222² и 222³, или отступленія безъ уважительныхъ причинъ отъ утвержденнаго проекта разработки, примѣняются постановленія статей 735, 736 (по Продол.), 737 (по Прод.) и 738. Если же двукратное

наложеніе Присутствіемъ по горнозаводскимъ дѣламъ взысканія (ст. 736, по прод.) не побудитъ горнопромышленника къ соблюденію предписанныхъ правилъ, то примѣняются постановленія ст. 740.

716. Горнопромышленники обязаны письменно сообщить мѣстному Окружному Инженеру о назначеніи лица, отвѣтственнаго за веденіе разработки, и о всякой замѣнѣ его новымъ лицомъ.

Примѣчаніе. Въ губерніяхъ Царства польскаго отвѣтственными руководителями подземныхъ разработокъ могутъ быть, съ 1 Января 1898 г., назначаемы только русскіе поданные.

1266¹. За неисполненіе требованій, означенныхъ въ статьяхъ 209² (по Прод.) и 210¹ (по Прод.) виновные подвергаются: денежному взысканію въ размѣрѣ не свыше пятидесяти рублей.

1270. *Дополненіе* (по Прод.). Денежное взысканіе, означенное въ ст. 1266¹, налагается Горнымъ Управленіемъ и Горнымъ Департаментомъ по принадлежности.

9) См. § 27 объ отмѣнѣ приговоровъ о разработкѣ нѣдръ земли, п. 11.

10) Рѣш. 2 Д. Пр. Сен. отъ 22 Ноября 1895 г., № 3581: Земскій Начальникъ, усмотрѣвъ, что отдѣльные домохозяева, отдачею подъ обработку ископаемыхъ усадебныхъ земель, безъ согласія обществъ и утвержденія Губернскаго Присутствія, приводятъ свои усадебные участки въ непригодное для жилья и хозяйства состояніе, обязанъ прекратить неправильное пользованіе.

11) Рѣш. 2 Д. Пр. Сен. отъ 19 Января и 18 Октября 1888 г., № 4573: Разрѣшивъ, съ соблюденіемъ условій, указанныхъ въ законѣ, заключеніе договоровъ крестьянъ на отдачу земель ихъ надѣла подъ разработку ископаемыхъ предметовъ, Губернское Присутствіе не вправе требовать представленія на его разсмотрѣніе самихъ договоровъ, по совершеніи ихъ нотаріальнымъ порядкомъ, для сдѣланія на оныхъ своей надписи о разрѣшеніи.

12) Собр. Узак. и Распор. Прав., 1894 г., ст. 259, объ отсрочкахъ и разсрочкахъ недоимокъ выкупныхъ платежей (Высочайше утвержденное 7 Февраля 1894 г. Мнѣніе Государ. Совѣта).

§ 1. Ук. 2 Д. Пр. Сен. отъ 1 Юня 1904 г., № 4628: Жалобы на постановленія Губернскихъ Присутствій объ отказѣ въ податныхъ льготахъ по закону 7 Февраля 1894 г., подлежатъ принесенію не Правительствующему Сенату, а Министру Финансовъ для окончательнаго разрѣшенія ихъ по соглашенію съ Министромъ Внутреннихъ Дѣлъ.

13) Собр. Узак. и Распор. Прав., 1894 г., ст. 1135, объ изданіи Инструкціи о порядкѣ примѣненія Высочайше утвержденнаго 7 Февраля 1894 г. Мнѣнія Государственнаго Совѣта объ отсрочкахъ и разсрочкахъ недоимокъ выкупныхъ платежей съ программой свѣдѣній о хозяйственномъ положеніи и платежныхъ средствахъ сельскаго общества, селенія или подворнаго владѣнія, коимъ предполагается предоставить отсрочку или разсрочку выкупныхъ недоимокъ по закону 7 Февраля 1894 г.

14) Собр. Узак. и Распор. Прав., 1896 г. № 61, ст. 733, о мѣрахъ къ облегченію сельскимъ обывателямъ всѣхъ наименованій уплаты выкупнаго долга (Высочайше утвержденное 13 Мая 1896 г. Мнѣніе Государст. Совѣта):

5. Ходатайства указанныхъ въ ст. ст. 1 и 4 учреждений объ облегченіяхъ въ пополненіи выкупнаго долга, а также предположенія ихъ о размѣрѣ необходимой льготы (ст. ст. 1—4), должны основываться на просьбахъ о томъ сельскихъ обществъ и на подробномъ разслѣдованіи хозяйственнаго положенія и платежныхъ средствъ каждаго отдѣльнаго селенія, для коего испрашивается льгота. Порядокъ и условія производства разслѣдованія опредѣляются Министромъ Финансовъ, по соглашенію съ Министрами Внутреннихъ Дѣлъ и Военнымъ, по принадлежности.

15) Собр. Узак. и Распор. Прав., 1899 г., № 70, стр. 136, объ измѣненіи закона 13 Мая 1896 г. о мѣрахъ къ облегченію сельскимъ обывателямъ уплаты выкупнаго долга (Высочайше утвержденное 31 Мая 1899 г. Мнѣніе Государственнаго Совѣта):

5. По тѣмъ селеніямъ, которыя, втеченіе послѣднихъ пяти лѣтъ, ни разу не уплатили существующаго полнаго оклада выкупныхъ платежей или по коимъ ежегодныя поступленія сихъ платежей, за тотъ же періодъ времени, не превышали, въ среднемъ, 80⁰/₀ существующаго полнаго оклада оныхъ,

означенныя въ ст. 1 присутствія дѣлають собственною властью распоряженіе о производствѣ подробнаго разслѣдованія хозяйственнаго положенія этихъ селеній.

16) Собр. Узак. и Распор. Прав., 1899 г. № 93, ст. 1349, объ утвержденіи Инструкціи о порядкѣ примѣненія Высочайше утвержденныхъ 13 Мая 1896 г. и 31 Мая 1899 г. Мнѣній Государ. Совѣта о мѣрахъ къ облегченію сельскимъ обывателямъ всѣхъ наименованій уплаты выкупнаго долга (ст. 9 закона 31 Мая 1899 г.).

17) Цирк. Министра Финансовъ отъ 19 Марта 1899 г. за № 2875 о признаніи необходимымъ измѣнить установленное ст. ст. 16 и 21 Инструкціи о порядкѣ примѣненія закона 13 Мая 1896 г. правило о пересрочкѣ выкупнаго долга съ 1 Января года, слѣдующаго за разсмотрѣніемъ ходатайства о льготахъ въ Губернскомъ Присутствіи, въ томъ смыслѣ, чтобы срокъ этотъ примѣнялся лишь къ ходатайствамъ, разсмотрѣннымъ въ означенномъ Присутствіи во второмъ полугодіи; ходатайства же, разсмотрѣнныя до 1 Юля, подлежали бы разрѣшенію съ 1 Января того года, въ которомъ состоялось соответственное поставленіе Губернскаго Присутствія.

18) Цирк. Мин. Финансовъ отъ 9 Юля 1899 г. за № 5537 о безотлагательномъ производствѣ обслѣдованій хозяйственнаго положенія и платежныхъ средствъ крестьянъ недоимочныхъ селеній, указанныхъ въ ст. 5 закона 31 Мая 1899 г., и о направленіи на разрѣшеніе безъ всякаго замедленія дѣлъ, возникающихъ по законамъ 13 Мая 1896 г. и 31 Мая 1899 г., причемъ слѣдуетъ имѣть въ виду:

1. Производящія мѣстныя обслѣдованія лица не всегда указываютъ въ заключеніи по обслѣдованію размѣръ того оклада выкупныхъ платежей, который слѣдовало бы установить для сельскихъ обывателей сообразно условіямъ ихъ хозяйственнаго быта; между тѣмъ, такое заключеніе лица, непосредственно ознакомившагося съ означенными условіями, имѣетъ, конечно, неоспоримое значеніе и для Губернскаго Присутствія, и для разрѣшающихъ дѣло Министерствъ.

2. Такъ какъ среднее поступленіе выкупныхъ платежей за послѣднія девять лѣтъ является, при нормальной постановкѣ податнаго дѣла, весьма важнымъ показателемъ платежной способности крестьянъ, то Губернскому Присутствію надлежитъ: а) имѣть наблюденіе за тѣмъ, чтобы данныя о среднемъ поступленіи выкупныхъ платежей были непременно сообщаемы и притомъ за послѣднія девять лѣтъ, а не за время, нерѣдко значительно предшествующее ходатайству о податныхъ льготахъ, какъ замѣчается въ настоящее время, б) объяснять причины чрезмѣрно низкаго иногда поступленія выкупныхъ платежей, въ особенности въ тѣхъ случаяхъ, когда сравнительно удовлетворительныя условія хозяйственнаго быта крестьянъ и ихъ платежныя средства, повидимому, не оправдываютъ такого незначительнаго поступленія и в) проектируя новый окладъ выкупныхъ платежей въ суммѣ, совершенно не соответствующей среднему ихъ поступленію за девять лѣтъ, приводить въ своемъ постановленіи соображенія, побуждающія Губернское Присутствіе не придавать существеннаго значенія среднему поступленію означенныхъ платежей.

3. Необходимо сообщать свѣдѣнія о числящихся на крестьянахъ недоимкахъ не въ общей суммѣ по всѣмъ сборамъ, какъ это нерѣдко дѣлается нынѣ, а по каждому сбору отдѣльно.

4. Одновременно съ представленіемъ объ уменьшеніи текущаго оклада выкупныхъ платежей, по правиламъ законовъ 13 Мая 1896 г. и 31 Мая 1899 г., Губернское Присутствіе должно представлять свои соображенія о необходимыхъ для крестьянъ льготахъ въ пополненіи недоимокъ выкупныхъ платежей, хотя бы крестьянамъ уже были предоставлены облегченія во взносѣ этихъ недоимокъ по закону 7 Февраля 1894 года.

19) Цирк. Министра Финансовъ отъ 24 Юня 1899 года за № 5829 о немедленномъ производствѣ обслѣдованій недоимочныхъ селеній, не получившихъ еще податныхъ льготъ по закону 7 Февраля 1894 года, по сокращенной программѣ свѣдѣній о хозяйственномъ положеніи и платежныхъ средствахъ сельскихъ обществъ, селенія или подворнаго владѣнія, коимъ предполагается предоставить отсрочку или разсрочку выкупныхъ недоимокъ по закону 7 Февраля 1894 года, и о представленіи возбужденныхъ ходатайствъ къ 1 Января 1900 года:

20) Цирк. Министра Финансовъ отъ 7 Февраля 1900 года за № 922 о предоставленіи Губернскимъ Присутствіямъ права ликвидировать вновь, послѣ отсрочекъ и разсрочекъ, накопившіяся за крестьянами къ 1 Января 1900 года недоимки выкупныхъ платежей, на основаніи закона 7 Февраля 1894 года, по непосредственному распоряженію самихъ Присутствій и безъ производства новыхъ обслѣдованій крестьянскихъ хозяйствъ, причемъ вновь накопившіяся къ 1900 году недоимки могутъ быть переносимы даже и за конецъ выкупнаго періода, если къ сему представится надобность по состоянію платежныхъ силъ отдѣльныхъ недоимщиковъ; что же касается обществъ и селеній, которыя до сего времени не получили еще льготъ на основаніи закона 7 Февраля 1894 года и по коимъ накопившіяся къ 1 Января 1900 года выкупныя недоимки приостановлены взысканіемъ въ теченіе 1900 года, на основаніи Высочайше утвержденнаго 10 Декабря 1899 года Положенія Комитета Министровъ, то они должны быть обслѣдованы по упрощенной программѣ, приложенной къ циркуляру Министерства Финансовъ отъ 24 Іюня 1899 года за № 5829 и, затѣмъ, въ отношеніи предоставленія упомянутымъ обществамъ и селеніямъ льготъ по платежу накопившихся къ 1 Января выкупныхъ недоимокъ, Губернскимъ Присутствіямъ надлежитъ возбудить особыя ходатайства въ установленномъ закономъ 7 Февраля 1894 года порядкѣ.

21) Рѣш. Прав. Сен. отъ 24 Октября 1880 г., № 7725: Приговоръ, коимъ общество предоставило кому либо участокъ земли въ пользованіе на опредѣленныхъ условіяхъ и на извѣстный срокъ, не можетъ быть измѣненъ самимъ обществомъ и разборъ правъ и обязанностей, вытекающихъ изъ того приговора, подлежитъ разсмотрѣнію суда.

22) Рѣш. Прав. Сен. отъ 2 Ноября 1881 г., № 7706: Кругъ вѣдомства и предѣлы власти сельскихъ и волостныхъ сходовъ точно разграничены закономъ и первые не поставлены въ подчиненіе вторымъ.

23) Рѣш. 1 Д. Пр. Сен. отъ 25 Ноября 1881 г., № 8602: Сила и значеніе тѣхъ приговоровъ сельскихъ обществъ, на основаніи коихъ обществомъ заключены со сторонними лицами формальные контракты на отдачу симъ лицамъ въ пользованіе, для той или другой надобности, общественной земли, могутъ быть опредѣлены не крестьянскими учрежденіями, а только общими судебными установленіями, по иску одной изъ договаривающихся сторонъ.

24) Рѣш. 2 Д. Пр. Сен. отъ 3 Іюля 1897 г., № 2059: Сельскій сходъ не вправе постановлять приговоры о принятіи,—какъ въ отношеніи своихъ членовъ, такъ и постороннихъ лицъ,—выполненія обязательствъ, безъ точнаго опредѣленія срока ихъ дѣйствія.

25) Рѣш. Гр. Кас. Деп. Пр. Сен. 1889 г., № 30: Постановленіе приговоровъ о займѣ на общественныя нужды входитъ въ вѣдѣніе сельскаго схода и письменный приговоръ по сему предмету можетъ быть изложенъ во всякой формѣ.

26) Рѣш. Гр. Кас. Деп. Пр. Сен. отъ 16 Ноября 1894 г., № 63: Приговоры сельскаго схода объ отдачѣ мірскаго имущества въ аренду не подлежатъ оплатѣ гербовымъ сборомъ.

27) См. § 10 объ отчужденіи и отдачѣ въ залогъ надѣльныхъ земель.

28) Положеніе объ учрежденіяхъ мелкаго кредита, Высочайше утвержденное 7 Іюня 1904 г., помѣщено въ VI приложеніи.

29) См. § 16 о мірскихъ капиталахъ.

30) Правила о порядкѣ и условіяхъ учрежденія сельскихъ банковъ, надзора за ними и прекращенія ихъ дѣйствій помѣщены въ VII приложеніи.

30¹) Нормальный уставъ сельскихъ банковъ помѣщенъ въ VIII приложеніи.

31) Полож. о Зем. Нач., ст.:

38. Земскому Начальнику принадлежитъ надзоръ за состоящими въ предѣлахъ земскаго участка учрежденіями мелкаго кредита, съ соблюденіемъ правилъ, изложенныхъ въ Уставѣ Кредитномъ (Раздѣлъ X, по продол.

1895 г.). При выполнении сей обязанности, Земский Начальникъ руководствуется уставами означенныхъ кредитныхъ установлений, и изданными въ развитие оныхъ узаконеніями.

32) Раз. М. В. Д.:

§ 1) Земский Начальникъ не въ правѣ примѣнять ст. 31 пол. зем. нач. къ постановленіямъ общихъ собраній ссудо-сберегательныхъ товариществъ, такъ какъ приведенная статья предусматриваетъ порядокъ отмѣны лишь приговоровъ сельскихъ и волостныхъ сходо́въ, дѣйствіе же вышеозначенныхъ товариществъ можетъ распространяться и за предѣлы сельскаго общества или волости, причѣмъ членами въ сихъ товариществахъ въ правѣ быть также и лица, не принадлежащія къ крестьянскому сословію.

§ 2) Земский Начальникъ не можетъ быть членомъ правленія ссудо-сберегательнаго товарищества.

33) Ц. М. В. Д. и М. Ф. 1894 г. за № 16: Закрытіе вспомогательныхъ и сберегательныхъ кассъ бывшихъ государственныхъ крестьянъ предоставляется власти Губернскаго Присутствія.

33) Ц. М. В. Д. отъ 27 Іюня 1895 г., № 15: о болѣе дѣятельномъ участіи Земскихъ Начальниковъ по надзору за дѣятельностью мелкихъ народныхъ кредитныхъ учрежденій, объ обсужденіи Губернскими Присутствіями какъ настоящей дѣятельности Земскихъ Начальниковъ по надзору за мелкими кредитными учрежденіями, такъ и того направленія, которое эта дѣятельность должна получить въ будущемъ, и о преподаніи Земскимъ Начальникамъ надлежащихъ по сему предмету указаній.

34) Ц. М. В. Д. отъ 18 Января 1897 г. за № 3: Въ видахъ упорядоченія дѣлъ сельскихъ кредитныхъ учрежденій, состоящихъ въ вѣдѣніи Министерства Внутреннихъ Дѣлъ, какъ то: а) сельскихъ и волостныхъ банковъ, дѣйствующихъ на основаніи правилъ, изданныхъ въ 1885 г. по взаимному соглашенію Министерствъ Внутреннихъ Дѣлъ и Финансовъ; б) вспомогательно-сберегательныхъ кассъ въ селеніяхъ бывшихъ государственныхъ крестьянъ и в) сельскихъ банковъ бывшихъ удѣльныхъ крестьянъ, — признано по соглашенію Министерства Внутреннихъ Дѣлъ и Финансовъ необходимымъ установить слѣдующія правила:

I. При заключеніи счетовъ за истекшіи годъ, слѣдуетъ опредѣлять, какая часть просроченныхъ ссудъ можетъ быть дѣйствительно взыскана съ должниковъ или ихъ поручателей и какая, затѣмъ, сумма этихъ ссудъ должна считаться безнадежною къ поступленію;

II. Опредѣленіе суммы просроченныхъ ссудъ, подлежащей сложенію, по безнадежности ко взысканію, должно принадлежать Повѣрочнымъ Совѣтамъ: по сельскимъ и волостнымъ банкамъ — съ утвержденія подлежащихъ сходо́въ, а по вспомогательно-сберегательнымъ кассамъ и сельскимъ банкамъ бывшихъ удѣльныхъ крестьянъ — съ утвержденія Земскихъ Начальниковъ; независимо отъ сего, учрежденія по крестьянскимъ дѣламъ обязаны имѣть неослабное наблюденіе за тѣмъ, чтобы къ числу безнадежныхъ относились всѣ тѣ ссуды, по которымъ предвидится затрудненіе въ своевременномъ поступленіи платежей;

III. Свободная часть оборотныхъ средствъ, за исключеніемъ суммы въ наличныхъ деньгахъ, необходимой для текущихъ оборотовъ, должна быть обязательно вносима вкладами въ учрежденія Государственнаго Банка или въ государственныя сберегательныя кассы, или же помѣщается въ государственныя процентныя бумаги, подлежащія сдачѣ на храненіе въ тѣ же учрежденія.

IV. Названныя кредитныя учрежденія обязаны годовой отчетъ отсылать въ Министерство Финансовъ (въ особенную Канцелярію по кредитной части) не позднѣе 1 апрѣля, слѣдующаго за отчетнымъ года, независимо отъ представленія таковыхъ въ порядкѣ, опредѣленномъ подлежащими Уставами сихъ учрежденій (33 ст. Норм. Устава).

35) Ц. М. В. Д. отъ 15 Октября 1896 г. за № 26: при представленіи на утвержденіе проектовъ уставовъ сельскихъ банковъ, Губернскія Присутствія должны пояснять каждый разъ: помѣщены ли суммы, предназначенныя въ основныя капиталы сказанныхъ банковъ, въ процентныя бумаги, или же

состоять въ наличныхъ деньгахъ, а также гдѣ эти суммы находятся на храненіи.

35') Къ свѣдѣнію:

§ 1) Положеніе о вспомогательныхъ кассахъ въ селеніяхъ бывшихъ государственныхъ крестьянъ утверждены Министромъ Государственныхъ Имуществъ 7 Марта 1840 г., на основаніи Высочайшаго повелѣнія 10 Іюля 1839 г. (Приложеніе V).

§ 2) Положеніе о сельскихъ банкахъ по удѣльному вѣдомству утверждено Министромъ Императорскаго Двора 1 Мая 1859 г.

36) Ц. М. В. Д. отъ 2 Іюля 1897 г., № 15: 34 ст. Нормальнаго Устава сельскихъ Банковъ измѣнена слѣдующимъ образомъ: „Прибыли отъ оборотовъ, за удержаніемъ изъ нихъ суммы, необходимой на расходы банка и на вознагражденіе распорядителя, присоединяются къ основному капиталу; часть прибылей, не превышающая половины всей ихъ суммы, можетъ быть обращена на удовлетвореніе общественныхъ потребностей, съ согласія не менѣе $\frac{2}{3}$ лицъ, имѣющихъ право голоса на сельскомъ сходѣ, и съ указаніемъ потребности, на удовлетвореніе коей обращаются прибыли“.

37) Ц. М. В. Д. отъ 21 Апрѣля 1903 г., № 13: о необходимости точнаго соблюденія Ц. М. В. Д. отъ 18 Января и 2 Іюля 1897 г. за №№ 3 и 15 и отъ 15 Октября 1896 г. за № 26, преподанныхъ, по соглашенію Министерствъ Внутр. Дѣлъ и Финансовъ, въ развитіе изданныхъ въ 1885 г. для сельскихъ банковъ правилъ.

38) Св. Зак., V т., Уст. объ Акциз. Сборахъ, изд. 1901 г., ст. 623:}

Министру Финансовъ предоставляется, по соглашенію съ Министромъ Внутреннихъ Дѣлъ, воспрещать торговлю крѣпкими напитками въ казенныхъ и частныхъ мѣстахъ продажи питей и въ другіе, кромѣ указанныхъ въ статьѣ 622, праздники и торжественные дни, какъ въ продолженіе цѣлаго дня, такъ и въ теченіе нѣкоторыхъ часовъ дня. Равнымъ образомъ Министру Финансовъ предоставляется, по соглашенію съ Министромъ Внутреннихъ Дѣлъ, воспрещать по мірскимъ приговорамъ сельскихъ обществъ и постановленіямъ Городскихъ Думъ, производство въ селеніяхъ и городахъ продажи питей въ праздничные и другіе дни какъ въ продолженіе цѣлаго дня, такъ и въ теченіе нѣкоторыхъ часовъ дня.

§ 1. Ц. М. В. Д. отъ 14 Іюня 1898 г. за № 4. Приговоры сельскихъ обществъ, выражающіе ходатайства о воспрещеніи питейной торговли въ чертѣ усадебной осѣдлости, признаются уважительными, когда они вызываются дѣйствительнымъ стремленіемъ противодѣйствовать развитію пьянства и если селеніе не принадлежитъ къ числу тѣхъ, отсутствіе въ коихъ мѣстѣ для продажи питей можетъ повести къ тайной продажѣ питей или нарушать интересы другихъ лицъ; таковыя селенія, упоминаемыя въ ст. 520 Уст. объ Акц. сбор., а именно: съ населеніемъ не менѣе 5000 наличныхъ душъ обоюбо пола, равно какъ всѣ базарныя, торговыя, промышленныя, фабричныя, а также находящіяся при станціяхъ желѣзныхъ дорогъ, у пристаней и у перевозовъ большихъ рѣкъ, на проѣзжихъ трактахъ и, вообще, въ мѣстахъ значительнаго скопленія и проѣзда постороннихъ. Ходатайство о недопущеніи питейной торговли можетъ быть изъявлено на срокъ не болѣе трехъ лѣтъ, составленное же безъ означенія срока считается дѣйствительнымъ на одинъ годъ.

§ 2. Ц. М. В. Д. отъ 14 Іюля 1898 года за № 4: Приговоръ сельскаго общества о воспрещеніи торговли питей представляется Губернатору, который, по сношеніи съ Управляющимъ акцизными сборами, дѣлаетъ постановленіе о закрытіи какъ казенныхъ винныхъ лавокъ, такъ и открытыхъ частными лицами мѣстъ продажи питей. Разномыслія между Губернаторомъ и Управляющимъ акцизными сборами разрѣшаются Министерствомъ Финансовъ, по соглашенію съ Министерствомъ Внутреннихъ Дѣлъ. Указаннымъ выше порядкомъ отмѣняется распоряженіе о воспрещеніи питейной торговли, если въ селеніи будетъ обнаружена тайная продажа питей.

§ 3. Ук. 1 Д. Пр. Сен. отъ 1 Декабря 1903 г., № 12500: Заявленія крестьянъ, выраженные въ приговорахъ, состоявшихся до изданія узаконенія о введеніи

казенной продажи вина, о нежеланіи имѣть въ ихъ селеніяхъ питейныхъ заведеній, должны служить безспорнымъ основаніемъ къ недопущенію въ означенныхъ селеніяхъ винной торговли, вѣ зависимости отъ того, состоялись ли такіе приговоры въ теченіе послѣдняго трехлѣтія или ранѣе или, наконецъ, при самомъ введеніи въ мѣстности Положенія о казенной продажѣ питей, за неустановленіемъ въ законѣ о семъ какихъ либо ограниченій.

§ 23.

Общ. пол. о кр-хъ, ст.:

63. Сельскій Сходъ можетъ совѣщаться и постановлять приговоры только по предметамъ, въ предшедшей (62) статьѣ исчисленнымъ. Если же Сходъ будетъ имѣть сужденіе и постановитъ приговоръ по предметамъ, его вѣдѣнію не подлежащимъ, то приговоръ считается ничтожнымъ, а лица, участвовавшія въ составленіи онаго или въ самовольномъ созваніи Схода, смотря по важности дѣла: или подвергаются взысканію по рѣшенію Земскаго Участковаго Начальника или Мироваго Посредника, или предаются суду.

1) Рѣш. 2 Д. Пр. Сен. отъ 10 Сентября 1891 г., № 4771: Угощеніе виномъ членовъ схода, отъ которыхъ ожидается приговоръ по представленному на ихъ разрѣшеніе ходатайству, признается подкупомъ и служитъ поводомъ къ признанію того приговора недѣйствительнымъ.

2) Рѣш. 2 Д. Пр. Сен., отъ 8 Октября 1891 г., № 5531: Сельскія общества вправѣ, по просьбамъ своихъ членовъ, выдавать имъ, для представленія въ судебное мѣсто или правительственное учрежденіе, въ видѣ доказательства, приговоры, удостовѣряющіе дѣйствительность извѣстнаго обществу факта. Такіе приговоры не могутъ считаться постановленными по предметамъ, вѣдѣнію схода не подлежащимъ.

3) Рѣш. 2 Д. Пр. Сен., отъ 25 Авг. 1887 г., № 3089: Кромѣ случаевъ, указанныхъ въ 3 прим. 51 ст. Общ. Пол. (63 ст., изд. 1902 г.), за Уѣздными Присутствіями должно быть признано право штрафовать крестьянъ-домохозяевъ, дозволившихъ себѣ пьянство и вообще нарушеніе благочинія при исполненіи ими на сходѣ общественныхъ ихъ обязанностей въ качествѣ представителей цѣлаго общества.

4) Рѣш. 2 Д. Пр. Сен. отъ 18 Марта 1893 г., № 1492: На осн. 3 примѣч. къ 51 ст. общ. полож. (63 ст., изд. 1902 г.) лица, участвовавшія въ составленіи приговора, могутъ быть подвергнуты штрафу лишь въ томъ случаѣ, если приговоръ постановленъ ими по предмету, вовсе не подлежавшему вѣдѣнію сельскаго или волостнаго сходовъ. Если же въ дѣйствіяхъ схода, при постановленіи приговора, обнаруживаются какія-либо другія неправильности, то мировой посредникъ обязанъ, отмѣнивъ такой приговоръ, разъяснить ихъ обществу, безъ наложенія штрафа на постановившихъ приговоръ крестьянъ.

5) Рѣш. 2 Д. Пр. Сен. отъ 10 Октября 1889 г., № 5098: Въ случаяхъ, указанныхъ въ 3 прим. къ 51 ст. Общ. Пол. (63 ст., изд. 1902 г.), Уѣздное Присутствіе вправѣ приговаривать къ аресту лишь участвовавшихъ на сходѣ должностныхъ лицъ; на прочихъ же участниковъ схода оно можетъ налагать только денежные штрафы не свыше 5 руб.

6) Рѣш. 2 Д. Пр. Сен. отъ 6 Февраля 1890 г., № 784: Приговоръ схода, устраняющій одного изъ членовъ общества отъ участія въ пользованіи надѣломъ

или извѣстными угодами общиннаго владѣнія (напр., лѣсными или сѣнокосными участками) какъ постановленный по предмету вѣдѣнію схода не предоставленному, подлежитъ отмѣнѣ со стороны учреждений по крестьянскимъ дѣламъ.

7) Рѣш. 2 Д. Пр. Сен. отъ 12 Декабря 1900 г., № 4126: Приговоры, въ коихъ излагается жалоба на должностныхъ лицъ сельскаго и волостнаго управленій, не могутъ почитаться постановленными по предметамъ, вѣдѣнію схода не подлежащими, и Земскіе Начальники обязаны такіе приговора разсматривать по существу и объявлять свои рѣшенія крестьянамъ, съ указаніемъ срока и порядка обжалованія.

8) Рѣш. 2 Д. Пр. Сен. отъ 20 Сентября 1901 г., № 2977: На основаніи п. 8 ст. 51 (п. 11 ст. 62) Общ. Пол., общества крестьянъ не лишены права составлять приговоры для представленія ихъ по принадлежности, съ выраженіемъ ходатайства объ оставленіи или перенесеніи Волостныхъ Правленій въ то или другое мѣсто, и такіе приговоры не могутъ почитаться постановленными по предметамъ, вѣдѣнію схода не подлежащимъ.

9) Рѣш. 2 Д. Пр. Сен. отъ 16 Октября 1901 г., № 3521: Участвовавшіе въ составленіи приговора могутъ быть подвергнуты штрафу на основаніи примѣч. 3 къ ст. 51 Общ. Пол. (63 ст., изд. 1902 г.) лишь за составленіе приговора по предмету, вовсе не подлежащему вѣдѣнію сельскаго или волостнаго сходовъ, но не за пьянство или вообще нарушеніе благочинія при исполненіи ими на сходѣ ихъ обязанностей въ качествѣ представителей цѣлаго общества.

10) Указъ 2 Д. Пр. Сен. отъ 24 Января 1897 г., №№ 414 и 419.: Земскій Начальникъ не вправе ни указывать членамъ схода, какое они должны подавать мнѣніе на сходѣ, ни привлекать ихъ къ отвѣтственности по 61 ст. Пол. Зем. Нач. (57 ст., изд. 1902 г.) за подачу голоса, не согласнаго съ указаніями Земскаго Начальника.

11) Указы 2 Д. Пр. Сен. отъ 9 Февраля 1899 г., № 684, 1 Февраля 1900 г., № 670 и 19 Мая 1900 г., № 3427: Земскому Начальнику предоставлено право примѣнять 61 ст. (57 ст., изд. 1902 г.) Пол. Зем. Нач. къ лицамъ, производящимъ шумъ и беспорядокъ на сходѣ въ томъ только случаѣ, когда Земскій Начальникъ лично присутствуетъ на сходѣ; за допущеніе же беспорядковъ на сходѣ въ отсутствіи Земскаго Начальника виновные въ сѣмъ крестьяне подлежатъ отвѣтственности по 38 ст. Уст. о нак.

12) Рѣш. 2 Д. Пр. Сен. отъ 7 Марта 1900 г., № 913 и 30 Октября 1900 г., № 3030: За распитіе вина на сельскомъ сходѣ вопреки сдѣланному ранѣе запрещенію Земскаго Начальника или распоряженію его о томъ, чтобы приговоры схода не составлялись подъ вліяніемъ угощенія, равно какъ за пьянство на общественныя деньги, Земскій Начальникъ вправе налагать взысканія по 61 ст. Пол. Зем. Нач. (57 ст., изд. 1902 г.), какъ на виновныхъ членовъ схода, такъ и на угостителя.

13) Разъясн. М. В. Д.: Требованіе о соблюденіи должнаго порядка и благочинія на сельскихъ и волостныхъ сходахъ представляется столь общимъ требованіемъ, предъявляемымъ Земскимъ Начальникомъ подвѣдомственнымъ ему крестьянамъ, что распитіе вина на сходахъ подходитъ вполнѣ подъ проступки, за которые Земскій Начальникъ имѣетъ право налагать взысканіе по 61 ст. Пол. Зем. Нач. (57 ст., изд. 1902 г.).

14) Ц. М. В. Д. отъ 21 Марта 1887 г. за № 7: Въвиду примѣчанія 3 къ ст. 51 (63 ст., изд. 1902 г.) и примѣч. къ ст. 78 Общ. Пол. (95 ст., изд. 1902 г.), всѣ приговоры сельскихъ и волостныхъ сходовъ по дѣламъ, сопряженныхъ съ интересами церкви и самихъ прихожанъ, кромѣ дѣлъ, указанныхъ въ 178 ст. Общ. Пол. (360 ст., изд. 1902 г.), т.-е. назначенія сборовъ на устройство и поддержаніе церквей, отвода земли или пожертвованія мірскихъ капиталовъ въ пользу церкви,—должны быть признаваемы ничтожными, а должностныя лица, допускающія составленіе такихъ приговоровъ подлежатъ привлеченію къ законной отвѣтственности.

15) Указъ Пр. Сен. отъ 7 Ноября 1876 г., № 8186: Сельскій сходъ собственною властью можетъ при измѣнившихся обстоятельствахъ, измѣнять, по существу приговоры, имъ постановленные.

16) Ук. 2 Д. Пр. Сен. отъ 22 Іюня 1904 г., № 5003: Сельское общество, сдѣлавъ на своего уполномоченнаго начеть о растраченныхъ имъ деньгахъ по завѣдыванію общественной винной торговлей, въ правѣ постановить приговоръ о взысканіи съ уполномоченнаго убытковъ судебнымъ порядкомъ.

17) Ук. 2 Д. Пр. Сен. отъ 22 Іюня 1904 г., № 5009: Сельскимъ обществамъ не предоставлено закономъ право установленія карательныхъ мѣръ за нарушение интересовъ общества. Поэтому приговоръ общества о наказаніи штрафомъ въ установленномъ по приговору схода размѣрѣ тѣхъ однообщественниковъ, которые будутъ уличены въ неправильномъ показаніи числа головъ скота при установленіи раскладки податей и сборовъ, является постановленнымъ по предмету, не относящемуся къ вѣдѣнію схода, и какъ таковой, подлежитъ отмѣнѣ со стороны крестьянскихъ учрежденій.

18) Ук. 2 Д. Пр. Сен. отъ 20 Февраля 1904 г., № 1374: Сельскія общества не лишены права удостовѣрять своими приговорами существованіе извѣстныхъ имъ фактовъ или обычаевъ.

§ 24.

64. Рѣшенія Сельскихъ Сходовъ признаются законными тогда только, когда на сходахъ были: Сельскій Староста, или заступающій его мѣсто, и не менѣе половины всѣхъ крестьянъ, имѣющихъ право участвовать въ Сходахъ, и когда они относятся до предметовъ, исчисленныхъ въ статьѣ 62.

1) Рѣш. 1 Д. Пр. Сен. отъ 16 Декабря 1881 г., № 9828: Сельскій староста не имѣетъ права отказываться отъ приложенія печати къ составленному въ его присутствіи общественному приговору (т.-е. отказываться удостовѣрить свое присутствіе на Сходѣ) и тѣмъ лишать приговоръ законной силы.

2) Рѣш. 2 Д. Пр. Сен. отъ 13 Января 1884 г., № 185: Приговоры сельскихъ сходовъ, какъ подлежащіе внесенію въ особую книгу приговоровъ, такъ и поставленные по другимъ предметамъ, подлежащимъ вѣдѣнію сельскаго схода, не требуютъ ни утвержденія, ни засвидѣтельствованія правильности ихъ со стороны волостнаго правленія.

3) Рѣш. 2 Д. Пр. Сен. отъ 11 Декабря 1884 г., № 5355: Приговоры сельскаго схода, составленные безъ участія сельскаго старосты, не имѣютъ законной силы, хотя бы подписи крестьянъ были засвидѣтельствованы волостнымъ правленіемъ.

4) Указъ 2 Д. Пр. Сен. отъ 15 Мая 1884 г., № 771: Приговоръ, постановленный сельскимъ сходомъ безъ участія сельскаго старосты, не можетъ имѣть значенія, а подлежитъ отмѣнѣ, хотя бы староста, не присутствовавшій на сходѣ, впоследствии и засвидѣтельствовалъ тотъ приговоръ,

5) Указъ Пр. Сен. отъ 11 Іюня 1880 г., № 5057: Законъ хотя требуетъ для законности схода присутствія на немъ старосты и не менѣе половины крестьянъ, имѣющихъ право участвовать на сходахъ, но отнюдь не требуетъ, чтобы всѣ крестьяне обязательно подписывали приговоръ, хотя бы они съ онымъ не были согласны.

65. Всѣ дѣла на Сельскомъ Сходѣ рѣшаются: или съ общаго согласія, или большинствомъ голосовъ. За каждымъ крестьяниномъ, который участвуетъ въ Сходѣ, считается одинъ голосъ.

1) Рѣш. 2 Д. Пр. Сен. отъ 14 Юля 1883 г., № 1977: Неправильное показаніе участія въ составленіи приговора нѣкоторыхъ лицъ не составляетъ безусловнаго повода къ признанію незаконнымъ самаго приговора, если, за исключеніемъ неправильно включенныхъ лицъ, приговоръ оказывается составленнымъ большинствомъ голосовъ.

2) Указы Прав. Сен. отъ 23 Марта 1883 г., № 5337, и отъ 11 Февраля 1887 г., № 940: Измѣненіе нѣкоторыми изъ крестьянъ, участвовавшими въ постановленіи приговора, своего согласія на приговоръ, послѣ уже составленія приговора, не можетъ имѣть никакого значенія для опредѣленія правильности составленнаго приговора.

3) Указъ 2 Д. Пр. Сен. отъ 23 Февраля 1888 г., № 1059: Заявленіе недовольнаго рѣшеніемъ схода объ исключеніи домохозяевъ, заинтересованныхъ въ дѣлѣ, и ихъ родственниковъ изъ числа лицъ, подписавшихъ приговоръ, не имѣетъ законнаго основанія.

4) Рѣш. 2 Д. Пр. Сен. отъ 17 Февраля 1898 г., № 580: Въ случаѣ раздѣленія голосовъ на сходѣ, требуемое закономъ большинство не можетъ почитаться на той сторонѣ, перевѣсъ которой данъ лишь голосомъ заинтересованнаго члена схода.

5) Ук. 2 Д. Пр. Сен. отъ 7 Октября 1903 г., № 5549: Земскіе Начальники не въ правѣ подвергать взысканіямъ по 57 ст. Пол. о Зем. Нач., изд. 1902 г., лицъ, подвѣдомственныхъ крестьянскому общественному управленію, за подачу ими голоса на сходѣ не согласно указаніямъ Земскаго Начальника.

§ 25.

66. Для рѣшенія нижеслѣдующихъ дѣлъ требуется согласіе не менѣе двухъ третей всѣхъ крестьянъ, имѣющихъ голосъ на Сходѣ:

1) Рѣш. 2 Д. Пр. Сен. отъ 27 Ноября 1886 г., № 4978 и отъ 12 Декабря 1900 г., № 4173: При исчисленіи общаго числа членовъ общества, имѣющихъ право голоса на сходѣ, это число опредѣляется не по числу однихъ только домохозяевъ, проживающихъ въ данное время на мѣстѣ, а всѣхъ домохозяевъ, числящихся въ обществѣ, безъ исключенія лицъ, не живущихъ въ послѣднемъ.

2) Указъ 2 Д. Пр. Сен. отъ 22 Юня 1882 г., № 5571: Приговоры сельскихъ сходовъ, заключающіе ходатайство о переводѣ волостныхъ правленій изъ одного селенія въ другое, могутъ быть постановлены простымъ большинствомъ.

1) о замѣнѣ общиннаго пользованія землею участковымъ или подворнымъ (наслѣдственнымъ);

1) См. § 10.

2) о раздѣлѣ мірскихъ земель на постоянные наслѣдственные участки;

1) См. § 10.

3) о передѣлахъ мірской земли;

1) См. § 10 и § 6 (разъясненія подъ 220 ст. Общ. Пол. о приѣмѣ новыхъ членовъ въ селенія съ правомъ пользованія надѣломъ.).

2) Рѣш. 2 Д. Пр. Сен. отъ 27 Іюня 1883 г., № 1975 и отъ 4 Сентября 1884 г., № 3553: Къ числу дѣлъ, для разрѣшенія коихъ требуется большинство $\frac{2}{3}$ имѣющихъ голосъ на сходѣ, относится не только общій передѣлъ земель, но и частный передѣлъ, т.-е. накладка и скидка тяголь и вообще всякое измѣненіе въ пользованіи надѣльною мірскою землею.

3) Рѣш. 2 Д. Пр. Сен. отъ 21 Марта 1900 г., № 1123: Приговоры объ условіяхъ передѣла постановляются порядкомъ, установленнымъ въ 54 ст. Общ. Пол. (66 ст., изд. 1902 г.).

4) Рѣш. 1 Д. Пр. Сен. отъ 6 Сентября 1878 г., № 6173: Приговоръ о передѣлѣ земли, постановленный при участіи двухъ домохозяевъ изъ числа четырехъ, входящихъ въ составъ сельскаго общества, не согласенъ съ 54 ст. Общ. Пол. (66 ст., изд. 1902 г.).

5) Рѣш. 2 Д. Пр. Сен. отъ 1 Февраля 1891 г., № 706: Приговоры сельскихъ обществъ о передѣлѣ земли могутъ быть исполняемы немедленно по постановленіи и записи ихъ въ указанную 57 ст. Общ. Полож. (69 ст., изд. 1902 г.) книгу, если не будутъ приостановлены въ своемъ исполненіи по особому распоряженію Уѣзднаго или Губернскаго по крест. дѣл. Присутствій, съ объясненіемъ причины такой приостановки.

4) о продажѣ надѣльной земли цѣлыми сельскими обществами;

1) См. § 10.

2) Рѣш. Граж. Кас. Деп. Пр. Сен. отъ 29 Марта 1889 г., № 30: При залогѣ сельскимъ обществомъ принадлежащей ему земли, постановленный объ этомъ приговоръ долженъ быть подписанъ не менѣе какъ двумя третями домохозяевъ, имѣющихъ право голоса на сходѣ.

5) о покупкѣ земли цѣлыми сельскими обществами;

6) о семейныхъ раздѣлахъ въ обществахъ, въ которыхъ существуетъ общинное пользованіе мірскою полевою землею;

1) См. § 9.

7) объ установленіи мірскихъ добровольныхъ складокъ и употребленіи мірскихъ капиталовъ;

1) См. § 16.

2) Рѣш. Гр. Кас. Деп. отъ 29 Марта 1883 г., № 30: 4 п. 54 ст. Общ. Пол. (7 п. 66 ст., изд. 1902 г.) имѣетъ въ виду всѣ мірскіе капиталы, а не только тѣ, которые образовались до обнародованія положеній о крестьянахъ.

3) Рѣш. 2 Д. Пр. Сен. отъ 31 Января 1884 г., № 449: Въ мѣстностяхъ, гдѣ не введено Положеніе о Зем. Участков. Начальникахъ, приговоры сельскихъ сходовъ объ употребленіи мірскихъ капиталовъ не требуютъ утвержденія со стороны Уѣздныхъ по крест. дѣл. Присутствій и будучи составлены съ соблюденіемъ установленнаго закономъ порядка и никѣмъ не обжалованы, подлежатъ приведенію въ исполненіе безъ испрошенія на это разрѣшенія Уѣзднаго Присутствія.

4) Рѣш. 2 Д. Пр. Сен. отъ 7 Марта и 13 Іюня 1895 г., № 1983: Приговоръ о займѣ денегъ долженъ быть постановленъ при согласіи не менѣе $\frac{2}{3}$ всѣхъ крестьянъ, имѣющихъ право голоса на сходѣ.

8) о взаимномъ другъ за друга ручательствѣ, представляемомъ крестьянскими обществами къ торгамъ, взаимнѣ установленныхъ залоговъ, по предметамъ, указаннымъ въ примѣчаніи 3 къ статьѣ 2;

1) См. § 22.

9) объ удаленіи изъ крестьянскаго общества тѣхъ изъ проживающихъ въ его средѣ членовъ онаго, дальнѣйшее пребываніе коихъ въ этой средѣ угрожаетъ мѣстному благосостоянію и безопасности;

1) *См. § 5.*

2) Указъ Общ. Соб. 1-хъ 3-хъ Деп. и Деп. Г. Пр. С. 12 Іюля 1871; 1 Деп. 14 Апр. 1873, № 4586; 21 Окт. 1875 и 1 Іюля 1876, № 5223: Въ составленіи приговоровъ объ удаленіи порочныхъ крестьянъ изъ общества участвуютъ $\frac{2}{3}$ всѣхъ домохозяевъ, числящихся въ составѣ общества, но не $\frac{2}{3}$ изъ числа находящихся на лицо. Отъ соблюденія вышеозначеннаго правила не освобождаются и тѣ селенія, въ которыхъ многіе крестьяне находятся въ постоянныхъ отлучкахъ на промыслахъ.

3) Рѣш. 1 Д. Пр. Сен. отъ 8 Декабря 1877 г., № 9019 и 2 Д. Пр. Сен. отъ 13 Сентября 1882 г., № 7173: Въ счетъ лицъ, участвующихъ въ составленіи приговора сельскаго схода, не должны входить тѣ лица, объ удаленіи которыхъ изъ общества приговоръ составляется.

4) Рѣш. 1 Д. Пр. Сен. отъ 19 Октября 1878 г., № 7402: Приговоръ волостнаго схода объ утвержденіи приговора сельскаго схода объ удаленіи за порочное поведеніе только тогда можетъ быть признанъ составленнымъ правильно, когда за утвержденіе приговора сельскаго схода будутъ поданы голоса $\frac{2}{3}$ всѣхъ имѣющихъ голосъ, но не $\frac{2}{3}$ изъ числа участвовавшихъ на сходѣ.

5) Рѣш. 1 Д. Пр. Сен. отъ 24 Ноября 1881 г., № 8548: Приговоры объ удаленіи изъ среды общества порочныхъ людей, составленные не по убѣжденію $\frac{2}{3}$ домохозяевъ, имѣющихъ право голоса на сходѣ, о дѣйствительной вредности и порочности удаляемаго, а подъ чѣимъ-либо давленіемъ или вліяніемъ постороннихъ обстоятельствъ, не подлежатъ утвержденію Губернскаго Присутствія.

6) Рѣш. 1 Д. Пр. Сен. отъ 24 Мая 1883 г., № 1630: Приговоры объ удаленіи, составленные сельскими сходами такихъ крестьянскихъ обществъ, въ коихъ числится 300 и болѣе душъ, но въ коихъ, за отсутствіемъ части крестьянъ, не можетъ состояться сходъ съ участіемъ узаконеннаго числа лицъ, имѣющихъ право голоса на сходѣ, не могутъ получить законной силы посредствомъ утвержденія ихъ волостнымъ сходомъ.

7) Рѣш. 2 Д. Пр. Сен. отъ 13 Января 1889 г. и 10 Ноября 1887 г., № 4478: При исчисленіи числа душъ, состоящихъ въ обществѣ, при составленіи приговоровъ объ удаленіи порочныхъ членовъ общества, принимается въ соображеніе не число, показанное въ уставной грамотѣ, а дѣйствительное число душъ, находящееся на лицо во время составленія приговора.

8) Рѣш. 1 Общ. Собр. Пр. Сен. отъ 24 Ноября 1895 г. и 26 Апрѣля 1896 г., № 74: Согласіе двухъ третей крестьянъ, имѣющихъ право голоса на сходѣ, требуется для дѣйствительности приговоровъ объ удаленіи изъ среды общества порочныхъ членовъ.

10) о замѣнѣ хлѣбныхъ запасовъ денежнымъ капиталомъ въ губерніяхъ, въ коихъ не введены Временныя правила по обезпеченію продовольственныхъ потребностей сельскихъ обывателей;

11) о раздѣлѣ сельскаго общества на два или нѣсколько сельскихъ обществъ;

1) *См. § 10.*

12) о переименованіи селенія въ городъ;

1) См. § 11.

и 13) въ Западныхъ губерніяхъ—о заключеніи добровольныхъ сдѣлокъ относительно прекращенія общей топки и предоставленныхъ крестьянамъ на владѣльческихъ земляхъ сервитутовъ,—а равно и относительно необходимаго въ такихъ случаяхъ обмѣна угодій.

1) Рѣш. 2 Д. Пр. Сен. отъ 30 Января 1896 г., № 355: Въ тѣхъ случаяхъ, когда крестьяне нѣсколькихъ деревень, соединенныхъ въ одно сельское общество, владѣютъ землею не сообща, а по особымъ документамъ, заключеніе добровольной сдѣлки о прекращеніи предоставленныхъ крестьянамъ на владѣльческихъ земляхъ сервитутовъ зависитъ не отъ сельскаго, а отъ селеннаго схода.

Кромѣ того, согласіе $\frac{2}{3}$ домохозяевъ, имѣющихъ право голоса на сходѣ, требуется въ слѣдующихъ случаяхъ:

1) Согласно 3 п. Правилъ о продажѣ лѣса въ губерніяхъ Вологодской, Вятской, Олонецкой и Пермской съ земельныхъ надѣловъ (Собр. Уз., 1900 г., № 61, ст. 1344) приговоры, въ которыхъ изложены ходатайства сельскихъ обществъ о продажѣ лѣса и лѣсныхъ матеріаловъ, постановляются съ согласія не менѣе двухъ третей всѣхъ крестьянъ, имѣющихъ голосъ на сходѣ.

2) Ц. М. В. Д. отъ 9 Января 1885 г., № 1: Для учрежденія сельскихъ банковъ, общества составляютъ мірскіе о томъ приговоры, постановленные не менѣе какъ двумя третями крестьянъ, имѣющихъ право голоса на сходѣ.

3) См. § 22.

§ 26.

67. Прочія дѣла рѣшаются на Сходахъ по приговору тѣхъ крестьянъ, на сторонѣ которыхъ, по счету, окажется хотя бы однимъ голосомъ болѣе половины всѣхъ участвующихъ въ Сходѣ; если же Сходъ раздѣлится на двѣ половины, равныя по числу голосовъ, то большинство считается на той сторонѣ, съ которою согласится Староста.

1) См. разъясненія подъ 65 ст. Общ. Полож.

2) См. рѣш. Прав. Сен. въ § 10, п. 21, о сдачѣ земель въ аренду.

68. Голоса собираются: или раздѣленіемъ Схода на двѣ стороны и счетомъ голосовъ, на каждой сторонѣ стоящихъ, или же инымъ способомъ, по существующему въ каждомъ обществѣ обычаю.

69. Приговоры Сельскаго Схода по дѣламъ, указаннымъ въ статьѣ 66, а равно по дѣламъ о разрѣшеніи се-

мейныхъ раздѣловъ (ст. 62, п. 7), о разрѣшеніи отчужденія принадлежащихъ малолѣтнымъ крестьянамъ имуществъ (ст. I, прим. 62, п. 6,) о раскладкѣ окладныхъ сборовъ (въ мѣстностяхъ, указанныхъ въ статьѣ 240) и сбора на образованіе хлѣбныхъ запасовъ (въ губерніяхъ, въ коихъ введены Временныя Правила по обезпеченію продовольственныхъ потребностей сельскихъ обывателей) и объ усыновленіи крестьянами пріемышей посредствомъ приписки ихъ къ своимъ семействамъ, обязательно записываются въ особую книгу. Приговоры по другимъ дѣламъ записываются въ оную только тогда, когда сего потребуетъ Сходъ. Для письменныхъ приговоровъ Схода не устанавливается никакой особой формы.

1) См. 70 ст. Общ. Пол. о кр-хъ.

2) Указъ 2 Д. Пр. Сен. отъ 6 Іюля 1883 г., № 10910: Если приговоръ схода состоялся съ соблюденіемъ установленныхъ закономъ условій, то одно неза свидѣтельствованіе приговора Волостнымъ Правленіемъ не можетъ лишать этотъ приговоръ законной силы.

3) Рѣш. 2 Д. Пр. Сен. отъ 13 Ноября 1886 г., № 4661: Приговоры, составляемые по поводу отказа отъ надѣла, какъ касающіеся передѣла мірской земли, должны быть записываемы въ книгу, установленную для записи приговоровъ.

4) Рѣш. 2 Д. Пр. Сен. отъ 27 Февраля 1896 г., № 783: Невнесеніе составленнаго надлежащимъ порядкомъ приговора сельскаго общества въ особую книгу, согласно 57 ст. Общ. Пол. (69 ст., изд. 1902 г.), не лишаетъ рѣшенія схода, выраженнаго въ означенномъ приговорѣ, силы и значенія. Такое упущеніе можетъ быть исправлено послѣдующимъ внесеніемъ приговора въ означенную книгу, съ привлеченіемъ къ отвѣтственности должностныхъ лицъ, виновныхъ въ невнесеніи.

5) Рѣш. Гражд. Кас. Д. Пр. Сен. отъ 16 Ноября 1894 г., № 63: Приговоры сельскихъ сходовъ ни въ какомъ случаѣ не подлежатъ оплатѣ гербовымъ сборомъ, хотя бы они имѣли предметомъ своимъ отдачу принадлежащаго сельскому обществу участка земли въ аренду.

6) Ц. М. В. Д. отъ 21 Апрѣля 1903 г., № 12: п. 2. Не могутъ быть, при продажѣ волостныхъ архивовъ, уничтожаемы приговоры Волостныхъ, Сельскихъ и Селенныхъ сходовъ, рѣшенія Волостныхъ Судовъ, посемейные списки крестьянъ и выписки изъ ревизскихъ сказокъ, документы, относящіеся къ исполненію воинской повинности, книги для записи постановленій Волостныхъ Правленій, книги сдѣлокъ и договоровъ, денежные и магазинныя книги.

§ 27.

70. Порядокъ разсмотрѣнія, утвержденія и повѣрки приговоровъ Сельскаго Схода въ мѣстностяхъ, въ которыхъ введено Положеніе о Земскихъ Участковыхъ Начальникахъ, опредѣляется правилами, изложенными въ статьяхъ 30—34, 36, 37 и 41 Положеній объ установленіяхъ, завѣдывающихъ крестьянскими дѣлами. Приговоры

Сельскаго Схода, подлежащія утверждению Земскаго Участковаго Начальника или Уѣзднаго Съѣзда въ упомянутыхъ выше мѣстностяхъ, должны быть записываемы въ заведенную для сего книгу.

1. Полож. о Зем. Участк. Начальникахъ:

ст. 30. Земскій Начальникъ имѣетъ право разсматривать всѣ приговоры, постановляемые Волостными и Сельскими Сходами въ предѣлахъ ввѣреннаго ему участка.

1) Раз. М. В. Д.:

Земскіе Начальники должны осуществлять предоставленное имъ статьею 30 Положенія право путемъ возможно болѣе частыхъ разъѣздовъ по ввѣреннымъ имъ участкамъ, не обременяя должностныхъ лицъ крестьянскаго общественнаго управленія требованіемъ представлять имъ копии всѣхъ постановляемыхъ крестьянскими сходами приговоровъ, тѣмъ болѣе, что письменная форма приговоровъ требуется лишь по отношенію къ извѣстному роду дѣлъ, опредѣленно указанныхъ въ законѣ; по всѣмъ же прочимъ дѣламъ приговоры могутъ быть словесные и записываются въ установленную книгу только по желанію схода.

2) Указъ 2 Деп. Прав. Сен. 22 Сентября 1899 г., № 9753: Правительствующій Сенатъ нашель, что, по дѣйствующимъ узаконеніямъ, для дѣйствительности приговоровъ крестьянскихъ сходовъ требуется предварительное утверждение или засвидѣтельствованіе ихъ Земскимъ Начальникомъ лишь въ случаяхъ, особо указанныхъ въ Положеніяхъ, опредѣляющихъ общественное и поземельное устройство крестьянъ. Засимъ въ Пол. Зем. Нач. не содержится правила, въ силу коего не признавались бы законными всѣ вообще приговоры крестьянскихъ Сходовъ, постановленные безъ вѣдома Земскаго Начальника. Равнымъ образомъ и точный смыслъ ст. ст. 30 и 34 Пол. Зем. Нач. не даетъ основаній предполагать, что постановленные безъ вѣдома Земскаго Начальника приговоры крестьянскихъ сходовъ не могутъ быть признаны законными и не подлежатъ приведенію въ исполненіе, впредь до утверженія ихъ Земскимъ Начальникомъ. Согласно означеннымъ статьямъ, надлежитъ лишь признать, что Земскій Начальникъ, признавъ приговоръ схода неправильнымъ, можетъ приостановить приведеніе его въ исполненіе, представивъ таковой приговоръ къ отмѣнѣ въ Уѣздный Съѣздъ.

3) Рѣш. 2 Д. Пр. Сен. отъ 25 Октября 1894 г., № 3448 и отъ 25 Января 1900 г., № 234: Приговоры волостныхъ и сельскихъ сходовъ, постановленные до введенія въ дѣйствіе Положенія 12 іюля 1889 г. и не бывшіе притомъ въ разсмотрѣніи упраздненныхъ учреждений по крестьянскимъ дѣламъ, могутъ быть представляемы Земскими Начальниками къ отмѣнѣ въ Уѣздный Съѣздъ, а симъ послѣднимъ отмѣняемы, лишь по тѣмъ причинамъ, которыя давали крестьянскимъ учреждениямъ прежняго устройства право признавать означенные приговоры недѣйствительными.

4) Рѣш. 2 Д. Пр. Сен. отъ 13 Марта и 8 Мая 1901 г., №№ 1003 и 1744: Земскому Начальнику предоставлено право представлять, на основаніи 31 ст. Пол. Зем. Нач., въ Уѣздный Съѣздъ къ отмѣнѣ, какъ вслѣдствіе жалобъ со стороны лицъ заинтересованныхъ, такъ и по мимо жалобъ, по собственному усмотрѣнію, лишь тѣ приговоры волостныхъ и сельскихъ сходовъ, кои не были ранѣе въ разсмотрѣніи учреждений по крестьянскимъ дѣламъ.

Ст. 31. Если Земскій Начальникъ удостовѣрится, что приговоръ Волостнаго или Сельскаго Схода постановленъ несогласно съ законами, либо клонится къ явному ущербу сельскаго общества, либо нарушаетъ законныя права отдѣльныхъ его членовъ или приписанныхъ къ волости лицъ, то онъ, остановивъ исполненіе сего приговора, представляетъ его, вмѣстѣ съ своимъ заключеніемъ, на разсмотрѣніе Уѣзднаго Съѣзда.

1) Указы 2 Д. Прав. Сен. 19 Апрѣля 1895 г., № 2954, 11 Іюня 1899 г., № 2875, и 20 Марта 1900 г., № 2027. Жалобы на приговоры Сельскихъ Сходовъ, коими нарушены имущественныя права, должны быть подаваемы до истеченія срока

земской давности; посему, по истечении десяти лѣтъ со дня постановленія сихъ приговоровъ, Земскіе Начальники не имѣютъ законнаго основанія представлять ихъ къ отмѣнѣ въ Уѣздный Сѣздъ.

2) Указъ 2 Д. Пр. Сен. отъ 19 Февраля 1903 г., № 1199: Одни только предположенія о могущихъ произойти для общества убыткахъ или ущербѣ отъ постановленія извѣстнаго приговора не могутъ еще служить законнымъ основаніемъ для отмѣны Уѣзднымъ Сѣздомъ такого приговора.

2¹) См. рѣш. Прав. Сен., въ § 10, п. 22, о сдачѣ земель въ аренду.

3) Рѣш. 2 Д. Пр. Сен. отъ 18 Января 1894 г., 23 Февраля 1895 г., № 107 и Указъ Пр. Сен. отъ 19 Апрѣля 1895 г., № 2986: По смыслу 30 и 31 ст. Полож. Зем. Нач., Земскіе Начальники могутъ представлять къ отмѣнѣ въ Уѣздный Сѣздъ, между прочимъ, тѣ изъ приговоровъ, которыми общество лишаетъ своего сочлена какого-либо принадлежащаго ему по закону права, а не только наносить ущербъ его интересамъ.

4) Указъ 1 Общ. Собр. Прав. Сен. отъ 28 Декабря 1895 г., № 8859: Приговоры крестьянскихъ обществъ, по существу которыхъ состоялось уже распоряженіе подлежащаго учрежденія, не подлежатъ отмѣнѣ, въ порядкѣ ст. 31 Пол. Зем. Нач., такъ какъ подобная отмѣна была бы равносильна отмѣнѣ того распоряженія, которое послѣдовало уже на основаніи приговора.

5) Указъ 2 Д. Пр. Сен., отъ 29 Апр. 1897 г., № 2495: Приговоры Сельскихъ Сходовъ, утверждающіе существованіе въ крестьянской средѣ данной мѣстности извѣстнаго обычая въ порядкѣ наслѣдованія, какъ представляющіе собой простое удостовѣреніе, подлежащее, наряду съ иными судебными доказательствами, повѣркѣ суда, не подлежатъ отмѣнѣ въ порядкѣ ст. 31 Пол. Зем. Нач.

6) Указы 2 Д. Пр. Сен. отъ 16 Января 1898 г., № 231, и 31 Декабря 1899 г., № 7081: Представленію для отмѣны въ Уѣздный Сѣздъ въ порядкѣ ст. 31 Пол. Зем. Нач. подлежатъ лишь такіе приговоры, по которымъ нанесеніе явнаго ущерба обществу или нарушеніе законныхъ правъ отдѣльныхъ его членовъ произошло въ данное время, а не предполагается только возможнымъ въ будущемъ.

7) Указъ 2 Д. Пр. Сен. отъ 21 Апрѣля 1898 г., № 2263: Уѣздный Сѣздъ можетъ лишь отмѣнять, по представленіямъ Земскаго Начальника, приговоры сходовъ, но ни Общимъ Положеніемъ, ни Положеніемъ Зем. Нач. ему не предоставлено право вмѣшиваться въ распоряженіе мірскою землею отобраніемъ надѣла отъ одного крестьянина для передачи такового другому, что всецѣло предоставлено усмотрѣнію сельскаго схода.

8) Указъ 2 Д. Пр. Сен. отъ 11 Ноября 1898 г., № 5581: Такъ какъ, на основаніи закона 14 декабря 1893 г. (18—23 ст. Общ. Пол., изд. 1902 г.), разрѣшеніе продажи крестьянской надѣльной земли общиннаго пользованія зависитъ или отъ Губернскаго Присутствія или отъ Министерствъ Внутреннихъ Дѣлъ и Финансовъ, то Земскій Начальникъ не имѣетъ основанія представлять по ст. 31 Пол. Зем. Нач. къ отмѣнѣ въ Уѣздный Сѣздъ приговоры обществъ о продажѣ такой земли, а долженъ направлять ихъ въ Губернское Присутствіе съ своимъ заключеніемъ.

9) Указъ 2 Д. Пр. Сен. отъ 11 Юня 1899 г., № 2877: Земскій Начальникъ засвидѣтельствовавъ общественный приговоръ и допустивъ оный къ исполненію, не въ правѣ впослѣдствіи представить таковой въ Уѣздный Сѣздъ къ отмѣнѣ, а Уѣздный Сѣздъ не можетъ уничтожать таковыхъ приговоровъ.

10) Указъ 2 Д. Пр. Сен. отъ 5 Октября 1899 г., № 4699: Назначеніе сходомъ вновь избраннымъ должностнымъ лицамъ жалованья въ меньшемъ, по сравненію съ прежнимъ, размѣрѣ не даетъ Земскому Начальнику основаній къ представленію такового приговора къ отмѣнѣ въ порядкѣ ст. 31 Пол. Зем. Нач.

11) Указъ Прав. Сен. отъ 13 Сентября 1899 г., № 4131: Приговоры крестьянскихъ обществъ о разработкѣ нѣдръ земли подлежатъ, согласно 222^б Уст. Горн., по прод. 1895 г., разсмотрѣнію и утвержденію въ первой инстанціи Губернскому Присутствію, а потому Земскіе Начальники объ отмѣнѣ указан-

ныхъ приговоровъ должны входить не въ Уѣздный Съѣздъ, а въ Губернское Присутствіе.

12) Рѣш. 2 Д. Пр. Сен. отъ 18 Ноября 1888 г., № 5180: Жалобы на общественные приговоры, касающіеся распоряженій сходовъ общественными оброчными статьями, подлежатъ разсмотрѣнію учрежденій по крестьянскимъ дѣламъ, обязанныхъ обсудить, состоялся ли обжалованный приговоръ по предмету, подлежащему вѣдѣнію схода и безъ нарушенія установленныхъ въ законѣ для составленія приговоровъ правилъ.

13) Ук. 2 Д. Пр. Сен. отъ 7 Октября 1894 г., № 6315: Одно имѣющееся въ приговорѣ схода выраженіе объ отдачѣ односельному крестьянину надѣла „во всегдашнее“ пользованіе—само по себѣ не можетъ служить поводомъ къ отмѣнѣ такого приговора, какъ незаконнаго, если по содержанию самаго приговора не встрѣчается сомнѣнія въ томъ, что распоряженіе схода заключало въ себѣ предоставленіе земельного участка не въ собственность, а въ видѣ надѣла по разверсткѣ общества.

14) Рѣш. Прав. Сен. 1901 г. за № 1929: На основаніи ст. 31 и 77 Земскіе Начальники въ правѣ представлять въ Уѣздный Съѣздъ, а послѣдній—отмѣнять лишь такіе приговоры сельскихъ сходовъ, которые постановлены несогласно съ законами, либо клонятся къ явному ущербу сельскаго общества, либо нарушаютъ законныя права отдѣльныхъ его членовъ или приписанныхъ къ волости лицъ. Поэтому не можетъ быть признана законною отмѣна приговора сельскаго схода объ избраніи выборныхъ на волостной сходъ на томъ лишь основаніи, что избранныя лица, по мнѣнію Земскаго Начальника, являются подстрекателями общества на худыя дѣла.

15) Рѣш. Прав. Сен. 1901 г. за № 2977: На основаніи п. 11 ст. 62 Общ. Пол. (изд. 1902 г.), общества крестьянъ не лишены права составлять приговоры, для представленія ихъ по принадлежности, съ выраженіемъ ходатайства объ оставленіи или перенесеніи Волостныхъ Правленій въ то или другое мѣсто, и такіе приговоры не могутъ почитаться постановленными по предметамъ, вѣдѣнію схода не подлежащимъ.

16) О жалобахъ на приговоры о семейныхъ раздѣлахъ—см. § 9.

17) Рѣш. 1 Д. Пр. Сен. отъ 24 Января 1880 г., № 750: На обжалованіе приговоровъ сельскаго схода никакихъ сроковъ не установлено.

18) Рѣш. 2 Д. Пр. Сен. отъ 30 Января 1901 г., № 356: Теченіе десятилѣтняго срока на обжалованіе приговора объ отдачѣ въ аренду общественной земли начинается не со дня составленія приговора, а съ того времени, которое назначено для исполненія обязательства.

19) О жалобахъ на приговоры объ избраніи въ общественныя должности—см. § 3.

20) Ц. М. В. Д. отъ 28 Августа 1891 г., № 9639: 1. Жалобы на неправильное составленіе приговоровъ съ формальной стороны, т.-е. какъ на несоблюденіе ст. 47—54 Общ. Пол. (57—66 ст., изд. 1902 г.), такъ равно и въ случаяхъ, предусмотрѣнныхъ примѣч. 3 къ 51 ст. (63 ст., изд. 1902 г.) и примѣч. къ ст. 78 Общ. Пол. (95 ст., изд. 1902 г.), должны быть приносимы Земскому Начальнику, который или оставляетъ жалобу безъ послѣдствій или представляетъ въ Уѣздный Съѣздъ, если признаетъ приговоръ подлежащимъ къ отмѣнѣ; въ послѣднемъ случаѣ, наложеніе взысканія по 63 и 95 ст. Общ. Пол., изд. 1902 г., должно быть дѣлаемо властью Земскаго Начальника, но не ранѣе состоявшагося постановленія Съѣзда объ отмѣнѣ приговора.

2. Всякое распоряженіе общества, хотя бы и не облеченное въ письменную форму, является приговоромъ общества, и жалобы на такое распоряженіе схода должны разрѣшаться порядкомъ, установленнымъ для разсмотрѣнія жалобъ на приговоры схода.

21) Ц. М. В. Д. отъ 8 Августа 1900 г., № 17: Правительствующій Сенатъ опредѣлилъ: предоставить Министру Внутреннихъ Дѣлъ, въ отмѣну циркуляра своего отъ 1 апрѣля 1891 года за № 8, разъяснить циркулярно Губернскимъ Присутствіямъ, что постановленія Земскихъ Начальниковъ по примѣненію ст. 31 Пол. Зем. Нач. подлежатъ обжалованію въ Уѣздный Съѣздъ. Вслѣдствіе сего, Министерство Внутреннихъ дѣлъ, согласно приведенному

выше опредѣленію Правительствующаго Сената, признаетъ необходимымъ разъяснить, что жалобы на распоряженія Земскихъ Участковыхъ Начальниковъ, основанныя на ст. 31 Положенія, могутъ быть приносимы Уѣздному Съѣзду въ теченіе тридцатидневнаго срока, со дня объявленія сихъ распоряженій (ст. 59 Пол. Зем. Нач., изд. 1902 г.).

22) О жалобахъ на приговоры по дѣламъ объ опекахъ—см. § 3.

23) Указъ 2 Д. Пр. Сен. отъ 19 Мая 1903 г., № 328: При разсмотрѣніи представлений Земскихъ Начальниковъ объ отмѣнѣ общественныхъ приговоровъ Уѣздные Съѣзды обязаны входить въ обсужденіе по существу какъ самыхъ представлений Земскихъ Начальствъ, такъ и жалобъ, поданныхъ симъ послѣднимъ лицами, заинтересованными въ дѣлѣ, и лишь по надлежащемъ обсужденіи заявленій, сдѣланныхъ сторонами Земскимъ Начальникамъ, и оцѣнкѣ приводимыхъ Земскими Начальниками основанийъ къ отмѣнѣ представляемыхъ приговоровъ, Уѣздные Съѣзды имѣютъ право постановлять окончательныя по дѣлу опредѣленія.

24) Указъ I-го Общ. Собр. Прав. Сен. отъ 12 Іюня 1903 г., № 4180: Уѣздные Съѣзды должны разсматривать представленія Земскихъ Начальниковъ объ отмѣнѣ приговоровъ сельскихъ обществъ, по 31 ст. Пол. Зем. Нач., лишь въ предѣлахъ усмотрѣнныхъ сими послѣдними неправильностей, не имѣя права отъ себя возбуждать вопросъ объ отмѣнѣ означенныхъ приговоровъ по основаніямъ, не указаннымъ въ заключеніи Земскаго Начальника, и надзоръ за исполненіемъ Земскими Начальниками возложенныхъ на нихъ обязанностей принадлежитъ Губернскимъ Присутствіямъ, отъ которыхъ и зависитъ, убѣдившись въ неисполненіи Земскимъ Начальникомъ въ точности 31 ст., предложить ему представить данный приговоръ схода на разсмотрѣніе Уѣзднаго Съѣзда.

25) Раз. М. В. Д. („Извѣстія Земскаго Отдѣла“, 1904 г., № 8): Надзоръ за соблюденіемъ сельскими обществами своихъ интересовъ Земскіе Начальники должны осуществлять путемъ болѣе тщательнаго разсмотрѣнія всѣхъ постановляемыхъ обществами приговоровъ и требованіемъ, чтобы всѣ распоряженія общества по хозяйственнымъ дѣламъ облекались въ форму приговоровъ и помимо сельскихъ обществъ Земскимъ Начальникамъ не слѣдуетъ дѣлать какихъ либо съ своей стороны распоряженій по вопросу о способахъ извлеченія обществами доходовъ съ оброчныхъ статей (по Земскому Отдѣлу отъ 31 Мая 1904 г., № 12193).

26) Раз. М. В. Д. („Извѣстія Земскаго Отдѣла“, 1904 г., № 5): Губернское Присутствіе имѣетъ право предложить Земскому Начальнику представить въ Уѣздный Съѣздъ къ отмѣнѣ приговоръ общества, въ коемъ оцѣнка крестьянской надѣльной земли, отчуждаемой для государственной или общественной надобности, произведена явно несоразмѣрно съ ея стоимостью (по Земскому Отдѣлу, отъ 29 Марта 1904 г., № 7269).

27) Ук. 2 Д. Пр. Сен. отъ 27 Мая 1904 г., № 4495: Уѣздные Съѣзды, при разсмотрѣніи представляемыхъ имъ Земскими Начальниками, въ порядкѣ ст. 31 Пол. Устан. Крест., приговоровъ сельскихъ сходовъ, обязаны входить въ обсужденіе по существу какъ самого представленія Земскаго Начальника, такъ и жалобъ заинтересованныхъ въ дѣлѣ лицъ, принесенныхъ ими Земскому Начальнику, и лишь по тщательномъ обсужденіи и провѣркѣ сихъ заявленій и оцѣнкѣ приводимыхъ Земскимъ Начальникомъ основанийъ къ отмѣнѣ представленныхъ приговоровъ, Уѣздные Съѣзды въ правѣ постановлять по дѣлу окончательныя постановленія.

28) Ук. 2 Д. Пр. Сен. отъ 10 Мая 1904 г., № 4090: Постановленія Земскихъ Начальниковъ, коими оставляются безъ послѣдствій жалобы на приговоры волостныхъ и сельскихъ сходовъ, не почитаются окончательными и подлежатъ обжалованію въ Уѣздный Съѣздъ.

29) Ук. 2 Д. Пр. Сен. отъ 10 Марта 1904 г., № 2387: Всѣ постановленія Уѣздныхъ Съѣздовъ объ отмѣнѣ приговоровъ сельскихъ обществъ, независимо отъ того, состоялась ли таковая отмѣна вслѣдствіе представленія о томъ Земскаго Начальника или по жалобѣ заинтересованныхъ въ дѣлѣ лицъ, почитаются окончательными и подлежатъ отмѣнѣ властью Правительствующаго Сената.

30) Ук. 2 Д. Пр. Сен. отъ 27 Мая 1903 г., № 2881: Приговоръ сельскаго схода, коимъ нарушены имущественныя права отдѣльныхъ крестьянъ, въ томъ только случаѣ можетъ войти въ законную силу за истечениемъ земской давности, если приговоръ этотъ постановленъ по предмету, подлежащему вѣдѣнію схода.

31) Ук. 2 Д. Пр. Сен. отъ 20 Сентября 1904 г., № 5764: Земскій Начальникъ, засвидѣтельствовавъ общественный приговоръ и допустивъ оный къ исполненію, не въ правѣ впослѣдствіи представить таковой въ Уѣздный Съездъ къ отмѣнѣ, а этотъ послѣдній не можетъ отмѣнить таковой приговоръ.

32) Ук. 2 Д. Пр. Сен. отъ 20 Сентября 1904 г., № 5881: Признавая приговоръ общества объ обращеніи денегъ, выручаемыхъ отъ сдачи въ аренду общественной оброчной статьи, на постройку церкви, наносящимъ явный ущербъ обществу, въ виду наличности недоимокъ, Уѣздный Съездъ, предварительно отмѣны на этомъ основаніи приговора, обязанъ обстоятельно выяснить вопросъ, насколько общественное имущество обязано отвѣчать за недоимки, допущенныя отдѣльными лицами, и были ли приняты всѣ мѣры къ взысканію недоимокъ. За невыясненіемъ же столь существенныхъ обстоятельствъ ущербъ для общества, произведенный приговоромъ, не можетъ считаться доказаннымъ, а слѣдовательно Съездъ не въ правѣ отмѣнить означеннаго рода приговоръ.

33) Указъ 2 Д. Пр. Сен. отъ 7 Октября 1903 г., № 5541: Земскіе Начальники, представляя въ Уѣздные Съезды къ отмѣнѣ общественные приговоры, обязаны приводить законныя къ тому основанія, равно какъ и Уѣздные Съезды, отмѣняя, согласно представленіямъ Земскихъ Начальниковъ, тѣ приговоры, обязаны подробно мотивировать свои постановленія.

ст. 32. Земскій Начальникъ представляетъ на утвержденіе Уѣзднаго Съезда приговоры волостнаго и сельскаго сходовъ: 1) относящіяся до установленія или измѣненія: а) порядка взиманія и храненія казенныхъ, земскихъ и мірскихъ сборовъ съ крестьянъ, и б) порядка учета волостныхъ правленій и должностныхъ лицъ волостнаго и сельскаго общественныхъ управленій въ означенныхъ суммахъ, и 2) о соединеніи мелкихъ сельскихъ обществъ съ другими сельскими обществами, прилагая на усмотрѣніе Съезда свое заключеніе по содержанію сихъ приговоровъ.

ст. 33. Земскій Начальникъ представляетъ въ Губернское Присутствіе на утвержденіе приговоры сельскихъ сходовъ о разрѣшеніи продажи принадлежащихъ малолѣтнимъ крестьянамъ недвижимыхъ и движимыхъ имуществъ (кромя жизненныхъ припасовъ и вещей, скорому тлѣнію и другимъ тратамъ подверженныхъ), а также объ отказахъ отъ надѣла, слѣдующаго симъ малолѣтнимъ, вмѣстѣ съ принесенными на означенные приговоры жалобами и своими, по содержанію этихъ приговоровъ и жалобъ, заключеніями.

1) См. § 8.

ст. 34. Приговоры сельскихъ и волостныхъ сходовъ объ удаленіи тѣхъ изъ проживающихъ въ средѣ крестьянскихъ обществъ членовъ оныхъ, дальнѣйшее пребываніе коихъ въ этой средѣ угрожаетъ мѣстному благо-состоянію и безопасности, подлежатъ обязательной на мѣстѣ повѣркѣ Земскаго Начальника для выясненія правильности ихъ составленія, а равно достовѣрности и уважительности тѣхъ обстоятельствъ, которыя послужили имъ основаніемъ. Если Земскій Начальникъ признаетъ приговоръ составленнымъ неправильно или неосновательнымъ, то представляетъ объ отмѣнѣ онаго Губернскому Присутствію.

1) См. § 5.

ст. 36. Приговоръ (ст. 34), признанный Земскимъ Начальникомъ составленнымъ правильно и основательнымъ, представляется имъ Уѣздному Предводителю Дворянства (тамъ, гдѣ онъ есть) для провѣрки и препровожденія въ Губернское Присутствіе.

ст. 37. На Земскаго Начальника возлагаются: надзоръ за состояніемъ мірскихъ капиталовъ, утвержденіе приговоровъ сельскихъ сходовъ о производствѣ изъ означенныхъ капиталовъ расходовъ на потребности подлежащихъ крестьянскихъ обществъ, если онъ съ сими приговорами согласенъ, и пред-

ставленіе оныхъ на разсмотрѣніе Уѣзднаго Съѣзда, съ своимъ заключеніемъ, въ тѣхъ случаяхъ, когда признаеть невозможнымъ согласиться съ содержащимися въ приговорахъ распоряженіями.

1) См. § 16.

2) Ук. 2. Д. Пр. Сен. отъ 10 Марта 1904 г., № 2632: Постановленія Земскихъ Начальниковъ по дѣламъ о неправильномъ расходованіи мірскихъ суммъ сельскими обывателями въ нарушеніе ст. 37 Пол. Устан. Крест. относятся къ разряду постановленій *неокончательныхъ*, а потому могутъ быть обжалованы заинтересованными въ дѣлѣ сторонами въ инстанціонномъ порядкѣ въ Уѣздный Съѣздъ; на постановленія же послѣдняго по этого рода дѣламъ могутъ быть приносимы жалобы въ Губернское Присутствіе.

ст. 41. По порученію Губернскаго Присутствія Земскій Начальникъ производитъ повѣрку общественныхъ приговоровъ о переименованіи селеній въ города и представляетъ Присутствію заключенія свои по такимъ приговорамъ.

1) См. § 11.

II. Общ. Полож. о кр-хъ (по редакціи Закона 12 Марта 1903 г. объ отмѣнѣ круговой поруки), ст.:

258. Копіи со всѣхъ раскладочныхъ приговоровъ, немедленно по составленіи ихъ, представляются Волостнымъ Старшиною подлежащему Земскому Начальнику и Податному Инспектору.

259. Если Земскій Начальникъ удостовѣрится, что раскладочный приговоръ постановленъ несогласно съ закономъ, то, остановивъ исполненіе сего приговора, представляетъ его, не позже двухъ недѣль со дня внесенія приговора въ особую книгу (ст. 69 общ. пол.), вмѣстѣ съ своимъ заключеніемъ, на разсмотрѣніе Уѣзднаго Съѣзда.

260. Если Податный Инспекторъ признаеть, что при составленіи раскладочнаго приговора допущены отступленія отъ закона, клонящіяся къ нарушенію казеннаго интереса, то сообщаетъ объ этомъ, въ мѣсячный срокъ со дня полученія копіи приговора (ст. 258), Земскому Начальнику, который представляетъ приговоръ на разсмотрѣніе Уѣзднаго Съѣзда (ст. 259), съ своимъ заключеніемъ, въ двухнедѣльный срокъ.

§ 28.

О Селенныхъ Сходахъ.

Общ. Полож. о кр-хъ, ст.:

71. Въ сельскихъ обществахъ, состоящихъ изъ нѣсколькихъ, имѣющихъ отдѣльное владѣніе землею, селеній или частей селеній, раскладка причитающихся съ этихъ селеній или частей ихъ окладныхъ сборовъ между домохозяевами производится Селеннымъ Сходомъ подлежащаго селенія или части его. Означенному Сходу принадлежитъ также принятіе мѣръ ко взысканію окладныхъ сборовъ и разверстка недоборовъ между домохозяевами селенія на основаніяхъ, указанныхъ въ Положеніи о порядкѣ взиманія окладныхъ сборовъ съ надѣльныхъ земель сельскихъ обществъ.

1) О раскладкѣ окладныхъ сборовъ—см. 14 п. 62 ст. Общ. Полож., въ § 16.

2) О принятіи мѣръ къ предупрежденію и взысканію недоборовъ и недоимокъ—см. 17 п. 62 ст. Общ. Пол., въ § 19.

3) Объ отмѣнѣ круговой поруки—см. § 19.

4) О выдачѣ ссудъ изъ хлѣбозапасныхъ магазиновъ, устроенныхъ по селеніямъ—см. 31 и 64 ст. Временныхъ правилъ по обезпеченію продовольственныхъ потребностей сельскихъ обывателей и 18 п. 62 ст., Общ. Полож., въ § 20.

5) Общ. Пол., ст. 62:

Примѣчаніе 2. Предметы, въ пунктѣ 8 сей (62) статьи означенные и состоящіе въ связи съ общиннымъ пользованіемъ землею, не входятъ въ предметы вѣдомства Сельскихъ Сходовъ въ тѣхъ мѣстностяхъ, гдѣ существуетъ участковое или подворное (наслѣдственное) пользованіе землею. Равнымъ образомъ, въ сужденіяхъ о тѣхъ же предметахъ не участвуютъ лица, выдѣлившіяся изъ общиннаго пользованія землею.

6) См. п. 8 ст. 62 ст. Общ. Пол., въ § 10.

7) Рѣш. 1 Деп. Пр. Сен. отъ 3 Марта 1881 г., № 1656; 1 Февраля 1882 г., № 934 и 2 Мая и 24 Ноября 1881 г., № 8590: Распоряженіе мірскою землею въ тѣхъ селеніяхъ, которыя, входя въ составъ сельскаго общества, состоящаго изъ нѣсколькихъ селеній, имѣютъ отдѣльное отъ прочихъ землевладѣніе, принадлежитъ не общему сельскому сходу, а сходу лишь того селенія, которое пользуется отдѣльнымъ землевладѣніемъ, и затѣмъ никакіе приговоры объ этой землѣ всего сельскаго общества недѣйствительны.

8) Рѣш. 2 Д. Пр. Сен. отъ 16 Сентября 1883 г., № 2658: При подворномъ пользованіи землею сельскій сходъ не имѣетъ права дѣлать какихъ либо распоряженій о правѣ наслѣдованія и пользованія подворными участками, за исключеніемъ случаевъ, когда, по неявкѣ наслѣдниковъ, такіе участки

остаются выморочными; сельскій сходъ можетъ лишь удостовѣрить самый переходъ подворнаго участка по наслѣдству, если по этому предмету никакого спора не возникаетъ.

9) Рѣш. 1 Д. Пр. Сен. отъ 29 Апрѣля 1875 г., № 3224: При подворномъ или участковомъ землевладѣннн, дѣла, относящіяся до пользованія подворными участками земли, не входятъ въ кругъ вѣдѣннн сельскаго схода, а подлежатъ разсмотрѣннн судебныхъ мѣстъ.

10) Рѣш. 2 Д. Пр. Сен. отъ 15 Сентября 1887 г., № 3439: При постановленнн приговоровъ селенныхъ сходовъ о передѣлахъ земли, сельскій староста, если онъ не домохозяинъ того селеннн, въ коемъ передѣлъ совершается, не имѣеть голоса.

11) Рѣш. 2 Д. Пр. Сен. отъ 28 и 29 Ноября 1883 г., №№ 3877 и 3878: Перечисленнн крестьянина изъ одного селенн въ другое съ правомъ на участнн въ мнрскомъ надѣлѣ, составляя собою видъ распоряженнн мнрскою землею, въ обществахъ, состоящихъ изъ нѣсколькихъ селеннн, имѣющихъ отдѣльное землевладѣннн, зависитъ не отъ сельскаго схода, а отъ селеннаго схода того селенн, въ которое поступаетъ перечисляемый.

Примѣчаннн. Въ губернняхъ, въ коихъ введены Временныя Правила по обезпеченнн продовольственныхъ потребностей сельскихъ обывателей, при устройствѣ хлѣбозапасныхъ магазиновъ по отдѣльнымъ селеннямъ, входящимъ въ составъ одного сельскаго общества, ссуды изъ означенныхъ магазиновъ испрашиваются по приговорамъ Схода крестьянъ того селенн, гдѣ устроень магазинъ.

72. Селенный Сходъ (ст. 71) образуется изъ крестьянъ — домохозяевъ, принадлежащихъ къ составу селенн, имѣющаго отдѣльное владѣнн землею.

73. Селенный Сходъ созывается Сельскимъ Старостою. Ему принадлежитъ первое мѣсто на Сходѣ и охраненн на немъ должнаго порядка.

1) Рѣш. 2 Д. Пр. Сен. отъ 17 Октября 1900 г., № 3248: Селеннн, имѣющнн отдѣльное владѣнн землею, имѣють право выбирать, помимо сельскаго схода, особыхъ сборщиковъ — для сбора разложеннаго селеннымъ сходомъ оклада.

2) См. п. 6 подъ ст. 69 Общ. Пол. (§ 26).

3) Рѣш. Общ. Собр. Пр. Сен. 1888 г. за № 1; Гражд. Нас. Деп. Пр. Сен. 1888 г., за №№ 85 и 86: Каждое отдѣльное селеннн имѣеть право защищать свои особые интересы и избирать для сего повѣреннаго изъ своихъ членовъ посредствомъ общественнаго приговора, составленнаго на мнрскомъ сходѣ домохозяевъ даннаго селенн при непремѣнномъ присутствнн сельскаго старосты или лица, его заступающаго.

4) Ук. Пр. Сен. отъ 22 Ноября 1876 г., № 5967: Споры по землевладѣннн между цѣлыми селеннямн, неразграниченными между собою формальнымъ порядкомъ, а владѣющими сообща всѣми угодьями или частью ихъ, разрѣшаются сельскимъ сходомъ изъ домохозяевъ всѣхъ селеннн, участвующихъ въ пользованнн сими землями.

§ 29.

О Волостныхъ Сходахъ.

Общ. Полож. о кр-хъ, ст.:

86. *Волостной Сходъ* составляется изъ сельскихъ и волостныхъ должностныхъ лицъ, замѣщаемыхъ по выбору и исчисленныхъ въ статьѣ 180, и изъ крестьянъ, избираемыхъ отъ каждаго селенія или поселка, къ волости принадлежащаго, по одному отъ каждаго *десяти* дворовъ.
1) Ст. 180 Общ. Полож., — см. § 3.

87. Отъ поселка, выселка, хутора, починка, застѣнка, односелья и проч., гдѣ менѣе десяти дворовъ, предоставляется посылать на Волостной Сходъ по одному выборному.

Примѣчаніе. Въ губерніяхъ: Виленской, Волынской, Гродненской, Кіевской, Ковенской, Минской и Подольской, а также въ уѣздахъ Двинскомъ, Дриссенскомъ, Люцинскомъ и Рѣжицкомъ губерніи Витебской, батраки и бобыли посылаютъ на Волостной Сходъ по одному выборному отъ каждаго *двадцати* взрослыхъ работниковъ.

88. Приписанныя къ волостямъ лица посылаютъ на Волостные Сходы: владѣющія собственными земельными участками—по всѣмъ дѣламъ, а безземельныя—по тѣмъ, которыя ихъ касаются, такое число выборныхъ, какое указано въ статьяхъ 86 и 87 съ примѣчаніемъ.

89. Переселенческія товарищества крестьянъ, пріобрѣвшихъ земли съ содѣйствіемъ Крестьянскаго Поземельнаго Банка, посылаютъ представителей своихъ на Волостные Сходы.

90. По дѣламъ воинской повинности допускаются къ участию въ Сходахъ крестьяне, подлежащіе сей повинности, ихъ родители или воспитатели.

91. Тамъ, гдѣ волость состоитъ изъ одного сельскаго общества, Волостной Сходъ замѣняется Сельскимъ. Въ семь случаѣ, къ предметамъ вѣдомства Сельскаго Схода, исчисленнымъ въ статьѣ 62, присоединяются и всѣ вообще предметы вѣдомства Волостныхъ Сходовъ, указанные въ статьѣ 94.

1) Рѣш. 1 Д. Пр. Сен. отъ 12 Марта 1879 г., № 2413: Сельскій сходъ, замѣняя въ тѣхъ мѣстностяхъ, гдѣ волость состоитъ изъ одного сельскаго общества, волостной сходъ, завѣдываетъ всѣми дѣлами послѣдняго, указанными въ

ст. 78 общ. пол., (94 ст. изд. 1902 г.), а слѣдовательно и повѣркою дѣйствій и учетомъ должностныхъ лицъ, волостью избранныхъ. Для признанія законности рѣшеній схода по этого рода дѣламъ, требуется, чтобы въ составѣ схода находилось не менѣе половины всѣхъ полноправныхъ домохозяевъ.

2) Рѣш. Гр. Кас. Деп. Пр. Сен. отъ 7 Марта 1885 г. за № 66: По 74 ст. общ. полож. (91 ст., изд. 1902 г.), волостной сходъ замѣняется сельскимъ и предметы вѣдомства послѣдняго лишь расширяются, но изъ этого вовсе не слѣдуетъ, чтобы дѣйствительность и законность рѣшеній сельскихъ сходовъ могли быть обсуждаемы по правиламъ, установленнымъ въ 79 ст. общ. пол. (96 ст., изд. 1902 г.) для волостныхъ сходовъ, такъ какъ, въ подобныхъ случаяхъ,—какъ явствуетъ изъ вышеприведенной 74 ст. (91 ст.) въ виду замѣны ихъ сельскими сходами, волостныхъ сходовъ совсѣмъ не бываетъ.

92. Для собранія Волостныхъ Сходовъ, въ тѣхъ волостяхъ, которыя состоятъ изъ нѣсколькихъ сельскихъ обществъ назначаются Земскимъ Участковымъ Начальникомъ или Мировымъ Посредникомъ, по представленію Волостнаго Старшины, особые сроки. Если бы представилась надобность собрать Сходъ не въ назначенный для сего срокъ, то такое собраніе Схода дѣлается съ вѣдома и согласія Земскаго Участковаго Начальника или Мироваго Посредника.

1) Полож. о Зем. Участк. Нач., ст.:

25. Земскій Начальникъ имѣетъ право дополнять представляемые ему списки дѣлъ, назначенныхъ къ разсмотрѣнію на Волостномъ Сходѣ, тѣми изъ числа подлежащихъ вѣдѣнію онаго предметовъ, которые Начальникъ признаетъ нужнымъ подвергнуть обсужденію на этомъ сходѣ.

59. Постановленія Земскихъ Начальниковъ по предметамъ, указанныхъ въ статьяхъ 25, 29....., почитаются окончательными и подлежатъ немедленному исполненію.

2) Раз. М. В. Д.: Волостной сходъ не лишенъ права въ случаяхъ, когда представится въ томъ дѣйствительная необходимость, войти въ обсужденіе и другихъ вопросовъ, не предусмотрѣнныхъ при составленіи списка дѣлъ, назначенныхъ къ разсмотрѣнію на волостномъ сходѣ и представляемаго Земскому Начальнику, если таковые вопросы относятся къ предметамъ вѣдѣнія волостныхъ сходовъ, перечисленныхъ въ ст. 78 Общ. Пол. (94 ст., изд. 1902 г.).

3) Рѣш. 2 Д. Пр. Сен. отъ 6 Сентября 1891 г., № 4689: Въ ст. 76 Общ. Пол. (92 ст., изд. 1902 г.) не установлено для волостнаго схода обязанности совѣщаться только по тѣмъ предметамъ, для обсужденія коихъ сходъ былъ собранъ.

4) Собр. Узак. и Распор. Прав., 1904 г., № 129, ст. 1367: Состоявшіяся съ превышеніемъ власти или съ явнымъ нарушеніемъ закона постановленія Земскихъ Начальниковъ:..... о дополненіи представляемыхъ Земскому Начальнику списковъ дѣлъ, назначенныхъ къ разсмотрѣнію на волостномъ сходѣ, могутъ быть въ порядкѣ надзора отмѣняемы губернскимъ присутствіемъ.

93. Первое мѣсто на Волостныхъ Сходахъ и охраненіе на нихъ должнаго порядка принадлежитъ Волостному Старшинѣ. Но когда учитывается Старшина или приносится на него жалоба, то на Волостномъ Сходѣ первое мѣсто предоставляется одному изъ Сельскихъ Старостъ

(или одному изъ Помощниковъ Старшины, буде волость состоитъ изъ одного сельскаго общества), по взаимному между ними соглашенію, а въ случаѣ несогласія—старшему изъ нихъ по лѣтамъ.

1) Рѣш. Пр. Сен. отъ 10 Декабря 1882 г., № 310: Закономъ требуется лишь присутствіе Старшины на сходѣ, но не согласіе или согласіе его съ приговоромъ схода по существу.

2) См. п. п. 1—6 подъ 59 ст. Общ. Пол. кр-хъ, изд. 1902 г. (§ 2).

§ 30.

94. Вѣдѣнію Волостнаго Схода подлежатъ:

1) Рѣш. 2 Д. Пр. Сен. отъ 21 Мая 1891 г., № 3173: Волостнымъ сходамъ не предоставлено право входить съ ходатайствами объ измѣненіи или расширеніи установленныхъ закономъ предѣловъ вѣдомства и власти сихъ сходовъ.

1) выборы волостныхъ должностныхъ лицъ, а въ мѣстностяхъ, въ которыхъ не введено въ дѣйствіе Положеніе о Земскихъ Участковыхъ Начальникахъ, — также выборы очередныхъ Судей Волостнаго Суда изъ крестьянъ, участвующихъ въ Волостномъ Сходѣ; Ф. 22 ¹ и 22 ²

1) См. § 3.

2) выборы Уѣздныхъ Земскихъ Гласныхъ отъ сельскихъ обществъ въ мѣстностяхъ, въ коихъ введено въ дѣйствіе Положеніе о Губернскихъ и Уѣздныхъ Земскихъ Учрежденіяхъ, причемъ Волостнымъ Сходамъ предоставляется назначать избраннымъ отъ нихъ Гласнымъ содержание изъ волостныхъ мірскихъ сборовъ;

1) Разъясн. М. В. Д. объ избраніи земскихъ гласныхъ отъ сельскихъ обществъ:

1) Назначеніе волостныхъ сходовъ для избранія земскихъ гласныхъ и доставленіе списковъ избранныхъ на этихъ сходахъ лицъ должны происходить въ сроки, опредѣляемые Губернаторомъ по представленію подлежащей Уѣздной Земской Управы.

2) Волостные сходы для выбора земскихъ гласныхъ созываются, по ст. 86 и п. 1 ст. 101 Общ. Пол. о кр., волостными старшинами, которымъ принадлежитъ и право предсѣдательства на нихъ.

3) Земскіе гласные отъ сельскихъ обществъ избираются волостными сходами, примѣнительно къ статьямъ 38 и 42 Пол. о зем. учр. 12 іюня 1890 г., исключительно изъ числа членовъ схода, хотя бы и отсутствующихъ.

§ 1. Указъ 1 Д. Пр. Сен. отъ 7 Октября 1899 г., № 10421: Въ земскіе гласные могутъ быть избираемы волостными сходами всѣ лица крестьянскаго сословія известной волости, внѣ зависимости отъ того, состоятъ ли они или не состоятъ членами этихъ сходовъ.

§ 2. Полож. о Зем. Учрежд., Св. Зак., II т., изд. 1892 г., ст.:

38. Избирательныя собранія и сѣзды могутъ избирать въ Гласные или уполномоченные только лицъ, имѣющихъ право голоса въ томъ самомъ собраніи или сѣздѣ, коимъ выборъ производится.

42. Избирательное собраніе приступаетъ къ производству выборовъ въ такомъ лишь случаѣ, когда избиратели придутъ въ числѣ, превышающемъ двѣ трети числа Гласныхъ, подлежащихъ избранію. Баллотировкѣ въ Гласные могутъ быть подвергаемы и отсутствующіе члены собранія, не заявившіе отказа отъ принятія званія Гласнаго.

4) Выборы земскихъ гласныхъ на волостныхъ сходахъ должны производиться тѣмъ именно способомъ, какой принять подлежащимъ сходомъ для рѣшенія на ономъ другихъ дѣлъ, т. е. какъ закрытою баллотировкою, такъ и открытою подачею голосовъ, согласно указаніямъ ст. 68 Общ. Пол., изд. 1902 г., безъ обязательнаго примѣненія къ этимъ выборамъ закрытой баллотировки шарами.

§ 1. Пол. о Зем. Учр., ст.:

51. Гласные отъ сельскихъ обществъ избираются волостными сходами. Каждый сходъ избираетъ одно лицо, но если число волостей въ уѣздѣ не превышаетъ опредѣленнаго для онаго росписаніемъ числа Гласныхъ отъ сельскихъ обществъ, то Губернское Присутствіе разрѣшаетъ волостнымъ сходамъ наиболѣе населенныхъ волостей избирать по два лица. Изъ числа избранныхъ Губернаторъ утверждаетъ положенный росписаніемъ комплектъ Гласныхъ отъ сельскихъ обществъ и опредѣляетъ очередь, на основаніи которой остальные избранные лица заступаютъ утвержденныхъ, въ случаѣ выбытія послѣднихъ до окончанія трехлѣтняго срока.

5) По ст. 51, волостные сходы избираютъ по одному лицу въ земскіе гласные лишь тогда, когда число волостей въ уѣздѣ превышаетъ установленное росписаніемъ число гласныхъ отъ сельскихъ обществъ того уѣзда; при равенствѣ же того и другого числа, Губернскимъ по земскимъ дѣламъ Присутствіемъ должно соблюдаться правило о разрѣшеніи наиболѣе населеннымъ волостямъ избирать въ гласные по два лица.

6) Отсутствіе на созванномъ для избранія земскихъ гласныхъ волостномъ сходѣ выборныхъ отъ какого-либо сельскаго общества волости не можетъ служить поводомъ къ отмѣнѣ произведенныхъ выборовъ, если только составъ схода удовлетворяетъ требованіямъ ст. 96 Общ. Пол. о крест., т. е. на сходѣ были волостной старшина или заступающій его мѣсто и не менѣе двухъ третей крестьянъ, имѣющихъ голосъ на сходѣ.

7) Утвержденіе положеннаго росписаніемъ комплекта земскихъ гласныхъ отъ сельскихъ обществъ уѣзда изъ числа лицъ, избранныхъ волостными сходами, и назначеніе очереди для замѣны выбывающихъ гласныхъ крестьянъ вполне зависитъ отъ ближайшаго усмотрѣнія Губернатора, а не отъ Губернскаго по земскимъ дѣламъ Присутствія.

3) Назначеніе опекуновъ и попечителей къ сиротамъ и имуществу умершихъ, приписанныхъ къ волостямъ крестьянъ, пріобрѣтшихъ недвижимое имущество или жительствовавшихъ внѣ границъ надѣла сельскихъ обществъ, но въ предѣлахъ вѣдомства Волостнаго Правленія, или же безземельныхъ, а также повѣрка дѣйствій сихъ опекуновъ и попечителей;

1) См. § 8.

4) Постановленіе о всѣхъ вообще предметахъ, относящихся до хозяйственныхъ и общественныхъ дѣлъ цѣлой волости;

1) О мірскихъ капиталахъ—см. § 16.

2) Рѣш. 1 Д. Пр. Сен. отъ 13 Іюня 1877 г., № 4828: Волостное начальство, за распоряженіе имуществомъ и средствами волости безъ постановленія о томъ приговора волостнаго схода, подлежитъ отвѣтственности какъ за превышеніе власти и самоуправство.

3) Рѣш. 2 Д. Пр. Сен. отъ 27 Сентября 1896 г., № 2468: Проектированное волостнымъ сходомъ измѣненіе направленія проселочной дороги, съ отводомъ земли подъ новую дорогу должно быть обусловлено согласіемъ тѣхъ селеній, чрезъ земли которыхъ предполагается провести дорогу.

5) Мѣры общественнаго призрѣнія, учрежденіе волостныхъ училищъ, распоряженіе по волостнымъ запаснымъ магазинамъ, гдѣ они есть;

1) См. § 13 объ общественномъ призрѣніи.

2) См. § 20 о запасныхъ магазинахъ.

3) Указъ 1 Деп. Прав. Сен. 1877 г. за № 1433: Уплата денегъ за леченіе въ больницѣ приписанныхъ къ волости несостоятельныхъ крестьянъ относится къ обязанности волостнаго схода.

6) Принесеніе куда слѣдуетъ, жалобъ и просьбъ, по дѣламъ волости, чрезъ особыхъ выборныхъ;

1) См. § 14.

7) Назначеніе и раскладка мірскихъ сборовъ и повинностей, относящихся до цѣлой волости; ф. 23.

1) См. § 16.

2) Рѣш. 1 Д. Пр. Сен. отъ 4 Декабря 1880 г., № 9373: Уплата мірскихъ сборовъ и отбываніе мірскихъ повинностей распространяются на всѣхъ крестьянъ домохозяевъ, составляющихъ волость, независимо отъ того, приобрѣли ли они земли въ волости съ содѣйствіемъ или безъ содѣйствія правительства.

3) Рѣш. 1 Общ. Собр. отъ 19 Марта 1893 г., и 18 Марта 1894 г., № 52: Волостные сходы не въ правѣ облагать мірскими денежными и натуральными повинностями перешедшихъ въ городское изъ крестьянскаго сословія мѣщанъ, проживающихъ въ волости на собственныхъ земляхъ, не подошедшихъ подъ дѣйствіе Положенія 19 Февраля 1861 г.

4) Рѣш. 2 Д. Пр. Сен. отъ 2 Марта 1895 г., № 1415: 78 ст. общ. пол. (94 ст., изд. 1902 г.) не предоставляетъ волостному сходу права, безъ согласія мѣстнаго причта, устанавливать норму вознагражденія за исполняемыя имъ церковныя требы.

5) Рѣш. 2 Д. Пр. Сен. отъ 7 Юня 1894 г., № 2247 и 1 Марта 1895 г., № 2248: Внѣнадѣльные земли крестьянъ, хотя и приписанныхъ къ данной волости, или къ одному изъ входящихъ въ составъ волости селеній, не могутъ быть обложены мірскими сборами, если означенныя земли расположены внѣ предѣловъ той же волости.

6) Рѣш. Прав. Сен. отъ 14 Апрѣля 1903 г., № 2386: Всѣ крестьяне, приписанные къ волости, подлежатъ обложенію мірскимъ сборомъ и за земли, приобретенныя ими общегражданскимъ порядкомъ, по приговорамъ волостныхъ сходовъ, и только на нужды мѣстной волости, но никоимъ образомъ не на нужды сельскихъ обществъ по приговорамъ сихъ послѣднихъ; эти же послѣднія въ правѣ по приговорамъ своимъ производить лишь распредѣленіе между домохозяевами селенія мірскаго сбора, причитающагося на то сельское общество по раскладкѣ волости на нужды оной.

7) Указъ 2 Д. Пр. Сен. отъ 19 Мая 1903 г., № 3282: Содержаніе дорогъ и мостовъ и сооруженіе, въ случаѣ надобности, послѣднихъ относится къ обязанности тѣхъ сельскихъ обществъ, на земляхъ коихъ расположена дорога, находится старый или имѣетъ быть возведенъ новый мостъ, вслѣдствіе чего волостной сходъ не въ правѣ возлагать такую повинность на какое либо другое сельское общество, а имѣетъ лишь право принять содержаніе того или другого моста на средства всей волости или дать обществу пособіе изъ средствъ всей волости.

8) повѣрка дѣйствій и учетъ должностныхъ лицъ, волостью избираемыхъ;

1) Указъ 2 Д. Пр. Сен. отъ 28 Октября 1837 г., № 5541: Ходатайство о допущеніи къ учету волостнаго старшины лицъ, избранныхъ для сего учета въ качествѣ уполномоченныхъ по приговору сельскаго схода, не подлежитъ удовлетворенію.

9) дѣла по отправленію воинской повинности на основаніи Устава о сей повинности;

1) См. § 18.

10) дача довѣренностей на хожденіе по дѣламъ волости;

1) См. § 14.

11) Утвержденіе приговоровъ сельскихъ обществъ, заключающихъ въ себѣ менѣе трехсотъ душъ, объ удаленіи тѣхъ изъ проживающихъ въ ихъ средѣ членовъ оныхъ, дальнѣйшее пребываніе коихъ въ этой средѣ угрожаетъ мѣстному благосостоянію и безопасности; и

1) См. § 5 (3 п. 62 ст. Общ. Пол.).

2) Указъ Прав. Сен. 1878 г., № 7492: Приговоръ волостнаго схода объ утвержденіи приговора сельскаго схода по предмету удаленія порочныхъ членовъ изъ общества долженъ быть составленъ по соглашенію $\frac{2}{3}$ всѣхъ имѣющихъ право голоса на волостномъ сходѣ, а не $\frac{2}{3}$ изъ числа участвовавшихъ на сходѣ.

3) Рѣш. 2 Д. Пр. Сен. отъ 15 Февраля 1891 г., № 993: Если отдѣльныя сельскія общества не въ состояніи покрыть издержки по пересылкѣ въ Сибирь конокрадовъ, высылаемыхъ въ Сибирь по мірскимъ приговорамъ, то волостной сходъ можетъ принять необходимый по высылкѣ конокрадовъ расходъ на счетъ волостныхъ суммъ.

12) другія дѣла, отнесенныя къ вѣдѣнію Волостнаго Схода подлежащими Положеніями, Уставами и особыми узаконеніями.

1) Рѣш. 1 Д. Пр. Сен. отъ 22 Іюня 1832 г., № 5571: Приговоры сельскихъ обществъ, заключающіе въ себѣ ходатайство о переводѣ волостныхъ правленій, могутъ быть постановлены не $\frac{2}{3}$ голосовъ, а простымъ большинствомъ.

2) Рѣш. 2 Д. Пр. Сен. отъ 9 Іюня 1832 г., № 5174 и 3 Января 1833 г., № 26: Приговоры волостныхъ сходовъ по дѣламъ объ измѣненіи мѣста пребыванія волостнаго правленія подлежатъ разсмотрѣнію учрежденій по крестьянскимъ дѣламъ по существу, и самое назначеніе мѣста пребыванія волостнаго правленія зависитъ отъ губернскаго присутствія.

3) Уи. 2 Д. Пр. Сен. отъ 23 Сентября 1903 г., № 5025: Волостнымъ сходамъ не предоставлено закономъ право постановлять приговоры о переводѣ волостнаго правленія изъ одного мѣста (селенія) въ другое; такіе приговоры имѣютъ значеніе ходатайствъ крестьянъ о переводѣ помѣщенія волостнаго правленія изъ одного селенія въ другое.

4) Собр. Узак. и Расп. Прав., 1900 г., № 30, ст. 574, объ организаціи почтовыхъ операцій на станціяхъ желѣзныхъ дорогъ и въ волостныхъ правленіяхъ:

1) Производство почтовыхъ операцій на желѣзнодорожныхъ станціяхъ, на коихъ не имѣется почтово-телеграфныхъ учрежденій, и въ волостныхъ правленіяхъ вводится, по мѣрѣ необходимости и въ предѣлахъ суммъ, отпускаемыхъ на расходы по этому предмету, во всѣхъ мѣстностяхъ Имперіи, за исключеніемъ губерній Царства Польскаго.

2) Къ упомянутымъ въ ст. 1 почтовымъ операціямъ относятся: 1) продажа знаковъ оплаты почтовой корреспонденціи (т. е. почтовыхъ конвертовъ, марокъ и пр.), 2) приемъ и выдача простой и заказной письменной корреспонденціи (письма и бандерольныя отправленія) внутренней и международной (т. е. заграничной) и 3) приемъ и выдача денежныхъ пакетовъ и посылокъ, за исключеніемъ международныхъ. Къ приему допускаются денежные пакеты лишь на сумму не выше 200 рублей и притомъ со вложеніемъ однихъ русскихъ кредитныхъ билетовъ и звонкой монеты въ количествѣ, не превышающемъ: тридцати рублей золотою монетою, четырехъ серебряныхъ рублей, 95 копѣекъ размѣнною серебряною монетою и $9\frac{3}{4}$ копѣекъ мѣдной монетою.

Примѣчаніе. Министру Внутреннихъ Дѣлъ предоставляется, по соглашенію, въ подлежащихъ случаяхъ, съ Министромъ Путей Сообщенія или Военнымъ разрѣшать производство на желѣзнодорожныхъ станціяхъ и въ волостныхъ правленіяхъ, гдѣ это окажется возможнымъ, другихъ, кромѣ предусмотрѣнныхъ сею статьею почтовыхъ операцій, а равно расширять предѣлы операцій, въ этой статьѣ указанныхъ.

3) Почтовые операціи производятся въ помѣщеніи станцій и правленій, въ установленные для того часы, ежедневно, не исключая воскресныхъ и праздничныхъ дней, кромѣ тѣхъ праздниковъ, когда производство почтовыхъ операцій прекращается въ почтовыхъ учрежденіяхъ.

4) Снабженіе желѣзнодорожныхъ станцій и волостныхъ правленій необходимыми для дѣлопроизводства принадлежностями (печатами, штемпелями, вѣсами, шкафами и проч.) производится средствами и распоряженіями Главнаго Управленія почтъ и телеграфовъ.

5) Устанавливаемые на общемъ основаніи сборы за наложеніе сургучныхъ печатей и за выдачу годовыхъ на полученіе корреспонденціи билетовъ поступаютъ въ пользу лицъ, завѣдывающихъ почтовыми операціями.

6) Вознагражденіе за утраченную, послѣ сдачи подавателемъ, заказную и страховую корреспонденцію выдается почтово-телеграфнымъ вѣдомствомъ на общемъ основаніи. Понесенные казною убытки, какъ по выдачѣ вознагражденія за утраченную корреспонденцію, такъ равно и по растратѣ почтовыхъ суммъ, поврежденію или утратѣ казеннаго имущества (почтовыхъ печатей, штемпелей и проч.) взыскиваются почтово-телеграфнымъ вѣдомствомъ съ виновныхъ въ томъ лицъ общеустановленнымъ порядкомъ.

7) Порядокъ почтоваго дѣлопроизводства опредѣляется инструкціею, (т. д. наставленіемъ), утверждаемою Министромъ Внутреннихъ Дѣлъ по соглашенію, въ подлежащихъ случаяхъ, съ Министромъ Путей Сообщенія или Военнымъ.

Примѣчаніе 1-ое (къ 94 ст.). Приписаннымъ къ волостямъ лицамъ (доколѣ они не приобрѣтутъ поземельной собственности) не предоставляется право на участіе въ выборахъ должностныхъ лицъ общественнаго крестьянскаго управленія, и вообще они участвуютъ въ Волостномъ Сходѣ только по тѣмъ дѣламъ онаго, которыя ихъ касаются, напр., по назначенію и раскладкѣ мірскихъ сборовъ и повинностей, относящихся до волости, по дѣламъ о воинской повинности и проч. Тѣ же изъ припи-

санныхъ къ волостямъ лицъ, которыя приобрѣтутъ, въ предѣлахъ волости или вблизи оной, участокъ земли въ размѣрѣ, указанномъ въ статьѣ 221, участвуютъ въ Волостныхъ Сходахъ наравнѣ съ крестьянами, принадлежащими къ сельскимъ обществамъ.

1) См. въ § 6, ст. 221 Общ. Пол.

Примѣчаніе 2-ое (къ 94 ст.) Назначеніе опекуновъ и попечителей къ сиротамъ и имуществу умершихъ крестьянъ, приписанныхъ къ волостямъ, но жительствовавшихъ или имѣвшихъ недвижимое имущество въ городскихъ поселеніяхъ, а также повѣрка дѣйствій сихъ опекуновъ и попечителей, предоставляется Сиротскому Суду, или тому мѣсту, которое отправляетъ его должность.

§ 31.

95. Волостной Сходъ имѣетъ право совѣщаться и постановлять приговоры только по предметамъ, въ статьѣ 94 исчисленнымъ. Если же Сходъ будетъ имѣть сужденіе и постановитъ приговоръ по предметамъ, его вѣдѣнію не подлежащимъ, то приговоръ считается ничтожнымъ, а лица, участвовавшія въ составленіи онаго или въ самовольномъ созваніи Схода, смотря по важности дѣла: или подвергаются взысканію по рѣшенію Земскаго Участковаго Начальника, или Мироваго Посредника, или предаются суду.

1) Рѣш. 1 Д. Пр. Сен. отъ 1 Іюля 1878 г., № 5257: Штрафъ, наложенный мировымъ посредникомъ на членовъ волостнаго схода, за составленіе неподлежащаго вѣдѣнію схода приговора, въ размѣрѣ 1 р. съ cadaго и превышающій въ общей сложности 100 руб., не составляетъ превышенія власти со стороны мирового посредника.

2) Рѣш. 2 Д. Пр. Сен. отъ 10 Октября 1889 г., № 5089: Лица, принимавшія участіе въ составленіи приговора по предмету, вѣдѣнію сельскаго или волостнаго схода не подлежащему, подвергаются денежному штрафу, а если они принадлежатъ къ числу выборныхъ должностныхъ лицъ крестьянскаго общественнаго управленія, то и административнымъ взысканіямъ, въ установленномъ законѣ размѣрѣ.

3) Рѣш. 2 Д. Пр. Сен. отъ 26 Октября 1889 г., № 5568: Приговоръ волостнаго схода о возбужденіи ходатайства о привлеченіи къ платежу сборовъ на волостные расходы землевладѣльцевъ признается согласно 95 ст. Общ. Пол., изд. 1902 г., постановленнымъ по предмету, вѣдѣнію волостнаго схода не предоставленному, и служитъ поводомъ къ подтверженію всѣхъ участвовавшихъ въ постановленіи приговора лицъ взысканіямъ.

4) См. § 23, раз. подъ 63 ст. Общ. Пол., п. 14.

5) Ц. М. В. Д. отъ 30 Іюня 1900 г., № 12: Волостной сходъ не въ правѣ устававливать особыхъ съ паспортовъ сборовъ на удовлетвореніе потребностей крестьянскихъ обществъ; съ паспортныхъ книжекъ можетъ быть взимаема только заготовительная стоимость ихъ—15 коп.

96. Рѣшенія Волостнаго Схода признаются дѣйствительными, когда на Сходѣ были: Волостной Старшина, или заступающій его мѣсто, и не менѣе двухъ третей крестьянъ, имѣющихъ голосъ на Сходѣ. Всѣ дѣла на Волостномъ Сходѣ рѣшаются по общему согласію или по большинству голосовъ, кои считаются по правиламъ, въ статьяхъ 65—68 изложеннымъ. Законными приговоры Схода признаются только тогда, когда они, при исполненіи вышеозначеннаго условія, относятся исключительно до предметовъ вѣдомства Волостнаго Схода. Приговоры записываются въ книгу по дѣламъ особой важности и тогда, когда приговоръ долженъ дѣйствовать на долгое время, а также въ томъ случаѣ, когда сего потребуетъ Сходъ.

1) См. ст. 65—68 Общ. Пол., въ §§ 24—26.

2) Рѣш. 1 Д. Пр. Сен. отъ 10 Декабря 1882 г., № 810: Для дѣйствительности приговора волостнаго схода необходимо лишь присутствіе на сходѣ волостнаго старшины, но не личное согласіе старшины съ приговоромъ схода.

3) Указъ Пр. Сен. отъ 22 Іюня 1882 г., № 5571: Приговоры волостныхъ и сельскихъ сходовъ, заключающіе ходатайство о переводѣ волостныхъ правленій изъ одного селенія въ другое, могутъ быть постановлены простымъ большинствомъ.

97. Жалобы на рѣшенія Волостнаго Схода приносятся Земскому Участковому Начальнику или Мировому Посреднику для передачи на разрѣшеніе Уѣзднаго Съѣзда или Уѣзднаго Мироваго Съѣзда.

1) Указъ Прав. Сен. отъ 27 Апрѣля 1876 г., № 3227: Приговоры волостнаго схода по предметамъ вѣдѣнія сего схода обжалованію по существу не подлежатъ.

2) Рѣш. 1 Д. Пр. Сен. отъ 6 Сентября 1876 г., № 6351: Срокъ на обжалованіе приговоровъ волостныхъ сходовъ установленъ только, кромѣ жалобъ на незаконность избранія должностныхъ лицъ, для дѣлъ о неправильномъ привлеченіи семействъ крестьянъ къ рекрутской повинности; ко всѣмъ же остальнымъ случаямъ примѣняются узаконенія общаго положенія въ коихъ никакого срока на обжалованіе приговоровъ волостныхъ сходовъ не установлено.

3) Ук. 2 Д. Пр. Сен. отъ 19 Мая 1903 г., № 328: При обсужденіи представленій объ отмѣнѣ приговоровъ волостныхъ и сельскихъ сходовъ, Уѣздный Съѣздъ обязанъ входить въ разсмотрѣніе по существу, какъ самаго представленія Земскаго Начальника, такъ и жалобъ, поданныхъ сему послѣднему лицами, заинтересованными въ дѣлѣ, и лишь, по надлежащемъ обсужденіи заявленій, сдѣланныхъ сторонами Земскому Начальнику, и оцѣнкѣ приводимыхъ Земскимъ Начальникомъ основаній къ отмѣнѣ представляемыхъ приговоровъ, Уѣздный Съѣздъ имѣетъ право постановлять окончательное по дѣлу опредѣленіе.

4) См. п. 6 подъ 69 ст. Общ. Пол. (§ 26).

Faint, illegible text at the top of the page, possibly a header or introductory paragraph.

Main body of faint, illegible text, appearing to be several paragraphs of a document or letter.

ПРИГОВОРЪ

Сельскаго схода,

ВОЛОСТИ.

190 года _____ дня, мы, нижеподписавшіеся, состоя-
щіе въ вѣдѣніи Земскаго Начальника _____ уч. _____ уѣзда,
бывшіе Государственные крестьяне _____ губ.,
уѣзда, _____ волости, _____ сельскаго об-
щества, состоящаго изъ _____ селеній, въ которомъ « _____ »
домохозяевъ, имѣющихъ право голоса на сходѣ.

Сходъ созванъ нашимъ Сельскимъ Старостой кр. _____
и вмѣстѣ съ нимъ находилось « _____ » домо-
хозяевъ.

СЛУШАЛИ: Предложеніе Сельскаго Старосты о выборѣ на новое трех-
лѣтіе, согласно 186 ст. Общаго Положенія о крестьянахъ, изд. 1902 г.
сельскаго старосты и его кандидата.

По разъясненіи сходчикамъ (или по прочтеніи) 182 и 189 ст. того же
Положенія, постановили: избрать на должность сельскаго старосты съ
1-го января 19 _____ по 1-е янв. 190 _____ крестьянина

и къ нему кандидата кр-на _____
; лица эти благонадежныя и удовлетворяють требованіямъ, изло-
женнымъ въ вышеупомянутыхъ статьяхъ Закона.

Въ чемъ подписуемся: согласные крестьяне:

Несогласные крестьяне:

Съ приговоромъ согласенъ Сельскій Староста

, по неграмотности приложившій должностную печать.

Требуется согласіе не меньше $\frac{2}{3}$ домохозяевъ, имѣющихъ право голоса на сходѣ.

ПРИГОВОРЪ

Сельскаго схода,

ВОЛОСТИ.

190 года _____ дня, мы, нижеподписавшіеся, состоя-
щіе въ вѣдѣніи Земскаго Начальника _____ уч., _____ уѣзда,
бывшіе Государственные крестьяне _____ губ., _____
уѣзда, _____ волости, _____ сельскаго
общества, состоящаго изъ _____ селеній, въ которомъ « _____ »
домохозяевъ, имѣющихъ право голоса на сходѣ.

Сходъ созванъ нашимъ Сельскимъ Старостой кр. _____
и вмѣстѣ съ нимъ находилось « _____ » домо-
хозяевъ.

СЛУШАЛИ: письменное (или словесное) заявленіе крестьянина _____
объ удаленіи изъ общества, на основаніи 3 п. 62 ст.
Общ. Пол., изд. 1902 г., кр-на _____, пребы-
ваніе котораго въ нашей средѣ угрожаетъ мѣстному благосостоянію и без-
опасности.

Семья предполагаемаго къ удаленію крестьянина состоитъ изъ слѣ-
дующихъ членовъ: (подробно излагается семейное положеніе членовъ,
съ указаніемъ числа лѣтъ каждому).

Въ хозяйствѣ его имѣется скота: лошадь, корова, овецъ,
телятъ; земли—на _____ душъ; домъ съ дворомъ и другими по-
стройками; кромѣ хлѣбопашества, кр-нѣ
еще занимается кустарнымъ мастерствомъ (такимъ-то).

Жизнь ведетъ онъ распутную и нетрезвую; неоднократно былъ замѣчаемъ
въ кражахъ; былъ осужденъ за грабежъ; своимъ поведеніемъ постоянно угро-
жаетъ селенію, которое вынуждено принимать мѣры, чтобы уберечься отъ
него (и т. под.). Удаляемый,—« _____ » лѣтъ, не одержимъ ни одною изъ бо-
лѣзней, поименованныхъ въ статьяхъ 94 и 150 Устава о ссыльныхъ.

Соглашаясь съ заявленіемъ кр-на _____
и признавая удаленіе кр-на _____ изъ нашей
среды необходимымъ, постановили:

1) Ходатайствовать передъ подлежащимъ Начальствомъ объ удаленіи изъ нашего общества кр-на _____, такъ какъ пребываніе его въ нашей средѣ постоянно угрожаетъ нашему благосостоянію и безопасности;

2) Земельный надѣлъ удаляемаго предоставить членамъ семьи его, если они не послѣдуютъ за нимъ въ мѣсто новаго водворенія, а въ противномъ случаѣ земельный надѣлъ оставить въ распоряженіе общества, при чемъ въ послѣднемъ случаѣ издержки на кормовое довольствіе и послѣдовавшихъ за нимъ членовъ его семьи въ продолженіи первыхъ двухъ лѣтъ со дня передачи кр. _____ въ распоряженіе Правительства принимаемъ на счетъ общества;

3) Издержки, сколько будетъ слѣдовать, на снабженіе одеждою и кормовыми деньгами, какъ самого удаляемаго, такъ равно и пересылаемыхъ вмѣстѣ съ нимъ членовъ его семьи принять на счетъ общества;

4) Поручить Сельскому Старостѣ деньги, указанныя въ пунктахъ 2 и 3, немедленно внести въ мѣстное Казначейство;

5) Такъ какъ наше общество заключаетъ въ себѣ менѣе трехсотъ душъ, то настоящій приговоръ, согласно п. 11 ст. 94-й Общ. Пол., представить на утвержденіе _____ волостного схода и _____

6) Приговоры, какъ нашъ, такъ и волостнаго, схода представить для повѣрки г. Земскому Начальнику _____ уч. _____ уѣзда.

Въ чемъ и подписуемся:

Согласные крестьяне-домохозяева _____

Несогласные крестьяне-домохозяева _____

Съ приговоромъ согласенъ _____

Сельскій

Староста
печать.

_____, приложившій должностную

Требуется согласіе не менѣе $\frac{2}{3}$ домохозяевъ, имѣющихъ право голоса на сходѣ.

ПРИГОВОРЪ

Сельскаго схода,

волости.

190 года _____ дня, мы, нижеподписавшіеся, состоящіе въ вѣдѣніи Земскаго Начальника _____ уч. _____ уѣзда, бывшіе Государственные крестьяне _____ губ., _____ уѣзда, _____ волости, _____ сельскаго общества, состоящаго изъ _____ селеній, въ которомъ « _____ » домохозяевъ, имѣющихъ право голоса на сходѣ.

Сходъ созванъ нашимъ Сельскимъ Старостой кр. _____ и вмѣстѣ съ нимъ находилось « _____ » домохозяевъ.

СЛУШАЛИ: предложеніе Сельскаго Старосты о временномъ, на основаніи 3 п. 62 ст. Общ. Пол., изд. 1902 г., устраненіи крестьянина дер. _____

отъ участія въ Сходахъ на три года, такъ какъ онъ распутнаго поведенія, много сутяжничаетъ и своимъ присутствіемъ вредно вліяетъ на общественныя дѣла и частовременно на сходахъ производитъ безпорядки.

Находя предложеніе Сельскаго Старосты заслуживающимъ уваженія, а кр-на _____, вредно вліяющимъ на общественныя наши дѣла, постоянно производящимъ безпорядки на сходахъ и распутнымъ, постановили:

1) Крестьянина _____ лѣтъ, устранить отъ участія на сходахъ, съ _____ м-ца 190 _____ по _____ м-ца 190 _____, т. е. на три года;

2) Допустить на сходъ совершеннолѣтнаго сына его _____ и

3) Настоящій приговоръ представить для повѣрки г. Земскому Начальнику _____ уч. _____ уѣзда.

Въ чемъ и подписуемся:

Согласные крестьяне-домохозяева:

Несогласные крестьяне:

Съ приговоромъ согласенъ Сельскій Староста _____, по беграмотности приложившій печать.

ПРИГОВОРЪ

Сельскаго схода,

волости.

190 года дня, мы, нижеподписавшіеся, состоя-
щіе въ вѣдѣніи Земскаго Начальника уч. уѣзда,
бывшіе Государственные крестьяне губ.,
уѣзда, волости, сельскаго
общества, состоящаго изъ селеній, въ которомъ « »
домохозяевъ, имѣющихъ право голоса на сходѣ.

Сходъ созванъ нашимъ Сельскимъ Старостой кр.

и вмѣстѣ съ нимъ находилось « » домо-
хозяевъ.

СЛУШАЛИ: просьбу крестьянина дер. объ увольненіи
его съ семействомъ навсегда изъ нашего общества для перечисленія въ
дер. общества, волости.

Имѣя въ виду, что крестьянинъ выполнилъ всѣ
требованія, указанные въ 208 ст. Общ. Пол., изд. 1902 г., намъ на сходѣ
неочитанной, и что онъ представилъ приѣмный приговоръ Сельскаго схода
дер. о принятіи его съ семействомъ въ это селеніе, по-
становили: на основаніи 4 п. 62 ст. Общ. Пол., изд. 1902 г., уволить
навсегда изъ нашего общества крестьянина (переименовать
подробно всѣхъ членовъ семьи увольняемаго изъ общества), для пере-
численія ихъ въ сельское общество.

Согласные крестьяне:

Несогласные крестьяне:

Съ приговоромъ согласенъ Сельскій Староста
приложившій должностную печать.

ПРИГОВОРЪ

Сельскаго схода,

ВОЛОСТИ.

190 г. _____ дня, мы, нижеподписавшіеся, состоя-
щіе въ вѣдѣніи Земскаго Начальника _____ уч. _____ уѣзда
бывшіе Государственные крестьяне _____ губ.,
уѣзда, _____ волости, _____ сельскаго
общества, въ которомъ « _____ » домохозяевъ, имѣющихъ право голоса
на сходѣ.

Сходъ созванъ нашимъ Сельскимъ Старостою кр. _____
и вмѣстѣ съ нимъ находилось « _____ » « домо-
хозяевъ.

СЛУШАЛИ: предложеніе Сельскаго Старосты объ отобраніи паспортной
книжки отъ кр-на _____ по причинамъ (*указать
подробные поводы, требующіе отобранія отъ крестьянина паспорт-
ной книжки*).

На основаніи 5 п. 62 ст. Общ. Пол. о кр-хъ, изд. 1902 г., и 61 ст
Устава о паспортахъ, изд. 1903 г., постановили:

- 1) Отобрать отъ кр-на _____ паспортную книжку и _____
- 2) Настоящій приговоръ представить на утвержденіе г. Земскаго На-
чальника уч. _____ уѣзда.

Въ чемъ и подписуемся.

Согласные крестьяне:

Несогласные крестьяне:

Съ приговоромъ согласенъ Сельскій Староста _____, прило-
жившій должностную печать.

ПРИГОВОРЪ

Сельскаго схода,

волости.

190 года _____ дня, мы, нижеподписавшіеся, состоя-
 щіе въ вѣдѣніи Земскаго Начальника _____ уч. _____ уѣзда, бывшіе
 Государственные крестьяне _____ губ., _____ уѣзда,
 _____ волости, _____ сельскаго
 общества, состоящаго изъ _____ селеній, въ которомъ « _____ »
 домохозяевъ, имѣющихъ право голоса на сходѣ.

Сходъ созванъ нашимъ Сельскимъ Старостой кр. _____
 и вмѣстѣ съ нимъ находилось « _____ » домо-
 хозяевъ.

СЛУШАЛИ: Предложеніе Сельскаго Старосты о назначеніи, на основа-
 ніи 6 п. 62 ст. Общ. Пол. о кр-хъ, изд. 1902 г., опеки къ личности и
 имуществу малолѣтнихъ сиротъ, оставшихся послѣ смерти крестьянина _____

Принимая во вниманіе, что у умершаго крестьянина
 осталось разное движимое и недвижимое имущество по описи и оцѣнкѣ,
 составленной сельскимъ старостою при добросовѣстныхъ людяхъ, на
 сумму _____ р. _____ коп.; что семейство крестьянина _____ состоитъ изъ
 жены (поименовать подробно всѣхъ членовъ семьи умершаго крест-
 янина, съ обозначеніемъ каждому члену семьи—лѣтъ) и что по на-
 шему мѣстному обычаю учрежденіе опеки—необходимо, постановили:

1) На основаніи 6 п. 62 ст. вышеупомянутаго Положенія, избрать
 опекунами надъ личностью и имуществомъ сиротъ _____, мать ихъ
 крестьянку _____ и кр-нѣ _____, коимъ поручить Старостѣ сдать
 все согласно описи, подъ росписку ихъ имущество и 2) объ учрежденіи
 опеки надъ сиротами _____ довести до свѣдѣнія Волостнаго Пра-
 вленія, на дальнѣйшее его распоряженіе *).

Къ сему приговору подписуемся:

Согласные кр-не:

Несогласные кр-не:

Съ приговоромъ согласенъ _____

Сельскій староста кр-нѣ _____

*) *Гримъч.* Всѣ, приговоры, относящіеся до назначенія опекуновъ, повѣрки
 ихъ дѣйствій, продажи имущества и проч., поставляются при участіи не менѣ по-
 ловины всѣхъ крестьянъ, имѣющихъ право голоса на сходѣ.

ПРИГОВОРЪ

Сельскаго схода, волости.

190 года _____ дня, мы, нижеподписавшіеся, состоя-
щіе въ вѣдѣніи Земскаго Начальника _____ уч. _____ уѣзда, быв-
шіе Государственные крестьяне _____ губ., _____ уѣзда,
_____ волости, _____ сельскаго
общества, состоящаго изъ _____ селеній, въ которомъ « _____ »
домохозяевъ, имѣющихъ право голоса на сходѣ.

Сходъ созванъ нашимъ Сельскимъ Старостой кр _____
и вмѣстѣ съ нимъ находилось « _____ » домо-
хозяевъ.

СЛУШАЛИ: На основаніи 6 п. 62 ст. Общ. Полож., изд. 1902 г.,
отчетъ опекуновъ надъ личностью и имуществомъ малолѣтнихъ сиротъ
умершаго кр-на _____ въ приходѣ и расходѣ въ 19 году
денежныхъ суммъ и имущества, значащихся по описи, при чемъ ока-
залось:

Къ 1 января 19 _____ г. было:
имущества на _____ р. _____ к. }
денежныхъ суммъ _____ р. _____ к. } *Указать, гдѣ онѣ хранятся.*

Всего _____

Убыло _____ } *Подробно перечислить все перемѣны, происшедшія*
Израсходовано _____ } *въ имущество сиротъ.*

Прибыло:

| | | |
|---------------------------|----|----|
| °/о на капиталъ | р. | к. |
| за аренду земли | р. | к. |

Всего р. к.

Осталось къ 1 Января 190 _____ г.:

| | | |
|---------------------------|----|----|
| имущества на | р. | к. |
| денежныхъ суммъ | р. | к. |

Всего р. к.

Признавая дѣйствія опекуновъ правильными и не замѣчая въ ихъ
дѣйствіяхъ, злоупотребленій и нерадѣнія, постановили: отчетъ опе-
куновъ кр-нѣ утвердить, въ чемъ и подписуемся:

Согласные кр-не:

Несогласные кр-не:

Съ приговоромъ согласенъ Сельскій Староста кр-нѣ
по безграмотству приложившій печать.

Требуется согласіе не меньше $\frac{2}{3}$ домохозяевъ, имѣющихъ право голоса на сходѣ.

ПРИГОВОРЪ

Сельскаго схода, волости.

190 года _____ дня, мы, нижеподписавшіеся, состоя-
щіе въ вѣдѣніи Земскаго Начальника _____ уч. _____ уѣзда,
бывшіе Государственные крестьяне _____ губ., _____
уѣзда, _____ волости, _____ сельскаго
общества, состоящаго изъ _____ селеній, въ которомъ « _____ »
домохозяевъ, имѣющихъ право голоса на сходѣ.

Сходъ созванъ нашимъ Сельскимъ Старостой кр. _____
и вмѣстѣ съ нимъ находилось « _____ » домо-
хозяевъ.

СЛУШАЛИ: письменное заявленіе крестьянина нашего общества
о раздѣлѣ ихъ семьи на два двора (хозяйства) по слѣдующимъ при-
чинамъ (см. ст. 40 Общ. Пол.; указывается поводъ къ раз-
дѣлу; при отказѣ старшаго члена семьи, ведущаго расто-
чительную или безнравственную жизнь 39 ст. того же
Положенія)—указываются причины и обстоятельства, под-
тверждающія безнравственность старшаго члена семьи,
напр.: ссоры, побои, пьянство и растрата хозяйства и т.
под.).

Имѣя въ виду 38—46 ст. Общ. Пол. о порядкѣ разрѣшенія семей-
ныхъ раздѣловъ и Инструкцію Губернскаго Присутствія (если таковая
имѣется) и заявленіе кр. _____, въ которомъ подробно ука-
зано имущество, подлежащее раздѣлу, съ оцѣнкою его, и распредѣленіе
его между новыми дворами, нашли:

1) поводомъ къ раздѣлу служатъ (дѣйствительная тѣснота
дома по многочисленности семьи и совершенная невоз-
можность выстроиться на усадьбѣ безъ нарушенія строи-
тельнаго устава, за маломѣрностью усадебнаго мѣ-
ста; семейные раздоры; безнравственное поведеніе стар-
шаго члена семьи и т. под.), каковой мы признаемъ уважительнымъ;

2) желаетъ раздѣла старшій членъ семьи, кр—нъ _____
и на оный согласенъ кр—нъ _____;

3) крестьяне _____, ходатайствующіе
о раздѣлѣ, находятся на сходѣ;

4) семейство, желающее раздѣлиться, состоитъ (указать составъ
семьи и число рабочихъ душъ мужскаго и женскаго
пола);

5) послѣ раздѣла, семьи будутъ состоять: крестьянина изъ рабочихъ душъ: муж. пола и женскаго, и нерабочихъ: муж. пола и женскаго пола; крестьянина изъ рабочихъ м. п. и жен. пола и изъ нерабочихъ: м. п. и ж. п.

6) Земля, постройки и другое имущество распредѣляются слѣдующимъ образомъ (по добровольному согласію или по жеребью):

| | Крестьянину | | Кр-ну | |
|---------------------------|-----------------------|----|-----------------|----|
| земли: надѣловъ | | | | |
| домовъ | р. | к. | р. | к. |
| дворовъ | р. | к. | р. | к. |
| сараявъ | р. | к. | р. | к. |
| гумень | р. | к. | р. | к. |
| лошадей | р. | к. | р. | к. |
| коровъ | р. | к. | р. | к. |
| овець | р. | к. | р. | к. |
| сохъ | р. | к. | р. | к. |
| боронъ | р. | к. | р. | к. |
| телѣгъ | р. | к. | р. | к. |
| саней | р. | к. | р. | к. |
| упряжи | р. | к. | р. | к. |
| сѣмянъ | р. | к. | р. | к. |
| и т. подобн. | | | | |
| Всего по стоимости | р. | к. | р. | к. |

7) усадьба, на которую выходитъ крестьянинъ, должна быть отведена селеніемъ, въ которомъ онъ числится, (если общество состоитъ изъ нѣсколькихъ селеній) и

8) податные сборы распредѣлить: (подробно перечислить сборы, недоимку и продовольственный долгъ и распределеніе ихъ между новыми дворами).

Признавая семейства, образовавшіяся отъ раздѣла, благонадежными плательщиками, имѣющими возможность исправно вести свои хозяйства, на основаніи 7 п. 62 ст. Общ. Пол., постановили; разрѣшить крестьянамъ семейный раздѣлъ на выше указанныхъ основаніяхъ.

Въ чемъ и подписуемся:

Согласные крестьяне:

Несогласные крестьяне:

Съ приговоромъ согласенъ

Сельскій Староста

, приложившій должностную

печатъ.

Требуется согласіе не менѣе $\frac{2}{3}$ домохозяевъ, имѣющихъ право голоса на сходѣ.

ПРИГОВОРЪ

Селеннаго схода

деревни

общества

волости.

190 года _____ дня, мы, нижеподписавшіеся, состоя-
щіе въ вѣдѣніи Земскаго Начальника _____ уч. _____ уѣзда, бывшіе
Государственные крестьяне _____ губ., _____ уѣзда,
_____ волости, _____ сельскаго общества, деревни
_____, въ которой « _____ » домохозяевъ, имѣющихъ
право голоса на селенномъ сходѣ.

Сходъ созванъ нашимъ Сельскимъ Старостой кр.
и на сходѣ находилось « _____ » домохозяевъ.

СЛУШАЛИ: Предложеніе Сельскаго Старосты о передѣлѣ, вслѣдствіе
заявленія о томъ нѣкоторыхъ домохозяевъ деревни, мірской земли, состоя-
щей въ единственномъ владѣніи нашего селенія.

Признавая необходимымъ произвести общій передѣлъ пахотныхъ и сѣ-
нокосныхъ угодій согласно 24—30 ст. Общ. Пол. о кр-хъ, изд. 1902 г.,
на основаніи 8 п. 62 ст. того-же Положенія, постановили:

1) произвести общій передѣлъ всѣхъ пахотныхъ и сѣнокосныхъ угодій,
кромѣ расчистокъ, срокомъ съ _____ мѣсяца 19 _____ г. (или со дня утверж-
денія настоящаго приговора Уѣзднымъ Съѣздомъ), на _____ лѣтъ;

2) землю распредѣлить между домохозяевами по (наличнымъ ду-
шамъ, причемъ на каждое лицо мужскаго пола дать по
одному участку надѣльной земли, а на лицо женскаго
пола _____ ; по работникамъ и т. п.).

3) Домохозяевамъ, улучшившимъ свой надѣль и отъ которыхъ часть
надѣла должна отойти къ другимъ домохозяевамъ, опредѣлить вознаграж-
деніе (условія такового);

4) участки домохозяевъ, отсутствующихъ изъ селенія, но могущихъ
возвратиться на родину во всякое время, оставить въ распоряженіе
деревни (или передать кр—мъ);

5) если останется свободная излишняя земля, то таковую обратить
для устройства общественной запашки (или оставить ее въ распо-
ряженіе селенія для сдачи въ аренду);

6) землю согласно основанію, указанному въ п. 2 настоящаго приговора,
распредѣлить слѣдующимъ образомъ:

| №, № по порядку. | Имя и фамилія домохозяевъ. | Число надѣловъ до передѣла. | Составъ семьи. | | | | Число надѣловъ послѣ передѣла. | ПРИМѢЧАНІЕ. |
|------------------|----------------------------|-----------------------------|----------------|--------|--------|--------|---|-------------|
| | | | мужск. | | женск. | | | |
| | | | Работ. | Малол. | Работ. | Малол. | | |
| | | | | | | | Оговариваются всѣ отступленія отъ общаго основанія, принятаго при передѣлѣ земли. | |

7) Настоящій приговоръ представить для повѣрки г. Земскому Начальнику уч. уѣзда.

Въ чемъ и подписуемся:

Согласные крестьяне:

Несогласные крестьяне:

Согласенъ Сельскій Староста (или на сходѣ присутствовалъ Сельскій Староста кр—нъ , приложившій должностную печать).

Требуется согласіе не менѣе $\frac{2}{3}$ домохозяевъ, имѣющихъ право голоса на сходѣ.

ПРИГОВОРЪ

Селеннаго схода

деревни

общества

волости.

190 года _____ дня, мы, нижеподписавшіеся, состоя-
щіе въ вѣдѣніи Земскаго Начальника _____ уч. _____ уѣзда, бывшіе
Государственные крестьяне _____ губ., _____ уѣзда,
_____ волости, _____ сельскаго общества, деревни
, въ которой « _____ » домохозяевъ, имѣющихъ
право голоса на селенномъ сходѣ.

Сходъ созванъ нашимъ Сельскимъ Старостой кр.
и на сходѣ находилось « _____ » домохозяевъ.

СЛУШАЛИ: предложеніе Сельскаго Старосты о распоряженіи, согласно
33 и 34 от. Общ. Пол. о кр—хъ, изд. 1902 г., участками земли, пере-
ходящими въ распоряженіе селенія.

Обсудивъ это предложеніе, постановили:

1) поступившей въ наше распоряженіе землею распорядиться такъ,
какъ сказано ниже:

| Имя и фамилія домохозяевъ, отъ которыхъ отби- рается земля. | Коли- чество надѣ- ловъ земли. | Причины отобранія земли. | На какой срокъ пере- дается земля. | Имя и фамилія домохозяевъ, къ которымъ пере- ходитъ земля. | Примѣчаніе. |
|--|--|-----------------------------|--|---|-------------|
| | | | | | |

2) платежъ податныхъ сборовъ за передаваемые участки земли опре-
дѣлить съ кр-на _____ и;

3) настоящій приговоръ прежде его исполненія представить г. Земскому
Начальнику _____ уч. _____ уѣзда.

Въ чемъ и подписуемся:

Согласные крестьяне:

Несогласные крестьяне:

На сходѣ присутствовалъ Сельскій Староста _____,
шія должностную печать.

_____ , приложив-

ПРИГОВОРЪ

Селеннаго схода

деревни

общества

ВОЛОСТИ.

190 года _____ дня, мы, нижеподписавшіеся, состо-
 щіе въ вѣдѣніи Земскаго Начальника _____ уч. _____ уѣзда,
 бывшіе Государственные крестьяне _____ губ., _____
 уѣзда, _____ волости, _____ сельского
 общества, деревни _____, въ которой « _____ »
 домохозяевъ, имѣющихъ право голоса на селенномъ сходѣ.

Сходъ созванъ нашимъ Сельскимъ Старостой кр. _____
 и на сходѣ находилось « _____ » домо-
 хозяевъ.

СЛУШАЛИ: предложеніе Сельскаго Старосты о раскладкѣ казенныхъ,
 земскихъ и мірскихъ платежей, причитающихся съ нашего селенія по
 окладному листу _____ Казенной Палаты за № _____ и согласно
 приговорамъ волостнаго и сельскаго сходовъ отъ _____ 190 г.
 за №№ _____ въ суммѣ:

| | | |
|-------------------------------|------|------|
| Казенныхъ | руб. | коп. |
| Земскихъ | руб. | коп. |
| Мірскихъ волостныхъ | руб. | коп. |
| Мірскихъ сельскихъ | руб. | коп. |
| <hr/> | | |
| Всего | руб. | коп. |

Постановили:

1) Сборы эти разверстать по слѣдующимъ принятымъ нами въ осно-
 ваніе раскладки платежнымъ единицамъ или паямъ: по количеству (деся-
 тицамъ) пахотной и сѣнокосной земли.

Всѣхъ принятыхъ нами въ основаніе раскладки паевъ по списку домо-
 хозяевъ нашего селенія числится _____ десятинъ.

2) Слѣдующимъ домохозяевамъ, вслѣдствіе постигшихъ ихъ бѣдствій,
 предоставитъ льготы и исключить изъ раскладки всѣ, или часть принад-
 лежащихъ имъ паевъ.

| № № по порядку. | Фамилія, имя и отчество домохозяина. | Число принадлежат. домохозяину паевъ. | Число исключ. изъ раскладки паевъ. | Причины, вызвавшія предоставленіе льготы и исключеніе изъ раскладки паевъ каждаго домохозяина отдѣльно. |
|-----------------|--------------------------------------|---------------------------------------|------------------------------------|---|
| 1 | | | | Градобитіемъ уничтожена большая часть посьвовъ. |
| 2 | | | | Т о ж е. |
| 3 | | | | Т о ж е. |
| 4 | | | | Пожаромъ уничтожено много построекъ и орудій. |
| 5 | | | | За взятіемъ сына работника въ солдаты. |
| 6 | | | | Хозяйство пришло въ упадокъ вслѣдствіе продолжительной болѣзни домохозяина. |
| 7 | | | | Въ прошломъ году пали обѣ лошади. |
| Всего | | | | |

3) Общее число паевъ по нашему селенію числится ; а за исключеніемъ паевъ, принадлежащихъ вышепоименованнымъ домохозяевамъ, разверстать сборы на облагаемыхъ паевъ, такъ что на каждый облагаемый пай будетъ причитаться сборовъ:

| | | |
|-------------------------------|------|------|
| Казенныхъ | руб. | коп. |
| Земскихъ | руб. | коп. |
| Мірскихъ волостныхъ | руб. | коп. |
| Мірскихъ сельскихъ | руб. | коп. |
| Всего | руб. | коп. |

4) Причитающіеся по сему расчету сборы между отдѣльными домохозяевами нашего селенія, сообразно количеству имѣющихся у каждаго паевъ и причитающихся на каждый пай суммы казенныхъ, земскихъ, мірскихъ и другихъ сборовъ, распределить въ прилагаемомъ при семъ спискѣ.

СПИСОКЪ ДОМОХОЗЯЕВЪ.

| №№ по пор. | Фамилія, имена и отчества домохозяевъ. | Количе- ство всѣхъ паевъ. | Количе- ство облагае- мыхъ паевъ. | Казен- ныхъ. | Земскихъ. | Мірскихъ. |
|------------|---|------------------------------------|---|------------------|-----------|-----------|
| | | | | Рубли и копѣйки. | | |
| | | | | | | |
| Итого. . . | | | | | | |

Въ чемъ и подписуемся:

Согласные крестьяне:

Несогласные крестьяне:

Съ приговоромъ согласенъ Сельскій Староста:

Раскладочный приговоръ.

190 года _____ дня, мы, нижеподписавшіеся крестьяне
 _____ уѣзда, _____ волости,
 сельского общества, селенія _____
 бывшіе _____ въ присутствіи нашего Сельскаго Старосты
 _____ въ составѣ домохозяевъ изъ _____
 имѣющихъ право голоса на сходѣ, имѣли сужденіе о раскладкѣ слѣдую-
 щихъ съ насъ въ 190 году сборовъ и, руководствуясь 25 — 37 ст.
 Инструкціи о порядкѣ взим. окл. сбор., постановили:

I. Назначенныя съ насъ:

| | | |
|-------------------------------------|----------------------------|--------|
| 1) По окладному листу | Казенной Палаты за № _____ | суммы: |
| государств. позем. налога | руб. коп. | |
| выкупныхъ платежей | руб. коп. | |
| и земскихъ сборовъ | руб. коп. | |
| | <hr/> | |
| | руб. коп. | |

распредѣлить между домохозяевами по числу надѣловъ полевой земли и
 паевъ усадебной земли, полагая на каждый изъ _____ паевъ усадебной
 земли въ селеніи государств. поземельн. налога по _____ коп. _____ р.
 к., земскихъ сборовъ по _____ к. _____ р. к. и выкупныхъ
 платежей, не облагая ими _____ выкупленныхъ паевъ усадьбы по _____ р.
 р.; вычтя эти суммы изъ назначенныхъ по окладному листу,
 на полевая земля причтется государственнаго поземельнаго налога _____ р.
 к., земскихъ сборовъ _____ р. к. и выкупныхъ платежей _____
 р. к., что составитъ на каждый изъ _____ полевыхъ
 надѣловъ государств. поземельн. налога _____ к., земскихъ сборовъ _____ р.
 к. и выкупныхъ платежей, за исключеніемъ _____ выкупленныхъ
 надѣловъ и _____ надѣла

мы освобождаемъ на настоящій годъ отъ уплаты выкупныхъ платежей за
 полевая земля, на каждый изъ _____ полевыхъ надѣловъ _____ р. к.

2) по приговору Волостного схода, состоявшемуся
 190 г. волостные сборы _____ р. к.

3) по приговору Сельскаго схода, состоявшемуся _____ 190 г.
 сельскіе сборы _____ р. к., съ присоединеніемъ _____ р., назна-
 чаемыхъ нами на _____ р. к., разверстать между домохозяевами на
 тѣхъ же основаніяхъ, полагая на каждый пай усадебной земли волостного
 сбора по _____ к.— _____ р. к. и сельскаго сбора по _____ к.—
 _____ р. к. и на каждый надѣлъ полевой земли: волостного сбора
 _____ р. к. и сельскаго сбора _____ р. к.

и 4) по утвержденному _____ 190 г. Уѣзднымъ Съѣздомъ
 списку денежный продовольственный сборъ въ суммѣ _____ р. к.
 распредѣлить по числу _____ наличныхъ душъ въ нашемъ селеніи, по-
 лагая сбора по _____ к. на душу.

II. Составленное по симъ расчетамъ въ прилагаемомъ у сего именномъ списокѣ исчисленіе сборовъ, причитающихся съ каждаго домохозяина по сей раскладкѣ, по внесеніи въ него окладовъ страховыхъ платежей и сбора съ рогатаго скота, слѣдующихъ съ отдѣльныхъ домохозяевъ по страховому списку Губернской Земской Управы и подворной описи рогатаго скота, утвердить для взысканія окладныхъ поземельныхъ сборовъ, страховыхъ платежей и продовольственнаго сбора въ установленныхъ Уѣзднымъ Съѣздомъ частные сроки, а сбора съ рогатаго скота и мірскихъ волостного и сельскаго сбора въ сроки:

III. Причитающіеся на долю нашего селенія _____ р. _____ к. аренды за право охоты на принадлежащихъ намъ земляхъ разверстать по числу душевыхъ надѣловъ земли, т. е. по _____ р. _____ к. на надѣлъ, и по полученіи денегъ записать причитающуюся на долю каждаго домохозяина сумму въ платежную книжку и лицевой счетъ сборной тетради поступленіемъ.

Что и утверждаемъ своею подписью.

Сельскій Староста

Домохозяева

Ф. 16.

ПРИГОВОРЪ

Сельскаго схода,

ВОЛОСТИ.

190 _____ года _____ дня, мы, нижеподписавшіеся, состоящіе въ вѣдѣніи Земскаго Начальника _____ уч. уѣзда, бывшіе Государственные крестьяне _____ губ., _____ уѣзда _____ волости, сельскаго общества, состоящаго изъ _____ селеній, въ которомъ « _____ » домохозяевъ, имѣющихъ право голоса на сходѣ.

Сходъ созванъ нашимъ Сельскимъ Старостой кр _____

и вмѣстѣ съ нимъ находилось « _____ » домохозяевъ.

Въ присутствіи _____ Волостного Старшины, слушали предложеніе Сельскаго Старосты объ учетѣ сборщика податей нашего общества, крестьянина _____ въ суммахъ, собранныхъ и сданныхъ имъ втеченіе 19 _____ года, причемъ оказалось слѣдующее:

| Число домо- хозяевъ, имѣющихъ право голоса на сходѣ. | | Название селе- ній. | №№ окладныхъ листовъ. | Въ 19 г. слѣдовало собрать. | | | | | | | | | | Сборщикомъ собрано. | | | | | Къ января 19 г. въ недоимкѣ. | | | | | |
|--|-----------|------------------------|-----------------------|-----------------------------|-----------------|---------------------|--------|--------------------|-------------------|----------------|------------------|--------|------------------|-------------------------------------|----------------|-----------------|------------------|--------|--|-----------------|------------------|--------|----|----|
| Въ селеніи. | На сходѣ. | | | Недоимокъ. | | | | | Оклада. | | | | | Сдано сборщикомъ всѣхъ платежей. | | | | | Къ 1 Января 19 г. у сборщика на рукахъ де- негъ. | | | | | |
| | | | | Продов. долга. | Мірск. сборовъ. | Казен. и зем. сбор. | Всего. | Страхов. платежей. | Мірскихъ сборовъ. | Продов. долга. | Окладн. сборовъ. | Всего. | Всѣхъ недоимокъ. | Страхов. платежей. | Продов. долга. | Мірск. сборовъ. | Окладн. сборовъ. | Всего. | Продов. долга. | Мірск. сборовъ. | Окладн. сборовъ. | Всего. | Р. | К. |
| | | | | Р. К. | Р. К. | Р. К. | Р. К. | Р. К. | Р. К. | Р. К. | Р. К. | Р. К. | Р. К. | Р. К. | Р. К. | Р. К. | Р. К. | Р. К. | Р. К. | Р. К. | Р. К. | Р. К. | Р. | К. |
| | | | | | | | | | | | | | | | | | | | | | | | | |
| | | ВСЕГО... | | | | | | | | | | | | | | | | | | | | | | |

2) Сборщикомъ представлено къ учету:

| | | | |
|------------------|---------------------------------------|----|----|
| | наличными деньгами | р. | к. |
| и въ недоимкахъ, | согласно особаго недоимочнаго реестра | р. | к. |
| | Всего. | р. | к. |

3) Такимъ образомъ видно, что собранныя сборщикомъ съ нашего общества, по всѣмъ селеніямъ, суммы сборовъ сданы полностью и по принадлежности, правильно и никакихъ упущеній и неправильностей по взиманію насъ сборовъ нами не обнаружено;

4) Представленныя сборщикомъ къ учету деньги въ суммѣ р. к. поручить сдать вновь избранному нами на 19 годъ сборщику кр—ну подъ его собственноручную расписку на семь приговорѣ.

5) прочитанный нами реестръ оставшихся за нами къ 1 января 190 г. недоимокъ признать правильнымъ и по сдѣланной повѣркѣ съ лицевыми счетами вѣрнымъ.

Почему, на основаніи 15 п. 62 ст. и 272 ст. Общ. Пол. о кр—хъ, изд. 1902 г., постановили:

1) Недоимки, показанныя по недоимочному реестру, занести въ лицевые счета на настоящій годъ, поручивъ новому Сборщику податей принять всѣ указанныя въ законѣ мѣры къ немедленному ихъ взысканію; и

2) Объ оказавшемся занести въ сей приговоръ, который утвердить подписями всѣхъ насъ присутствующихъ и копію котораго представить для повѣрки г. Податному Инспектору уѣзда.

Согласные крестьяне:

(подписи сходчиковъ должны быть по порядку селеній).

Съ приговоромъ согласенъ сельскій Староста , приложившій должностную печать.

Оставшіяся по учету деньги р. к. сдать Сборщику податей, кр—ну.

Деньги р. к. получилъ Сборщикъ податей на настоящій годъ, кр—нъ

При семъ находился Сельскій Староста , приложившій должностную печать.

ПРИГОВОРЪ

схода

сельскаго общества

волости

уѣзда

губерніи.

19 г.

« » дня,

сходъ

сельскаго общества,

волости,

уѣзда, состоящій изъ крестьянъ-домохозяевъ и присланныхъ вмѣсто себя, по случаю отсутствія или болѣзни, совершеннолѣтнихъ членовъ ихъ семействъ, а всего въ числѣ

человѣкъ, т. е. не менѣе

всего числа лицъ, имѣющихъ право голоса на сходѣ, въ при-

сутствіи мѣстнаго Сельскаго Старосты

обсуждали вопросъ о необходимости полученія ссуды на (обсѣменение или продовольствіе).

Сходъ нашель, что вслѣдствіе неурожая (или другихъ бѣдствій) необходимо испросить ссуду (на продовольствіе или обсѣменение) въ слѣдующемъ размѣрѣ для домохозяевъ, помѣщенныхъ въ вѣдомости подъ №№

и дѣйствительно нуждающихся въ ссудѣ и которые обойтись

своими средствами не могутъ, такъ какъ не имѣютъ ни излишняго скота, ни другого какого либо движимаго имущества для продажи, ни заработковъ, которыми могли-бы пріобрѣсти средства на покупку хлѣба, что и подтверждается ихъ семейнымъ и имущественнымъ положеніемъ, показаннымъ въ проверенной нами вѣдомости, составленной Старостой, и прилагаемой при семъ приговорѣ.

Сходъ, на основаніи 18 п. 62 ст. Общ. Пол. о крестьян. и 64 ст. Времен. Прод. Прав., постановилъ: ходатайствовать предъ

Уѣзднымъ Съездомъ о разрѣшеніи выдачи

ссуды на

домохозяевамъ, внесеннымъ въ

вѣдомость, въ томъ размѣрѣ, какой показанъ въ этой вѣдомости, а всего

озимоваго хлѣба п. ф.) Всего

ярового » п. ф.) п. ф.

съ тѣмъ, чтобы взятое количество было возвращено изъ перваго урожая.

Въ чемъ и подписуемся:

Согласные крестьяне

Несогласные крестьяне

Согласенъ Сельскій Староста

, приложившій должностную

печать.

СПИСОКЪ

крестьянъ сельского общества,
ходатайствующихъ о выдачѣ ссуды на продовольствіе изъ
общественнаго магазина.

Въ магазинѣ хлѣба:

| | | |
|---------------------|----|----|
| озимового | п. | ф. |
| ярового | п. | ф. |
| <hr/> | | |
| Всего | п. | ф. |

Списокъ составленъ.....мѣсяца 190.....г.

СПИСОКЪ

крестьянъ сельскаго общества,
ходатайствующихъ о выдачѣ ссуды на обѣмененіе изъ
общественнаго магазина.

Въ обществѣ всѣхъ домохозяевъ: „ “.

Въ магазинъ хлѣба:

| | | |
|---------------------|----|----|
| ржи | п. | ф. |
| ярового | ” | ” |
| <hr/> | | |
| В с е г о | п. | ф. |

Списокъ составленъ мѣсяца 190..... г.

| №№ по порядку. | Наименованіе домо-хозяевъ. | Полный составъ семьи об-щимъ числомъ, безъ переименованія членовъ ея. | Въ томъ числѣ. | Число. | Не имѣется ли, кромѣ заработковъ, доходовъ отъ торговли, отъ сдачи въ наемъ помѣщенія, отъ гоньбы, отъ ремесла и т. д., дающихъ сред-ства къ жизни. | Число липъ, ушедшихъ на сторон. заработки. | Количество вы-сѣваемого хлѣба по среднему вы-воду за послѣдн. три года въ пуд. | | |
|----------------|----------------------------|---|----------------|--------|---|--|--|----------|-------|
| | | | | | | | Озимыхъ. | Яровыхъ. | Овса. |
| | | | | | | | | | |
| | | | | | | | | | |
| | | | | | | | | | |
| | | | | | | | | | |
| | | | | | | | | | |
| | | | | | | | | | |
| | | | | | | | | | |
| | | | | | | | | | |
| | | | | | | | | | |
| | | | | | | | | | |

*) Примѣчаніе: ставитъ въ видѣ дроби, т.-е., число коровъ ста-

| Число участковъ земли у домохозяевъ. | Сколько со-брано отъ урожая со-всего посѣва въ пудахъ. | Сколько имѣется запасовъ прежнихъ лѣтъ, какъ своего урожая, такъ и скупленныхъ у мѣстнаго населенія въ пуд., годн. на сѣмена. | Необходимо выдать въ ссуду на обсь мененіе. | | Росписка получателей. |
|--------------------------------------|--|---|---|---|--|
| | | | По приговору крестьянъ. | По заключенію Земскихъ Начальни-ковъ. По назна-чен. Съѣзда. | |
| | | | | | пуд. фунт. получилъ за него неграмотнаго росписался |
| | | | | | пуд. фунт. получилъ за него неграмотнаго росписался |
| | | | | | пуд. фунт. получилъ за него неграмотнаго росписался |
| | | | | | пуд. фунт. получилъ за него неграмотнаго росписался |
| | | | | | пуд. фунт. получилъ за него неграмотнаго росписался |
| | | | | | пуд. фунт. получилъ за него неграмотнаго росписался |
| | | | | | пуд. фунт. получилъ за него неграмотнаго росписался |

вится въ верху, а мелкій скотъ—въ низу (напр. 2/3).

ПРИГОВОРЪ

Волостнаго схода

ВОЛОСТИ.

190 года _____ дня. Согласно предписанія г.
Земскаго Начальника _____ уч. _____ уѣзда отъ
190 г. за № _____

Волостнымъ Старшиною
созванъ _____ волостной сходъ, на который
явились выборные и должностные лица въ числѣ _____ человекъ, отъ
человекъ, имѣющихъ право голоса на сходѣ, а остальные не яви-
лись на сходъ по законнымъ причинамъ.

СЛУШАЛИ: предложеніе Предсѣдателя волостнаго схода
Волостнаго Старшины _____ о выборѣ
на новое трехлѣтіе, согласно 1 п. 94 ст. Общ. Полож. о крестьянахъ,
изд. 1902 г., Волостнаго Старшины и къ нему кандидата.

По прочтеніи 182, 189 и 191 ст. того-же Полож., постановили:
закрытою подачею голосовъ посредствомъ шаровъ избрать на трехлѣтіе съ
190 г. по 190 г. на должность кандидатовъ Волостнаго Старшины
крестьянина _____, получившаго _____ избира-
тельныхъ и _____ неизбирательныхъ шаровъ, и крестьянина
_____, получившаго _____ избирательныхъ и
неизбирательныхъ шаровъ; лица эти подъ судомъ не были и не состоятъ,
поведенія хорошаго и во всемъ удовлетворяютъ требованіямъ Закона, въ
томъ и подписуемся.

Согласныя должностныя лица
Согласныя крестьяне-выборные
Волостной Старшина _____

БАЛЛОТИРОВОЧНЫЙ СПИСОКЪ

лицъ, баллотирующихся на должность

Волостнаго Старшины на трехлѣтіе съ 190..... г. по 190..... г.

| № | НАИМЕНОВАНИЕ ЛИЦЪ. | Число шаровъ. | | ПРИМЪЧАНІЕ. |
|---|--------------------|----------------------|----------------------|-------------|
| | | Избира- тельныхъ. | Не изби- рательн. | |
| | | | | |

Подписи: Должностныхъ лицъ и выборныхъ, участвовавшихъ на волостномъ сходѣ.

ПРИГОВОРЪ

Волостнаго схода волости.

Согласно разрѣшенія Земскаго Начальника участка уѣзда, Волостнымъ Старшиною мѣсяца 190 года былъ собранъ волостной сходъ, на каковой явились выборныя и должностныя лица въ числѣ челоуѣкъ отъ , имѣющихъ право участвовать на сходѣ, значущіяся въ подписи подъ приговоромъ.

На сходъ не явились слѣдующіе выборные: *(переименовать)*.

Волостной Старшина предложилъ обсудить вопросъ о раскладкѣ подлежащихъ на 190 годъ волостныхъ сборовъ съ волости. Соображаясь съ данными, предъявленными намъ предсѣдателемъ, мы нашли, что къ раскладкѣ на будущій годъ подлежатъ слѣдующіе необходимые расходы:

- | | | | |
|-----|--|----|----|
| 1) | на жалованье волостному старшинѣ | р. | к. |
| 2) | » » » засѣдателю | р. | к. |
| 3) | » » » писарю | р. | к. |
| 4) | » канцелярскія принадлежности | р. | к. |
| 5) | » жалованье предсѣдателю волостнаго суда | р. | к. |
| 6) | » » 3 волостнымъ судьямъ | р. | к. |
| 7) | » » сторожу волостнаго правленія | р. | к. |
| 8) | » » разсылному волостнаго правленія | р. | к. |
| 9) | » отопленіе волостнаго правленія | р. | к. |
| 10) | » освѣщеніе волостнаго правленія | р. | к. |
| 11) | » ремонтъ дома подъ волостное правленіе | р. | к. |
| 12) | и т. п. | | |

А всего слѣдуетъ по раскладкѣ . р. к.

По обсужденіи вопроса о способѣ и основаніяхъ раскладки означенной суммы постановили:

Вышеозначенную сумму р. к. разложить по слѣдующимъ, принятымъ нами основаніямъ: по числу рабочихъ душъ *).

Всѣхъ принятыхъ нами за основаніе паевъ по всей волости числится по имѣющимся свѣдѣніямъ « ».

Слѣдовательно, на каждый пай будетъ упадать всѣхъ волостныхъ мирскихъ сборовъ р. к.

*) Волостной сходъ можетъ избрать основаніе раскладки по своему усмотрѣнію, напр. ревизскія души, наличныя души, число работниковъ и пр. Основанія раскладки обязательно должны быть указаны въ приговорѣ.

Такимъ образомъ, сообразно паямъ, въ 190 году будетъ причитаться мѣрскихъ волостныхъ сборовъ по каждому селенію волости:

| Наименованіе селеній. | Основаніе раскладки, т. е. число паевъ: ревизскихъ душъ, наличныхъ душъ, работниковъ, количество скота и пр. | Рубли. | Коп. |
|--|--|--------|------|
| <p style="text-align: center;">Итого</p> | | | |

Означенную раскладку постановили для надлежащаго исполненія утвердить своими подписями.

Согласны:

- Должностныя лица:
- Выборные крестьяне:
- Волостной Старшина:

Узаконенія, рѣшенія Правительствующаго Сената, циркуляры М. В. Д. и разъясненія, вышедшія во время печатанія книги (по 1-ое Мая 1905 г.).

§ 1, ст. 57. Разрѣшеніе споровъ, кому быть домохозяиномъ, принадлежит волостному суду. (*Рѣш. 2 Д. Пр. Сен. отъ 21 января 1904 г., № 475*).

§ 1, ст. 57. Члены крестьянскихъ сходовъ не могутъ быть отнесены къ числу должностныхъ лицъ крестьянскаго общественнаго управленія, въ виду чего они не могутъ быть подвергаемы взысканіямъ по 58 ст. Пол. о Зем. Нач., изд. 1902 г. (*Ук. 2 Д. Пр. Сен. отъ 17 февраля 1904 г., № 1531*).

§ 2, ст. 61. Требованіе Земскаго Начальника о явкѣ на сельскій сходъ, заблаговременно объявленное членамъ сельскаго общества и подтвержденное засимъ особо для сего посылаемыми должностными лицами волостнаго и сельскаго управленія, — представляется такимъ законнымъ распоряженіемъ, за неисполненіе коего Земскій Начальникъ въ правѣ примѣнить къ лицамъ, не явившимся на сходъ, ст. 57 Пол. Устан. Крест. (*Ук. 2 Д. Пр. Сен. отъ 10 марта 1904 г., № 2431*).

§ 2, ст. 61. Такъ какъ на Земскаго Начальника, между прочимъ, возложено наблюденіе за правильнымъ собраніемъ сельскихъ и волостныхъ сходовъ, то онъ въ правѣ налагать взысканія, въ порядкѣ ст. 57 Пол. Устан. Крест., за самовольный уходъ крестьянъ съ собраннаго по его приказанію схода (*Ук. 2 Д. Пр. Сен. отъ 22 ноября 1904 г., № 8047*).

§ 3, ст. 182 и 115. Высочайшій Манифестъ 11 августа 1904 г. (*выписка*):
XX. Предоставляемъ Министру Внутреннихъ Дѣлъ лицъ, опороченныхъ присужденіемъ ихъ къ тѣлесному наказанію по приговорамъ волостныхъ судовъ, состоявшимся до дня рожденія Наслѣдника Престола Нашега, въ случаѣ послѣдующаго одобрительнаго ихъ поведенія, — возстановлять въ утраченномъ ими по статьѣ 182 п. 2 Свод. Зак., т. IX, Особ. Прил. Зак. сост. (I Общ. Пол.), изд. 1902 года, правѣ на занятіе должностей крестьянскаго общественнаго управленія.

§ 3, ст. 182 и 115. О представленіи Губернаторами въ Министерство Внутр. Дѣлъ списковъ крестьянъ, подвергавшихся тѣлесному наказанію, къ коимъ можетъ быть примѣнена ст. XX Всемиловѣйшаго Манifestа 11 Августа 1904 г. о возстановленіи въ утраченномъ правѣ на занятіе должностей крестьянскаго общественнаго управленія (*Ц. М. В. Д. отъ 10 февраля 1905 г., № 2*).

§ 3, ст. 185. Волостные Старшины, отслужившіе обязательный срокъ выборной службы, въ правѣ, состоя въ семъ званіи, баллотироваться въ члены земской управы, но утвержденіе ихъ въ должности можетъ послѣдовать не иначе, какъ послѣ увольненія отъ службы въ установленномъ порядкѣ, при непремѣнномъ условіи отсутствія къ сему препятствій со стороны

подлежащихъ Земскихъ Начальниковъ (*Раз. М. В. Д. по бывш. Хозяйственному Департаменту 12 марта 1904 г., № 1743; „Извѣстія Земскаго Отдѣла“, 1904 г., № 12).*

§ 3, ст. 183, 192 Высочайше утвержденное 31 мая 1904 г. мѣніе Государственнаго Совѣта:

Въ измѣненіе и дополненіе подлежащихъ узаконеній постановить:

1) Состоявшіяся съ превышеніемъ власти или съ явнымъ нарушеніемъ закона постановленія Земскихъ Начальниковъ: а) объ удаленіи отъ должностей неблагонадежныхъ волостныхъ и сельскихъ писарей; б) о заключеніи подъ стражу лицъ, удаляемыхъ по приговорамъ крестьянскихъ обществъ за порочное поведеніе; в) объ утвержденіи полевыхъ, лѣсныхъ и охотничьихъ сторожей и о выдачѣ имъ бляхъ для ношенія при исполненіи ихъ обязанностей, и 2) о дополненіи представляемыхъ Земскому Начальнику списковъ дѣлъ, назначенныхъ къ разсмотрѣнію на волостномъ сходѣ, — могутъ быть въ порядкѣ надзора отмѣняемы Губернскимъ Присутствіемъ.

2) Губернское Присутствіе, отмѣнивъ означенныя (ст. 1) постановленія Земскаго Начальника, возвращаетъ дѣло, въ случаѣ надобности, для новаго разсмотрѣнія тому же Земскому Начальнику. (*Собр. Узак. и Распор. Прав., 1904 г., № 129, ст. 1367).*

§ 3, ст. 189. Отказаться отъ новаго избранія, по приговорамъ сходовъ, на общественныя должности въ правѣ лишь крестьяне, отслужившіе въ одной изъ означенныхъ должностей полные три года лично за себя (*Ук. 2 Д. Пр. Сен. отъ 28 мая 1904 г., № 4370).*

§ 3, ст. 192. Въ изъятіе изъ общаго порядка обжалованія приговоровъ крестьянскихъ обществъ, ст. 192 Общ. Пол., изд. 1902 г., установлено, что жалобы на неправильное производство выборовъ, если эти жалобы заявлены не менѣе, чѣмъ отъ $\frac{1}{5}$ участниковъ схода, разрѣшаются непосредственно Земскими Начальниками, при чемъ сими послѣдними отмѣняются предшествовавшіе приговоры о выборахъ и производятся новые выборы въ ихъ присутствіи, каковыя распоряженія Земскихъ Начальниковъ могутъ быть, согласно ст. 59 Пол. Уст. Крест., изд. 1902 г., обжалованы въ инстанціонномъ порядкѣ Уѣздному Съѣзду, а за симъ, и Губернскому Присутствію. Такое упоминаніе закона о необходимости жалобы отъ $\frac{1}{5}$ участниковъ схода, не измѣняя основного правила о порядкѣ обжалованія приговоровъ волостныхъ сходовъ, обусловливаетъ лишь въ семь частномъ случаѣ сокращенный порядокъ разсмотрѣнія такого рода дѣлъ, въ видахъ скорѣйшаго замѣщенія должности Волостнаго Старшины и устраненія мѣстныхъ недоразумѣній. (*Ук. 2 Д. Пр. Сен. отъ 20 сентября 1904 г., № 5779).*

§ 3, ст. 196. Земскіе Начальники не имѣютъ права налагать на выборныхъ волостнаго схода взысканія, въ порядкѣ 57 ст. Пол. Устан. Крест., за отказъ назначить должностнымъ лицамъ крестьян-

скаго управленія жалованье въ установленномъ Уѣзднымъ Съездомъ, на основаніи 196 ст. Общ. Пол., размѣръ, такъ какъ въ этомъ случаѣ обязанность Земскаго Начальника исчерпывается объявленіемъ сходу о состоявшемся постановленіи и распоряженіемъ волостному правленію о производствѣ между сельскими обществами раскладки волостнаго сбора, исчисленнаго по увеличенной смѣтѣ, (по Земскому Отдѣлу отъ 2 апрѣля 1904 г., № 7319).

§ 3, ст. 200. Хотя уничтоженіе заключаемыхъ крестьянами сдѣлокъ можетъ послѣдовать не иначе, какъ по рѣшенію суда, но обсужденіе правильности дѣйствій должностныхъ лицъ крестьянскаго управленія по засвидѣтельствованію сдѣлокъ лежитъ на обязанности крестьянскихъ учреждений (Ук. 2 Д. Пр. Сен. отъ 9 января 1904 г., № 48).

§ 3, ст. 200. Земскіе Начальники не въ правѣ подвергать должностныхъ лицъ крестьянскаго общественнаго управленія взысканіямъ, установленнымъ 58 ст. Пол. о Зем. Нач., изд. 1902 г., за проступки, караемые уголовнымъ закономъ (Ук. 2 Д. Пр. Сен. отъ 17 февраля 1904 г., № 1618).

§ 3, ст. 200. Подача должностнымъ лицомъ крестьянскаго управленія на волостномъ сходѣ голоса противъ предложенія Земскаго Начальника не даетъ послѣдному основанія къ наложенію на указанное лицо взысканія въ порядкѣ ст. 58 Пол. Устан. Кр. (Указъ 2 Д. Пр. Сен. отъ 17 февраля 1904 г., № 1609).

§ 3, ст. 200. Циркул. Указомъ Прав. Сен. отъ 16 ноября 1882 г. за № 549 разъяснено, что дѣла по жалобамъ на дѣйствія должностныхъ лицъ волостнаго и сельскаго управленій подлежатъ разсмотрѣнію Губернскихъ по крест. дѣламъ Присутствій въ порядкѣ распорядительномъ, т.-е. по существу. Въ виду этого и такъ какъ участіе Волостнаго Старшины, въ качествѣ должностнаго лица, при взысканіи слѣдующаго ему долга съ подвѣдомственнаго крестьянина является поступкомъ, лишаящимъ Старшину необходимаго со стороны населенія волости довѣрія, то Губерн. по крест. дѣламъ Присутствіе въ правѣ, на точномъ основаніи ст. 244 Пол. Учр. Крест., въ отмѣну опредѣленія Мироваго Съѣзда, назначившаго Старшинѣ несоотвѣтственное со степенью его виновности наказаніе, постановить новое—объ окончательномъ удаленіи виновнаго Старшины отъ должности (Ук. 2 Д. Пр. Сен. отъ 15 декабря 1903 г., № 7872).

§ 3, ст. 200. Земскіе Начальники въ правѣ подвергать должностныхъ лицъ крестьянскаго общественнаго управленія за маловажные проступки по должности административнымъ взысканіямъ лишь въ предѣлахъ, указанныхъ въ ст. 58 Пол. Узак. Крест., изд. 1902 г. (Указъ 2 Д. Пр. Сен. отъ 17 февраля 1904 г., № 1659).

§ 3, ст. 200. Въ особо уважительныхъ случаяхъ Земскимъ Начальникамъ предоставлено право замѣнять наложенное ими по ст. ст. 57 и 58 Пол. Устан. Крест., изд. 1902 г., взысканіе другимъ, упомянутымъ въ тѣхъ статьяхъ, взысканіемъ. (Ук. 2 Д. Пр. Сен. отъ 17 февраля 1904 г., № 1661).

§ 3, ст. 200. Служащіе въ крестьянскихъ общественныхъ лавкахъ не могутъ считаться должностными лицами крестьянскаго управленія, а потому и не подлежатъ привлеченію къ отвѣтственности въ порядкѣ должностныхъ преступленій. (Ук. Соед. Прис. 1-го и Угол. Касс. Деп. Прав. Сен. отъ 2 іюня 1904 г., № 5449).

§ 3, ст. 200. Такъ какъ *выборные* для участія на волостномъ сходѣ крестьяне не принадлежатъ къ числу должностныхъ лицъ крестьянскаго управленія, то распоряженіе Земскаго Начальника или Мироваго Посредника о наложеніи на нихъ взысканія, въ порядкѣ 200 ст. Общ. Пол., выходитъ изъ предѣловъ власти, предоставленной закономъ Земскому Начальнику или Мировому Посреднику (Ук. 2 Д. Пр. Сен. отъ 2 марта 1904 г., № 1794, и отъ 15-го сентября 1904 г., № 5514).

§ 3, ст. 200. Крестьянскія учрежденія, отмѣняя рѣшеніе волостнаго суда вслѣдствіе неправильнаго примѣненія имъ къ данному дѣлу закона, не могутъ подвергаться за это волостныхъ судей дисциплинарному взысканію. (Ук. 2 Д. Пр. Сен. отъ 4 ноября 1903 г., № 6032).

§ 3, ст. 200. Оставленіе Волостнымъ Старшиною должности не освобождаетъ его отъ отвѣтственности за неправильныя по службѣ дѣйствія по ст. 58 Пол. Устан. Крест., если только не истекла давность наказанія его за совершенныя имъ дѣянія (Ук. 2 Д. Пр. Сен. отъ 10 марта 1904 г., № 2418).

§ 3, ст. 200. Учрежденія по крестьянскимъ дѣламъ при разсмотрѣніи приносимыхъ имъ жалобъ обязаны входить въ обсужденіе и провѣрку всѣхъ заявленій, приводимыхъ жалобщиками, добавить, въ случаѣ надобности, необходимыя свѣдѣнія для правильнаго обсужденія ихъ жалобъ, а засимъ уже, признавая таковыя незаслуживающими уваженія, обязаны приводить къ тому законныя основанія и мотивировать свои рѣшенія (Ук. 2 Д. Пр. Сен. отъ 22 ноября 1904 г., № 7994).

§ 3, ст. 200. Земскіе Начальники не въ правѣ налагать на подвѣдомственныхъ имъ должностныхъ лицъ крестьянскаго общественнаго управленія взысканія, въ порядкѣ ст. 58 Пол. Устан. Крест., за выдачу неправильныхъ удостовѣреній на право полученія пенсіи изъ пенсіонной желѣзно-дорожной кассы, такъ какъ дѣяніе это предусмтрѣно 411 и 417 ст. ст. Улож. о нак. и подлежитъ преслѣдованію лишь въ судебномъ, а не въ административномъ, порядкѣ (Ук. 2 Д. Пр. Сен. отъ 2 іюня 1904 г., № 4597).

§ 3, ст. 200. Земскіе Начальники не въ правѣ налагать взысканія, указанныя въ ст. 58 Пол. Уст. Крест., изд. 1902 г., за проступки по должности, на лицъ, во время наложенія такихъ взысканій уже не состоящихъ въ должностяхъ по крестьянскому общественному управленію (Ук. 2 Д. Пр. Сен. отъ 13 декабря 1904 г., № 8756).

§ 3, ст. 200. При допущеніи должностными лицами сельскаго общественнаго управленія неправильныхъ по службѣ дѣйствій,—когда про-

ступки эти сдѣлаются извѣстными Земскому Начальнику по донесенію другихъ должностныхъ лицъ, Земскій Начальникъ обязанъ потребовать отъ обвиняемыхъ предварительныхъ объясненій и за симъ только уже имѣетъ право подвергнуть ихъ взысканіямъ, упомянутымъ въ ст. 58 Пол. Устан. Крест. (Ук. 2 Д. Пр. Сен. отъ 13 декабря 1904 г., № 8707).

§ 3, ст. 206. Согласно ст. 1330 Уст. Гражд. Суд., вознагражденіе за вредъ и убытки, причиненные дѣйствіями должностныхъ лицъ крестьянскаго управленія, отыскивается въ общемъ порядкѣ гражданскаго судопроизводства, а потому Земскій Начальникъ не въ правѣ постановлять въ административномъ порядкѣ опредѣленія о взысканіи съ должностнаго лица какихъ-либо суммъ на пополненіе ущерба, причиненнаго имъ обществу. (Ук. 2 Д. Пр. Сен. отъ 17 февраля 1904 г., № 1502).

§ 3, ст. 207. Предъявленное Земскимъ Начальникомъ къ выборнымъ сельскаго схода требованіе пополнить похищенную неизвѣстно кѣмъ изъ денежнаго сундука волостнаго правленія сумму не можетъ считаться такимъ законнымъ распоряженіемъ, за неисполненіе коего Земскій Начальникъ въ правѣ примѣнять ст. 57 Пол. Уст. Крест. (Ук. 2 Д. Пр. Сен. отъ 17 февраля 1904 г., № 1609).

§ 5, ст. ст. 7 и 62 п. 3. Сельскія общества, до утвержденія Губернскими Присутствіями приговоровъ о выселеніи изъ своей среды вредныхъ и порочныхъ членовъ, не лишены права измѣнять свое рѣшеніе и составлять о семъ новые приговоры. (Ук. 2 Д. Пр. Сен. отъ 30 октября 1904 г., № 6920).

§ 5, ст. ст. 7 и 62 п. 3. Высочайше утвержденное 7 іюня 1904 г. мнѣніе Государственнаго Совѣта:

Въ измѣненіе и дополненіе подлежащихъ узаконеній постановить:

1) Ходатайства удаленныхъ по приговорамъ сельскихъ, а въ Прибалтійскихъ губерніяхъ волостныхъ обществъ о дозволеніи временнаго пребыванія въ средѣ сихъ обществъ, а также въ предѣлахъ губерній, гдѣ эти общества находятся, разрѣшаются Губернаторами, коимъ подвѣдомственны мѣстности принудительнаго водворенія удаленныхъ, по соглашенію съ Губернаторами тѣхъ губерній, въ которыя просители желаютъ возвратиться. Означенное разрѣшеніе дается лишь при условіи одобрительнаго поведенія просителей и въ томъ только случаѣ, если удалившее ихъ общество изъявитъ на это свое согласіе. Общественный о такомъ согласіи приговоръ долженъ быть постановленъ большинствомъ голосовъ наличныхъ членовъ подлежащаго сельскаго или волостнаго схода, по принадлежности.

2) Ходатайства принудительно удаленныхъ (ст. 1) о дозволеніи постояннаго пребыванія въ средѣ тѣхъ обществъ или въ предѣлахъ тѣхъ губерній, изъ которыхъ они были удалены, разрѣшаются порядкомъ, въ статьѣ 1 указаннымъ, лишь по истеченіи пяти лѣтъ со времени водворенія уда-

ленныхъ, а также при условіи одобрительнаго ихъ поведенія и согласія подлежащихъ обществъ на принятіе просителей въ свою среду.

3) Въ случаѣ если между Губернаторами не состоится соглашенія (ст. 1 и 2), дѣло разрѣшается Министромъ Внутреннихъ Дѣлъ по представленію Губернатора, въ вѣдѣніи коего находится мѣстность принудительнаго водворенія удаленнаго.

§ 5, ст. ст. 7 и 62 п. 3. Должностныя лица и крестьянскія учрежденія, при провѣркѣ и утвержденіи приговоровъ крестьянскихъ обществъ объ удаленіи изъ своей среды вредныхъ и порочныхъ членовъ, обязаны имѣть въ виду, что законъ 10 іюня 1900 г., имѣя цѣлью ограничить ссылку по общественнымъ приговорамъ, предоставляетъ крестьянскимъ обществамъ право удалять изъ своей среды, по законно составленнымъ приговорамъ, тѣхъ или другихъ своихъ членовъ, признанныхъ обществомъ, по ихъ порочности, угрожающими мѣстному благосостоянію и безопасности, — лишь въ видѣ крайней мѣры, въ случаяхъ безусловнаго убѣжденія общества въ порочности, несправимости данныхъ членовъ и полной невозможности положить предѣлъ ихъ зловредной дѣятельности другими мѣрами (*Ук. 2 Д. Пр. Сен. отъ 15 декабря 1903 г., № 7844*).

§ 5, ст. ст. 7 и 62 п. 3. Сельскія общества могутъ пользоваться предоставленнымъ имъ ст. 3 Закона 10 іюня 1900 г. (прилож. къ ст. 205 Уст. о пр. и пресѣч. прест.) правомъ составленія приговоровъ о выселеніи изъ своей среды однообщественниковъ лишь при наличности у общества твердаго убѣжденія въ порочности и опасности для общественнаго благосостоянія лицъ удаляемыхъ. Поэтому, если общество пришло къ заключенію о вредности и порочности крестьянина единственно на основаніи возводимаго на него ссылаемыми за порочное поведеніе однообщественниками обвиненія въ соучастіи въ совершенныхъ ими преступленіяхъ, при чемъ такое заявленіе не подкрѣплено фактическими данными, то постановленный при такихъ условіяхъ приговоръ объ удаленіи за порочное поведеніе является незаконнымъ.

Заключенія Земскаго Начальника и Уѣзднаго Предводителя дворянства объ отсутствіи у общества основаній къ признанію крестьянина порочнымъ и несправимымъ членомъ и къ исключенію его изъ среды общества, какъ имѣющія весьма существенное значеніе, должны подлежать обсужденію со стороны Губернскаго Присутствія при разсмотрѣніи послѣднимъ приговора объ удаленіи (*Ук. 2 Д. Пр. Сен. отъ 29 декабря 1903 г., № 7876*).

§ 5, ст. ст. 7 и 62 п. 3. Предоставленное п. 3 ст. 62 Общ. Пол. сельскимъ обществамъ право удаленія изъ своей среды вредныхъ и порочныхъ членовъ не можетъ быть толкуемо въ томъ смыслѣ, что общество можетъ удалять всякаго нежелательнаго ему однообщественника, голословно ссылаясь на его порочность при неимѣніи къ тому рѣшительно никакихъ фактическихъ

доказательствъ. (*Ук. 2 Д. Пр. Сен. отъ 13 марта 1904 г., № 2131*).

§ 5, ст. ст. 7 и 62 п. 3.

и Земскіе Начальники и замѣняющія ихъ должностныя лица обязаны въ точности исполнять возложенную на нихъ ст. 6 прил. къ ст. 205 Уст. пред. и прес. прест. (по прод. 1902 г.) обязанность провѣрять путемъ дознанія на мѣстѣ приговоры сельскихъ обществъ объ удаленіи изъ своей среды порочныхъ членовъ, а не ограничиваться лишь надписью на приговорѣ о томъ, что таковой провѣренъ и признанъ правильнымъ.

Предводитель дворянства, получивъ, при повѣркѣ означеннаго рода приговора, заявленіе отъ нѣкоторыхъ крестьянъ о несогласіи ихъ на выселеніе однообщественника, обязанъ выяснить, были ли эти крестьяне не согласны на выселеніе при самой постановкѣ приговора (*Ук. 2 Д. Пр. Сен. отъ 8 июня 1904 г., № 4688*).

§ 5, ст. ст. 7 и 62 п. 3.

и Крестьянскія учрежденія, при повѣркѣ приговоровъ сельскихъ обществъ объ удаленіи изъ своей среды порочныхъ членовъ, обязаны разсматривать таковыя приговоры не только съ формальной стороны, но и по существу.

Заключенія Земскихъ Начальниковъ или Предводителей дворянства объ отсутствіи у крестьянскихъ обществъ основаній удалять кого-либо изъ своей среды за порочное поведеніе подлежатъ обсужденію Губернскаго Присутствія при разсмотрѣннн послѣднимъ приговора объ удаленіи (*Ук. 2 Д. Пр. Сен. отъ 22 июня 1904 г., № 5035*).

§ 5, ст. ст. 7 и 62 п. 3.

и См. выше, въ § 3, Высочайше утвержденное 31 мая 1904 г. мнѣніе Государственнаго Совѣта (*Собр. Узак. и Распор. Правит. 1904 г., № 129, ст. 1367*).

§ 5, ст. ст. 7 и 62 п. 3.

и 1) Перечисленіе лицъ, удаляемыхъ по приговорамъ сельскихъ обществъ, къ мѣстамъ новаго водворенія производится по увѣдомленію крестьянскихъ учреждений.

2) Перечисленіе членовъ семейства удаляемаго, слѣдующихъ за главою семьи, производится по распоряженію Земскаго Начальника, по истребованію отзываетъ всѣхъ членовъ семьи старше 14 лѣтъ. Распоряженія эти подлежатъ обжалованію въ общемъ порядкѣ (59 ст. Пол. Уст. Крест., изд. 1902 г.).

3) Перечисленіе лицъ, получившихъ разрѣшеніе возвратиться на родину, и исключеніе изъ ихъ мѣстъ прежняго водворенія производится общимъ порядкомъ (*Цирк. М. В. Д. отъ 6 октября 1904 г., № 32*).

§ 6, ст. 208 п. 7.

При перечисленіи усыновленнаго въ крестьянское общество, къ которому приписанъ усыновитель, вмѣсто требуемаго закономъ пріемнаго приговора для полученія увольнительнаго свидѣтельства должно быть представляемо, выданное подлежащимъ Волостнымъ Старшиною удостовѣреніе, что усыновленіе дѣйствительно состоялось въ установленномъ законномъ порядкѣ (*Ук. 2 Д. Пр. Сен. отъ 10 апрѣля 1904 г., № 3128*).

§ 6, ст. 220. Высочайшій указъ 12 іюня 1900 г., коимъ отмѣнено право крестьянскихъ обществъ постановлять приговоры о принятіи или непринятіи обратно въ свою среду своихъ членовъ, отбывшихъ наказаніе по судебнымъ приговорамъ, не касается случаевъ пріема обратно въ среду общества лицъ, сосланныхъ въ Сибирь по судебнымъ приговорамъ и вернувшихся обратно въ Европейскую Россію влѣдствіе Высочайшихъ Манифестовъ съ правомъ приписываться повсемѣстно, и потому, въ этихъ случаяхъ, приговоры сельскихъ обществъ о выраженіи своего согласія на принятіе обратно въ свою среду возвратившихся не могутъ считаться постановленными по предмету, не относящемуся къ вѣдѣнію сельскихъ сходовъ (*Ук. 2 Д. Пр. Сен. отъ 1 іюля 1904 г., № 5116*).

§ 6, ст. 220. Перечисленіе крестьянина изъ одного селенія въ другое того же сельскаго общества съ правомъ на участіе въ мірскомъ надѣлѣ, составляя собою видъ распоряженія мірскою землею, въ обществахъ, состоящихъ изъ нѣсколькихъ селеній, имѣющихъ отдѣльное землевладѣніе, такъ же какъ и пріемъ въ среду подобнаго сельскаго общества съ правомъ на надѣлъ землею, зависитъ не отъ сельскаго схода, а отъ селеннаго схода того селенія, въ которое поступаетъ перечисляемый или вновь принимаемый (*Ук. 2 Д. Пр. Сен. отъ 20 сентября 1904 г., № 5738*).

§ 6, ст. 224. Крестьяне, принятые въ домъ (по обычному названію пріемаки), имѣютъ право на надѣленіе ихъ землею въ новомъ обществѣ и становятся равноправными его членами съ момента принятія ихъ въ домъ, независимо отъ того, состоялась ли ихъ приписка къ новому обществу или они продолжаютъ числиться въ старомъ обществѣ (*Ук. 2 Д. Пр. Сен. отъ 15 апрѣля 1904 г., № 3210*).

§ 6, ст. 224. На пріемъ новыхъ членовъ обществами бывшихъ государственныхъ крестьянъ, не получившихъ еще владѣнныхъ записей, не требуется согласіе Управленій Государственныхъ Имуществъ (*Ук. 2 Д. Пр. Сен. отъ 10 мая 1904 г., № 4100*).

§ 6, ст. 219—224. Перечисленіе лицъ, получившихъ разрѣшеніе возвратиться на родину, и исключеніе ихъ изъ мѣстъ прежняго водворенія производится общимъ порядкомъ, согласно 219—224 ст. Общ. Пол. (*Ц. М. В. Д. отъ 6 октября 1904 г., № 32*).

§ 6, ст. 229. Лица, поступившія учениками на должности почтово-телеграфныхъ чиновниковъ, каковое поступленіе не можетъ считаться зачисленіемъ на службу, не подлежатъ увольненію изъ крестьянскихъ обществъ и исключенію изъ оклада податей. (*Ук. 2 Д. Пр. Сен. отъ 12 марта 1904 г., № 2798*).

§ 6, ст. 229. Крестьяне, поступающіе въ гражданскую службу, не подлежатъ исключенію изъ состава сельскихъ обществъ. (*Ц. М. В. Д. отъ 16 мая 1904 г., № 16*).

§ 8, ст. 62 п. 6. Разрѣшеніе Правит. Сената на продажу имуществъ малолѣтнихъ крестьянскихъ сиротъ требуется лишь тогда, когда эти

имущества являются выдѣльными, т. - е. приобретенными крестьянами частнымъ порядкомъ, а не по надѣлу на основаніи законоположеній 19 февраля 1861 г. и послѣдующихъ узаконеній. Земля выкупленная не утрачиваетъ характера надѣльного крестьянскаго имущества, а потому продажа таковой земли, принадлежащей малолѣтнимъ сиротамъ, можетъ послѣдовать съ разрѣшенія Губернскаго Присутствія при соблюденіи лишь требованій закона 14 декабря 1893 г. (18—20 ст. Общ. Пол. изд., 1902 г.) о нѣкоторыхъ мѣрахъ къ предупрежденію отчужденія крестьянскихъ надѣльныхъ земель. (*Ук. 2 Д. Пр. Сен. отъ 7 октября 1903 г., № 5375*).

§ 8, ст. 62 п. 6. Въ случаѣ неисполненія или нерадиваго исполненія опекунами ихъ обязанностей, опекунскія учрежденія имѣютъ законное право устранить такихъ опекуновъ и поручить новымъ опекунамъ вчинить къ прежнимъ искъ объ убыткахъ, если таковые были причинены ихъ неисправностью. (*Ук. 1 Д. Пр. Сен. отъ 24 мая 1904 г., № 4793*).

§ 8, ст. 62, п. 6. Въ случаѣ безвѣстнаго отсутствія родителей, хотя бы и не доказаннаго въ судебномъ порядкѣ, согласіе опекуновъ опекаемаго на усыновленіе его третьими лицами замѣняетъ требуемое ст. 149 Зак. Гражд. согласіе родителей. (*Ук. 1 Д. Пр. Сен. отъ 23 февраля 1904 г., № 1564*).

§ 9, ст. 38. Въ селеніяхъ, имѣющихъ отдѣльное землевладѣніе, хотя и не составляющихъ самостоятельнаго сельскаго общества, семейные раздѣлы разрѣшаются селенными, а не сельскими сходами. (*Ук. 2 Д. Пр. Сен. 8 июня 1904 г., № 4696*).

§ 9, ст. 38. Сельскому сходу не предоставлено права производить выдѣлъ части наследственнаго имущества одного члена семьи въ пользу другого, не ведущаго съ первымъ общаго хозяйства и вышедшаго изъ состава своей семьи, такъ какъ таковой выдѣлъ въ подобныхъ случаяхъ подлежитъ вѣдѣнію суда (*Ук. 2 Д. Пр. Сен. отъ 13 декабря 1904 г., № 8753*).

§ 9, ст. 38. Семейные раздѣлы могутъ быть производимы и при наличности въ семьяхъ малолѣтнихъ членовъ (*Ук. 2 Д. Пр. Сен. отъ 13 декабря 1904 г., № 8734*).

§ 9, ст. 39. Отсутствие на сходѣ при составленіи приговора о семейномъ раздѣлѣ сторонъ, между которыми производился раздѣлъ, является обстоятельствомъ, лишающимъ приговоръ законной силы (*Ук. 2 Д. Пр. Сен. отъ 13 декабря 1904 г., № 8708*).

§ 9, ст. 39. Ссоры и вражда между домохозяевами и другими членами семьи, влѣдствіе коихъ общество признаетъ, что дальнѣйшая совмѣстная жизнь семьи невозможна, могутъ служить достаточнымъ поводомъ къ раздѣлу семьи и безъ согласія на то старшаго члена семьи. (*Ук. 2 Д. Пр. Сен. отъ 15 июня 1904 г., № 4898*).

§ 9, ст. 39. Семейный раздѣлъ можетъ быть произведенъ безъ согласія старшаго члена какъ въ случаѣ его расточительности или безнравственнаго поведенія, такъ и при постоянныхъ ссорахъ и притѣсненіяхъ съ его стороны. (*Ук. 2 Д. Пр. Сен. отъ 20 сентября 1904 г., № 5867*).

§ 9, ст. 42. Сельскій сходъ можетъ, по точному смыслу закона, распредѣлять между членами крестьянской семьи ихъ надѣльную землю лишь при разрѣшеніи семейныхъ раздѣловъ, всѣ же прочіе приговоры схода по сему предмету должны почитаться ничтожными. (*Ук. 2 Д. Пр. Сен. отъ 29 ноября 1904 г., № 8221*).

§ 9, ст. 43. Сельскій сходъ не въ правѣ распредѣлять между членами дѣлящейся семьи землю, выкупленную въ личную собственность по ст. 165 (113 и 114 ст., изд. 1902 г.). Пол. о Вык. (*Ук. 2 Д. Пр. Сен. отъ 2 июня 1904 г., № 4603*).

§ 9, ст. 43. Сельскій сходъ не въ правѣ вмѣшиваться въ распредѣленіе между членами дѣлящейся семьи усадебныхъ, полевыхъ и иныхъ земель, не входящихъ въ составъ надѣла. (*Ук. 2 Д. Пр. Сен. отъ 20 сентября 1904 г., № 5755*).

§ 9, ст. 46. Жалобы на приговоры о семейныхъ раздѣлахъ, касающіяся существа дѣла и принесенныя по истеченіи 14-дневнаго срока, разсматриваются Земскими Начальниками лишь съ формальной стороны, въ порядкѣ 31 ст. Пол. Устан. Крест., и состоявшіяся по такимъ жалобамъ постановленія Земскихъ Начальниковъ, какъ неокончательныя, могутъ быть отмѣняемы Уѣздными Съѣздами. (*Ук. 2 Д. Пр. Сен. отъ 10 марта 1904 г., № 2629, 22 ноября 1904 г., № 7968 и отъ 20 сентября 1904 г., № 5847*).

§ 9, ст. 46. На основаніи ст. 174 Общ. Учр. Губ., присутственнымъ мѣстамъ, а слѣдовательно, и Земскимъ Начальникамъ, за исключеніемъ случаевъ, точно указанныхъ въ законѣ, запрещается перевершать собственныя свои рѣшенія, а также отмѣнять рѣшенія другихъ мѣстъ, имъ равныхъ или имъ не подчиненныхъ. Поэтому Земскій Начальникъ не въ правѣ, въ отмѣну своего постановленія, коимъ приговоръ о семейномъ раздѣлѣ признанъ недѣйствительнымъ, дѣлать новое постановленіе объ утвержденіи того же самаго приговора. (*Ук. 2 Д. Пр. Сен. отъ 22 июня 1904 г., № 5001*).

§ 9, ст. 46. Земскіе Начальники обязаны разсматривать приговоры сельскихъ обществъ о семейныхъ раздѣлахъ, жалобы на которые принесены въ установленный 14-дневный срокъ и касаются существа дѣла,—по существу, съ вызовомъ сторонъ и съ производствомъ подробнаго дознанія. (*Ук. 2 Д. Пр. Сен. отъ 22 ноября 1904 г., № 7361*).

§ 9, ст. 46. Высочайше утвержденное 6 июня 1904 г. мнѣніе Государственнаго Совѣта.

Въ измѣненіе, дополненіе и отмѣну подлежащихъ узаконеній постановить:

„Состоявшіяся съ превышеніемъ власти или съ явнымъ нарушеніемъ закона постановленія Земскихъ Начальниковъ и соответствующихъ имъ должностныхъ лицъ крестьянскаго управленія объ утвержденіи приговоровъ сельскихъ сходовъ о семейныхъ раздѣлахъ, а равно и состоявшіяся въ общемъ порядкѣ разсмотрѣнія приговоровъ сельскихъ сходовъ постановленія Уѣздныхъ Съѣздовъ и соответствующихъ имъ уѣздныхъ по крестьянскимъ дѣламъ учреждений объ отмѣнѣ или

утвержденіи приговоровъ указанныхъ сходовъ о семейныхъ раздѣлахъ,—подлежать обжалованію въ мѣстные губернскія или областныя по крестьянскимъ дѣламъ установленія, постановленія коихъ по симъ дѣламъ признаются окончательными“ (*Собр. Узак. и Распор.*, 1904 г., № 136, ст. 1440).

§ 9, ст. 46. На точномъ основаніи ст. ст. 40 и 42 Общ. Пол., сельскіе сходы, при разрѣшеніи семейныхъ раздѣловъ, обязаны войти въ обсужденіе вопросовъ о томъ, способны ли образующіяся семейства къ самостоятельному веденію хозяйства, и будетъ ли, въ случаѣ допущенія раздѣла, обезпечено исправное поступленіе числящихся на семьѣ недоборовъ, недоимокъ и текущихъ окладовъ по податямъ, повинностямъ и другимъ поземельнымъ взысканіямъ, а также произвести раскладку между вновь образующимися хозяйствами лежащихъ на семьѣ податей, повинностей и другихъ казенныхъ взысканій, а равно и числящихся на нихъ недоборовъ и недоимокъ. Неисполненіе сходомъ этого требованія закона должно служить основаніемъ для Земскаго Начальника къ неутвержденію приговора о раздѣлѣ (*Ук. 2 Д. Пр. Сен. отъ 22 іюня 1904 г., № 5004*).

§ 9, ст. 46. При разрѣшеніи жалобъ на приговоры о семейныхъ раздѣлахъ Земскіе Начальники не должны ограничиваться разсмотрѣніемъ приговоровъ, документовъ и объясненіями сельскихъ старостъ, а обязаны вызывать стороны, выслушивать ихъ возраженія и выяснять всѣ обстоятельства дѣла путемъ личнаго опроса членовъ дѣлящейся семьи (*Ук. 2 Д. Пр. Сен. отъ 15 іюня 1904 г., № 4898*) и разсматривать приговоръ какъ съ формальной стороны, такъ и по существу (*Ук. 2 Д. Пр. Сен. отъ 10 мая 1904 г., № 4122*).

§ 9, ст. 46. Земскіе Начальники, составляя единственную инстанцію, разбирающую по существу жалобы на приговоры сельскихъ сходовъ о семейныхъ раздѣлахъ, обязаны подробно разсматривать таковыя жалобы и приговоры, съ вызовомъ дѣлящихся сторонъ и опросомъ участниковъ схода, постановившаго приговоръ (*Ук. 2 Д. Пр. Сен. отъ 20 сентября 1904 г., № 5702*).

§ 9, ст. 46. Земскій Начальникъ не въ правѣ представлять въ Уѣздный Съѣздъ къ отмѣнѣ такіе приговоры о семейномъ раздѣлѣ, на которые были уже принесены въ двухнедѣльный срокъ жалобы, такъ какъ утвержденіе или отмѣна такого рода приговоровъ принадлежитъ власти Земскаго Начальника, а не Уѣзднаго Съѣзда (*Ук. 2 Д. Пр. Сен. отъ 20 сентября 1904 г., № 5877*).

§ 9, ст. 46. Приговоры о семейныхъ раздѣлахъ утвержденію Земскихъ Начальниковъ не подлежатъ. Инструкція о семейныхъ раздѣлахъ, изданная Губернскимъ Присутствіемъ до введенія въ данной мѣстности Полож. о Зем. Нач., продолжаетъ оставаться съ силѣ, въ чемъ она не противорѣчитъ новѣйшимъ узаконеніямъ (*Раз. Ред. „Извѣстій Земскаго Отдѣла“*, 1904 г., № 10; *ответъ 65*).

- § 9, ст. 46. Постановленія Земскихъ Начальниковъ, коими оставляются безъ послѣдствій жалобы на приговоры сельскихъ сходовъ о семейныхъ раздѣлахъ, принесенныя по истеченіи установленнаго ст. 46 Общ. Пол., изд. 1902 г. срока, — могутъ подлежать обжалованію Уѣздному Съѣзду (*Ук. 2 Д. Пр. Сен. отъ 20 сентября 1904 г., № 5847*).
- § 10, ст. 18. Губернское Присутствіе по разсмотрѣніи существа состоявшейся сдѣлки о продажѣ усадебной земли, въ правѣ отказывать въ утвержденіи таковой въ виду несоотвѣтствія продажной цѣны дѣйствительной стоимости земли (*Ук. 2 Д. Пр. Сен. отъ 7 февраля 1905 г., № 681*).
- § 10, ст. ст. 27 и 62 п. 8. Въ законѣ не содержится запрещенія сельскимъ обществамъ надѣлять мірскою землею несовершеннолѣтнихъ своихъ членовъ (*Ук. 2 Д. Пр. Сен. отъ 24 января 1905 г., № 398*).
- § 10, ст. 62 п. 8, стр. 139. Законъ не воспрещаетъ сельскимъ обществамъ составлять приговоры о переходѣ отъ общиннаго пользованія къ подворному владѣнію лишь въ отношеніи нѣкоторыхъ угодій, съ оставленіемъ остальныхъ общественныхъ земель въ общинномъ пользованіи (*Ук. 2 Д. Пр. Сен. отъ 27 января 1905 г., № 476*).
- § 10, ст. 62 п. 8. Сельское общество въ правѣ, въ интересахъ всего общества, установить въ приговорѣ равномерное пользованіе отдѣльными членами мірскимъ выгономъ путемъ ограниченія числа скота, допускаемаго на означенный выгонъ изъ каждаго крестьянскаго двора (*Ук. 2 Д. Пр. Сен. отъ 20 сентября 1904 г., № 5733*).
- § 10, ст. 24—37. Изложенныя въ 24—37 ст. правила о передѣлахъ мірской земли непримѣнимы въ тѣхъ случаяхъ, когда сельское общество состоитъ изъ двухъ домохозяевъ (*Ук. 2 Д. Пр. Сен. отъ 22 июня 1904 г., № 5000*).
- § 10, ст. 27. Сельское общество не обязано до общаго передѣла земли отвести надѣль крестьянину, принятому въ качествѣ зятя въ домъ односельчанина; при слѣдующемъ же затѣмъ передѣлѣ, это лицо имѣетъ право на надѣленіе землей наравнѣ съ другими членами общества (*Ук. 2 Д. Пр. Сен. отъ 7 октября 1903 г., № 5539*).
- § 10, ст. 27. Приписка къ крестьянскому семейству, замѣняющая собою усыновленіе, хотя производится съ согласія общества, но неизъявленіе обществомъ согласія не лишаетъ крестьянина права принять извѣстное лицо въ свою семью, съ перечисленіемъ его въ это общество, помимо изъявленія на то согласія послѣдняго, при чемъ такихъ пріемышей общество обязано надѣлять при передѣлахъ землею на одинаковыхъ условіяхъ и наравнѣ съ прочими членами принявшаго его семейства (*Ук. 2 Д. Пр. Сен. отъ 27 мая 1904 г., № 4511*).
- § 10, ст. 27. При распределеніи земли согласно принятымъ при передѣлѣ основаніямъ общество не въ правѣ не отводить землю на долю зятьевъ, перешедшихъ въ семейство тестей (*Ук. 2 Д. Пр. Сен. отъ 15 сентября 1904 г., № 5603*).

§ 10, ст. 27. Сельскій сходъ, принявъ за основаніе передѣла мірской земли распределеніе земли по душамъ ревизскимъ, при чемъ, согласно принятому основанію, на cadaго домохозяина приходится одинъ надѣльный участокъ, имѣеть полное право отобрать отъ крестьянина излишнюю сверхъ душеваго надѣла землю, оставивъ ему соотвѣтствующій по раскладкѣ одинъ надѣльный участокъ (Ук. 2 Д. Пр. Сен. отъ 20 сентября 1904 г., № 5653).

§ 10, ст. 27. Сельскія общества, опредѣливъ въ особомъ приговорѣ объ общемъ передѣлѣ мірской земли расчетъ, по коему распределяется земля между домохозяевами, обязаны произвести надѣленіе всѣхъ домохозяевъ согласно принятому ими расчету, при чемъ, не надѣляя землю отсутствующихъ и неимѣющихъ осѣдлости въ обществѣ членовъ, сходы, тѣмъ не менѣе, обязаны, на случай ихъ возвращенія, нарѣзать на ихъ долю землю, которую могутъ оставить въ своемъ распоряженіи лишь впредь до возвращенія отсутствующихъ и обзаведенія ихъ хозяйствомъ (Ук. 2 Д. Пр. Сен. отъ 20 сентября 1904 г., № 5899).

§ 10, ст. 27. Хотя выборъ основанія для передѣла мірской земли и предоставленъ всецѣло усмотрѣнію сельскаго общества, но распределеніе земли между домохозяевами должно быть производимо согласно принятому основанію, которое должно быть примѣняемо одинаково ко всѣмъ домохозяевамъ (Ук. 2 Д. Пр. Сен. отъ 20 сентября 1904 г., № 5692).

§ 10, ст. 26 и 27. Статьи 26 и 27 Общ. Пол., предоставляя выборъ расчета, по коему распределяется при общемъ передѣлѣ общинная земля между домохозяевами, усмотрѣнію самого сельскаго общества, не даютъ обществу права надѣлять отдѣльныхъ домохозяевъ надѣльною землею несогласно съ принятымъ обществомъ основаніемъ (Ук. 2 Д. Пр. Сен. отъ 22 ноября 1904 г., № 8156).

§ 10, ст. 27. Зять, перешедшій въ домъ своего тестя, считается совершенно отдѣленнымъ отъ прежней семьи отца и вступившимъ во всѣ права сына тестя и безъ пріемнаго приговора вступаетъ въ составъ того общества, къ которому принадлежитъ семья тестя. Поэтому сельскій сходъ не въ правѣ отказывать такому лицу въ надѣленіи землею, бывшею въ пользованіи его тестя, на томъ основаніи, что зять приписанъ безъ согласія общества (Ук. 2 Д. Пр. Сен. отъ 1 декабря 1904 г., № 8323).

§ 10, ст. 27. Сельскій сходъ, производя передѣлъ мірской земли по наличнымъ вѣдокамъ, обязанъ принять въ расчетъ, при распределеніи земли, проживающихъ во дворахъ домохозяевъ зятьевъ ихъ вмѣстѣ съ семействами, хотя бы «пріймаки» во время составленія приговоры о передѣлѣ и не были еще приписаны казенной палатой къ семьямъ своихъ тестей, такъ какъ, будучи приняты фактически этими послѣдними въ свой домъ, зятья являются полноправными членами принявшей ихъ семьи (Ук. 2 Д. Пр. Сен. отъ 1 декабря 1904 г., № 8324).

- § 10, ст. ст. 26 и 27. Общ. Пол., предписывая определять въ особомъ приговорѣ общества расчетъ, по коему распределяется земля при общемъ передѣлѣ между домохозяевами, тѣмъ самымъ предоставляютъ выборъ основанія означеннаго расчета самому сельскому обществу. Таковымъ основаніемъ распределенія земли между отдѣльными домохозяевами можетъ послужить, между прочимъ, ревизская сказка, а также и платежная способность каждаго члена общества (*Ук. 2 Д. Пр. Сен. отъ 13 декабря 1904 г., № 8747*).
- § 10, ст. 27. Сельское общество не обязано, до слѣдующаго передѣла земли, отводить приемышамъ, причисленнымъ къ обществу послѣ состоявшагося послѣдняго передѣла, особые отъ ихъ приемныхъ отцовъ надѣлы земли (*Ук. 2 Д. Пр. Сен. отъ 13 декабря 1904 г., № 8742*).
- § 10, ст. 27. Приемыши крестьянскихъ семействъ пользуются общественною землею въ составѣ и наравнѣ съ другими членами принявшаго ихъ семейства. Поэтому сельское общество при общемъ передѣлѣ земли по наличнымъ душамъ не имѣетъ законнаго основанія не надѣлять приемышей землею (*Ук. 2 Д. Пр. Сен. отъ 13 декабря 1904 г., № 8752*).
- § 10, ст. 30. Крестьяне, не имѣющіе въ обществѣ ни осѣдлости, ни хозяйства и не пользующіеся землею, а постоянно проживающіе на сторонѣ, не могутъ быть признаны полноправными домохозяевами общества, имѣющими право голоса на сходѣ, а потому не должны быть принимаемы въ расчетъ при исчисленіи голосовъ для дѣйствительности приговора объ общемъ передѣлѣ земли (*Ук. 2 Д. Пр. Сен. отъ 13 декабря 1904 г., № 8771*).
- § 10, ст. 33. Сдача домохозяиномъ своего душеваго надѣла въ аренду, не будучи предусмотрѣна 33 ст. Общ. Полож., не даетъ обществу права на отобраніе по этой причинѣ отъ такого лица части или всей состоящей въ его владѣніи общественной земли (*Ук. 2 Д. Пр. Сен. отъ 13 декабря 1904 г., № 8735*).
- § 10, ст. 33. Сельское общество не въ правѣ, впредь до общаго передѣла земли, снимать съ отдѣльныхъ домохозяевъ часть предоставленной имъ по раскладкѣ земли исключительно лишь въ виду уменьшенія состава ихъ семействъ (*Ук. 2 Д. Пр. Сен. отъ 13 декабря 1904 г., № 8736*).
- § 10, ст. 33. Крестьянки, хотя и вышедшія замужъ за крестьянъ другого сельскаго общества, но оставшіяся въ своемъ обществѣ въ домѣ отцовъ и, по смерти послѣднихъ, пользовавшіяся отведенными имъ надѣлами, платя всѣ повинности, не могутъ быть устранены отъ пользованья мѣрскою землею, за исключеніемъ случаевъ, точно указанныхъ въ ст. 33 Общ. Пол. (*Ук. 2 Д. Пр. Сен. отъ 13 декабря 1904 г., № 8760*).
- § 10, ст. 33. Сельскій сходъ не въ правѣ безъ согласія домохозяина, какъ распорядителя и представителя семьи, разрѣшать неотдѣленнымъ членамъ семьи передачу находившихся въ ихъ фактическомъ пользованіи земельныхъ надѣловъ во владѣніе односельцовъ (*Ук. 2 Д. Пр. Сен. отъ 13 декабря 1904 г., № 8733*).

§ 10, ст. 25—37. По точному смыслу ст. ст. 25—37 Общ. Пол., при общинномъ пользованіи землею часть надѣльной земли можетъ быть отобрана отъ домохозяина по приговору общества только при общемъ передѣлѣ земли, но обществомъ не могутъ быть производимы частные передѣлы для уравненія землевладѣнія между отдѣльными домохозяевами. (Ук. 2 Д. Пр. Сен. отъ 7 февраля 1905 г. № 680).

§ 10, ст. 27—34. Лица, совершенно неспособные къ личному земледѣльческому труду и не имѣющія въ составѣ своихъ семействъ работоспособныхъ родственниковъ, могущихъ вести земледѣльческое хозяйство, не могутъ быть обязываемы къ участию въ общественномъ землепользованіи и къ несенію связанныхъ съ нимъ повинностей. (Ук. 2 Д. Пр. Сен. отъ 11 марта 1905 г. № 1781).

§ 10, ст. ст. 33 и 34. На точномъ основаніи ст. ст. 33 и 34 Общ. Пол., впредь до общаго передѣла мірской земли, скидкѣ подлежатъ только накладныя души и посему не можетъ быть снята обществомъ съ отдѣльныхъ членовъ какая-либо часть кореннаго надѣла двора (Ук. 2 Д. Пр. Сен. отъ 17 декабря 1904 г., № 8798).

§ 10, ст. 34. Накладка состоящихъ въ распоряженіи общества участковъ надѣльной земли, помимо общаго передѣла, на отдѣльныхъ домохозяевъ можетъ послѣдовать лишь при согласіи послѣднихъ на таковую накладку (Ук. 2 Д. Пр. Сен. отъ 13 декабря 1904 г., № 8713).

§ 10, ст. 30. Земскіе Начальники, при повѣркѣ на мѣстѣ приговоровъ сельскихъ сходовъ о передѣлахъ земли, обязаны спрашивать несогласныхъ съ такими приговорами крестьянъ о причинахъ ихъ несогласія и заносить ихъ заявленія въ протоколъ, каковой съ заключеніемъ Земскаго Начальника и приговоромъ схода долженъ быть представленъ Уѣздному Съѣзду (Ук. 2 Д. Пр. Сен. отъ 15 июня 1904 г., № 4880).

§ 10, ст. 30. Административное давленіе на сельскія общества съ цѣлью принудить ихъ составить требуемые приговоры является не только неудобнымъ, но и совершенно бесполезнымъ съ практической стороны. Нѣтъ законныхъ основаній представлять приговоръ къ отмѣнѣ въ тѣхъ случаяхъ, когда сельскій сходъ облакаетъ свой отказъ отъ передѣла въ форму приговора объ утвержденіи существующаго порядка землепользованія (Раз. М. В. Д.; „Извѣстія Земскаго Отдѣла“, 1904 г., № 8; по Земскаму Отдѣлу отъ 9 апрѣля 1904 г., № 8355).

§ 10, ст. 30. Измѣненіе нѣкоторыми крестьянами, подписавшими приговоръ о передѣлѣ земли, своего согласія на составленіе такового, не можетъ имѣть никакого значенія для опредѣленія правильности составленія этого приговора (Ук. 2 Д. Пр. Сен. отъ 20 сентября 1904 г., № 5722).

§ 10, ст. 30. Приговоры о передѣлѣ земли должны быть провѣряемы на мѣстѣ Земскими Начальниками, которые при этомъ обязаны выяснять права всѣхъ крестьянъ, подписавшихся подъ приговоромъ, а также входить въ обсужденіе въ каждомъ от-

дѣльномъ случаѣ всѣхъ заявленій, сдѣланныхъ крестьянами, недовольными приговоромъ, а за симъ все производство, вмѣстѣ со своимъ заключеніемъ по всѣмъ подробностямъ дѣла, представлять на разсмотрѣнію Уѣзднаго Сѣзда (Ук. 2 Д. IIр. Сен. отъ 15 сентября 1904 г., № 5593).

§ 10, ст. 31. При разсмотрѣніи жалобъ крестьянскихъ вдовъ, никогда не пользовавшихся общинною землею на правахъ самостоятельныхъ домохозяевъ, на ненадѣленіе ихъ обществомъ землею, крестьянскія учрежденія обязаны выяснять вопросъ о томъ, пользовались ли вдовы въ промежутокъ времени между смертію ихъ мужей и составленіемъ приговора объ общемъ передѣлѣ общественной землею на правахъ домохозяекъ (Ук. 2 Д. IIр. Сен. отъ 20 сентября 1904 г., № 5851).

§ 10, ст. 31. Уѣздный Сѣздъ не обязанъ отмѣнять приговоры о передѣлѣ мѣрской земли, такъ какъ уже, вслѣдствіе отказа Сѣзда въ утвержденіи такого приговора, послѣдній утрачиваетъ всякое значеніе и долженъ быть признанъ ничтожнымъ (Ук. 2 Д. IIр. Сен. отъ 20 сентября 1904 г., № 5799).

§ 10, ст. 31. а) Надѣленіе нѣкоторыхъ домохозяевъ землею несогласно съ принятымъ обществомъ для передѣла основаніемъ, при отсутствіи жалобъ на то со стороны заинтересованныхъ лицъ, не должно служить для Уѣзднаго Сѣзда препятствіемъ къ утвержденію такого приговора.

б) Губернскія Присутствія, входя въ Правит. Сенатъ съ ходатайствами объ отмѣнѣ постановленій Уѣздныхъ Сѣздовъ по дѣламъ о передѣлахъ земли, обязаны представлять какъ самый приговоръ о передѣлахъ, такъ и постановленіе Уѣзднаго Сѣзда, объ отмѣнѣ коего ходатайствуетъ Губернское Присутствіе, или копіи съ нихъ (Ук. 2 Д. IIр. Сен. отъ 20 сентября 1904 г., № 5713).

§ 10, ст. 31. Уѣздные Сѣзды обязаны разсматривать представленные Земскими Начальниками приговоры о передѣлахъ земли одновременно съ принесенными по содержанию сихъ приговоровъ жалобами (Ук. 2 Д. IIр. Сен. отъ 22 ноября 1904 г., № 8081).

§ 10, ст. 33. При отсутствіи указанныхъ въ ст. 33 Общ. Пол. обстоятельствъ, наличность копій даетъ обществу право, впредь до общаго передѣла мѣрской земли, отбирать участки отъ отдѣльныхъ домохозяевъ, сельское общество не можетъ отобрать отъ своего однообщественника душевой надѣлъ земли, оставшейся послѣ смерти его брата, жившаго съ нимъ нераздѣльно и потому пользовавшагося надѣльною землею совместно въ составѣ одного крестьянскаго двора (Ук. 2 Д. IIр. Сен. отъ 10 мая 1904 г., № 4037).

§ 10, ст. 33. Отсутствіе домохозяина изъ общества, не будучи предусмотрѣно ст. 33 Общ. Пол. въ числѣ обстоятельствъ, при наличности копій общество можетъ до общаго передѣла отбирать отъ отдѣльныхъ домохозяевъ участки земли, не даетъ само по себѣ обществу права на отобраніе отъ такого лица части или всей состоящей въ его владѣніи надѣльной земли (Ук. 2 Д. IIр. Сен. отъ 27 мая 1904 г., № 4475).

§ 10, ст. 33. Сельскія общества, изъявивъ согласіе, выраженное въ законно, поставленномъ приговорѣ, на уступку однимъ крестьяниномъ другому отведеннаго ему надѣла, не въ правѣ, за симъ, впредь до общаго передѣла земли, распоряжаться такимъ надѣломъ (Ук. 2 Д. Пр. Сен. 2 іюня 1904 г., № 4595).

§ 10, ст. 33. Приговоръ общества объ отобраніи части надѣла отъ крестьянки-пользовавшейся тою землею, на правахъ домохозяйки, въ теченіе 12 лѣтъ послѣ смерти своего мужа и обрабатывавшей ту землю, является неправильнымъ (Ук. 2 Д. Пр. Сен. отъ 27 мая 1904 г., № 4507).

§ 10, ст. 33. Временное отсутствіе домохозяйина изъ общества и сдача имъ своего душевого надѣла въ аренду, не будучи предусмотрѣны въ ст. 33 Общ. Пол., не даютъ обществу права, впредь до общаго передѣла земли, на отобраніе по этой причинѣ отъ такого лица части или всей состоявшей въ его владѣніи общественной земли (Ук. 2 Д. Пр. Сен. отъ 22 іюня 1904 г., № 5041, и отъ 20 сентября 1904 г., № 5860).

§ 10, ст. 33. Участки отдѣльныхъ домохозяевъ могутъ быть отбираемы отъ нихъ сельскимъ обществомъ, между прочимъ, въ случаѣ безвѣстной ихъ отлучки и оставленія хозяйства безъ попеченія (Ук. 2 Д. Пр. Сен. отъ 20 сентября 1904 г., № 5781).

§ 10, ст. 33. На основаніи статей 33 и 37 Общ. Пол., скидка и накидка надѣловъ между отдѣльными домохозяевами можетъ быть допущена лишь въ случаяхъ, въ сихъ статьяхъ указанныхъ, но не въ цѣляхъ уравниенія землепользованія между ними при измѣненіи состава семействъ этихъ домохозяевъ (Ук. 2 Д. Пр. Сен. отъ 20 сентября 1904 г., № 5831 и № 5850).

§ 10, ст. 33. Если домохозяинъ надѣленъ землею по приговору сельскаго общества объ общемъ передѣлѣ земли, то домохозяинъ этотъ не въ правѣ, оставаясь членомъ сего общества, возвращать этому послѣднему отведенные ему надѣлы при нежеланіи общества принять отъ него таковой обратно; если же надѣлы накинута обществомъ на домохозяина внѣ общаго передѣла земли, то приговоръ о таковой накидкѣ, въ случаѣ обжалованія такового, какъ постановленный въ нарушение ст. 33 Общ. Пол., подлежитъ отмѣнѣ (Ук. 2 Д. Пр. Сен. отъ 20 сентября 1904 г., № 5759).

§ 10, ст. 33. Ходатайство крестьянина объ изъятіи изъ владѣнія указываемыхъ имъ лицъ земельного надѣла, оставшагося послѣ смерти неотдѣленнаго члена семьи просителя, какъ имѣющее характеръ спора о крестьянскомъ имуществѣ, подлежитъ вѣдѣнію волостнаго суда, а не сельскаго схода (Рѣш. Соедин. Ср. 1-го и Гражд. Касс. Деп. Пр. Сен. отъ 15 мая 1904 г.).

§ 10, ст. 33. Одно подписаніе домохозяиномъ, не заявившимъ передъ сходомъ объ отказѣ отъ земли, приговора схода объ отобраніи, между прочимъ, членами общества и отъ него части земель-

наго надѣла не означаетъ отказъ его отъ пользованія частью отобранной земли и не можетъ лишить его права своевременнаго обжалованія сего приговора, нарушающаго его законныя права (Ук. 2 Д. Пр. Сен. отъ 20 сентября 1904 г., № 5752).

§ 10, ст. 33. Рѣшеніе волостнымъ судомъ вопроса о выморочности участка надѣльной земли можетъ имѣть значеніе при опредѣленіи права общества распорядиться такимъ участкомъ въ томъ лишь случаѣ, если на него предъявляются со стороны кого-либо наслѣдственныя права (Ук. 2 Д. Пр. Сен. отъ 20 сентября 1904 г., № 5668).

§ 10, ст. 33. Общество не въ правѣ помимо общаго передѣла отбирать у крестьянина земельный надѣлъ, оставшійся послѣ смерти его усыновителя, каковымъ надѣломъ усыновленный пользовался на правахъ домохозяина (Ук. 2 Д. Пр. Сен. отъ 14 октября 1904 г., № 6517).

§ 10, ст. 33. На основаніи ст. 37 Общ. Пол., до утвержденія перваго, постановленнаго на основаніи правилъ о передѣлахъ мірской земли, приговора объ условіяхъ передѣла, сельское общество распоряжается участками, временно предоставленными домохозяевамъ послѣ общей разверстки (накладныя души), сообразно тѣмъ условіямъ, на которыхъ участки сіи бывають предоставлены означеннымъ домохозяевамъ. Поэтому Уѣздный Съѣздъ не въ правѣ отмѣнять приговоръ общества о снятіи съ крестьянина предоставленной ему временно, до особаго распоряженія общества, земли, поступившей въ распоряженіе послѣдняго послѣ смерти однообщественника (Ук. 2 Д. Пр. Сен. отъ 1 декабря 1904 г., № 8321).

§ 10, ст. 111 Пол. о Вык. Приговоры сельскихъ обществъ о раздѣлѣ свободной мірской земли на подворные участки пріобрѣтають силу лишь при соблюденіи обществомъ требованій ст. 111 Пол. о Вык., изд. 1902 г., о распредѣленіи между домохозяевами выкупныхъ платежей (Ук. 2 Д. Пр. Сен. отъ 15 апрѣля 1904 г., № 3202).

§ 10, ст. 11. Сельское общество, являясь собственникомъ надѣльной земли, не лишено права въ приговорѣ, составленномъ въ установленномъ закономъ порядкѣ, выражать свое согласіе на передачу однимъ крестьянами другимъ въ арендное пользованіе предоставленныхъ имъ во владѣніе душевыхъ земельныхъ надѣловъ. Поэтому приговоръ сельскаго схода, въ коемъ общество выражаетъ согласіе на передачу однимъ крестьяниномъ другому земельного надѣла въ арендное пользованіе впредь до общаго передѣла мірской земли, почитается постановленнымъ по предмету, подлежащему вѣдѣнію схода (Ук. 2 Д. Пр. Сен. отъ 1 декабря 1904 г., №№ 8322 и 8772).

§ 10, ст. 11. Такъ какъ евреямъ воспрещено арендовать внѣ городовъ и мѣстечекъ земли и земельныя угодья, то приговоръ сельскаго общества объ отдачѣ въ арендное содержаніе подъ постройку паровой мельницы участка надѣльной земли нѣсколькимъ арендаторамъ, въ числѣ коихъ находится лицо іудейскаго исповѣда-

нія, является незаконнымъ и потому подлежитъ отмѣнѣ со стороны крестьянскихъ учреждений (*Ук. 2 Д. Пр. Сен. отъ 13 декабря 1904 г., № 8710*).

§ 10, ст. 11 Иски о надѣльной землѣ между сельскими обществами и Мѣст. Пол. отдельными крестьянами подсудны волостному суду (*Ц. М. Великор. В. Д. отъ 6 октября 1904 г., № 33*).

§ 10, ст. 15 и 15 Усадебные участки, отведенные въ бесплатное пользованіе Мѣст. Пол. отставнымъ и безсрочно-отпускнымъ нижнимъ чинамъ и ихъ Велікор. вдовамъ, не могутъ переходить по наслѣдству къ ихъ родственникамъ, за исключеніемъ дѣтей и пріемышей, при отсутствіи каковыхъ означенные участки, оставшіеся послѣ смерти владѣльцевъ свободными, поступаютъ въ распоряженіе общества (*Ук. 2 Д. Пр. Сен. отъ 20 сентября 1904 г., № 5767*).

§ 10, ст. 15 Сельскія общества, не имѣя права отобрать отъ своихъ Мѣст. Пол. однообщественниковъ предоставленной имъ усадебной земли, Велікор. имѣютъ, вмѣстѣ съ тѣмъ, законное основаніе, въ видахъ интересовъ и пользы всего общества, запрещать отдельнымъ своимъ членамъ возведеніе построекъ на всемъ усадебномъ участкѣ или на части онаго, съ сохраненіемъ за домохозяиномъ права употреблять сей участокъ для другого назначенія (*Ук. 2 Д. Пр. Сен. отъ 20 сентября 1904 г., № 5879*).

§ 10, ст. 16 По точному смыслу ст. 16 Пол. Кр. Вл., сельское общество Мѣст. Пол. въ правѣ распорядиться упраздненнымъ усадебнымъ участкомъ лишь въ томъ случаѣ, если этотъ участокъ не состоитъ въ дѣйствительномъ владѣніи лицъ, простирающихся къ нему преемственные права; въ противномъ случаѣ общество, для признанія своего выморочнаго права, должно обратиться въ подлежащій судъ (*Ук. 2 Д. Пр. Сен. отъ 22 ноября 1904 г., № 8020*).

§ 10, ст. 21. При отчужденіи земель бывшихъ государственныхъ крестьянъ подъ полосы желѣзныхъ дорогъ, законъ вовсе не требуетъ утвержденія состоявшихся по сему предмету общественныхъ приговоровъ Земскими Начальниками (*Ук. 2 Д. Пр. Сен. отъ 22 ноября 1904 г., № 8114*).

§ 10, ст. 22. Въ силу ст. 22 Общ. Пол. (изд. 1902 года), зачисленію въ особый фондъ на приобрѣтеніе общественной недвижимой собственности подлежитъ лишь такое вознагражденіе за принудительное отчужденіе надѣльной земли, которое назначается цѣлому сельскому обществу за общественную или общинную землю. Подворные же участки, хотя бы таковые и вошли въ выданную на цѣлое общество данную или владѣнную запись, въ силу ст. ст. 116 Пол. о Вык. и 19 Общ. Пол., могутъ быть отчуждаемы не иначе, какъ подлежащими домохозяевами и притомъ по особому на каждый подворный участокъ акту укрѣпленія. Условленное или назначенное вознагражденіе за отчужденный подворный участокъ составляетъ собственность не общества, а подлежащей семьи, распорядителемъ имущества которой является домохозяинъ. Поэтому какъ самое обращеніе причитающагося крестьянамъ вознагражденія за

отчужденную изъ ихъ подворныхъ участковъ землю въ особый фондъ на основаніи ст. 22 *Общ. Пол.*, такъ и отказъ въ выдачѣ этого вознагражденія на руки домохозяевамъ, является неправильнымъ (*У. 2 Д. Пр. Сен. 20 сентября 1904 г., № 5643*).

§ 10, ст. 22. Вознагражденіе, слѣдующее б. помѣщичьимъ крестьянамъ за отчуждаемые подь полосы желѣзныхъ дорогъ подворные ихъ участки земли, поступаетъ прежде всего на погашеніе всей суммы выкупного долга, числящагося на принадлежащихъ отдѣльнымъ дворамъ участкахъ въ томъ ихъ составѣ, какой указанъ не въ первоначальныхъ (приложенныхъ къ уставнымъ грамотамъ) семейныхъ спискахъ, а въ спискахъ, проверенныхъ и измененныхъ по даннымъ настоящаго времени; остающіеся, за погашеніемъ всего выкупного долга, излишки могутъ быть, засимъ, выдаваемы на руки отдѣльнымъ домохозяевамъ (*Ук. 2 Д. Пр. Сен. отъ 28 января 1905 г., № 483*).

§ 12, ст. 62 п. 10. Сельскія общества могутъ производить лишь повѣрку размѣра усадебъ своихъ членовъ, но не въ правѣ своею властью отбирать отъ нихъ оказавшіеся по такой повѣркѣ въ ихъ владѣніяхъ излишки усадебной земли, а должны объ отобраніи таковыхъ обращаться въ подлежащіе волостные суды (*Указъ 2 Д. Пр. Сен. отъ 24 января 1905 г., № 385*).

§ 13, ст. 361 п. 6. Сельскія общества, хотя и могутъ отказываться отъ призрѣнія такихъ неимущихъ своихъ членовъ, у которыхъ имѣются состоятельные родственники, но не въ правѣ возлагать обязанность призрѣнія на сихъ послѣднихъ (*Ук. 2 Д. Пр. Сен. отъ 15 іюня 1904 г., № 4819*).

§ 13, ст. 361 п. 6. Состоявшееся въ административномъ порядкѣ постановленіе Земскаго Начальника о признаніи за кѣмъ-либо права на призрѣніе не можетъ опредѣлять для даннаго лица размѣръ того пособія, которое должно быть ему назначено. Въ данномъ случаѣ постановленіе Земскаго Начальника устанавливаетъ лишь самое право, осуществленіе коего, если не состоится добровольнаго соглашенія, производится судебнымъ порядкомъ, на общемъ основаніи. Поэтому, если общество отказывается въ оказаніи призрѣнія, то лицо, требующее себѣ пособія, для опредѣленія размѣра его должно обратиться съ искомъ къ обществу въ подлежащей судъ, по цѣнѣ иска. Въ соотвѣтствіи съ этимъ, очевидно, что Земскій Начальникъ не въ правѣ налагать въ этомъ случаѣ на членовъ общества административнаго взысканія (*Раз. Редакціи «Изв. Зем. Отдѣла», 1904 г., № 9*).

§ 13, ст. 62 п. 11. Высочайше утвержденное 19 января 1904 г. мнѣніе Государственнаго Совѣта о расширеніи предѣловъ власти Министра Земледѣлія и Государственныхъ Имуществъ по продажѣ казенныхъ недвижимыхъ имуществъ и по приобрѣтеніи въ казну частновладѣльческихъ лѣсовъ и земель помѣщено въ приложеніи IX.

§ 15, ст. 62 п. 13. Крестьяне, владѣющіе въ предѣлахъ чужой волости землями, приобрѣтенными ими въ собственность частнымъ порядкомъ,

не могутъ быть привлекаемы къ отправленію по этой волости мірскихъ сборовъ и повинностей (Ук. 2 Д. Пр. Сен. отъ 22 ноября 1904 г., № 8083).

§ 16, ст. 62 п. 14. Выборъ основанія для раскладки мірскихъ сборовъ предоставленъ самому обществу, самая же раскладка должна быть произведена уравнительно между отдѣльными домохозяевами и согласно съ принятымъ обществомъ для плательщиковъ даннаго разряда основаніемъ (Ук. 2 Д. Пр. Сен. отъ 15 июня 1904 г., № 4893).

§ 16, ст. 62 п. 14. Уѣздный Съѣздъ, прежде утвержденія приговора о раскладкѣ разныхъ сборовъ не только на надѣльные земли, но и на внѣнадѣльные земли отдѣльныхъ крестьянъ, обязанъ въ точности выяснитъ, какими сборами обложены внѣнадѣльные земли, одними ли мірскими или другими, находится ли земля въ предѣлахъ волости и соответствуетъ ли таковое обложеніе требованіямъ 255 ст. Общ. Пол. (Ук. 2 Д. Пр. Сен. отъ 20 сентября 1904 г., № 5797).

§ 16, ст. 62 п. 14. Принадлежація безземельнымъ крестьянамъ усадебныя земли могутъ быть обложены обществомъ какъ мірскими сборами, такъ и выкупными платежами, подъ условіемъ равномерности распредѣленія таковыхъ сборовъ (Ук. 2 Д. Пр. Сен. отъ 20 сентября 1904 г., № 5874).

§ 16, ст. 62 п. 14. На основаніи п. 3 ст. 361 Общ. Пол., устройство и поддержаніе запасныхъ магазиновъ возложено на крестьянскія общества, а на основаніи 362 ст. того же Пол., мірскія повинности, смотря по свойству ихъ и усмотрѣнію общества, могутъ быть отправляемы деньгами или натурой. Поэтому способъ содержанія караула хлѣбозапаснаго магазина зависитъ отъ усмотрѣнія сельскаго общества, которое обязано при этомъ лишь соблюдать равномерность отбыванія этой повинности членами общества (Ук. 2 Д. Пр. Сен. отъ 20 сентября 1904 г., № 5719).

§ 16, ст. 62 п. 14. Сельское общество не въ правѣ облагать по приговору своему усадебныя мѣста мѣщанъ, приобрѣвшихъ таковыя въ собственность законнымъ порядкомъ, особымъ сборомъ, сверхъ уплачиваемыхъ ими, наравнѣ съ остальными домохозяевами сего общества, мірскими повинностями (Ук. 2 Д. Пр. Сен. отъ 13 декабря 1904 г., № 8754).

§ 16, ст. 62 п. 14. Сельскія общества не въ правѣ облагать отсутствующихъ крестьянъ особымъ денежнымъ сборомъ подъ тѣмъ предлогомъ, что влѣдствіе отсутствія изъ общества, они не могутъ нести мірскихъ натуральныхъ повинностей. Поэтому приговоръ сельскаго общества объ обложеніи проживающихъ на фабричныхъ заработкахъ односельцевъ своихъ особымъ сборомъ, взаменъ отбыванія ими натуральныхъ повинностей, представляется незаконнымъ и, какъ таковой, подлежитъ отменѣ со стороны крестьянскихъ учреждений. Но общество не можетъ быть лишено права потребовать отъ упомянутыхъ отсутствующихъ своихъ односельцевъ, чтобы они поставили вмѣсто себя другихъ лицъ для отбыванія натураль-

ныхъ повинностей (*Ук. 2 Д. Пр. Сен. отъ 13 декабря 1904 г., № 8748*).

§ 16, ст. 360. Приговоры крестьянскихъ обществъ объ установленіи сборовъ на поддержаніе мѣстныхъ православныхъ церквей и содержаніе духовенства, хотя бы таковые приговоры были постановлены большинствомъ двухъ третей голосовъ, не должны почитаться обязательными для проживающихъ въ сихъ обществахъ иновѣрцевъ, а въ томъ числѣ и раскольниковъ. При этомъ подъ послѣдними разумѣются лица, родившіяся въ расколѣ, безъ различія того, значится ли или не значится данное лицо записаннымъ въ установленныя для раскольниковъ метрическія книги (*Ук. 2 Д. Пр. Сен. отъ 17 декабря 1904 г., № 8847*).

§ 16, ст. 360. а) Сборы на устройство и поддержаніе церквей, относясь къ къ мірскимъ добровольнымъ складкамъ, а не обязательнымъ мірскимъ повинностямъ, могутъ послѣдовать, согласно п. 7 ст. 66 и 360 ст. Общ. Пол., лишь по приговору, составленному по согласію не менѣе $\frac{2}{3}$ всѣхъ крестьянъ, имѣющихъ право голоса на сходѣ.

б) Заявленія крестьянъ объ освобожденіи ихъ отъ платежа сборовъ на поддержаніе православныхъ церквей и содержаніе духовенства, въ виду принадлежности ихъ къ расколу, подлежатъ тщательной провѣркѣ со стороны крестьянскихъ учреждений, которыя обязаны выяснить, дѣйствительно ли просители принадлежатъ къ расколу по праву рожденія, безотносительно къ тому, значатся ли они или не значатся записанными въ установленныя для раскольниковъ метрическія книги (*Ук. 2 Д. Пр. Сен. отъ 13 декабря 1904 г., № 8711*).

§ 16, ст. 361 п. 4. Сельскія общества, состоящія изъ нѣсколькихъ селеній, въ правѣ отнести содержаніе проселочныхъ дорогъ и мостовъ къ обязанности жителей лишь тѣхъ селеній, на земляхъ коихъ эти дороги и мосты находятся (*Ук. 2 Д. Пр. Сен. отъ 13 декабря 1904 г., № 8743*).

§ 16, ст. 361 п. 5. Раскольники не могутъ быть принуждаемы къ участию въ избраніи караульнаго и трапезника при православной церкви (*Ук. 2 Д. Пр. Сен. отъ 22 ноября 1904 г., № 8025*).

§ 16, ст. 369. Сельскія общества въ правѣ распоряжаться по своему усмотрѣнію процентами съ мірскихъ суммъ, обращенныхъ на составленіе капиталовъ вспомогательныхъ кассъ (*Ук. 2 Д. Пр. Сен. отъ 27 января 1905 г., № 443*).

§ 16, ст. 62 п. 14. Разъясненіе Правительствующаго Сената, изложенное въ рѣшеніи Перваго Общаго Собранія отъ 22 мая 1887 г., за № 82 (по дѣлу Коковихинныхъ), относительно того, что раскладка податей и повинностей производится уравнительно между всѣми плательщиками, согласно принятому обществомъ основанію, должно также примѣняться къ разночинцамъ, проживающимъ въ селеніяхъ на пріобрѣтенной этими лицами отъ членовъ общества въ полную собственность надѣльной землѣ. (*Ук. 2 Д. Пр. Сен. отъ 22 ноября 1904 г., № 8126*).

§ 17, ст. 62 п. 15. На основаніи п. 15 ст. 62 Общ. Пол., учетъ должностныхъ лицъ общественнаго управленія всецѣло предоставленъ вѣдѣнію схода, вслѣдствіе чего общество не можетъ быть ограничиваемо въ свободномъ выборѣ тѣхъ своихъ членовъ, пользующихся общественнымъ довѣріемъ, на которыхъ сходъ желаетъ возлагать непосредственную провѣрку въ правильности расходванія общественныхъ суммъ. (*Ук. 2 Д. Пр. Сен. отъ 15 сентября 1904 г., № 5575*).

§ 19, ст. 62 п. 17. Описанное на удовлетвореніе недобора окладныхъ сборовъ у неисправнаго домохозяина имущество сдается подъ росписку на описи собственнику имущества или, въ случаѣ его отказа, особому хранителю, избираемому лицомъ, производящимъ опись, съ обязательствомъ хранить таковое имущество въ цѣлости и доставить его къ торгамъ въ назначенное для сего мѣсто и время, съ отвѣтственностью какъ за растрату (177 ст. Уст. о нак., нал. Мир. Суд.), такъ и за недоставленіе имущества (29 ст. того же Устава), при чемъ вознагражденіе особому хранителю опредѣляется порядкомъ, установленнымъ ст. 1015 Уст. Гражд. Суд. *) (*Ц. М. В. Д. отъ 27 октября 1904 г. № 37*).

§ 20, ст. 62 п. 18. Министръ Вн. Дѣлъ призналъ соотвѣтственнымъ предоставить Губернскимъ Присутствіямъ право разрѣшать сельскимъ обществамъ, за коими не числятся никакихъ продовольственныхъ долговъ и у которыхъ наличность общественнаго натуральнаго запаса или продовольственнаго капитала превышаетъ четырехпудовую на наличную душу населенія норму,—расходовать эти излишки и на другія, кромѣ продовольственныхъ, мірскія потребности, по поступившимъ о семъ ходатайствамъ обществъ, разсмотрѣнныхъ Земскимъ Начальникомъ (*Ц. М. В. Д. отъ 20 октября 1904 г., № 34*).

§ 20, ст. 62 п. 18. Министерствомъ Внутреннихъ Дѣлъ разъяснено, что въ тѣхъ сельскихъ обществахъ, которыя отказались отъ составленія приговоровъ объ избраніи способа обезпеченія продовольственныхъ потребностей, таковымъ долженъ быть признанъ нынѣ существующій способъ собранія хлѣба натурою или образованія капиталовъ; если же до изданія Временныхъ Правилъ 12 Іюня 1900 г. въ сельскомъ обществѣ не существовало никакого способа обезпеченія, то избраніе такового должно быть предоставлено усмотрѣнію Уѣзднаго Съѣзда въ зависимости отъ мѣстныхъ условій. Засимъ, тѣ члены сельскихъ обществъ, кои не пожелаютъ подчиниться постановленію Съѣзда, должны подлежать отвѣтственности по ст. 29 Уст. о наказ., нал. мир. суд. (*Раз. М. В. Д.; «Извѣстія Земскаго Отдѣла», 1904 г., № 11; по Зем. Отд. 14 февраля 1903 г., № 5107*).

*) Уст. Гражд. Суд., ст. 1015: Правила о платѣ за храненіе составляются на каждое трехлѣтіе мѣстнымъ губернскимъ начальствомъ, утверждаются Министромъ Внутреннихъ Дѣлъ, по сношенію съ Министромъ Юстиціи и Финансовъ, и публикуются во всеобщее свѣдѣніе.

§ 21, ст. 62 п. 19. На основаніи п. 19 ст. 62 Общ. Пол., къ предметамъ сельскаго схода относится уполномочіе повѣренныхъ на веденіе какъ административныхъ, такъ и судебныхъ дѣлъ отъ имени общества, а согласно п. 11 той же статьи, сельскіе сходы имѣютъ право совѣщаться и постановлять приговоры по всѣмъ дѣламъ, отъ разрѣшенія коихъ, въ томъ или иномъ смыслѣ, можетъ зависѣть степень благосостоянія сельскаго общества. Въ виду сего сельское общество въ правѣ, признавъ кожевенный заводъ односельчанина, устроенный въ чертѣ крестьянской усадебной земли, вреднымъ для чистоты воды въ рѣкѣ, употребляемой населеніемъ названнаго общества, избрать изъ своей среды уполномоченныхъ на предметъ ходатайства въ установленномъ закономъ порядкѣ о закрытіи означеннаго заведенія. (*Ук. 2 Д. Пр. Сен. отъ 29 ноября 1904 г., № 8222*).

§ 21, ст. 62 п. 19. Хотя Земскіе Начальники въ правѣ предъявлять къ просителямъ требованіе о подписаніи жалобъ, но не имѣютъ законнаго основанія подвергать лицъ, неисполнившихъ такого требованія, взысканіямъ по 57 ст. Пол. Устан. Крест., а должны лишь ограничиваться въ такихъ случаяхъ оставленіемъ жалобъ безъ обсужденія (*Ук. 2 Д. Пр. Сен. отъ 13 декабря 1904 г., № 8767*).

§ 22, ст. 16. а) Правила, приложенныя къ ст. 108 (прим. 2) Пол. о Вык. о порядкѣ разрѣшенія разработки ископаемыхъ на земляхъ, обложенныхъ выкупными платежами, равно какъ и правила, приложенныя къ ст. 16 (прим.) Общ. Пол. о разработкѣ нѣдръ земель, принадлежащихъ сельскимъ обществамъ и состоящихъ въ общинномъ пользованіи, не распространяются на случаи сдачи обществами въ аренду своихъ надѣльныхъ земель исключительно для добыванія глины, при томъ по приговорамъ, постановленнымъ до изданія закона 2 мая 1895 г.

б) Акты и сдѣлки на крестьянскія надѣльныя земли, совершенныя не по распоряженію Губернскаго Присутствія, а безъ его участія и вѣдома, самими крестьянами, въ случаяхъ нарушенія этими актами спеціальныхъ законоположеній о крестьянахъ, оспариваются и уничтожаются, хотя и по требованію Губернскаго Присутствія, но не въ порядкѣ административномъ, а на основаніи Устава Гражданскаго Судопроизводства и Положенія о Нотаріальной части, примѣнительно къ порядку, опредѣленному для дѣлъ, сопряженныхъ съ казеннымъ интересомъ (*Ук. 2 Д. Пр. Сен. 20 сентября 1904 г., № 5691*).

§ 22, ст. 16. Правила о разработкѣ нѣдръ, принадлежащихъ сельскимъ обществамъ и состоящихъ въ общинномъ пользованіи земель, приложенныя къ примѣчан. къ ст. 16 Общ. Пол., изд. 1902 г., какъ основанныя на законѣ 2 мая 1895 г., не могутъ быть распространяемы на сдѣлки объ отдачѣ нѣдръ крестьянскихъ земель подъ разработку ископаемыхъ, совершенныя до изданія помянутаго закона (*Ук. 2 Д. Пр. Сен. отъ 20 сентября 1904 г., № 5689*).

§ 23, ст. 63. Сельскія общества не могутъ быть лишены права удостовѣрять въ приговорахъ тѣ или другія обстоятельства, касающіяся семейнаго положенія и имущественныхъ правъ членовъ означенныхъ обществъ. (Ук. 2 Д. Пр. Сен. отъ 1 декабря 1904 г., № 8320).

§ 23, ст. 63. Сельскіе сходы не въ правѣ въ приговорахъ своихъ устанавливать штрафы за неисполненіе распоряженій, изложенныхъ въ этихъ приговорахъ (Ук. 2 Д. Пр. Сен. отъ 13 декабря 1904 г., № 8764).

§ 23, ст. 63. Сельскія общества не лишены права измѣнять выражаемую въ формѣ приговоровъ волю свою, если только первоначальный приговоръ не былъ утвержденъ или приведенъ въ исполненіе ко времени составленія послѣдующаго приговора, измѣняющаго предъидущій (Ук. 2 Д. Пр. Сен. отъ 13 декабря 1904 г., № 8758).

§ 23, ст. 64. Приговоры сельскихъ обществъ, составленные не на сельскихъ сходахъ, не могутъ почитаться законнымъ выраженіемъ воли тѣхъ обществъ (Ук. 2 Д. Пр. Сен. отъ 17 декабря 1904 г., № 8780).

§ 25, ст. 66. а) Распоряженіе объ обращеніи оставшейся за смертью владѣльца мірской земли въ общественную пользу, какъ не содержащее въ себѣ какого-либо измѣненія въ пользованіи этою землею отдѣльных домохозяевъ, не можетъ быть отнесено къ числу такихъ дѣлъ, для разрѣшенія коихъ требуется $\frac{2}{3}$ голосовъ на сходѣ.

б) Приговоры сельскихъ обществъ объ отдачѣ въ аренду мірскаго имущества могутъ быть постановляемы простымъ большинствомъ голосовъ. (Ук. 2 Д. Пр. Сен. отъ 27 сентября 1904 г., № 5647).

§ 27, ст. 70. Учрежденія, надзирающія за дѣятельностью крестьянскаго общественнаго управленія, не въ правѣ отмѣнять приговоръ объ избраніи извѣстнаго лица въ общественную должность или для выполненія какого-либо порученія лишь на томъ основаніи, что избранное лицо не вселяетъ довѣрія Земскому Начальнику. (Ук. 2 Д. Пр. Сен. отъ 15 сентября 1904 г., № 5875).

§ 27, ст. 70. Дѣла, касающіяся приговоровъ сельскихъ и волостныхъ сходовъ, разсматриваются Земскими Начальниками и Уѣздными Съѣздами, а надзоръ за дѣйствіями этихъ должностныхъ лицъ и учреждений, на основаніи ст. 105 Пол. Уст. Крест., возложенъ на Губернскія Присутствія. Поэтому Губернаторъ не въ правѣ поданную на его имя жалобу по указанной категоріи дѣлу оставлять безъ послѣдствій собственною властью, а обязанъ передать таковую на разсмотрѣніе Губернскаго Присутствія. (Ук. 2 Д. Пр. Сен. отъ 22 ноября 1904 г., № 8111).

§ 27, ст. 70. Уѣздные Съѣзды, являясь по точному смыслу ст. ст. 31 и 90 Пол. Устан. Крест. послѣдней инстанціей, разсматривающей приговоры сельскихъ обществъ по существу и окончательно, обязаны для правильнаго сужденія дѣлъ вызвать стороны, выслушать ихъ возраженія, войти въ разсмотрѣніе предста-

вленныхъ ими доказательствъ и документовъ, а также выслушать показанія свидѣтелей и сторонъ (*Ук. 2 Д. Пр. Сен. отъ 17 декабря 1904 г., № 8800*).

§ 27, ст. 70. Приговоры крестьянскихъ обществъ, по существу которыхъ состоялось уже распоряженіе подлежащаго учрежденія, неподлежать отмѣнѣ въ порядкѣ ст. 31 Пол. Устан. Крест., такъ какъ подобная отмѣна была бы равносильна отмѣнѣ того распоряженія, которое послѣдовало уже на основаніи приговора. Въ соотвѣтствіи съ симъ, если приговоръ общества о разрѣшеніи досрочнаго выкупа надѣльной земли былъ въ разсмотрѣніи Губернскаго Присутствія и послѣднимъ сдѣлано распоряженіе о совершеніи нотариусомъ данной и о выдачѣ таковой крестьянину, возбудившему ходатайство о досрочномъ выкупѣ, то при такихъ условіяхъ Уѣздный Съѣздъ не въ правѣ отмѣнять таковой приговоръ (*Ук. 2 Д. Пр. Сен. отъ 17 декабря 1904 г., № 8810*).

§ 30, ст. 94 п. 7. Волостные сходы въ правѣ производить назначеніе и раскладку мірскихъ сборовъ и повинностей лишь между входящими въ составъ его сельскими обществами, а не между отдѣльными домохозяевами, что составляетъ обязанность каждаго даннаго сельскаго общества (*Ук. 2 Д. Пр. Сен. отъ 13 декабря 1904 г., № 8770*).

§ 30, ст. 94 п. 7. а) Крестьяне, владѣющіе въ предѣлахъ чужой волости землями, приобретенными ими въ собственность съ содѣйствіемъ крестьянскаго поземельнаго банка, могутъ быть привлекаемы къ уплатѣ по этой волости мірскихъ сборовъ и повинностей.

б) Къ отправленію таковой повинности, являющейся совершенно самостоятельной повинностью, могутъ быть привлекаемы волостнымъ сходомъ и лица, принадлежащія къ другимъ волостямъ, но владѣющія въ предѣлахъ данной волости приобретенными въ собственность землями (*Ук. 2 Д. Пр. Сен. отъ 13 декабря 1904 г., № 8738*).

§ 30, ст. 94 п. 7. Волостные сходы не въ правѣ облагать сборами отдѣльно кого-либо изъ крестьянъ, состоящихъ членами сельскихъ обществъ въ составѣ данной волости (*Ук. 2 Д. Пр. Сен. отъ 24 января 1905 г., № 386*).

Именнымъ Высочайшимъ Указомъ 6 мая 1905 г. Министерство Земледѣлія и Государственныхъ Имуществъ преобразовано въ *Главное Управленіе Землеустройства и Земледѣлія*, къ которому присоединено Переселенческое Управленіе Министерства Внутреннихъ Дѣлъ,—и учрежденъ *Комитетъ по земельнымъ дѣламъ*. (*Собр. Узак. и Распор. Прав., 1905 г., № 72, ст. 575*).

АЛФАВИТНЫЙ ПРЕДМЕТНЫЙ УКАЗАТЕЛЬ.

Крупный шрифтъ обозначаетъ § книги; мелкій шрифтъ—статьи
Общаго Положенія или другихъ узаконеній и нумерацію разъ-
ясненій; стр.—страницы.

Административныя взысканія: — на должностныхъ лицъ **3**; 200; 1; 2; 4; 6; 7; 9; 11; 12; 13; 20; 21; 23—25; 29—34; 37;—, налагаемая Волостнымъ Старшиною и Сельскимъ Старостою **3**; 201; 1; порядокъ наложенія взысканій **3**; 202; 1—3; 200; 36; адм. взысканіе за подачу голоса на сходъ вопреки требованію Зем. Нач. **24**; 65; 5;—за неисполненіе приговоровъ сходовъ **10**; стр. 132; 32; 1.

Аренда мірскихъ земель и оброчныхъ статей **10**; стр. 144; 11—12; разъясн.; аренда для разработки нѣдръ земли **10**; стр. 153; 108; прил.; разъясн.; аренда казен. оброчныхъ статей **13**; 361; 18; стр. 177.

Арестъ: должностныхъ лицъ **3**; 200; 19.

Банкъ сельскій: порядокъ и условія учрежденія ихъ **22**; 30; нормальный уставъ ихъ **22**; 30¹; надзоръ З. Н. за банками **22**; стр. 245; 31—34.

Безвѣстная отлучка лицъ въ семействѣ призываемаго **18**; стр. 217.

Безденежный отпускъ лѣса: на постройку церквей и школъ **13**; 361; 11;—нуждающимся обществамъ **13**; 361; 15.

Благоустройство: совѣщаніе о немъ **13**; п. 11 ст. 62; 1; 2.

Бляха: выдача ихъ полевымъ сторожамъ **3**; 192; 5; заготовленіе ихъ **3**; 192; прим. къ 184 ст. У. Сел. Хоз.

Больница: освобожденіе обществъ отъ платежа за леченіе въ больницахъ **13**; 361; 4.

Взысканіе съ должностныхъ лицъ начтенныхъ суммъ **17**; 5; 8; 9;—съ уполномоченнаго **23**; 16.

Виды на жительство: см. паспортъ.

Винная лавка: порядокъ закрытія ихъ во время сходовъ **2**; 59; 6.

Вознагражденіе: должностныхъ лицъ **3**; 195; 1—7; 196; 1—8; увеличеніе его **3**; 196; 2—5;—за вредъ и убытки **3**; 206; 1—5.

Воинская повинность: отбываніе ея **18**; дѣла воин. повинности на волостномъ сходѣ **30**; 9 п. 94 ст.

Волостной Писарь: назначеніе **3**; 183; 1—2; несовмѣстимость должностей писаря и судьи **3**; 183; 1; удаленіе отъ должности **3**; 193; 1; 7; 3; 200; отвѣтственность писаря **3**; 138; 2.

Волостное Правленіе: приговора о переводѣ или оставленіи его въ то или другое мѣсто **23**; 8; **30**; 12 п. 94 ст.; 1—3.

Волостной Судья: избраніе **3**; 114—117; 154—156;—раскольниковъ **3**; 117; 1; жалованье **3**; 196.

Волостной Старшина: несовмѣстимость должности Вол. Старшины съ другими должностями **3**; 185; рѣш.; утвержденіе его въ должности **3**; 191; присяга его **3**; 191

1; удаление его отъ должности 3; 193; преданіе его суду 3; 200; 8; 205; раз.; участіе его на волостномъ сходѣ 29; 93.

Волостной сходъ: образованіе волостн. схода 29; 86—90; замѣна волостн. схода сельскимъ 29; 91; 1; 2; назначеніе сроковъ созванія вол. сходовъ 29; 92; 1—4; обязанности Вол. Старшины на вол. сходѣ 29; 93; дѣла, подвѣдомственныя вол. сходу 30; 94; право участія на вол. сходѣ приписанныхъ къ волости лицъ 30; 1 пр. 94 ст.; назначеніе опекуновъ къ сиротамъ умершихъ крестьянъ, приписанныхъ къ волости, но жительствовавшихъ въ городахъ 30; 2 пр. 94 ст.; сужденіе о дѣлахъ, не подвѣдомыхъ вол. сходу 31; 95; 1—5; условія рѣшенія волостныхъ сходовъ 31; 96; жалобы на рѣшенія волостнаго схода 31; 97.

Вспомогательная касса: 16; стр. 212; 9; о взысканіи съ крестьянъ долговъ кассѣ послѣ смерти ихъ стр. 212; 3; порядокъ закрытія кассъ 22; 33.

Выборные на волостной сходѣ 3; 180; 86—89; отъ переселенческихъ товариществъ 3; 89.

Выборы: сельскихъ должностныхъ лицъ 3; 1 п. 62 ст.; 179—189; — выборныхъ 3; 180; благонадежность выборныхъ 3; 180; 2—5; выборы недомохозяина 3; 182; 6; — двухъ лицъ на должности Волостнаго Старшины, помощника его и Сельскихъ Старостъ 3; 188; — лицъ, отлучившихся по паспортнымъ книжкамъ 3; 189; — чиновъ казенной лѣсной стражи 3; 189; 1; избраніе церковнаго сторожа 3; 181; 1—3; право крестьянъ, приписанныхъ къ обществу, на участіе въ выборахъ 6; 222; выборы волостныхъ должностныхъ лицъ 30; 1 п. 94 ст.; — земскихъ гласныхъ 30; 2 п. 94 ст.

Выдѣлъ: въ частную собственность участка земли 10; стр. 148; 10 ст; разъясн.; 11 ст.; раз.; 12 ст.; раз.

Выкупной платежъ: освобожденіе отъ него облѣсенныхъ участковъ над. земли 16; стр. 185; отсрочка и разсрочка недоимокъ вык. платежей 22; 12—20.

Выкупъ отъ должности 3; 189; 3; 4.

Выморочная земля—распоряженія ея 12; 10 п. 62 ст.; 2—15.

Гербовый сборъ: оплата имъ увольн. свидѣтельства 6; 216; 3; освобожденіе отъ гербоваго сбора бумагъ по промѣнѣ земли для школъ 13; стр. 172; — прошеній объ утвержденіи уставовъ пожарныхъ обществъ стр. 179; 25; — ручательныхъ приговоровъ 22; 237 стр.; 1; — освобожденіе отъ гербоваго сбора приговоровъ объ отдачѣ мірскаго имущества въ аренду стр. 245; 26.

Голосъ: передача его 1; 58; 1; 3.

Городъ: переименованіе селенія въ городъ 11; 9 п. 62 ст.; право собственности на земли селенія, переименованнаго въ городъ 11; 3; провѣрка Земскимъ Начальникомъ приговора о переименованіи селенія въ городъ 11; 2.

Губернаторъ: право его по наложенію взысканія и по удаленію отъ должностей должн. лицъ 3; 200; 2; 25.

Давность при маловажныхъ проступкахъ должностн. лицъ общ. управленія 3; 200; 21; — при разсмотрѣннн приговоровъ сельскихъ сходовъ 27; 70; 31 ст.; 1; 18.

Десятские: — замѣщеніе и увольненіе ихъ 4; 2 п. 62 ст.; 1—12; VII; обществ. десятискіе 4; 12; VII; избраніе ихъ 4; VII; 3; обязанности ихъ 4; VII; 4; 7, отвѣтственность ихъ 4; VII; 5.

Дисциплинарная власть: Сельскаго Старосты и Волостнаго Старшины 3; 201; 1; 2.

Довѣренность: выдача ихъ 21; 1—6; 30; 10 п. 94 ст.

Договоръ: право крестьянъ на заключеніе договоровъ 22; 2.

Должностное лицо выборъ ихъ 3; 179—189; срокъ службы 3; 186; отказъ отъ выбора 3; 1189; жалобы неправильно избранныхъ 3; 190; утвержденіе въ должностяхъ 3; 191; 192; удаление отъ должности 3; 193; 194; назначеніе жалованья 3; 395; 196; льготы должн. лицъ 3; 197; оскорбленіе ихъ 3; 197; 2—4; заключеніе ими

договоровъ съ крестьянами своей волости **3**; 197; 5; 1; знаки должностные **3**; 198, награды **3**; 199; 1; 2; отвѣтственность **3**; 200; 201; жалобы на должн. лицъ **3**; 203; 204; преданіе суду **3**; 200; 3; 5; 8 — 12; 14; 205; 1—14; отвѣтственность за вредъ и убытки **3**; 206; 1—5; растрата **3**; 207; 273; 1—9.

Дороги: исправное содержаніе ихъ **16**; 195—197 стр.; 3—8; раздѣленіе ихъ **16**; 196 стр.; измѣненіе направленія проселочной дороги **30**; 4 п. 94 ст.; 3; 7 п. 94 ст., 7.

Дѣтскій пріютъ: объ утвержденіи положенія дѣтскихъ пріютовъ стр. 178; 22.

Жалобы: неправильно избранныхъ **3**; 190; 1—3;—на наложеніе взысканій и на удаленіе отъ должности **3**; 200; 4; 17; 18; 36;—на незаконность избранія **3**; 192; 7;—на должн. лицъ **3**; 203; 204;—должн. лицъ на постановленіе о преданіи ихъ суду **3**; 205; 3; 13;—на незаконное препятствіе къ увольненію крестьянъ отъ обществъ **6**; 213; 1—4; жалобы на Казенныя Палаты по дѣламъ о перечисленіи **6**; 216; 2; жалобы на распоряженія Земскихъ Начальниковъ по опекамъ **8**; 5; 90; 106; жалобы на распоряженія по выдачѣ паспортовъ **7**; жалобы на приговоры о семейныхъ раздѣлахъ **9**; 46; 1—9; принесеніе жалобъ по дѣламъ о скидкѣ тягль **10**; 35; принесеніе жалобъ по дѣламъ общества **14**; 5; разъясн.; принесеніе жалобъ по дѣламъ волости **30**; 6 п. 94 ст.; жалобы на приговоры сельск. обществъ **27**; 70; разъясн.; жалобы на рѣшенія вол. сходовъ **31**; 97;—сельскихъ обществъ на вол. правленія на раскладки мірскихъ повинностей **16**; стр. 202; 366.

Жалованье см. Вознагражденіе.

Жена, выдача паспорта замужней женщинѣ **7**; 12; примѣч.; 4.

Женщины: участіе на сходахъ **1**; 57; 2; 58; 2; право женщины-домохозяйки на выдачу паспорта **7**; стр. 89; 5; 6.

Завѣщательное распоряженіе: о нераспространеніи ихъ на надѣльную землю и имущество **10**; стр. 137; 2; 5.

Заемъ: довѣренность на заключеніе займа **21**; 4.

Залогъ надѣльныхъ земель; воспрещеніе его **10**; стр. 157; 20; разъясн.; стр. 152.

Запасный магазинъ— см. хлѣбный запасный магазинъ.

Засвидѣтельствованіе: значеніе его въ приговорахъ сходовъ **26**; 69; 2.

Земскій гласный: выборы ихъ отъ сельскихъ обществъ **30**; 2 п. 94 ст.; разъясн.

Земскій Начальникъ: требованіе З. Н. о соблюденіи порядка и благочинія на сельскихъ и волостныхъ сходахъ и о нерасходованіи мірскихъ суммъ безъ приговора **2**; 59; 2—4; право З. Н. созыва схода **2**; 61; незаконность требованія З. Н. о наймѣ пастуха сел. обществомъ **3**; 181; 4; приѣмъ З. Н. жалобъ неправильно избранныхъ въ должность **3**; 190; повѣрка и направленіе подобныхъ жалобъ **3**; 190; 3; утвержденіе въ должности Вол. Старшины и приводъ его З. Н. къ присягѣ **3**; 191; 1; 10; разсмотрѣніе З. Н. законности выборовъ **3**; 192; утвержденіе З. Н. полевыхъ, лѣсныхъ и охотничьихъ сторожей **3**; 192; 2; 4; 5; удаленіе З. Н. отъ должностей вол. и сел. писарей и устраненіе отъ должности другихъ должностныхъ лицъ **3**; 193; 1; обязанности З. Н. по разъясненію сходамъ о назначеніи вознагражденія должностнымъ лицамъ **3**; 196; 2—7; порядокъ наложенія З. Н. взысканій на должностныхъ лицъ **3**; 200; 4; 7; 29—33; 36; 37; приѣмъ З. Н. жалобъ на должн. лицъ **3**; 202; 1; 203; принятіе З. Н. мѣръ обезпеченія при растратахъ **3**; 207; приводъ З. Н. къ присягѣ волостныхъ судей **3**; стр. 44; 117; повѣрка З. Н. приговоровъ объ удаленіи порочныхъ членовъ общества **5**; стр. 53 и 59; 34; разъясненія З. Н. по поводу удаленія порочныхъ членовъ общества **5**; стр. 59; 36; 37; надзоръ З. Н. по усыновленію **6**; стр. 80; 13; распоряженія З. Н. по выдачѣ паспортовъ **7**; стр. 88; 2—4; 7; 8; надзоръ З. Н. за опекунами **8**; стр. 95; 5; стр. 102; 46—47; разсмотрѣніе З. Н. жалобъ на семейные раздѣлы **9**; стр. 110; 7; стр. 111; 46; раз.; о незаконности требованій З. Н. о производствѣ передѣловъ земли **10**; стр. 127; 3; о повѣркѣ приговоровъ о передѣлахъ З. Н. **10**; 30; 1—14;

повѣрка приговоровъ о скидкѣ и накидкѣ тяглы **10**; **36**; повѣрка приговоровъ о раздѣлѣ сельскаго общества **10**; стр. **141**; **53**; надзоръ З. Н. за деньгами, выручаемыми за проданныя надѣльныя земли **10**; стр. **155**; **5**; повѣрка З. Н. приговоровъ о переименованіи селенія въ городъ **11**; **2**; обязанности З. Н. по ознакомленію населенія съ порядкомъ и условіями арендованія казенныхъ оброчныхъ статей **13**; стр. **177**; **19**; порядокъ приѣма З. Н. просьбъ **14**; стр. **184**; **23**; обязанности З. Н. по наблюденію за обложеніемъ мірскими сборами **15**; **365**; приѣмъ жалобъ сельск. обществъ на вол. правленія на раскладки мірскихъ повинностей **16**; стр. **202**; **366**; надзоръ З. Н. за мірскимъ капиталомъ **16**; стр. **209**; **5—7**; право З. Н. приостанавливать взысканіе недоборовъ **19**; **337**; **338**; стр. **226**; обязанности З. Н. по довольственнымъ дѣламъ **20**; **29**; **34**; **41**; **43**; **44**; **64**; **65**; обязанность З. Н. по надзору за горными работами на крестьянскихъ земляхъ **22**; стр. **238**; **9**; надзоръ З. Н. за учрежденіями мелкаго кредита **22**; стр. **245**; **31—37**; наложеніе З. Н. взысканій за обсужденіе на сходѣ дѣлъ, не подлежащихъ его вѣдѣнію **23**; **63**; разъясн.; рассмотрѣніе, утвержденіе и повѣрка З. Н. приговоровъ сельскаго схода **27**; **70**; **1—34**; рассмотрѣніе З. Н. раскладочныхъ приговоровъ **27**; стр. **260**; **258**; назначеніе З. Н. сроковъ для собранія вол. схода **29**; **92**; дополненіе списка дѣлъ вол. схода **29**; **92**; **1**; **4**; наложеніе З. Н. взысканій на членовъ вол. схода за обсужденіе дѣлъ, не подлежащихъ его вѣдѣнію или за самовольное созваніе вол. схода **31**; **95**; приѣмъ З. Н. жалобъ на рѣшенія вол. схода **31**; **97**; разъясн.

Знакъ должностной 3; **198**.

Инструкція о порядкѣ взиманія окладныхъ сборовъ: выписка изъ нея о раскладкѣ сборовъ **16**; стр. **188**; —о веденіи счетовъ **16**; стр. **207**; —объ учетныхъ приговорахъ **17**; **2**.

Казенная Палата: обязанности ея при усыновленіи **6**; **224**; **12**; **13**; обязанности ея при причисленіи въ окладъ, исключеніи и перечисленіи **6**; **229**; **1—7**.

Казенный сборъ: обезпеченіе поступленія сборовъ **19**; **1**; разъясн.

Караулы: содержаніе ихъ въ деревнѣ **16**; **197** стр.; церковныя караулы **16**; **198** стр.; **3**; **194** стр.; **19**.

Кафтанъ почетный: награжденіе имъ **3**; **199**; **1**.

Кормовое довольствіе арестованныхъ должност. лицъ общ. управленія **3**; **200**; **35**.

Круговая порука: —отмѣна ея **19**; **1**; право сельскихъ общество составлять приговоры о круговой отвѣтственности членовъ общества **19**; стр. **225**; **1**.

Леченіе: см. призрачїе.

Лишеніе надѣла недоимщика въ платежѣ повинностей **10**; **33**; **19**; стр. **224**; VI отд.

Лѣсной сторожъ: назначеніе и утвержденіе его **3**; **192**; **2**; **3**; отвѣтственность обществъ за лѣсн. сторожа **3**; **207**; § **1**; § **2**.

Лѣсъ: отпускъ лѣса на школы и церкви **13**; стр. **170**; **11**; отпускъ лѣса погорѣльцамъ **13**; стр. **173**; **14**; **15**; продажа лѣса съ торговъ **13**; стр. **173**;

Льготы должност. лицъ **3**; **197**; —въ уплатѣ недоборовъ **19**; стр. **221—226**.

Малолѣтній сирота, причисленный къ крест. семьѣ: право его на землю **6**; **224**; **14**; учрежденіе опеки **8**; семейный раздѣлъ при наличности опеки малолѣтняго **9**; **39**; **7**.

Медаль: награжденіе ею должн. лицъ **3**; **199**; **1**; **2**.

Межа, межевыя знаки: исправное содержаніе ихъ **16**; стр. **195**.

Мелкій кредитъ: положеніе объ учрежденіяхъ его **22**; **28**.

Мірскіе капиталы **16**; стр. **209**; 8 п. **369** ст.; **1—7**; **8**.

Мірскія повинности см. повинности.

Мірскіе сборы: раскладка ихъ **16**; стр. **192**; **30**; 7 п. **94** ст.; обложеніе мірскими сборами приписанныхъ къ волости лицъ **30**; 7 п. **94** ст.; **3**; **5**; **6**.

Монашество: порядокъ перечисленія въ него лицъ, отбывающихъ воинскую повинность **6**; стр. 70; **18**; стр. 220.

Награда за обществ. службу **3**; 199; 1—2.

Надзоръ: за опекунами **8**; 5; 39; 37—47;—за учрежденіями мелкаго кредита **22**; 31—37.

Надѣльная земля: при увольненіи изъ общества **6**; 208; 1 — 9; — при приѣмѣ въ общество **6**; 220; 1—8;—право на нее усыновленныхъ и пріймаковъ **6**; 224; 14 — 25.

Назначеніе долж. лицъ вол. и сел. управленія **3**; 179—189.

Наказанія, влекуція за собою лишеніе права на занятіе обществен. должностей **3**; 182; 1—12.

Натуральная повинность: назначеніе и раскладка ихъ **16**; стр. 199; 363; 364; разъясн.; освобожденіе отъ натурал. повинности выборныхъ должностныхъ лицъ **3**; 197.

Начетъ на должностныхъ лицъ **17**; 5; 8; 9;—на уполномоченнаго **23**; 16.

Недоборъ: взысканіе его **19**; 222 стр.

Недоимка: взысканіе ея **19**; 224 стр.; объединеніе недоимокъ земскихъ сборовъ съ казенными **19**; 227 стр.; 6; отсрочка и разсрочка недоимокъ выкупн. платежей **22**; 12—20.

Несовершеннолѣтній: участіе его на сходахъ **1**; 57; 8; — сирота; учрежденіе опеки **8**.

Нетлѣнное: движимое имущество: опредѣленіе его **8**; стр. 92; 405.

Ночной караульщикъ: наложеніе на него взысканія **3**; 200; 6; охраненіе церковей **16**; стр. 194; 19.

Обводнительныя, осушительныя и оросительныя работы: освобожденіе сельскихъ обществъ отъ уплаты за правительственныя изысканія по этимъ работамъ **22**; 41.

Оброчная статья: сдача въ аренду **10**; стр. 144; 10; ст. разъясн.; согласіе для сдачи ея въ аренду простого большинства схода **10**; 11; 21; жалобы на эти приговоры **10**; 11, 22; продажа крестьянамъ обр. статей **13**; 361; 17.

Общее имущество: приобрѣтеніе имущества сел. обществомъ **10**; стр. 148; распоряженіе имъ **10**; стр. 149; 4; 7—10; переуступка права въ общемъ имуществѣ **10**; стр. 150; 11; выдѣлъ, стр. 150; 12; разъясн.

Общество пособія бѣднымъ стр. 178; 21.

Общество потребительное стр. 178; 20.

Обязательство: заключеніе ихъ должност. лицами съ крестьянами своей волости **3**; 197; 5.

Обычай: значеніе его при опекѣ **8**; 1; 7.

Окладъ: причисленіе, исключеніе и перечисленіе изъ одного оклада въ другой **6**; 229.

Опека и попечительство: опекунскія учрежденія крестьянъ **8**; 6 п. 62 ст.; примѣч. 1; 94; примѣч. 2; руководство обычаемъ **8**; 1; 7; отчужденіе имущества сиротъ **8**; 3; 2 пр. къ 1 ст.; опредѣленіе движимыхъ имуществъ **8**; 405; возрастъ сиротъ и права ихъ на имущество **8**; 4; 213—221; условія лицъ, выбираемыхъ въ опекуны **8**; 256; 26; обязанности опекуновъ **8**; 262—290; надзоръ за опекунами **8**; 5; 39; 45; 46; жалобы на распоряженія Земскихъ Начальниковъ по опекамъ **8**; 5; 90; 106; утвержденіе приговоровъ о продажѣ сиротскаго имущества **8**; 5; 33; 106; опека по требованію кредиторовъ **8**; 11; опека къ имуществу за расточительность **8**; 12; 13; опека по слабоумію **8**; 14; опека только надъ личностью малолѣтняго **8**; 10; опека къ имуществу приписанныхъ къ волости крестьянъ **8**; 94; примѣч. къ 6 п. 62 ст.; 15; 16;—къ имуществу сосланнаго въ каторжныя работы **8**; 161; устраненіе опекуновъ **8**; 17; 41; утвержденіе опекуновъ **8**; 18; отказъ опекуна отъ

этой должности **8**; 20; передача опекунами и воспитателями фамилии сиротамъ **8**; 23; вознагражденіе опекуновъ **8**; 22; избраніе сиротами попечителей **8**; 21; 241; назначеніе опеки сиротскимъ судомъ **8**; 94 ст. 2 пр.; назначеніе опеки къ недвижимщику **8**; 13; § 1 и § 2; повѣрка дѣйствій опекуновъ и попечителей сельскимъ сходомъ и предъявленіе къ опекунамъ претензій **8**; 24; 25; 27; распоряженія имуществами малолѣтнихъ **8**; 28—34; 35; выдача денегъ изъ кредитныхъ учреждений **8**; 35; 36¹; 36²; семейный раздѣлъ сиротъ **8**; 361; обязанности крестьянскихъ учреждений по опекамъ; **8**; 37—471; распоряженіе объ отдачѣ сиротскихъ капиталовъ на храненіе въ кредитное учрежденіе **8**; 38; 39; разсмотрѣніе жалобъ на опекуна **8**; 44; раздѣлъ внѣнадѣльной земли между малолѣтними и совершеннолѣтними наследниками лицъ сельскаго состоянія **8**; 471; охраненіе имуществъ малолѣтнихъ крестьянъ **8**; 48; 49; храненіе опекунскихъ дѣлъ **8**; 50; практическія указанія по упорядоченію опеки **8**; примѣчаніе; назначеніе опекуновъ и попечителей къ сиротамъ умершихъ, приписанныхъ къ волостямъ **30**; 3 п. 94 ст.

Опредѣленіе неспособности къ труду **18**; стр. 217.

Освидѣтельствованіе призываемаго на службу по мѣсту жительства **18**; стр. 219, 1; 2; 4.

Оскорбленіе: Волостн. Старшины **3**; 197; 2;—Сел. Старосты **3**; 197; 3;—Волост. Суда **3**; 197; 4.

Отвѣтственность: должностныхъ лицъ за маловажные проступки **3**; 200; 201;—сельскихъ обществъ за избранныхъ лицъ **3**; 207; 2; 3; 7; § 1; § 2; отвѣтственность сельскихъ обществъ по опекамъ и опекуновъ **8**; 24—27; 49; 50; отвѣтственность должностныхъ лицъ за убытки **3**; 206; раз.

Отчество при усыновленіи **6**; 224; 11.

Отказъ отъ выборной службы: условія **3**; 189; 1—8.

Отпускъ Вол. Старшины **3**; 191; 5;—прочихъ должност. лицъ **3**; 191; 6.

Отсутствующій: отбываніе натуральныхъ повинностей ими **16**; стр. 200; 5.

Отчетъ: значеніе утвержденія опекунскаго отчета **8**; 27.

Отчужденіе: имущества малолѣтнихъ **8**; 1, пр. 2; 3;—участковъ земли, приобрѣтенныхъ въ собственность **10**; стр. 156; 19; разъясн.; стр. 158; 21; прил.; 22; разъясн.

Охота: право охоты на крестьянскихъ земляхъ **22**; 4.

Охотничій сторожъ: утвержденіе его въ должности **3**; 192; 4.

Паспортная книжка: отобраніе ея **7**; 5 п. 62 ст.; 1—7.

Паспортъ: выдача его несовершеннолѣтнимъ и замужнимъ женщинамъ **7**; 12; примѣч.; 4; неотдѣленнымъ членамъ семьи **7**; 22; согласіе старшаго члена семьи на выдачу паспорта **7**; 4—6; жалобы на распоряженія по выдачѣ паспортовъ **7**; 34; о неустановленіи сборовъ съ паспортовъ въ пользу обществъ **31**; 95; 5.

Пастухъ: требованіе о наймѣ его **3**; 181; 4.

Передача голоса на сходѣ: **1**; 58; 1; 3.

Передѣлъ: составленіе приговора о передѣлѣ **10**; 24—31; разъясн.; условія передѣла **10**; 27; 1; срокъ передѣла **10**; 28; 29; провѣрка приговора о передѣлѣ Земскимъ Начальникомъ **10**; 30; 1—14; разсмотрѣніе приговора о передѣлѣ Уѣзднымъ Съѣздомъ **10**; 31; 1—11; о вознагражденіи при передѣлѣ домохозяевъ, получившихъ землю не въ прежнемъ мѣстѣ **10**; 32; 1; случаи отобранія участковъ земли **10**; 33; 1—21; провѣрка приговоровъ Земскимъ Начальникомъ о частномъ передѣлѣ **10**; 34—36; права усыновленныхъ на землю при передѣлѣ ея **6**; 224; 14—25.

Переселеніе на казенныя земли: **6**; 218; прилож.

Перечисленіе: крестьянъ въ другія общества и селенія **6**; 4 п. 62 ст.; 208; 229 1—7; надѣльная земля при перечисленіи **6**; 208; 1—9. См. приемъ.

Питейная торговля: ходатайства обществъ о воспрещеніи пит. торговли **22**; **38**; разъясн.

Писаря: волостной и сельскій; условія назначенія ихъ **3**; **183**; **1—3**.

Планъ: снятіе раздѣленныхъ земель на планъ **10**; стр. **142**; **55**.

Плата: освобожденіе обществъ отъ платы за леченіе крестьянъ въ больницахъ **13**; п. **6** ст. **361**; **4**.

Повѣренный: порядокъ уполномочія отъ имени сельскихъ обществъ **14**; **1—22**; значеніе неграмотности его **14**; **4**; **19**; право повѣреннаго на окончаніе дѣла миромъ **14**; **18**; отвѣтственность его **14**; **9**.

Погорѣльцы: порядокъ отпуска имъ лѣса **13**; **361**; **14**; **22**; стр. **240**; **3**.

Податной Инспекторъ: наблюденіе его за обложеніемъ мірскими повинностями **15**; **365**; пререканія его съ Земскимъ Начальникомъ **15**; **275**; разсмотрѣніе Податнымъ Инспекторомъ раскладочныхъ приговоровъ **16**; стр. **188**; **260**; **19**; стр. **223**; повѣрка Податн. Инспекторомъ учетныхъ приговоровъ **17**; **272**; отсрочка имъ по соглашеніи съ Зем. Начальникомъ взысканія недоборовъ **19**; стр. **226**.

Подворное владѣніе: переходъ отъ общиннаго къ подворному владѣнію **10**; стр. **139**; **1—9**; распоряженіе землею при подворномъ владѣніи **12**; п. **10** ст. **62**; **1—19**; переходъ отъ подворнаго къ общинному владѣнію **12**; **7**.

Пользованіе землею и другими угодьями **10**; **136** стр.; разъясн.

Полевой сторожъ: утвержденіе его въ должности **3**; **192**; **2**; **5**.

Помощникъ Старшины: избраніе его **3**; **180**.

Повинности: раскладка **16**; **185** стр.; составъ мірскихъ повинностей **16**; **359—361**; стр. **192**; порядокъ отправленія ихъ **16**; **362—370**; стр. **198**; назначеніе и раскладка волостныхъ мірскихъ повинностей **30**; **7** п. **94** ст.; **1—7**; жалобы сельск. обществъ на вол. правленія по раскладкѣ мірскихъ повинностей **16**; стр. **202**; **366**.

Попечители: см. Опека и Попечительство.

Почтовые операци: организація ихъ въ вол. правленіяхъ **30**; **12** п. **94** ст.; **4**.

Посемейный списокъ: значеніе его **1**; **57**; **4**; **6**; **224**; **25**.

Пожарная дружина—стр. **178**; см. Уставъ.

Похвальный листъ: **3**; **199**; **2**.

Преданіе суду должностныхъ лицъ: **3**; **200**; **12**; **14**; **261**; **205**; **1—14**.

Предварительное слѣдствіе: **3**; **200**; **3**; **8**.

Прекращеніе дѣла и слѣдствія: **3**; **200**; **5**; **9—11**; **28**.

Престѣненіе способовъ уклоняться отъ слѣдствія и суда: **3**; **200**; **16**.

Приговоръ: объ избраніи должностныхъ лицъ **3**; п. **1** ст. **62**; ф. **1**; объ удаленіи изъ общества порочныхъ членовъ и временнаго устраненія отъ участія въ сходахъ **5**; п. **3** ст. **62**; ф. **2** и **3**; объ увольненіи изъ общества и о приѣмѣ въ общество **6**; п. **4** ст. **62**; ф. **4** и **5**; объ отобраніи паспортной книжки **7**; п. **5** ст. **62**; ф. **6**; о назначеніи опекуновъ и попечителей, повѣркѣ ихъ дѣйствій о продажѣ сиротскаго имущества **8**; п. **6** ст. **62**; ф. **7**, **8**, **9** и **10**; о семейныхъ раздѣлахъ **9**; п. **7** ст. **62**; ф. **11**; о передѣлѣ земли **10**; п. **8** ст. **62**; ф. **12**; о скидкѣ и накидкѣ тяглы **10**; п. **8** ст. **62**; ф. **13**; о назначеніи сборовъ на мірскіе расходы **15**; п. **13** ст. **62**; ф. **14**; о раскладкѣ сборовъ **16**; п. **14** ст. **62**; ф. **15**; объ учетѣ должностныхъ лицъ **17**; п. **15** ст. **62**; ф. **16**; о выдачѣ ссудъ на продовольствіе и обѣмненіе **20**; п. **18** ст. **62**; ф. **17** и **18**; о взаимномъ другъ за друга ручательствѣ **22**; п. **20** ст. **62**; ф. **20**; о разрѣшеніи охоты на крестьянской землѣ **22**; ф. **21**; объ избраніи Волостнаго Старшины **30**; **1** п. **94** ст.; ф. **22¹** и **22²**; о раскладкѣ волостн. мірскихъ сборовъ **30**; **7** п. **34** ст.; ф. **23**.

Признаніе: общественное въ селеніяхъ **13**; п. **11** ст. **62**; **361**; §§ **1—10**;—приписанныхъ къ волостямъ **13**; стр. **170**; **8**; **30**; **5** п. **94** ст.;—семействъ чиновъ запаса **18**; стр. **215—217**.

- Принудительное отчужденіе земли** 10; стр. 158; 21—22; разъясн.
- Приписна:** къ сельскому обществу 6; 219; 1—3; 221—223;—къ волостямъ 6; 225—229.
- Присяга:** Волостнаго Старшины 3; 191; 1;—раскольниковъ 3; 184; 1;—Вол. Судей 3; 117; 155.
- Присяжный засѣдатель:** невнесеніе въ списокъ прис. засѣдателей сельскихъ и церковныхъ старость 3; 185; 6.
- Причисленіе въ окладъ** 6; 229.
- Пріемный приговоръ:** представленіе его при увольненіи изъ общества 6; 7 п. 208 ст.; 1—2; составленіе его 6; 220; 1—9.
- Пріемъ:** новыхъ членовъ въ сельское общество 6; п. 4 ст. 62; 217; 219—224; права новыхъ членовъ на землю 6; 220; 1—9; 224; 19—25. См. Приписка; Причисленіе; Пріемн. приговоръ; Переселеніе.
- Продажа:** имѣнія малолѣтнихъ 8; 3; 2 прим. къ 1 ст.; продажа надѣльной земли 10; стр. 152; 18; разъясн.; о деньгахъ за проданныя, не выкупленныя надѣльныя земли 10; стр. 155; 5; продажа лѣса крестьянамъ 13; 361; 16;—оброчныхъ статей, земельныхъ и лѣсныхъ участковъ 13; 361; 17;—лѣса съ земельныхъ надѣловъ 22; 2.
- Продовольственный капиталъ:** учрежденіе, составленіе и взысканіе его 20; 46—49; обращеніе его въ хлѣбные запасы 20; 50.
- Раздѣлъ:** семейный 9; 38—46;—окончательный общинныхъ земель на постоянные участки 10; стр. 139; разъясн.; раздѣлъ сельскаго общества на два или нѣсколько сельск. обществъ 10; стр. 141; 52—55; разъясн.
- Разработна:** ископаемыхъ 10; стр. 153; 108 ст. Пол. о Вык.; разъясн.; 22; 6; разъясн.
- Раскладна:** окладныхъ, мірскихъ и земскихъ денежныхъ и натуральныхъ повинностей 16; стр. 186; 30; п. 7 ст. 94; 16; 192 стр.
- Раскладочный приговоръ:** рассмотрѣніе его 27; 258—260; стр.
- Раскольникъ:** избраніе его на обществен. должности 3; 184; 1; присяга его: 3; 184; 1; освобожденіе ихъ отъ расходовъ на церковь 16; стр. 194; 20; 21; стр. 198; 3.
- Распитіе вина на сходѣ:** 2; 59; 2.
- Распоряженіе землею при подворномъ владѣніи** 12; п. 10 ст. 62; 1—19.
- Растрата:** порядокъ взысканія растроченныхъ денежныхъ суммъ 3; 207; 273; 1—9. См. Отвѣтственность.
- Родственникъ:** участіе ихъ на сходахъ 1; 57; 9; 12.
- Рудникъ:** значеніе этого слова 22; 7.
- Ручательные приговоры** 22; стр. 237; оплата ихъ гербовымъ сборомъ стр. 237; 1.
- Ручательства:** при покупкѣ лѣса съ торговъ 13; стр. 173; 16.
- Сборъ:** своевременный сборъ денегъ на содержаніе церковно-приходской школы 13; стр. 172; 13; назначеніе сборовъ на мірскіе расходы 15; наблюденіе Зем. Нач. по обложенію мір. сборами и повинностями 15; 1; веденіе счетовъ по сборамъ 16; стр. 207.
- Сдача въ аренду:** оброчныхъ статей 10; стр. 144; 11 ст.; разъясн.
- Селеніе:** переименованіе селенія въ городъ—см. городъ.
- Селенный сходъ:** составъ его 28; 71—72; право селенныхъ сходовъ избирать особыхъ сборщиковъ податей 28; 73; 1; присутствіе сельск. старосты на селен. сходѣ и охрана на немъ должнаго порядка 28; 73; право избранія селеніемъ своего повѣреннаго 28; 73; 3; право распоряженія мірскою землею 28; 71; 5; 7; 11.
- Сельское общество:** раздѣлъ сельскаго общества на нѣсколько сельск. обществъ 10; стр. 141; 52—55; составленіе приговора о раздѣлѣ общества 10; 53.

Сельскій Староста: обязанности его на сельск. сходѣ 2; 59; 1—6; выборъ его не изъ домохозяевъ 3; 182; 6.

Сельскій сходъ: составъ схода 1; 57; присылка на сходъ вмѣсто домохозяина кого-либо изъ членовъ своего семейства 1; 57; участіе въ сходахъ крестьянъ, состоящихъ подъ слѣдствіемъ или судомъ или же отданныхъ подъ надзоръ общества 1; 57; 7; 10; участіе въ сходахъ домохозяевъ, не имѣющихъ земли 1; 57; 1; 3; 11; участіе на сходахъ родственниковъ 1; 57; 9; 12; участіе на сходѣ женщинъ-домохозяекъ 1; 57; 2; 58; 2; участіе на сходахъ крестьянъ по вопросамъ, ихъ касающимся 1; 57; 5; участіе на сходѣ лицъ, не достигшихъ совершеннолѣтія 1; 57; 8; соединенные сельскіе сходы 1; 57; 6; передача голоса для участія на сходахъ 1; 58; 1; 3; охраненіе порядка на сходѣ 2; 59; 1—4; право созыва схода 2; 60; 1; 2; 61; дѣла, подлежащія вѣдѣнію схода 3; ст. 62; право схода избирать лицъ для наблюденія за чѣмъ-либо касающемся обществ. интереса 3; 181; 2; временное устраненіе со схода 5; 3 п. 62 ст.; 33; сужденіе о дѣлахъ, не подвѣдомственныхъ сельскому сходу 23; 63; 3; удостовѣреніе сельск. сходомъ извѣстнаго обстоятельства или обычая 23; 2; 18; значеніе приговоровъ съ жалобами на должностныхъ лицъ 23; 7;—о переводѣ или оставленіи Вол. Правленій въ то или другое мѣсто 23; 8; измѣненіе сельск. сходомъ своихъ приговоровъ 23; 15; о непредоставленіи права сходамъ устанавливать карательныя мѣры за нарушеніе интересовъ общества 23; 17; условія законности рѣшенія сходовъ 24; 64; разъясн.; порядокъ рѣшенія дѣлъ на сходахъ 24; 65; 1; 3; 4; значеніе измѣненія нѣкоторыми домохозяевами своего согласія на приговоръ 24; 2; дѣла сельскаго схода, требующія согласія двухъ третей домохозяевъ 25; 66; разъясн.; рѣшенія прочихъ дѣлъ схода 26; 67; порядокъ подсчета голосовъ на сходѣ 26; 68; запись приговоровъ сельск. схода въ книгу 26; 69; 27; 70; разъясн.; храненіе приговоровъ схода 26; 6; обжалованіе, разсмотрѣніе и утвержденіе приговоровъ сельскаго схода 27; 70; разъясн.

Семейный раздѣлъ: 9; 38—46; порядокъ разрѣшенія его 9; 38—45; разъясн.; поводы раздѣла 9; 39; причины раздѣла безъ согласія старшаго члена семьи 9; 39; 1—6; раздѣлъ при опекѣ 9; 39; 7; обсужденіе сходомъ вопроса о раздѣлѣ 9; 40; 41; 42; 1—7; отсутствіе права схода вмѣшиваться въ распредѣленіе имущества не составляющаго принадлежности крестьянскаго хозяйства или надѣла 9; 43; 1—4; отвѣтственность членовъ семьи за повинности при семейномъ раздѣлѣ 9; 45; порядокъ обжалованія приговоровъ о семейномъ раздѣлѣ 9; 46; 1—9; жалобы на формальныя нарушенія при раздѣлѣ 9; 46; 1; разъясненія М. В. Д. къ закону о семейныхъ раздѣлахъ 9; 46; 10; 12; 13.

Сирота—см. Опека и Попечительство.

Сиротскій Судъ: назначеніе имъ опеки 8; 2 пр. 94 ст.

Совмѣстная служба: отца и сына 3; 182; 8;—вол. писаря и судьи 3; 183; 1; 185; 5.

Соединеніе должности Вол. Старшины съ другою 3; 185;—Старосты 3; 185; 5.

Сотскій: замѣщеніеи увольненіе ихъ 4; 2 п. 62 ст.; 1—11.

Срокъ: службы 186; 1—3; опредѣленіе сроковъ выборовъ 3; 187; 1—3;—подачи жалобы на незаконность избранія 3; 192; срокъ дѣйствія увольнительныхъ свидѣтельствъ 6; 216; 1; срокъ обжалованія приговоровъ о семейномъ раздѣлѣ 9; 46; срокъ обжалованія приговоровъ о скидкѣ и наикдкѣ тяглы 10; 35; неустановленіе сроковъ на обжалованіе приговоровъ сельскихъ сходовъ 27; 70; 17; 18;—волостныхъ сходовъ 31; 97; 2.

Ссуды:—на сельско-хозяйственныя улучшенія 13; стр. 179; 27; на продовольствіе и обмѣненіе 20; стр. 233.

Стражники полицейскіе 4; 12.

Судимость: значеніе ея при избраніи на должность 3; 182; 1—12.

- Счетоводство** по сборамъ **16**; стр. 207; 1; 2.
- Тѣльное имущество**: опредѣленіе его **8**; 405.
- Торги** на имущество недоборщика **19**; стр. 224; продажа подворнаго участка **19**; стр. 225.
- Торговля крѣпкими напитками**: во время схода **2**; 59; 5; 6; — должностными лицами **3**; 182; 9; ходатайства сельскихъ обществъ о воспрещеніи питейной торговли **22**; стр. 247; 38 и разьясн.
- Треба церковная**: о непредоставленіи волостному сходу устанавливать норму вознагражденія за церк. требы **30**; 7 п. 94 ст.; 4.
- Тѣлесное наказаніе**: значеніе его при выборѣ на должность **3**; 182; 4; 5.
- Увольненіе**: отъ должностей должностныхъ лицъ, кромѣ Вол. Старшины, его помощника и Сельс. Старосты **3**; 194; 1; 200; 221; — изъ общества **6**; 4 п. 62 ст.; 1; условія при увольненіи **6**; 208; увольненіе женщинъ **6**; 215.
- Увольнительное свидѣтельство**: полученіе, содержаніе и значеніе его **6**; 209—212; 214; разьясн.; оплата его гербовымъ сборомъ **6**; 216; 3.
- Угощеніе** членовъ схода: значеніе его **23**; 1.
- Удаленіе**: порочныхъ членовъ изъ общества **5**; 3 п. 62 ст.; 7; 1 — 43; — отъ должности **3**; 193; 1—10; 200; 2; 31; 22; утвержденіе приговоровъ сельск. обществъ объ удаленіи волостн. сходами **30**; 11 п. 94 ст.; 1—3.
- Удостовереніе**: отвѣтственность за неправильную выдачу его на полученіе пособій отъ казны ниж. чин. **18**; 220; 6; удостовѣреніе сходомъ извѣстнаго факта или обычая **23**; 2; 18.
- Уравненіе земельныхъ угодій** см. Передѣль.
- Усадебная земля** **10**; стр. 137; о прекращеніи неправильнаго пользованія усадебной землей при отдачѣ ея подъ обработку ископаемыхъ **10**; стр. 155; 2.
- Условія** для замѣщенія должностей по выбору **3**; 182; раз.
- Уставъ**: — потребительныхъ обществъ—стр. 178; — пожарныхъ дружинъ—178 и 179 стр.; 23—25; — общества пособія бѣднымъ—стр. 178; 21.
- Устраненіе**: съ сельскаго схода **5**; 3 п. 62 ст.; 7; 1—43.
- Усыновленіе**: **6**; 224; 1 — 25; обязанности волост. правленія и надзоръ Земскаго Начальника при усыновленіи **6**; 224; 13; права усыновленныхъ на землю **6**; 224; 14—25; укрѣпленіе за усыновленными отчества **6**; 224; 11; усыновленіе при наличности другихъ дѣтей **6**; 224; 8.
- Утвержденіе**: Вол. Старшины **3**; 191; 2 — 10; — Вол. Судей **3**; 114; раз.; — смотрителей запасныхъ магазиновъ **3**; 192; 1; — лѣсныхъ сторожей **3**; 192; 2; 3; — охотничьихъ сторожей **3**; 192; 4; — полевыхъ сторожей **3**; 192; 5; утвержденіе приговоровъ сельск. обществъ объ удаленіи волостнымъ сходомъ **30**; 11 п. 94 ст.; 1—3.
- Учетчики сборщиковъ податей**: **3**; 193; 9.
- Учетный приговоръ**: разсмотрѣніе его **17**; 272.
- Учетъ**: сельскихъ должностныхъ лицъ **17**; 1—9; — волостныхъ должностныхъ лицъ **30**; 8 п. 94 ст.
- Училища**—см. школы.
- Уѣздный Съѣздъ**: разсмотрѣніе приговоровъ о передѣлахъ земли **10**; 30; 31; разьясн.; разсмотрѣніе Уѣзднымъ Съѣздомъ жалобъ на приговоры **27**; 70; разьясн.
- Фамилія**: передача ея опекуномъ или попечителемъ сиротамъ **8**; 23.
- Храненіе**: опекунскихъ и другихъ дѣлъ **8**; 50.
- Хлѣбный запасный магазинъ**: — содержаніе ихъ **20**; 39 — 43; распоряженіе по волостнымъ запаснымъ магазинамъ **30**; 5 п. 94 ст.
- Хозяйственныя дѣла**: волости **30**; 4 п. 94 ст.; отвѣтственность волостнаго начальства за распоряженіе имуществомъ и средствами волости безъ приговора волостнаго схода **30**; 4 п. 94 ст.; 2.

Ходатайства: принесеніе ихъ по дѣламъ общества **14**; п. 12 ст. 62; **30**; 6 п. 94 ст.

Церковно-приходская школа: право общества открыть у себя вмѣсто содержимой на его счетъ земской школы — церк. - прих. **13**; 10; отпускъ лѣса **13**; 11; отводъ участковъ **13**; 12—12²; сборъ суммъ на церк.-прих. школу **13**; 13.

Церковный сторожъ: **3**; 181; 1—3; **16**; 194 стр.; 13; см. караулы.

Церковная треба:—см. требы.

Церковь: безденежный отпускъ лѣса церквамъ **13**; стр. 170; 11; установленіе сборовъ на содержаніе церквей **16**; стр. 193; 2; 4; 9; 10; 11; 14; 15; 18; 20; 21; охраненіе церквей **16**; 194 стр.; 19.

Шкиперъ и штурманъ: выборы ихъ на общественную должность **3**; 189; 2.

Школа: учрежденіе школъ и обученіе грамотѣ **13**; п. 11 ст. 62; стр. 170; 9; 10; отпускъ лѣса школамъ **13**; стр. 170; 11; отводъ земельныхъ участковъ школамъ **13**; 61; 12—12²; учрежденіе волостныхъ училищъ **30**; 5 п. 94 ст.

Штемпель: пользованіе имъ неграмотными должностными лицами **3**; 198; 1.

Штрафъ — см. административ. взысканія; наложеніе штрафа за пьянство на сходахъ или безпорядки на немъ **2**; 1—3; **23**; 3—5; 11—13;—за составленіе приговора по предмету, не подлежащему вѣдѣнію схода **23**; 9;—за составленіе приговоровъ по дѣламъ, не подлежащимъ вѣдѣнію волостнаго схода **31**; 95; 1; 2.

Приложение 1.

1) Св. Зак. IX т., изд. 1889 г., Зак. в Сост.

Глава четвертая.

О добровольномъ переселеніи
ОТДѢЛЕНІЕ ПЕРВОЕ.

О добровольномъ переселеніи сельскихъ обывателей и мѣщанъ на казенныя земли въ Европейскую Россію, въ губерніи Тобольскую, Томскую, Иркутскую и Енисейскую, а въ области Тургайскую, Уральскую, Семирѣчечскую Ашмолинскую и Семипалатинскую, а также о порядкѣ перечисленія лицъ, переселившихся въ прежнее время.

706. Добровольное переселеніе на казенныя земли сельскихъ обывателей и мѣщанъ, не пользовавшихся, до 15 Іюля 1889 года, правомъ водворенія на сяхъ земляхъ, допускается не иначе, какъ съ предварительнаго на то разрѣшенія Министровъ Внутреннихъ Дѣлъ и Земледѣлія и Государственныхъ Имуществъ. Лица, предпринявшіе переселеніе безъ сего разрѣшенія, возмущаются въ мѣстахъ приниска распоряженіями административныхъ властей.

Примѣчаніе 1. Въ 1836 году, въ видѣ временной мѣры, постановлено, что общее руководство и надзираніе дѣломъ выдачи разрѣшеній къ переселенію сельскихъ обывателей и мѣщанъ въ губерніи Тобольскую и Томскую (кроме Алтайскаго округа вѣдомства Кабинета Его Величества) и Генералъ-Губернаторства Степное и Иркутское, на заготовленные и состоящія въ мѣднѣи Министрства Внутреннихъ Дѣлъ переселенческіе учетки сосредоточивается въ названномъ Министерствѣ.

Примѣчаніе 2. Въ отношеніи лицъ, переселившихся въ губерніи Тобольскую и Томскую (кроме Алтайскаго округа вѣдомства Кабинета Его Величества) и Генералъ-Губернаторства Степное и Иркутское, безъ впрошенія вышележащаго разрѣшенія, въ видѣ временной мѣры, соблюдаются правила, при семъ приложенныя.

Примѣчаніе 3. Входившая въ составъ Степнаго Генералъ-Губернаторства Семирѣчечская область нынѣ

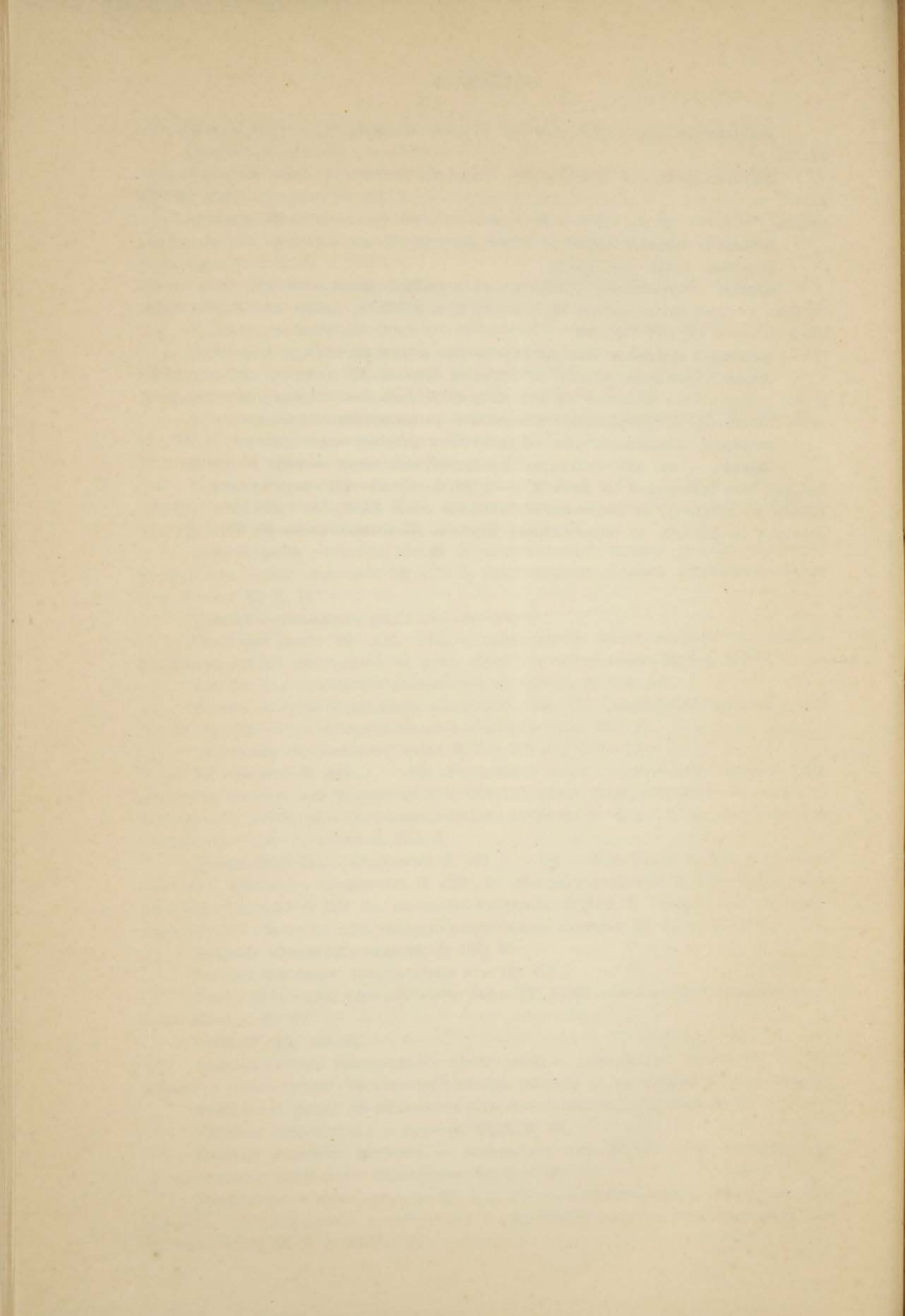

Приложение 1.

1) Св. Зак. IX т., изд. 1899 г., Зак. о Сост.

Глава четвертая.

О добровольномъ переселеніи.

ОТДѢЛЕНІЕ ПЕРВОЕ.

О добровольномъ переселеніи сельскихъ обывателей и мѣщанъ на казенныя земли въ Европейскую Россію, въ губерніи Тобольскую, Томскую, Иркутскую и Енисейскую, и въ области Тургайскую, Уральскую, Семирѣченскую Акмолинскую и Семипалатинскую, а также о порядкѣ перечисленія лицъ, переселившихся въ прежнее время.

706. Добровольное переселеніе на казенныя земли сельскихъ обывателей и мѣщанъ, не пользовавшихся, до 13 Юля 1889 года, правомъ водворенія на сихъ земляхъ, допускается не иначе, какъ съ предварительнаго на то разрѣшенія Министровъ Внутреннихъ Дѣлъ и Земледѣлія и Государственныхъ Имуществъ. Лица, принявшія переселеніе безъ сего разрѣшенія, возвращаются въ мѣста приписки распоряженіями административныхъ властей.

Примѣчаніе 1. Въ 1896 году, въ видѣ временной мѣры, постановлено, что общее руководство и завѣдываніе дѣломъ выдачи разрѣшеній къ переселенію сельскихъ обывателей и мѣщанъ въ губерніи Тобольскую и Томскую (кромѣ Алтайскаго округа вѣдомства Кабинета Его Величества) и Генераль-Губернаторства Степное и Иркутское, на заготовленные и состоящіе въ вѣдѣніи Министерства Внутреннихъ Дѣлъ переселенческіе участки сосредоточивается въ названномъ Министерствѣ.

Примѣчаніе 2. Въ отношеніи лицъ, переселившихся въ губерніи Тобольскую и Томскую (кромѣ Алтайскаго округа вѣдомства Кабинета Его Величества) и Генераль-Губернаторства Степное и Иркутское, безъ испрошенія надлежащаго разрѣшенія, въ видѣ временной мѣры, соблюдаются правила, при семъ приложенныя.

Примѣчаніе 3. Входившая въ составъ Степнаго Генераль-Губернаторства Семирѣчинская область изъята

изъ состава сего Генераль - Губернаторства, а также изъ вѣдѣнія Министерства Внутреннихъ Дѣлъ, со включеніемъ ея въ составъ Туркестанскаго Генераль - Губернаторства и съ передачею въ вѣдѣніе Военнаго Министерства.

707. Означенное разрѣшеніе (ст. 706) выдается въ тѣхъ только случаяхъ, когда причины, вызвавшіе ходатайство о переселеніи, признаны будутъ упомянутыми въ статьѣ 706 Министрами заслуживающими уваженія и притомъ имѣются свободные участки казенной земли, предназначенной для заселенія переселенцами (ст. 711).

708. Просьбы о разрѣшеніи переселиться подаются, по мѣсту приписки, Губернатору, который представляетъ ихъ въ Министерство Внутреннихъ Дѣлъ, вмѣстѣ со свѣдѣніями объ имущественномъ и хозяйственномъ положеніи просителей и съ заключеніемъ мѣстнаго Губернскаго или Губернскаго по крестьянскимъ дѣламъ Присутствія. Министръ Внутреннихъ Дѣлъ сносится по такимъ ходатайствамъ съ Министромъ Земледѣлія и Государственныхъ Имуществъ, и затѣмъ общее обоихъ Министровъ рѣшеніе сообщается подлежащему Губернатору, для объявленія просителямъ.

Примѣчаніе. Въ 1896 году, въ видѣ временной мѣры, относительно переселенія сельскихъ обывателей и мѣщанъ въ губерніи Тобольскую и Томскую (кромѣ Алтайскаго округа вѣдомства Кабинета Его Величества) и Генераль-Губернаторства Степное и Иркутское, постановлено, что Министръ Внутреннихъ Дѣлъ или самъ разрѣшаетъ ходатайства о переселеніи на заготовленные и состоящіе въ вѣдѣніи Министерства Внутреннихъ Дѣлъ переселенческіе участки, или же предоставляетъ выдачу сихъ разрѣшеній Губернскимъ и Губернскимъ по крестьянскимъ дѣламъ Присутствіямъ, по принадлежности (ср. ст. 706, прим. 3).

709. Въ просьбахъ о переселеніи дозволяется указывать тѣ мѣстности Имперіи, въ которыхъ просители преимущественно желали бы водвориться. Заявленія этого рода принимаются Правительствомъ въ уваженіе въ той мѣрѣ, на сколько выполненіе ихъ признано будетъ удобнымъ и согласнымъ съ его видами.

Примѣчаніе 1. Въ 1896 году Министру Внутреннихъ Дѣлъ предоставлено разъяснить подлежащимъ подвѣ-

домственнымъ Министерству установленіямъ, что получившіе разрѣшеніе на переселеніе въ губерніи Тобольскую и Томскую (кромѣ Алтайскаго округа вѣдомства Кабинета Его Величества) и Генераль-Губернаторства Степное и Иркутское, имѣють право отправлять туда, съ разрѣшенія Земскихъ Начальниковъ или соотвѣствующихъ имъ должностныхъ лицъ, ходоковъ, избираемыхъ переселенцами изъ своей среды, для осмотра мѣстъ, пригодныхъ къ поселенію, съ тѣмъ, чтобы мѣста эти были зачисляемы за однообщественниками ходоковъ на два года (ср. ст. 706, прим. 3).

Примѣчаніе 2. Въ 1896 году, въ видѣ временной мѣры, постановлено: перевозка лицъ, получившихъ разрѣшеніе на переселеніе въ указанныя въ примѣчаніи 1 къ сей (709) статьѣ мѣстности, по желѣзнымъ дорогамъ до мѣста назначенія, а равно передвиженіе по симъ дорогамъ въ оба конца ходоковъ, отправляемыхъ переселенцами изъ своей среды, производится по особо устанавливаемому для нихъ Министерствомъ Финансовъ пониженному тарифу.

710. Получившіе означенное въ статьѣ 706 разрѣшеніе не обязаны испрашивать увольнительныхъ отъ своихъ обществъ приговоровъ.

711. Для водворенія лицъ, желающихъ переселиться, Министерству Земледѣлія и Государственныхъ Имуществъ предоставляется образовывать изъ состоящихъ въ его завѣдываніи казенныхъ земель въ Европейской Россіи, губерніяхъ Тобольской, Томской, Иркутской и Енисейской, равно какъ въ областяхъ Тургайской, Уральской, Смирѣченской, Акмолинской и Семипалатинской, особые участки, тамъ, гдѣ, по состоянію этихъ земель и мѣстнымъ сельскохозяйственнымъ условіямъ, наръзка такихъ участковъ признана будетъ возможною безъ ущерба для выгодъ казны.

Примѣчаніе. Въ 1898 году на чиновъ, поземельно-устроительныхъ въ Тобольской, Томской, Енисейской и Иркутской губерніяхъ отрядовъ возложено образованіе, согласно Высочайше утвержденнымъ 13 Іюня 1893 года временнымъ правиламъ, переселенческихъ участковъ, какъ изъ земель, исключаемыхъ изъ состава надѣловъ крестьянъ и инородцевъ, такъ и изъ другихъ свободныхъ земель тѣхъ мѣстностей, въ коихъ приступлено

будетъ къ поземельному устройству старожилаго населенія.

712. Участки казенной земли, если образованіе ихъ окажется возможнымъ (ст. 711), отводятся по числу наличныхъ переселенцевъ мужскаго пола, въ размѣрѣ, опредѣляемомъ по соображеніи съ условіями земледѣлія и производительностью почвы въ избранной мѣстности.

713. Казенныя земли Европейской Россіи отводятся переселенцамъ, первоначально, во временное арендное пользованіе, по письменнымъ договорамъ, заключаемымъ на сроки отъ *шести* до *двѣнадцати* лѣтъ, а по прошествіи оныхъ—могутъ быть оставляемы за нанимавшими ихъ лицами въ безсрочное пользованіе, на одинаковыхъ основаніяхъ съ бывшими государственными крестьянами тѣхъ мѣстностей. Въ губерніяхъ Томской, Тобольской, Иркутской и Енисейской, равно какъ въ областяхъ Уральской, Тургайской, Семирѣченской, Акмолинской и Семипалатинской, казенныя земли предоставляются переселенцамъ прямо въ постоянное (безсрочное) пользованіе съ соблюденіемъ условій, на которыхъ такія же земли отдаются Сибирскимъ крестьянамъ-старожиламъ, и съ выдачею притомъ особыхъ актовъ, въ коихъ означаются пространство и границы земельныхъ участковъ, а также слѣдующіе за нихъ казнѣ платежи. Отведенныя переселенцамъ участки лица сіи не могутъ ни отчуждать, ни обременять долгами.

714. Казенныя земли предоставляются переселенцамъ или въ *общинное*, или въ *подворное* пользованіе. Первоначальное избраніе того или другаго порядка землевладѣнія зависитъ отъ самихъ переселенцевъ и опредѣляется приговоромъ подлежащаго сельскаго схода, постановленнымъ съ общаго согласія или по большинству голосовъ всѣхъ поселянъ, имѣющихъ право голоса на сходѣ, а тамъ, гдѣ переселенцы не образуютъ изъ себя отдѣльнаго сельскаго общества (ст. 721), — рѣшеніемъ, принятымъ единогласно или большинствомъ всѣхъ наличныхъ въ поселкѣ переселенцевъ мужскаго пола. Въ случаѣ установленія общиннаго пользованія землею переселенцы обязываются круговою другъ за друга поручкою въ исправномъ взносѣ всѣхъ слѣдующихъ съ нихъ въ казну сборовъ и наемной (арендной) платы за

землю, а также земскихъ и общественныхъ повинностей. При подворномъ пользованіи землею, означенною порукою обезпечивается лишь исправное поступленіе государственныхъ сборовъ, земскихъ и общественныхъ повинностей, а взносъ наемной (арендной) платы за землю останется на личной каждаго домохозяина отвѣтственности.

715. Наемная плата за земли, отводимыя переселенцамъ въ предѣлахъ Европейской Россіи, не должна превышать выкупныхъ, безъ погасительной части, платежей, которые причитаются съ бывшихъ государственныхъ крестьянъ селеній, находящихся въ одинаковыхъ сельскохозяйственныхъ условіяхъ съ землями, отведенными переселенцамъ. Въ губерніяхъ Томской, Тобольской, Иркутской и Енисейской переселенцы облагаются государственною оброчною податью по соразмѣрности съ окладами сосѣднихъ селеній крестьянъ-старожиловъ, находящихся въ одинаковыхъ съ переселенческими поселками условіяхъ. Въ областяхъ Уральской, Тургайской, Семирѣченской, Акмолинской и Семипалатинской наемная плата за землю опредѣляется особыми положеніями.

Примѣчаніе. Въ губерніяхъ Томской, Тобольской, Иркутской и Енисейской тѣ платежи переселенцевъ, которые ко дню обнародованія узаконенія 19 Января 1898 года о замѣнѣ взимаемыхъ въ Сибирѣ подушныхъ сборовъ государственною оброчною и поземельною податьями были уже опредѣлены установленнымъ порядкомъ остаются безъ измѣненія до 1 Января 1904 года.

716. Переселенцы пользуются слѣдующими льготами: 1) лица, освобожденные отъ подушной подати, не облагаются ею при перечисленіи въ мѣстности, гдѣ подать сія существуетъ; 2) всѣ вообще переселенцы освобождаются отъ причитающихся казнѣ всякаго рода сборовъ и арендныхъ платежей за отведенныя земли: въ Европейской Россіи—въ теченіе *двухъ* лѣтъ, а въ губерніяхъ Томской, Тобольской, Иркутской и Енисейской, равно какъ въ областяхъ Уральской, Тургайской, Семирѣченской, Акмолинской и Семипалатинской, въ теченіе *трехъ* лѣтъ, считая со дня новаго водворенія; въ послѣдующіе затѣмъ три года переселившіеся въ названныя губерніи и области облагаются упомянутыми сбо-

рами и платежами въ половинномъ размѣрѣ; 3) лицамъ, достигающимъ въ годъ переселенія призывнаго возраста, исполненіе воинской повинности отсрочивается: въ Европейской Россіи—на *два* года, а въ губерніяхъ Томской, Тобольской, Иркутской и Енисейской, равно какъ въ областяхъ Уральской, Тургайской, Семирѣченской и Семипалатинской, на *три* года.

717. Переселенцы, по прибытіи на мѣста новаго водворенія, имѣютъ право воспользоваться ссудами на продовольствіе и обсмѣненіе полей, не ожидая окончательнаго ихъ перечисленія и на тѣхъ же основаніяхъ, какія установлены для мѣстныхъ крестьянъ.

718. Невыкупленные окончательно крестьянскіе надѣлы, освобождающіеся вслѣдствіе переселенія крестьянъ, остаются въ составѣ земель тѣхъ сельскихъ обществъ, къ которымъ переселенцы принадлежали. Вмѣстѣ съ тѣмъ, на эти общества переводятся какъ лежащія на сихъ надѣлахъ выкупныя платежи, такъ и всѣ недоимки въ казенныхъ, земскихъ и мірскихъ сборахъ, состоящія на выбывающихъ членахъ общества.

719. Продовольственныя недоимки, числящіяся на переселенцахъ въ размѣрѣ, не превышающемъ одной четверти ржи или пшеницы и полчетверти овса или ячменя на каждую ревизскую душу, слагаются со счетовъ прежнихъ обществъ, обязанныхъ пополнить долги переселенцевъ, превышающіе этотъ размѣръ.

720. Въ мѣстностяхъ, гдѣ существуютъ общественныя продовольственныя запасы или замѣняющіе ихъ капиталы и взимаются, для образованія тѣхъ или другихъ, денежныя или хлѣбныя взносы, переселенцы образуютъ означенныя запасы или капиталы по числу наличныхъ душъ, съ соблюденіемъ дѣйствующихъ въ каждой мѣстности правилъ какъ относительно порядка составленія сихъ обезпеченій, такъ и о размѣрахъ потребныхъ для того взносовъ (Уст. Прод., ст. 1, 7, 10, 12, 15, прим. 1; 21, 132, 159—164, 278—280 и прим. 1, по Прод.).

721. Въ каждомъ переселенческомъ поселкѣ, состоящемъ не менѣе какъ изъ сорока наличныхъ душъ мужскаго пола, образуется отдѣльное сельское общество, на основаніяхъ, опредѣленныхъ въ Особомъ Приложеніи къ симъ Законамъ о Состояніяхъ (I, Общ. Пол.).

Если земля, на которой возникъ поселокъ, отведена на большое число переселенцевъ, то всѣ водворяющіеся въ семь поселкѣ, послѣ образованія въ немъ сельскаго общества, входятъ въ составъ послѣдняго, безъ испрошенія отъ него пріемныхъ приговоровъ. Мѣщане, водворяющіеся на казенныхъ земляхъ, перечисляются въ сельскіе обыватели.

Примѣчаніе. Министру Внутреннихъ Дѣлъ представлено принять зависящія отъ него мѣры къ тому, чтобы прибывающіе въ губерніи Тобольскую и Томскую (кромѣ Алтайскаго округа вѣдомства Кабинета Его Величества) и Генераль-Губернаторства Степное и Иркутское переселенцы не русскаго происхожденія были по возможности включаемы въ составъ обществъ изъ переселенцевъ русскаго происхожденія (ср. ст. 706, прим. 3).

722. Образуемая переселенцами сельскія общества входятъ въ составъ существующихъ волостей или составляютъ особыя волости, на общемъ основаніи. Всѣ распоряженія относительно введенія въ поселенческихъ поселкахъ общественнаго и волостнаго устройствъ принадлежатъ: въ Европейской Россіи — Губернскимъ или Губернскимъ по крестьянскимъ дѣламъ Присутствіямъ, въ губерніяхъ Иркутской, Енисейской, Томской и Тобольской — Губернскимъ Управленіямъ, по представленіямъ, въ обѣихъ случаяхъ, завѣдующихъ крестьянскимъ дѣломъ уѣздныхъ учрежденій, въ области Акмолинской — Областному Правленію, по представленіямъ Уѣздныхъ по крестьянскимъ дѣламъ Присутствій, а въ областяхъ Уральской, Тургайской, Семирѣченской и Семипалатинской — Областнымъ Правленіямъ, по представленіямъ уѣздной полиціи.

723. Переселенцы, водворенные на казенныхъ земляхъ на основаніи Высочайше утвержденныхъ 10 Іюля 1881 года и 17 Февраля 1884 года положеній Комитета Министровъ, сравниваются въ отношеніи пользованія предоставленною имъ землею, а также въ отношеніи уплаты за нее оброка, съ переселенцами, устроенными согласно правиламъ предшедшихъ статей, причемъ тѣ изъ сихъ лицъ, которыя на основаніи договоровъ, заключенныхъ между казною и переселенцами, уплачиваютъ оброчную, за отведенныя имъ земли, плату въ меньшемъ размѣрѣ, нежели какой причитался бы ст

нихъ по закону 13 Юля 1889 года (6198), продолжають вносить оброчные платежи, опредѣленные въ заключенныхъ съ ними договорахъ, до окончанія послѣднихъ.

724. Дѣйствіе правилъ, изложенныхъ въ статьяхъ 721 и 722, относительно образованія сельскихъ обществъ и волостей, распространяется также на переселенцевъ, водворившихся на казенныхъ земляхъ по силѣ Высочайше утвержденнаго 10 Юля 1881 года положенія Комитета Министровъ.

725. Отводъ казенныхъ земель сельскимъ обывателямъ и мѣщанамъ, переселившимся въ губерніи Иркутскую и Енисейскую до 20 Апрѣля 1892 года, производится на прежнемъ (дѣйствовавшемъ до 20 Апрѣля 1892 года) основаніи, по распоряженію мѣстныхъ властей, безъ представленія о томъ на разрѣшеніе Министерствъ Внутреннихъ Дѣлъ и Земледѣлія и Государственныхъ Имуществъ.

726. Сельскіе обыватели и мѣщане, переселившіеся въ губерніи: Самарскую, Оренбургскую, Уфимскую, Тобольскую и Томскую, равно какъ и въ области Семирѣченскую, Акмолинскую, Семипалатинскую, Уральскую и Тургайскую, до 13 Юля 1889 года, а въ губерніи Иркутскую и Енисейскую до 20 Апрѣля 1892 года, перечисляются по мѣстамъ новаго водворенія, съ соблюденіемъ правилъ, изложенныхъ въ нижеслѣдующихъ 727—731 статьяхъ.

727. Переселенцы, имѣющіе увольнительные приговоры или свидѣтельства отъ прежнихъ своихъ обществъ, перечисляются Казенными Палатами на основаніи сихъ документовъ. При этомъ истеченіе установленнаго статьею 139 Общаго Положенія о крестьянахъ шестимѣсячнаго срока со дня выдачи этихъ свидѣтельствъ не служитъ препятствіемъ къ перечисленію.

728. Относительно переселенцевъ, проживающихъ безъ всякихъ видовъ, или по просроченнымъ, мѣстныя по крестьянскимъ дѣламъ учрежденія, а гдѣ ихъ нѣтъ— мѣстная полиція, входятъ предварительно въ сношеніе съ Уѣздными по крестьянскимъ дѣламъ Присутствіями или Съѣздами Мирowychъ Посредниковъ или Уѣздными Съѣздами, тѣхъ мѣстностей, откуда лица сіи прибыли, о высылкѣ имъ увольнительныхъ свидѣтельствъ, вмѣстѣ со свѣдѣніями о всѣхъ числящихся на переселившихся казенныхъ, земскихъ и мірскихъ недоимкахъ. Выдача

такимъ лицамъ увольнительныхъ свидѣтельствъ для обществъ обязательна.

729. По полученіи означенныхъ документовъ (ст. 728) переселенцы, водворившіеся въ существующихъ сельскихъ обществахъ и получившіе отъ нихъ пріемные приговоры, перечисляются къ этимъ обществамъ, а живущіе отдѣльными хуторами на арендуемыхъ или купленныхъ земляхъ, или же въ городахъ, селахъ и деревняхъ, приписываются къ волостямъ или городамъ, среди коихъ проживаютъ, по принадлежности, безъ испрошенія пріемныхъ приговоровъ. Поселившіеся въ особыхъ, вновь возникшихъ переселенческихъ поселкахъ могутъ просить объ образованіи отдѣльнаго сельскаго общества, какъ скоро въ поселкѣ будетъ не менѣе сорока наличныхъ душъ мужскаго пола.

730. Всѣ состоящія на перечисляемыхъ, по прежнимъ обществамъ, недоимки въ казенныхъ, земскихъ и, мірскихъ сборахъ переводятся на переселенцевъ по мѣсту новаго водворенія, съ освобожденіемъ прежнихъ обществъ отъ всякой за нихъ отвѣтственности и съ возложеніемъ ея непосредственно на самихъ переселенцевъ. Мірскія и земскія недоимки, по взысканіи съ переселенцевъ, обращаются по принадлежности, за исключеніемъ той части недоимки въ продовольственныхъ запасахъ, которая соотвѣтствуетъ числу ревизскихъ душъ въ перечисляемыхъ семействахъ и подлежитъ обращенію въ продовольственные запасы по мѣсту новаго ихъ водворенія, со сложеніемъ со счетовъ прежнихъ обществъ.

731. Уплата переводимыхъ недоимокъ (ст. 730) можетъ, съ разрѣшенія Министра Финансовъ, быть разсрочена на время не свыше трехъ лѣтъ, сообразно съ платежными средствами перечисляемыхъ.

732. Правила, изложенныя въ статьяхъ 726 — 731, распространяются на тѣхъ сельскихъ обывателей и мѣщанъ, которые, проживая въ губерніяхъ и областяхъ, поименованныхъ въ статьѣ 726, переселились до введенія въ дѣйствіе правилъ 13 Іюля 1889 года (6198) изъ однихъ уѣздовъ или волостей въ другіе.

733. Министрамъ Внутреннихъ Дѣлъ и Финансовъ, а въ тѣхъ случаяхъ, когда вопросъ о поземельномъ устройствѣ еще положительно не разрѣшенъ, и по соглашенію съ Министромъ Земледѣлія и Государствен-

ныхъ Имуществъ, предоставляется право примѣнять правила статей 726—731 при перечисленіи лицъ, водворившихся въ прежнее время на казенныхъ земляхъ въ мѣстностяхъ, статьею 726 не предусмотрѣнныхъ.

Примѣчаніе. Высочайше утвержденнымъ, 12 Апрѣля 1897 года, положеніемъ Комитета Сибирской желѣзной дороги, по вопросу о самовольномъ оставленіи лицами, переселившимися въ губерніи Тобольскую и Томскую (кромѣ Алтайскаго округа вѣдомства Кабинета Его Величества) и Генераль-Губернаторства Степное и Иркутское, мѣсть ихъ новаго водворенія, постановлены, въ видѣ временной мѣры, правила, при семъ приложенныя (ср. ст. 706, прим. 3).

ОТДѢЛЕНІЕ ВТОРОЕ.

О поселеніи въ Амурской и Приморской областяхъ.

734. Въ Амурской и Приморской областяхъ дозволяется селиться русскимъ подданнымъ, съ соблюденіемъ условій, изложенныхъ въ статьяхъ 735—750.

Примѣчаніе. Правила, изложенныя въ статьяхъ 735—750, имѣютъ дѣйствіе по 27 Апрѣля 1901 года.

735. Переселеніе это совершается желающими на собственный ихъ счетъ, безъ всякаго денежнаго пособія со стороны казны.

736. Переселеніе изъ внутреннихъ губерній Россіи и изъ Сибири допускается только для тѣхъ, которые представляютъ свидѣтельства на право переселенія.

737. Свидѣтельства на право переселенія въ Амурскую и Приморскую области выдаются губернскимъ, по мѣсту приписки, начальствомъ тѣмъ лицамъ сельскаго состоянія и мѣщанамъ, которые выполняютъ всѣ требованія закона относительно выхода изъ состава прежнихъ обществъ, за исключеніемъ представленія приѣмнаго приговора, и окажутся въ состояніи, по продажѣ своего имущества на родинѣ, собрать средства, достаточныя для переселенія въ названныя области и водворенія въ новомъ мѣстѣ жительства безъ всякаго пособія отъ казны. Указаніе размѣра сихъ средствъ предоставляется Министру Внутреннихъ Дѣлъ,

по соглашенію съ Приамурскимъ Генераль-Губернаторомъ.

738. Лицамъ, желающимъ селиться въ означенныхъ областяхъ, отводятся, по ихъ избранію, свободные участки казенной земли или во временное владѣніе или въ полную собственность.

739. При этомъ отводѣ земель различаются: лица, желающія селиться и приобрѣсть земли цѣлымъ обществомъ, и лица, желающія селиться и приобрѣсть земли отдѣльнымъ хозяйствомъ.

740. Отводъ казенныхъ земель тѣмъ, кто пожелаетъ селиться въ составѣ цѣлаго общества, производится на слѣдующихъ основаніяхъ: 1) подобное общество должно состоять не менѣе какъ изъ пятнадцати семействъ; 2) для такого общества отводится сплошной участокъ земли, пространствомъ не болѣе ста десятинъ на каждое семейство; 3) на пространствѣ отъ вершинъ рѣки Уссури и по ея теченію къ морю, такіе участки предоставляются въ вѣчное и постоянное пользованіе всего общества, которое можетъ, если пожелаетъ, весь участокъ, въ полномъ его составѣ, и продать, только не иначе, какъ другому обществу же, состоящему не менѣе какъ изъ пятнадцати семействъ; за пользованіе этою землею общество, въ теченіе двадцати лѣтъ со дня водворенія, не платитъ ничего въ казну, но, по истеченіи сего срока, оно должно будетъ платить особую оброчную, именно за пользованіе землею, подать въ томъ размѣрѣ, какъ это будетъ установлено впослѣдствіи; 4) во всѣхъ другихъ мѣстностяхъ, отведенный обществу участокъ предоставляется въ его пользованіе, на двадцать лѣтъ со дня водворенія, бесплатно, по истеченіи коихъ общество, если оставитъ землю въ своемъ пользованіи, должно будетъ за такое пользованіе платить оброчную въ казну подать въ томъ размѣрѣ, какъ это будетъ установлено; пользуясь на этомъ основаніи землею, общество не имѣетъ права ни продать, ни иначе отчуждать оную; 5) земли, полученные обществомъ въ бесплатное пользованіе, оно обязано обработать въ теченіе пяти лѣтъ; если же общество, въ продолженіе этого срока, оставитъ сіи земли, или часть оныхъ, необработанными и безъ всякаго употребленія, то Правитель-

ство имѣть право необработанный участокъ отобрать въ свое распоряженіе.

741. Отводъ казенныхъ земель отдѣльнымъ семействамъ производится на слѣдующихъ основаніяхъ: 1) на каждое семейство отводится въ пользованіе участокъ земли не болѣе ста десятинъ; 2) участокъ сей предоставляется ему въ бесплатное пользованіе въ теченіе двадцати лѣтъ со дня водворенія; послѣ же срока, онъ можетъ быть оставленъ въ пользованіи его не иначе, какъ за оброчную плату, размѣръ коей будетъ установленъ впослѣдствіи; 3) семейство, пользующееся симъ участкомъ, не имѣетъ права ни продавать, ни иначе отчуждать оный; 4) оно обязано принятый имъ участокъ обработать въ теченіе пяти лѣтъ; если же въ этотъ срокъ весь участокъ или часть онаго останутся необработанными и безъ всякаго употребленія, то Правительство можетъ отобрать необработанную землю въ свое распоряженіе.

742. Если переселенческія общества и отдѣльныя семейства пожелаютъ имѣть землю свыше того пространства, которое имъ (ст. 740, п. 2; 741, п. 1) можетъ быть отведено въ пользованіе, то земля сія предоставляется имъ не иначе, какъ въ собственность, на основаніяхъ, указанныхъ ниже, въ статьѣ 743 и примѣчаніи къ ней.

743. Земельные участки, отведенные переселенческимъ обществамъ и отдѣльнымъ семействамъ до 18-го Іюня 1892 года, могутъ быть приобрѣтаемы сими обществами и семействами въ собственность по три рубля за десятину. Прочія казенныя земли могутъ быть продаваемы переселенцамъ, съ разрѣшенія областного начальства, по цѣнѣ, устанавливаемой Приамурскимъ Генераль-Губернаторомъ для каждой мѣстности особо, но не ниже трехъ рублей за десятину, съ тѣмъ, чтобы въ однѣ руки не поступало болѣе четырехсотъ десятинъ. Продажа въ однѣ руки участковъ пространствомъ болѣе четырехсотъ, но не свыше одной тысячи десятинъ, допускается только для надобностей значительныхъ, полезныхъ для края, промышленныхъ предпріятій и при томъ не иначе, какъ съ разрѣшенія Генераль-Губернатора.

Примѣчаніе. Въ 1895 году, въ видѣ временной мѣры,

постановлено: 1) приобрѣтеніе земель въ районѣ Уссурийской желѣзной дороги, а равно пространство, ближайшихъ къ проектируемому направленію Амурской линіи, частными лицами въ собственность воспрещается; 2) продажа всѣхъ прочихъ казенныхъ земель въ предѣлахъ Амурской и Приморской областей, впредь до окончательнаго пересмотра постановленій о продажѣ въ означенныхъ областяхъ казенныхъ земель въ частную собственность (ст. 743), допускается не иначе, какъ съ разрѣшенія Приамурскаго Генераль-Губернатора.

744. При отводѣ, на семь основаній, казенныхъ земель какъ цѣлымъ обществамъ, такъ и отдѣльнымъ семействамъ, соблюдаются слѣдующія правила: 1) Правительство ежегодно, по усмотрѣнію своему, назначаетъ, гдѣ и какое именно пространство земли оно можетъ отдѣлить для отвода переселенцамъ, и о сдѣланныхъ имъ по этому предмету распоряженіяхъ публикуетъ для общаго свѣдѣнія; 2) при распредѣленіи участковъ, Правительство, въ видахъ обезпеченія будущаго населенія края, старается отводить участки такъ, чтобы между двумя участками, отведенными въ частное пользованіе или въ собственность, находился участокъ земли казенной, оставляемый въ распоряженіе самого Правительства; 3) въ отводѣ не включаются строевые и другіе подобные лѣса, кромѣ кустарника и лѣса дровянаго; 4) участки отводятся желающимъ безъ всякаго затрудненія, по ихъ собственному избранію, отдавая всегда преимущество тому, кто первый изъявитъ желаніе приобрести участокъ въ пользованіе или въ собственность; 5) на право пользованія отведенными участками казенной земли переселенцамъ выдаются особые акты, въ коихъ обозначаются пространство и границы сихъ участковъ; на участки, предоставленные переселенцамъ въ собственность, выдаются данныя, совершаемыя безъ взиманія пошлины; 6) преимущественно назначаются въ отводъ земли по морскому берегу отъ вершинъ рѣки Уссури, а также между рѣкою Уссури и морскимъ берегомъ; впослѣдствіи предназначаются въ отводъ тѣ земли, въ скорѣйшемъ заселеніи коихъ Правительство будетъ встрѣчать особую необходимость, и въ другихъ мѣстностяхъ.

745. Земельные участки, отведенные переселенче-

скимъ обществамъ и отдѣльнымъ семействамъ и выкупленные ими на основаніи статьи 743, не облагаются никакимъ оброкомъ за пользованіе участками и по истеченіи двадцати лѣтъ со дня водворенія переселенцевъ.

746. Землями, пріобрѣтенными въ полную собственность цѣлыми обществами и отдѣльными лицами, переселенцы могутъ располагать по своему усмотрѣнію, на общемъ законномъ основаніи.

747. Лица бывшаго податнаго состоянія, переселившіяся на собственный счетъ, освобождаются навсегда отъ подушныхъ податей. По истеченіи двадцати лѣтъ со дня водворенія, они будутъ обязаны платить Правительству только одну поземельную подать, которая впослѣдствіи будетъ установлена въ пользу казны на всемъ пространствѣ Амурской и Приморской областей, независимо отъ оброчной за пользованіе землею подати, коею, по истеченіи двадцати лѣтъ со дня водворенія, будутъ обложены только земли, отведенныя въ пользованіе частныхъ лицъ или обществъ.

748. Переселенцы освобождаются отъ всѣхъ земскихъ повинностей какъ денежныхъ, такъ и натуральныхъ, срокомъ на три года со времени своего водворенія.

749. Въ отношеніи воинской повинности переселенцы подчиняются общимъ правиламъ, какія будутъ установлены для прочаго населенія Приамурскаго края. Въ теченіе десяти лѣтъ, считая съ 27 апрѣля 1891 года, на тѣхъ изъ переселенцевъ, которые переселились въ возрастѣ старше пятнадцати лѣтъ, дѣйствіе статьи 4 Устава о Воинской Повинности не распространяется.

750. Разъясненіе всѣхъ вопросовъ и разрѣшеніе всѣхъ затрудненій, могущихъ встрѣтиться при введеніи въ дѣйствіе всѣхъ вышеизложенныхъ правилъ, а также развитіе оныхъ въ подробности предоставляется Приамурскому Генераль-Губернатору.

ОТДѢЛЕНІЕ ТРЕТІЕ.

О водвореніи нижнихъ воинскихъ чиновъ въ районѣ Сибирской желѣзной дороги.

751. Служащимъ въ войсковыхъ частяхъ Омскаго, Иркутскаго и Приамурскаго военныхъ округовъ и въ Сибирскомъ флотскомъ экипажѣ нижнимъ воинскимъ чинамъ, уроженцамъ Европейской Россіи, при увольненіи въ запасъ или въ отставку, предоставляется право ходатайствовать, вмѣсто возвращенія на родину, о поселеніи ихъ съ семействами въ предѣлахъ Сибири и Степнаго Генераль-Губернаторства, на основаніи слѣдующихъ правилъ: 1) просьбы о поселеніи, съ означеніемъ состава семейства просителя и избираемой для водворенія мѣстности, подаются нижними чинами Начальникамъ подлежащихъ частей войскъ сухопутныхъ и морскихъ и препровождаются затѣмъ, по принадлежности, къ Губернатору той губерніи или области, въ предѣлахъ коей нижніе чины изъявили желаніе поселиться; 2) въ случаѣ признанія мѣстнымъ губернскимъ или областнымъ начальствомъ заявленныхъ ходатайствъ заслуживающими удовлетворенія, въ распоряженіе сего начальства переводятся подлежащимъ интендантскимъ учрежденіемъ тѣ средства, которыя должны были быть употреблены военнымъ или морскимъ вѣдомствами на перевозку ходатайствовавшихъ о поселеніи нижнихъ чиновъ на родину, для распредѣленія этихъ средствъ, въ видѣ безвозвратнаго пособія, между означенными лицами, при причисленіи ихъ къ мѣстамъ новаго жительства; 3) при перечисленіи нижнихъ чиновъ и членовъ ихъ семействъ къ мѣстамъ новаго жительства, а въ томъ числѣ и въ городахъ, примѣняются правила, указанные въ статьяхъ 710, 718 и 719, 4) при передвиженіи нижнихъ чиновъ, а равно членовъ ихъ семействъ къ мѣсту водворенія, имъ предоставляются всѣ льготы, установленныя въ семъ отношеніи для лицъ, переселяющихся въ Сибирь съ разрѣшенія Правительства, и 5) водвореніе нижнихъ чиновъ на казенныхъ земляхъ въ предѣлахъ губерніи Тобольской, Томской (кромѣ

Алтайскаго округа вѣдомства Кабинета Его Величества) и Генераль-Губернаторствъ Степнаго и Иркутскаго, а равно областей Амурской и Приморской, производится на основаніи дѣйствующихъ узаконеній о водвореніи въ этихъ мѣстностяхъ переселенцевъ вообще, причемъ на нижнихъ чиновъ распространяются всѣ льготы, установленныя помянутыми узаконеніями (ср. ст. 706, прим. 3).

752. Разрѣшается ходатайствовать о поселеніи, на указанныхъ въ статьѣ 751 основаніяхъ, въ областяхъ Амурской и Приморской, отбывающимъ въ нихъ воинскую повинность уроженцамъ прочихъ губерній и областей Сибири.

753. Правила, установленныя въ статьѣ 751, распространяются на лицъ, оставшихся, по отбытіи воинской повинности, въ Сибири и Степномъ Генераль-Губернаторствѣ, временно на мѣстные заработки и не потерявшихъ права возвращенія на родину на казенный счетъ, съ тѣмъ, чтобы лица эти съ просьбами о поселеніи обращались къ Губернатору избранной для водворенія губерніи или области непосредственно (ср. ст. 706, прим. 3).

754. Министру Внутреннихъ Дѣлъ предоставляется вмѣнить подлежащимъ начальствамъ въ обязанность, при выдачѣ, на основаніи дѣйствующихъ узаконеній, разрѣшеній на переселеніе въ предѣлы губерній Тобольской и Томской (кромѣ Алтайскаго округа вѣдомства Кабинета Его Величества) и Генераль-Губернаторствъ Степнаго и Иркутскаго, а равно областей Амурской и Приморской, оказывать, по возможности, предпочтеніе тѣмъ изъ желающихъ переселиться лицамъ, кои принадлежатъ къ числу отставныхъ и запасныхъ нижнихъ чиновъ слѣдующихъ разрядовъ: 1) изъ вступившихъ въ службу по правиламъ Рекрутскаго Устава — тѣмъ, кои не получили надѣла ни отъ казны, ни отъ своихъ обществъ и въ составѣ семействъ коихъ имѣется не менѣе двухъ годныхъ для занятій хлѣбопашествомъ работниковъ; 2) изъ призванныхъ на военную службу по Уставу о Воинской Повинности: а) унтеръ-офицерамъ всѣхъ категорій, прослужившимъ сверхъ срока въ сухопутныхъ войскахъ не менѣе десяти, а во флотѣ — не менѣе семи лѣтъ, б) раненымъ на войнѣ, в) имѣющимъ знакъ военнаго ордена не ниже третьей

степени, г) отбывшимъ воинскую повинность въ Сибири и Степномъ Генераль-Губернаторствѣ и вернувшимся затѣмъ на родину и д) отбывшимъ воинскую повинность въ Европейской Россіи, семейства коихъ уже переселились въ Сибирь и Степное Генераль-Губернаторство (ср. ст. 706, прим. 3).

ОТДѢЛЕНІЕ ЧЕТВЕРТОЕ.

Объ устройствѣ переселенцевъ Алтайскаго округа вѣдомства Кабинета Его Императорскаго Величества.

755. Сельскіе обыватели и мѣщане, переселившіеся до 27 Апрѣля 1896 года въ Алтайскій округъ, перечисляются по мѣстамъ новаго водворенія, съ соблюденіемъ статей 730 и 731, а равно правилъ, изложенныхъ въ нижеслѣдующихъ 756—761 статьяхъ.

Примѣчаніе. Дѣйствіе приложенныхъ къ примѣчанію къ статьѣ 733 правилъ относительно переселенцевъ, самовольно оставившихъ мѣста ихъ новаго водворенія, распространяется на Алтайскій округъ, причемъ: 1) полномочія, предоставленныя Министерству Внутреннихъ Дѣлъ по статьѣ 1 означеннаго приложенія, принадлежатъ Министерству Императорскаго Двора по отношенію къ переселенцамъ, ходатайствующимъ о переходѣ на земли, состоящія въ вѣдѣніи Кабинета Его Императорскаго Величества, и 2) надѣлы переселенцевъ, перешедшихъ на другое мѣсто съ надлежащаго разрѣшенія, а равно перечислившихся въ установленномъ порядкѣ въ крестьянскія или мѣщанскія общества (ст. 2 того же прил.), поступаютъ вновь въ распоряженіе Кабинета Его Величества немедленно за состоявшимся перечисленіемъ переселенцевъ.

756. Переселенцы, водворившіеся въ обществахъ бывшихъ приписныхъ къ заводамъ крестьянъ, какъ получившіе отъ нихъ приѣмные приговоры, такъ и не получившіе таковыхъ, но имѣющіе въ селеніяхъ этихъ обществъ домообзаводство и занимающіеся хлѣбопашествомъ, причисляются къ помянутымъ обществамъ, причемъ послѣднеуказанныя лица—по заявленіи ходатайства о перечисленіи и въ томъ лишь случаѣ, если въ пользованіи обществъ находится или можетъ быть, по мѣстнымъ условіямъ, прирѣзано удобной земли не менѣе пятнадцати десятинъ на наличную душу, включая и вновь причисляемыхъ.

757. Лица, перечисленные въ Алтайскій округъ по правиламъ закона 30 Юля 1865 года и статьи 756, облагаются государственною оброчною податью на одинаковыхъ основаніяхъ со старожилымъ населеніемъ.

758. Всѣ живущіе въ предѣлахъ округа переселенцы, по заявленіи желанія поселиться на особо образованныхъ переселенческихъ участкахъ, водворяются на нихъ съ соблюденіемъ статьи 721 и вышеуказанной (ст. 756) пятнадцати-десятичной нормы.

759. Лица, перечисленные въ округъ на основаніи статьи 758, а равно и подлежащія перечисленію на свободные переселенческіе участки, облагаются государственною оброчною податью за причитающіяся на ихъ долю въ отведенныхъ участкахъ земли, по соразмѣрности съ окладами сосѣднихъ селеній крестьянъ-старожиловъ, находящихся въ одинаковыхъ съ переселенческими поселками условіяхъ. Лица эти освобождаются отъ уплаты означенной государственной оброчной подати въ теченіе трехъ лѣтъ со дня перечисленія ихъ, а въ послѣдующіе три года облагаются помянутою податью въ половинномъ размѣрѣ.

760. Переселенцы, не подошедшіе подъ дѣйствіе статей 756 и 758 или живущіе въ городахъ, приписываются къ волостямъ или городамъ, среди коихъ проживаютъ, по принадлежности, безъ испрошенія пріемныхъ приговоровъ. Таковыя лица, впредь до водворенія ихъ на переселенческихъ участкахъ, на основаніи статьи 758, или до причисленія къ сельскимъ обществамъ по пріемнымъ приговорамъ, вовсе освобождаются отъ платежа государственной оброчной подати.

761. Казенная Палата, по полученіи отъ Главнаго Управленія Алтайскаго округа вѣдомства Кабинета Его Величества документовъ, удостовѣряющихъ самоличность переселенцевъ, водворяющихся, на основаніи статей 755—760, въ предѣлахъ округа, немедленно дѣлаетъ распоряженіе о перечисленіи сихъ лицъ по мѣсту новаго водворенія. Таковыя распоряженія признаются окончательными въ томъ лишь случаѣ, если окажется, что переселенцы не состоятъ подѣ судомъ и слѣдствіемъ и что оставшіяся въ прежнихъ обществахъ, въ семействахъ переселенцевъ, малолѣтнія и другія лица, неспособныя къ работѣ, обезпечены въ своемъ содержаніи.

(§ 6, ст. 218 *Общ. Пол.*, изд. 1902 г.).

Собр. Узак. и Распор. Прав., 1904 г., ст. 1390:

Высочайше утвержденное 6 июня 1904 г. мнѣніе Государственного Совѣта:
 I. Проектъ временныхъ правилъ о добровольномъ переселеніи сельскихъ обывателей и мѣщанъ-земледѣльцевъ поднести къ Высочайшему Его Императорскаго Величества утвержденію.

II. Разрѣшить Министрамъ Внутреннихъ Дѣлъ и Военному, равно какъ Намѣстнику Его Императорскаго Величества на Дальнемъ Востокѣ, по принадлежности, уполномочивать подвѣдомственные имъ мѣстные губернскія и областныя учрежденія, завѣдывающія земскими повинностями, предоставлять переселенцамъ въ мѣстностяхъ Закавказья, въ Туркестанскомъ генераль-губернаторствѣ и въ предѣлахъ Намѣстничества на Дальнемъ Востокѣ, въ теченіе пяти лѣтъ, а въ прочихъ мѣстностяхъ въ теченіе трехъ лѣтъ по водвореніи, тѣ льготы по отбыванію натуральныхъ земскихъ повинностей, которыя по мѣстнымъ условіямъ окажутся возможными.

III. Предоставить Министру Финансовъ освободить на срокъ до трехъ лѣтъ сельскія общества, принявшія, въ связи съ пріобрѣтеніемъ оставляемыхъ переселяющимся надѣловъ, существенныя мѣры къ улучшенію своего землепользованія, отъ уплаты выкупныхъ платежей и государственнаго поземельнаго налога, со сложеніемъ этихъ сборовъ со счетовъ.

IV. Установить крайнимъ срокомъ для внесенія на законодательное разсмотрѣніе смѣтъ расходовъ, связанныхъ съ веденіемъ переселенческаго дѣла, — 15 октября предшествующаго смѣтному году.

V. Въ губерніяхъ Тобольской и Томской (кроме Алтайскаго округа вѣдомства Кабинета Его Величества) и генераль-губернаторствахъ Степномъ и Иркутскомъ, относительно переселенцевъ, не подходящихъ подъ дѣйствіе указанныхъ въ отдѣлѣ I настоящаго узаконенія временныхъ правилъ, сохранить въ силѣ правила приложенныя къ статьѣ 706 (прим. 2) законовъ о состояніяхъ (*Свод. Зак.*, т. IX, изд. 1899 г.).

ВРЕМЕННЫЯ ПРАВИЛА

о добровольномъ переселеніи сельскихъ обывателей и мѣщанъ-земледѣльцевъ.

1. Сельскимъ обывателямъ, а равно мѣщанамъ, лично занимающимся хлѣбопашествомъ, желающимъ переселиться въ мѣстности, заселеніе коихъ вызывается видами Правительства, или выходящимъ изъ обществъ, добровольное выселеніе изъ коихъ признается вслѣдствіе особо неблагоприятныхъ хозяйственныхъ условій желательнымъ (ст. 2), могутъ быть оказываемы при переселеніи содѣйствіе и льготы, указанныя въ статьяхъ 7—26 настоящихъ правилъ.

2. Мѣстности, заселеніе коихъ вызывается видами Правительства, а равно мѣстности, добровольное выселеніе изъ которыхъ части населенія признается же-

лательнымъ, опредѣляются по соглашенію Министровъ Внутреннихъ Дѣлъ, Финансовъ и Земледѣлія и Государственныхъ Имуществъ, а также Военнаго Министра въ отношеніи мѣстностей, находящихся въ его вѣдѣніи.

3. Сельскіе обыватели и мѣщане-земледѣльцы, желающіе переселиться на казенныя земли, отводимыя подъ заселеніе, и воспользоваться при этомъ содѣйствіемъ Правительства, обращаются съ ходатайствами объ оказаніи имъ такого содѣйствія въ административныя присутствія уѣздныхъ сѣздовъ или въ соотвѣтствующія симъ сѣздамъ учрежденія. Учрежденія сіи, въ случаѣ признанія заявленныхъ ходатайствъ подлежащими удовлетворенію, выдаютъ просителямъ, установленнымъ порядкомъ, разрѣшенія на переселеніе съ содѣйствіемъ Правительства.

4. Основанія и порядокъ выдачи указанныхъ въ предшедшей (3) статьѣ разрѣшеній на переселеніе устанавливаются инструкціею Министра Внутреннихъ Дѣлъ.

5. Разрѣшенія на переселеніе въ области Сыръ-Дарьинскую, Ферганскую и Самаркандскую и въ Кавказскій край, съ содѣйствіемъ Правительства, выдаются только лицамъ кореннаго русскаго происхожденія православнаго исповѣданія или же послѣдователямъ такихъ раскольничьихъ сектъ, допущеніе которыхъ къ водворенію въ названныхъ мѣстностяхъ Министръ Внутреннихъ Дѣлъ, по соглашенію съ Министромъ Военнымъ и Главноначальствующимъ гражданскою частью на Кавказѣ, по принадлежности, признаетъ возможнымъ.

6. Министру Внутреннихъ Дѣлъ предоставляется вмѣнить подлежащимъ начальствамъ въ обязанность, при выдачѣ на основаніи статей 3—5 настоящихъ правилъ разрѣшеній на переселеніе съ содѣйствіемъ Правительства, оказывать, по возможности, предпочтеніе желающимъ переселиться лицамъ изъ числа отставныхъ и запасныхъ нижнихъ чиновъ, кои имѣютъ въ составѣ семействъ не менѣе двухъ годныхъ для занятія хлѣбопашествомъ работниковъ и принадлежать къ слѣдующимъ разрядамъ: 1) изъ вступившихъ въ службу по правиламъ рекрутскаго устава—тѣмъ, кои не получили надѣла ни отъ казны, ни отъ своихъ обществъ; 2) изъ призванныхъ на военную службу по уставу о воинской повинности: унтеръ-офицерамъ всѣхъ категорій, прослужившимъ сверхъ срока въ сухопутныхъ войскахъ не менѣе десяти, а во флотѣ—не менѣе семи лѣтъ; раненымъ на войнѣ; имѣющимъ знакъ военнаго ордена; отбывшимъ воинскую повинность въ мѣстностяхъ, избранныхъ для новаго водворенія, и вернувшимся затѣмъ на родину, и 3) отбывшимъ воинскую повинность въ Европейской Россіи, семейства коихъ уже переселились.

7. Лица, получившія установленное разрѣшеніе на переселеніе съ содѣйствіемъ Правительства (ст. 3), обязаны послать для выбора и зачисленія за ними подлежащаго количества земельныхъ участковъ ходоковъ, по одному отъ каждой семьи или отъ нѣсколькихъ семей—однообщественниковъ, съ утвержденія въ послѣднемъ случаѣ земскаго начальника или соотвѣтствующаго ему должностнаго лица. Избранные ходоками участки зачисляются мѣстными учрежденіями, завѣдывающими переселеніемъ, за переселенцами на два года.

8. По представленіи переселяющимися удостовѣреній о зачисленіи за ними участковъ или пріемныхъ приговоровъ старожилыхъ обществъ (ст. 13) или же удостовѣреній о причисленіи къ городамъ намѣстничества на Дальнемъ Востокѣ (ст. 14), имъ выдаются земскими начальниками или соотвѣтствующими имъ должностными лицами проходныя свидѣтельства. Получившіе таковыя свидѣтельства не обязаны испрашивать какихъ-либо иныхъ документовъ для увольненія изъ своихъ обществъ. Выдача проходныхъ свидѣтельствъ можетъ производиться безъ возвращенія ходоковъ на родину.

9. Подворно-наслѣдственные участки, а въ селеніяхъ съ общиннымъ землевладѣніемъ—усадебныя земли, оставляемые крестьянскими семьями, переселяющимися въ полномъ составѣ, могутъ быть отчуждаемы ими обществу или однообщественникамъ, за условленное вознагражденіе.

10. Полевые участки надѣльной земли въ селеніяхъ съ общиннымъ землевладѣніемъ, оставляемые крестьянскими семьями, переселяющимися въ полномъ составѣ, передаются обществу, съ выдачею обществомъ выселяющимся домохозяевамъ вознагражденія, размѣръ котораго опредѣляется по добровольному соглашенію. Въ случаѣ несостоявшагося соглашенія съ обществомъ относительно уступки ему оставляемаго переселяющимся участка, таковой можетъ быть переданъ, на срокъ до ближайшаго передѣла, однообщественнику за условленное вознагражденіе, съ возложеніемъ на лицо, принимающее участокъ, всѣхъ лежащихъ на немъ обязательствъ и платежей.

11. Сельскимъ обществамъ, а равно лицамъ, приобрѣтающимъ отъ переселенцевъ оставляемыя ими земли, могутъ быть выдаваемы ссуды на основаніяхъ и въ порядкѣ, опредѣляемыхъ по соглашенію Министровъ Финансовъ, Внутреннихъ Дѣлъ и Земледѣлія и Государственныхъ Имуществъ.

12. Казенныя палаты, по полученіи отъ подлежащихъ крестьянскихъ учреждений документовъ, удостовѣряющихъ устройство переселенцевъ на участкахъ, немедленно дѣлаютъ распоряженія о перечисленіи сихъ лицъ по мѣсту новаго водворенія.

13. Приселеніе переселенцевъ къ старожилымъ обществамъ, не получившимъ земельного устройства, разрѣшается должностными лицами, завѣдывающими крестьянскими дѣлами, по приѣмнымъ приговорамъ обществъ и по соображенію съ земельнымъ ихъ обезпеченіемъ. Приселеніе же къ сельскимъ обществамъ, поземельное устройство коихъ уже закончено, совершается на общемъ основаніи (Свод. Зак., особ. прил. къ т. IX, изд. 1902 г., общ. пол., кн. I), или въ порядкѣ, статьями 9 и 217 положенія о поземельномъ устройствѣ крестьянъ Сибирскихъ (св. зак., особ. прил. къ т. IX, изд. 1902 г., кн. VI) указанномъ.

14. Переселенцы, желающіе поселиться въ городахъ намѣстничества на Дальнемъ Востокѣ, причисляются мѣстными казенными палатами къ подлежащимъ мѣщанскимъ обществамъ безъ согласія послѣднихъ.

15. Казенныя земли отводятся переселенцамъ: въ Европейской Россіи—на одинаковыхъ съ бывшими государственными крестьянами основаніяхъ, а въ прочихъ мѣстностяхъ, на основаніяхъ, установленныхъ для земельного устройства старожилаго населенія. Размѣръ земельного надѣла на наличную душу мужскаго пола опредѣляется по соображенію съ мѣстными сельскохозяйственными условіями и производительностью почвы, но не долженъ превышать установленныхъ предѣльныхъ размѣровъ участковъ, предоставляемыхъ мѣстному крестьянскому населенію въ порядкѣ поземельнаго устройства.

16. Казенныя земли предоставляются переселенцамъ или въ общинное, или въ подворное пользованіе. Избраніе того или другаго порядка землевладѣнія зависитъ отъ самихъ переселенцевъ и опредѣляется приговоромъ подлежащаго сельскаго схода, постановленнымъ по большинству голосовъ лицъ, имѣющихъ право голоса на сходѣ, а тамъ, гдѣ переселенцы не образуютъ изъ себя отдѣльнаго сельскаго общества,—рѣшеніемъ, принятымъ большинствомъ всѣхъ наличныхъ въ поселкѣ переселенцевъ мужскаго пола.

17. Переселенцы, образовавшіе отдѣльныя общества въ мѣстностяхъ, въ которыхъ не введено въ дѣйствіе Высочайше утвержденное 23 іюня 1899 года положеніе о порядкѣ взиманія окладныхъ сборовъ съ надѣльныхъ земель сель-

скихъ обществъ, изъемяются изъ дѣйствія правилъ о круговой порукѣ въ неправномъ отбываніи казенныхъ, земскихъ и мірскихъ сборовъ.

18. Отдѣльнымъ домохозяевамъ предоставляется требовать выдѣленія причитающейся имъ части земли въ хуторскіе отрубы. Означенныя требованія удовлетворяются въ тѣхъ случаяхъ, когда это окажется возможнымъ безъ ущерба для остальныхъ переселенцевъ, водворенныхъ уже на участкѣ, и для дальнѣйшаго заселенія онаго. Дѣла по спорамъ и недоразумѣніямъ по поводу распредѣленія между переселенцами земель и угодій разрѣшаются мѣстными крестьянскими учрежденіями на общемъ основаніи.

19. Основанія и размѣры обложенія отводимыхъ переселенцамъ земель въ отдѣльныхъ мѣстностяхъ опредѣляются общими или дѣйствующими для сихъ мѣстностей особыми узаконеніями.

20. Въ каждомъ переселенческомъ поселкѣ, состоящемъ не менѣе, чѣмъ изъ десяти дворовъ, образуется отдѣльное сельское общество, на общемъ основаніи (Свод. Зак., особ. прил. къ т. IX, изд. 1902 г., общ. пол., кн. 1). Всѣ водворяющіеся въ поселкѣ на свободныхъ земляхъ послѣ образованія сельскаго общества входятъ въ составъ послѣдняго безъ испрошенія отъ него пріемныхъ приговоровъ. Мѣщане, водворяющіеся на казенныхъ земляхъ, перечисляются въ сельскіе обыватели, оставаясь при этомъ, вмѣстѣ съ членами своихъ семействъ, свободными отъ тѣлеснаго наказанія на одинаковыхъ съ мѣщанами основаніяхъ.

21. Состоящія на переселенцахъ недоимки въ казенныхъ сборахъ и въ общій по Имперіи продовольственный капиталъ слагаются со счетовъ.

22. Недоимки по земскимъ и общественнымъ сборамъ, по взысканіи сихъ недоимокъ съ переселенцевъ, обращаются по принадлежности. Недоимки въ продовольственныхъ запасахъ, соотвѣтствующія числу наличныхъ душъ переселившихся семействъ, подлежатъ обращенію въ продовольственные запасы по мѣсту новаго водворенія переселенцевъ, со сложеніемъ со счетовъ прежнихъ обществъ.

23. Переселяющіеся на казенныя земли, равно какъ приселяющіеся къ старожилымъ обществамъ въ опредѣленномъ статьями 3 и 13 порядкѣ, пользуются слѣдующими льготами: а) перевозка сихъ лицъ по желѣзнымъ дорогамъ до мѣста назначенія, а равно передвиженіе по этимъ дорогамъ въ оба конца ходоковъ, отправляемыхъ переселенцами изъ своей среды, производится по особо устанавливаемому для нихъ Министерствомъ Финансовъ пониженному тарифу; б) при водвореніи переселенцы освобождаются отъ казенныхъ платежей и земскихъ денежныхъ сборовъ въ теченіе пяти лѣтъ, считая съ полугодія, слѣдующаго за новымъ водвореніемъ, а въ послѣдующій затѣмъ пятилѣтній срокъ означенные переселенцы облагаются упомянутыми сборами въ половинномъ размѣрѣ; въ Закаспійской области переселенцы не облагаются за отведенныя имъ земли ни казенными, ни земскими сборами въ теченіе десяти лѣтъ, причемъ срокъ этотъ исчисляется для осѣвшихъ уже въ названной области переселенцевъ — съ 1 января 1904 года, а для вновь водворяющихся въ области — съ 1 января слѣдующаго за ихъ водвореніемъ года, и в) переселенцамъ, имѣющимъ при водвореніи болѣе восемнадцати лѣтъ, отбываніе воинской повинности отсрочивается на три года.

24. Переселенцы, причисляющіеся къ мѣщанскимъ обществамъ городовъ намѣстничества на Дальнемъ Востокѣ, пользуются указанною въ пунктѣ в статьи 23 льготою въ отношеніи воинской повинности, а равно освобождаются отъ государственныхъ, земскихъ, городскихъ и общественныхъ повинностей въ теченіе двухъ лѣтъ по водвореніи. Остальные переселенцы, водворяющіеся въ предѣлахъ

намѣстничества на Дальнемъ Востокѣ, а равно лица, водворяющіяся въ Туркестанскомъ генераль-губернаторствѣ, подчиняются относительно отбыванія воинской повинности общимъ правиламъ, какія будутъ установлены для прочаго населенія указанныхъ мѣстностей, причемъ лицамъ, имѣющимъ при водвореніи болѣе пятнадцати лѣтъ, отбываніе сей повинности, на основаніи имѣющихъ быть изданными правилъ, отсрочивается на шесть лѣтъ. До изданія означенныхъ правилъ, дѣйствіе статьи 4 устава о воинской повинности на переселяющихся въ названныя мѣстности не распространяется.

25. Независимо отъ перечисленныхъ въ статьяхъ 23 и 24 льготъ, переселенцамъ могутъ быть оказываемы пособія отъ Правительства: а) выдачею путевыхъ ссудъ, б) выдачею ссудъ на общественныя надобности и на хозяйственное устройство и в) безвозмезднымъ отпускомъ лѣснаго матеріала для построекъ на основаніи дѣйствующихъ по сему предмету правилъ (Выс. утв. 15 іюня 1902 г. и 25 іюня и 17 декабря 1903 г. врем. прав.).

26. Лица, переселившіяся или получившія ходатаескія свидѣтельства до времени обнародованія настоящаго закона, пользуются всеми предоставленными имъ дѣйствовавшими ранѣе узаконеніями льготами.

27. Нижніе чины войскъ Кавказскаго, Туркестанскаго, Сибирскаго и Приамурскаго военныхъ округовъ, Сибирскаго флотскаго экипажа и эскадры Тихаго океана, уволенные въ запасъ или отставку и желающіе, вмѣсто возвращенія на родину, поселиться на казенныхъ земляхъ, могутъ быть устраиваемы на переселенческихъ участкахъ на одинаковыхъ основаніяхъ съ лицами, переселяющимися съ содѣйствіемъ правительства, и, независимо отъ полученія безвозвратныхъ пособій изъ суммъ военнаго вѣдомства, въ размѣрѣ не свыше ста рублей, пользуются всеми предоставленными переселенцамъ льготами при водвореніи и при передвиженіи. Въ Кавказскомъ краѣ и въ областяхъ Сыръ-Дарьинской, Ферганской и Самаркандской, на тѣхъ же основаніяхъ, водворяются только нижніе чины, удовлетворяющіе требованіямъ, указаннымъ въ статьѣ 5 настоящихъ правилъ.

28. Относительно переселенцевъ, самовольно оставившихъ мѣста ихъ новаго водворенія, соблюдаются слѣдующія правила: а) лица, самовольно оставившія, послѣ ихъ водворенія, отведенныя имъ земли, могутъ быть надѣлены другими свободными казенными землями только въ случаяхъ, заслуживающихъ особаго уваженія, по усмотрѣнію мѣстныхъ учрежденій, завѣдывающихъ переселеніемъ; б) надѣлы переселенцевъ, самовольно покинувшихъ мѣста водворенія, считаются свободными для водворенія новыхъ переселенцевъ по истеченіи двухлѣтняго срока со времени оставленія ихъ лицами, коимъ они были предоставлены; въ случаяхъ удостовѣренія должностныхъ лицъ, завѣдывающихъ устройствомъ переселенцевъ, что самовольно ушедшіе окончательно оставили отведенныя имъ земли, указанный двухлѣтній срокъ, по усмотрѣнію мѣстныхъ учрежденій, завѣдывающихъ переселеніемъ, можетъ подлежать сокращенію; надѣлы же переселенцевъ, перешедшихъ на другое мѣсто съ надлежащаго разрѣшенія, а равно перечислившихся въ установленномъ порядкѣ въ сельскія или мѣщанскія общества, поступаютъ вновь въ распоряженіе мѣстныхъ учрежденій, завѣдывающихъ переселеніемъ, немедленно за состоявшимся перечисленіемъ переселенцевъ; в) въ случаѣ неизвѣстности мѣста жительства самовольно ушедшихъ лицъ, числящихся на ихъ надѣлахъ недоимки слагаются со счетовъ по истеченіи двухъ лѣтъ, и г) взысканіе ссудъ съ переселенцевъ, проживающихъ внѣ мѣстъ причисленія, производится по мѣсту дѣйствительнаго пребыванія недоимщиковъ.

29. Переселенцамъ, перечисленнымъ по мѣстамъ новаго водворенія и жела-

ющимъ возвратиться на родину, выдача увольнительныхъ свидѣтельствъ разрѣшается мѣстными учрежденіями, завѣдывающими переселеніемъ, безъ соблюденія требованій пунктовъ 2 и 7 статьи 208 общаго положенія о крестьянахъ (Свод. Зак., особ. прил. къ т. IX, изд. 1902 г., кн. I). Уволенные на этомъ основаніи переселенцы обязаны въ теченіе шести мѣсяцевъ со времени ихъ увольненія представить приѣмные приговоры сельскихъ обществъ, въ коихъ они состояли до переселенія; въ случаѣ неисполненія сего, они приписываются къ соотвѣтствующей волости безъ приѣмнаго приговора.

(§ 6, ст. 218 Общ. Пол., изд. 1902 г.).

Собр. Узак. и Распор. Правит., 1904 г., ст. 1443:

О порядкѣ образованія переселенческихъ участковъ въ юго-восточныхъ губерніяхъ Европейской Россіи.

Высочайше утвержденное 7 іюня 1904 г. мнѣніе Государственнаго Совѣта:

I. Въ измѣненіе и дополненіе подлежащихъ узаконеній постановить:

1. Образованіе переселенческихъ участковъ изъ казенныхъ земель Самарской, Уфимской и Оренбургской губерній, а также производство, въ потребныхъ случаяхъ, обмѣновъ части надѣльныхъ земель на казенныя, въ порядкѣ, указанномъ въ нижеслѣдующихъ статьяхъ (ст. 2 и 22), возлагается на состоящія при Министерствѣ Земледѣлія и Государственныхъ Имуществъ особыя временныя партіи.

2. Упомянутые въ предшедшей (1) статьѣ участки и обмѣны проектируются на основаніи имѣющагося плановаго матеріала, по надлежащей его повѣркѣ, а въ случаѣ настоятельной въ томъ необходимости — на основаніи данныхъ, полученныхъ при посредствѣ новой съемки.

3. Участки образуются изъ земель, удобныхъ для обращенія подъ сельскохозяйственное пользованіе, и должны быть обеспечены водой. Если участокъ не обеспеченъ естественными водами, то выясняется возможность устройства колодезь или искусственныхъ водохранилищъ, причемъ на каждой селитебной осѣдлости устраивается на средства казны по одному колодезю.

4. Въ составъ переселенческихъ участковъ, съ согласія подлежащихъ обществъ и селеній, выраженнаго приговоромъ двухъ третей домохозяевъ, имѣющихъ голосъ на сходѣ, могутъ быть включаемы чрезполосныя съ казенными землями или вклинивающіяся въ нихъ надѣльныя угодья. Взамѣнъ включаемыхъ въ составъ переселенческихъ участковъ надѣльныхъ угодій подлежащимъ обществамъ и селеніямъ отводятся равноцѣнныя казенныя земли, или же соотвѣтствующей части домохозяевъ означенныхъ обществъ и селеній разрѣшается выселиться на переселенческіе участки. Предусматриваемые въ настоящей статьѣ обмѣны и уступки крестьянами надѣльныхъ земель подъ переселенческіе участки производятся съ утвержденія губернскихъ присутствій, причемъ при совершеніи такихъ обмѣновъ соблюдаются правила, изложенныя въ статьяхъ 197 — 203 положеній объ установленіяхъ, завѣдывающихъ крестьянскими дѣлами (Свод. Зак., т. IX, зак. сост., особ. прил., изд. 1902 г., кн. III).

5. Арендаторамъ казенныхъ оброчныхъ статей, включаемыхъ въ переселенческіе участки, предоставляется пользоваться этими статьями до истеченія срока аренднаго договора. Въ случаѣ, если въ договорѣ имѣется оговорка о правѣ казны на досрочное отобраніе сданной въ аренду оброчной статьи, вопросъ о прекращеніи аренды или продолженіи ея до истеченія срока дѣйствующаго договора разрѣшается въ порядкѣ, указанномъ въ статьяхъ 14 — 17, по совмѣстномъ выясненіи чиновникомъ, завѣдывающимъ казенными землями и оброчными статьями, завѣдывающимъ временною партією и земскимъ начальникомъ

характера хозяйства арендаторовъ и произведенныхъ ими на заарендованной статьѣ затратъ.

6. Въ случаяхъ, предусмотрѣнныхъ статьею 27 отдѣла I Высочайше утвержденнаго 5 іюня 1900 года мѣнія Государственнаго Совѣта объ измѣненіи и дополненіи устава о казенныхъ оброчныхъ статьяхъ (Собр. узак., ст. 1925), за содержателями статей остается право на сохраненіе за собою оброчной статьи еще на одинъ срокъ, равный опредѣленному въ прежнемъ договорѣ. Въ случаяхъ, предусмотрѣнныхъ статьею 28 того же закона, вопросъ объ оставленіи статей за прежними содержателями разрѣшается губернскимъ присутствіемъ; при этомъ, если съ мѣніемъ большинства не согласится губернаторъ, начальникъ управленія земледѣлія и государственныхъ имуществъ или управляющій казенною палатою, то означенный вопросъ представляется на разрѣшеніе Министра Земледѣлія и Государственныхъ Имуществъ, по соглашенію съ Министрами Внутреннихъ Дѣлъ и Финансовъ.

7. Производители работъ обязаны принимать отъ крестьянскихъ обществъ, товариществъ или отдѣльныхъ лицъ, арендующихъ включаемыя въ переселенческіе участки оброчныя статьи или возбудившихъ ходатайства о сдачѣ имъ таковыхъ въ аренду, всякаго рода устные и письменныя заявленія о нуждахъ ихъ въ означенныхъ оброчныхъ статьяхъ, а также ходатайства о желаніи выселиться на образуемые участки (ст. 4).

8. Участки образуются для водворенія переселенцевъ либо селеніями, либо хуторами.

9. Земли, предназначаемыя для водворенія переселенцевъ селеніями, должны быть разбиваемы на участки возможно небольшого размѣра. Образованіе участковъ свыше нежели на сто душъ мужскаго пола каждый допускается лишь въ случаѣ невозможности, по условіямъ расположенія угодій или водоснабженія, разбивки данной мѣстности на болѣе мелкіе участки и притомъ не иначе, какъ съ утвержденія губернскаго присутствія.

10. Подъ хуторскіе участки отводятся небольшія площади земель, на коихъ, по незначительности размѣра или особенностямъ ихъ очертаній, не можетъ быть образовано селеній, а также и болѣе значительныя пространства, разбивка коихъ на хуторскіе отрубы, пригодные для образованія самостоятельныхъ хозяйствъ, можетъ быть произведена безъ особыхъ затрудненій. Въ случаѣ необходимости, допускается выдѣленіе сѣнокосныхъ угодій или выгоновъ въ одну общую для нѣсколькихъ хуторовъ дачу, а также отводъ на нѣсколько хуторскихъ отрубовъ одного общаго усадебнаго участка.

11. При образованіи участковъ для водворенія переселенцевъ селеніями, число душъ мужскаго пола, могущихъ быть водворенными на каждомъ отдѣльномъ селенномъ участкѣ, опредѣляется съ такимъ расчетомъ, чтобы на каждую мужскую душу причиталось: въ уѣздахъ Самарскомъ и Ставропольскомъ, Самарской губерніи, по четыре десятины удобной земли, въ прочихъ мѣстностяхъ той же губерніи, а равно въ губерніяхъ Оренбургской и Уфимской—по пяти десятинъ, а въ нѣкоторыхъ особо неблагоприятныхъ въ сельскохозяйственномъ отношеніи мѣстностяхъ Новоузенскаго и Николаевскаго уѣздовъ, Самарской губерніи, — до семи десятинъ. Означенныя мѣстности опредѣляются Министромъ Земледѣлія и Государственныхъ Имуществъ по соглашенію съ Министромъ Внутреннихъ Дѣлъ. Хуторскіе отрубы отводятся, по установленному для данной мѣстности размѣру душеваго надѣла, на четыре души мужскаго пола. Въ тѣхъ случаяхъ, когда въ границахъ переселенческихъ участковъ оказываются малоцѣнныя лѣсныя заросли, таковыя выдѣляются, гдѣ возможно, въ особый лѣсной надѣлъ, площадь

котораго не можетъ превышать полудесятины на душу или двухъ десятинаъ на хуторской отрубъ.

12. Одновременно съ образованіемъ переселенческихъ участковъ (ст. 9) назначаются въ натурѣ и на планѣ мѣста, удобныя для устройства селеній и кладбищъ.

13. На каждую площадь переселенческихъ и хуторскихъ участковъ, образованныхъ для водворенія не менѣе пятисотъ душъ мужскаго пола, оставляется въ запасъ по одному участку, размѣромъ въ тридцать восемь десятинаъ, считая въ томъ числѣ: подъ церковь 33 дес., школу 3 дес. и кладбище 2 дес. Кромѣ упомянутаго приходскаго кладбища, при каждомъ селеніи (ст. 12) отводится для устройства особаго для селенія кладбища отъ половины до одной десятины. По постройкѣ на участкѣ церкви и съ учрежденіемъ при ней прихода, духовное вѣдомство можетъ входить съ крестьянами въ соглашеніе относительно обмѣна церковнаго участка на другой, въ предѣлахъ той предназначенной подъ заселеніе площади, на которую разсчитанъ церковный участокъ. Означенные обмѣны производятся съ соблюденіемъ порядка, въ статьѣ 4 указаннаго.

14. Проекты образованія переселенческихъ участковъ, заявленія и ходатайства населенія и всѣ связанныя съ дѣломъ образованія участковъ предположенія (ст. 4—13) производителей работъ, составленныя, въ чемъ слѣдуетъ, совмѣстно съ гидротехникомъ и лѣсоводомъ партій, вносятся завѣдывающимъ временною партіею на разсмотрѣніе административныхъ присутствій уѣздныхъ сѣздовъ (Свод. Зак., т. IX, зак. сост., особ. прил., изд. 1902 г., кн. III, пол. устан. крест., ст. 66), въ коихъ по дѣламъ этого рода участвуютъ на правахъ членовъ, завѣдывающій временною партіею, производитель работъ, составлявшій проектъ образованія участка, чиновникъ переселенческаго управленія — въ случаѣ, если таковой командированъ, — чиновникъ, завѣдывающій оброчными статьями и казенными землями въ данной мѣстности, и лѣсничій или иной чинъ, завѣдывающій лѣсничествомъ, а также гидротехникъ и лѣсоводъ временной партіи — по вопросамъ, касающимся ихъ спеціальности. При слушаніи указанныхъ въ сей (14) статьѣ дѣлъ, для законнаго состава сѣзда необходимо присутствіе председателя или заступающаго его лица, завѣдывающаго временною партіею, земскаго начальника, въ предѣлахъ участка котораго образованъ переселенческой участокъ, чиновникъ переселенческаго управленія, — если таковой командированъ, — и чиновника, завѣдывающаго казенными землями и оброчными статьями. Въ засѣданіи сѣзда: 1) вызываются для объясненій подлежащіе волостные старшины и сельскіе старосты и 2) приглашаются для заявленія о своихъ нуждахъ: а) уполномоченные крестьянскихъ обществъ, селеній и товариществъ, арендующихъ оброчныя статьи или ходатайствующихъ о сдачѣ имъ таковыхъ, и б) отдѣльные крестьяне, интересы коихъ затрогиваются образованіемъ участковъ. неявка названныхъ въ пунктѣ 2 настоящей статьи лицъ не останавливаетъ рѣшеній сѣздовъ. Къ участию въ засѣданіяхъ уѣздныхъ сѣздовъ по указаннымъ въ сей статьѣ дѣламъ вмѣсто завѣдывающаго партіею можетъ быть командированъ, по распоряженію Министра Земледѣлія и Государственныхъ Имуществъ, производитель работъ.

15. Постановленія административныхъ присутствій уѣздныхъ сѣздовъ по дѣламъ, упомянутымъ въ предшедшей (14) статьѣ, излагаются въ особыхъ протоколахъ и постановляются по большинству голосовъ, причемъ, въ случаѣ равенства ихъ, голосъ председателя даетъ перевѣсъ.

16. Постановленія административныхъ присутствій уѣздныхъ сѣздовъ: 1) объ образованіи переселенческихъ участковъ, съ включеніемъ крестьянскихъ надѣль-

ныхъ угодій (ст. 4); 2) объ образованіи переселенческихъ участковъ, соединенномъ съ выселеніемъ на образуемые участки крестьянъ, надѣлы коихъ вошли въ составъ означенныхъ участковъ (ст. 4); 3) о правѣ казны на досрочное отобрание сданной въ аренду оброчной статьи (ст. 5), и 4) объ образованіи переселенческихъ участковъ размѣромъ свыше нежели на сто душъ мужскаго пола (ст. 9), а равно и всѣ постановленія, по коимъ не согласился съ мнѣніемъ большинства кто-либо изъ лицъ, присутствіе коихъ необходимо для законнаго состава сѣзда (ст. 14), а по вопросамъ, касающимся включенія въ участки лѣсныхъ насажденій, лѣсничій или лицъ, его замѣняющее, — представляются на разрѣшеніе губернскаго присутствія. На разрѣшеніе послѣдняго восходятъ и жалобы, могущія послѣдовать со стороны населенія. Какъ жалобы, такъ и особыя мнѣнія подаются, не позже мѣсячнаго срока со дня объявленія постановленія, въ уѣздный сѣздъ, который безотлагательно направляетъ ихъ въ губернское присутствіе.

17. Губернское присутствіе окончательно разрѣшаетъ упомянутыя въ предшедшей (16) статьѣ дѣла, по возможности въ ближайшемъ засѣданіи, при непремѣнномъ участіи начальника управленія земледѣлія и государственныхъ имуществъ или лица, заступающаго его мѣсто, и завѣдывающаго временною партіею. При заявленіи особаго мнѣнія со стороны губернатора или начальника управленія земледѣлія и государственныхъ имуществъ, дѣло поступаетъ на окончательное, по взаимному соглашенію, разрѣшеніе Министровъ Внутреннихъ Дѣлъ и Земледѣлія и Государственныхъ Имуществъ.

18. Отграниченіе въ натурѣ переселенческихъ участковъ, съ постановкою ясныхъ и прочныхъ знаковъ, производится по окончательномъ разрѣшеніи возникшихъ разномыслей и жалобъ.

19. Образованные участки, до начала ихъ заселенія, остаются въ завѣдываніи подлежащихъ надзирателей или иныхъ должностныхъ лицъ, завѣдывающихъ казенными землями и оброчными статьями. Сии должностныя лица принимаютъ мѣры къ извлеченію дохода изъ незаселенныхъ участковъ, съ тѣмъ условіемъ, чтобы эти послѣдніе безпрепятственно, во всякое время, могли поступить въ пользованіе переселенцевъ. При этомъ однако, если участокъ сданъ подъ сѣнокосеніе, сѣмщику предоставляется, во всякомъ случаѣ, право убрать сѣно; если участокъ сданъ подъ посѣвъ, засѣянный на такомъ участкѣ хлѣбъ поступаетъ въ пользу посѣвщика, за исполненныя же имъ работы по подготовкѣ къ посѣву оставшейся незасѣяною земли онъ получаетъ вознагражденіе, по расчету стоимости произведенныхъ работъ. Вошедшія въ составъ участковъ лѣсныя насажденія, имѣющія образовать лѣсной надѣлъ, впредь до начала заселенія участковъ, состоятъ подъ охраною чиновъ лѣснаго вѣдомства.

20. Зачисленіе душевыхъ долей и хуторскихъ отрубовъ за ходоками и самое водвореніе переселенцевъ лежитъ на обязанности земскихъ начальниковъ, которые о всѣхъ состоявшихся зачисленіяхъ за ходоками, а также о начавшемся водвореніи переселенцевъ на участкѣ или о занятіи хуторскаго отруба увѣдомляютъ управленіе земледѣлія и государственныхъ имуществъ. Со времени начатія дѣйствительнаго заселенія, участки и хуторскіе отрубы изъемяются изъ завѣдыванія названнаго управленія.

21. Списки окончательно образованныхъ участковъ, со свѣдѣніями о пространствѣ cadaго изъ нихъ, о числѣ, въ подлежащихъ случаяхъ, душевыхъ долей, о разстояніи отъ ближайшихъ станцій желѣзной дороги или пароходной, а также почтовой, равно какъ и отъ ближайшаго населеннаго пункта, завѣдывающій партіею безъ замедленія представляетъ въ департаментъ государственныхъ

земельныхъ имуществъ и переселенческое управленіе, а также сопровождаетъ мѣстному управленію земледѣлія и государственныхъ имуществъ и губернатору, который безотлагательно сообщаетъ ихъ земскому начальнику и чиновнику переселенческаго управленія.

22. Объ окончательномъ заселеніи участка земскій начальникъ увѣдомляетъ завѣдывающаго временною партіею, а по окончаніи работъ партіи въ его участкѣ — мѣстное управленіе земледѣлія и государственныхъ имуществъ, для выдачи переселенцамъ владѣнныхъ записей на тѣхъ же основаніяхъ, какія установлены для земельного устройства бывшихъ государственныхъ крестьянъ въ подлежащей губерніи.

II. Поручить Министрамъ Земледѣлія и Государственныхъ Имуществъ и Внутреннихъ Дѣлъ, по принадлежности, преподать подлежащимъ, имъ подвѣдомственнымъ, должностнымъ лицамъ нижеслѣдующія разъясненія:

1) Предварительно открытія въ какомъ-либо уѣздѣ работъ по образованію участковъ, начальникъ управленія земледѣлія и государственныхъ имуществъ, совмѣстно съ завѣдывающимъ партіею (отд. I ст. 1) и переселенческимъ чиновникомъ, опредѣляютъ: а) тѣ мѣстности, гдѣ на казенныхъ земляхъ могутъ быть образованы переселенческіе участки, и б) тѣ земли, въ предѣлахъ указанныхъ въ пунктѣ а мѣстностей, которыя не должны быть включаемы въ участки, и вносятъ свои предположенія на разсмотрѣніе губернскихъ присутствій. Постановленія означенныхъ присутствій, состоявшіяся по предмету пункта а, представляются на утвержденіе Министра Земледѣлія и Государственныхъ Имуществъ, по соглашенію съ Министрами Внутреннихъ Дѣлъ и Финансовъ. Тѣмъ же порядкомъ направляются и постановленія присутствій по предметамъ, упомянутымъ въ пунктѣ б, если губернаторъ или начальникъ управленія земледѣлія и государственныхъ имуществъ не согласятся съ мнѣніемъ большинства.

2) Въ составъ переселенческихъ участковъ не должны быть включаемы площади, поросшія доброкачественнымъ лѣсомъ, а также признанныя подлежащими зарощенію лѣсомъ или удобныя для устройства болѣе значительныхъ водоемовъ, необходимыя для устройства плотбищъ, намѣченныя для устройства горнозаводскихъ и иныхъ промышленныхъ предпріятій или для опытныхъ и учебныхъ сельскохозяйственныхъ учрежденій. Равнымъ образомъ въ участки не включаются земли, которыя признано будетъ необходимымъ оставить въ составѣ оброчныхъ статей въ цѣляхъ воздѣйствія на мѣстное сельское хозяйство или въ виду иныхъ предвидимыхъ общегосударственныхъ потребностей.

3) При проектированіи переселенческихъ участковъ на производителяхъ работъ (отд. I ст. 7 и 14) лежитъ обязанность выяснять, совмѣстно съ подлежащими земскими начальниками, условія землевладѣнія и хозяйства обществъ и селеній, которыя арендуютъ, въ полномъ составѣ или въ составѣ товариществъ, включаемыя въ участки казенныя земли, или къ надѣламъ которыхъ эти земли непосредственно примыкаютъ, въ видахъ точнаго исполненія требованій статьи 5 настоящаго отдѣла и статей 4, 5 и 6 отдѣла I.

4) Переселенческіе участки въ теченіе первыхъ двухъ лѣтъ по ихъ образованіи и утвержденіи предназначаются исключительно подъ водвореніе безземельныхъ крестьянъ той же губерніи, а также крестьянъ тѣхъ обществъ и селеній губерніи, земельныя надѣлы которыхъ, съ присоединеніемъ пріобрѣтенной въ собственность земли, не достигаютъ, по расчету на наличную душу, нормъ, указанныхъ въ статьѣ 11 отдѣла I, равно какъ и крестьянъ тѣхъ обществъ и селеній, коимъ предоставлено преимущественное право переселенія, на основаніи статьи 5 настоящаго отдѣла и статьи 4 отдѣла I. По истеченіи двухлѣтняго срока, участки

поступаютъ подъ заселеніе на общемъ основаніи, причемъ однако мѣстнымъ безземельнымъ и малоземельнымъ крестьянамъ предоставляется преимущество въ зачисленіи долей на участкахъ передъ переселенцами изъ другихъ губерній.

5) Крестьянамъ, принадлежащимъ къ составу сельскихъ обществъ или товариществъ, арендовавшихъ включенныя въ составъ переселенческихъ участковъ оброчныя статьи или ходатайствовавшихъ о сдачѣ имъ таковыхъ статей въ аренду, и владѣющимъ, по расчету на наличную мужскую душу, вмѣстѣ съ арендованными угодьями, меньшимъ количествомъ земли, чѣмъ установлено въ статьѣ 11 отдѣла I, представляется, по ихъ усмотрѣнію: 1) переселиться, въ соотвѣтствующемъ недостатку земли числѣ душъ, на образованные, съ включеніемъ сказанныхъ статей, переселенческіе участки, съ полученіемъ въ такомъ случаѣ всѣхъ льготъ и воспособленій, предоставляемыхъ переселенцамъ, или 2) сохранить статьи по прежнему въ арендномъ содержаніи или снять таковыя въ аренду, на основаніяхъ, установленныхъ Высочайше утвержденнымъ 5 іюня 1900 г. мнѣніемъ Государственнаго Совѣта объ измѣненіи и дополненіи устава о казенныхъ оброчныхъ статьяхъ (Собр. узак., ст. 1925).

6) На обязанность губернскихъ присутствій возлагается опредѣлять въ случаяхъ, предусмотрѣнныхъ статьею 5 настоящаго (II) отдѣла, размѣры дѣйствительной земельной нужды какъ цѣлыхъ обществъ и товариществъ, такъ и отдѣльныхъ, входящихъ въ ихъ составъ, домохозяевъ, принимая въ расчетъ принадлежащія имъ надѣльныя, купленныя и арендованныя земли.

(§ 16, ст. 8 и 369 Общ. Пол., изд. 1902 г.)

Одобрена Г. Министромъ Государственныхъ
Имуществъ, по журналу Совѣту Министерства
30 Декабря 1853 г.

ИНСТРУКЦІЯ

объ управленіи мірскими капиталами.

О Г Л А В Л Е Н І Е.

Инструкціи объ управленіи мірскими капиталами.

Раздѣль первый.

Положенія общія §§ 1, 2, 3, 4 и 5.

Глава I.—О порядкѣ обращенія въ мірскіе капиталы суммъ: §§ 6, 7, 8, 9 и 10.

Глава II.—О храненіи мірскихъ капиталовъ: §§ 11, 12, 13, 14, 15, 16, 17,
18, 19 и 20.

Глава III.—О расходованіи мірскаго капитала.

Отдѣленіе I.—О расходованіи суммъ вообще: §§ 21, 22, 23, 24, 25, 26,
27, 28 и 29.

Отдѣленіе II.—О порядкѣ выдачи ссудъ: §§ 30, 31, 32, 33, 34, 35, 36,
37, 38, 39, 40, 41, 42, 43, 44, 45 и 46.

Глава IV.—О возвратѣ ссудъ: §§ 47, 48, 49, 50, 51, 52, 53 и 54.

Глава V.—О свидѣтельствѣ суммъ мірскаго капитала: §§ 55, 56, 57, 58 и 59.

Отдѣленіе I.—О порядкѣ свидѣтельства суммъ: §§ 60, 61, 62, 63 и 64.

Отдѣленіе II.—Объ учетѣ прихода, расхода и остатка суммъ по биркамъ:
§§ 65, 66, 67, 68, 69, 70, 71, 72, 73, 74, 75 и 76.

Отдѣленіе III.—О послѣдствіяхъ свидѣтельства суммъ: §§ 77.

Глава VI.—О счетоводствѣ и отчетности:

Отдѣленіе I.—О счетоводствѣ: §§ 78, 79, 80 и 81.

Отдѣленіе II.—Объ отчетности: §§ 82, 83, 84, 85 и 86.

Раздѣль второй.

Глава I.—Объ обязанностяхъ мѣстъ и лицъ по движенію мірскихъ капиталовъ.

Отдѣленіе I.—Объ обязанностяхъ Палаты Государственныхъ Имуществъ и
управляющаго ею: §§ 87, 88, 89, 90, 91, 92 и 93.

Отдѣленіе II.—Объ обязанностяхъ окружныхъ начальниковъ: §§ 94, 95 и 96.

Отдѣленіе III.—Объ обязанностяхъ лицъ, завѣдывающихъ мірскими капи-
талами: §§ 97, 98, 99 и 100.

Глава II.—Объ отвѣтственности.

Отдѣленіе I.—Объ отвѣтственности Палаты Государствен. Имуществъ: § 101.

Отдѣленіе II.—Объ отвѣтственности окружнаго начальника: § 102.

Отдѣленіе III.—Объ отвѣтственности лицъ, завѣдывающихъ мірскими капи-
талами: §§ 103, 104 и 105.

ИНСТРУКЦІЯ

объ управленіи мірскими капиталами.

РАЗДѢЛЬ ПЕРВЫЙ.

Положенія общія.

§ 1. Въ каждомъ сельскомъ обществѣ учреждается капиталъ подъ названіемъ мірскаго, для преподанія обществу государственныхъ крестьянъ способовъ къ удовлетворенію общихъ нуждъ по предметамъ сельскаго благоустройства, хозяйственныхъ улучшеній и благотворительности, а равно для того, чтобы посредствомъ ссудъ изъ капитала содѣйствовать развитію сельской промышленности и торговли, сообразно съ мѣстными потребностями.

(Прилож. къ 469 ст. XII т. по 3 прод. и приказанія Г. Министра Госуд. Имуществъ 9 Декабря 1844 г.).

§ 2. На составленіе мірскаго капитала поступаютъ:

а) Половина доходовъ съ мірскихъ оброчныхъ статей, за исключеніемъ земляныхъ, обращавшаяся прежде сего въ хозяйственный капиталъ.

Примѣчаніе 1. Другая половина дохода съ оброчныхъ статей, оставаясь въ распоряженіи обществъ, должна поступать преимущественно на покрытіе мірскаго сбора, потомъ общественнаго, затѣмъ остатокъ въ платежъ податей.

Примѣчаніе 2. Доходъ съ отдаваемыхъ въ оброчное содержаніе общественныхъ земель поступаетъ въ полное распоряженіе крестьянъ.

б) Штрафы, взысканные съ крестьянъ по приговорамъ волостной и сельской расправъ.

в) Выморочные капиталы государственныхъ крестьянъ.

г) Доходы, получаемые отъ случайнаго найма общественныхъ людей.

д) Суммы отъ продажи: 1) излишка общественнаго хлѣба за пополненіемъ магазиновъ установленною пропорціею; 2) общественныхъ зданій.

е) Суммы, получаемыя обществами отъ квартирующихъ войскъ за разные продукты, если не принадлежать нѣкоторымъ крестьянамъ въ частности.

ж) Денежные вклады, допущенные съ утвержденія начальства, и пожертвованія крестьянъ, если они не имѣютъ особо опредѣленнаго назначенія.

з) Капиталы, принадлежащіе частно сельскимъ обществамъ, равно какъ часть общихъ крестьянскихъ капиталовъ, не имѣющихъ опредѣленнаго назначенія и не принадлежащихъ одному какому-либо обществу, по распредѣленію оныхъ между сими обществами.

и) Половина доходовъ отъ вѣсовъ, лавокъ и балагановъ, учреждаемыхъ въ торговыхъ селеніяхъ на площадяхъ, во время ярмарокъ и праздничныхъ дней, если статьи эти не вошли въ составъ мірскихъ или казенныхъ оброчныхъ статей.

(Тамъ же и циркуляръ 11 Марта 1843 г., № 1450, а равно § 8 о движеніи суммъ хозяйственнаго капитала).

§ 3. Мірскіе капиталы состоятъ въ непосредственномъ распоряженіи сельскихъ обществъ, на основаніяхъ, изложенныхъ ниже сего.

(Приложеніе къ 469 ст. XII т.).

§ 4. Завѣдываніе капиталами возлагается на сельскаго старшину съ двумя попечителями изъ благонадежныхъ крестьянъ по избранію, произведенному обществомъ на основаніи правилъ, установленныхъ вообще для выбора лицъ въ общественныя должности.

(Приказ. Г. Министра 9 Октября 1844 г.).

§ 5. Письмоводство, счетоводство и отчетность по мірскимъ капиталамъ относятся къ обязанности волостныхъ или сельскихъ писарей.

Тоже.

ГЛАВА I.

О порядкѣ обращенія въ мірскіе капиталы суммъ.

§ 6. Всѣ суммы, подлежащія къ обращенію въ составъ мірскихъ капиталовъ, поступаютъ первоначально въ волостное правленіе, а изъ онаго переходятъ уже къ лицамъ, коимъ ввѣрено завѣдываніе мірскими капиталами.

Примѣчаніе. Волостному правленію строго воспрещается уполномочивать старшину или одного изъ попечителей принимать откуда либо суммы, слѣдующія въ мірской капиталъ; суммы сего рода должны непремѣнно поступать первоначально въ волостное правленіе.

§ 7. Переходъ суммъ изъ волостнаго правленія совершается не иначе, какъ по запискѣ тѣхъ суммъ по шнуровымъ книгамъ правленія расходомъ, съ полученіемъ отъ лицъ, завѣдывающихъ мірскими капиталами, въ принятіи суммъ, надлежащихъ по книгѣ росписокъ.

§ 8. Вмѣстѣ съ передачею суммъ волостное правленіе даетъ лицамъ, завѣдывающимъ мірскими капиталами, предписаніе, въ которомъ объясняетъ, изъ какого мѣста, или отъ кого поступила сумма, родъ оной и самое количество.

§ 9. Поступившія такимъ образомъ суммы записываются по книгѣ мірскаго капитала приходомъ, а на самыхъ предписаніяхъ дѣлается отмѣтка: какого мѣсяца и числа и подъ какимъ номеромъ въ книгѣ сумма записана.

§ 10. Никакихъ суммъ, слѣдующихъ въ мірской капиталъ, лица, завѣдывающія онымъ, прямо къ себѣ, помимо волостнаго правленія, принимать не должны.

ГЛАВА II.

О храненіи мірскаго капитала.

§ 11. Наличность мірскаго капитала хранится въ особомъ ларцѣ за ключемъ и печатями лицъ, завѣдывающихъ мірскимъ капиталомъ. Ключъ отъ ларца находится у сельскаго старшины.

§ 12. Ларецъ съ наличностью мірскаго капитала хранится въ денежномъ сундукѣ волостнаго правленія.

§ 13. Ларецъ открывается не иначе, какъ въ присутствіи волостнаго головы, сельскаго старшины и попечителей.

§ 14. Въ случаѣ болѣзни или отсутствія кого-либо изъ поименованныхъ въ предъидущемъ § лицъ, его замѣняетъ тотъ, на кого возложено будетъ исправленіе его должности.

§ 15. Въ ларецъ влагаются всѣ суммы какъ въ наличныхъ деньгахъ, такъ равно въ билетахъ Приказа Общественнаго Призрѣнія или другихъ кредитныхъ учрежденій и квитанціяхъ или билетахъ вспомогательныхъ и сберегательныхъ кассъ въ переданныхъ въ оныя суммахъ мірскаго капитала.

§ 16. Въ ларцѣ, вмѣстѣ съ суммами и билетами, имѣется тетрадь, въ которой записывается каждый вкладъ или вынутіе, съ означеніемъ, какого мѣсяца и

числа, сколько вложено или вынута и сколько затѣмъ состоитъ на лицо въ ларецѣ деньгами и билетами.

§ 17. Если изъ суммъ, принятыхъ во время присутствія, произведены будутъ расходы, то, при вкладѣ въ ларецъ остатка изъ оныхъ, записывается изъ тетради вложенною вся принятая сумма, израсходованное же количество показывается вынутымъ.

§ 18. Лица, завѣдывающія мѣрскимъ капиталомъ, постоянно наблюдаютъ, чтобы капиталъ не оставался безъ приращенія процентами, для сего, въ случаѣ неимѣнія въ виду расходовъ, дозволенныхъ §§ 21 и 25 сей инструкціи, обязаны, оставя до 50 р., все прочее количество обратить въ вспомогательныя и сберегательныя кассы, или передать въ волостное правленіе для взноса въ Приказы Общественнаго Призрѣнія, или другія кредитныя установленія.

(Приказ. г. Министра, послѣдов. въ 1847 г.).

§ 19. Передача въ вспомогательныя и сберегательныя кассы, равно взносъ въ кредитныя установленія суммъ должны быть дѣлаемы, для удобства въ исчисленіи процентовъ, круглыми числами.

§ 20. Наблюденіе за точнымъ исполненіемъ постановленнаго въ предъидущемъ § правила относится къ непосредственной обязанности волостнаго головы.

Примѣчаніе. Обратное требованіе, внесенныхъ въ кредитныя установленія суммъ, въ части или въ полномъ количествѣ, должно совершаться не иначе, какъ съ разрѣшенія Палаты Государственныхъ Имуществъ и притомъ посредствомъ ея.

ГЛАВА III.

О расходованіи мѣрскаго капитала.

ОТДѢЛЕНІЕ 1-Е.

О расходованіи суммъ вообще.

§ 21. Употребленіе капитала начинается не прежде, когда онаго составитя по 1 руб. на душу. По достиженіи сего размѣра дозволяется однако же расходовать одни лишь проценты, когда же составитя въ обществѣ капитала свыше 1 руб. на душу, въ то время можетъ расходоваться на указанные въ законѣ предметы и самый капиталъ, сколько его будетъ свыше 1 руб.; неприкосновенный же капиталъ въ 1 руб. сер. на душу можетъ быть употребленъ только на раздачу въ ссуды установленнымъ ниже порядкомъ, въ видѣ одного приращенія этого капитала.

(На основаніи приказанія г. Министра, послѣд. въ 1847 г.).

§ 22. Расходы изъ мѣрскаго капитала раздѣляются на два рода: на безвозвратные и возвратные.

§ 23. Безвозвратные расходы производятся только на общественныя надобности, какъ-то:

- а) на постройку и поправку церквей и разныхъ общественныхъ зданій;
- б) на вознагражденіе при переносѣ частныхъ строеній по видамъ сельскаго благоустройства;
- в) на устройство сельскихъ дорогъ, запрудъ, колодцевъ и водопоевъ;
- г) на покупку лучшихъ породъ скота для общественнаго стада;
- д) на покупку усовершенствованныхъ земледѣльческихъ орудій, сѣмянъ, а равно и другіе расходы по улучшенію сельскаго хозяйства;

- е) на платежъ податей за убылыхъ или несостоятельныхъ крестьянъ;
- ж) на устройство и содержаніе больницъ и богадѣленъ;
- з) на обезпеченіе содержанія крестьянскихъ сиротъ и обученіе ремесламъ неимѣющихъ къ тому средствъ;
- и) на пособіе крестьянамъ, потерпѣвшимъ раззореніе отъ наводненія, бури и другихъ несчастныхъ случаевъ, кромѣ пожаровъ, такъ какъ крестьяне, пострадавшіе отъ пожаровъ, пользуются пособіемъ по правиламъ взаимнаго страхованія.

(Примѣч. къ 469 ст. XII т. Св. Зак. III прод.).

§ 24. Къ возвратнымъ расходамъ принадлежатъ все ссуды, производимыя изъ неприкосновеннаго капитала.

§ 25. Ссуды сн дѣлаются или прямо изъ мірскаго капитала, по правиламъ, изложеннымъ въ §§ 30 — 46, или, по учрежденіи на счетъ неприкосновеннаго капитала вспомогательныхъ кассъ, изъ сихъ послѣднихъ.

§ 26. Учрежденіе вспомогательныхъ кассъ допускается въ каждой волости, когда таковое учрежденіе Палатою Государственныхъ Имуществъ признано будетъ необходимымъ и полезнымъ, въ видахъ распространенія промысловъ и сельскихъ занятій, и когда самага капитала будетъ достаточно для открытія кассы.

§ 27. Расходы безвозвратные производятся по приговорамъ сельскаго общества. Въ приговорѣ должны быть объяснены: а) основаніе и предметъ расхода; б) общая сумма онаго и в) лицо, которому ввѣряется производство расходовъ и условія, для него постановляемыя.

(На основ. прим. 469 ст. III прод. къ XII т.).

§ 28. Потребныя на расходы деньги отпускаются изъ наличныхъ суммъ мірскаго капитала, а при недостаткѣ оныхъ изъ суммъ мірскаго капитала, обращающихся въ вспомогательныхъ и сберегательныхъ кассахъ, или же въ Приказѣ Общественнаго Призрѣнія и другихъ кредитныхъ установленіяхъ.

§ 29. Суммы, слѣдующія кому-либо къ выдачѣ или къ передачѣ въ вспомогательныя и сберегательныя кассы, или же, наконецъ, ко взносу въ Приказъ Общественнаго Призрѣнія и другія кредитныя установленія, записываются въ чинуровую книгу расходомъ тогда, когда явится пріемщикъ, или въ то самое время, когда суммы слѣдуютъ къ отправленію, но отнюдь не прежде, дабы каждая сумма, выписанная по книгѣ въ расходъ, была въ тотъ же день дѣйствительно выдана, отпущена или отправлена.

ОТДѢЛЕНІЕ 2-Е.

§ 30. Ссуды производятся однимъ только домохозяевамъ или старшимъ въ семействѣ, принадлежащимъ къ тому сельскому обществу, собственность котораго составляетъ мірскаго капиталъ.

§ 31. Кто сдѣлаетъ заемъ, тотъ, до совершенной уплаты занятой суммы, не можетъ просить о новой ссудѣ.

§ 32. Члены волостнаго правленія—волостной и сельскій писарь, старшина и попечители — не могутъ получать никакой суммы въ ссуду безъ разрѣшенія Палаты Государственныхъ Имуществъ.

§ 33. Въ ссуду отпускается на cadaго домохозяина не менѣе одного и не болѣе шестидесяти руб. сер. круглымъ числомъ, безъ раздробленія на копѣйки.

§ 34. Заемъ cadaго домохозяина въ частности можетъ быть сдѣланъ не иначе, какъ на слѣдующіе сроки: на шесть мѣсяцевъ, на годъ, на полтора года,

на два или на два съ половиною года, но во всякомъ случаѣ не менѣе шести мѣсяцевъ и не болѣе трехъ лѣтъ.

§ 35. За пользование деньгами, полученными въ ссуду, заемщикъ обязанъ платить въ мірской капиталъ по шести коп. въ годъ процентовъ съ каждаго, взятаго въ заемъ, рубля. Проценты вносятся по истеченіи срока займа, если срокъ не превышаетъ одного года, но если заемъ сдѣланъ на два или на три года, въ такомъ случаѣ проценты уплачиваются по окончаніи каждаго года, считая со дня ссуды.

§ 36. Ссуды на два и на три года допускаются не иначе, какъ съ обязанностью заемщика уплачивать въ каждый годъ по равной части занятую сумму вмѣстѣ съ процентами; такъ, на примѣръ, взявшій въ ссуду на три года 15 руб. обязанъ по истеченіи года внести въ уплату капитала 5 руб. сер. и проценты со всей суммы, т. е. съ 15 руб. — девяносто коп.; по окончаніи второго года заемщикъ долженъ уплатить на погашеніе долга еще 5 руб. и процентовъ съ 10 руб. шестьдесятъ коп.; въ послѣдній затѣмъ и третій годъ остальные 5 руб. и на нихъ процентовъ тридцать копѣекъ.

§ 37. Тотъ, кто желаетъ сдѣлать заемъ изъ мірскаго капитала, долженъ явиться лично къ лицамъ, завѣдывающимъ капиталомъ, и письменно или словесно просить о произведеніи ссуды. Въ просьбѣ заемщикъ объясняетъ: 1) количество суммы, потребной ему въ ссуду и 2) срокъ, въ который онъ обязывается заплатить просимую въ заемъ сумму и притомъ представить одного или нѣсколькихъ поручителей въ исправномъ платежѣ имъ займа.

§ 38. Число поручителей опредѣляется количествомъ просимой въ заемъ суммы такимъ образомъ, чтобы на каждаго поручителя приходилось не болѣе 5 руб. сер.

§ 39. Поручители также обязаны явиться къ лицамъ, завѣдывающимъ мірскимъ капиталомъ, и удостовѣрять о согласіи своемъ на поручительство. Впрочемъ, вмѣсто личной явки, дозволяется имъ давать отъ себя поручныя записки съ засвидѣтельствованіемъ въ подлинности ихъ сельскимъ старшиною и скрѣпною сельскаго писаря. (Форма таковой записки при семъ прилагается: № 1).

§ 40. Къ поручительству не допускаются домохозяева, которые сами произвели заемъ изъ мірскаго капитала или поручились уже по комъ-либо изъ своихъ односельцевъ.

§ 41. Просьба заемщика о ссудѣ записывается въ особую установленную на сей предметъ книгу (форма № 2). Просьбу сію подписываетъ заемщикъ и поручители, если состоятъ на лицо. Вмѣсто заемщика и поручителей, по просьбѣ ихъ подписываются и постороннія лица.

§ 42. За запискою просьбы въ книгу, старшина и попечители обязаны разсмотрѣть: можетъ-ли быть произведена просимая сумма. При разсмотрѣніи семъ старшина и попечители должны обратить вниманіе на благонадежность къ платежу какъ просящаго о ссудѣ, такъ и поручителей по немъ.

§ 43. Если въ благонадежности заемщика или поручителей окажется какое-либо сомнѣніе, въ такомъ случаѣ старшина и попечители обязаны собрать о семъ нужныя свѣдѣнія и, сообразно тому, что окажется, разрѣшить ссуду или въ оной отказать.

§ 44. Объ отказѣ въ ссудѣ или разрѣшеніи оной, записывается также въ шнуровую книгу и объявляется заемщику, который, въ случаѣ разрѣшенія ссуды, расписывается въ полученіи оной или же довѣряетъ сіе сдѣлать кому-либо изъ поручителей или стороннихъ лицъ.

§ 45. Выдача денегъ или отказъ должны быть разрѣшены непременно въ

тотъ же день, въ который предъявлена просьба, если не представится надобности дѣлать справку въ случаѣ, пзъясненномъ въ § 43.

§ 46. Для свѣдѣнія заемщика: когда именно онъ долженъ заплатить взятую имъ въ ссуду сумму и сколько на оную причитается процентовъ, выдается ему печатный расчетъ (форма № 3) и, сверхъ того, ему словесно объясняется, въ какіе сроки онъ долженъ произвестъ уплату капитала и процентовъ.

ГЛАВА IV.

О возвратѣ ссуды.

§ 47. Прежде окончанія срока, на который сдѣланъ заемъ, по крайней мѣрѣ, за недѣлю, писарь, завѣдывающій дѣлами по мірскому капиталу, обязанъ объявить о семъ старшинамъ и попечителямъ, которые въ то же время извѣщаютъ заемщика, а въ отсутствіе его, поручителей о приближающемся срокѣ.

§ 48. Съ истеченіемъ срока заемщикъ непременно долженъ явиться къ лицамъ, завѣдывающимъ мірскимъ капиталомъ и уплатить занятую сумму съ процентами. Само собою слѣдуетъ, что заемщикъ можетъ внести должную сумму и прежде окончанія срока ссуды, заплативъ только проценты по расчету.

§ 49. Если заемщикъ, по какимъ-либо основательнымъ причинамъ, не въ состояніи будетъ уплатить въ срокъ занятой суммы, въ такомъ случаѣ можетъ онъ, объяснивъ лицамъ, завѣдывающимъ мірскимъ капиталомъ о сихъ причинахъ, просить объ отсрочкѣ.

§ 50. Просящій объ отсрочкѣ обязанъ, во-1-хъ, заплатить слѣдующіе съ него проценты, и, во-2-хъ, представить новое поручительство; лицамъ же, завѣдывающимъ мірскимъ капиталомъ, вмѣняется въ обязанность, при уплатѣ процентовъ безъ капитальной суммы, отмѣчать оную на расчетѣ, который на основаніи 46 § настоящей инструкции выдается заемщикамъ.

§ 51. Старшина и попечители, удостовѣрившись въ благонадежности поручителей, разсрочиваютъ платежъ, не болѣе, однакожъ, какъ на одинъ годъ.

§ 52. Если заемщикъ не представитъ въ срокъ капитала и процентовъ, въ такомъ случаѣ старшина и попечители въ тотъ же день обращаются съ требованіемъ объ уплатѣ къ поручителямъ, при чемъ дается имъ семь дней льготы. Такимъ точно образомъ поступать и тогда, когда заемщикъ находится въ отсутствіи.

§ 53. Если въ продолженіи семи льготныхъ дней поручители также не заплатятъ должной суммы съ процентами по день уплаты, то сумма сія и проценты взыскиваются съ имѣнія заемщика, а въ случаѣ несостоятельности его—съ имѣнія поручителей, по правиламъ, изложеннымъ въ сельскомъ судебномъ уставѣ для взысканія частныхъ претензій съ государственныхъ крестьянъ.

§ 54. Платежъ долга и процентовъ, вмѣсто заемщика, принимается какъ отъ поручителей, такъ и отъ стороннихъ лицъ безъ всякой отъ него довѣренности.

ГЛАВА V.

О свидѣтельствѣ суммъ мірскаго капитала.

§ 55. Суммы мірскаго капитала какъ въ наличныхъ деньгахъ, такъ равно и въ билетахъ Приказа Общественнаго Призрѣнія и въ квитанціяхъ вспомогательныхъ и сберегательныхъ кассъ, подвергаются ежемѣсячному и внезапному свидѣтельству.

§ 56. Ежемѣсячное свидѣтельство производится волостнымъ головою, сельскимъ старшиною, добросовѣтнымъ сельской расправы и двумя попечителями пошнуровымъ книгамъ и документамъ.

§ 57. Ни голова, ни старшина, ни попечители не могутъ возлагать производства свидѣтельства на одного кого-либо изъ нихъ.

§ 58. Внезапное свидѣтельство производится, во-1-хъ, по распоряженію Палаты Государственныхъ Имуществъ чрезъ чиновника ея и, во-2-хъ, окружнымъ начальникомъ или его помощникомъ. Сіи послѣдніе обязаны ежегодно не менѣе трехъ разъ дѣлать внезапныя свидѣтельства,

§ 59. Каждое сельское общество, по принадлежности ему мірскаго капитала, имѣетъ право во всякое время чрезъ довѣренныхъ своихъ требовать отъ лицъ, завѣдывающихъ мірскимъ капиталомъ, отчета о состояніи онаго и свидѣтельствовать самую наличность.

ОТДѢЛЕНІЕ 1-Е.

О порядкѣ свидѣтельства суммъ.

§ 60. Къ свидѣтельству представляется книга о приходѣ и расходѣ мірскаго капитала со всѣми принадлежащими къ ней приходными и расходными документами.

§ 61. Обязанности свидѣтельствующихъ суть: во-1-хъ, осмотрѣть, въ цѣлости-ли шнуры, печати и листы въ книгѣ; во-2-хъ, удостовѣриться: всѣ-ли документы представлены къ свидѣтельству, и, въ-3-хъ, сличить и повѣрить: а) согласно-ли съ документами записаны по книгѣ приходы и расходы; б) по всѣмъ-ли расходнымъ статьямъ имѣются узаконенныя росписки; в) вѣрно-ли постраничные транспорты, частный перечень и общіе итоги; г) вѣрно-ли выведенъ остатокъ капитала. При свидѣтельствѣ книгъ за декабрь мѣсяцъ, свидѣтельствующіе сверхъ того удостовѣряются, вѣрно-ли перенесенъ въ новыя книги выведенный на послѣдующій годъ остатокъ суммъ отъ декабря мѣсяца.

§ 62. Удостовѣрясь посредствомъ таковой повѣрки въ истинѣ выведеннаго остатка, свидѣтельствующіе пересчитываютъ наличную сумму.

§ 63. По окончаніи свидѣтельства дѣлается въ книгѣ подъ мѣсячнымъ или годовымъ перечнемъ надпись по прилагаемой при семъ формѣ подъ № 7, удостовѣряющая о вѣрности прихода и расхода и дѣйствительной наличности остатка.

§ 64. Надпись на книгахъ утверждается подписью всѣхъ лицъ, производившихъ свидѣтельство.

ОТДѢЛЕНІЕ 2-Е.

Объ учетѣ прихода, расхода и остатка суммъ по биркамъ.

§ 65. Волостной голова, сельскій старшина и попечители, въ случаѣ неуѣвія грамотъ, счетъ прихода, расхода и остатка мірскаго капитала ведутъ по биркамъ, независимо отъ веденія самой книги о капиталѣ по формѣ, къ 78 § приложенной.

§ 66. У каждаго изъ поименованныхъ въ предыдущемъ § лицъ находится бирка. Она сохраняется въ теченіи мѣсяца. При значительныхъ поступленіяхъ и расходахъ, бирки могутъ быть перемѣняемы еженедѣльно.

§ 67. Одна такая же бирка, вывѣренная съ бирками каждаго изъ лицъ, въ § 65 поименованныхъ, находится въ ларцѣ, въ которомъ хранится мірской капиталъ.

§ 68. Для означенія: кому каждая половина бирки, хранящаяся въ ларцѣ, принадлежитъ, привязывается къ ней шнуромъ, съ приложеніемъ печати, ярлыкъ съ показаніемъ въ немъ имени и прозванія лица.

§ 69. Если будутъ у всѣхъ лицъ бирки, то онѣ считаются между собою во всякое, по желанію тѣхъ лицъ, время.

§ 70. Нарѣзки на биркахъ поступившихъ суммъ производятся согласно съ дѣйствительнымъ пріемомъ суммъ.

§ 71. На каждой биркѣ тѣмъ лицомъ, кому она принадлежитъ, нарѣзывается первоначально остатокъ наличной суммы, хранящейся въ ларцѣ, а потомъ каждая поступившая сумма отдѣльно.

§ 72. Израсходованныя суммы срѣзываются въ соответственномъ количествѣ изъ нарѣзанныхъ и тогда только, когда сумма будетъ уже выдана, отпущена или отправлена.

§ 73. Оставшіеся не срѣзанными знаки должны показывать остатокъ наличной суммы, въ ларцѣ хранящейся.

§ 74. Для нарѣзки на биркахъ прихода и расхода и остатка суммъ, употребляются знаки, сообразные съ мѣстными обычаями; но при томъ не воспрещается упомянутымъ въ § 65 лицамъ, не знающимъ грамотъ, употреблять и другой для учета суммъ способъ, доступный ихъ понятіямъ.

§ 75. Каждое завѣдывающее мірскимъ капиталомъ лицо имѣетъ право, во всякое присутственное время, требовать повѣрки съ его биркою наличной суммы, хранящейся въ ларцѣ.

§ 76. При ежемѣсячныхъ и другихъ свидѣтельствахъ суммъ мірскаго капитала, бирки лицъ, завѣдывающихъ онымъ, принимаются въ соображеніе для опредѣленія долженствующаго быть остатка наличной суммы.

ОТДѢЛЕНІЕ 3-Е.

О послѣдствіяхъ свидѣтельства суммъ.

§ 77. Въ случаѣ, если при свидѣтельствѣ суммъ мірскаго капитала, всѣхъ сихъ суммъ или части оныхъ на лицо не окажется, у волостного головы и сельскаго старшины удерживается до пополненія растроченной суммы третья часть жалованья, а на имущество попечителей налагается запрещеніе.

ГЛАВА VI.

О счетоводствѣ и отчетности.

ОТДѢЛЕНІЕ 1-Е.

О счетоводствѣ.

§ 78. Для записки прихода и расхода суммъ мірскаго капитала содержится особая шнуровая книга по формѣ № 4, у сего прилагаемой. Книга эта выдается Палатою Государственныхъ Имуществъ на общемъ основаніи.

§ 79. Въ книгу суммъ мірскаго капитала записываются приходомъ и расходомъ всѣ суммы, какъ поступающія, такъ и употребляемыя на разные предметы. Изъ сего порядка не изъемяются и тѣ суммы, которыя передаются для приращенія процентами въ вспомогательныя или сберегательныя кассы, или же вносятся въ Приказъ Общественнаго Призрѣнія и обратно отъ нихъ поступающія.

§ 80. Срокъ веденія книги ограничивается общимъ гражданскимъ годомъ и самое веденіе книги принадлежитъ къ обязанности сельскаго писаря.

§ 81. Порядокъ, опредѣленный правилами, разосланными при циркулярномъ предписаніи господина Министра Государственныхъ Имуществъ отъ 31 Мая 1849 г. за № 605, для веденія книгъ волостныхъ правленій, примѣняется и къ книгѣ мірскаго капитала.

ОТДѢЛЕНІЕ 2-Е.

Объ отчетности.

§ 82. Отчетность по движенію суммъ мірскаго капитала бываетъ двоякая: а) отчетность Палатѣ Государственныхъ Имуществъ и б) отчетность обществу.

§ 83. Отчетность Палатѣ Государственныхъ Имуществъ составляютъ вѣдомости, которыя представляются по истеченіи каждаго года отъ лицъ, завѣдывающихъ мірскимъ капиталомъ, о приходѣ, расходѣ и остаткѣ капитала по формѣ, лит. А. и В.

§ 84. Къ отчетности обществу принадлежитъ не только общій по окончаніи года отчетъ о состояніи капитала, но и отчетъ въ тѣхъ суммахъ, кои вслѣдствіе приговоровъ общества на разныя постройки, потребности и нужды общественныя употреблены лицами, завѣдывающими мірскимъ капиталомъ.

Въ семъ послѣднемъ отчетѣ должны быть показаны всѣ расходы въ надлежащей подробности, дабы общество имѣло полную возможность судить о правильности или неправильности произведенныхъ расходовъ.

§ 85. Правила, постановленныя въ предыдущемъ § для отчетности въ употребленіи суммъ на разные предметы, должны быть примѣняемы и къ тѣмъ лицамъ, кои будутъ, по избранію общества, уполномочены на производство какихъ-либо сооруженій или другихъ общественныхъ потребностей.

§ 86. Учеты, сдѣланные по означеннымъ въ §§ 84 и 85 отчетамъ обществомъ объясняются въ особыхъ приговорахъ, которые, совокупно съ отчетами, представляются на окончательное разсмотрѣніе Палаты Государственныхъ Имуществъ.

РАЗДѢЛЪ ВТОРОЙ.

ГЛАВА I.

Объ обязанностяхъ мѣстъ и лицъ по движенію мірскихъ капиталовъ.

ОТДѢЛЕНІЕ 1-Е.

Объ обязанностяхъ Палаты Государственныхъ Имуществъ и управляющаго оною.

§ 87. Палата Государственныхъ Имуществъ и, въ особенности, управляющій оною обязаны озаботиться объ изысканіи средствъ къ увеличенію мірскихъ капиталовъ и направлять дѣйствіе мѣстнаго волостного и сельскаго начальства къ правильному и отчетливому исполненію возложенныхъ на оное настоящею инструкціею обязанностей.

§ 88. Слѣдя, по получаемымъ вѣдомостямъ, за приращеніемъ капитала и вѣрнымъ и законнымъ употребленіемъ его, Палата Государственныхъ Имуществъ предупреждаетъ всѣ могущія быть упущенія благовременными мѣрами, не оставляя безъ надлежащаго преслѣдованія виновныхъ.

§ 89. Палата Государственныхъ Имуществъ наблюдаетъ, чтобы внутреннее счетоводство по мірскому капиталу велось съ должной исправностью, а самое употребленіе капитала соотвѣтствовало цѣли его учрежденія.

§ 90. Палата Государственныхъ Имуществъ, прилагая всемірное попеченіе къ правильному и успѣшному увеличенію мірскихъ капиталовъ, не допускаетъ производства расходовъ безъ общественныхъ приговоровъ.

§ 91. Для удостовѣренія въ цѣлости мірскихъ капиталовъ Палата Государственныхъ Имуществъ при всякомъ удобномъ случаѣ поручаетъ чиновникамъ своимъ производить внезапныя свидѣтельства мірскихъ капиталовъ, таковое же свидѣтельство дѣлаетъ и управляющій Палатою при обзорѣніи округовъ.

§ 92. Всѣ получаемые общественные учеты по издержкамъ, сдѣланнымъ изъ мірскихъ капиталовъ, Палата подвергаетъ строгому разсмотрѣнію и тѣ расходы, которые не имѣютъ законнаго основанія, обращаетъ ко взысканію съ виновныхъ.

§ 93. По окончаніи года, Палата къ годовому своему отчету прилагаетъ вѣдомость о приходѣ, расходѣ и остаткѣ мірскихъ капиталовъ, объясняя при томъ послѣдствія произведеннаго ею разсмотрѣнія расходовъ.

ОТДѢЛЕНІЕ 2-Е.

Объ обязанностяхъ окружныхъ начальниковъ.

§ 94. Окружные начальники, не вмѣшиваясь въ управленіе мірскими капиталами, обязаны однако же ежегодно, не менѣе трехъ разъ, повѣрять наличность суммъ тѣхъ капиталовъ и объ оказавшемся записываютъ въ книгахъ, поступая, въ случаѣ обнаруженія какихъ-либо безпорядковъ или злоупотребленій, по правиламъ, изложеннымъ въ слѣдующихъ §§.

§ 95. При производствѣ свидѣтельства, окружные начальники обращаютъ особенное вниманіе на порядокъ внутренняго счетоводства. Въ случаѣ неправильности или неисправности онаго, окружной начальникъ тутъ же принимаетъ мѣры къ исправленію того и другого.

§ 96. Если при свидѣтельствѣ суммъ окажется недостатокъ въ нихъ, то окружной начальникъ обязанъ въ то же время распорядиться о надлежащемъ обеспеченіи неокказавшейся суммы имуществомъ виновныхъ и о распоряженіяхъ своихъ довести до свѣдѣнія Палаты.

ОТДѢЛЕНІЕ 3-Е.

Объ обязанностяхъ лицъ, завѣдывающихъ мірскими капиталами.

§ 97. Къ обязанностямъ лицъ, завѣдывающихъ мірскими капиталами, относятся: а) вѣрное храненіе и правильное употребленіе мірскихъ капиталовъ; б) исправное счетоводство и в) своевременная и точная отчетность въ движеніи суммъ.

§ 98. При исполненіи поименованныхъ въ предыдущемъ обязанностей, лица, завѣдывающія мірскимъ капиталомъ, должны: 1) предупреждать всякую растрату или излишніе расходы подъ собственною за то отвѣтственностью и заботиться о

цѣлости суммъ; 2) наблюдать за исправнымъ веденіемъ сельскимъ писаремъ книгъ и 3) отдавать своевременно надлежащіе и точные отчеты въ издержанныхъ деньгахъ.

§ 99. Мѣрою предупрежденія излишнихъ расходовъ можетъ быть избраніе способовъ для производства какихъ-либо сооружений или удовлетворенія потребностей общественныхъ. Хотя опредѣленіе сего способа зависить главнѣйше отъ общества, но лица, завѣдывающія мірскимъ капиталомъ, могутъ представлять обществу какъ, по мнѣнію ихъ, болѣе удобно и полезно исполнить, т. е. хозяйственно или подрядомъ.

§ 100. Къ обязанности лицъ, завѣдывающихъ мірскими капиталами, относится также попеченіе, дабы суммы капитала не оставались безъ приращенія процентами. Въ случаѣ неимѣнія въ виду расходовъ они поступаютъ по § 18.

ГЛАВА II.

Объ отвѣтственности.

Отдѣленіе 1-е.

Объ отвѣтственности Палаты Государственныхъ Имуществъ.

§ 101. Палата Государственныхъ Имуществъ отвѣтствуетъ:

а) за необращеніе сельскими обществами въ мірской капиталъ суммъ, въ составъ онаго слѣдующихъ;

б) за допущеніе обращенія мірскаго капитала болѣе года безъ приращенія процентами;

в) за оставленіе неправильныхъ расходовъ безъ надлежащаго взысканія съ виновныхъ;

г) за несвоевременное принятіе мѣръ къ исправному счетоводству и отчетности по мірскимъ капиталамъ;

д) за допущеніе расходовъ безъ общественныхъ приговоровъ;

и е) за непроизводство внезапныхъ свидѣтельствъ мірскихъ капиталовъ для удостовѣренія въ цѣлости ихъ.

Отдѣленіе 2-е.

Объ отвѣтственности окружнаго начальника.

§ 102. Окружный начальникъ отвѣтствуетъ:

а) за необращеніе сельскими обществами въ мірской капиталъ суммъ, въ составъ онаго слѣдующихъ;

б) за непроизводство установленныхъ сею инструкціею внезапныхъ свидѣтельствъ мірскихъ капиталовъ;

в) за допущеніе неисправности во внутреннемъ счетоводствѣ и непринятіе къ установленію сего надлежащихъ мѣръ;

г) за растрату суммъ мірскихъ капиталовъ, если сей растратѣ способствовало непроизводство внезапныхъ свидѣтельствъ.

ОТДѢЛЕНІЕ 3-Е.

Объ отвѣтственности лицъ, завѣдывающихъ мірскими капиталами.

§ 103. Лица, завѣдывающія мірскими капиталами, подвергаются отвѣтственности:

- а) за оставленіе болѣе трехъ мѣсяцевъ мірскихъ капиталовъ безъ приращенія процентовъ;
- б) за производство неправильныхъ расходовъ;
- в) за растрату суммъ мірскаго капитала;
- г) за несправность въ веденіи счетовъ.

§ 104. При производствѣ лицами, завѣдывающими мірскимъ капиталомъ, неправильныхъ расходовъ, сумма таковыхъ расходовъ обращается на нихъ ко взысканію.

§ 105. Въ случаѣ растраты суммъ мірскаго капитала, лица, завѣдывающія онымъ, удаляются отъ должностей съ преданіемъ суду, а растраченное количество денегъ пополняется изъ принадлежащаго имъ и другимъ прикосновеннымъ къ растратѣ суммъ лицамъ имущества.

(§ 16, ст. 8 и 369 Общ. Пол. изд. 1902 г.).

Положеніе о вспомогательныхъ кассахъ государственныхъ крестьянъ
7 Марта 1840 года.

ГЛАВА ПЕРВАЯ.

Объ учрежденіи вспомогательныхъ кассъ.

1. Для доставленія государственнымъ крестьянамъ способовъ къ приобрѣтенію заимообразно суммъ, потребныхъ на удовлетвореніе разныхъ нуждъ и на распространеніе сельской ихъ промышленности, учреждаются при волостныхъ правленіяхъ крестьянскія вспомогательныя кассы.

2. Вспомогательныя кассы учреждаются преимущественно при тѣхъ волостяхъ, которыя представляютъ къ тому болѣе удобства, какъ по мѣстному своему положенію, такъ и по способамъ для доставленія особаго капитала.

3. Источниками для составленія капитала вспомогательныхъ кассъ могутъ быть:
а) суммы, назначаемыя изъ хозяйственнаго капитала;
б) суммы, принадлежащія обществамъ государственныхъ крестьянъ и хранящіяся нынѣ въ кредитныхъ установленіяхъ;

в) капиталы, вносимые государственнымъ крестьянами для храненія и приращенія процентами въ сберегательныя кассы.

4. Количество основнаго вспомогательнаго капитала для каждой кассы опредѣляется Министромъ Государственныхъ Имуществъ, соразмѣрно способамъ, представляющимся къ составленію онаго, а также соображаясь съ нуждами и промышленностью государственныхъ крестьянъ той волости, гдѣ учреждается касса *).

5. Суммы, опредѣленныя для вспомогательныхъ кассъ, вносятся въ Коммерческой банкъ, для оборотовъ же кассъ, по соображенію потребности, Палата требуетъ изъ нихъ части, которыя и хранить въ уѣздномъ казначействѣ на томъ же основаніи, какъ и прочія принадлежащія ей суммы, и, по мѣрѣ надобности, препровождаетъ въ волостныя правленія чрезъ окружныхъ начальниковъ.

Примѣчаніе 1. Пересылка суммъ, принадлежащихъ вспомогательнымъ кассамъ, производится не иначе, какъ по почтѣ.

Примѣчаніе 2. По Московской губ., въ которой удобно получать для оборотовъ суммы, во всякое время прямо изъ кредитныхъ учреждений, отдѣленіе и разсылка оныхъ не полагаются.

ГЛАВА ВТОРАЯ.

Объ управленіи вспомогательными кассами и сохраненія капитала.

6. Крестьянскія вспомогательныя кассы состоятъ въ завѣдываніи Палаты Государственныхъ Имуществъ, мѣстное же управленіе оными предоставляется волостному правленію, и, особенно, головѣ и засѣдателю по хозяйственной части, подъ надзоромъ окружнаго начальника.

*) При испрошеніи разрѣшенія на открытіе вновь кассъ или о прибавкѣ въ открытыхъ фонда Палаты обязаны представлять по данной, при предписаніи отъ 16 января 1846 года, формѣ, свѣдѣнія объ оборотахъ существующихъ кассъ.

7. Для производства дѣлъ и счетовъ крестьянскихъ вспомогательныхъ и сберегательныхъ кассъ имѣть помощника волостного писаря изъ людей, знающихъ счетную часть, исключительно для сего дѣла съ содержаніемъ на счетъ кассъ **).

8. Суммы вспомогательной кассы хранятся въ сундукѣ волостного правленія особо отъ прочихъ суммъ.

9. Наличная сумма ни въ какомъ случаѣ не должна превышать 500 руб. сер. Если же накопятся суммы болѣе сего количества, и заемщиковъ въ виду не будетъ, то волостное правленіе доносить о томъ по начальству Государственныхъ Имуществъ Палатѣ, которая дѣлаетъ немедленно распоряженіе объ отправленіи свободныхъ суммъ въ кредитныя установленія.

ГЛАВА ТРЕТЬЯ.

О производствѣ ссуды.

ОТДѢЛЕНІЕ 1-Е.

Положенія общія.

10. Ссуда производится однимъ только домохозяевамъ или старшимъ въ семействахъ, принадлежащимъ къ той волости, въ которой учреждена вспомогательная касса.

11. Ссуда можетъ быть сдѣлана также цѣлому сельскому обществу или селенію, не иначе, однакожь, какъ съ разрѣшенія Палаты Государственныхъ Имуществъ.

12. Ссуда сельскому обществу или селенію производится только на предметы общественной потребности, какъ-то: на разработаніе неудобныхъ земель, устройство общественныхъ заведеній и тому подобное.

13. Кто сдѣлаетъ заемъ, тотъ до совершенной уплаты занятой суммы не можетъ просить о новой ссудѣ.

14. Члены волостнаго правленія и волостной писарь не могутъ получить никакой суммы въ ссуду безъ разрѣшенія Палаты Государственныхъ Имуществъ.

ОТДѢЛЕНІЕ 2-Е.

О суммахъ, отпускаемыхъ въ ссуду, о срокѣ ссуды и о процентахъ.

15. Въ ссуду отпускать на каждого домохозяина не менѣе 1 и не болѣе 60 руб. сер., круглымъ числомъ, безъ раздробленія на копѣйки.

16. Количество ссуды сельскому обществу или селенію опредѣляется по числу домохозяевъ, участвовавшихъ въ составленіи приговора, которымъ испрашивается ссуда, полагая на каждого домохозяина не болѣе 5 руб. сер.

17. Заемъ каждымъ домохозяиномъ въ частности можетъ быть сдѣланъ не иначе, какъ на слѣдующіе сроки: на шесть мѣсяцевъ, на годъ, на полтора года, на два или на два съ половиною года, но во всякомъ случаѣ не менѣе 6 мѣсяцевъ и не болѣе трехъ лѣтъ.

**) Гдѣ нѣтъ засѣдателей, тамъ для завѣдыванія кассами назначаются, по выбору обществъ, достойнѣйшіе крестьяне, которые именуются попечителями и снабжаются особыми печатями на счетъ кассъ. Какъ эти попечители жалованья не

18. Срок *) ссуды цѣлому сельскому обществу или селенію можетъ быть продолженъ до 16 лѣтъ.

19. За пользованіе деньгами, полученными въ ссуду, заемщикъ обязанъ платить въ кассу по 6 коп. въ годъ процентовъ съ каждаго взятаго въ заемъ рубля.

20. Проценты вносятся по истеченіи срока займа, если срокъ не превышаетъ одного года, но если заемъ сдѣланъ на два или на три года, въ такомъ случаѣ проценты уплачиваются по окончаніи каждаго года, считая со дня ссуды.

21. Ссуды на два и на три года допускаются не иначе, какъ съ обязанностью заемщика уплачивать въ каждый годъ по равной части занятую сумму вмѣстѣ съ процентами.

Примѣчаніе. Напримѣръ: взявшій въ ссуду на три года 15 рублей сер. обязанъ по истеченіи года внести въ уплату капитала 5 руб. и проценты со всей суммы, т. е. съ 15 руб.; по окончаніи второго года заемщикъ долженъ уплатить въ погашеніе долга еще 5 руб. и проценты съ 10 руб.; въ остальной или третій годъ онъ платитъ послѣдніе 5 руб. и проценты на оныя.

ОТДѢЛЕНІЕ 3-е.

О порядкѣ производства ссуды.

22. Кто желаетъ сдѣлать заемъ изъ капитала вспомогательной кассы, тотъ долженъ явиться лично въ волостное правленіе и письменно или словесно просить о произведеніи ссуды.

23. Просьбы о ссудѣ принимаются во все дни недѣли, кромѣ воскресныхъ и табельныхъ дней.

24. Въ просьбѣ заемщикъ долженъ объяснить: во-первыхъ, количество суммы, потребной ему въ ссуду, и, во-вторыхъ, срокъ, въ который онъ обязывается заплатить просимую въ заемъ сумму.

25. Просящій о ссудѣ обязанъ представить: во-первыхъ, одного или нѣсколькихъ поручителей въ исправномъ платежѣ и въ займахъ, во-вторыхъ, свидѣтельство сельскаго старшины, въ вѣдомствѣ котораго онъ состоитъ, о добромъ поведеніи и благонадежности какъ его, такъ и поручителей къ платежу просимой въ ссуду суммы.

26. Число поручителей опредѣляется количествомъ просимой въ заемъ суммы, такимъ образомъ, чтобы на каждаго поручителя приходилось не болѣе 5 руб., поему желающій сдѣлать заемъ 10 руб.; представляетъ двухъ поручителей и т. д.

27. Поручители также должны явиться въ волостную расправу и удостовѣрить о согласіи своемъ на поручительство. Впрочемъ, вмѣсто личной явки дозволяется имъ давать отъ себя поручныя записи съ засвидѣтельствованіемъ въ подлинности сихъ сельскимъ старшиною и скрѣпною сельскаго писаря. Форма таковой записи при семъ прилагается (приложеніе № 1).

28. Волостной голова, засѣдатель по хозяйственной части и писарь, завѣдывающій дѣлами вспомогательной кассы, не могутъ быть поручителями.

получаютъ, то въ случаѣ просьбы могутъ увольняться черезъ годъ. (Циркул. 14 февраля 1844 г., 31 іюля 1846 г. и 2 мая 1847 г.).

*) На продолжительные сроки можетъ раздаваться въ ссуду не болѣе одной половины капитала, а другую половину капитала слѣдуетъ выдавать не долѣе, какъ на годъ. (Циркуляръ 10 іюля 1844 года).

29. Равнымъ образомъ не могутъ быть поручителями тѣ домохозяева, которые сами произвели заемъ изъ капитала вспомогательной кассы.

30. Никто не можетъ быть поручителемъ въ одно и тоже время по двумъ займамъ.

31. Просьба заемщика о ссудѣ записывается въ особую установленную на сей предметъ шнуровую книгу (по формѣ № 2).

32. Просьбу сію подписываетъ заемщикъ и поручители, если только они состоятъ на лицо.

33. Въмѣсто заемщика и поручителей могутъ, по просьбѣ ихъ, подписываться постороннія лица.

34. Послѣ сего волостной голова, по совѣщаніи съ засѣдателемъ, обязанъ рассмотреть, можетъ-ли быть произведена просимая ссуда.

35. При рассмотрѣніи семъ волостной голова съ засѣдателемъ долженъ: во-первыхъ, обратить вниманіе на благонадежность къ платежу, какъ просящаго о ссудѣ, такъ и поручителей по немъ, и, во-вторыхъ, сдѣлать справку, не числятся-ли на поручителѣ какимъ-либо недоимокъ, казенныхъ податей, равно земскихъ и общественныхъ денежныхъ повинностей.

36. Если въ благонадежности заемщика или поручителей окажется какое-либо сомнѣніе, въ такомъ случаѣ волостное правленіе обязано собрать о семъ нужныя свѣдѣнія и, сообразно тому, что окажется, разрѣшить ссуду или отказать въ оной.

37. Отказъ въ ссудѣ или разрѣшеніе оной записываются также въ шнуровую книгу и объявляются заемщику, который, въ случаѣ разрѣшенія ссуды, расписывается въ полученіи оной, или же довѣряетъ сіе сдѣлать кому-либо изъ поручителей или стороннихъ лицъ.

38. Выдача денегъ или отказъ должны быть разрѣшены непременно въ тотъ же день, въ который предъявлена просьба, если не представится надобности сдѣлать справку, въ случаѣ изъясненномъ въ ст. 36.

39. Для свѣдѣнія заемщика, когда именно онъ долженъ заплатить взятую имъ въ ссуду сумму и сколько на оную причитается процентовъ, выдается ему печатный расчетъ (№ 3), и, сверхъ того, ему словесно объясняется, въ какіе сроки онъ долженъ произвести уплату капитала и процентовъ.

4) Для ссуды цѣлому сельскому обществу или селенію постановляется слѣдующій порядокъ:

1) общество или селеніе должно составить приговоръ о необходимости займа, о предметахъ, на которые предполагается употребить просимую въ ссуду сумму, о выгодахъ, отъ сего ожидаемыхъ, и, наконецъ, о средствахъ и о срокѣ платежа ссуды;

2) приговоръ сей, по засвидѣтельствованіи сельскимъ старостою, представляется въ волостное правленіе;

3) волостное правленіе, получивъ сей приговоръ, обязано сообразить: во-первыхъ, дѣйствительно-ли ссуда необходима и полезна для крестьянъ; во-вторыхъ, въ состояніи-ли общество уплатить испрашиваемую въ ссуду сумму въ назначенный срокъ, и, въ третьихъ, можетъ-ли вспомогательная касса произвести сію ссуду, безъ стѣненія крестьянъ другихъ селеній, могущихъ также имѣть нужду въ ссудѣ.

40. Постановивъ по всеѣмъ симъ предметамъ свое заключеніе, волостное правленіе представляетъ оное вмѣстѣ съ подлиннымъ приговоромъ общества или селенія окружному начальнику, а оный Палатѣ Государственныхъ Имуществъ, которая, смотря по обстоятельствамъ дѣла, разрѣшаетъ ссуду или отказываетъ въ оной.

41. Въ случаѣ неправильныхъ дѣйствій волостного правленія по выдачѣ денегъ въ ссуду, крестьяне могутъ обращаться съ жалобами къ окружному начальнику, а потомъ въ Палату Государственныхъ Имуществъ и, наконецъ, къ Министру.

ГЛАВА ЧЕТВЕРТАЯ.

О возвратѣ ссуды.

42. Прежде окончанія срока, на который сдѣланъ заемъ, по крайней мѣрѣ, за недѣлю, писарь, завѣдывающій дѣлами кассы, обязанъ объявить о семъ волостному правленію, которое въ то же время извѣщаетъ заемщика, а въ отсутствіе его, поручителей о приближающемся срокѣ.

Примѣчаніе. Само собою слѣдуетъ, что заемщикъ можетъ внести должную сумму и прежде окончанія срока ссуды, заплативъ только проценты по расчету за столько мѣсяцевъ, сколько заемщикъ пользовался ссудою.

44. Въ уплату капитала и процентовъ принимаются всякаго рода російскія монеты, ассигнаціи и билеты депозитной кассы.

45. Если заемщикъ, по какимъ-либо основательнымъ причинамъ, не въ состояніи будетъ уплатить въ срокъ занятой суммы, въ такомъ случаѣ можетъ онъ, объяснивъ волостному правленію о сихъ причинахъ, просить объ отсрочкѣ.

46. Просящій объ отсрочкѣ обязанъ, во-первыхъ, заплатить слѣдующіе съ него проценты, и, во-вторыхъ, представить новыхъ поручителей, если прежніе не согласятся продолжать поручительство. Волостному же правленію вмѣняется въ обязанность, при уплатѣ процентовъ безъ капитальной суммы, отмѣчать оную на расчетѣ (Форма № 3), который, на основаніи 39 ст. настоящаго положенія, выдается заемщикамъ, и, вслѣдствіе того, на оборотѣ сихъ расчетовъ напечатать съ пробѣлами надлежащую надпись, повторивъ ее пять разъ по срокамъ займовъ крестьянскихъ.

47. Волостное правленіе, удостовѣрившись въ благонадежности поручителей, разсрочиваетъ ссуду, не болѣе, однакожъ, какъ на одинъ годъ.

48. Если заемщикъ не представитъ въ срокъ ни капитала, ни процентовъ, въ такомъ случаѣ волостное правленіе въ тотъ же день обращается съ требованіемъ объ уплатѣ къ поручителямъ, при чемъ дается имъ семь дней льготы. Такимъ же точно образомъ поступать въ томъ случаѣ, когда заемщикъ находится въ отсутствіи.

49. Если въ продолженіи семи льготныхъ дней поручители также не заплатятъ должной суммы, то она взыскивается съ имѣнія заемщика, а въ случаѣ несостоятельности его—съ имѣнія поручителей, по правиламъ, изложеннымъ въ сельскомъ судебномъ уставѣ для взысканія частныхъ претензій съ государственныхъ крестьянъ.

50. Платежъ долга и процентовъ, вмѣсто заемщика, принимается какъ отъ поручителей, такъ и отъ стороннихъ лицъ, безъ всякой отъ него довѣренности.

51. Взысканіе съ сельскаго общества или селенія полученной въ ссуду суммы, въ случаѣ неплатежа оной въ срокъ, производится на томъ же основаніи, на какомъ взыскиваются казенныя недоимки въ податяхъ; взысканіе сіе относится только до тѣхъ домохозяевъ, которые участвовали въ составленіи приговора о ссудѣ и подписались подъ онымъ.

ГЛАВА ПЯТАЯ.

Объ отчетности и отвѣтственности по управленію вспомогательными кассами.

52. Для веденія правильного счетоводства и отчетности по оборотамъ суммъ вспомогательной кассы, волостное правленіе, по распоряженію Палаты Государственныхъ Имуществъ, снабжается ежегодно шнуровыми книгами и другими печатными бумагами. Расходы на всѣ сіи предметы производятся на счетъ прибыли отъ оборотовъ капитала вспомогательной кассы.

53. Приходъ и расходъ суммъ вспомогательной кассы записывается въ шнуровую книгу по прилагаемой формѣ (№ 4).

54. Сверхъ шнуровыхъ книгъ, волостное правленіе ведетъ по формѣ (№ 5) алфавитъ заемщиковъ изъ вспомогательной кассы.

55. Наличность капитала, хранящагося въ вспомогательной кассѣ, ежемѣсячно свидѣтельствуется волостнымъ правленіемъ вмѣстѣ съ волостными добросовѣстными.

56. По окончаніи свидѣтельства, лица, производившія оное, удостовѣряютъ въ книгѣ своими подписями о томъ, что, за произведенными изъ кассы расходами, наличное состояніе суммы дѣйствительно есть то самое, какое должно быть.

57. Волостное правленіе объ оборотахъ суммъ, составляющихъ капиталъ вспомогательной кассы, представляетъ окружному правленію, по истеченіи четырехъ мѣсяцевъ, третнюю, а, по окончаніи года, годовую вѣдомость по прилагаемымъ формамъ.

58. Окружный начальникъ обязанъ самъ или черезъ помощника своего, не менѣе трехъ разъ въ годъ и внезапно, повѣрять наличности суммъ, хранящихся въ вспомогательныхъ кассахъ съ дѣлами и книгами ихъ и объ оказавшемся доносить Палатѣ Государственныхъ Имуществъ.

59. По окончаніи года окружное управленіе представляетъ Палатѣ Государственныхъ Имуществъ головую вѣдомость объ оборотахъ суммъ по всѣмъ вспомогательнымъ кассамъ, состоящимъ въ его вѣдомствѣ.

60. Палата Государственныхъ Имуществъ, разсмотрѣвъ годовыя вѣдомости, составляетъ одну общую вѣдомость объ оборотахъ всѣхъ вспомогательныхъ кассъ, находящихся въ губерніи, и представляетъ оную Министру Государственныхъ Имуществъ, непременно съ годовымъ отчетомъ по своему управленію.

61. За похищеніе или растрату капитала отвѣтствуетъ преимущественно волостной голова и засѣдатель по хозяйственной части, за печатью коихъ находится сундукъ, гдѣ хранится капиталъ вспомогательной кассы, а въ случаѣ недостаточности ихъ имущества, окружный начальникъ, если не дѣлалъ свидѣтельства; за неправильную выдачу въ ссуду денегъ—все волостное правленіе, за несоблюденіе же правилъ о свидѣтельствѣ кассы отвѣтственность падаетъ какъ на волостное правленіе, такъ и на добросовѣстныхъ.

| Годъ | Мѣсяцъ | 1 | 2 | 3 | 4 | 5 | 6 | 7 | 8 |
|------|--------|----|---|----|---|----|----|----|----|
| 1843 | Июль | 10 | 1 | 20 | 0 | 10 | 20 | 30 | 40 |
| 1844 | Июль | 10 | 2 | 20 | 0 | 10 | 20 | 30 | 40 |
| 1845 | Июль | 10 | 2 | 20 | 0 | 10 | 20 | 30 | 40 |

Приложение 1.

Форма поручной записи.

Мы, нижеподписавшіеся, государственные такого-то сельскаго общества и селенія, такіе-то крестьяне (прописать имя, отчество и прозваніе) даемъ сію поручную записъ за крестьянина такого-то, что если онъ, получивъ изъ вспомогательной кассы въ ссуду столько-то рублей серебромъ, денегъ сихъ въ срокъ не заплатитъ и имѣнія на удовлетвореніе сего долга окажется у него недостаточно, въ такомъ случаѣ обязуемся мы должную имъ сумму заплатить изъ собственнаго нашего капитала и имущества. 18 _____ года, такого-то мѣсяца.

Подпись поручителей или, за неумѣніемъ ими грамотъ, подпись тѣхъ, кому они за себя довѣрятъ.

Свидѣтельство сельскаго старшины, что поручная записъ дѣйствительно дана тѣми самими крестьянами, которые въ ней поименованы.

КНИГА

на записку словесныхъ просьбъ государственныхъ крестьянъ о ссудѣ.
На 18 годъ.

| Годъ. | Мѣсяць и число. | Какого округа, волости, сельскаго общества просящей ссуды. | Срокъ займа. | Просимая ссуда. |
|-------|-----------------|---|--------------|--------------------|
| 1843 | Мая 15 | <p>Такого-то округа, такой-то волости, такого-то сельскаго общества и деревни крестьянинъ такой-то (преписать имя, отчество и прозваніе) просить выдать ему изъ вспомогательной кассы въ ссуду.</p> <p>Подпись просителя и поручителей.</p> <p>Ссуда произведена быть можетъ.</p> <p>Подпись головы и засѣдателя.</p> <p>Если же ссуда, по неблагонадежности, сдѣлана быть не можетъ, то о семъ тутъ же должно быть записано, согласно § 37 Правиль, и подписано головою, засѣдателемъ, просителемъ и поручителями.</p> | На три года. | Двѣсти руб. сереб. |

Прилож. 3.

Государственному крестьянину такой-то губернии, такого-то округа, такой-то волости, такого-то сельскаго общества и деревни, такому-то (прописывать имя, отчество и прозваніе).

РАЗСЧЕТЪ

по займу изъ такой-то вспомогательной кассы на 3 года 60 руб серебромъ, срокомъ съ 15 ноября 18 по 15 ноября 18 года.

| Когда платить слѣдовать будетъ. | | | За который годъ. | Ежегодные платежи сереб. | | | | | | Когда и сколько заплачено въ вспомогательную кассу. |
|---------------------------------|---------|--------|------------------|--------------------------|------|----------|------|--------|----|---|
| Годъ. | Мѣсяць. | Число. | | Капитала. | | Процент. | | ИТОГО. | | |
| | | | Руб. | К. | Руб. | К. | Руб. | К. | | |
| 1843 | Ноября. | 15 | 1 | 00 | — | 0 | 00 | 23 | 60 | |
| 1844 | Ноября. | 15 | 2 | 00 | — | 0 | 00 | 22 | 40 | |
| 1845 | Ноября. | 15 | 3 | 00 | — | 0 | 00 | 12 | 20 | |

К Н И Г А

о запискѣ прихода и расхода суммъ вспомогательной кассы такого-то округа, такого-то волостнаго правленія.

На 18 годъ.

| № статьи. | Мѣсяць и число. | П Р И Х О Д Ъ. | Руб. К. | | № статьи. | Мѣсяць и число. | Р А С Х О Д Ъ. | Руб. К. | |
|-----------|-----------------|--|---------|-------|-----------|-----------------|---|---------|-------|
| | | | Руб. | К. | | | | Руб. | К. |
| | | | Сереб. | ромъ. | | | | Сереб. | ромъ. |
| 1 | Января 2 | Записано въ приходъ оставшихся къ 1 января 184 года на лицо столько-то рублей (прописью) | 000 | 00 | 1 | Января 3 | Записаны въ расходъ выданные такого-то округа, такой-то волости, такого-го сельскаго общества и деревни крестьянину такому-то (прописать имя, отчество и прозваніе) на 2 года столько-то рублей | 00 | 00 |
| 2 | 6 | Записаны въ приходъ съ разрѣшенія Палаты Государственныхъ Имуществъ отъ января г. № отчисленные въ оную изъ сберегательной кассы, для выдачи въ ссуду столько то рублей. . | 00 | 00 | | | | | |
| 3 | Февраля 4 | Записаны въ приходъ поступившіе отъ заемщиковъ за такой-то годъ 000 руб. и на оныя процентовъ 00 руб.; итого столько-то рублей. | 000 | 00 | | | | | |

А Л Ф А В И Т Ъ

Прилож.

заемщиковъ изъ вспомогательной кассы такого-то округа, такого-то волостнаго правленія.

На 18 годъ.

| Время займа. | | | ЗВАНІЕ ЗАЕМЩИКА. | Занятый капиталъ. | | На какой срокъ сдѣланъ заемъ. | Уплата займа. |
|--------------|---------|--------|-------------------------|-------------------|------|--|---|
| Годъ. | Мѣсяць. | Число. | | Рубли. | Коп. | | |
| | | | | Серебромъ. | | | |
| 1843 | Ноября. | 15 | 200 | | — | На три года съ 15 ноября 1843 г. по 15 ноября 1846 года. | 13 ноября 1841 года получены капиталы съ процентами. Подпись головы, добросовѣстнаго, и писаря. |

Примѣчаніе: 1. Отчество, имя, прозваніе заемщика должно быть написано крупными литерами.
2. Для счета каждаго заемщика оставляется вся страница.

№ 7 (къ 63 § Инструкціи объ управленіи мірскими капиталами и 57 § Положенія о вспомогательныхъ кассахъ).

Ф о р м а

надписи на книгѣ о послѣдствіяхъ ежемѣсячнаго свидѣтельства.

185 года февраля 2 дня. Книга сія съ документами свидѣтельствована была волостнымъ головою N.N. и такими-то лицами, при засѣдателѣ N.N. (т. е. того, который завѣдывалъ суммами) и оказалось, что къ 1-му числу января мѣсяца состояло въ остаткѣ деньгами сто двѣнадцать рублей пятнадцать копѣекъ; въ теченіе января мѣсяца въ приходъ поступило шестьсотъ десять руб. пятьдесятъ три копѣйки и въ расходъ употреблено шестьсотъ восемьдесятъ пять руб. тридцать четыре копѣйки, т. е. въ томъ самомъ количествѣ, какъ по документамъ слѣдовало; итоги и транспорты ведены вѣрно; шнуры, печать и листы въ книгѣ цѣлы. Затѣмъ къ 1-му числу февраля въ остаткѣ состоитъ дѣйствительно та самая сумма, какая по книгѣ и документамъ быть должна и находится на лицо, а именно тридцать семь руб. тридцать четыре коп. Остатокъ сей хранится въ волостномъ правленіи и помѣщается въ такомъ-то сундукѣ.

Подпись волостнаго головы и прочихъ лицъ, находившихся при свидѣтельствѣ.

Примѣчаніе 1 (Общ. Счет. Уст. ст. 301). Если въ теченіе времени, за которое производилось свидѣтельство, прихода и расхода не было (ст. 289), то въ надписи на книгѣ (ст. 297), изъясняется, что къ такому-то числу, такого-то мѣсяца, состояло въ остаткѣ столько-то, что въ теченіе такого-то мѣсяца прихода и расхода не было, а, затѣмъ, вышеозначенная сумма къ первому числу такого-то мѣсяца состоитъ въ остаткѣ на лицо и проч.

Примѣчаніе 2 (того же Уст. ст. 302). Въ случаѣ ошибокъ и поправокъ въ книгѣ присовокупляется къ концу надписи (ст. 297) подробное онымъ значеніе, на примѣръ: «По сей книгѣ въ приходной статьѣ подѣ такимъ-то номеромъ, въ третьей строкѣ, послѣ такой-то рѣчи, такія-то слова зачеркнуты и вмѣсто нихъ сверху написаны такія-то слова; во второй же строкѣ поставлены въ скобки и зачеркнуты такія-то слова; по свидѣтельству оказалось, что зачеркнутыя слова въ первомъ мѣстѣ были написаны ошибочно, а написанное надъ ними согласно съ документами; зачеркнутое же во второмъ мѣстѣ оказалось дѣйствительно излишнимъ» и т. д.

Примѣчаніе 3 (того же Уст. ст. 303). Но если окажутся подчистки подозрительныя, на примѣръ: когда найдена будетъ написанная по чищенному сумма, выведенная въ расходъ, или расписка пріемщика въ полученіи сей суммы; въ такомъ случаѣ, сверхъ означенія ихъ въ надписи, свидѣтельствующіе обязаны войти въ подробное изслѣдованіе, обнаружить причины, и, составивъ особый журналъ, представить начальству.

Примѣчаніе 4 (того же Уст. ст. 304). Если при свидѣтельствѣ окажутся недостатки, передачи и выдачи, немѣющіе законнаго основанія, то свидѣтельствовавшіе, подвергнувъ изслѣдованію самыя причины найденныхъ безпорядковъ, заключаютъ свидѣтельство вышеозначенной подписью (ст. 302), въ коей оговариваютъ, что статьи подѣ такими то номерами найдены незаконными или требующими такого-то утвержденія и что объ нихъ постановленъ особый журналъ. Журналъ сей подписывается всѣми свидѣтельствующими и представляется на усмотрѣніе начальства, а между тѣмъ о несходствахъ и переправкахъ назначается произвести слѣдствіе и розыскъ.

Если при свидѣтельствѣ шнуровыхъ книгъ у приходо-расходчиковъ, отдѣльно отъ начальства состоящихъ, открыты будутъ безпорядки въ веденіи счетовъ, недостатокъ въ деньгахъ и тому подобныя значительныя упущенія по службѣ, могущія ввести казну въ ущербъ, то свидѣтельствовавшіе обязаны, независимо отъ надписи въ шнуровыхъ книгахъ, увѣдомлять о томъ немедленно начальство приходо-расходчика, коего книги свидѣтельствованы, а въ особыхъ случаяхъ доносить и мѣстному начальству для принятія рѣшительныхъ мѣръ къ огражденію казны отъ ущерба удаленіемъ виновнаго отъ должности и порученіемъ другому благонадежному чиновнику, впредь до распоряженія начальства, коему непосредственно подчиненъ виновный.

Примѣчаніе 5 (того же Уст. ст. 305). Еслибъ, при ежемѣсячномъ свидѣтельствѣ и повѣркѣ нѣкоторыя статьи потребовали справокъ или объясненій, то они требуются или чрезъ призывъ лицъ, кои объяснить сіе могутъ, или чрезъ переписку. Сіе не должно, однакожъ, останавливать свидѣтельствующихъ въ окончаніи свидѣтельства. Они заключаютъ оное, оговаривая только въ дѣлаемой на книгахъ надписи, что статьямъ подъ номерами такими-то, требующимъ поясненія и потому повѣркою неоконченнымъ, прилагается особая выписка.

(§§ 16 и 22, ст. 8, 62 п. 20 и 369 Общ. Пол. изд. 1902 г.).

Собр. Узак. и Распор. Прав., 1904 г., ст. 1232:

Объ устройствъ мелкаго кредита.

Въсочайше утвержденное 7 Юня 1904 г. мнѣніе Государственнаго Совѣта.

I. Проектъ положенія объ учрежденіяхъ мелкаго кредита представить на Высочайшее Его Императорскаго Величества утвержденіе.

II. Въ измѣненіе и дополненіе подлежащихъ узаконеній постановить:

1) Учрежденія мелкаго кредита (отд. I) не подлежатъ государственному промысловому налогу.

2) По дѣламъ мелкаго кредита освобождаются отъ гербоваго сбора: а) письменныя сношенія учреждений мелкаго кредита и переписка о разрѣшеніи ихъ открытія съ правительственными установленіями и должностными лицами; б) выдаваемые означеннымъ учрежденіямъ, равно какъ земскимъ учрежденіямъ, обязательства по ссудамъ; в) выдаваемые учрежденіями мелкаго кредита документы и удостовѣренія по вкладамъ и паямъ, и г) подписки участниковъ кредитныхъ и ссудо-сберегательныхъ товариществъ въ принятіи ими на себя отвѣтственности по обязательствамъ сихъ товариществъ.

3) Вклады, вносимые въ учрежденія мелкаго кредита на условіи выдачи послѣ смерти вкладчиковъ указаннымъ ими лицамъ или учрежденіямъ, не подлежатъ, при переходѣ къ симъ лицамъ и учрежденіямъ, оплатѣ пошлиною съ имущества, переходящихъ безмездными способами, если подлежащія выдачѣ суммы не превышаютъ тысячи рублей.

4) Земскимъ учрежденіямъ предоставляется выдавать ссуды на приобрѣтеніе земледѣльческаго и ремесленнаго инвентаря на основаніяхъ, опредѣленныхъ въ статьѣ 12 положенія объ учрежденіяхъ мелкаго кредита (отд. I), и производить взысканія по симъ ссудамъ порядкомъ, установленнымъ въ ст. 13 того же положенія.

5) Приговоры объ учрежденіи сельскихъ, волостныхъ и станичныхъ общественныхъ ссудо-сберегательныхъ кассъ постановляются большинствомъ двухъ третей всѣхъ лицъ, имѣющихъ право голоса на сходѣ или сборѣ. Въ приговорѣ должно быть указано, что Общество принимаетъ на себя отвѣтственность по обязательствамъ учреждаемой имъ кассы, на основаніяхъ, въ семъ приговорѣ опредѣляемыхъ.

6) Размѣръ суммъ, отпускаемыхъ на усиленіе средствъ канцелярій губернаторовъ, или замѣняющихъ сіи канцеляріи установленій, по дѣлопроизводству губернскихъ (или областныхъ) комитетовъ по дѣламъ мелкаго кредита, опредѣляется Министромъ Финансовъ, по соглашенію съ Министрами Внутреннихъ Дѣлъ или Военнымъ, по принадлежности.

7) Расходы по завѣдыванію дѣлами мелкаго кредита, какъ управленія по симъ дѣламъ, такъ равно конторъ и отдѣленій Государственнаго Банка и канцелярій губернаторовъ (ст. 6), относятся на прибыли Банка. Порядокъ разрѣшенія этихъ расходовъ, а также исполненія ихъ и повѣрки, опредѣляется правилами установленными вообще по этой части для вѣдомства Государственнаго Банка.

III. Статью 177 устава о наказаніяхъ, налагаемыхъ мировыми судьями, и статьи 1681 и 1682 уложенія о наказаніяхъ (Свод. Зак. т. XV, изд. 1885 г.) дополнить слѣдующимъ постановленіемъ:

„Симъ же наказаніямъ и на сихъ же основаніяхъ подлежатъ виновные въ сокрытіи или закладѣ, а также въ продажѣ или отчужденіи какимъ бы то ни было способомъ, безъ согласія учреждений мелкаго кредита или земскихъ учреждений.

приобрѣтенныхъ на выданную этими учрежденіями ссуду и обезпечивающихъ ее предметовъ, оставленныхъ въ пользованіи заемщиковъ, если ссуда сія еще не уплачена полностью“.

IV. Статьи 27 и 61 устава Государственного Банка (Свод. Зак. т. XI ч. 2, уст. кред., изд. 1903 г., разд. IV) дополнить слѣдующими примѣчаніями:

Статья 27, примѣчаніе 5. При разсмотрѣніи дѣлъ о кредитахъ сельскимъ волостнымъ и станичнымъ общественнымъ ссудо-сберегательнымъ кассамъ, земскимъ кассамъ и образуемымъ при содѣйствіи земства кредитнымъ и ссудо-сберегательнымъ товариществамъ, а также и самимъ земскимъ учрежденіямъ по производимымъ ими операціямъ мелкаго кредита, въ засѣданіяхъ Совѣта Государственного Банка принимаютъ участіе, на правахъ членовъ, представители въ комитетѣ по дѣламъ мелкаго кредита отъ земскаго отдѣла, или отъ главнаго управленія по дѣламъ мѣстнаго хозяйства Министерства Внутреннихъ Дѣлъ, или же отъ Военнаго Министерства, по принадлежности.

Статья 61, примѣчаніе. При разсмотрѣніи дѣлъ о кредитахъ учрежденіямъ мелкаго кредита, равно какъ земскимъ учрежденіямъ по производимымъ ими операціямъ мелкаго кредита, въ составъ учетно-ссуднаго комитета приглашаются, на правахъ членовъ, лица, извѣстныя своею дѣятельностью по мелкому кредиту, а равно членъ мѣстной уѣздной земской, или по дѣламъ земскаго хозяйства управы, по назначенію уѣзднаго земскаго собранія или комитета по дѣламъ земскаго хозяйства, въ губернскихъ же городахъ—также членъ губернской земской, или по дѣламъ земскаго хозяйства, управы, присутствующій, на правахъ члена въ мѣстномъ губернскомъ комитетѣ по дѣламъ мелкаго кредита.

V. Высочайше утвержденное, 6 іюня 1894 г., росписаніе должностей Государственного Банка (собр. узак., ст. 698) дополнить: *по центральному управленію*—должностями помощника управляющаго, ревизоровъ (трехъ разрядовъ) и правителя канцеляріи управленія по дѣламъ мелкаго кредита, и *по конторамъ и отдѣленіямъ*—должностями инспекторовъ мелкаго кредита, присвоивъ: 1) должности помощника управляющаго — V классъ по чинопроизводству, V разрядъ по шитью на мундирѣ, 1 степень III разряда по пенсіи и годовой окладъ содержанія въ пять тысячъ рублей (въ томъ числѣ жалованья 2.700 р., столовыхъ—1.300 р. и квартирныхъ—1.000 р.), 2) должностямъ ревизоровъ и правителя канцеляріи — VI классъ по чинопроизводству, VI разрядъ по шитью на мундирѣ, 2 степень III разряда по пенсіи и годовые оклады содержанія: ревизору перваго разряда—въ четыре тысячи рублей (въ томъ числѣ жалованья—2.100 р., столовыхъ—1.100 р. и квартирныхъ—800 р.), ревизору втораго разряда и правителю канцеляріи—въ три тысячи рублей (въ томъ числѣ жалованья—1.600 р., столовыхъ—800 р. и квартирныхъ—600 р.) и ревизору третьяго разряда—въ двѣ тысячи рублей (въ томъ числѣ жалованья—1.100 р., столовыхъ—500 р. и квартирныхъ—400 р.), и 3) должностямъ инспекторовъ мелкаго кредита—права по чинопроизводству, по шитью на мундирѣ и по пенсіи, а также оклады содержанія, присвоиваемые должностямъ по конторамъ и отдѣленіямъ Государственного Банка съ окладами отъ 600 р. до 2.000 р. въ годъ.

VI. Предоставить Министру Финансовъ, по соглашенію съ Министрами Внутреннихъ Дѣлъ, Военнымъ и Юстиціи, выработать и представить на законодательное утвержденіе правила: 1) о союзахъ учрежденій мелкаго кредита и 2) о порядкѣ взысканія тѣми же учрежденіями, чрезъ полицію и волостныя правленія, выданныхъ ими и просроченныхъ ссудъ.

ПОЛОЖЕНІЕ

Объ учрежденіяхъ мелкаго кредита.

І. ОБЩІЯ ПОСТАНОВЛЕНІЯ.

1. Учрежденія мелкаго кредита имѣютъ цѣлью облегчать сельскимъ хозяевамъ, земледѣльцамъ, ремесленникамъ и промышленникамъ, равно какъ образуемымъ ими артелямъ, товариществамъ или обществамъ, а также волостнымъ, сельскимъ и станичнымъ обществамъ и крестьянскимъ товариществамъ, производство хозяйственныхъ оборотовъ и улучшеній, а также пріобрѣтеніе инвентаря, — снабженіемъ ихъ необходимыми для того денежными средствами на банковыхъ основаніяхъ, и принятіемъ на себя посредничества по ихъ оборотамъ.

2. Учрежденія мелкаго кредита, образуемая на основаніи настоящаго положенія, суть: 1) кредитныя товарищества, 2) ссудо-сберегательныя товарищества, 3) сельскія, волостныя и станичныя общественныя ссудо-сберегательныя кассы и 4) земскія кассы. Къ учрежденіямъ мелкаго кредита, завѣдываемымъ на основаніи сего положенія, но дѣйствующимъ по особымъ правиламъ и частнымъ уставамъ, принадлежатъ: 1) вспомогательныя сберегательныя кассы и бывшихъ государственныхъ крестьянъ; 2) сельскіе банки, и 3) другія тому подобныя учрежденія, предназначенныя для указанной въ статьѣ 1 цѣли. Устройство гминныхъ ссудо-сберегательныхъ кассъ и порядокъ завѣдыванія ими опредѣляются особыми правилами.

3. Учрежденія мелкаго кредита могутъ, на основаніи общихъ гражданскихъ законовъ, пріобрѣтать и отчуждать имущества, заключать договоры, вступать въ обязательства, вчинять иски и отвѣчать на судѣ, а также принимать пожертвованія. Недвижимыя имущества могутъ быть пріобрѣтаемы означенными учрежденіями единственно для надобностей ихъ управленія или для устройства складовъ, а также для обезпеченія интересовъ учрежденія при взысканіи долговъ съ неисправныхъ заемщиковъ. Недвижимыя имущества сего послѣдняго рода должны быть проданы учрежденіями мелкаго кредита въ теченіе одного года со времени ихъ пріобрѣтенія. Означенный срокъ, въ случаяхъ, заслуживающихъ особаго уваженія, можетъ быть продолженъ мѣстнымъ губернскимъ комитетомъ по дѣламъ мелкаго кредита.

4. Обязательства учрежденій мелкаго кредита обезпечиваются: въ кредитныхъ и ссудо-сберегательныхъ товариществахъ — отвѣтственностью ихъ участниковъ, въ сельскихъ, волостныхъ и станичныхъ общественныхъ ссудо-сберегательныхъ кассахъ — отвѣтственностью учредившаго кассу общества, согласно состоявшемуся о семъ общественному приговору, а въ земскихъ кассахъ, открываемыхъ въ губерніяхъ, гдѣ введено положеніе о земскихъ учрежденіяхъ, — отвѣтственностью земства.

5. Учрежденіямъ мелкаго кредита предоставляется, для объединенія ихъ дѣятельности и установленія взаимныхъ между ними сношеній, образовывать союзы. Впредь до утвержденія въ законодательномъ порядкѣ правилъ о сихъ союзахъ, они образуются на основаніяхъ, устанавливаемыхъ, въ подлежащихъ случаяхъ, Высочайше утвержденными положеніями Комитета Министровъ, по представленіямъ Министра Финансовъ.

6. Учрежденія мелкаго кредита представляются управленію по дѣламъ этого кредита (ст. 34), по его требованію, касающіяся ихъ свѣдѣнія и подлежатъ правительственной ревизіи на основаніяхъ, опредѣляемыхъ симъ положеніемъ.

7. Учрежденія мелкаго кредита подчиняются правиламъ о порядкѣ прекращенія дѣйствій частныхъ и общественныхъ установленій краткосрочнаго кре-

дита (уст. кред., изд. 1903 г., разд. X, ст. 115—173). Основанія примѣненія этихъ правилъ къ сельскимъ, волостнымъ и станичнымъ ссудо-сберегательнымъ кассамъ и однороднымъ съ ними кредитнымъ установленіямъ, равно какъ къ земскимъ кассамъ, устанавливаются Министромъ Финансовъ, по соглашенію съ Министрами Юстиціи и Внутреннихъ Дѣлъ или Военнымъ, по принадлежности, и представляются имъ въ Правительствующій Сенатъ, для распубликованія во всеобщее свѣдѣніе.

II. Операціи учрежденій мелкаго кредита.

8. Учрежденіямъ мелкаго кредита предоставляется: 1) выдавать ссуды на оборотныя средства, на приобрѣтенія инвентаря и на хозяйственныя улучшенія; 2) посредничать по оборотамъ, въ томъ числѣ главнѣйше по покупкѣ необходимыхъ для хозяйства предметовъ и по продажѣ произведеній хозяйства, и 3) принимать денежные вклады и заключать займы.

9. Кредитныя и ссудо-сберегательныя товарищества могутъ производить ссудныя операціи только съ участниками товариществъ, а сельскія, волостныя и станичныя общественныя ссудо-сберегательныя кассы—только съ членами подлежащихъ обществъ. Посредническія операціи производятся сими товариществами и кассами только въ интересахъ участниковъ товариществъ и членовъ обществъ.

10. Ссуды могутъ быть выдаваемы: 1) по личному довѣрію; 2) подъ обезпеченіе поручительствомъ и 3) подъ закладъ произведеній хозяйства и инвентаря. Въ видѣ особаго изъятія, по мѣстнымъ условіямъ, отдѣльнымъ учрежденіямъ мелкаго кредита можетъ быть дозволяема, на основаніи ихъ уставовъ, выдача ссудъ подъ закладъ всякаго движимаго имущества, а равно подъ залогъ имущества недвижимаго.

11. Выдача ссудъ на оборотныя средства допускается на срокъ до одного года, на приобрѣтеніе инвентаря—до трехъ и на хозяйственныя улучшенія—до пяти лѣтъ. Размѣръ ссудъ подъ обезпеченіе имуществомъ не долженъ превышать трехъ четвертей его оцѣнки.

12. Ссуды, выдаваемыя на приобрѣтеніе инвентаря, могутъ быть обезпечиваемы приобрѣтаемыми предметами, съ оставленіемъ ихъ въ пользованіи заемщика, при условіи составленія имъ описи, въ присутствіи не менѣе двухъ свидѣтелей, и наложенія на означенные предметы, если возможно, видимыхъ знаковъ приема ихъ въ закладъ (печатей, пломбъ, клеймъ и т. п.). До полной уплаты ссуды, заемщикъ, подъ опасеніемъ отвѣтственности по законамъ уголовнымъ, не въ правѣ закладывать или, безъ согласія учрежденія, выдавашаго ссуду, продавать или инымъ способомъ отчуждать означенные предметы. Совершенные, вопреки этому воспрещенію, отчужденіе или закладъ признаются недѣйствительными, кромѣ того случая, когда купившій или принявшій закладъ не зналъ, что имущество не могло быть отчуждаемо или закладываемо. Съ согласія учрежденія, выдавашаго ссуду, обезпечивающіе ее предметы могутъ быть проданы или инымъ образомъ отчуждены, съ переводомъ долга на ихъ приобрѣтателя.

13. Просроченныя ссуды взыскиваются учрежденіями мелкаго кредита чрезъ полицію или волостное правленіе. Сіи послѣднія обязаны приступить къ мѣрамъ взысканія, по указанію кредитнаго учрежденія, не позднѣе семи дней со дня полученія о томъ заявленія означеннаго учрежденія. При продажѣ, по какимъ бы то ни было взысканіямъ, обезпечивающаго ссуду инвентаря, оставленнаго въ пользованіи заемщика, долгъ учрежденію мелкаго кредита удовлетворяется прежде казенныхъ и другихъ взысканій.

14. Посредническія операціи, требующія денежныхъ затратъ, какъ напримѣръ, покупка необходимыхъ для хозяйства предметовъ, совершается за личный

счетъ довѣрителей. За свой собственный счетъ учрежденія мелкаго кредита могутъ покупать означенные предметы, равно какъ произведенія хозяйства, исключительно на суммы образованныхъ для этой цѣли специальныхъ капиталовъ, но не на общія оборотныя свои средства.

15. Вклады принимаются отъ всѣхъ вообще лицъ и учреждений, съ выдачею на вклады именныхъ документовъ, которые могутъ быть передаваемы другимъ лицамъ или учреждениямъ не иначе, какъ посредствомъ перевода по книгамъ кредитнаго учрежденія. Вклады могутъ быть принимаемы наусловіи выдачи ихъ, послѣ смерти вкладчиковъ, указаннымъ ими лицамъ или учреждениямъ.

16. Счеты по вкладамъ сохраняются въ тайнѣ отъ постороннихъ лицъ и открываются не иначе, какъ по требованію подлежащей правительственной или судебной власти. За нарушеніе означенной тайны виновные въ томъ служащіе въ учрежденіяхъ мелкаго кредита подвергаются отвѣтственности по статьѣ 1157 уложенія о наказаніяхъ.

17. Вклады, ввѣряемые учреждениямъ мелкаго кредита, не подлежатъ ни описи, ни отчужденію по какимъ бы то ни было взысканіямъ, за исключеніемъ случаевъ, указанныхъ въ статьѣ 1083 Устава Гражданскаго Судопроизводства.

18. Обязательства по вкладамъ, а также по займамъ, сдѣланнымъ на усиленіе оборотныхъ средствъ, не должны превышать, въ совокупности, болѣе чѣмъ въ десять разъ основной капиталъ учрежденія мелкаго кредита.

III. Устройство учреждений мелкаго кредита.

19. Устройство и порядокъ дѣйствій учреждений мелкаго кредита опредѣляются образцовыми уставами, издаваемыми управленіемъ по дѣламъ мелкаго кредита, съ соблюденіемъ постановленій настоящаго положенія. Означенные уставы распубликовываются во всеобщее свѣдѣніе чрезъ Правительствующій Сенатъ.

20. Образцовые уставы учреждений мелкаго кредита опредѣляютъ: 1) порядокъ образованія основнаго капитала; 2) разрѣшаемыя учреждениямъ операціи; 3) порядокъ опредѣленія кредита заемщиковъ; выдачи ссудъ и возврата ихъ, а также допущенія льготъ по взысканіямъ просроченныхъ платежей; 4) способы обезпеченія выдаваемыхъ ссудъ и предѣльные ихъ размѣры; 5) условія приѣма и возврата вкладовъ, а также начисленія на нихъ процентовъ; 6) предѣльный размѣръ обязательствъ учреждений (по вкладамъ и займамъ); 7) способъ составленія запаснаго и специальныхъ капиталовъ и ихъ назначеніе; 8) общія основанія счетоводства и отчетности, равно какъ порядокъ повѣрки и утвержденія отчетности, а также распредѣленія прибыли и покрытія убытка; 9) порядокъ храненія денежныхъ суммъ и цѣнностей; 10) составъ управленія учреждений и способъ его образованія, а также обязанности отдѣльныхъ органовъ его и 11) порядокъ закрытія учреждений и ликвидаціи ихъ дѣлъ.

21. Образцовые уставы кредитныхъ и ссудо-сберегательныхъ товариществъ, сверхъ изложенныхъ въ статьѣ 20 предметовъ, опредѣляютъ: 1) порядокъ и условія вступленія въ члены, а также выхода изъ числа членовъ, равно какъ наименьшее число участниковъ, причемъ въ члены каждаго такого товарищества не можетъ быть допущено лицо или учрежденіе, принадлежащее къ составу другаго подобнаго товарищества или общества взаимнаго кредита; 2) свойство и объемъ отвѣтственности участниковъ по обязательствамъ товариществъ, и 3) порядокъ участія членовъ въ управленіи дѣлами.

22. Въ образцовыхъ уставахъ ссудо-сберегательныхъ Товариществъ, кромѣ упомянутыхъ въ статьяхъ 20 и 21 предметовъ, указывается еще порядокъ образованія членами паевъ и возврата ихъ выбывшимъ членамъ, причемъ каждый членъ

можетъ имѣть только одинъ пай, въ суммѣ не свыше ста рублей, и не въ правѣ его закладывать или передавать.

23. Открытіе учрежденій мелкаго кредита на основаніи образцовыхъ уставовъ, за исключеніемъ случаевъ, указываемыхъ въ статьѣ 24, разрѣшается мѣстнымъ губернскимъ комитетомъ по дѣламъ мелкаго кредита (ст. 45) въ его ближайшемъ, по поступленіи ходатайства, засѣданіи.

24. Земскія кассы мелкаго кредита, равно какъ образуемая при содѣйствіи земства кредитныя и ссудо-сберегательныя товарищества, могутъ быть открываемы на основаніи образцовыхъ уставовъ безъ испрошенія на то разрѣшенія губернскаго комитета, но съ доведеніемъ до его свѣдѣнія о каждомъ открытомъ въ такомъ порядкѣ учрежденіи мелкаго кредита.

25. Образованіе учрежденія мелкаго кредита на основаніяхъ, отступающихъ отъ образцовыхъ уставовъ (ст. 36 п. 1), допускается не иначе, какъ по одобреніи управленіемъ по дѣламъ мелкаго кредита частнаго для такого учрежденія устава. Уставъ сей представляется въ названное управленіе губернскимъ комитетомъ съ его, по содержанію устава, заключеніемъ.

26. О каждомъ допущенномъ къ открытію или же открытомъ земствомъ учрежденіи мелкаго кредита губернской комитетъ доводитъ до свѣдѣнія комитета по дѣламъ мелкаго кредита (ст. 35) и объявляетъ въ мѣстныхъ губернскихъ вѣдомостяхъ, съ указаніемъ наименованія учрежденія, мѣста нахождения его управленія, пространства дѣйствій учрежденія и способа составленія основнаго капитала его, а также того образцоваго устава, на основаніи котораго учрежденіе образовано, и тѣхъ отступленій отъ сего устава, которыя были допущены. Сверхъ сего, въ отношеніи сельскихъ, волостныхъ и станичныхъ общественныхъ ссудо-сберегательныхъ кассъ должно быть указано, на какихъ основаніяхъ отвѣтственность по обязательствамъ сихъ кассъ принята учредившими ихъ обществами. Объ оставленныхъ безъ удовлетворенія ходатайствахъ объ открытіи учрежденій мелкаго кредита губернской комитетъ также сообщаетъ комитету по дѣламъ мелкаго кредита, съ приведеніемъ основаній послѣдовавшихъ отказовъ.

27. Основные капиталы учрежденій мелкаго кредита образуются: въ кредитныхъ товариществахъ—изъ ссужаемыхъ имъ или жертвуемыхъ средствъ; въ ссудо-сберегательныхъ товариществахъ—изъ паевыхъ взносов ихъ участниковъ, къ коимъ могутъ быть присоединяемы ссужаемыя имъ или жертвуемыя средства; въ сельскихъ, волостныхъ и станичныхъ общественныхъ ссудо-сберегательныхъ кассахъ и въ земскихъ кассахъ—изъ суммъ, отчисляемыхъ подлежащими обществами или земствами изъ ихъ средствъ, а также на счетъ ссудъ и пожертвованій. Ссуды на образованіе основныхъ капиталовъ могутъ быть получаемы учрежденіями мелкаго кредита только изъ казны и отъ земства. Въ порядкѣ удовлетворенія долги учрежденія мелкаго кредита по вкладамъ, а также по займамъ, сдѣланнымъ на усиленіе оборотныхъ средствъ, имѣютъ преимущество передъ означенными ссудами.

28. На образованіе основныхъ капиталовъ учрежденій мелкаго кредита изъ казны могутъ быть выдаваемы ссуды за счетъ особаго капитала, составляемаго: 1) изъ остаточныхъ суммъ бывшаго Особаго Комитета для помощи нуждавшимся по случаю неурожаевъ 1891—1892 гг., съ наросшими на эти суммы процентами, и 2) изъ назначаемыхъ, въ установленномъ порядкѣ, ассигнованій изъ государственнаго казначейства на нужды мелкаго кредита. Капиталь этотъ составляетъ спеціальныя средства управленія по дѣламъ мелкаго кредита и пополняется поступленіями роста и погашенія по выданнымъ изъ капитала ссудамъ. Остаточныя суммы бывшаго Особаго Комитета для помощи нуждавшимся по случаю неурожа-

евъ 1891—1892 гг., предназначаемыя собственно на нужды крестьянскихъ кредитныхъ учреждений, могутъ быть расходуемы и на иныя учрежденія мелкаго кредита, съ тѣмъ, чтобы сдѣланныя, для послѣднихъ, изъ сихъ суммъ позаимствованія были восполняемы на счетъ упомянутыхъ выше ассигнованій изъ государственнаго казначейства, по мѣрѣ ихъ назначенія.

29. Общія основанія выдачи учрежденіямъ мелкаго кредита ссудъ изъ означеннаго въ статьѣ 28 особаго капитала, въ томъ числѣ размѣръ роста по нимъ и условія ихъ возврата, устанавливаются комитетомъ по дѣламъ мелкаго кредита, съ утвержденія Министра Финансовъ. Назначеніе отдѣльныхъ ссудъ производится вообще распоряженіемъ названнаго комитета, но этотъ послѣдній можетъ, съ разрѣшенія Министра Финансовъ, предоставить назначеніе менѣ значительныхъ ссудъ, въ установленныхъ предѣлахъ, губернскимъ комитетамъ по дѣламъ мелкаго кредита.

30. Учрежденія, пользующіяся ссудою изъ казны (ст. 28), подлежатъ правительственной ревизіи какъ по постановленію комитета по дѣламъ мелкаго кредита, такъ и по распоряженію губернскихъ комитетовъ по этимъ дѣламъ.

31. Участники учрежденій мелкаго кредита, а въ отношеніи сельскихъ, волостныхъ и станичныхъ ссудо-сберегательныхъ кассъ—учредившія ихъ общества, могутъ избирать попечителей, сихъ учрежденій, преимущественно изъ лицъ, пожертвовавшихъ капиталы на ихъ открытіе, и присвоивать такимъ учрежденіямъ имя жертвователей. Попечители земскихъ кассъ, а также кредитныхъ и ссудо-сберегательныхъ товариществъ, образованныхъ при содѣйствіи земства, избираются подлежащими земскими собраніями или комитетами по дѣламъ земскаго хозяйства. Попечителямъ предоставляется получать повременныя свѣдѣнія о ходѣ оборотовъ учрежденія и производить ревизію его дѣлопроизводства и счетоводства.

IV. Завѣдываніе дѣлами мелкаго кредита.

32. Общее завѣдываніе учрежденіями мелкаго кредита всякаго рода и наименованія ввѣряется Министерству Финансовъ, по Государственному Банку, и возлагается на образуемое при этомъ Банкѣ управленіе по дѣламъ мелкаго кредита.

33. Къ предметамъ вѣдомства управленія по дѣламъ мелкаго кредита принадлежатъ: 1) попеченіе о развитіи мелкаго кредита; 2) распоряженіе капиталомъ, назначеннымъ на нужды мелкаго кредита (ст. 28); 3) изданіе уставовъ и правилъ дѣйствій учрежденій мелкаго кредита, и 4) высшій надзоръ за этими учрежденіями и руководство ихъ дѣятельностью.

34. Управленіе по дѣламъ мелкаго кредита составляютъ: 1) комитетъ по дѣламъ мелкаго кредита, 2) управляющій этими дѣлами, 3) помощникъ управляющаго, 4) ревизоры и 5) канцелярія.

35. Комитетъ по дѣламъ мелкаго кредита состоитъ, подъ предсѣдательствомъ управляющаго дѣлами сего кредита, изъ назначаемыхъ Главными Начальниками подлежащихъ вѣдомствъ членами комитета чиновъ: земскаго отдѣла, главнаго управленія по дѣламъ мѣстнаго хозяйства, отдѣла сельской экономіи и сельскохозяйственной статистики, особенной канцеляріи по кредитной части, Государственного Банка и Государственного Контроля, по одному представителю отъ названныхъ учрежденій, а также изъ помощника управляющаго дѣлами мелкаго кредита. Въ засѣданіяхъ комитета по дѣламъ учрежденій мелкаго кредита въ мѣстностяхъ, подвѣдомственныхъ Военному Министерству, участвуетъ, на правахъ члена, также представитель этого Министерства, по назначенію Министра. Сверхъ сихъ лицъ, по дѣламъ, касающимся образцовыхъ уставовъ учрежденій мелкаго кредита и отступленій отъ этихъ уставовъ, въ составъ комитета входитъ

членъ отъ Министерства Юстиціи, по назначенію Министра. Предсѣдателю комитета предоставляется приглашать къ участию въ засѣданіяхъ комитета, съ правомъ совѣщательнаго голоса, и другихъ лицъ, главнѣйше же представителей земскихъ учрежденій и учрежденій мелкаго кредита.

36. Предварительному обсужденію комитета по дѣламъ мелкаго кредита подлежатъ слѣдующія дѣла: 1) составленіе образцовыхъ уставовъ учрежденій мелкаго кредита и допущеніе такихъ отъ сихъ уставовъ отступленій, которыя не противорѣчатъ правиламъ настоящаго положенія; 2) предположенія объ измѣненіи дѣйствующихъ узаконеній, касающихся мелкаго кредита; 3) предположенія о смѣтныхъ назначеніяхъ изъ государственнаго казначейства на образованіе основныхъ капиталовъ учрежденій мелкаго кредита; 4) предположенія о числѣ инспекторовъ мелкаго кредита и о распредѣленіи ихъ по отдѣльнымъ мѣстностямъ и 5) годовой отчетъ по мелкому кредиту. Заключенія комитета по означеннымъ въ сей статьѣ дѣламъ, а также по другимъ, возникающимъ по мелкому кредиту дѣламъ и вопросамъ, которые не могутъ быть разрѣшены собственною властью комитета, представляются предсѣдателемъ комитета на утвержденіе или разрѣшеніе Министра Финансовъ.

37. Окончательному рѣшенію комитета подлежатъ слѣдующіе дѣла и вопросы: 1) распоряженіе капиталомъ, назначеннымъ на образованіе основныхъ капиталовъ учрежденій мелкаго кредита; 2) установленіе правилъ производства операций въ упомянутыхъ учрежденіяхъ, равно какъ ихъ счетоводства и отчетности; 3) изданіе наказовъ учрежденіямъ и лицамъ, завѣдывающимъ на мѣстахъ дѣлами мелкаго кредита; 4) назначеніе ревизій учрежденій мелкаго кредита, и 5) разрѣшеніе жалобъ и протестовъ на постановленія губернскихъ комитетовъ по дѣламъ мелкаго кредита, а равно представленій сихъ комитетовъ по вопросамъ и дѣламъ, въ разрѣшеніи коихъ они встрѣтили затрудненіе.

38. Дѣла въ комитетѣ рѣшаются большинствомъ голосовъ; въ случаѣ равенства, голосъ предсѣдателя даетъ перевѣсъ. Но если члены комитета отъ Министерства Внутреннихъ Дѣлъ по какимъ бы то ни было дѣламъ, членъ отъ Военнаго Министерства по дѣламъ, касающимся учрежденій мелкаго кредита въ мѣстностяхъ, подвѣдомственныхъ сему Министерству, а членъ отъ Государственнаго Контроля по дѣламъ смѣтнымъ или относящимся до распоряженія ассигнуемыми на развитіе мелкаго кредита средствами, подадутъ, втеченіе трехъ дней со дня подписанія состоявшагося по симъ дѣламъ постановленія комитета, особое мнѣніе, то постановленіе это препровождается въ списокъ къ Министрамъ Внутреннихъ Дѣлъ или Военному или же къ Государственному Контролеру, по принадлежности, причемъ отъ нихъ зависитъ заявить возраженіе противъ такого постановленія въ двухнедѣльный срокъ со дня его сообщенія. Въ тѣхъ случаяхъ, когда Министръ Финансовъ не признаетъ возможнымъ утвердить (ст. 36) состоявшееся по указаннымъ выше дѣламъ постановленіе комитета, съ которымъ согласились члены отъ Министерствъ Внутреннихъ Дѣлъ и Военнаго и Государственнаго Контроля, о семъ должно быть сообщено Главнымъ Начальникамъ подлежащихъ вѣдомствъ, отъ коихъ зависитъ заявить, въ двухнедѣльный срокъ со дня сдѣланнаго имъ сообщенія, возраженіе противъ отказа Министра Финансовъ въ утвержденіи такого постановленія. Если Министръ Финансовъ не согласится съ заявленными возраженіями, то возбужденный разномысліе вопросъ вносится имъ на разрѣшеніе Комитета Министровъ.

39. Обязанности управляющаго дѣлами мелкаго кредита возлагаются на одного изъ членовъ Совѣта Государственнаго Банка, назначаемаго для того Высочайшимъ приказомъ, по представленію Министра Финансовъ. Помощникъ управляющаго дѣлами мелкаго кредита, ревизоры и правитель канцеляріи назначаются,

равнымъ образомъ, Высочайшими приказами, по представленію Министра Финансовъ. Определеніе на прочія должности по управленію предоставляется управляющему дѣлами; составъ же этихъ должностей и число ихъ, а равно служебныя права и преимущества, имъ присвоенныя, опредѣляются согласно соотвѣтствующимъ постановленіямъ устава Государственнаго Банка и росписанію должностей сего Банка.

40. Къ обязанностямъ управляющаго дѣлами мелкаго кредита относятся: 1) руководство дѣлопроизводствомъ и счетоводствомъ управленія; 2) распределеніе занятій между служащими; 3) сношенія по дѣламъ управленія; 4) составленіе годового отчета и смѣты расходовъ; 5) исполненіе разрѣшенныхъ расходовъ; и 6) распоряженія, не отнесенныя къ исключительному вѣдѣнію комитета по дѣламъ мелкаго кредита.

41. На ревизоровъ возлагается: 1) изслѣдованіе положенія дѣлъ, а также ревизія учрежденій мелкаго кредита, по распоряженіямъ управляющаго дѣлами сего кредита, основаннымъ на постановленіяхъ комитета по дѣламъ мелкаго кредита, и 2) разработка и сводка отчетныхъ данныхъ учрежденій мелкаго кредита.

42. Канцелярія завѣдуетъ какъ дѣлопроизводствомъ и счетоводствомъ управленія, такъ и перепискою по дѣламъ о кредитахъ Государственнаго Банка учрежденіямъ мелкаго кредита.

43. Годовой отчетъ по мелкому кредиту составляется управляющимъ дѣлами, на основаніи представляемыхъ губернскими комитетами отчетовъ, и, по рассмотрѣніи въ комитетѣ по дѣламъ мелкаго кредита, вносится тѣмъ же управляющимъ въ Совѣтъ Государственнаго Банка. По рассмотрѣніи въ Совѣтѣ и одобреніи Министромъ Финансовъ, отчетъ сей препровождается къ Государственному Контролеру, а затѣмъ съ заключеніемъ послѣдняго вносится Министромъ Финансовъ въ Государственный Совѣтъ для рассмотрѣнія въ общихъ видахъ государственнаго хозяйства и соотвѣтствія дѣятельности учрежденій мелкаго кредита съ цѣлями, указанными въ настоящемъ положеніи. Означенный отчетъ печатается въ „Правительственномъ Вѣстникѣ“ и въ „Вѣстникѣ финансовъ, промышленности и торговли“.

44. Завѣдываніе на мѣстахъ дѣлами мелкаго кредита ввѣряется губернскимъ (или областнымъ) комитетамъ по дѣламъ мелкаго кредита. Дѣлопроизводство сихъ комитетовъ возлагается на канцелярію губернатора или на исполняющее ея обязанности установленіе.

45. Въ губерніяхъ, гдѣ введено положеніе о земскихъ учрежденіяхъ или положеніе объ управленіи земскимъ хозяйствомъ, комитеты по дѣламъ мелкаго кредита образуются, подъ предсѣдательствомъ губернатора, изъ губернскаго предводителя дворянства, вице-губернатора, предсѣдателей губернской и мѣстной уѣздной земскихъ, или по дѣламъ земскаго хозяйства, управъ, одного изъ членовъ губернской земской, или по дѣламъ земскаго хозяйства, управы, по назначенію губернскаго земскаго собранія или комитета по дѣламъ земскаго хозяйства, одного изъ непремѣнныхъ членовъ губернскаго или губернскаго по крестьянскимъ дѣламъ присутствія, по назначенію губернатора, представителя мѣстнаго управленія земледѣлія и государственныхъ имуществъ, по назначенію начальника сего управленія, и управляющаго конторою или отдѣленіемъ Государственнаго Банка. Въ прочихъ губерніяхъ и областяхъ составъ комитетовъ опредѣляется по взаимному соглашенію Министровъ Финансовъ и Земледѣлія и Государственныхъ Имуществъ съ Министрами Внутреннихъ Дѣлъ или Военнымъ, по принадлежности, примѣнительно къ указанному въ сей статьѣ составу комитетовъ въ губерніяхъ, гдѣ введено положеніе о земскихъ учрежденіяхъ.

46. Предсѣдателю губернскаго комитета предоставляется приглашать къ участию въ засѣданіяхъ комитета, съ правомъ совѣщательнаго голоса, и другихъ,

сверхъ указанныхъ въ статьѣ 45, лицъ, главнѣйше же представителей земскихъ учреждений и учреждений мелкаго кредита, земскихъ начальниковъ, или соотвѣствующихъ имъ должностныхъ лицъ, и инспекторовъ мелкаго кредита.

47. Къ вѣдѣнію губернскихъ комитетовъ относятся: 1) разрѣшеніе открытія, на основаніи образцовыхъ уставовъ, тѣхъ учреждений мелкаго кредита, для коихъ такое разрѣшеніе требуется; 2) представленіе комитету по дѣламъ мелкаго кредита: а) ходатайствъ о допущеніи отступленій отъ образцовыхъ уставовъ (ст. 36 п. 1); б) ходатайствъ о ссудахъ изъ капиталовъ, назначенныхъ на нужды мелкаго кредита; в) предположеній о развитіи мелкаго кредита, и г) соображеній и заключеній по дѣламъ и вопросамъ, предложеннымъ комитетомъ по дѣламъ мелкаго кредита, или же внесеннымъ учреждениями мелкаго кредита, если дѣла и вопросы сего послѣдняго рода не могутъ быть разрѣшены самимъ губернскимъ комитетомъ; 3) назначеніе ревизій учреждений мелкаго кредита на основаніяхъ, опредѣленныхъ въ статьѣ 48, и 4) составленіе общаго годоваго отчета о положеніи мелкаго кредита въ губерніи.

48. Ревизіи, по распоряженію губернскихъ комитетовъ, подлежатъ всѣмъ учреждениямъ мелкаго кредита, пользующіяся изъ казны ссудою на образованіе ихъ основныхъ капиталовъ, а изъ учреждений, таковою ссудою не пользующихся, только сельскія и волостныя общественныя ссудо-сберегательныя кассы и однородныя съ ними сословныя кредитныя учрежденія.

49. Производство ревизій означенныхъ въ предшедшей (48) статьѣ учреждений мелкаго кредита возлагается на инспекторовъ мелкаго кредита, а производство ревизій сельскихъ и волостныхъ общественныхъ ссудо-сберегательныхъ кассъ и однородныхъ съ ними сословныхъ кредитныхъ учреждений также и на должностныхъ лицъ мѣстныхъ установленій по крестьянскимъ дѣламъ.

50. Засѣданія губернскаго комитета, при наличности подлежащихъ разрѣшенію дѣлъ, происходятъ не менѣе одного раза въ мѣсяцъ. Дѣла въ комитетѣ рѣшаются большинствомъ голосовъ; въ случаѣ равенства, голосъ предсѣдателя даетъ перевѣсъ.

51. Земскимъ начальникамъ и соотвѣствующимъ имъ должностнымъ лицамъ принадлежитъ надзоръ за состоящими въ предѣлахъ ихъ участковъ сельскими и волостными общественными ссудо-сберегательными кассами и однородными съ ними сословными кредитными установленіями, подъ руководствомъ губернскихъ комитетовъ по дѣламъ мелкаго кредита. Въ частности, на земскихъ начальниковъ или соотвѣствующихъ имъ лицъ возлагается: 1) производство, по ихъ усмотрѣнію, ревизій дѣлъ и счетовъ означенныхъ кредитныхъ учреждений; 2) разсмотрѣніе жалобъ на несогласныя съ уставомъ кредитнаго учрежденія или съ симъ положеніемъ, либо другими узаконеніями, дѣйствія управленія означеннаго учрежденія и наложеніе на чиновъ его взысканій, въ видѣ замѣчаній и выговоровъ, а также временное устраненіе сихъ чиновъ отъ завѣдыванія дѣлами учрежденія; 3) представленіе уѣздному съѣзду или соотвѣствующему ему установленію, для зависящихъ съ его стороны распоряженій, объ избраніи упомянутыми кредитными учреждениями неудовлетворяющаго своему назначенію личнаго состава ихъ управленія и объ исчисленіи сими учреждениями расходовъ на содержаніе управленія въ преувеличенномъ размѣрѣ, и 4) повѣрка годовыхъ отчетовъ означенныхъ учреждений и составленіе общаго свода ихъ по участку.

52. Губернскимъ и уѣзднымъ земскимъ, или же по дѣламъ земскаго хозяйства, управамъ предоставляется: 1) образованіе, по уполномочію подлежащихъ земскихъ собраній или комитетовъ по дѣламъ земскаго хозяйства, ссудо-сберегательныхъ и кредитныхъ товариществъ и земскихъ кассъ мелкаго кредита, на основаніи образцовыхъ уставовъ; 2) представленіе губернскому комитету по дѣламъ

мелкаго кредита о допущеніи таковыхъ же кредитныхъ учреждений съ отступленіями отъ образцовыхъ уставовъ (ст. 36 п. 1), и 3) испрошеніе подъ отвѣтственность земства (ст. 4) ссудъ изъ капитала, назначеннаго на нужды мелкаго кредита. На тѣ же управы возлагается надзоръ за образованными земскимъ попеченіемъ учреждениями мелкаго кредита и повѣрка годовыхъ отчетовъ этихъ учреждений, равно какъ составленіе общаго ихъ свода по губерніи или уѣзду. Въ случаѣ учрежденія въ губерніи или уѣздѣ земской кассы мелкаго кредита, надзоръ за образованными при содѣйствіи земства кредитными и ссудо-сберегательными товариществами можетъ быть возложенъ, по постановленію земскаго собранія или комитета по дѣламъ земскаго хозяйства, на управленіе означенной кассы.

53. На управляющихъ конторами и отдѣленіями Государственнаго Банка возлагается: 1) попеченіе о снабженіи учреждений мелкаго кредита оборотными средствами посредствомъ открытія имъ кредитовъ на основаніи устава означеннаго Банка; 2) надзоръ за учреждениями, пользующимися такими кредитами, и назначеніе, собственною властью, ихъ ревизіи, и 3) наблюденіе за положеніемъ дѣлъ тѣхъ пользующихся изъ казны ссудою на образованіе основныхъ капиталовъ учреждений, которыя не подвѣдомственны ни земскимъ начальникамъ (ст. 51), ни земскимъ, или по дѣламъ земскаго хозяйства, управамъ (ст. 52).

54. При конторахъ и отдѣленіяхъ Государственнаго Банка состоятъ, въ распоряженіи управляющихъ, инспекторы мелкаго кредита, назначаемые на должность управляющимъ дѣлами мелкаго кредита. Исполненіе обязанностей инспекторовъ можетъ быть, съ разрѣшенія управляющаго Государственнымъ Банкомъ, возлагаемо на должностныхъ лицъ учреждений сего Банка, несущихъ другія обязанности.

55. Къ обязанностямъ инспекторовъ мелкаго кредита относятся: 1) производство ревизій учреждений мелкаго кредита по постановленіямъ комитета по дѣламъ мелкаго кредита и губернскихъ комитетовъ по дѣламъ мелкаго кредита, а также по распоряженіямъ управляющихъ конторами и отдѣленіями Государственнаго Банка (ст. 30, 37, 48 и 53); 2) оказаніе учредителямъ и управленіямъ учреждений мелкаго кредита, по ихъ о томъ просьбамъ, содѣйствія въ устройствѣ этихъ учреждений и въ завѣдываніи ими, и 3) повѣрка годовыхъ отчетовъ учреждений мелкаго кредита, подлежащихъ наблюденію управляющаго конторою или отдѣленіемъ Государственнаго Банка (ст. 53). Сверхъ сего, на инспектора при конторѣ или отдѣленіи Государственнаго Банка въ губернскомъ городѣ возлагается составленіе годоваго отчета о положеніи мелкаго кредита въ губерніи на основаніи какъ составляемыхъ земскими начальниками, или замѣняющими ихъ должностными лицами, и земскими, или по дѣламъ земскаго хозяйства, управами сводовъ (ст. 51 и 52), такъ и поступающихъ въ конторы и отдѣленія Банка отчетовъ отдѣльныхъ учреждений, не подвѣдомственныхъ названнымъ лицамъ и управамъ.

56. По учрежденіямъ, пользующимся ссудою изъ казны или кредитомъ въ Государственномъ Банкѣ, инспекторамъ мелкаго кредита предоставляется: 1) созывать чрезвычайныя общія собранія (сходы) участниковъ учрежденія и 2) временно устранять отъ завѣдыванія дѣлами учрежденія лицъ, принадлежащихъ къ составу его управленія. Въ отношеніи учреждений, подвѣдомственныхъ земскимъ начальникамъ, или соотвѣтствующимъ имъ должностнымъ лицамъ, а также земскимъ, или по дѣламъ земскаго хозяйства, управамъ, инспекторъ, не приводя означенныхъ выше мѣръ въ исполненіе собственною властью, сообщаетъ о необходимости принятія ихъ названнымъ лицамъ или управамъ. Если указанные лица или управы не примутъ, засимъ, этихъ мѣръ, то инспекторъ доводитъ о семъ до свѣдѣнія губернскаго комитета по дѣламъ мелкаго кредита.

(§ 22, п. 20 ст. 62 Общ. Пол., изд. 1902 г.).

Правила о порядкѣ и условіяхъ учрежденія сельскихъ банковъ, надзора за ними и прекращенія ихъ дѣйствій.

(Распубл. при цирк. М. В. Д. отъ 9 Янв. 1885 г., № 1).

1. Сельскіе банки могутъ быть учреждаемы однимъ или нѣсколькими сельскими обществами.

Общества составляютъ мірскіе о томъ приговоры, постановленные не менѣ какъ двумя третями крестьянъ, имѣющихъ право голоса на сельскомъ сходѣ; въ приговорахъ сихъ, между прочимъ, долженъ быть указанъ размѣръ основнаго капитала банка и источникъ его образованія.

2. Если банкъ учреждается нѣсколькими сельскими обществами вмѣстѣ, то приговоры должны составляться каждымъ обществомъ особо, но съ именованіемъ въ каждомъ приговорѣ другихъ обществъ, участвующихъ въ учрежденіи банка.

3. Въ основные капиталы банковъ могутъ быть обращаемы свободные мірскіе капиталы и суммы, жертвуемыя частными лицами, или отчисляемыя для учрежденія банковъ земствомъ.

4. Отъ частныхъ лицъ и земскихъ учрежденій могутъ быть также принимаемы на образованіе сельскихъ банковъ и суммы, не жертвуемыя безвозвратно, а отдаваемыя лишь временно; но на такіе капиталы сельскіе банки могутъ быть учреждаемы лишь въ случаяхъ: а) когда капиталъ дается безпроцентно, и б) когда лицо или учрежденіе, дающее капиталъ, обязуется не требовать его обратно, впредь до накопленія банкомъ прибылей, равняющихся суммѣ, опредѣленной при семъ учрежденіи банка; сіи прибыли и обращаются, затѣмъ, въ основной капиталъ банка.

5. Означенные выше приговоры (ст. 1 и 2) представляются въ мѣстные Уѣздныя по крестьянскимъ дѣламъ Присутствія, которыя, убѣдясь въ правильности ихъ составленія и въ соблюденіи указанныхъ правилами сими требованій, составляютъ проектъ устава банка руководствуясь при этомъ нормальнымъ его уставомъ и данными, заключающимися въ приговорѣ.

6. Составленный проектъ устава Уѣздное по крестьянскимъ дѣламъ Присутствіе представляетъ, вмѣстѣ съ своимъ заключеніемъ, въ Губернское по крестьянскимъ дѣламъ Присутствіе.

7. Губернское Присутствіе, найдя, что указанные приговорами суммы могутъ быть обращены въ основной капиталъ банка и сдѣлавъ, если окажется нужнымъ, въ проектѣ устава необходимыя измѣненія и дополненія, постановляетъ соотвѣтственное опредѣленіе, которое Губернаторъ, вмѣстѣ съ проектомъ устава, представляетъ Министру Внутреннихъ Дѣлъ.

8. По разсмотрѣніи въ Министерствѣ Внутреннихъ Дѣлъ проекта устава, послѣдній препровождается Министру Финансовъ, на его утвержденіе.

9. Утвержденный уставъ возвращается Министерствомъ Внутреннихъ Дѣлъ Губернатору, который препровождаетъ его въ мѣстное Уѣздное по крестьянскимъ дѣламъ Присутствіе для распоряженій о выборѣ должностныхъ лицъ и попечителя (послѣдняго въ случаяхъ, указанныхъ въ ст. 11) и открытіи затѣмъ банка.

10. Объ открытіи банка Уѣздное Присутствіе представляетъ чрезъ Губернское Присутствіе Губернатору, доводя вмѣстѣ съ тѣмъ до его свѣдѣнія о лицѣ, избранномъ или подлежащемъ назначенію попечителемъ банка и представляетъ списокъ лицъ, избранныхъ членами Повѣрочнаго Совѣта и распорядителемъ банка.

11. Попечителемъ сельскаго банка, учрежденнаго на пожертвованный или данный заимообразно частнымъ лицомъ капиталъ, признается это лицо; въ случаѣ отказа его отъ званія попечителя или неутвержденія его въ семъ званіи Губернаторомъ (ст. 12), а равно въ случаѣ основанія банка на мірскія суммы—попечитель избирается по приговорамъ обществъ; если же банкъ

основывается на отчисленных земством суммы—выборъ попечителя принадлежитъ земству.

Примѣчаніе. Волостные старшины, писаря и сельскіе старосты не могутъ быть избираемы или назначаемы попечителями, распорядителями или членами Повѣрочнаго Совѣта банка.

12. Губернаторъ можетъ въ теченіе мѣсяца со времени полученія имъ представленія Уѣзднаго Присутствія о томъ, кто будетъ попечителемъ банка, отказать въ предоставленіи такому лицу званія попечителя; то же право принадлежитъ Губернатору и относительно членовъ Повѣрочнаго Совѣта и распорядителя банка.

13. Ближайшее наблюденіе за правильностью дѣйствій сельскихъ банковъ возлагается на мѣстные по крестьянскимъ дѣламъ учрежденія. Главный же надзоръ за ходомъ и развитіемъ банковъ въ Имперіи сосредоточивается въ Министерствѣ Внутреннихъ Дѣлъ.

14. Разъясненіе всѣхъ общихъ вопросовъ, могущихъ возникнуть при учрежденіи сельскихъ банковъ и примѣненіи сихъ правилъ, предоставляется Министру Внутреннихъ Дѣлъ, по соглашенію съ Министромъ Финансовъ.

15. Непремѣнные члены Уѣздныхъ по крестьянскимъ дѣламъ Присутствій обязаны, по крайней мѣрѣ, разъ въ годъ производить подробную по всѣмъ частямъ ревизію находящихся въ уѣздѣ банковъ и о результатахъ каждой произведенной ревизіи представлять въ Уѣздное Присутствіе, вмѣстѣ съ отчетомъ составленнымъ по особой формѣ, составленной Министерствомъ Внутреннихъ Дѣлъ, по соглашенію съ Министромъ Финансовъ.

Примѣчаніе. Во вновь учреждаемыхъ банкахъ ревизія въ первый годъ ихъ существованія должна быть обязательно производима въ каждое полугодіе.

16. Сельскіе сходы обществъ, образовавшихъ банкъ, а также попечитель во всякое время имѣютъ право провѣрять денежную наличность, счетныя книги и дѣлопроизводство банка. Тѣ же права предоставляются членамъ Уѣздныхъ по крестьянскимъ дѣламъ Присутствій, а также лицамъ, особо для сего назначеннымъ Министромъ Финансовъ или земствами,—последними въ тѣхъ случаяхъ, когда ими данъ былъ основной капиталъ банка. Губернаторы, когда признаютъ необходимымъ, могутъ командировать особое лицо для повѣрки дѣйствій и счетовъ банковъ.

Примѣчаніе. Права и обязанности, указанныя правилами сими и уставомъ сельскихъ банковъ Уѣзднымъ по крестьянскимъ дѣламъ Присутствіямъ и Непремѣннымъ Членамъ оныхъ, переходятъ въ губерніяхъ и областяхъ, таковыхъ Присутствій неимѣющихъ, на Мировые Съѣзды Посредниковъ, Мировыхъ посредниковъ или учрежденія и лица, ихъ замѣняющія.

17. Произведшее ревизію лицо составляетъ о найденномъ имъ актъ, который препровождаетъ въ мѣстное Уѣздное по крестьянскимъ дѣламъ Присутствіе.

18. Отчеты Непремѣнныхъ Членовъ и акты о произведенныхъ ревизіяхъ вышеупомянутыми лицами Уѣзднаго Присутствія разсматриваютъ въ ближайшее засѣданіе и если при этомъ оказалось, что должностными лицами банка допущены какія-либо дѣйствія и распоряженія, несогласныя съ уставомъ, то Присутствія принимаютъ мѣры къ исправленію замѣченнаго упущенія или неправильностей; если же при этомъ обнаружатся злоупотребленія должностныхъ лицъ, то Присутствіе дѣлаетъ распоряженіе къ привлеченію виновныхъ къ законной отвѣтственности.

19. Копіи своихъ опредѣленій по всѣмъ дѣламъ сего рода Уѣздное Присутствіе немедленно представляетъ въ Губернское по крестьянскимъ дѣламъ Присутствіе.

20. Годичные отчеты сельскихъ банковъ, составленные Повѣрочнымъ Совѣтомъ, на основаніи 33 ст. нормальнаго устава, поступаютъ въ Уѣздное по крестьянскимъ дѣламъ Присутствіе, которое разсматриваетъ оныя, въ ближайшее засѣданіе, вмѣстѣ съ результатами произведенныхъ въ теченіе года Непремѣнными Членами и другими лицами ревизій и постановляетъ соотвѣтственное опредѣленіе и общій по всѣмъ банкамъ отчетъ; затѣмъ, копіи своихъ

по сему предмету опредѣлений и самый отчетъ Уѣздное Присутствіе представляетъ въ Губернское по крестьянскимъ дѣламъ Присутствіе.

21. Уѣздныя по крестьянскимъ дѣламъ Присутствія слѣдятъ за точнымъ и неуклоннымъ исполненіемъ Непремѣнными Членами Уѣздныхъ Присутствій обязанностей по ревизіи сельскихъ банковъ. Равнымъ образомъ Уѣздныя Присутствія принимаютъ зависящія мѣры къ своевременному представленію годовыхъ отчетовъ Повѣрочныхъ Совѣтовъ.

22. Губернскія по крестьянскимъ дѣламъ Присутствія, по полученіи отчетовъ изъ всѣхъ Уѣздныхъ Присутствій, рассматриваютъ оныя въ связи съ полученными изъ тѣхъ же Присутствій опредѣленіями по произведеннымъ Непремѣнными Членами ревизіямъ и постановляютъ по симъ предметамъ опредѣленія. Опредѣленія эти должны заключать въ себѣ, между прочимъ, свѣдѣнія по слѣдующимъ предметамъ:

а) о числѣ сельскихъ банковъ, учрежденныхъ въ губерніи въ отчетномъ году;

б) о числѣ всѣхъ сельскихъ банковъ въ каждомъ уѣздѣ и губерніи;

в) о размѣрѣ ихъ оборотовъ въ отчетномъ году;

г) о всѣхъ случаяхъ обнаруженныхъ неправильныхъ или противозаконныхъ дѣйствій должностныхъ лицъ банковъ и о мѣрахъ, принятыхъ къ устраненію обнаруженныхъ неправильностей или злоупотребленій;

д) общіе выводы и заключенія о положеніи банковаго дѣла въ губерніи за отчетный годъ, о тѣхъ мѣстностяхъ губерніи, которыя наиболѣе нуждаются въ учрежденіи банковъ и о тѣхъ мѣрахъ, которыя для сего должны быть приняты.

Примѣчаніе. Въ засѣданія Губернскихъ по крестьянскимъ дѣламъ Присутствій по всѣмъ дѣламъ, касающимся сельскихъ банковъ, Губернаторамъ предоставляется приглашать лицъ, могущихъ своими свѣдѣніями быть полезными при разсмотрѣніи вопросовъ, касающихся сельскихъ банковъ.

23. Копіи своихъ опредѣлений, упоминаемыхъ въ предшествовавшей статьѣ, Губернскія Присутствія представляютъ въ Министерство Внутреннихъ Дѣлъ.

Примѣчаніе. Губернскія Присутствія принимаютъ зависящія мѣры къ тому, чтобы упомянутыя ихъ опредѣленія, со всѣми необходимыми свѣдѣніями, были представляемы ими въ Министерство Внутреннихъ Дѣлъ не позже 1-го Іюня.

24. Если Уѣздное по крестьянскимъ дѣламъ Присутствіе при разсмотрѣніи ревизіи, произведенной Непремѣннымъ Членомъ Присутствія или однимъ изъ Членовъ, упоминаемыхъ въ ст. 16-й сихъ правилъ, или при разсмотрѣніи отчета, представленнаго Повѣрочнымъ Совѣтомъ, усмотритъ, что основной капиталъ банка уменьшился до размѣра низшаго противъ первоначальнаго, то оно входитъ въ подробное и всестороннее выясненіе причинъ, обусловившихъ такое пониженіе. Если при этомъ окажется, что это—причины временныя и устранимыя, то принимаетъ соотвѣтственныя мѣры къ ихъ устраненію, возлагая на Непремѣнныхъ Членовъ слѣдить за точнымъ выполненіемъ означенныхъ мѣръ.

25. Если окажется, что дѣла банка не представляютъ условій благопріятныхъ для поправленія, то Присутствія постановляютъ о закрытіи банка свое опредѣленіе, которое, не приводя въ исполненіе, представляютъ въ Губернскія по крестьянскимъ дѣламъ Присутствія.

26. Если Губернское Присутствіе съ своей стороны признаетъ закрытіе банка необходимымъ, то сообщаетъ о семъ Уѣздному Присутствію для приведенія въ исполненіе его опредѣленія; въ противномъ же случаѣ даетъ Уѣздному Присутствію соотвѣтственныя указанія о мѣрахъ для поправленія дѣйствій банка.

27. Крестьянское общество, учредившее банкъ на собственныя средства, можетъ постановить приговоръ о закрытіи банка, который и представляетъ въ Уѣздное по крестьянскимъ дѣламъ Присутствіе. Приговоры сіи должны быть постановлены большинствомъ $\frac{2}{3}$ голосовъ и въ нихъ должны быть подробно выяснены причины, по коимъ общество желаетъ закрыть банкъ и на какую общественную надобность употреблять какъ основной капиталъ банка, такъ и прибыли.

28. Уѣздное Присутствіе, убѣдясь въ правильности составленія приговора, представляетъ его въ Губернское по крестьянскимъ дѣламъ Присутствіе съ

своимъ заключеніемъ, въ которомъ, между прочимъ, должно быть изложено, на сколько представляются дѣйствительными и основательными тѣ причины, по коимъ общество положило закрыть дѣйствія банка.

29. Губернское по крестьянскимъ дѣламъ Присутствіе, при разсмотрѣніи представленія Уѣзднаго Присутствія, постановляетъ опредѣленіе о закрытіи банка, о чемъ и сообщаетъ Уѣздному Присутствію для исполненія. Если же Губернское Присутствіе признаетъ, что основанія, по коимъ крестьянское общество постановило закрыть дѣйствія банка, не представляются достаточными, то можетъ поручить Уѣздному Присутствію разъяснить объ этомъ крестьянскому обществу черезъ Непремѣннаго Члена; но если и за симъ общество остается при прежнемъ своемъ рѣшеніи, то банкъ закрывается.

Примѣчаніе. О всѣхъ случаяхъ закрытія дѣйствій банка Губернское Присутствіе немедленно доводитъ до свѣдѣнія Министерства Внутреннихъ Дѣлъ съ объясненіемъ причинъ, по коимъ послѣдовало закрытіе банка.

30. При прекращеніи дѣятельности банка, вклады возвращаются ихъ владельцамъ, занятыя суммы—кредиторамъ, а основной капиталъ, буде онъ образованъ изъ мірскихъ капиталовъ,—по прежнему въ распоряженіе общества; если же онъ составился изъ суммъ, отпущенныхъ временно земствомъ, то возвращается земству, а при образованіи его изъ условныхъ частныхъ пожертвованій—назначеніе его зависитъ отъ указаній жертвователей.

31. Правила сіи не распространяются на случаи выдачи ссудъ обществами изъ мірскихъ суммъ, въ силу ст. 54-й Общаго Положенія о крестьянахъ, вышедшихъ изъ крѣпостной зависимости (особаго прилож. къ IX т. Зак. о сост., изд. 1876 г.; 66 ст., изд. 1902 г).

(§ 22, п. 20 ст. 62 Общ. Пол., изд. 1902 г.).

НОРМАЛЬНЫЙ УСТАВЪ СЕЛЬСКИХЪ БАНКОВЪ.

Общія основанія.

1. Сельскіе банки имѣютъ цѣлю доставить крестьянамъ тѣхъ обществъ, которыя ихъ образовали, возможность получать: а) ссуды для удовлетворенія насущныхъ потребностей хозяйства и б) доходъ на денежные сбереженія.

2. Основной капиталъ банка не можетъ быть менѣе 300 рублей.

3. Основной капиталъ банка, принятые вклады и полученныя займами суммы могутъ быть употребляемы лишь на выдачу ссудъ въ указанномъ ниже, въ ст. 16-й, порядкѣ.

4. Наличныя суммы банка должны храниться въ безопасномъ, по возможности, отъ огня ящикѣ за двумя различными замками, ключи отъ которыхъ находятся: одинъ у распорядителя, а другой у одного изъ членовъ Повѣрочнаго Совѣта, по очереди, устанавливаемой симъ Совѣтомъ.

5. Суммы банка, остающіяся свободными за недостаткомъ требованій на ссуды, могутъ быть вносимы вкладами, до востребованія, въ Конторы или Отдѣленія Государственнаго Банка, а также обращаемы въ билеты Государственнаго Казначейства (серіи). Означенные билеты и наличныя деньги могутъ быть также передаваемы на храненіе въ ближайшее Уѣздное Казначейство.

Операціи банка.

а) Вклады.

6. Общее количество вкладовъ ни въ какомъ случаѣ не должно превышать болѣе, чѣмъ въ 5 разъ основной капиталъ банка.

7. Вклады принимаются: а) на сроки, опредѣленные Повѣрочнымъ Совѣтомъ; б) на неопредѣленное время, т.-е. до востребованія. Общее количество вкладовъ до востребованія не должно превышать половины основнаго капитала банка.

Примѣчаніе. При приѣмѣ вкладовъ, банку необходимо сообразоваться съ предвидящимся требованіемъ на ссуды, дабы излишекъ вкладовъ не обременялъ банкъ уплатою процентовъ вкладчикамъ, невознаграждаемою процентами отъ заемщиковъ.

8. Срочные вклады не могутъ быть потребованы обратно ранѣе того срока, на который они были внесены; точно также банкомъ, до истеченія означеннаго срока, не могутъ быть измѣняемы условія вклада. Вклады „до востребованія“ должны быть возвращаемы: не превышающіе 25 р.—не далѣе какъ черезъ недѣлю, а превышающіе 25 руб.—не далѣе какъ черезъ мѣсяць по заявленіи требованія о возвратѣ. Эти условія объявляются вкладчику при взносѣ имъ денегъ.

9. Величина процентовъ по вкладамъ опредѣляется Повѣрочнымъ Совѣтомъ, съ такимъ расчетомъ, чтобы размѣръ роста по вкладамъ былъ по крайней мѣрѣ двумя процентами ниже роста, взимаемаго по ссудамъ; но измѣненіе размѣра процентовъ по ссудамъ не измѣняетъ его по срочнымъ вкладамъ, принятымъ прежде такого измѣненія; новый размѣръ процентовъ, въ связи съ измѣненіемъ его по ссудамъ, примѣняется къ вкладамъ „до востребованія“ лишь по истеченіи мѣсяца со дня таковой перемѣны.

10. Проценты по вкладамъ начисляются лишь на круглые рубли, такъ что суммы до рубля, поступившія во вкладъ, или внесенныя при рубляхъ копѣйки остаются въ безпроцентномъ пользованіи банка.

11. Проценты по вкладамъ выплачиваются: а) по истеченіи отчетнаго года и б) при возвращеніи вклада. Расчетъ дѣлается только за полные истекшіе мѣсяцы.

12. Проценты по срочнымъ вкладамъ, которымъ истекъ срокъ, исчисляются не далѣе какъ по день срока. На невзятые проценты по вкладамъ процентовъ не начисляется.

13. Каждому лицу, внесшему вкладъ, выдается именная книжка, въ которую записываются всѣ обороты его съ банкомъ по вкладамъ.

14. Внесенный вкладъ можетъ быть перечисленъ его владѣльцемъ другому лицу, но не иначе, какъ съ заявленіемъ о томъ Повѣрочному Совѣту, о чемъ дѣлается отмѣтка въ подлежащей книгѣ; при этомъ первоначальныя условія вклада остаются безъ измѣненія. Передача вкладной книжки, безъ означеннаго заявленія, считается недѣйствительною.

15. Въ случаѣ утраты вкладной книжки и заявленія о томъ Повѣрочному Совѣту выдается новая книжка тому лицу, на имя котораго значится вкладъ по книгамъ банка.

б) Ссуды.

16. Ссуды выдаются банкомъ лишь крестьянамъ сельскихъ обществъ, участвовавшихъ въ учрежденіи банка. Высшая сумма ссуды отдѣльному лицу не должна превышать $\frac{1}{20}$ части основнаго капитала, если онъ менѣе 3,000 руб., и 200 рублей, если основной капиталъ болѣе 3.000 руб.

17. Размѣръ процентовъ по ссудамъ опредѣляется ежегодно Повѣрочнымъ Совѣтомъ, но не свыше одного процента въ мѣсяць.

18. Лица, желающія получить ссуду, обращаются къ Повѣрочному Совѣту. Если Совѣтъ признаетъ просьбу уважительною и просящее лицо благонадежнымъ относительно возврата ссуды, то разрѣшаетъ выдачу.

19. Срокъ ссуды опредѣляется при выдачѣ оной Повѣрочнымъ Совѣтомъ, по соглашенію съ заемщикомъ, и не можетъ быть болѣе одного года; по желанію заемщика онъ можетъ быть продолженъ еще на 6 мѣсяцевъ, причемъ заемщикомъ вносятся проценты за истекшее время.

Примѣчаніе. Лицо, уплатившее ссуду, можетъ воспользоваться новымъ займомъ не ранѣе одного мѣсяца по уплатѣ ссуды.

20. Проценты по ссудѣ уплачиваются при ея возвратѣ, кромѣ случаевъ отсрочки, когда проценты должны быть вносимы по истеченіи срока (ст. 19); но заемщикъ не лишается права уплачивать какъ ссуду, такъ и проценты, ранѣе назначеннаго срока, по частямъ или сполна; уплата по частямъ допускается лишь полными рублями; проценты взыскиваются по полумѣсячному расчету, причемъ число дней менѣе пятнадцати принимается за полмѣсяца.

21. Если по истеченіи срока и отсрочки ссуды, послѣдняя возвращена не будетъ, заемщику дается недѣля льготы, по прошествіи которой долгъ пополняется обращеніемъ въ продажу имущества заемщика, порядкомъ, установленнымъ для взысканія мірскихъ сборовъ; отъ такого взысканія заемщикъ можетъ быть освобожденъ только по приговору общества съ уплатою долга симъ послѣднимъ.

22. Не подвергается продажѣ за долги изъ имущества заемщика ни въ какомъ случаѣ: необходимая домашняя утварь, носимое ежедневно платье, жизненные припасы и дрова, въ количествѣ нужномъ на содержаніе дома въ теченіе мѣсяца, необходимыя для производства обычнаго промысла орудія, жилая изба съ дворомъ, одна лошадь, одна корова, одна телѣга, одни сани съ упряжью и 25 пудовъ сѣмянъ, если соотвѣтственные яровые и озимые посѣвы не сдѣланы.

Управление.

23. Управление банка составляютъ: а) Повѣрочный Совѣтъ и б) Распорядитель.

Повѣрочный Совѣтъ.

24. Повѣрочный Совѣтъ состоитъ изъ трехъ членовъ, избираемыхъ ежегодно сельскими сходами обществъ, учредившихъ банкъ. Для замѣщенія членовъ Совѣта въ случаѣ болѣзни, отлучки или смерти ихъ избираются три кандидата.

Примѣчаніе. Если банкъ учреждается для нѣсколькихъ обществъ, то отъ каждаго изъ нихъ избирается членъ Совѣта и кандидатъ къ нему. Если банкъ учрежденъ для обществъ болѣе трехъ,—въ такомъ случаѣ соотвѣтственно увеличивается число членовъ Совѣта и кандидатовъ оныхъ.

25. На обязанности Повѣрочнаго Совѣта лежитъ постоянный учетъ распорядителя Банка. Съ этою цѣлю члены Совѣта опредѣляютъ между собою очередь съ тѣмъ, чтобы очередной членъ имѣлъ при себѣ одинъ изъ ключей денежнаго сундука и наблюдалъ за тѣмъ, чтобы каждое поступленіе и каждый расходъ денегъ записывались распорядителемъ въ счетныя книги банка.

26. Сверхъ сего на обязанности Повѣрочнаго Совѣта лежитъ:

- а) опредѣленіе срока для пріема вкладовъ;
- б) назначеніе процентовъ по вкладамъ и ссудамъ;
- в) разрѣшеніе выдачи ссудъ;
- г) постановленіе объ обращеніи взысканія на имущество неисправныхъ заемщиковъ.

Распорядитель.

27. Распорядитель избирается сельскими сходами, срокъ его служенія опредѣляется при его выборѣ постановленіемъ сельскаго схода (или сельскихъ сходовъ), но не свыше 3-хъ лѣтъ.

28. Исполненіе обязанностей распорядителя, въ случаѣ болѣзни или отлучки его, возлагается, по выбору Повѣрочнаго Совѣта, на одного изъ членовъ его.

29. На обязанности распорядителя лежитъ:

- а) веденіе счетоводства банка;
- б) пріемъ и выдача денежныхъ суммъ подъ наблюденіемъ очереднаго члена Повѣрочнаго Совѣта,
- и в) составленіе отчетовъ банка.

30. За исполненіе своихъ обязанностей распорядитель можетъ получать вознагражденіе или изъ прибылей банка, или изъ мірскихъ суммъ, въ размѣрѣ, опредѣляемомъ сельскими сходами (учредителями банка).

Примѣчаніе. Въ тѣхъ случаяхъ, когда банкъ дѣйствуетъ на сумму, данную займа, распорядитель получаетъ вознагражденіе только изъ мірскихъ суммъ.

Счетоводство и отчетность.

31. Распорядитель обязанъ вести слѣдующія книги:

- а) приходо-расходную книгу для записыванія, въ послѣдовательномъ, по времени, порядкѣ всѣхъ денежныхъ поступленій и выдачъ;
- б) книгу росписокъ, въ которой отмѣчаются одни только поступленія и изъ которой вырѣзаются росписки для вносящихъ деньги;
- в) книгу вкладовъ для записыванія суммъ, на которыя уплачиваться будутъ внесшимъ ихъ лицамъ проценты;
- г) книгу ссудъ—для записи ссудъ и оборотовъ по нимъ;
- д) книгу для записыванія заявленій о выдачѣ ссудъ по времени поступленія заявленій. Въ книгѣ сей должны находиться купоны для выдачи ихъ крестьянину, заявившему о выдачѣ ссуды, съ обозначеніемъ на семь купонѣ времени и номера заявленія.

Примѣчаніе. Въ книгѣ вкладовъ и ссудъ долженъ быть открытъ для каждаго заемщика особый счетъ.

32. Счетный годъ считается съ 1-го Января по 31-е Декабря; если же банкъ дѣйствія свои открылъ въ теченіе года, то первый отчетный годъ считается со дня открытія дѣйствій по 31-е Декабря того же года.

33. По окончаніи каждаго года распорядитель обязанъ, подъ наблюденіемъ Повѣрочнаго Совѣта, составить отчетъ по формѣ, утвержденной Министерствомъ Внутреннихъ Дѣлъ, по соглашенію съ Министерствомъ Финансовъ. Отчетъ представляется на разсмотрѣніе сходовъ сельскихъ обществъ, учредившихъ банкъ, и въ Уѣздныя по крестьянскимъ дѣламъ Присутствія.

34. Прибыли отъ оборотовъ, за удержаніемъ изъ нихъ суммы, необходимой на расходы банка, присоединяются къ основному капиталу.

Въ банкахъ, учрежденныхъ на мірскіе или пожертвованные капиталы, изъ прибылей по приговору общества можетъ быть назначаемо вознагражденіе распорядителю банка. Остальная часть прибылей или присоединяется къ основному капиталу, или обращается на удовлетвореніе общественныхъ потребностей, не иначе однако, какъ по согласію большинства $\frac{2}{3}$ лицъ, имѣющихъ право голоса въ каждомъ изъ сходовъ, основавшихъ банкъ, и съ указаніемъ потребности, на удовлетвореніе коей обращаются прибыли.

Приложение IX.

(§ 13, ст. 62 п. 11 *Общ. Пол.*, изд. 1902 г.).

Собр. Узак. и Распор. Прав., 1904 г., ст. 532.

Высочайше утвержденное 19 Января 1904 г. мнѣніе Государственнаго Совѣта.

О расширеніи предѣловъ власти Министра Земледѣлія и Государственныхъ Имуществъ по продажѣ казенныхъ недвижимыхъ имуществъ и по приобрѣтенію въ казну частновладѣльческихъ лѣсовъ и земель.

1. Въ измѣненіе и дополненіе подлежащихъ узаконеній постановить слѣдующія правила:

1) Министру Земледѣлія и Государственныхъ Имуществъ предоставляется разрѣшать собственною властью: а) продажу казенныхъ земельныхъ и лѣсныхъ участковъ и оброчныхъ статей, расположенныхъ среди принадлежащихъ разнымъ установленіямъ, обществамъ и частнымъ лицамъ земель или прилегающихъ къ нимъ земель, а равно врѣзывающихся въ эти земли частей означенныхъ казенныхъ имуществъ, если имущества сіи не превышаютъ 150 десятинъ и приносятъ дохода не болѣе *пяти* сотъ рублей въ годъ или стоимостью не превосходятъ *десяти тысячъ* рублей, и б) приобрѣтеніе въ казну частновладѣльческихъ лѣсныхъ и земельныхъ участковъ, не превышающихъ стоимостью *пятнадцати тысячъ* рублей, если притомъ лѣсные участки находятся въ такомъ отъ казенныхъ лѣсовъ разстояніи, что допускаютъ совмѣстное съ ними завѣдываніе со стороны лѣснаго вѣдомства, а земельные участки окружены казенными земельными или лѣсными дачами либо къ нимъ прилегаютъ. Если же стоимость означенныхъ имуществъ превышаетъ указанную сумму, то имущества эти могутъ быть приобрѣтаемы лишь съ Высочайшаго соизволенія, испрашиваемаго чрезъ Комитетъ Министровъ.

2) Порядокъ продажи указанныхъ въ пунктѣ *а* статьи 1 казенныхъ имуществъ опредѣляется постановленіями, изложенными въ II отдѣлѣ Высочайше утвержденного 29 Мая 1897 года мнѣнія Государственнаго Совѣта о продажѣ мелкихъ казенныхъ земельныхъ участковъ и оброчныхъ статей и о приобрѣтеніи въ казну частновладѣльческихъ земельныхъ и лѣсныхъ участковъ, въ видахъ округленія казенныхъ владѣній (*Собр. узак.*, ст. 1147), съ соблюденіемъ притомъ правила, приведеннаго въ слѣдующей (3) статьѣ *).

3) При равенствѣ цѣны, предложенной со стороны смежныхъ съ продаваемымъ казеннымъ земельнымъ участкомъ владѣльцевъ, преимущественное право приобрѣтенія казенныхъ имуществъ принадлежитъ тому владѣльцу, границы владѣнія коего соприкасаются съ продаваемою землею на большемъ, сравнительно съ прочими владѣніями, протяженіи. Если съ означеннымъ владѣльцемъ сдѣлка на продажу казеннаго имущества не состоится, то преимущественное право на приобрѣтеніе онаго переходитъ къ слѣдующему, по длинѣ границъ, смежному владѣльцу.

4) Министру Земледѣлія и Государственныхъ Имуществъ предоставляется разрѣшать собственною властью продажу нижепоименованныхъ казенныхъ имуществъ, независимо отъ ихъ пространства и расположенія, если они приносятъ дохода не болѣе 500 р. въ годъ или стоимостью не превосходятъ 10,000 р. и

*) См. стр. 174 п. 17.

если притомъ имущества эти бесполезны для потребностей государства и невыгодны для казны: а) всякаго рода участковъ и оброчныхъ статей, предоставленныхъ въ потомственное пользованіе (св. зак. т. XII, ч. II, изд. 1903 г., уст. сел. хоз., прил. къ ст. 28, ст. 1—12), отданныхъ въ безсрочное или безпереоброчное содержаніе навсегда (св. зак., т. VIII, ч. I, изд. 1893 г., уст. оброчн., ст. 55—57) и предоставленныхъ въ вѣчно-чиншевое владѣніе; б) всякаго рода участковъ и оброчныхъ статей, отданныхъ въ оброчное содержаніе съ правомъ казны на періодическое увеличеніе оброка; в) расположенныхъ среди городовъ и селеній участковъ, свободныхъ отъ построекъ; г) участковъ, занятыхъ домами, хозяйственными постройками или всякаго рода торговыми и промышленными заведеніями, если участки эти не расположены внутри казенныхъ земельныхъ или лѣсныхъ дачъ; д) садовъ, виноградниковъ, левадъ и огородовъ, не расположенныхъ внутри казенныхъ земельныхъ или лѣсныхъ дачъ; е) бортевыхъ угодій, пчельниковъ и торфяниковъ, за исключеніемъ расположенныхъ внутри казенныхъ земельныхъ или лѣсныхъ дачъ; ж) мѣстъ добычи недорогихъ строительныхъ матеріаловъ (камня, глины, песка, извести), если они не расположены внутри казенныхъ земельныхъ или лѣсныхъ дачъ; з) рыбныхъ ловель въ небольшихъ озерахъ и рѣкахъ, а также въ прудахъ, за исключеніемъ водъ, находящихся въ предѣлахъ казенныхъ земель или принадлежащихъ казнѣ по береговому праву (зак. гражд., ст. 424 или 428) или служащихъ мѣстомъ нереста для рыбы цѣнныхъ породъ; и) камышевыхъ плавленъ, за исключеніемъ находящихся въ предѣлахъ казенныхъ земель или принадлежащихъ казнѣ по береговому праву (зак. гражд., ст. 424 и 428; і) водяныхъ мельницъ и подмельничныхъ мѣстъ; к) мостовъ и переправъ, и л) ярмарочныхъ площадей, плацовъ, вѣсовъ и подъемныхъ воротовъ.

Если доходность или стоимость перечисленныхъ въ сей статьѣ имущества превышаетъ указанные въ ней предѣлы, то имущества эти могутъ быть продаваемы лишь съ Высочайшаго разрѣшенія, испрашиваемаго, въ установленномъ порядкѣ, чрезъ Государственный Совѣтъ.

5) Означенныя имущества (ст. 4), за исключеніемъ указанныхъ въ статьяхъ 6 и 8, продаются съ торговъ, общимъ порядкомъ, но Министру Земледѣлія и Государственныхъ Имуществъ предоставляется, въ особо уважительныхъ случаяхъ, разрѣшать ихъ продажу, безъ торговъ, по добровольнымъ соглашеніямъ съ обществами, установленіями и частными лицами, имѣющими въ нихъ надобность.

6) Мосты, переправы, ярмарочныя площади, плацы, вѣсы и подъемныя ворота (ст. 4, пп. *к* и *л*) могутъ быть продаваемы исключительно подлежащимъ земскимъ и городскимъ общественнымъ управленіямъ и сельскимъ обществамъ, по предварительномъ соглашеніи Министра Земледѣлія и Государственныхъ Имуществъ съ Министромъ Внутреннихъ Дѣлъ и Государственнымъ Контролеромъ.

7) Казенныя имущества, занятыя домами, хозяйственными постройками, торговыми и промышленными заведеніями, салами, виноградниками, левадами, огородами и мельницами (ст. 4, пп. *г*, *д* и *і*) и сданныя въ срочное оброчное содержаніе, если указанныя обзаведенія устроены не на средства казны и не подлежатъ, по условіямъ договоровъ, передачѣ въ казну по окончаніи арендныхъ сроковъ, могутъ быть проданы съ торговъ лишь въ случаѣ недостиженія соглашения между мѣстными управленіями земледѣлія и государственныхъ имуществъ и арендаторами о приобрѣтеніи послѣдними сихъ имуществъ по установленной съ разрѣшенія Министра цѣнѣ.

8) Казенныя имущества, предоставленныя въ потомственное пользованіе, отданныя въ безсрочное или безпереоброчное содержаніе навсегда и предоставленныя въ вѣчно-чиншевое владѣніе (ст. 4, п. *а*), а также предоставленныя въ оброчное

содержаніе въ правомъ казны на періодическое увеличеніе оброка (ст. 4, п. б), могутъ быть продаваемы лицамъ, кои ими пользуются, по добровольному съ ними соглашенію, безъ торговъ, за сумму, образующуюся посредствомъ капитализаціи приносимаго ими казнѣ дохода: изъ 4⁰/₀, когда продются имущества, указанные въ пунктѣ а статьи 4, и изъ 4⁰/₀ и ниже, когда продаются имущества, указанные въ пунктѣ б той же статьи. Во всѣхъ сихъ случаяхъ причитающійся съ продаваемыхъ имуществъ оброкъ, за время до пріобрѣтенія ихъ въ собственность, не засчитывается въ счетъ продажной цѣны.

9) Всѣ предположенія о продажѣ казенныхъ имуществъ, перечисленныхъ въ статьѣ 4, предварительно окончательнаго ихъ разрѣшенія, подлежатъ разсмотрѣнію въ совѣтѣ Министра Земледѣлія и Государственныхъ Имуществъ.

10) На продаваемые на основаніи статьи 4 имущества выдаются установленнымъ порядкомъ данныя, причемъ Министру Земледѣлія и Государственныхъ Имуществъ предоставляется разсрочивать продажную цѣну на основаніяхъ, изложенныхъ на Высочайше утвержденномъ 29 Мая 1897 г. мѣншіи Государственнаго Совѣта (ст. 5—7, отд. II). Соотвѣтствующія постановленія сего же закона (ст. 9, отд. II) примѣняются, равнымъ образомъ, къ случаямъ продажъ оброчныхъ статей городскимъ и сельскимъ обществамъ и отдѣльнымъ крестьянамъ по добровольному съ ними соглашенію.

11) Всѣ расходы по совершенію данныхъ на отчуждаемыя казенныя имущества относятся на счетъ пріобрѣтателей.

12) Оцѣнка отчуждаемыхъ на основаніи настоящаго узаконенія казенныхъ имуществъ и пріобрѣтаемыхъ въ казну земельныхъ имуществъ производится согласно правиламъ, утверждаемымъ Министромъ Земледѣлія и Государственныхъ Имуществъ по соглашенію съ Министромъ Финансовъ и Государственнымъ Контролеромъ.

13) Министру Земледѣлія и Государственныхъ Имуществъ предоставляется вносить въ подлежащія подраздѣленія расходныхъ смѣтъ Министерства Земледѣлія и Государственныхъ Имуществъ кредиты на пріобрѣтеніе въ казну указанныхъ въ пунктѣ б статьи 1 земельныхъ и лѣсныхъ участковъ, въ размѣрѣ, не превышающемъ суммы, вырученной отъ продажи означенныхъ въ пунктѣ а той же статьи и въ статьѣ 4 казенныхъ недвижимыхъ имуществъ.

14) Дѣйствіемъ настоящаго узаконенія не отмѣняются тѣ законоположенія, коими установленъ особый порядокъ отчужденія нѣкоторыхъ казенныхъ недвижимыхъ имуществъ опредѣленнымъ разрядамъ лицъ.

II. Въ измѣненіе и дополненіе подлежащихъ статей уставовъ о пошлинахъ (Св. Зак., т. V, изд. 1903 г.) постановить:

Отъ гербоваго сбора, а равно отъ платежа пошлинъ крѣпостныхъ и канцелярской актовой, изъемяются данныя на пріобрѣтаемыя сельскими обществами и отдѣльными крестьянами казенныя земельныя и лѣсныя участки, указанные въ пунктѣ а статьи 1 отдѣла I. Всякія, составляемыя по поводу означенныхъ продажъ, бумаги освобождаются отъ гербоваго сбора.

ПРИЛОЖЕНИЕ X.

Собран. Узакон. и Распор. Правит. 1905 г. ст. 524.

ИМЕННЫЕ ВЫСОЧАЙШИЕ УКАЗЫ

О дарованіи сельскому населенію Имперіи облегченій по уплатѣ продовольственныхъ и по обѣмененію полей долговъ.

Правительствующему Сенату.

Въ непрестанномъ попеченіи о многочисленномъ сельскомъ населеніи Имперіи Нашей, поручили Мы Манифестомъ, въ день Святаго Крещенія Наслѣдника Престола Нашего даннымъ, Министру Финансовъ войти, совмѣстно съ Министромъ Внутреннихъ Дѣлъ, въ ближайшее соображеніе о дарованіи сельскому населенію Имперіи дальнѣйшихъ, сверхъ предоставленныхъ по сему Манифесту, облегченій по уплатѣ продовольственныхъ и по обѣмененію полей долговъ и свои по этому предмету предположенія представить Намъ въ установленномъ порядкѣ.

Нынѣ, по разсмотрѣніи сихъ предположеній, Повелѣваемъ:

1. Предоставить сельскому населенію Имперіи нижеслѣдующія облегченія по возврату числящихся за нимъ продовольственныхъ и по обѣмененію полей долговъ:

1) Сложить со счетовъ сполна: а) недоимки общему по Имперіи продовольственному капиталу по существовавшему до 1866 г. продовольственному сбору; б) долги по ссудамъ, выданнымъ на продовольствіе и обѣмененіе полей общаго по Имперіи продовольственного капитала за время съ 1867 г. по 14 Ноября 1894 г.; в) долги по ссудамъ, выданнымъ на продовольствіе и обѣмененіе полей непосредственно изъ Государственного Казначейства на основаніи особыхъ Высочайшихъ повелѣній, и г) долги по ссудамъ, выданнымъ на продовольствіе мастеровымъ слѣдующихъ горныхъ заводовъ и фабрикъ: по Вятской губерніи — заводовъ признаннаго несостоятельнымъ должникомъ Поклевскаго-Козелль, Холуницкаго и Климовскаго, Слободскаго уѣзда, и Залазницкаго, Глазовскаго уѣзда; по Нижегородской губерніи — Илевскаго заводскаго района, Ардатовскаго уѣзда (заводы братьевъ Шиповыхъ — Илевскій и Балыковскій); по Тамбовской губерніи — Вознесенскаго завода, Темниковскаго уѣзда — а равно по Рязанской губерніи — Коленской игольной фабрики и Истьянскаго рельсопрокатнаго завода, Пронскаго уѣзда (въ губернской капиталъ сей губерніи).

2) Изъ общей суммы продовольственныхъ долговъ, числящихся за сельскимъ населеніемъ какъ казѣ по ссудамъ, выданнымъ по случаю неурожаевъ 1891 и 1892 гг., такъ и въ общій по Имперіи продовольственный капиталъ, а также въ губернскіе продовольственные капиталы по ссудамъ, выданнымъ на продовольствіе и обѣмененіе полей за время съ 14 Ноября 1894 г. по день рожденія Наслѣдника Престола Нашего и оставшимся къ этому дню неуплаченными, сложить: а) въ губерніяхъ: Архангельской, Астраханской, Бакинской, Бессарабской, Виленской, Витебской, Вологодской, Владимирской, Воронежской, Вятской, Екатеринославской, Елисаветпольской, Калужской, Кіевской, Ковенской, Костромской, Курской, Минской, Могилевской, Московской, Олонецкой, Оренбургской, Орловской, Пензенской, Пермской, Подольской, Полтавской, Рязанской, С.-Петербургской, Смоленской, Ставропольской, Таврической, Тамбовской, Тверской, Тифлисской, Тульской, Харьковской, Херсонской, Черниговской и Ярослав-

ской, а также въ областяхъ: Дагестанской, Войска Донского и Кубанской—половину и б) въ губерніяхъ: Казанской, Нижегородской, Новгородской, Псковской, Самарской, Саратовской, Симбирской и Уфимской, а также въ Терской области—двѣ трети долговъ.

3) Независимо отъ указаннаго въ предыдущемъ (2) пунктѣ сей (1) статьи сложенія съ сельскаго населенія части продовольственныхъ долговъ, сложить въ поименованныхъ въ означенномъ пунктѣ мѣстностяхъ полностью числившіеся ко дню Рожденія Наслѣдника Престола Нашего долги въ казну, общій по Имперіи продовольственный капиталъ и губернскіе продовольственные капиталы съ тѣхъ семействъ, члены которыхъ призваны изъ запаса въ дѣйствующую армію и во флотъ.

II. Размѣръ ежегоднаго взысканія на пополненіе оставшейся за населеніемъ, за произведеннымъ, согласно ст. 1, сложеніемъ, части продовольственнаго долга, предоставить устанавливать уѣзднымъ съѣздамъ или замѣняющимъ ихъ учрежденіямъ по соображенію съ условіями хозяйственнаго быта сельскихъ обывателей, съ тѣмъ однако, чтобы для сельскихъ обывателей, уплачивающихъ выкупные платежи, размѣръ этотъ не превышалъ 25% причитающагося съ нихъ оклада казенныхъ и земскихъ сборовъ.

III. Платежи, вносимые сельскими обывателями, согласно предыдущей (II) статьѣ, на пополненіе оставшейся за ними части продовольственнаго долга, обращать прежде всего на возмѣщеніе долга губернскому продовольственному капиталу въ полной суммѣ, числившейся до произведеннаго, на основаніи ст. I, сложенія долга, а остальныя затѣмъ суммы означенныхъ платежей—въ общій по Имперіи продовольственный капиталъ.

IV. Всѣ расчеты между казною общимъ по Имперіи продовольственнымъ капиталомъ прекратить, возложивъ на этотъ капиталъ обязанность возмѣстить мѣстнымъ продовольственнымъ капиталамъ сложенную съ населенія по Всемиловѣйшему Манифесту 14 Ноября 1894 г. и оставшуюся еще не возмѣщеною въ означенные капиталы часть продовольственнаго долга по ссудамъ, выданнымъ изъ сихъ капиталовъ на продовольствіе и обѣмненіе полей по случаю неурожая 1891 и 1892 годовъ.

Правительствующій Сенатъ не оставитъ къ исполненію сего учинить надлежащее распоряженіе.

На подлинномъ Собственною Его Императорскаго Величества рукою подписано:

„НИКОЛАЙ“.

Въ Царскомъ Селѣ.
5 Апрѣля 1905 года.

ПРИЛОЖЕНИЕ XI.

Собр. Узакон. и Распор. Правит. 1905 г. ст. 526.

Объ укрѣпленіи началъ вѣротерпимости.

Въ постоянномъ, по завѣтамъ Предковъ, общеніи со Святою Православною Церковью неизмѣнно почерпая для Себя отраду и обновленіе силъ душевныхъ, Мы всегда имѣли сердечное стремленіе обезпечить и каждому изъ Нашихъ подданныхъ свободу вѣрованія и молитвъ по велѣніямъ его совѣсти. Озабочиваясь выполненіемъ таковыхъ намѣреній, Мы въ число намѣченныхъ въ Указѣ 12 минувшаго Декабря преобразованій включили принятіе дѣйствительныхъ мѣръ къ устраненію стѣсненій въ области религій.

Нынѣ, разсмотрѣвъ составленныя, во исполненіе сего, въ Комитетѣ Министровъ положенія и находя ихъ отвѣчающими Нашему завѣтному желанію укрѣпить начертанныя въ Основныхъ Законахъ Имперіи Россійской начала вѣротерпимости, Мы признали за благо таковыя утвердить.

Призывая благословеніе Всевышняго на это дѣло мира и любви и уповая, что оно послужитъ къ вящему возвеличенію Православной Вѣры, порождаемой благодатію Господнею, поученіемъ, кротостію и добрыми примѣрами, Мы, въ соотвѣтствіе съ этимъ рѣшеніемъ Нашимъ, Повелѣваемъ:

1) Признать, что отпаденіе отъ Православной Вѣры въ другое христіанское исповѣданіе или вѣроученіе не подлежитъ преслѣдованію и не должно влечь за собою какихъ-либо невыгодныхъ въ отношеніи личныхъ или гражданскихъ правъ послѣдствій, причемъ отпавшее по достиженіи совершеннолѣтія отъ Православія лицо признается принадлежащимъ къ тому вѣроисповѣданію или вѣроученію, которое оно для себя избрало.

2) Признать, что, при переходѣ одного изъ исповѣдующихъ ту же самую христіанскую вѣру супруговъ въ другое вѣроисповѣданіе, всѣ недостигшія совершеннолѣтія дѣти остаются въ прежней вѣрѣ, исповѣдуемой другимъ супругомъ, а при такомъ же переходѣ обоихъ супруговъ дѣти ихъ до 14 лѣтъ слѣдуютъ вѣрѣ родителей, достигшія же сего возраста остаются въ прежней своей религій.

3) Установить, въ дополненіе къ симъ правиламъ (п.п. 1 и 2), что лица, числящіяся православными, но въ дѣйствительности исповѣдывающія ту нехристіанскую вѣру, къ которой до присоединенія къ Православію принадлежали сами они или ихъ предки, подлежатъ, по желанію ихъ, исключенію изъ числа православныхъ.

4) Разрѣшить христіанамъ всѣхъ исповѣданій принимаемыхъ ими на воспитаніе некрещенныхъ подкидышей и дѣтей неизвѣстныхъ родителей крестить по обрядамъ своей вѣры.

5) Установить въ законѣ различіе между вѣроученіями, объемлемыми нынѣ наименованіемъ «расколь», раздѣливъ ихъ на три группы: а) старообрядческія согласія, б) сектантство и в) послѣдователи изуверныхъ ученій, самая принадлежность къ коимъ наказуема въ уголовномъ порядкѣ.

6) Признать, что постановленія закона, дарующія право совершенія общественныхъ богомоленій и опредѣляющія положеніе раскола въ гражданскомъ отношеніи, объемлютъ послѣдователей какъ старообрядческихъ согласій, такъ и сектантскихъ толковъ; учиненіе же изъ религіозныхъ побужденій нарушенія

законовъ подвергаетъ виновныхъ въ томъ установленной закономъ ответственности.

7) Присвоить наименованіе старообрядцевъ, взамѣнъ нынѣ употребляемаго названія раскольниковъ, всѣмъ послѣдователямъ толковъ и согласій, которые приѣмлютъ основные догматы Церкви Православной, но не признаютъ нѣкоторыхъ принятыхъ ею обрядовъ и отправляютъ свое богослуженіе по старопечатнымъ книгамъ.

8) Признать, что сооруженіе молитвенныхъ старообрядческихъ и сектантскихъ домовъ точно такъ же, какъ разрѣшеніе ремонта ихъ и закрытіе, должны происходить примѣнительно къ основаніямъ, которыя существуютъ или будутъ постановлены для храмовъ инославныхъ исповѣданій.

9) Присвоить духовнымъ лицамъ, избираемымъ общинами старообрядцевъ и сектантовъ для отправленія духовныхъ требъ, наименованіе «настоятелей и наставниковъ», причемъ лица эти, по утвержденіи ихъ въ должностяхъ надлежащею правительственною властью, подлежатъ исключенію изъ мѣщанъ или сельскихъ обывателей, если они къ этимъ состояніямъ принадлежали, и освобожденію отъ призыва на дѣйствительную военную службу, и именованію, съ разрѣшенія той же гражданской власти, принятымъ при постригѣ именемъ, а равно допустить обозначеніе въ выдаваемыхъ имъ паспортахъ, въ графѣ, указывающей родъ занятій, принадлежащаго имъ среди этого духовенства положенія, безъ употребленія однако православныхъ іерархическихъ наименованій.

10) Разрѣшить тѣмъ же духовнымъ лицамъ свободное отправленіе духовныхъ требъ какъ въ частныхъ и молитвенныхъ домахъ, такъ и въ иныхъ потребныхъ случаяхъ, съ воспрещеніемъ лишь надѣвать священнослужительское облаченіе, когда сіе будетъ возбранено закономъ.—Настоятелямъ и наставникамъ (п. 9), при свидѣтельствѣ духовныхъ завѣщаній, присвоить тѣ же права, какими въ семъ случаѣ пользуются всѣ вообще духовныя лица.

11) Уравнять въ правахъ старообрядцевъ и сектантовъ съ лицами инославныхъ исповѣданій въ отношеніи заключенія ими съ православными смѣшанныхъ браковъ.

12) Распечатать всѣ молитвенные дома, закрытые какъ въ административномъ порядкѣ, не исключая случаевъ, восходившихъ чрезъ Комитетъ Министровъ до Высочайшаго усмотрѣнія, такъ и по опредѣленіямъ судебныхъ мѣстъ, кромѣ тѣхъ молель, закрытіе коихъ вызвано собственно неисполненіемъ требованій Устава Строительнаго.

13) Установить, въ видѣ общаго правила, что для разрѣшенія постройки, возобновленія и ремонта церквей и молитвенныхъ домовъ всѣхъ христіанскихъ исповѣданій необходимо: а) согласіе духовнаго начальства подлежащаго инославнаго исповѣданія, б) наличность необходимыхъ денежныхъ средствъ и в) соблюденіе техническихъ требованій Устава Строительнаго. Изъятія изъ сего общаго правила, если таковыя будутъ признаны для отдѣльныхъ мѣстностей необходимыми, могутъ быть установлены только въ законодательномъ порядкѣ.

14) Признать, что во всякаго рода учебныхъ заведеніяхъ въ случаѣ преподаванія въ нихъ Закона Божія инославныхъ христіанскихъ исповѣданій такое ведется на природномъ языкѣ учащихся, причемъ преподаваніе это должно быть поручаемо духовнымъ лицамъ подлежащаго исповѣданія и, только при отсутствіи ихъ, свѣтскимъ учителямъ того же исповѣданія.

15) Признать подлежащими пересмотру законоположенія, касающіяся важнѣйшихъ сторонъ религіознаго быта лицъ магометанскаго исповѣданія.

16) Подвергнуть обсужденію дѣйствующія узаконенія оламантахъ, возбранивъ впредь именованіе ихъ въ официальныхъ актахъ идолопоклонниками и язычниками;

и 17) Независимо отъ этого привести въ дѣйствіе и остальные, утвержденныя Нами сего числа положенія Комитета Министровъ о порядкѣ выполненія пункта шестого Указа отъ 12 Декабря минувшаго года.

Къ исполненію сего Правительствующій Сенатъ не оставитъ учинить надлежащее распоряженіе.

На подлинномъ Собственною Его Императорскаго Величества рукою подписано:

„НИКОЛАЙ“.

Въ Царскомъ Селѣ.
17 Апрѣля 1905 года.

Высочайше утвержденныя, 17 апрѣля 1905 г. положенія комитета министровъ объ укрѣпленіи началъ вѣротерпимости.

Комитетъ Министровъ, въ видахъ выполненія выраженной въ п. 6 Именного Высочайшаго указа 12 декабря 1904 г. Высочайшей Воли объ охраненіи терпимости въ дѣлахъ вѣры, полагалъ постановить:

I. По общимъ началамъ вѣротерпимости:

1) Признать, что отпаденіе отъ Православной вѣры въ другое христіанское исповѣданіе или вѣроученіе не подлежитъ преслѣдованію и не должно влечь за собою какихъ-либо невыгодныхъ въ отношеніи личныхъ или гражданскихъ правъ послѣдствій, причемъ отпавшее по достиженіи совершеннолѣтія отъ Православія лицо признается принадлежащимъ къ тому вѣроисповѣданію или вѣроученію, которое оно для себя избрало.

2) Признать, что, при переходѣ одного изъ исповѣдующихъ ту же самую христіанскую вѣру супруговъ въ другое вѣроисповѣданіе, всѣ не достигшія совершеннолѣтія дѣти остаются въ прежней вѣрѣ, исповѣдуемой другимъ супругомъ, а при такомъ же переходѣ обоихъ супруговъ дѣти ихъ до 14 лѣтъ слѣдуютъ вѣрѣ родителей, достигшія же сего возраста остаются въ прежней своей религіи.

3) Установить, въ дополненіе къ симъ правиламъ (п.п. 1 и 2), что лица, числящіяся православными, но въ дѣйствительности исповѣдывающія ту нехристіанскую вѣру, къ которой до присоединенія къ Православію принадлежали сами они или ихъ предки, подлежатъ, по желанію ихъ, исключенію изъ числа православныхъ.

4) Разрѣшить христіанамъ всѣхъ исповѣданій принимаемыхъ ими на воспитаніе некрещенныхъ подкидышей и дѣтей неизвѣстныхъ родителей крестить по обрядамъ своей вѣры.

II. По старообрядчеству и сектанству:

1) Установить въ законѣ различіе между вѣроученіями, объемлемыми нынѣ наименованіемъ расколъ, раздѣливъ ихъ на три группы: а) старообрядческія согласія, б) сектанство и в) послѣдователи изуверныхъ ученій, самая принадлежность къ коимъ наказуема въ уголовномъ порядкѣ.

2) Признать, что постановленія закона, дарующія право совершенія общественныхъ богомоленій и опредѣляющія положеніе раскола въ гражданскомъ отношеніи, объемлютъ послѣдователей какъ старообрядческихъ согласій, такъ и сектантскихъ толковъ; учиненіе же изъ религіозныхъ побужденій нарушенія законовъ подвергаетъ виновныхъ въ томъ установленной закономъ отвѣтственности.

3) Присвоить наименованіе старообрядцевъ, взамятъ нынѣ употребляемаго названія раскольниковъ, всѣмъ послѣдователямъ толковъ и согласій, которые приѣмлютъ основные догматы Церкви Православной, но не признаютъ нѣкоторыхъ принятыхъ ею обрядовъ и отправляютъ свое богослуженіе по старопечатнымъ книгамъ.

4) Присвоивъ религіознымъ обществамъ старообрядцевъ и сектантовъ наименованіе «общинъ», признать за ними въ законѣ право на владѣніе движимыми и недвижимыми имуществами на имѣющихъ быть особо установленными для сего основаніяхъ, а равно распространить право это на учреждаемыя старообрядцами и сектантами богоугодныя заведенія, на основаніи уставовъ ихъ, надлежащимъ образомъ утверждаемыхъ.

5) Признать, что сооруженіе молитвенныхъ старообрядческихъ и сектантскихъ домовъ, точно такъ же, какъ разрѣшеніе ремонта ихъ и закрытіе, должны происходить примѣнительно къ основаніямъ, которыя существуютъ или будутъ постановлены для храмовъ инославныхъ исповѣданій.

6) Разрѣшить старообрядцамъ и сектантамъ устройство скитовъ и обителей, съ согласія Министра Внутреннихъ Дѣлъ, съ тѣмъ, чтобы предположенія объ отклоненіи ходатайствъ по сему предмету вносились каждый разъ на уваженіе Комитета Министровъ.

7) Присвоить духовнымъ лицамъ, избираемымъ общинами старообрядцевъ и сектантовъ для отправленія духовныхъ требъ, наименованіе «настоятелей и наставниковъ», причемъ лица эти, по утвержденіи ихъ въ должностяхъ надлежащею правительственною властью, подлежатъ исключенію изъ мѣщанъ или сельскихъ обывателей, если они къ этимъ состояніямъ принадлежали, и освобожденію отъ призыва на дѣйствительную военную службу и именованію, съ разрѣшенія той же гражданской власти, принятымъ при постригѣ именемъ, а равно допустить обозначеніе въ выдаваемыхъ имъ паспортахъ, въ графѣ, указывающей родъ занятій, принадлежащаго имъ среди этого духовенства положенія, безъ употребленія однако православныхъ іерархическихъ наименованій.

8) Разрѣшить тѣмъ же духовнымъ лицамъ свободное отправленіе духовныхъ требъ какъ въ частныхъ и молитвенныхъ домахъ, такъ и въ иныхъ потребныхъ случаяхъ, съ воспрещеніемъ лишь надѣвать священнослужительское облаченіе, когда сіе будетъ возбранено закономъ.—Настоятелямъ и наставникамъ (п. 7), при свидѣтельствѣ духовныхъ завѣщаній, присвоить тѣ же права, какими въ семь случаѣ пользуются всѣ вообще духовныя лица.

9) Разрѣшить устройство старообрядцами и сектантами начальныхъ школъ и преподаваніе дѣтямъ ихъ Закона Божія на нижеслѣдующихъ основаніяхъ: а) въ мѣстностяхъ съ значительнымъ старообрядческимъ или сектантскимъ населеніемъ старообрядцамъ и сектантамъ разрѣшается учрежденіе начальныхъ школъ, содержимыхъ на ихъ средства, съ тѣмъ, чтобы школы эти состояли въ вѣдѣніи Министерства Народнаго Просвѣщенія, преподаваніе въ нихъ велось примѣнительно къ утвержденнымъ для сего типа школъ программамъ и было поручено учителямъ, избираемымъ учредителями школъ, но обладающимъ образовательнымъ цензомъ учителей народныхъ училищъ и утверждаемымъ подлежащимъ учебнымъ начальствомъ; б) въ тѣхъ же школахъ, а равно въ общихъ учебныхъ заведеніяхъ, разрѣшить преподаваніе дѣтямъ старообрядцевъ и сектантовъ Закона Божія по вѣрѣ ихъ родителей съ тѣмъ, чтобы въ случаяхъ, когда преподаваніе это будетъ поручено особому наставнику, этотъ послѣдній назначался также изъ лицъ съ указаннымъ выше образовательнымъ цензомъ.

10) Отмѣнить дѣйствующія по отношенію печатанія и ввоза въ Имперію старообрядческихъ и сектантскихъ богослужебныхъ книгъ особыя постановленія.

11) Уравнять въ правахъ старообрядцевъ и сектантовъ съ лицами иностранныхъ исповѣданій въ отношеніи заключенія ими съ православными смѣшанныхъ браковъ.

12) Возложить веденіе метрическихъ книгъ для записей рожденій, браковъ и смерти старообрядцевъ и сектантовъ на ихъ духовныхъ лицъ, подъ наблюдениемъ подлежащихъ правительственныхъ или общественныхъ учреждений, по особымъ правиламъ, имѣющимъ быть составленными примѣнительно къ нынѣ по сему предмету дѣйствующимъ.

13) Разрѣшить старообрядцамъ и сектантамъ для погребенія умершихъ имѣть особыя кладбища.

III. Испросить Высочайшее Его Императорскаго Величества соизволеніе:

А) На распечатаніе всѣхъ молитвенныхъ домовъ, закрытыхъ какъ въ административномъ порядкѣ, не исключая случаевъ, восходившихъ чрезъ Комитетъ Министровъ до Высочайшаго усмотрѣнія, такъ и по опредѣленіямъ судебныхъ мѣстъ, кромѣ тѣхъ молель, закрытіе коихъ вызвано собственно неисполненіемъ требованій Устава Строительнаго.

Б) На отмѣну:

а) Высочайше утвержденного, 4 Іюля 1894 г., положенія Комитета Министровъ о воспрещеніи послѣдователямъ секты штундистовъ молитвенныхъ собраній;

б) Высочайшаго повелѣнія 31 Марта 1898 г. о поступленіи раскольниковъ въ юнкерскія и военныя училища и о производствѣ ихъ въ офицерскіе чины,

и в) ограничительныхъ указаній, содержащихся въ Высочайше утвержденномъ, 13 Марта 1903 г., положеніи Комитета о службѣ чиновъ гражданскаго вѣдомства и о наградахъ касательно награжденія медалями за храбрость нижнихъ чиновъ изъ молоканъ, духоборовъ и послѣдователей другихъ сектъ.

IV. Поручить разработать и безотлагательно внести на уваженіе Государственнаго Совѣта, безъ требуемыхъ ст. 45 Учр. Гос. Сов. сношеній съ вѣдомствами, предположенія по нижеслѣдующимъ предметамъ:

1) Управляющему Министерствомъ Юстиціи: о согласованіи статей 36—39, 56 и 57 Уст. Пред. Прес. Прест., ст. 1006 Уст. Угол. Суд., ст. 298 и пп. 6 и 8 ст. 725 Общ. Учр. Губ. и статей 807 и 808 Уст. Иностр. Исп. съ изложенными выше (разд. I настоящаго положенія) правилами, а равно о порядкѣ измѣненія актовъ состоянія лицъ, переходящихъ въ другое вѣроисповѣданіе, и регистраціи таковыхъ переходовъ;

2) Министру Народнаго Просвѣщенія: на указанныхъ въ п. 9 разд. II настоящаго положенія основаніяхъ проектъ закона о старообрядческихъ и сектантскихъ начальныхъ школахъ и о преподаваніи дѣтямъ старообрядцевъ и сектантовъ правилъ ихъ вѣры;

3) Министру Внутреннихъ Дѣлъ:

а) о распространеніи на изданіе старообрядческихъ и сектантскихъ богослужебныхъ книгъ и на ввозъ ихъ изъ-за границы общихъ правилъ о печати и объ отмѣнѣ противорѣчащихъ пункту 10 разд. II настоящаго положенія узаконеній;

б) о согласованіи дѣйствующихъ законоположеній о метрическихъ записяхъ раскольниковъ съ изложенными въ пп. 1—3 и 12 разд. II настоящаго положенія началами;

в) объ отмѣнѣ ст. 47 Уст. Пред. Прес. Прест. и о разрѣшеніи старообрядцамъ и сектантамъ устраивать скиты и обители на указанныхъ въ п. 6 разд. II настоящаго положенія основаніяхъ;

г) объ отмѣнѣ ст. 33 т. X, ч. I, Зак. Гражд., на указанныхъ въ п. 11 разд. II настоящаго положенія основаніяхъ;

д) объ измѣненіи редакціи ст. 49 Уст. Пред. Прес. Прест. для согласованія ея съ п. 13 разд. II настоящаго положенія.

V. Предоставить Министрамъ и Главноуправляющимъ отдѣльными частями принять мѣры къ отмѣнѣ административныхъ распоряженій, стѣсняющихъ права старообрядцевъ и сектантовъ на службу государственную и общественную.

VI. Поручить Управляющему Министерствомъ Юстиціи:

1) Пересмотрѣвъ, въ видахъ согласованія съ изложенными въ настоящемъ положеніи руководящими указаніями, подлежація постановленія уголовного законодательства и обсудивъ вопросъ о приведеніи въ дѣйствіе гл. II Уголовнаго Уложенія ранѣ введенія его въ полномъ объемѣ, безотлагательно внести по симъ предметамъ представленіе въ Государственный Совѣтъ безъ предварительнаго сношенія съ другими вѣдомствами.

2) Озаботиться своевременно принятіемъ мѣръ къ облегченію участи тѣхъ изъ осужденныхъ, для которыхъ, въ виду перемѣнъ въ уголовныхъ о посягательствахъ на вѣру законахъ, наложенное на нихъ наказаніе можетъ быть смягчено или совсѣмъ отмѣнено, и къ прекращенію находящихся въ производствѣ уголовныхъ дѣлъ о дѣяніяхъ, признаваемыхъ впредь не преступными.

VII. Приведеніе въ дѣйствіе, по утвержденіи Его Императорскимъ Величествомъ окончательно разрѣшаемыхъ настоящимъ положеніемъ Комитета Министровъ, мѣръ возложить по принадлежности на Министровъ Внутреннихъ Дѣлъ и Военнаго.

VIII. Для подробной разработки и направленія затѣмъ въ законодательномъ порядкѣ прочихъ, кромѣ особо указанныхъ въ сихъ положеніяхъ и порученныхъ къ исполненію отдѣльнымъ Министрамъ, измѣненій въ дѣйствующихъ узаконеніяхъ, касающихся вѣротерпимости, а также для обсужденія на основаніи соображеній Комитета Министровъ другихъ, вытекающихъ изъ п. 6-го Высочайшаго Указа 12 Декабря 1904 г., вопросовъ—учредить Особое внѣвѣдомственное Совѣщаніе. Совѣщаніе сіе образовать подъ предсѣдательствомъ лица, избраннаго, довѣріемъ Его Императорскаго Величества, въ составѣ членовъ по Высочайшему назначенію и представителей вѣдомствъ, съ предоставленіемъ Предсѣдателю права приглашать къ участию въ сужденіяхъ Совѣщанія лицъ, которыя могутъ содѣйствовать своими знаніями и опытностью успѣшному ходу дѣла, а равно представителей подлежащихъ исповѣданій и религіозныхъ общинъ.

IX. По инославнымъ христіанскимъ исповѣданіямъ:

1) Принять, въ видѣ общаго правила, что для разрѣшенія постройки, возобновленія и ремонта церквей и молитвенныхъ домовъ всѣхъ христіанскихъ исповѣданій необходимо: а) согласіе духовнаго начальства подлежащаго инославнаго исповѣданія, б) наличность необходимыхъ денежныхъ средствъ и в) соблюденіе техническихъ требованій Устава Строительнаго. Изъятія изъ сего общаго правила, если таковыя будутъ признаны для отдѣльныхъ мѣстностей необходимыми, могутъ быть установлены только въ законодательномъ порядкѣ.

2) Прекратить обязательное закрытіе римско-католическихъ монастырей въ губерніяхъ Царства Польскаго при наступленіи указанныхъ нынѣ для сего въ законѣ условій.

3) Признать, что во всякаго рода учебныхъ заведеніяхъ, въ случаѣ преподаванія въ нихъ Закона Божія инославныхъ исповѣданій, таковое ведется на природномъ языкѣ учащихся, причемъ преподаваніе это должно быть поручаемо духовнымъ лицамъ подлежащаго исповѣданія и, только при отсутствіи ихъ, свѣтскимъ учителямъ того же исповѣданія.

4) Поручить Министру Внутреннихъ Дѣлъ безотлагательно разработать

предположенія и безъ сношеній съ вѣдомствами войти съ представленіями въ Государственный Совѣтъ: а) о пересмотрѣ законоположеній, касающихся сооруже- нія всякаго рода молитвенныхъ домовъ инославныхъ христіанскихъ исповѣданій на основаніяхъ, изложенныхъ въ п. 1 разд. IX настоящаго положенія, и б) объ отмѣнѣ ст. 187 и примѣчанія къ ней Уст. Дух. Дѣлъ Ин. Испов. (т. XI ч. 1, Сводъ Зак. изд. 1896 г.).

5) Поручить Министру Народнаго Просвѣщенія: а) принять мѣры къ отмѣнѣ въ установленномъ порядкѣ всѣхъ постановленій, противорѣчащихъ п. 3 разд. IX настоящаго положенія, и б) распорядиться безотлагательною отмѣною § 1 инструкции 1900 года о непосредственномъ участіи представителей учебнаго вѣ- домства на выпускныхъ экзаменахъ.

6) Испросить Всемилостивѣйшее Его Императорскаго Величества соизволеніе: а) на отмѣну Высочайшаго повелѣнія 17 Января 1902 г. объ установленіи виѣ римско-католическихъ духовныхъ семинарій повѣрочныхъ испы- таній по русскому языку и б) на предоставленіе духовнымъ лицамъ римско- католическаго исповѣданія, прошедшимъ полный курсъ мѣстныхъ духовныхъ се- минарій, но не выполнившимъ требованія означеннаго Высочайшаго повелѣнія о сдачѣ повѣрочныхъ экзаменовъ, права занимать духовныя должности въ римско- католическихъ епархіяхъ;

и 7) Возложить на Особое Совѣщаніе, учреждаемое для разработки пред- положеній по исполненіи п. 6 Именнаго Указа 12 Декабря 1904 года, какъ разсмотрѣніе вопросовъ, вытекающихъ изъ общаго положенія инославныхъ хри- стіанскихъ исповѣданій, такъ и въ частности обсужденіе вопросовъ: а) о разрѣшеніи духовнымъ и свѣтскимъ лицамъ инославныхъ христіанскихъ исповѣданій основывать церковныя братства и б) о приѣмѣ новиціевъ въ римско-католическіе монастыри-

X. По иновѣрнымъ нехристіанскимъ исповѣданіямъ:

1) Предоставить Особому Совѣщанію о вѣротерпимости (разд. VIII сего по- ложенія), на изъясненныхъ въ журналѣ Комитета Министровъ основаніяхъ, раз- работать нижеслѣдующіе вопросы и составленные законопроекты безотлагательно представить на уваженіе Государственнаго Совѣта, безъ предварительныхъ сно- шеній съ вѣдомствами:

а) о сооружеіи молитвенныхъ домовъ иновѣрныхъ исповѣданій;
б) о порядкѣ избранія и назначенія должностныхъ лицъ магометанскаго духовенства приходскихъ и высшихъ;

в) объ освобожденіи отъ призыва на дѣйствительную военную службу изъ запаса нѣкоторыхъ лицъ магометанскаго духовенства;

г) о порядкѣ открытія магометанскихъ духовныхъ школъ— мектебе и медресе;

д) объ учрежденіи особыхъ духовныхъ управленій для киргизовъ областей Акмолинской, Семипалатинской, Уральской и Тургайской, а равно для магометан- скихъ общинъ на Сѣверномъ Кавказѣ, въ Ставропольской губерніи, Туркестан- скомъ краѣ и Закаспійской области,

и е) о возможности дозволенія воспитывать подкидываемыхъ дѣтей въ ре- лигіи принявшихъ ихъ на воспитаніе иновѣрныхъ семей.

2) Поручить тому же Совѣщанію тщательное разсмотрѣніе, на препода- ныхъ въ журналѣ Комитета Министровъ основаніяхъ, современнаго положенія у насъ ламаитовъ и пересмотръ дѣйствующихъ о нихъ узаконеній и дать сему дѣлу беззамедлительное въ законодательномъ порядкѣ направленіе;

и 3) Возбранить впредь именовать исповѣдующихъ ламаитскую вѣру въ оффиціальныхъ актахъ идолопоклонниками и язычниками.

ПРИЛОЖЕНІЕ XII.

*Высочайшія повелѣнія о порядкѣ назначенія пособій нижнимъ воинскимъ чинамъ *).*

Государственный Совѣтъ, въ соединенныхъ департаментахъ государственной экономіи, законовъ, гражданскихъ и духовныхъ дѣлъ и въ общемъ собраніи, разсмотрѣвъ представленіе Министра Финансовъ о порядкѣ назначенія пособій нижнимъ воинскимъ чинамъ, *мнѣніемъ положили*:

I. Въ измѣненіе, дополненіе и отмѣну подлежащихъ узаконеній о порядкѣ назначенія нижнимъ чинамъ пособій, предусмотрѣнныхъ статьею 36 устава о воинской повинности, постановить слѣдующія правила:

1) Отставные и состоящіе въ запасѣ арміи нижніе чины, желающіе воспользоваться означенными въ статьѣ 36 устава о воинской повинности пособиями или призрѣніемъ, обращаются съ письменными или словесными просьбами о томъ, съ представленіемъ имѣющихся у нихъ документовъ, къ уѣздному воинскому либо земскому начальнику, или замѣняющему его должностному лицу мѣстныхъ по крестьянскимъ дѣламъ установлений, либо уѣздной полиціи, по мѣсту жительства нижняго чина или по мѣсту новаго его водворенія.

2) Должностное лицо, коему подана просьба, незамедлительно представляетъ ее вмѣстѣ съ имѣющимися документами на разрѣшеніе мѣстнаго уѣзднаго, окружнаго или городскаго присутствія по воинской повинности, если неспособность нижняго чина къ труду удостовѣрена надлежащимъ свидѣтельствомъ или вполне очевидна (напр., при потерѣ зрѣнія на оба глаза, лишеніи руки или ноги и проч.). Въ противномъ случаѣ подлежащее должностное лицо дѣлаетъ немедленно распоряженіе объ освидѣтельствованіи въ своемъ присутствіи нижняго чина, для опредѣленія способности его къ труду. Это освидѣтельство производится или въ ближайшемъ лѣчебномъ заведеніи, или однимъ врачомъ, какъ состоящимъ на государственной гражданской либо военной, или общественной службѣ, такъ и вольнопрактикующимъ. О результатахъ освидѣтельствованія составляется за подписью врача и присутствовавшаго должностнаго лица надлежащій актъ, который затѣмъ представляется присутствію по воинской повинности. При подачѣ нижнимъ чиномъ прошенія въ мѣстѣ нахождения присутствія по воинской повинности во время очереднаго засѣданія сего присутствія или если засѣданіе присутствія должно состояться не позже трехъ дней по возбужденіи ходатайства, освидѣтельство просителя производится, въ случаѣ надобности, въ семь присутствій.

3) Въ случаѣ непредставленія нижнимъ чиномъ при прошеніи приговора подлежащаго волостнаго, сельскаго или селеннаго схода, который удостовѣрялъ бы имущественное и семейное положеніе просителя, равно какъ неимѣніе имъ средствъ къ жизни или родственниковъ, желающихъ принять его на свое иждивеніе, надлежащій приговоръ истребывается должностнымъ лицомъ мѣстныхъ по крестьянскимъ дѣламъ установлений или уѣздной полиціи немедленно по полученіи имъ прошенія нижняго чина или самимъ присутствіемъ по воинской повинности, въ случаѣ поступленія къ нему прошенія чрезъ воинскаго начальника.

4) Уѣздное, окружное или городское по воинской повинности присутствіе, по полученіи ходатайства нижняго чина о пособіи или призрѣніи вмѣстѣ съ надлежащими документами, въ первомъ очередномъ засѣданіи постановляетъ или

*) См. объ этомъ же стр. 217.

объ удовлетвореніи заявленнаго ходатайства, если убѣдится, что проситель соотвѣтствуетъ условіямъ, опредѣленнымъ статьею 36 устава о воинской повинности, или объ оставленіи просьбы безъ послѣдствій, если признаетъ нижняго чина неудовлетворяющимъ означеннымъ условіямъ. Если по роду болѣзни нижняго чина возможно ожидать возстановленія его трудоспособности, то присутствіе по воинской повинности, назначая ему пособіе или призрѣніе, вмѣстѣ съ тѣмъ, постановляетъ о переосвидѣтельствovanіи просителя въ теченіе года со времени первоначальнаго освидѣтельствovanія. Вторичное освидѣтельствovanіе производится не позже, какъ за мѣсяць, до истеченія указаннаго срока, въ томъ же порядкѣ, какъ и первоначальное освидѣтельствovanіе. Равнымъ образомъ отъ присутствія зависитъ, въ случаѣ сомнѣнія въ правильности заключенія должностнаго лица, представившаго прошеніе, и врача о неспособности нижняго чина къ личному труду, назначить, въ точно опредѣленный срокъ, переосвидѣтельствovanіе нижняго чина, поручивъ оное другому должностному лицу и врачу. Въ этомъ же порядкѣ производится переосвидѣтельствovanіе нижнихъ чиновъ, подавшихъ въ мѣстное присутствіе по воинской повинности жалобы на неправильное ихъ освидѣтельствovanіе, если таковое произведено не въ присутствіи по воинской повинности. О рѣшеніяхъ присутствія по всѣмъ указаннымъ вопросамъ просители немедленно поставляются въ извѣстность.

5) Пособіе назначается со дня возбужденія нижнимъ чиномъ ходатайства о немъ. Постановивъ опредѣленіе о признаніи нижняго чина имѣющимъ право на пособіе или призрѣніе, присутствіе по воинской повинности, не позже трехъ дней, сообщаетъ о семъ, по принадлежности, казенной палатѣ, богадѣльнѣ, либо благотворительному заведенію, обозначая, вмѣстѣ съ тѣмъ, въ сообщеніи казенной палатѣ, признанъ ли нижній чинъ имѣющимъ право на пособіе отъ казны окончательно или же впредь до переосвидѣтельствovanія.

6) Нижнимъ чинамъ, неявившимся къ назначенному сроку для переосвидѣтельствovanія, производство пособія прекращается; но если переосвидѣтельствovanіе состоится не позже года по истеченіи сего срока, и нижній чинъ снова будетъ признанъ неспособнымъ къ личному труду, то производство пособія возобновляется со времени его прекращенія.

7) Жалобы на рѣшенія уѣздныхъ, окружныхъ и городскихъ по воинской повинности присутствій по дѣламъ о назначеніи ежемѣсячныхъ отъ казны пособій или призрѣнія приносятся губернскому или областному по воинской повинности присутствію въ четырехнедѣльный срокъ со дня объявленія рѣшенія. Жалоба подается въ то присутствіе по воинской повинности, на которое она приносится; присутствіе сіе обязано представить желобу по назначенію въ недѣльный срокъ со дня ея поступленія, вмѣстѣ съ объясненіями своими и относящимися къ жалобѣ постановленіями.

8) При разсмотрѣніи дѣлъ о назначеніи пособій нижнимъ чинамъ или ихъ призрѣніи, равно какъ приносимыхъ по симъ дѣламъ жалобъ, въ засѣданіяхъ присутствій по воинской повинности участвуетъ на правахъ членовъ: въ губернскомъ (областномъ) присутствіи—управляющій казенною палатою, а въ уѣздномъ (окружномъ или городскомъ)—мѣстный податной инспекторъ.

II. Предоставить Министрамъ: Военному, Внутреннихъ Дѣлъ и Финансовъ, по взаимному ихъ между собою соглашенію, издавать инструкціи для подвѣдомственныхъ имъ учрежденій и должностныхъ лицъ относительно порядка исполненія ими предусмотрѣнныхъ настоящими правилами (отд. I) обязанностей.

III. Поручить Министрамъ Внутреннихъ Дѣлъ и Военному войти въ соображеніе вопроса объ обезпеченіи участи вдовъ нижнихъ чиновъ, погибшихъ на войнѣ, а также тѣхъ ближайшихъ родственниковъ этихъ нижнихъ чиновъ, ко-

торые содержались ихъ трудомъ, съ тѣмъ, чтобы предположенія ихъ по сему предмету были, въ возможно непродолжительномъ времени, представлены установленнымъ порядкомъ на законодательное разрѣшеніе.

Его Императорское Величество изложенное мнѣніе Государственнаго Совѣта, 30-го мая 1905 г., Высочайше утвердить соизволилъ и повелѣлъ исполнить. (Сбор. Узакон. 1905 г. № 109).

Циркуляръ Министра Внутреннихъ Дѣлъ Губернаторамъ (22-го іюня 1905 г. № 23).

Въ 30-й день минувшаго мая Государь Императоръ Высочайше утвердить соизволилъ мнѣніе Государственнаго Совѣта объ измѣненіи порядка назначенія установленныхъ ст. 36 устава о воин. пов. пособій нижнимъ воинскимъ чинамъ и ихъ призрѣніи («Собр. узак.», ст. 930).

Принимая во вниманіе, что означенный законъ имѣеть главнѣйшею цѣлью возможное упрощеніе и ускореніе полученія нижними чинами, нуждающимися въ призрѣніи, необходимаго пособия отъ казны, я прежде всего долгомъ считаю указать, что заботы начальствующихъ лицъ при примѣненіи новаго порядка на мѣстахъ должны быть направлены къ устраненію всѣхъ могущихъ встрѣтиться въ этомъ дѣлѣ затрудненій и замедленій.

Въ сихъ видахъ я, по соглашенію съ Министрами Финансовъ и б. Военнымъ, а также съ Государственнымъ Контролеромъ, признаю необходимымъ разъяснить нижеслѣдующее.

1. Должностное лицо гражданскаго вѣдомства (земскій начальникъ или замѣняющее его лицо мѣстнаго по крестьянскимъ дѣламъ установленія или же чинъ полиціи), получивъ словесное заявленіе нижняго чина о назначеніи ему пособия или объ оказаніи призрѣнія, обязано составить о семъ краткій протоколъ*) за своей и просителя подписью, а если проситель неграмотенъ, то сдѣлать о томъ въ протоколѣ отмѣтку. Протоколъ этотъ, замѣняя письменное ходатайство, въ дальнѣйшемъ направляется во всемъ тѣмъ же порядкомъ, какъ и послѣднее.

2. При подачѣ или заявленіи просьбы о пособіи или призрѣніи по мѣсту новаго водворенія нижняго чина, на обязанности получившаго просьбу должностнаго лица лежитъ безотлагательно войти въ сношеніе, для полученія всѣхъ необходимыхъ свѣдѣній объ имущественномъ и семейномъ положеніи просителя, съ полицейскою властью по мѣсту прежняго его жительства.

3. При производствѣ освидѣтельствованія нижнихъ чиновъ порядкомъ, указаннымъ въ ст. 2 отд. I закона 30-го мая 1905 г., имъ должно быть разъясняемо, что жалобы на освидѣтельствованіе это могутъ быть приносимы недовольными мѣстному уѣздному (городскому или окружному) по воинской повинности присутствію.

4. Приговоръ объ имущественномъ и семейномъ положеніи нижняго чина, имѣющаго постоянное жительство въ селеніи, составляется сельскимъ сходомъ; но если нижній чинъ проживаетъ въ селеніи, имѣющемъ отдѣльное отъ прочихъ входящихъ въ составъ сельскаго общества селеній землепользованіе, то приговоръ можетъ быть составленъ мѣстнымъ селеннымъ сходомъ. Приговоръ сельскаго или селеннаго схода долженъ быть постановленъ въ недѣльный срокъ со дня полученія на мѣстѣ распоряженія о его доставленіи; при невозможности сего,

*) Придерживаясь прилагаемаго для примѣра образца.

удостовереніе объ имущественномъ и семейномъ положеніи нижняго чина доставляется въ тотъ же срокъ волостнымъ старшиною, но правильность такового удостовѣренія должна быть подтверждена приговоромъ ближайшаго по времени созыва сельскаго или селеннаго схода, по принадлежности, а въ случаѣ, если удостовѣреніе волостного старшины не согласуется съ приговоромъ, послѣдній долженъ быть представленъ тому же должностному лицу, которому представлено удостовѣреніе волостного старшины.

5. Удостоверенія объ имущественномъ и семейномъ положеніи нижнихъ чиновъ, проживающихъ въ городахъ, посадахъ и мѣстечкахъ, доставляются: 1) о принадлежащихъ къ дворянскому сословію—предводителями дворянства или мѣстной полиціею, 2) о происходящихъ изъ духовнаго званія—мѣстными причтами, съ засвидѣтельствованіемъ благочинныхъ, 3) о приписанныхъ къ городскимъ обществамъ—мѣщанскими или ремесленными обществами по принадлежности, а тамъ, гдѣ существуетъ единоличное мѣщанское управленіе—мѣщанскими старостами при содѣйствіи добросовѣстныхъ по избранію общества и 4) о приписанныхъ къ сельскимъ обществамъ, а также о лицахъ вовсе неприписанныхъ къ какому либо обществу—полиціею. Затѣмъ удостовѣренія о всѣхъ вообще нижнихъ чинахъ, проживающихъ въ частновладѣльческихъ имѣніяхъ, доставляются уѣздною полиціею. Всѣ указанныя въ семь пунктѣ учрежденія и лица обязаны удостовѣренія о семейномъ и имущественномъ положеніи нижнихъ чиновъ доставить не позднѣе какъ въ недѣльный срокъ со времени полученія о семъ требованій отъ указанныхъ въ ст. I отд. I закона 30-мая 1905 г. должностныхъ лицъ.

6. Присутствія по воинской повинности обязаны по дѣламъ о пособіяхъ нижнимъ чинамъ или о призрѣніи ихъ дѣлать необходимыя распоряженія и входить въ сношенія съ подлежащими учрежденіями и лицами въ теченіе трехдневнаго срока; затѣмъ ходатайства по симъ дѣламъ должны быть присутствіями разрѣшаемы въ ближайшихъ ихъ засѣданіяхъ и во всякомъ случаѣ не позднѣе мѣсячнаго срока со дня поступленія къ нимъ этихъ ходатайствъ.

7. Нижній чинъ, обязанный, согласно постановленію уѣзднаго (городскаго или окружнаго) воинскаго присутствія, подвергнуться за мѣсяць до указаннаго въ выданномъ ему расчетномъ листѣ срока переосвидѣтельствованію въ состояніи здоровья (ст. 4 отд. I закона 30-го мая 1905 г.), долженъ, если желаетъ сохранить право на дальнѣйшее, при томъ безъ перерыва, полученіе пособія изъ казны, обратиться, не позднѣе какъ за полтора мѣсяца до истеченія этого срока, съ просьбою о производствѣ сего переосвидѣтельствованія по своему мѣсту жительства къ уѣздному воинскому начальнику, или же къ земскому начальнику (или замѣняющему его должностному лицу мѣстнаго по крестьянскимъ дѣламъ установленія), либо къ должностному лицу уѣздной или городской полиціи, по принадлежности.

8. Получивъ эту просьбу, указанное выше (п. 7), должностное лицо обязано не позже слѣдующаго дня войти относительно переосвидѣтельствованія въ своемъ присутствіи нижняго чина въ сношеніе съ лѣчебнымъ заведеніемъ, если таковое имѣется по близости отъ мѣста жительства просителя, а въ противномъ случаѣ—съ однимъ врачомъ какъ состоящимъ на государственной гражданской либо военной или общественной службѣ, такъ и съ вольнопрактикующимъ, причемъ, послѣдній не имѣетъ, на точномъ основаніи ст. 67, 100 и 102 уст. врач. и ст. 2 отд. I настоящаго закона, права уклоняться отъ производства освидѣтельствованія нижняго чина, нуждающагося въ призрѣніи.

9. Переосвидѣтельствованіе должно быть произведено въ теченіе двухъ недѣль со дня полученія о семъ просьбы отъ нижняго чина, причемъ о времени и

мѣстѣ сего переосвидѣтельствванія онъ долженъ быть извѣщенъ безотлагательно; актъ переосвидѣтельствванія подписывается врачомъ и присутствовавшимъ должностнымъ лицомъ и не позже слѣдующаго за его составленіемъ дня представляется симъ послѣднимъ въ присутствіе по воинской повинности.

10. Переосвидѣтельствваніе нижнихъ чиновъ, просьбы которыхъ поступятъ послѣ указаннаго выше срока, слѣдуетъ производить въ возможно кратчайшій срокъ.

Сообщая вышеизложенное для свѣдѣнія и зависящихъ распоряженій, прошу ваше превосходительство обратить особое вниманіе всѣхъ подвѣдомственныхъ вамъ учреждений и должностныхъ лицъ, до коихъ это можетъ касаться, на необходимость самаго сердечнаго—чуждаго излишняго формализма,—отношенія съ ихъ стороны къ дѣлу обезпеченія участи пострадавшихъ на войнѣ и нуждающихся въ призрѣніи нижнихъ чиновъ и возможно скорѣйшаго выполненія каждымъ изъ сихъ учреждений и лицъ возлагаемыхъ на нихъ по этому дѣлу обязанностей.

Съ тѣмъ вмѣстѣ благоволите, милостивый государь, немедленно принять мѣры къ самому широкому ознакомленію населенія съ новымъ порядкомъ на правленія и разрѣшенія ходатайствъ нижнихъ чиновъ о пособіяхъ изъ казны или призрѣніи.

При семъ препровождается, для свѣдѣнія, экземпляръ циркулярнаго распоряженія Министерства Финансовъ по тому же предмету казеннымъ палатамъ.

Подписаль, Министръ Внутреннихъ Дѣлъ, гофмейстеръ *Булыгинъ*.

Образецъ.

ПРОТОКОЛЪ.

1-го іюля 1905 года ко мнѣ, земскому начальнику (такого-то) участка Зарайскаго уѣзда, Рязанской губерніи (такому-то), явился запасный (или отставной) нижній чинъ изъ крестьянъ деревни Кошелевки, Алпатьевской волости, Зарайскаго уѣзда, Трофимъ Петровъ и заявилъ словесное ходатайство о назначеніи ему ежемѣсячнаго отъ казны пособія, причемъ представилъ: (переименовать представленные документы).

Петровъ неграмотенъ. (Подпись земскаго начальника).

10. Переселенческое движение имеет значение не только в отношении к переселенцам, но и к обществу в целом. Оно способствует развитию сельского хозяйства, улучшению материального положения переселенцев и развитию культуры в новых районах. Переселенческое движение имеет значение не только в отношении к переселенцам, но и к обществу в целом. Оно способствует развитию сельского хозяйства, улучшению материального положения переселенцев и развитию культуры в новых районах.

Вопрос о переселенческом движении имеет значение не только в отношении к переселенцам, но и к обществу в целом. Оно способствует развитию сельского хозяйства, улучшению материального положения переселенцев и развитию культуры в новых районах. Переселенческое движение имеет значение не только в отношении к переселенцам, но и к обществу в целом. Оно способствует развитию сельского хозяйства, улучшению материального положения переселенцев и развитию культуры в новых районах.

ПРОЛОГ

1-го июля 1905 года в Казани состоялось собрание переселенцев. На собрании были рассмотрены вопросы, касающиеся переселенческого движения. Было принято решение о необходимости создания переселенческого общества. Это общество должно будет заниматься всеми вопросами, касающимися переселенцев.

Переселенческое движение имеет значение не только в отношении к переселенцам, но и к обществу в целом. Оно способствует развитию сельского хозяйства, улучшению материального положения переселенцев и развитию культуры в новых районах. Переселенческое движение имеет значение не только в отношении к переселенцам, но и к обществу в целом. Оно способствует развитию сельского хозяйства, улучшению материального положения переселенцев и развитию культуры в новых районах.

Скоровъ, А.

СБОРНИКЪ ФОРМЪ

договоровъ, условий, прошений, заявленій, корреспонденціи съ Уставомъ о векселяхъ. Москва, 1905 г. Цѣна 3 р. 80 к.

Хлѣбниковъ и Пекарскій.

Положеніе о Государственномъ промысловомъ налогѣ съ позднѣйшими узаконеніями, мотивами Государственнаго Совѣта, рѣшеніями Сената, циркулярами министерства финансовъ и указателями. Спб., 1902 г. Цѣна 5 р.

Игнатовъ.

УСТАВЪ о ПАСПОРТАХЪ

по официальному изданію 1903 г. съ разъясненіями. Москва, 1905 г. Ц. 1 р. 80 к

Урочное положеніе

для строительныхъ работъ, исправленное согласно указаніямъ инженернаго комитета—циркуляръ канцеляріи государств. контр. 1883 г., № 2540 — и инженернаго совѣта министерства путей сообщенія, съ циркулярами министра внутр. дѣлъ, отзывами техническо-строительн. комитета и цѣнами на матеріалы и рабочихъ въ Москвѣ и Спб. Москва, 1905 г. Цѣна 1 р. 50 к.

Яшеринъ, П. В.

Мѣстовыя законы. Сборн. узаконеній съ сенатск. рѣшеніями, министерск. циркуляр. по дѣламъ о специальномъ межеваніи, ограниченіи крестьянскихъ надѣловъ, отмежеваніи церковныхъ земель, возобновленіи междъ съ приложеніемъ формъ и образцовъ прошений, заявленій, довѣренностей и бланковъ необходимыхъ въ дѣлопроизводствѣ Губернскихъ Чертежныхъ. Саратовъ, 1903 г. Цѣна 1 р. 20 к.

Боровскій, А.

ОБЯЗАННОСТИ ДОЛЖНОСТНЫХЪ ЛИЦЪ

волостнаго и сельскаго управленія. Москва, 1905 г. Цѣна 75 к.

Боровскій, А.

ОБЩЕСТВЕННЫЯ ДѢЛА

сельскихъ, селенныхъ и волостныхъ сходовъ. Москва, 1905 г. Цѣна 2 р. 50 к.

Воронцовъ-Вельяминовъ, Н. А.

ЗАКОНОПОЛОЖЕНІЯ о КРЕСТЬЯНАХЪ.

Тула, 1901 г. Цѣна 3 р.

О вознагражденіи увѣчныхъ рабочихъ.

Текстъ закона 2-го іюня 1903 года съ объяснительной статьей и инструкціа присутствіямъ по фабричнымъ и горнозаводскимъ дѣламъ, чинамъ фабричнаго и горнаго надзора, а также учрежденіямъ и лицамъ, ихъ замѣняющимъ, по примѣненію закона 2-го іюня 1903 г. о вознагражденіи потерпѣвшихъ вслѣдствіе несчастныхъ случаевъ. Москва 1904 г. Цѣна 1 р.

Ротенбергъ, Л. М.

УСТАВЪ ГРАЖДАНСКАГО СУДОПРОИЗВОДСТВА

съ позднѣйшими узаконеніями и объясненіями по рѣшен. гражд. кассац. департ., Правит. Сената. Екатеринбургъ, 1904 г. Цѣна 2 р. 25 к.

Ротенбергъ, Л. М.

Т. X. Часть I-я.

ЗАКОНЫ ГРАЖДАНСКІЕ СЪ РАЗЪЯСНЕНІЯМИ СЕНАТА.

Екатеринославъ, 1905 г. Цѣна 2 р.

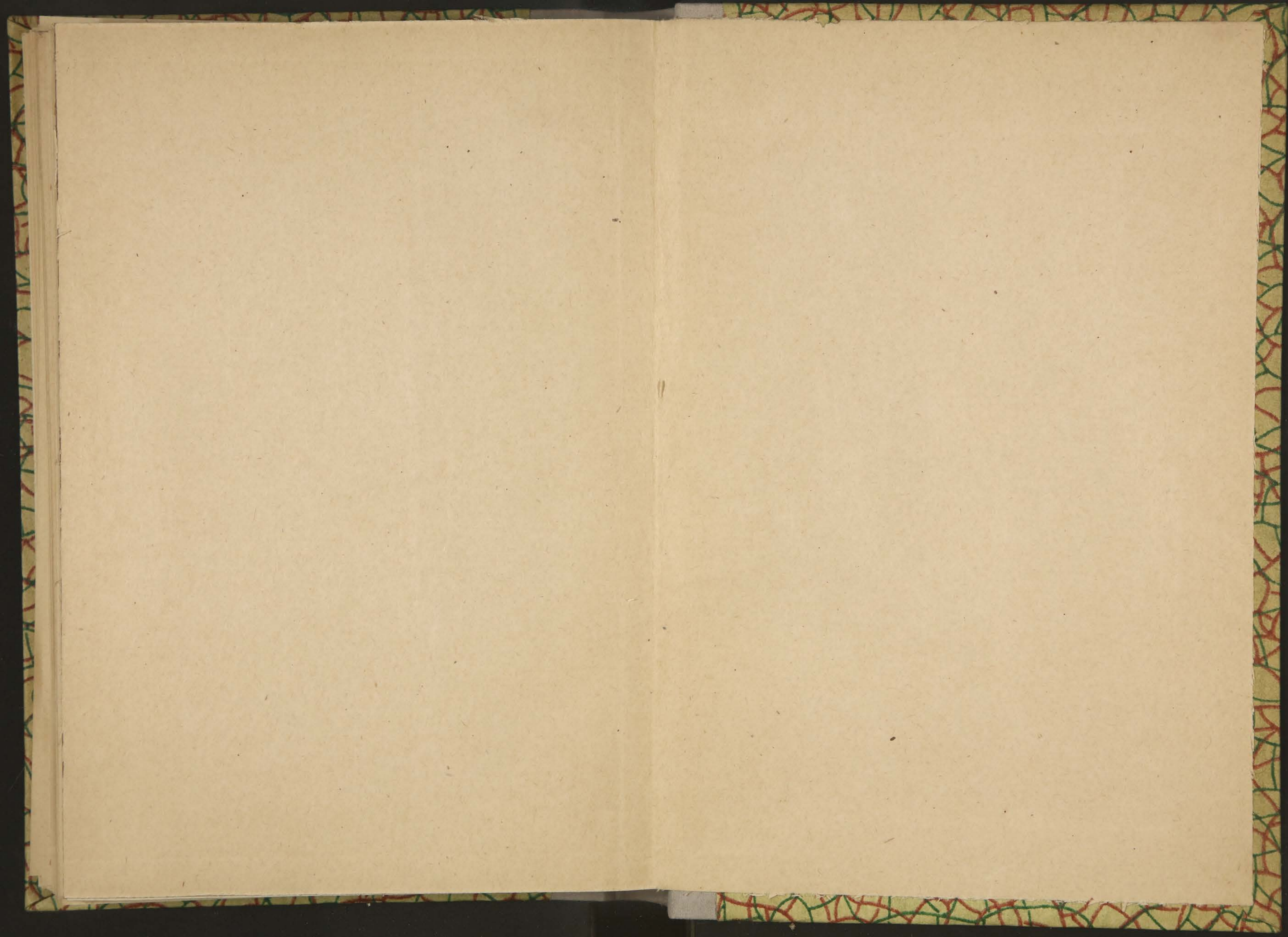

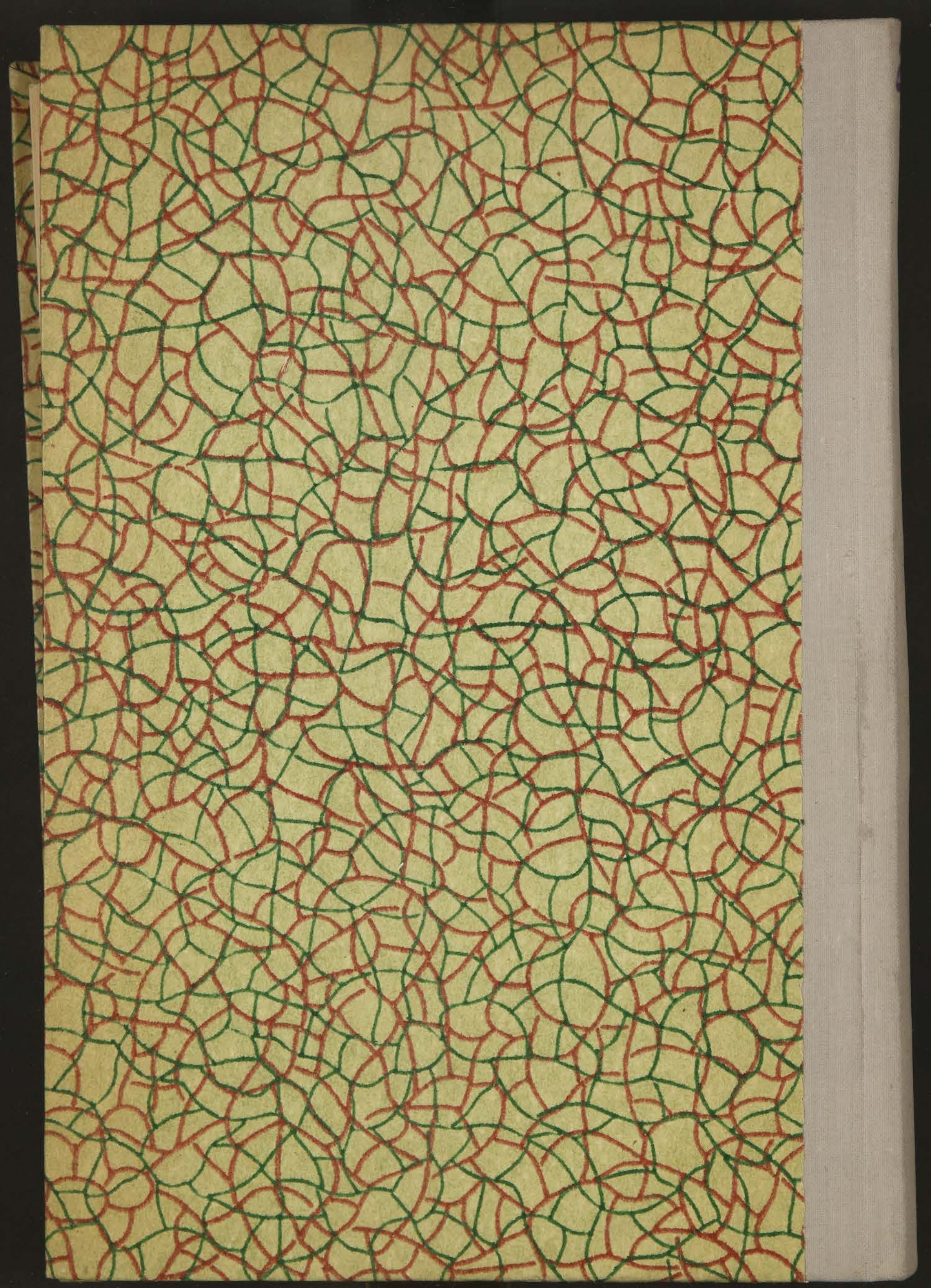

23221