

A. 911  

---

75



Обзор  
Енисейской губ.  
Серии  
1900.



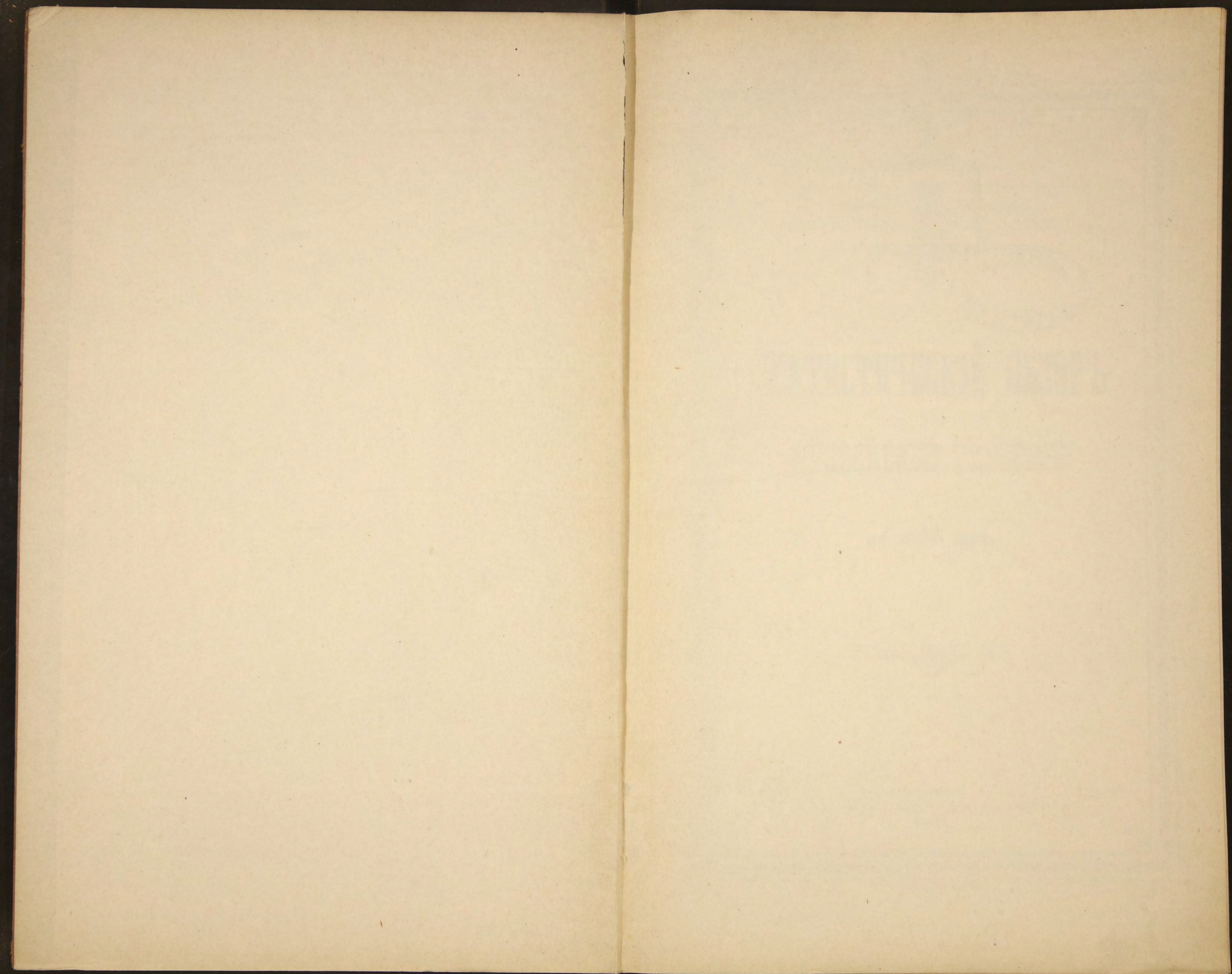







A. 911



БИБЛИОТЕКА  
Учреждения Комитета Мин. Фин.

# СТАТИСТИЧЕСКІЙ ОБЗОРЪ

~~2141~~  
2

## ЕНИСЕЙСКОЙ ГУБЕРНИИ

за 1900 годъ.



Библиотека ИВФ СССР

39

КРАСНОЯРСКЪ,  
типографія Енисейскаго Губернскаго Управления.  
1901.



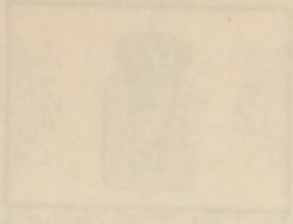

СТАТНЦІЯ ПЕКАІЎ ОРАЗОРЪ

ВНЕСЕНА КОМУ ТУБЕРНІНЪ

89896

за 1900 годъ.

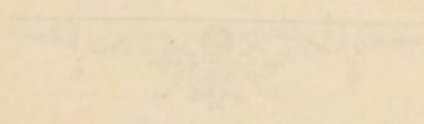

ВАСИЛІЙСЬКА  
...  
1901



~~91111~~

А. 911



## ОТКЛЮЧЕНІЕ

### статей обзора Енисейской губерніи за 1900 годъ.

#### I. Естественныя и производительныя силы губерніи и экономическая дѣятельность населенія.

	стр.
а) Земледѣліе — — — — —	1
б) Обеспеченіе народнаго продовольствія — — — — —	6
в) Промыслы городского и сельскаго населенія и г) промышленность завод- ская и фабричная — — — — —	8
д) Лѣсоустройство — — — — —	13
е) Торговля — — — — —	14
ж) Движеніе населенія — — — — —	15

#### II. Подати и повинности.

а) Okладныя взыскаія — — — — —	18
б) Земскіе сборы — — — — —	19
в) О казенныхъ доходахъ и расходахъ по казначействамъ Енисейской губер- ніи за 1900 годъ — — — — —	—
г) Отправленіе денежныхъ повинностей — — — — —	20
д) Городскіе доходы и расходы — — — — —	21
е) Акцизные сборы — — — — —	22
ж) Отправленіе натуральныхъ повинностей — — — — —	—
з) Военская повинность — — — — —	23

#### III. Общественное благоустройство и благочиніе.

а) Казенныя и общественныя зданія — — — — —	28
б) Сухопутныя сообщенія: дороги, мосты, перевозки и почты — — — — —	—
в) Водныя сообщенія — — — — —	29
г) Народная нравственность — — — — —	31
д) Ссылныя, этапы, тюрьмы и ссыльно-каторжныя — — — — —	32
ж) Пожары — — — — —	35



#### IV. Народное здравіе и общественное призрѣніе.

а) Врачи	—	—	—	—	—	—	35
б) Аптеки	—	—	—	—	—	—	36
в) Оспопрививаніе	—	—	—	—	—	—	—
г) Больницы и дома умалишенныхъ	—	—	—	—	—	—	—
д) Эпидеміи и эпизоотіи	—	—	—	—	—	—	38
е) Насильственныя и случайныя смерти	—	—	—	—	—	—	39
ж) Богадѣльни и другія благотворительныя учрежденія	—	—	—	—	—	—	—

#### V. Народное образованіе.

а) Учебныя и воспитательныя заведенія	—	—	—	—	—	—	43
б) Музеи	—	—	—	—	—	—	—

VI. Движеніе переселенія по Енисейской губерніи и образованіе переселенческихъ участковъ	—	—	—	—	—	—	44
--	---	---	---	---	---	---	----

Вѣдомости объ образованіи переселенческихъ участковъ по 4 уѣздамъ.

#### Приложенія.

Вѣдомость о посѣвѣ и урожаѣ хлѣба	—	—	—	—	—	—	№ 1
„ о фабрикахъ и заводахъ	—	—	—	—	—	—	№ 2
„ о движеніи населенія	—	—	—	—	—	—	№ 3
„ о поступленіи сборовъ и недоимокъ	—	—	—	—	—	—	№ 4
„ о числѣ и родѣ преступленій	—	—	—	—	—	—	№ 5
„ о пожарахъ	—	—	—	—	—	—	№ 6
„ о насильственныхъ и случайныхъ смертяхъ	—	—	—	—	—	—	№ 7
„ о числѣ учебныхъ заведеній и учащихся	—	—	—	—	—	—	№ 8

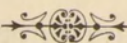



# Статистическій обзоръ

## ЕНИСЕЙСКОЙ ГУБЕРНІИ

за 1900 годъ.

### I.

Естественныя и производительныя силы губерніи и экономическая дѣятельность населенія.

#### а) Земледѣліе.

(Приложеніемъ этой статьи служитъ вѣдомость № 1).

Главнѣйшее занятіе сельскаго населенія Енисейской губерніи—земледѣліе. Сѣется изъ озимыхъ хлѣбовъ—рожь, а изъ яровыхъ пшеница, овесъ, ярица, ячмень, гречиха, просо, полба; есть нѣсколько хозяйствъ въ Минусинскомъ и Ачинскомъ уѣздахъ, гдѣ сѣется озимая пшеница, но культура ея еще не распространилась, въ виду рискованности сохрानить озимые всходы пшеницы въ малоснѣжныя зимы. Общее количество засѣваемаго въ губерніи хлѣба увеличивается съ каждымъ почти годомъ. Уѣзды Канскій и Ачинскій по распредѣленію посѣвовъ разнаго рода хлѣба весьма сходны между собою, что обусловливается сходствомъ климатическихъ и почвенныхъ условій. Затѣмъ по количеству посѣва озимаго хлѣба слѣдуютъ уѣзды: Минусинскій, Енисейскій и Красноярскій. Въ Минусинскомъ и Красноярскомъ уѣздахъ посѣвы яровыхъ хлѣбовъ особенно преобладаютъ, такъ какъ озимый хлѣбъ, вслѣдствіе малоснѣжности зимъ, часто вымерзаетъ. Въ Красноярскомъ округѣ посѣвы овса развиты болѣе, чѣмъ въ другихъ уѣздахъ; посѣвы яровой пшеницы преобладаютъ въ Минусинскомъ уѣздѣ; вообще-же должно замѣтить, что пшеница и ярица сѣются въ губерніи почти въ равномъ, относительно, количествѣ. Культура картофеля, сравнительно съ предшествовавшими годами, развивается постепенно и правильно во всѣхъ уѣздахъ губерніи.

Всего чаще подвержены неурожаю хлѣба въ Енисейскомъ уѣздѣ, гдѣ мѣстные неурожаи настолько часты и вмѣстѣ съ тѣмъ обширны, что вліяютъ на среднюю по уѣзду. Въ остальныхъ уѣздахъ неурожаи бываютъ періодически, вслѣдствіе неблагоприятныхъ метеорологическихъ условій въ періоды вегетаціи хлѣбовъ и, если эти неблагоприятныя условія дѣйствуютъ по всей губерніи, то получается недородъ хлѣбовъ. Вообще земледѣліе во всей губерніи въ томъ видѣ, въ какомъ оно существуетъ въ настоящее время, подверже-



но риску вслѣдствіе неблагопріятныхъ климатическихъ условій. Урожайи всѣхъ хлѣбовъ подвергаются значительнымъ колебаніямъ. Яровымъ вредятъ долго продолжающіеся весенніе заморозки и холодные утренники въ концѣ лѣта, бездождіе и засухи весною и лѣтомъ, а въ южной части губерніи, кромѣ этого, въ значительной мѣрѣ, вредятъ насѣкомыя: кобылка, червякъ и полевые грызуны. Яровые болѣе подвержены неурожаю, чѣмъ озимые. Изъ данныхъ за время съ 1879 г. по 1899 г. видно, что земледѣліе отъ неурожаевъ болѣе всего терпитъ, какъ выше сказано, въ Енисейскомъ уѣздѣ, затѣмъ въ Минусинскомъ, несмотря на плодородіе почвы его, далѣе въ Ачинскомъ, Канскомъ и Красноярскомъ уѣздахъ. Въ Красноярскомъ уѣздѣ, вслѣдствіе густоты населенія и наступающаго „утѣсненія“ въ землѣ, земледѣліе ведется тщательнѣе, чѣмъ въ другихъ округахъ, чѣмъ и объясняется большее постоянство урожаевъ. Въ Минусинскомъ уѣздѣ неурожай рѣдко бываютъ повсемѣстными: въ сухое лѣто неурожаю подвержены лишь посѣвы степной полосы; въ дождливое лѣто лишь посѣвы южной подтаежной полосы; но средняя полоса, переходная между этими двумя, въ томъ и другомъ случаѣ обезпечиваетъ себѣ обычный средній сборъ хлѣбовъ.

Въ средней полосѣ губерніи, т. е. въ уѣздахъ: Красноярскомъ, Канскомъ, Ачинскомъ (сѣверной части) и Енисейскомъ, распространена двухпольная и отчасти трехпольная система полеводства. Но главная система, до сихъ поръ преобладающая въ губерніи, а въ былое время, въ началѣ развитія края, бывшая единственною — есть переложная. При господствѣ ея обрабатываются „залогѣ“, т. е. земля изъ подъ лѣса, который срубаютъ, рѣдко продаютъ, а чаще, сложивъ въ кучи, жгутъ на мѣстѣ, иногда оставляя даже не выкорчеванными пни. Послѣ этого залогъ вспахиваютъ и засѣваютъ, и снявъ два, три и болѣе подрядъ хорошихъ урожая, безъ всякаго удобренія, эту землю пускаютъ подъ паръ и, смотря по качеству ея, на годъ, два или же болѣе продолжительный срокъ обращаютъ въ залежь, послѣ чего она снова поступаетъ въ разработку. Во многихъ мѣстностяхъ губерніи яровые хлѣба часто засѣваются на жниво изъ подъ озимой ржи, снятой въ то же лѣто, безъ новой глубокой вспашки; эти посѣвы на жниво очень развиты тамъ, гдѣ господствуетъ и теперь переложная система: залогъ изъ подъ вырубленнаго лѣса часто даетъ хорошій урожай даже въ теченіе нѣсколькихъ лѣтъ. По 4 земледѣльческимъ уѣздамъ въ среднемъ около 8<sup>0</sup>/о всей площади запашки засѣвается прямо на жниво. Въ мѣстностяхъ, гдѣ господствуетъ переложная система, не можетъ быть и рѣчи о какой либо правильности хозяйства: гдѣ много годной для обработки земли подъ лѣсомъ, тамъ дѣло сводится къ распаханію все новыхъ и новыхъ земель, которыя, послѣ истощенія ихъ, забрасываются въ залежь. Такое хозяйство тамъ наиболѣе выгодно для населенія и продуктивно. Въ мѣстностяхъ-же, гдѣ начинается уже чувствоваться утѣсненіе въ землѣ, хозяйство, постепенно приближаясь къ типу трехпольнаго, пріобрѣтаетъ болѣе правильную форму. Переложное хозяйство способствуетъ обезлѣсенію края, влекущему за собой уменьшеніе влаги и частыя засухи, а вслѣдствіе этого и болѣе частые неурожайи. Поля рѣдко удобряются навозомъ, который обыкновенно сжигаютъ или, вывозя изъ деревень, свали-



саютъ на берегахъ рѣкъ, отчего грязнится и заражается вода ихъ; травосѣяніе также не развито, хотя могло бы принести не малую пользу при повторяющихся часто засухахъ. Преобладающія земледѣльческія орудія до сихъ поръ еще первобытнаго общераспространеннаго типа; таковы: соха довольно грубой работы, на югѣ — сабанъ или малороссійскій плугъ и соха-колесуха, служащая для вспашки полей, обыкновенныя бороны, съ желѣзными и зачастую съ деревянными зубьями, для бороньбы; молотятъ-же хлѣбъ цѣпами и катками молотягами. Лишь въ послѣднее время, съ приливомъ переселенцевъ и съ увеличеніемъ утѣсненія въ землѣ, въ губерніи начинаетъ дѣлаться кое-что, способствующее для распространенія среди крестьянскаго населенія болѣе рациональныхъ способовъ полеводства и улучшенію сельско-хозяйственной техники. Но дѣлается это медленно, такъ какъ въ Енисейской губерніи нѣтъ сельско-хозяйственныхъ школъ или какихъ либо агрономическихкихъ учрежденій, которыя шли бы на встрѣчу назрѣвающимъ потребностямъ мѣстнаго хозяйства.

Осенью 1899 и весною 1900 г. было посеяно хлѣба:

П О У Ъ З Д А М Ъ.	Озимаго.	Ярового.	Картофеля.
	Ч Е Т В Е Р Т Е Й.		
Красноярскому . . . . .	9024	72576	5595
Енисейскому . . . . .	12163	31459	3812
Канскому . . . . .	19575	109777	12711
Ачинскому . . . . .	16140	79587	6396
Минусинскому . . . . .	12621	210703	9157
Усинскому округу . . . . .	46	400	40
Итого . . . . .	69569	504502	37711
	574071		

Посѣвы были менѣ предыдущаго года на 198085 четвертей.

Количество собраннаго хлѣба было:

П О У Ъ З Д А М Ъ.	Озимаго.	Ярового.	Картофеля.
	Ч Е Т В Е Р Т Е Й.		
Красноярскому . . . . .	39609	208533	80190
Енисейскому . . . . .	72022	112020	31937
Канскому . . . . .	141449	335695	208486
Ачинскому . . . . .	90235	288500	48946
Минусинскому . . . . .	56224	595066	74468
Усинскому округу . . . . .	728	7306	420
Итого . . . . .	400267	1548120	444447
	1948387		



По сравненію урожая отчетнаго года съ минувшимъ оказывается болѣе + или менѣе —

ПО У Ъ З Д А М Ъ.	Озимаго.	Ярового.
	Ч Е Т В Е Р Т Е Й.	
Красноярскому . . . . .	— 9832	— 226337
Енисейскому . . . . .	+ 10223	— 31701
Канскому . . . . .	— 28756	— 191555
Ачинскому . . . . .	— 51431	— 254809
Минусинскому . . . . .	— 23184	— 511572
Усинскому округу . . . . .	+ 378	— 4657
Итого . . . . .	— 113213	— 1220631
	— 1333844	

Посѣвы хлѣбовъ въ Енисейской губерніи вообще производятъ озимыхъ съ конца іюля до начала сентября, а яровыхъ со 2-й половины апрѣля до конца іюня. Столь продолжительное время посѣвовъ зависитъ, главнымъ образомъ, отъ климатическихъ условій состояній погоды. Такъ, по Красноярскому уѣзду съ начала весны погода была холодная и вѣтренная и только съ первыхъ чиселъ мая установилась благопріятная для произрастанія хлѣбовъ, благодаря чему всходы хлѣбовъ первоначально были довольно хорошіе, но, затѣмъ, вслѣдствіе бездождія и знойныхъ дней, продолжавшихся почти до іюля мѣсяца, хлѣбъ пріостановился въ ростѣ и частію началъ желтѣть. Появившеюся на поляхъ кобылкою причиненъ значительный вредъ хлѣбамъ, но благодаря начавшимся съ іюля мѣсяца обильнымъ дождямъ хлѣба въ нѣкоторыхъ мѣстахъ хотя и поправились, но не вполне достаточно. Послѣ дождей выросла подсада, отъ невзошедшихъ своевременно сѣмянъ, которая ко времени жатвы не успѣла созрѣть, пригодна лишь на кормъ для скота.

По Енисейскому уѣзду сравнительно болѣе ранніе посѣвы озимыхъ хлѣбовъ съ конца іюля и начала августа, а болѣе поздніе посѣвы яровыхъ весною; т. е. съ конца апрѣля. Во время произрастанія тѣхъ и другихъ хлѣбовъ стояла въ теченіе цѣлаго мѣсяца засуха, которая сильно повредила всходамъ даже и въ низкихъ мѣстахъ, а на мѣстахъ высокихъ весь хлѣбъ почти высохъ, но благодаря выпавшимъ сильнымъ дождямъ хлѣбъ въ нѣкоторыхъ мѣстахъ хотя и поправился, но за то часть его погибла отъ градобитія.

По Канскому уѣзду посѣвы озимыхъ хлѣбовъ производились со второй половины іюля и почти весь августъ, а яровыхъ съ апрѣля до 2 половины іюня. Посѣвъ первыхъ былъ при вполне благопріятной погодѣ, благодаря чему всходы вышли изъ подъ снѣга сравнительно хорошими, но затѣмъ, вслѣдствіе бывшихъ съ начала весны холодовъ и засухи дальнѣйшій ростъ ихъ шелъ неудовлетворительно, но съ половины іюля начавшіе перепадать дожди нѣсколько поправили хлѣба, успѣвшіе уже къ тому времени сильно пострадать отъ засухи. Подъ вліяніемъ означенныхъ выше физическихъ явленій озимые хлѣба вышли удовлетворительными. Посѣвъ же яровыхъ хлѣбовъ производился при совершенно плохой погодѣ: стояли сильные холода, вѣтры, дожди со снѣгомъ, что въ значительной



степени препятствовало посѣвамъ, которые были окончены на 17 дней позднѣе минувшаго года. Произрастаніе хлѣбовъ, вслѣдствіе неблагопріятной погоды шло неотрадно и въ значительной степени хлѣба поросли сорными травами, а когда начались сильные дожди, то въ нихъ появилась, такъ называемая, подсада, которая, благодаря частымъ дождямъ и теплой погодѣ, такъ густо и быстро росла, что почти вездѣ перегнала и заглушила первый хлѣбъ, но на половину не успѣла созрѣть, а тѣмъ временемъ созрѣвшій ранѣе хлѣбъ осыпался. Значительное количество яровыхъ хлѣбовъ, въ виду его недоброкачественности и сильной засоренности травами, скошено на литовку для корма скота.

По Ачинскому уѣзду посѣвъ яровыхъ хлѣбовъ начался съ половины апрѣля и продолжался до второй половины іюня. При началѣ посѣвовъ погода стояла теплая и благопріятная, но затѣмъ начались сухіе холодные вѣтра, что и задержало всходы хлѣба; кромѣ того, сильные вѣтра на открытыхъ и возвышенныхъ мѣстахъ обнажили посѣвы, почему вновь были подсеѣвъ и перепаживаніе полей. Кромѣ того, бывший 2 іюня иней въ нѣкоторыхъ волостяхъ погубилъ часть всходовъ. Отъ выпавшихъ въ іюлѣ мѣсяцѣ дождей засыхавшая растительность оживилась, но за то вызвала на поляхъ ростъ сорныхъ травъ. Въ общемъ выводѣ урожай получился ниже средняго. Изъ хлѣбовъ на корниѣ погибло отъ разныхъ неблагопріятныхъ причинъ въ уѣздахъ: Красноярскомъ 2582 дес. на сумму 69455 руб. 92 коп., Енисейскомъ 13224 дес., Канскомъ 1277 дес. на сумму 16510 руб., Ачинскомъ 5983 дес. на сумму до 51244 р. и Минусинскомъ 12800 дес. на сумму 73420 руб.

Жатва и уборка хлѣбовъ въ нѣкоторыхъ уѣздахъ началась съ 20 іюля и продолжалась до 10 октября.

Среднія цѣны на рабочей трудъ были слѣдующія: рабочему платилось въ годъ на хозяйскомъ содержаніи отъ 75 до 120 руб., работницѣ отъ 35 до 70 руб. Поденная плата во время посѣва хлѣба: а) на хозяйскомъ содержаніи—работнику съ лошадыю 1 руб. 40 коп., пѣшему 75 коп., работницѣ 30 к.; б) на своемъ содержаніи—работнику съ лошадыю отъ 1 р. 50 к. до 2 р. 20 к.; пѣшему отъ 75 к. до 90 к., работницѣ 50 к.; во время уборки хлѣбовъ и сѣна: а) на хозяйскомъ содержаніи—работнику съ лошадыю 90 к.; пѣшему 55 к. и работницѣ 40 коп. и б) на своемъ содержаніи—работнику съ лошадыю 1 р. 50 к., пѣшему 80 к. и работницѣ 60 к.

#### Среднія цѣны за пудъ хлѣба были:

Въ уѣздахъ	Зимою.		Весною.		Лѣтомъ.		Осенью.	
	р.	к.	р.	к.	р.	к.	р.	к.
Красноярскомъ	.	.	.	.	.	.	.	.
Муки ржаной . . . . .	„	—41	„	—37 <sup>1</sup> / <sub>2</sub>	„	—46	„	—54 <sup>1</sup> / <sub>2</sub>
„ пшеничной . . . . .	„	—70	„	—58 <sup>1</sup> / <sub>2</sub>	„	—65 <sup>1</sup> / <sub>2</sub>	„	—79
Овса . . . . .	„	—27 <sup>1</sup> / <sub>4</sub>	„	—25 <sup>1</sup> / <sub>2</sub>	„	—39 <sup>1</sup> / <sub>2</sub>	„	—40
Енисейскомъ:								
Муки ржаной . . . . .	„	—50	„	—60	„	—60	„	—50
„ пшеничной . . . . .	„	—85	„	—78	„	—83	1—	„
Овса . . . . .	„	—37	„	—33	„	—43	„	—40



Канскомъ:

Муки ржаной . . . . .	„—70	„—60	„—70	„—60
„ пшеничной . . . . .	„—90	„—80	„—90	„—95
Овса . . . . .	„—60	„—70	„—55	„—50

Ачинскомъ:

Муки ржаной . . . . .	„—35 <sup>3</sup> / <sub>4</sub>	„—31	„—40 <sup>1</sup> / <sub>4</sub>	„—44 <sup>1</sup> / <sub>2</sub>
„ пшеничной . . . . .	„—60	„—50 <sup>3</sup> / <sub>4</sub>	„—59 <sup>1</sup> / <sub>2</sub>	„—65 <sup>1</sup> / <sub>4</sub>
Овса . . . . .	„—21	„ 18 <sup>1</sup> / <sub>4</sub>	„—34 <sup>1</sup> / <sub>4</sub>	„—34

Минусинскомъ:

Муки ржаной . . . . .	„—35	„—30	„—32	„—37
„ пшеничной . . . . .	„—50	„—45	„—50	„—50
Овса . . . . .	„—28	„—23	„—27	„—36

Усинскомъ пограничномъ:

Муки ржаной . . . . .	}	Продажи не производилось.
„ пшеничной . . . . .		
Овса . . . . .		

**б) Обеспеченіе народнаго продовольствія.**

Къ 1-му января 1900 года, по возвращеніи части хлѣба, выданнаго на весенній посѣвъ, въ 486 экономическихъ сельскихъ магазинахъ находилось на лицо запаснаго хлѣба: озимаго и ярового 391215 четв., менѣе 1899 г. на 46612 четв., въ ссудахъ и недоимкахъ озимаго и ярового 61568 четв. болѣе, чѣмъ въ 1899 году на 21794 четвертей, а именно:

ПО УѢЗДАМЪ.	Число магазиновъ.	Находилось на лицо.		Состояло въ ссудахъ и недоимкѣ.	
		Озимаго.	Ярового.	Озимаго.	Ярового.
Красноярскому . . . . .	82	72623		21079	
Енисейскому . . . . .	99	38926	27544	5978	1319
Канскому . . . . .	106	39237	17640	6884	5026
Ачинскому . . . . .	58	40495	38282	323	1404
Минусинскому . . . . .	141	12807	103661	1328	9555
<b>Итого . . . . .</b>	<b>486</b>	<b>391215</b>		<b>61568</b>	
		<b>452783</b>			

Какъ видно, запасами хлѣба въ экономическихъ магазинахъ наиболѣе обеспечено населенія Минусинскаго, Красноярскаго и Ачинскаго уѣздовъ; наиболѣе же нуждается Енисейскій и Канскій уѣзды, что показываетъ наивысшій процентъ количества ссуженнаго хлѣба къ общему количеству его, числящемуся въ магазинахъ, а за нимъ слѣдуютъ уѣзды: Канскій и Енисейскій.



Жители станковъ Туруханскаго края, расположенныхъ отъ г. Туруханска внизъ по р. Енисею до Толстаго Носа, запасаютъ хлѣбъ для своего продовольствія лѣтомъ съ пароходовъ и судовъ, прибывающихъ въ низовья р. Енисея изъ гг. Красноярска и Енисейска, а зимой, при недостаткѣ запасовъ, покупаютъ у частныхъ торговцевъ въ селѣ Дудинскомъ, или же берутъ заимообразно изъ казенныхъ хлѣбозапасныхъ магазиновъ; жители же станковъ вверхъ по р. Енисею отъ г. Туруханска покупаютъ хлѣбъ въ г. Енисейскѣ чрезъ своихъ общественниковъ, наиболѣе состоятельныхъ, плавающихъ ежегодно, съ открытіемъ навигаціи, на своихъ судахъ въ названный городъ, для сбыта пушнины.

Въ навигацію 1900 года жители Туруханскаго края хотя и запасались, по своимъ средствамъ, хлѣбомъ, но бѣднѣйшее населеніе и особенно инородцы не могли обойтись безъ займа хлѣба изъ казенныхъ магазиновъ. Закупка хлѣба на средства казны въ казенные хлѣбозапасные магазины Туруханскаго края въ отчетномъ году не производилась.

Въ городскихъ общественныхъ магазинахъ на лицо и въ ссудѣ состояло запаснаго хлѣба 5520 четв., а именно въ гор. Канскѣ 2730 четв., Ачинскѣ 1658 четв. и Минусинскѣ 1356 четв. Сверхъ того, въ г. Красноярскѣ въ магазинѣ, принадлежащемъ казачьему населенію, состояло хлѣба 711 четв.

Урожай 1900 по губерніи былъ вообще удовлетворительнымъ около самъ-пять, и на продовольствіе жителей и обсѣмененіе полей достаточный. Поэтому не предстоитъ надобности принимать какія либо мѣры къ обезпеченію жителей губерніи продовольствіемъ; также не предстоитъ надобности въ снабженіи продовольствіемъ и жителей Енисейскаго уѣзда, такъ какъ гор. Енисейскъ и его уѣздъ запасаютъ хлѣбъ сплавомъ изъ Минусинскаго уѣзда; въ случаѣ же крайней необходимости, сельскія общества съ подлежащаго разрѣшенія покупаютъ сѣмена на свои деньги, хранящіяся на книжкахъ государственнаго банка и вырученныя отъ продажи въ прежнее время хлѣбныхъ запасовъ изъ экономическихъ магазиновъ.

Кромѣ запасовъ хлѣба, продовольствіе населенія губерніи обезпечивается продовольственными капиталами; 1) губернскимъ, который до 1 января 1901 года хранился подъ книжкой государственнаго банка за № 17863 въ суммѣ 75053 р. 29 к. и процентными бумагами на 20000 р.; свѣдѣній объ оборотахъ этими капиталами не имѣется, потому что они находятся въ вѣдѣніи Министерства Внутреннихъ Дѣлъ; 2) мѣщанскими, хранящимися въ Красноярскомъ Отдѣленіи Государственнаго Банка по книжкамъ и частью въ сберегательныхъ кассахъ, а именно: Красноярска—4381 р. 48 к., Енисейска—5324 р. 46<sup>1</sup>/<sub>2</sub> к., Канска—2631 р. 72 к., Ачинска—1123 р. 36 к. и Минусинска—18135 р. 15 к., всего въ суммѣ 31596 р. 17<sup>1</sup>/<sub>2</sub> к.; 3) крестьянскими: Канскаго уѣзда 47278 р. 50 к., Енисейскаго уѣзда до 40000 р., каковыя суммы хранятся частью подъ книжками Красноярскаго Отдѣленія Государственнаго Банка, частью сберегательныхъ кассъ; 4) капиталомъ общественной запашки для выдачи ссудъ крестьянамъ.



## в) Промыслы городского и сельскаго населенія и г) промышленность заводская и фабричная.

(Приложеніемъ къ этой статьѣ служить вѣдомость № 2).

Жители гор. Красноярска занимаются мелочною торговлею и разными ремеслами, между которыми преобладаютъ: плотничное, сапожное и кузнечное, а отчасти земледѣліемъ, но только въ ограниченныхъ размѣрахъ. Обыватели гор. Енисейска занимаются торговлею, золотопромышленностью и коммерческими предпріятіями; среднее же и болѣе бѣдное населеніе города извозничествомъ, рыболовствомъ, плотничествомъ, кузнечными и другими работами, а также работами на золотыхъ промыслахъ и на пароходахъ. Населеніе промышленнаго г. Канска преимущественно занято хлѣбопашествомъ и скотоводствомъ, а отчасти торговлею, работами на золотыхъ промыслахъ и другими мелкими ремеслами. Въ г. Ачинскѣ жители, не обеспеченные достаточными средствами къ жизни, частью занимаются хлѣбопашествомъ, ломовымъ извозничествомъ и въ ограниченномъ размѣрѣ разными ремеслами. Наконецъ, у жителей г. Минусинска промыслы заключаются преимущественно въ хлѣбопашествѣ и скотоводствѣ. Такъ какъ г. Минусинскъ расположенъ у рѣки Енисея, то по этой рѣкѣ на пароходахъ, баркахъ, плотахъ и лодкахъ хлѣбъ и скотъ сплавляются въ г. Красноярскъ, Енисейскъ и Туруханскій край. Скотъ сгоняется отсюда и въ остальные уѣзды Енисейской губерніи и даже въ гор. Иркутскъ. Кромѣ того, здѣсь промышляютъ перевозкою тяжестей, торговлею разными товарами, привозимыми съ ярмарокъ. Имѣются заведенія: кожевенныя, овчинныя, мыловаренныя, салотопленныя, свѣчныя и проч., производство которыхъ съ каждымъ годомъ увеличивается.

Кромѣ земледѣлія — скотоводство составляетъ важнѣйшее занятіе населенія губерніи. Всего въ Енисейской губерніи, по послѣднимъ свѣдѣніямъ, считается приблизительно до 1596460 головъ, въ томъ числѣ: лошадей 425927, рогатаго скота 426028, овецъ 598690, свиней 104428, козъ 13559, оленей 26594 и собакъ для ѣзды 1234. Въ Туруханскомъ краѣ на 3503 души обоого пола крестьянскаго и иныхъ сословій и на 7682 души обоого пола инородческаго населенія приходится лошадей 857, коровъ 767, оленей 26080 и собакъ для ѣзды 1234.

Скотоводство развивается главнымъ образомъ на югѣ губерніи, преимущественно, какъ выше сказано, въ Минусинскомъ уѣздѣ и сдѣлалось у Минусинскихъ крестьянъ наиболѣе доходной статьёй хозяйства послѣ земледѣлія, а у инородцевъ составляетъ уже издавна исключительное ихъ занятіе; такое развитіе скотоводства на югѣ губерніи обусловлено лучшими тамъ климатическими условіями, обиліемъ степныхъ пространствъ, дающихъ прекрасный кормъ скоту лѣтомъ и даже въ зимніе мѣсяцы, вслѣдствіе малоснѣжности зимъ; существующее экстенсивное степное скотоводство инородцевъ и отчасти и крестьянъ возможно тамъ только потому, что скотъ содержится на подножномъ корму круглый годъ. Южное скотоводство имѣетъ цѣлью и результатомъ не только удовлетвореніе потребностей домашняго хозяйства и продажу скота на убой или для нуждъ населенія мѣстнаго края, но и снабженіе имъ сѣверныхъ округовъ губерніи и преимущественно золотыхъ приисковъ,



слѣдовательно торгъ съ ними гуртами скота практикуется въ большихъ размѣрахъ: всѣмъ этимъ оно существенно отличается отъ скотоводства другихъ сѣверныхъ округовъ, которое исключительно удовлетворяетъ нуждамъ мѣстнаго населенія.

Кромѣ двухъ главнѣйшихъ отраслей сельскаго хозяйства—земледѣлія и скотоводства населеніе занимается, въ незначительномъ размѣрѣ, огородничествомъ и культурою на бахчахъ; бахчевничество существуетъ лишь въ Минусинскомъ уѣздѣ; огородничествомъ же занимаются даже до крайнихъ сѣверныхъ предѣловъ земледѣлія въ Туруханскомъ краѣ.

Пчеловодство составляетъ существенную отрасль сельскаго хозяйства населенія губерніи и развивается постепенно. Въ отчетномъ году было 51562 улья и добытаго меда 10859 пудовъ 16 ф. и воска 1326 пуд. 27 ф.

Изъ промысловъ, воспособляющихъ сельскому хозяйству крестьянскаго населенія и неразрывно съ нимъ связанныхъ, слѣдуетъ упомянуть еще о лѣсныхъ и кустарныхъ. Истребленіе лѣсовъ въ широкихъ размѣрахъ, будучи послѣдствіемъ экстензивности сельскаго хозяйства, прежде ничѣмъ не ограничивалось и рубка лѣса населеніемъ производилась не соображаясь съ требованіями мѣстностей, часто въ тѣхъ именно лѣсахъ, истребленіе которыхъ можетъ быть гибельно для всего края, какъ это и доказывается истребленіемъ сосновыхъ боровъ въ Минусинскомъ уѣздѣ, обнаженіемъ вслѣдствіе этого песчанаго слоя и образованіемъ движущихся песковъ. Въ послѣднее время предпринимавшее охраненіе лѣсовъ, положило нѣкоторые предѣлы произвольному лѣсоистребленію. Лѣсъ употребляется на постройки, дрова и на разнаго рода подѣлки; курятъ смолу и сдираютъ кожу для дубленія. Кустарная промышленность мало развита и направлена къ добыванію и выдѣлыванію продуктовъ первой необходимости въ повседневномъ домашнемъ бытѣ, какъ-то: издѣлій изъ льна и конопли (холста и неводовъ) шерсти (суконъ, войлока, валенокъ) и шкуръ, продуктовъ перегонки дерева и обожженной извести; къ полученію различныхъ необходимѣйшихъ подѣлокъ изъ дерева (посуды разнаго рода, саней, телѣтъ, дугъ, колесъ, нартъ и т. п.) Въ отчетномъ году населеніемъ губерніи выдѣлано издѣлій: изъ льна и конопли на 29000 р., изъ шерсти на 33810 р. 79 к., изъ дерева на 42201 р. 90 к. обработано овчинъ и шкуръ разныхъ звѣрей на 6485 р. 75 к., добыто смолы, дегтю и извести на 6825 р. 50 к. и травяныхъ издѣлій (ковриковъ) на 25 р.; а всего выдѣлано и добыто на сумму до 118348 р. 94 к.

Однимъ изъ важнѣйшихъ промысловъ значительнаго большинства населенія губерніи былъ извозъ; онъ давно составляетъ характерную черту мѣстнаго быта, предоставляя заработокъ въ теченіе цѣлаго года; извозомъ занимались, какъ крестьяне, такъ и многіе изъ горожанъ. Большой сибирскій трактъ давалъ прежде значительный заработокъ притрактовому населенію, особенно въ Канскомъ уѣздѣ, гдѣ пролегаетъ болѣе половины этого тракта въ губерніи. Но по установленіи желѣзнодорожнаго сообщенія черезъ Енисейскую губернію извозный промыселъ почти совершенно прекратился.

Промыслы—рыболовство и звѣроловство преобладаютъ почти исключительно въ сѣверной части губерніи; изъ нихъ рыболовство является главнѣйшимъ промысломъ крестьян-



скаго и инородческаго населенія сѣверной части Енисейскаго уѣзда и Туруханскаго края; въ четырехъ южныхъ уѣздахъ рыболовство служитъ подспорьемъ другимъ занятіямъ и источникомъ собственнаго продовольствія. По имѣющимся свѣдѣніямъ, въ теченіе 1900 г. по губерніи добыто рыбы красной и бѣлой и икры на сумму до 139171 р.

Звѣроловствомъ занимаются на всемъ пространствѣ губерніи, съ тѣмъ лишь различіемъ, что въ сѣверной части губерніи, собственно въ Енисейскомъ уѣздѣ и Туруханскомъ краѣ, промыселъ этотъ является постояннымъ существеннымъ занятіемъ жителей, какъ инородцевъ, такъ и русскихъ, и вмѣстѣ съ рыболовствомъ служитъ единственнымъ обезпеченіемъ ихъ существованія; въ средней южной полосѣ губерніи, звѣроловствомъ занимаются въ видѣ подспорія другимъ промысламъ, на крайнемъ же югѣ губерніи имъ специально промышляютъ въ тайгѣ по отрогамъ Саянъ многіе инородцы и нѣкоторые изъ русскихъ крестьянъ. Звѣриный промыселъ въ губерніи въ 1900 г, выразился добычею на сумму 169832 р. 70 к.

На золотыхъ промыслахъ, расположенныхъ въ районѣ губерніи, въ отчетномъ году находилось рабочихъ 8882; менѣе предыдущаго года на 718 чел. Добыто золота 179 п. 36 ф. 2 з. 4 д.; менѣе же предыдущаго года на 8 п. 30 ф. 91 з. 30 д.

Работы производились на промыслахъ:

	Число приисковъ.
1-й системы сѣверной тайги . . . . .	72
2-й „ южной „ . . . . .	123
3-й Красноярскаго и Канскаго округовъ . . . . .	20
4-й Ачинскаго . . . . .	34
5-й Минусинскаго . . . . .	51
6-й Усинскаго . . . . .	—

Промыто песковъ.

1-й системы . . . . .	84110957 п.
2-й „ . . . . .	102322900 „
3-й „ . . . . .	8254025 „
4-й „ . . . . .	16027700 „
5-й „ . . . . .	23435475 „
6-й „ . . . . .	4989900 „

Добыто золота.

1-й „ . . . . .	47 п. 36 ф. 56 з. 69 д.
2-й „ . . . . .	74 „ 14 „ „ „ „
3-й „ . . . . .	5 „ 32 „ 60 „ 64 „
4-й „ . . . . .	19 „ 24 „ 85 „ 80 „
5-й „ . . . . .	28 „ 20 „ 64 „ 15 „
6-й „ . . . . .	3 „ 27 „ 22 „ 64 „
<b>Итого . . . . .</b>	<b>179 „ 36 „ 2 „ 4 „</b>



Сложное содержаніе. Съ 100 пуд. песку.

1-й системы . . . . .	21 д.
2-й " . . . . .	27 "
3-й " . . . . .	30 "
4-й " . . . . .	— "
5-й " . . . . .	— "
6-й " . . . . .	31 "

На приискахъ находилось:

	рабоч.	служ.	жен. и дѣт.
1-й системы . . . . .	2912	120	282
2-й " . . . . .	2992	192	653
3-й " . . . . .	475	46	135
4-й " . . . . .	1036	117	—
5-й " . . . . .	1294	155	—
6-й " . . . . .	172	—	—

Военная стража на промыслахъ состояла изъ урядниковъ и казаковъ Красноярской военной сотни, которыхъ находилось на промыслахъ:

1-й системы . . . . .	28 чел.	
2-й " . . . . .	25 "	
3-й " . . . . .	8 "	
4-й " . . . . .	} 53 "	
5-й " . . . . .		
6-й " . . . . .	2 "	
Итого . . . . .		116 "

Изъ числа нанятыхъ людей:

	Не явилось.	Бѣжало.	Поймано.
1-й системы . . . . .	86	64	—
2-й " . . . . .	22	162	1
3-й " . . . . .	—	31	—
4-й " . . . . .	2	—	—
5-й " . . . . .	13	—	—
6-й " . . . . .	1	—	—

Въ продолженіе лѣтнихъ работъ:

	Заболѣло.	Выздор.	Умерло.
1-й системы . . . . .	506	479	15
2-й " . . . . .	2907	1870	18
3-й " . . . . .	13	—	—



4-й	„	.	.	.	.	.	.	.	571	}	н е и з в ѣ с т н о .
5-й	„	.	.	.	.	.	.	1653			
6-й	„	.	.	.	.	.	.	924	919		

Случаевъ скоропостижной и неестественной смерти было:

1-й системы	.	.	.	.	.	.	.	.	.	.	6
2-й	„	.	.	.	.	.	.	.	.	.	10
3-й	„	.	.	.	.	.	.	.	.	.	1
4-й	„	.	.	.	.	.	.	.	.	.	} 13
5-й	„	.	.	.	.	.	.	.	.	.	
6-й	„	.	.	.	.	.	.	.	.	.	—

Для осеннихъ и зимнихъ работъ осталось служащихъ и рабочихъ:

	Число.
1-й системы	—
2-й	„
3-й	„
4-й	455
5-й	500
6-й	„

По отмѣткамъ прискоковыхъ управленій побѣги рабочихъ и неявка зависятъ частью отъ лѣности, нравственной испорченности и семейныхъ обстоятельствъ.

Естественныя богатства Енисейской губерніи хотя и обширны, но до сихъ поръ не способствовали развитію заводской дѣятельности, вслѣдствіе малонаселенности губерніи и малокультурности населенія ея, отсутствія свободныхъ капиталовъ, и большого спроса на заводскія издѣлія. Всѣхъ дѣйствующихъ заводовъ въ Енисейской губерніи значится 750; но эта цифра не даетъ истиннаго понятія о дѣйствительномъ развитіи заводской промышленности, такъ какъ большинство заводовъ ничто иное, какъ небольшія ремесленныя заведенія въ родѣ кожевенныхъ, маслобойныхъ (растительныхъ маселъ) заводовъ, отчасти кирпичныхъ, имѣющихъ вообще характеръ кустарныхъ производствъ для мѣстныхъ потребностей съ незначительными денежными оборотами.

Винокуреніе, начавшееся со времени учрежденія въ губерніи акцизнаго управленія, быстро развилось, благодаря золотопромышленности и въ настоящее время составляетъ важнѣйшую статью всей заводской промышленности. На всѣхъ заводахъ въ губерніи находилось 2272 рабочихъ и выдѣлывалось разныхъ продуктовъ на 2659225 р., въ томъ числѣ на заводахъ винокуренныхъ, занимавшихъ первое мѣсто по производительности—1642770 р., затѣмъ чугунолитейные—199000 р., кожевенные—157022 р., солеваренные—103389 р., пивомедоваренные—92000 р., водочные—91000 р., стеклодѣлательные—83200 р., салотопленные, свѣчные и мыловаренные—67643 р., экипажные и кузнечные—56520 р., лѣсопильный—52568 р., крупчатные—42624 р., кирпичные—27965 р.,



маслобойные—16919 р., канатные веревочные—9790 р.; гончарные—6895 р., прочие заводы не превышают 5 т. производительности. Фабрикъ въ губерніи нѣтъ.

Издѣлія этихъ заводовъ вообще служатъ для мѣстнаго потребленія, только желѣзныя издѣлія отчасти вывозятъ въ сосѣднія губерніи Иркутскую и Томскую и сбываются въ Минусинскомъ уѣздѣ и Усинскомъ краѣ жителямъ сѣверной Монголіи—сойотамъ—въ обменъ на разный скотъ.

Въ отчетномъ году винокуренные заводы потребили хлѣба менѣе предшествовавшаго года на 42267 пуд. и получено вина въ полугарѣ менѣе же на 78350,93 ведра.

Количество перекуранныхъ винокуреными заводами припасовъ и винокуреннаго вина было слѣдующее:

ВЪ ЗАВОДАХЪ ПО УѢЗДАМЪ.	Перекурено въ вино пудовъ муки	П О Л У Ч Е Н О .		Среднее число пудовъ употреблено въ суточный заторгъ.	Среднее число полугарня вина въ полугарѣ изъ суточного затора.	Сколько сутокъ въ періодъ дѣйствовали заводы.
		Градусовъ безводнаго спирта.	Въ полугарѣ вездерь.			
Красноярскому . . .	79704	3164047,10	79100,12	492	487,13	263
Енисейскому . . .	16218	670938,4	16773,5	318	328,9	51
Канскому . . . . .	40056	1616123,7	40403,1	Въ 180 зат. по 100 п., а въ 200 зат. по 110 п.	4253	110
Ачинскому . . . . .	82118	3783824,14	94595,7	674	475	222
Минусинскому . . .	206357	8393952	209848,8	1216,92	1240,99	523
Итого . . . . .	424453	17628886,35	400719,33	—	—	—

#### д) Лѣсоустройство.

Работы по образованію заказниковъ, начатыя чинами лѣсоустройства въ 1895 году, продолжались и въ 1900 г. Работы заключались въ осмотрѣ лѣсовъ вообще и въ болѣе подробномъ изслѣдованіи цѣнныхъ лѣсныхъ дачъ.

Въ Ачинскомъ уѣздѣ отводились въ 3-хъ лѣсныхъ дачахъ участки выборки для хвойныхъ лѣсовъ и сплошные лѣсосѣвки для продажи лиственничнаго лѣса.

Въ Красноярскомъ уѣздѣ производились подробное изслѣдованіе Кимбирско-Веснинскаго заказника, расположеннаго въ предѣлахъ Нахвальской волости и изъятаго изъ свободного пользованія обывателей въ заказъ 1899 года. Общая площадь заказника 45952 д. При изслѣдованіи обращалось главное вниманіе на сосновые лѣса, которымъ составлялась подробная опись и оцѣнка, съ цѣлью опредѣленія размѣра, возможнаго по состояніи лѣсонасажденій, ежегоднаго отпуска сосновыхъ лѣсныхъ матеріаловъ и установленіе рациональной охраны для цѣнныхъ сосновыхъ участковъ. Подробныя же изслѣдованія произво-



дились въ Подъеменскомъ заказникѣ, Еловской волости, взятаго въ заказъ въ 1900 году. Общая площадь Подъеменскаго заказника 44991 дес.

Въ теченіе 1900 г. поступило доходовъ отъ лѣсовъ 217023 р., отъ оброчныхъ статей 10644 р. 29 к.; израсходовано на содержаніе управленія 24367 р. 24 к., лѣсныхъ чиновъ—56671 р. 18 к., стражи—31,017 р. 67 к. Случаевъ нарушенія лѣснаго устава было на сумму 10336 р. 98 к.; истреблено пожарами на 9568 р. и выдано лѣсорубочныхъ билетовъ на 5018 р.

Въ концѣ года (съ ноября мѣсяца) открыта хозяйственная заготовка лѣсныхъ матеріаловъ, которая привлекла къ участию до 2000 чел. мѣстнаго населенія.

### е) Торговля.

Въ городахъ Енисейской губерніи въ отчетномъ году выдано было для торговыхъ предпріятій 1-го разряда на торговыя заведенія годовыхъ 18; на складочныя помѣщенія годовыхъ 12, полугодовыхъ 1; на развозный торгъ: годовыхъ 165, полугодовыхъ 32, на разносный торгъ: годовыхъ 85, полугодовыхъ 24; сословныхъ купеческихъ свидѣтельствъ: 1-й гильдіи 3, II—164; бесплатныхъ билетовъ: на складочныя помѣщенія 1-го разряда 53, выдаваемыхъ на основаніи п. 45 ст. 6 полож. 33; II разряда: на торговыя заведенія въ мѣстностяхъ 3 класса годовыхъ 137, полугодовыхъ 8; IV класса годовыхъ 1000, полугодовыхъ 30; на складочныя къ нимъ помѣщенія 3 класса годовыхъ 14; IV класса годовыхъ 100, полугодовыхъ 4, бесплатныхъ билетовъ 1383, III разряда: на торговыя заведенія въ мѣстностяхъ III класса годовыхъ 383, полугодовыхъ 50. IV класса годовыхъ 1875, полугодовыхъ 145, на складочныя къ нимъ помѣщенія 3-го класса годовыхъ 7; IV класса годовыхъ 44, полугодовыхъ 2, бесплатныхъ билетовъ 606; IV разряда: 3 класса годовыхъ 237, полугодовыхъ 44; IV класса годовыхъ 718, полугодовыхъ 185; свидѣтельство для промышленныхъ предпріятій повсемѣстно: IV разряда годовыхъ 6; V разряда годовыхъ 17, полугодовыхъ 7; VI разряда 1-го класса годовыхъ 3; 3 разряда годовыхъ 16, полугодовыхъ 1, 4 разряда годовыхъ 16; VII разряда 1-го класса годовыхъ 4, 3 класса годовыхъ 13, полугодовыхъ 1, 4 класса годовыхъ 119, полугодовыхъ 15; VIII разряда 3 класса годовыхъ 69, полугодовыхъ 9; 4 класса годовыхъ 279, полугодовыхъ 15; для паровыхъ судовъ 15; на подряды и поставки 1; бесплатные билеты на складочныя помѣщенія къ промышленнымъ предпріятіямъ 130; на личныя промысловыя занятія IV разряда 3; 4 классовъ годовыхъ 38, полугодовыхъ 2; V разряда для приказчиковъ I класса 1 разряда торговыхъ и I, II и III разрядовъ промышленныхъ предпріятій повсемѣстно: годовыхъ 21, полугодовыхъ 2; II разряда торговыхъ и IV разряда промышленныхъ предпріятій 2, 3 и 4 классовъ: годовыхъ 295, полугодовыхъ 46; III разряда торговыхъ и V и VI разрядовъ промышленныхъ предпріятій 2, 3 и 4 классовъ годовыхъ 658, полугодовыхъ 152; VII и VIII разрядовъ промышленныхъ предпріятій 2, 3 и 4 классовъ: годовыхъ 17, полугодовыхъ 2; VII разряда для приказчиковъ 2 класса 1 разряда торговыхъ и I, II и III разрядовъ промышленныхъ предпріятій повсемѣстно годо-



выхъ 88, полугодовыхъ 11; II разряда, IV и V разрядовъ промышленныхъ предприятий повсемѣстно: годовыхъ 471 и полугодовыхъ 57. Всего промысловыхъ свидѣтельствъ и билетовъ выдано 10161; болѣе предыдущаго года на 339. Изъ числа выданныхъ торговыхъ свидѣтельствъ и билетовъ приходится на уѣзды: Красноярскій 2603, Енисейскій 1814, Ачинскій 1275, Канскій 1515, Минусинскій 2954 и Туруханскій край 266.

Всѣхъ ярмарокъ въ губ. было 22.

Обороты болѣе важныхъ ярмарокъ въ Ачинскомъ уѣздѣ были: Филипповской и Никольской (Шарыповской волости), Никольской (Балахтинской волости) и Рождественской (Подсосенской волости). Въ Минусинскомъ уѣздѣ на шести ярмаркахъ: Рождественской, Покровской, Знаменской, Георгіевской, Крещенской и Введенской привезено товара на 385248 р., а продано товара на 147158 р.

Привозъ составляли мануфактурные, колоніальные, галантерейные товары и виноградныя вина; а вывозъ: хлѣбъ, желѣзо, кожи, овчина, конскій волосъ и щетина.

### ж) Движеніе населенія.

(Приложеніемъ къ этой статьѣ служитъ вѣдомость № 3).

По свѣдѣніямъ о населеніи губерніи, полученнымъ, по примѣру прежнихъ лѣтъ, отъ полицейскихъ управленій, къ 1 января 1901 г. состояло:

#### а) Въ городахъ:

	мужск.	женск.	обоого пола.
Красноярскѣ . . . . .	22353	10984	33337
Енисейскѣ . . . . .	4831	4849	9680
Канскѣ . . . . .	3896	3147	7043
Ачинскѣ . . . . .	3627	3399	7026
Минусинскѣ . . . . .	2323	2097	4420
Туруханскѣ . . . . .	90	95	185
<b>Итого . . . . .</b>	<b>37120</b>	<b>24571</b>	<b>61691</b>

#### б) Въ уѣздахъ:

Красноярскомъ . . . . .	43815	34452	78267
Енисейскомъ . . . . .	37173	27130	64303
Канскомъ . . . . .	63925	50618	114543
Ачинскомъ . . . . .	63615	56516	120131
Минусинскомъ . . . . .	98334	89945	188279
Туруханскомъ краѣ . . . . .	5888	5112	11000
Усинскомъ погран. округѣ . . . . .	1455	1166	2621
<b>Итого . . . . .</b>	<b>314205</b>	<b>264939</b>	<b>579144*)</b>

\*) Въ этомъ числѣ заключаются и находившіеся въ 1900 году на промыслахъ.



в) По сословіямъ:

	Въ городахъ:		Въ уѣздахъ:	
	муж.	жен.	муж.	жен.
I. Дворянъ:				
Потомственныхъ . . . . .	385	263	206	187
Личныхъ . . . . .	1023	925	125	122
II. Духовенства православнаго:				
Монашествующаго . . . . .	54	52	36	119
Бѣлаго . . . . .	99	—	321	—
Другихъ исповѣданій . . . . .	4	—	5	—
Церковно-служителей и семействъ духовенства .	89	88	445	795
Воспитанниковъ духовнаго училища . . . . .	248	75	10	7
III. Городскихъ сословій: почетныхъ гражданъ:				
Потомственныхъ . . . . .	120	95	63	61
Личныхъ . . . . .	237	212	45	43
Купцовъ . . . . .	516	495	100	92
Мѣщанъ . . . . .	17289	9541	3083	2373
IV. Сельскихъ сословій:				
Крестьянъ . . . . .	7865	7082	218408	213536
V. Военныхъ:				
Регулярныхъ войскъ . . . . .	1804	—	39	—
Иррегулярныхъ . . . . .	204	—	1619	—
Находящихся въ продолжительномъ отпуску .	1	—	28	—
Состоящихъ въ запасѣ арміи . . . . .	432	—	9137	—
Отставныхъ нижнихъ чиновъ, солдатскихъ женъ, сыновей и дочерей . . . . .	537	846	4719	9584
Нижнихъ чиновъ на казенномъ содержаніи .	18	—	26	—
VI. Разночинцевъ . . . . .	2243	2032	2054	1753
VII. Иностранныхъ подданныхъ . . . . .	157	30	3	—
VIII. Инородцевъ . . . . .	42	22	24261	22426
IX. Ссылныхъ всѣхъ категорій . . . . .	1784	1083	45090	8473
Пришедшихъ съ ссылными по волѣ . . . . .	1969	1730	4382	5368
Итого .	37120	24571	314205	264939
Всего въ губерніи .	351325	289510	640835	—

На 100 душъ мужчинъ приходится женщинъ въ городахъ 66 въ уѣздахъ 82.

г) По вѣроисповѣданіямъ:

	Въ городахъ.		Въ уѣздахъ:	
	муж.	жен.	муж.	жен.
Православнаго . . . . .	33455	22309	295015	250816



Раскольниковъ . . . . .	88	37	6021	5706
Единоѡрческаго . . . . .	72	42	2	—
Армяно-григоріанскаго . . . . .	40	37	15	3
Римско-католическаго . . . . .	1063	455	3976	2254
Лютеранскаго . . . . .	216	194	3139	1961
Протестантскаго . . . . .	87	50	10	—
Еврейскаго . . . . .	992	726	2148	1709
Караимскаго . . . . .	—	—	68	26
Магометанскаго . . . . .	1102	721	2805	1452
Ламайскаго . . . . .	—	—	2	—
Шаманствующихъ . . . . .	—	—	1004	1012
Идолопоклонниковъ . . . . .	5	—	—	—

Итого . . . . . 37120 24571 314205 264939

Всего обоого пола 640835

89896

Число раскольниковъ составляетъ  $\frac{1}{22}$  православныхъ. Иновѡрцы составляютъ  $\frac{1}{24}$  часть всего населенія губерніи.

Въ теченіе отчетнаго года было:

### 1. Родившихся:

	муж.	жен.	об. пола.
а) въ городахъ . . . . .	1489	1483	2972
б) — уѡздахъ . . . . .	16074	15452	31526

	Въ городахъ:		Въ округахъ:		Въ губерніи:	
	муж.	жен.	муж.	жен.	муж.	жен.
а) законнорожденныхъ . . . . .	1321	1315	14581	14000	15902	15315
б) незаконнорожденныхъ . . . . .	168	168	1493	1452	1661	1620

Итого . . . . . 1489 1483 16074 15452 17563 16935

### 2. Умершихъ:

	муж.	жен.	об. пола.
а) въ городахъ . . . . .	1565	1126	2691
б) — уѡзлахъ . . . . .	12249	11143	23392

Итого . . . . . 13814 12269 26083

### 3. Браковъ:

а) въ городахъ . . . . .	488
--------------------------	-----



б) — уѣздахъ . . . . . 4518

---

Итого въ губерніи . . . . . 5006

## II.

### Подати и повинности.

(Приложеніемъ къ этой статьѣ служить вѣдомость № 4).

#### а) Окладныя взысканія:

По подушной и оброчной податямъ, по сборамъ на межеваніе, на пособіе въ пожарныхъ случаяхъ и по экономическому капиталу движеніе было слѣдующее: къ 1 января 1900 года оставалось въ недоимкѣ 70308 р. 49<sup>1</sup>/<sub>2</sub> коп., въ отчетномъ году причислено недоимокъ 6819 р. 38 коп., исключено недоимокъ 9047 р. 58 коп., за причисленіями и исключеніями причиталось къ поступленію въ отчетномъ году недоимокъ 68080 р. 29 к. и оклада 6997 р. Въ счетъ платежей въ отчетномъ году поступило по казначействамъ своей губерніи оклада и недоимокъ 9999 р. 39<sup>1</sup>/<sub>2</sub> коп., зачтено за поступленіемъ въ преженіе годы по своей и по другимъ губерніямъ оклада 41 р. 74<sup>1</sup>/<sub>2</sub> коп., осталось въ недоимкѣ къ 1 января 1901 года всего 65036 р. 15 коп. Кромѣ того оставалось въ недоимкѣ къ тому же 1-му января налога съ недвижимыхъ имуществъ и пени съ налога 2483 р. 94 к., на отчетной годъ причислено 728 р. 87 коп., исключено 538 р. 19 коп., за причисленіями и исключеніями причиталось къ поступленію недоимокъ 2674 р. 62 к., и оклада 18000 руб.; въ счетъ платежей отчетнаго года поступило по казначействамъ своей губерніи въ отчетномъ году оклада и недоимокъ 19280 р. 14 коп., осталось въ недоимкахъ къ 1 января 1901 года 1394 р. 48 к., а также по государственной оброчной подати: оставалось къ 1 января 1900 года недоимокъ 53048 р. 79 к., по отчетный годъ причислено 36 р. 86 к., исключено 3 р. 3<sup>1</sup>/<sub>2</sub> коп., за причисленіями и исключеніями причиталось къ поступленію недоимокъ всего 53082 р. 61<sup>1</sup>/<sub>2</sub> коп. и оклада 351228 р. 11<sup>1</sup>/<sub>2</sub> коп., въ счетъ платежей отчетнаго года поступило по казначействамъ своей губерніи въ отчетномъ году оклада и недоимокъ 335325 р. 24 коп., зачтено за поступленіемъ въ преженіе годы по своей и другимъ губерніямъ 695 р. 47 к., осталось въ недоимкахъ къ 1 января 1901 г. 68289 р. 52 коп., оброчной платы оставалось въ недоимкѣ 43283 р. 86<sup>1</sup>/<sub>4</sub> коп., причислено 791 р. 96 коп., исключено 543 р. 64 к., за причисленіями и исключеніями причиталось къ поступленію въ отчетномъ году недоимокъ всего 43532 р. 18<sup>1</sup>/<sub>4</sub> к., и оклада 24270 р. 65 к., въ счетъ платежей отчетнаго года поступило по казначействамъ своей губерніи въ отчетномъ году оклада и недоимокъ 24239 р. 98 к., и зачтено за поступленіемъ въ преженіе годы по своей и по другимъ губерніямъ 649 р. 16 к., осталось въ недоимкахъ къ 1 января 1901 г. 42913 р. 69<sup>1</sup>/<sub>4</sub> к., государственной поземельной подати: оставалось въ недоимкѣ къ 1 января 1900 г. 616 р. 79 коп., за причисленіями и исключеніями причиталось къ поступленію недоимокъ 616 р. 79 к., и оклада 1212 р. 70 к.; въ счетъ платежей отчетнаго года поступило по казначействамъ



своей губерніи въ отчетномъ году оклада и недоимокъ 1113 р. 62 к., осталось въ недоимкахъ къ 1 января 1901 г. 715 р. 87 коп.

### б) Земскіе сборы.

Губернскихъ земскихъ сборовъ къ 1 января 1900 г. оставалось въ недоимкѣ 78626 р., въ отчетномъ году причислено 6511 р. 30 к., исключено 3942 р. 46 к., за причисленіями и исключеніями причиталось къ поступленію недоимокъ 81194 руб. 84 коп. и оклада 324192 р. 51<sup>1</sup>/<sub>2</sub> к.; въ счетъ платежей отчетнаго года поступило по казначействамъ своей губерніи въ отчетномъ году оклада и недоимокъ 278161 руб. 4<sup>3</sup>/<sub>4</sub> коп., зачтено за поступленіемъ въ прежніе годы по своей и по другимъ губерніямъ оклада 454 р. 11<sup>1</sup>/<sub>2</sub> к., осталось въ недоимкахъ къ 1 января 1901 года 126772 р. 19<sup>1</sup>/<sub>4</sub> к.

Частныхъ земскихъ повинностей къ 1 января 1900 года оставалось въ недоимкѣ 4834 р. 85<sup>1</sup>/<sub>4</sub> к., къ тому причислено 43 р. 40<sup>3</sup>/<sub>4</sub> к., исключено 136 р. 49<sup>1</sup>/<sub>4</sub> к., за причисленіями и исключеніями причиталось къ поступленію недоимокъ 4741 р. 76<sup>3</sup>/<sub>4</sub> к., въ счетъ платежей отчетнаго года поступило по казначействамъ своей губерніи въ отчетномъ году недоимокъ 193 р. 66 к., осталось въ недоимкахъ къ 1 января 1901 г. 4548 р. 10<sup>3</sup>/<sub>4</sub> к., ясачнаго сбора съ кочевыхъ и бродячихъ инородцевъ въ уѣздахъ къ 1 января 1900 г. числилось недоимокъ 3564 р. 97 к., исключено въ отчетномъ году 581 р. 87 к., за причисленіями и исключеніями причиталось къ поступленію недоимокъ 2983 р. 10 к. и оклада 2536 р. 10 к., въ счетъ платежей отчетнаго года поступило по казначействамъ своей губерніи въ отчетномъ году оклада и недоимокъ 764 р. 39 к. и зачтено за поступленіемъ въ прежніе годы по своей и по другимъ губерніямъ 545 р. 17 к., осталось въ недоимкахъ къ 1 января 1901 г. 4209 р. 64 к.

Вообще же по всѣмъ вышеперечисленнымъ податямъ и земскимъ сборамъ съ недоимками прежнихъ лѣтъ причиталось въ 1900 г. къ поступленію (за причисленіями и исключеніями) недоимокъ 256906 р. 21 к. и оклада 728437 р. 8 к., всего 985343 р. 29 к.; въ отчетномъ году поступило 671463 р. 63<sup>1</sup>/<sub>4</sub> к., осталось въ недоимкѣ къ 1 января 1901 г. 313879 р. 65<sup>1</sup>/<sub>4</sub> к.

Изъ общей суммы недоимокъ самая значительная недоимка числится по Государственной оброчной подати за лицами, состоящими въ категоріи круговыхъ плательщиковъ и за ссыльными разныхъ категорій.

### в) О казенныхъ доходахъ и расходахъ по казначействамъ Енисейской губерніи за 1900 годъ.

Всѣхъ казенныхъ доходовъ въ 1900 году поступило 3428905 р. 43 к. Сумма эта составила изъ слѣдующихъ доходовъ: 1) подушныхъ, оброчныхъ и проч. окладныхъ сборовъ 412437 р. 96 к.; 2) питейно-акцизныхъ и за казенное вино 2125459 руб. 87 коп. 3) отъ оброчныхъ статей 103252 р. 56 к.; 4) неокладныхъ сборовъ 787755 р. 4 к.

Казенныхъ расходовъ произведено въ 1900 г. 2973180 р. 17 к. по нижеслѣдую-



щимъ вѣдомствамъ: по смѣтамъ государственнаго кредита 5559 р. 96 к., по вѣдомству Святѣйшаго Синода 133986 р. 67 к., по Министерству Императорскаго Двора 645 р. 27 коп., по Военному Министерству 291995 руб. 21 коп., по Министерству Финансовъ 331438 р. 6 к., по Министерству Земледѣлія и Государственныхъ Имуществъ 299763 р. 60 к., по Министерству Внутреннихъ Дѣлъ 500479 р. 19 к., высшихъ государственныхъ учрежденій 10 р., по Министерству Народнаго Просвѣщенія 148355 р. 84 к., по Министерству Юстиціи 430954 р. 21 к., по Министерству Путей Сообщенія (чрезвыч. расходы) 1002 р. 12 к., фондъ вспомогательныхъ предпріятій Сибирской желѣзной дороги 436324 р. 28 к., чрезвычайные расходы по военнымъ обстоятельствамъ 392465 р. 76 к. Доходы превысили расходы на 455725 р. 26 к.

По свѣдѣнію этому не показаны суммы, составляющія кассовые обороты по доходу 3125196 р. 7 к. и по расходу 3580921 р. 33 к.

### г) Отправленіе денежныхъ повинностей.

#### Постоянныя повинности.

Въ Енисейской губерніи было отбыто въ 1900 г. обывателями денежныхъ повинностей.

#### § I. Дорожная повинность.

На устройство и содержаніе дорогъ, мостовъ, плотинъ (дамбъ), гатей и перевозовъ 2800 руб.

#### § II. Содержаніе мѣстнаго гражданскаго управленія.

Содержаніе статистическихъ комитетовъ 1608 р. 29 к., квартирныя деньги или наемъ квартиръ судебнымъ слѣдователямъ 1400 р., квартирныя деньги или наемъ квартиръ мировымъ судьямъ 14895 р. 91 к., квартирныя деньги исправникамъ и ихъ помощникамъ 3600 р., наемъ домовъ для становыхъ приставовъ 3472 р. 21 к., подводная повинность и расходы ее замѣняющіе 10386 р., итого 36569 р. 5 к.

#### § III. Содержаніе крестьянскихъ учреждений.

Содержаніе чиновниковъ по крестьянскимъ дѣламъ и канцелярскіе расходы присутствій по крестьянскимъ дѣламъ 64670 р. 22 к.

#### § IV. Содержаніе врачебной и ветеринарной частей.

Содержаніе сельско-врачебной части 112010 руб. 24 коп., содержаніе ветеринарнаго персонала 5560 руб. 40 коп., выдача вознагражденія за убиваемый скотъ и истребленные предметы и другіе расходы по ветеринарной части 150 р., итого 119998 р. 20 к.

#### § V. Военская повинность.

Содержаніе уѣздныхъ по воинской повинности присутствій 2505 р. 65 к.

#### § VI. Начальное народное образованіе.

Пособіе церковно-приходскимъ школамъ 14900 р.



§ VIII. Этапная повинность 3934 р. 90 к.

§ IX. Запасная сумма 11067 р. 29 к.

Итого постоянной повинности въ годъ 256445 р. 31 к.

**Городскіе доходы и расходы.**

НАЗВАНІЕ ГОРОДОВЪ.	Въ 1900 году въ приходѣ.		Въ 1900 году въ расходѣ.		Остатокъ + или пер- едержка — противъ годового дохода.	
	РУБЛИ.	КОП.	РУБЛИ.	КОП.	РУБЛИ.	КОП.
Въ гор. Красноярскѣ . . . .	135006	15	131004	97	+4001	18
„ „ Енисейскѣ . . . .	37338	32	37342	88 <sup>1/2</sup>	— 4	56 <sup>1/2</sup>
„ „ Канскѣ . . . .	23031	—	23762	22	— 731	22
„ „ Ачинскѣ . . . .	22699	50	21340	23	+1359	27
„ „ Минусинскѣ . . . .	33458	75	33057	41	+ 401	34
Итого . . . .	251533	72	246507	71 <sup>1/2</sup>	+5761	79

Въ вѣдѣніи городскихъ управленій состояли слѣдующіе капиталы: 1) Красноярскаго: а) потомственной почетвой гражданки Т. И. Щеголевой и сына ея И. С. Щеголева на содержаніе стипендіатовъ ремесленного училища 96100 р., б) стипендіи генераль-маіора Замятина 6994 р. 44 к., в) продовольственнаго капитала для бѣдныхъ 4381 р. 48 к. г) общаго благотворительнаго капитала 7781 р. 71 к., д) Т. И. И. С. Щеголевыхъ на содержаніе Красноярской богадѣльни на 59 кроватей 124100 р., е) Т. И. Щеголевой на содержаніе сиропитательнаго дома 99651 р. 93 к., ж) ея же на вспомошествованіе пострадавшимъ отъ пожара 21205 р. 77 к., з) Щеголевыхъ и Переплетчикова на устройство бесплатной столовой 8300 р., и) Императора Александра II—1351 руб. 12 коп., i) пожертвованный Н. К. Переплетчиковымъ на содержаніе въ Красноярскѣ мѣщанской женской школы 1200 р., к) капиталъ, пожертвованный В. О. Хилковымъ 2138 р. 16 к. и Т. К. Матовнымъ 955 р. 87 к., л) городской публичной библіотеки, пожертвованный Н. К. Переплетчиковымъ и В. А. Даниловымъ 555 р. 96 к., м) на содержаніе народныхъ училищъ въ г. Красноярскѣ 10525 р. 1 к., н) городской лѣчебницы 16100 р., о) городского сада 605 р. 23 к., п) городского музея 1852 р. 25 к., р) театра 2803 руб. 65 к. и запаснаго городского 18837 р. 91 к. Изъ числа поименованныхъ капиталовъ: городской—употребляется на городскіе расходы, а на 0/о съ прочихъ капиталовъ содержится ремесленное училище, сиропитательный домъ, богадѣльня и степендіатъ въ Красноярской мужской гимназіи; проценты съ благотворительныхъ капиталовъ раздаются бѣднымъ единовременно предъ Св. Пасхою и Рождествомъ Христовымъ и постоянное пособие производится лицамъ бѣднѣйшимъ по усмотрѣнію членовъ Комитета Синельниковскаго благотворительнаго общества. Продовольственный капиталъ имѣетъ значеніе запаснаго капитала, на который въ неурожайные годы закупается хлѣбъ для продажи бѣднымъ жителямъ по умѣреннымъ цѣнамъ и на предметъ урегулированія цѣнъ на хлѣбъ отъ произ-



вольнаго повышенія таковыхъ скупщиками. 2) Ачинскаго городского капитала 6937 руб. 48<sup>1/2</sup> к., продовольственнаго капитала 1123 р. 36 к., капитала богадѣльни 2269 руб. 50<sup>1/2</sup> к., капитала дѣтскаго пріюта 583 р. 36 к., страхового сбора 6 р., партикулярныхъ суммъ принадлежащихъ разнымъ мѣстамъ и лицамъ 350 р. 44 к., пожертвованныхъ мясоторговцами на лѣчебницу 357 руб. 45 к.; капитала на начальное образованіе 90 р. 90 к. и капитала на устройство бесплатной народной читальни 226 р. 71 к., 3) Минусинскаго 18135 р. 15 к., каковой капиталъ хранится въ городскомъ общественномъ банкѣ и въ сберегательной кассѣ. 4) Енисейскаго—150 р.

Обороты городскихъ общественныхъ банковъ въ отчетномъ году были слѣдующіе: Енисейскаго до 360731 р. 69 к., Кавскаго 283843 р. 38 к. и Минусинскаго 388594 руб. 31 к. Чистой прибыли получено въ 1-мъ банкѣ 1173 р. 75 к., во 2-мъ 228 р. 53 к. и 3-мъ 11084 р. 26 к.

### е) Акцизные сборы.

Акцизнаго сбора въ теченіе отчетнаго года поступило: подушныхъ, оброчныхъ и пр. окладныхъ сборовъ 412437 р. 96 к.; питейно-акцизныхъ и за казенное вино 2125459 р. 87 к., отъ оброчныхъ статей 103252 р. 56 к. и неокладныхъ сборовъ 787755 р. 4 к. всего 3428915 р. 43 к., болѣе предыдущаго года на 218590 р. 69 к.

Въ губерніи находилось дѣйствующихъ винокуренныхъ заводовъ 9, водочныхъ 1, пивоваренныхъ 2, оптовыхъ винныхъ и пивныхъ складовъ 100, трактирныхъ заведеній 18, ренсковыхъ погребовъ 86, портерныхъ и пивныхъ лавокъ 47, буфетовъ 25 и питейныхъ домовъ 537. Погребовъ для русскихъ виноградныхъ винъ 7.

### ж) Отправленіе натуральныхъ повинностей.

	Число людей занятыхъ повинностью.	Число под-воекъ.	Время занятій.
1) Исправленіе дорогъ, мостовъ, гатей, поставка верстовыхъ столбовъ и приготовленіе для того лѣса . . . . .	3713	6080	отъ 17 до 30 дней.
2) Отправленіе международной обывательской гоньбы . . . . .	8686	26212	Въ теч. года.
3) Содержаніе перевозовъ черезъ рѣки по трактамъ и проселочнымъ дорогамъ . . . . .	28	—	Въ теч. лѣта.
4) Карауль для содержащихся при волостныхъ и сельскихъ правленіяхъ арестантовъ, карауль при церквахъ, экономическихъ магазинахъ, наемъ сторожей и десятниковъ при волостныхъ и сельскихъ правленіяхъ и проч. . . . .	3138	—	Въ теч. года.
5) Приготовленіе лѣса для обществен-			







Изъ лицъ, внесенныхъ въ призывные списки:

а) Получили отсрочку:

1) По имущественному положенію (ст. 60)	—
2) На окончаніе образованія (ст. 61, 63)	17

б) Освобождено отъ жеребья (ст. 62), какъ заявившихъ желаніе исполнить воинскую повинность въ качествѣ вольноопредѣляющихся	5
в) Освобождено совсѣмъ отъ воинской повинности (ст. 79)	1

При осмотрѣ и приѣмѣ для пополненія назначеннаго числа новобранцевъ:

1) Признано совсѣмъ неспособными къ военной службѣ (ст. 182 п. 1)

а) Изъ внесенныхъ въ призывные списки:

1) христіанъ	315
2) евреевъ	2
3) магометанъ	2
б) Изъ числившихся по списку Б.	32

II. Признано годными къ зачисленію въ ратники ополченія 2-го разряда (ст. 176)

а) Изъ внесенныхъ въ призывные списки:

1) христіанъ	183
2) магометанъ	2
б) Изъ числившихся по списку Б.	45

III. Назначено отсрочекъ по невозможности для излѣченія болѣзней (ст. 47)

а) Изъ внесенныхъ въ призывные списки:

1) христіанъ	120
б) Изъ числа числившихся по списку Б.	50

IV. Отсрочено вслѣдствіе нахождения подъ слѣдствіемъ и судомъ (ст. 169)

V. Отправлено на испытаніе (ст. 170)

Назначено къ переосвидѣтельствуванію (ст. 172).

а) изъ внесенныхъ въ призывные списки	1
б) изъ числа числившихся по списку Б	1

VI. Не явилось къ исполненію призыва:

1) христіанъ	107
2) евреевъ	—
3) магометанъ	—

Принято въ войска:

а) Изъ внесенныхъ въ призывные списки	1042
б) Изъ внесенныхъ въ дополнительный списокъ Б, поступленіе коихъ въ войска было отсрочено:	

На основаніи 47 ст. уст.

По истеченіи 1) отсрочки	51
--------------------------	----



„ „	2) отсрочки . . . . .	10
„ „	3) на основаніи 60, 61, 63, 84 . . . . .	18
	Всего принято . . . . .	1121

Осталось въ недоборѣ:

1) евреевъ . . . . .	2
2) магометанъ . . . . .	1

Въ числѣ принятыхъ заключается:

а) имѣвшихъ право на льготу:

1) III разряда . . . . .	24
2) II „ „ . . . . .	12
б) женатыхъ . . . . .	332

Изъ нихъ одиночекъ, семейство которыхъ состоитъ только изъ жены и дѣ-

тей (цир. Мин. Вн. Дѣлъ 30 мая 1874 г. № 32) . . . . . 8

в) имѣющихъ право на сокращенные сроки службы:

1) по 1 пун. 84 ст. уст. . . . .	—
2) „ 2 „ „ „ „ . . . . .	21
3) „ 3 „ „ „ „ . . . . .	61
г) умѣющихъ читать и писать или только читать . . . . .	267

Итого . . . . . 349

д) зачисленныхъ по приѣмѣ въ запасъ на основаніи 80 ст. уст. . . . . 3

е) способныхъ къ службѣ:

строевой . . . . .	1100
пестровой . . . . .	18

ж) мѣрою роста:

1) въ 2 арш. 2 <sup>1</sup> / <sub>2</sub> вершка . . . . .	4
2) до 2 арш. 3 верш. включительно . . . . .	24
3) „ 2 „ 4 „ „ . . . . .	101
4) „ 2 „ 5 „ „ . . . . .	247
5) „ 2 „ 6 „ „ . . . . .	340
6) „ 2 „ 7 „ „ . . . . .	255
7) „ 2 „ 8 „ „ . . . . .	115
8) „ 2 „ 9 „ „ . . . . .	25
9) „ 2 „ 10 „ „ . . . . .	6
10) „ 2 „ 11 „ „ . . . . .	1

з) по сословіямъ:

1) лицъ, внесенныхъ въ ревизскія сказки, а равно приписанныхъ къ обществамъ послѣ ревизіи . . . . . 1111

2) лицъ, изъятыхъ отъ внесенія въ X народную перепись, а также вышед-



шихъ послѣ ревизіи изъ податного состоянія . . . . .	10
і) по происхожденію:	
1) русскихъ (великороссовъ, малороссіянъ и бѣлороссовъ) . . . . .	1105
2) поляковъ . . . . .	3
3) эстовъ и прочихъ финскихъ племенъ . . . . .	4
4) евреевъ . . . . .	4
5) татаръ . . . . .	5
и) по вѣроисповѣданію	
1) православныхъ и единовѣрцевъ . . . . .	1086
2) раскольниковъ . . . . .	18
3) прочихъ христіанъ . . . . .	8
4) евреевъ . . . . .	4
5) магометанъ . . . . .	5
Изъ числа принятыхъ новобранцевъ:	
а) отправлено съ мѣстъ призыва въ лѣчебныя заведенія (ст. 23 наставл. присутствіямъ). . . . .	10
б) отправлено съ мѣста призыва по назначенію въ войска . . . . .	6
в) распущено по домамъ, на основ. 177 ст. уст. . . . .	1102
Итого . . . . .	1118

За пополненіемъ контингента, при освидѣтельствovanіи (ст. 176 уст.) прочихъ призывавшихся лицъ:

I. Зачислено въ ратники ополченія 1-го разряда:

1) христіанъ . . . . .	965
2) евреевъ . . . . .	15
3) магометанъ . . . . .	7

II. Зачислено въ ратники ополченія 2-го разряда:

1) христіанъ . . . . .	1197
2) евреевъ . . . . .	12
3) магометанъ . . . . .	5

III. Признано совсѣмъ неспособными:

1) христіанъ . . . . .	131
2) евреевъ . . . . .	3
3) магометанъ . . . . .	1

Не явилось къ освидѣтельствovanію:

1) христіанъ . . . . .	93
2) евреевъ . . . . .	—
3) магометанъ . . . . .	1

---

Итого . . . . . 2430



II. О дѣйствіяхъ присутствій по воинской повинности въ теченіе отчетнаго года:	
Принято на замѣну состоящихъ на службѣ по 58 ст. уст. . . . .	1
Принято на службу, на основаніи 173 ст. уст.:	
а) подлежащихъ переосвидѣтельствуванію . . . . .	—
б) находившихся въ лѣчебныхъ заведеніяхъ на испытаніи . . . . .	42
в) неявившихся по призыву . . . . .	15
г) состоящихъ подъ слѣдствіемъ и судомъ . . . . .	2
Зачислено въ запасъ изъ лицъ не внесенныхъ въ призывные списки	
1900 г. . . . .	1
<hr/>	
Итого . . . . .	60
Принято на службу, на основаніи 180 и 181 ст. ст. уст.:	
а) по дополнительному жеребью . . . . .	22
б) безъ жеребья . . . . .	—
Возвращено съ дѣйствительной службы, по семейному положенію на основаніи 56 ст. уст. . . . .	
	9
Привлечено къ отвѣтственности за нарушеніе законовъ и воинской повинности:	
а) по 384 ст. уст. . . . .	3
б) „ 386 „ . . . . .	3
в) „ 387 „ „ . . . . .	1
г) „ 389 „ „ . . . . .	1
<hr/>	
Итого . . . . .	8
Опредѣленъ возрастъ по наружному виду, по 159 ст. уст. . . . .	417
Изъ нихъ включено въ призывные списки . . . . .	292
Причислено на основаніи 138, 139 и 140 ст. уст. въ призывные участки . . . . .	7
Отчислено изъ призывныхъ участковъ, на основаніи 138, 139 и 140 ст. уст. . . . .	--
Выдано свидѣтельствъ о припискѣ къ призывнымъ участкамъ:	
а) лицамъ, означеннымъ въ 113 ст. уст. . . . .	85
б) прочимъ лицамъ, обязаннымъ по ст. 115 уст. получить эти свидѣтельства . . . . .	—
<hr/>	
Итого . . . . .	85
Выдано свидѣтельствъ о явкѣ къ исполненію воинской повинности, на основаніи 182 ст. уст.:	
а) объ освобожденіи отъ службы навсегда . . . . .	560
б) о зачисленіи въ ратники ополченія 1-го разряда . . . . .	1144
в) „ „ „ „ „ 2-го „ . . . . .	1521
г) временныхъ . . . . .	195
<hr/>	
Итого . . . . .	3420



Поступило жалобъ въ уѣздныя и городскія воинскія присутствія (ст. 224	
уст. на неправильности въ призывныхъ спискахъ . . . . .	51
Изъ нихъ признано уважительными . . . . .	24
Поступило жалобъ въ губернское по воинской повинности присутствіе (ст. 228 уст.):	
а) на неправильности въ призывныхъ спискахъ . . . . .	—
б) по опредѣленію неспособности къ труду . . . . .	—
в) по назначенію льготъ . . . . .	11
г) по опредѣленію возраста по наружному виду . . . . .	—
д) по опредѣленію годности къ службѣ . . . . .	8
	<hr/>
Итого . . . . .	19
Изъ нихъ признано уважительными:	
а) по назначенію льготъ . . . . .	1
б) по опредѣленію годности къ службѣ . . . . .	3
	<hr/>
Итого . . . . .	4

Израсходовано по призыву, приему на службу и на содержаніе городскихъ и пяти уѣздныхъ присутствій; а) отъ казны 1803 р. 79 к. и б) изъ земскихъ сборовъ 3502 р. 76 к., а всего 5306 р. 55 к.

### III.

#### Общественное благоустройство и благочиніе.

##### а) Казенныя и общественныя зданія.

Въ отчетномъ году закончены работы по постройкѣ зданій для городскихъ больницъ Красноярской и Ачинской и переустроено зданіе Канской городской больницы, на что израсходовано 48207 р. 81 к.; построена кухня при Минусинскомъ уѣздномъ казначействѣ, съ расходомъ 790 р.; отремонтированы: зданіе Канскаго казначейства за 4500 р. и зданіе Енисейской казенной палаты стоимостью 5600 р. 18 к.; произведена часть работъ по ремонту зданія Минусинскаго уѣзднаго полицейскаго управленія — въ 700 р. Построены: три моста черезъ протоки р. Суры (Инзы) въ Минусинскомъ уѣздѣ, стоимостью 2444 р. 75 коп.; мостъ черезъ р. Мельничную въ г. Енисейскѣ — 1985 руб. Всего израсходовано 64227 р. 74 к.

##### б) Сухопутныя сообщенія: дороги, мосты, перевозки и почты.

Въ районѣ Енисейской губерніи въ 1900 году было постоянныхъ учреждений: почтово-телеграфныхъ конторъ 7; почтово-телеграфныхъ отдѣленій 6; почтовыхъ отдѣленій 8; желѣзнодорожныхъ почтовыхъ отдѣленій 3; почтовыхъ отдѣленій при волостныхъ правленіяхъ 4.

Почтовыхъ станцій: состояло 31. По Красноярско-Енисейскому тракту 16, по Ачинско-Минусинскому тракту 15; на одной станціи содержалось лошадей 5 парь, на одной



4 и на 29 станціяхъ 58 паръ, на которыхъ въ теченіе года выпущено 21285 лошадей подъ отвозъ почтъ и проѣзжающихъ.

Жалобъ на почтовыхъ станціяхъ заявлено въ теченіе отчетнаго года 136, изъ нихъ подтвердилось произведенными разслѣдованіями 72.

Протяженіе телеграфныхъ линій: а) въ 1900 году на главной сибирской линіи въ предѣлахъ Енисейской губерніи, проложенной вдоль полотна сибирской желѣзной дороги заключалось: линіи 584 вер., проводовъ 2920 вер., въ томъ числѣ 1566 вер. проводовъ отъ станціи Тайшетъ до границы Томской губерніи подвѣшено къ столбамъ желѣзнодорожнаго телеграфа.

Соединительныя вѣтви: б) между почтово-телеграфными учрежденіями и одноименными станціями Сибирской желѣзной дороги Канскъ, Рыбинское, Красноярскъ и Ачинскъ было линій 37<sup>1/2</sup> вер., проводовъ 63<sup>1/2</sup> вер. в) между Красноярскомъ и Енисейскомъ: линій 330 вер., проводовъ 330 вер., г) между Ачинскомъ и Минусинскомъ: линій 330 и проводовъ 330 вер. д) между Корелиной и Балахтой 70 верстъ.

Протяженіе линіи Красноярской телефонной сѣти состояло: къ 1 января 1901 года линіи 17,55 верстъ и проводовъ 188,738 вер.

Абонентовъ и переговорныхъ пунктовъ 149.

### в) Водныя сообщенія.

Главное движеніе судоходства совершается по р. Енисею, протекающему во всѣхъ уѣздахъ губерніи, кромѣ Канскаго.

Отъ г. Красноярска до г.г. Енисейска и Минусинска поддерживалось парходное сообщеніе пароходами Н. Н. Гадалова „Сибирякъ“ и „Дѣдушка“, которыми сдѣлано между Красноярскомъ, Енисейскомъ и Минусинскомъ 28 рейсовъ и перевезено пассажировъ и разнаго груза всего на сумму до 80 т. р. Енисейской компаніей парходства и торговли почетнаго гражданина Александра Петровича Кытманова, коллежскаго асессора Александра Игнатьевича и ветеринара Петра Игнатьевича Кытмановыхъ пароходами „Енисей“ и „Игнатій“ сдѣлано по Енисею по два рейса: первымъ пароходомъ одинъ рейсъ до Гольчихи, а второй до Бреховскихъ острововъ. На обоихъ пароходахъ перевезено груза: пушныхъ товаровъ, рыбы и проч., а также пассажировъ на сумму 89715 р. Вывозимый изъ Енисейска до Бреховскихъ острововъ грузъ заключался въ разныхъ припасахъ и товарахъ, принадлежащихъ разнымъ лицамъ на сумму 13025 руб. По р. Ангарѣ пароходы „Енисей“ и „Игнатій“ въ 1900 году не рейсировали; изъ Красноярска же вывозной товаръ заключался преимущественно въ привозномъ російскомъ товарѣ, какъ-то: мануфактурномъ, бакалейномъ, москательномъ, галантерейномъ, скобяномъ и пр.; доставляемый же въ Красноярскъ грузъ заключался въ китайскихъ чаяхъ: байховомъ и кирпичномъ, рыбѣ, пушнинахъ, соли, зерновомъ и молотомъ хлѣбѣ.

Въ Туруханскомъ краѣ пароходы правильныхъ рейсовъ не дѣлали и ходили въ ни-



зовья Енисея за рыбой, пушниной и для торговли мануфактурными, галантерейными и другими товарами.

Въ гор. Ачинскѣ пароходное сообщеніе въ отчетномъ году существовало по р. Енисею только въ предѣлахъ Даурской волости и по р. Чулыму отъ устья его, находящагося въ Томской губ. и до села Бирилюскаго. Бывшее въ предшествовавшіе годы движеніе пароходовъ изъ Томской губ. до г. Ачинска по случаю мелководья въ 1900 году р. Чулыма—прекратилось; вслѣдствіе этого тяжелые товары, получавшіеся въ прежніе годы воднымъ путемъ, нынѣ были доставлены по желѣзной дорогѣ, отъ чего и цѣны на товары и предметы первой необходимости возвысились. Сплавъ хлѣба и проч. съ Даурской пристани производился на баркахъ и плотахъ внизъ по теченію рѣки въ г. Красноярскъ и Енисейскъ, представляя собою удобство сбыта произведеній сельскаго хозяйства въ другіе уѣзды губерніи.

На устраиваемомъ по ВЫСОЧАЙШЕМУ повелѣнію, послѣдовавшему въ 27 день іюля 1882 г. Обь-Енисейскомъ водномъ каналѣ, въ отчетномъ году сдѣлано слѣдующее:

По сооружецію Обь-Енисейскаго воднаго пути за время съ 1 января 1900 года по 1 января 1901 года произведены слѣдующія работы:

1) На 179 верстѣ, ст. Георгіевскій: а) подготовительныя работы и заготовка строительныхъ матеріаловъ, б) постройка жилыхъ и хозяйственныхъ помѣщеній и в) начаты постройкою шлюзъ и плотина.

2) На 190 верстѣ, ст. Александровскій: закончены вполне постройкою шлюзъ и плотина.

Кромѣ всѣхъ вышеуказанныхъ работъ въ теченіе года производился по всему пути обыкновенный ремонтъ гидротехническихъ сооружений, пути, зданій, дорогъ и проч.

Къ 1 января 1900 года на работахъ состояло рабочихъ 248 чел., къ 1 іюня увеличено до 410 чел. Въ іюнѣ вновь нанято и отправлено 319 чел., такъ что въ началѣ лѣта было на работахъ 729 чел., изъ нихъ постоянныхъ: 5 старшихъ и 33 младшихъ сторожей при двухъ шлюзныхъ десятникахъ.

Лѣтнія работы закончились 20 сентября. На зимнія работы оставлено было 391 чел. рабочихъ, изъ которыхъ къ 1 января 1901 года осталось 329 чел.

На уплату рабочимъ и служащимъ и на приобрѣтеніе разнаго инвентарнаго имущества, матеріаловъ, инструментовъ, фуража и проч. израсходовано 223000 р.

Работы въ 1900 г. по улучшенію судоходныхъ условій р. Ангары прекращены фактически уже къ 1-му января 1899 г., а казенное судоходство по названной рѣкѣ закончилось съ навигаціей 1898 года, послѣ чего контора завѣдывающаго работами по р. Ангарѣ была переведена къ 1-му января 1900 года въ С.-Петербургъ, для сведенія по работамъ окончательной отчетности; все же оставшееся отъ пароходства и работъ имущество, впредь до предстоящей ликвидаціи его, сдано на храненіе агенту завѣдывающаго работами Дорофееву, жительствоющему въ селѣ Стрѣлкѣ, Енисейскаго уѣзда.



### г) Народная нравственность.

(Приложение къ этой статьѣ служить вѣдомость № 5).

Въ отчетномъ году окружнымъ судомъ разсмотрѣно 4433 преступленія и дѣлъ къ нимъ относящихся, по коимъ суждено 4663 муж. и 533 женщ., всего 5196 чел.

По статьямъ уложенія о наказаніяхъ совершено 1051 преступленіе, изъ этого общаго числа падаетъ на дѣла: о кражѣ 265, о нарушеніи постановленій о питейномъ сборѣ, табачномъ сборѣ, объ акцизѣ на сахаръ, нефтяномъ маслѣ и спичекъ 180; о нанесеніи увѣчья, ранъ и другихъ поврежденій здоровью 114; о преступленіяхъ по службѣ государственной и общественной 68; объ оскорбленіи и явномъ неуваженіи къ присутственнымъ мѣстамъ и чиновникамъ при отправленіи должности 65; о смертоубійствѣ 59; объ уклоненіи отъ воинской повинности 47; о грабежѣ 42; о бродяжествѣ 33; о самовольномъ присвоеніи власти и составленіи подложныхъ указовъ или предписаній и др. исходящихъ отъ правительства бумагъ 17; о преступленіяхъ противъ вѣры и постановленій церкви 13; о нарушеніи уставовъ монетныхъ 13; о сопротивленіи распоряженіямъ правительства и неповиновеніи установленнымъ отъ онаго властямъ 12; о преступленіяхъ противъ общественной нравственности и нарушеніи ограждающихъ оную постановленій 12; о составленіи подложныхъ видовъ на жительство и проживаніе съ видомъ подложнымъ 11; о святотатствѣ 10; о зажигательствѣ 10; объ угрозахъ 9; о разбоѣ 8; о нарушеніи уставовъ торговыхъ 7; о взломѣ тюремъ, уводѣ и побѣгѣ находящихся подъ стражею или надзоромъ 6; о возбужденіи къ начатию или продолженію противозаконныхъ исковъ и тяжбъ, о ложныхъ доносахъ, лжесвидѣтельствахъ и ложныхъ показаніяхъ на повальныхъ обыскахъ 6; о преступленіяхъ противъ чести и цѣломудрія женщинъ 6; о преступленіяхъ и проступкахъ по договорамъ и др. обязательствамъ 6; о клеветѣ и распространеніи оскорбительныхъ для чести сочиненій, оскорбленій или слуховъ 5; по прочимъ разрядамъ закононарушеній число преступленій не превышаетъ 4<sup>0</sup>/<sub>0</sub> общаго числа.

По мировому уставу: о кражѣ 1593; о преступленіяхъ противъ порядка управленія 792; о нарушеніи устава о паспортахъ 544; о нарушеніи порядка и спокойствія 511; объ оскорбленіи чести 471; объ угрозахъ и насиліи 333; о нарушеніи правилъ осторожности отъ пожаровъ 270; о похищеніи и поврежденіи чужаго лѣса 234; о мошенничествѣ, обманахъ и присвоеніи чужаго имущества 175; о порядкахъ противъ личной безопасности 112; о проступкахъ противъ общественнаго благоустройства 108; о самовольномъ пользованіи чужимъ имуществомъ и поврежденіи онаго 81; о проступкахъ противъ народнаго здравія 66; о нарушеніи устава строительнаго 50; о нарушеніи уставовъ почтоваго и телеграфнаго 2.

Кромѣ того, полицейскими управленіями было суждено по формальной полицейской расправѣ ссыльно-поселенцевъ 12955 муж. и 612 женщ., преимущественно за бродяжество и кражу.



д) Ссылные, этапы, тюрьмы и ссыльно-каторжные.

Всѣхъ ссыльныхъ въ Енисейской губерніи 58106 муж. и 5566 жен.; въ теченіе 1900 года ссыльныхъ поступило въ губернію 397 муж. и 16 жен.; въ томъ числѣ ссыльно-поселенцевъ 294 муж. и 13 женщ., водворяемыхъ 5 муж., сосланныхъ на житье 20 муж. и административно-ссыльныхъ 78 муж. и 3 женщ.

Всѣ эти ссыльные распределены по губерніи слѣдующимъ образомъ:

НАИМЕНОВАНИЕ МѢСТНОСТЕЙ.	Ссыльно-поселенцевъ.		Водворяемыхъ рабочихъ.		Сосланныхъ на житье.		Административно-сосланныхъ.	
	муж.	женщ.	муж.	женщ.	муж.	женщ.	муж.	женщ.
По Красноярскому уѣзду . . . . .	12	4	—	—	—	—	—	—
„ Ачинскому „ . . . . .	—	—	—	—	—	—	—	—
„ Минусинскому „ . . . . .	273	9	5	—	8	—	49	3
„ Енисейскому „ . . . . .	2	—	—	—	10	—	7	—
„ Канскому „ . . . . .	7	—	—	—	2	—	22	—
Итого . . . . .	294	13	5	—	20	—	78	3

Сверхъ того, съ преступниками добровольно прибыло семействъ: съ ссыльно-поселенцами 24 муж. 60 ж. 63 д. и административно-ссыльными 10 м. 21 ж. 21 д. Всего 34 м. 81 ж. и дѣтей 84.

Передвиженіе ссыльныхъ въ предѣлахъ губерніи производится по желѣзной и грунтовымъ дорогамъ отъ г. Красноярска до городовъ Енисейска и Минусинска этапнымъ порядкомъ; въ пункты же, расположенные въ сторонѣ отъ почтовыхъ трактовъ, — натуральною повинностью сельскаго населенія губерніи.

Къ отчетному году оставалось въ тюрьмахъ арестантовъ: подсудимыхъ 1189 м., 82 ж.; пересыльныхъ и срочныхъ 473 м. 51 ж., всего 1662 м. 133 ж. Въ 1900 г поступило 16365 м. 2279 ж., вышло 16488 м. 2341 ж. Къ 1-му января 1901 г. осталось подсудимыхъ 1046 м. 83 ж., пересыльныхъ и срочныхъ 493 м. 116 ж.

Всѣхъ содержащихся въ тюрьмахъ въ теченіе года было въ Красноярскѣ 11186 м. 2001 ж., Енисейскѣ 2286 м. 101 ж., Канскѣ 1746 м. 25 ж., Ачинскѣ 2299 м. 109 ж. и Минусинскѣ 2105 м. 253 ж.; всего 19622 м. 2489 ж.; кромѣ сего, въ теченіе года перебувало арестованныхъ въ 44 волостныхъ правленіяхъ губерніи 8930 м. 516 жен.

Въ городѣ Красноярскѣ арестанты размѣщались въ каменномъ тюремномъ замкѣ и деревянныхъ зданіяхъ пересыльной тюрьмы. Зданіе тюремнаго замка въ отношеніи прочности удовлетворительно, но не соотвѣтствуетъ числу содержащихся въ немъ арестантовъ.

Срочные и подсудимые арестанты содержались отдѣльно отъ пересыльныхъ. Всѣ содержащіеся, смотря по роду преступленій, распределяются и по отдѣльнымъ камерамъ. Больница, баня и прачешная находятся въ особыхъ зданіяхъ. Для большаго обезпеченія порядка въ тюрьмѣ, удаленной отъ города, имѣется особое двухэтажное зданіе для квартиръ надзирателей съ наиболѣе необходимыми хозяйственными службами. Въ видахъ же улучшенія медицинской части учреждена должность особаго штатнаго врача съ обязательствомъ жить при тюрьмѣ въ квартирѣ.



Въ тюрьмѣ устроена общая столовая. Хозяйственною частью и продовольствіемъ арестантовъ завѣдывали директора тюремнаго комитета. Мясные продукты, провіантъ и комисаріатскіе припасы поставлялись съ торговъ подрядчиками, а прочіе предметы заготовлялись хозяйственнымъ способомъ чрезъ директоровъ. Всѣ арестанты получали доброкачественную пищу, улучшавшуюся по случаю большихъ праздниковъ; жалобъ на неудовлетворительность пищи не было. Одежда строилась арестантскимъ трудомъ изъ матеріаловъ, выписанныхъ изъ Россіи при содѣйствіи Главнаго Тюремнаго Управленія.

Для нравственнаго исправленія арестантовъ еженедѣльно по субботамъ и воскресеньямъ, въ двенадцатые праздники и табельные дни, священникомъ тюремной церкви отправлялось богослуженіе съ общимъ пѣснопѣніемъ всѣми арестантами избранныхъ молитвъ; въ устроенной при тюрьмѣ школѣ священникомъ разъяснялись содержащимся тексты Св. Писанія и читались житія святыхъ; грамотные арестанты снабжались книгами духовно-нравственнаго содержанія изъ тюремной библіотеки. Знающіе мастерство занимались портняжнымъ, сапожнымъ, столярнымъ и другими ремеслами въ отдѣльномъ деревянномъ зданіи. Всѣ хозяйственныя работы по острогу исполнялись арестантами.

Пересыльная тюрьма хотя выстроена въ 1885 г. въ трехъ 2-хъ этажныхъ деревянныхъ зданіяхъ, но ни по удобству, ни по вмѣстимости не соотвѣтствуетъ своему назначенію и требуетъ ежегодно большого ремонта. При тюрьмѣ находятся: кухня, амбаръ, подвалъ и каменная кладовая.

Для предупрежденія распространенія эпидемическихъ болѣзней среди арестантовъ вообще, и по бывшимъ примѣрамъ среди пересыльныхъ въ особенности, вмѣстѣ съ другими мѣрами, имѣется камера для дезинфекціи вещей и холерные бараки.

Арестантскій трудъ примѣнялся при всѣхъ хозяйственныхъ работахъ на потребности тюрьмы, а равно и въ тѣхъ случаяхъ, когда въ тюрьмѣ содержались арестанты, знающіе какое либо мастерство: плотничное, столярное и проч. Этими арестантами произведены постройка обмундированія арестантовъ и другія работы по заказамъ частныхъ лицъ, постройка и ремонтъ тюремныхъ зданій. Для привлеченія къ труду арестантовъ, не знающихъ мастерства, построена мастерская для ткавья холста, организованъ ассенизаціонный обозъ и положено начало арестантскому кирпичному заводу.

Производительность послѣдняго предположено направить преимущественно къ сооруженію вообще казенныхъ зданій, насколько это окажется возможнымъ—и къ городскому благоустройству.

Общая сумма арестантскихъ заработковъ опредѣлилась по тюрьмамъ:

Красноярской . . . . .	9421 р. 92 <sup>1</sup> / <sub>2</sub> к
Ачинской . . . . .	1371 „ 64 „
Канской . . . . .	433 „ 78 „
Минусинской . . . . .	692 „ — „
Енисейской . . . . .	668 „ 29 „

Для помѣщенія дѣтей преступниковъ отдѣльно отъ родителей существуетъ въ гор.



Красноярскѣ приютъ для арестантскихъ дѣтей, домъ для котораго построенъ въ 1885 г. на средства тюремнаго комитета и пожертвованныя разными лицами деньги. Въ приютѣ этомъ въ теченіе отчетнаго года находились 26 мальчиковъ и 27 дѣвочекъ, всего 53 чел.

Тюремныя помѣщенія въ гор. Енисейскѣ удовлетворительны; въ Канскѣ же и особенно Ачинскѣ и Минусинскѣ ветхи и по числу содержащихся оказываются тѣсными. Неудобство это, по возможности, устранялось чрезъ разныя приспособленія и поправки на счетъ казны и суммъ тюремныхъ отдѣленій. Относительно нравственнаго исправленія арестантовъ и проч. соблюдались тѣ же мѣры, какъ и въ губернской тюрьмѣ.

Движеніе суммъ тюремнаго комитета было слѣдующее:

	Въ комитетѣ.	Въ 4 отдѣленіяхъ.
Къ 1-му января 1900 года оставалось . . . . .	12965 р. 16 к.	15658 р. 89 <sup>1</sup> / <sub>4</sub> к.
Въ 1900 г. поступило всего казенныхъ и частныхъ суммъ . . . . .	54299 р. 52 к.	34965 р. 71 <sup>1</sup> / <sub>2</sub> к.
Въ 1900 г. израсходовано . . . . .	55325 р. 91 к.	38689 р. 57 к.
Осталось къ 1-му января 1901 года . . . . .	11938 р. 77 к.	11935 р. 3 <sup>3</sup> / <sub>4</sub> к.

Въ томъ числѣ комитетъ и его отдѣленія имѣли въ долгахъ: къ 1-му января 1900 г. 14620 р. 93<sup>1</sup>/<sub>2</sub> к., а къ 1-му января 1901 г. долга состоятъ 11161 р. 87 к., такъ что наличный капиталъ комитета съ отдѣленіями долженъ считаться къ 1901 году въ суммѣ 12711 р. 93<sup>3</sup>/<sub>4</sub> коп. Расходы были слѣдующіе: 1) на содержаніе наличнаго состава служащихъ и канцелярскія потребности 24048 р. 67 к.; 2) на содержаніе арестантовъ и тюремныхъ учреждений 59174 р. 30 к. и 3) на содержаніе приюта арестантскихъ дѣтей въ г. Красноярскѣ, пособія постороннимъ учрежденіямъ и лицамъ, уплату долговъ, недоимокъ, начетовъ и проч. 6611 р. 60 к., на содержаніе кирпично-дѣлательнаго завода при Красноярскомъ тюремномъ замкѣ 2942 р. 13 к. и на содержаніе ассенизаціоннаго обоза при той же тюрьмѣ 1238 р. 78 к., а всего 94015 р. 48 к.

Движеніе суммъ экономическаго поселенческаго капитала въ теченіе отчетнаго года было слѣдующее: къ 1-му января 1900 г. оставалось: а) наличными деньгами 89 руб. 19<sup>1</sup>/<sub>2</sub> к. и б) одинъ билетъ 5<sup>0</sup>/<sub>0</sub> съ выигрышами займа дворянскаго земельного банка въ 100 р., итого 189 р. 19<sup>1</sup>/<sub>2</sub> к. Въ теченіе отчетнаго года поступило: 1) съ поселенцевъ 15 к. сбора, на основаніи 384 и 389 ст. XIV т. уст. о ссыльн., 1550 р. 1 к.; 2) съ золотопромышленниковъ, на основаніи 332 ст. XIV т. уст. о ссыльн. и 63 ст. правилъ о наймѣ рабочихъ на частныя золотыя промысла за поселенцевъ, бывшихъ у нихъ на приискахъ въ экономическій капиталъ по 1 р. 50 к. и на устройство осѣдлости по 1 р. за cadaго рабочаго 5233 р. 17 к.; 3) деньги, оставшіяся послѣ умершихъ ссыльныхъ и выреченныя чрезъ продажу ихъ имущества, на основаніи 431 ст. XIV т. уст. о ссыльн., 574 р. 48 к., тоже 1 билетъ 2 внутренняго 5<sup>0</sup>/<sub>0</sub> съ выигрышами займа № 46—100 р.; 4) оставшіяся не выданными въ пособіе ссыльныхъ, за смертію ихъ и по другимъ причинамъ 849 р. 4<sup>1</sup>/<sub>2</sub> к.; 5) въ возвратъ ссудъ, выданныхъ въ 1899 г. ссыльнымъ на посѣвъ хлѣбовъ 1059 р. 6 к., 6) <sup>0</sup>/<sub>0</sub> по билету за № 46—16 р. 42 к. Итого въ приходѣ



9382 р. 47<sup>1/2</sup> к., а съ остаткомъ 9571 р. 67 к. За то же время израсходовано: 1) выдано въ пособіе на пропитаніе поселенцамъ, подлежащимъ, на основаніи 395, 396 и 397 ст. XIV т. уст. о ссыльныхъ, призрѣнію въ богадѣльнѣ 8441 р. 79 к.; 2) уплачено Врачебному отдѣленію Енисейскаго губернскаго управленія за призрѣніе ссыльныхъ въ богадѣльнѣ общественнаго призрѣнія 753 р. 51 к.; 3) возвращено разнымъ лицамъ за похороны ссыльно-поселенцевъ 49 р. 71 к.; 4) выдано на воспитаніе дѣтей ссыльныхъ 12 р.; 5) возвращены какъ неправильно поступившіе въ экономическій поселенческій капиталъ 95 к.; 6) перечислено въ губернской земской сборъ за отправку въ г. Самару для леченія отъ водобоязни поселенца Вахуркина 19 р.; 7) употреблено на застрахованіе билета за № 46 — 3 р. 15 к., итого въ расходѣ 9280 р. 11 к. Затѣмъ къ 1 января 1901 г. осталось: а) наличными деньгами 91 р. 56 к.; б) одинъ билетъ 5<sup>0/0</sup> съ выигрышами займа дворянскаго земельного банка 100 р.; и в) одинъ билетъ 2-го внутренняго съ выигрышами займа 100 р. Итого 291 р. 56 к.

### ж) Пожары.

(Приложеніемъ къ этой статьѣ служитъ вѣдомость № 6).

Въ теченіе отчетнаго года было въ губерніи пожаровъ 510; болѣе предыдущаго года на 103; причиненный ими убытокъ простирался до 107863 р. 25 к., менѣе предшествовавшаго года на 138756 р. 75 к. Жертвами пожаровъ болшею частью были овины съ хлѣбомъ и надворныя постройки.

## IV.

### Народное здравіе и общественное призрѣніе.

#### а) Врачи.

Всѣхъ врачей по Енисейской губерніи, военнаго и гражданскаго вѣдомствъ въ 1900 году состояло 59 и ветеринаровъ 10. Распредѣленіе ихъ по городамъ было слѣдующее: въ Красноярскѣ 17 и 3 ветеринарныхъ, Енисейскѣ 5 и 3 ветеринарныхъ, Канскѣ 5 и 1 ветеринарный, Ачинскѣ 3 и 1 ветеринарный, Минусинскѣ 2 и 1 ветеринарный и Туруханскѣ 1 врачъ; въ уѣздахъ: Красноярскомъ 3 врача, Енисейскомъ 5, Ачинскомъ 5, Канскомъ 5, Минусинскомъ 7 и Усинскомъ краѣ 1 и 1 ветеринарный. Изъ этого числа при врачебномъ отдѣленіи 3; городскихъ 2 (въ Красноярскѣ и Енисейскѣ); въ другихъ городахъ губерніи городскихъ врачей нѣтъ: больничныхъ 7, училищныхъ 2, тюремныхъ 1, военныхъ 3, желѣзнодорожныхъ 3, переселенческихъ 2, городскихъ 4 по приглашенію думы, участковыхъ 24, на золотыхъ промыслахъ 2 и вольнопрактикующихъ въ городахъ 8, ветеринаровъ 10.



## б) Аптеки.

Въ 1900 году по Енисейской губернии, во всѣхъ городахъ, кромѣ заштатнаго города Туруханска, имѣлось 9 аптекъ: изъ нихъ нормальныхъ 5 и сельскихъ 4. Нормальныя: въ Красноярскѣ 2, Енисейскѣ, Ачинскѣ и Минусинскѣ по 1. Сельскія: въ г. Канскѣ, с. Рыбинскомъ, Канскаго уѣзда,, с. Абаканскомъ, Минусинскаго уѣзда и с. Балахтинскомъ, Ачинскаго уѣзда.

Общій оборотъ аптекъ и число поступившихъ въ нихъ рецептовъ былъ слѣдующій:

НАЗВАНІЕ АПТЕКЪ.	Число рецептовъ и повтореній.	Средняя стоимость рецепта.		Выручка по рецептамъ.		Выручка по ручной продажѣ.		Общій годовой оборотъ аптекъ.	
		РУБ.	КОП.	РУБ.	КОП.	РУБ.	КОП.	РУБ.	КОП.
Въ Красноярскѣ:									
1) Смирновой и Зейдель	12933	—	60,7	7861	18	6601	67	14462	78
2) Общ. врач. Ен губ.	21000	—	57,8	12207	77	13167	69	25375	46
Енисейская . . . . .	10169	—	52	5276	78	1960	60	7237	38
Ачинская . . . . .	3083	—	61,1	1885	90	8430	56	10316	46
Минусинская . . . . .	4670	—	48	2240	32	5161	15	7401	47
Канская сельская . . . . .	5206	—	55	2865	92	863	94	3729	86
Абаканская . . . . .	449	—	55,8	251	—	1247	—	1498	—
Рыбинская . . . . .	624	—	48,1	310	—	1998	60	2308	60
Балахтинская . . . . .	7	—	46	3	23	488	55	491	78
Итого . . . . .	58141	—	5467	32902	3	39919	76	72821	79

## в) Оспопрививаніе.

Описанная въ минувшемъ году система вознагражденія оспопрививателей по 10 к. за каждое привитіе продолжала существовать и въ отчетномъ году; вслѣдствіе увеличенія числа оспопрививателей и количество привитыхъ дѣтей значительно увеличилось, такъ, число привитыхъ равняется уже 28478; въ 1899 году оно достигало только до 21634. Несмотря, однако же, на значительное увеличеніе числа привитыхъ оспою дѣтей, случаи заболѣванія натуральною оспою всетаки появлялись, но, благодаря именно усиленному привитію, не имѣли эпидемическаго характера, а ограничились тѣми селеніями, куда заносилась болѣзнь вновь прибывающими новоселами. Больше число заболѣваній натуральной оспою падаетъ на Ачинскій и Минусинскій уѣзды, въ первомъ было 135 заболѣваній съ 9 смертными случаями, а во второмъ 280 съ 16 смертными случаями.

## г) Больницы и дома умалишенныхъ.

Во всѣхъ городахъ Енисейской губернии имѣютъ городскія больницы вѣдомства общественаго призрѣнія, а именно: въ г. Красноярскѣ на 125, Енисейскѣ на 45, Канскѣ



на 40, Ачинскѣ и Минусинскѣ на 35 кроватей каждая, а всего 230 кроватей въ губерніи для всего гражданскаго населенія, равнаго 640835 чел., такое количество кроватей далеко не можетъ почитаться достаточнымъ для губерніи. Всѣ больницы помѣщаются въ собственныхъ зданіяхъ: Красноярскѣ—каменномъ, а прочіе—въ новыхъ деревянныхъ.

При Красноярской больницѣ состоитъ единственный для всей губерніи домъ умалишенныхъ на 20 кроватей. Но больныхъ бываетъ всегда вдвое и болѣе противъ положеннаго числа кроватей. Больные въ настоящее время размѣщены: женщины въ довольно просторномъ, заново отремонтированномъ отдѣльномъ деревянномъ корпусѣ; мужчины въ отдѣльномъ двухэтажномъ каменномъ флигерѣ, находящемся на главномъ дворѣ богоугодныхъ заведеній (гдѣ прежде помѣщались женское и родовспомогательное отдѣленія). Это помѣщеніе для психическихъ больныхъ мужчинъ тѣсно и мало удобно, за неимѣніемъ достаточнаго мѣста для гулянья больныхъ, а также и въ виду того, что находится на межѣ съ частнымъ домомъ—что безпокойно какъ для призрѣваемыхъ, такъ и для сосѣдей-жильцовъ. Прежнія помѣщенія для душевно-больныхъ пришли въ совершенную ветхость и, за невозможностію ихъ ремонтировать, совершенно закрыты и надобностямъ больницы служить не могутъ. При домѣ умалишенныхъ не имѣется врача-психіатра и поэтому призрѣніе и врачеваніе больныхъ не можетъ быть вполне удовлетворительнымъ. Общее число содержащихся въ домѣ умалишенныхъ въ 1900 г. было 169, изъ нихъ умерло 26 чело-вѣкъ. Дѣло призрѣнія душевно-больныхъ находится въ очень неудовлетворительномъ состояніи.

Въ г.г. Красноярскѣ и Капскѣ имѣются военныя лазареты; въ другихъ же городахъ губерніи заболѣвшіе нижніе воинскіе чины помѣщаются въ больницы общественаго призрѣнія. Въ Красноярскѣ, Енисейскѣ, Ачинскѣ и Минусинскѣ функционировали городскія амбулаторныя лѣчебницы, обставленныя весьма хорошо и въ нихъ, кромѣ подачи медицинскаго совѣта, больные снабжаются бесплатно медикаментами. При Красноярской лѣчебницѣ имѣется хирургическій баракъ на 8 кроватей, очень хорошо обставленный, гдѣ оказывается помощь бѣднымъ больнымъ бесплатно. Въ немъ получили пособіе 92 больныхъ, которымъ было сдѣлано 112 операцій.

Для проходящихъ переселенцевъ въ г. Ачинскѣ и ст. Ольгинской имѣются больнички съ постоянными кроватями и содержаніемъ на средства спеціального фонда вспомогательныхъ предиріятій Сибирской желѣзной дороги.

Въ Туруханскомъ краѣ больные пользуются бесплатнымъ лѣкарствомъ отъ врача, такъ же какъ и сельское населеніе въ прочихъ уѣздахъ губерніи.

Въ существующей при обществѣ врачей въ гор. Красноярскѣ женской фельдшерской школѣ находилось 67 ученицъ; изъ которыхъ окончили курсъ и получили званіе фельдшерницъ 20.



Число пользованныхъ въ городскихъ больницахъ въ отчетномъ году было слѣдующее:

НАЗВАНІЕ БОЛЬНИЦЪ.	Оставалось къ 1899 г.	ВЪ 1900 ГОДУ.			Осталось къ 1900 г.
		Заболѣло.	Выздоровѣло.	Умерло.	
Красноярская съ домомъ умышленныхъ . . . . .	141	1778	1574	180	165
Енисейская . . . . .	41	371	318	50	44
Ачинская . . . . .	35	358	321	39	33
Канская . . . . .	25	420	367	50	28
Минусинская . . . . .	27	320	310	19	18
Итого . . . . .	269	3247	2890	338	288

Кромѣ городскихъ больницъ въ городахъ существуютъ еще тюремныя больницы на средства Енисейскаго губернскаго попечительнаго общества о тюрьмахъ и его отдѣленій: Красноярская на 150 кроватей, Канская на 40, Ачинская на 35, Минусинская на 33 и Енисейская на 26.

Число пользованныхъ въ тюремныхъ больницахъ въ отчетномъ году было слѣдующее:

НАЗВАНІЕ БОЛЬНИЦЪ.	Оставалось къ 1899 г.	ВЪ 1900 ГОДУ.			Осталось къ 1900 г.
		Заболѣло.	Выздоровѣло.	Умерло.	
Красноярская . . . . .	135	1503	1378	105	155
Канская . . . . .	25	495	488	2	30
Ачинская . . . . .	29	339	316	6	46
Минусинская . . . . .	32	185	190	3	24
Енисейская . . . . .	25	293	288	4	26
Итого . . . . .	246	2815	2660	120	231

Сельское населеніе губерніи пользовалось даровыми лѣкарствами изъ имѣющихся на 15 фельдшерскихъ пунктахъ сельскихъ аптекъ, а присковые рабочіе — изъ частныхъ аптекъ золотопромышленниковъ.

Аптеки и аптекарскіе магазины въ отчетномъ году были обревизованы всѣ и никакихъ злоупотребленій или нарушеній правилъ аптекарскаго устава не обнаружено.

#### д) Эпидеміи и эпизоотіи.

Въ 1900 году преобладающими заразными эпидемическими болѣзнями въ Енисейской губерніи были: гриппъ 4060, коклюшь 1716, брюшной тифъ 2216, дизентерія 554, скарлатина 793, корь 238 и другія. Всѣхъ больныхъ острозаразными болѣзнями было 14140 съ 318 смертными случаями. Наибольшая заболѣваемость означенными болѣзнями наблюдалась въ Минусинскомъ и Ачинскомъ уѣздахъ, а наименьшая въ Канскомъ и Енисейскомъ. Во 2-мъ участкѣ Канскаго уѣзда былъ занесенъ новоселами сыпной тифъ, который однакоже ограничился однимъ только селеніемъ. Больныхъ этимъ тифомъ было всего 27 человѣкъ, съ 2 смертными случаями. Въ 3-мъ участкѣ Енисейскаго уѣзда продолжалъ существовать оставшійся еще отъ прошлаго 1899 года брюшной тифъ, почти въ теченіе



всего года; всѣхъ больныхъ этою болѣзнію въ участкѣ зарегистрировано 296 челов. съ 15 смертными случаями.

Въ отчетномъ году на домашнихъ животныхъ существовали слѣдующія болѣзни: сибирская язва, оспа овецъ, эмфизематозный карбункулъ, чесотка, лишай, мокнущій лишай, сапъ, дифтеритъ и бѣшенство.

Этими болѣзнями заболѣло въ 54 пунктахъ съ оставшимися отъ предыдущаго года всего 1133 головы, изъ нихъ выздоровѣло 633, пало и убито 525. Въ числѣ заболѣвшихъ животныхъ было 259 лошадей, 368 головъ крупнаго рогатаго скота, 499 овецъ и 7 свиней.

### е) Насильственные и случайныя смерти.

(Приложеніемъ къ этой статьѣ служитъ вѣдомость № 7).

Смертоубійствъ въ отчетномъ году въ Енисейской губерніи было 123, а жертвами— муж. 105 и женщ. 18; самоубійць— муж. 58, женщ. 11; скоропостижно умершихъ— муж. 107 и женщ. 18; найдено мертвыхъ тѣлъ— муж. 28, женщ. 7; жертвами случайной смерти— муж. 259, женщ. 24; всего же отъ неестественной смерти умерло 537 муж. и 84 женщ.

### ж) Богадѣльни и другія благотворительныя учрежденія.

На счетъ бывшаго Енисейскаго приказа общественнаго призрѣнія, кромѣ 5 городовыхъ больницъ, содержалось въ Красноярскѣ: а) богадѣльня на 20 кроватей и 29 запасныхъ, для лицъ разнаго званія, въ которой содержалось 23 муж., 8 женщ. и богадѣльня для инвалидовъ на 20-же кроватей, въ которой никто не призрѣвался, и б) родовспомогательное отдѣленіе съ приютомъ для дѣтей, по 6 кроватей для роженицъ и дѣтей на содержаніе которыхъ вмѣстѣ съ Красноярскою городскою больницею, израсходовано 34298 р. 61 к.; на уѣздныя же больницы израсходовано: въ Енисейскѣ 6271 р. 42 к.; Канскѣ 7486 р. 54 к., Ачинскѣ 5540 р. 41 к. и Минусинскѣ 5586 р. 16<sup>1</sup>/<sub>2</sub> к.

Въ Красноярской Щеголевской богадѣльнѣ, учрежденной въ 1875 г., въ теченіе отчетнаго года среднимъ числомъ содержалось 60 челов. разнаго званія лицъ бѣдныхъ и престарѣлыхъ; содержаніе ихъ обошлось въ 4167 р. 68 к. Богадѣльня эта содержится на проценты съ основнаго капитала всего 124000 р., пожертвованнаго Т. П. Щеголевой и Г. С. Токаревой. Въ 1874 году въ Красноярскѣ учреждено Синельниковское общество благотворителей и попеченія сиротъ по уставу, утвержденному 24 мая 1875 г. Министеромъ Внутреннихъ Дѣлъ. По уставу, утвержденному Управляющимъ Министерствомъ Внутреннихъ Дѣлъ 7 іюля 1884 г., открыто въ г. Красноярскѣ общество попеченія о начальномъ образованіи. Въ 1885 году открыта городскою думою бесплатная лечебница для приходящихъ, помѣщающаяся съ 1888 года въ собственномъ каменномъ домѣ, устроенномъ на пожертвованный почетнымъ гражданиномъ Л. П. Кузнецовымъ капиталъ. При лечебницѣ имѣется Александровскій хирургическій баракъ. Заведенія эти находятся въ



завѣдываніи общества врачей. 12 февраля 1899 года въ г. Красноярскѣ открытъ общественный музей и библіотека, 14 января 1882 г. открытъ при Красноярской городской управѣ ломбардъ по уставу, утвержденному г. Министромъ Внутреннихъ Дѣлъ 13 сентября 1898 г.; ломбардъ помѣщается въ зданіи городской управы. Въ декабрѣ 1898 года открыта городскою думою общественная чайная, которая помѣщается на базарной площади. Въ г. Енисейскѣ существуетъ одна богадѣльня приблизительно на 25 чел., содержится на средства города; призрѣваются въ ней престарѣлые мѣщане. Въ г. Ачинскѣ на средства городского общества содержится богадѣльня и ночлежный домъ; въ первой призрѣвалось до 15 чел. муж. и 10 жен., а во второй—правильной организациі не имѣлось. Въ г. Канскѣ для бѣдныхъ престарѣлыхъ жителей содержится на счетъ городскихъ средствъ особый для ихъ приюта домъ. Сельскихъ богадѣленъ 14, именно: одна въ Красноярскомъ уѣздѣ, въ селѣ Кекурскомъ, Нахвальской волости, гдѣ отведено деревянное зданіе, для помѣщенія престарѣлыхъ и безродныхъ, которые содержатся на  $\frac{0}{100}$  съ капитала, пожертвованнаго умершимъ купцомъ Матонинымъ; одна въ Енисейскомъ уѣздѣ—въ селѣ Андиферовскомъ, содержится на  $\frac{0}{100}$  съ капитала, завѣщаннаго въ пользу ея умершимъ коммерціи совѣтникомъ Кытмановымъ; въ 1900 г. призрѣвалось въ ней 5 чел. Въ Ачинскомъ—4 богадѣльни, въ с.с. Балахтинскомъ, Назаровскомъ, Ужурскомъ и Шарыповскомъ, въ которыхъ призрѣвались престарѣлые: дряхлые крестьяне, отставные солдаты и ссыльно-поселенцы. Крестьяне и солдаты призрѣвались на средства, ассигнуемыя сельскими обществами, а ссыльно-поселенцы—на отпускаемое денежное отъ казны пособіе и на добротныя приношенія. Въ Минусинскомъ уѣздѣ 6 богадѣленъ: въ с.с. Новоселовскомъ, Абаканскомъ, Тесинскомъ, Каратузскомъ, Шушенскомъ и Бейскомъ. Въ Канскомъ уѣздѣ 2 богадѣльни: въ селѣ Рыбинскомъ и Тасѣевскомъ, которыя отапливаются и освѣщаются на счетъ общества, а содержаніе призрѣваемыхъ доставляется благотворителями.

Кромѣ сего, къ числу благотворительныхъ заведеній относится Александровскій домъ призрѣнія бѣдныхъ дѣтей въ гор. Енисейскѣ, построенный въ память событія 4 апрѣля 1866 года. Въ теченіе года призрѣвалось въ немъ 20 ч. дѣтей бѣдныхъ мѣщанъ и другихъ сословій, на что употреблено 1760 р.

Въ вѣдѣніи бывшаго приказа общественного призрѣнія состоятъ къ 1-му января 1901 г. слѣдующіе капиталы:

Капиталь 1 разряда.	Къ 1 января 1900 г. состояло.		Въ приходѣ за 1900 годъ.		Въ расходѣ за 1900 годъ.		Къ 1 января 1901 года состоитъ.	
	Руб.	Коп.	Руб.	Коп.	Руб.	Коп.	Руб.	Коп.
Принадлежацій Енисейскому вѣдомству общественного призрѣнія . . . . .	119929	99 $\frac{1}{4}$	63144	80	59318	21	123756	58 $\frac{1}{4}$
<b>Капиталь 2 разряда.</b>								
а, Строительный на постройку больницы вѣдомства общественного призрѣнія . . . . .	113638	50 $\frac{1}{2}$	42796	83	146465	94	9969	39 $\frac{1}{2}$



б, Пожертвованный инородцами на уничтоженіе сифилиса въ Ачинскомъ и Минусинскомъ уѣздахъ . . . . .	3730	35	1410	43	1400	--	3740	78
в, Кружечный сборъ въ пользу богоугодныхъ заведеній . . . . .	1369	8 <sup>1</sup> / <sub>4</sub>	—	—	--	—	1369	8 <sup>1</sup> / <sub>4</sub>
<b>Капиталь 3 разряда.</b>								
Апелляціонный . . . . .	591	45 <sup>1</sup> / <sub>2</sub>	391	9	330	—	652	54 <sup>1</sup> / <sub>2</sub>
<b>Капиталь 4 разряда.</b>								
а, Молотилина . . . . .	604	34	22	80	—	—	627	14
б) пожертвованный на сооруженіе церкви при Красноярскихъ богоугодныхъ заведеніяхъ . . . . .	1980	60	176	30	100	—	2056	90
<b>Итого . . . . .</b>	<b>241844</b>	<b>32<sup>1</sup>/<sub>2</sub></b>	<b>107942</b>	<b>25</b>	<b>207614</b>	<b>15</b>	<b>142172</b>	<b>42<sup>1</sup>/<sub>2</sub></b>

Примѣчаніе: 1, по капиталу 1 разряда:

Къ 1 января 1900 года въ наличности состояло 119929 руб. 99<sup>1</sup>/<sub>4</sub> коп., въ теченіи отчетнаго 1900 года поступило 63144 руб. 80 коп., и всего въ приходѣ съ остаточными 183074 руб. 79<sup>1</sup>/<sub>4</sub> коп., изъ нихъ за то же время произведено въ расходѣ 59318 руб. 21 коп. Затѣмъ къ 1 числу января мѣсяца 1901 года состоитъ 123756 руб. 58<sup>1</sup>/<sub>4</sub> коп. изъ нихъ: а, въ основномъ капиталѣ: въ 4<sup>0</sup>/<sub>100</sub> конвертированныхъ облигаціяхъ бывшаго Главнаго общества російскихъ желѣзныхъ дорогъ на 75000 руб., въ 4<sup>0</sup>/<sub>100</sub> Государственной рентѣ (именной) на 38900 руб. и на предъявителя 3800 руб. и книжкою сберегательной кассы на 39 руб. 15 коп. и б, въ расходномъ капиталѣ: 4<sup>0</sup>/<sub>100</sub> Государственной рентой 200 руб. и наличными деньгами 5817 руб. 43<sup>1</sup>/<sub>4</sub> к. Въ суммахъ прихода 63144 руб. 80 коп. и расхода 59318 руб. 21 коп. заключаются 200 руб., переданные на покупку 4<sup>0</sup>/<sub>100</sub> Государственной ренты и 39 руб. 15 коп., внесенные на книжку сберегательной кассы.

2., по капиталу 2 разряда строительному:

Къ 1 января 1900 г., состояло 113638 руб. 50<sup>1</sup>/<sub>2</sub> коп., за время отчетнаго года поступило: а) дѣйствительнаго прихода въ 0<sup>0</sup>/<sub>100</sub> по купонамъ 3514 руб. 64 коп. и б) по кассовымъ оборотамъ: вырученные отъ продажи изъ общаго остатка 0<sup>0</sup>/<sub>100</sub> бумагъ 39246 р. 19 к. и поступило остатка отъ выданнаго аванса 36 руб., а всего въ приходѣ съ остаточными 156435 руб. 33<sup>1</sup>/<sub>2</sub> коп., изъ нихъ въ теченіи того же отчетнаго года израсходовано: а) на постройку больницъ и ремонтъ ихъ 35765 руб. 94 коп. и б) продано 0<sup>0</sup>/<sub>100</sub> бумагъ на 38700 руб. и наконецъ предъявлено къ обмѣну и продажѣ 0<sup>0</sup>/<sub>100</sub> бумагъ на 72000 руб., каковая сумма, за исключеніемъ курсовой стоимости въ день продажи или обмѣна 0<sup>0</sup>/<sub>100</sub> бумагъ и ожидается къ поступленію въ 1901 году, и всего въ расходѣ 146465 руб. 94 коп. Затѣмъ къ 1 января 1901 года въ наличности состоитъ наличными деньгами 9969 руб. 39<sup>1</sup>/<sub>2</sub> коп.



3, по тому же капиталу 2 разряда инородческому:

Къ 1 января 1900 г. состояло 3730 руб. 35 коп., въ теченіи отчетнаго года поступило: а) дѣйствительнаго прихода въ 0/0 по купонамъ 62 руб. 70 коп., б) приобрѣтено покупкою 4<sup>0</sup>/0 Государственной ренты на 700 руб., в) поступило: остатки отъ покупки этихъ 0/0 бумагъ 3 руб. 47 коп. и отъ продажи 3<sup>1</sup>/<sub>2</sub><sup>0</sup>/0 листовъ Дворянскаго Земельнаго Банка 644 руб. 26 коп., а всего въ приходѣ съ остаточными 5140 руб. 78 коп., изъ нихъ за то же время израсходовано: а, продано 3<sup>1</sup>/<sub>2</sub><sup>0</sup>/0 листовъ Дворянскаго Земельнаго Банка на 700 руб., б) передано въ отдѣленіе Банка для покупки 4<sup>0</sup>/0 Государственной ренты наличными деньгами 700 руб., итого въ расходѣ—1400 руб. Затѣмъ къ 1 января 1901 года въ наличности состоитъ 3740 руб. 78 коп. изъ нихъ: а) въ 4<sup>0</sup>/0 Государственной рентѣ 2700 руб. и б) въ 3<sup>1</sup>/<sub>2</sub><sup>0</sup>/0 листѣ Дворянскаго Земельнаго Банка 1000 руб. и наличными деньгами 40 руб. 78 коп.

4, по тому же капиталу 2 разряда кружечному въ пользу богоугодныхъ заведеній:

Къ 1 января 1900 г. состояло и то же на 1-е января 1901 г. состоитъ 1369 руб. 8<sup>1</sup>/<sub>4</sub> коп. изъ нихъ: а) 4<sup>0</sup>/0 Государственной рентой 1300 руб. и наличными деньгами 69 руб. 8<sup>1</sup>/<sub>4</sub> коп.

5, по капиталу 3 разряда апелляціонному:

Къ 1 января 1901 г. состояло 591 руб. 45<sup>1</sup>/<sub>2</sub> коп., къ нимъ въ теченіи отчетнаго года поступило: а) дѣйствительнаго прихода 57 руб. 87 коп., б) остатка отъ покупки 0/0 бумагъ 33 руб. 22 коп. и в) приобрѣтено покупкою 4<sup>0</sup>/0 Государственной ренты на 300 руб., а всего въ приходѣ съ остаточными 982 руб. 54<sup>1</sup>/<sub>2</sub> к. изъ нихъ за это же время передано въ отдѣленіе Государственнаго Банка для покупки 4<sup>0</sup>/0 Государственной ренты наличными деньгами 330 р. Затѣмъ къ 1 ч. января 1901 года въ наличности состоитъ 652 руб. 54<sup>1</sup>/<sub>2</sub> коп. изъ нихъ: а) 4<sup>0</sup>/0 Государственной рентой 600 руб. и б) наличными деньгами 52 руб. 54<sup>1</sup>/<sub>2</sub> коп.

6, по капиталу 4 разряда Молотилина:

Къ 1 января 1900 г. состояло 604 руб. 34 коп., къ нимъ въ теченіи отчетнаго года поступило 0/0 22 р. 80 к.; а всего въ приходѣ съ остаточными 627 руб. 14 коп., каковая сумма и состоитъ въ наличности на 1 января 1901 г., изъ нихъ: въ 4<sup>0</sup>/0 Государственной рентѣ 600 руб. и наличными деньгами 27 руб. 14 коп.

и 7, по тому же капиталу 4 разряда, пожертвованному на сооруженіе церкви при Красноярскихъ Богоугодныхъ заведеніяхъ.

Къ 1 января 1901 года въ наличности состояло 1980 руб., 60 коп., къ нимъ въ теченіи отчетнаго года поступило: а) дѣйствительнаго прихода въ 0/0 73 руб. 15 коп., б) остатки отъ покупки 4<sup>0</sup>/0 Государственной ренты 3 руб. 15 коп., в) приобрѣтено на наличныя деньги покупкою 4<sup>0</sup>/0 Государственной ренты 100 руб. а всего въ приходѣ съ остаточными--2156 руб. 90 коп., изъ нихъ за это же время передано въ отдѣленіе Государственнаго Банка для покупки 4<sup>0</sup>/0 Государственной ренты 100 руб. Затѣмъ къ 1 ян-



варя 1901 года въ наличности состоитъ 2056 руб. 90 коп. изъ нихъ: въ 4<sup>0</sup>/<sub>100</sub> Государственной рентѣ 2000 руб. и наличными деньгами 56 руб. 90 коп.

## У.

### Народное образованіе.

#### а) Учебныя и воспитательныя заведенія.

(Приложеніемъ къ этой статьѣ служить вѣдомость № 8).

Учебныхъ заведеній въ губерніи къ 1-му января 1901 г. числилось 309, учащихся въ нихъ было 9652 м. и 4358 ж. п., всего 14010 человѣкъ, болѣе чѣмъ въ предшествовавшемъ году на 2348 учащихся. Въ общее число учебныхъ заведеній входило: а) 71 сельскихъ начальныхъ съ 3329 учащимися обоого пола 2352 м. п. и 977 ж. п.); б) 126 церковно-приходскихъ школъ и 53 школъ грамотности съ 5457 учащимися. Если сравнить положеніе народнаго образованія въ Енисейской губерніи за предшествовавшіе 5 лѣтъ отчетнымъ 1900 годомъ, то оказывается, что въ 1900 году всѣхъ учебныхъ заведеній было 309, а учащихся во всѣхъ учебныхъ заведеніяхъ 14010 чел. обоого пола, причемъ, при населеніи губерніи въ 1900 году около 607851 человѣка, одно низшее учебное заведеніе приходилось на 4308 человѣкъ. На средства частныхъ лицъ существуютъ Кекурское, Красноярское ремесленное Щеголевой и Каратузское. Въ матеріальномъ отношеніи училища обезпечены недостаточно.

Къ числу воспитательныхъ заведеній относятся: пріютъ арестантскихъ дѣтей, о которомъ упомянуто въ ст о тюрьмахъ и Красноярское Щеголевское ремесленное училище, содержимое на <sup>0</sup>/<sub>100</sub> съ капитала, пожертвованнаго потомственной почетною гражданкою Т. И. Щеголевой 87200 руб., сномъ ея И. С. Щеголевымъ 4000 руб., красноярскимъ мѣщаниномъ Н. К. Переплетчиковымъ 200 р. и ремесленнымъ обществомъ 100 р., всего 91500 р. Училище помѣщается въ каменномъ зданіи, пожертвованномъ Щеголевой. Въ училищѣ обучаются пансіонеры и своекоштные. Пансіонеры, а также и прислуга помѣщаются на всемъ готовомъ содержаніи въ самомъ зданіи училища.

Существующее число школъ въ губерніи далеко не удовлетворяетъ потребности въ образованіи.

#### б) Музеи.

Въ Енисейской губерніи три музея—въ Красноярскѣ, Минусинскѣ и Енисейскѣ; при музеѣ имѣются библіотеки. Общее состояніе музеевъ къ 1 января 1901 года характеризуется слѣдующими данными: Красноярскій музей имѣетъ предметовъ: въ сельско-хозяйственномъ отдѣлѣ 559, въ естественно-историческомъ 7585, этнографическомъ 623, археологическомъ 3384, промышленномъ 701, нумизматическомъ 1271, всего 14123; болѣе прошлаго 1899 г. на 937.

Минусинскій музей имѣлъ предметовъ естественно-историческаго отдѣла 19012, антропологическаго 573, этнографическаго 2404, археологическаго 13561; горнопромышленнаго



1131, промышленнаго 2099, сельско-хозяйственнаго 2914, образовательнаго 9237, гор. Минусинска 462, нумизматическаго 2469, въ лабораторіи и рабочемъ кабинетѣ 262, всего 54074, болѣе предшествовавшаго года на 2573. Въ общественной библіотекѣ было сочиненій 15849, въ 20064 томахъ, на сумму 28208 р.

Енисейскій музей имѣетъ предметовъ: мѣстныхъ: естественно-историческаго отдѣла 9525, антропологическаго 3036, технического 1589, книгъ, чертежей, плановъ, картинъ и проч. 2042, и немѣстныхъ произведеній и монетъ—2818, число предметовъ музея въ текущемъ году увеличилось.

Красноярскій музей, за неимѣніемъ еще средствъ, вполне достаточныхъ на постройку собственнаго зданія на отведенномъ Городскою Думою мѣстѣ, временно помѣщается въ наемномъ зданіи; Минусинскій музей—въ специально построенномъ для него зданіи.

## VI.

### Движеніе переселенія по Енисейской губерніи и образованіе переселенческихъ участковъ.

Движеніе переселенцевъ производилось въ 1900 г. отъ Томска до городовъ Ачинска, Красноярска и Канска по Сибирской желѣзной дорогѣ; до Минусинска же—телѣжнымъ передвиженіемъ. Городъ Ачинскъ былъ трактомъ, гдѣ велась правильная регистрація всѣхъ проходящихъ переселенцевъ, какъ въ другія города Енисейской губерніи, такъ и дальше въ Восточную Сибирь.

Размѣръ движенія переселенцевъ виденъ изъ прилагаемыхъ при семъ вѣдомостей.

Случаи обратнаго движенія переселенцевъ, хотя и наблюдались въ 1900 г. но были сравнительно рѣдки и обуславливались, какъ и въ минувшіе годы, трудностью устройства самостоятельнаго хозяйства, отсутствіемъ заработковъ около поселковъ новоселовъ, еще не окрѣпшихъ въ хозяйствѣ, недостаточностью получаемаго переселенцами пособія и прочее







Date	Description	Debit	Credit	Balance	Total
1890	Jan 1				
	Jan 2				
	Jan 3				
	Jan 4				
	Jan 5				
	Jan 6				
	Jan 7				
	Jan 8				
	Jan 9				
	Jan 10				
	Jan 11				
	Jan 12				
	Jan 13				
	Jan 14				
	Jan 15				
	Jan 16				
	Jan 17				
	Jan 18				
	Jan 19				
	Jan 20				
	Jan 21				
	Jan 22				
	Jan 23				
	Jan 24				
	Jan 25				
	Jan 26				
	Jan 27				
	Jan 28				
	Jan 29				
	Jan 30				
	Jan 31				
	Feb 1				
	Feb 2				
	Feb 3				
	Feb 4				
	Feb 5				
	Feb 6				
	Feb 7				
	Feb 8				
	Feb 9				
	Feb 10				
	Feb 11				
	Feb 12				
	Feb 13				
	Feb 14				
	Feb 15				
	Feb 16				
	Feb 17				
	Feb 18				
	Feb 19				
	Feb 20				
	Feb 21				
	Feb 22				
	Feb 23				
	Feb 24				
	Feb 25				
	Feb 26				
	Feb 27				
	Feb 28				
	Feb 29				
	Feb 30				
	Feb 31				
	Mar 1				
	Mar 2				
	Mar 3				
	Mar 4				
	Mar 5				
	Mar 6				
	Mar 7				
	Mar 8				
	Mar 9				
	Mar 10				
	Mar 11				
	Mar 12				
	Mar 13				
	Mar 14				
	Mar 15				
	Mar 16				
	Mar 17				
	Mar 18				
	Mar 19				
	Mar 20				
	Mar 21				
	Mar 22				
	Mar 23				
	Mar 24				
	Mar 25				
	Mar 26				
	Mar 27				
	Mar 28				
	Mar 29				
	Mar 30				
	Mar 31				
	Apr 1				
	Apr 2				
	Apr 3				
	Apr 4				
	Apr 5				
	Apr 6				
	Apr 7				
	Apr 8				
	Apr 9				
	Apr 10				
	Apr 11				
	Apr 12				
	Apr 13				
	Apr 14				
	Apr 15				
	Apr 16				
	Apr 17				
	Apr 18				
	Apr 19				
	Apr 20				
	Apr 21				
	Apr 22				
	Apr 23				
	Apr 24				
	Apr 25				
	Apr 26				
	Apr 27				
	Apr 28				
	Apr 29				
	Apr 30				
	Apr 31				
	May 1				
	May 2				
	May 3				
	May 4				
	May 5				
	May 6				
	May 7				
	May 8				
	May 9				
	May 10				
	May 11				
	May 12				
	May 13				
	May 14				
	May 15				
	May 16				
	May 17				
	May 18				
	May 19				
	May 20				
	May 21				
	May 22				
	May 23				
	May 24				
	May 25				
	May 26				
	May 27				
	May 28				
	May 29				
	May 30				
	May 31				
	Jun 1				
	Jun 2				
	Jun 3				
	Jun 4				
	Jun 5				
	Jun 6				
	Jun 7				
	Jun 8				
	Jun 9				
	Jun 10				
	Jun 11				
	Jun 12				
	Jun 13				
	Jun 14				
	Jun 15				
	Jun 16				
	Jun 17				
	Jun 18				
	Jun 19				
	Jun 20				
	Jun 21				
	Jun 22				
	Jun 23				
	Jun 24				
	Jun 25				
	Jun 26				
	Jun 27				
	Jun 28				
	Jun 29				
	Jun 30				
	Jun 31				
	Jul 1				
	Jul 2				
	Jul 3				
	Jul 4				
	Jul 5				
	Jul 6				
	Jul 7				
	Jul 8				
	Jul 9				
	Jul 10				
	Jul 11				
	Jul 12				
	Jul 13				
	Jul 14				
	Jul 15				
	Jul 16				
	Jul 17				
	Jul 18				
	Jul 19				
	Jul 20				
	Jul 21				
	Jul 22				
	Jul 23				
	Jul 24				
	Jul 25				
	Jul 26				
	Jul 27				
	Jul 28				
	Jul 29				
	Jul 30				
	Jul 31				
	Aug 1				
	Aug 2				
	Aug 3				
	Aug 4				
	Aug 5				
	Aug 6				
	Aug 7				
	Aug 8				
	Aug 9				
	Aug 10				
	Aug 11				
	Aug 12				
	Aug 13				
	Aug 14				
	Aug 15				
	Aug 16				
	Aug 17				
	Aug 18				
	Aug 19				
	Aug 20				
	Aug 21				
	Aug 22				
	Aug 23				
	Aug 24				
	Aug 25				
	Aug 26				
	Aug 27				
	Aug 28				
	Aug 29				
	Aug 30				
	Aug 31				
	Sep 1				
	Sep 2				
	Sep 3				
	Sep 4				
	Sep 5				
	Sep 6				
	Sep 7				
	Sep 8				
	Sep 9				
	Sep 10				
	Sep 11				
	Sep 12				
	Sep 13				
	Sep 14				
	Sep 15				
	Sep 16				
	Sep 17				
	Sep 18				
	Sep 19				
	Sep 20				
	Sep 21				
	Sep 22				
	Sep 23				
	Sep 24				
	Sep 25				
	Sep 26				
	Sep 27				
	Sep 28				
	Sep 29				
	Sep 30				
	Sep 31				
	Oct 1				
	Oct 2				
	Oct 3				
	Oct 4				
	Oct 5				
	Oct 6				
	Oct 7				
	Oct 8				
	Oct 9				
	Oct 10				
	Oct 11				
	Oct 12				
	Oct 13				















Year	Month	Day	Time	Location	Remarks
1900	Jan	1	10:00	St. Paul	Left for St. Paul
1900	Jan	2	10:00	St. Paul	Left for St. Paul
1900	Jan	3	10:00	St. Paul	Left for St. Paul
1900	Jan	4	10:00	St. Paul	Left for St. Paul
1900	Jan	5	10:00	St. Paul	Left for St. Paul
1900	Jan	6	10:00	St. Paul	Left for St. Paul
1900	Jan	7	10:00	St. Paul	Left for St. Paul
1900	Jan	8	10:00	St. Paul	Left for St. Paul
1900	Jan	9	10:00	St. Paul	Left for St. Paul
1900	Jan	10	10:00	St. Paul	Left for St. Paul
1900	Jan	11	10:00	St. Paul	Left for St. Paul
1900	Jan	12	10:00	St. Paul	Left for St. Paul
1900	Jan	13	10:00	St. Paul	Left for St. Paul
1900	Jan	14	10:00	St. Paul	Left for St. Paul
1900	Jan	15	10:00	St. Paul	Left for St. Paul
1900	Jan	16	10:00	St. Paul	Left for St. Paul
1900	Jan	17	10:00	St. Paul	Left for St. Paul
1900	Jan	18	10:00	St. Paul	Left for St. Paul
1900	Jan	19	10:00	St. Paul	Left for St. Paul
1900	Jan	20	10:00	St. Paul	Left for St. Paul
1900	Jan	21	10:00	St. Paul	Left for St. Paul
1900	Jan	22	10:00	St. Paul	Left for St. Paul
1900	Jan	23	10:00	St. Paul	Left for St. Paul
1900	Jan	24	10:00	St. Paul	Left for St. Paul
1900	Jan	25	10:00	St. Paul	Left for St. Paul
1900	Jan	26	10:00	St. Paul	Left for St. Paul
1900	Jan	27	10:00	St. Paul	Left for St. Paul
1900	Jan	28	10:00	St. Paul	Left for St. Paul
1900	Jan	29	10:00	St. Paul	Left for St. Paul
1900	Jan	30	10:00	St. Paul	Left for St. Paul
1900	Jan	31	10:00	St. Paul	Left for St. Paul



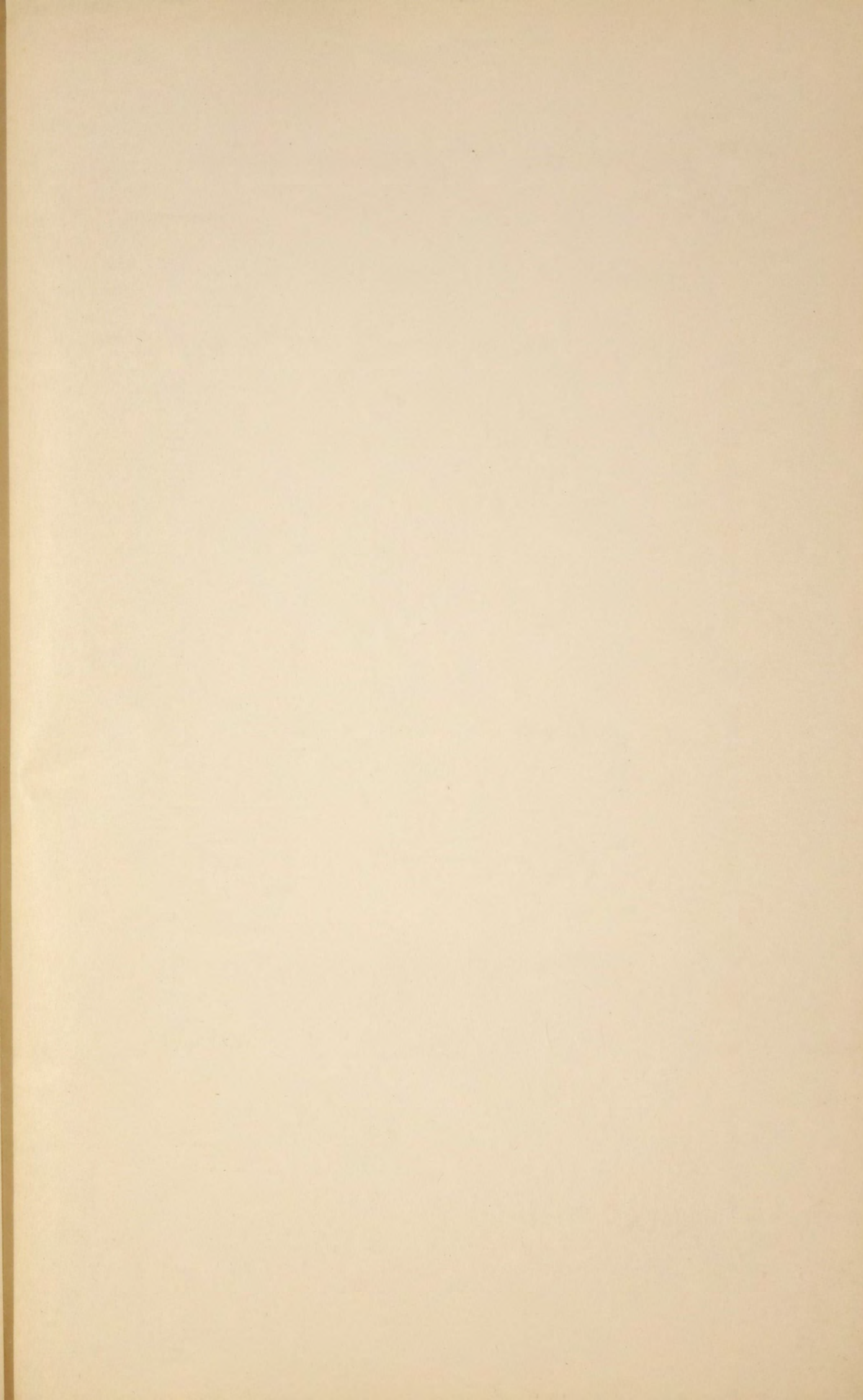















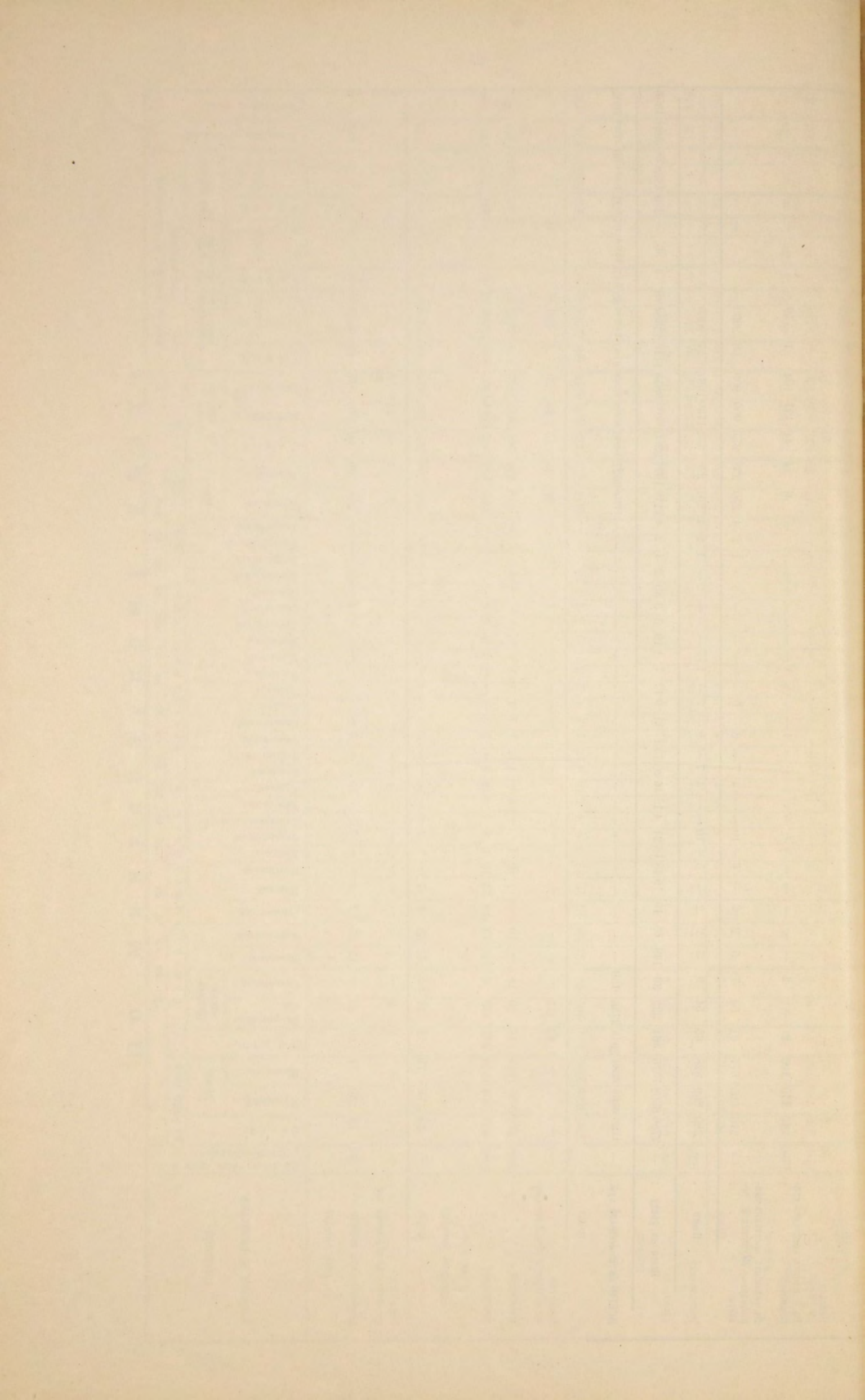



# ВЪДОМОСТЪ

о посѣвѣ и урожаѣ хлѣба въ Енисейской губерніи

*за 1900 годъ.*



НА МѢСТАХЪ ЖИТЕЛЕЙ ЕНИСЕЙСКОЙ ГУБЕРНІИ.

Красноярскаго уѣзда	—	—	—	—	—	—
Енисейскаго "	—	—	—	—	—	—
Канскаго "	—	—	—	—	—	—
Ачинскаго "	—	—	—	—	—	—
Минусинскаго "	—	—	—	—	—	—
Усинскаго Пограничнаго округа	—	—	—	—	—	—

ПОСѢЯНО.			УРОДИЛОСЯ.							
Зернаго.	Ярового.	Карто- феля.	Ржи.	Ярицы.	Пшеницы.	Ячменя.	Овса.	Гречихи.	Просо и другихъ.	Карто- феля.
Ч Е Т В Е Р Т Е Й.										
9024	72576	5595	39609	50265	51322	6089	89810	9995	1052	80190
12163	31459	3812	72022	14952	16475	3866	77355	372	—	31937
19575	109777	12711	141449	56860	90093	12196	171707	1611	3228	208486
16140	79587	6396	90235	65461	92611	11261	115021	3481	585	48946
12621	210703	9157	56224	133719	186521	22226	219106	9860	23634	74468
46	400	40	728	2619	1544	50	512	1520	1061	420
69569	504502	37711	400267	323876	438646	55688	673511	26839	29560	444447







# ВѢДОМОСТЬ

о фабрикахъ и заводахъ въ Енисейской губерніи

за 1900 годъ.







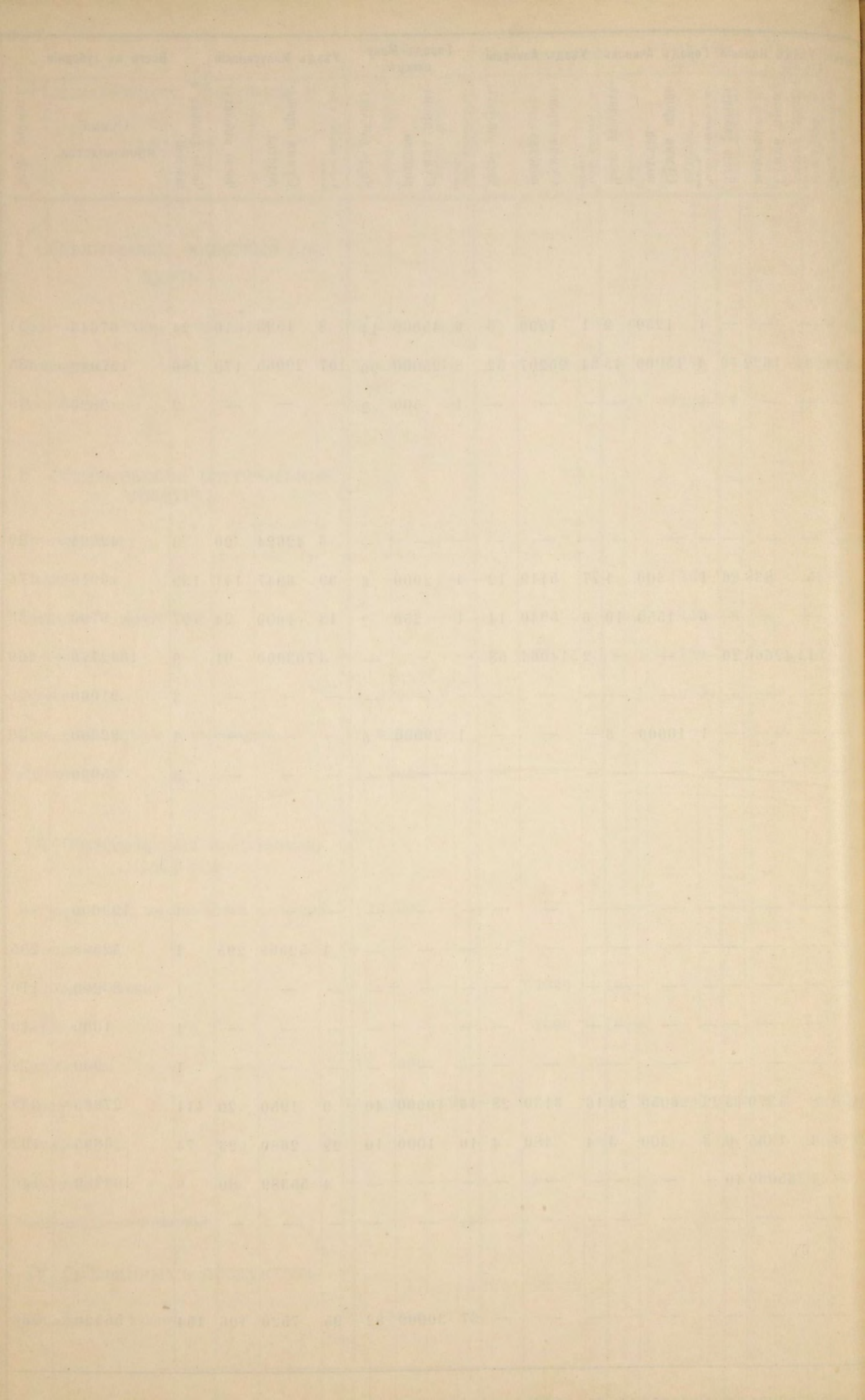



# ВЪДОМОСТЪ

о движеніи населенія въ Енисейской губерніи

за 1900 годъ.



ГОРОДА И УѢЗДЫ.

Ч И С Л О Р О Д И В Ш И Х С Я.

Число умершихъ.

При-  
быль +  
или  
убыль—

Число  
браковъ.

Законнорожденныхъ.

Незаконнорожденныхъ.

В С Е Г О.

Муж

Жен.

Об. пола.

Муж.

Жен.

Об. пола.

Муж.

Жен.

Об. пола.

Муж.

Жен.

Об. пола.

Въ гор. Красноярскѣ

—

—

—

626

650

1276

80

80

160

706

730

1436

775

601

1376

+ 60

248

„ „ Енисейскѣ

—

—

—

178

156

334

46

41

87

224

197

421

221

143

364

+ 57

79

„ „ Канскѣ —

—

—

—

159

172

331

12

9

21

171

181

352

243

136

379

— 27

42

„ „ Ачинскѣ —

—

—

—

114

98

212

10

10

20

124

108

232

80

67

147

+ 85

35

„ „ Минусинскѣ

—

—

—

222

207

429

18

24

42

240

231

471

235

175

410

+ 61

65

„ „ Туруханскѣ

—

—

—

22

32

54

2

4

6

24

36

60

11

4

15

+ 45

19

Итого въ городахъ

1321

1315

2636

168

168

336

1489

1483

2972

1565

1126

2691

+ 281

488

Въ Красноярскомъ уѣздѣ

—

—

—

1707

1645

3352

125

113

238

1832

1758

3590

1615

1331

2946

+ 644

546

„ Енисейскомъ „

—

—

—

1309

1156

2465

114

126

240

1423

1282

2705

1118

954

2072

+ 633

412

„ Канскомъ „

—

—

—

3043

2947

5990

191

209

400

3234

3156

6390

2259

2026

4285

+2105

1051

„ Ачинскомъ „

—

—

—

3264

3073

6337

202

202

404

3466

3275

6741

2891

2644

5535

+1206

1070

„ Минусинскомъ „

—

—

—

5129

5060

10189

852

793

1645

5981

5853

11834

4288

4134

8422

+3412

1380

„ Туруханскомъ краѣ

—

—

—

83

85

168

9

7

16

92

92

184

51

31

82

+ 102

51

„ Усинскомъ пограничномъ округѣ

—

—

—

46

34

80

—

2

2

46

36

82

27

23

50

+ 32

8

Итого въ уѣздахъ

14581

14000

28581

1493

1452

2945

16074

15452

31526

12249

11143

23392

+8134

4518

Всего въ губерніи

15902

15315

31217

1661

1620

3281

17563

16935

34498

13814

12269

26083

+8415

5006







# ВѢДОМОСТЬ

о поступленіи сборовъ и недоимокъ въ Енисейской губерніи

*За 1900 годъ.*







Наименованіе окладныхъ сборовъ, разрядовъ платель- щиковъ и уѣздовъ.	На 1 января 1900 года числи- лось.		Причислено.		Исключено.		За причисленіями и исключеніями при- читалось къ поступленію.			Въ счетъ платежей отчетнаго года.						Въ счетъ плате- жей будущихъ лѣтъ поступило по казначей- ствамъ своей губерніи и ис- ключено за по- ступленіемъ по казначействамъ другихъ губер- ній.		Осталось въ недоимкахъ къ 1-му января 1901 года.		Въ томъ числѣ: Отсроченн. и разсрочен- ныхъ.	Срочныхъ и оклада отч. года.	ВСЕГО (оклада и недоимки) по- ступило по казначействамъ своей губерніи за другія.	Примѣчанія.
	НЕДОИМОКЪ.										ВСЕГО		ВСЕГО		ВСЕГО								
	Отсроченныхъ и раз- сроченныхъ	Срочныхъ.	Отсроченныхъ и раз- сроченныхъ.	Срочныхъ.	Отсроченныхъ и раз- сроченныхъ.	Срочныхъ.	ВСЕГО.	Въ томъ числѣ: и разсроченныхъ.		ОКЛАДА.	Недо- имокъ.	Оклада.	Зачтено за по- ступленіемъ въ прежніе го- ды по своей и по другимъ губерніямъ.	Недо- имокъ.	Оклада.	Исключено за поступленіемъ по казначей- ствамъ другихъ губерній въ от- четномъ году.	ВСЕГО поступило, зачтено и исключено.	Недоимокъ отсроченн. и разсроч- енныхъ.	Оклада				

2. Съ прочихъ сословій: § 1 ст. 3 п. а.																						
Налого съ недвижимыхъ иму- ществъ и пени съ налога	538— 19	1945—75	—	728—87	538— 19	—	2674—62	—	2674—62	18000—	2659—53	16620—61	—	—	—	—	19280—14	—	—	1394—48	—	1394—48
<i>Губернская повинность:</i>																						
Съ крестьянъ старожиловъ	—	2313—55 <sup>3/4</sup>	—	30—36 <sup>1/2</sup>	—	—	2343—92 <sup>1/4</sup>	—	2343—92 <sup>1/4</sup>	34458—33	547—64 <sup>1/2</sup>	31639—18 <sup>3/4</sup>	—	139— 24 <sup>3/4</sup>	—	—	32326—8	—	120— 23 <sup>3/4</sup>	4476—17 <sup>1/4</sup>	—	4476—17 <sup>1/4</sup>
„ изъ ссыльныхъ	—	18765—17	—	46—30	—	871—54 <sup>3/4</sup>	17939—92 <sup>1/4</sup>	—	17939—92 <sup>1/4</sup>	407—54 <sup>3/4</sup>	975—61 <sup>1/2</sup>	305—	—	43—4 1/2	—	—	1323—66	—	—	17023—80 <sup>3/4</sup>	—	17023—80 <sup>3/4</sup>
Съ переселенц. полного оклада	—	2779—66	—	601—75	—	290—14	3091—27	—	3091—27	12806—89	1169—31 1/2	5585—89	—	12—62	—	—	6767—82 <sup>1/2</sup>	—	46—15	9130—33 <sup>1/2</sup>	—	9130—33 <sup>1/2</sup>
Половиннаго - - - -	—	383—32 <sup>3/4</sup>	—	85—7	—	143—21 <sup>1/2</sup>	325—18 <sup>1/4</sup>	—	325—18 <sup>1/4</sup>	13105—73	183—99 <sup>3/4</sup>	7631—76 1/4	—	—4 <sup>1/2</sup>	—	—	7815—80 <sup>1/2</sup>	—	76—67	5615—10 <sup>3/4</sup>	—	5615—10 <sup>3/4</sup>
Съ осѣдл. инородцевъ - -	—	20—	—	—	—	—	20—	—	20—	127—	1—50	67—	—	—17 3/4	—	—	68—67 <sup>3/4</sup>	—	—	78—32 <sup>1/4</sup>	—	78—32 <sup>1/4</sup>
Съ купцовъ и мѣщанъ, живу- щихъ въ селеніяхъ - -	—	523—30	—	—	—	29—58 <sup>1/2</sup>	493—71 <sup>1/2</sup>	—	493—71 <sup>1/2</sup>	3—	80—94 <sup>1/2</sup>	3—	—	—	—	—	83—94 <sup>1/2</sup>	—	—	412—77	—	412—77
Съ крестьянъ изъ казаковъ -	—	—	—	—	—	—	—	—	—	2910—45	—	1019—84	—	—	—	—	1019—84	—	—	1890—61	—	1890—61
Съ кочевыхъ инородцевъ -	—	65—94 <sup>1/4</sup>	—	—	—	—	65—94 <sup>1/4</sup>	—	65—94 <sup>1/4</sup>	—	1—	—	—	—	—	—	1—	—	—	64—94 <sup>1/4</sup>	—	64—94 <sup>1/4</sup>
Съ поселенц. полного оклада	—	20029—31	—	1578—58 <sup>1/2</sup>	—	1781—78 <sup>1/2</sup>	19826—11	—	19826—11	2444—22	3162—26 3/4	2354—96	—	89—26	—	—	5606—48 <sup>3/4</sup>	—	14—93 1/4	16663—84 <sup>1/4</sup>	—	16663—84 <sup>1/4</sup>
Съ удобныхъ земель, принадле- жащихъ сельскимъ общест- вамъ - - - - -	—	19294—81 <sup>1/2</sup>	—	—	—	—	19294—81 <sup>1/2</sup>	—	19294—81 <sup>1/2</sup>	245907—49	15241—20 1/4	189818— 76 <sup>3/4</sup>	—	169— 72	—	—	205229—69	—	288— 88	59972—61 <sup>1/3</sup>	—	59972—61 <sup>1/2</sup>
Съ казенныхъ земель и лѣсовъ по 2% съ валовой ихъ до- ходности по губерніи -	—	—	—	3949—62	—	—	3949—62	—	3949—62	—	—	—	—	—	—	—	—	—	—	3949—62	—	3949—62
<i>Съ прочихъ сословій.</i>																						
Съ мѣщанъ городовъ - -	—	13921—90 <sup>1/4</sup>	—	155—36 <sup>1/2</sup>	—	826—18 <sup>3/4</sup>	13251—8	—	13251—8	—	7823—81 1/4	—	—	—	—	—	7823—81 <sup>1/4</sup>	—	2197— 60 <sup>3/4</sup>	5427—26 <sup>3/4</sup>	—	5427—26 <sup>3/4</sup>
Съ удобныхъ земель, принадле- жащихъ городамъ - -	—	—	—	—	—	—	—	—	—	3021—86	—	1689—97	—	—	—	—	1689—97	—	—	1331—89	—	1331—89
50% сбора съ налога недви- мыхъ имуществъ городовъ	—	529—1 <sup>1/2</sup>	—	—	—	—	529—1 <sup>1/2</sup>	—	529—1 <sup>1/2</sup>	9000—	523—38 <sup>1/2</sup>	8270—74	—	—	—	—	8794—12 <sup>1/2</sup>	—	—	734—89	—	734—89
Пени съ 50% сбора - -	—	—	—	64—24 <sup>1/2</sup>	—	—	64—24 <sup>1/2</sup>	—	64—24 <sup>1/2</sup>	—	64—24 <sup>1/2</sup>	—	—	—	—	—	64—24 <sup>1/2</sup>	—	—	—	—	—
Итого - - - - -	—	78626—	—	6511—30	—	3942—46	81194—84	—	81194—84	324192—51	29774—93	248386— 11 <sup>3/4</sup>	—	454— 11 <sup>1/2</sup>	—	—	278615—16 <sup>1/4</sup>	—	2744— 47 <sup>3/4</sup>	126772—19 <sup>1/4</sup>	—	126772—19 <sup>1/4</sup>
<i>Частная повинность.</i>																						
Съ крестьянъ старожиловъ	—	1360—21 <sup>1/4</sup>	—	1—81	—	—2 <sup>1/2</sup>	1361—99 <sup>3/4</sup>	—	1361—99 <sup>3/4</sup>	—	90—85	—	—	—	—	—	90—85	—	—	1271—14 <sup>3/4</sup>	—	1271—14 <sup>3/4</sup>
„ изъ ссыльныхъ -	—	2336—40 <sup>3/4</sup>	—	—95	—	60—23 <sup>1/2</sup>	2277—12 <sup>1/4</sup>	—	2277—12 <sup>1/4</sup>	—	12—64 <sup>1/2</sup>	—	—	—	—	—	12—64 <sup>1/2</sup>	—	—	2264—47 <sup>3/4</sup>	—	2264—47 <sup>3/4</sup>
„ изъ казаковъ -	—	—70 <sup>1/2</sup>	—	—	—	—70 <sup>1/2</sup>	—	—	—	—	—	—	—	—	—	—	—	—	—	—	—	—
„ изъ переселенц.	—	—	—	—	—	—	—	—	—	—	—	—	—	—	—	—	—	—	—	—	—	—
Половиннаго оклада - -	—	1—13	—	—1 <sup>1/2</sup>	—	—	1—14 <sup>1/2</sup>	—	1—14 <sup>1/2</sup>	—	—1 <sup>1/2</sup>	—	—	—	—	—	—1 <sup>1/2</sup>	—	—	1—13	—	1—13
Съ купцовъ и мѣщанъ, живу- щихъ въ селеніяхъ - -	—	130—14 <sup>1/4</sup>	—	—	—	8—33	121—81 <sup>1/4</sup>	—	121—81 <sup>1/4</sup>	—	22—2 <sup>1/2</sup>	—	—	—	—	—	22—2 <sup>1/2</sup>	—	—	99—78 <sup>3/4</sup>	—	99—78 <sup>3/4</sup>
Съ кочевыхъ инородцевъ -	—	1—14	—	—	—	—	1—14	—	1—14	—	—	—	—	—	—	—	—	—	—	1—14	—	1—14
Изъ переселенц. полн. оклада	—	1005—11 <sup>1/2</sup>	—	40—63 <sup>1/4</sup>	—	67—19 <sup>3/4</sup>	978—55	—	978—55	—	68—12 <sup>1/2</sup>	—	—	—	—	—	68—12 <sup>1/2</sup>	—	—	910—42 <sup>1/2</sup>	—	910—42 <sup>1/2</sup>
Итого - - - - -	—	4834—85 <sup>1/4</sup>	—	43—40 <sup>3/4</sup>	—	136—49 <sup>1/4</sup>	4741—76 <sup>3/4</sup>	—	4741—76 <sup>3/4</sup>	—	193—66	—	—	—	—	—	193—66	—	—	4548—10 <sup>3/4</sup>	—	4548—10 <sup>3/4</sup>
Ясачнаго сбора съ кочевыхъ и бродячихъ инородцевъ въ уѣздахъ - - - - -	—	3564—97	—	—	—	581—87	2983—10	—	2983—10	2536—10	115—38	649—1	—	545— 17	—	—	1309—56	—	672— 10	4209—64	—	4209—64
Пожарнаго капитала - -	—	527—72	—	12—65	—	22—16	518—21	—	518—21	—	2—98	—	—	—	—	—	2—98	—	—	515—23	—	515—23
<i>Экономическаго капитала.</i>																						
Съ поселенцевъ полного и по- ловиннаго окладовъ - -	—	2664—23 <sup>3/4</sup>	—	323—11 <sup>1/4</sup>	—	342—40 <sup>3/4</sup>	2644—94 <sup>1/4</sup>	—	2644—94 <sup>1/4</sup>	2055—75	643—57 <sup>1/2</sup>	870—28	—	41—74 1/2	—	—	1555—60	—	17—61	3145—9 <sup>1/4</sup>	—	3145—9 <sup>1/4</sup>
Всего по губерніи - -	20101 —68 <sup>1/2</sup>	236666—1 <sup>1/2</sup>	—	14931—77 <sup>3/4</sup>	6862— 79 <sup>3/4</sup>	7930—47	256906—21	—	13238 —88 <sup>3/4</sup>	243667—32 <sup>1/4</sup>	728437—8	96515—25 1/2	572562— 21 <sup>3/4</sup>	—	2886— 16	—	671463—63 <sup>1/4</sup>	—	4107— 85 <sup>3/4</sup>	313879—65 <sup>1/4</sup>	13238—88 <sup>3/4</sup>	300640—76 <sup>1/2</sup>



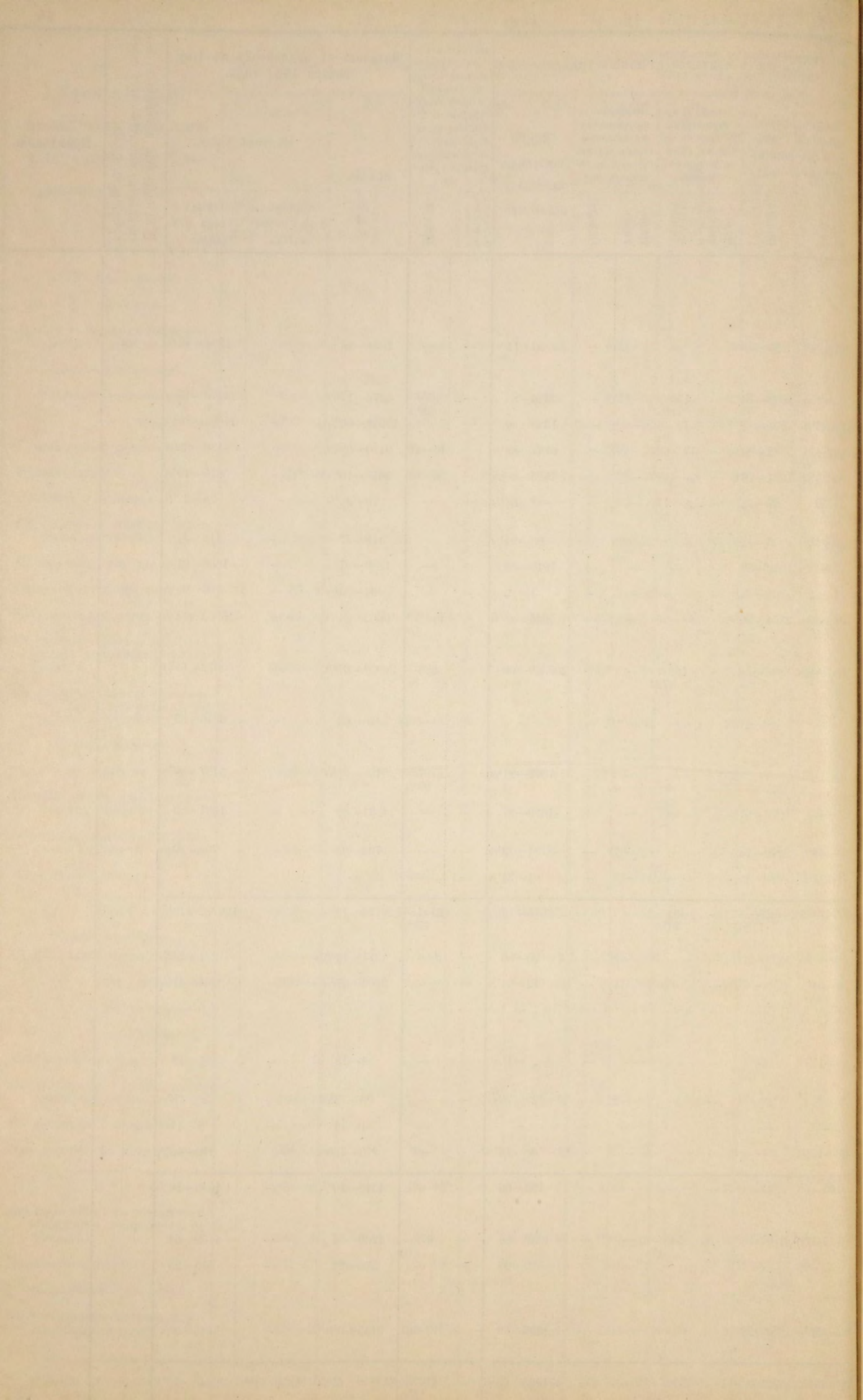







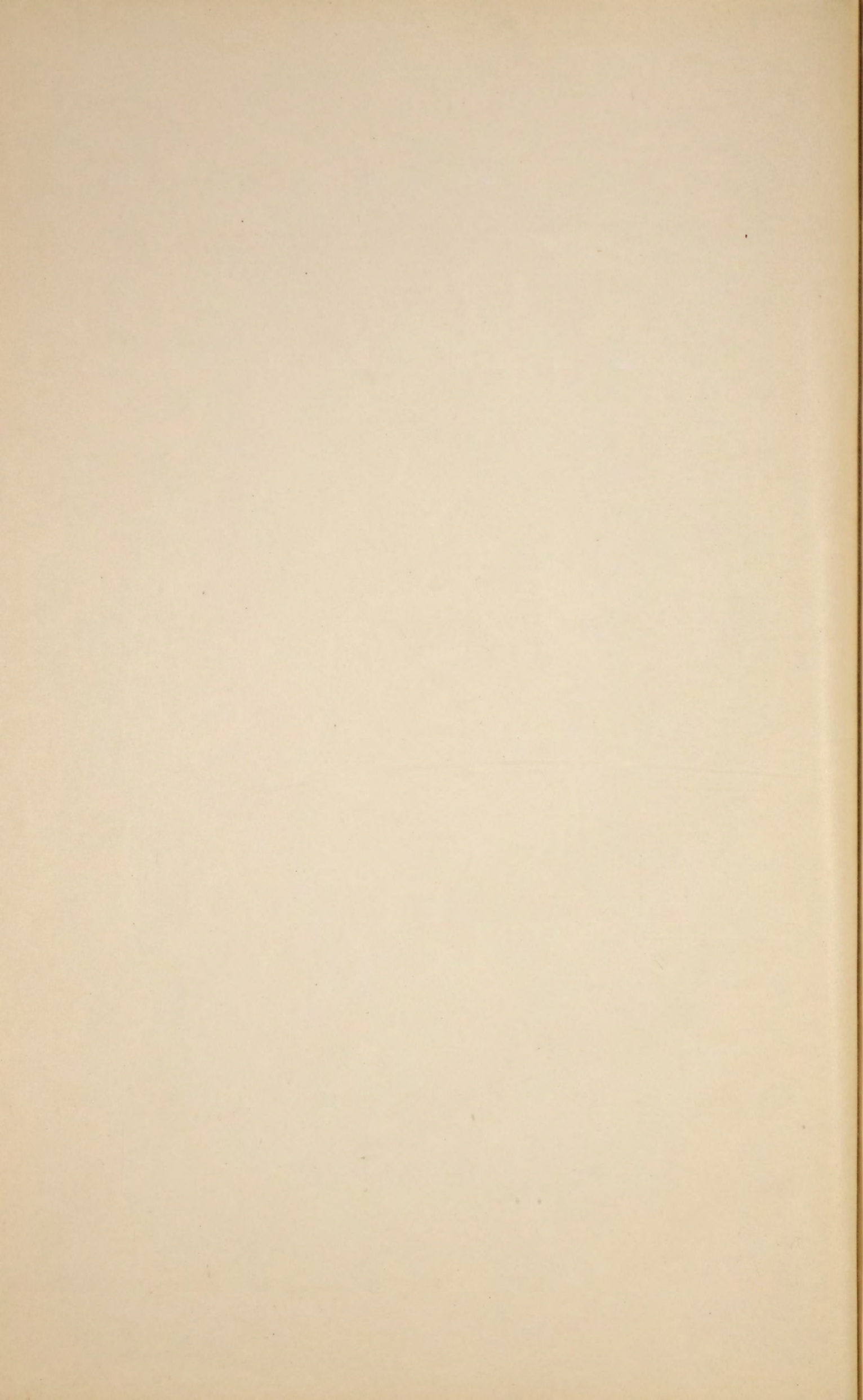



# ВЪ ДОМОСТЪ

о числѣ и родѣ преступленій по Енисейской губерніи

*За 1900 годъ.*











Наименованіе преступленій.	Число преступленій.	ВЪ Т О М Ъ Ч И С Л Ъ.										ВОЗРАСТЪ ПРЕСТУПНИКОВЪ.																											
		Число осужденныхъ.		Дворянъ потомственныхъ.		Дворянъ личныхъ.		Потомствен. гражданъ и купцовъ.		Духовнаго званія.		Мѣщанъ.		Крестьянъ.		Военныхъ.	Иногородцевъ.	Иностранцевъ поданныхъ.	Поселенцевъ.	Сс. каторжныхъ.	Ниже 17 лѣтъ.	17—20		21—30		31—40		41—50		51—60		Свыше 60 лѣтъ.							
		м.	ж.	м.	ж.	м.	ж.	м.	ж.	м.	ж.	м.	ж.	м.	ж.							м.	ж.	м.	ж.	м.	ж.	м.	ж.	м.	ж.		м.	ж.	м.	ж.			
О нарушеніи правилъ осторожности отъ пожаровъ 88—98 - - - -	270	219	15	2	—	—	1	—	—	—	13	2	164	1	—	4	—	—	33	—	—	—	6	—	9	—	65	7	63	3	48	4	20	1	8				
О нарушеніи уставовъ почтоваго и телеграфнаго 99—101 - - - -	2	1	—	—	—	—	—	—	—	—	—	—	1	—	—	—	—	—	—	—	—	—	—	—	—	—	—	—	—	—	—	—	—	—					
О проступкахъ противъ народнаго здравія 102—116 - - - -	66	56	10	1	—	—	—	1	—	—	15	—	33	—	—	2	—	—	5	1	—	—	—	—	—	16	5	19	2	10	2	8	1	3					
О порядкахъ противъ личной безопасности 117—129 - - - -	112	96	7	2	—	4	—	4	—	—	28	7	44	2	—	2	—	2	8	—	—	2	—	8	—	24	3	37	2	8	—	11	2	6					
Объ оскорбленіи чести 130—138 - - - -	471	269	64	4	—	1	4	2	—	1	126	30	112	1	—	3	—	—	20	3	—	—	—	—	23	2	78	25	85	24	54	9	23	2	6				
Объ угрозахъ и насиліи 139—142 - - - -	333	207	28	1	—	—	2	—	1	—	79	13	82	1	—	5	—	—	39	1	—	—	—	—	11	2	65	10	67	11	39	5	19	—	6				
О самовольномъ пользованіи чужимъ имуществомъ и поврежденіи онаго 145—153 - - - -	81	55	6	—	—	1	—	—	—	—	10	2	33	1	—	4	—	—	6	—	—	—	—	—	7	—	13	1	15	1	13	2	2	2	5				
О похищеніи и поврежденіи чужого лѣса 154—168 - - - -	234	240	1	—	—	—	—	—	2	—	23	—	194	—	—	10	1	—	10	—	—	—	—	—	34	—	56	—	65	—	44	1	30	—	11				
О кражѣ 169—172 - - - -	1593	737	63	—	—	—	—	1	—	—	83	4	383	—	1	24	—	—	244	4	1	—	10	2	56	12	204	18	228	23	144	7	65	1	30				
О мошенничествѣ, обманахъ и присвоеніи чужого имущества 173—181 - - - -	175	135	13	—	—	—	—	—	—	—	28	—	72	—	—	—	—	—	35	—	—	—	3	—	12	—	28	4	49	4	28	2	9	3	6				
Итого по мировому уставу -	5342	3698	407	14	1	17	7	23	9	6	1	807	148	1872	21	15	3	59	2	2	—	1193	18	1	—	26	2	236	32	1023	109	1166	152	792	79	334	26	121	7
О побѣгахъ ссыльно-поселенцевъ и ссыльно-каторжныхъ въ Сибири ст. 445 Уст. о ссыльн. -	40	40	—	—	—	—	—	—	—	—	—	—	—	—	—	—	—	—	39	—	1	—	—	—	2	—	4	—	23	—	12	—	1	—	—	—			
<b>ВСЕГО - - -</b>	<b>6433</b>	<b>4663</b>	<b>533</b>	<b>18</b>	<b>1</b>	<b>24</b>	<b>7</b>	<b>32</b>	<b>9</b>	<b>6</b>	<b>1</b>	<b>970</b>	<b>172</b>	<b>2266</b>	<b>29</b>	<b>26</b>	<b>3</b>	<b>67</b>	<b>16</b>	<b>5</b>	<b>—</b>	<b>1232</b>	<b>28</b>	<b>3</b>	<b>—</b>	<b>29</b>	<b>2</b>	<b>280</b>	<b>48</b>	<b>1331</b>	<b>147</b>	<b>1503</b>	<b>187</b>	<b>965</b>	<b>102</b>	<b>404</b>	<b>39</b>	<b>151</b>	<b>8</b>



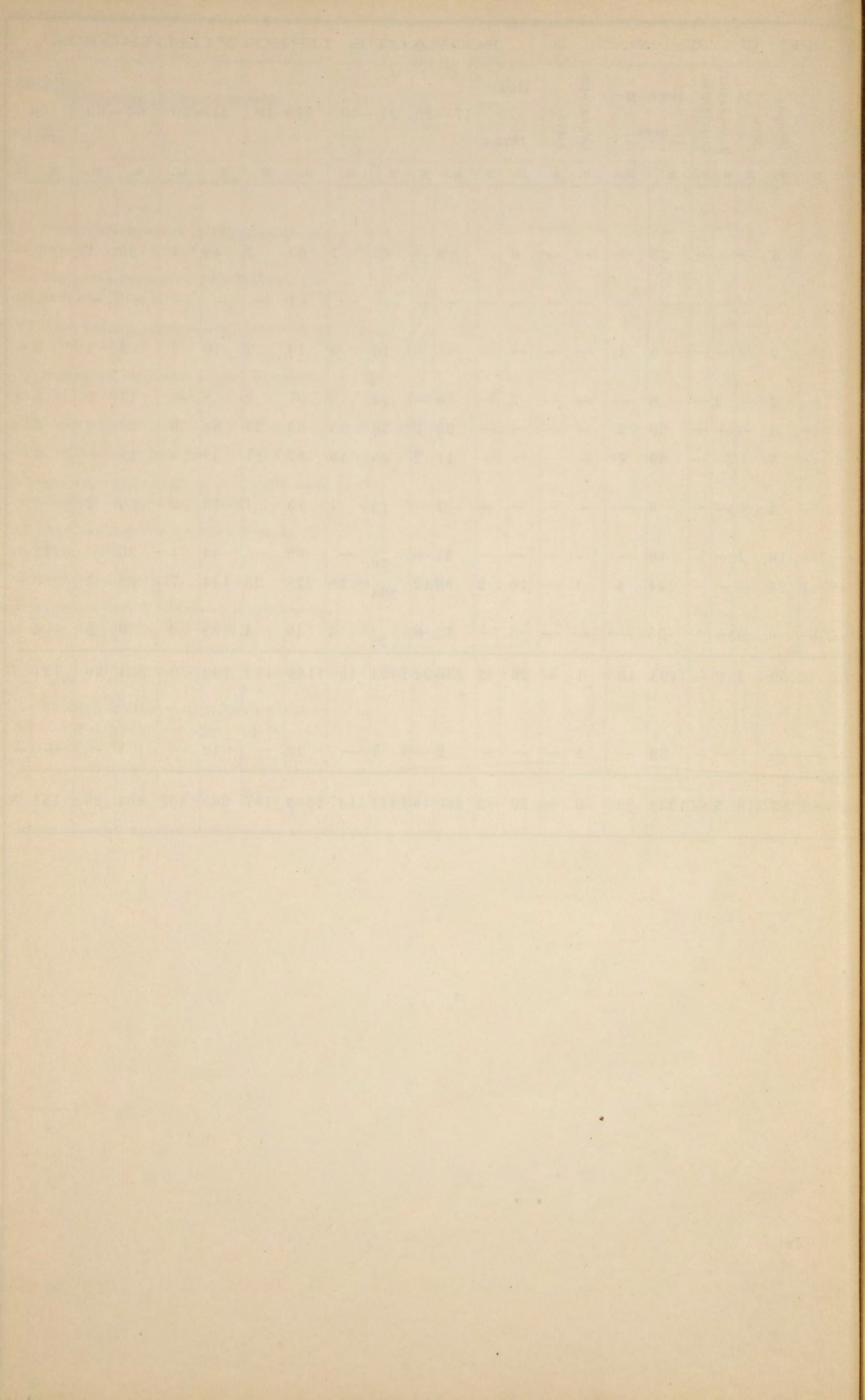



# ВЪДОМОСТЬ

## О ПОЖАРАХЪ ВЪ ЕНИСЕЙСКОЙ ГУБЕРНІИ

за 1900 годъ.

(Съ приложеніемъ свѣдѣній о состояніи пожарной части).



ГОРОДА И УЪЗДЫ.

	Въ зимніе мѣсяцы.			Въ весенніе мѣсяцы.			Въ лѣтніе мѣсяцы.	Въ осенніе мѣсяцы.			Всего въ годъ.			Причина пожаровъ.									
	Число пожаровъ.	Число погорѣвшихъ дворовъ.	Сумма убытковъ.	Число пожаровъ.	Число погорѣвшихъ дворовъ.	Сумма убытковъ.		Число пожаровъ.	Число погорѣвшихъ дворовъ.	Сумма убытковъ.	Число пожаровъ.	Число погорѣвшихъ дворовъ.	Сумма убытковъ.	Отъ дурнаго устройства печей и трубъ.	Отъ неосторожности.	Отъ поджога.	Отъ другихъ причинъ.						
Въ гор. Красноярскѣ	—	—	—	16	1	2440	5	—	2615	7	1	2420	7	—	875	35	2	8350	10	19	6	—	
„ уѣздѣ его	—	—	—	34	30	2461	10	37	15896	1	8	444	16	10	1111	71	85	19912	8	16	8	39	
„ гор. Енисейскѣ	—	—	—	5	—	25	—	—	—	—	—	2	—	15	7	—	40	—	6	1	—		
„ уѣздѣ его	—	—	—	42	19	591	8	3	1010	0	3	260	13	3	297	73	28	2158	3	29	2	39	
„ гор. Канскѣ	—	—	—	1	1	100	1	1	120	1	3	6000	1	1	1200	4	6	47420	—	—	—	4	
„ уѣздѣ его	—	—	—	17	11	2498	31	37	12540—25	5	22	5392	19	14	3877	82	84	24307—25	2	13	27	40	
„ гор. Ачинскѣ	—	—	—	3	3	195	3	10	2855	2	2	150	—	—	—	8	15	3200	2	3	3	—	
„ уѣздѣ его	—	—	—	20	20	1374	43	95	19588	3	13	1405	15	29	5253	91	157	27620	8	37	6	40	
„ гор. Минусинскѣ	—	—	—	—	—	—	—	—	—	—	—	—	1	1	100	1	1	100	—	—	1	—	
„ уѣздѣ его	—	—	—	64	64	1048	37	40	3812	5	15	5093	22	25	4803	138	144	14756	1	108	3	26	
„ Усинскомъ пограничномъ округѣ	—	—	—	—	—	—	—	—	—	—	—	—	—	—	—	—	—	—	—	—	—	—	
„ Туруханскомъ краѣ	—	—	—	—	—	—	—	—	—	—	—	—	—	—	—	—	—	—	—	—	—	—	
ИТОГО .	202	149	10732	138	223	58436—25	74	67	21164	96	83	17531	510	522	107863—25	34	231	57	188				

Въ числѣ пожаровъ было нѣсколько несчастныхъ случаевъ съ хлѣбомъ въ овинахъ и надворными постройками.



# ВЪЩОМОСТЬ

о состояніи пожарной части въ городахъ губерніи.

Города.	Брандмейстеровъ.	Рабочихъ.	Лошадей.	Машииъ.	Гидропумпъ.	Дрогъ.			Бочекъ.	Ухватовъ.	Багровъ.	Паровиковъ.	Колодцевъ.	Щитовъ.	Лѣстницъ.	Ломовъ.	Топоровъ.	Кайлъ.	Желѣзныхъ лопатъ.	Фонарей.	Машинныхъ рукавовъ.	Лѣстницъ (кошки).	Ведеръ.	Что стоитъ со- держаніе въ годъ.		
						Лѣтнихъ.	Зимнихъ.	Для возки инстру- ментъ.																Руб.	Коп.	
Красноярскъ - -	-	133	37	5	-	18	11	-	10	2	18	-	2	18	4	9	20	6	-	8	3	4	-	18406	14	
Енисейскъ - -	-	-	15	19	8	1	16	16	2	6	4	18	1	-	8	8	10	50	2	2	3	13	-	10	6159	31
Канскъ - - -	-	-	13	14	4	-	20	13	-	18	-	18	-	11	2	-	6	-	-	-	-	-	-	6	3644	63
Ачивскъ - - -	-	-	11	16	4	-	10	9	2	7	2	15	2	-	6	2	3	10	-	2	4	7	1	4	2529	98
Минусинскъ - -	-	-	12	17	8	-	17	10	7	7	-	23	-	11	4	5	7	2	1	-	-	-	6	3991	41	
ИТОГО . .		184	103	29		181	59	4	48	8	92	3	2	54	20	27	93	10	5	15	23	5	26	34731	47	



ГОРОДА И УЕЗДЫ

# ВѢДОМОСТЬ

о насильственныхъ и случайныхъ смертяхъ въ Енисейской губерніи

за 1900 годъ.







REPORT ON THE PROGRESS OF THE WORK

No.	Date	Name	Age	Sex	Profession	Education	Marital Status	Religion	Political Party	Social Class	Income	Assets	Liabilities	Total	Family		Neighbors		Community	
															Spouse	Children	Spouse	Children	Spouse	Children
1	1910	John	35	M	Farmer	High School	Married	Protestant	Republican	Lower Middle	\$1200	\$500	\$200	\$1500	1	2	1	1	1	1
2	1910	Mary	32	F	Homemaker	High School	Married	Protestant	Republican	Lower Middle	\$1200	\$500	\$200	\$1500	1	2	1	1	1	1
3	1910	Robert	28	M	Teacher	College	Married	Protestant	Republican	Upper Middle	\$2500	\$1000	\$500	\$3000	1	1	1	1	1	1
4	1910	Elizabeth	25	F	Teacher	College	Married	Protestant	Republican	Upper Middle	\$2500	\$1000	\$500	\$3000	1	1	1	1	1	1
5	1910	William	40	M	Businessman	College	Married	Protestant	Republican	Upper Middle	\$3500	\$1500	\$750	\$4250	1	2	1	1	1	1
6	1910	Anna	38	F	Businesswoman	College	Married	Protestant	Republican	Upper Middle	\$3500	\$1500	\$750	\$4250	1	2	1	1	1	1
7	1910	Charles	30	M	Engineer	College	Married	Protestant	Republican	Upper Middle	\$3000	\$1200	\$600	\$3600	1	1	1	1	1	1
8	1910	Elizabeth	28	F	Engineer's Wife	College	Married	Protestant	Republican	Upper Middle	\$3000	\$1200	\$600	\$3600	1	1	1	1	1	1
9	1910	Thomas	25	M	Student	College	Single	Protestant	Republican	Lower Middle	\$800	\$300	\$150	\$1100	1	0	1	1	1	1
10	1910	Mary	22	F	Student	College	Single	Protestant	Republican	Lower Middle	\$800	\$300	\$150	\$1100	1	0	1	1	1	1
11	1910	John	18	M	Student	High School	Single	Protestant	Republican	Lower Middle	\$600	\$200	\$100	\$800	1	0	1	1	1	1
12	1910	Mary	15	F	Student	High School	Single	Protestant	Republican	Lower Middle	\$600	\$200	\$100	\$800	1	0	1	1	1	1
13	1910	Robert	12	M	Student	Elementary	Single	Protestant	Republican	Lower Middle	\$600	\$200	\$100	\$800	1	0	1	1	1	1
14	1910	Elizabeth	10	F	Student	Elementary	Single	Protestant	Republican	Lower Middle	\$600	\$200	\$100	\$800	1	0	1	1	1	1
15	1910	William	8	M	Student	Elementary	Single	Protestant	Republican	Lower Middle	\$600	\$200	\$100	\$800	1	0	1	1	1	1
16	1910	Anna	6	F	Student	Elementary	Single	Protestant	Republican	Lower Middle	\$600	\$200	\$100	\$800	1	0	1	1	1	1
17	1910	Charles	4	M	Student	Elementary	Single	Protestant	Republican	Lower Middle	\$600	\$200	\$100	\$800	1	0	1	1	1	1
18	1910	Elizabeth	2	F	Student	Elementary	Single	Protestant	Republican	Lower Middle	\$600	\$200	\$100	\$800	1	0	1	1	1	1
19	1910	Thomas	1	M	Student	Elementary	Single	Protestant	Republican	Lower Middle	\$600	\$200	\$100	\$800	1	0	1	1	1	1
20	1910	Mary	1	F	Student	Elementary	Single	Protestant	Republican	Lower Middle	\$600	\$200	\$100	\$800	1	0	1	1	1	1



# ВѢДОМОСТЬ

о числѣ учебныхъ заведеній и учащихся въ Енисейской губерніи

*За 1900 годъ.*



# НАЗВАНІЕ УЧЕБНЫХЪ ЗАВЕДЕНІЙ.

НАЗВАНІЕ УЧЕБНЫХЪ ЗАВЕДЕНІЙ.	Въ губернномъ уѣздѣ.			Въ уѣздныхъ городахъ.			Въ уѣздахъ.			ВСЕГО ВЪ ГУБЕРНІИ.						
	Число учебныхъ заведеній.	Число учащихся.		Число учебныхъ заведеній.	Число учащихся.		Число учебныхъ заведеній.	Число учащихся.		Число учебныхъ заведеній.	Число учащихся.					
		М.	Ж.		М.	Ж.		М.	Ж.		М.	Ж.	Обоего пола.			
Мужская классическая гимназія	—	—	—	1	285	—	—	—	—	—	—	1	285	—	285	
„ шестиклассная прогимназія	—	—	—	—	—	—	1	103	—	—	—	1	103	—	103	
Женская гимназія	—	—	—	1	—	426	1	—	141	—	—	2	—	567	567	
„ прогимназія	—	—	—	—	—	—	2	—	271	—	—	2	—	271	271	
Учительская семинарія	—	—	—	1	64	—	—	—	—	—	—	1	64	—	64	
При ней начальная школа	—	—	—	1	50	—	—	—	—	—	—	1	50	—	50	
Духовная семинарія	—	—	—	1	81	—	—	—	—	—	—	1	81	—	81	
Техническое желѣзнодорожное училище	—	—	—	1	78	—	—	—	—	—	—	1	78	—	78	
Городскія 3-хъ классныя училища	—	—	—	1	164	—	4	638	—	—	—	5	802	—	802	
„ 2-хъ „ „	—	—	—	—	—	—	1	120	—	2	174	61	294	61	355	
Одноклассныя приходскія городскія училища	—	—	—	9	398	87	18	809	389	—	—	27	1207	476	1683	
Начальныя 2-хъ классныя училища	—	—	—	1	129	49	—	—	—	3	227	69	356	118	474	
„ одноклассныя приходскія сельскія	—	—	—	—	—	—	—	—	—	71	2352	977	71	2352	977	
Духовное училище	—	—	—	1	148	—	—	—	—	—	—	1	148	—	148	
Епархіальное женское училище	—	—	—	1	—	102	—	—	—	—	—	1	—	102	102	
Начальное женское училище	—	—	—	1	—	50	—	—	—	—	—	1	—	—	50	
Владимірскій дѣтскій пріютъ	—	—	—	1	—	49	—	—	—	—	—	1	—	49	49	
Щеголевское ремесленное 2-хъ классное училище	—	—	—	1	65	—	—	—	—	—	—	1	65	—	65	
Церковно-приходскія школы	—	—	—	1	26	7	—	—	—	125	2820	1380	126	2846	1387	
Школы грамотности	—	—	—	—	—	—	—	—	—	53	875	349	53	875	349	
Пріютъ арестантскихъ дѣтей	—	—	—	1	26	7	—	—	—	—	—	1	26	7	33	
Александровскій домъ призрѣнія бѣдныхъ дѣтей	—	—	—	—	—	—	1	20	—	—	—	1	20	—	20	
Училище при сиропитательномъ домѣ Щеголевой	—	—	—	1	—	8	—	—	—	—	—	1	—	8	8	
Частныя школы	—	—	—	1	—	18	1	—	23	—	—	2	—	41	41	
<b>И Т О Г О.</b>	—	—	—	26	1514	803	29	1690	824	254	6448	2836	309	9652	4358	14010











