

A 911/57

Ольга
Троцкий-муж-
нин
1900.

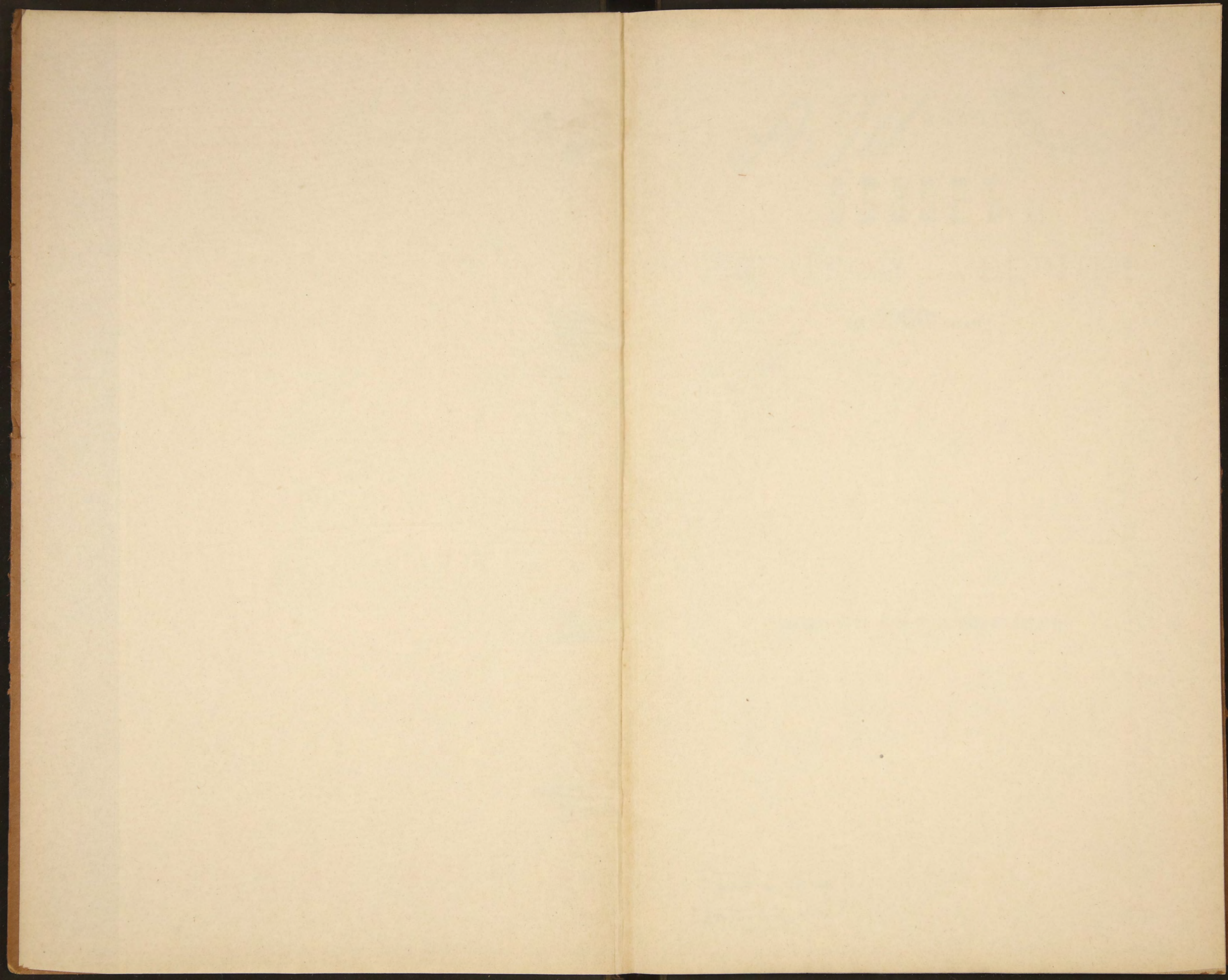

A. 911



ОБЗОРЪ

ПЛОЦКОЙ ГУБЕРНІИ

ЗА 1900 ГОДЪ.

~~*21668.*~~
P.

(Приложеніе къ Всеподданнѣйшему отчету).

Библиотека ИВФ СССР

39

✓

028025

ПЛОДКОН ТАВЕРНИН

1800 год

Типографія Губернскаго Правленія.

80628

Издательство Губернскаго Правленія



О Г Л А В Л Е Н І Е.

I. Пространство губерніи, естественныя и производительныя силы ея и экономическая дѣятельность населенія.

а) Земледѣліе	стран.	1
б) Обеспеченіе народнаго продовольствія	"	8
в) Промыслы сельскаго и городскаго населенія	"	8
г) Промышленность фабричная и заводская	"	9
д) Торговля	"	11
е) Движеніе населенія	"	13

II. Подати и повинности.

а) Окладные сборы	"	16
б) Государственные и губернскіе сборы	"	16
в) Городскіе доходы и расходы	"	23
г) Акцизные сборы	"	25
д) Отправленіе натуральныхъ повинностей въ Плоцкой губерніи	"	29

III. Общественное благоустройство и благочиніе.

а) Казенныя и общественныя зданія	"	34
б) Дороги, мосты и перевозки	"	38
в) Почты и телеграфы	"	43
г) Народная нравственность	"	45
д) Арестанты, мѣста заключенія и этапы	"	45
е) Пожары	"	50
ж) Разныя происшествія и народныя бѣдствія	"	50

IV. Народное здравіе и общественное призрѣніе.

а) Врачи и аптеки	"	51
б) Эпидеміи	"	55
в) Эпизоотіи	"	56
г) Больницы	"	58
д) Богадѣльни и пріюты	"	62
е) Плоцкое благотворительное общество	"	63
ж) Плоцкое Православное Попечительство	"	66
з) Рыпинское Православное Попечительство	"	67

V. Народное просвѣщеніе.

а) Учебныя заведенія и общее положеніе народнаго образованія	стран.	69
б) Библіотеки, книжныя лавки, типографіи и проч.	”	85

VI. Крестыянское дѣло.

О ходѣ дѣлъ по добровольнымъ сдѣлкамъ	”	88
По опредѣленію крестыянскихъ сервитутовъ	”	89
О лѣсномъ хозяйствѣ	”	93
По разверстанію земель и раздѣлу общихъ пастбищъ	”	95
О числѣ гминъ	”	96
О числѣ дѣлъ, возбужденныхъ комиссарами на основаніи Высочайшаго повелѣнія 6-го августа 1876 года	”	96
Судо-сберегательныя кассы	”	97
Межевое дѣло	”	98

Вѣдомость о состояніи римско-католической церкви	”	100
--	---	-----

В Ъ Д О М О С Т И:

О посѣвѣ и урожаѣ хлѣба	№	1
” фабрикахъ и заводахъ	”	2
” движеніи всего населенія	”	3
” непостояннаго населенія	”	3—а
” поступленіи сборовъ	”	4
” распредѣленіи недоимокъ по городамъ и уѣздамъ	”	4—а
” доходахъ и расходахъ городовъ	”	4—б
” числѣ и родѣ преступленій	”	5
” пожарахъ	”	6
” насильственныхъ и случайныхъ смертяхъ	”	7
” числѣ учебныхъ заведеній и учащихся	”	8
” движеніи и количествѣ постояннаго населенія	лит.	А
” ” ” непостояннаго населенія	”	Б
” распредѣленіи всего населенія по вѣроисповѣданіямъ	”	В
” ” непостояннаго населенія по вѣроисповѣданіямъ	”	Г
” ” всего населенія по сословіямъ	”	Д
” ” непостояннаго населенія по сословіямъ	”	Е

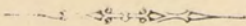



ОБЗОРЪ ПЛОЦКОЙ ГУБЕРНІИ

ЗА 1900 ГОДЪ.

I

Пространство губерніи, естественныя и производительныя силы ея и экономическая дѣятельность населенія.

Плоцкая губернія занимаетъ 870,662¹/₄ десятины, или 8,359,716 квадратныхъ верстѣ. Почва земли суглинистая, мѣстами супесчаная, но годная для воздѣлыванія хлѣбныхъ продуктовъ. При хорошемъ удобреніи производитъ доброкачественную пшеницу. Земледѣліе служитъ преимущественнымъ занятіемъ населенія, обеспечивающимъ его существованіе.

а) Земледѣліе.

(Прилагается вѣдомость № 1).

Земледѣльческій 1899/1900 г. начался при благопріятныхъ атмосферическихъ условіяхъ; работы по приготовленію полей подъ озимые посѣвы хлѣбовъ осенью 1899 года были произведены своевременно и всходы были хороши. Зима, наступившая въ концѣ ноября мѣсяца, послѣ продолжительной теплой и сухой осени, была малоснѣжная съ небольшими

морозами; такъ что озимые посѣвы сохранились хорошо. Весенніе холода, продолжавшіеся до конца апрѣля мѣсяца, нѣсколько помѣшали успѣшному произрастанію озимыхъ хлѣбовъ и задержали посѣвы яровыхъ. Но въ послѣдующее время наступившая теплая погода и перепадавшіе дожди въ общемъ благопріятствовали произрастанію хлѣбовъ и травъ. При этихъ условіяхъ урожай какъ озимыхъ, такъ и яровыхъ хлѣбовъ, а равно травъ и корнеплодовъ, получился удовлетворительный. Перепашки озимыхъ посѣвовъ подъ яровые были лишь въ нѣкоторыхъ низменныхъ мѣстностяхъ Липновскаго и Плоцкаго уѣздовъ, на пространствѣ до 170 десятинъ. Градобитіями причинено убытка въ Рыпинскомъ, Серпецкомъ, Млавскомъ, Праснышскомъ и Липновскомъ уѣздахъ всего на сумму 39,140 руб. Вредныхъ для растительности насѣкомыхъ не появлялось.

Въ 1899/1900 годахъ засѣяно хлѣба:

Озимаго	241,082	четверти.
Яроваго	161,548	»
Картофеля	506,885	»

Урожай хлѣба въ зернахъ оказался слѣдующій: ржи 6, озимой пшеницы $6\frac{1}{3}$, яровой пшеницы $9\frac{4}{5}$, ячменя $5\frac{1}{2}$, овса $5\frac{1}{3}$, гречи $4\frac{1}{3}$, проса $7\frac{1}{3}$ и картофеля $4\frac{3}{4}$.

Затѣмъ собрано хлѣба:

Озимаго	1,471,447	четвертей.
Яроваго	907,945	»
Картофеля	2,456,160	»

Сравнительно съ прошлымъ 1898/9 г. урожай отчетнаго года представляется въ слѣдующемъ видѣ: озимой ржи собрано менѣе прошлогодняго на 27,332 четв., озимой пшеницы болѣе на 17,836 четв., яровой пшеницы менѣе на 546 четв., ячменя менѣе на 25,852 четв., овса менѣе на 130,717 четв., гречихи менѣе на 1,641 четв., остальныхъ хлѣбовъ болѣе на 54,307 четв., картофеля болѣе на 276,244 четверти.

Сѣна и кормовыхъ травъ собрано 4,177,883 пуда, которыхъ на удовлетвореніе мѣстныхъ потребностей вполне достаточно.

Урожай хлѣбовъ въ разныхъ мѣстахъ губерніи былъ слѣдующій:

ВЪ УѢЗДАХЪ.	Посѣяно.			Собрано.			Получено.		
	Озима- го.	Ярова- го.	Карто- феля.	Озима- го.	Ярова- го.	Карто- феля.	Озима- го.	Ярова- го.	Карто- феля.
	Ч Е Т В Е Р Т Е Й.						ЗЕРЕНЬ.		
Плоцкомъ	41507	30558	60637	320619	190522	379446	7 ³ / ₄	6 ¹ / ₄	6 ¹ / ₃
Липиновскомъ	37568	21780	93055	270569	156211	419748	7 ¹ / ₄	7 ¹ / ₅	4 ¹ / ₂
Млавскомъ	36415	24764	88855	212141	131845	484763	5 ³ / ₄	5 ¹ / ₃	5 ¹ / ₃
Рылинскомъ	29463	25143	113950	184050	109030	486975	6 ¹ / ₄	4 ¹ / ₃	4 ¹ / ₂
Серпецкомъ	28344	15581	46399	174494	90621	176753	6 ¹ / ₄	6	3 ³ / ₄
Праснышскомъ	32742	19625	64345	136284	89086	310465	4 ¹ / ₆	4 ¹ / ₂	4 ³ / ₄
Цѣхановскомъ	35043	24097	39644	173290	140630	198010	5	5 ³ / ₄	5
Въ губерніи	241082	161548	506885	1471447	907945	2456160	6 ¹ / ₆	5 ⁵ / ₇	4 ³ / ₄

Сравнительно съ 1899 годомъ посѣяно: озимаго болѣе на 4,372 четв., яроваго менѣе на 371 четв. и картофеля болѣе на 4,609 четв.; собрано же хлѣба менѣе прошлогодняго и картофеля гораздо болѣе прошлогодняго, а именно: озимаго—на 10,496 четв., яроваго—на 105,219 четв. и картофеля—на 276,244 четверти.

Урожай на различнаго рода земляхъ былъ слѣдующій:

НА ЗЕМЛЯХЪ.	Посѣяно.			Собрано.			Получено.		
	Озима- го.	Ярова- го.	Карто- феля.	Озима- го.	Ярова- го.	Карто- феля.	Озима- го.	Ярова- го.	Карто- феля.
	Ч Е Т В Е Р Т Е Й.						ЗЕРЕНЬ.		
Владѣльческихъ	138583	92715	252358	890627	522954	1242636	6 ¹ / ₂	5 ⁶ / ₁₀	4 ³ / ₄
Крестьянскихъ	99124	66000 ¹ / ₂	248932	558469	366677	1165917	5 ² / ₃	5 ⁶ / ₁₀	4 ² / ₃
Городскихъ и др.	3375	2842 ¹ / ₂	5595	22351	18314	47607	6 ² / ₃	6 ¹ / ₂	8 ¹ / ₂
Итого	241082	161548	506885	1471447	907945	2456160	6 ¹ / ₆	5 ⁵ / ₇	4 ³ / ₄

На земляхъ владѣльческихъ высѣяно менѣе, нежели въ прошломъ году: озимаго на 1,206 четв., яроваго на 2,815 четв. и картофеля на 8,908 четв.; на земляхъ крестьянскихъ наоборотъ, посѣяно болѣе прошлогодняго: озимаго на 5,915 четв., яроваго на 2,038¹/₂ четв. и картофеля на 14,319 четв. Собрано же на владѣльческихъ земляхъ: озимаго болѣе, нежели въ минувшемъ году, на 4,295 четв., яроваго менѣе прошлогодняго на 74,735 четв. и картофеля болѣе прошлогодняго на 101,669

четв.; на земляхъ крестьянскихъ собрано: озимаго менѣе на 12,709 четв., яроваго тоже на 30,397 четв. и картофеля болѣе на 160,066 четв.; на земляхъ же городскихъ измѣненія незначительныя.

Средняя стоимость обработки одной десятины земли была:

Въ уѣздахъ:	Подъ яровые:	Подъ озимые:
Плоцкомъ	7 руб. 50 коп.	12 руб. 15 коп.
Липновскомъ	8 » — »	10 » — »
Млавскомъ	8 » — »	9 » 50 »
Рыпинскомъ	12 » — »	15 » — »
Серпецкомъ	10 » 25 »	12 » 30 »
Праснышскомъ	6 » 90 »	8 » 50 »
Цѣхановскомъ	10 » — »	14 » — »

Сравнительно съ прошлымъ годомъ, цѣны измѣнились въ уѣздахъ: Плоцкомъ болѣе на 1 р. 90 к. на озимые и 60 к. на яровые, Рыпинскомъ на 1 р. на озимые и на 1 р. на яровые, Праснышскомъ на 10 к. на озимые и на яровые 15 к., Млавскомъ на 50 к. на озимые, Серпецкомъ на 25 к. на озимые и на 30 к. на яровые.

Средній валовой доходъ съ десятины подъ:

ВЪ УѢЗДАХЪ.	Пшеницею.		Рожью.		Овсомъ.		Прочими зерновыми хлѣбами.		Годовымъ сѣвооборотомъ.		
	Р	У	Б	Л	И	К	О	П	Ъ	Й	К
Плоцкомъ	53	50	40	12	37	72	36	92	42	6 ¹ / ₂	
Липновскомъ	33	»	24	10	18	»	21	50	50	50	
Млавскомъ	35	»	24	»	20	»	17	50	24	»	
Рыпинскомъ	45	»	28	»	30	»	24	»	31	75	
Серпецкомъ	46	»	27	»	28	60	26	85	32	80	
Праснышскомъ	37	»	29	»	25	»	20	»	30	»	
Цѣхановскомъ	39	»	29	50	29	»	24	»	29	»	

Средній чистый доходъ съ десятины подъ:

ВЪ УѢЗДАХЪ.	Пшеницею.		Рожью.		Овсомъ.		Прочими зерновыми хлѣбами.		Годовымъ сѣвооборотомъ.		
	Р	У	Б	Л	И	К	О	П	Ъ	Й	К
Плоцкомъ	27	18	20	37	20	56	19	73	21	96	
Липновскомъ	16	60	12	50	10	10	10	50	29	50	
Млавскомъ	10	80	5	35	7	25	5	60	7	39	
Рыпинскомъ	18	»	8	»	16	»	6	»	12	»	
Серпецкомъ	19	35	8	40	13	15	8	95	12	50	
Праснышскомъ	13	»	12	»	10	»	11	»	14	»	
Цѣхановскомъ	20	»	13	»	9	»	16	»	15	»	

Средняя наемная цѣна за десятину земли подъ:

ВЪ УѢЗДАХЪ.	Пахатной.		Сѣнокосной.		Огородной.		Средняя стоимость десятины земли.	
	Р У Б Л И И К О П Ъ Й К И.							
Плоцкомъ	11	87	19	80	20	19	140	»
Липновскомъ	20	»	29	»	30	»	145	»
Млавскомъ	5	50	14	»	16	»	230	»
Рыпинскомъ	12	»	25	»	20	»	110	»
Серпецкомъ	10	25	21	»	12	»	82	»
Праснышскомъ	8	»	12	»	18	»	75	»
Цѣхановскомъ	9	»	25	»	15	»	90	»
Въ губерніи	10	94	20	83	18	74	124	57

Среднія цѣны рабочимъ:

ВЪ УѢЗДАХЪ.	Годовымъ.		Лѣтнимъ.		Мѣсячнымъ.		Поденнымъ.									
	Муж.	Жен.	Муж.	Жен.	Муж.	Жен.	Муж.	Жен.								
Р У Б Л И И К О П Ъ Й К И.																
Плоцкомъ	107	83	75	18	61	60	35	80	11	40	6	75	»	52	»	37
Липновскомъ	90	»	60	»	50	»	45	»	10	»	6	»	»	45	»	30
Млавскомъ	160	»	110	»	н е п р а к т и к у е т с я .				»	»	»	»	»	65	»	45
Рыпинскомъ	150	»	100	»	»	»	»	»	»	»	»	»	»	60	»	50
Серпецкомъ	96	»	50	»	н е п р а к т и к у е т с я .				»	»	»	»	»	55	»	30
Праснышскомъ	80	»	50	»	45	»	30	»	8	»	5	»	»	45	»	30
Цѣхановскомъ	120	»	80	»	»	»	»	»	»	»	»	»	»	отъ 30	отъ 20	до 30
Въ губерніи	114	83 ^{2/7}	73	59 ^{5/7}	52	20	36	93 ^{1/7}	9	80	5	91 ^{2/7}	»	51 ^{2/7}	»	35 ^{2/7}

Среднія цѣны на земледѣльческія работы:

ВЪ УѢЗДАХЪ.	За паханіе одной десятины.		За молотьбу 1000 сноповъ.		За жнитво одной десятины.		За скошеніе десятины.		Тоже, луговой земли.			
	Мужчинъ.	Мужчинъ.	Мужчинъ.	Мужчинъ.	Мужчинъ.	Женщинъ.	Мужчинъ.	Мужчинъ.	Мужчинъ.	Мужчинъ.		
Р У Б Л И И К О П Ъ Й К И.												
Плоцкомъ	4	60	6	70	3	75	3	80	2	35	3	»
Липновскомъ	4	»	12	»	4	»	3	»	2	»	2	50
Млавскомъ	4	50	10	»	4	25	3	»	2	80	3	»
Рыпинскомъ	7	»	14	»	5	»	5	»	3	»	3	50
Серпецкомъ	4	80	7	90	4	»	2	50	2	»	3	30
Праснышскомъ	5	45	8	10	4	50	3	50	2	80	3	»
Цѣхановскомъ	4	»	10	»	4	»	3	75	2	»	2	»
Въ губерніи	4	90 ^{2/3}	9	81 ^{3/7}	4	21 ^{3/7}	3	50 ^{1/2}	2	42 ^{1/7}	2	90

Цѣны, существовавшія въ губерніи на необходимые жизненные припасы за четверть:

ВЪ УѢЗДАХЪ.	Пшеница.		Рожь.		Горохъ.		Овесъ.		Ячмень.		Гречиха.		Картофель.	
	р	уб	л	и	и	к	о	п	ѣ	й	к	и		
Плоцкомъ	8	62	6	26	7	90	4	22	5	60	8	10	1	99
Липновскомъ	8	83	6	53 ³ / ₄	7	32	4	50	7	5	7	50	2	50
Млавскомъ	8	45	6	35	7	4 ⁰	4	25	5	35	7	„	1	90
Рыпинскомъ	9	7 ¹ / ₂	6	60	8	„	4	90	6	„	7	50	2	50
Серпецкомъ	8	70	5	73 ³ / ₄	7	90	4	68	5	92 ¹ / ₂	7	„	2	10
Праснышскомъ	10	50	8	10	9	60	4	80	5	95	7	25	2	25
Цѣхановскомъ	8	50	7	25	4	50	7	25	4	40	5	85	1	50
Въ губерніи	8	95 ¹ / ₂	6	69	7	51 ⁵ / ₇	4	94 ² / ₇	5	75 ² / ₇	7	17 ¹ / ₂	2	10 ¹ / ₂

Луговоеводство. Въ Плоцкой губерніи хотя не особенно обширна площадь луговъ, тѣмъ не менѣе сѣна, при обыкновенномъ урожаѣ, собирается совершенно достаточно для удовлетворенія мѣстной потребности и даже бываетъ нѣкоторый остатокъ для сбыта. Кромѣ того, какъ владельцы, такъ и крестьяне, за сѣваютъ искусственныя травы, какъ то: бѣлый и красный клеверъ, вику, люцерну и проч.

Свекловица въ Плоцкой губерніи съ промышленной цѣлью сѣется во всѣхъ уѣздахъ, кромѣ Серпецкаго, и идетъ на мѣстные свеклосахарные заводы и отчасти на ближайшіе сахарные заводы Варшавской губерніи. Въ отчетномъ году построены новыя такія заводы въ деревнѣ Боровичкахъ, Плоцкаго уѣзда, въ дер. Хелмице-Вельке, Липновскаго уѣзда, и въ дер. Островите, Рыпинскаго уѣзда, что вызвало значительное расширение помѣщиками площади посѣва свекловицы въ этихъ уѣздахъ, благодаря, въ особенности, выдачѣ заводами закупаемую свекловицу задатковъ, которые служатъ большимъ подспорьемъ въ хозяйствахъ.

Въ огородничествѣ и садоводствѣ никакихъ особыхъ измѣненій и улучшеній противъ прежняго не произошло. Обѣ эти отрасли сельскаго хозяйства, не имѣя здѣсь промышленнаго характера, находятся не на высокой степени развитія. Овощи и плоды преимущественно идутъ только на удовлетвореніе мѣстныхъ потребностей. Лишь въ мѣстахъ, гдѣ почва особенно благоприятствуетъ произрастанію огородныхъ

овощей, напр. въ нѣкоторыхъ приграничныхъ селеніяхъ Млавскаго и Рыпинскаго уѣздовъ, часть овощей, за удовлетвореніемъ нуждъ населенія, сбывается въ Пруссію. Точно также и фрукты отправляются для продажи за предѣлы уѣздовъ лишь изъ нѣкоторыхъ, болѣе крупныхъ помѣщичьихъ имѣній, а именно: изъ Рыпинскаго и Цѣхановскаго уѣздовъ. Въ губернскомъ гор. Плоцкѣ содержится нѣсколько садовъ съ промышленною цѣлью. Арендаторами ихъ обыкновенно состоятъ евреи. Фрукты частью продаются здѣсь же, на мѣстахъ, а частью сбываются въ Варшаву.

Пчеловодство также уже въ теченіе нѣсколькихъ лѣтъ находится въ болѣе или менѣе одинаковомъ положеніи. Всѣхъ ульевъ въ губерніи въ отчетномъ году числилось 23,345, меду изъ нихъ вынута 8,062 пуда 20 фунт., а воску выдѣлано 1,609 пуд. 20 фунт. Средняя цѣна была: за пудъ меда 11 руб. 50 коп., а воска 18 руб. 83 коп. По удовлетвореніи мѣстныхъ нуждъ, излишній воскъ доставляется пчеловодами-католиками въ римско-католическіе костелы.

Скотоводство всегда составляло въ губерніи первостепенную и важнѣйшую отрасль сельскаго хозяйства, поэтому земледѣльцы обращаютъ на него особенное вниманіе и, по мѣрѣ кормовыхъ средствъ, содержатъ и разводятъ возможно большее количество скота, который даетъ земледѣлію значительную поддержку отъ сбыта молочныхъ произведеній, шерсти и ежегоднаго приплода. Но въ хорошемъ состояніи скотъ находится только въ крупныхъ имѣніяхъ, а также тамъ, гдѣ существуютъ винокуренные заводы, которые даютъ, между прочимъ, остающуюся при производствѣ винокуренія, такъ называемую барду, служащую отличнымъ подспорьемъ для откармливанія скота. Всего крупнаго и мелкаго скота въ губерніи въ 1900 году считалось 759,030 головъ, а именно: лошадей 103,109, рогатаго скота 222,036, овецъ простыхъ 55,889, тонкорунныхъ 305,825, свиней 71,089, козъ 1,036, ословъ и муловъ 45 и 1-нъ олень.

Лѣсоводство. Правильное лѣсное хозяйство въ Плоцкой губерніи обыкновенно вели только не многіе, болѣе состоятельные землевладѣльцы, слѣдуя въ этомъ отношеніи приемамъ казны; обѣднѣвшіе же изъ

нихъ по большей части продавали лѣсъ на вырубку евреямъ за безцѣнокъ. Со введеніемъ лѣсоохранительнаго закона, устраивающаго повсемѣстно правильное лѣсное хозяйство, рубка лѣса значительно сократилась. Это вызвало повышеніе цѣнъ на дрова и бѣльшій спросъ на каменный уголь и торфъ. Последнее же обстоятельство, въ свою очередь, повело къ увеличенію разработки залежей торфа.

Винокуреніе. Существующіе въ уѣздахъ винокуренные заводы со времени питейной реформы замѣтно повысились въ своей доходности, такъ какъ вырабатываемый на нихъ спиртъ сталъ продаваться въ большемъ количествѣ для казны. Названія винокуренныхъ, пиво и медоваренныхъ заводовъ, подлежащихъ акцизу, а равно и размѣръ ихъ производительности, подробно описаны въ отдѣлѣ объ акцизныхъ сборахъ; число же ихъ и мѣстонахожденіе обозначены въ вѣдомости № 2 о фабрикахъ и заводахъ въ Плоцкой губерніи.

б) Обеспеченіе народнаго продовольствія.

Запасныхъ хлѣбныхъ магазиновъ или особыхъ зернохранилицъ въ губерніи не существуетъ, почему обеспеченіе народнаго продовольствія исключительно зависитъ отъ степени урожая и благопріятныхъ условій для сбора его. Отчетный годъ въ томъ и другомъ отношеніи былъ не изъ худшихъ. На годовое продовольствіе жителей, посѣвы и другія надобности потребно хлѣба: озимаго 903,495 четвертей, яроваго 626,764 четверти, а такъ какъ собрано: озимаго 1,471,447 четвертей, яроваго 907,945 четвертей, то предвидится въ хлѣбѣ избытокъ, который обыкновенно отправляется для продажи въ Пруссію. Что же касается картофеля, то его требуется на продовольствіе и посѣвъ 1,406,000 четв., а собрано 2,456,160 четв. Излишекъ обыкновенно идетъ на мѣстные винокуренные заводы и частью за границу.

в) Промыслы сельскаго и городскаго населенія.

Кустарная промышленность развита въ губерніи очень слабо и ограничивается ткачествомъ, корзиночнымъ, колеснымъ, бондарнымъ и гон-

чарнымъ дѣломъ, въ весьма незначительныхъ размѣрахъ, а также приготовленіемъ деревянныхъ туфель.

Ткачей насчитывается въ губерніи отъ 2,700 до 3,000 человѣкъ. Каждый изъ нихъ зарабатываетъ въ день отъ 40 до 50 копѣекъ, а за цѣлый періодъ (отъ 120 до 150 рабочихъ дней въ году) — 60 — 70 руб. Общая сумма заработка всѣхъ ткачей выражается цифрою 163—175 тысячъ рублей, $\frac{2}{3}$ ткачей работаютъ за свой счетъ, остальные — по заказу.

Корзиночниковъ въ губерніи отъ 1,200 до 1,500 человѣкъ. Заработокъ одного корзиночника равняется 50 — 75 коп. въ день. Общая сумма заработка всѣхъ корзиночниковъ достигаетъ 100—150 тыс. руб. въ годъ. Работа по заказамъ до $\frac{3}{4}$, а $\frac{1}{4}$ за свой счетъ.

Гончаровъ въ губерніи не болѣе 150 человѣкъ. Это большею частью безземельные крестьяне, работающіе круглый годъ за свой счетъ. Средній заработокъ одного гончара — отъ 100 до 120 руб. въ годъ, а общая сумма заработка всѣхъ гончаровъ въ губерніи колеблется между 12—15 тыс. рублей.

Колесниковъ и бондарей отъ 100 до 150 человѣкъ. Они преимущественно работаютъ въ свободное отъ полевыхъ работъ время — отъ 120 до 150 дней въ году, всё за свой счетъ. Средній заработокъ каждого изъ нихъ въ день 75 коп.—1 руб. 20 коп. Общая сумма заработка всѣхъ отъ 12,500 до 14,000 рублей.

Изъ произведеній кустарей лишь нѣкоторыя, болѣе изящныя издѣлія ткачей и около $\frac{2}{3}$ корзины, выдѣлкою которыхъ занимаются прибрежные жители рѣки Вислы, вывозятся на продажу въ Варшаву и другія мѣстности, всё же остальные вывоза изъ предѣловъ губерніи не имѣютъ, а продаются на ближайшихъ мѣстныхъ базарахъ.

г) Промышленность фабричная и заводская.

(Прилагается вѣдомость № 2).

Фабричная и заводская промышленность населенія губерніи съ теченіемъ времени нѣсколько развивается, какъ это видно изъ слѣдующихъ цифровыхъ данныхъ за послѣднія пять лѣтъ, въ томъ числѣ и за отчетный 1900 годъ.

д) Т о р г о в л я .

Свидѣтельствъ и билетовъ на право торговли и промысловъ въ Плоч-
кой губерніи въ отчетномъ 1900 году выдано на сумму 79,436 р. 31 к., —
менѣе предшествовавшаго года на 7,742 руб. 65 коп.

Нижеслѣдующая вѣдомость показываетъ число, родъ и разряды взя-
тыхъ промысловыхъ свидѣтельствъ.

Родъ и разряды промысловыхъ свидѣтельствъ.	Г о д о в ы х ъ .	П о л у г о д о в ы х ъ .	Общая сумма поступленія.	
			Р У Б .	К .
А) Для торговыхъ предіриятій:				
I разряда: на торговья заведенія въ 500 р.	14	»	7000	»
» складочныя къ нимъ помѣщенія » 30 »	»	»	»	»
II разряда, въ мѣстностяхъ:				
3-го класса на торговья заведенія » 75 »	92	5	7087	50
» складочныя къ нимъ помѣщенія » 12 »	»	»	»	»
4-го класса на торговья заведенія » 50 »	308	8	15600	»
» складочныя къ нимъ помѣщенія » 10 »	5	»	50	»
III разряда, въ мѣстностяхъ:				
3-го класса на торговья заведенія » 15 »	350	19	5392	50
» складочныя къ нимъ помѣщенія » 3 »	»	»	»	»
4-го класса на торговья заведенія » 10 »	2431	143	25025	»
» складочныя къ нимъ помѣщенія » 2 »	3	»	6	»
IV разряда, на торговья заведенія, въ мѣстностяхъ:				
3-го класса » 6 »	186	2	1122	»
4-го » » 4 »	1080	126	4572	»
V разряда: на развозный торгъ » 20 »	9	2	200	»
» разносный » » 6 »	24	3	153	»
Б) Для промышленныхъ предіриятій:				
I разряда » 1,500 »	»	»	»	»
II » » 1,000 »	1	»	1000	»
III » » 500 »	4	»	2000	»
IV » » 150 »	2	»	300	»
V » » 50 »	26	»	1300	»
VI » въ мѣстностяхъ:				
1-го класса » 25 »	14	»	350	»
3-го » » 15 »	12	»	180	»
4-го » » 10 »	88	4	900	»
VII разряда, въ мѣстностяхъ:				
3-го класса » 7 »	18	1	129	50
4-го » » 5 »	299	8	1515	»
VIII разряда, въ мѣстностяхъ:				
3-го класса » 3 »	62	4	192	»
4-го » » 2 »	521	10	1052	»
В) Для паровыхъ судовъ:				
Повсемѣстно съ каждаго квадратнаго фута площади нагрѣва паровыхъ котловъ по 7 коп.	11	»	300	31

Родъ и разряды промысловыхъ свидѣтельствъ.		Годовыхъ.	Полугодовыхъ.	Общая сумма поступленія.	
				Руб.	К.
Г) Для личныхъ промысловыхъ занятій:					
I	разряда, взносы безъ выборки промысловыхъ свидѣтельствъ	»	»	108	»
II	» для экспедиторовъ въ 125 р.	2	»	250	»
»	» » 75 »	»	»	»	»
IV	» для агентовъ и торг. посредниковъ » 10 »	33	»	330	»
V	» для приказчиковъ 1-го класса при заведеніяхъ:				
	торговыхъ I и промышленныхъ I--III разряд. » 35 »	20	3	752	50
	» II » IV » » 20 »	24	2	500	»
	» III » V и VI » » 6 »	153	16	966	»
	промышленныхъ VII и VIII разрядовъ » 4 »	8	1	34	»
VI	разряда, для коммивояжеровъ » 50 »	1	»	50	»
VII	» для приказчиковъ 2-го класса при заведеніяхъ:				
	торговыхъ I и промышленныхъ I--III разряд. » 6 »	38	9	255	»
	» II » IV и V » » 4 »	85	12	364	»
Д) Сословныя купеческія свидѣтельства:					
	1-ой гильдіи » 50 »	2	»	100	»
	2-ой » » 20 »	15	»	300	»
Итого основнаго промысловаго налога . . .		»	»	79436	31
Кромѣ того съ торговли и промысловъ поступило въ казну:					
1) Прибавочныхъ сборовъ съ промысловыхъ свидѣтельствъ:					
	а) на квартирное довольствіе войскъ	»	»	10799	60
	б) на содержаніе гминныхъ судовъ	»	»	11702	68
2) Штрафовъ и взысканій за невыбранные промысловые документы					
3) Недоимокъ, штрафовъ и взысканій согласно положенію о сборѣ за право торговли и промысловъ					
4) Дополнительнаго промысловаго налога:					
	а) съ предпріятій, обязанныхъ публичною отчетностью:				
	налога съ капитала	»	»	245	70
	процентнаго сбора съ прибыли	»	»	1017	57
	штрафы съ отчетныхъ предпріятій	»	»	25	»
	пени за несвоевременный взносъ	»	»	2	79
	б) съ предпріятій, необязанныхъ публичною отчетностью:				
	раскладочнаго сбора	»	»	21938	95
	процентнаго сбора съ излишковъ прибыли	»	»	7561	»
	штрафовъ съ неотчетныхъ предпріятій	»	»	230	»
	пени за несвоевременный взносъ	»	»	876	23
И т о г о		»	»	57811	87

Торговля какъ внутренняя, такъ въ особенности внѣшняя—заграничная—находится почти исключительно въ рукахъ евреевъ. Польскихъ купцовъ весьма немного, а русскихъ только одинъ, такъ какъ съ евреями-торговцами, по ихъ многочисленности, трудно выдержать конкуренцію. Въ рукахъ поляковъ находится лишь нѣсколько торгово-промышленныхъ

заведеній, и то они тяготятся ими и большею частью сдаютъ въ аренду тѣмъ же евреямъ.

е) Движеніе населенія.

Къ 1-му января 1900 года числилось въ Плоцкой губерніи 618,212 человекъ постоянного населенія.

Въ теченіе 1900 года родилось:

Законнорожденныхъ: мужскаго пола . . .	9,017
» женскаго пола . . .	9,315

Итого . . . 18,332

Незаконнорожденныхъ: мужскаго пола . . .	263
» женскаго пола . . .	300

Итого . . . 563

А всего родилось: мальчиковъ	9,280
дѣвочекъ	9,615

Итого . . . 18,895

За то же время умерло: мужскаго пола . . .	5,571
женскаго пола . . .	5,502

Итого . . . 11,073

т.-е. на 100 $1\frac{4}{5}\%$.

Такимъ образомъ, влѣдствіе перевѣса рожденій надъ смертностью, естественный приростъ населенія губерніи составлялъ въ отчетномъ году:

мужскаго пола	3,709
женскаго пола	4,113

Итого . . . 7,822

Принимая общее число родившихся въ средѣ постоянного населенія губерніи за 18,895 человекъ, на 100 жителей будетъ приходиться 3% рожденія.

Число родившихся по городамъ и уѣздамъ было слѣдующее:

Въ гор. Плоцкѣ	590
» заштатномъ гор. Вышегородѣ	126
» уѣздѣ Плоцкомъ	2,267
» гор. Липнѣ	208
» заштатномъ гор. Добржинѣ	67
» уѣздѣ Липновскомъ	2,689
» гор. Рыпинѣ	135
» уѣздѣ Рыпинскомъ	2,824
» гор. Праснышѣ	223
» уѣздѣ Праснышскомъ	2,275
» гор. Млавѣ	273
» уѣздѣ Млавскомъ	3,077
» гор. Серпецѣ	276
» уѣздѣ Серпецкомъ	1,912
» гор. Цѣхановѣ	121
» уѣздѣ Цѣхановскомъ	1,832
<hr/>	
Итого	18,895

Общее число умершихъ было 11,073, которые распредѣлялись слѣдующимъ образомъ:

Въ гор. Плоцкѣ	324
» заштатномъ гор. Вышегородѣ	56
» уѣздѣ Плоцкомъ	1,228
» гор. Липнѣ	217
» заштатномъ гор. Добржинѣ	35
» уѣздѣ Липновскомъ	1,817
» гор. Рыпинѣ	45
» уѣздѣ Рыпинскомъ	1,557
» гор. Праснышѣ	125
» уѣздѣ Праснышскомъ	340
» гор. Млавѣ	148

Въ уѣздѣ Млавскомъ	1,560
» гор. Серпецъ	182
» уѣздѣ Серпецкомъ	1,371
» гор. Цѣхановъ	77
» уѣздѣ Цѣхановскомъ	991

А во всей губерніи 11,073

Переселилось въ губернію въ теченіе 1900 г. постояннаго населенія 9,302. Выселилось изъ нея постояннаго населенія 7,071.

Всѣхъ браковъ было 4,428, въ томъ числѣ въ средѣ постояннаго населенія 3,451, непостояннаго населенія 977. Изъ числа браковъ постояннаго населенія заключено 413 въ городахъ и 3,038 въ уѣздахъ, а непостояннаго населенія въ городахъ и уѣздахъ 977.

Засимъ общее число населенія Плоцкой губерніи къ концу 1900 г. равнялось:

постояннаго	628,251
непостояннаго	75,931

А всего 704,182



II.

П о д а т и и п о в и н н о с т и .

а) Окладные сборы.

(Прилагаются вѣдомости № № 4 и 4/а).

Въ 1900 году подлежало къ поступленію налоговъ и податей:

Недоимокъ прежнихъ лѣтъ	731,681 р. 91 к.
Годоваго оклада	713,981 » 24 »
Вновь причислено недоимокъ и оклада	1,847,608 » 53 »
Изъ этого числа исключено недоимокъ и оклада	26,331 » 25 »
Взыскано недоимокъ и оклада	2,469,426 » 33 »
Осталось къ 1-му января 1901 года невзысканныхъ недоимокъ и оклада	797,514 » 10 »

Сравнительно съ 1899 годомъ взыскано менѣе на 10,085 р. 4 к. и ко взысканію въ 1901 г. осталось болѣе, чѣмъ въ прошломъ на 56,832 р. 19 коп. Болѣе подробныя свѣдѣнія по сему предмету заключаются въ упомянутыхъ вѣдомостяхъ № 4 и 4/а.

б) Государственные и губернскіе сборы.

I. Государственные сборы. Къ числу государственныхъ сборовъ относится транспортный сборъ. Онъ поступаетъ въ Государственный доходъ въ возмѣщеніе суммъ, ежегодно ассигнуемыхъ по смѣтѣ Министерства Внутреннихъ Дѣлъ на расходы по пересылкѣ безпаспортныхъ и бродягъ, по перевозкѣ чиновъ запаса арміи, призванныхъ на службу, и другіе тому подобныя расходы. Транспортнаго сбора, взимаемаго съ жителей по 17-ти коп. съ cadaго городского и сельскаго дыма, подлежащаго обложенію онымъ, въ 1900 году по Плоцкой губерніи поступило

8,973 руб. 85 коп., меньше прошлогодняго на 956 руб. 3 коп., израсходовано же 10,279 р. 83 к., тоже меньше прошлогодняго на 743 р. 59 к.

II. Губернскіе сборы. Къ губернскимъ сборамъ, составляющимъ спеціальныя средства губерніи, относятся: 1) эмеритальный, 2) дорожный, 3) сборъ по застрахованію строеній отъ огня и 4) сборъ по застрахованію рогатаго скота отъ чумы.

1. Эмеритальный сборъ. Эмеритальный сборъ за 1900 годъ представляется въ слѣдующемъ размѣрѣ:

Слѣдовало поступить: недоимокъ	5,483 р. 32 к.
оклада	13,182 » 50 »
Вновь причислено: недоимокъ	2,590 » 42 »
оклада	4,584 » 2 »
Исключено: недоимокъ	18 » — »
оклада 1900 года	442 » 37 »
Слѣдовало взыскать: недоимокъ	8,055 » 74 »
оклада	17,324 » 15 »
Взыскано: недоимокъ	5,661 » 45 »
оклада	14,829 » 78 »
Осталось къ 1-му января 1901 года:	
недоимокъ	2,394 » 29 »
оклада	2,494 » 37 »
всего осталось	4,888 » 66 »

80628

2. Дорожный сборъ. На основаніи Высочайше утвержденныхъ, 19-го іюня 1870 года, Правиль о содержаніи дорогъ въ Привислинскихъ губерніяхъ, установленъ общій по каждой губерніи денежный сборъ, подъ названіемъ „губернскаго земскаго дорожнаго сбора“, для содержанія губернскихъ земскихъ дорогъ 1-го разряда, какъ шоссейныхъ, такъ и грунтовыхъ, съ находящимися на нихъ мостами и плотинами, равно и для дальнѣйшей переделки губернскихъ грунтовыхъ дорогъ въ шоссейныя, а именно:

а) съ сельскихъ обывателей 15% со взимаемыхъ съ нихъ основнаго поземельнаго налога и подымной подати;

б) съ городскихъ обывателей 15%—съ уплачиваемыхъ ими въ казну подымной подати и контингенса ливерунковаго, и

в) 10% съ установленной въ казну пошлины за свидѣтельства на право торговли и промысловъ, за билеты на торговые и промышленныя заведенія, за патенты на заводы для выдѣлки напитковъ и подлежащихъ оплатѣ акцизомъ издѣлій спирта и вина, а также на заведенія для продажи питей, о чемъ послѣдовалъ указъ Правительствующаго Сената, отъ 5-го марта 1879 года за № 12,437.

1) Къ 1-му января 1900 года оставалось суммъ губернскаго земскаго дорожнаго сбора	184,285 р. 30 к.
2) Въ 1900 г. поступило губернскаго земскаго дорожнаго сбора	72,183 » 54 »
3) 10% дорожнаго сбора съ торговыхъ документовъ	12,320 » 27 »

Итого въ 1900 году дорожнаго сбора поступило 84,503 » 81 »

Въ 1900 году израсходовано:

1) На ремонтъ 1-о-разрядн. дор. по смѣтамъ 1898 г.	1,278 » 74 »
2) » » » » 1899 »	20,573 » 62 »
3) » » » » 1900 »	37,046 » 37 »
4) На постройку шоссе	12,197 » 80 »
5) На уплату редакціямъ газетъ за напечатаніе объявленій о торгахъ	164 » 30 »
6) На содержаніе дорожной службы	11,621 » 14 »
7) На застрахованіе домика для дорожнаго сторожа при подъѣздномъ шоссе въ Млавскомъ уѣздѣ	7 » 32 »
8) На возвратъ неправильно взысканнаго дорожнаго сбора	11 » 37 »

Итого 82,900 » 66 »

Затѣмъ въ остаткѣ на 1901 годъ 185,888 » 45 »

Въ 1901 году ожидается поступления:

1) Губернскаго дорожнаго сбора по раскладкѣ	72,981 р. 51 к.
2) 10% дорожнаго сбора съ торговыхъ документовъ	10,000 » — »
<hr/>	
Итого къ распредѣленію въ 1901 году	82,981 » 51 »
Ожидается	268,869 » 96 »

3) Страховой сборъ съ недвижимостей, взимаемый на основаніи Высочайше утвержденнаго 20-го іюля 1870 года Положенія, представляется въ слѣдующемъ видѣ:

Къ концу 1900 года считалось застрахованныхъ строеній на сумму	36,324,930 р. — к.
Въ 1899 году было застраховано на сумму	35,272,500 » — »
Слѣдовательно увеличилось застрахованій на сумму	1,052,430 » — »
Страховая премія, назначенная ко взысканію отъ застрахованныхъ строеній, составляетъ	228,183 » 78 »
Другіе случайные доходы простирались до	229 » 61 »
<hr/>	
Всего подлежитъ къ поступленію	228,413 » 39 »

Сравнительно съ 1899 годомъ, страховой сборъ увеличился на 2,161 руб. 78 коп.

Въ 1900 году израсходовано:

а) На выдачу вознагражденій за убытки, причиненные пожарами	242,140 р. 27 к.
б) Въ пособіе казнѣ на содержаніе служащихъ по страховой части	12,328 » — »
в) На усиленіе средствъ страховыхъ дѣлопроизводствъ Уѣздныхъ Управленій въ Плоцкой губерніи	1,050 » — »
и г) На экстраординарные расходы	5,368 » 66 »
<hr/>	
Итого	260,886 » 93 »

Наличныхъ суммъ, принадлежащихъ къ страховому учрежденію къ концу 1900 года осталось:

Въ Главномъ Казначействѣ	240,800 р. — к.
• Государственномъ Банкѣ	171,467 » 54 »
• Губернскомъ и Уѣздныхъ Казначействахъ	121,746 » 58 »
<hr/>	
Итого	534,014 » 12 »

Осталось недоимокъ страхового сбора къ концу 1900 года	8,482 » 16 »
Случайныхъ доходовъ	5 » 97 »
Авансовъ, подлежащихъ оправданію	30 » -- »
<hr/>	
Итого	8,518 » 13 »

Сравнительно съ 1899 г. недоимокъ менѣе на 2,582 руб. 12 коп.

Убытки, причиненные пожарами въ 1900 году въ застрахованныхъ строеніяхъ и въ движимомъ имуществѣ, составляли 616,249 руб.; въ томъ числѣ убытки на долю застрахованныхъ строеній составляютъ 262,419 руб., болѣе 1899 года на 20,126 руб.

На основаніи ст. 10 Положенія 20-го іюля 1870 года о взаимномъ губернскомъ страхованіи строеній отъ огня, выдано вознагражденія изъ суммъ страхового сбора 60-ти лицамъ за оказанное ими особенное отличіе при тушеніи пожаровъ 940 руб.

4) **Сборъ по застрахованію рогатаго скота отъ чумы.** Застрахованіе рогатаго скота отъ чумы производилось въ 1900 году по Правиламъ 20-го іюня 1870 года, на основаніи коихъ и согласно распоряженію Ветеринарнаго Управленія Министерства Внутреннихъ Дѣлъ, отъ 23-го декабря 1898 года за № 6,683, установленъ сборъ со скота по $\frac{1}{2}$ коп.

По описи, составленной въ мартѣ мѣсяцѣ 1900 года, оказалось въ губерніи рогатаго скота 205,406 и, по обложеніи онаго $\frac{1}{2}$ копѣчнымъ сборомъ, получено дохода 1,027 руб. 18 коп., т.-е. болѣе на 26 р. 18 к. противъ 1899 года.

Кромѣ вышепоказаннаго количества рогатаго скота было телятъ, не подлежащихъ обложенію сборомъ, 40,787 головъ.

Состояніе суммъ по престоженію чумы.

Къ 1-му января 1900 года имѣлось наличныхъ денегъ:

1) Въ Главномъ Казначействѣ	65,000 р. — к.
2) Въ Казначействахъ Плоцкой губерніи	425 » 2 »
Итого	65,425 » 2 »

Состояніе наличныхъ капиталовъ.

а) Сбора со скотовладѣльцевъ по описи 1900 г.	1,027 » 18 »
б) Вышепоказанная наличность, составлявшая къ 1-му января 1900 г.	65,425 » 2 »
Итого	66,452 » 20 »

Изъ этой суммы израсходовано въ 1900 г.:

1) На издержки по командировкѣ сверхштатныхъ ветеринаровъ	880 » 22 »
2) Выдано ветеринарамъ авансомъ на покупку тер- мометровъ, канцелярскіе и др. расходы	100 » — »
3) Цѣхановскому ветеринару Завадскому на де- зинфекцію	30 » — »
4) На уплату почтовыхъ издержекъ	— » 78 »
Итого	1,011 » — »

Затѣмъ къ 1-му января 1901 г. оставалось 65,441 » 20 »

Изъ коихъ хранятся:

1) Въ Главномъ Казначействѣ	65,000 » — »
2) Въ Казначействахъ Плоцкой губерніи	441 » 20 »
Всего	65,441 » 20 »

Ш. Общественные сборы. Къ числу общественныхъ сборовъ относятся гминные сборы, которые идутъ: 1) на содержаніе гминныхъ управленій; 2) на содержаніе гминныхъ судовъ; 3) на содержаніе гминныхъ начальныхъ училищъ; 4) на расходы, обязательные въ силу разныхъ правительственныхъ распоряженій, и 5) на общественныя надобности, устанавливаемые самими гминными сходами.

Въ 1900 году, какъ видно изъ нижеприведенной таблицы, гминныхъ сборовъ израсходовано:

По 1-му пункту	65,069 р. 77 ¹ / ₂ к.
» 2-му »	18,995 » 95 »
» 3-му »	47,184 » 17 ¹ / ₂ »
» 4-му »	18,879 » 16 »
» 5-му »	80,290 » 60 ¹ / ₂ »
<hr/>	
Итого	230,419 » 66 ¹ / ₂ »

Въ Плоцкой губернии находилось: гминныхъ управлений 95, судебныхъ гминныхъ округовъ 29 и гминныхъ начальныхъ училищъ 133, следовательно, среднимъ числомъ, израсходовано:

На одно гминное управленіе	684 р. 94 к.
» одинъ гминный судебный округъ	655 » 3 »
» одно гминное начальное училище	354 » 77 »

Земли, обложенной гминными сборами, числилось 1,105,131 моргъ, средній размѣръ сбора съ cadaго морга земли составлялъ 21 коп.

Г М И Н Н Ы Е С Б О Р Ы .

ВЪ У Ѣ З Д А Х Ъ .	И з р а с х о д о в а н о в ъ 1 9 0 0 г о д у .												И Т О Г О .	Пространство, въ моргахъ, об- ложенной сборами земли.	Размѣръ сбора съ 1 морга земли среднимъ числомъ въ копейкахъ.
	Содержаніе гминныхъ управлений.				Содерж. гмин. судовъ.	Содержаніе гминныхъ на- чальныхъ училищъ.	Расходы, облагаемые въ си- лу разныхъ правительствен- ныхъ распоряженій.	На общественныя на- добности, установл. са- мыми гминными сходами.	Р у б л и и к о п е й к и .						
	Личный составъ.	Канцелярскіе и другіе расходы.	Насемъ помѣщений.	Общая сумма, отпущен- ная гминами на содер- жаніе гминныхъ судовъ.	Руб.				Коп.	Руб.	Коп.				
Плоцкомъ	6035	» 2488 92	500	» 2438 53	6251 8 ¹ / ₂	3078 49	13524 54	34316 56 ¹ / ₂	175669	19					
Липновскомъ	8150 13	1701 23	745	» 3215 39	12252 33	2769 16	18322 »	47155 24	219847	21					
Рыпинскомъ	8507 58	2713 79	442	» 3288 59	9813 40	2880 24	8136 73 ¹ / ₂	35782 33 ¹ / ₂	176889	20					
Серпецкомъ	6050	» 1835 19	675	» 2469 96	4434 74	2108 30	7359 14	24932 33	158353	15					
Млавскомъ	6718	» 2014 58	621 74	» 2704 58	6826 85	2387 91	12673 87	33947 53	110296	30					
Праснышскомъ	3840	» 3029 55	92	» 2312 66	2180 90	2399 51	10623 17	24477 79	83581	29					
Цѣхановскомъ	4981 90	3778 16 ¹ / ₂	150	» 2566 24	5424 87	3255 55	9651 15	29807 87 ¹ / ₂	180496	16					
По губерніи	44282 61	17561 42 ¹ / ₂	3225 74	» 18995 95	47184 17 ¹ / ₂	18879 16	80290 60 ¹ / ₂	230419 66 ¹ / ₂	1105131	21					

в) **Городскіе доходы и расходы.**

(Прилагается ведомость № 4/б).

Всѣхъ доходовъ по городамъ Плоцкой губерніи поступило въ 1900 г. 171,787 р. 31 к., болѣе противъ поступленія 1899 года на 2,305 р. 69 к.

По отдѣльнымъ источникамъ доходы распредѣляются слѣдующимъ образомъ:

1) Съ городскихъ имуществъ и оброчныхъ статей	14,651 р. 35 к.
2) Сбора съ владѣльцевъ недвижимыхъ имуществъ	15,571 » 24 »
3) Сбора съ промышленниковъ	20,711 » 76 »
4) Налоговъ косвенныхъ	37,321 » 76 »
5) Доходовъ вспомогательныхъ	377 » 41 »
6) » мелочныхъ и случайныхъ	3,060 » 27 »
7) » чрезвычайныхъ отъ казны, городскихъ капиталовъ, недоимокъ и др. источниковъ	79,236 » 78 »
<hr/>	
Итого	170,930 » 57 »

Расходовъ въ 1900 г. изъ городскихъ суммъ произведено 139,576 р. 17 к., т.-е. на 10,186 р. 66 к. болѣе нежели въ 1899 году.

Предметы расходовъ слѣдующіе:

1) Содержаніе мѣстъ и лицъ городского управленія	44,421 р. 37 к.
2) Содержаніе городскихъ имуществъ и наемъ отъ города помѣщеній	12,600 » 31 »
3) Наружное благоустройство городовъ	13,001 » 19 »
4) Содержаніе благотворительныхъ и другихъ общественныхъ заведеній	13,202 » 91 »
5) Уплата долговъ	20,726 » 20 »
6) Мелочные и экстраординарные расходы	3,221 » 51 »
7) Расходы единовременные по городскому управленію, строительной части и другимъ надобностямъ	32,402 » 68 »
<hr/>	
Итого	139,576 » 17 »

Изъ нижеслѣдующей вѣдомости видно, сколько оставалось въ отчетномъ году не взысканныхъ суммъ въ пользу городскихъ кассъ Плоцкой губерніи:

НАЗВАНІЕ ГОРОДОВЪ.	Оставалось въ недоимкѣ съ прежнихъ лѣтъ.		Подлежало ко взысканію въ 1900 году.		Всего.		Поступило въ 1900 г.		Осталось въ недоимкѣ къ 1901 г.			
	Р	У	Б	Л	И	К	О	П	Т	Й	К	И.
Губернскій гор. Плоцкъ	164152	79	69785	32	233938	11	65305	90	168632	21		
Уѣздные города:												
Липно	326	39	17445	43	17771	82	10711	28	7060	54		
Рыбинь	4761	57	9562	21	14323	78	12063	44	2260	34		
Млава	7181	78	50770	48	57952	26	41704	33	16247	93		
Серпецъ	810	26	6428	67	7238	93	6291	38	947	55		
Праснышъ	925	28	12329	56	13254	84	12320	»	934	84		
Цѣхановъ	2491	89	13916	81	16408	70	12705	88	3702	82		
Заштатные города:												
Вышегородъ	»	»	5320	38	5320	38	5320	38	»	»		
Добржинь	183	67	4507	98	4691	65	4507	98	183	67		
Итого	180833	63	190066	84	370900	47	170930	57	199969	90		

Капиталы городскихъ кассъ къ 1-му января 1901 года составляли:

- а) запаснаго 502,971 р. 33 к.
- б) постояннаго 50,332 » 20 »
- в) залоговаго 27,670 » 61 »

Итого 580,974 » 14 »

Изъ коихъ хранятся въ Плоцкомъ Отдѣленіи Государственнаго Банка:

- а) запаснаго 289,841 р. 8 к.
- б) постояннаго 50,332 » 20 »
- в) залоговаго 27,670 » 61 »

Итого 367,843 » 89 »

Остальной запасный капиталъ въ количествѣ 213,130 руб. 25 коп. числится въ недоимкѣ по строительнымъ ссудамъ, выданнымъ домовладельцамъ городовъ на постройку домовъ и казармъ.

Въ числѣ оставшихся недоимокъ въ суммѣ 199,969 руб. 90 коп. числится по Плоцкой городской кассѣ 131,261 руб. 9 коп. паспортныхъ пошлинъ за незаконное пребываніе жителей Плоцкой губерніи за границей, которые поступаютъ сравнительно въ весьма незначительномъ количествѣ

такъ какъ налагаются преимущественно на лицъ низшаго класса, почти всегда несостоятельныхъ къ уплатѣ таковыхъ.

г) А к ц и з н ы е с б о р ы.

Въ отношеніи дѣленія Плоцкой губерніи на акцизные округа и участки въ 1900 г. никакихъ измѣненій не послѣдовало, только съ 1-го августа 1900 г. былъ учрежденъ сахаро-акцизный округъ, съ мѣстожительствомъ окружнаго надзирателя въ г. Плоцкѣ и четырехъ помощниковъ — въ г.г. Плоцкѣ, Линнѣ и Цѣхановѣ, Плоцкой губерніи, и въ гор. Пултускѣ, Варшавской губерніи.

Доходъ по акцизу съ вина и спирта увеличился отчасти благодаря лучшему урожаю картофеля въ 1900 году противъ 1899 года, такъ какъ въ связи съ этимъ было увеличено заводчиками и количество выкурки спирта, и, главнымъ образомъ, вслѣдствіе повышенія акциза съ 16-го августа 1900 года съ 10-ти на 11-ть коп. съ градуса, согласно Высочайшему указу, данному 6-го августа 1900 года. Одновременно съ повышеніемъ акциза съ вина и спирта повышень былъ также акцизь съ ведра пива съ 30-ти на 40-къ коп., благодаря чему увеличился доходъ и по акцизу съ пива. Уменьшеніе патентнаго сбора объясняется тѣмъ обстоятельствомъ, что нѣкоторые торговцы выкупили патенты на 1900 г. въ декабрѣ мѣсяцѣ 1899 года, а также закрытіемъ нѣсколькихъ торговыхъ заведеній, какъ это видно изъ прилагаемой вѣдомости; оптовыхъ складовъ пива, ренсковыхъ погребовъ и проч. въ 1899 году было 276, въ 1900 году — 264, табачныхъ лавокъ въ 1899 году было 1,728, въ 1900 году — 1,643.

Незначительное колебаніе въ размѣрахъ поступленія другихъ акцизныхъ доходовъ можетъ быть объяснено случайностью.

Случаевъ нарушенія правилъ Устава о питейномъ сборѣ было обнаружено 107 Устава о табачномъ сборѣ 52 и Устава по акцизу съ сахара 1, а всего 160, но въ числѣ ихъ выдающихся дѣлъ не было; обнаруженные нарушенія касались преимущественно правилъ о торговлѣ питьями и табакомъ.

Что же касается сахарнаго производства, то въ отчетномъ году, кромѣ 4-хъ заводовъ, дѣйствовавшихъ раньше, открыли дѣйствіе еще 3 вновь выстроенныхъ завода: Боровичскій при деревнѣ Боровички, Плоцкаго уѣзда, Хелмицкій при деревнѣ Хелмица-Велька, Липновскаго уѣзда, и Островитскій при дер. Островите, Рыпинскаго уѣзда.

Увеличеніе количества выдѣланнаго въ отчетномъ году сахара въ сравненіи съ предшествовавшимъ годомъ на 315,231 пуд. 37¼ фунт., а равно увеличеніе поступления акциза съ сахара и патентнаго сбора объясняется увеличеніемъ числа сахарныхъ заводовъ и лучшимъ сравнительно урожаемъ свекловицы въ отчетномъ году.

Вѣдомость о числѣ въ каждомъ изъ уѣздовъ Плоцкой губерніи винокуренныхъ, пиво и медоваренныхъ, уксусныхъ, а также свеклосахарныхъ заводовъ съ обозначеніемъ суммы учтеннаго и поступившаго акциза за 1900 г.

№№ по порядку.	НАЗВАНІЕ ЗАВОДОВЪ.	Сумма учтеннаго акциза.		Сумма поступившаго акциза.	
		Руб.	коп.	Руб.	коп.
По винокуреннымъ заводамъ.					
<i>Липновскаго уѣзда:</i>					
1	Вельге № 7	91404	51	784	75
2	Скемпе № 1	240067	76	925	37
3	Сѣдинъ № 4	62187	12	34	45
4	Цѣлухово № 98	48797	51	39	10
5	Кариково № 105	100291	39	475	"
	Итого	542748	29	2258	67
<i>Рыпинскаго уѣзда:</i>					
6	Окалево № 85	71304	62	354	93
7	Скрвильно № 86	66226	97	29	9
	Итого	137531	59	384	2
<i>Млавскаго уѣзда:</i>					
8	Гржибово-Виндыки № 50	132506	45	1431	33
9	Зелена № 62	150432	22	276	22
10	Любовидзь № 83	106644	26	336	72
11	Розвозинъ № 82	245154	13	111	76
	Итого	634737	6	2156	3
<i>Цѣхановскаго уѣзда:</i>					
12	Либерадзь № 27	89316	42	126	24
	Итого по винокуреннымъ заводамъ	1404333	36	4924	96

№№ по порядку.	НАЗВАНІЕ ЗАВОДОВЪ.	Сумма учтеннаго акциза.		Сумма поступившаго акциза.	
		Руб.	коп.	Руб.	коп.
По пивовареннымъ заводамъ.					
<i>Плоцкаго уѣзда:</i>					
1	Машево № 6	11238	40	11238	40
2	Вышегородъ № 15	1331	"	1331	"
<i>Серпецкаго уѣзда:</i>					
3	Раціонжъ № 36	42	"	42	"
4	Серпецъ № 64	4432	20	4432	20
5	Жуromинъ № 13	953	60	1049	60
<i>Млавскаго уѣзда:</i>					
6	Млава № 27	292	50	292	50
7	Млава № 44	686	"	686	"
8	Шренскъ № 41	107	20	113	90
<i>Праснышскаго уѣзда:</i>					
9	Праснышъ № 33	1170	"	1140	"
10	Хоржеле № 40	1346	40	1346	40
11	Войтуwство-Праснышъ № 3	н е д ѣ й с т в о в а л ѣ .			
<i>Цѣхановскаго уѣзда:</i>					
12	Щуржинъ № 9	63	70	63	70
13	Цѣхановъ № 18	8602	80	7718	40
<i>Дипновскаго уѣзда:</i>					
14	Глодово № 14	7614	"	7614	"
<i>Рытинскаго уѣзда:</i>					
15	Пяски № 42	798	"	798	"
Итого по пивовареннымъ заводамъ .		38677	80	37866	10
По медовареннымъ заводамъ.					
<i>Плоцкаго уѣзда:</i>					
1	Плоцкъ № 9	10	"	10	"
<i>Млавскаго уѣзда:</i>					
2	Млава № 6	15	"	15	"
<i>Серпецкаго уѣзда:</i>					
3	Серпецъ № 2	н е д ѣ й с т в о в а л ѣ .			
<i>Праснышскаго уѣзда:</i>					
4	Праснышъ № 1	5	"	5	"
Итого по медовареннымъ заводамъ .		30	"	30	"
По уксуснымъ и лако-политурнымъ заводамъ.					
<i>Плоцкаго уѣзда:</i>					
1	Плоцкъ № 5	22	86	22	86

		1899 г.	1900 г.
По Плоцкой губерніи.			
1.	Дѣйствовало заводовъ:		
	а) винокуренныхъ	12	12
	б) пивоваренныхъ	15	14
	в) медоваренныхъ	3	3
	г) спиртоочистительныхъ отдѣленій при винокуренныхъ заводахъ	1	1
	д) сахарныхъ	4	7
	е) укусныхъ и лако-политурныхъ	1	1
2.	Оптовыхъ складовъ пива, ренсковыхъ погребовъ, шинковъ, корчемъ и другихъ разнаго рода частныхъ заведеній	276	264
3.	Казенныхъ винныхъ лавокъ:		
	а) перваго разряда	8	10
	б) втораго „	11	14
	в) третьяго „	41	36
	г) упрощеннаго типа	1	1
4.	Выкурено вина	9373654,7 ⁰	13224973,0 ⁰
5.	Вывезено за границу	154226 ⁰	„

Примѣчаніе. Въ представленныхъ свѣдѣніяхъ за 1899 г. по пункту второму въ суммѣ 337 были включены и казенныя винныя лавки 61.

№ по порядку.	Предметы дохода.	Поступило въ 1899 г.		Поступило въ 1900 г.	
		Руб.	коп.	Руб.	коп.
		1	Поступило акциза за вино и спиртъ	2645	35
2	Акцизъ съ вина и спирта по Плоцкому казенному складу	366332	63	391838	16
3	Акцизъ съ вина и спирта по Млавскому казенному складу	172994	77	183408	57
4	Акцизъ съ пиво и медоваренія	34820	60	37866	10
5	Патентнаго сбора	7772	18	6539	63
6	Взысканій за нарушенія питейнаго устава	243	73	369	64
7	Акциза съ конфискованныхъ дрожжей	5	„	12	50
Табачный доходъ.					
1	За табачные патенты, свидѣтельства и марки	9401	20	9044	56
	Дополнительнаго 50% сбора съ патентовъ	4661	25	4463	75
2	За бандероли для оклейки конфискованныхъ табачныхъ издѣлій	46	13	65	49
3	Штрафовъ и конфискаціонныхъ	92	64	152	74
4	Число табачныхъ лавокъ и лавочекъ	1728	„	1643	„

По сахарнымъ заводамъ Плоцкой губерніи.

НАЗВАНІЕ УѢЗДОВЪ И ЗАВОДОВЪ.	Выдѣлено сахарнаго песку.		На сумму акциза.	Патентна- го сбора.	Поступило акциза.	Дополнитель- наго налога.	Штраф- ныхъ.		
	пуды.	фун.						РУБЛИ И КОПѢЙКИ.	
<i>Цѣхановскій уездъ:</i>									
Изабелинскій въ 1899 г. .	48178	"	84311 50	351 39	138250 20	"	"	"	"
въ 1900 г. .	93698	"	163971 50	195 59	97887 75	"	"	"	"
Красинецкій въ 1899 г. .	169242	"	264949 19	1322 89	312098 34	3 23	"	"	"
въ 1900 г. .	200762	"	351333 50	1162 18	308414 64	"	"	2 50	"
Цѣхановскій въ 1899 г. .	119514	1 ³ / ₄	209149 57 ¹ / ₄	790 40	252456 17	"	"	"	"
въ 1900 г. .	200260	23	350456 1 ¹ / ₂	591 30	216742 85	"	"	"	"
<i>Плоцкій уездъ:</i>									
Маловеискій въ 1899 г. .	41472	"	72576	200	"	"	"	"	"
въ 1900 г. .	79227	"	138647 25	470 89	118323 50	3 50	"	"	"
Боровичскій въ 1899 г. .	Н е		д ѣ й		с т в о в		а л		ѣ.
въ 1900 г. .	52260	"	91455	100	10800	"	"	"	"
<i>Липновскій уездъ:</i>									
Хелмицкій въ 1899 г. .	Н е		д ѣ й		с т в о в		а л		ѣ.
въ 1900 г. .	67430	16	118003 20	300	116324 95 ¹ / ₄	"	"	"	"
<i>Рыпинскій уездъ:</i>									
Островитскій въ 1899 г. .	Н е		д ѣ й		с т в о в		а л		ѣ.
въ 1900 г. .	" "		" "		300 "		" "		" "
	За в о д ѣ		д ѣ й с т в о		в а л ь ,		н о		н е
					у ч и т ы		в а л ь		с а х а р а.
Итого по Плоцкой губ.:									
въ 1899 г. .	378406	1 ³ / ₄	630986 26 ¹ / ₄	2664 68	702804 71	3 23	"	"	"
въ 1900 г. .	693637	39	1213866 45 ¹ / ₂	3119 96	868493 69 ¹ / ₄	3 50	2 50	"	"

д) Отправленіе натуральныхъ повинностей въ Плоцкой губерніи.

1. Квартирная повинность. Квартирныя для войскъ и помѣщенія подъ хозяйственныя заведенія въ отчетномъ году были занимаемы въ спеціально построенныхъ для этой надобности частными предпринимателями казармахъ въ городѣ Плоцкѣ, Липнѣ, Млавѣ, Серпецѣ и Рыпинѣ, а также въ казармахъ Инженернаго вѣдомства въ гор. Плоцкѣ, Праснышѣ и Цѣхановѣ, въ частныхъ же домахъ по отводу занимала самая незначительная часть квартирующихъ въ Плоцкой губерніи войскъ.

Квартирнымъ довольствіемъ въ теченіе 1900 года пользовались слѣдующія части войскъ:

Управленіе 1-ой Стрѣлковой бригады.

1-ый и 2-ой Стрѣлковые полки.

Штабъ 15-ой Кавалерійской дивизіи.

46-ой драгунскій Переяславскій Императора Александра III полкъ.

47-ой драгунскій Татарскій полкъ.

48-ой драгунскій Украинскій полкъ.

3-ій Уральскій казачій полкъ.

1-ая, 2-ая и 3-ья легкія батареи 1-го Стрѣлковаго Артил. дивизіона.

12-ая и 22-ая Конно-Артиллерійскія батареи.

Штабъ 30-го пѣхотн. Полтавскаго полка съ 7-ю ротами и командами.

32-ой пѣхотный Кременчугскій полкъ.

Донской казачій № 6 полкъ.

18-ый драгунскій Клястицкій полкъ.

Жандармскія Управленія.

Земская стража.

Плоцкая и Цѣхановская мѣстныя и уѣздныя команды.

Чины Плоцкаго продовольственнаго магазина.

Кромѣ того во время лѣтнихъ сборовъ въ 1900 г. квартирнымъ довольствіемъ пользовались части войскъ, временно пребывавшія въ Плоцкой губ.

17-ый драгунскій Волинскій полкъ.

16-ый драгунскій Глуховскій полкъ.

1-ая, 2-ая и 5-ая батареи 8-ой Артиллерійской бригады.

Квартиры для чиновъ земской стражи были отводимы въ натурѣ въ домахъ городскихъ и сельскихъ обывателей, согласно тарифа, приложеннаго къ ст. 10 Высочайше утвержденнаго 31-го мая 1868 года положенія о новой раскладкѣ квартирнаго сбора въ губерніяхъ Царства Польскаго, помѣщенія же подъ хозяйственныя заведенія той же стражи отводились въ натурѣ по тарифу, приложенному къ § 1 положенія 9-го (21-го) сентября 1866 года.

Общая численность войскъ, постоянно расквартированныхъ въ Плоцкой губерніи, не считая жандармскихъ чиновъ и земской стражи, простиралась до 12,762 человекъ. Кромѣ того въ 1900 году въ Плоцкой губерніи временно квартировало во время лѣтнихъ сборовъ около 9,007 человекъ.

2. Подводная повинность. Поставка жителями Плоцкой губерні подводъ для войскъ и должностныхъ лицъ, имѣющихъ на то право, производится по очереди, для чего ведутся особые списки по городамъ — въ магистратахъ, а по селеніямъ — въ гминныхъ управленіяхъ. Поставленные подводы подраздѣляются на двѣ категоріи: платныя и бесплатныя. Платныя подводы, на основаніи правилъ, утвержденныхъ постановленіемъ 6. Совѣта Управленія Царства Польскаго 22-го апрѣля (4-го мая) 1858 года, поставляются: войскамъ, чинамъ земской стражи и для этапныхъ пунктовъ, съ платою по двѣ копѣйки за одноконную и по четыре копѣйки за двуконную съ версты. Платныя подводы поставляются также и по таксѣ почтовыхъ прогеновъ на трактахъ, гдѣ нѣтъ почтовыхъ лошадей, чинамъ мѣстной администраціи, чинамъ крестьянскихъ учрежденій, офицерамъ пограничной стражи и таможеннымъ чиновникамъ при разъѣздахъ по дѣламъ службы.

Бесплатныя подводы, на основаніи дѣйствующихъ узаконеній, поставляются: чинамъ судебного вѣдомства и врачамъ при производствѣ вскрытія мертвыхъ тѣлъ, медицинскимъ чиновникамъ и ветеринарамъ при разъѣздахъ для прививки оспы по гминамъ и въ случаѣ появленія эпидемическихъ болѣзней, нижнимъ чинамъ наблюдательнаго корпуса жандармовъ при разъѣздахъ по дѣламъ службы, для неимущихъ больныхъ, отправляемыхъ въ больницы, и чинамъ гминной администраціи для разъѣздовъ по дѣламъ службы.

Нижеприведенная вѣдомость показываетъ количество поставленныхъ въ 1900 году обывательскихъ подводъ жителями Плоцкой губерніи.

Наименованіе поставленныхъ подводъ.	ВЪ ТОМЪ ЧИСЛѢ:			Всего поставлено подводъ въ 1900 году.		На сумму.	
	Платныхъ, на основаніи правилъ 2-го апрѣля 1858 г.	Платныхъ, по таксѣ почтовыхъ прогеновъ.	Бесплатныхъ.	Платныхъ.	Бесплатныхъ.	Руб.	коп.
Одноконныхъ	3114	10	795	3124	795	1579	22
Двуконныхъ	6220	509	3535	6729	3535	5708	47
Трехконныхъ	»	2	»	2	»	14	52
Четырехконныхъ	17	4	60	21	60	29	20
Итого	9351	525	4390	9876	4390	7331	41

3. Дорожная повинность. На основаніи Высочайше утвержденных, 19-го іюня 1870 г., Правиль о порядкѣ содержанія земскихъ дорогъ въ здѣшнемъ краѣ, содержаніе 2-о-разрядныхъ дорогъ и находящихся на нихъ мостовъ производится гминною повинностью.

Раскладка этой повинности между жителями и установленіе порядка отбыванія ея предоставлены гминнымъ сходамъ, а наблюденіе за отбывтіемъ этой повинности возложено на гминныхъ войтовъ.

Содержаніе же земскихъ дорогъ 2-го разряда на городскихъ земляхъ отнесено къ обязанности городскихъ обществъ.

Для отбыванія гминной повинности, по постройкѣ, ремонтнровкѣ и вообще содержанію 2-о-разрядныхъ дорогъ и находящихся на нихъ мостовъ употреблено было натурой 28,579 пѣшихъ дней и 11,309 конныхъ дней и наличными деньгами, взамѣнъ натуральной повинности, 6,962 руб. 65 коп.

Земскія дороги 3-го разряда положено, на основаніи вышесказанныхъ Правиль, содержать на счетъ сельскихъ обществъ или владѣльцевъ, черезъ земли которыхъ онѣ пролегаютъ.

4. Военская повинность. Подлежало къ исполненію военной повинности въ 1900 году по Плоцкой губерніи 5,517 человекъ.

Въ томъ числѣ метало жеребій:

христіанъ	4,968	челов.
евреевъ	549	»
Итого		5,517 »

По разверсткѣ назначено къ поступленію на

службу	1,664	»
Поступило: христіанъ	1,460	»
» евреевъ	174	»
Итого		1,634 »

Затѣмъ осталось въ недоборѣ:

христіанъ	—	»
евреевъ	30	»

Въ числѣ принятыхъ заключается:

а) имѣющихъ право на сокращенные сроки службы по 1, 2, 3 п. ст. 64 Устава о воинской повинности		8	»
На общій срокъ		1,626	»
б) умѣющихъ читать и писать или только читать		530	»
неграмотныхъ		1,104	»
в) по происхожденію: русскихъ		6	»
поляковъ		1,347	»
нѣмцевъ		106	»
цыганъ		1	»
евреевъ		174	»
Итого		1,634	»
г) женатыхъ		129	»
холостыхъ		1,505	»
д) зачислено въ запасъ на основаніи 80 и 81 ст. Уст.		8	»
е) зачислено въ ратники ополченія 1-го разряда		635	»
2-го		987	»
ж) не явившихся къ освидѣтельствуванію подлежащихъ по вынужденію жеребью поступленію на службу:			
христіанъ		312	»
евреевъ		23	»
Итого		335	»

Общіе расходы казны въ Плоцкой губерніи по призыву и приему на службу, а также на содержаніе уѣздныхъ по воинской повинности Присутствій, произведенные на основаніи ст. ст. 170, 186, 188 и 189 Уст. о воин. повин., составляютъ 7,987 руб. 23 коп., на 98 руб. 47½ коп. болѣе расходовъ 1899 года.



III.

Общественное благоустройство и благочиніе.

а) Казенныя и общественныя зданія.

Казенныя и общественныя зданія въ Плоцкой губерніи заняты большею частью присутственными мѣстами, частью же отданы подъ военныя и другія учрежденія.

Одни изъ этихъ зданій содержатся на счетъ казенныхъ суммъ, отпускаемыхъ ежегодно по смѣтѣ Министерства Внутреннихъ Дѣлъ, другія же на счетъ городскихъ и общественныхъ суммъ.

Въ отчетномъ году сдѣланы слѣдующія новыя постройки, перестройки и исправленія.

Н а с ч е т ъ к а з е н н ы х ъ с у м м ъ .

Въ губернскомъ городѣ Плоцкѣ:

1) Въ казенныхъ подуховныхъ домахъ № 64, 54/55 и 60, а также въ домѣ, занимаемомъ квартирою р.-к. епархіальнаго епископа, произведенъ мелкій ремонтъ на сумму 731 руб. 58½ коп.

2) Въ зданіяхъ быв. солянаго магазина, занимаемыхъ военными цейхгаузами, произведены мелкія ремонтныя работы по починкѣ крышъ хозяйственнымъ способомъ за сумму 559 руб. 54 коп.

3) Произведенъ капитальный ремонтъ зданія Плоцкой почтово-телеграфной конторы съ расширеніемъ послѣдней подряднымъ способомъ за сумму 13,078 руб. 20 коп.

4) Въ зданіи Плоцкой мужской гимназіи произведены разныя ре-

монтныя работы частью подряднымъ и частью хозяйственнымъ порядкомъ за сумму 3,284 руб. 86 коп.

5) Въ зданіяхъ слѣдственной и уголовной тюремъ произведенъ обыкновенный ремонтъ хозяйственнымъ способомъ за сумму 1,500 руб.

6) Въ зданіи р.-к. духовной семинаріи произведены ремонтныя работы хозяйственнымъ порядкомъ за сумму 1,714 руб. 96 коп.

Въ уѣздныхъ городахъ:

7) Въ казенныхъ зданіяхъ Уѣздныхъ Управленій произведены обыкновенныя ремонтныя работы для поддержанія построекъ въ исправности изъ общей суммы 1,046 руб., назначенной по смѣтѣ Министерства Внутреннихъ Дѣлъ.

Н а с ч е т ъ г о р о д с к и х ъ с у м м ѣ .

Въ губернскомъ городѣ Плоцкѣ:

1) Въ зданіи магистрата гор. Плоцка устроены электрическіе звонки хозяйственнымъ способомъ за сумму 30 руб.

2) Построены въ зданіи магистрата гор. Плоцка тамбуръ и четыре окна хозяйственнымъ способомъ за сумму 196 руб. 4 коп.

3) Въ артиллерійскихъ казармахъ подъ № 100^б и въ городской недвижимости, называемой „Черный Дворъ“, произведены ремонтныя работы хозяйственнымъ способомъ за сумму 948 руб. 97 коп.

4) Произведенъ ремонтъ строеній въ городской недвижимости № 280, назначенной подъ постоянный постой начальника дивизіи въ гор. Плоцкѣ, хозяйственнымъ способомъ за сумму 1,782 руб. 20 коп.

5) Построена ограда на базарной площади для продажи свиней за сумму 260 руб. 48 коп.

6) Поставлены новые пожарные звонки съ замѣною старыхъ столбовъ новыми хозяйственнымъ способомъ за сумму 232 руб. 50 коп.

7) Поставлено 12 куб. саж. щебня для ремонта шоссеиной дороги въ городскихъ аллеяхъ подряднымъ способомъ за сумму 415 руб.

Въ уѣздахъ:

8) Произведенъ ремонтъ зданія полицейскаго и подслѣдственнаго

ареста въ гор. Млавѣ хозяйственнымъ способомъ за сумму 123 р. 43^{1/2} к.

9) Произведенъ мелкій ремонтъ зданія городской ратуши, мясныхъ рядовъ, скотобойни въ гор. Серпецѣ хозяйственнымъ способомъ за сумму 86 руб. 51 коп.

10) Произведенъ ремонтъ полковой гауптвахты въ зданіи городской ратуши въ гор. Праснышѣ за сумму 143 руб. 99 коп.

11) Произведенъ ремонтъ въ зданіи Цѣхановской городской ратуши хозяйственнымъ способомъ за сумму 1,142 руб. 25 коп.

12) Произведенъ ремонтъ городскихъ строеній въ гор. Вышегородѣ, Плоцкаго уѣзда, подряднымъ способомъ за сумму 178 руб. 88 коп.

Н а с ч е т ъ о б щ е с т в е н н ы х ъ с у м м ѣ .

Въ губернскомъ городѣ Плоцкѣ:

1) Построена деревянная башня для благовѣстнаго колокола на приходскомъ р.-к. костелѣ въ гор. Плоцкѣ за сумму 1,718 руб. 41 коп.

2) Въ зданіи больницы св. Троицы произведены ремонтныя работы хозяйственнымъ порядкомъ на сумму 860 руб. 42 коп.

Въ уѣздахъ:

3) Построенъ домъ для костельной прислуги въ дер. Сикоржѣ, Плоцкаго уѣзда, хозяйственнымъ порядкомъ за сумму 965 руб. 76 коп.

4) Произведены ремонтныя работы въ приходскомъ р.-к. костелѣ въ дер. Роготворскѣ, Плоцкаго уѣзда, хозяйственнымъ порядкомъ за сумму 1,113 руб. 3 коп.

5) Устроено приходское кладбище въ дер. Оршимово, Плоцкаго уѣзда, хозяйственнымъ порядкомъ за сумму 42 руб. 35 коп.

6) Произведенъ капитальный ремонтъ приходскаго р.-к. костела въ пос. Дробинѣ, Плоцкаго уѣзда, хозяйственнымъ порядкомъ за сумму 4,475 рублей 99 копѣекъ.

7) Построенъ деревянный хлѣбный сарай для администратора р.-к. прихода въ дер. Кобыльники, Плоцкаго уѣзда, хозяйственнымъ порядкомъ за сумму 467 руб. 88 коп.

8) Поставленъ новый мѣдный котель въ еврейской мыквѣ въ го-

родѣ Вышегородѣ, Плоцкаго уѣзда, подряднымъ способомъ за сумму 223 руб. 60 коп.

9) Произведены дополнительныя работы при постройкѣ каменной часовни на р.-к. кладбищѣ въ гор. Добржинѣ, Липновскаго уѣзда, хозяйственнымъ порядкомъ за сумму 813 руб. 63½ коп.

10) Построенъ каменный одноэтажный домъ для администратора р.-к. прихода въ дер. Черниково, Липновскаго уѣзда, хозяйственнымъ порядкомъ за сумму 2,548 руб. 97 коп.

11) Построенъ р.-к. приходской костелъ въ дер. Козеброды, Серпецкаго уѣзда, хозяйственнымъ порядкомъ за сумму 12,923 руб. 2 коп.

12) Устроена новая толевая крыша на сараѣ при побенедиктинскомъ костелѣ въ гор. Серпецѣ хозяйственнымъ порядкомъ за сумму 241 р. 73 к.

13) Устроена новая цинковая крыша и произведены другія ремонтныя работы въ приходскомъ р.-к. костелѣ въ дер. Лютоцинѣ, Серпецкаго уѣзда, хозяйственнымъ порядкомъ за сумму 1,903 руб. 18 коп.

14) Построенъ новый каменный домъ для настоятеля р.-к. прихода въ дер. Венгра, Праснышкаго уѣзда, за сумму 2,969 руб.

15) Произведенъ ремонтъ деревянной еврейской бани въ посадѣ Хоржеле, Праснышкаго уѣзда, хозяйственнымъ порядкомъ за сумму 298 руб. 41 коп.

Ч а с т н ы я п о с т р о й к и.

Въ теченіе 1900 года, по утвержденнымъ планамъ, возведены въ городахъ и посадахъ Плоцкой губерніи слѣдующія каменные и деревянные строения:

Въ городѣ Плоцкѣ:

Каменныхъ 2-хъэтажныхъ домовъ построено 3, каменныхъ 1-ноэтажныхъ домовъ два, каменныхъ 2-хъэтажныхъ флигелей построено два. Надстроенъ второй этажъ на одномъ жиломъ одноэтажномъ домѣ. Сараевъ каменныхъ 2-хъэтажныхъ построено три, сараевъ каменныхъ 1-ноэтажныхъ построено 12.

Въ недвижимости Моисея Сарны, занятой фабрикою земледѣльческихъ

орудій, построены: каменная 1-ноэтажная литейная, слесарная и столярная мастерскія и складъ для сельско-хозяйственныхъ машинъ и орудій.

Стоимость этихъ построекъ простирается до 75,000 руб.

Въ уѣздныхъ городахъ и посадахъ:

Построено: одинъ каменный 3-хъэтажный домъ, каменныхъ 2-хъэтажныхъ домовъ три, каменныхъ 1-ноэтажныхъ домовъ десять, каменныхъ 1-ноэтажныхъ флигелей три, деревянныхъ домовъ и флигелей четыре, сараевъ каменныхъ двѣнадцать, сараевъ деревянныхъ десять.

Построено три свеклосахарныхъ завода: одинъ въ имѣнїи Боровички, Плоцкаго уѣзда, второй въ имѣнїи Хелмица, Липновскаго уѣзда, и третій въ имѣнїи Островите, Рыпинскаго уѣзда.

Стоимость этихъ строеній простирается до 1,600,000 руб.

б) Дороги, мосты и перевозки.

1. **Дороги.** Въ предѣлахъ Плоцкой губерніи пролегаетъ Привислинская желѣзная дорога черезъ уѣздные города: Цѣхановъ и Млаву до прусской границы, прорѣзывая два уѣзда губерніи: Цѣхановскій и Млавскій, на протяженіи 53½ верстъ. Станціи этой дороги находятся: въ Гонсоцинѣ, Цѣхановѣ, Конопкахъ и Млавѣ.

Единственные улучшенные пути сообщенія въ губерніи составляютъ шоссейныя дороги, построенныя въ прежнее время шарварковыми средствами, а въ послѣднее время—на суммы губернскаго земскаго дорожнаго сбора; такимъ образомъ построено шоссейныхъ дорогъ по конецъ 1900 года 462 версты 96½ саж., въ томъ числѣ имѣется вымощенныхъ дорогъ черезъ посады и города 30 вер. 255 саж. и шоссированныхъ 431 вер. 341½ саж. Этими дорогами губернскій городъ Плоцкъ соединенъ съ 5-ю городами: Млавой, Праснышемъ, Цѣхановомъ, Серпецомъ и Липномъ.

Съ 1871 года, на основаніи Высочайше утвержденныхъ, 19-го іюня 1870 года, Правиль о содержаніи земскихъ дорогъ въ губерніяхъ Привислинскаго края, всѣ тракты съ участками шоссейныхъ дорогъ раздѣлены на губернскіе и уѣздные.

Къ губернскимъ 1-о-разряднымъ дорогамъ изъ числа шоссейныхъ и вымощенныхъ относится 309 вер. 338¹/₂ саж., а къ уѣзднымъ 2-о-разряднымъ причислена остальная часть шоссейныхъ и вымощенныхъ дорогъ, а именно 152 вер. 258 саж. Всего губернскихъ 1-о-разрядныхъ дорогъ по конецъ 1900 года 365 вер. 123¹/₂ саж., въ томъ числѣ:

вымощенной дороги	9 вер. 482 ¹ / ₂ саж.
шоссированной »	299 » 356 »
грунтовой »	55 » 285 »

А всего, какъ выше 365 вер. 123¹/₂ саж.

Перворазрядныя губернскія дороги имѣють слѣдующія протяженія:

1) Плоцко-Варшавскій трактъ	34 вер. 365 саж.
2) Плоцко-Млавскій, иначе Млавно-Ке- нигсбергскій трактъ	86 » 300 »
3) Цѣханово - Праснышско - Пултускій трактъ	39 » 457 ¹ / ₂ »
4) Липновско-Влоцлавскій трактъ	21 » 131 »
5) Рыпинско-Добржинскій трактъ	24 » 300 »
6) Бѣльско-Серпецкій трактъ	22 » 155 »
7) Привислинско - Плоцко - Вышегород- скій трактъ	23 » — »
8) Дорога отъ гор. Млавы до станціи Привислинской желѣзной дороги	2 » 100 »
9) Дорога отъ гор. Цѣханова до стан- ціи Привислинской желѣзной дороги	1 » 189 »
10) Серпецко-Липновскій трактъ	19 » 47 »
11) Цѣханово-Раціонжскій трактъ	25 » — »
12) Рыпинско-Серпецкій трактъ	26 » 425 »
13) Рыпинско-Страсбургскій трактъ	14 » 17 »
14) Цѣханово-Пултускій трактъ	24 » 137 »

Всего 365 вер. 123¹/₂ саж.

Ремонтировка шоссеиныхъ участковъ, расположенныхъ по направле-
нiямъ 1-о-разрядныхъ губернскихъ дорогъ, производилась въ отчетномъ
году подряднымъ способомъ на суммы губернскаго дорожнаго сбора, по
смѣтамъ и проектамъ, утвержденнымъ Плоцкимъ Губернскимъ Правленiемъ.

На ремонтровку губернскихъ шоссеиныхъ дорогъ, составлявшихъ
въ началѣ 1900 года 300 вер. 44¹/₂ саж., изъ которыхъ ремонтировалось
только 266 вер. 277¹/₂ саж., расходы изъ суммъ губернскаго дорожнаго
сбора составляютъ:

а) на ремонтровку шоссеиныхъ участковъ .	46,367 р. 19 ¹ / ₂ к.
б) на починку и перестройку мостовъ и под- земныхъ водоотводныхъ цементныхъ трубъ и каменныхъ каналовъ	2,168 » 15 ¹ / ₂ »
в) на покупку и починку дорожныхъ орудiй и инструментовъ, покупку дорожныхъ катковъ	1,959 » 19 »
г) на содерж. личн. состава дорожн. службы	11,945 » — »
д) на уплату редакцiямъ газетъ за публи- каци о торгахъ	164 » 30 »
А всего 62,603 р. 84 к.	

Въ счетъ этой суммы ассигновано по конецъ 1900 года 48,831 руб.
81 коп., а остальная часть 13,772 руб. 3 коп. будетъ ассигнована по
окончанiи работъ въ 1901 году.

Слѣдующая таблица указываетъ, сколько и какихъ издержекъ при-
ходится, среднимъ числомъ, на ремонтровку одной версты 1-о-разряд-
ныхъ губернскихъ шоссеиныхъ дорогъ, за исключенiемъ расхода 1,135
руб. на содержанiе дорожной службы въ Липновскомъ уѣздѣ.

НА ВЕРСТУ ПРИХОДИТСЯ ИЗДЕРЖЕКЪ.														
Кубическихъ саженей щебня.	По поставкѣ булыжника и разбивкѣ въ щебень.		По содер- жанiю въ ис- правности мостовъ и трубъ.		По очисткѣ бортовъ и укрѣпленiю канавъ и раз- стилкѣ щеб- ня.		По отчисле- нiю 4% въ пользу техни- ковъ.		По содержа- нiю кондук- торовъ и до- рожныхъ сто- рожей.		По покупкѣ или починкѣ дорожныхъ орудiй и ин- струментовъ.		Всего содержанiе одной версты стоитъ.	
	Р	У	Б	Л	И	И	К	О	П	Т	Й	К	И.	
6,5	142	9	7	82 ¹ / ₄	25	11	7	69	44	81 ¹ / ₄	7	33 ¹ / ₂	234	86

Въ отчетномъ 1900 году производилась передѣлка $26^{425/500}$ верстъ 1-о-разряднаго Рыпинско-Серпецкаго грунтоваго тракта въ Серпецкомъ и Рыпинскомъ уѣздахъ отъ гор. Серпеца до гор. Рыпина.

Кромѣ сего приступлено къ передѣлкѣ $14^{343/500}$ вер. 1-о-разряднаго Цѣханово-Цултускаго грунтоваго тракта въ Цѣхановскомъ уѣздѣ. Работы по постройкѣ шоссе на вышесказанномъ трактѣ, вмѣстѣ съ постройкою мостовъ и цементныхъ трубъ, сданы съ подряда за сумму 42,493 р.

Второразрядныхъ дорогъ въ губерніи по конецъ 1900 г. числится 1,265 вер. $90^{1/2}$ саж., въ томъ числѣ:

вымощенныхъ участковъ	20 вер. $272^{1/2}$ саж.
шоссированныхъ участковъ	131 » $485^{1/2}$ »
грунтовыхъ дорогъ	1,112 » $332^{1/2}$ »

Помѣщенная ниже вѣдомость улучшеннымъ путямъ сообщенія, посредствомъ передѣлки грунтовыхъ дорогъ въ шоссейныя или мостовыя, показываетъ, сколько таковыхъ приходится на одну квадратную милю площади уѣзда, по каждому уѣзду отдѣльно:

Наименованіе уѣздовъ.	Протяженіе дорогъ въ верстахъ и сажняхъ.						Затѣмъ изъ общаго протяженія улучшенныхъ дорогъ на одну милю приходится верст.	Пространство уѣздовъ въ квадратныхъ миляхъ.
	Улучшенныя въ 1900 г. пути сообщенія.							
	Губернскихъ 1-о-разрядныхъ дорогъ.	Уѣздныхъ 2-о-разрядныхъ шоссированныхъ и вымощенныхъ дорогъ.		В С Е Г О .				
	В Е Р С Т Ъ И С А Ж Е Н Е Й .							
Плоцкій	95	85	3	$382^{1/2}$	98	$413^{1/2}$	3,71	26,61
Млавскій	46	„	14	$302^{1/2}$	60	$302^{1/2}$	2,19	27,66
Праснышскій	15	219	17	272	32	491	1,44	22,79
Рыпинскій	24	300	9	319	34	119	1,37	24,83
Липновскій	33	267	29	31	62	298	2,15	29,01
Серпецкій	34	362	34	93	68	455	3,2	21,53
Цѣхановскій	60	$105^{1/2}$	43	412	104	$17^{1/2}$	5,08	20,47
Итого	309	$338^{1/2}$	152	258	462	$96^{1/2}$	2,63	172,8

2. Мосты. Большихъ мостовъ на шоссейныхъ и главнѣйшихъ грунтовыхъ дорогахъ 120, въ томъ числѣ снабженныхъ тарифами 11 мостовъ, а именно:

Въ городѣ Плоцкѣ:

- 1) Плашкоутный мостъ на рѣкѣ Вислѣ.

Въ Липновскомъ уѣздѣ:

2) Плашкоутный мостъ на рѣкѣ Вислѣ, при дер. Шпеталь-дольный, противъ гор. Влоцлавска, Варшавской губерніи.

Въ Рыпинскомъ уѣздѣ:

3) На рѣкѣ Дрвенцѣ, при посадѣ Добржинѣ, противъ прусскаго города Голюбя.

Въ Цѣхановскомъ уѣздѣ:

4) Въ гор. Цѣхановѣ на рѣкѣ Лыдынѣ, на 1-о-разрядной подъѣздной шоссеиной дорогѣ, ведущей къ станціи Привислинской желѣзной дороги.

5) Въ дер. Сонскѣ, на рѣкѣ Сонѣ, на 2-о-разрядной дорогѣ, ведущей изъ гор. Цѣханова въ посадѣ Насельскѣ, Ломжинской губерніи.

Въ Праснышскомъ уѣздѣ:

6) Въ гор. Праснышѣ, на рѣкѣ Венгеркѣ, на 1-о-разрядной дорогѣ, ведущей изъ гор. Прасныша въ гор. Маковъ, Ломжинской губерніи.

7) Въ пос. Хоржеле, на рѣкѣ Оржицѣ, на 2-о-разрядной дорогѣ, ведущей изъ пос. Хоржеле въ гор. Праснышъ.

8) Въ дер. Улятово-Адамы, на рѣкѣ Улятово, на 3-ье-разрядной дорогѣ, ведущей изъ гор. Прасныша въ пос. Хоржеле.

Въ Млавскомъ уѣздѣ:

9) Въ дер. Стржегово, на рѣкѣ Вкрѣ (Дзялдувкѣ), на 1-о-разрядной губернской Плоцко-Млавской дорогѣ существуетъ два моста.

Въ Серпецкомъ уѣздѣ:

10) Въ дер. Држазга, на рѣкѣ Вкрѣ (Дзялдувкѣ), на 3-ье-разрядной дорогѣ, ведущей изъ пос. Бѣжуня въ пос. Радзановъ.

3. П е р е в о з ы. Въ предѣлахъ Плоцкой губерніи находятся слѣдующіе перевозки на рѣкѣ Вислѣ, отдѣляющей Плоцкую губернію отъ Варшавской:

Въ Плоцкомъ уѣздѣ:

a) при городѣ Вышегородѣ.

Въ Липновскомъ уѣздѣ:

b) при городѣ Добржинѣ.

в) при деревнѣ Муржиново.

- е) между дер. Старковецъ и гор. Нешавою, Варшавской губерніи.
 д) между дер. Дзиково и посадомъ Цѣхоцинокъ, той же губерніи.

в) **Почты и телеграфы.**

Въ Плоцкой губерніи шесть почтово-телеграфныхъ конторъ, въ городахъ: Плоцкъ, Млавѣ (пограничная), Праснышѣ, Цѣхановѣ, Липнѣ и Рыпинѣ, а также шесть почтово-телеграфныхъ отдѣленій: въ Серпецѣ, Бѣжунѣ, Добржинѣ, Любичѣ, Шренскѣ и пос. Дробинѣ (последнее открыто въ 1900 году).

Число почтовыхъ станцій и содержимыхъ на нихъ почтарей и лошадей видно изъ слѣдующей таблицы:

№ по порядку.	Наименованіе почтовыхъ станцій.	Число содержимыхъ:	
		Почтарей.	Лошадей.
1	Бѣжунь	2	4
2	Бѣльскъ	2	4
3	Вышегородъ	2	3
4	Добржинь на рѣкѣ Вислѣ	3	5
5	Збойно	3	8
6	Липно	4	10
7	Млава	3	8
8	Плоцкъ	4	14
9	Праснышъ	3	7
10	Раціонжъ	2	4
11	Рыпинъ	2	5
12	Серпець	2	6
13	Старожебы	3	8
14	Стржегово	2	4
15	Цѣхановъ	2	7
16	Шренскъ	2	4
	Итого	41	101

Къ 1-му января 1901 года состояло линій: а) телеграфныхъ воздушныхъ 33³/₄ верстъ, проводовъ 97³/₄ верстъ, подводнаго кабеля чрезъ рѣку Вислу у гор. Плоцка въ одну жилу 487 саж. и б) телефонныхъ — 134 вер. 50 саж. и столько же верстъ проводовъ.

Въ отчетномъ 1900 году: 1) Въ гор. Плоцкѣ производились и окончены капитальный ремонтъ и перестройка зданія мѣстной почтово-телеграфной конторы на сумму 12 575 руб. 20 коп.

2) Предположено подвѣсить новые провода: отъ Любича до Влоцлавска на протяженіи 59 вер. и отъ гор. Плоцка въ Малую-весь—29 вер.

3) Открыто почтовое отдѣленіе въ пос. Дробинѣ, велѣдствіе ходатайства жителей, предоставившихъ для него бесплатное помѣщеніе съ отопленіемъ и освѣщеніемъ и 195 руб. на обзаведеніе.

4) Увеличены комплекты почтовыхъ станцій: на одну лошадь—въ Праснышѣ и Рыпинѣ, на двѣ лошади—въ Збойнѣ, Серпецѣ и Старожебахъ, на три лошади—въ Липнѣ и Цѣхановѣ и на четыре лошади въ Плоцкѣ. При этомъ возвышена норма гарантированнаго казною дохода на содержаніе лошадей почтовыхъ станцій: въ Бѣжунѣ, Плоцкѣ, Праснышѣ, Серпецѣ, Старожебахъ, Цѣхановѣ и Шренскѣ.

Обмѣнено въ почтово-телеграфныхъ и телеграфныхъ учрежденіяхъ Плоцкой губерніи въ теченіе отчетнаго года всѣхъ телеграммъ 130,325, выручено телеграфнаго дохода 27,745 руб.

Вѣдомость объ оборотѣ почтовой корреспонденціи по почтово-телеграфнымъ учрежденіямъ Плоцкой губерніи въ 1900 году.

Внутренняя корреспонденція.	Количество.		Сумма въ рубляхъ.
	Отправлено.	Получено.	
Простыхъ закрытыхъ писемъ { платныхъ	»	888154	»
{ бесплатныхъ	»	415130	»
Простыхъ открытыхъ писемъ { платныхъ	»	317308	»
{ бесплатныхъ	»	12977	»
Бандерольныхъ отправленій	»	120672	»
Заказной корреспонденціи	»	82992	»
Денежныхъ и цѣнныхъ пакетовъ {	32405	»	5954093
{	73115	»	4075916
Цѣнныхъ посылокъ и узловъ {	5189	»	2351192
{	»	8951	2383441
Посылокъ безъ цѣны	»	7293	»
Періодическихъ изданій	89605	973289	»
Международная корреспонденція.			
Простыхъ писемъ { закрытыхъ	295723	387331	»
{ открытыхъ	73308	87808	»
Бандерольныхъ отправленій	22071	42454	»
Рекомендованныхъ писемъ	7727	12486	»
Денежныхъ и цѣнныхъ пакетовъ {	2125	»	173768
{	»	13759	929148
Цѣнныхъ посылокъ и узловъ {	53	»	555
{	»	48	518
Посылокъ безъ цѣны	15	199	»
Періодическихъ изданій	»	12621	»

Выручено почтоваго дохода въ теченіе отчетнаго года 81,608 руб.

г) **Народная нравственность.**

(Прилагается вѣдомость № 5).

Въ отчетномъ году, въ Плоцкой губерніи было менѣе преступленій, чѣмъ въ 1899 году, а именно: всѣхъ преступленій было 13,223 на 336 преступленій менѣе; осужденныхъ по нимъ было 10,227 человекъ, менѣе прошлогодняго на 329 человекъ.

Въ числѣ осужденныхъ было: потомственныхъ дворянъ 27, личныхъ 23, купцовъ 122, мѣщанъ 3,315, крестьянъ 6,356, военного сословія 41 и остальныхъ сословія 343 чол. Оказывается, что осужденныхъ изъ низшихъ сословія мѣщанъ было менѣе прошлогодняго на 503 и крестьянъ болѣе на 28 чел., дворянъ на 9 чел. менѣе и купцовъ на 4 чел. болѣе.

По роду преступленій первое мѣсто занимаютъ преступленія противъ личности, затѣмъ противъ личности государства и противъ частной собственности.

По возрасту преступниковъ всего болѣе было отъ 31—40 лѣтъ — 2,855 человекъ, отъ 26 до 30—2,643 человекъ, отъ 21 до 25—1,731 человекъ, отъ 41 до 50—1,519 человекъ, отъ 51 до 60 лѣтъ—540 человекъ, а свыше 60 лѣтъ—149 человекъ, въ томъ числѣ 17 женщинъ.

Нижеслѣдующая вѣдомость показываетъ движеніе арестантовъ по Плоцкой губерніи въ отчетномъ году:

Періодъ времени.	До постановленія приговора судомъ.		По распоряженію административныхъ властей.		По приговорамъ судебныхъ мѣстъ.		Всего.	
	муж.	жен.	муж.	жен.	муж.	жен.	муж.	жен.
Къ 1-му января 1900 г. оставалось .	82	19	10	2	178	58	270	79
Въ 1900 году прибыло	693	203	1669	421	3539	1030	5901	1654
Въ 1900 году выбыло	665	203	1666	423	3565	1038	5896	1664
Къ 1-му января 1901 г. осталось .	110	19	13	„	152	50	275	69

д) **Арестанты, мѣста заключенія и этапы.**

Въ Плоцкой губерніи имѣются слѣдующія мѣста заключенія:

- 1) Слѣдственная и уголовная тюрьмы въ гор. Плоцкѣ.
- 2) Четыре подслѣдственныхъ ареста въ городахъ: Липнѣ, Праснышѣ, Млавѣ и Рыпинѣ.
- 3) Девять полицейскихъ арестовъ при городскихъ магистратахъ.

Движеніе арестантовъ въ этихъ мѣстахъ заключенія за 1900 годъ показано въ нижеслѣдующихъ таблицахъ.

Названіе мѣстъ заключенія.	Къ 1-му января 1900 г. оставалось.	Въ 1900 году.		Къ 1-му января 1901 г. осталось.
		Прибыло.	Убыло.	
Плоцкая слѣдственная и уголовная тюрьмы	242	594	570	266
Подслѣдственные аресты	17	688	691	14
Полицейскіе аресты	35	3603	3610	28
Итого	294	4885	4871	308
<i>А. Подслѣдственные аресты:</i>				
Млавскій	8	362	365	5
Рыпивскій	2	37	37	2
Праснышскій	4	226	228	2
Липновскій	3	63	61	5
Итого	17	688	691	14
<i>Б. Полицейскіе аресты:</i>				
Млавскій	3	316	315	4
Серпецкій	8	298	302	4
Рыпинскій	9	1114	1117	6
Цѣхановскій	5	230	235	„
Праснышскій	„	61	60	1
Липновскій	4	627	627	4
Плоцкій	6	957	954	9
Итого	35	3603	3610	28

Въ подслѣдственныхъ и полицейскихъ арестахъ содержатся подслѣдственные арестанты и лица, присуждаемыя мировыми судебными учрежденіями къ аресту, а также арестуемыя по распоряженію административныхъ властей.

Въ Плоцкой слѣдственной тюрьмѣ содержатся лица, состояція подъ слѣдствіемъ и судомъ по обвиненію въ болѣе важныхъ преступленіяхъ, а въ уголовной тюрьмѣ—преступники, присужденные къ уголовнымъ и исправительнымъ наказаніямъ.

Въ 1900 году содержалось въ Плоцкой уголовной тюрьмѣ всего 594 человекъ (446 мужчинъ и 148 женщинъ), въ томъ числѣ:

По вѣроисповѣданіямъ:

Православныхъ	20 чел.
Католиковъ	487 »
Лютеранъ	28 »
Евреевъ и проч. испов.	59 »
<hr/>	
Итого	594 чел.

По сословіямъ:

Дворянъ	1 чел.
Мѣщанъ	132 »
Крестьянъ	461 »
<hr/>	
Итого	594 чел.

По роду занятій:

Чиновниковъ	2 чел.
Землевладѣльцевъ	35 »
Ремесленниковъ	89 »
Работниковъ	466 »
Бродягъ и проч.	2 »
<hr/>	
Итого	594 чел.

Большая часть осужденныхъ состояла изъ лицъ, не получившихъ никакого образованія: преступниковъ этой категоріи содержалось въ тюрьмѣ 489 человекъ, грамотныхъ преступниковъ было 105.

Въ общемъ числѣ заключенныхъ находилось: подвергаемыхъ осужденію въ первый разъ 410 и рецидивистовъ 184.

Распределение арестантовъ по преступленіямъ показано въ ниже-слѣдующей вѣдомости:

Наименованіе преступленій.	Къ 1-му января 1900 года состояло.	Въ 1900 году.			Къ 1-му января 1901 года осталось.
		Прибыло.	Всего состояло.	Убыло.	
Сопротивленіе распоряженіямъ Правительства	„	30	30	30	„
Убийство	8	11	19	12	7
Дѣтубійство	2	5	7	4	3
Разбой	9	3	12	5	7
Грабежъ	6	11	17	4	13
Мошенничество	5	6	11	9	2
Кража	136	353	489	347	142
Изнасилованіе	1	7	8	5	3
Поджогъ	2	4	6	3	3
Злоупотребленіе по службѣ	1	3	4	1	3
Контрабанда	20	17	37	26	11
Подлѣгъ	4	3	7	5	2
Бродяжничество	„	2	2	1	1
Неявка запасныхъ въ учебный сборъ	10	38	48	31	17
Лжеприсяга	1	2	3	2	1
Сопротивленіе власти	4	8	12	7	5
Двоеженство	1	„	1	„	1
Нанесеніе побоевъ	4	11	15	6	9
Другія преступленія	28	80	108	72	36
Итого	242	594	836	570	266

Лицъ, арестованныхъ военно - полицейскими властями, въ теченіе 1900 года въ тюрьмѣ не было.

Оборотъ суммъ на содержаніе тюремъ, арестовъ и судебныхъ арестантовъ представляется за отчетный годъ въ слѣдующемъ видѣ:

По смѣтѣ Министерства Юстиціи по тюремной части на 1900 годъ назначено	35,856 р. 30 к.
Расхода произведено	35,011 „ 66 „
Осталось въ сбереженіи	844 р. 64 к.

Арестанты, содержавшіеся въ Плоцкихъ тюрьмахъ, продовольствовались въ 1900 году, какъ и въ прежніе годы, съ подряда по цѣнѣ 10,44 копѣекъ за одного человѣка въ сутки; въ теченіе года на этотъ предметъ израсходовано 9,482 руб. 29 коп., полное же содержаніе одного арестанта, включая сюда продовольствіе, одежду, обувь и проч., стоило

20,29 коп. въ сутки. Въ общей сложности содержаніе тюремныхъ арестантовъ въ 1900 году обошлось казнѣ въ 18,537 руб. 67 коп.

На содержаніе арестантовъ въ подслѣдственныхъ и полицейскихъ арестахъ отпускалось по 9 коп. на человѣка въ сутки.

Плоцкія тюрьмы, изъ коихъ уголовная построена еще въ 1806 году при прусскомъ королѣ Фридрихѣ Вильгельмѣ Ш, а слѣдственная въ 1846 году, находятся въ состояніи, требующемъ капитальнаго ремонта. Въ 1900 году произведенъ былъ въ этихъ тюрьмахъ только обыкновенный ежегодный ремонтъ на 1,000 руб.

Отъ арестантскихъ работъ, обязательныхъ по закону 6-го января 1886 года, въ отчетномъ году поступило чистаго дохода:

а) въ пользу арестантовъ	786 руб. 32 коп.
б) въ пользу казны	539 » 59 »
в) въ пользу тюрьмы	635 » 27 »

Итого . 1,961 руб. 18 коп.

Въ сравненіи съ заработкомъ 1899 года общая сумма дохода, вырученнаго отъ работъ въ 1900 году, уменьшилась на 17 руб. 30½ коп.

Платныхъ рабочихъ дней въ отчетномъ году было: по внѣшнимъ работамъ 4,586 и по внутреннимъ 6,970, а всего 11,556.

Для удовлетворенія религіозныхъ нуждъ заключенныхъ и оказанія имъ религіознаго утѣшенія при Плоцкихъ тюрьмахъ имѣется: православная домовая церковь и римско-католическая часовня.

Въ существующей при тюрьмахъ школѣ для обученія несовершеннолѣтнихъ преступниковъ въ отчетномъ году обучалось среднимъ числомъ 2 мальчика въ день.

Въ теченіе 1900 года было больныхъ 39, выписано 34, умерло 2, осталось въ тюремномъ лазаретѣ къ 1-му января 1901 г. 3 человѣка.

Пересылка арестантовъ по этапу производилась посредствомъ Плоцкой и Новогеоргіевской этапныхъ командъ, а внѣ этапныхъ путей—порядкомъ, установленнымъ утвержденными Министерствомъ Внутреннихъ Дѣлъ 15-го іюля 1870 года правилами, т.-е. посредствомъ вольнонаемныхъ провожатыхъ, съ отнесеніемъ расходовъ на транспортныя суммы.

е) П о ж а р ы.

(Прилагается вѣдомость № 6).

Въ 1900 году было случаевъ пожаровъ: въ городахъ 11, въ посадахъ и селеніяхъ 204.

Изъ нихъ возникло: отъ молніи 26, отъ неисправности печей и трубъ 27, неосторожности 59, по подозрѣнію въ поджогѣ 15 и отъ другихъ необнаруженныхъ причинъ 88.

Въ отчетномъ году было на 7 случаевъ пожаровъ менѣе сравнительно съ 1899 годомъ.

Прилагаемая при семъ вѣдомость указываетъ на число пожаровъ въ разное время года и на причины ихъ возникновенія.

ж) Разныя происшествія и народныя бѣдствія.

Изъ происшествій, имѣвшихъ пагубныя послѣдствія для народной жизни или имущества, за 1900 годъ должны быть отмѣчены, какъ наиболѣе важныя, слѣдующія:

Градобитіе. Градомъ, бывшимъ въ нѣкоторыхъ мѣстностяхъ Рыпинскаго, Серпецкаго, Млавскаго, Цѣхановскаго, Праснышскаго и Липновскаго уѣздовъ 25-го и 26-го мая и 4-го, 9-го и 13-го іюля, уничтожено озимыхъ и яровыхъ хлѣбовъ на 39,140 руб.

Бурями, бывшими въ нѣкоторыхъ мѣстностяхъ Праснышскаго, Липновскаго, Рыпинскаго, Млавскаго и Цѣхановскаго уѣздовъ 4-го іюля, причинено убытка на 41,075 руб.

Несчастныхъ случаевъ въ деревняхъ съ малолѣтними дѣтьми, оставленными безъ присмотра, преимущественно въ лѣтнее рабочее время, было 30, а именно: утонуло 9, умерло отъ обжоговъ 14 и отъ другихъ несчастій 7 дѣтей обоого пола.



IV.

Народное здравіе и общественное призрѣніе.

а) В р а ч и и а п т е к и.

Въ отчетномъ году въ губерніи состояло:

Врачей 43, изъ нихъ на службѣ въ губернскомъ городѣ 7, въ уѣздахъ 15 и вольнопрактикующихъ 21.

Фельдшеровъ состояло 72, изъ нихъ на службѣ въ губернскомъ городѣ 5, въ уѣздахъ 10 и вольнопрактикующихъ 57.

Анушероу и деревенскихъ бабовъ состояло на службѣ въ губернскомъ городѣ 4, въ уѣздахъ 14, вольнопрактикующихъ 38, а всего 56.

Аптекъ находилось 23, изъ нихъ 13 нормальныхъ и 10 сельскихъ, при нихъ состояло: 1 магистръ фармаціи, 30 провизоровъ, 8 аптекарскихъ помощниковъ и 11 аптекарскихъ учениковъ.

Всего рецептовъ поступило въ аптеки 80,538 и по нимъ отпущено лѣкарствъ на 35,165 руб. 68 коп., сверхъ того выручено по ручной продажѣ 42,465 руб. 75 коп., всего же выручено 77,631 руб. 43 коп.

Ревизіи аптекъ производились внезапно въ губернскомъ городѣ— медицинскимъ инспекторомъ, городовымъ врачомъ и фармацевтическимъ ассессоромъ, а въ уѣздныхъ городахъ—также медицинскимъ инспекторомъ совместно съ уѣздными врачами и, кромѣ того, отдѣльно тѣми же врачами.

Для устраненія незначительныхъ упущеній, замѣченныхъ при ревизіи, назначался владѣльцамъ аптекъ срокъ, по истеченіи котораго вновь были осматриваемы аптеки уѣздными врачами, по порученію медицинскаго инспектора.

Санитарное состояніе губерніи. Въ общемъ санитарное состояніе губерніи удовлетворительно. Санитарной частью въ уѣздахъ завѣдываютъ санитарно - исполнительныя комиссіи, которыми руководило врачебное отдѣленіе.

Врачебно-полицейскія мѣры противъ распространенія венерическихъ болѣзней и сифилиса. Эти болѣзни, какъ и въ предыдущій годъ, распространились главнымъ образомъ тайными мѣстными и црѣзжими изъ города Варшавы и Пруссіи проститутками. Для ограниченія развитія тайной проституціи, заподозрѣнныя въ ней проститутки задерживались и подвергались медицинскому осмотру и, въ случаѣ болѣзни ихъ, были отправляемы для пользованія въ больницы. Другихъ мѣръ не предпринималось, за неимѣніемъ денежныхъ средствъ.

Зарегистрованныя проститутки были осматриваемы городовыми и уѣздными врачами, совмѣстно съ военными, отъ одного до двухъ разъ въ недѣлю.

Въ отчетномъ году случаевъ сифилиса было 187, изъ нихъ пользовались въ больницахъ 113 и въ частной практикѣ 74.

Венерическихъ больныхъ было 362, изъ нихъ пользовались въ больницахъ 143 и въ частной практикѣ 219.

Врачебная помощь, заболѣваемость и смертность. Въ городахъ врачебная помощь оказывается частными врачами и въ шести гражданскихъ больницахъ, арестантамъ въ гор. Плоцкѣ —отдѣльно въ тюремной больницѣ.

Гражданскія больницы находятся: 4 въ губернскомъ городѣ Плоцкѣ, изъ которыхъ одна тюремная, исключительно для арестантовъ, и по одной въ уѣздныхъ городахъ: Праснышѣ, Липно и Млавѣ.

Число лѣчившихся въ больницахъ: св. Троицы въ городѣ Плоцкѣ, св. Іоанна Златоуста въ гор. Липно и св. Станислава-Костки въ городѣ Праснышѣ показано въ отдѣлѣ „Больницы“.

Съ 22-го декабря 1898 года въ Плоцкой губерніи введено въ дѣйствіе Высочайше утвержденное 2-го іюня 1897 года мнѣніе Государственнаго Совѣта объ устройствѣ для населенія этой губерніи, въ видѣ

опыта, врачебной помощи. Главныя основанія организаціи этого дѣла, которымъ вѣдаютъ губернской и уѣздные совѣты общественнаго призванія, заключаются въ томъ, чтобы каждому безъ исключенія жителю губерніи, безотносительно къ его сословію, званію и средствамъ къ жизни, была обезпечена возможность полученія вполне доступной и вполне рациональной медицинской помощи. На покрытіе расходовъ по устройству, содержанію и дальнѣйшему развитію врачебной помощи установленъ съ мѣстнаго населенія особый, такъ называемый, „губернскій врачебный сборъ“, который падаетъ равномернымъ образомъ, по-доходно, на жителей всѣхъ сословій, сельскихъ и городскихъ обывателей и владѣльцевъ торговыхъ и промышленныхъ заведеній. Вся губернія подѣлена на 34 пункта, съ такимъ расчетомъ, что разстояніе отъ любой населенной мѣстности губерніи до ближайшаго пункта не должно превышать 10—12 верстъ. Медицинскіе участки образованы каждый изъ трехъ такихъ пунктовъ, такъ, что въ одномъ изъ пунктовъ cadaго участка имѣется лѣчебница съ 10-ью кроватями и при ней проживаютъ врачъ, фельдшеръ и фельдшерица-акушерка, а остальные два пункта своего участка врачъ посѣщаетъ въ опредѣленный день, однажды въ недѣлю, вмѣстѣ съ фельдшеромъ или фельдшерицей, которые помогаютъ ему при этихъ посѣзкахъ въ перевязкахъ, въ приготовленіи лѣкарствъ и т. п. При этомъ установлено: 1) что въ лѣчебницы должны помѣщаться лишь тѣ больные, для которыхъ врачи признаютъ необходимымъ кроватное лѣченіе; никакой платы съ этихъ больныхъ не взимается; 2) что больные, пользующіеся амбулаторнымъ лѣченіемъ, уплачиваютъ лишь по 10 коп. съ рецепта за медикаменты, за исключеніемъ бѣдныхъ больныхъ, которые отъ этой платы освобождаются; 3) что требовать врача на домъ имѣютъ право только тѣ больные, которые по своей болѣзни сами къ врачу явиться не могутъ, при чемъ требующіе врача должны присылать для него лошадей и уплачивать тоже лишь 10 к. за лѣкарства; 4) что какъ на пунктахъ, такъ и въ лѣчебницахъ, лѣченіемъ должны заниматься только врачи, роль же фельдшеровъ ограничивается только помощью врачу въ такой работѣ, какъ перевязки, приготовленіе лѣкарствъ и т. п.; 5) что

фельдшерицы-акушерки обязаны отправляться по требованіямъ къ роженицамъ для оказанія имъ бесплатной помощи при родахъ; 6) что лѣкарства и перевязочные матеріалы должны отпускаться всегда и каждому лучшаго качества, такъ, чтобы въ этомъ отношеніи удовлетворялось самое взыскательное требованіе, и 7) въ цѣляхъ обезпеченія успѣха этого дѣла установлено, что всѣ участковые врачи и начальники уѣздовъ губерніи принимаютъ участіе въ засѣданіяхъ губернскаго совѣта общественнаго призрѣнія, для обзора результатовъ веденія этого дѣла по всей губерніи и рѣшенія всѣхъ возникающихъ по этому дѣлу вопросовъ, какъ общихъ, такъ и частныхъ. Во время нахождения врачей на засѣданіяхъ и вообще отсутствія ихъ по какимъ бы то ни было причинамъ изъ участковъ они должны замѣщаться другими врачами, и такимъ образомъ перерывовъ въ пріемѣ больныхъ на пунктахъ въ пріемные дни не должно быть. На разъѣзды участковыхъ врачей и ихъ замѣстителей выдается особая плата, въ помощь которой гминами добровольно ассигнована въ распоряженіе губернскаго совѣта довольно порядочная сумма изъ ихъ средствъ. Кромѣ добавленія своихъ средствъ на увеличеніе разъѣздныхъ денегъ врачамъ, сочувствіе мѣстнаго населенія къ этому дѣлу выразилось также въ составленіи многими гминами приговоровъ объ отчисленіи части прибыли отъ ихъ ссудо-сберегательныхъ кассъ на расширеніе этого дѣла, въ виду сказавшейся въ этомъ необходимости. Сверхъ того, въ Серпецкомъ уѣздѣ гминою принято на ея счетъ содержаніе Журоминскаго выѣзднаго пункта; въ Липновскомъ помѣщикъ графъ Міончинскій предоставилъ въ бесплатное пользованіе помѣщенія для лѣчебницы, аптеки и для квартиръ медицинскаго персонала Бенклеевского участка, при чемъ не отказался быть попечителемъ этого участка и принимаетъ дѣятельное участіе въ веденіи этого дѣла; въ Рыпинскомъ уѣздѣ помѣщикъ Ежевскій устроилъ на свой счетъ пріемный пунктъ въ дер. Скрவில்но, и т. п.

За отчетный годъ число амбулаторныхъ больныхъ, получившихъ медицинскую помощь изъ вновь учрежденныхъ лечебныхъ установленій, достигло цифры 74,541 человекъ, при чемъ въ отдѣльности число амбу-

латорныхъ больныхъ иногда доходило до 100 человѣкъ въ одинъ пріемный день на пунктѣ; кроватнымъ лѣченіемъ воспользовалось 867 чел., акушерскую помощь получило 466 женщинъ и посѣщено врачами на дому 1,817 человѣкъ.

Расходы въ 1900 г. на все это дѣло выразились въ цифрѣ 37,943 руб. 21 коп., въ томъ числѣ 28,833 руб. 12 коп. изъ врачебнаго сбора, 1,849 руб. 9 коп. добровольныхъ пособій отъ гминъ и 7,261 руб. десятикопѣчной платы за лѣкарства.

б) Э п и д е м і и.

Изъ заразныхъ болѣзней существовали слѣдующія, не принимая эпидемическаго характера:

Названіе болѣзней.	Въ больницахъ.		Внѣ больницъ.	
	Заболѣло.	Умерло.	Заболѣло.	Умерло.
Оспа	7	2	363	86
Скарлатина	2	"	280	74
Дифтеритъ	2	"	217	37
Крупъ	2	"	46	13
Корь	1	"	181	15
Коклюшъ	"	"	456	34
Гриппъ	32	1	613	24
ТИФЫ: { Сынной	54	4	16	4
{ Брюшной	16	2	321	54
{ Неопредѣленный	"	"	72	14
Дезинтерія	1	"	126	23
Бугорчатка	94	25	335	100
Крупозное воспаленіе легкихъ	10	1	150	38
Эпидемическій менингитъ	"	"	6	4
Холера (cholera nostras)	"	"	44	"
Заушница	"	"	156	"
Рожа	11	"	125	3
Гнойное воспаленіе глазъ	2	"	90	"
Сентикемія у роженицъ	"	"	35	13
Сибирская язва на людяхъ	2	1	"	"

Оспопрививаніе. Прививкою предохранительной оспы занимались фельдшера, подѣ наблюденіемъ и руководствомъ городскихъ и уѣздныхъ врачей. Всего привито 13,874 человѣкамъ; лимфа была выписана изъ оспопрививательнаго института при больницѣ Младенца Іисуса въ городѣ Варшавѣ и изъ частныхъ оспопрививательныхъ заведеній.

Судебно-медицинская часть. Всѣхъ судебно-медицинскихъ актовъ вы-

даво въ губерніи 564. Кромѣ того, по требованію судебныхъ слѣдователей, при врачебномъ отдѣленіи было произведено изслѣдованій: химическихъ 4, микроскопическихъ 2 и химико-микроскопическихъ 4.

Химико-бактеріологическая лабораторія. Съ іюня 1897 г. для Плоцкой губерніи учреждена въ гор. Плоцкѣ на средства городовъ всей губерніи химико-бактеріологическая лабораторія для изслѣдованія фальсификаціи пищевыхъ и питьевыхъ продуктовъ, а также изверженій больныхъ, каковыхъ изслѣдованій въ 1900 году было произведено 237.

в) Э п и з о о т і и.

Въ Плоцкой губерніи въ теченіе 1900 года наблюдались слѣдующія эпизоотическія болѣзни на домашнихъ животныхъ: сапъ, мытъ, инфлюэнца, чесотка, повальное воспаленіе легкихъ, повальный выкидышъ, печеночно-глистная болѣзнь, бѣшенство, ящуръ, чума свиней, рожа свиней и сибирская язва.

Означенныя болѣзни имѣли слѣдующее распространеніе:

1) **Сапъ лошадей** былъ обнаруженъ въ 17-ти пунктахъ губерніи, при чемъ изъ наличнаго числа 2,142 лошадей заболѣло 61 и все убиты.

2) **Мытъ лошадей** былъ обнаруженъ въ 35-ти пунктахъ, при чемъ изъ наличнаго числа 3,532 лошадей заболѣло 335, выздоровѣло 328 и пало 7.

3) **Инфлюэнца лошадей** была обнаружена въ 1-омъ пунктѣ и изъ наличнаго числа 22 лошадей заболѣло 12, выздоровѣло 10 и пало 2.

4) **Чесотка лошадей** была обнаружена въ 7-ми пунктахъ и изъ наличнаго числа 779 лошадей заболѣло 16 и все выздоровѣли.

5) **Повальное воспаленіе легкихъ крупнаго рогатаго скота** обнаружено въ 3-хъ пунктахъ и изъ наличнаго числа животныхъ 292 головъ заболѣло 43, выздоровѣло 42 и убита 1.

6) **Повальный выкидышъ крупнаго рогатаго скота** былъ обнаруженъ въ 1-омъ пунктѣ и изъ наличнаго числа животныхъ 131 въ отчетномъ году заболѣла одна корова, которая выздоровѣла. (Эпизоотія началась въ предыдущемъ году).

7) **Печеночно-глистная болѣзнь у овецъ** обнаружена въ 1-омъ пунктѣ,

при чемъ заболѣло все наличное число животныхъ 600 шт., изъ которыхъ выздоровѣло 120 и пало 480.

8) **Бѣшенство** было обнаружено въ 5-ти пунктахъ, при чемъ изъ наличнаго числа лошадей 27 заболѣла 1, которая и убита; изъ наличнаго числа крупнаго рогатаго скота 15 заболѣла 1 корова, которая пала, и изъ наличнаго числа собакъ 678 заболѣло 4 и всѣ убиты.

9) **Ящуръ** былъ обнаруженъ въ 3-хъ пунктахъ, при чемъ изъ наличнаго числа крупнаго рогатаго скота 80 заболѣло 2, которые выздоровѣли, и изъ наличнаго числа овецъ 1,058 заболѣло 23 и всѣ выздоровѣли.

10) **Чума свиней** была обнаружена въ 16-ти пунктахъ, при чемъ изъ наличнаго числа животныхъ 862 заболѣло 295, выздоровѣло 111, пало 117 и убито 67.

11) **Рожа свиней** была обнаружена въ 9-ти пунктахъ, при чемъ изъ наличнаго числа животныхъ 464 заболѣло 184, выздоровѣло 91, пало 80 и убито 13.

12) **Сибирская язва** была обнаружена въ 7-ми пунктахъ, при чемъ изъ наличнаго числа животныхъ 1,162 головъ заболѣло 35, пало 23 и убито 12.

Нижеслѣдующая таблица показываетъ роды болѣзней и количество заболѣвшаго скота:

Названіе болѣзней.	Наличное количество животныхъ въ неблагополучныхъ пунктахъ.	Изъ того числа:				
		Заболѣло.	Выздоровѣло.	Пало.	Убито.	Осталось больныхъ.
Сайтъ	2142	61	»	»	61	»
Мытъ	3532	335	328	7	»	»
Инфлюэнца	22	12	10	2	»	»
Чесотка	779	16	16	»	»	»
Печеночно-глисти. болѣзнь	600	600	120	480	»	»
Бѣшенство	720	6	»	1	5	»
Повальное воспаленіе легкихъ	292	43	42	»	1	»
Повальный выкидышь	131	1	1	»	»	»
Сибирская язва	1162	35	»	23	12	»
Рожа свиней	464	184	91	80	13	»
Чума свиней	862	295	111	117	67	»
Ящуръ	1138	35	35	»	»	»

г) **Б о л ь н и ц ы.**

Въ вѣдѣніи губернскаго и уѣздныхъ совѣтовъ общественнаго призрѣнія Плоцкой губерніи состоитъ шесть больницъ; изъ нихъ три въ губернскомъ городѣ и по одной въ уѣздныхъ городахъ: Липно, Млавѣ и Праснышѣ.

Все вышепоименованныя заведенія находятся въ слѣдующемъ положеніи:

1) **Больница св. Троицы**, въ городѣ Плоцкѣ, помѣщается въ собственномъ двухъэтажномъ зданіи съ флигелями. Въ ней устроено 44 штатныхъ кровати, въ томъ числѣ 4 для временнаго помѣщенія умалишенныхъ.

Въ отчетномъ году находилось въ больницѣ на лѣченіи 552 человека; изъ числа больныхъ выздоровѣло 421, переведено въ другія заведенія 3, умерло 79 и осталось на слѣдующій 1901 годъ 49 человекъ.

Содержаніе одного больного въ сутки обходилось, среднимъ числомъ, 61,⁸⁹ к., изъ этого слѣдуетъ отнести на продовольствіе больного 13,⁵⁰ к., на медикаменты 9,⁶⁵ коп. и на другія потребности 38,⁷⁴ коп., что, въ общей сложности, составляетъ по 226 руб. 52 коп. на каждаго больного въ годъ (366 дней). Оборотъ суммъ по содержанію больницы въ отчетномъ году былъ слѣдующій: подлежало къ поступленію 45,738 руб. 97 коп., дѣйствительно поступило 26,340 руб. 99 коп., осталось въ недоимкѣ къ 1-му января 1901 года 19,397 руб. 98 коп. Слѣдовало уплатить 14,387 руб. 62 коп., въ счетъ этого уплачено 12,382 руб., осталось невыполненныхъ расходовъ къ 1-му января 1901 года 2,005 руб. 62 коп., въ остаткѣ къ 1-му января 1901 года 13,958 руб. 99 коп., Больница св. Троицы владѣетъ фольваркомъ, приносящимъ дохода въ годъ 2,200 руб., значащихся въ поступленіи, и денежнымъ капиталомъ въ 107,356 руб. 45 коп., который къ 1-му января 1901 года состоялъ изъ 40,009 руб. 88 коп., хранящихся въ Плоцкомъ Отдѣленіи Государственнаго Банка, 400 р. ипотечно обезпеченныхъ и 66,946 руб. 57 коп.

въ строительныхъ ссудахъ, которыхъ, на основаніи Высочайшихъ соизволеній, состоявшихся 5-го апрѣля 1893 года и 28-го іюня 1896 года, на постройку казармъ для войскъ въ городахъ: Серпецѣ, Млавѣ и Липно губернскимъ совѣтомъ по 1-ое января 1901 года выдано на общую сумму 107,535 руб. съ условіемъ погашенія этихъ ссудъ въ теченіе 12-ти лѣтъ и съ уплатой въ теченіе этого срока 5% годовыхъ отъ суммы непогашенной ссуды. Къ концу отчетнаго года погашено означенныхъ ссудъ на сумму 40,588 руб., осталось въ долгу 66,946 руб. 57 коп. и числится на лицо къ 1-му января 1901 года 40,009 руб. 88 коп., всего 107,356 руб. 45 коп. При больницѣ находятся четыре штатныхъ сестры милосердія и одна заштатная, на обязанности которыхъ лежитъ уходъ за больными, веденіе хозяйства и приготовленіе несложныхъ лѣкарствъ.

2) **Больница св. Алексѣя**, въ гор. Плоцкѣ, спеціально устроена для сифилитиковъ, страдающихъ кожными болѣзнями и ракомъ, на 20 кроватей, помѣщается въ собственномъ одноэтажномъ каменномъ зданіи, весьма ветхомъ, подлежащемъ ремонту. Въ больницѣ въ отчетномъ году состояло на лѣченіи 159 человекъ, въ томъ числѣ: мужчинъ 63 и женщинъ 96. Изъ нихъ: выписалось 144, умерло 2 и осталось въ заведеніи 13 чел. Содержаніе одного больного въ сутки, среднимъ числомъ, обходилось 86,36 коп., изъ этого слѣдуетъ отнести на продовольствіе 13,66 коп., на лѣкарства 5,64 коп. и на другія потребности 67,66 коп., что, въ общей сложности, составляетъ по 315 руб. 97 коп. на каждого больного въ годъ. Оборотъ суммъ по содержанію больницы былъ слѣдующій: подлежало къ поступленію 7,620 руб. 92½ коп., въ счетъ чего поступило 2,295 руб. 24 коп., осталось въ недоимкѣ къ 1-му января 1901 года 5,325 руб. 68½ коп. Слѣдовало уплатить 3,463 руб. 34 коп., въ счетъ этого уплачено 2,913 руб. 88 коп., осталось невыполненныхъ расходовъ къ 1-му января 1901 года 549 руб. 46 коп., наличнаго остатка не было, а числится долга кассѣ губернскаго совѣта 2,339 руб. 27 коп.

3) **Еврейская больница Исаака Фогеза**, въ гор. Плоцкѣ, открыта въ

1872 году на частныя средства, для лѣченія бѣдныхъ евреевъ со всякими болѣзнями, на 25 кроватей. Въ отчетномъ году въ этой больницѣ состояло на лѣченіи 178 человекъ, изъ нихъ: выздоровѣло 141, умерло 16, переведено въ другое заведеніе 1, осталось въ больницѣ къ 1-му января 1901 года 20. Содержаніе каждаго больного въ сутки, среднимъ числомъ, обошлось въ 59,⁰⁵ коп., на продовольствіе 13,⁹¹ коп., на лѣкарства 4,⁰³ и на другія потребности 41,¹¹ коп., или по 216 руб. 12 коп. на каждаго больного въ годъ. Оборотъ суммъ по содержанію больницы былъ слѣдующій: подлежало къ поступленію 11,895 руб. 98¹/₂ коп., въ счетъ этого поступило 4,319 руб., осталось въ недоимкѣ къ 1-му января 1901 года 7,576 руб. 98¹/₂ коп. Слѣдовало уплатить 4,962 руб. 51 коп., въ счетъ чего уплачено 4,180 руб. 2 коп., осталось невыполненныхъ расходовъ къ 1-му января 1901 года 782 руб. 49 коп., наличнаго остатка не было, а образовалось долга кассѣ губернскаго совѣта 2,405 руб. 74 коп.

4) **Больница св. Іоанна Златоуста**, въ гор. Липно, помѣщается въ собственномъ двухъэтажномъ домѣ, устроена на 40 кроватей для больныхъ всякаго рода. Въ отчетномъ году въ больницѣ было на излѣченіи 252 человекъ, въ томъ числѣ 43 лица военнаго вѣдомства. Изъ общаго числа больныхъ выздоровѣло 186, переведено въ другія заведенія 7, умерло 31 и осталось въ больницѣ къ 1-му января 1901 года 28. Содержаніе одного больного въ сутки стоило 75,¹⁵ коп., на продовольствіе 25,⁶⁰ коп., на лѣкарства 4,²⁷ коп. и прочія потребности 45,²⁸ коп., или всего по 275 руб. 4 коп. въ годъ на каждаго больного. Оборотъ суммъ по содержанію больницы былъ слѣдующій: ожидалось къ поступленію 16,383 руб. 56 коп., въ счетъ этого поступило 7,798 руб. 36 коп. и осталось въ недоимкѣ къ 1-му января 1901 года 8,585 руб. 20 коп. Слѣдовало уплатить 9,212 руб. 68¹/₂ коп., въ счетъ этого уплачено 5,998 руб. 62 коп. Въ амбулаторной лѣчебницѣ при больницѣ въ теченіе отчетнаго года пользовалось совѣтами врачей Оссовскаго и Залѣскаго 989 лицъ за плату по 10 коп., 49 лицъ совершенно бесплатно. Получено за совѣты 98 руб. 90 коп.

5) **Больница св. Войцѣха**, въ гор. Млавѣ, устроена на 25 кроватей и помѣщается въ собственномъ двухъэтажномъ домѣ. Число больныхъ, находившихся на излѣченіи, въ теченіе 1900 года было 302 человекъ, изъ нихъ: выздоровѣло 244, умерло 27, переведено въ другія заведенія 2 и осталось къ 1-му января 1901 года 29. Оборотъ больничныхъ суммъ былъ слѣдующій: подлежало къ поступленію 7,569 руб. 38¹/₂ коп., въ счетъ чего поступило 4,195 руб. 41¹/₂ коп., осталось въ недоимкѣ къ 1-му января 1901 года 3,373 руб. 97¹/₂ коп. Слѣдовало уплатить 5,942 р. 27¹/₂ коп., въ счетъ этого уплачено 4,195 руб. 41¹/₂ коп. и осталось невыполненныхъ расходовъ къ 1-му января 1901 г. 1,746 руб. 86 коп., наличнаго остатка не было. Суточное содержаніе одного больного обошлось въ 48,⁹⁰ коп., а именно: продовольствіе 9 коп., лѣкарства 5,⁶⁶ коп. и прочіе расходы 34,²⁴ коп., или всего по 178 руб. 98 коп. на каждого больного.

6) **Больница св. Станислава-Костки**, въ гор. Праснышѣ, устроена на 35 кроватей, помѣщается въ собственномъ одноэтажномъ каменномъ домѣ. Число больныхъ въ теченіе 1900 г. было 330 человекъ, изъ нихъ: выздоровѣло 252, умерло 54 и осталось въ больницѣ къ 1-му января 1901 г. 24. Содержаніе одного больного въ сутки обошлось въ 52,⁹⁷ коп., а именно: продовольствіе 14,⁶⁷ коп., лѣкарства 4,⁸ к. и прочія потребности 34,²² к., или всего 193 руб. 34 коп. въ годъ на каждого больного. Общая сумма дохода, назначеннаго смѣтой, составляла 11,662 руб. ¹/₂ коп., въ счетъ чего поступило 4,410 руб. 61¹/₂ коп., осталось въ недоимкѣ къ 1-му января 1901 года 7,251 руб. 39 коп. Слѣдовало уплатить 11,409 руб. 39 коп., въ счетъ этого уплачено 3,915 руб. 45 коп., осталось невыполненныхъ расходовъ къ 1-му января 1901 г. 7,493 р. 94 к., остатка къ 1-му января 1901 года было 495 руб. 16¹/₂ коп., который состоитъ изъ долга за мѣстнымъ дѣтскимъ приютомъ въ 491 руб. 22¹/₂ коп. и изъ наличныхъ 3 руб. 34 коп.

Эта больница имѣетъ основнаго капитала лишь 4,363 руб., приносящаго годоваго процента 176 руб.

Сравнительная стоимость содержанія и лѣченія больныхъ всѣхъ ше-

сти больницъ губерніи въ 1900 году, устроенныхъ на 189 кроватей, представляется въ слѣдующемъ видѣ:

№	Б О Л Ъ Н И Ц Ы.	Число кроватей.	Число больныхъ.	Стоимость содержанія одного больнаго въ сутки.	Въ годъ.	
					руб.	коп.
1	Св. Троицы	44	552	61,89 к.	226	52
2	Св. Алексѣя	20	159	86,36 к.	315	97
3	Исаака Фогеля	25	178	59,05 к.	216	12
4	Св. Іоанна Златоуста въ г. Лицно .	40	302	75,15 к.	275	4
5	Св. Войцѣха въ г. Млавѣ . . .	25	252	48,90 к.	178	98
6	Св. Станислава-Костки въ г. Праснышѣ	35	330	52,97 к.	193	34
И т о г о . . .		189	1773	64,05 к.	234	33

Отношеніе процента смертности, считая одного умершаго на сто, составляетъ въ больницахъ: св. Троицы 14%, св. Алексѣя 2%, Исаака Фогеля 11%, св. Станислава-Костки 6%, св. Іоанна Златоуста 13% и св. Войцѣха 10%, или въ среднемъ выводѣ 9%.

д) Богадѣльни и пріюты.

Въ концѣ 1892 года, съ разрѣшенія Г. Министра Внутреннихъ Дѣлъ отъ 15-го мая 1892 года за № 4,905, въ гор. Плоцкѣ на недвижимости № 102/109, пожертвованной Анною Флятау, открытъ на частныя средства еврейскій домъ призрѣнія, находящійся, на основаніи ст. 362 уст. общ. призр. т. XIII св. зак. изд. 1892 года, подъ наблюденіемъ губернскаго совѣта общественнаго призрѣнія и въ завѣдываніи Плоцкаго синагогальнаго попечительства.

Кромѣ этой богадѣльни, въ вѣдѣніи Плоцкаго губернскаго совѣта общественнаго призрѣнія состоитъ шесть домовъ призрѣнія (богадѣленъ): въ Плоцкѣ, Млавѣ, Лицно, Серпецѣ, Вышегородѣ и Добржинѣ на рѣкѣ Вислѣ и два пріюта: въ Плоцкѣ и Праснышѣ.

Оборотъ капиталовъ и дѣятельность этихъ заведеній за отчетный годъ представляется въ слѣдующемъ видѣ:

№	Наименованіе заведеній.	Д о х о д ы.			Р а с х о д ы.			Остатокъ въ кассѣ.
		Подлежало къ поступленію.	Въ счетъ сего поступило.	Остатокъ въ недоимкѣ.	Подлежало къ уплатѣ.	Въ счетъ сего уплачено.	Остатокъ неисполненныхъ расходовъ.	
Р У Б Л И И К О П Ъ Й К И.								
Б о г а д ѣ л ь н и:								
1	Плоцкая	2180 95	2180 95	» »	1963 64	1673 47	290 17	207 80
2	Серпецкая	570 55	602 72 ¹ / ₂	» »	621 20	558 80	62 40	43 92 ¹ / ₂
3	Млавская	669 31	614 14	55 17	326 29 ¹ / ₂	326 29 ¹ / ₂	» »	287 84 ¹ / ₂
4	Липновская	318 21	132 35	185 86	489 24	75 »	414 24	57 35 ¹ / ₂
5	Вышегородская	124 20	184 56	» »	124 20	122 25	195	35 96
6	Добужинская	506 14	220 54	285 60	632 80	110 14	522 66	110 40
7	Плоцкая (для евреевъ)	1262 6	1262 6	» »	1191 65	1191 65	» »	70 41
	Итого	5631 42	5197 32 ¹ / ₂	526 63	5349 2 ¹ / ₂	4057 60 ¹ / ₂	1291 42	813 69 ¹ / ₂
П р і ю т ы:								
1	Плоцкій	1629 93	1629 93	» »	1484 90	1339 3	145 87	(*) »
2	Праснышскій	1529 21 ¹ / ₂	519 37	1009 84 ¹ / ₂	1251 80 ¹ / ₂	712 8	539 72 ¹ / ₂	(**) »
	Итого	3159 14 ¹ / ₂	2149 30	1009 84 ¹ / ₂	2736 70 ¹ / ₂	2051 11	685 59 ¹ / ₂	»
	Всего	8790 56 ¹ / ₂	7346 62 ¹ / ₂	1536 47 ¹ / ₂	8085 73	6108 71 ¹ / ₂	1977 1 ¹ / ₂	813 69 ¹ / ₂

*) По Плоцкому дѣтскому пріюту къ 1-му января 1901 г. остатка не было, а образовалось долга 1,249 р. 26 к.

**) По Праснышскому дѣтскому пріюту къ 1-му января 1901 г. остатка не было, а образовалось долга 303 » 86 »

Итого 1,553 р. 12 к.

Кромѣ вышепоименованныхъ заведеній, въ гор. Плоцкѣ находится мѣстное благотворительное общество, состоящее подъ наблюдениемъ губернскаго совѣта общественнаго призрѣнія, на основаніи Высочайше утвержденного 29-го мая 1881 года особаго устава этого общества.

е) Плоцкое благотворительное общество,

открытое въ городѣ Плоцкѣ въ 1881 году, не состоитъ въ непосредственномъ завѣдываніи губернскаго совѣта общественнаго призрѣнія, а дѣйствуетъ лишь подъ его наблюдениемъ, на основаніи Высочайше утвержденного 29-го мая 1881 года особаго устава этого благотворительнаго общества. Въ отчетномъ 1900 году въ обществѣ было 282 члена.

Капиталы общества по записямъ:

- 1) Сумма 3,000 руб., пожертвованная ксендзомъ деканомъ Игнатіемъ

Смолинскимъ и приносящая 5% въ годъ, состоитъ въ распоряженіи общества для уплаты изъ нихъ, согласно волѣ завѣщателя, 12 руб. на ежегодную панихиду за упокой души его и покойной Іоанны Пивницкой, урожденной Збоинской, изъ остальной же суммы $\frac{4}{5}$ части процентовъ назначены на выдачу пособій б. служанкамъ, или на взносъ школьной платы, а $\frac{1}{5}$ часть—на пособія для бѣдныхъ, безъ различія вѣроисповѣданій. Изъ сказанной суммы 2,000 руб. употреблены на приобрѣтеніе 4% закладныхъ листовъ земскаго кредитнаго общества, находящихся на храненіи въ Плоцкомъ Отдѣленіи Государственнаго Банка, а остальные 1,000 руб. состоятъ въ долгу, который ипотечно обезпеченъ недвижимостью въ гор. Плоцкѣ № 102 и 109.

2) Завѣщанная покойнымъ Александромъ Яникевичемъ сумма 2,000 руб. хранится въ депозитѣ Отдѣленія Государственнаго Банка въ ликвидационныхъ листахъ, проценты съ которой выдаются: въ одной половинѣ въ пособіе бѣднымъ ремесленнымъ семействамъ въ гор. Плоцкѣ и въ другой—на содержаніе приюта.

3) Капиталь въ 3,000 рублей по дарственной записи Людовика Чаплицкаго хранится въ депозитѣ Отдѣленія Банка.

Всего завѣщанныхъ капиталовъ имѣется 8,000 руб.

4) Запасный капиталъ къ концу 1900 г. состоялъ изъ 4,104 руб. 92 коп., заключающихъ въ себѣ:

а) выданные 13 лицамъ въ видѣ	
безпроцентной ссуды	414 руб. 70 коп.
и б) остальную часть, хранящуюся	
въ Плоцкомъ Отдѣленіи Государст. Банка:	
по сберегательной книжкѣ	190 » 22 »
и въ % бумагахъ	3,500 » — »
<hr/>	
Итого	4,104 руб. 92 коп.

Всего денежныхъ средствъ общества къ 1-му января 1901 г. состояло:

а) капитала по записямъ	8,000 руб. — коп.
б) капитала, отданнаго въ займы	414 » 70 »

в) капитала, хранящагося въ Отдѣ- леніи Государственнаго Банка . . .	3,690 руб. 22 коп.
г) остатка въ кассѣ общества . . .	1,117 » 22 »

Итого . 13,222 руб. 13 коп.

Общество имѣетъ также около 260 корцевъ гашеной -извести, стоимостью приблизительно въ 400 руб. Кроме того, общество владѣетъ каменнымъ двухъэтажнымъ домомъ съ флигелемъ, надворными строеніями и садомъ, расположеннымъ въ гор. Плоцкѣ, по Тюремной улицѣ, подъ № 180, отказаннымъ обществу покойнымъ кс. Яномъ Рутковскимъ и оцѣненнымъ оцѣночной комиссіей въ 9,000 руб., и двумя участками земли, расположенными въ гор. Плоцкѣ, за Плонской заставою, пространствомъ въ 4 десятины 149,07 кв. саж., оцѣненными въ 800 руб. За оба эти участка Плоцкій магистратъ, съ разрѣшенія Министерства Внутреннихъ Дѣлъ, обязанъ ежегодно уплачивать обществу со дня открытія при немъ дома прирѣнія по 107 руб. 41 коп.

Оборотъ суммъ общества за отчетный 1900 годъ представляется въ слѣдующемъ видѣ:

Поступило на приходъ:

1) Остатка въ кассѣ отъ 1899 года къ 1-му января 1900 года	1,401 р. 97 к.
2) Членскихъ взносовъ 1900 года	910 » — »
3) Проценто въ съ капиталовъ	550 » 25 »
4) Дохода съ недвижимости № 180	13 » — »
5) Добровольныхъ пожертвованій	820 » 95 »
6) Отъ концертовъ, базара, гуляній и проч.	3,054 » 90 »
7) Кружечнаго сбора	41 » 91 »
8) Отъ дешевой кухни, чайной и прода- жи марокъ	2,433 » 72 »
9) Случайныхъ и возвратныхъ поступленій	817 » 74 »
10) Отъ недвижимости № 8/9 по улицѣ Ста- рый-Рынокъ, по неутвержденной еще записи Людовики Домбровской	1,156 » 49 »

11) За проданные 240 корцевъ гашеной извести	360 р. — к.
12) Взято изъ ссудо-сберегательной кассы .	300 » — »
13) За проданное свид. 4% Госуд. ренты въ 500 руб.	485 » 86 »
<hr/>	
Итого	12,346 р. 79 к.

По исключеніи: остатка суммы, взятой изъ ссудо-сберегательной кассы и проданной ренты, дѣйствительный доходъ составляетъ 10,158 руб. 96 коп., — на 880 руб. 38 коп. больше дохода 1899 года.

Всего израсходовано было въ отчетномъ году 12,346 руб. 79 коп. По исключеніи же изъ нихъ суммы, перечисленной въ Плоцкое Отдѣленіе Государственнаго Банка 448 р. 80 к., оставшагося въ кассѣ капитала на сумму 1,117 руб. 21 коп. и 563 руб. 84 коп. ассигнованныхъ, но не выданныхъ на покупку каменнаго угля, въ дѣйствительности израсходовано 10,216 руб. 94 коп.

По сличеніи дохода съ расходомъ оказывается, что въ 1900 году расходъ превышаетъ доходъ на сумму 57 руб. 98 коп., которые взяты изъ запаснаго капитала.

ж) Плоцкое Православное Попечительство.

Къ 1-му января 1900 года Плоцкое Церковно-Приходское Православное Попечительство состояло изъ предсѣдателя Попечительства, 6-ти почетныхъ членовъ, 4-хъ непремѣнныхъ, 115-ти дѣйствительныхъ членовъ и 1-го члена-соревнователя. Въ отчетномъ году изъ состава Попечительства убыло 28-мь дѣйствительныхъ членовъ, а прибыло 2 почетныхъ члена и 74-ре дѣйствительныхъ члена. Затѣмъ къ 1-му января 1901 года Плоцкое Православное Попечительство состоитъ изъ предсѣдателя Попечительства, 8-ми почетныхъ членовъ, 4-хъ непремѣнныхъ, 161-го дѣйствительнаго члена и 1-го члена-соревнователя.

Средства этого Попечительства состоятъ какъ изъ постояннаго источника, дохода отъ аренды фольварка Неглосы, процентовъ отъ бумагъ, хранящихся въ Отдѣленіи Государственнаго Банка, отъ продажи 50 би

летовъ классной лотереи и членскихъ взносов, такъ и изъ случайныхъ поступленій, какъ то: пожертвованій, дохода отъ устраиваемыхъ спектаклей и проч.

Вѣрнымъ источникомъ дохода можно считать только арендную плату съ фольварка Неглосы въ 825 руб. въ годъ, остальные же доходы съ точностью опредѣлены быть не могутъ. Въ 1900 году поступило на приходъ 6,794 руб. 4 коп., а израсходовано 4,821 руб. 49 коп., а такъ какъ къ 1-му января 1900 числилось въ остаткѣ 5,742 руб. 42 коп., то къ 1-му января 1901 года состоитъ 7,714 руб. 97 коп.

Въ вѣдѣніи Плоцкаго Православнаго Попечительства находится Плоцкій православный дѣтскій приютъ, содержимый исключительно на средства Православнаго Попечительства. Въ этомъ приютѣ къ 1-му января 1900 года было 26 призрѣваемыхъ дѣтей, въ томъ числѣ 17 мальчиковъ и 9 дѣвочекъ. Въ отчетномъ году изъ приюта убыло 3 мальчика, такъ что къ 1-му января 1901 г. въ приютѣ находилось 14 мальчиковъ и 9 дѣвочекъ, а всего 23. Изъ нихъ 2 мальчика обучаются у мастеровъ, остальные же дѣти посѣщаютъ двухклассное городское училище. Кромѣ того, въ свободное время дѣти обучаются церковному пѣнію и въ воскресные и праздничные дни участвуютъ въ церковномъ хорѣ.

з) Рыпинское Православное Попечительство.

Рыпинское Православное Церковно-Приходское Попечительство существуетъ 5-й годъ. Въ 1900 году оно состояло изъ 1-го почетнаго члена, 1-го предсѣдателя, 2-хъ непремѣнныхъ членовъ, 3-хъ членовъ совѣта Попечительства, 12-ти дѣйствительныхъ членовъ и 15-ти членовъ - совѣтниковъ.

Дѣятельность Попечительства въ отчетномъ году была направлена на церковныя нужды и на оказаніе посильной помощи бѣднѣйшимъ православнымъ членамъ прихода.

Оборотъ суммъ Рыпинскаго Православнаго Церковно - Приходскаго Попечительства за 1900 годъ.

П р и х о д ъ:

1) Членскихъ взносов 94 р. 99 к.

2) По подписнымъ листамъ взаимнъ визитовъ въ день Св. Пасхи 1900 г. и новаго 1901 г.	83 р. 50 к.
3) Кружечнаго сбора	— » — »
4) Пожертвованій	8 » 90 »
5) Процентовъ отъ суммы, хранящейся въ сберегательной кассѣ	2 » 31 »

Итого . 189 р. 70 к.

Осталось отъ 1899 года 109 » 29 »

Всего . 298 р. 99 к.

Р а с х о д ъ:

1) Пособіе 8-ми бѣднымъ семействамъ	128 р. — к.
2) На доплату жалованья церковному сторожу	24 » — »

Итого . 152 р. — к.

Б а л а н с ъ:

Остатка	109 р. 29 к.
Прихода	189 » 70 »

Итого . 298 р. 99 к.

Расхода 152 » — »

Осталось къ 1-му января 1901 г. . 146 р. 99 к.

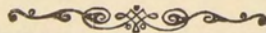

V.

Н а р о д н о е п р о с в ѣ щ е н і е.

а) Учебныя заведенія и общее положеніе народнаго образованія.

(Прилагается вѣдомость № 8).

Въ Плоцкой губерніи въ вѣдѣніи Министерства Народнаго Просвѣщенія находятся слѣдующія учебныя заведенія:

- 1 мужская гимназія,
- 1 женская гимназія,
- 1 пригетовительный классъ при женской гимназіи,
- 1 учительская семинарія,
- 1 образцовое училище при учительской семинаріи,
- 1 трехклассное городское училище,
- 229 начальныхъ училищъ (въ томъ числѣ: двухклассныхъ 13 и одноклассныхъ 216, городскихъ 35, гминныхъ 133 и сельскихъ 61),
- 1 воскресно-коммерческое,
- 1 тюремное для малолѣтнихъ и несовершеннолѣтнихъ преступниковъ.
- 9 воскресно-ремесленныхъ,
- 11 частныхъ учебныхъ заведеній (изъ нихъ: мужскихъ 1, женскихъ 6 и общихъ 4; четырехклассныхъ 2, двухклассныхъ 4 и одноклассныхъ 5),
- 24 кантората при евангелическихъ церквахъ и 186 еврейскихъ вѣроисповѣдныхъ школъ (хедеровъ и пр.).

Въ теченіе 1900 года открыто:

1 двухклассное городское начальное общее училище на станціи Млава-Вулька Привислинской желѣзной дороги,

4 одноклассныхъ гминныхъ начальныхъ общихъ училища,

1 частное двухклассное начальное женское училище,

1 частное одноклассное начальное общее училище,

28 еврейскихъ вѣроисповѣдныхъ школь (хедеровъ и др.).

Преобразовано:

1 канторатъ въ одноклассное гминное начальное общее училище.

Закрѣто:

1 частное двухклассное начальное общее училище,

1 частное одноклассное начальное общее училище,

16 еврейскихъ вѣроисповѣдныхъ училищъ (хедеровъ и др.).

Нижеслѣдующая вѣдомость указываетъ число городскихъ, гминныхъ, сельскихъ и еврейскихъ училищъ, а также евангелическихъ канторатовъ за 1900 годъ:

НАИМЕНОВАНИЕ ГОРОДОВЪ И УѢЗДОВЪ.	Городскія училища.			Гминныя училища.			Сельскія училища.			Еврейскія училища.			Евангелич. кантораты.		
	Число училищъ.	Число учащихся.		Число училищъ.	Число учащихся.		Число училищъ.	Число учащихся.		Число училищъ.	Число учащихся.		Число училищъ.	Число учащихся.	
		м.	ж.		м.	ж.		м.	ж.		м.	ж.		м.	ж.
Губернскій гор. Плоцкъ	6	353	274	»	»	»	»	»	»	1	125	»	»	»	»
Уѣзды: Плоцкій	3	84	82	18	848	396	14	512	233	»	»	»	2	39	30
Липновскій	6	260	153	35	1381	754	20	526	314	1	»	60	8	38	47
Рыпинскій	2	117	109	25	869	440	8	184	99	»	»	»	11	88	74
Серпецкій	3	141	90	11	467	174	11	449	253	»	»	»	1	вакансія	
Млавскій	5	337	166	20	1012	511	3	127	84	1	7	68	»	»	»
Праснянскій	3	162	126	6	311	139	3	126	54	1	30	101	»	»	»
Цѣхановскій	2	131	96	18	1096	438	2	74	31	1	33	60	2	вакансія	
Итого	30	1585	1096	133	5984	2852	61	1998	1068	5	195	289	24	165	151

Въ 1900 году учащихся во всѣхъ учебныхъ заведеніяхъ было: мужскаго пола 13,924, женскаго пола 6,303, всего 20,227, болѣе противъ 1899 года на 294.

	Число учащихся обоюго пола.		Разность.
	1899 года.	1900 года.	
Плоцкая мужская гимназія	461	528	+ 67
Плоцкая женская гимназія	283	309	+ 26
Приготовительный классъ при женской гимназіи	56	49	— 7
Вымыслинская учительская семинарія	81	80	— 1
Образцовое училище при учительской семинаріи	44	40	— 4
Плоцкое 3-хклассное городское училище	190	206	+ 16
Начальныя городскія, гминныя и сельскія училища	14173	14583	+ 410
Еврейскія училища 3-го разряда	493	484	— 9
Воскресно-коммерческое училище	11	8	— 3
Училище для малолѣтнихъ и несовершеннолѣтнихъ преступниковъ въ Плоцкой тюрьмѣ	2	2	"
Воскресно-ремесленныя училища	547	585	+ 38
Частныя учебныя заведенія	593	427	— 166
Кантораты при евангелическихъ церквахъ	425	316	— 109
Еврейскія вѣроисповѣдныя школы (хедеры и др.).	2634	2610	— 24
Итого	19993	20227	+ 234

Число учащихся, показанное въ вышеприведенной таблицѣ, рас-
предѣляется:

По вѣроисповѣданіямъ:

Православнаго	450
Римско-католическаго	13,444
Евангелическаго	2,497 *)
Еврейскаго	3,833
Армяно-грегоріанскаго	3
Прочихъ исповѣданій	—
Итого	20,227

По сословіямъ:

Дворянъ и чиновниковъ	995
Духовнаго званія	16
Городскихъ сословій	6,741
Сельскихъ сословій	12,471
Иностранцевъ	4
Итого	20,227

*) Въ томъ числѣ: баптистовъ 17 мальчиковъ и 8 дѣвочекъ и менонитовъ 5 мальчиковъ и 1 дѣвочка.

Плоцкая мужская гимназія.

Къ 1-му января 1900 года Плоцкая мужская гимназія состояла изъ восьми основныхъ классовъ, трехъ параллельныхъ (при I, II и III классахъ) и приготовительнаго класса. Къ 1-му августа было закрыто параллельное отдѣленіе при I классѣ и открыто при IV классѣ. Въ виду весьма значительнаго количества кандидатовъ, выдержавшихъ испытаніе для поступленія въ I классъ, съ 1-го сентября было вновь открыто параллельное отдѣленіе при I классѣ; такимъ образомъ къ концу 1900 г. при гимназіи состояло 4 параллельныхъ отдѣленія: при I, II, III и IV классахъ. Идя на встрѣчу потребностямъ общества, гимназія старалась удовлетворить все поступившія ходатайства о приѣмѣ, и, благодаря разрѣшеніямъ Г. Попечителя округа, все лица христіанскихъ исповѣданій, удовлетворительно выдержавшія испытанія, были приняты въ число учениковъ.

Въ первомъ полугодіи преподаваніе предметовъ во всехъ классахъ производилось на основаніи учебныхъ плановъ и примѣрныхъ программъ, изданныхъ Министерствомъ Народнаго Просвѣщенія въ 1890 году.

То же было и во второмъ полугодіи, за исключеніемъ древнихъ языковъ и мѣстнаго (польскаго) языка; древніе языки преподавались по новымъ учебнымъ планамъ, утвержденнымъ Г. Министромъ въ 1900 г., польскій языкъ—по учебнымъ планамъ, утвержденнымъ въ томъ же году Г. Попечителемъ учебнаго округа.

Учебные предметы въ отчетномъ году распредѣлены были между директоромъ, инспекторомъ, двумя штатными и двумя вольнонаемными законоучителями, 11 штатными и 1 сверхштатнымъ преподавателями наукъ и языковъ и 1 преподавателемъ чистоисанія и рисованія; кромѣ того, пѣніе, музыка и гимнастика преподавались 4-мя лицами по вольному найму. Главный надзоръ за ходомъ учебно-воспитательнаго дѣла лежалъ на обязанности директора, ближайшими помощниками котораго были инспекторъ и классные наставники. Кромѣ директора и инспектора, классныхъ наставниковъ, не считая приготовительнаго класса, было 9; изъ нихъ 4 были русской національности, 4 польской и 1 нѣмецкой. Хотя

во второмъ полугодіи прибавилось еще одно отдѣленіе, но число классныхъ наставниковъ осталось прежнее, такъ какъ преподавателю Георгіевскому было поручено классное наставничество въ двухъ классахъ. Дѣятельность классныхъ наставниковъ основывалась на существующей инструкціи класснымъ наставникамъ, утвержденной Г. Министромъ Народнаго Просвѣщенія. Успѣшность же ихъ дѣятельности зависѣла не столько отъ степени усердія, такъ какъ въ этомъ отношеніи не замѣчалось какихъ нибудь уклоненій, сколько отъ степени ихъ педагогической энергіи и опытности, при чемъ директоромъ оказывалось сильное содѣйствіе лицамъ, не обладавшимъ въ достаточной степени этими качествами.

Успѣхи учениковъ за отчетный годъ представляются въ слѣдующемъ видѣ: изъ 404 учениковъ, состоявшихъ въ восьми классахъ гимназій къ концу истекшаго 1899/1900 учебнаго года, переведено было въ высшіе классы и удостоилось аттестатовъ зрѣлости 303, что составляетъ 75%. Если сравнить съ соответственнымъ процентомъ предыдущаго года (75,2%) и имѣть въ виду окончательные результаты испытаній, то окажется, что успѣшность учащихся въ отчетномъ году осталась почти безъ переменъ по сравненію съ предыдущимъ годомъ; означенный здѣсь процентъ успѣшности можно признать удовлетворительнымъ. Изъ 49-ти учениковъ пригготовительнаго класса выдержали конкурсное испытаніе въ I классъ гимназій 45, или 91,8% общаго числа учениковъ сего класса. Изъ 23-хъ учениковъ, бывшихъ въ VIII классѣ къ концу минувшаго учебнаго года и допущенныхъ къ испытанію зрѣлости, выдержали таковое и получили аттестаты 22 ученика; изъ удостоившихся аттестатовъ зрѣлости 1 ученикъ былъ награжденъ золотою медалью. Одинъ ученикъ подвергался только письменному испытанію зрѣлости, къ устному же испытанію не былъ допущенъ вслѣдствіе неудовлетворительности письменныхъ работъ, въ особенности по математикѣ.

Поведеніе учениковъ за отчетный годъ, какъ и за предыдущій, можно признать хорошимъ. Изъ 454 учениковъ, находившихся въ гимназій къ началу переводныхъ и выпускныхъ испытаній, отмѣтку *пять* по поведенію получили 375 учениковъ, или 82,8%; отмѣтку *четыре* — 72 уче-

ника, или 15,8% и отмѣтку *три*—7, или 1,6%. Изъ 528 учениковъ, находившихся къ 1-му января 1901 г., отмѣтку *пять* по поведенію получило 356 учениковъ, или 67,4%, отмѣтку *четыре*—158, или 29,9% и отмѣтку *три*—14 учениковъ, или 2,7%.

А. Число учащихъ и другихъ должностныхъ лицъ къ 1-му января 1901 года.

Директоръ.	Инспекторъ.	Законоучителей.	Учителей наукъ и языковъ.	Учителей церковнаго пѣнія.	Учителей гимнастики.	Учителей приготовит. класса.	Помощниковъ классн. наставник.	Прочихъ служащихъ.	В С Е Г О.
1	1	4	11	2	2	1	2	3	27

Б. Число учащихся къ 1-му января 1901 года.

ВСѢХЪ УЧАЩИХСЯ.	По вѣроисповѣданіямъ.					По сословіямъ.					Выбыло въ отчетн. году.	
	Православныхъ.	Римско-католиковъ.	Латеранъ.	Евреевъ.	Армяно-грегоріанъ.	Дворянъ и чиновниковъ.	Духовнаго званія.	Городскихъ сословій.	Сельскихъ сословій.	Иностранцевъ.	До окончанія курса.	По окончаніи курса.
528	72	374	26	55	1	311	4	149	64	•	40	22

Въ Плоцкой женской гимназіи учебное дѣло ведено было въ отчетномъ году, какъ и въ предыдущемъ, на основаніи положенія о женскихъ гимназіяхъ въ Царствѣ Польскомъ 1866 г. и согласно съ учебными планами и программами предметовъ, а также съ таблицей числа ведѣльныхъ уроковъ въ семиклассныхъ женскихъ гимназіяхъ и приготовительномъ классѣ Варшавскаго учебнаго округа. Ни по одному изъ предметовъ, преподаваемыхъ въ гимназіи, отступленій отъ учебныхъ плановъ и программъ, утвержденныхъ Министерствомъ Народнаго Просвѣщенія, не было.

Успѣхи и поведеніе ученицъ можно признать вполне удовлетворительными. Особыхъ проступковъ не было.

Санитарное состояніе гимназіи, несмотря на всѣ мѣры, которыя принимаются гимназическимъ начальствомъ для улучшенія его, не можетъ считаться удовлетворительнымъ. Самая главная и пока неустранимая

причина неудовлетворительнаго санитарнаго состоянія гимназіи — тѣсно-та помѣщенія.

Для приведенія гимназіи въ возможно удовлетворительное состояніе въ санитарномъ отношеніи педагогическимъ совѣтомъ дѣлалось все, что только возможно при настоящемъ помѣщеніи гимназіи и средствахъ.

Врачъ гимназіи ежедневно въ 10-ть час. утра являлся въ гимназію и подавалъ совѣты нуждающимся въ этомъ ученицамъ. Въ случаяхъ надобности онъ оказывалъ свою помощь больнымъ ученицамъ и на дому.

При гимназіи имѣется фельдшеръ, который является въ гимназію по первому требованію или врача или гимназическаго начальства. Фельдшеръ исполняетъ свои обязанности бесплатно.

При гимназіи имѣется также небольшая аптека и совершенно изолированная отъ классныхъ и жилыхъ помѣщеній больница на 3 кровати для тяжело больныхъ ученицъ, живущихъ въ общежитіи.

Вымыслинская учительская семинарія. Въ учебной дѣятельности семинарія руководствовалась уставомъ и инструкціею для учительскихъ семинарій, а также личными указаніями высшаго начальства. Въ отчетномъ году воспитанники обучались всѣмъ указаннымъ въ уставѣ предметамъ, при чемъ никакихъ отступленій ни отъ программъ, ни отъ нормальнаго числа уроковъ не было. Во второй половинѣ отчетнаго года обращено большое вниманіе на занятіе садоводствомъ и огородничествомъ и введена еще отрасль сельскаго хозяйства — пчеловодство. Предметы пройдены были основательно. Преподаватели серьезно и добросовѣстно относились къ исполненію своихъ обязанностей. Кромѣ аккуратнаго посѣщенія уроковъ преподаватели тщательно исправляли письменныя ученическія работы и подготовляли воспитанниковъ III-го курса къ пробнымъ урокамъ въ образцовомъ училищѣ. Воспитанники старательно готовили преподаваемые уроки и выполняли всѣ требованія учителей.

Развитіе и укрѣпленіе въ ученикахъ доброй нравственности составляло заботу всѣхъ членовъ педагогическаго совѣта. Г.г. учителя дежурили поочередно въ семинаріи, наблюдая за поведеніемъ учениковъ, присутствуя во время совершенія молитвъ, во время чая, обѣда и ве-

чернихъ занятій. Кромѣ того во всѣ воскресные, праздничные и высоко-торжественные дни ученики подѣ надзоромъ дежурнаго наставника отправлялись въ костель. (Со втораго полугодія всѣ ученики по вѣроисповѣданію католики).

Въ семинаріи на успѣхи по русскому языку обращается особенное вниманіе. Кромѣ знанія грамматики и безошибочнаго письма въ смыслѣ орѳографіи семинарія стремится къ тому, чтобы выработать у воспитанниковъ правильную письменную и разговорную русскую рѣчь. Для выработки правильной письменной рѣчи воспитанникамъ предлагаются классныя и внѣклассныя сочиненія; кромѣ того этой цѣли помогаютъ составляемые воспитанниками III-го курса планы пробныхъ уроковъ, протоколы по разбору этихъ уроковъ, отчеты о посѣщеніи воспитанниками образцовой школы. Для выработки правильнаго разговорнаго языка обращается всѣми преподавателями особенное вниманіе на устные отвѣты воспитанниковъ. Пробные уроки въ образцовой школѣ, разборы пробныхъ уроковъ, установленные во второмъ полугодіи въ формѣ живой бесѣды преподавателей съ воспитанниками (2 раза въ недѣлю), особенно содѣйствуютъ выработкѣ разговорной рѣчи. Также постоянное внѣклассное общеніе воспитанниковъ съ преподавателями не мало помогаетъ той же цѣли.

Наконецъ, для ознакомленія учениковъ съ духомъ русскаго языка, для развитія въ нихъ склонности и расположенія говорить и писать по-русски воспитанники знакомятся съ образцами изящной русскаго языка литературы. Послѣ обстоятельнаго разбора образцовъ со стороны особенностей языка и со стороны содержанія, многіе образцы заучиваются наизусть (басни, стихотворенія), другія же образцовыя произведенія (романы, повѣсти, поэмы и т. д.) предлагаются воспитанникамъ усвоить чрезъ запоминаніе краткаго содержанія этихъ произведеній. Такъ что окончивающіе курсъ въ Вымыслинской учительской семинаріи воспитанники вообще весьма удовлетворительно пишутъ по-русски въ стилистическомъ и орѳографическомъ отношеніи и говорятъ правильно русскимъ языкомъ.

Поведеніе воспитанниковъ въ отчетномъ году отличалось вообще добропорядочностью.

Нужно замѣтить, что жизнь воспитанниковъ въ общей квартирѣ въ семинаріи при постоянномъ наблюденіи со стороны инспектора и дежурныхъ преподавателей вліяетъ сдерживающимъ и облагораживающимъ образомъ на нихъ и пріучаетъ ихъ безусловно подчиняться семинарской дисциплинѣ.

Отмѣтки по поведенію служили предметомъ всесторонняго обсужденія въ засѣданіяхъ педагогическаго совѣта, при чемъ разматривался кондуктнй списокъ, гдѣ противъ фамиліи каждаго ученика значились всѣ проступки его.

Изъ наказаній, употреблявшихся въ отчетномъ году, практиковались замѣчанія, выговоры, заключенія подъ арестъ, уменьшеніе балла по поведенію. Сверхъ того по отношенію къ провинившимся воспитанникамъ употреблялись достодолжныя нравоученія и внушенія. Число пропущенныхъ уроковъ всѣми учениками въ отчетномъ году было 1,024. Такимъ образомъ при 80-ти ученикахъ изъ пропущенныхъ въ теченіе года уроковъ на каждаго приходилось по 12 уроковъ.

Санитарное состояніе Вымыслинской учительской семинаріи можно признать вполне удовлетворительнымъ. Семинарія предоставляетъ всѣ благопріятныя условія для правильнаго физическаго воспитанія учениковъ: прекрасный сельскій воздухъ, правильный образъ жизни воспитанниковъ, надлежащее питаніе, гимнастическія упражненія, работы въ саду, въ огородѣ, на пчельникѣ, прогулки въ принадлежащей семинаріи роцѣ—вотъ тѣ жизненныя условія, коими пользуются воспитанники семинаріи. Заразныхъ болѣзней не было, только обыкновенно осенью, по причинѣ собственныхъ мѣстному климату рѣзкихъ перемѣнъ въ атмосферѣ, являются случаи легкой простуды. Въ августѣ мѣсяцѣ отчетнаго года умеръ одинъ воспитанникъ вѣдѣствіе собственной своей неосторожности; кушая сливы, онъ проглотилъ косточку, что повело за собою воспаленіе слѣпой кишки съ смертельнымъ исходомъ.

Въ Илоцкомъ 3-хлассномъ городскомъ училищѣ въ отчетномъ году какъ

успѣхи, такъ и поведеніе учащихся въ общемъ можно признать удовлетворительными. Никакихъ отступленій отъ программъ, изданныхъ Министерствомъ Народнаго Просвѣщенія для городскихъ училищъ, не было.

Всѣ учителя городского училища состоятъ вмѣстѣ съ тѣми и классными наставниками, на обязанности которыхъ лежитъ особое попеченіе о поведеніи учениковъ ввѣренныхъ имъ отдѣленій. Между тѣми же лицами по очереди распредѣляется и ближайшее наблюденіе за поведеніемъ всѣхъ учениковъ въ теченіе отдѣльнаго дня.

Въ видахъ воспитательныхъ и учебныхъ въ отчетномъ году начальство городского училища при участіи учителей много разъ устраивало для учениковъ: 1) прогулки съ научною цѣлью и 2) вечера съ пѣніемъ и чтеніемъ, иллюстрируемымъ туманными картинами при помощи волшебнаго фонаря.

Начальныя училища. Во всѣхъ начальныхъ училищахъ преимущественное вниманіе обращено, какъ и въ прежніе годы, на успѣхи учащихся въ русскомъ языкѣ. Обученіе чтенію ведется по звуковому методу и по учебной книгѣ Вольпера „Русская рѣчь“ части I, II и III, а обученіе письму—по способу генетическому.

Какъ и въ прошломъ году, успѣхи учащихся въ русскомъ языкѣ не во всѣхъ училищахъ были одинаковы. Въ городскихъ, посадскихъ и въ нѣкоторыхъ сельскихъ училищахъ, посѣщаемыхъ учащимися круглый учебный годъ, уже на второмъ году обученія, т.-е. въ первомъ отдѣленіи замѣчается довольно свободное чтеніе учебной книги съ пониманіемъ читаннаго, умѣнье писать подъ диктовку слова и предложенія безъ искаженія словъ и списывать съ книги статейки.

Учащіеся во 2-мъ отдѣленіи, т.-е. на третьемъ году обученія дѣти читаютъ довольно правильно повѣствовательныя статейки и пріучаются къ пересказу ихъ содержанія безъ наводящихъ вопросовъ, равно произносятъ толково и даже выразительно заученныя басни и другія стихотворенія.

Учащіеся во вторыхъ классахъ всѣхъ двухклассныхъ училищъ по русскому языку прошли всю этимологию и синтаксисъ простого и сложна-

го предложеній и важнѣйшія правила правописанія. Вообще въ этихъ училищахъ точно исполняются требованія программы 31-го мая 1869 г.

Пособіемъ при обученіи ариѳметикѣ служатъ въ городскихъ двухклассныхъ училищахъ сборникъ ариѳметическихъ задачъ въ первомъ классѣ часть I-ая и II-ая Гольденберга, а во второмъ классѣ Евтушевскаго часть II-ая, Малинина и Буренина и Шохоръ-Троцкаго.

Въ теченіе перваго года обученія учащіеся занимаются изученіемъ четырехъ дѣйствій въ предѣлѣ первыхъ двухъ десятковъ; въ теченіе втораго года учащіеся занимаются изученіемъ четырехъ дѣйствій въ предѣлѣ 100 и къ концу года научаются производить сложеніе и вычитаніе надъ многозначными числами; учащіеся во второмъ отдѣленіи въ концѣ года производятъ всѣ четыре дѣйствія надъ многозначными числами и пріучаются къ рѣшенію соотвѣтственныхъ несложныхъ задачъ; учащіеся въ 3-мъ отдѣленіи рѣшаютъ задачи на всѣ 4 дѣйствія надъ многозначными числами, а въ другихъ уже ознакомлены со всѣми дѣйствіями надъ составными именованными числами.

Учащіеся во вторыхъ классахъ двухклассныхъ училищъ ознакомлены съ простыми и десятичными дробями и рѣшали задачи, относящіяся къ правиламъ: тройному, смѣшенія, товарищества и процентовъ, безъ помощи пропорцій.

Въ училищахъ, посѣщаемыхъ учащимися только въ зимніе мѣсяцы, т.-е. не болѣе 100—120 дней въ году, и въ количественномъ, и въ качественномъ отношеніи усваивается ими гораздо меньше учебнаго матеріала по русскому языку и ариѳметикѣ. Конечно, учащіеся въ этихъ училищахъ, не посѣщая училища въ теченіе 7—8 мѣсяцевъ, когда они должны по мѣрѣ силъ работать въ полѣ, обыкновенно забываютъ если не все, то очень многое изъ того, чему научились въ училищѣ зимою, и, возвращаясь въ училище съ первымъ снѣгомъ, должны почти вновь начинать ознакомленіе съ грамотою. Поэтому пять и даже шесть лѣтъ такого посѣщенія училища меньше приносятъ пользы дѣтямъ, чѣмъ правильное трехлѣтнее, а тѣмъ болѣе четырехлѣтнее посѣщеніе ими училища въ теченіе всего учебнаго года.

Обученіе исторіи ведется по книгамъ Рождественскаго и Воскресенскаго. При этомъ пользуются историческими картинами и картою Россіи, на которой учащіеся показываютъ историческія мѣстности.

Обученіе географіи ведется по учебникамъ Заменгофа, Ступеля и Глова. При этомъ особенное вниманіе обращается на ознакомленіе учащихся съ географіей Россіи. Ознакомленіе съ иностранными государствами ограничивается только нѣкоторыми свѣдѣніями о народонаселеніи, важнѣйшихъ городахъ, рѣкахъ и т. д., при чемъ наблюдается, чтобы учащіеся умѣли показывать на картѣ изучаемыя мѣстности и пріучались къ черченію географическихъ картъ.

Успѣхи учащихся во всѣхъ начальныхъ училищахъ въ польскомъ языкѣ гораздо лучше успѣховъ ихъ въ русскомъ языкѣ. Вслѣдствіе этого была возможность заниматься съ учащимися переводами съ польскаго языка на русскій.

Во всѣхъ начальныхъ училищахъ обращается надлежащее вниманіе на чистописаніе; такъ что только въ немногихъ училищахъ неудовлетворительно ведется обученіе этому предмету. Въ нѣкоторыхъ училищахъ учащіеся занимались рисованіемъ карандашемъ и черченіемъ.

Во всѣхъ женскихъ и въ Плоцкомъ и Липновскомъ общихъ православныхъ училищахъ, гдѣ преподаютъ учительницы, дѣвочки обучаются рукодѣліямъ: вязанью крючкомъ и на спицахъ, вышиванію по канвѣ буквъ и узоровъ, штопанію и шитью бѣлья.

Законъ Божій римско-католическаго исповѣданія въ большинствѣ городскихъ училищъ преподается ксендзами-законоучителями, а въ сельскихъ училищахъ преподаютъ сами учителя. Законъ Божій православнаго исповѣданія въ городскихъ училищахъ преподается мѣстными православными священниками по утвержденной Св. Синодомъ программѣ.

Въ православныхъ училищахъ всѣ дѣти обучаются церковно-славянскому языку и церковному пѣнію. Большинство учащихся въ православныхъ училищахъ участвуютъ въ церковныхъ хорахъ.

Въ евангелическихъ религіозныхъ училищахъ (канторатахъ) мальчики обучаются русскому чтенію и письму; большинство же дѣвочекъ

вовсе не обучаются русскому языку. Къ разговорной русской рѣчи дѣти мало приучены.

Во всѣхъ почти училищахъ учащіеся обучаются пѣнію. Предметъ этотъ удовлетворительно поставленъ преимущественно въ нѣкоторыхъ евангелическихъ училищахъ. Учащіеся въ православныхъ училищахъ обучаются, кромѣ того, и церковному пѣнію. Въ воскресные и праздничные дни, а также во время говѣнія они участвуютъ въ церковныхъ хорахъ.

Евангелическія училища большею частью устроены при молитвенныхъ домахъ и учителя этихъ училищъ состоятъ въ то же время канторами.

Приучая дѣтей церковному пѣнію при помощи мелодикона, они развиваютъ ихъ слухъ; такъ что и пѣніе русскаго народнаго гимна „Коль Славенъ“ и др. русскихъ пѣснопѣній въ этихъ училищахъ удовлетворительно.

Гимнастикою въ отчетномъ году занимались почти во всѣхъ сельскихъ училищахъ. Занятія эти состояли только въ вольныхъ и порядковыхъ движеніяхъ, но не вездѣ съ удовлетворительнымъ успѣхомъ.

Въ городскихъ училищахъ занимались, сверхъ того, и военной гимнастикой. Въ нѣкоторыхъ училищахъ магистраты устроили неподвижные снаряды.

Поведеніе учащихся вообще удовлетворительно. Почти во всѣхъ училищахъ учителя обращали вниманіе не только на поведеніе учащихся, т.-е. чтобы учащіеся не воровали другъ у друга денегъ и вещей, не дрались между собою, не бранились неприличными словами, не позволяли себѣ неприличныхъ выходокъ особенно по отношенію къ дѣвочкамъ и т. д., но также наблюдали, чтобы дѣти являлись въ училище умытыми, причесанными и по возможности опрятно одѣтыми. Кромѣ того обращали вниманіе, чтобы всѣ учащіеся содержали свои книги, тетради и другія вещи въ надлежащемъ порядкѣ и чистотѣ.

Изъ проступковъ были замѣчены среди учащихся есоры, драки, иногда непослушаніе, дерзкіе отвѣты и неприличныя выходки по отношенію

другъ къ другу и къ учителю. Были случаи воровства и безнравственности. Уволенныхъ за дурное поведеніе въ отчетномъ году было 1 мальчикъ и 1 дѣвочка.

Санитарное состояніе большей части сельскихъ училищъ не можетъ быть признано удовлетворительнымъ. Многіе дома не приспособлены для помѣщенія многолюдныхъ училищъ, а потому въ нихъ чувствуется недостатокъ воздуха и даже мѣста для всѣхъ учащихся, нерѣдко нѣкоторымъ дѣтямъ приходится сидѣть на полу.

Воскресно-ремесленные и воскресно-коммерческое училища. Распоряженіе о подверженіи штрафу мастеровъ за неаккуратное посѣщеніе ихъ терминаторами воскресно-ремесленного училища, производить въ подмастерья только терминаторовъ, которые представляютъ свидѣтельства объ окончаніи ремесленного училища, повліяло и на успѣхи учениковъ терминаторовъ въ предметахъ обученія. Каждый мастеръ, опасаясь быть оштрафованнымъ по 90 коп. за каждый учебный день непосѣщенія его терминаторомъ училища, слѣдилъ, чтобы его ученикъ аккуратно посѣщалъ училище, а потому и успѣхи ихъ въ отчетномъ году по русскому языку и ариѳметикѣ были болѣе удовлетворительны, чѣмъ въ прошломъ году.

Ученики I-го отдѣленія читали статейки, помѣщенные въ 1-ой части книги „Русская рѣчь“ Вольпера; ученики II-го отдѣленія читали и пересказывали статейки, помѣщенные во 2-ой части учебника „Русская рѣчь“ Вольпера; ученики III-го отдѣленія упражнялись въ чтеніи и пересказѣ статей, помѣщенныхъ въ части 3-ей учебника Вольпера. Письменные упражненія состояли въ списываніи съ книги и диктовкѣ.

По ариѳметикѣ ученики I-го отдѣленія рѣшали задачи въ предѣлѣ 100; ученики II-го отдѣленія производили сложеніе и вычитаніе, а ученики III-го отдѣленія рѣшали задачи на всѣ 4 дѣйствія надъ многозначными числами.

Законъ Божій преподается по учебнику ксендза Козловскаго.

Въ воскресно - коммерческомъ училищѣ обучается только 8 учениковъ, которые раздѣлены на три группы. Ученики I-го и II-го отдѣленія по русски читаютъ правильно, съ пониманіемъ читаемаго и ученики II-го

отдѣленія знаютъ склоненія и спряженія; ученики III-го отдѣленія знаютъ всю этимологию и синтаксисъ простаго предложенія. Письменныя работы (списываніе съ книги, диктовка и грамматическія упражненія) удовлетворительны.

Изъ ариѳметики ученики I-го отдѣленія производили все 4 дѣйствія, рѣшали задачи на составныя именованныя числа и знаютъ простыя дроби; ученики III-го отдѣленія знаютъ десятичныя дроби и рѣшаютъ задачи на тройное правило.

Изъ географіи ученики III-го отдѣленія прошли обзоръ всѣхъ частей свѣта.

По нѣмецкому языку ученики I-го и II-го отдѣленій упражнялись въ переводахъ съ нѣмецкаго на русскій языкъ и обратно и усвоили необходимыя правила изъ грамматики. Ученики III-го отдѣленія прошли систематическій курсъ грамматики нѣмецкаго языка.

Въ вѣдѣніи учебной дирекціи находится еще **Плоцкое тюремное училище**, учрежденное для обученія грамотѣ несовершеннолѣтнихъ преступниковъ до 17-тилѣтняго возраста включительно. Въ теченіе отчетнаго года въ училищѣ было 2 человека, изъ коихъ одинъ обвиняется въ карманномъ воровствѣ, а другой—въ простой кражѣ. Для училища особой классной комнаты и классной мебели не имѣется; занятія происходятъ въ камерѣ ихъ заключенія; письменные матеріалы, какъ то: бумага, перья, чернила, карандаши закономъ запрещены, обученіе письму учитель ведетъ на аспидныхъ доскахъ.

Еврейскія начальныя училища. Въ Плоцкомъ двухклассномъ еврейскомъ училищѣ преподаваніе всѣхъ предметовъ ведется согласно съ программами, утвержденными 31-го мая 1869 года. Въ одноклассныхъ еврейскихъ училищахъ обученіе ведется въ томъ самомъ объемѣ, что и въ городскихъ начальныхъ одноклассныхъ училищахъ, и учащіеся въ еврейскихъ училищахъ оказываютъ вполне удовлетворительныя успѣхи по русскому языку и всѣмъ остальнымъ предметамъ курса начальныхъ училищъ.

Частныя учебныя заведенія 2-го и 3-го разрядовъ. Обученіе въ частныхъ училищахъ 2-го разряда ведется согласно съ программами, утвержден-

ными для женскихъ гимназій Варшавскаго учебнаго округа, и по тѣмъ учебникамъ, которые приняты въ женскихъ гимназіяхъ, и успѣхи ученицъ въ этихъ училищахъ вполне удовлетворительны.

Содержательницы этихъ училищъ добросовѣстно относятся къ исполненію своихъ обязанностей.

Частныя учебныя заведенія 3-го разряда находятся въ удовлетворительномъ состояніи. Одни изъ нихъ вполне соотвѣтствуютъ казеннымъ начальнымъ училищамъ, другія занимаются подготовкою дѣтей въ казенныя (мужскія и женскія) среднія учебныя заведенія. Въ этихъ училищахъ положенные предметы проходятся въ надлежащей полнотѣ и ежедневныя занятія производятся по утвержденному расписанію уроковъ.

Санитарное состояніе частныхъ училищъ довольно удовлетворительно. Всѣ эти училища помѣщаются удобно; содержатся опрятно, число дѣтей никогда не бываетъ велико.

Еврейскія вѣроисповѣдныя школы (хедеры). Въ большинствѣ еврейскихъ вѣроисповѣдныхъ школъ (хедеровъ) обученіе русскому языку ограничивается механическимъ чтеніемъ, безъ всякаго пониманія не только содержанія прочитанныхъ статей, но даже отдѣльныхъ словъ. Въ этомъ отношеніи лучше поставлены тѣ хедеры, въ которыхъ русскій языкъ преподаютъ начальные учителя, и нѣкоторыя талмудъ-торы; въ послѣднихъ вознагражденіе учителю за преподаваніе русскаго языка доходитъ до 300 руб. въ годъ при квартирѣ съ отопленіемъ. Во многихъ хедерахъ преподаватели русскаго языка получаютъ отъ 1 руб. 50 коп. до 3-хъ руб. въ мѣсяць за два ежедневныхъ урока; такъ что часовой урокъ оплачивается отъ 2½ до 5 коп. За такое вознагражденіе берутся преподавать русскій языкъ мальчики, окончившіе курсъ двухклассныхъ и одноклассныхъ еврейскихъ училищъ. Такіе преподаватели формально и неумѣло относятся къ принятой ими на себя обязанности и неаккуратно являются на уроки. Меламеды мало интересуются успѣхами учениковъ въ русскомъ языкѣ и для нихъ безразлично, аккуратно ли является учитель на уроки.

Помѣщенія большинства хедеровъ тѣсны и грязны. Нерѣдко въ класс-

ной комнатѣ помѣщается одежда, посуда и другія вещи меламеда; а въ передней нерѣдко помѣщается кухня, изъ которой входятъ въ классъ разныя испаренія, дѣлающія невозможнымъ воздухъ, который и безъ того обыкновенно не отличается свѣжестью.

б) Библіотеки, книжныя лавки, типографіи и проч.

Кромѣ частныхъ польскихъ библіотекъ, существующихъ въ городѣ Плоцкѣ, при Губернскомъ Правленіи находится русская публичная библіотека, которая къ 1-му января 1900 года заключала въ себѣ книгъ и періодическихъ изданій 1,861 названіе, въ 4,039 томахъ, цѣною въ 5,898 руб. 1 коп.

Въ отчетномъ году приобрѣтено книгъ и журналовъ 64 названія, въ 245 томахъ, на сумму 334 руб. 10 коп. и газетъ на сумму 64 руб. 50 коп. съ пересылкой. Затѣмъ, къ 1-му января 1901 года числится по каталогу книгъ и періодическихъ изданій 1,865 названій, въ 4,284 томахъ, на сумму 6,232 руб. 11 коп.

Въ началѣ отчетнаго года въ библіотекѣ состояло: 44 годовыхъ члена и 28 мѣсячныхъ подписчиковъ; въ теченіе года прибыло: 28 членовъ и 74 подписчика и выбыло: 27 членовъ и 62 подписчика. Затѣмъ, къ 1-му января 1901 года состоитъ: 45 годовыхъ членовъ и 40 подписчиковъ.

Въ отчетномъ году поступило 6,238 требованій на книги и 2,165 на періодическія изданія, а всего 8,403.

Средства, которыми располагала библіотека въ отчетномъ году, были слѣдующія:

1) Остатка отъ 1899 года	58 р. 58 к.
2) Получено пособія за 1900 годъ	300 » — »
3) Членскихъ взносовъ	202 » 50 »
4) Мѣсячной платы	125 » 25 »
5) Входной платы	— » 30 »
6) За абонементныя книжки	5 » 90 »
7) Поступило залоговъ	61 » — »

8) Поступило штрафовъ	3 р. 25 к.
9) За проданныя старыя газеты	4 » — »

Всего поступило 760 р. 78 к.

Изъ этой суммы въ теченіе года произведены слѣдующіе расходы:

1) Вознагражденія бібліотекарю и прислугѣ	180 р. — к.
2) За книги, журналы и газеты съ пересылкой	271 » 82 »
3) За письменные матеріалы	13 » 92 »
4) Мелкіе расходы	— » 45 »
5) За керосинъ и свѣчи	31 » 17 »
6) За переплетъ книгъ	80 » 35 »
7) Выдано залоговъ	55 » — »
8) Уплачено за вывѣску и фонарь для бібліотеки	16 » 50 »

Итого израсходовано 649 р. 21 к.

Затѣмъ, къ 1-му января 1901 года имѣется въ остаткѣ 111 р. 57 к., въ томъ числѣ 24 руб. залоговъ за прежніе годы.

Кромѣ того, въ гор. Плоцкѣ бібліотеки имѣются при гимназіяхъ — мужской и женской, при офицерскихъ собраніяхъ 1-го и 2-го Стрѣлковыхъ полковъ, при 46-мъ драгунскомъ Переяславскомъ полку: при офицерскомъ собраніи одна, при эскадронахъ 6 и лазаретѣ 1, бібліотекъ-читалень 4.

Книжныхъ лавокъ и магазиновъ въ гор. Плоцкѣ имѣется шесть, преимущественно съ учебниками для гимназій и городскихъ училищъ, но въ нихъ есть книги и на другихъ языкахъ, большей частью на польскомъ.

Въ уѣздныхъ городахъ имѣются: въ Млавѣ типографія 1, литографій, принадлежащихъ 18-му драгунскому и 6-му казачьему полкамъ, 2, фотографій 2, книжныхъ лавокъ 2, бібліотекъ-читалень, принадлежащихъ упомянутымъ полкамъ, 2, общественному городскому собранію 1,

Вольскому 1 и городскому училищу 1. Въ гор. Серпецѣ библіотеки двѣ: при 48-мъ драгунскомъ Украинскомъ полку и 22-й конно-артиллерійской батарее, фотографій 1, литографій 1 при Уѣздномъ Управленіи, книжныхъ лавокъ 2 въ городѣ и 2 въ уѣздѣ: въ пос. Раціонжѣ и въ пос. Журеминѣ. Въ гор. Цѣхановѣ 3 книжныхъ лавки, 1 библіотека-читальня Бесекерской, фотографій 1, типо-литографій 1. Въ гор. Рышинѣ 1 книжная лавка и 1 фотографія. Въ гор. Липно 1 фотографія, 1 типографія и 3 книжныхъ лавки. Въ гор. Праснышѣ литографій 2: при Уѣздномъ Управленіи и 30-мъ пѣхотномъ Полтавскомъ полку, и 1 книжная лавка. Затѣмъ въ Плоцкѣ при Губернскомъ Правленіи имѣется типографія съ литографіей, 5 типографій, принадлежащихъ частнымъ лицамъ, фотографій 3, литографическихъ станковъ, принадлежащихъ присутственнымъ мѣстамъ и должностнымъ лицамъ, 9.



VI.

К р е с т ь я н с к о е д ѣ л о .

О ходѣ крестьянскаго дѣла въ Плоцкой губерніи за 1900 годъ.

По добровольнымъ сдѣлкамъ.

Къ 1-му января 1900 года въ производствѣ комиссаровъ по крестьянскимъ дѣламъ оставалось добровольныхъ сдѣлокъ 123. Въ томъ числѣ: *а)* незасвидѣтельствованныхъ 2 *), *б)* засвидѣтельствованныхъ, но не представленныхъ въ Губернское Присутствіе, 121.

Въ теченіе 1900 года представлено комиссарамъ добровольныхъ сдѣлокъ для засвидѣльствованія 39.

Такимъ образомъ, комиссарамъ въ 1900 году предстояло: *а)* засвидѣльствовать сдѣлокъ 41 и *б)* представить въ Присутствіе 162 засвидѣльствованныя сдѣлки.

Изъ сего числа въ 1900 году комиссарами: *а)* засвидѣльствовано сдѣлокъ 39, *б)* отказано въ засвидѣльствованіи 1 сдѣлка и *в)* по засвидѣльствованіи представлено въ Губернское Присутствіе 48.

Затѣмъ, къ 1-му января 1901 г. въ производствѣ комиссаровъ осталось сдѣлокъ 113; въ томъ числѣ: *а)* незасвидѣльствованныхъ 2 и *б)* засвидѣльствованныхъ, но не представленныхъ въ Губернское Присутствіе, 111.

Къ 1-му января 1900 года въ производствѣ Губернскаго Присутствія оставалось добровольныхъ сдѣлокъ 160; въ томъ числѣ: *а)* неутвержденныхъ 77, *б)* утвержденныхъ, но по которымъ не было сдѣлано

*) Въ отчетѣ за 1899 г. было показано незасвидѣльствованныхъ сдѣлокъ одна по ошибкѣ.

постановленій по ст. 2,800 Постановленій Учредительнаго Комитета объ исправленіи актовъ земельного владѣнія крестьянъ, 51 и *в)* по коимъ были постановлены означенныя рѣшенія, но самыя сдѣлки и документы, къ нимъ относящіеся, не были представлены въ Земскій Отдѣлъ, 32.

Въ теченіе 1900 года комиссарами представлено засвидѣтельствовавшихся добровольныхъ сдѣлокъ 48.

Такимъ образомъ, Губернскому Присутствію въ теченіе 1900 года предстояло: *а)* утвердить сдѣлокъ 125, *б)* постановить опредѣленій, на основаніи ст. 2,800 Постановленій Учредительнаго Комитета объ исправленіи актовъ земельного владѣнія крестьянъ, 176 и *в)* представить въ Земскій Отдѣлъ утвержденныхъ сдѣлокъ съ копіями означенныхъ опредѣленій 208.

Изъ сего числа въ теченіе 1900 года Губернскимъ Присутствіемъ: *а)* утверждено сдѣлокъ 21, *б)* постановлено опредѣленій, на основаніи ст. 2,800 Постановленій Учредительнаго Комитета объ исправленіи актовъ земельного владѣнія крестьянъ, 19 и *в)* представлено въ Земскій Отдѣлъ добровольныхъ сдѣлокъ вмѣстѣ съ копіями означенныхъ постановленій 36.

Затѣмъ, къ 1-му января 1901 года въ Губернскомъ Присутствіи осталось сдѣлокъ 172; въ томъ числѣ: *а)* неутвержденныхъ 105, *б)* утвержденныхъ, по коимъ не постановлены рѣшенія объ исправленіи актовъ земельного владѣнія крестьянъ, 51 и *в)* по коимъ постановлены означенныя опредѣленія, но самыя сдѣлки и копіи опредѣленій не представлены въ Земскій Отдѣлъ, 16.

По опредѣленію крестьянскихъ сервитутовъ.

I. Опредѣленіе вида и размѣра сервитутовъ.

1) Въ теченіе 1900 года комиссарами постановлено рѣшеній о точномъ опредѣленіи вида и размѣра сервитутовъ по 7 селеніямъ.

2) Въ Цлоцкомъ Губернскомъ по крестьянскимъ дѣламъ Присутствіи къ 1-му января 1900 года осталось неразмѣрившихъ апелляціонныхъ жалобъ на рѣшенія комиссаровъ о точномъ опредѣленіи различныхъ

сервитутовъ по 4 селеніямъ. Въ теченіе 1900 года поступило апелляціонныхъ жалобъ по 1 селенію.

Изъ сего числа въ теченіе 1900 г. разрѣшено жалобъ по 3 селеніямъ.

II. Исправленіе ликвидаціонныхъ табелей и данныхъ, вслѣдствіе точнаго опредѣленія вида и размѣра сервитутовъ.

1) Въ теченіе 1900 года комиссарами сдѣлано представленій въ Губернское Присутствіе объ исправленіи ликвидаціонныхъ табелей и данныхъ, вслѣдствіе вошедшихъ въ законную силу рѣшеній о точномъ опредѣленіи вида и размѣра сервитутовъ, по 3 селеніямъ.

2) Въ Губернскомъ Присутствіи: *а)* къ 1-му января 1900 года оставалось представленій комиссаровъ объ исправленіи ликвидаціонныхъ табелей и данныхъ, вслѣдствіе постановленныхъ ими рѣшеній о точномъ опредѣленіи сервитутовъ и постановленій о томъ же предметѣ, состоявшихся въ Губернскомъ Присутствіи во II-й инстанціи, по которымъ не было сдѣлано Присутствіемъ постановленій о внесеніи въ ликвидаціонныя табели и данныя дополнительныхъ надписей, по 21 селенію; *б)* поступило въ теченіе 1900 года представленій комиссаровъ по 3 селеніямъ и *в)* состоялось въ теченіе 1900 года постановленій Губернскаго Присутствія о точномъ опредѣленіи вида и размѣра сервитутовъ во II-й инстанціи по 3 селеніямъ.

Всего Губернскому Присутствію предстояло постановить рѣшеній о внесеніи въ ликвидаціонныя табели и данныя дополнительныхъ надписей по 27 селеніямъ. Въ теченіе 1900 года: *а)* постановлено Губернскимъ Присутствіемъ рѣшеній о внесеніи дополнительныхъ надписей въ ликвидаціонныя табели и данныя по 1 селенію и *б)* признано неподлежащими движенію по ст. 2,800 Постановленій Учредительнаго Комитета по 1-му селенію. Сверхъ того, къ 1-му января 1900 года оставалось такихъ же рѣшеній, по которымъ дополнительные надписи не были еще представлены въ Земскій Отдѣлъ, по 11 селеніямъ.

Всего Губернскому Присутствію предстояло представить въ Земскій Отдѣлъ дополнительныхъ надписей о точномъ опредѣленіи вида и размѣра сервитутовъ по 12 селеніямъ.

3) Затѣмъ, къ 1-му января 1901 года въ Губернскомъ Присутствіи остается: а) дѣлъ по жалобамъ на рѣшенія комиссаровъ по 2 селеніямъ, б) о точномъ опредѣленіи сервитутовъ, по которымъ состоялись окончательныя рѣшенія въ I-й и II-й инстанціяхъ, по которымъ не сдѣлано Губернскимъ Присутствіемъ постановленій о внесеніи дополнительныхъ надписей въ ликвидаціонныя таблицы и данныя, по 26 селеніямъ и в) дѣлъ, по которымъ состоялись рѣшенія о внесеніи въ таблицы и данныя дополнительныхъ надписей, но по коимъ надписи еще не представлены въ Земскій Отдѣлъ, по 12 селеніямъ.

О движеніи дѣлъ по рѣшенію споровъ, возникшихъ при межеваніи и отграниченіи крестьянскихъ земель (ст. 592 Постановленій Учредительнаго Комитета).

У комиссаровъ къ 1-му января 1900 года оставалось неразрѣшенныхъ дѣлъ по 71 спору *).

Въ теченіе 1900 года возникло дѣлъ 166, а всего комиссарамъ предстояло въ 1900 году разрѣшить дѣлъ 237; въ теченіе отчетнаго 1900 года разрѣшено 156; затѣмъ, къ 1-му января 1901 года осталось неразрѣшенныхъ дѣлъ по 81 спору.

Въ Губернскомъ Присутствіи къ 1-му января 1900 года оставалось неразрѣшенныхъ жалобъ по 85 спорамъ; въ теченіе 1900 года поступило дѣлъ по апелляціоннымъ жалобамъ на рѣшенія комиссаровъ 28.

Всего въ теченіе года Губернскому Присутствію предстояло постановить рѣшеній по 114 спорамъ; въ теченіе 1900 года постановлено рѣшеній по 20 спорамъ; къ 1-му января 1901 года осталось неразрѣшенныхъ дѣлъ по 94 спорамъ.

По разбору споровъ о нарушеніи и превышеніи правъ на сервитуты (ст. 2,966 Постановленій Учредительнаго Комитета и Высочайшее повелѣніе 4-го мая 1876 года).

Къ 1-му января 1900 года въ производствѣ комиссаровъ оставалось дѣлъ по жалобамъ на сервитутныя правонарушенія 114; къ сему числу

*) Въ отчетѣ комиссара Рыпинскаго уѣзда за 1899 годъ было показано неразрѣшенныхъ споровъ 26 по ошибкамъ.

въ отчетномъ году поступило 253; такимъ образомъ въ 1900 году комиссарамъ предстояло разрѣшить жалобъ 367; въ томъ числѣ: *а)* поданныхъ владѣльцами имѣній 153 и *б)* поданныхъ крестьянами 214.

Изъ сего числа въ отчетномъ году комиссарами разрѣшено жалобъ 238; затѣмъ, къ 1-му января 1901 года осталось неразрѣшенныхъ жалобъ 129; въ томъ числѣ: *а)* поданныхъ владѣльцами имѣній 55 и *б)* поданныхъ крестьянами 74.

Въ Губернскомъ Присутствіи къ 1-му января 1900 года оставалось неразрѣшенныхъ жалобъ 56 *).

Въ теченіе 1900 года поступило жалобъ 94 и вслѣдствіе отмѣны постановленій Губернскаго Присутствія Правительствующимъ Сенатомъ 5.

Такимъ образомъ, въ теченіе 1900 года Губернскому Присутствію предстояло рассмотреть жалобъ 155; въ томъ числѣ: *а)* поданныхъ владѣльцами имѣній 84 и *б)* поданныхъ крестьянами 71. Въ теченіе 1900 года Губернскимъ Присутствіемъ разрѣшено жалобъ 84. Затѣмъ, къ 1-му января 1901 года осталось жалобъ 71; въ томъ числѣ: поданныхъ крестьянами 28 и владѣльцами имѣній 43.

О движеніи дѣлъ объ ошибкахъ, вкравшихся въ ликвидаціонныя таблицы и данныя (ст. 3,215 Постановленій Учредительнаго Комитета и Высочайшее повелѣніе 2-го мая 1873 года) и по внесенію въ таблицы и данныя дополнительныхъ надписей по сему предмету (ст. ст. 2,800 и 2,874 Постановленій Учредительнаго Комитета).

У комиссаровъ къ 1-му января 1900 года неразрѣшенныхъ дѣлъ было 4; въ теченіе 1900 г. возникло дѣлъ 7; такимъ образомъ, въ 1900 году предстояло къ разслѣдованію и разрѣшенію 11 дѣлъ.

Въ теченіе 1900 года постановлено рѣшеній 1 и составлено протоколовъ изслѣдованія съ заключеніями 7, всего 8 и осталось неразрѣшенныхъ къ 1-му января 1901 года 3 дѣла.

Въ Губернскомъ Присутствіи: *а)* по рассмотрѣніи дѣлъ объ ошибкахъ, вкравшихся въ ликвидаціонныя таблицы и данныя, къ 1-му января 1900 года оставалось неразрѣшенныхъ дѣлъ 7; въ теченіе 1900 года

*) По 52 дѣламъ.

поступило 5; въ теченіе 1900 года предстояло къ разрѣшенію 12; разрѣшено 7 и къ 1-му января 1901 года осталось неразрѣшенныхъ дѣлъ 5, б) по составленію опредѣленій о внесеніи дополнительныхъ надписей въ ликвидаціонныя табели и данныя на основаніи полученныхъ на то разрѣшеній Земскаго Отдѣла. Къ 1-му января 1900 года осталось дѣлъ 3; въ теченіе 1900 года поступило дѣлъ 13; въ теченіе года предстояло къ разрѣшенію 16; разрѣшено 12 и осталось неразрѣшенныхъ 4.

О лѣсномъ хозяйствѣ.

	Число дѣлъ.	Число имѣній.
1) Къ 1-му января 1900 года въ производствѣ комиссаровъ по крестьянскимъ дѣламъ находилось лѣсохозяйственныхъ плановъ	4	2
Въ томъ числѣ: а) неповѣренныхъ плановъ	—	—
б) Повѣренныхъ, но не представленныхъ въ Губернское Присутствіе	4	—
2) Въ теченіе 1900 года представлено комиссарамъ для повѣрки плановъ	12	8
3) Такимъ образомъ, комиссарамъ предстояло повѣрять плановъ	12	—
4) Въ теченіе 1900 года комиссарами повѣрено плановъ на мѣстѣ	7	—
5) Изъ числа повѣренныхъ плановъ признано составленными сходно съ натурою	7	—
6) Изъ числа признанныхъ составленными сходно съ натурою представлено въ Губернское Присутствіе	6	—
Затѣмъ, къ 1-му января 1901 года осталось въ производствѣ у комиссаровъ	10	7
Въ томъ числѣ:		
а) неповѣренныхъ	5	—
б) повѣренныхъ, но не представленныхъ въ Губернское Присутствіе	5	—

Къ 1-му января 1900 года въ производствѣ Губернскаго Присутствія находилось лѣсохозяйственныхъ плановъ по 8 дачамъ *).

Въ томъ числѣ:

- а)* неразматрѣнныхъ по 6 дачамъ и
- б)* разматрѣнныхъ, но не представленныхъ въ Земскій Отдѣлъ, по 2 дачамъ.

Къ сему числу въ теченіе 1900 года вновь поступило отъ комиссаровъ повѣренныхъ ими плановъ по 6 дачамъ.

Такимъ образомъ, въ 1900 году Губернскому Присутствію предстояло разматрѣть плановъ по 12 дачамъ.

Изъ сего числа въ 1900 году разматрѣно плановъ по 6 дачамъ.

Изъ числа разматрѣнныхъ плановъ признано подлежащими утвержденію по 4 дачамъ, не подлежащими утвержденію по 1 дачѣ и планъ по 1 дачѣ возвращенъ владѣльцу имѣнія за невѣрностію.

Изъ числа всѣхъ признанныхъ подлежащими утвержденію представлено въ Земскій Отдѣлъ по 3 дачамъ.

Затѣмъ, къ 1-му января 1901 года осталось въ Губернскомъ Присутствіи плановъ по 9 дачамъ.

Въ томъ числѣ: неразматрѣнныхъ по 6 дачамъ и разматрѣнныхъ, но не представленныхъ въ Земскій Отдѣлъ, по 3 дачамъ.

Со времени изданія закона 31-го декабря 1875 г. Губернскимъ Присутствіемъ представлено въ быв. Временную Комиссію и Земскій Отдѣлъ на утвержденіе плановъ по 318 дачамъ, входящимъ въ составъ 149 имѣній.

Изъ сего числа быв. Временною Комиссіею и Земскимъ Отдѣломъ:
а) утверждено и прислано для введенія въ дѣйствіе по 208 дачамъ, входящимъ въ составъ 99 имѣній, *б)* отказано въ утвержденіи и потребованы дополнительныя свѣдѣнія по 107 дачамъ, входящимъ въ составъ 46 имѣній, *в)* остается въ разматрѣніи Земскаго Отдѣла плановъ по 3 дачамъ.

Изъ числа возвращенныхъ Земскимъ Отдѣломъ плановъ введено въ дѣйствіе по 201 дачѣ, входящимъ въ составъ 95 имѣній. Постановлено

*) Планъ на лѣсную дачу Гостоминъ, Цѣхановскаго уѣзда, исключенъ изъ отчета, такъ какъ владѣлецъ имѣнія, заключивъ съ крестьянами добровольныя сдѣлки, отказался отъ веденія лѣснаго хозяйства.

опредѣленій по ст. 2,800 Постановленій Учредительнаго Комитета объ исправленіи ликвидаціонныхъ табелей по 197 дачамъ.

По разверстанію земель и раздѣлу общихъ пастбищъ.

У комиссаровъ.

	По разверстанію черезполосныхъ земель.	По раздѣлу общихъ па- стбищъ.
1) Къ 1-му января 1900 года осталось въ про- изводствѣ комиссаровъ проектовъ:		
а) не рассмотрѣнныхъ	—	2
б) рассмотрѣнныхъ, но не введенныхъ въ дѣйствіе	—	1
в) введенныхъ въ дѣйствіе, но не представленныхъ въ Губернское Присутствіе	1	1
2) Въ теченіе 1900 года вновь представлено ко- миссарамъ проектовъ	—	—
Такимъ образомъ, въ 1900 году комиссарамъ всего предстояло рассмотреть	—	—
Изъ сего числа рассмотрѣно и утверждено	—	—
Изъ числа проектовъ, введенныхъ въ дѣйствіе, представлено въ Губернское Присутствіе	—	—
Затѣмъ, къ 1-му января 1901 года осталось въ производствѣ комиссаровъ проектовъ:		
а) не рассмотрѣнныхъ	—	2
б) рассмотрѣнныхъ, но не введенныхъ въ дѣйствіе	—	1
в) введенныхъ въ дѣйствіе, но не представлен- ныхъ въ Губернское Присутствіе для исправленія та- белей и данныхъ	1	1
Со времени изданія Высочайше утвержденныхъ 29-го декабря 1875 года правилъ, комиссарамъ всего было представлено проектовъ	40	74
Въ томъ числѣ заявленій отъ крестьянъ	1	6
Изъ означеннаго числа къ 1-му января 1900 года утверждено проектовъ	16	40
Введено въ дѣйствіе	16	33
Въ томъ числѣ по заявленію отъ крестьянъ	—	1

На основаніи введенныхъ въ дѣйствіе проектовъ:	Морги.	Пренты.
а) общее пространство разверстанной въ уѣздахъ черезполосной земли составляло	676	134
Изъ сего числа отведено въ собственность крестьянъ	464	8
б) общее пространство раздѣленныхъ общихъ па- стбищъ составляло	2,410	169
Изъ сего числа отведено въ собственность крестьянъ	881	117

Въ Губернскомъ Присутствіи такихъ дѣлъ въ 1900 году не возникало, а разсмотрѣнное дѣло въ 1899 г. по раздѣлу общаго пастбища въ селеніи Гоцлово, Плоцкаго уѣзда, не можетъ получить дальнѣйшаго движенія вслѣдствіе обжалованія постановленія Губернскаго Присутствія въ Правительствующій Сенатъ.

О числѣ гминъ.

Къ 1-му января 1900 года въ Плоцкой губерніи было 95 гминъ; въ теченіе отчетнаго года никакихъ перемѣнъ въ составѣ гминъ не произошло и къ 1-му января 1901 года состоитъ столько же гминъ, которыя по населенности своей подраздѣляются слѣдующимъ образомъ: 15 гминъ съ населеніемъ отъ 2-хъ до 4-хъ тысячъ душъ, 40 отъ 4-хъ до 6-ти тысячъ душъ и 40 свыше 6-ти тысячъ душъ.

О числѣ дѣлъ, возбужденныхъ комиссарами на основаніи Высочайшаго повелѣнія 6-го августа 1876 года.

- 1) Къ 1-му января 1900 г. у комиссаровъ оставалось такихъ дѣлъ 7.
- 2) Въ теченіе 1900 года комиссарами было обнаружено случаевъ неправильности отчужденія и дробленія крестьянскихъ усадьбъ 4.
- 3) Такимъ образомъ, комиссарамъ предстояло возбудить въ гминныхъ судахъ исковъ по 11 дѣламъ.

Изъ сего числа въ 1900 г. комиссарами возбуждено исковъ по 7 дѣламъ.

Затѣмъ, къ 1-му января 1901 года осталось дѣлъ, по которымъ не было возбуждено исковъ, 4.

Изъ числа исковъ, возбужденныхъ комиссарами, гминными судами въ теченіе 1900 года разрѣшено 6, изъ коихъ 3 удовлетворено, а по 3 дѣламъ оставлено безъ удовлетворенія.

Ссудо-сберегательныя кассы.

Дѣйствія ссудо-сберегательныхъ кассъ за 1900 годъ представляются въ слѣдующемъ видѣ:

Наименованіе приходныхъ и расходныхъ суммъ.	По ссудо-сберегательнымъ кассамъ.						Итого по всѣмъ кас- самъ къ 1-му января 1901 года.				
	На средства Правитель- ства.		Дѣйствующій ка- питалъ, образо- вавшийся отъ прибылей Прави- тельственнаго капитала, по пе- ренесеніи его въ другую гминю.		На общест- венныя сред- ства.						
	Р	У	Б	Л	И	К	О	П	В	Й	Е
Поступило на приходъ:											
Основнаго капитала	19539	24	39488	16	26340	70 ³ / ₄	85368	9 ³ / ₄			
Пожертвованій въ пользу кассъ	»	»	2	»	»	»	2	»			
Чистой прибыли, образовавшейся къ 1-му января отчетнаго года	30668	52	136276	29 ¹ / ₂	105851	31 ¹ / ₄	272796	12 ³ / ₄			
<i>Вкладовъ безпроцентныхъ:</i>											
Процентовъ, невыплаченныхъ кассою по вкладамъ къ 1-му января отчетна- го года	6916	93	18920	74	11431	10	37268	77			
Вкладовъ, принятыхъ на храненіе	1370	11	1814	»	3778	11	6962	22			
<i>Вкладовъ для приращенія процентами:</i>											
Отъ частныхъ лицъ	135216	13 ¹ / ₂	285135	28	136056	99	556408	40 ¹ / ₂			
Штрафныхъ и друг. гминныхъ суммъ	28202	16 ¹ / ₂	56538	99	8423	82	93164	97 ¹ / ₂			
Суммъ, принадлежащихъ малолѣтнимъ	18979	72 ¹ / ₂	41145	48 ¹ / ₂	24885	58	85010	79			
Уплата по ссудамъ	144612	34	380617	»	221080	85 ¹ / ₂	746310	19 ¹ / ₂			
Процентовъ	16328	16 ¹ / ₂	40447	70 ¹ / ₂	22674	55	79450	42			
Цени	214	80	587	14	388	19	1190	13			
Итого	402048	13	1000972	79¹/₂	560911	21¹/₂	1963932	14			
Выведено въ расходъ:											
Выдано ссудъ	345522	»	870261	»	497271	5 ¹ / ₂	1713054	5 ¹ / ₂			
Выдано процентныхъ вкладовъ	36884	3	82506	81	34221	75	153612	59			
Выплачено процент. на таковыя вклады	7342	81	18222	85 ¹ / ₂	6781	39 ¹ / ₂	32347	6			
Возвращено безпроцентныхъ вкладовъ, принятыхъ на храненіе	»	»	»	»	1417	95	1417	95			
Выдано на канцелярскія и другія на- добности	1405	27	5140	47	5117	41	11723	15			
Къ 1-му января текущаго года состо- яло наличю	10834	2	24841	66	16101	65 ¹ / ₂	51777	33 ¹ / ₂			
Итого	402048	13	1000972	79¹/₂	560911	21¹/₂	1963932	14			
<i>Къ 1-му января текущаго года состояло:</i>											
Въ долгу за участниками кассы	200909	66	489644	»	276190	20	966743	86			
Процентовъ, невыплаченныхъ еще кас- сою по вкладамъ	7962	83	19137	91	12873	35	39974	9			
Чистой прибыли, образовавшейся въ от- четномъ году	6688	98 ¹ / ₂	17454	35	9721	68 ¹ / ₂	33865	2			

Межевое дѣло.

Межевыя работы по измѣренію и отграниченію крестьянскихъ земель въ Плоцкой губерніи производились въ теченіе шести съ половиной мѣсяцевъ, съ 1-го апрѣля по 15-ое октября 1900 г., шестью штатными и двумя вольнонаемными землебрами. Въ теченіе сего времени межевыя работы состояли въ производствѣ новаго измѣренія крестьянскихъ земель, въ дополненіи плановъ прежняго межеванія по согласованію ихъ съ Высочайше утвержденными правилами 9-го апрѣля 1881 года и исправленіи плановъ, какъ возвращенныхъ Земскимъ Отдѣломъ, такъ и не бывшихъ въ Земскомъ Отдѣлѣ, требующихъ дополнительнаго измѣренія; при чемъ новая съемка произведена въ 101 селеніи на пространствѣ 4,244 дес. 1,200 саж., дополнительная же съемка—въ 5 селеніяхъ на пространствѣ 691 дес. 255 саж.

Кромѣ штатныхъ и вольнонаемныхъ землебровъ, состоящихъ при Плоцкомъ Губернскомъ Присутствіи, измѣреніемъ крестьянскихъ земель въ Плоцкой губерніи занимались пять частныхъ землебровъ, занятія которыхъ состояли въ отграниченіи дополнительныхъ надѣловъ, поступающихъ къ крестьянамъ по добровольнымъ соглашеніямъ за отказъ ихъ отъ сервитутовъ и по обмѣну земель, при чемъ отграниченіе и измѣреніе ими произведено въ 43 селеніяхъ съ пространствомъ 1,335 дес. 2,193 саж.

Вышеупомянутое измѣреніе крестьянскихъ земель по уѣздамъ распределяется слѣдующимъ образомъ:

НАЗВАНІЕ У Ѣ З Д О В Ъ.	Число селеній.			Измѣрено десятинъ.						Число по- ставленныхъ копцевъ.	Пройдено по окружнымъ межамъ.
	Новой съемки.			Новой съемки.				Повѣрочн. об- ходъ границъ			
	Штатными и вольнонаемн. землебрами.	Частными землебрами.	Дополнительн. надѣл. штатн. и вольнонаемн. землебрами.	Штатными и вольнонаем- ными земле- брами.	Частными землебра- ми.	Штатными и вольнонаем- ными земле- брами.	Штатными и вольнонаемными землебрами.	Штатными и вольнонаемными землебрами.			
Плоцкій	23	»	2	458	971	16	72	»	»	38533	686
Липновскій	5	»	17	1084	1915	450	1595	»	»	42410	925
Рылинскій	15	»	13	332	2074	319	1828	»	»	82310	1314
Млавскій	15	»	1	1147	367	169	789	»	»	56644	1081
Серпецкій	16	»	5	637	1328	136	148	»	»	64683	1091
Праснышскій	21	»	»	244	1149	»	»	»	»	74956	1567
Цѣхановскій	6	5	5	339	596	244	161	691	255	41980	567
Всего	101	5	43	4244	1200	1335	2193	691	255	401516	7231

Въ теченіе остальныхъ пяти съ половиной мѣсяцевъ штатными и вольнонаемными землемѣрами составлено 82 плана и частными землемѣрами 43 плана, которые по уѣздамъ распредѣляются такъ:

НАЗВАНІЕ УѢЗДОВЪ.	Составлено плановъ.	
	Штатными и вольнонаемными землемѣрами.	Частными землемѣрами.
Въ Плоцкомъ	17	2
„ Липновскомъ	4	17
„ Рыпинскомъ	9	13
„ Серпецкомъ	15	5
„ Млавскомъ	15	1
„ Праснышскомъ	16	„
„ Цѣхановскомъ	6	5
Итого	82	43

Движеніе плановъ и межевыхъ документовъ въ Губернскомъ Присутствіи опредѣляется слѣдующимъ образомъ:

НАЗВАНІЕ УѢЗДОВЪ.	Къ 1-му января 1900 года оставалось плановъ съ межевыми документами.	Въ теченіе 1900 года поступило.	ИТОГО.	Изъ этого числа:	
				Представлено въ Земскій Отдѣль.	Возвращено комиссарамъ.
Плоцкій	24	19	43	16	2
Липновскій	8	17	25	18	1
Рыпинскій	10	27	37	14	9
Млавскій	15	18	33	4	2
Серпецкій	10	13	23	12	1
Праснышскій	19	20	39	4	5
Цѣхановскій	28	10	38	6	3
Всего	114	124	238	74	23



В Ъ Д О М О С Т Ъ

о состояніи римско-католической церкви за 1900 годъ.

Въ 1900 году было:

1) свѣтскаго духовенства разныхъ степеней . . . 208

2) монашествующихъ въ монастыряхъ:

а) священниковъ 5

б) клириковъ —

в) братьевъ-профессовъ 1

Итого . . . 6

3) Монахинь вмѣстѣ съ сестрами милосердія . . . 13

4) Искусъ для монаховъ и монахинь нѣтъ.

5) Въ Плоцкой губерніи находится одна епархіальная семинарія въ гор. Плоцкѣ и въ ней было:

а) учителей 9

б) воспитанниковъ 70

6) Въ началѣ 1900 года въ духовномъ судѣ Плоцкой консисторіи было брачныхъ дѣлъ, оставшихся отъ 1899 года, переданныхъ разрѣшенію:

а) о расторженіи брака 1

б) о разлученіи супруговъ 4

Въ теченіе 1900 года поступило:

а) о расторженіи брака 1

б) о разлученіи супруговъ 2

Отказано по недостатку доказательствъ:

- а)* о расторженіи брака —
- б)* о разлученіи супруговъ —

Отказано по причинѣ неходатайства сторонъ 1

7) Присоединившихся изъ другихъ вѣроисповѣданій къ римско-католическому въ 1900 году было:

- а)* евреевъ, принявшихъ св. крещеніе 3
- б)* лютеранъ, присоединившихся 39

Въ 1900 году не было никакихъ жалобъ относительно нравственности народа и исполненія имъ своихъ религіозныхъ обязанностей.

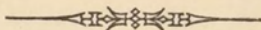

ПРИЛОЖЕНІЯ

ПРИЛОЖЕНІЯ.

ИЗДАНИЕ

ВЪДОМОСТЬ

о посѣвѣ и урожаѣ хлѣба въ Плоцкой губерніи

за 1900 г.

У ѳ з д ы.	П о с ѳ я н о ч е т в е р т е ѳ .								С н я т о ч е т в е р т е ѳ .									
	О з и м о ѳ .		Я р о в о ѳ .		Овса.	Ячменя.	Гречи.	Осталь- ныхъ хлѣбовъ.	Карто- феля.	О з и м о ѳ .		Я р о в о ѳ .		Овса.	Ячменя.	Гречи.	Осталь- ныхъ хлѣбовъ.	Карто- феля.
	Пшени- цы.	Ржи.	Пшени- цы.	Ржи.						Пшени- цы.	Ржи.	Пшени- цы.	Ржи.					
П л о ц к і ѳ .																		
На земляхъ владѣльческихъ . . .	8936	14292	"	25	11638	2876	81	2577	29944	76456	114230	"	156	85332	19119	3518	8246	186220
" крестьянскихъ . . .	4847	13117	"	10	8169	2449	56	1087	30095	40103	86830	"	65	49468	14987	2459	3872	188442
" городскихъ и другихъ .	150	165	"	"	196	86	3	25	598	1350	1650	"	"	1970	906	224	200	4784
Итого . . .	13933	27574	"	35	20003	5411	142	3689	60637	117909	202710	"	221	136770	35012	6201	12318	379446
Л и п н о в с к і ѳ .																		
На земляхъ владѣльческихъ . . .	3735	20128	"	27	5375	2740	41	2606	42659	27512	141333	"	189	37625	15070	2075	27619	228667
" крестьянскихъ . . .	2940	9601	"	260	5131	1605	61	2165	49383	20580	73018	"	1560	33351	9630	1842	21828	184356
" городскихъ и другихъ .	227	937	"	30	429	49	3	298	1013	1172	6954	"	180	2789	294	144	2015	6725
Итого . . .	6902	30666	"	317	10935	4394	106	5069	93055	49264	221305	"	1929	73765	24994	4061	51462	419748
Р ы п и н с к і ѳ .																		
На земляхъ владѣльческихъ . . .	4579	9877	56	123	8977	761	60	2750	55649	27648	80043	640	1273	39907	8972	805	12095	242111
" крестьянскихъ . . .	1307	13573	12	122	4964	2381	135	2630	57790	7842	67865	60	732	18290	11905	2077	10520	242718
" городскихъ и другихъ .	16	111	"	20	232	26	2	101	511	96	556	"	120	1015	130	84	405	2146
Итого . . .	5902	23561	68	265	14173	3168	198	5481	113950	35586	148464	700	2125	59212	21007	2966	23020	486975
М л а в с к і ѳ .																		
На земляхъ владѣльческихъ . . .	2638	19570	"	498	9269	1745	176	1303	49440	14884	108990	"	2988	43589	9866	6889	9848	274976
" крестьянскихъ . . .	1054	13002	"	99	6000	1015	120	1286	39005	7120	80300	"	594	41076	5826	3907	6729	207757
" городскихъ и другихъ .	21	130	"	"	68	15	9	490	410	145	702	"	"	387	42	50	54	2030
Итого . . .	3713	32702	"	597	15337	2775	297	3079	88855	22149	189992	"	3582	85052	15734	10846	16631	484763
С е р п е ц к і ѳ .																		
На земляхъ владѣльческихъ . . .	3016	11954	"	70	6117	1150	63	800	25432	21112	75993	"	372	27410	6695	2749	9671	99987
" крестьянскихъ . . .	1634	11372	"	24	3293	871 ^{1/2}	494	1910	20254	9519	65587	"	80	12610	4231	1290	23837	71477
" городскихъ и другихъ .	72	296	"	"	163	35 ^{1/2}	"	21	713	468	1815	"	"	964	279	"	383	5289
Итого . . .	4722	23622	"	94	9573	2057	1126	2731	46399	31099	143395	"	452	40984	11255	4039	33891	176753
П р а с н ы ш с к і ѳ .																		
На земляхъ владѣльческихъ . . .	4300	10490	7	62	7200	2466	490	400	25384	23400	65554	19	460	35360	8200	3010	7065	110995
" крестьянскихъ . . .	5290	11712	"	102	4919	2301	768	640	36951	12090	29970	"	198	15084	5080	2900	10112	188968
" городскихъ и другихъ .	430	520	"	8	100	60	42	60	2010	1200	4070	"	42	1124	120	290	22	10502
Итого . . .	10020	22722	7	172	12219	4827	1300	1100	64345	36690	99594	19	700	51568	13400	6200	17199	310465
Ц ѳ х а н о в с к і ѳ .																		
На земляхъ владѣльческихъ . . .	11017	14051	"	12	11231	3051	653	1418	23850	58112	55360	"	162	53110	15121	8531	9198	99680
" крестьянскихъ . . .	3556	6119	"	11	4815	1310	428	985	15454	25645	32000	"	131	28389	9321	4013	8573	82199
" городскихъ и другихъ .	180	120	"	"	140	43	"	"	340	1261	912	"	"	2130	1951	"	"	16131
Итого . . .	14753	20290	"	23	16186	4404	1081	2403	39644	85018	88272	"	293	83629	26393	12544	17771	198010
Всего въ губерніи	59945	181137	75	1503	98426	27036	10956	23552	506885	377715	1093732	719	9302	530980	147795	46857	172292	2456160
	241082				161548						1471447			907945				

ВЪДОМОСТЬ

о фабрикахъ и заводахъ въ Плоцкой губерніи

за 1900 г.

РОДЪ ФАБРИКЪ и ЗАВОДОВЪ.	Губернскій городъ Плоцкъ.			Заштатный городъ Вышегородъ.			Уѣздъ Плоцкій.			Городъ Млава.			Уѣздъ Млавскій.			Городъ Липно.			Заштатный городъ Добржинь.		
	Число фабрикъ и заводовъ.	Сумма произво- дительности.	Число рабочихъ.	Число фабрикъ и заводовъ.	Сумма произво- дительности.	Число рабочихъ.	Число фабрикъ и заводовъ.	Сумма произво- дительности.	Число рабочихъ.	Число фабрикъ и заводовъ.	Сумма произво- дительности.	Число рабочихъ.	Число фабрикъ и заводовъ.	Сумма произво- дительности.	Число рабочихъ.	Число фабрикъ и заводовъ.	Сумма произво- дительности.	Число рабочихъ.	Число фабрикъ и заводовъ.	Сумма произво- дительности.	Число рабочихъ.
Заводъ для издѣлія газовыхъ водъ	»	»	»	»	»	»	»	»	»	»	»	»	»	»	2	640	4	»	»	»	
Чугуноплавильные	2	2620	10	»	»	»	»	»	»	»	»	»	»	»	»	»	»	»	»	»	
Желѣзоплавильные	»	»	»	»	»	»	»	»	»	»	»	»	»	»	»	»	»	»	»	»	
Винокуренные	»	»	»	»	»	»	»	»	»	»	»	»	»	»	»	»	»	»	»	»	
Уксусные	1	400	1	»	»	»	»	»	»	»	»	»	»	»	»	»	»	»	»	»	
Свеклосахарные	»	»	»	»	»	»	2	510561	364	»	»	»	»	»	»	»	»	»	»	»	
Кожевенные	»	»	»	»	»	»	»	»	»	5	20000	22	3	1220	5	3	2070	12	»	»	
Кирпичные	2	17720	39	»	»	»	10	10340	23	10	11000	36	12	7850	27	4	1720	8	1	650	2
Свѣчные и мыловаренные	1	4615	2	»	»	»	»	»	»	2	2500	9	»	»	»	»	»	»	»	»	
Смолоскипидарные	»	»	»	»	»	»	»	»	»	1	430	2	1	180	1	»	»	»	»	»	
Маслобойные	4	2100	13	4	3290	10	9	2135	9	6	900	8	6	610	8	3	1840	7	2	800	2
Крахмальные	1	1800	4	»	»	»	»	»	»	1	1300	4	»	»	»	»	»	»	»	»	
Лѣсопильные	»	»	»	»	»	»	»	»	»	»	»	»	1	15000	15	»	»	»	»	»	
Земледѣльческихъ орудій	2	48335	74	»	»	»	»	»	»	»	»	»	»	»	»	»	»	»	»	»	
Цементные	1	410	3	»	»	»	»	»	»	»	»	»	»	»	»	»	»	»	»	»	
Кафельные	1	2490	5	»	»	»	»	»	»	»	»	»	»	»	»	»	»	»	»	»	
Пробокъ и ваксы	1	1010	1	»	»	»	»	»	»	»	»	»	»	»	»	»	»	»	»	»	
Гильзъ папиросныхъ	2	1905	19	»	»	»	»	»	»	»	»	»	»	»	»	»	»	»	»	»	
Костельныхъ органовъ	1	3600	4	»	»	»	»	»	»	»	»	»	»	»	»	»	»	»	»	»	
Паровыхъ молотилокъ	»	»	»	»	»	»	»	»	»	»	»	»	5	8500	18	»	»	»	»	»	
Цикорные	»	»	»	»	»	»	»	»	»	»	»	»	»	»	»	»	»	»	»	»	
Сыроваренные	»	»	»	»	»	»	»	»	»	»	»	»	»	»	»	»	»	»	»	»	
Мельницъ: паровыхъ	»	»	»	»	»	»	»	»	»	»	»	»	»	»	»	»	»	»	»	»	
» водяныхъ	»	»	»	»	»	»	33	63430	40	»	»	»	26	60680	36	1	1680	6	»	»	
» вѣтряныхъ	»	»	»	5	5800	6	125	73125	125	11	8000	16	85	39691	85	6	1800	12	2	800	2
Пивомедоваренные	1	300	1	1	5494	2	1	38500	16	3	1430	6	1	900	1	»	»	»	»	»	
Галантерейно-пуговичныхъ	»	»	»	»	»	»	»	»	»	»	»	»	»	»	»	»	»	»	»	»	
Содовые	»	»	»	»	»	»	»	»	»	»	»	»	»	»	»	»	»	»	»	»	
Перчаточная фабрика	»	»	»	»	»	»	»	»	»	»	»	»	»	»	»	»	»	»	»	»	
Стекляной заводъ	»	»	»	»	»	»	»	»	»	»	»	»	»	»	»	»	»	»	»	»	
Тошчаная мельница	»	»	»	»	»	»	»	»	»	»	»	»	»	»	»	»	»	»	»	»	
Судостроительные	»	»	»	»	»	»	»	»	»	»	»	»	»	»	»	»	»	»	»	»	
Итого	20	87305	176	10	14584	18	180	698091	577	39	45560	103	145	344531	225	19	9750	49	5	2250	6

РОДЪ ФАБРИКЪ И ЗАВОДОВЪ.	Уѣздъ Липновскій.			Городъ Серпецъ.			Уѣздъ Серпецкій.			Городъ Рыпинъ.			Уѣздъ Рыпинскій.			Городъ Праснышъ.			Уѣздъ Праснышскій.		
	Число фабрикъ и заводовъ.	Сумма производимости.	Число рабочихъ.	Число фабрикъ и заводовъ.	Сумма производимости.	Число рабочихъ.	Число фабрикъ и заводовъ.	Сумма производимости.	Число рабочихъ.	Число фабрикъ и заводовъ.	Сумма производимости.	Число рабочихъ.	Число фабрикъ и заводовъ.	Сумма производимости.	Число рабочихъ.	Число фабрикъ и заводовъ.	Сумма производимости.	Число рабочихъ.	Число фабрикъ и заводовъ.	Сумма производимости.	Число рабочихъ.
Заводъ для издѣлія газовыхъ водъ	»	»	»	»	»	»	»	»	»	»	»	»	»	»	»	»	»	»	»	»	»
Чугуноплавильные	»	»	»	»	»	»	»	»	»	»	»	»	»	»	»	»	»	»	»	»	»
Желѣзоплавильные	1	9500	10	»	»	»	»	»	»	»	»	»	»	»	»	»	»	»	»	»	»
Винокуренные	5	85370	32	»	»	»	»	»	»	»	»	2	11412	11	»	»	»	»	»	»	»
Уксусные	»	»	»	»	»	»	»	»	»	»	»	»	»	»	»	»	»	»	»	»	»
Свеклосахарные	1	224000	140	»	»	»	»	»	»	»	»	1	190000	158	»	»	»	»	»	»	»
Кожевенные	»	»	»	»	»	»	17	11000	10	»	»	»	»	»	»	»	»	»	»	»	»
Кирпичные	9	13870	27	3	1200	6	5	2390	8	3	219	3	23	11400	34	»	»	»	13	59410	64
Свѣчные и мыловаренные	»	»	»	2	650	4	»	»	»	»	»	»	»	»	»	»	»	»	»	»	»
Смолоскипидарные	»	»	»	»	»	»	»	»	»	»	»	»	»	»	»	»	»	»	2	300	2
Маслобойные	5	490	6	4	1200	8	9	2400	14	»	»	»	10	5501	20	5	2500	10	3	1000	6
Крахмальные	»	»	»	»	»	»	»	»	»	»	»	»	»	»	»	»	»	»	»	»	»
Лѣсопильные	2	33000	32	»	»	»	»	»	»	»	»	»	4	45600	20	»	»	»	»	»	»
Земледѣльческихъ орудій	»	»	»	»	»	»	»	»	»	»	»	»	»	»	»	»	»	»	»	»	»
Цементные	»	»	»	»	»	»	»	»	»	»	»	»	»	»	»	»	»	»	»	»	»
Кафельные	»	»	»	2	650	2	»	»	»	»	»	»	»	»	»	»	»	»	»	»	»
Пробокъ и ваксы	»	»	»	»	»	»	»	»	»	»	»	»	»	»	»	»	»	»	»	»	»
Гильзъ папирсныхъ	»	»	»	»	»	»	»	»	»	»	»	»	»	»	»	»	»	»	»	»	»
Костельныхъ органовъ	»	»	»	»	»	»	»	»	»	»	»	»	»	»	»	»	»	»	»	»	»
Паровыхъ молотилокъ	»	»	»	»	»	»	»	»	»	»	»	»	»	»	»	»	»	»	»	»	»
Цикорные	3	30580	33	»	»	»	»	»	»	»	»	»	»	»	»	»	»	»	»	»	»
Сыроваренные	3	9400	5	»	»	»	»	»	»	»	»	»	»	»	»	»	»	»	»	»	»
Мельницъ: паровыхъ	1	10750	8	»	»	»	»	»	»	»	»	»	»	»	»	»	»	»	»	»	»
» водяныхъ	28	158700	64	»	»	»	12	27790	16	1	240	2	30	37351	38	»	»	»	12	15069	20
» вѣтряныхъ	94	86220	98	»	»	»	64	43950	55	2	307	2	93	56630	93	6	2800	8	52	82764	50
Пивомедоваренные	1	18860	15	1	12250	6	2	1390	4	»	»	»	1	760	3	1	7000	3	1	3300	3
Галантерейно-пуговичныхъ	»	»	»	»	»	»	»	»	»	»	»	»	2	800	24	»	»	»	»	»	»
Содовые	»	»	»	»	»	»	3	810	3	»	»	»	»	»	»	»	»	»	»	»	»
Перчаточная фабрика	»	»	»	»	»	»	»	»	»	»	»	»	»	»	»	»	»	»	1	300	3
Стекляной заводъ	»	»	»	»	»	»	»	»	»	»	»	»	»	»	»	»	»	»	»	»	»
Топчанная мельница	»	»	»	»	»	»	»	»	»	»	»	»	»	»	»	»	»	»	1	230	1
Судостроительные	1	10000	15	»	»	»	»	»	»	»	»	»	»	»	»	»	»	»	»	»	»
Итого	154	690740	485	12	15950	26	112	89730	110	6	766	7	170	370954	415	12	12300	21	85	162373	149

РОДЪ ФАБРИКЪ и ЗАВОДОВЪ.	Городъ Цѣхановъ.			Уѣздъ Цѣхановскій.			Всего въ губерніи.		
	Число фабрикъ и заводовъ.	Сумма произво- дительности.	Число рабочихъ.	Число фабрикъ и заводовъ.	Сумма произво- дительности.	Число рабочихъ.	Число фабрикъ и заводовъ.	Сумма произво- дительности.	Число рабочихъ.
Заводъ для издѣлія газовыхъ водъ	»	»	»	»	»	»	2	640	4
Чугуноплавильные	»	»	»	»	»	»	2	2620	10
Желѣзоплавильные	»	»	»	»	»	»	2	12000	11
Винокуренные	»	»	»	1	16440	5	12	320622	76
Уксусные	»	»	»	»	»	»	1	400	1
Свеклосахарные	»	»	»	3	1590893	1203	7	2515454	1865
Кожевенные	1	300	1	»	»	»	30	35590	51
Кирпичные	1	2100	5	9	32760	45	105	172629	327
Свѣчные и мыловаренные	»	»	»	»	»	»	6	10765	14
Смолоскипидарные	»	»	»	»	»	»	4	910	5
Маслобойные	4	4000	12	1	2028	4	75	30794	137
Крахмальные	»	»	»	»	»	»	2	3100	8
Лѣсопильные	»	»	»	1	1300	9	8	94900	76
Земледѣльческихъ орудій	»	»	»	»	»	»	2	48335	74
Цементные	»	»	»	»	»	»	1	410	3
Кафельные	»	»	»	»	»	»	3	3140	7
Пробокъ и ваксы	»	»	»	»	»	»	1	1010	1
Гильзъ папиросныхъ	»	»	»	»	»	»	2	1905	19
Костельныхъ органовъ	»	»	»	»	»	»	1	3600	4
Паровыхъ молотилокъ	»	»	»	»	»	»	5	8500	18
Цикорные	»	»	»	»	»	»	4	35580	39
Сыроваренные	»	»	»	»	»	»	3	9400	5
Мельницъ: паровыхъ	1	12400	13	»	»	»	3	25650	26
» водяныхъ	»	»	»	10	53460	26	153	418400	248
» вѣтряныхъ	5	5000	5	69	41125	70	619	448012	627
Пивомедоваренные	1	26000	14	1	540	1	16	116724	75
Галантерейно-пуговичныхъ	»	»	»	»	»	»	2	800	24
Содовые	4	1200	4	»	»	»	7	2010	7
Перчаточная фабрика	»	»	»	»	»	»	1	300	3
Стеклоплавильный заводъ	»	»	»	»	»	»	»	»	»
Тоочная мельница	»	»	»	»	»	»	1	230	1
Судостроительные	»	»	»	»	»	»	1	10000	15
Итого	17	51000	54	95	1738546	1363	1081	4334430	3784

ВѢДОМОСТЬ

о движеніи всего населенія въ Плоцкой губерніи

за 1900 г.

Г О Р О Д А и У Ъ З Д Ы.	Число браковъ.	Ч и с л о р о д и в ш и х с я.									Число умершихъ.			Прибыль или убыль.
		Законнорожденныхъ.			Незаконнорожденныхъ.			В с е г о.			МУЖСКАГО ПОЛА.	ЖЕНСКАГО ПОЛА.	ОБОЕГО ПОЛА.	
		МУЖСКАГО ПОЛА.	ЖЕНСКАГО ПОЛА.	ОБОЕГО ПОЛА.	МУЖСКАГО ПОЛА.	ЖЕНСКАГО ПОЛА.	ОБОЕГО ПОЛА.	МУЖСКАГО ПОЛА.	ЖЕНСКАГО ПОЛА.	ОБОЕГО ПОЛА.				
Губернскій г. Плоцкъ	102	287	279	566	13	11	24	300	290	590	166	158	324	+ 266
Заштатный г. Вышегородъ	41	60	64	124	1	1	2	61	65	126	30	26	56	+ 70
Уѣздъ Плоцкій	414	1094	1097	2191	41	35	76	1135	1132	2267	617	611	1228	+1039
Городъ Лино	68	114	89	203	2	3	5	116	92	208	113	104	217	- 9
Заштатный г. Добржинь на р. Вислѣ	8	31	36	67	»	»	»	31	36	67	15	20	35	+ 32
Уѣздъ Липновскій	649	1251	1337	2588	44	57	101	1295	1394	2689	877	940	1817	+ 872
Городъ Рыпинъ	25	59	66	123	4	6	10	63	72	135	22	23	45	+ 90
Уѣздъ Рыпинскій	418	1396	1326	2722	46	56	102	1442	1382	2824	778	779	1557	+1267
Городъ Млава	62	125	146	271	1	1	2	126	147	273	72	76	148	+ 125
Уѣздъ Млавскій	414	1294	1682	2976	34	67	101	1328	1749	3077	818	742	1560	+1517
Городъ Серпецъ	49	164	112	276	»	»	»	164	112	276	103	79	182	+ 94
Уѣздъ Серпецкій	348	933	937	1870	18	24	42	951	961	1912	688	683	1371	+ 541
Городъ Праснышъ	44	116	104	220	2	1	3	118	105	223	60	65	125	+ 98
Уѣздъ Праснышскій	422	1101	1123	2224	29	22	51	1130	1145	2275	664	676	340	+ 935
Городъ Цѣхановъ	14	79	36	113	6	»	6	85	36	121	41	36	77	+ 44
Уѣздъ Цѣхановскій	373	913	881	1794	22	16	38	935	897	1832	507	484	991	+ 841
<i>Итого въ городахъ</i>	413	1035	932	1966	29	23	52	1064	955	2019	622	587	1209	+ 810
<i>» » уѣздахъ</i>	3038	7982	8383	16366	234	277	511	8216	8660	16876	4949	4915	9864	+7012
Всего въ губерніи	3451	9017	9315	18332	263	300	563	9280	9615	18895	5571	5502	11073	+7822
Движеніе непостояннаго населенія (вѣд. № 3 а)	977	2613	2485	5099	121	149	270	2734	2634	5368	1705	1734	3439	+1929
Итого въ губерніи	4428	11630	11800	23431	384	449	833	12014	12249	24263	7276	7236	14512	+9751

ВЪДОМОСТЬ

о движеніи непостояннаго населенія въ Плоцкой губерніи
за 1900 г.

ГОРОДА и УѢЗДЫ.	Число браковъ.	Ч и с л о р о д и в ш и х с я .			Ч и с л о у м е р ш и х ъ .						Прибыль или убыль			
		Законнорожденныхъ.			Незаконнорожденныхъ.		В с е г о .			Число умершихъ.				
		МУЖСКАГО ПОЛА.	ЖЕНСКАГО ПОЛА.	ОБОЕГО ПОЛА.	МУЖСКАГО ПОЛА.	ЖЕНСКАГО ПОЛА.	ОБОЕГО ПОЛА.	МУЖСКАГО ПОЛА.	ЖЕНСКАГО ПОЛА.	ОБОЕГО ПОЛА.		МУЖСКАГО ПОЛА.	ЖЕНСКАГО ПОЛА.	ОБОЕГО ПОЛА.
Губернскій г. Плоцкъ	77	67	71	138	18	24	42	85	95	180	140	148	288	— 108
Заштатный г. Вышегородъ	»	27	15	42	»	»	»	27	15	42	14	7	21	+ 21
Уѣздъ Плоцкій	161	394	426	820	19	19	38	413	445	858	202	221	423	+ 435
Городъ Липно	7	17	11	28	1	1	2	18	12	30	19	23	42	— 12
Заштатный г. Добржинь на р. Висль	3	12	13	25	»	»	»	12	13	25	11	13	24	+ 1
Уѣздъ Липновскій	36	492	520	1018	23	29	52	515	549	1064	397	337	734	+ 330
Городъ Рыпинь	8	25	34	59	1	3	4	26	37	63	16	20	36	+ 27
Уѣздъ Рыпинскій	152	409	338	747	18	27	45	427	365	792	207	218	425	+ 367
Городъ Млава	37	62	68	130	4	4	8	66	72	138	32	42	74	+ 64
Уѣздъ Млавскій	175	281	263	544	6	10	16	287	273	560	154	153	307	+ 253
Городъ Серпець	14	14	8	22	»	»	»	14	8	22	8	7	15	+ 7
Уѣздъ Серпецкій	98	254	226	480	9	14	23	263	240	503	198	194	392	+ 111
Городъ Праснышъ	2	31	26	57	»	1	1	31	27	58	12	13	25	+ 33
Уѣздъ Праснышскій	50	135	105	240	2	2	4	137	107	244	80	80	160	+ 84
Городъ Цѣхановъ	48	65	41	106	5	4	9	70	45	115	31	37	68	+ 47
Уѣздъ Цѣхановскій	109	328	320	648	15	11	26	343	331	674	184	221	405	+ 269
<i>Итого въ городахъ</i>	196	320	287	603	29	37	66	349	324	673	283	310	593	+ 80
<i>» » уѣздахъ</i>	781	2293	2198	4497	92	112	204	2385	2310	4695	1422	1424	2846	+ 1849
Итого въ губерніи	977	2613	2485	509	121	149	270	2734	2634	5368	1705	1734	3439	+ 1929

ВЪДОМОСТЬ

о поступлении сборовъ по Плоцкой губерніи

за 1900 г.

О ПОДАТЯХЪ И НЕДОИМКАХЪ ПО

ПЛОЦКОЙ ГУБЕРНІИ ЗА 1900 ГОДЪ.

НАИМЕНОВАНИЕ СБОРОВЪ.	Слѣдовало поступить.				Вновь причислено.				Исключено.		Взыскано.				Осталось къ 1-му января 1901 года.							
	Недоимокъ.		Оклада.		Недоимокъ.		Оклада.		Недоимокъ.	Оклада.	Недоимокъ.		Оклада.		Недоимокъ.		Оклада.		Всего.			
	Рубли.	коп.	Рубли.	коп.	Рубли.	коп.	Рубли.	коп.	Рубли.	коп.	Рубли.	коп.	Рубли.	коп.	Рубли.	коп.	Рубли.	коп.	Рубли.	коп.		
I.																						
Налоги и подати по губерніямъ Царства Польскаго.																						
а) Основной дворскій поземельный налогъ	1808	91	182068	24	178	44	501	8	»	»	2212	61	1987	35	180316	24	»	»	41	27	41	27
б) Добавочный	635	8	63734	29	58	44	175	6	»	»	638	93	693	52	63252	53	»	»	18	49	18	49
в) Подымная подать съ владѣльцевъ дворскихъ и жилыхъ домовъ, промышленныхъ и торговыхъ заведеній	426	25	67250	75	1482	»	400	7	»	»	658	31	1908	25	66983	47	»	»	9	75	9	75
г) Добавочная подымная подать съ суммъ страховой оцѣнки	134	80	16768	55	1271	43	291	11	75	157	99	1394	48	16900	23	»	»	1	36	1	36	
д) Основной поземельный налогъ съ посадовъ	»	»	3459	96	»	»	»	»	»	»	»	»	»	3459	96	»	»	»	»	»	»	
е) Добавочный	»	»	1165	36	»	»	»	»	»	»	»	»	»	1165	36	»	»	»	»	»	»	
ж) Подымная подать съ посадовъ	»	»	4536	»	»	»	»	»	»	»	»	»	»	4536	»	»	»	»	»	»	»	
з) Основной крестьянскій поземельный налогъ	»	»	94954	20	192	72	599	2	75	248	29	189	97	95305	7	»	»	»	»	40	»	40
и) Добавочный	»	»	32804	42	68	91	211	»	11	49	»	68	80	32966	71	»	»	»	»	»	»	
к) Подымная съ крестьянскихъ усадебъ	»	50	92628	»	88	»	389	»	»	20	99	88	50	92994	1	»	»	»	»	2	»	2
л) Подымная по городамъ	1106	70	69440	82	»	»	1	»	»	»	»	1106	70	65229	41	»	»	4212	91	4212	91	
м) Контингентъ ливерунковый	»	»	876	10	»	»	»	»	»	»	»	»	»	876	10	»	»	»	»	»	»	
Итого	4112	24	629686	69	3339	94	2570	14	61	3986	12	7437	57	623985	9	»	»	4286	18	4286	18	
II.																						
Другихъ разныхъ взысканій.																						
Военное Министерство.																						
По вѣдомству Главнаго Интендантскаго Управленія	»	»	»	»	»	»	11788	»	»	»	»	»	»	11788	55	»	»	»	»	»	»	
» » Артиллерійскаго	»	»	»	»	»	»	5328	»	»	»	»	»	»	5328	11	»	»	»	»	»	»	
» » Инженернаго	»	»	»	»	»	»	408	»	»	»	»	»	»	408	92	»	»	»	»	»	»	
» » Штаба	»	»	»	»	»	»	»	»	»	»	»	»	»	»	99	»	»	»	»	»	»	
» » Военно-Медицинскаго Управленія	»	»	»	»	»	»	987	»	»	»	»	»	»	987	38	»	»	»	»	»	»	
» » Управленія Военно-Учебныхъ заведеній	»	»	»	»	»	»	675	»	»	»	»	»	»	675	»	»	»	»	»	»	»	
По Морскому вѣдомству	»	»	»	»	»	»	»	»	»	»	»	»	»	»	»	»	»	»	»	»	»	
Министерство Финансовъ.																						
По Департаменту Государственнаго Казначейства	8154	83	1651	»	16769	50	37613	1057	20	»	»	12779	23	39254	86	11087	90	9	84	11097	74	
» » Окладныхъ сборовъ	29052	63	24748	16	5522	13	139784	2514	10	113	73	3772	68	163470	82	23287	98	948	45	29236	43	
По Главному Управленію Неокладныхъ сборовъ	7362	9	»	»	4318	28	1215594	1966	27	»	»	3129	86	1215594	48	6584	24	»	»	6584	24	
По Департаменту Таможенныхъ сборовъ	»	»	»	»	»	»	3	»	»	»	»	»	»	3	44	»	»	»	»	»	»	
По Управленію Отдѣльнаго Корпуса Пограничной Стражи	»	»	»	»	»	»	779	»	»	»	»	»	»	779	35	»	»	»	»	»	»	
По Департаменту Торговли и Мануфактуръ	21535	91	4674	23	39896	14	96759	1157	63	366	40	36664	13	99212	68	23610	29	1854	58	25464	87	
По Особеной Канцеляріи по кредитной части	»	»	770	90	»	»	4427	»	»	»	»	»	»	5198	58	»	»	»	»	»	»	
По Министерству Земледѣлія и Государственныхъ Имуществъ	35593	78	26215	69	328	33	125152	7290	97	1452	16	7826	17	137214	7	20804	97	12702	36	33507	33	
По Министерству Внутреннихъ Дѣлъ	618059	28	22073	10	66353	60	8198	1177	56	»	»	5133	7	29990	94	673102	25	280	91	673383	16	
» » Народнаго Просвѣщенія	»	»	72	20	»	»	237	»	»	»	»	»	»	309	40	»	»	»	»	»	»	
» » Юстиціи	6980	14	3340	»	9128	21	2903	5223	10	»	»	2198	50	6243	46	8686	75	»	»	8686	75	
» » Путей Сообщенія	»	»	»	»	»	»	47776	»	»	»	»	»	»	47776	41	»	»	»	»	»	»	
По Государственному Контролю	»	»	749	27	»	»	»	»	»	»	»	»	»	749	27	»	»	»	»	»	»	
Итого	721738	66	84294	55	142316	19	1698420	20386	83	1932	29	71503	64	1764986	71	772164	38	15796	14	787960	52	
Чрезвычайные доходы.																						
Остатокъ освобожденныхъ специальныхъ капиталовъ, обращенныхъ въ казну	5831	1	»	»	»	»	961	11	40	»	»	552	21	961	11	5267	40	»	»	5267	40	
А всего	731681	91	713981	24	145656	13	1701952	20412	84	5918	41	79493	42	1389932	91	777431	78	20082	32	797514	10	

MILITARY SERVICE RECORDS

Serial Number	Name	Rank	Branch	Date of Birth	Date of Entry	Date of Discharge	Service Period		Remarks
							Start	End	
101	John A. Smith	Private	Infantry	1918-03-15	1942-01-01	1945-06-30	1942-01-01	1945-06-30	Discharged
102	Robert L. Jones	Sergeant	Artillery	1919-05-20	1941-08-15	1944-12-31	1941-08-15	1944-12-31	Discharged
103	William H. Brown	Private	Infantry	1920-01-10	1940-09-01	1943-03-15	1940-09-01	1943-03-15	Discharged
104	Charles E. White	Private	Infantry	1921-07-05	1941-02-15	1944-09-30	1941-02-15	1944-09-30	Discharged
105	James M. Black	Private	Infantry	1922-11-18	1942-04-01	1945-01-31	1942-04-01	1945-01-31	Discharged
106	Thomas G. Green	Private	Infantry	1923-06-01	1943-07-15	1946-04-30	1943-07-15	1946-04-30	Discharged
107	Richard K. Grey	Private	Infantry	1924-02-25	1944-03-01	1947-11-30	1944-03-01	1947-11-30	Discharged
108	Joseph P. Blue	Private	Infantry	1925-08-12	1945-05-15	1948-02-28	1945-05-15	1948-02-28	Discharged
109	Franklin D. Yellow	Private	Infantry	1926-03-30	1946-01-01	1949-08-31	1946-01-01	1949-08-31	Discharged
110	Harold W. Purple	Private	Infantry	1927-09-15	1947-06-15	1950-03-31	1947-06-15	1950-03-31	Discharged
111	George H. Red	Private	Infantry	1928-04-08	1948-02-01	1951-10-31	1948-02-01	1951-10-31	Discharged
112	Edward J. Orange	Private	Infantry	1929-10-22	1949-08-15	1952-05-31	1949-08-15	1952-05-31	Discharged
113	Donald L. Pink	Private	Infantry	1930-05-17	1950-04-01	1953-12-31	1950-04-01	1953-12-31	Discharged
114	Samuel R. Brown	Private	Infantry	1931-11-03	1951-11-15	1954-09-30	1951-11-15	1954-09-30	Discharged
115	Walter T. Green	Private	Infantry	1932-06-19	1952-07-01	1955-04-30	1952-07-01	1955-04-30	Discharged
116	Arthur S. White	Private	Infantry	1933-12-07	1953-09-15	1956-01-31	1953-09-15	1956-01-31	Discharged
117	Raymond K. Black	Private	Infantry	1934-07-24	1954-05-01	1957-08-31	1954-05-01	1957-08-31	Discharged
118	Kenneth L. Grey	Private	Infantry	1935-01-11	1955-02-15	1958-11-30	1955-02-15	1958-11-30	Discharged
119	Paul M. Blue	Private	Infantry	1936-08-28	1956-10-01	1959-07-31	1956-10-01	1959-07-31	Discharged
120	John N. Yellow	Private	Infantry	1937-03-14	1957-06-15	1960-03-31	1957-06-15	1960-03-31	Discharged
121	Robert O. Purple	Private	Infantry	1938-10-01	1958-03-01	1961-12-31	1958-03-01	1961-12-31	Discharged
122	William P. Red	Private	Infantry	1939-04-18	1959-11-15	1962-09-30	1959-11-15	1962-09-30	Discharged
123	Charles Q. Orange	Private	Infantry	1940-11-05	1960-08-01	1963-06-30	1960-08-01	1963-06-30	Discharged
124	Thomas R. Pink	Private	Infantry	1941-05-22	1961-04-15	1964-01-31	1961-04-15	1964-01-31	Discharged
125	Harold S. Brown	Private	Infantry	1942-12-09	1962-01-01	1965-10-31	1962-01-01	1965-10-31	Discharged
126	George T. Green	Private	Infantry	1943-06-26	1963-09-15	1966-08-31	1963-09-15	1966-08-31	Discharged
127	Edward U. White	Private	Infantry	1944-01-13	1964-07-01	1967-05-31	1964-07-01	1967-05-31	Discharged
128	Donald V. Black	Private	Infantry	1945-08-30	1965-05-15	1968-04-30	1965-05-15	1968-04-30	Discharged
129	Samuel W. Grey	Private	Infantry	1946-03-17	1966-02-01	1969-11-30	1966-02-01	1969-11-30	Discharged
130	Walter X. Blue	Private	Infantry	1947-10-04	1967-10-15	1970-09-30	1967-10-15	1970-09-30	Discharged
131	Arthur Y. Yellow	Private	Infantry	1948-04-21	1968-08-01	1971-07-31	1968-08-01	1971-07-31	Discharged
132	Raymond Z. Purple	Private	Infantry	1949-11-08	1969-06-15	1972-05-31	1969-06-15	1972-05-31	Discharged
133	Kenneth AA. Red	Private	Infantry	1950-07-25	1970-04-01	1973-03-31	1970-04-01	1973-03-31	Discharged
134	Paul BB. Orange	Private	Infantry	1951-01-12	1971-02-15	1974-01-31	1971-02-15	1974-01-31	Discharged
135	John CC. Pink	Private	Infantry	1952-08-29	1972-11-01	1975-10-31	1972-11-01	1975-10-31	Discharged
136	Robert DD. Brown	Private	Infantry	1953-04-16	1973-09-15	1976-08-31	1973-09-15	1976-08-31	Discharged
137	William EE. Green	Private	Infantry	1954-11-03	1974-07-01	1977-06-30	1974-07-01	1977-06-30	Discharged
138	Charles FF. White	Private	Infantry	1955-06-20	1975-05-15	1978-04-30	1975-05-15	1978-04-30	Discharged
139	Thomas GG. Black	Private	Infantry	1956-02-07	1976-03-01	1979-02-28	1976-03-01	1979-02-28	Discharged
140	Harold HH. Grey	Private	Infantry	1957-09-24	1977-11-15	1980-11-30	1977-11-15	1980-11-30	Discharged
141	George II. Blue	Private	Infantry	1958-05-11	1978-10-01	1981-09-30	1978-10-01	1981-09-30	Discharged
142	Edward JJ. Yellow	Private	Infantry	1959-12-28	1979-08-15	1982-07-31	1979-08-15	1982-07-31	Discharged
143	Donald KK. Purple	Private	Infantry	1960-08-15	1980-07-01	1983-06-30	1980-07-01	1983-06-30	Discharged
144	Samuel LL. Red	Private	Infantry	1961-04-02	1981-05-15	1984-05-31	1981-05-15	1984-05-31	Discharged
145	Walter MM. Orange	Private	Infantry	1962-10-19	1982-04-01	1985-04-30	1982-04-01	1985-04-30	Discharged
146	Arthur NN. Pink	Private	Infantry	1963-06-06	1983-02-15	1986-01-31	1983-02-15	1986-01-31	Discharged
147	Raymond OO. Brown	Private	Infantry	1964-01-23	1984-01-01	1987-12-31	1984-01-01	1987-12-31	Discharged
148	Kenneth PP. Green	Private	Infantry	1965-09-10	1985-11-15	1988-11-30	1985-11-15	1988-11-30	Discharged
149	Paul QQ. White	Private	Infantry	1966-05-27	1986-10-01	1989-09-30	1986-10-01	1989-09-30	Discharged
150	John RR. Black	Private	Infantry	1967-02-14	1987-08-15	1990-08-31	1987-08-15	1990-08-31	Discharged

ВЪДОМОСТЬ

о распредѣленіи недоимокъ, оставшихся къ 1-му января 1901 года по городамъ и уѣздамъ Плоцкой губерніи.

СТРОИТЕЛЬСТВО

О ПРОИЗВЕДЕНИИ РАБОТ ПО СТРОИТЕЛЬСТВУ
В 1901 ГОДУ ПО ПОДАЧЕ И ВЫДАЧЕ РАБОТ

Всего работ по строительству в 1901 году

Г О Р О Д А И У Ъ З Д Ы.	Н Е Д О И М О К Ъ.							
	Податей и окладныхъ платежей.		Доходовъ съ казенныхъ имуществъ.		По разнымъ взысканіямъ.		В С Е Г О.	
	РУБ.	КОП.	РУБ.	КОП.	РУБ.	КОП.	РУБ.	КОП.
Губернскій г. Плоцкъ	2327	•	232	60	111302	23	113861	83
Заштатный г. Вышегородъ	•	•	•	•	9698	22	9698	22
Уѣздъ Плоцкій	•	•	14933	85	27189	61	42123	46
Городъ Липно	•	•	1914	48	23546	94	25461	42
Заштатный г. Добружнѣ	•	•	•	•	6429	63	6429	63
Уѣздъ Липновскій	•	•	5042	77	38982	31	44025	8
Городъ Млава	•	•	•	•	71202	39	71202	39
Уѣздъ Млавскій	•	•	•	•	63774	15	63774	15
Городъ Рыпинъ	1885	91	97	18	40877	39	42870	48
Уѣздъ Рыпинскій	•	•	6302	42	60299	50	66601	92
Городъ Серпецъ	•	•	•	•	32235	97	32235	97
Уѣздъ Серпецкій	•	•	1024	89	73829	61	74854	50
Городъ Праснышъ	•	•	•	•	69915	48	69915	48
Уѣздъ Праснышскій	73	27	78	63	67015	36	67167	26
Городъ Цѣхановъ	•	•	•	•	45918	85	45918	85
Уѣздъ Цѣхановскій	•	•	4053	71	17319	75	21373	46
<i>Итого по городамъ</i>	4212	91	2244	26	411137	10	417594	27
<i>• • уѣздамъ</i>	73	27	31436	27	348410	29	379919	83
Всего по губерніи	4286	18	33680	53	759547	39	797514	10

ВЪДОМОСТЪ

о доходахъ и расходахъ городовъ Плоцкой губерніи

за 1900 г.

НАЗВАНІЕ ГОРОДОВЪ.	Оставалось отъ прежнихъ лѣтъ въ Плоцкомъ Отдѣленіи Госу- дарственнаго Банка.		ПРИХОДЪ 1900 года.		РАСХОДЪ 1900 года.		Остатокъ или передержка го- доваго дохода.		Хранящіеся въ Плоцкомъ Отдѣленіи Госу- дарственнаго Банка капита- лы городскихъ кассъ.	
	Р у б л и к о п ѣ й к и.									
Губерн. г. Плоцкъ	148819	2	65305	90	48782	55	+ 16523	35	153628	23
Уѣздные города:										
Липно . . .	15729	57	10711	28	7031	79	+ 3679	49	14523	92
Рыпинъ . . .	43105	66	12063	44	11658	44	+ 405	»	43837	70
Млава . . .	69455	7	41704	33	37662	96	+ 4041	37	9959	23
Серпецъ . . .	8748	60	6291	38	6197	50	+ 93	88	9959	23
Праснышъ . . .	9636	79	12320	»	8270	92	+ 4049	8	69439	77
Цѣхановъ . . .	31587	64	12705	88	10805	9	+ 1900	79	33433	24
Заштатные города:										
Вышегородъ . . .	5307	50	5320	38	4347	24	+ 973	14	5465	80
Добржинь . . .	26729	89	4507	98	4819	68	- 311	70*	27056	42
Итого .	359119	74	170930	57	139576	17	31666	10	367843	89
							*) передержка. 311 70			

OTOMOBIL
 DEPARTMENT
 DEPARTMENT OF
 HIGHWAYS

1900
 1901
 1902
 1903
 1904
 1905
 1906
 1907
 1908
 1909
 1910

Year	Model	Price	Quantity	Total
1910	Model 10	2675	10	26750
1909	Model 9	2500	12	30000
1908	Model 8	2300	15	34500
1907	Model 7	2100	18	37800
1906	Model 6	1900	20	38000
1905	Model 5	1700	22	37400
1904	Model 4	1500	25	37500
1903	Model 3	1300	30	39000
1902	Model 2	1100	35	38500
1901	Model 1	900	40	36000
1900	Model 0	700	50	35000

1910
 1909
 1908
 1907
 1906
 1905
 1904
 1903
 1902
 1901
 1900

ВЪДОМОСТЬ

о пожарахъ въ Плоцкой губерніи
за 1900 г.

Г О Р О Д А И У Ъ З Д Ы.	Въ зимніе мѣсяцы.			Въ весенніе мѣсяцы.			Въ лѣтніе мѣсяцы.			Въ осенніе мѣсяцы.			Всего въ году.			Причина пожаровъ.				
	Число пожаровъ.	Число погорѣвшихъ дворовъ.	Сумма убытковъ.	Число пожаровъ.	Число погорѣвшихъ дворовъ.	Сумма убытковъ.	Число пожаровъ.	Число погорѣвшихъ дворовъ.	Сумма убытковъ.	Число пожаровъ.	Число погорѣвшихъ дворовъ.	Сумма убытковъ.	Число пожаровъ.	Число погорѣвшихъ дворовъ.	Сумма убытковъ.	Отъ молніи.	Отъ дурнаго устройства печей и трубъ.	Отъ неосторожности.	Отъ поджога.	Отъ другихъ причинъ.
Губернскій г. Плоцкъ	»	»	»	»	»	»	2	2	»	1	1	3170	3	3	3177	»	»	2	»	1
Заштатный г. Вышегородъ	»	»	»	»	»	»	»	»	»	»	»	»	»	»	»	»	»	»	»	»
Уѣздъ Плоцкій	2	2	10650	11	21	43575	16	41	30589	7	55	53028	36	119	137842	6	3	12	6	9
Городъ Липно	»	»	»	»	»	»	»	»	»	»	»	»	»	»	»	»	»	»	»	»
Заштатный г. Добржинь на р. Вислѣ	»	»	»	1	1	786	1	7	12295	»	»	»	2	8	13081	»	»	1	1	»
Уѣздъ Липновскій	5	10	11920	14	21	13432	17	37	35189	2	10	2915	38	78	63456	»	1	17	1	19
Городъ Рыпинъ	»	»	»	1	2	700	2	6	11710	»	»	»	3	8	12410	»	»	»	»	3
Уѣздъ Рыпинскій	4	6	2391	6	23	6882	17	49	20913	9	20	9633	36	98	39819	2	8	8	2	16
Городъ Млава	1	1	2990	»	»	»	»	»	»	»	»	»	1	1	2990	»	»	1	»	»
Уѣздъ Млавскій	1	4	180	6	46	8910	7	18	4811	10	60	39845	24	128	53746	7	6	2	1	8
Городъ Серпець	»	»	»	»	»	»	»	»	»	»	»	»	»	»	»	»	»	»	»	»
Уѣздъ Серпецкій	3	3	3360	4	7	2554	6	47	83305	7	11	20322	20	68	109541	1	»	6	2	11
Городъ Праснышъ	1	11	2380	»	»	»	»	»	»	»	»	»	1	11	2380	»	»	»	»	1
Уѣздъ Праснышскій	6	22	4058	5	30	4437	14	268	83090	8	20	35843	33	340	127428	5	7	6	»	15
Городъ Цѣхановъ	»	»	»	»	»	»	»	»	»	1	1	4000	1	1	4000	»	»	»	»	1
Уѣздъ Цѣхановскій	3	4	8545	8	54	20635	4	11	11659	2	4	5540	17	73	46379	5	2	4	2	4
<i>Итого въ городахъ</i>	2	12	5370	2	3	1486	5	15	24012	2	2	7170	11	32	38038	»	»	4	1	6
<i>» » уѣздахъ</i>	24	51	41104	54	202	100425	82	471	269556	45	180	167126	204	904	578211	26	27	55	14	82
Всего въ губерніи	26	63	46474	56	205	101911	86	486	293568	47	182	174296	215	936	616249	26	27	59	15	88

Year	Month	Day	Hour	Latitude	Longitude	Altitude	Temperature	Humidity	Wind	Clouds	Remarks
1917	Jan	1	00	31° 15'	103° 15'	1000	45	80	10	0	Clear
1917	Jan	1	01	31° 15'	103° 15'	1000	45	80	10	0	Clear
1917	Jan	1	02	31° 15'	103° 15'	1000	45	80	10	0	Clear
1917	Jan	1	03	31° 15'	103° 15'	1000	45	80	10	0	Clear
1917	Jan	1	04	31° 15'	103° 15'	1000	45	80	10	0	Clear
1917	Jan	1	05	31° 15'	103° 15'	1000	45	80	10	0	Clear
1917	Jan	1	06	31° 15'	103° 15'	1000	45	80	10	0	Clear
1917	Jan	1	07	31° 15'	103° 15'	1000	45	80	10	0	Clear
1917	Jan	1	08	31° 15'	103° 15'	1000	45	80	10	0	Clear
1917	Jan	1	09	31° 15'	103° 15'	1000	45	80	10	0	Clear
1917	Jan	1	10	31° 15'	103° 15'	1000	45	80	10	0	Clear
1917	Jan	1	11	31° 15'	103° 15'	1000	45	80	10	0	Clear
1917	Jan	1	12	31° 15'	103° 15'	1000	45	80	10	0	Clear
1917	Jan	1	13	31° 15'	103° 15'	1000	45	80	10	0	Clear
1917	Jan	1	14	31° 15'	103° 15'	1000	45	80	10	0	Clear
1917	Jan	1	15	31° 15'	103° 15'	1000	45	80	10	0	Clear
1917	Jan	1	16	31° 15'	103° 15'	1000	45	80	10	0	Clear
1917	Jan	1	17	31° 15'	103° 15'	1000	45	80	10	0	Clear
1917	Jan	1	18	31° 15'	103° 15'	1000	45	80	10	0	Clear
1917	Jan	1	19	31° 15'	103° 15'	1000	45	80	10	0	Clear
1917	Jan	1	20	31° 15'	103° 15'	1000	45	80	10	0	Clear
1917	Jan	1	21	31° 15'	103° 15'	1000	45	80	10	0	Clear
1917	Jan	1	22	31° 15'	103° 15'	1000	45	80	10	0	Clear
1917	Jan	1	23	31° 15'	103° 15'	1000	45	80	10	0	Clear
1917	Jan	1	24	31° 15'	103° 15'	1000	45	80	10	0	Clear
1917	Jan	1	25	31° 15'	103° 15'	1000	45	80	10	0	Clear
1917	Jan	1	26	31° 15'	103° 15'	1000	45	80	10	0	Clear
1917	Jan	1	27	31° 15'	103° 15'	1000	45	80	10	0	Clear
1917	Jan	1	28	31° 15'	103° 15'	1000	45	80	10	0	Clear
1917	Jan	1	29	31° 15'	103° 15'	1000	45	80	10	0	Clear
1917	Jan	1	30	31° 15'	103° 15'	1000	45	80	10	0	Clear
1917	Jan	1	31	31° 15'	103° 15'	1000	45	80	10	0	Clear

ВЪ ДОМОСТЬ

О НАСИЛЬСТВЕННЫХЪ И СЛУЧАЙНЫХЪ СМЕРТЯХЪ
въ Плоцкой губерніи.

за 1900 г.

ВЪДОМОСТЬ

о числѣ учебныхъ заведеній и учащихъ
въ Плоцкой губерніи

за 1900 г.

РАЗРЯДЪ УЧЕБНЫХЪ ЗАВЕДЕНІЙ	Въ губернскомъ городѣ.			Въ уѣздныхъ и заштатныхъ городахъ.			Въ уѣздахъ.			Всего по губерніи.					
	Число учебныхъ заведеній.	Число учащихся.		Число учебныхъ заведеній.	Число учащихся.		Число учебныхъ заведеній.	Число учащихся.		Число учебныхъ заведеній.	Число учащихся.				
		МУЖ.	ЖЕН.		МУЖ.	ЖЕН.		МУЖ.	ЖЕН.		МУЖ.	ЖЕН.	ОБОЕГО ПОЛА.		
Мужская гимназія	1	528	»	»	»	»	»	»	»	1	528	»	528		
Женская гимназія	1	»	309	»	»	»	»	»	»	1	»	309	309		
Приготовительный классъ при женской гимназіи	1	»	49	»	»	»	»	»	»	1	»	49	49		
Плоцкое 3-хъклассное городское училище	1	206	»	»	»	»	»	»	»	1	206	»	206		
Училища, пансіоны, школы частныхъ лицъ, городовъ и при молитвенныхъ церквахъ иностраннаго исповѣданія	}	для мужскаго пола	1	67	»	»	»	»	»	1	67	»	67		
		» женскаго пола	3	»	117	3	»	132	»	»	6	»	249	249	
		» обоюго пола	»	»	»	1	8	32	27	207	180	28	215	212	427
Еврейскія вѣроисповѣдныя школы (хедеры и др.)	18	442	6	115	1452	86	53	537	87	186	2431	179	2610		
Народныя, городскія и сельскія школы при гминныхъ управленіяхъ	}	для мужскаго пола	3	410	»	8	969	»	1	50	»	12	1429	»	1429
		» женскаго пола	2	»	221	9	»	693	»	»	11	»	914	914	
		» обоюго пола	2	68	53	11	333	418	193	7932	3920	206	8333	4391	12724
Училище для малолѣтнихъ и несовершеннолѣтнихъ преступниковъ при Плоцкой тюрьмѣ	1	2	»	»	»	»	»	»	»	1	2	»	2		
Спеціальныя учебныя заведенія.															
Учительская семинарія для образованія учителей народныхъ училищъ	»	»	»	»	»	»	1	80	»	1	80	»	80		
Образцовое училище при учительской семинаріи	»	»	»	»	»	»	1	40	»	1	40	»	40		
Воскресно коммерческое училище	1	8	»	»	»	»	»	»	»	1	8	»	8		
Воскресно-ремесленныя училища	1	152	»	7	417	»	1	16	»	9	585	»	585		
Итого	36	1883	755	4	3179	1361	277	8862	4187	467	13924	6303	20227		

Faint header text in column 1	Faint header text in column 2	Faint header text in column 3
Faint text	Faint text	Faint text
Faint text	Faint text	Faint text
Faint text	Faint text	Faint text
Faint text	Faint text	Faint text
Faint text	Faint text	Faint text
Faint text	Faint text	Faint text
Faint text	Faint text	Faint text
Faint text	Faint text	Faint text
Faint text	Faint text	Faint text
Faint text	Faint text	Faint text
Faint text	Faint text	Faint text
Faint text	Faint text	Faint text

ВѢДОМОСТЬ

О движеніи и количествѣ постоянного населенія

Плоцкой губерніи

за 1900 г.

Прибыло постоянного населения въ теченіе 1900 г.

П Е Р Е С Е Л И Л О С Ъ .

Г О Р О Д А И У Ъ З Д Ы.	РОДИЛОСЬ.			П Е Р Е С Е Л И Л О С Ъ .									И Т О Г О																		
				Изъ мѣстности Плоцкой губерніи.			Изъ другихъ губерній Привислинскаго края.						п р и б ы л о.																		
				Изъ городовъ.			Изъ сель и по-садовъ.			Изъ городовъ.																					
	Мужчинъ.	Женщинъ.	Обоего пола.	Мужчинъ.	Женщинъ.	Обоего пола.	Мужчинъ.	Женщинъ.	Обоего пола.	Мужчинъ.	Женщинъ.	Обоего пола.	Мужчинъ.	Женщинъ.	Обоего пола.	Мужчинъ.	Женщинъ.	Обоего пола.	Мужчинъ.	Женщинъ.	Обоего пола.	Мужчинъ.	Женщинъ.	Обоего пола.							
Губернскій гор. Плоцкъ	300	290	590	10	5	15	31	36	67	22	19	41	27	35	62	»	»	»	»	»	»	»	»	»	»	90	95	185	390	385	775
Заштатный гор. Вышеградъ	61	65	126	»	8	8	1	3	4	2	14	16	1	4	5	»	»	»	»	»	»	»	»	»	»	4	29	33	65	94	159
Уѣздъ Плоцкій	1135	1132	2267	178	193	374	558	488	1046	111	7	118	297	220	517	12	»	12	»	1	1	1156	912	2068	2291	2044	4335				
Городъ Лино	116	92	208	18	12	25	12	6	18	7	15	22	14	8	22	»	»	»	»	»	»	»	»	»	»	46	41	87	162	133	295
Заштатный гор. Добржинь на р. Вислѣ	31	36	67	7	8	15	3	4	7	4	5	9	4	4	8	»	»	»	»	»	»	»	»	»	»	18	21	39	49	57	106
Уѣздъ Линовскій	1295	1394	2689	131	153	284	397	530	927	161	95	256	112	113	225	»	»	»	39	12	51	840	903	1743	2135	2297	4432				
Городъ Рыпинъ	63	72	135	3	19	22	35	37	72	2	5	7	2	8	10	»	»	»	»	»	»	»	»	»	»	42	69	111	105	141	246
Уѣздъ Рыпинскій	1442	1382	2824	7	5	12	589	586	1175	»	»	»	29	25	54	»	»	»	4	2	6	629	618	1247	2071	2000	4071				
Городъ Млава	126	147	273	74	89	163	65	54	119	91	127	218	81	50	131	3	5	8	4	5	9	318	330	648	444	477	921				
Уѣздъ Млавскій	1328	1749	3077	6	10	16	360	419	779	4	28	32	63	190	253	»	»	»	1	4	5	434	651	1085	1762	2400	4162				
Городъ Серпецъ	164	112	276	1	1	2	26	20	46	4	5	9	1	1	2	»	»	»	»	»	»	»	»	»	»	32	27	59	196	139	335
Уѣздъ Серпецкій	951	961	1912	61	12	73	283	142	425	6	2	8	48	5	53	»	»	»	»	»	»	»	»	»	»	398	161	559	1349	1122	2471
Городъ Праснышъ	118	105	223	3	1	4	2	2	4	4	1	5	2	2	4	»	»	»	»	»	»	»	»	»	»	11	6	17	129	111	240
Уѣздъ Праснышскій	1130	1145	2275	10	10	20	196	263	459	20	16	36	93	102	195	»	»	»	»	2	2	319	393	712	1449	1538	2987				
Городъ Цѣхановъ	85	36	121	2	4	6	»	3	3	2	5	7	1	1	2	»	»	»	»	»	»	»	»	»	»	5	13	18	90	49	139
Уѣздъ Цѣхановскій	918	874	1792	46	51	97	230	152	382	2	7	9	107	94	201	»	1	1	»	1	1	385	306	691	1303	1180	2483				
Итого въ городахъ	1064	955	2019	113	147	260	175	165	340	138	196	334	133	113	246	3	5	8	4	5	9	566	631	1197	1630	1586	3216				
» » уѣздахъ	8199	8637	16836	439	437	876	2613	2580	5193	304	155	459	749	749	1498	12	1	13	44	22	66	4161	3944	8105	12360	12581	24941				
Всего въ губерніи	9263	9592	18855	552	584	1136	2788	2745	5533	442	351	793	882	862	1744	15	6	21	48	27	75	4727	4575	9302	13990	14167	28157				

Убыло постояннаго населенія въ теченіе 1900 г.

В Ы С Е Л И Л О С Ъ

Г О Р О Д А И У Ъ З Д Ы	УМЕРЛО.			Въ мѣстности Плоцкой губерніи.									Въ другихъ губерніи того края.									И Т О Г О у б ы л о.									
				Въ города.			Въ села и по- сады.			Въ города.			Въ села и по- сады.			Въ Имперію.			За границу.						Всего выселилось.						
	Мужчинь.	Женщинь.	Обоего пола.	Мужчинь.	Женщинь.	Обоего пола.	Мужчинь.	Женщинь.	Обоего пола.	Мужчинь.	Женщинь.	Обоего пола.	Мужчинь.	Женщинь.	Обоего пола.	Мужчинь.	Женщинь.	Обоего пола.	Мужчинь.	Женщинь.	Обоего пола.	Мужчинь.	Женщинь.	Обоего пола.							
Губернскій гор. Плоцкъ	166	158	324	7	5	12	12	16	28	21	38	59	4	3	7	»	»	»	»	»	»	»	»	»	44	62	106	210	220	430	
Заштатный гор. Вышегородъ	30	26	56	»	»	»	3	9	12	10	20	30	4	13	17	»	»	»	»	»	»	»	»	»	17	42	59	47	68	115	
Уѣздъ Плоцкій	617	611	1228	30	34	64	274	298	572	28	37	65	63	117	180	13	16	29	»	»	»	»	»	»	408	502	910	1025	1113	2138	
Городъ Ливно	113	104	217	10	11	21	11	12	23	11	9	20	12	10	22	7	3	10	9	7	16	»	»	»	60	52	112	173	156	329	
Заштатный гор. Добжишь на р. Вислѣ	15	20	35	8	6	14	6	9	15	7	3	10	10	5	15	»	»	»	»	»	»	»	»	»	31	23	54	46	43	89	
Уѣздъ Ляпновскій	877	940	1817	166	229	395	206	209	415	122	160	282	167	146	313	13	12	25	»	»	»	»	»	»	674	756	1430	1551	1696	3247	
Городъ Рыпинъ	22	23	45	5	8	13	7	17	24	2	5	7	3	8	11	»	»	»	»	»	»	»	»	»	17	38	55	39	61	100	
Уѣздъ Рыпинскій	778	779	1557	74	124	198	638	884	1522	4	43	47	49	165	214	7	5	12	»	3	3	»	»	»	772	1224	1996	1550	2003	3553	
Городъ Млава	72	76	148	49	69	118	»	»	»	23	10	33	»	»	»	»	»	»	»	»	»	»	»	»	72	79	151	144	155	299	
Уѣздъ Млавскій	818	742	1560	34	12	46	268	81	349	5	»	5	92	76	168	2	2	4	»	»	»	»	»	»	401	171	572	1219	913	2132	
Городъ Серпецъ	103	79	182	12	6	18	21	18	39	6	5	11	4	6	10	»	»	»	»	»	»	»	»	»	43	35	78	146	114	260	
Уѣздъ Серпецкій	688	683	1371	29	57	86	190	236	426	3	15	18	5	10	15	»	»	»	1	4	5	»	»	»	228	322	550	916	1005	1921	
Городъ Праснышь	60	65	125	4	2	6	3	4	7	3	3	6	4	5	9	»	»	»	»	»	»	»	»	»	14	14	28	74	79	153	
Уѣздъ Праснышскій	664	676	1340	5	23	28	126	161	287	5	16	21	49	63	112	»	»	»	»	»	»	»	»	»	»	185	263	448	849	939	1788
Городъ Цѣхановъ	41	36	77	5	7	12	3	9	12	3	7	10	»	1	1	»	»	»	»	»	»	»	»	»	»	11	24	35	52	60	112
Уѣздъ Цѣхановскій	494	471	965	16	7	23	87	138	225	12	23	35	44	130	174	16	14	30	»	»	»	»	»	»	»	175	312	487	669	783	1452
<i>Итого изъ городовъ</i>	622	587	1209	100	114	214	66	94	160	86	100	186	41	51	92	7	3	10	9	7	16	»	»	»	309	369	678	931	956	1887	
<i>» » уѣздамъ</i>	4936	4902	9838	354	486	840	1789	2007	3796	179	294	473	69	707	1176	51	49	100	1	7	8	»	»	»	2843	3550	6393	7779	8452	16231	
Всего въ губерніи	5558	5489	11047	454	600	1054	1855	2101	3956	265	394	659	10	758	1268	58	52	110	10	14	24	»	»	»	3152	3919	7071	8710	9408	18118	

ВѢДОМОСТЬ

О движеніи и количествѣ непостояннаго населенія

Плоцкой губерніи

за 1900 г.

Прибыло **непостояннаго** населенія въ теченіе 1900 года.

Убыло **непостояннаго** населенія въ теченіе 1900 года.

Города и уѣзды.

	Родилось.			Прибыло на жителей									Всего прибыло на жительство.	Итого прибыло.			Умерло.			Выбыло изъ губерніи.			Итого убыло.							
	Изъ другихъ мѣстностей Привислинскаго края.			Изъ Имперіи.			Изъ-за границы.			Итого прибыло.				Умерло.			Выбыло изъ губерніи.			Итого убыло.										
				Изъ городовъ.			Изъ селъ и по-садовъ.																							
	м.	ж.	об. п.	м.	ж.	об. п.	м.	ж.	об. п.	м.	ж.	об. п.		м.	ж.	об. п.	м.	ж.	об. п.	м.	ж.	об. п.	м.	ж.	об. п.	м.	ж.	об. п.	м.	ж.
Губернскій г. Плоцкь . . .	85	95	180	118	130	248	166	121	287	16	14	30	10	8	18	310	273	583	395	368	763	140	148	288	500	399	899	640	547	1187
Заштатный г. Вышегородъ	27	15	42	10	18	28	10	16	26	»	»	»	»	»	»	20	34	54	47	49	96	14	7	21	25	34	59	39	41	80
Уѣздъ Плоцкій . . .	413	445	858	69	49	118	1021	878	1899	1	»	1	15	4	19	106	931	2037	1519	1376	2895	202	221	423	1341	1301	2642	1543	1522	3065
Городъ Липно . . .	18	12	30	46	50	96	65	44	109	2	»	2	11	4	15	124	98	222	142	110	252	19	23	42	49	33	82	68	56	124
Заштатный гор. Добрынь на р. Вислѣ . . .	12	13	25	4	2	6	2	1	3	6	»	6	»	»	»	12	3	15	24	16	40	11	13	24	10	4	14	21	17	38
Уѣздъ Липновскій . . .	515	549	1064	257	180	437	1351	1649	3000	5	4	9	29	49	78	642	1882	3524	2157	2431	4588	397	337	734	1410	1595	3005	1807	1932	3739
Городъ Рышинь . . .	26	37	63	10	17	27	32	40	72	1	»	1	1	2	3	44	59	103	70	96	166	16	20	36	47	60	107	63	80	143
Уѣздъ Рыпинскій . . .	427	365	792	65	50	115	1608	1684	3292	4	2	6	32	10	42	709	1746	3455	2136	2111	4247	207	218	425	1616	1656	3272	1823	1874	3697
Городъ Млава . . .	66	72	138	30	41	71	50	39	89	»	»	»	»	»	»	80	80	160	146	152	298	32	42	74	57	75	132	89	117	206
Уѣздъ Млавскій . . .	287	273	560	39	36	75	500	484	984	16	16	32	19	4	23	74	540	1114	861	813	1674	154	153	307	689	643	1332	843	796	1639
Городъ Серпецъ . . .	14	8	22	16	12	28	19	11	30	»	»	»	5	3	8	40	26	66	54	34	88	8	7	15	45	29	74	53	36	89
Уѣздъ Серпецкій . . .	263	240	503	85	51	136	558	548	1106	2	3	5	»	»	»	45	602	1247	908	842	1750	198	194	392	781	389	1170	979	583	1562
Городъ Праснышъ . . .	31	27	58	32	18	50	240	40	280	160	20	180	»	»	»	32	78	510	463	105	568	12	13	25	456	128	584	468	141	609
Уѣздъ Праснышскій . . .	137	107	244	35	36	71	267	226	493	5	5	10	3	5	8	10	272	582	447	379	826	80	80	160	284	254	538	364	334	698
Городъ Цѣхановъ . . .	70	45	115	20	10	30	17	10	27	2	1	3	2	1	3	41	22	63	111	67	178	31	37	68	62	40	102	93	77	170
Уѣздъ Цѣхановскій . . .	315	299	614	48	52	100	359	446	805	5	1	6	3	4	7	5	503	918	730	802	1532	172	211	383	554	522	1076	726	733	1459
Итого въ городахъ . . .	349	324	673	286	298	584	601	322	923	187	35	222	29	18	47	3	673	1776	1452	997	2449	283	310	593	1251	802	2053	1534	1112	2646
» » уѣздахъ . . .	2357	2278	4635	598	454	1052	5664	5915	11579	38	31	69	101	76	177	1	6476	12877	8758	8754	17512	1410	1414	2824	6675	6360	13035	8085	7774	15859
Всего въ губерніи . . .	2706	2602	5308	884	752	1636	6265	6237	12502	225	66	291	130	94	224	4	7149	14653	10210	9751	19961	1693	1724	3417	7926	7162	15088	9619	8886	18505

Города и уѣзды.	Число непостояннаго населенія къ 1-му января 1900 года.			Всего прибыло въ теченіе 1900 года.			Всего убыло въ теченіе 1900 года.		
	м.	ж.	об. п.	м.	ж.	об. п.	м.	ж.	об. п.
	Губернскій г. Плоцкь	2123	2446	4569	395	368	763	640	547
Заштатный г. Вышегородъ	424	565	989	47	49	96	39	41	80
Уѣздъ Плоцкій	6156	6138	12294	1519	1376	2895	1543	1522	3065
Городъ Липно	308	264	572	142	110	252	68	56	124
Заштатный гор. Добружнѣ на р. Вислѣ	90	86	176	24	16	40	21	17	38
Уѣздъ Липновскій	6052	5486	11538	2157	2431	4588	1807	1932	3739
Городъ Рыпинь	440	452	892	70	96	166	63	80	143
Уѣздъ Рыпинскій	6342	6460	12802	2136	2111	4247	1823	1874	3697
Городъ Млава	1016	1320	2336	146	152	298	89	117	206
Уѣздъ Млавскій	3708	3625	7333	861	813	1674	843	796	1639
Городъ Серпецъ	468	264	732	54	34	88	53	36	89
Уѣздъ Серпецкій	3620	3068	6688	908	842	1750	979	583	1562
Городъ Праснышъ	541	139	680	463	105	568	468	141	609
Уѣздъ Праснышскій	2542	2562	5104	447	379	826	364	334	698
Городъ Цѣхановъ	324	117	441	111	67	178	93	77	170
Уѣздъ Цѣхановскій	3711	3618	7329	730	802	1532	726	733	1459
Итого въ городахъ	5734	5653	11387	1452	997	2449	1534	1112	2646
» » уѣздахъ	32131	30957	63088	8758	8754	17512	8085	7774	15859
Всего въ губерніи	37865	36610	74475	10210	9751	19961	9619	8886	18505

Прибыль или убыль.	Число непостояннаго населенія къ 1-му января 1901 г.			Въ томъ числѣ было:								
				Жителей Царства Польскаго.			Жителей Имперіи.			Иностранныхъ подданныхъ.		
	м.	ж.	об. п.	м.	ж.	об. п.	м.	ж.	об. п.	м.	ж.	об. п.
— 245 — 179 — 424	1878	2267	4145	1563	1994	3557	285	206	491	30	67	97
+ 8 + 8 + 16	432	573	1005	423	565	988	1	»	1	8	8	16
— 24 — 146 — 170	6132	5992	12124	6029	5926	11955	14	8	22	89	58	147
+ 74 + 54 + 128	382	318	700	370	301	671	»	»	»	12	17	29
+ 3 — 1 + 2	93	85	178	81	77	158	»	»	»	12	8	20
+ 350 + 499 + 849	6402	5985	12387	6117	5693	11810	29	23	52	256	269	525
+ 7 + 16 + 23	447	468	915	428	442	870	12	15	27	7	11	18
+ 313 + 237 + 550	6655	6697	13352	6318	6357	12675	40	49	89	297	291	588
+ 57 + 35 + 92	1073	1355	2428	947	1269	2216	48	22	70	78	64	142
+ 18 + 17 + 35	3726	3642	7368	3401	3377	6778	65	42	107	260	223	483
+ 1 — 2 — 1	469	262	731	457	255	712	11	4	15	1	3	4
— 71 + 259 + 188	3549	3327	6876	3462	3258	6720	23	20	43	64	49	113
— 5 — 36 — 41	536	103	639	410	88	498	120	7	127	6	8	14
+ 83 + 45 + 128	2625	2607	5232	2544	2514	5058	17	17	34	64	76	140
+ 18 — 10 + 8	342	107	449	306	88	394	10	6	16	26	13	39
+ 4 + 69 + 73	3715	3687	7402	3581	3568	7149	21	14	35	113	105	218
— 82 — 115 — 197	5652	5538	11190	4985	5079	10064	487	260	747	180	199	379
+ 673 + 980 + 1653	32804	31937	64741	31452	30693	62145	209	173	382	1143	1071	2214
+ 591 + 865 + 1456	38456	37475	75931	36437	35772	72209	696	433	1129	1323	1270	2593

TABLE I

Year	Population	Area	Density	Notes
1900	1,000,000	100,000 sq. mi.	10 per sq. mi.	
1910	1,500,000	100,000 sq. mi.	15 per sq. mi.	
1920	2,000,000	100,000 sq. mi.	20 per sq. mi.	
1930	2,500,000	100,000 sq. mi.	25 per sq. mi.	
1940	3,000,000	100,000 sq. mi.	30 per sq. mi.	
1950	3,500,000	100,000 sq. mi.	35 per sq. mi.	
1960	4,000,000	100,000 sq. mi.	40 per sq. mi.	
1970	4,500,000	100,000 sq. mi.	45 per sq. mi.	
1980	5,000,000	100,000 sq. mi.	50 per sq. mi.	
1990	5,500,000	100,000 sq. mi.	55 per sq. mi.	
2000	6,000,000	100,000 sq. mi.	60 per sq. mi.	
2010	6,500,000	100,000 sq. mi.	65 per sq. mi.	
2020	7,000,000	100,000 sq. mi.	70 per sq. mi.	

ВѢДОМОСТЬ

о распредѣленіи всего населенія Плоцкой губерніи
по вѣроисповѣданіямъ

за 1900 г.

ГОРОДА И УЪЗДЫ.	Числилось всего постоянного населенія къ 1-му января 1901 года.			ВЪ Т О М Ъ Ч И С Л Ъ.											
				Православныхъ.			Римско-католиковъ.			Протестантовъ (лютеранъ, кальвинистовъ, баптистовъ, менонитовъ и др.).			Евреевъ.		
	МУЖ.	ЖЕН.	ВСЕГО.	МУЖ.	ЖЕН.	ВСЕГО.	МУЖ.	ЖЕН.	ВСЕГО.	МУЖ.	ЖЕН.	ВСЕГО.	МУЖ.	ЖЕН.	ВСЕГО.
Губернскій г. Плоцкъ	10930	13528	24458	168	246	414	5354	7048	12402	260	296	556	5148	5938	11086
Заштатный г. Вышегородъ	2352	2452	4804	1	1	2	616	677	1293	31	34	65	1704	1740	3444
Уѣздъ Плоцкій	42372	43309	85681	21	24	45	36826	37707	74533	3280	3365	6645	2245	2213	4458
Городъ Липно	2858	3158	6016	27	40	67	1343	1481	2824	283	315	598	1205	1322	2527
Заштатный гор. Добржинь на р. Вислѣ	1423	1576	2999	6	9	15	732	819	1551	14	9	23	671	739	1410
Уѣздъ Липновскій	46597	47337	93934	28	24	52	36400	36834	73234	9105	9459	18564	1064	1020	2084
Городъ Рыпинь	2099	2259	4358	25	32	57	969	1077	2046	36	44	80	1069	1106	2175
Уѣздъ Рыпинскій	37378	37395	74773	28	37	65	30760	30126	60886	4871	5635	10506	1719	1597	3316
Городъ Млава	5422	6082	11504	65	56	121	2514	2980	5494	146	155	301	2697	2891	5588
Уѣздъ Млавскій	40665	41065	81730	44	38	82	38352	38752	77104	535	526	1061	1734	1749	3483
Городъ Серпець	3397	3540	6937	4	»	4	1392	1530	2922	4	5	9	1997	2005	4002
Уѣздъ Серпецкій	35301	35263	70564	51	54	105	30371	30349	60720	1660	1553	3213	3219	3307	6526
Городъ Праснышъ	4582	4663	9245	26	18	44	2130	2120	4250	33	52	85	2393	2473	4866
Уѣздъ Праснышскій	33489	34181	67670	19	23	42	31141	31877	63018	46	57	103	2283	2224	4507
Городъ Цѣхановъ	4078	3741	7819	20	11	31	1292	1438	2730	8	8	16	2758	2284	5042
Уѣздъ Цѣхановскій	37517	38242	75759	31	34	65	33959	34631	68590	2801	2896	5697	726	681	1407
<i>Итого въ городахъ</i>	37141	40999	78140	342	413	755	16342	19170	35512	815	918	1733	19642	20498	40140
<i>» » уѣздахъ</i>	273319	276792	550111	222	234	456	237809	240276	478085	22298	23491	45789	12990	12791	25781
<i>Итого въ губерніи</i>	310460	317791	628251	564	647	1211	254151	259446	513597	23113	24409	47522	32632	33289	65921
Непост. населенія вѣд. Г.	38456	37475	75931	842	601	1443	30446	29948	60394	3097	3097	6194	4050	3812	7862
Всего въ губерніи	348916	355266	704182	1406	1248	2654	284597	289394	573991	26210	27506	53716	36682	37101	73783

D A B C F H B

D A B		C F H B	
Year	Value	Year	Value
1901	1000	1901	1000
1902	1050	1902	1050
1903	1100	1903	1100
1904	1150	1904	1150
1905	1200	1905	1200
1906	1250	1906	1250
1907	1300	1907	1300
1908	1350	1908	1350
1909	1400	1909	1400
1910	1450	1910	1450
1911	1500	1911	1500
1912	1550	1912	1550
1913	1600	1913	1600
1914	1650	1914	1650
1915	1700	1915	1700
1916	1750	1916	1750
1917	1800	1917	1800
1918	1850	1918	1850
1919	1900	1919	1900
1920	1950	1920	1950
1921	2000	1921	2000
1922	2050	1922	2050
1923	2100	1923	2100
1924	2150	1924	2150
1925	2200	1925	2200
1926	2250	1926	2250
1927	2300	1927	2300
1928	2350	1928	2350
1929	2400	1929	2400
1930	2450	1930	2450
1931	2500	1931	2500
1932	2550	1932	2550
1933	2600	1933	2600
1934	2650	1934	2650
1935	2700	1935	2700
1936	2750	1936	2750
1937	2800	1937	2800
1938	2850	1938	2850
1939	2900	1939	2900
1940	2950	1940	2950
1941	3000	1941	3000
1942	3050	1942	3050
1943	3100	1943	3100
1944	3150	1944	3150
1945	3200	1945	3200
1946	3250	1946	3250
1947	3300	1947	3300
1948	3350	1948	3350
1949	3400	1949	3400
1950	3450	1950	3450

ВЪДОМОСТЬ

о распредѣленіи непостояннаго населенія Плоцкой
губерніи по вѣроисповѣданіямъ

за 1900 г.

ГОРОДА И УѢЗДЫ.	Числилось всего непостояннаго населенія къ 1-му января 1901 года.			В Ѣ Т О М Ѣ Ч И С Л Ѣ.											
				Православныхъ.			Римско-католиковъ.			Протестантовъ (лютеранъ, кальвинистовъ, баптистовъ, менонитовъ и др.).			Евреевъ.		
	МУЖ.	ЖЕН.	ВСЕГО.	МУЖ.	ЖЕН.	ВСЕГО.	МУЖ.	ЖЕН.	ВСЕГО.	МУЖ.	ЖЕН.	ВСЕГО.	МУЖ.	ЖЕН.	ВСЕГО.
Губернскій г. Плоцкъ	1878	2267	4145	126	80	206	906	1319	2225	71	119	190	771	750	1521
Заштатный г. Вышегородъ	432	573	1005	3	1	4	183	230	413	27	39	66	219	303	522
Уѣздъ Плоцкій	6132	5992	12124	27	22	49	5420	5274	10694	412	463	875	273	233	506
Городъ Липно	382	318	700	32	18	50	243	190	433	77	83	160	30	27	57
Заштатный гор. Добржинь на р. Вислѣ	93	85	178	3	3	6	65	64	129	5	6	11	20	12	32
Уѣздъ Липновскій	6402	5985	12387	46	41	87	4812	4473	9285	1273	1118	2391	271	353	624
Городъ Рыпинь	447	468	915	27	35	62	170	176	346	20	23	43	230	234	464
Уѣздъ Рыпинскій	6655	6697	13352	104	99	203	5520	5549	11069	736	772	1508	294	275	569
Городъ Млава	1073	1355	2428	48	37	85	461	648	1109	58	72	130	506	598	1104
Уѣздъ Млавскій	3726	3642	7368	130	86	216	3116	3127	6243	97	75	172	382	353	735
Городъ Серпецъ	469	262	731	36	22	58	301	175	476	15	3	18	117	62	179
Уѣздъ Серпецкій	3549	3327	6876	9	12	21	3128	2891	6019	138	157	295	273	267	540
Городъ Праснышъ	536	103	639	120	38	158	200	20	220	23	20	43	193	25	218
Уѣздъ Праснышскій	2625	2607	5232	49	39	88	2414	2436	4850	29	30	59	133	102	235
Городъ Цѣхановъ	342	107	449	23	15	38	150	37	187	10	5	15	159	50	209
Уѣздъ Цѣхановскій	3715	3687	7402	59	53	112	3357	3339	6696	106	112	218	179	168	347
<i>Итого въ городахъ</i>	<i>5652</i>	<i>5538</i>	<i>11190</i>	<i>418</i>	<i>249</i>	<i>667</i>	<i>2679</i>	<i>2859</i>	<i>5538</i>	<i>306</i>	<i>370</i>	<i>676</i>	<i>2245</i>	<i>2061</i>	<i>4306</i>
<i>» » уѣздахъ</i>	<i>32804</i>	<i>31937</i>	<i>64741</i>	<i>424</i>	<i>352</i>	<i>776</i>	<i>27767</i>	<i>27089</i>	<i>54856</i>	<i>2791</i>	<i>2727</i>	<i>5518</i>	<i>1805</i>	<i>1751</i>	<i>3556</i>
Всего въ губерніи	38456	37475	75931	842	601	1443	30446	29948	60394	3097	3097	6194	4050	3812	7862

Примѣчаніе. Въ общемъ итогѣ непостояннаго населенія 75,931, кромѣ распределенныхъ въ сей вѣдомости по повѣданіямъ, показано: по г. Плоцку 3, по Серпецкому уѣзду 1 и по Рыпинскому уѣзду 3 магометанина и по Цѣхановскому уѣзду—21 армяно-грегоріанъ и раскольниковъ: по Млавскому уѣзду 2 и по Цѣхановскому уѣзду 8, а всего 21 человекъ.

D I N O S A U R I A

D I N O S A U R I A		D I N O S A U R I A	
Year	Number	Year	Number
1858	1	1858	1
1859	2	1859	2
1860	3	1860	3
1861	4	1861	4
1862	5	1862	5
1863	6	1863	6
1864	7	1864	7
1865	8	1865	8
1866	9	1866	9
1867	10	1867	10
1868	11	1868	11
1869	12	1869	12
1870	13	1870	13
1871	14	1871	14
1872	15	1872	15
1873	16	1873	16
1874	17	1874	17
1875	18	1875	18
1876	19	1876	19
1877	20	1877	20
1878	21	1878	21
1879	22	1879	22
1880	23	1880	23
1881	24	1881	24
1882	25	1882	25
1883	26	1883	26
1884	27	1884	27
1885	28	1885	28
1886	29	1886	29
1887	30	1887	30
1888	31	1888	31
1889	32	1889	32
1890	33	1890	33
1891	34	1891	34
1892	35	1892	35
1893	36	1893	36
1894	37	1894	37
1895	38	1895	38
1896	39	1896	39
1897	40	1897	40
1898	41	1898	41
1899	42	1899	42
1900	43	1900	43
1901	44	1901	44
1902	45	1902	45
1903	46	1903	46
1904	47	1904	47
1905	48	1905	48
1906	49	1906	49
1907	50	1907	50
1908	51	1908	51
1909	52	1909	52
1910	53	1910	53
1911	54	1911	54
1912	55	1912	55
1913	56	1913	56
1914	57	1914	57
1915	58	1915	58
1916	59	1916	59
1917	60	1917	60
1918	61	1918	61
1919	62	1919	62
1920	63	1920	63
1921	64	1921	64
1922	65	1922	65
1923	66	1923	66
1924	67	1924	67
1925	68	1925	68
1926	69	1926	69
1927	70	1927	70
1928	71	1928	71
1929	72	1929	72
1930	73	1930	73
1931	74	1931	74
1932	75	1932	75
1933	76	1933	76
1934	77	1934	77
1935	78	1935	78
1936	79	1936	79
1937	80	1937	80
1938	81	1938	81
1939	82	1939	82
1940	83	1940	83
1941	84	1941	84
1942	85	1942	85
1943	86	1943	86
1944	87	1944	87
1945	88	1945	88
1946	89	1946	89
1947	90	1947	90
1948	91	1948	91
1949	92	1949	92
1950	93	1950	93
1951	94	1951	94
1952	95	1952	95
1953	96	1953	96
1954	97	1954	97
1955	98	1955	98
1956	99	1956	99
1957	100	1957	100

This table is a reproduction of the original data and is not intended to be used for any other purpose.

ВЪДОМОСТЬ

о распредѣленіи всего населенія Плоцкой губерніи

по сословіямъ

за 1900 г.

Year	Month	Day	Particulars	Debit	Credit	Balance
1912	Jan	1	Balance forward			100.00
1912	Jan	5	Wages	25.00		75.00
1912	Jan	10	Expenses	15.00		60.00
1912	Jan	15	Receipts		30.00	90.00
1912	Jan	20	Wages	20.00		70.00
1912	Jan	25	Expenses	10.00		60.00
1912	Jan	31	Balance			60.00
1912	Feb	1	Balance forward			60.00
1912	Feb	5	Wages	30.00		30.00
1912	Feb	10	Expenses	15.00		15.00
1912	Feb	15	Receipts		25.00	40.00
1912	Feb	20	Wages	25.00		15.00
1912	Feb	25	Expenses	10.00		5.00
1912	Feb	28	Balance			5.00
1912	Mar	1	Balance forward			5.00
1912	Mar	5	Wages	40.00		35.00
1912	Mar	10	Expenses	20.00		15.00
1912	Mar	15	Receipts		35.00	50.00
1912	Mar	20	Wages	35.00		15.00
1912	Mar	25	Expenses	15.00		0.00
1912	Mar	31	Balance			0.00

ВѢДОМОСТЬ

о распредѣленіи непостояннаго населенія Плоцкой губерніи

по сословіямъ

за 1900 г.

Города и уѣзды.	Дворянъ.				Духовенства.				Почетныхъ гражданъ.				Купцовъ.	Мѣщанъ.	Крестьянъ.	Шляхты.	Колонистовъ.	Отставныхъ и запасныхъ нижнихъ чиновъ.				Иностран- ныхъ под- данныхъ.		В С Е Г О непостояннаго населенія.							
	Потомствен- ныхъ.		Личныхъ.		Благо.	Чернаго.	Потомствен- ныхъ.		Личныхъ.		муж.	жен.						об. пола.													
	м	у	ж	ч			и	н	ъ	и									ж	е	н	щ	и	н	ъ						
Губернскій г. Плоцкъ .	31	28	54	42	27	»	»	5	5	8	13	9	118	60	718	1139	336	546	44	30	»	»	502	333	30	67	1878	2267	4145		
Заштатный г. Вышегородъ	2	2	»	»	2	»	»	»	»	»	»	»	»	»	189	285	214	278	1	»	»	»	16	»	8	8	432	573	1005		
Уѣздъ Плоцкій . . .	58	70	»	»	14	»	»	»	»	»	»	»	»	»	181	148	5203	5195	225	278	149	142	213	101	89	58	6132	5992	12124		
Городъ Лишно . . .	10	9	»	»	»	»	»	»	»	»	»	»	»	»	39	33	89	98	124	108	48	37	47	26	17	»	8	7	382	318	700
Заштатный г. Добржинь на р. Вислѣ . . .	»	»	3	3	»	»	»	»	»	»	»	»	»	»	3	1	72	65	»	»	»	»	9	10	6	6	93	85	178		
Уѣздъ Липновскій . .	81	74	8	6	4	»	»	»	»	»	»	»	»	»	35	22	296	345	4612	4417	69	72	610	595	372	157	315	297	6402	5985	12387
Городъ Рыпинъ . . .	20	25	8	10	2	»	2	3	3	5	»	»	»	»	188	187	175	180	4	3	9	11	32	35	4	9	447	468	915		
Уѣздъ Рыпинскій . . .	46	38	»	»	16	»	1	»	»	»	»	»	»	»	6	7	223	256	5598	5788	34	37	234	249	204	»	293	322	6655	6697	13352
Городъ Млава . . .	5	4	»	»	7	»	»	»	»	»	»	»	»	»	370	510	399	588	185	189	»	»	29	»	78	64	1073	1355	2428		
Уѣздъ Млавскій . . .	49	51	8	8	»	»	»	»	»	»	»	»	»	»	25	21	299	300	2651	2799	209	202	8	6	212	38	265	217	3726	3642	7368
Городъ Серпецъ . . .	8	12	25	18	3	»	1	»	»	»	»	»	»	»	76	68	210	101	122	41	»	»	18	13	5	6	1	3	469	262	731
Уѣздъ Серпецкій . . .	14	16	»	»	8	»	»	»	2	2	»	»	»	»	66	46	207	221	2737	2634	70	80	211	201	170	78	64	49	3549	3327	6876
Городъ Праснышъ . . .	»	»	25	11	7	»	1	8	»	»	»	»	»	»	24	»	280	36	148	40	»	»	»	»	45	»	6	8	536	103	639
Уѣздъ Праснышскій . .	20	18	»	»	»	»	»	»	»	»	»	»	»	»	»	»	203	218	1737	1808	473	498	»	»	132	»	60	65	2625	2607	5232
Городъ Цѣхановъ . . .	15	10	3	2	»	»	»	»	»	»	»	»	»	»	12	6	192	57	51	12	7	7	»	»	36	»	26	13	342	107	449
Уѣздъ Цѣхановскій . .	88	86	3	»	3	»	»	»	»	»	»	»	»	»	13	13	176	161	2749	2903	356	346	50	48	165	26	112	104	3715	3687	7402
<i>Итого въ городахъ .</i>	91	90	118	86	48	»	4	16	8	13	13	9	269	167	2239	2414	1641	1858	289	266	74	50	691	384	167	185	5652	5538	11190		
<i>» » уѣздахъ .</i>	356	353	19	14	45	»	1	»	2	2	»	»	145	109	1585	1649	25287	25544	1436	1513	1262	1241	1468	400	1198	1112	32804	31937	64741		
Всего въ губерніи .	447	443	137	100	93	»	5	16	10	15	13	9	414	276	3824	4063	26928	27402	1725	1779	1336	1291	2159	784	1365	1297	38456	37475	75931		

