

10999.

RECORDS
RECORDS
RECORDS
RECORDS

2

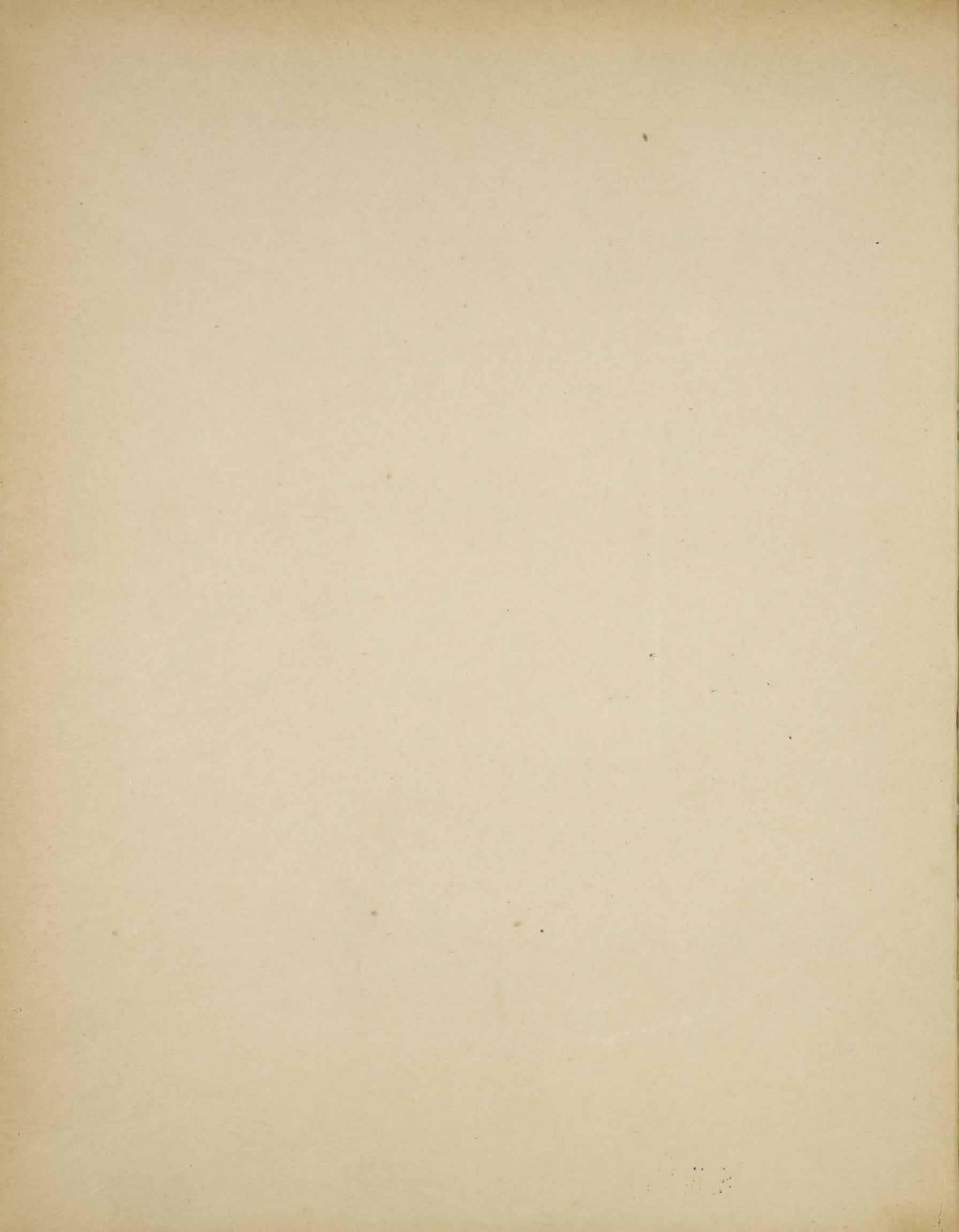

10999

ВОЛОСТИ

И

ВАЖНѢЙШІЯ СЕЛЕНІЯ

ЕВРОПЕЙСКОЙ РОССІИ.

По даннымъ обслѣдованія, произведеннаго статистическими учрежде-
ніями Министерства Внутреннихъ Дѣлъ, по порученію Статистиче-
скаго Совѣта.

ИЗДАНИЕ ЦЕНТРАЛЬНАГО СТАТИСТИЧЕСКАГО КОМИТЕТА.

Выпускъ III.

ГУБЕРНИИ МАЛОРОССІЙСКІЯ И ЮГО-ЗАПАДНЫЯ.

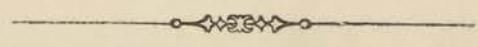

САНКТПЕТЕРБУРГЪ.

1885.

39

Ч. К. Ф.

С

Печатано по распоряженію Господина Министра Внутреннихъ Дѣлъ.

66880

Типографія Министерства Внутреннихъ Дѣлъ.

Г У Б Е Р Н І И

МАЛОРОССІЙСКІЯ И ЮГО-ЗАПАДНЫЯ

I. Харьковская, Полтавская, Черниговская.

II. Кіевская, Волынская, Подольская.

По даннымъ статистическаго обслѣдованія поземельной собственности
и населенныхъ мѣстъ.

Составилъ старшій редакторъ *В. В. Звѣринскій.*

LYEPHIN

МАШИНОСТРОИТЕЛЬНЫЙ И КОЖО-ЗАВАТНЫЙ ЦЕХИ

1. Харьковская, Полтавская, Рязанская

2. Киевская, Новгородская, Вологодская

3. Ленинградская, Мурманская, Мурманская
и Мурманские районы

4. Мурманская, Мурманская, Мурманская

ОГЛАВЛЕНІЕ.

Списокъ сокращеній, употребленныхъ въ спискахъ важнѣйшихъ селеній	Стран. VII—VIII
---	--------------------

I. ГУБЕРНИИ МАЛОРОССІЙСКІЯ.

✓ Харьковская губернія.

Распределение земель и населенія по волостямъ	2— 19
Списокъ важнѣйшихъ селеній	20— 38
Перечень волостей по станамъ	39— 40

✓ Полтавская губернія.

Распределение земель и населенія по волостямъ	42— 59
Списокъ важнѣйшихъ селеній	60— 87
Перечень волостей по станамъ	87— 88

✓ Черниговская губернія.

Распределение земель и населенія по волостямъ	90—103
Списокъ важнѣйшихъ селеній	104—126
Перечень волостей по станамъ	127—128

II. ГУБЕРНИИ ЮГО-ЗАПАДНЫЯ.

Кіевская губернія.

Распределение земель и населенія по волостямъ	130—149
Списокъ важнѣйшихъ селеній	150—183
Перечень волостей по станамъ	183—184

Волинская губернія.

Распределение земель и населенія по волостямъ	186—203
---	---------

	стр.
Списокъ важнѣйшихъ селеній	204—239
Перечень волостей по станамъ	240—241

Подольская губернія.

Распределение земель и населенія по волостямъ	244—255
Списокъ важнѣйшихъ селеній	256—284
Перечень волостей по станамъ	284—285

Указатель названій волостей и населенныхъ мѣстъ.

I. Названія волостей	287—296
II. Названія селеній	296—349

СПИСОКЪ СОКРАЩЕНІЙ, УПОТРЕБЛЕННЫХЪ ВЪ СПИСКАХЪ ВАЖНѢЙШИХЪ СЕЛЕНІЙ.

Въ списокъ этотъ внесены только тѣ изъ сокращеній, которыя требовали особаго объясненія; всѣ прочія сокращенія не могутъ возбуждать недоразумѣній при внимательномъ чтеніи.

апт.— аптека.

б. вл., г., вл. псл.—бывшіе владѣльческіе, государственные, военные поселяне.

баз.— базарь.

бгд.—богадѣльня.

блнц.—больница.

д.— деревня.

в. пр., в. првл.—волостное правленіе.

евр.—еврейскій.

ж. д. ст.—желѣзно-дорожная станція.

з. ст.—земская почтовая станція.

корп. л., корп. торг. л.—корпусъ лавокъ.

лавк., лвки—лавка, лавки.

млтв. д.—молитвенный домъ.

мнстр.—монастырь.

п. дв.—постоялый дворъ.

пчт. кнтр.—почтовая контора.

пчт. ст.—почтовая станція.

пчт. отд.—почтовое отдѣленіе.

с.—село.

слб.—слобода.

ст. кв.—становая квартира.

трат.—трактирь.

ц. пр., лтр., ктлч.—церковь православная, лютеранская, католическая.

чсвн.—часовня.

шк.—школа.

ярм.—ярмарка.

GEORGE CORRIE

THE UNIVERSITY OF CHICAGO PRESS

Faint, illegible text, likely bleed-through from the reverse side of the page.

ХАРЬКОВСКАЯ ГУБЕРНІЯ.

Распределение земель и населения по волостям.

№ по порядку.	НАИМЕНОВАНИЕ ВОЛОСТЕЙ.	ВЪ СОСТАВѢ ВОЛОСТЕЙ:								ВЪ РАЙОНѢ ВОЛОСТЕЙ:								ВЪ ПРЕДѢЛАХЪ ВОЛОСТНОЙ ТЕРРИТОРИИ:				№ по порядку.	
		Ч и с л о:				Н а с е л е н и е:			К о л и ч е с т в о з е м л и (въ десятинахъ):		К о л и ч е с т в о з е м л и (въ десятинахъ):				К о л и ч е с т в о з е м л и (въ десятинахъ):		Н а с е л е н и е:						
		сельскихъ обществъ.	общинъ.	селе- ній.	дво- ровъ.	по ревизіи (мужск. пола).	по семейнымъ спискамъ.		во владѣніи крестьянскихъ обществъ.		во владѣніи част- ныхъ лицъ.		удѣльной.		казенной.		остальной.		всей.	пахатной.	мужск. пола.		женск. пола.
							мужск. пола.	женск. пола.	всей.	пахатной.	всей.	пахатной.	всей.	пахатной.	всей.	пахатной.							
Сумскій уѣздъ.																							
1	Бѣловодская	11	11	10	685	1.703	2.245	2.283	2.839	1.891	7.563	4.930	—	—	—	—	33	33	10.435	6.854	2.502	2.489	1
2	Бѣлопольская	3	3	13	1.627	4.212	4.298	4.330	8.340	6.830	3.828	2.793	—	—	—	—	28	21	12.196	9.644	4.623	4.622	2
3	Велико-Бобрицкая	7	7	6	859	1.769	2.306	2.448	3.475	2.612	7.808	2.996	—	—	—	—	42	30	11.325	5.638	2.609	2.594	3
4	Верхне-Сыроватская	7	7	7	720	1.446	1.775	1.805	6.404	5.323	606	321	—	—	—	—	835	324	7.845	5.968	1.825	1.847	4
5	Вировская	6	6	5	893	2.099	2.821	2.817	4.366	3.895	7.388	5.039	—	—	—	—	35	31	11.789	8.965	2.913	2.872	5
6	Ворожбянская	5	5	17	1.242	3.072	3.142	3.365	6.996	6.013	886	622	—	—	—	—	60	55	7.942	6.690	3.266	3.513	6
7	Куяновская	15	15	33	1.120	2.672	3.658	3.655	5.005	4.395	5.919	4.930	—	—	—	—	34	33	10.958	9.358	4.217	4.145	7
8	Нижне-Сыроватская	2	4	2	1.455	2.971	4.109	4.024	10.005	7.418	5.174	1.770	—	—	—	—	67	62	15.246	9.250	4.257	4.163	8
9	Николаевская	11	11	11	552	1.165	1.633	1.551	2.623	2.318	4.657	3.852	—	—	—	—	64	38	7.344	6.208	1.742	1.622	9
10	Павловская	9	9	20	1.166	2.681	3.663	3.591	7.019	6.397	7.650	5.327	—	—	—	—	68	63	14.737	11.787	3.760	3.716	10
11	Писаревская	6	6	6	714	2.320	2.777	2.809	3.684	2.456	4.116	2.580	—	—	—	—	70	52	7.870	5.088	2.840	2.865	11
12	Прорубская	2	2	10	499	1.116	2.456	2.496	1.597	1.518	991	637	—	—	—	—	627	91	3.215	2.246	2.692	2.743	12
13	Рѣчанская	5	8	8	1.033	2.172	2.698	2.893	9.345	8.689	997	720	—	—	—	—	39	27	10.381	9.436	2.730	2.923	13
14	Стецковская	3	3	13	654	1.620	2.910	2.980	4.317	4.001	5.013	1.897	—	—	—	—	68	66	9.398	5.964	3.037	3.121	14
15	Степановская	10	10	15	629	1.564	2.045	2.121	3.722	2.478	40.674	7.494	—	—	—	—	67	65	14.463	10.037	2.190	2.285	15
16	Сумская	7	7	43	1.886	4.980	5.673	5.798	14.056	7.579	9.969	4.906	—	—	—	—	144	124	24.169	12.609	6.032	6.112	16
17	Терещковская	22	22	21	758	1.990	2.364	2.322	4.120	3.751	8.819	5.955	—	—	—	—	79	57	13.018	9.763	2.518	2.458	17
18	Тимофеевская	7	7	9	547	1.038	1.250	1.291	2.994	2.180	7.448	2.007	—	—	72	—	67	49	10.581	4.236	1.492	1.447	18
19	Ульяновская	8	9	5	911	1.976	2.480	2.633	4.689	4.162	3.836	3.347	—	—	—	—	36	33	8.561	7.542	2.676	2.806	19
20	Хотенская	4	4	4	831	2.274	2.982	2.916	5.841	5.364	6.647	2.878	—	—	—	—	52	52	12.540	8.294	3.109	2.992	20
21	Чернетчинская	4	5	7	870	1.927	2.293	2.436	5.954	4.321	4.249	1.057	—	—	257	—	116	98	10.576	5.476	2.434	2.564	21
22	Юнаковская	5	5	5	2.127	5.158	6.795	6.937	11.181	9.176	12.775	3.367	—	—	—	—	1.205	329	25.161	12.872	6.926	7.039	22
23	Ястребенская	3	3	2	572	1.379	1.844	1.887	3.893	3.504	4.774	2.886	—	—	—	—	36	33	8.613	6.423	1.897	1.919	23
Итого		162	169	272	22.340	53.304	68.2.7	69.388	132.375	106.271	131.787	72.311	—	—	329	—	3.872	1.766	268.363	180.348	72.287	72.857	
Лебединскій уѣздъ.																							
1	Алешанская	7	7	10	857	1.898	2.183	2.212	8.266	5.948	1.514	432	—	—	—	—	1.169	732	10.949	7.112	2.256	2.281	1
2	Аннинская	6	6	5	644	1.753	2.062	2.199	3.647	3.198	1.681	1.589	—	—	—	—	—	—	5.328	4.787	2.394	2.313	2
3	Бобрицкая	3	3	3	408	911	1.209	1.181	2.020	1.795	1.785	1.544	—	—	—	—	—	—	3.805	3.339	1.217	1.188	3
4	Бобровская	3	10	3	509	1.242	1.4.3	1.505	3.735	3.096	2.214	1.092	—	—	—	—	35	21	5.984	4.209	1.580	1.604	4
5	Боровенская	12	3	11	590	1.578	1.605	1.540	4.813	4.316	6.904	2.282	—	—	—	—	97	86	11.814	6.684	1.823	1.766	5
6	Буймерская	3	5	5	342	664	734	700	1.932	1.674	3.349	924	—	—	—	—	33	30	5.314	2.628	771	733	6
7	Бѣжевская	1	1	1	225	637	826	759	1.284	937	1	—	—	—	—	—	35	28	1.320	965	833	772	7
8	Велико-Исторопская	8	7	7	488	1.303	1.581	1.589	1.998	1.497	8.946	3.165	—	—	—	—	81	63	11.025	4.725	1.782	1.794	8

Распределение земель и населения по волостямъ.

№ по порядку.	НАИМЕНОВАНИЕ ВОЛОСТЕЙ.	ВЪ СОСТАВЪ ВОЛОСТЕЙ:								ВЪ РАЙОНЪ ВОЛОСТЕЙ:								ВЪ ПРЕДЪЛАХЪ ВОЛОСТНОЙ ТЕРРИТОРИИ:				№ по порядку.	
		Ч и с л о:				Н а с е л е н и е:			Количество земли (въ десятинахъ):		Количество земли (въ десятинахъ):								Количество земли (въ десятинахъ):		Н а с е л е н и е:		
		сельскихъ обществъ.	общинъ.	селе- ній.	дво- ровъ.	по ревизіи (мужск. пола).	по семейнымъ спискамъ.		во владѣніи крестьянскихъ обществъ.		во владѣніи част- ныхъ лицъ.		удѣльной.		казенной.		остальной.		всей.	пахатной.	мужск. пола.		женск. пола.
							мужск. пола.	женск. пола.	всей.	пахатной.	всей.	пахатной.	всей.	пахатной.	всей.	пахатной.							
9	Василевская	1	1	1	320	817	950	1.000	1.932	1.855	5.333	3.270	—	—	—	—	—	—	7.265	5.125	1.007	1.060	9
10	Верхосулская	5	5	2	236	654	705	764	1.103	1.056	4.131	3.208	—	—	—	—	43	30	5.277	4.292	799	868	10
11	Ворожбянская	3	3	10	1.310	2.926	3.360	3.314	9.844	5.883	5.399	2.075	—	—	—	—	112	39	15.355	7.997	3.599	3.515	11
12	Долячянская	1	1	8	592	1.455	1.630	1.694	5.997	5.160	592	409	—	—	—	—	34	33	6.623	5.602	1.648	1.706	12
13	Марковская	12	12	6	726	1.670	2.214	2.257	3.979	2.309	10.636	6.445	—	—	—	—	80	76	14.695	8.830	2.350	2.390	13
14	Мартыновская	4	4	4	365	727	945	943	1.345	1.213	2.932	1.392	—	—	—	—	74	72	4.351	2.677	974	966	14
15	Межиричская	2	2	48	1.660	4.068	4.759	4.791	11.386	8.092	3.195	1.756	—	—	—	—	176	165	14.757	10.013	5.075	5.112	15
16	Михайловская	3	3	6	779	1.956	2.191	1.944	4.615	3.607	9.423	1.115	—	—	—	—	—	—	14.038	4.722	2.206	1.953	16
17	Лебединская	6	6	40	2.099	5.004	5.645	5.581	11.941	7.791	7.378	3.512	—	—	—	—	83	80	19.402	11.383	5.840	5.786	17
18	Недригайловская	2	2	18	968	2.567	2.865	3.188	7.480	6.672	553	245	—	—	—	—	313	165	8.346	7.082	2.879	3.203	18
19	Ольшанская	7	10	27	1.274	3.297	3.969	3.858	11.271	9.956	6.428	3.218	—	—	—	—	83	77	17.782	13.251	4.204	4.083	19
20	Рябушинская	14	26	23	1.004	2.244	2.504	2.481	4.497	3.012	7.984	4.200	—	—	—	—	33	33	12.514	7.245	2.838	2.790	20
21	Терновская	3	3	6	1.051	2.833	3.342	3.370	6.154	5.422	6.092	4.275	—	—	—	—	81	63	12.327	9.760	3.517	3.527	21
22	Толетянская	4	4	5	815	2.024	2.605	2.675	5.108	4.458	3.316	2.480	—	—	—	—	128	102	8.552	7.040	2.665	2.730	22
23	Тучнянская	2	2	2	361	915	1.301	1.362	1.496	1.209	3.694	2.897	—	—	—	—	36	33	5.226	4.139	1.323	1.386	23
24	Червленовская	10	9	5	816	1.951	2.158	2.216	6.033	5.251	3.084	2.275	—	—	—	—	193	167	9.310	7.693	2.301	2.360	24
25	Чупаковская	7	7	8	579	1.381	1.525	1.481	3.187	2.836	3.559	2.689	—	—	—	—	2.234	2.066	8.980	7.591	1.943	1.710	25
26	Штеповская	16	16	24	586	1.660	1.224	1.269	2.428	2.158	8.389	6.896	—	—	—	—	141	132	10.958	9.186	1.413	1.433	26
27	Исеновская	1	1	1	270	655	687	749	794	696	515	—	—	—	—	—	34	34	1.343	730	688	751	27
	Итого	146	169	289	19.874	48.790	56.252	56.622	128.285	101.097	119.027	63.883	—	—	—	—	5.328	4.327	252.640	168.807	59.925	59.780	
	Ахтырскій уѣздъ.																						
1	Ахтырская	12	20	37	972	5.695	6.739	6.916	20.503	17.247	11.138	5.072	—	—	—	—	486	128	32.127	22.447	6.966	7.086	1
2	Боромлянская	5	17	7	1.699	4.065	4.331	4.398	13.918	10.234	5.988	3.266	—	—	535	—	375	288	20.816	13.788	4.511	4.584	2
3	Дерновская	9	20	8	1.147	2.740	3.727	3.732	10.467	7.052	4.513	2.146	—	—	1.417	—	223	213	16.620	9.411	3.802	3.802	3
4	Жигайловская	10	10	13	1.111	2.236	2.586	2.745	10.029	8.284	5.491	3.429	—	—	—	—	114	102	15.634	11.815	2.679	2.819	4
5	Кириковская	10	13	9	1.473	3.099	3.798	3.881	11.264	6.785	9.108	3.021	—	—	1.136	—	763	287	22.271	10.093	3.939	3.966	5
6	Котелевская	8	9	9	2.968	6.619	7.710	8.631	24.146	16.973	5.757	3.567	—	—	—	—	321	317	30.224	20.857	7.813	8.725	6
7	Краснопольская	9	20	24	2.266	5.139	5.910	5.702	17.946	14.940	14.456	7.471	—	—	—	—	355	309	32.757	22.720	6.284	5.985	7
8	Ряснянская	11	12	12	1.683	4.081	5.381	5.282	10.632	8.631	11.757	7.533	—	—	568	—	167	157	23.124	16.321	5.726	5.476	8
9	Тростянецкая	12	13	23	1.740	4.278	4.867	4.898	10.758	8.559	11.416	4.667	—	—	—	—	408	197	22.582	13.423	4.995	5.012	9
10	Хухрянская	5	5	15	1.054	2.568	2.747	2.589	8.109	5.979	8.460	3.471	—	—	—	—	433	142	17.002	9.592	2.836	2.659	10
	Итого	91	139	157	16.113	40.520	47.796	48.774	137.772	104.691	88.084	43.643	—	—	3.656	—	3.615	2.140	233.157	150.467	49.521	50.114	

Распределение земель и населенія по волостямъ.

№№ по порядку.	НАИМЕНОВАНИЕ ВОЛОСТЕЙ.	ВЪ СОСТАВЪ ВОЛОСТЕЙ:								ВЪ РАЙОНЪ ВОЛОСТЕЙ:								ВЪ ПРЕДЪЛАХЪ ВОЛОСТНОЙ ТЕРРИТОРИИ:				№№ по порядку.	
		Ч и л о :				Н а с е л е н и е :			К о л и ч е с т в о з е м л и (въ десятинахъ):		К о л и ч е с т в о з е м л и (въ десятинахъ):				К о л и ч е с т в о з е м л и (въ десятинахъ):		Н а с е л е н и е :						
		сельскихъ обществъ.	общинъ.	селе- ній.	дво- ровъ.	по ревизіи (мужск. пола).	по семейнымъ спискамъ.		во владѣніи крестьянскихъ обществъ.		во владѣніи част- ныхъ лицъ.		удѣльной.		казенной.		остальной.		всей.	пахатной.	мужск. пола.		женск. пола.
							мужск. пола.	женск. пола.	всей.	пахатной.	всей.	пахатной.	всей.	пахатной.	всей.	пахатной.							
Богодуховскій уѣздъ.																							
1	Богодуховская	8	8	45	2.156	4.882	6.098	6.218	16.984	15.842	5.374	3.915	—	—	—	—	36	30	22.394	19.787	6.234	6.333	1
2	Больше-Писаревская	3	4	5	1.414	3.412	4.035	3.886	6.591	5.310	5.656	4.937	—	—	—	—	198	195	12.445	10.442	4.073	3.915	2
3	Вольновская	4	4	5	1.175	2.818	3.687	3.716	14.270	8.426	135	107	—	—	—	—	99	99	14.504	8.632	3.687	3.716	3
4	Добренская	3	3	3	614	1.863	2.459	2.063	6.447	4.856	1.417	1.246	—	—	—	—	1.006	732	8.870	6.834	2.489	2.086	4
5	Колонтаевская	4	4	7	1.296	2.813	3.436	3.276	14.066	12.796	3.183	1.999	—	—	—	—	1.590	1.016	18.839	15.811	3.575	3.389	5
6	Константиновская	4	4	7	501	1.153	1.379	1.330	2.681	2.540	9.272	5.956	—	—	—	—	34	33	11.987	8.529	1.487	1.412	6
7	Краснокутская	3	5	7	1.192	2.494	3.037	3.090	10.995	8.780	4.468	2.066	—	—	—	—	833	779	16.296	11.625	3.190	3.256	7
8	Купьевахская	1	2	2	582	1.330	1.449	1.358	5.420	4.923	2.277	1.925	—	—	—	—	69	63	7.766	6.911	1.474	1.385	8
9	Лютовская	8	10	12	571	1.436	1.766	1.706	3.623	2.836	10.689	6.890	—	—	—	—	66	66	14.378	9.792	1.924	1.853	9
10	Матвѣевская	6	6	10	498	991	1.326	1.345	2.232	1.763	7.751	5.469	—	—	440	440	102	96	10.525	7.768	1.499	1.389	10
11	Мурафовская	3	3	3	826	1.821	2.143	2.165	8.616	7.374	7.224	3.239	—	—	—	—	133	132	15.973	10.745	2.279	2.252	11
12	Пархомовская	3	3	8	949	1.929	2.525	2.639	5.189	4.371	9.460	5.160	—	—	—	—	68	66	14.717	9.597	2.721	2.769	12
13	Пилково-Никитовская	7	9	8	1.557	3.306	4.536	4.441	15.937	12.156	6.729	3.013	—	—	—	—	4.010	1.712	26.676	16.881	4.704	4.613	13
14	Рандавская	8	10	20	372	842	983	966	1.643	1.542	9.041	7.000	—	—	—	—	—	—	10.684	8.542	1.073	1.051	14
15	Рублевская	9	9	18	1.662	3.291	4.530	4.322	13.745	9.361	4.685	3.417	—	—	—	—	164	161	18.594	12.939	4.625	4.432	15
16	Сѣнянская	6	6	26	1.314	3.419	4.021	3.942	15.347	13.074	8.180	6.162	—	—	—	—	132	132	23.659	19.368	4.133	4.053	16
17	Тарасовская	7	12	8	1.184	3.037	3.767	3.853	11.901	8.661	1.727	1.108	—	—	61	61	119	105	13.808	9.935	3.815	3.908	17
18	Хрущево-Никитовская	5	5	9	615	1.385	1.606	1.685	3.735	3.336	8.585	4.444	—	—	—	—	110	96	12.430	7.876	1.954	1.801	18
	Итого	92	107	203	18.478	42.222	52.783	52.001	159.422	127.947	105.853	68.053	—	—	501	501	8.769	5.513	274.545	202.014	54.936	53.613	
Валковскій уѣздъ.																							
1	Алексѣевская	7	11	8	570	1.080	1.507	1.318	2.024	1.842	8.884	4.392	—	—	—	—	33	33	10.941	6.267	1.607	1.378	1
2	Валковская	5	5	57	1.970	5.200	6.091	6.186	9.499	8.387	4.713	2.664	—	—	—	—	264	—	14.476	11.051	6.160	6.253	2
3	Гряковская	10	10	13	496	1.042	1.371	1.399	2.151	1.859	4.422	2.152	—	—	—	—	33	28	6.606	4.039	1.412	1.429	3
4	Знаменская	3	4	3	411	1.032	1.214	1.099	1.308	1.230	6.793	2.657	—	—	—	—	33	33	8.134	3.920	1.250	1.130	4
5	Караванская	1	1	22	903	1.754	2.312	2.113	5.752	4.171	219	165	—	—	—	—	34	34	6.005	4.370	2.316	2.118	5
6	Коломацкая	2	11	43	1.773	3.548	4.902	4.411	14.703	12.461	4.543	2.829	—	—	—	—	165	115	19.411	15.405	4.982	4.494	6
7	Люботинская	2	2	15	849	1.834	2.104	2.161	5.389	3.208	3.470	1.563	—	—	—	—	235	35	9.094	4.806	2.331	2.260	7
8	Минковская	2	2	61	1.486	3.285	3.682	3.695	13.145	11.183	3.258	3.066	—	—	—	—	33	33	16.436	14.282	3.688	3.702	8
9	Николо-Камышевская	6	6	8	520	1.294	1.541	1.500	3.295	3.295	9.460	6.991	—	—	—	—	—	—	12.755	10.286	1.636	1.555	9
10	Ново-Водолазская	2	2	17	1.951	4.560	5.380	5.428	14.256	12.289	1.309	814	—	—	—	—	66	66	15.631	13.169	5.420	5.481	10
11	Новоселовская	1	1	26	1.165	2.769	3.231	3.280	9.148	7.713	179	118	—	—	—	—	34	34	9.361	7.865	3.247	3.296	11

Распределение земель и населения по волостямъ.

№ по порядку.	НАИМЕНОВАНИЕ ВОЛОСТЕЙ.	ВЪ СОСТАВЪ ВОЛОСТЕЙ:								ВЪ РАЙОНЪ ВОЛОСТЕЙ:								ВЪ ПРЕДЪЛАХЪ ВОЛОСТНОЙ ТЕРРИТОРИИ:				№ по порядку.	
		Ч и с л о:				Н а с е л е н и е:			Количество земли (въ десятинахъ):		Количество земли (въ десятинахъ):				Количество земли (въ десятинахъ):		Н а с е л е н и е:						
		сельскихъ обществъ.	общинъ.	селе- ній.	дво- ровъ.	по ревизіи (мужск. пола).	по семейнымъ спискамъ.		во владѣніи крестьянскихъ обществъ.		во владѣніи част- ныхъ лицъ.		удѣльной.		казенной.		остальной.		всей.	пахатной.	мужск. пола.		женск. пола.
							мужск. пола.	женск. пола.	всей.	пахатной.	всей.	пахатной.	всей.	пахатной.	всей.	пахатной.							
12	Огульчанская	3	3	16	1.368	2.707	3.382	3.451	9.161	4.790	5.430	1.615	—	—	—	—	66	66	14.670	6.471	3.614	3.571	12
13	Перекопская	3	3	10	1.675	3.441	3.989	4.000	14.367	7.981	394	185	—	—	—	—	186	171	14.947	8.337	3.994	4.003	13
14	Снѣжковская	12	13	13	911	2.390	2.270	2.322	2.907	2.907	16.564	5.880	—	—	—	—	132	40	19.603	8.827	2.415	2.400	14
15	Староводолазская	7	9	11	702	1.380	2.018	1.933	2.697	1.915	9.911	3.107	—	—	1.370	300	98	53	14.076	5.375	2.213	2.117	15
16	Старомерчанская	5	5	5	875	2.108	2.613	2.636	5.454	4.572	7.722	4.306	—	—	—	—	107	81	13.283	8.959	2.786	2.677	16
	Итого	71	88	328	17.625	39.424	47.607	46.932	115.269	89.803	87.271	42.504	—	—	1.370	300	1.519	822	205.429	133.429	49.071	47.864	
	Харьковскій уѣздъ.																						
1	Алексѣевская	3	3	14	354	814	1.160	1.197	1.264	816	3.887	1.198	—	—	—	—	—	—	5.151	2.014	1.251	1.265	1
2	Бабаевская	6	6	7	741	1.611	1.857	1.983	2.872	2.551	4.451	591	—	—	—	—	33	—	7.356	3.142	1.858	1.984	2
3	Безлюдовская	4	4	8	908	2.055	2.603	2.603	8.872	8.282	1.769	959	—	—	—	—	84	14	10.725	9.255	2.625	2.919	3
4	Вергѣевская	8	9	9	490	962	1.368	1.397	2.446	2.201	2.334	792	—	—	—	—	—	—	4.780	2.993	1.423	1.448	4
5	Веселовская	5	13	14	544	1.172	1.519	1.347	3.317	3.189	5.206	3.815	—	—	—	—	390	282	8.913	7.286	1.571	1.540	5
6	Дементѣевская	1	1	17	642	1.829	2.192	2.167	4.240	3.798	2.243	2.057	—	—	—	—	33	33	6.516	5.888	2.196	2.170	6
7	Деркачевская	3	14	9	1.416	4.268	5.137	4.832	16.772	11.453	2.372	1.444	—	—	578	178	184	99	19.906	13.174	5.499	5.242	7
8	Должанская	5	5	5	584	1.351	1.619	1.598	3.335	3.020	5.075	2.660	—	—	—	—	66	66	8.476	5.746	1.675	1.627	8
9	Жихорская	1	1	3	335	699	940	970	1.548	787	1.340	228	—	—	—	—	—	—	2.888	1.015	962	998	9
10	Золочевская	4	4	23	251	2.943	3.873	3.775	14.435	13.463	1.143	614	—	—	—	—	132	132	15.710	14.209	3.882	3.784	10
11	Карасевская	12	14	13	411	954	1.295	1.326	2.443	2.248	5.074	4.168	—	—	—	—	—	—	7.517	6.416	1.353	1.376	11
12	Коротичанская	6	7	5	705	1.529	1.850	1.775	2.209	1.556	9.408	2.677	—	—	—	—	34	33	11.651	4.266	2.069	1.901	12
13	Липецкая	5	5	6	1.603	3.776	4.533	4.433	18.726	15.678	2.336	1.457	—	—	—	—	363	348	21.425	17.483	4.607	4.519	13
14	Мерефянская	7	12	25	1.386	3.637	3.993	4.000	11.543	5.788	4.193	2.049	—	—	—	—	200	171	15.936	8.008	4.126	4.135	14
15	Непокрытанская	3	8	7	333	797	996	1.144	1.583	1.342	4.525	3.270	—	—	—	—	—	—	6.108	4.612	1.082	1.190	15
16	Одноробовская	12	12	8	333	715	1.019	987	1.996	1.821	5.706	4.069	—	—	—	—	69	67	7.771	5.957	1.035	1.003	16
17	Ольшанская	1	1	15	1.522	3.259	4.542	4.201	10.848	7.463	65	65	—	—	—	—	—	—	10.913	7.528	4.542	4.201	17
18	Основянская	2	2	7	339	429	985	971	998	—	2.054	430	—	—	—	—	46	30	3.098	460	1.013	985	18
19	Пересѣченская	6	6	8	1.144	2.401	2.911	2.804	9.696	5.715	1.023	799	—	—	—	—	—	—	10.719	6.514	2.923	2.818	19
20	Рогонская	7	8	8	336	774	932	1.030	658	658	4.998	3.073	—	—	—	—	33	30	5.689	3.761	1.021	1.132	20
21	Рогозянская	4	4	4	512	1.161	1.398	1.459	3.047	3.047	4.282	2.731	—	—	—	—	—	—	7.329	5.778	1.402	1.467	21
22	Удянская	8	8	8	1.096	2.848	3.494	3.595	11.002	8.096	4.572	4.328	—	—	—	—	99	74	15.673	12.498	3.518	3.619	22
23	Харьковская	3	3	50	1.094	5.127	6.457	6.602	13.400	9.948	3.946	2.432	—	—	—	—	33	30	17.379	12.410	6.599	6.733	23
24	Циркуновская	5	5	13	1.492	3.510	4.690	4.457	18.052	12.625	1.533	1.100	—	—	—	—	—	—	19.585	13.725	4.710	4.484	24
	Итого	121	155	286	18.571	48.621	61.363	60.653	165.302	125.545	83.535	47.006	—	—	578	178	1.799	1.409	251.214	174.138	62.942	62.540	

Распределение земель и населения по волостямъ.

№№ по порядку.	НАИМЕНОВАНИЕ ВОЛОСТЕЙ.	ВЪ СОСТАВЪ ВОЛОСТЕЙ:										ВЪ РАЙОНЪ ВОЛОСТЕЙ:								ВЪ ПРЕДЪЛАХЪ ВОЛОСТНОЙ ТЕРРИТОРИИ:				№№ по порядку.
		Ч и с л о:				Н а с е л е н и е:			Количество земли (въ десятинахъ):		Количество земли (въ десятинахъ):								Количество земли (въ десятинахъ):		Н а с е л е н и е:			
		сельскихъ обществъ.	общинъ.	селе- ній.	дво- ровъ.	по ревизіи (мужск. пола).	по семейнымъ спискамъ.		во владѣніи крестьянскихъ обществъ.		во владѣніи част- ныхъ лицъ.		удѣльной.		казенной.		остальной		всей.	пахатной.	мужск. пола.	женск. пола.		
							мужск. пола.	женск. пола.	всей.	пахатной.	всей.	пахатной.	всей.	пахатной.	всей.	пахатной.	всей.	пахатной.						
Волчанскій уѣздъ.																								
1	Бѣлоколodianская	8	8	8	857	2.080	2.534	2.369	5.554	5.446	9.537	5.618	—	—	—	—	33	26	15.124	11.090	2.555	2.391	1	
2	Великобурлудская	7	7	7	1.177	2.872	3.523	3.640	8.189	7.489	34.104	12.952	—	—	—	—	223	90	42.516	20.531	3.805	3.956	2	
3	Волоховская	11	12	13	1.299	3.433	4.254	4.201	10.979	6.810	13.501	6.543	—	—	—	—	171	151	24.651	13.504	4.479	4.346	3	
4	Волчанская	6	6	16	1.286	3.345	4.091	3.924	11.377	10.352	2.815	2.434	—	—	—	—	68	45	14.260	12.831	4.118	3.941	4	
5	Графскосельская	13	13	10	1.002	2.374	3.032	3.027	9.028	5.917	12.632	5.502	—	—	—	—	171	165	21.831	11.584	3.152	3.137	5	
6	Козинская	7	7	11	740	2.141	2.733	3.120	10.578	9.751	2.126	1.450	—	—	—	—	85	73	12.789	11.274	2.752	3.144	6	
7	Николаевская I-я	10	10	25	1.753	4.809	5.561	5.330	11.535	9.656	140	120	7.875	7.875	—	—	116	83	19.666	17.734	5.644	5.371	7	
8	Николаевская II-я	12	18	18	1.405	3.533	4.330	4.267	11.155	6.966	11.907	5.415	563	563	—	—	69	63	23.694	13.007	4.509	4.368	8	
9	Новобѣлгородская	4	4	9	2.706	5.063	6.944	6.972	25.916	16.279	1.634	330	—	—	2.645	—	137	96	30.332	16.708	6.962	6.996	9	
10	Новобурлудская	8	8	11	1.744	3.881	5.960	5.754	19.862	8.514	4.277	1.247	—	—	—	—	207	56	24.346	9.817	5.993	5.781	10	
11	Ольховатская	13	16	28	1.304	3.533	4.999	5.197	13.834	9.204	4.744	3.539	—	—	—	—	135	132	18.713	12.875	5.027	5.233	11	
12	Старосалтовская	10	10	19	1.779	3.969	5.130	4.895	14.932	10.437	17.084	10.144	—	—	—	—	279	253	32.295	20.834	5.374	5.082	12	
13	Хотомлянская	7	15	33	2.357	5.220	6.399	5.513	24.148	21.776	3.231	1.404	—	—	2.645	—	237	186	30.261	23.366	6.511	5.634	13	
14	Шиповатская	16	17	11	863	1.865	2.763	2.725	5.515	4.670	20.082	10.485	—	—	—	—	70	47	25.667	15.202	2.903	2.848	14	
	Итого	132	151	219	20.272	48.118	62.253	60.934	182.602	133.267	137.814	67.186	8.438	8.438	5.290	—	2.001	1.466	336.145	210.357	63.784	62.228		
Зміевскій уѣздъ.																								
1	Алексѣевская	2	3	3	1.122	3.137	3.796	3.970	15.974	10.452	116	115	—	—	971	—	66	53	17.127	10.620	3.802	3.974	1	
2	Берецкая	2	2	2	1.122	3.369	3.846	4.144	16.291	16.291	222	208	—	—	—	—	99	99	16.612	16.598	3.846	4.144	2	
3	Борчанская	3	3	2	278	680	829	830	1.567	1.426	628	395	—	—	1.640	1.126	48	33	3.883	2.980	880	887	3	
4	Бурлудская	14	14	14	398	1.057	1.606	1.573	3.270	3.270	17.741	7.857	—	—	—	—	69	66	21.080	11.193	1.871	1.692	4	
5	Введенская	3	3	2	516	1.159	1.370	1.442	4.462	3.998	5.264	2.345	—	—	—	—	99	86	9.825	6.429	1.510	1.565	5	
6	Волохоярская	3	3	3	1.267	3.627	3.627	4.094	13.411	11.345	703	400	—	—	—	—	66	45	14.180	11.790	3.634	4.103	6	
7	Гуляйпольская	4	4	6	263	590	794	819	1.078	1.078	3.735	2.646	—	—	—	—	34	33	4.847	3.757	850	875	7	
8	Замостянская	11	11	16	1.493	2.926	4.006	3.531	9.510	5.201	8.487	3.565	—	—	714	—	281	269	18.992	9.035	4.210	3.708	8	
9	Зміевская	3	3	20	613	2.664	2.947	2.917	10.710	7.270	3.355	1.460	—	—	765	2	133	132	14.963	8.864	3.067	3.029	9	
10	Зароженская	1	1	2	872	1.646	2.006	1.978	8.998	8.602	121	53	—	—	3.587	57	68	63	12.774	8.775	2.026	1.989	10	
11	Коробчанская	5	4	9	1.874	3.493	5.021	4.932	16.019	10.466	1.095	672	—	—	—	—	100	96	17.214	11.234	5.028	4.944	11	
12	Лебяженская	5	5	4	728	1.205	1.930	1.888	1.496	1.205	8.928	3.633	—	—	—	—	71	66	10.495	4.904	1.942	1.895	12	
13	Лиманская	5	5	13	1.565	3.222	3.914	3.975	15.411	13.551	3.708	1.661	—	—	—	—	232	197	19.351	15.409	3.972	4.034	13	
14	Николаевская	13	14	17	595	1.106	1.492	1.561	2.943	2.943	24.394	18.673	—	—	—	—	33	33	27.370	21.649	1.753	1.723	14	
15	Нижне-Орельская	6	7	15	948	1.814	2.608	2.421	12.764	10.997	12.442	6.047	—	—	—	—	66	41	25.272	17.085	2.743	2.514	15	

Распределение земель и населения по волостям

№№ по порядку.	НАИМЕНОВАНИЕ ВОЛОСТЕЙ.	ВЪ СОСТАВЪ ВОЛОСТЕЙ:									ВЪ РАЙОНЪ ВОЛОСТЕЙ:								ВЪ ПРЕЛЪАХЪ ВОЛОСТНОЙ ТЕРРИТОРИИ:				№№ по порядку.
		Ч и с л о:				Н а с е л е н и е:			Количество земли (въ десятинахъ):		Количество земли (въ десятинахъ):								Количество земли (въ десятинахъ):		Н а с е л е н и е:		
		сельскихъ обществъ.	общинъ.	селе- ній.	дво- ровъ.	по ревизіи (мужск. пола).	по семейнымъ спискамъ.		во владѣніи крестьянскихъ обществъ.		во владѣніи част- ныхъ лицъ.		удѣльной.		казенной.		остальной.		всей.	пахатной.	мужск. пола.	женск. пола.	
							мужск. пола.	женск. пола.	всей.	пахатной.	всей.	пахатной.	всей.	пахатной.	всей.	пахатной.	всей.	пахатной.					
16	Ново-Андреевская	6	6	5	2.037	4.016	5.545	5.404	19.977	17.148	4.295	2.553	—	—	4.887	112	200	185	29.359	19.998	5.593	5.439	16
17	Ново-Борисоглѣбская	8	9	11	1.674	3.330	4.346	4.365	14.030	13.504	10.048	4.543	—	—	—	—	132	69	24.210	18.116	4.452	4.444	17
18	Ново-Серпуховская	4	5	4	1.971	3.400	4.645	4.706	18.413	15.299	3.648	2.721	—	—	1.168	28	134	89	23.363	18.137	4.707	4.746	18
19	Охоченская	2	2	2	1.125	3.051	3.731	3.842	16.827	15.093	777	678	—	—	—	—	163	163	17.767	15.934	3.747	3.859	19
20	Отрадовская	9	9	14	403	950	1.386	1.321	1.981	1.793	11.628	8.606	—	—	—	—	120	100	13.729	10.499	1.669	1.546	20
21	Попельянская	12	12	18	470	779	1.309	1.217	1.973	1.824	22.135	14.214	—	—	—	—	33	30	24.141	16.068	1.546	1.346	21
22	Преображенская	3	3	14	1.016	2.285	2.337	2.227	14.876	14.876	191	150	—	—	—	—	66	66	15.133	15.092	2.339	2.228	22
23	Тарановская	5	7	8	1.346	3.016	4.075	3.478	13.291	9.801	2.421	708	—	—	5.580	48	204	121	21.496	10.678	4.246	3.650	23
24	Чугуевская	5	4	5	1.009	4.038	5.695	5.661	19.869	12.718	937	344	—	—	4.022	126	250	162	25.078	13.350	5.749	5.715	24
25	Шебелинская	6	6	6	1.932	4.359	5.777	5.933	19.769	19.769	1.654	854	—	—	1.626	1.626	165	165	23.214	22.414	5.798	5.955	25
	Итого	140	145	215	26.637	60.919	78.638	78.229	274.910	229.920	148.673	85.101	—	—	24.960	3.125	2.932	2.462	451.475	320.608	80.980	80.004	
Изюмскій уѣздъ.																							
1	Александровская	13	13	13	590	1.470	1.379	1.448	4.209	3.955	19.709	4.255	—	—	—	—	120	25	24.038	8.235	1.470	1.499	1
2	Анцовская	13	17	16	692	1.718	2.105	2.010	3.541	3.541	17.415	5.008	—	—	—	—	208	75	21.164	8.624	2.250	2.096	2
3	Барабашевская	6	6	9	306	513	815	662	1.560	1.422	10.605	7.901	—	—	—	—	—	—	12.165	9.323	873	708	3
4	Барвенковская	1	1	1	1.096	2.106	3.070	3.029	13.651	6.760	—	—	—	—	—	—	—	—	13.771	6.850	3.070	3.029	4
5	Богородичанская	4	4	5	758	1.447	1.857	1.838	3.538	3.132	5.220	921	—	—	1	—	739	375	9.498	4.428	2.387	1.878	5
6	Богуславская	3	3	11	431	1.028	1.192	1.252	2.027	695	11.435	4.698	—	—	—	—	66	63	13.528	5.456	1.324	1.345	6
7	Бугаевская	6	6	6	799	1.706	2.515	2.404	6.757	3.379	17.874	4.115	—	—	414	414	66	66	25.111	7.974	2.612	2.542	7
8	Великокамышевская	2	2	4	1.095	2.318	4.211	4.100	16.238	13.777	—	—	—	—	—	—	259	223	16.497	14.000	4.224	4.113	8
9	Вторая Бѣлянская	13	14	16	599	1.237	1.757	1.718	2.682	2.584	13.823	4.444	—	—	—	—	33	11	16.538	7.039	1.861	1.811	9
10	Гавриловская	12	12	12	535	1.267	1.534	1.455	2.565	1.208	23.078	6.298	—	—	—	—	155	10	25.798	7.516	1.729	1.580	10
11	Гусаровская	4	4	4	682	1.711	2.077	2.050	8.438	8.438	—	—	—	—	157	154	100	99	8.695	8.691	2.102	2.079	11
12	Давиловская	16	16	13	743	1.731	2.012	1.760	4.762	4.450	19.402	5.187	—	—	—	—	131	75	24.295	9.712	2.522	2.024	12
13	Должанская	7	7	14	1.094	2.348	2.805	2.840	14.220	7.907	590	538	—	—	—	—	33	33	14.843	8.478	2.813	2.842	13
14	Знаменская	5	5	5	454	898	1.502	1.484	2.915	2.619	7.322	1.290	—	—	—	—	33	33	10.270	3.912	1.570	1.525	14
15	Золотологодияжская	11	14	14	395	609	1.366	1.328	1.993	1.993	19.628	3.405	—	—	—	—	195	100	21.816	5.498	1.481	1.379	15
16	Изюмская	14	14	23	1.094	4.019	5.020	5.112	8.655	5.720	9.693	1.912	—	—	—	—	66	36	18.414	7.668	5.326	5.387	16
17	Крючковская	5	5	5	538	1.189	1.788	1.489	6.294	4.197	2.191	580	—	—	1	—	33	33	8.519	4.810	1.813	1.506	17
18	Купанская	8	8	7	571	1.289	1.733	1.738	4.543	4.212	8.605	1.807	—	—	—	—	33	33	13.181	6.052	1.852	1.791	18
19	Курульская	10	10	8	447	782	1.391	1.409	2.161	1.984	11.101	4.867	—	—	—	—	153	150	13.415	7.001	1.658	1.581	19
20	Мечебилловская	17	17	15	831	1.607	2.448	2.263	8.093	6.657	20.913	11.633	—	—	—	—	360	350	29.366	18.640	2.773	2.506	20
21	Михайловская	6	6	6	341	802	988	909	2.348	2.218	13.753	3.505	—	—	—	—	33	30	16.134	5.753	1.048	959	21
22	Невременская	5	5	5	262	580	685	655	1.323	1.219	9.538	2.031	—	—	—	—	121	35	10.982	3.285	815	719	22

Распределение земель населенія по волостямъ.

№ по порядку.	НАИМЕНОВАНИЕ ВОЛОСТЕЙ.	ВЪ СОСТАВЪ ВОЛОСТЕЙ:									ВЪ РАЙОНЪ ВОЛОСТЕЙ:								ВЪ ПРЕДѢЛАХЪ ВОЛОСТНОЙ ТЕРРИТОРИИ:				№ по порядку.
		Число:				Населеніе:			Количество земли (въ десятинахъ):		Количество земли (въ десятинахъ):								Количество земли (въ десятинахъ):		Населеніе:		
		сельскихъ обществъ.	общинъ.	селе- ній.	дво- ровъ.	по ревизіи (мужск. пола).	по семейнымъ спискамъ.		во владѣніи крестьян- скихъ обществъ.		во владѣніи част- ныхъ лицъ.		удѣльной.		казенной.		остальной.		всей.	пахатной.	мужск. пола.	женск. пола.	
							мужск. пола.	женск. пола.	всей.	пахатной.	всей.	пахатной.	всей.	пахатной.	всей.	пахатной.	всей.	пахатной.					
23	Новоселовская	6	6	6	654	1.318	1.820	1.886	3.343	2.634	1.773	1.671	—	—	—	—	99	84	5.215	4.389	1.865	1.926	23
24	Ново-Павловская	8	8	8	332	725	941	951	1.545	1.138	9.679	4.742	—	—	—	—	60	60	11.284	5.940	1.174	1.081	24
25	Никольская	10	10	5	295	725	947	902	1.285	708	5.842	1.556	—	—	—	—	33	27	7.160	2.291	993	935	25
26	Перво-Бѣлянская	15	15	14	548	1.048	1.659	1.457	2.172	948	12.907	4.481	—	—	—	—	120	40	15.199	5.469	1.759	1.510	26
27	Петровская	5	5	4	1.429	3.455	3.598	3.640	18.479	5.194	649	375	—	—	735	305	149	102	20.012	5.976	3.657	3.687	27
28	Поповская	5	5	14	1.833	4.117	5.549	5.604	19.578	16.342	3.051	859	—	—	387	125	164	93	23.180	17.419	5.605	5.645	28
29	Прелестенская	4	4	3	395	1.006	1.333	1.277	1.965	982	10.316	1.257	—	—	—	—	240	186	12.521	2.425	1.436	1.338	29
30	Рай-Александровская	5	8	10	1.194	2.594	3.368	3.412	12.301	11.161	343	80	—	—	—	—	153	107	12.797	11.348	3.376	3.426	30
31	Савинская	6	6	14	1.683	3.178	4.243	4.164	15.116	10.041	1.152	482	—	—	—	—	198	139	16.466	10.662	4.276	4.189	31
32	Селимовская	12	18	14	518	967	1.564	1.542	2.280	1.665	16.994	11.209	—	—	—	—	100	40	19.374	12.914	1.605	1.583	32
33	Славянская	3	3	15	653	3.053	3.411	3.135	12.798	11.827	760	122	—	—	2.689	152	377	36	16.624	12.137	3.820	3.306	33
34	Стратилатовская	4	4	3	507	1.072	1.610	1.781	2.330	2.322	5.357	3.006	—	—	—	—	33	33	7.720	5.361	1.686	1.830	34
35	Студенецкая	3	3	3	404	839	1.086	1.059	2.196	1.416	13.227	1.917	—	—	—	—	33	33	15.456	3.366	1.209	1.104	35
36	Цареборисовская	13	12	23	1.224	2.742	3.570	3.516	11.271	6.739	8.712	4.116	—	—	—	—	164	146	20.147	11.001	3.852	3.736	36
37	Чепельская	19	19	10	432	686	1.132	1.084	1.661	1.088	13.549	8.443	—	—	—	—	73	69	15.283	9.600	1.373	1.234	37
38	Черкасская	3	3	5	792	1.467	2.406	2.543	8.452	7.896	7	—	—	—	—	—	155	150	8.614	8.046	2.425	2.564	38
39	Щуровская	8	8	10	293	493	851	888	1.346	1.157	5.323	1.286	—	—	—	—	33	33	6.702	2.476	875	913	39
40	Шандроголовская	2	2	14	1.170	2.535	3.303	3.269	13.997	9.266	2.357	1.266	—	—	—	—	114	58	16.468	10.590	3.353	3.341	40
41	Ямпольская	4	4	10	960	2.026	2.936	2.913	8.121	6.383	596	50	—	—	5.123	—	69	36	13.909	6.469	2.963	2.951	41
	Итого	316	332	397	29.669	66.421	89.577	88.036	262.749	190.974	354.489	121.313	—	—	9.507	1.150	5.424	3.417	632.169	316.854	94.935	91.198	
Купянский уѣздъ.																							
1	Гороховатская	13	14	25	1.737	3.575	4.970	4.940	24.036	15.945	3.014	1.104	—	—	—	—	275	251	27.325	17.300	5.001	4.966	1
2	Гусинская	8	8	4	437	888	1.056	1.035	2.709	2.352	5.967	3.365	—	—	—	—	70	66	8.746	5.783	1.183	1.111	2
3	Двурѣчанская	20	23	28	1.267	2.607	3.672	3.850	13.713	4.614	12.661	5.700	—	—	—	—	134	115	26.508	10.429	3.761	3.918	3
4	Кабанская	10	14	20	2.304	4.960	6.437	6.084	26.100	19.921	11.896	3.893	—	—	1.076	267	248	146	39.320	24.227	6.554	6.202	4
5	Камянская	22	25	22	2.136	4.965	6.481	6.638	28.809	18.731	18.362	7.959	—	—	—	—	264	219	47.435	26.909	6.511	6.674	5
6	Купянская	5	5	27	549	2.025	2.784	2.677	7.990	7.354	5.404	2.344	—	—	—	—	—	—	13.394	9.698	3.029	2.907	6
7	Нижне-Дуванская	13	29	22	1.993	4.884	6.392	6.085	25.570	20.960	24.763	7.149	—	—	2.573	606	216	172	53.122	28.887	6.649	6.309	7
8	Новоглуховская	4	4	9	1.973	3.799	5.072	5.187	23.252	17.474	468	250	—	—	9.798	587	170	170	33.688	18.481	5.089	5.188	8
9	Ново-Екатеринославская	27	30	25	2.891	6.135	7.952	8.145	32.264	29.466	12.121	5.353	—	—	4.454	1.005	316	183	49.155	36.007	8.095	8.268	9
10	Ольшанская	7	7	19	1.176	2.719	3.521	3.835	15.232	10.092	12.781	3.151	—	—	—	—	99	70	28.112	13.313	3.596	3.895	10
11	Песчанская	7	7	23	1.335	3.122	4.123	4.399	15.490	13.020	9.063	3.073	—	—	—	—	—	—	28.553	16.093	4.178	4.449	11
12	Петропавловская	2	2	20	1.315	2.936	3.873	3.978	14.978	4.319	1.760	408	—	—	—	—	139	130	16.877	4.857	3.902	3.997	12

Распределение земель и населения по волостямъ.

№№ по порядку.	НАИМЕНОВАНИЕ ВОЛОСТЕЙ.	ВЪ СОСТАВЪ ВОЛОСТЕЙ:								
		Ч и с л о:				Н а с е л е н и е:			К о л и ч е с т в о з е м л и (въ десятинахъ):	
		сельскихъ обществъ.	общинъ.	селе- ній.	дво- ровъ.	по ревизіи (мужск. пола).	по семейнымъ спискамъ.	во владѣніи крестьянскихъ обществъ.		
					мужск. пола.	женск. пола.	всей.	пахатной.		
13	Покровская	18	21	21	1.208	3.126	4.625	4.704	16.185	10.573
14	Сеньковская	23	26	49	3.129	6.808	9.539	9.280	42.878	35.212
15	Старовѣровская	19	21	30	1.670	3.536	5.393	5.414	15.515	10.316
16	Тарасовская	3	3	3	1.296	3.090	4.543	4.382	18.591	12.052
17	Терновская	10	12	11	1.300	2.726	4.124	3.719	13.705	11.252
	Итого	211	251	358	27.716	61.901	84.557	84.352	341.017	243.653
Старобѣльскій уѣздъ.										
1	Александровская	11	15	14	927	2.079	2.555	2.590	3.279	2.185
2	Александропольская	6	6	6	259	764	841	813	1.160	1.062
3	Алексѣевская	11	11	10	1.237	3.424	4.253	4.205	23.382	21.066
4	Бараниковская	3	3	3	959	2.463	2.910	2.819	16.637	14.101
5	Большечерниговская	3	3	2	829	2.269	3.560	3.627	14.391	12.328
6	Боровенская	4	4	4	1.157	2.346	3.240	3.541	13.250	12.254
7	Боровская	1	1	4	521	1.172	2.016	1.952	4.677	3.536
8	Вѣловодская	4	3	7	1.752	4.658	6.963	7.096	25.975	14.510
9	Вѣловураинская	8	8	6	1.562	4.049	5.205	5.319	25.987	22.321
10	Вѣлолуцкая	4	5	9	1.156	2.927	4.155	3.784	16.433	14.623
11	Варваровская	7	7	7	564	1.104	1.473	1.615	2.804	2.430
12	Верхнепокровская	6	8	6	382	1.242	1.305	1.316	4.761	3.057
13	Воеводская	8	8	8	365	768	1.195	1.253	2.781	2.525
14	Городищенская	5	4	5	1.096	2.869	3.512	3.338	13.929	9.284
15	Евсугская	3	3	3	881	2.742	2.676	2.672	20.575	9.402
16	Закопнянская	1	1	2	504	1.125	1.824	1.670	7.123	6.655
17	Зоряковская	4	4	4	1.067	2.911	3.577	3.566	22.156	12.161
18	Каминская	1	1	1	537	1.303	1.664	1.593	6.936	5.347
19	Колядовская	6	6	6	1.542	4.300	5.037	5.355	35.504	16.690
20	Кризская	4	4	4	730	2.009	2.515	2.533	15.875	13.294
21	Курачевская	4	4	4	885	2.511	3.201	3.349	16.851	15.189
22	Литвиновская	4	4	2	1.151	3.063	4.785	4.721	21.549	15.570
23	Марковская	3	3	10	1.247	3.666	4.209	4.195	27.686	18.375
24	Мостовская	13	16	16	1.279	3.221	4.316	4.357	17.328	12.784
25	Муратовская	11	11	7	393	840	1.072	1.028	2.847	2.480
26	Никольская	3	3	6	934	2.302	3.193	3.243	18.151	15.222

2882

№№ по порядку.	ВЪ РАЙОНѢ ВОЛОСТЕЙ:								ВЪ ПРЕДѢЛАХЪ ВОЛОСТНОЙ ТЕРРИТОРІИ:				
	К о л и ч е с т в о з е м л и (въ десятинахъ):								К о л и ч е с т в о з е м л и (въ десятинахъ):		Н а с е л е н и е:		
	во владѣніи частныхъ лицъ.		удѣльной.		казенной.		остальной.		всей.	пахатной.	мужск. пола.	женск. пола.	
	всей.	пахатной.	всей.	пахатной.	всей.	пахатной.	всей.	пахатной.					
13	15.104	4.837	—	—	1.280	400	319	181	32.888	15.991	4.752	4.821	13
14	16.428	7.495	—	—	—	—	337	152	59.643	42.859	9.628	9.355	14
15	16.942	6.226	—	—	—	—	273	240	32.730	16.782	5.621	5.591	15
16	—	—	—	—	3.452	2.299	150	87	22.193	14.438	4.543	4.382	16
17	11.988	5.440	—	—	154	102	100	75	25.947	16.869	4.217	3.756	17
	178.722	67.747	—	—	22.787	5.266	3.410	2.257	545.636	318.923	86.309	85.789	
Старобѣльскій уѣздъ.													
1	30.338	8.791	—	—	—	—	333	163	33.950	11.139	2.761	2.692	1
2	8.699	2.446	—	—	—	—	50	30	9.909	3.538	895	842	2
3	1.633	1.550	—	—	—	—	134	100	25.149	22.716	4.259	4.210	3
4	—	—	—	—	2.143	358	149	12	18.929	14.471	2.900	2.819	4
5	—	—	—	—	—	—	101	100	14.492	12.428	3.560	3.627	5
6	—	—	—	—	2.606	2.601	150	150	16.006	15.005	3.240	3.541	6
7	965	—	—	—	—	—	34	13	5.676	3.549	2.018	1.954	7
8	28	—	—	—	17.253	2.602	201	—	43.457	17.112	7.538	7.668	8
9	—	—	—	—	—	—	297	297	26.284	22.618	5.205	5.319	9
10	379	209	—	—	2.786	2.786	100	100	19.698	17.718	4.188	3.796	10
11	28.996	11.163	—	—	—	—	100	35	31.900	13.628	1.565	1.685	11
12	4.521	2.039	—	—	461	271	50	25	9.793	5.392	1.329	1.331	12
13	12.685	10.961	—	—	—	—	99	99	15.565	13.585	1.277	1.299	13
14	—	—	—	—	15.560	4.207	249	157	29.738	13.648	3.921	3.823	14
15	—	—	—	—	10.000	—	232	18	30.807	9.420	2.992	3.038	15
16	100	40	—	—	758	755	50	50	8.031	7.500	1.824	1.672	16
17	—	—	—	—	8	—	150	150	22.314	12.311	3.577	3.566	17
18	3.550	450	—	—	5.576	3.877	50	50	16.112	9.724	1.666	1.594	18
19	—	—	—	—	—	—	282	94	35.786	16.784	5.037	5.355	19
20	—	—	—	—	—	—	150	150	16.025	13.444	2.515	2.533	20
21	—	—	—	—	887	887	166	166	17.904	16.242	3.201	3.349	21
22	—	—	—	—	1.351	15	232	35	23.132	15.560	4.785	4.721	22
23	—	—	—	—	449	—	248	248	28.383	18.623	4.209	4.195	23
24	12.410	10.588	—	—	2.277	2.277	139	139	32.154	25.788	4.430	4.395	24
25	14.666	4.799	—	—	—	—	155	33	17.668	7.312	1.116	1.071	25
26	—	—	—	—	—	—	249	149	18.400	15.371	3.193	3.243	26

66880

Распределение земель и населения по волостямъ.

№№ по порядку.	НАИМЕНОВАНИЕ ВОЛОСТЕЙ.	ВЪ СОСТАВЪ ВОЛОСТЕЙ:									ВЪ РАЙОНЪ ВОЛОСТЕЙ:								ВЪ ПРЕДѢЛАХЪ ВОЛОСТНОЙ ТЕРРИТОРИИ:				№№ по порядку.
		Ч и с л о:				Н а с е л е н и е:			К о л и ч е с т в о з е м л и (въ десятинахъ):		К о л и ч е с т в о з е м л и (въ десятинахъ):								К о л и ч е с т в о з е м л и (въ десятинахъ):		Н а с е л е н и е:		
		сельскихъ обществъ.	общинъ.	селе- ній.	дво- ровъ.	по ревизии (мужск. пола).	по семейнымъ спискамъ.		во владѣннхъ крестьянскихъ обществъ.		во владѣннхъ част- ныхъ лицъ.		удѣльной.		казенной.		остальной.		всей.	пахатной.	мужск. пола.	женск. пола.	
							мужск. пола.	женск. пола.	всей.	пахатной.	всей.	пахатной.	всей.	пахатной.	всей.	пахатной.	всей.	пахатной.					
27	Ново-Айдарская	8	8	8	1.675	4.297	5.432	5.447	26.642	24.242	5.367	3.391	—	—	—	—	367	253	32.376	27.886	5.450	5.460	27
28	Ново-Астраханская	6	6	7	1.259	2.661	3.720	3.712	14.192	10.646	2.031	408	—	—	2.078	1.668	166	156	18.467	12.878	3.734	3.725	28
29	Ново-Боровская	13	15	11	991	2.294	3.201	2.996	11.299	10.802	6.453	2.818	—	—	2.158	1.603	116	102	20.026	15.325	3.211	3.003	29
30	Ново-Бѣлянская	3	4	4	994	2.951	3.394	3.382	19.468	8.039	1.503	1.323	—	—	—	—	198	198	21.169	9.560	3.400	3.385	30
31	Ново-Россошанская	3	3	3	1.007	2.647	3.552	3.286	16.587	13.887	790	694	—	—	4.312	4.312	133	133	21.822	19.026	3.555	3.291	31
32	Осиновская	14	16	16	1.803	4.000	5.212	4.831	23.789	18.806	7.931	5.885	—	—	2.534	2.531	416	401	34.670	27.623	5.296	4.921	32
33	Павловская	9	9	9	925	2.842	4.351	3.582	18.661	15.886	—	—	—	—	—	—	265	130	18.926	16.016	4.351	3.582	33
34	Пантюховская	5	5	5	399	1.166	1.623	1.513	10.078	9.528	—	—	—	—	—	—	181	181	10.259	9.709	1.623	1.513	34
35	Песчанская	5	5	4	956	2.672	3.434	3.475	14.519	8.600	158	70	—	—	3.319	3.319	83	83	18.079	12.072	3.434	3.475	35
36	Петропавловская	1	1	2	678	1.870	1.593	1.917	9.778	5.935	—	—	—	—	—	—	99	18	9.877	5.953	1.593	1.917	36
37	Проснянская	3	3	3	337	1.018	1.279	1.179	7.851	7.380	—	—	—	—	—	—	50	50	7.901	7.430	1.279	1.179	37
38	Смольяниновская	9	10	11	571	1.350	1.989	1.859	3.995	3.718	17.398	7.606	—	—	—	—	83	83	21.476	11.407	2.037	1.893	38
39	Старо-Айдарская	4	4	9	616	1.571	2.171	2.068	9.196	1.960	3.006	1.359	—	—	—	—	93	75	12.295	3.394	2.202	2.080	39
40	Старобѣльская	12	13	23	1.687	4.734	6.116	5.927	26.322	25.993	4.678	2.642	—	—	—	—	33	33	31.033	28.668	6.210	6.019	40
41	Стрѣльцовская	5	5	4	1.222	3.243	3.958	3.982	24.268	21.181	—	—	—	—	14.319	1.953	200	—	38.787	23.134	4.299	4.327	41
42	Танюшевская	8	8	8	517	1.186	1.567	1.496	5.024	4.182	11.270	10.013	—	—	—	—	90	80	16.384	14.275	1.654	1.528	42
43	Тимановская	13	13	13	918	2.657	3.286	3.151	11.713	10.945	11.756	11.719	—	—	1.168	1.168	83	73	24.720	23.905	3.384	3.186	43
44	Терхибенская	4	4	7	1.158	2.802	4.348	4.475	17.332	8.278	134	32	—	—	—	—	190	114	17.656	8.424	4.353	4.481	44
45	Шаровская	2	2	2	242	625	867	908	2.786	2.500	3.125	2.983	—	—	—	—	52	49	5.963	5.532	908	939	45
46	Штормовская	6	6	6	824	1.993	2.665	2.598	10.818	5.073	7.442	2.265	—	—	—	—	285	202	18.545	7.540	2.682	2.617	46
47	Шульгинская	9	8	8	1.864	4.615	5.502	5.585	25.105	22.184	997	240	—	—	4.391	3.697	280	203	30.773	26.324	5.513	5.596	47
	Итого	280	294	319	44.559	115.321	150.502	148.919	691.450	518.156	203.009	106.484	—	—	96.394	40.887	7.613	5.180	998.466	670.707	153.369	151.455	

СПИСОКЪ ВАЖНѢЙШИХЪ СЕЛЕНІЙ.

I. ХАРЬКОВСКІЙ УѢЗДЪ.

1. Вол. Алексѣевская.

1. *Алексѣевка*, с. б. вл., дв. 115, ж. 644; в. првл. (у. г. 5 в.); ц. пр. Въ 4 в. кирпич. зав., п. дв.
2. *Малая Алексѣевка*, с. б. вл., при рч. Лозовой, дв. 27, ж. 256; ц. пр.; сукновлн.
3. *Малая Даниловка*, с. б. вл., при рч. Лопани, дв. 48, ж. 268; ц. пр., кирпич. зав.
4. *Николаевка*, д. б. вл., дв. 25, ж. 140; п. дв.
5. *Черкасское* (Лозовое), с. б. вл., при рч. Лозовой, дв. 13, ж. 123; ц. пр.

2. Вол. Бабаевская.

6. *Бабай*, с. б. вл., при рч. Удахъ, дв. 202, ж. 1116; в. првл. (у. г. 13 в.); ц. пр., шк., лвк., винокур. зав. паров. мнц. Въ 1 в.—ст. ж. д. Карачева.
7. *Александровка* (Свяченое), д. б. вл., дв. 29, ж. 139; винокур. зав., паров. мнц.
8. *Ледное*, д. б. вл., дв. 153, ж. 730.
9. *Филиппово*, с. б. вл., при рчч. Удахъ и Лопани, дв. 150, ж. 723; ц. пр., шк., лвк., 2 п. дв.
10. *Яковлевка*, д. б. вл., дв. 126, ж. 700.

3. Вол. Безлюдовская.

11. *Новая и Старая Безлюдовка*, слб. б. г. и вл., при рчч. Студенкѣ и Удахъ, дв. 354, ж. 2016; в. првл. (у. г. 12 в.); ц. пр. Въ 6 в.—сукновлн.
12. *Васищево*, с. б. г., при рч. Удахъ, дв. 203, ж. 1037; ц. пр., пчт. ст.
13. *Хорошева*, с. б. г., при рч. Удахъ, дв. 137, ж. 780; ц. пр.
14. *Хорошевская* (Подмонастырная), слб. б. г., дв. 15, ж. 96; монастырь, 2 ц. пр., 2 лвк., страннopr. д., ярм.
15. *Шубино*, с. б. г., при рч. Удахъ, дв. 62, ж. 398; ц. пр.

4. Вол. Вертѣевская.

16. *Вертевка*, с. б. вл., при рч. Ольшанкѣ, дв. 30, ж. 143; в. првл. (у. г. 35 в.); ц. пр.
17. *Дзурчиний Кутъ*, с. б. вл., при рч. Удахъ, дв. 77, ж. 497; ц. пр., чсвн., винокур. з.
18. *Протопоповка*, с. б. вл., дв. 40, ж. 218; ц. пр.
19. *Федоровка*, д. б. вл., при рч. Капустянкѣ, дв. 106, ж. 551; лвк.

5. Вол. Веселовская.

20. *Веселое*, с. б. вл., при рч. Муромѣ, дв. 276, ж. 1337; в. првл. (у. г. 28 в.); ц. пр., шк., 3 лвк., п. дв., 3 ярм.
21. *Борисовка*, с. б. вл., дв. 57, ж. 372; ц. пр., лвк., ярм.
22. *Стрѣльце*, с. б. вл., дв. 83, ж. 438; монастырь, 4 ц. пр., кирпич. з.

6. Вол. Дементѣевская.

23. *Дементѣевка*, слб. б. вл., дв. 299, ж. 2030; в. првл. (у. г. 30 в.); ц. пр.

7. Вол. Деркачевская.

24. *Деркачи*, слб. б. г., при рч. Лопани, дв. 940, ж. 6828; в. првл. (у. г. 16 в.); 2 ц. пр., шк., лвк., 14 п. дв., баз. по воскр. Въ 3¹/₂ в.—землед. учил. съ ц. пр., больн. Въ 2 в.—ст. ж. д.
25. *Лычино* (Тригорское), сц. б. вл., дв. 7, ж. 18; ц. пр. (домов).
26. *Малая Алексѣевка*, с. б. вл., при рч. Лозовой, дв. 5, ж. 28; ц. пр.
27. *Полевое*, с. б. г., дв. 203, ж. 1019; ц. пр., лвк.
28. *Черкасское* (Лозовое), с. б. г., при рч. Лозовой, дв. 239, ж. 1923; ц. пр., шк., лвк.

8. Вол. Должанская.

29. *Должикъ*, слб. б. вл., при рч. Удахъ, дв. 301, ж. 1584; в. првл. (у. г. 34 в.); ц. пр., шк., 4 п. дв., 2 лвк., 2 ярм., винокур. з.
30. *Мироновка*, с. б. вл., дв. 140, ж. 848; ц. пр., п. дв.
31. *Цаповка*, д. б. вл., при рч. Рогозянкѣ, дв. 90, ж. 481; п. дв.

9. Вол. Жихорская.

32. *Жихоръ*, с. б. вл., при рч. Удахъ, дв. 316, ж. 1802; в. првл. (у. г. 7 в.); ц. пр., шк.
33. *Барачевка* (Елисаветполь), д. б. вл., при рч. Удахъ, дв. 10, ж. 57; п. дв., пивовар. з.

10. Вол. Золочевская.

(в. првл. въ зашт. г. Золочевѣ).

11. Вол. Карасевская.

34. *Карасевка*, с. б. вл., дв. 104, ж. 519; в. првл. (у. г. 25 в.); ц. пр., лвк.
35. *Чернолазовка*, д. б. вл., дв. 78 ж. 528; шк.

12. Вол. Коротичанская.

36. *Коротича*, с. б. вл., дв. 218, ж. 1111; в. првл. (у. г. 15 в.); ц. пр., 2 лвк. Въ 5 в.—винок. з. съ пар. мнц., солодов. зав. Въ 11 в.—винокур. з. съ паров. мнц.
37. *Березовое*, с. б. вл., при рч. Березовой, дв. 165, ж. 938; ц. пр., шк., лвк., винокур. з., паров. мнц.
38. *Буды*, д. б. вл., при рч. Мерефѣ, дв. 160, ж. 819; ст. ж. д., 2 лвк., кирпич. и винокур. зав.
39. *Гіевка*, с. б. вл., при рч. Мерефѣ, дв. 136, ж. 730; ц. пр., шк., п. дв., лвк.

13. Вол. Липецкая.

40. *Липцы*, слб. б. г., при рчч. Харьковѣ и Липцѣ, дв. 832. ж. 4279; в. првл. (у. г. 28 в.); 3 ц. пр., шк., зем. ст., 4 п. дв., 9 лvk., ярм.
41. *Большіе Проходы*, с. б. г., дв. 225, ж. 1600; ц. пр., шк.
42. *Борщевое*, с. б. г., при рч. Харьковѣ, дв. 153, ж. 932; ц. пр., шк.
43. *Колупавка*, с. б. г., при рч. Харьковѣ, дв. 207, ж. 1079; ц. пр., шк.
44. *Малые Проходы*, с. б. г., дв. 145, ж. 865; 2 ц. пр., шк.

14. Вол. Мерефянская.

45. *Мерефа*, слб. б. г., при рч. Мерефѣ, дв. 531, ж. 3252; в. првл. (у. г. 28 в.); 2 ц. пр., шк., ст. ж. д., пчт. ст., 7 п. дв., 24 лvk., баз. по воскр., 3 ярм.—1 мар., 24 июня, 12 дек. Въ 4 в.—винок. з. съ пар. млиц. Въ 9 в.—винок. з. съ п. дв. Въ 3 в.—винок. з. съ пар. млиц.
46. *Артемовка*, слб. б. г., при рч. Мерефѣ, дв. 156, ж. 911; ц. пр., шк., 3 лvk., ярм.—15 мар.—8 июля, 6 сент. и 21 нояб.
47. *Бомаровка*, с. б. г., при рч. Мерефѣ, дв. 122, ж. 689; ц. пр., 2 лvk.
48. *Озерянка*, слб. б. г., при рч. Озерянкѣ, дв. 26, ж. 169; ц. пр.
49. *Островерховка*, слб. б. г., при рч. Тросной, дв. 225, ж. 1154; ц. пр., шк., лvk.

15. Вол. Непокрытская.

50. *Непокрытов*, с. б. вл., дв. 292, ж. 1862; в. првл. (у. г. 30 в.); ц. пр., шк., зем. ст., 2 п. дв., 4 лvk., 4 ярм.

16. Вол. Одноробовская.

51. *Одноробовка*, с. б. вл., при рч. Дохнѣ, дв. 78, ж. 450; в. првл. (у. г. 52 в.); ц. пр., шк., п. дв.
52. *Березовка*, с. б. вл., дв. 47, ж. 276; ц. пр., кирпич. з.

17. Вол. Ольшанская.

53. *Ольшанка*, слб. б. г., при рчч. Ольшанкѣ и Осиной, дв. 1363, ж. 7794; в. првл. (у. г. 30 в.); 4 ц. пр., 2 шк., 8 п. дв., лvk., баз., 4 ярм.

18. Вол. Основянская.

54. *Основа*, с. б. вл., при рч. Лопани, дв. 166, ж. 997; в. првл. (у. г. 4 в.); ц. пр., шк. Въ 2 в.—ст. ж. д. Нов. Баварія.
55. *Григоровка*, с. б. вл., при рч. Удахѣ, дв. 81, ж. 355; ц. пр., лvk., 2 шерстом., 2 кирпич. и пивовар. зав.

19. Вол. Пересѣчанская.

56. *Пересѣчное*, слб. б. г., при рч. Удахѣ, дв. 464, ж. 2340; в. првл. (у. г. 23 в.); ц. пр., шк., п. дв., 2 лvk., баз.
57. *Гавриловка*, с. б. г., при рч. Удахѣ, дв. 158, ж. 884; ц. пр., шк., п. дв.
58. *Куряжъ*, с. б. г., дв. 74, ж. 339; монастырь.
59. *Песочинъ*, с. б. г., при рч. Песочинкѣ, дв. 164, ж. 782; ц. пр., ст. ж. д., 2 п. дв.
60. *Синолицовка*, с. б. г., при рч. Удахѣ, дв. 168, ж. 830; ц. пр.

20. Вол. Роганская.

61. *Рогань*, с. б. вл., при рч. Рогани, дв. 151, ж. 832; в. првл. (у. г. 18 в.); ц. пр., пчт. ст., 2 п. дв., лvk.
62. *Рогань*, хут. б. вл., при рч. Рогани, дв. 107, ж. 768.

21. Вол. Рогозянская.

63. *Большая Рогозянка*, с. б. вл., при рч. Рогозянкѣ, дв. 219, ж. 1214; в. првл. (у. г. 45 в.); ц. пр., млтв. д.
64. *Малая Рогозянка*, с. б. вл., при рч. Рогозянкѣ, дв. 72, ж. 410; ц. пр.
65. *Панъ-Ивановка*, с. б. вл., дв. 160, ж. 904; ц. пр.

22. Вол. Удянская.

66. *Уды*, с. б. г., при рч. Удахѣ, дв. 470, ж. 3314; в. првл. (у. г. 50 в.); ц. пр., шк., 3 лvk., 3 ярм.
67. *Гурьевскій*, хут. б. г., дв. 50, ж. 384; млтв. д.
68. *Базачья Лопань*, с. б. г., при рч. Лопани, дв. 469, ж. 2663; ц. пр., ст. ж. д., 3 лvk.
69. *Макаровский*, хут. б. г., при рч. Лопани, дв. 67, ж. 520.

23. Вол. Харьковская.

70. *Большая Даниловка*, слб. б. г., при рч. Харьковѣ, дв. 433, ж. 2650; в. првл. (у. г. 10 в.); ц. пр., шк. Въ 5 в.—канатн. з. Въ 4 в.—кирич. з. Въ 3 в.—кирич. з.
71. *Ивановка*, слб. б. г., при рч. Лопани, дв. 89, ж. 1480; ц. пр.

24. Вол. Циркуновская.

72. *Циркуны*, с. б. г., при рч. Харьковѣ, дв. 355, ж. 2390; в. првл. (у. г. 15 в.); ц. пр., шк., 2 п. дв., 2 лvk. Въ 6 в.—пчт. ст. съ п. дв.
73. *Русскіе-Тишки*, с. б. г., при рч. Харьковѣ, дв. 273, ж. 1688; ц. пр., шк.
74. *Русское-Лозовое*, с. б. г., при рч. Лозовой, дв. 469, ж. 2551; ц. пр., шк., 2 лvk.
75. *Черкасскіе-Тишки*, с. б. г., при рч. Харьковѣ, дв. 348, ж. 2258; ц. пр., шк., 2 п. дв., 2 лvk.

II. АХТЫРСКІЙ УѢЗДЪ.

25. Вол. Ахтырская.

(в. првл. въ г. Ахтырѣ. Въ 4 в.—монаст. съ 3 ц. пр.).

76. *Сосонка*, д. б. вл., дв. 14, ж. 81; винокур. з.
77. *Старо-Ивановка*, с. б. вл., при рч. Алешнѣ, дв. 126, ж. 642; ц. пр., сушновля.
78. *Чернетчина*, с. б. г., при р. Ворсклѣ, дв. 177, ж. 834; ц. пр.

26. Вол. Боромлянская.

79. *Боромля*, слб. б. г., при рч. Боромлѣ, дв. 1213, ж. 5931;

- в. првл. (у. г. 37 в.); 5 ц. пр., чевн., 2 шк., бгд., блнц., пчт. ст., зем. ст., 3 п. дв., 22 лvk., баз. по понед. и четверг., ярм.—проводская, семеновская, николаевская и петропавл.; 120 вѣтр. млиц., селитр. и винокур. зз. Въ 7 в.—ст. ж. д.
80. *Верхняя Люджа*, д. б. г., дв. 142, ж. 860.
81. *Криничное*, с. б. вл., при оз. Радомлѣ, дв. 131, ж. 760; ц. пр., зем. ст., селитр. и кирич. зз.
82. *Люджа (Люжа)*, с. б. уд., при рч. Люджѣ, дв. 154, ж. 835; ц. пр., лvk.

27. Вол. Дерновская.

83. *Дерновое*, с. б. г., при рч. Дерновой, дв. 174, ж. 1114; в. првл. (у. г. 40 в.); ц. пр., пчт. ст.
84. *Ницаха*, с. б. г., при рч. Ворсклицѣ, дв. 167, ж. 1133; ц. пр.
85. *Печины*, с. б. г., дв. 217, ж. 1345; ц. пр.
86. *Пожня*, с. б. г., при рч. Ворсклицѣ, дв. 172, ж. 1302; ц. пр., лвк., 3 ярм., пивовар. з.
87. *Поляное*, с. б. г., при рч. Дерновой, дв. 172, ж. 1161; ц. пр., лвк.
88. *Семереньки*, с. б. вл., при рч. Дерновой, дв. 107, ж. 642; ц. пр., лвк.

28. Вол. Жигайловская.

89. *Жигайловка*, слб. б. г., при рч. Боромлѣ, дв. 606, ж. 2700; в. првл. (у. г. 46 в.); ц. пр., шк., пчт. ст., лвк., баз. по воскр.
90. *Бранцовка*, с. б. г., при рч. Дерновой, дв. 192, ж. 863; ц. пр., шк.
91. *Ясноок*, с. б. вл., при рч. Боромлѣ, дв. 102, ж. 461; ц. пр.

29. Вол. Кириковская.

92. *Кириковка*, слб. б. г., при р. Ворсклѣ, дв. 513, ж. 2695; в. првл. (у. г. 20 в.); ц. пр., шк., зем. ст., 2 лвк., баз., 4 ярм. Въ 3 в.—свеклосахар. з. Въ 8 в.—кирнич. з. Въ 12 в.—кирнич. з. Въ 2 в.—ст. ж. д. Ахтырка.
93. *Бакировка*, слб. б. г., при р. Ворсклѣ, дв. 150, ж. 691; ц. пр.
94. *Березовка* (Николаевка), д. б. вл., при рч. Ворсклицѣ, дв. 49, ж. 352; винок. з.
95. *Каменицкое*, с. б. г., дв. 160, ж. 828; ц. пр.
96. *Каменика*, с. б. вл., дв. 217, ж. 1220; ц. пр., шк.
97. *Литовка*, д. б. г., при р. Ворсклѣ, дв. 148, ж. 782.
98. *Яковъ Рогъ*, с. б. вл., при р. Ворсклѣ, дв. 130, ж. 596; ц. пр., лвк.

30. Вол. Котелевская.

99. *Котельва*, слб. б. г., при рч. Средней Котелевкѣ, дв. 2521, ж. 13801; в. првл. (у. г. 30 в.); 7 ц. пр., шк., бгд., блнц., пчт. отд., 3 п. дв., 34 лвк., баз., 4 ярм.—новогодская, на 1 нед. Вел. п., Благовѣщ. и Рожд. Богор.
100. *Деревки*, с. б. г., при рч. Ворсклѣ, дв. 257, ж. 1571; ц. пр., шк., лвк.
101. *Млинки*, с. р. Ворсклѣ, дв. 123, ж. 621; ц. пр.

31. Вол. Краснопольская.

102. *Краснополье*, слб. б. иг., при рч. Сыроваткѣ, дв. 659, ж. 3106; в. првл. (у. г. 75 в.); 2 ц. пр., шк., блнц., 5 лвк., 2 п. дв., 2 баз., 4 ярм. Въ 7 в.—винок. з.
103. *Видневка* (Боромелька), с. б. вл., при рч. Боромелькѣ, дв. 80, ж. 546; ц. пр., п. дв.

104. *Марьянъ*, хут. б. вл., при рч. Грязной, дв. 15, ж. 69; свеклосахар. з.
105. *Покровская*, слб. б. г., при рч. Сыроваткѣ, дв. 375, ж. 2235; ц. пр., шк.
106. *Преображенское* (Гричаниковка), слб. б. вл., при рч. Сыроваткѣ, дв. 45, ж. 225; ц. пр., винок. з.
107. *Саматовка*, слб. б. г., при рч. Сыроваткѣ, дв. 289, ж. 1428; ц. пр., шк., баз., 2 лвк., 3 ярм.
108. *Турья*, с. б. вл., дв. 95, ж. 437; ц. пр., 3 ярм.
109. *Уровды*, с. б. вл., при рч. Рыбицѣ, дв. 204, ж. 1076; ц. пр., винок. з.
110. *Успенское* (Ефремовка), с. б. вл., при рч. Сыроваткѣ, дв. 69, ж. 265; ц. пр., кирпич. з.

32. Вол. Ряснянская.

111. *Рясное*, с. б. вл., дв. 189, ж. 1142; в. првл. (у. г. 70 в.); ц. пр., шк., лвк., баз. по воскр., паров. млнц.
112. *Верхоожня*, д. б. г., при рч. Пожнѣ, дв. 114, ж. 702.
113. *Закобылье*, д. б. вл., дв. 114, ж. 667; сукновлн.
114. *Мезеновка*, с. б. вл., при рч. Пожнѣ, дв. 137, ж. 1705; ц. пр., свеклосахар. и кирпич. зз.
115. *Порозок*, д. б. г., при рч. Пожнѣ, дв. 108, ж. 597.
116. *Пушкарская*, слб. б. вл., при рч. Санкѣ, дв. 430, ж. 2405; ц. пр., шк., 5 лвк., баз., 4 ярм.
117. *Славгородок*, с. б. вл., при рчч. Коровѣ и Пожнѣ, дв. 469, ж. 2750; ц. пр., шк., 4 лвк., баз., 6 ярм., свеклосахар. и кирпич. зз.

33. Вол. Тростянецкая.

118. *Тростянецъ*, с. б. вл., при рч. Боромлѣ, дв. 425, ж. 2321; в. првл. (у. г. 20 в.); ц. пр., шк., блнц., ст. ж. д., пчт. ст., 3 п. дв., 6 лвк., баз. по субб., 3 ярм.: преполов., ильин. и покров. Въ 3 в.—винок. з. Въ 1¹/₂ в.—кирнич. з. Въ 2 в.—свеклосахар. з. Въ 5 в.—селитр. з.
119. *Бѣлка*, с. б. вл., при рч. Боромлѣ, дв. 442, ж. 2635; 2 ц. пр., шк., лвк., баз. по субб., 4 ярм.
120. *Никитовка*, с. б. вл., при рч. Боромлѣ, дв. 124, ж. 734; ц. пр.
121. *Радомля*, с. б. вл., при рч. Радомлѣ, дв. 23, ж. 174; ц. пр. паров. млнц.
122. *Смородина*, д. б. вл., дв. 132, ж. 777.

34. Вол. Хухрянская.

123. *Хухря*, слб. б. г., при рч. Хухрѣ, дв. 570, ж. 2447; в. првл. (у. г. 12 в.); 2 ц. пр., шк., алт., пчт. ст., баз. по воскр., 3 ярм.
124. *Журавное*, с. б. вл., при р. Ворсклѣ, дв. 221, ж. 1185; ц. пр., 2 лвк.
125. *Лутище*, с. б. вл., при р. Ворсклѣ, дв. 88, ж. 641; ц. пр., паров. млнц., винок. з.

III. БОГОДУХОВСКІЙ УѢЗДЪ.

35. Вол. Богодуховская.

- (в. првл. въ г. Богодуховѣ. Въ 1 в.—паров. млнц.)
126. *Зміевскій* (Иваны), хут. б. г., при рч. Иванахъ, дв. 27, ж. 191; пчт. ст.

127. *Крисины*, хут. б. г., при рч. Лозовой, дв. 150, ж. 706; п. дв., 17 вѣтр. млнц.
128. *Лозовое*, с. б. вл., при рч. Лозовой, дв. 67, ж. 322; ц. пр.

36. Вол. Вольше-Писарьская.

129. *Большая Писаревка*, слб. б. вл., при р. Ворсклѣ, дв. 1274, ж. 7204; в. првл. (у. г. 30 в.); 3 ц. пр., шк., блнц., 2 п. дв., 8 лвк., баз. по понед. и пятн., 6 ярм., воскобойн. з. Въ 2 в.—пачочн. з.
130. *Александровка*, с. б. вл., при р. Ворсклѣ, дв. 82, ж. 380; ц. пр.
131. *Быркины-Иваны* (Дальніе-Иваны Македонщина), с. б. вл., при рч. Иванахъ, дв. 52, ж. 295; ц. пр.

37. Вол. Вольновская.

132. *Вольное* (Казачья), слб. б. г., при р. Ворсклѣ, дв. 453, ж. 2936; в. првл. (у. г. 30 в.); ц. пр., шк., блнц., ярм.
133. *Луговка*, д. б. г., при р. Ворсклѣ, дв. 76, ж. 547.
134. *Ямное*, слб. б. г., при р. Ворсклѣ, дв. 523, ж. 3113; ц. пр., 2 лвк., ярм.

38. Вол. Добренская.

135. *Добренское* (Гниловка), с. б. г., при р. Ворсклѣ, дв. 217, ж. 1584; в. првл. (у. г. 30 в.); ц. пр.
136. *Новое Рябино*, с. б. вл., при р. Ворсклѣ, дв. 200, ж. 1246; ц. пр., лвк.
137. *Старое Рябино*, с. б. г., при р. Ворсклѣ, дв. 197, ж. 1692; ц. пр.

39. Вол. Колонтаевская.

138. *Колонтаевъ*, слб. б. г., при рч. Мерлѣ, дв. 849, ж. 4464; в. првл. (у. г. 50 в.); 3 ц. пр., шк., 2 п. дв., 6 лвк., баз., 3 ярм.
139. *Любовка*, слб. б. г., при рч. Мерлѣ, дв. 275, ж. 1376; ц. пр., лвк.
140. *Маринское* (Писаревка), с. б. вл., при рч. Мерлѣ, дв. 83, ж. 410; ц. пр., лвк., сукнован., кирпич. и свеклосахар. зз.

40. Вол. Константиновская.

141. *Константиновка*, с. б. вл., при рч. Грузкой, дв. 235, ж. 1203; в. првл. (у. г. 40 в.); ц. пр., шк., блнц.: пчт. ст., ярм. 21 мая. Въ 1 в.—паров. млиц. Въ 1 в.—винок. з.
142. *Слободка* (Ковалевка, Грузное), д. б. вл., при рч. Грузной, дв. 135, ж. 724.

41. Вол. Краснокутская.

(в. првл. въ зашт. г. Краснокутскѣ. Въ 1 и 3 в. — по кирпич. з.).

143. *Чернетчина*, с. б. г., при рч. Мерлѣ, дв. 138, ж. 521.

42. Вол. Купьевахская.

144. *Купьеваха*, с. б. вл., при рч. Купьевахѣ, дв. 162, ж. 837; в. првл. (у. г. 20 в.); ц. пр., шк., винок. з.
145. *Яблочное*, с. б. г., при рч. Рябинѣ, дв. 420, ж. 1970; ц. пр., лвк., баз., ярм.

43. Вол. Лютовская.

146. *Лютовка*, с. б. вл., при рч. Грайворонкѣ, дв. 232, ж. 1272; в. првл. (у. г. 30 в.); ц. пр., п. дв., лвк., 4 ярм.
147. *Ивановское* (Ивановка), с. б. вл., при рч. Грайворонкѣ, дв. 58, ж. 504; паров. млиц., винок. з.

148. *Полчковка*, слб. б. вл., при рч. 3-й Братеницѣ, дв. 20, ж. 122; ц. пр.

149. *Рясное*, с. б. вл., при рч. Мерлѣ, дв. 67, ж. 341; ц. пр.

44. Вол. Матвѣевская.

150. *Матвѣевка*, с. б. вл., при рч. Рябинѣ, дв. 91, ж. 464; в. првл. (у. г. 9 в.); ц. пр., 2 ярм.—20 мар. и 1 окт., селитр. и кирпич. зз. Въ 6 в.—ст. ж. д. Яблочное.
151. *Дмитровка*, д. б. вл., при рч. Рябинѣ, дв. 92, ж. 488; винок. з.
152. *Льсковка*, с. б. вл., при рч. Рябинѣ, дв. 103, ж. 523; ц. пр.
153. *Ново-Софьевка*, с. б. вл., при рч. Рябинѣ, дв. 45, ж. 238; ц. пр., кирпич. з.

45. Вол. Мурафовская.

154. *Мурафа*, слб. б. г., при рч. Мерчикѣ, дв. 630, ж. 3197; в. првл. (у. г. 20 в.); 2 ц. пр., шк., блнц., 4 лвк., баз. по воскр., 3 ярм.—9 мая, 1 окт. и 6 дек. Въ 3 в.—паров. млиц., кирпич. з.
155. *Мирное*, с. б. вл., при рч. Мерчикѣ, дв. 151, ж. 847; ц. пр., ярм. 1 мар.

46. Вол. Пархомовская.

156. *Пархомовка*, с. б. вл., при рч. Средн. Котельвѣ, дв. 520, ж. 2811; в. првл. (у. г. 40 в.); ц. пр., шк., блнц., пчт. ст., п. дв., 5 лвк., баз. по воскр., ярм. на препол., свеклосахар. и кирпич. зз.
157. *Каплуновка*, с. б. вл., при рч. Хухрѣ, дв. 330, ж. 1811; 2 ц. пр., шк., 4 лвк., баз. по воскр., 2 ярм., паров. млиц.

47. Вол. Полково-Никитовская.

158. *Полковая Никитовка*, слб. б. г., при рч. Мерлѣ, дв. 331, ж. 1977; в. првл. (у. г. 15 в.); ц. пр., шк., приѣмн. покой съ апт., 2 лвк., 4 ярм. Въ 4 в.—свеклосахар. и винок. зз. съ паров. млиц., 2 ярм. Въ 9 в.—ст. ж. д. блочная.
159. *Городное*, слб. б. г., при рч. Мерлѣ, дв. 93, ж. 604; ц. пр., шк.
160. *Губаровка*, слб. б. г., дв. 219, ж. 1277; ц. пр.
161. *Гуты*, д. б. вл., дв. 103, ж. 602; ст. ж. д., 2 лвк., баз. по воскр.
162. *Козіевка*, слб. б. г., дв. 516, ж. 2739; ц. пр., шк., п. дв., лвк., баз. по воскр., 4 ярм.—Алексѣев., Троицк., Преображ. и Анно-Зачатіевская.
163. *Бручикъ*, с. б. вл., при рч. Мерлѣ, дв. 123, ж. 717; ц. пр., шк., винок. з.
164. *Павловка*, слб. б. г., при рч. Мерлѣ, дв. 163, ж. 989; ц. пр., п. дв.

48. Вол. Рандовская.

165. *Рандова*, д. б. вл., при рч. Колонтаевкѣ, дв. 44, ж. 273; в. првл. (у. г. 52 в.).

49. Вол. Рублевская.

166. *Рублевка*, слб. б. г., при рч. Мерлѣ, дв. 998, ж. 5086; в. првл. (у. г. 60 в.); 3 ц. пр., шк., апт., 18 лвк., баз. по воскр., ярм.—на 2 нед. Вел. п., въ Вознес., 15 авг. и 8 нояб.
167. *Бриадировка*, с. б. вл., при рч. Мерлѣ, дв. 56, ж. 354; ц. пр., сукнован.
168. *Демьяновка*, д. б. г., при рч. Мерлѣ, дв. 115, ж. 664.
169. *Лихачевка*, с. б. г., при рч. Мерлѣ, дв. 154, ж. 898; ц. пр.
170. *Солоницовка*, с. б. г., при рч. Мерлѣ, дв. 83, ж. 536.

50. Вол. Сѣвнянская.

171. *Спльное*, слб. б. г., при рч. Сѣвнянкѣ, дв. 582, ж. 3630; в. првл. (у. г. 10 в.); 2 ц. пр., шк., пчт. ст., 3 лвк., 3 баз., 4 ярм.
172. *Братеница*, с. б. вл., при рч. 2-й Братеницѣ, дв. 107, ж. 679; ц. пр., паров. млнц., винок. з.
173. *Блиновое*, д. б. вл., дв. 55, ж. 285; паров. млнц., кирпич. з.
174. *Малая Писаревка*, с. б. г., при рч. Ломавиной, дв. 277, ж. 1587; ц. пр., шк., 2 лвк., баз. по субб.
175. *Малыжина*, с. б. вл., при рч. Малыжинкѣ, дв. 56, ж. 360; ц. пр.

51. Вол. Тарасовская.

176. *Тарасовка*, с. б. г., при рч. Ворсклицѣ, дв. 289, ж. 1792; в. првл. (у. г. 40 в.); ц. пр., пчт. ст., ярм.

177. *Батанская*, д. б. г., при рч. Ворсклицѣ, дв. 133, ж. 907.
178. *Брамчанка*, д. б. г., при рч. Ворсклицѣ, дв. 128, ж. 843.
179. *Поповка* (Монастырь), слб. б. г., при рч. Ворсклицѣ, дв. 234, ж. 1356; ц. пр., ярм. троицкая.
180. *Солдатское*, с. б. г., при рч. Ворсклицѣ, дв. 209, ж. 1472; ц. пр.
181. *Станичное*, с. б. вл., при рч. Ворсклицѣ, дв. 52, ж. 303; ц. пр.

52. Вол. Хрущево-Никитовская.

182. *Хрущево-Никитовка* (М. Чернетчина), с. б. вл., при рч. Вильховаткѣ, дв. 230, ж. 966; в. првл. (у. г. 10 в.); ц. пр., шк., апт, пчт. ст., 2 лвк., баз. по воскр., 2 ярм., винок. з. Въ 4 в.—винок. и кирпич. зз. Въ 3 в.—лѣсопильня. Въ 12 в.—ст. ж. д. Максимовка.
183. *Шаровка*, с. б. вл., при рч. Мерчикѣ, дв. 153, ж. 942; ц. пр., шк., 3 лвк., 2 ярм.

IV. ВАЛКОВСКИЙ УѢЗДЪ.

53. Вол. Алексѣевская.

184. *Алексѣевка*, с. б. вл., дв. 195, ж. 1000; в. првл. (у. г. 24 в.); ц. пр., пчт. ст., 3 лвк., 2 ярм. Въ 2 в.—ст. ж. д. Водяная.
185. *Ново-Ивановка*, с. б. вл., при рч. Коломакѣ, дв. 92, ж. 329; ц. пр.

54. Вол. Валковская.

- (в. првл. въ г. Валкахъ. Въ 2 в.—кирпич. з.).
186. *Бараново*, д. б. г., дв. 58, ж. 343; шк.
187. *Бостевъ*, хут. б. г., дв. 121, ж. 785.
188. *Мезяковъ*, хут. б. г., дв. 86, ж. 509.
189. *Рубановка*, д. б. г., дв. 100, ж. 602.
190. *Старые Валки*, хут. б. г., дв. 81, ж. 525.

55. Вол. Гряковская.

191. *Гряковская*, д. б. вл., при рч. Орчикѣ, дв. 154, ж. 751; в. првл. (у. г. 35 в.).
192. *Балениковское* (Георгіевскъ), с. б. вл., дв. 40, ж. 253; ц. пр., ярм.

56. Вол. Знаменская.

193. *Знаменское*, с. б. вл., при рч. Иванахъ, дв. 253, ж. 1396; в. првл. (у. г. 15 в.); ц. пр., шк., ярм. 27 ноября.

57. Вол. Караванская.

194. *Караванское*, с. б. г., дв. 407, ж. 1995; в. првл. (у. г. 30 в.); ц. пр., шк., лвк., ярм. 8 сент.
195. *Станичное*, с. б. вл., дв. 47, ж. 230; ц. пр., 3 лвк., ярм. 24 июня.

58. Вол. Коломакская.

196. *Коломакъ*, слб. б. г., при рч. Коломакѣ, дв. 764, ж. 3775; в. првл. (у. г. 25 в.); 3 ц. пр., шк., 8 п. дв., 4 лвк., баз., ярм. Въ 6 в.—ст. ж. д.
197. *Сидоренкова*, слб. б. г., дв. 95, ж. 606; ц. пр., шк.

59. Вол. Люботинская.

198. *Люботинъ*, слб. б. вл. и г., при рч. Люботинкѣ, дв. 505, ж. 2507; в. првл. (у. г. 28 в.); ц. пр., шк., 3 п. дв., 6 лвк., баз., 2 ярм. Въ 4 в.—купальня минер. водъ. Въ 5 в.—ст. ж. д.

60. Вол. Минковская.

199. *Минковка*, слб. б. вл. и г., дв. 115, ж. 571; в. првл. (у. г. 10 в.); ц. пр., шк., 2 лвк., 3 ярм.
200. *Замостское*, д. б. г., дв. 110, ж. 546; шк.

61. Вол. Никольско-Камышевахская.

201. *Камышеваха* (Никольское), сц. б. вл., при рч. Камышевахѣ, дв. 291, ж. 1719; в. првл. (у. г. 25 в.); 2 лвк., винок. з.
202. *Михайловка*, с. б. вл., при рч. Орликѣ, дв. 64, ж. 354; ц. пр., кирпич. з.

62. Вол. Ново-Водолажская.

203. *Новая Водолаха*, слб. б. г., при рч. Водолажкѣ, дв. 1159, ж. 6767; в. првл. (у. г. 25 в.); 4 ц. пр., шк., бгд., пчт. ст., 3 п. дв., 4 лвк., 4 ярм.—Средопостенская, Вознес., Ильин., Михайлов., баз. по воскр.
204. *Жидовъ Рогъ* (Бѣлицкій), хут. б. г., дв. 127, ж. 621.
205. *Очеретное*, хут. б. г., дв. 238, ж. 1164.
206. *Просняное*, хут. б. г., дв. 149, ж. 728.

63. Вол. Новоселовская.

207. *Новое*, с. б. г., при рч. Водолажкѣ, дв. 440, ж. 2459; в. првл. (у. г. 28 в.); ц. пр., шк., 3 лвк.
208. *Бляжной*, хут. б. г., дв. 218, ж. 1218.

64. Вол. Огульчанская.

209. *Огульцы*, с. б. вл. и г., дв. 580, ж. 2760; в. првл. (у. г. 12 в.); ц. пр., шк., 4 лвк., баз. по воскр., 4 ярм. Въ 6 в.—фаанс. ф. Въ 5 в.—винок. з. съ паров. млнц. Въ 3 в.—ст. ж. д. Валъ,

210. *Ординка*, с. б. г., дв. 107, ж. 529; ц. пр., шк., 3 лвк.
211. *Черемушинов*, с. б. г., при рч. Черемушной, дв. 149, ж. 849; ц. пр., 2 лвк.

65. Вол. Перекопская.

212. *Перекопъ*, слб. б. г., при рч. Мжѣ, дв. 412, ж. 2115; в. првл. (у. г. 9 в.); ц. пр., шк., 2 лвк., 4 ярм. Въ 3 в.—ст. ж. д.
213. *Высокоголье* (Хмѣлевая), при рч. Коломакѣ, дв. 642, ж. 3009; ц. пр., шк., 2 лвк., 2 ярм.—17 мар. и 15 авг.
214. *Бояши*, слб. б. г., дв. 565, ж. 2604; ц. пр., шк., п. дв., 2 лвк.

66. Вол. Снѣжковская.

215. *Снѣжковъ*, слб. б. вл., дв. 373, ж. 1882; в. првл. (у. г. 10 в.); ц. пр., лвк., кирпич. з.
216. *Дорофеевка* (Бѣльцова), с. б. вл., дв. 62, ж. 217; ц. пр.
217. *Камтакузова*, д. б. вл., дв. 76, ж. 412; винокур. з.
218. *Левиталовка*, с. б. вл., дв. 103, ж. 552; ц. пр.

67. Вол. Старо-Водолажская.

219. *Старая Водолажа*, с. б. вл., при рч. Мжѣ, дв. 195, ж. 1089; в. првл. (у. г. 17 в.); ц. пр., шк., 2 лвк., ярм. 1 окт., кирпич. з. Въ 4 в.—свеклосахар. з.
220. *Карловка*, д. б. вл., при рч. Водолажкѣ, дв. 108, ж. 622.
221. *Ракитное*, с. б. вл., при рч. Мжѣ, дв. 185, ж. 988; ц. пр., 2 лвк., винокур. з.

68. Вол. Старо-Мерчанская.

222. *Старый Мерчикъ*, слб. б. вл., дв. 378, ж. 2252; в. првл. (у. г. 18 в.); монастырь, ц. пр., шк., 7 лвк., баз., ярм.
223. *Александровка*, с. б. вл., при рч. Мокромъ Мерчикѣ, дв. 111, ж. 670; ц. пр.
224. *Доброполье*, д. б. вл., дв. 92, ж. 569.
225. *Новый Мерчикъ*, с. б. вл., при рч. Мокромъ Мерчикѣ, дв. 257, ж. 1552; ц. пр., 2 лвк.

V. ВОЛЧАНСКІЙ УѢЗДЪ.

69. Вол. Бѣлоколодяжская.

226. *Бѣлый Колодезь*, слб. б. вл., дв. 250, ж. 1253; в. првл. (у. г. 15 в.); ц. пр., шк., блинц., 2 п. дв., 3 лвк., 5 ярм., кирпич. и свеклосахар. зав.
227. *Ново-Александровка* (Бѣлокипевка), д. б. вл., при рч. Хотомелькѣ, дв. 146, ж. 789; кирпич. з.
228. *Петропавловка*, слб. б. вл., дв. 114, ж. 698; ц. пр., шк., 3 ярм.
229. *Юрченковъ*, хут. б. вл., дв. 144, ж. 936; лвк.

70. Вол. Велико-Бурлуцкая.

230. *Великій Бурлукъ* (Нитоліевъ), слб. б. вл., при рч. Б. Бурлукъ, дв. 561, ж. 3520; в. првл. (у. г. 39 в.); ц. пр., шк., блинц., пчт. ст., 3 п. дв., 3 лвк., 6 ярм.
231. *Григорьевка*, д. б. вл., дв. 92, ж. 578.
232. *Малый Бурлуцкѣ*, д. б. вл., дв. 114, ж. 683.
233. *Николаевка*, слб. б. вл., дв. 96, ж. 468; ц. пр.
234. *Хатнее*, слб. б. вл., дв. 218, ж. 1339; 2 ц. пр., шк., бгд., лвк.

71. Вол. Волоховская.

235. *Волоховка*, слб. б. вл., при рч. Волчьей, дв. 150, ж. 807; в. првл. (у. г. 12 в.); ц. пр., шк., 2 лвк., ярм.—25 мар., 8 сент. и 8 нояб.
236. *Бочкова*, слб. б. г., при рч. Волчьей, дв. 200, ж. 1158; ц. пр.
237. *Васильевка*, слб. б. вл., при рч. Плотвѣ, дв. 118, ж. 773.
238. *Ефремовка*, слб. б. вл., при рч. Волчьей, дв. 253, ж. 1449; ц. пр., шк., п. дв., лвк., 2 ярм.—17 мар. и 26 сент.
239. *Захарьевка*, слб. б. вл., при рч. Плотвѣ, дв. 114, ж. 870.
240. *Ивановка* (Удобная), слб. б. вл., при рч. Плотвѣ, дв. 109, ж. 674; ц. пр., шк., 2 лвк., 2 ярм.—6 мар. и 6 окт.
241. *Малая Волчья* (Слободка), слб. б. г., при рч. Волчьей, дв. 187, ж. 1269; ц. пр., шк., лвк., ярм.—1 мар. и 29 июня.

72. Вол. Волчанская.

242. *Пески*, приг. слб. б. г., при рч. Волчьей, дв. 661, ж. 4282; в. првл.; ц. пр.
243. *Волчанскій*, хут. б. г., при рч. Волчьей, дв. 145, ж. 765; ц. пр.
Волости и важнѣйшія селенія Евр. Россіи., вып. I II.

73. Вол. Графско-Сельская.

244. *Графское Село*, с. б. вл., при р. Сѣверномъ Донцѣ, дв. 113, ж. 588; в. првл. (у. г. 9 в.); ц. пр., шк., 5 ярм., свеклосахар. и конскій зав.
245. *Пльмень* (Симоновка), хут. б. вл., при р. Сѣверномъ Донцѣ, дв. 217, ж. 1289; лвк., пар. млнц., винокур. з.
246. *Терновка*, слб. б. г., дв. 331, ж. 2295; ц. пр., шк., пчт. ст., 2 лвк.

74. Вол. Козинская.

247. *Козинка*, слб. б. г., дв. 273, ж. 2229; в. првл. (у. г. 55 в.); ц. пр., пчт. ст., 2 п. дв., лвк., 3 ярм.—на сырн. нед., вознес. и казанск. Въ 18 в.—кирнич. з.
248. *Амбарный*, хут. б. г., дв. 70, ж. 572.
249. *Ошибная*, слб. б. г., дв. 71, ж. 572.
250. *Рубный*, хут. б. г., дв. 61, ж. 473; ц. пр., п. дв., лвк., ярм.—1 окт.

75. Вол. Николаевская 1-я.

251. *Николаевка 1-я*, слб. б. вл., при рч. Волчьей, дв. 131, ж. 883; в. првл. (у. г. 30 в.); ц. пр., 2 п. дв., 4 лвк., баз., 6 ярм.—27 июня, 29 авг., 8 и 23 сент., 8 и 30 нояб.
252. *Бударная*, д. б. вл., при рч. Волчьей, дв. 83, ж. 535.
253. *Варваровка*, слб. б. вл., при рч. Волчьей, дв. 270, ж. 1660.
254. *Десяривый*, хут. б. вл., дв. 150, ж. 978.
255. *Землянка*, слб. б. вл., при рч. Волчьей, дв. 240, ж. 1439.
256. *Песчаный*, хут. б. вл., дв. 109, ж. 629.
257. *Рызниковъ*, хут. б. вл., дв. 83, ж. 555.

76. Вол. Николаевская 2-я.

258. *Николаевка 2-я*, слб. б. вл., дв. 320, ж. 1856; в. првл. (у. г. 30 в.); ц. пр., шк., пчт. ст., п. дв., 2 лвк., 2 ярм.—15 авг. и 1 окт.
259. *Гнилица 2-я*, слб. б. вл., при рч. Гнилицѣ, дв. 225, ж. 1336; ц. пр., лвк.
260. *Гнилица 1-я*, д. б. вл., при рч. Гнилицѣ, дв. 187, ж. 1235; лвк.

261. *Дмитровка*, д. б. вл., при рч. Хотомелькѣ, дв. 92, ж. 591; п. дв.
 262. *Котовка*, слб. б. вл., дв. 195, ж. 1117; ц. пр., шк., лвк.
 263. *Польная*, д. б. вл., дв. 101, ж. 691; шк., лвк.

77. Вол. Ново-Бурлуцкая.

264. *Ново-Бурлуцкое*, с. б. г., при рч. Сухомъ Бурлукѣ, дв. 533, ж. 3412; в. првл. (у. г. 60 в.); ц. пр., шк., 2 лвк., 3 ярм.—6 мар., 29 июня и 26 сент.
 265. *Василеньково*, с. б. г., при рч. Большомъ Бурлукѣ, дв. 342, ж. 2222; ц. пр., 2 лвк., 3 ярм.—28 мар., 30 авг. и 1 окт.
 266. *Великое*, с. б. г., дв. 220, ж. 1595; ц. пр., шк., 2 лвк.
 267. *Новый Бурлукъ*, слб. б. вл., при рч. Большомъ Бурлукѣ, дв. 60, ж. 353; ц. пр., 3 лвк.
 268. *Отрадное*, с. б. вл., при рч. Большомъ Бурлукѣ, дв. 72, ж. 494; ц. пр., 4 ярм.—9 мар., преполов., 4 июля и 23 нояб.
 269. *Юрченково*, с. б. г., при рч. Среднемъ Бурлукѣ, дв. 400, ж. 2891; ц. пр., шк., 4 лвк.

78. Вол. Ново-Вѣлгородская.

270. *Ново-Вѣлгородъ*, слб. б. г., при рч. Сѣв. Донцѣ, дв. 1377, ж. 6579; в. првл. (у. г. 53 в.); 3 ц. пр., шк., пчт. ст., приемный покой, тюрьма центр., 2 п. дв., 28 лвк., баз. по понед. и пятн., 5 ярм.
 271. *Артемовка*, с. б. г., при рч. Гнилицѣ, дв. 611, ж. 3703; ц. пр., шк., 2 лвк., ярм.
 272. *Базальтовка*, слб. б. г., при рч. Большомъ Бурлукѣ, дв. 357, ж. 2021; ц. пр., 3 лвк.
 273. *Ново-Александровскій*, хут. б. г., дв. 74, ж. 354; матв. д.
 274. *Пятицкое*, с. б. г., при рч. Бабкѣ, дв. 216, ж. 915; ц. пр., шк., лвк.

79. Вол. Ольховатская.

275. *Ольховатка* (Водяной), слб. б. г., дв. 389, ж. 3396; в. првл. (у. г. 45 в.); ц. пр., шк., 2 пчт. ст., 6 п. дв., 3 лвк., баз., 9 ярм.
 276. *Благодатная*, слб. б. вл., при рч. Плотвѣ, дв. 79, ж. 586; ц. пр., 3 ярм.—1 февр., 15 авг. и 23 ноября.

277. *Купинъ* (Катасоновъ), хут. б. г., дв. 76, ж. 639.
 278. *Черный*, хут. б. г., дв. 89, ж. 525.

80. Вол. Старо-Салтовская.

279. *Старый Салтовъ*, слб. б. вл., при р. Сѣв. Донцѣ, дв. 554, ж. 2771; в. првл. (у. г. 28 в.); ц. пр., шк., пчт. ст., 5 п. дв., 3 лвк., баз. по воскр., 5 ярм. Въ 3 в.—винокур. з. Въ 8 в.—свеклосахар. з. Въ 9 в.—кирич. з.
 280. *Верхний Салтовъ*, слб. б. г., при р. Сѣв. Донцѣ, дв. 402, ж. 2411; ц. пр., шк.
 281. *Пассековка* (Новое Спасское), слб. б. вл., при р. Сѣв. Донцѣ, дв. 102, ж. 541; ц. пр.
 282. *Писарева*, слб. б. вл., при р. Сѣв. Донцѣ, дв. 172, ж. 967; ц. пр.
 283. *Рубежная 1-я*, слб. б. вл., при р. Сѣв. Донцѣ, дв. 51, ж. 191; ц. пр., шк., 6 ярм., кожев. з.
 284. *Рубежная 2-я*, слб. б. г., при р. Сѣв. Донцѣ, дв. 47, ж. 539.

81. Вол. Хотомлянская.

285. *Хотомля*, слб. б. г., при р. Сѣв. Донцѣ, дв. 538, ж. 2703; в. првл. (у. г. 33 в.); 2 ц. пр., шк., блнц., пчт. ст., 3 п. дв., трктр., 6 лвк., баз., 8 ярм.
 286. *Большая Бабка*, слб. б. г., при рч. Бабкѣ, дв. 475, ж. 2380; ц. пр., шк., лвк.
 287. *Мартовка*, слб. б. г., при рч. Мартовой, дв. 556, ж. 2434; ц. пр., шк., п. дв., 4 лвк., 2 ярм.—8 сент. и 8 нояб.
 288. *Молодое*, с. б. г., дв. 185, ж. 1093; ц. пр., шк.
 289. *Песчаная*, слб. б. г., дв. 251, ж. 1446; ц. пр., шк.
 290. *Средний Бурлуцкъ*, хут. б. вл., дв. 2, ж. 20; ц. пр.

82. Вол. Шиповатская.

291. *Шиповатое*, слб. б. вл., дв. 350, ж. 2265; в. првл. (у. г. 55 в.); ц. пр., шк., пчт. ст., 2 лвк.
 292. *Никольская*, д. б. вл., дв. 125, ж. 824; 2 лвк.
 293. *Просянка*, с. б. вл., дв. 21, ж. 184; ц. пр.
 294. *Средний Бурлуцкъ* (Картавка), слб. б. вл., при рч. Бурлукѣ, дв. 56, ж. 255; ц. пр., п. дв., лвк.

VI. ЗМІЕВСКІЙ УЋЗДЪ.

83. Вол. Алексѣевская.

295. *Алексѣевская* (Алексѣевская Крѣпость), слб. б. г., при рч. Берекѣ, дв. 526, ж. 3924; в. првл. (у. г. 35 в.); 2 ц. пр., шк., 3 лвк., баз., ярм.
 296. *Верхний Бишинъ*, слб. б. г., при рч. Мочакахъ, дв. 589, ж. 3806; ц. пр., лвк.

84. Вол. Березкая.

297. *Берека* (Верхо-Берека), слб. б. г., при рч. Берекѣ, дв. 903, ж. 6612; в. првл. (у. г. 30 в.); 2 ц. пр., 2 шк., 4 лвк.
 298. *Ефремовка* (Тройчата), с. б. г., дв. 219, ж. 1378; ц. пр., 2 лвк.

85. Вол. Борчанская.

299. *Борки*, слб. б. вл., при рч. Джутѣ, дв. 273, ж. 1628; в. првл. (у. г. 25 в.); ц. пр., шк., 3 лвк. Въ 3 в.—ст. ж. д.

86. Вол. Бурлуцкая.

300. *Мостовая* (Гашиновка), д. б. вл., при рч. Бурлукѣ, в. првл. (у. г. 65 в.); лвк., 2 п. дв.
 301. *Богодаровка*, слб. б. вл., при рч. Ср. Балаклейкѣ, дв. 19, ж. 162; ц. пр., 3 ярм.
 302. *Ивановка* (Буцковка), слб. б. вл., при рч. Гусинкѣ, дв. 49, ж. 502; ц. пр.
 303. *Петрополье* (Костомаровка), д. б. вл., при рч. Ср. Балаклейкѣ, дв. 101, ж. 521.
 304. *Семеновка* (Балдиновка), с. б. вл., при рч. Ср. Балаклейкѣ, дв. 26, ж. 248; ц. пр., чсвн., 4 ярм.

87. Вол. Введенская.

305. *Введенское*, с. б. г., при рч. Удахъ, дв. 279, ж. 1567; в. првл. (у. г. 12 в.); ц. пр., шк.
 306. *Зеленый Колодезь*, с. б. вл. и г., при рч. Рогани, дв. 34, ж. 296; ц. пр., лвк., п. дв.

307. *Терновое*, с. б. г., при рч. Удахъ и Рогани, дв. 203, ж. 950; ц. пр.

88. Вол. Волохоярская.

308. *Волохов Яр*, с. б. г., при рч. Ср. Балаклейкѣ, дв. 544, ж. 3413; в. првл. (у. г. 60 в.); ц. пр., шк., пчт. ст., 5 п. дв., 5 лвк.

309. *Бригадировка*, с. б. г., при рч. Волоской Балаклейкѣ, дв. 464, ж. 2593; ц. пр., шк., 3 п. дв., 2 лвк., 3 ярм.

310. *Яковенково*, с. б. г., при рч. Ср. Балаклейкѣ, дв. 259, ж. 1715; ц. пр., шк., лвк.

89. Вол. Гуляйпольская.

311. *Гуляйполе* (Коски), с. б. вл., дв. 184, ж. 1240; в. првл. (у. г. 25 в.); 2 ц. пр., шк., лвк.

312. *Безпаловка*, д. б. вл., при рч. Ольшанкѣ, дв. 32, ж. 170; чсви.

90. Вол. Замостянская.

313. *Замостье*, с. б. г., при рч. Мжѣ, дв. 237, ж. 1260; в. првл. (у. г. 1 в.); ц. пр., шк., п. дв., 2 лвк.

314. *Боровое*, с. б. г., при рч. Удахъ, дв. 240, ж. 1052; ц. пр.

315. *Водлиное*, с. б. вл., при рч. Удахъ, дв. 16, ж. 83; ц. пр.

316. *Высочиновка*, с. б. вл., при рч. Мжѣ, дв. 54, ж. 332; ц. пр., ярм.—25 мар.

317. *Зидьки*, с. б. г., при р. Сѣв. Донцѣ, дв. 216, ж. 1095; ц. пр., 3 лвк.

318. *Константиновка*, с. б. вл., дв. 212, ж. 1101; ц. пр.

319. *Пески*, д. б. г., при рч. Сѣв. Донцѣ и Мжѣ, дв. 62, ж. 229; 2 лвк.

320. *Чемужовка*, д. б. г., при рч. Мжѣ, дв. 156, ж. 831.

91. Вол. Зароженская.

321. *Зароженая*, с. б. г., при рч. Тетлежкѣ, дв. 582, ж. 2659; в. првл. (у. г. 40 в.); ц. пр., 3 лвк.

322. *Тетлега*, с. б. г., при рч. Тетлежкѣ, дв. 290, ж. 1325; ц. пр., лвк.

92. Вол. Зміевская.

323. *Зидолецкій* (Костиковскій, Бѣлоноговка), хут. б. г., при р. Сѣв. Донцѣ, дв. 182, ж. 1608; в. првл. (у. г. 3 в.).

324. *Зайцевъ*, хут. б. г., дв. 26, ж. 510.

325. *Соколовъ*, слб. б. г., при рч. Мжѣ, дв. 361, ж. 2427; 2 ц. пр., 3 лвк.

93. Вол. Коробчанская.

326. *Коробочкино*, с. б. г., дв. 425, ж. 2456; в. првл. (у. г. 25 в.); ц. пр., бгд., 6 лвк., ярм.

327. *Граково*, с. б. г., при рч. Гнилицѣ, дв. 209, ж. 1097; ц. пр., шк., пчт. ст.

328. *Малинова* (Хуторъ Лѣсовицкій), с. б. г., дв. 733, ж. 3551; ц. пр., шк., 4 лвк., 4 ярм.

329. *Мостаново*, с. б. г., при рч. Верхней Балаклейкѣ, дв. 419, ж. 2404; ц. пр.

94. Вол. Лебяженская.

330. *Лебяжье* (Анновка), с. б. вл., при р. Сѣв. Донцѣ, дв. 372, ж. 2133; в. првл. (у. г. 45 в.); ц. пр., шк., 5 лвк., пар. млиц., винокур. з.

331. *Масловка* (Богородицкое), с. б. вл., при р. Сѣв. Донцѣ, дв. 218, ж. 739; ц. пр., шк.

332. *Таланка*, д. б. вл., при р. Сѣв. Донцѣ, дв. 78, ж. 472; кирпич. з.

95. Вол. Лиманская.

333. *Лиманъ*, слб. б. г., при оз. Большомъ Лиманѣ, дв. 702, ж. 3407; в. првл. (у. г. 12 в.); 2 ц. пр., шк., приѣмный покой, бгд., пчт. ст., 6 лвк., баз., 4 ярм.—проводская, 1 июля, 1 окт. и 1 нояб.

334. *Гесвка* (Бурлей-Геевка), с. б. вл., при р. Сѣв. Донцѣ, дв. 102, ж. 457; ц. пр., лвк., 3 ярм.—1 мар., 14 сент. и 21 нояб., винокур. з.

335. *Ниженерускій Вишкино*, при р. Сѣв. Донцѣ, дв. 148, ж. 940; ц. пр., лвк.

336. *Черкасскій Вишкино*, с. б. г., при р. Сѣв. Донцѣ, дв. 296, ж. 826; ц. пр., шк., 3 лвк., 3 ярм.—1 янв., тронцк. и 15 авг.

96. Вол. Николаевская.

337. *Ново-Николаевка* (Чичиринка), д. б. вл., при рч. Берекѣ, дв. 57, ж. 306; в. првл. (у. г. 22 в.). Въ 2 в.—ст. ж. д. Алексѣевка.

338. *Булацеловка*, с. б. вл., при рч. Берекѣ, дв. 20, ж. 78; ц. пр.

339. *Сиваша*, д. б. вл., дв. 151, ж. 861.

97. Вол. Нижне-Орельская.

340. *Нижняя Орель* (Лиговка), с. б. вл., при рч. Орелѣ, дв. 416, ж. 2336; в. првл. (у. г. 70 в.); ц. пр., 4 лвк., ярм.

341. *Орель* (Магузовка), при рч. Орелѣ, дв. 320, ж. 1750; ц. пр., 2 лвк.

98. Вол. Ново-Андреевская.

342. *Ново-Андреевка* (Шелудковка), слб. б. г., дв. 564, ж. 3181; в. првл. (у. г. 18 в.); ц. пр., шк., 5 лвк.

343. *Генлевка* (Ново-Андреевка), с. б. г., при рч. Гнилицѣ, дв. 576, ж. 3183; ц. пр., шк., 3 лвк.

344. *Гнилица* (Ново-Ивановка), с. б. вл., при рч. Гнилицѣ, дв. 184, ж. 880; ц. пр., 2 ярм.

345. *Мохначъ*, с. б. г., при рч. Сѣв. Донцѣ, дв. 186, ж. 730; ц. пр., лвк.

346. *Скрыпаево*, с. б. г., при рч. Гнилицѣ, дв. 513, ж. 2888; ц. пр., шк., 3 лвк., 2 ярм.

99. Вол. Ново-Борисоглѣбская.

347. *Ново-Борисоглѣбскъ* (Андреевка), с. б. г., при р. Сѣв. Донцѣ, дв. 1208, ж. 6160; в. првл. (у. г. 25 в.); 2 ц. пр., шк., бгд., 2 п. дв., 13 лвк., баз., 5 ярм.—25 мар., 9 мая, 20 июля, 8 сент. и 26 окт. Въ 7 в.—винокур. з. Въ 5 в.—свеклосахар. и кирпич. зав.

348. *Волмій Яр*, с. б. г., при рч. Балаклейкѣ, дв. 180, ж. 1039; ц. пр., лвк.

349. *Копанка* (Новоселовка), д. б. вл., при р. Сѣв. Донцѣ, дв. 29, ж. 169; винокур. з.

350. *Мало-Ивановка*, д. б. вл., при рч. Балаклейкѣ, дв. 59, ж. 322; пар. млиц.

351. *Пришибъ*, с. б. вл., при рч. Балаклейкѣ, дв. 113, ж. 554; ц. пр., лвк.

100. Вол. Ново-Серпуховская.

352. *Ново-Серпуховъ* (Балаклея), с. б. г., при рч. Балаклеякъ; дв. 835, ж. 3112; в. првл. (у. г. 44 в.); 2 ц. пр., шк., 2 п. дв., 29 лвк., 2 баз. по понед. и пятн., 5 ярм.—вербн., троиц., 1 авг., 25 сент. и 6 дек.
353. *Ворцеево*, с. б. г., при рч. Волоской Балаклеякъ, дв. 454, ж. 2676; ц. пр., лвк.
354. *Вербовка*, с. б. г., при рч. Балаклеякъ, дв. 298, ж. 1634; ц. пр.
355. *Ласери*, с. б. г., при рч. Балаклеякъ, дв. 375, ж. 1877; ц. пр.

101. Вол. Отрадовская.

356. *Отрадно*, с. б. вл., при рч. Берекъ, дв. 42, ж. 225; в. првл. (у. г. 50 в.); ц. пр., шк.

102. Вол. Охочанская.

357. *Охочее*, с. б. г., при рч. Берестовой, дв. 670, ж. 4539; в. првл. (у. г. 22 в.); ц. пр., шк., 3 лвк., 2 ярм.—на 5 нед. велик. поста и троиц.
358. *Лышеска*, с. б. г., при рч. Берестовой, дв. 455, ж. 3034; ц. пр., шк., 2 лвк., кирпич. з.

103. Вол. Попельнянская.

359. *Доброполь* (Терново), д. б. вл., при рч. Пепельной, дв. 45, ж. 323; в. првл. (у. г. 65 в.); шк., лвк. Въ 9 в.—пар. млнц.
360. *Черкашенка* (Тимченкова), с. б. вл., при рч. Пепельной, дв. 19, ж. 94; ц. пр.

104. Вол. Преображенская.

361. *Преображенское* (Кабаначи), с. б. г., дв. 224, ж. 989; в. првл. (у. г. 47 в.); ц. пр., шк., 4 лвк., 4 ярм.

105. Вол. Тарановская.

362. *Тарановка*, слб. б. г., дв. 952, ж. 5347; в. првл. (у. г. 15 в.); ц. пр., шк., 11 лвк., баз. по понед., 4 ярм.—30 янв., 23 апр., 12 июня и 29 авг. Въ 3 в.—ст. ж. д.
363. *Гомольша*, с. б. г., при рч. Гомольшѣ, дв. 156, ж. 873; ц. пр., 2 лвк.
364. *Дудковка*, с. б. г., при рч. Ольшанкѣ, дв. 109, ж. 597; ц. пр.

106. Вол. Чугуевская.

365. *Гнилицкй*, хут. б. г., при рч. Гнилицѣ, дв. 72, ж. 610; в. првл. (у. г. 32 в.).
366. *Каменная Яруа*, слб. б. г., дв. 375, ж. 1983; ц. пр., шк., лвк.
367. *Кочетокъ*, с. б. г., при р. Сѣв. Донцѣ, дв. 177, ж. 785; ц. пр., шк.
368. *Ново-Покровское*, с. б. г., при рч. Удахъ, дв. 260, ж. 1513; ц. пр.
369. *Старо-Покровское*, с. б. г., при рч. Удахъ, дв. 125, ж. 971; ц. пр.

107. Вол. Шебелинская.

370. *Шебелинка*, слб. б. г., при рч. Шебелинкѣ, дв. 542, ж. 3445; в. првл. (у. г. 25 в.); ц. пр., шк., лвк. Въ 7 в.—известк. з.
371. *Астевка*, с. б. г., дв. 160, ж. 1160; ц. пр.
372. *Глазуновка*, с. б. г., дв. 129, ж. 896; ц. пр.
373. *Лозовенька*, слб. б. г., при рч. Лозовой, дв. 419, ж. 2760; ц. пр., 4 лвк.
374. *Михайловская*, слб. б. г., при ррч. Киселѣ и Берекѣ, дв. 298, ж. 1874; ц. пр., шк., 2 лвк.
375. *Мльован*, слб. б. г., при рч. Мльовой, дв. 384, ж. 1575; ц. пр., лвк.

ВП. ИЗЮМСКІЙ УѢЗДЪ.

108. Вол. Александровская.

376. *Александровка* (Бахметьевка), с. б. вл., при рч. Самарѣ, дв. 102, ж. 491; в. пр. вл. (у. г. 65 в.); 2 лвк., 3 ярм.—9 мар., 9 мая и 30 авг.
377. *Софиевка*, д. б. вл., при рч. Самарѣ, дв. 109, ж. 509.

109. Вол. Алисовская.

378. *Алисовка*, с. б. вл., при рч. Маячкѣ, дв. 45, ж. 260; в. првл. (у. г. 50 в.); ц. пр.
379. *Сергеевка*, с. б. вл., при р. Бычкѣ, дв. 102, ж. 566; ц. пр., лвк.
389. *Шабельково* (Прокоповка, Маячка), с. б. вл., при рч. Маячкѣ, дв. 121, ж. 753; ц. пр., лвк.

110. Вол. Барабашевская.

381. *Барабашевка* (Савинова), с. б. вл., дв. 55, ж. 267; в. првл. (у. г. 20 в.); ц. пр.
382. *Андреевка* (Вѣйковка), д. б. вл., дв. 54, ж. 347; винокур. зав.

111. Вол. Барвенковская.

383. *Барвенкова*, слб. б. г., при рч. Лукновахѣ, дв. 1096, ж. 6999; в. првл. (у. г. 45 в.); ц. пр., шк., ст. ж. д., пчт. отд., 10 лвк., 3 п. дв., баз. по воскр., 4 ярм., паров. млнц., 2 слесарн. мастер.

112. Вол. Богородичанская.

384. *Богородичное*, с. б. вл., при р. Сѣв. Донцѣ, дв. 354, ж. 2781; в. првл. (у. г. 30 в.); ц. пр., 3 лвк., баз. по четв., 2 ярм. Въ 3 в.—монастырь съ 6 ц. пр., 2 лвк. и блнн. Въ 2 в.—ц. пр., 4 кирпич. з. Въ 5 в.—чсвн., шк. Въ 5 в.—ц. пр. Въ 7 в.—лѣсопильн. зав.
385. *Банное*, с. б. вл., при р. Сѣв. Донцѣ, дв. 92, ж. 407; ц. пр., лвк., ярм. 1 окт.
386. *Голая Долина*, с. б. вл., дв. 135, ж. 676; ц. пр., пчт. ст., п. дв., лвк.
387. *Татьяновка*, д. б. вл., при р. Сѣв. Донцѣ, дв. 96, ж. 424; лвк.

113. Вол. Богуславская.

388. *Богуславская* (Лысая Гора), слб. б. вл., при р. Сѣв. Донцѣ, дв. 183, ж. 805; в. првл. (у. г. 15 в.); ц. пр., шк., п. дв.
389. *Глинская*, д. б. вл., дв. 77, ж. 699; конскій з.
390. *Ивановка*, слб. б. вл., при р. Сѣв. Донцѣ, дв. 85, ж. 455; ц. пр., лвк.

114. Бугаевская.

391. *Бугаевка*, слб. б. вл., при рч. Сухомъ Изюмцѣ, дв. 318,

- ж. 1920; в. првл. (у. г. 35 в.); ц. пр., шк., пчт. ст., п. дв., 2 лvk., 2 ярм.—25 мар. и 26 сент.
392. *Боголюбовка*, д. б. вл., при рч. Сух. Изюмцѣ, дв. 90, ж. 649.
393. *Фероовка*, д. б. вл., дв. 133, ж. 815.
394. *Чистоводовка*, д. б. вл., при рч. Сух. Изюмцѣ, дв. 200, ж. 1187; шк.
- 115. Бѣлянская 1-я.**
393. *Бѣлянское*, с. б. вл., при рч. Кривомъ Торцѣ, дв. 88, ж. 427; в. првл. (у. г. 60 в.); ц. пр., лvk., ярм.—17 мар. Въ 1 в.—ст. ж. д. Краматорская.
- 116. Бѣлянская 2-я.**
396. *Бѣлянская*, слб. б. вл., при рч. Бѣлянской, дв. 216, ж. 1136; в. првл. (у. г. 55 в.); ц. пр., винокур. з.
- 117. Вол. Велико-Камышевацкая.**
397. *Великая Камышевацка*, слб. б. г., при рч. Камышевахѣ, дв. 672, ж. 4521; в. првл. (у. г. 25 в.); ц. пр., шк., лvk., баз. по воскр., 4 ярм.
398. *Грушевацка*, слб. б. г., при рч. Берекѣ, дв. 405, ж. 3705; ц. пр., шк., 2 лvk.
- 118. Вол. Гавриловская.**
399. *Гавриловка*, с. б. вл., при рч. Домахѣ, дв. 75, ж. 373; в. првл. (у. г. 60 в.); ц. пр., ст. ж. д.
400. *Богодаровка*, с. б. вл., при рч. Лукновахѣ, дв. 89, ж. 607; ц. пр., лvk., 3 ярм.—проводская, 1 авг. и 1 окт.
- 119. Вол. Гусаровская.**
401. *Гусаровка*, слб. б. г., при рч. Чепели, дв. 358, ж. 1017; в. првл. (у. г. 40 в.); ц. пр., шк., 3 лvk.
402. *Волобуевка*, с. б. г., при рч. Чепели, дв. 152, ж. 907; ц. пр., лvk.
403. *Шевелевка*, слб. б. г., при рч. Чепели, дв. 170, ж. 1318; ц. пр., шк., лvk.
- 120. Вол. Даниловская.**
404. *Даниловка* (Антоновка), с. б. вл., при рч. Сух. Торцѣ, дв. 45, ж. 124; в. првл. (у. г. 50 в.); ц. пр., паров. млиц., винокур. з.
405. *Семеновка* (Александровка), с. б. вл., при рч. Сух. Торцѣ, дв. 175, ж. 723; ц. пр., лvk., 3 ярм.—10 мар., троиц. и 1 сент.
- 121. Вол. Должанская.**
406. *Доленское*, слб. б. г., дв. 441, ж. 2422; в. првл. (у. г. 18 в.); ц. пр., шк., ярм.—9 мая.
407. *Малая Камышевацка*, слб. б. г., дв. 330, ж. 1574; ц. пр., шк.
- 122. Вол. Знаменская.**
408. *Знаменское* (Анновка), с. б. вл., при ррч. Торцѣ и Черкасѣ, дв. 210, ж. 1380; в. првл. (у. г. 40 в.); ц. пр., шк., 2 ярм.
409. *Троицкая*, д. б. вл., при рч. Торцѣ, дв. 164, ж. 1137.
- 123. Вол. Золотоколодяжская.**
410. *Золотой Колодезь* (Левшинъ, Грязной), с. б. вл., дв. 77, ж. 503; в. првл. (у. г. 90 в.); 2 лvk., п. дв., 2 ярм.—въ нед. мирносицѣ и 20 сент.
411. *Ново-Райское* (Хлоповка), слб. б. вл., при рч. Торцѣ, дв. 71, ж. 477; ц. пр.
- 124. Вол. Изюмская.**
- (в. првл. въ г. Изюмѣ. Въ 2 в.—пивовар. зав. Въ 4 в.—салотоп. зав. Въ 18 в.—винокур. зав.).
412. *Бригадировка*, хут. б. г., при рч. Изюмцѣ, дв. 96, ж. 1062.
413. *Гончаровка*, с. б. г., дв. 133, ж. 1572; ц. пр.
414. *Заводы*, слб. б. г., при р. Сѣв. Донцѣ, дв. 56, ж. 347; ц. пр.
415. *Пески*, с. б. г., дв. 86, ж. 952.
416. *Поповка*, с. б. г., дв. 173, ж. 1915; ц. пр.
417. *Спываковка*, слб. б. г., при р. Сѣв. Донцѣ, дв. 156, ж. 965; ц. пр., шк.
- 125. Вол. Корульская.**
418. *Корулька*, с. б. вл., при рч. Корулькѣ, дв. 192, ж. 1173; в. првл. (у. г. 25 в.); ц. пр., шк., винокур. з.
419. *Пашково* (Богородаевское, Дмитровка), с. б. вл., при рч. Корулькѣ, дв. 50, ж. 310; ц. пр.
- 126. Вол. Крючьевская.**
420. *Крючки*, слб. б. г., дв. 145, ж. 839; в. првл. (у. г. 36 в.); ц. пр., шк., 3 п. дв., 2 лvk., ярм.—троицк.
421. *Вышнева*, д. б. г., дв. 144, ж. 822.
422. *Пурова*, д. б. г., дв. 123, ж. 839.
423. *Теплянка*, д. б. вл., дв. 50, ж. 342; пчт. ст.
- 127. Вол. Кунянская.**
424. *Кунье*, с. б. вл., при рч. Куньѣ, дв. 466, ж. 2745; в. првл. (у. г. 25 в.); ц. пр., шк., 2 лvk. Въ 9 в.—винокур. з.
- 128. Вол. Мечебилловская.**
425. *Мечебиллова*, слб. б. г., при рч. Бритаѣ, дв. 198, ж. 1152; в. првл. (у. г. 50 в.); ц. пр., 2 лvk., 2 ярм.
426. *Дмитровка* (Дмитриевка), с. б. вл., при рч. Берекѣ, дв. 35, ж. 303; ц. пр., 2 лvk.
427. *Билжій Лиманъ*, с. б. вл., при рч. Берекѣ, дв. 134, ж. 586; ц. пр., лvk.
428. *Семеновка*, д. б. г., при рч. Бритаѣ, д. 172, ж. 1087.
- 129. Вол. Михайловская.**
429. *Михайловка* (Яблочкино), с. б. вл., при рч. Маячкѣ, дв. 98, ж. 471; в. првл. (у. г. 50 в.); ц. пр.
- 130. Вол. Некремѣнская.**
430. *Некремѣнное*, с. б. вл., при рч. Бычкѣ, дв. 120, ж. 600; в. првл. (у. г. 40 в.); ц. пр.
- 131. Вол. Никольская.**
431. *Никольское*, с. б. вл., при рч. Голой Долинѣ, дв. 129, ж. 761; в. првл. (у. г. 33 в.); ц. пр., лvk.
- 132. Вол. Новопаоловская.**
432. *Васильевка* (Науменкова), д. б. вл., при рч. Бычкѣ, дв. 39, ж. 176; в. првл. (у. г. 35 в.).
433. *Надеждовка*, с. б. вл., при рч. Торцѣ, дв. 48, ж. 266; ц. пр.
434. *Ново-Павловка*, с. б. вл., при рч. Торцѣ, дв. 37, ж. 243; ц. пр.

133. Вол. Новоселовская.

435. *Новоселовка*, слб. б. вл., при рч. Нетриусь, дв. 483, ж. 2348; в. првл. (у. г. 37 в.); ц. пр., шк., пчт. ст., 2 лвк., баз. по суббот., ярм.
436. *Средній*, хут. б. вл., при рч. Нетриусь, дв. 123, ж. 748.

134. Вол. Петровская.

437. *Петровская*, слб. б. г., при рч. Мокр. Беречкь, дв. 500, ж. 3093; в. првл. (у. г. 22 в.); ц. пр., шк., 6 лвк., баз., 4 ярм.—2 февр., 9 мая, 6 авг. и 8 нояб.
438. *Валенкино*, с. б. г., дв. 205, ж. 1009; ц. пр., шк., лвк.
439. *Веревкина*, слб. б. г., при р. Сьв. Донць, дв. 243, ж. 1164; ц. пр., шк.
440. *Протопопова*, слб. б. г., при р. Сьв. Донць, дв. 380, ж. 1960; ц. пр., шк., 2 лвк.

135. Вол. Поповская.

441. *Поповка*, слб. б. г., при рч. Жеребць, дв. 520, ж. 3349; в. првл. (у. г. 60 в.); ц. пр., шк., пчт. ст., 2 п. дв., 12 лвк., баз. по воскр., 2 ярм. Въ 3 в.—винокур. з.
442. *Дрбышева*, слб. б. г., дв. 497, ж. 2873; ц. пр., шк., 3 лвк.
443. *Лимань*, слб. б. г., при оз. Лимань, дв. 587, ж. 3503; ц. пр., шк., 2 п. дв., 2 лвк., 2 ярм.

136. Вол. Прелестенская.

444. *Прелестное* (Бантышева), с. б. вл., при рч. Сух. Торць, дв. 156, ж. 1185; в. првл. (у. г. 38 в.); ц. пр., шк. Въ 2 в.—ст. ж. д.
445. *Приволье*, с. б. вл., при рч. Торць, дв. 180, ж. 1114; ц. пр., 3 ярм.

137. Вол. Рай-Александровская.

446. *Рай-Александровка*, с. б. г., при рч. Сухой, дв. 230, ж. 1805; в. првл. (у. г. 63 в.), ц. пр., чсви., шк., 3 ярм.
447. *Никифоровка* (Макагоновка), с. б. вл., при рч. Васюковкь, дв. 124, ж. 707; ц. пр., 2 лвк.
448. *Николаевка*, с. б. г., дв. 250, ж. 1466; ц. пр., шк.
449. *Пискуновка*, хут. б. г., при р. Сьв. Донць, дв. 110, ж. 692.
450. *Рай-Городокъ*, с. б. г., при рч. Торць, дв. 389, ж. 2061; ц. пр., шк., лвк.

138. Вол. Савинская.

451. *Савинцы*, слб. б. г., при р. Сьв. Донць, дв. 698, ж. 3200; в. првл. (у. г. 33 в.); 2 ц. пр., шк., пчт. ст., 2 п. дв., 8 лвк., баз. по воскр., 3 ярм.
452. *Долялевскій*, хут. б. г., при р. Сьв. Донць, дв. 181, ж. 979.
453. *Залиманье*, с. б. г., при оз. Лимань и р. Сьв. Донць, дв. 267, ж. 1232; ц. пр., 2 ярм.
454. *Лесковка*, с. б. г., при р. Сьв. Донць, дв. 206, ж. 1195; ц. пр., пчт. ст., лвк.
455. *Морозовка*, хут. б. г., при рч. Темлянкь, дв. 122, ж. 685.

139. Вол. Селимовская.

456. *Селимовка* (Шахово), с. б. вл., при рч. Бахмуть и Сухой, дв. 198, ж. 1030; в. првл. (у. г. 75 в.); ц. пр., шк., лвк., 2 ярм.—1 окт. и 9 мар.

140. Вол. Славянская.

- (в. првл. въ зашт. г. Славянскь. Въ 8 в.—ц. пр. Въ 3 в.—ст. ж. д. Славянская).
457. *Маяки*, слб. б. г., при р. Сьв. Донць, дв. 446, ж. 2262; 2 ц. пр., 2 лвк.

141. Вол. Стратилатовская.

458. *Стратилатовка*, слб. б. вл., при р. Сьв. Донць, дв. 463, ж. 3070; в. првл. (у. г. 7 в.); ц. пр., пчт. ст., лвк., 2 п. дв.
459. *Ивановское* (Тихоцкое), с. б. вл., дв. 39, ж. 276; ц. пр.

142. Вол. Студенецкая.

460. *Студенокъ*, слб. б. вл., при р. Сьв. Донць, дв. 196, ж. 1089; в. првл. (у. г. 25 в.); ц. пр., шк., 2 лвк., баз. по пятн. Въ 7 в.—кирнич. з. Въ 8 в.—2 лѣсопильн. и смолокур. з.
461. *Яровая*, д. б. вл., дв. 156, ж. 761.

143. Вол. Чепельская.

462. *Чепель*, с. б. вл., при рч. Чепель, дв. 175, ж. 1058; в. првл. (у. г. 30 в.); ц. пр., шк., 2 лвк., 2 ярм.
463. *Ольховый Рогъ* (Щуровка), с. б. вл., при р. Сьв. Донць, дв. 114, ж. 425; ц. пр.

144. Вол. Черкаская.

464. *Черкаское*, д. б. г., при рч. Торць, дв. 150, ж. 851; в. првл. (у. г. 40 в.); лвк.
465. *Быласовка*, слб. б. г., при рч. Торць, дв. 369, ж. 2301; ц. пр.
466. *Христище*, с. б. г., при рч. Голой Долинь, дв. 266, ж. 1751; ц. пр.

145. Вол. Цареборисовская.

467. *Цареборисовка*, слб. б. г., при р. Осколь, дв. 616, ж. 3450; в. првл. (у. г. 12 в.); 2 ц. пр., шк., пчт. ст., 3 лвк., баз. по воскр. Въ 10 в.—паров. млнц. Въ 7 в.—винокур. з.
468. *Капитольскъ* (Капитольское), с. б. вл., дв. 59, ж. 332; ц. пр., кирпичн. з.
469. *Комаровка*, слб. б. вл., при р. Осколь, дв. 86, ж. 551; ц. пр.

146. Вол. Шандриголовская.

470. *Шандригорова*, слб. б. г., при рч. Нетриусь, дв. 349, ж. 1077; в. првл. (у. г. 3 в.); ц. пр., шк., пчт. ст., 7 лвк., 2 п. дв., баз. по воскр., 4 ярм., 3 кожев. з.
471. *Рубцова*, слб. б. г., при р. Осколь, дв. 184, ж. 1026; ц. пр., шк., лвк., ярм.
472. *Хлепантуровка* (Лозовая), д. б. г., при р. Осколь, дв. 183, ж. 1020.

147. Вол. Щуровская.

473. *Щурово*, с. б. вл., при р. Сьв. Донць, дв. 110, ж. 639, в. првл. (у. г. 50 в.), ц. пр. Въ 7 в.—салотоп. з.

148. Вол. Ямпольская.

474. *Ямполь*, слб. б. г., при оз. Поднесочномъ, дв. 366, ж. 2322; в. првл. (у. г. 65 в.); ц. пр., 2 лвк., 4 ярм.
475. *Закотное*, д. б. г., при р. Сьв. Донць, дв. 141, ж. 813.
476. *Кривая Лука*, слб. б. г., при р. Сьв. Донць, дв. 269, ж. 1644; ц. пр.

VIII. КУПЯНСКІЙ УѢЗДЪ.

149. Вол. Гороховатская.

477. *Гороховатка*, слб. б. г., при р. Осколѣ, дв. 455, ж. 3292; в. првл. (у. г. 47 в.); ц. пр., шк., бгд., пчт. ст., 5 лвк., 4 ярм.
478. *Боровая*, слб. б. г., при рч. Боровой, дв. 379, ж. 4239; ц. пр., шк., 4 лвк., баз. по воскр., 4 ярм.
479. *Боровой* (Пустынка), хут. б. г., при рч. Боровой, дв. 77, ж. 501.
480. *Калиновка* (Николаевка), слб. б. вл., при рч. Гороховаткѣ, дв. 150, ж. 946; лвк.
481. *Шейковка* (Котовъ), хут. б. г., при рч. Боровой, дв. 107, ж. 743.

150. Вол. Гусинская.

482. *Гусинка*, слб. б. вл., при рч. Гусинкѣ, дв. 210, ж. 788; в. првл. (у. г. 18 в.); 2 ц. пр., шк., пчт. ст., 4 п. дв., 3 лвк., 3 ярм.—17 мар., 23 апр. и 14 сент.
483. *Богородичная* (Лозовая, Кантемировка), д. б. вл., дв. 130, ж. 786; чсвн.

151. Вол. Двурѣчанская.

484. *Двурѣчаная*, слб. б. г., при р. Осколѣ и рч. Двурѣчной, дв. 397, ж. 5186; в. првл. (у. г. 20 в.); ц. пр., шк., бгд., пчт. ст., 2 п. дв., 4 лвк., баз. по воскр., 5 ярм.—новогод., постовая, троицк., успенск. и покров.
485. *Кутьковка*, хут. б. г., при рч. Двурѣчной, дв. 127, ж. 699.
486. *Манашинова*, слб. б. вл., дв. 77, ж. 425; ц. пр., лвк.
487. *Ново-Млинская*, слб. б. вл., при р. Осколѣ, дв. 67, ж. 390; ц. пр.

152. Вол. Кабанская.

488. *Кабанье*, слб. б. г., при рч. Красной, дв. 785, ж. 4518; в. првл. (у. г. 70 в.); 2 ц. пр., шк., пчт. ст., 5 лвк., баз. по воскр., 3 ярм. Въ 15 в.—2 ярм.
489. *Мыловатка*, слб. б. г., при рч. Красной, дв. 608, ж. 3122; ц. пр., шк., 3 лвк., 3 ярм.
490. *Ново-Никольское*, слб. б. г., при рч. Красной, дв. 366, ж. 1936; ц. пр., шк., лвк., 2 ярм.
491. *Юрьевка*, слб. б. вл., дв. 99, ж. 424; ц. пр., пчт. ст., 2 лвк., 4 ярм.

153. Вол. Каменская.

492. *Каменика*, слб. б. г., при р. Осколѣ, дв. 805, ж. 5099; в. првл. (у. г. 45 в.); ц. пр., шк., бгд., 2 п. дв., 3 лвк., 5 ярм.
493. *Колодезная*, слб. б. вл. и г., при рч. Колодезной, дв. 237, ж. 1391; ц. пр., шк., 3 лвк.
494. *Ново-Георгиевка* (Крамарская), слб. б. вл., дв. 30, ж. 268; ц. пр.
495. *Отрадная* (Сергіевскій Хуторъ), слб. б. вл., дв. 38, ж. 224; ц. пр.
496. *Терны*, хут. б. г., дв. 131, ж. 919.
497. *Тополы*, слб. б. г., при р. Осколѣ, дв. 585, ж. 3301; ц. пр., шк., 2 ярм.

154. Вол. Купянская.

(в. првл. въ г. Купянскѣ).

155. Вол. Нижне-Дуванская.

498. *Нижняя Дуванка*, слб. б. г., при ррч. Красной Дуванкѣ и Гнилой, дв. 581, ж. 3436; в. првл. (у. г. 45 в.); 2 ц. пр., шк., пчт. ст., 2 п. дв., 4 лвк., 4 ярм.—17 мар., 29 іюня, 8 іюля и 26 окт. Въ 18 в.—салотопен. з.
499. *Верхняя Дуванка*, слб. б. вл., при рч. Дуванкѣ, дв. 79, ж. 554; ц. пр., пчт. ст., 2 лвк., п. дв., 3 ярм.—19 февр., 1 апр. и 12 окт.
500. *Наугольновка*, д. б. г., при рч. Кобылкѣ, дв. 183, ж. 1102; лвк.
501. *Преображенское*, с. б. г., при ррч. Красной и Кобылкѣ, дв. 411, ж. 2157; ц. пр., шк., лвк., 2 ярм.—вербн. и 6 авг.
502. *Свишуньовка* (Харина), слб. б. г., при рч. Хариной, дв. 415, ж. 3023; ц. пр., шк., лвк., 2 ярм.—23 апр. и 8 сент.
503. *Фомовка* (Тригорьевка, Катруховка), д. б. вл., при рч. Красной, дв. 13, ж. 110; винокур. з.

156. Вол. Ново-Глуховская.

504. *Ново-Глуховъ* (Кременная), слб. б. вл. и г., при рч. Красной, дв. 989, ж. 4213; в. првл. (у. г. 105 в.); 2 ц. пр., шк., 10 лвк., 7 п. дв., баз., 4 ярм.—срединост., троицк., 23 сент. и 8 ноябр.
505. *Ново-Краснянка*, слб. б. г., при рч. Мечетной, дв. 604, ж. 3410; ц. пр., шк., 8 лвк., 4 ярм.—въ вербн. нед., преплов., 1 авг. и 26 окт.
506. *Лоповка*, слб. б. г., при рч. Красной, дв. 282, ж. 1876; ц. пр., шк., лвк., 2 ярм.—въ нед. всѣхъ святыхъ и 8 сент.

157. Вол. Ново-Екатеринославская.

507. *Ново-Екатеринославъ* (Сватова Лучка), слб. б. г., при рч. Красной, дв. 1298, ж. 6326; в. првл. (у. г. 58 в.); 2 ц. пр., 2 шк., блиц., 2 пчт. ст., пчт. кит., ант., 3 п. дв., 46 лвк., баз., 6 ярм.
508. *Боголюбовка*, слб. б. г., дв. 33, ж. 140; ц. пр.
509. *Блюцѣрловское*, с. б. г., при рч. Харинѣ, дв. 238, ж. 1476; ц. пр., 2 ярм.
510. *Гончаровка*, с. б. г., при рч. Красной, дв. 264, ж. 1477; ц. пр., шк.
511. *Коломійчишино*, д. б. г., дв. 222, ж. 1395.
512. *Куземовка*, с. б. г., дв. 205, ж. 1406; ц. пр., шк., 2 ярм.

158. Вол. Ольшанская.

513. *Ольшаная*, слб. б. г., при рч. Ольшаной, дв. 387, ж. 2428; в. првл. (у. г. 20 в.); ц. пр., шк., 2 п. дв., 2 лвк.
514. *Владиміровка*, слб. б. вл., дв. 47, ж. 294; ц. пр.
515. *Мироновка*, д. б. вл., дв. 98, ж. 615.
516. *Таволжанка*, хут. б. г., дв. 170, ж. 1067.

159. Вол. Петропавловская.

517. *Петропавловка*, слб. б. г., при рч. Гнилицѣ, дв. 517, ж. 3077; в. првл. (у. г. 7 в.); ц. пр., шк., 2 лвк., ярм.
518. *Заосколье*, хут. б. г., при р. Осколѣ, дв. 101, ж. 601.
519. *Куриловка* (Ново-Александровка), с. б. г., при рч. Лозовой, дв. 120, ж. 762; ц. пр.

520. *Подольй*, хут. б. г., при оз. Лиманъ, дв. 105, ж. 625.
521. *Сеньковка*, хут. б. г., дв. 110, ж. 655.

160. Вол. Песчанская.

522. *Пески Радковскіе*, слб. б. г., дв. 356, ж. 2134; в. првл. (у. г. 52 в.); ц. пр., шк., 3 лвк., 3 ярм.—вознесен., прокофьев. и 9 мар.
523. *Вышне-Соленая*, слб. б. г., при рч. Соленой, дв. 225, ж. 1554; шк., лвк., 3 ярм.—1 мар., преполовен. и 1 сент.
524. *Нижне-Соленое*, хут. б. г., при рч. Соленой, дв. 110, ж. 755; шк.
525. *Радковка*, слб. б. г., при р. Осколь, дв. 197, ж. 2134; ц. пр., шк., 2 ярм.—преображ. и покров.

161. Вол. Покровская.

526. *Покровскя* (Гнилая), слб. б. г., при рч. Гнилой Вершинъ, дв. 601, ж. 4818; в. првл. (у. г. 45 в.); ц. пр., млтв. д., шк., 3 п. дв., 8 лвк., красильн. зед., 6 ярм. Въ 8 в.—паров. млиц.
527. *Араповка* (Клепичное), с. б. г., дв. 48, ж. 333; ц. пр., шк.
528. *Ильинка*, д. б. г., дв. 83, ж. 656.

162. Вол. Сеньковская.

529. *Сенькова*, слб. б. г., при р. Осколь, дв. 355, ж. 2024; в. првл. (у. г. 22 в.); ц. пр., шк., пчт. ст., 3 п. дв., 7 лвк., баз., 4 ярм.—17 мар., 9 мая, 29 авг. и 6 дек.
530. *Березова*, хут. б. г., дв. 101, ж. 603.
531. *Берестовый*, хут. б. г., дв. 123, ж. 701.
532. *Глушковка*, хут. б. г., при р. Осколь, дв. 159, ж. 999.
533. *Запировъ*, хут. б. г., дв. 172, ж. 981; п. дв.
534. *Круляковка*, слб. б. г., при р. Осколь, дв. 197, ж. 1123; ц. пр., 2 лвк.
535. *Лозовый*, хут. б. г., дв. 93, ж. 530.
536. *Ново-Осиновая*, слб. б. г., дв. 179, ж. 1124; ц. пр., лвк., ярм.—вербн.

537. *Песчаный*, хут. б. г., при рч. Песчаной, дв. 136, ж. 775.
538. *Пристля*, слб. б. г., при р. Осколь, дв. 280, ж. 1673; ц. пр., шк., 2 лвк., 5 ярм.—30 янв., вербн., провод., 29 июня и 22 окт.

539. *Сениха*, слб. б. вл., при рч. Сенихъ, дв. 62, ж. 376; ц. пр., лвк.

540. *Стельмаховка*, слб. б. г., при рч. Жеребицъ, дв. 211, ж. 1368; ц. пр., 2 пчт. ст., п. дв., 2 лвк., ярм.—13 авг.

163. Вол. Старовѣровская.

541. *Старовровка*, слб. б. г., дв. 185, ж. 1282; в. првл. (у. г. 12 в.); ц. пр., шк., пчт. ст., 3 лвк., 3 ярм.
542. *Безмятежное*, д. б. вл., при рч. Волоской Балаклейкѣ, дв. 98, ж. 596; лвк., п. дв.
543. *Волоская Балаклейка* (Щенячье), слб. б. г., при рч. Волоской Балаклейкѣ, дв. 294, ж. 1730; ц. пр., шк., пчт. ст., 5 п. дв., 2 лвк., 3 ярм.
544. *Ново-Николаевка*, с. б. г., при рч. Гусинкѣ, дв. 375, ж. 2602; ц. пр., чсвн., шк., лвк.
545. *Смородьковка*, слб. б. вл., дв. 84, ж. 451; ц. пр.

164. Вол. Тарасовская.

546. *Тарасовка*, слб. б. г., при рч. Красной, дв. 581, ж. 3645; в. првл. (у. в. 55 в.); ц. пр., шк., 3 лвк., 2 ярм.
547. *Маньковка*, с. б. г., дв. 211, ж. 1627; ц. пр., шк., 2 ярм.
548. *Ново-Красная*, слб. б. г., при рч. Красной, дв. 504, ж. 3455; ц. пр., шк., 3 лвк., 4 ярм.

165. Вол. Терновская.

549. *Терны*, слб. б. г., при рч. Жеребицъ, дв. 397, ж. 1784; в. првл. (у. г. 90 в.); ц. пр., шк., лвк., 2 ярм.
550. *Неская*, д. б. вл., при рч. Жеребицъ, дв. 106, ж. 697.
551. *Торская*, слб. б. г., при рч. Жеребицъ, дв. 506, ж. 3140; ц. пр., шк., 2 ярм.
552. *Ямтоловка*, д. б. г., при рч. Жеребицъ, дв. 125, ж. 789.

IX. ЛЕБЕДИНСКІЙ УѢЗДЪ.

166. Вол. Алешнянская.

553. *Алешня*, слб. б. г., при рч. Алешнѣ, дв. 543, ж. 2872; в. првл. (у. г. 25 в.); 2 ц. пр., бльн., пчт. ст., 4 лвк., баз., 4 ярм.

167. Вол. Аннинская.

554. *Анина* (Боровинка), слб. б. вл., дв. 235, ж. 1628; в. првл. (у. г. 75 в.); ц. пр., 2 лвк. Въ 5 в.—свеклосахарн. з.
555. *Владиміровка* (Гриневка), слб. б. вл., при рч. Бобрискѣ, дв. 84, ж. 538.
556. *Николаевка* (Евовка), слб. б. вл., дв. 117, ж. 703.
557. *Сергеевка*, слб. б. вл., дв. 91, ж. 603.
558. *Супруновка*, слб. б. вл., дв. 117, ж. 789.

168. Вол. Бобриская.

559. *Бобрискъ*, слб. б. вл., при рч. Бобрискѣ, дв. 185, ж. 1077; в. првл. (у. г. 50 в.).
560. *Бьликовка*, слб. б. вл., при рч. Бобрискѣ, дв. 103, ж. 597.
561. *Рудевка*, слб. б. вл., дв. 120, ж. 718.

169. Вол. Бобровская.

562. *Боброво*, с. б. вл., при р. Пселѣ, дв. 146, ж. 851; в. првл. (у. г. 12 в.); ц. пр., шк., лвк.

563. *Каменный Пригородокъ*, с. б. вл. и г., при р. Пселѣ, дв. 356, ж. 2084; ц. пр., шк., баз.

170. Вол. Боровеньская.

564. *Боровенька*, с. б. вл. и г., дв. 121, ж. 718; в. првл. (у. г. 12 в.); ц. пр., селитр. з.
565. *Бобрискъ*, с. б. вл. и г., при рч. Бобрискѣ, дв. 215, ж. 1097; ц. пр.
566. *Будылка*, с. б. вл., дв. 33, ж. 166; ц. пр.
567. *Вальки*, с. б. вл., дв. 37, ж. 170; ц. пр.
568. *Куличька*, д. б. вл., дв. 68, ж. 374; шк., пар. млиц., кирпич. и винокур. зав.

171. Вол. Буймерская.

569. *Буймеръ*, с. б. вл., дв. 164, ж. 696; в. првл. (у. г. 20 в.); ц. пр., п. дв., лвк., 4 ярм., селитр. з. Въ 8 в.—селитр. з.

172. Вол. Бѣжевская.

570. *Бѣжевка*, слб. б. вл., дв. 225, ж. 1585; в. првл. (у. г. 85 в.); ц. пр., шк.

173. Вол. Василевская.

571. *Василевка*, слб. б. вл., при рч. Груни, дв. 320, ж. 1950, в. првл. (у. г. 27 в.); ц. пр., шк., 2 бгд., блнц., лвк., ярм.

174. Вол. Велико-Исторопская.

572. *Великий Исторопъ*, с. б. вл., при рч. Исторопъ, дв. 322, ж. 2132; в. првл. (у. г. 30); ц. пр., шк., п. дв., 2 лвк., 4 ярм.: 25 мар., на 1 нед. петр. п., 8 сент. и 28 окт. Въ 3^{1/2} в.—винокур. з.
573. *Малый Исторопъ* (Романовка), с. б. вл., при рч. Исторопъ, дв. 112, ж. 630; ц. пр., лвк., кирпич. и свежлосахар. з.

175. Вол. Верховсукская.

574. *Верховсукка*, с. б. вл., при рч. Сулѣ, дв. 190, ж. 1172; в. првл. (у. г. 35 в.); ц. пр., селитр. з.

176. Вол. Ворожбянская.

575. *Сумская Ворожба*, слб. б. г., при рч. Ворожбѣ, дв. 780, ж. 4615; в. првл. (у. г. 20 в.); ц. пр., шк., 3 п. дв., 6 лвк., баз. по воскр., 4 ярм.—маслян., провод., семенов. и никол., пар. млнц., селитр. и винок. зав., писчебумаж. ф. Въ 7 в.—винокур. з.
576. *Бишкинъ*, слб. б. г., при р. Пслѣ, дв. 502, ж. 1892; ц. пр., шк.

177. Вол. Должичанская.

577. *Должикъ*, слб. б. г., дв. 212, ж. 1190; в. првл. (у. г. 17 в.); ц. пр.
578. *Расохватое*, хут. б. г., дв. 161, ж. 904.

178. Вол. Лебединская.

(в. првл. въ г. Лебединѣ. Въ 1 в.—винокур. з. съ пар. млнц.).

579. *Будылка*, слб. б. г., при рч. Ольшаной, дв. 332, ж. 1080; ц. пр., шк.

179. Вол. Марковская.

580. *Марковка*, слб. б. вл. и г., при р. Сулѣ, дв. 287, ж. 1751; в. првл. (у. г. 35 в.); ц. пр., шк., блнц., пчт. ст., 2 п. дв., 2 лвк., 3 ярм.—25 апр., 6 авг. и 18 окт., селитр., кирпич., пивовар. и винокур. зав.
581. *Грамина*, д. б. вл., дв. 79, ж. 422; лвк., селитр. з.
582. *Луцковка*, с. б. вл., при р. Сулѣ, дв. 200, ж. 1323; ц. пр., селитр. и кирпич. зав.
583. *Печище*, д. б. вл., при р. Сулѣ, дв. 151, ж. 929; лвк., 3 п. дв.

180. Вол. Мартыновская.

584. *Мартыновка*, с. б. вл., при рч. Олешнѣ, дв. 139, ж. 633; в. првл. (у. г. 20 в.); ц. пр., 3 ярм.
585. *Лосевка* (Протопоповка), с. б. вл., при рч. Олешнѣ, дв. 113, ж. 524; ц. пр., кирпич. и винокур. зав.

181. Вол. Межеричская.

586. *Межиричь*, слб. б. г., дв. 798, ж. 5102; в. првл. (у. г. 9 в.); 4 ц. пр., шк., бгд., 2 лвк., баз. по понед. и пятн., 4 ярм.
587. *Киселевка*, хут. б. г., дв. 103, ж. 542.
588. *Цавленковъ*, хут. б. г., дв. 79, ж. 406; ц. пр.

Волости и важнѣйшія селенія Евр. Россіи, вып. III.

182. Вол. Михайловская.

589. *Михайловка*, с. б. вл., при р. Пслѣ, дв. 377, ж. 2030; в. првл. (у. г. 8 в.); ц. пр., 3 ярм.
590. *Грунь*, с. б. вл., при рч. Груни, дв. 157, ж. 823; ц. пр.

183. Вол. Недригайловская.

(в. првл. въ зашт. г. Недригайловѣ).

591. *Засулье*, слб. б. г., при рч. Сулѣ, дв. 174, ж. 999.

184. Вол. Ольшанская.

592. *Ольшана*, слб. б. вл. г., при р. Сулѣ, дв. 613, ж. 3794; в. првл. (у. г. 47 в.); 2 ц. пр., 3 лвк. Въ 4 в.—кирпич. з. Въ 1 в.—пивовар. з.
593. *Зеленьково*, с. б. вл., при р. Сулѣ, дв. 154, ж. 891; ц. пр., баз., ярм., кирпич. з.
594. *Дмитровка*, д. б. вл., дв. 101, ж. 612.
595. *Козельное*, сц. б. вл., дв. 128, ж. 773; ярм. на 5 нед. вел. п.

185. Вол. Рябушкинская.

596. *Рябушка*, слб. б. г. и вл., при рч. Ольшаной, дв. 317, ж. 1524; в. првл. (у. г. 10 в.); 2 ц. пр., шк., пчт. ст. Въ 4 в.—кирпич. и черепич. зав. Въ 8 в.—кожев. з.
597. *Караванъ*, хут. б. вл., при рч. Ревкѣ, дв. 27, ж. 153; винок. з.
598. *Костевъ*, хут. б. г., дв. 122, ж. 505.
599. *Куриловъ*, хут. б. г., при рч. Ольшаной, дв. 107, ж. 535.

186. Вол. Терновская.

600. *Терны*, слб. б. вл., при рч. Тернѣ, дв. 938, ж. 5974; в. првл. (у. г. 60 в.); ц. пр., шк., 6 лвк., 4 ярм.—покров., аннин., николаев. и матвѣев., свежлосахар. з. Въ 4 в.—винокур. з.
601. *Городище*, слб. б. вл., при рч. Тернѣ, дв. 87, ж. 565;

187. Вол. Толстянская.

602. *Толстое*, с. б. вл., дв. 288, ж. 1893; в. првл. (у. г. 50 в.); ц. пр., 3 лвк., 2 ярм.—благовѣщ. и вознес.
603. *Будки*, слб. б. вл., при рч. Тернѣ, дв. 183, ж. 1158; ц. пр.
604. *Деркачевка*, при рч. Тернѣ, дв. 311, ж. 2003; ц. пр., 2 лвк., 3 ярм.—30 янв., 23 апр. и 26 сент.

188. Вол. Тучнянская.

605. *Тучное*, с. б. вл., дв. 280, ж. 2063; в. првл. (у. г. 50 в.); ц. пр., шк., ярм.—8 июня.
606. *Александровка*, д. б. вл., дв. 81, ж. 600.

189. Вол. Червленовская.

607. *Червленое*, слб. б. г., при рч. Пслѣ, дв. 209, ж. 1183; в. првл. (у. г. 8 в.); ц. пр., сукновлн. Въ 3 в.—селитр. з.—Въ 2 в.—винокур. з. Въ 7 в.—винокур. з.
608. *Куриновъ*, с. б. вл. и г., при р. Пслѣ, дв. 156, ж. 751; ц. пр.
609. *Пристаиловъ*, с. б. вл. и г., при р. Пслѣ, дв. 166, ж. 967; ц. пр., селитр. з.

190. Вол. Чупаховская.

610. *Чупаховка* (Воздвиженское), с. б. г. и вл., дв. 281, ж. 1404; в. првл. (у. г. 25 в.); ц. пр., лвк., блнц., п. дв., 3 ярм.—23 апр., 8 апр. и 21 нояб., свежлосахар. и селитр. зав.
611. *Вльзки*, с. б. вл., дв. 54, ж. 303; ц. пр.

191. Вол. Штеповская.

612. *Штеповка*, с. б. вл., при рч. Сулкѣ, дв. 142, ж. 441; в. првл. (у. г. 25 в.); ц. пр., шк., 3 п. дв., 2 ярм.—24 июня и 14 окт., селитр. з. Въ 2 в.—кирпич. з. Въ 1 в.—селитр. з. Въ 7 в.—кирпич. з.
613. *Галановка*, с. б. вл., дв. 26, ж. 120; ц. пр.

614. *Голубовка*, с. б. вл., при рч. Сулкѣ, дв. 64, ж. 255; ц. пр.
615. *Гринцевка*, с. б. вл., дв. 49, ж. 159; ц. пр., 2 ярм.—6 авг. и 1 окт.

192. Вол. Ясеновская.

616. *Ясеновое* (Грунь), с. б. вл., при рч. Грунькѣ, дв. 270, ж. 1436; в. првл. (у. г. 36 в.); ц. пр.

X. СТАРОВѢЛЬСКІЙ УѢЗДЪ.

193. Вол. Александровская.

617. *Александровка* (Лозная), слб. б. вл., при рч. Лозной, дв. 430, ж. 2212; в. првл. (у. г. 70 в.); ц. пр., шк., 3 лвк., 2 п. дв., 3 ярм.—четв. на масл. нед., 9 пятн. по пасхѣ и 14 окт., пар. млнц.
618. *Мысъ Доброй Надежды* (Карачевка, Лозная), с. б. вл., при рч. Лозной, дв. 32, ж. 194; ц. пр.
619. *Овчаровъ* (Евтуховъ), хут. б. вл., при рч. Лозной, дв. 136, ж. 752.

194. Вол. Александропольская.

620. *Александрополь*, слб. б. вл., дв. 140, ж. 864; в. првл. (у. г. 50 в.); ц. пр., лвк.

195. Вол. Алексѣевская.

621. *Алексѣевка*, слб. б. вл. и г., при рч. Бѣлой, дв. 174, ж. 1233; в. првл. (у. г. 18 в.); ц. пр., 2 лвк., 2 ярм.—1-й д. пасхи и въ д. освящ. церкви.
622. *Вунчюковка*, хут. б. г., дв. 148, ж. 979; млтв. д.
623. *Заикинъ*, хут. б. г., при рч. Бѣлой, дв. 96, ж. 641.
624. *Боноплянка*, хут. б. г., дв. 78, ж. 530.
625. *Нещеретова*, слб. б. г., при рч. Бѣлой, дв. 339, ж. 2365; ц. пр., шк., 2 п. дв., 3 лвк., ярм.—въ храм. празд.
626. *Паньковъ*, хут. б. г., дв. 74, ж. 557.
627. *Цьлуйковъ*, хут. б. г., дв. 142, ж. 905.

196. Вол. Бараниковская.

628. *Бараниковка*, слб. б. г., при рч. Камышной, дв. 508, ж. 2869; в. првл. (у. г. 68 в.); ц. пр., 3 лвк., 2 ярм.
629. *Зеликовъ*, хут. б. г., при рч. Камышной, дв. 179, ж. 1190; ц. пр.
630. *Нижне-Бараникова*, слб. б. г., при рч. Камышной, дв. 272, ж. 1660; ц. пр.

197. Вол. Больше-Черниговская.

631. *Больше-Черниговка*, слб. б. г., при рч. Ковчугѣ, дв. 364, ж. 3727; в. првл. (у. г. 50 в.); ц. пр., чсвн., шк., пчт. ст., 2 лвк.
632. *Бодановка*, слб. б. г., при рч. Ковчугѣ, дв. 276, ж. 1188; чсвн.
633. *Лашиновка*, слб. б. г., при рч. Ковчугѣ, дв. 189, ж. 1272; ц. пр., ярм.—1 окт.

198. Вол. Боровеньская.

634. *Боровеньское*, слб. б. г., при рч. Боровой, дв. 356, ж. 1873; в. првл. (у. г. 40 в.); ц. пр., лвк., ярм.—23 апр., 15 авг. и 14 окт.

635. *Елифановка*, с. б. г., при рч. Боровой, дв. 391, ж. 2306; ц. пр., шк., лвк., 2 ярм.—11 февр. и 29 авг.
636. *Михайловскій*, хут. б. г., при рч. Боровой, дв. 160, ж. 1061.
637. *Чабановка*, с. б. г., дв. 250, ж. 1541; ц. пр.

199. Вол. Боровская.

638. *Боровское*, с. б. г., при оз. Песчаномъ и Зимовномъ, дв. 438, ж. 2735; в. првл. (у. г. 62 в.); ц. пр., 4 лвк.

200. Вол. Бѣловодская.

639. *Бѣловодскъ*, слб. б. г., при рч. Нов. Деркулѣ, дв. 1465, ж. 11673; в. првл. (у. г. 50 в.); 3 ц. пр., 3 шк., лазареть, блнц., пчт. отд., 10 п. дв., 51 лвк., баз., 15 кожев. зз., ярм.—на масл. нед., проводская, троицкая и рождество-богородиц. 94 вѣтр. млнц., 2 свѣч. з. Въ 7 в.—ц. пр., чсвн., 2 шк., каз. конскій разсадникъ. Въ 5 в.—кирпич. з. Въ 4 в.—кирпич. з.
640. *Очкуровъ*, хут. б. г., при рч. Деркулѣ, дв. 69, ж. 596.
641. *Семикозовка*, хут. б. г., при рч. Обитеѣ, дв. 125, ж. 1008; ц. пр.
642. *Царевка*, хут. б. г., при рч. Деркулѣ, дв. 93, ж. 782.

201. Вол. Бѣлокуракинская.

643. *Бѣлокуракино*, слб. б. г., при рч. Бѣлой, дв. 834, ж. 5431; в. првл. (у. г. 30 в.); ц. пр., п. дв., 9 лвк., баз. по воскр.
644. *Демьяновка*, слб. б. г., дв. 118, ж. 773; ц. пр.
645. *Еремилъ*, хут. б. г., дв. 76, ж. 541.
646. *Лизино*, с. б. г., дв. 147, ж. 1032; ц. пр.
647. *Лубанка*, хут. б. г., при рч. Бѣлой, дв. 150, ж. 1102.
648. *Шапарское* (Богородичное), с. б. г., дв. 126, ж. 844; ц. пр.

202. Вол. Бѣлолуцкая.

649. *Бѣлолуцкъ*, слб. б. г., при рч. Айдарѣ, дв. 695, ж. 4805; в. првл. (у. г. 50 в.); 2 ц. пр., 2 шк., 2 п. дв., 3 лвк., баз. по воскр., 5 ярм.—27 мар., въ д. сошествія Св. Духа, 14 июня, 14 сент. и 19 дек.
650. *Можняково*, с. б. г., при рч. Айдарѣ, дв. 184, ж. 1271.
651. *Павленково*, с. б. г., при рч. Бѣлой, дв. 163, ж. 1119; лвк.
652. *Романенково*, с. б. г., дв. 70, ж. 572; ц. пр.

203. Вол. Варваровская.

653. *Варваровка*, слб. б. вл., дв. 385, ж. 1968; в. првл. (у. г. 45 в.); ц. пр., млтв. д., п. дв. Въ 5 в.—винокур. з. съ пар. млнц. Въ 30 в.—стеклян. з.
654. *Бляевка*, слб. б. вл., дв. 56, ж. 380; ц. пр., пар. млнц.

204. Вол. Верхне-Покровская.

655. *Верхне-Покровка* (Казначеевка), слб. б. г., дв. 244, ж. 1700; в. првл. (у. г. 10 в.); ц. пр., пчт. ст.

205. Вол. Воеводская.

656. *Воеводскэ*, слб. б. вл., дв. 75, ж. 587; в. првл. (у. г. 98 в.); ц. пр.
657. *Ново-Александровка* (Ливенець), хут. б. вл., дв. 34, ж. 226; ц. пр.

206. Вол. Городищенская.

658. *Городище*, слб. б. г., при рч. Деркулъ, дв. 492, ж. 3160; в. првл. (у. г. 68 в.); 2 ц. пр., шк., пчт. ст., 4 лвк., 2 ярм.—9 мар. и 1 окт. Въ 8 в.—ц. пр., шк., конск. з.
659. *Даниловка*, слб. б. г., при рч. Деркулъ, дв. 194, ж. 1188; ц. пр., лвк.
660. *Поповка*, слб. б. г., при рч. Деркулъ, дв. 210, ж. 1206; ц. пр., шк.
661. *Третьяковъ*, хут. б. г., при рч. Деркулъ, дв. 150, ж. 931.

207. Вол. Евсугская.

662. *Евсугъ*, слб. б. г., при рч. Евсугъ, дв. 628, ж. 3977; в. првл. (у. г. 30 в.); ц. пр., шк., пчт. ст., 2 п. дв., 5 лвк., ярм. 1 мар. Въ 7 в.—ц. пр., чевн., шк., баз., конск. з.
663. *Шпотино*, слб. б. г., дв. 193, ж. 969; ц. пр., шк.

208. Вол. Заботнянская.

664. *Заботная*, слб. б. г., при рч. Айдаръ, дв. 498, ж. 3450; в. првл. (у. г. 24 в.); ц. пр., шк., 3 лвк., 3 ярм.

209. Вол. Зориковская.

665. *Зориковское*, слб. б. г., при рч. Камышной, дв. 311, ж. 2070; в. првл. (у. г. 80 в.); ц. пр., шк., ярм. на 5 нед. вел. п.
666. *Бабыченское*, слб. б. г., при рч. Бѣлой, дв. 336, ж. 2242; ц. пр., шк., ярм.—1 окт.
667. *Морозовское*, слб. б. г., при рч. Камышной, дв. 283, ж. 1842; ц. пр., 3 ярм.—6 авг., 29 июня и 21 ноября.
668. *Пыневское*, хут. б. г., при рч. Камышной, дв. 137, ж. 989.

210. Вол. Каменская.

669. *Каменка*, слб. б. г., при р. Каменкѣ, дв. 537, ж. 3257; в. првл. (у. г. 55 в.); ц. пр., шк., 2 лвк., баз., 2 ярм.—средокр. и вербная.

211. Вол. Колядовская.

670. *Колядовка*, слб. б. г., при р. Евсугъ, дв. 412, ж. 2963; в. првл. (у. г. 35 в.); ц. пр., шк., лвк., ярм.
671. *Алексеевка*, с. б. г., при рч. Евсугъ, дв. 367, ж. 2453; ц. пр.
672. *Боганова*, слб. б. г., дв. 212, ж. 1335; ц. пр.
673. *Волкодавка*, с. б. г., при рч. Журавкѣ, дв. 218, ж. 1633; ц. пр.
674. *Михайликовка*, с. б. г., дв. 166, ж. 997; ц. пр.
675. *Тецкое*, хут. б. г., дв. 143, ж. 1011.

212. Вол. Кризская.

676. *Кризская*, слб. б. г., дв. 294, ж. 2082; в. првл. (у. г. 60 в.); ц. пр., шк.

677. *Бондаровка*, слб. б. г., при рч. Бѣлой, дв. 195, ж. 1357; ц. пр.
678. *Сычевка*, слб. б. г., при рч. Деркулъ, дв. 98, ж. 743; ц. пр.
679. *Тишкова*, хут. б. г., дв. 113, ж. 638.

213. Вол. Курячевская.

680. *Курячевка*, слб. б. г., при рч. Деркулъ, дв. 395, ж. 3161; в. првл. (у. г. 61 в.); ц. пр., шк., лвк.
681. *Гармашевъ*, хут. б. г., при рч. Деркулъ, дв. 151, ж. 1049.
682. *Косоновка*, слб. б. г., при рч. Деркулъ, дв. 159, ж. 1131; ц. пр.
683. *Лимаревка*, слб. б. г., при рч. Деркулъ, дв. 180, ж. 1209; ц. пр., шк.

214. Вол. Литвинская.

684. *Литвиновка*, слб. б. г., при рч. Сух. Обиткѣ, дв. 405, ж. 4850; в. првл. (у. г. 30 в.); ц. пр., шк., 2 пчт. ст., лвк., ярм.
685. *Брусовка*, слб. б. г., при рч. Сух. Обиткѣ, дв. 369, ж. 2422; ц. пр.
686. *Карагишиникъ*, слб. б. г., дв. 170, ж. 864; ц. пр.
687. *Шуликовка*, слб. б. г., при рч. Обиткѣ, дв. 207, ж. 1370; ц. пр.

215. Вол. Марковская.

688. *Марковка*, слб. б. г., при рч. Деркулъ, дв. 1078, ж. 7284; в. првл. (у. г. 60 в.); 4 ц. пр., п. дв., 10 лвк., баз., 4 ярм.

216. Вол. Мостовская.

689. *Мостки*, слб. б. г., при рч. Боровой, дв. 698, ж. 4208; в. првл. (у. г. 28 в.); ц. пр., шк., пчт. ст., 4 п. дв., 3 лвк., 3 ярм.
690. *Гайдукровка*, с. б. г., дв. 107, ж. 588; пчт. ст.
691. *Бруман*, д. б. вл., дв. 88, ж. 523.
692. *Рудевка*, с. б. г., при рч. Боровой, дв. 125, ж. 1306.

217. Вол. Муратовская.

693. *Муратова*, слб. б. вл., дв. 102, ж. 636; в. првл. (у. г. 62 в.); ц. пр., пчт. ст., 2 лвк.
694. *Петровенька*, д. б. вл., дв. 135, ж. 775.

218. Вол. Никольская.

695. *Никольское* (Николаевка), слб. б. г., при рч. Камышной; дв. 568, ж. 3986; в. првл. (у. г. 80 в.); ц. пр., шк., 2 лвк.; баз. Въ 7 в.—ст. ж. д. Лимань.
696. *Нехаевъ*, хут. б. г., дв. 89, ж. 591.
697. *Шелистова*, слб. б. г., при рч. Камышной, дв. 267, ж. 1789; ц. пр., шк.

219. Вол. Ново-Айдарская.

698. *Новый Айдаръ*, слб. б. г., при рч. Айдаръ, дв. 668, ж. 4904; в. првл. (у. г. 42 в.); 2 ц. пр., шк., 4 лвк., 3 ярм.
699. *Безиновка*, слб. б. вл., при рч. Айдаръ, дв. 164, ж. 888; ц. пр., шк., 6 ярм.
700. *Свято-Дмитріевка* (Капитаново), слб. б. г., при рч. Евсугъ, дв. 570, ж. 3630; ц. пр., шк., 2 лвк., 4 ярм.

220. Вол. Ново-Астраханская.

701. *Ново-Астрахань* (Троицкая), слб. б. г., при рч. Боровой, 5*

- дв. 749, ж. 4904; в. првл. (у. г. 30 в.); ц. пр., шк., приемный покой, пчт. ст., 5 лvk., баз., 4 ярм.—25 мар., 9 мая, 8 сент. и 3 нояб. Въ 7 в.—винокур. з.
702. *Голубовка*, слб. б. г., дв. 165, ж. 1089; ц. пр., лvk.
703. *Мориновка* (Воробьевка), д. б. вл., дв. 13, ж. 194; шк.
704. *Нижне-Покровка*, слб. б. г., дв. 210, ж. 1274; ц. пр., шк.
- 221. Вол. Ново-Воронская.**
705. *Новая Боровая* (Варякина), слб. б. г., при рч. Боровой, дв. 350, ж. 1958; в. првл. (у. г. 20 в.); ц. пр., шк., 3 ярм.
706. *Балмыковка*, слб. б. г., дв. 161, ж. 1110; млтв. д.
707. *Блимовка*, слб. б. г., дв. 207, ж. 1417; ц. пр.
- 222. Вол. Ново-Бѣлинская.**
708. *Ново-Бѣлинка*, слб. б. г., при р. Бѣлой, дв. 830, ж. 5456; в. првл. (у. г. 65 в.), 2 ц. пр., шк., 4 лvk., баз., 5 ярм.
709. *Тренбачевъ*, хут. б. г., при рч. Бѣлой, дв. 120, ж. 974.
- 223. Вол. Ново-Росошанская.**
710. *Новый Росовъ*, слб. б. г., дв. 567, ж. 3935; в. првл. (у. г. 44 в.), 2 ц. пр., шк., 3 ярм.
711. *Донцовка*, слб. б. г., при рч. Каменкѣ, дв. 433, ж. 2833; ц. пр., шк.
- 224. Вол. Осиновская.**
712. *Осинова*, слб. б. г., при рч. Айдарѣ, дв. 483, ж. 2580; в. првл. (у. г. 35 в.), 2 ц. пр., п. дв., 6 лvk., баз., 5 ярм.—30 янв., на 5 нед. велик. п., 21 мая, 6 авг. и 22 окт.
713. *Заайдаровка*, д. б. г., при рч. Айдарѣ, дв. 220, ж. 1175.
714. *Макортетино*, с. б. г., дв. 159, ж. 847; ц. пр.
715. *Ново-Псковъ*, слб. б. г., при рч. Айдарѣ, дв. 421, ж. 2614; ц. пр., шк., п. дв., 3 лvk., 2 ярм.—9 мая и 1 окт.
716. *Рогово*, д. б. г., при рч. Айдарѣ, дв. 215, ж. 1215; млтв. д.
- 225. Вол. Павловская.**
717. *Павловка*, слб. б. г., при рч. Бѣлой, дв. 368, ж. 2936; в. првл. (у. г. 37 в.); ц. пр., шк., 5 лvk., ярм.—27 июня.
718. *Заводянкъ*, хут. б. г., дв. 63, ж. 543.
719. *Курочкино*, хут. б. г., при рч. Бѣлой, дв. 136, ж. 1308.
720. *Рудовъ*, хут. б. г., дв. 92, ж. 744.
721. *Фоменковъ 1-й*, хут. б. г., при рч. Бѣлой, дв. 129, ж. 1168.
722. *Фоменковъ 2-й*, хут. б. г., дв. 42, ж. 500.
- 226. Вол. Пантюховская.**
723. *Пантюхина*, слб. б. г., дв. 163, ж. 1364; в. првл. (у. г. 75 в.), ц. пр., шк.
724. *Богдаровка*, слб. б. г., дв. 72, ж. 497; млтв. д.
725. *Ганусовка*, с. б. г., дв. 78, ж. 607; ц. пр.
- 227. Вол. Песчанская.**
726. *Пески*, слб. б. г., при рч. Айдарѣ, дв. 312, ж. 2232; в. првл. (у. г. 23 в.); ц. пр., шк., лvk., 2 ярм.
727. *Булавиновка*, слб. б. г., при рч. Айдарѣ, дв. 269, ж. 1630; ц. пр., шк., 2 ярм.—9 мар. и 26 окт.
728. *Прозвѣсий*, хут. б. г., дв. 165, ж. 1187.
729. *Рыбенцовъ*, хут. б. г., при рч. Айдарѣ, дв. 162, ж. 1190; лvk.
730. *Тишковъ*, хут. б. г., при рч. Айдарѣ, дв. 108, ж. 670.

228. Вол. Петропавловская.

731. *Петропавловка* (Карашечикъ), слб. б. г., при рч. Евсугѣ, дв. 536, ж. 2775; в. првл. (у. г. 70 в.), ц. пр., шк., пчт. ст., 3 п. дв., лvk., 4 ярм.

229. Вол. Проснянская.

732. *Просняная*, слб. б. г., дв. 175, ж. 1300; в. првл. (у. г. 75 в.); ц. пр.
733. *Росоховатый*, хут. б. г., дв. 121, ж. 841.

230. Вол. Смольяниновская.

734. *Смольянинова*, слб. б. вл., при рч. Ерикѣ, дв. 150, ж. 1035; в. првл. (у. г. 45 в.); ц. пр., пчт. ст., 3 лvk., 2 ярм.
735. *Ново-Ахтырка Веселая*, с. б. вл., при рч. Ерикѣ, дв. 107 ж. 742; ц. пр., ярм.—въ 10 пятн. по пасхѣ.

231. Вол. Старо-Айдарская.

736. *Старый Айдаръ*, слб. б. г., при рч. Айдарѣ, дв. 208, ж. 1435; в. првл. (у. г. 70 в.); ц. пр., шк., пчт. ст.
737. *Лобачевъ*, хут. б. г., при р. Сѣв. Донцѣ, дв. 83, ж. 573.
738. *Передельникъ*, хут. б. г., при рч. Айдарѣ, дв. 93, ж. 642.
739. *Счастье* (Ковалинка), д. б. вл., дв. 96, ж. 661.

232. Вол. Старобѣльская.

- (в. првл. въ г. Старобѣльскѣ).
740. *Бутоно* (Васильевскій), хут. б. г., дв. 89, ж. 761.
741. *Куряевка* (Дубовка), с. б. г., при рч. Бѣлой, дв. 112, ж. 523.
742. *Лиманъ*, слб. б. г., при рч. Айдарѣ, дв. 276, ж. 2068; ц. пр., шк.
743. *Песчаное*, с. б. г., дв. 260, ж. 2224; ц. пр.
744. *Подгоровка*, слб. б. г., при рч. Айдарѣ, дв. 375, ж. 2177; ц. пр., шк.
745. *Чмыровка*, с. б. г., дв. 142, ж. 1213; ц. пр.

233. Вол. Стрѣльцовская.

746. *Стрѣльцовка* (Чечевка), слб. б. г., при рч. Камышной, дв. 269, ж. 1835; в. првл. (у. г. 73 в.); ц. пр., шк., пчт. ст., 3 лvk., 2 ярм.—на вербной нед. и 15 авг. Въ 5 в.—ц. пр., чсвн., 2 шк., 4 лvk., баз. по воскр., конскій з.
747. *Великоцковъ*, слб. б. г., при рч. Мѣловой, дв. 365, ж. 2256; ц. пр., шк., 3 лvk., ярм.—на 4 нед. велик. поста.
748. *Балмыковъ*, хут. б. г., при рч. Камышной, дв. 180, ж. 1094.
749. *Мойсенковъ*, хут. б. г., при рч. Камышной, дв. 214, ж. 1405; ц. пр., шк.
750. *Николаевъ* (Безбожновъ), хут. б. г., при рч. Камышной, дв. 194, ж. 1250.

234. Вол. Танюшевская.

751. *Танюшевка* (Березова), слб. б. вл., при рч. Айдарѣ, дв. 365, ж. 2044; в. првл. (у. г. 60 в.); ц. пр., шк., лvk., 3 ярм.
752. *Бурломо*, д. б. вл., дв. 13, ж. 75; кирпич. з.

235. Вол. Тимоновская.

753. *Тимонова*, слб. б. г., при рч. Красной, дв. 349, ж. 1112; в. првл. (у. г. 60 в.), ц. пр., шк., 2 лvk., 2 ярм.
754. *Кочино*, слб. б. г., дв. 50, ж. 433; ц. пр., лvk.

755. *Шалова*, хут. б. г., дв. 74, ж. 595.

756. *Ямной*, хут. б. г., дв. 120, ж. 945.

236. Вол. Трехибенская.

757. *Трехибенская*, слб. б. г., при р. Сѣв. Донцѣ, дв. 452, ж. 3097; в. првл. (у. г. 62 в.), ц. пр., шк., 3 лвк.

758. *Бахмутовка*, с. б. г., при рч. Айдарѣ, дв. 248, ж. 2401; ц. пр.

759. *Гречишкино*, с. б. г., дв. 120, ж. 822; ц. пр.

760. *Райгородка* (Ядылова), с. б. г., при рч. Айдарѣ, дв. 260, ж. 1890; ц. пр., 2 лвк.

237. Вол. Шаровская.

761. *Шарова*, слб. б. вл., при рч. Айдарѣ, дв. 178, ж. 1267; в. првл. (у. г. 68 в.); ц. пр., шк., лвк.

762. *Лозный* (Бураковъ), хут. б. вл., при рч. Лозной, дв. 64, ж. 508.

238. Вол. Штормовская.

763. *Штормово*, с. б. вл., при рч. Айдарѣ, дв. 281, ж. 1712; в.

првл. (у. г. 21 в.); ц. пр., шк., п. дв., лвк., 2 ярм., паров. млнц., 3 кожев. и винокур. з. Въ 6 в.—винокур. з. съ паров. млнц.

764. *Денежниково*, с. б. г., при рч. Айдарѣ, дв. 217, ж. 1427; ц. пр., 7 п. дв., 4 лвк.

765. *Спьяковка*, с. б. г., при рч. Айдарѣ, дв. 201, ж. 1302; ц. пр.

239. Вол. Шульгинская.

766. *Шульгинка*, слб. б. г., при рч. Айдарѣ, дв. 775, ж. 3948; в. првл. (у. г. 15 в.); 2 ц. пр., лвк., 3 ярм.—провод., троиц. и николаев.

767. *Байдоска*, слб. б. г., при рч. Айдарѣ, дв. 314, ж. 2080; ц. пр., ярм.—крестовоздв.

768. *Каменное* (Каменка), д. б. г., дв. 118, ж. 691.

769. *Лозовое*, д. б. г., при рч. Айдарѣ, дв. 129, ж. 776.

770. *Половинкина* (Толоковка), слб. б. г., при рч. Айдарѣ, дв. 251, ж. 1993; ц. пр.

771. *Татаринково*, с. б. г., при рч. Айдарѣ, дв. 117, ж. 761; ц. пр.

ХІ. СУМСКІЙ УѢЗДЪ.

240. Вол. Бѣловодская.

772. *Бѣловоды*, с. б. вл., при рч. Снагости, дв. 319, ж. 1855; в. првл. (у. г. 35 в.); ц. пр., шк., бгд., блнц., лвк., ярм., винокур. з. Въ 5 в.—винокур. з.

773. *Владиміровка*, д. б. вл., дв. 104, ж. 901.

774. *Водолаги*, д. б. вл., дв. 71, ж. 595.

241. Вол. Бѣлопольская.

(в. првл. въ зашт. г. Бѣлопольѣ.)

775. *Оробеека*, с. б. г., при рч. Вирѣ, дв. 58, ж. 270; ц. пр.

242. Вол. Велико-Вобрицкая.

776. *Великій Бобрикъ*, с. б. вл., дв. 395, ж. 2193; в. првл. (у. г. 25 в.); ц. пр., п. дв., 4 лвк., баз. по воскр., 4 ярм. Въ 3½ в.—пчт. ст. Въ 1½ в.—свеклосахар. и рафинад. з.

777. *Гребеньковка*, сц. б. вл., дв. 126, ж. 790; п. дв., кирпичн. и свеклосахар. з.

778. *Малый Бобрикъ*, д. б. вл., дв. 91, ж. 569.

243. Вол. Верхне-Сыроватская.

779. *Верхняя Сыроватка*, слб. б. г., при рч. Сыроваткѣ, дв. 566, ж. 2864; в. првл. (у. г. 13 в.); ц. пр., шк., блнц., пчт. ст., 6 п. дв., 11 лвк., баз. по субб., 4 ярм.

244. Вол. Вировская.

780. *Вирь*, с. б. вл., при рч. Вирѣ, дв. 666, ж. 4210; в. првл. (у. г. 31 в.); 2 ц. пр., шк., пчт. ст., блнц., 6 лвк., 4 п. дв., баз., 3 ярм., кирпич. з. Въ 3 в.—кирпич. з.

781. *Апловка*, д. б. вл., дв. 150, ж. 990.

245. Вол. Ворожбянская.

782. *Ворожба*, слб. б. г., при рч. Вирѣ, дв. 564, ж. 3405; в. првл.

(у. г. 54½ в.); ц. пр., шк., бгд., пчт. ст., п. дв., 3 лвк., баз. Въ 1 в.—ст. ж. д.

783. *Климовка*, слб. б. г., при рч. Вирѣ, дв. 339, ж. 2036; ц. пр.

246. Вол. Куяновская.

784. *Куяновка* (Андреевка), с. б. вл., дв. 64, ж. 448; в. првл. (у. г. 45 в.); ц. пр., бгд., ярм.—30 іюля. Въ 1½ в.—шк. Въ 2 в.—блнц., кирпич. и свеклосахарн. з. Въ 3 в.—кирпич. з.

785. *Кольченковский*, хут. б. г., дв. 105, ж. 810.

786. *Москаленковъ*, хут. б. г., при рч. Куянкѣ, дв. 114, ж. 742.

787. *Ново-Андреевка* (Локня), д. б. вл., при рч. Локнѣ, дв. 102, ж. 654.

788. *Ново-Петровка*, д. б. вл., при рч. Куянкѣ, дв. 127, ж. 623.

247. Вол. Нижне-Сыроватская.

789. *Нижняя Сыроватка*, слб. б. г., при рч. Сыроваткѣ, дв. 1150, ж. 6408; в. првл. (у. г. 18 в.); 2 ц. пр., шк., бгд., ст. ж. д., 4 п. дв., 4 лвк., баз. по воскр., 4 ярм.

790. *Низы*, с. б. вл., при рч. Пслѣ, дв. 296, ж. 1663; ц. пр., шк., 3 лвк., сукновальня, кирпич. и свеклосахар. зав.

248. Вол. Николаевская.

791. *Николаевка*, с. б. вл., при ррч. Кровной и Олешнѣ, дв. 148, ж. 975; в. првл. (у. г. 22 в.); ц. пр. Въ 5 в.—кирпич. з. Въ 4 в.—кафельн. и известков. з.

792. *Окня* (Кекени), д. б. вл., дв. 132, ж. 720; кирпичн. и свеклосахар. з.

249. Вол. Павловская.

793. *Павловка*, с. б. вл., при рч. Павловкѣ, дв. 420, ж. 2508; в. првл. (у. г. 45 в.); ц. пр., шк., 3 лвк. Въ 7 в.—ст. ж. д. Новоселки.

794. *Василевщина* (Багрѣвщина), д. б. вл., при рч. Кригѣ, дв. 40, ж. 206; винокур. з.

795. *Искрицковщина*, с. б. вл., при рч. Травянкѣ, дв. 78, ж. 524; ц. пр., кирпич. з.

796. *Ободы*, д. б. вл., дв. 158, ж. 1148; лвк.

250. Вол. Писаревская.

797. *Писаревка*, с. б. вл., при рч. Олешнѣ, дв. 136, ж. 1116; в. првл. (у. г. 21 в.); ц. пр., шк., п. дв., лвк., 3 ярм., свеклосахар. з.

798. *Алексеевка*, с. б. вл., при рч. Снагости, дв. 238, ж. 1746; ц. пр., шк., 3 лвк.

799. *Андреевка*, д. б. вл., дв. 107, ж. 772.

800. *Борчаковка*, д. б. вл., дв. 70, ж. 664.

801. *Новая Сльч*, д. б. вл., дв. 130, ж. 1047; лвк.

251. Вол. Прорубская.

802. *Прорубь*, слб. б. г., при рч. Вирѣ, дв. 421, ж. 4140; в. првл. (у. г. 49 в.); ц. пр., лвк.

252. Вол. Рѣчанская.

803. *Рѣчки*, слб. б. г., при рч. Кригѣ, дв. 823, ж. 4508; в. првл. (у. г. 35 в.); ц. пр., шк., блнц., 2 п. дв., 4 лвк., 3 ярм.—вербн., 1 авг. и 1 окт.

253. Вол. Степановская.

804. *Степановка*, с. б. вл., при рч. Сумкѣ, дв. 201, ж. 1438; в. првл. (у. г. 14 в.); ц. пр., блнц., пчт. ст., 3 лвк., баз. по воскр., 3 ярм.—вербн., 23 апр. и 8 сент., винокур. и селитр. з. Въ 6 в.—кирич. з. Въ 2 в.—ст. ж. д.

805. *Анненское* (Троицкое, Веретинское), с. б. вл., дв. 24, ж. 110; ц. пр.

806. *Головашевка*, д. б. вл., дв. 84, ж. 573.

807. *Подлесьновка* (Торопильовка, Николаевка), с. б. вл., дв. 96, ж. 506; ц. пр., млтв. д.

254. Вол. Стецковская.

808. *Стецковка*, слб. б. г., при рч. Олешнѣ, дв. 485, ж. 4593; в. првл. (у. г. 12 в.); 2 ц. пр., шк., пчт. ст., 3 п. дв., 5 лвк., баз., 3 ярм. Въ 5 в.—известк. з. Въ 3 в.—кирич. и кафельн. зав. Въ 2 в.—винокур. з.

809. *Песчаная*, д. б. вл., при рч. Олешнѣ, дв. 90, ж. 636.

255. Вол. Сумская.

(в. првл. въ г. Сумахъ. Въ 2 в.—механич. литейн. з. Въ 9 в.—свеклосахар. з.).

810. *Басы*, д. б. вл., при р. Пслѣ, дв. 77, ж. 345; ц. пр., млтв. д., винокур. и конскій з.

811. *Василевщина*, д. б. вл., при р. Пслѣ, дв. 32, ж. 81; винокур. з.

812. *Лука*, слб. б. г., при р. Пслѣ, дв. 103, ж. 580; ц. пр., винокур. з.

813. *Лучанское*, сд. б. вл., при р. Пслѣ, дв. 29, ж. 151; ц. пр.

814. *Старое Село*, с. б. вл., при р. Пслѣ, дв. 268, ж. 1362; ц. пр., лвк.

815. *Токари*, с. б. г., дв. 36, ж. 236; ц. пр., шк.

256. Вол. Терешковская.

816. *Терешковка*, слб. б. г., дв. 322, ж. 2002; в. првл. (у. г. 22 в.); ц. пр., блнц., пчт. ст., 2 лвк., баз., 2 ярм. Въ 15 в.—кирич. з.

817. *Ильмы*, слб. б. вл., дв. 78, ж. 391; пчт. ст., п. дв.

818. *Шилевка*, слб. б. вл., дв. 105, ж. 773; ц. пр., шк., пчт. ст., п. дв., лвк., 2 ярм.

257. Вол. Тимофѣевская.

819. *Тимофѣевское*, слб. б. г., при рч. Рыбицѣ, дв. 213, ж. 1163; в. првл. (у. г. 30 в.); ц. пр., п. дв., 3 лвк., баз., 4 ярм., паров. млнц.

820. *Бездрика*, с. б. вл., дв. 38, ж. 114; ц. пр., винокур. з.

821. *Жельзняка*, д. б. вл., дв. 84, ж. 354; лвк., винокур. з.

822. *Поповское*, д. б. вл., дв. 18, ж. 52; винокур. з.

823. *Стрѣлковское*, хут. б. вл., дв. 48, ж. 238; паров. млнц., винокур. и кирпич. з.

258. Вол. Ульяновская.

824. *Ульяновка*, с. б. вл., при рч. Вирѣ, дв. 542, ж. 2950; в. првл. (у. г. 37 в.); ц. пр., шк., п. дв., 4 лвк., баз. по понед., 4 ярм., 50 вѣтр. млнц., 2 кирпич. и свеклосахар. з. Въ 3 в.—кирич. з.

825. *Николаевка*, д. б. вл., дв. 282, ж. 1560; лвк.

259. Вол. Хотенская.

826. *Хотень*, с. б. вл., при рч. Олешнѣ, дв. 360, ж. 2552; в. првл. (у. г. 20 в.); ц. пр., шк., блнц., 3 лвк., 2 ярм. Въ 5 в.—винокур. и кирпич. з.

827. *Кондратьевка*, д. б. вл., дв. 224, ж. 1577; шк., 2 лвк.

828. *Константиновка*, д. б. вл., дв. 62, ж. 504; чсвн.

829. *Кровная*, д. б. вл., при рч. Олешнѣ, дв. 185, ж. 1265; шк., лвк.

260. Вол. Чернетчинская.

830. *Большая Чернетчина*, слб. б. вл. и г., при р. Пслѣ, дв. 296, ж. 1395; в. првл. (у. г. 10 в.); ц. пр., шк. Въ 4 в.—2 известков. з. Въ 7 в.—винок. и кирпич. з. Въ 6 в.—2 известков. з.

831. *Битица*, с. б. вл., при рч. Битицѣ, дв. 178, ж. 899; ц. пр., шк.

832. *Малая Чернетчина*, с. б. вл. и г., дв. 83, ж. 383; ц. пр.

833. *Пушкаревка*, д. б. вл., дв. 149, ж. 661.

834. *Токари*, с. б. вл., при рч. Токаряхъ, дв. 114, ж. 1134; ц. пр., шк.

261. Вол. Юнаковская.

835. *Юнаковка*, с. б. вл., при рч. Локнѣ, дв. 1030, ж. 6079; в. првл. (у. г. 36 в.); 3 ц. пр., 2 шк., бгд., пчт. ст., п. дв., 11 лвк., баз. по воскр., 4 ярм., сукоп. ф., кирич. з. Въ 20 в.—селитр. з.

836. *Базовка*, с. б. вл., при рч. Локнѣ, дв. 372, ж. 2746; ц. пр., шк., лвк.

837. *Локня*, с. б. вл., при рч. Локнѣ, дв. 283, ж. 1928; ц. пр., бгд.

838. *Могица*, слб. б. вл., при рч. Пслѣ, дв. 373, ж. 2472; ц. пр., шк., 3 лвк., 3 ярм., свеклосахар., кирич., известк. з.

262. Вол. Ястребенская.

839. *Ястребенное*, с. б. вл., при рч. Морочѣ, дв. 473, ж. 3221; в. првл. (у. г. 33 в.); ц. пр., шк., 4 лвк., 2 ярм. Въ 3 в.—кирич. з.

840. *Капитановское*, д. б. вл., дв. 99, ж. 510.

ПЕРЕЧЕНЬ ВОЛОСТЕЙ ПО СТАНАМЪ.

1. Уѣздъ Харьковскій.

Въ 1-мъ станѣ: Бабаевская. — Безлюдовская. — Вертѣвская. — Жихарская. — Короточанская. — Меревская. — Ольшанская. — Основанская. — Пересѣчанская. — Рогозянская.

Въ 2-мъ станѣ: Алексѣевская. — Веселовская. — Дементѣевская. — Деркачевская. — Должанская. — Золочевская. — Карасевская. — Липецкая. — Непокрътынская. — Одноробовская. — Роганская. — Удянская. — Харьковская.

2. Уѣздъ Ахтырскій.

Въ 1-мъ станѣ: Ахтырская. — Кириковская. — Котелевская. — Тростянецкая. — Хухрянская.

Въ 2-мъ станѣ: Боромлянская. — Дерновская. — Жигайловская. — Краснопольская. — Ряснянская.

3. Уѣздъ Богодуховскій.

Въ 1-мъ станѣ: Больше-Писаревская. — Вольновская. — Добренская. — Лютовская. — Сѣвнианская. — Тарасовская.

Въ 2-мъ станѣ: Колонтаевская. — Константиновская. — Краснокутская. — Купьевахская. — Матѣевская. — Мурафовская. — Пархомовская. — Полково-Никитовская. — Рандовская. — Рублевская. — Хрущево-Никитовская.

Въ 1-мъ и 2-мъ станахъ: Богодуховская.

4. Уѣздъ Валковскій.

Въ 1-мъ станѣ: Знаменская. — Караванская. — Люботинская. — Минковская. — Никольско-Камышевахская. — Ново-Водолажская. — Новоселовская. — Огульчанская. — Старо-Водолажская.

Въ 2-мъ станѣ: Алексѣевская. — Валковская. — Гряковская. — Коломакская. — Перекопская. — Снѣжковская. — Старо-Мерчанская.

5. Уѣздъ Волчанскій.

Въ 1-мъ станѣ: Волчанская. — Графско-Сельская. — Николаевская 2-я. — Ново-Бурлуцкая. — Ново-Бѣлгородская. — Старо-Салтовская. — Хотомлянская.

Въ 2-мъ станѣ: Бѣлоколядская. — Велико-Бурлуцкая. — Волоховская. — Козичская. — Ниволаевская 1-ая. — Ольховатая. — Шиповатская.

6. Уѣздъ Зміевскій.

Въ 1-мъ станѣ: Алексѣевская. — Березкая. — Николаев-

ская. — Нижне-Орельская. — Отрадовская. — Попельнянская. — Преображенская. — Шебелинская.

Въ 2-мъ станѣ: Борчанская. — Гуляйпольская. — Зомостянская. — Зміевская. — Лиманская. — Ново-Борисоглѣбская. — Охочанская. — Тарановская.

Въ 3-мъ станѣ: Бурлуцкая. — Введенская. — Волохоярская. — Зароженская. — Коробчанская. — Лебяженская. — Ново-Андреевская. — Ново-Серпуховская. — Чугуевская.

7. Уѣздъ Изюмскій.

Въ 1-мъ станѣ: Барабашевская. — Богородичанская. — Богуславская. — Бугаевская. — Должанская. — Изюмская. — Крючковская. — Кунянская. — Новоселовская. — Савинская. — Стратилатовская. — Студенецкая. — Чепельская. — Цареборисовская.

Въ 2-мъ станѣ: Александровская. — Барвенковская. — Велико-Камышевахская. — Гавриловская. — Гусаровская. — Даниловская. — Знаменская. — Корульская. — Мечебилловская. — Некременская. — Ново-Павловская. — Петровская. — Прелестенская.

Въ 3-мъ станѣ: Алисовская. — Бѣлянская 1-ая. Бѣлянская 2-ая. Золотоколядская. — Михайловская. — Никольская. — Поповская. — Рай-Александровская. — Селимовская. — Славянская. — Черкасская. — Шандриголовская. — Щуровская. — Ямпольская.

8. Уѣздъ Купянскій.

Въ 1-мъ станѣ: Гороховатская. — Купянская. — Петропавловская. — Песчанская. — Сеньковская. — Старовѣровская.

Въ 2-мъ станѣ: Гусинская. — Двурѣчанская. — Камянская. — Ольшанская. — Покровская. — Тарасовская.

Въ 3-мъ станѣ: Кабанская. — Нижне-Дуванская. — Ново-Глуховская. — Ново-Екатеринославская. — Терновская.

9. Уѣздъ Лебединскій.

Въ 1-мъ станѣ: Алешнянская. — Бобровская. — Боровеньская. — Буймерская. — Велико-Исторопская. — Должанская. — Лебединская. — Мартыновская. — Рябушкинская. — Червленовская. — Чупаховская. — Ясеновская.

Въ 2-мъ станѣ: Аннинская. — Бобрицкая. — Бѣжевская. — Васильевская. — Верхосульская. — Ворожбянская. — Марковская. — Межиричская. — Михайловская. — Недригайловская. — Ольшанская. — Терновская. — Толстянская. — Тучнянская. — Штеповская.

10. Уѣздъ Старобѣльскій.

Въ 1-мъ станѣ: Бараниковская. — Больше-Черниговская. — Бѣловодская. — Городищенская. — Евсугская. — Колядовская. — Литвиновская. — Петропавловская. — Старо-Айдарская. — Стрѣльцовская

Во 2-мъ станѣ: Закотнянская. — Зориковская. — Камянская. — Кризская. — Курячевская. — Марковская. — Никольская. — Новобѣлянская. — Ново-Росоманская. — Осиповская. — Пантюховская. — Песчанская. — Просянская. — Старобѣльская.

Во 3-мъ станѣ: Александровская. — Александрпольская. — Алексѣевская. — Бѣлокуракинская. — Бѣлолуцкая. — Воеводская. — Мостовская. — Павловская. — Танюшевская. — Тимоновская. — Шаровская. — Штурмовская. — Шульгинская.

Во 4-мъ станѣ: Боровеньская. — Боровская. — Варваровская. — Верхне-Покровская. — Муратовская. — Ново-Айдарская. — Ново-Астраханская. — Ново-Боровская. — Смольяниновская. — Трехибенская.

II. Уѣздъ Сумскій.

Во 1-мъ станѣ: Велико-Бобрицкая. — Верхне-Сыроватская. — Нижне-Сыроватская. — Степановская. — Стецковская. — Сумская. — Терешковская. — Тимофѣевская. — Хотенская.

Во 2-мъ станѣ: Бѣловодская. — Бѣлопольская. — Вировская. — Ворожбянская. — Куяновская. — Николаевская. — Павловская. — Пискаревская. — Прорубская. — Рѣчанская. — Ульяновская. — Юнаковская. — Ястребенская.

Во 1-мъ и 2-мъ станахъ: Чернетчинская.



ПОЛТАВСКАЯ ГУБЕРНІЯ.

Распределение земель населения по волостямъ.

№ по порядку.	НАИМЕНОВАНИЕ ВОЛОСТЕЙ.	ВЪ СОСТАВЪ ВОЛОСТЕЙ:								ВЪ РАЙОНЪ ВОЛОСТЕЙ:								ВЪ ПРЕДЪЛАХЪ ВОЛОСТНОЙ ТЕРРИТОРИИ:				№ по порядку.	
		Ч и с л о:				Н а с е л е н и е:			К о л и ч е с т в о з е м л и (въ десятинахъ):		К о л и ч е с т в о з е м л и (въ десятинахъ):				К о л и ч е с т в о з е м л и (въ десятинахъ):		Н а с е л е н и е:						
		сельныхъ обществъ.	общинъ.	селе- ній.	дво- ровъ.	по ревизіи (мужск. пола).	по семейнымъ спискамъ.		во владѣніи крестьянскихъ обществъ.		во владѣніи част- ныхъ лицъ.		удѣльной.		казенной.		остальной.		всей.	пахатной.	мужск. пола.		женск. пола.
							мужск. пола.	женск. пола.	всей.	пахатной.	всей.	пахатной.	всей.	пахатной.	всей.	пахатной.							
Роменскій уѣздъ.																							
1	Баумановская	15	18	28	1.543	4.158	4.955	5.085	9.847	7.813	3.272	2.196	—	—	—	—	209	204	13.328	10.213	5.089	5.257	1
2	Бобринская	42	46	52	1.960	4.716	5.764	5.854	8.970	7.325	11.230	8.528	—	—	7	—	165	160	20.372	16.013	5.994	6.127	2
3	Велико-Бубновская	22	23	43	1.473	4.055	4.577	4.863	9.487	7.330	6.569	3.798	—	—	—	—	128	120	16.184	11.248	4.771	5.069	3
4	Глинская	23	25	20	2.070	5.393	6.468	6.639	9.512	7.048	8.347	5.502	—	—	—	—	94	75	17.953	12.625	6.598	6.777	4
5	Гриневская	3	8	35	1.068	2.892	3.415	3.625	8.594	6.997	976	583	—	—	426	—	41	7	10.037	7.587	3.505	3.710	5
6	Засульская	26	27	63	1.610	3.538	4.020	4.196	5.978	4.830	5.883	4.483	—	—	—	—	174	167	12.035	9.480	4.211	4.431	6
7	Коровинская	20	20	75	1.635	3.991	5.037	5.164	7.478	6.000	9.997	7.936	—	—	—	—	99	99	17.574	14.035	5.185	5.326	7
8	Красно-Слободская	2	2	2	382	1.224	1.313	1.280	2.583	2.448	903	803	—	—	—	—	39	37	3.525	3.288	1.317	1.285	8
9	Курмановская	6	9	8	983	2.867	3.358	3.406	6.002	5.084	3.216	1.904	—	—	—	—	329	305	9.547	7.293	3.372	3.424	9
10	Пекаревская	6	6	3	271	735	916	878	1.408	1.350	1.507	1.313	—	—	—	—	6	5	2.921	2.668	925	887	10
11	Роменская	22	28	28	1.312	3.088	3.723	4.065	5.292	3.879	6.243	3.529	—	—	—	—	231	217	11.766	7.625	3.875	4.238	11
12	Смѣлянская	2	6	35	1.803	5.410	5.034	5.291	10.943	8.086	2.439	1.671	—	—	12	—	29	21	13.423	9.778	5.266	5.518	12
13	Талалаевская	18	18	25	953	3.005	3.288	3.364	5.928	4.749	7.511	3.951	—	—	—	—	86	28	13.525	8.728	3.387	3.470	13
14	Хмѣловская	18	24	55	1.880	5.378	6.144	6.293	11.122	8.195	9.786	5.456	—	—	106	—	268	218	21.282	13.869	6.420	6.609	14
15	Хоружевская	7	7	3	1.166	3.148	3.301	3.356	5.889	5.416	6.213	3.812	—	—	—	—	143	112	12.245	9.340	3.331	3.388	15
16	Хрищатинская	1	1	1	75	290	425	404	871	640	—	—	—	—	—	—	—	—	871	640	425	404	16
17	Хустьянская	2	3	111	1.011	2.177	3.724	3.842	8.049	6.074	1.628	905	—	—	—	—	—	—	9.677	6.979	3.787	3.910	17
18	Чернече-Слободская	2	3	9	1.046	2.832	3.627	3.851	7.010	6.399	470	346	—	—	—	—	82	81	7.562	6.826	3.640	3.869	18
	Итого	237	274	596	22.241	58.837	69.089	71.456	124.963	99.663	86.190	56.716	—	—	551	—	2.123	1.856	213.827	158.235	71.098	73.699	
Прилукскій уѣздъ.																							
1	Бережовская	20	20	9	916	2.219	2.733	2.874	3.920	3.634	8.915	6.190	—	—	—	—	74	59	12.909	9.883	2.883	3.015	1
2	Березовская	13	13	37	1.483	4.139	4.717	4.827	9.159	7.671	7.820	5.035	—	—	—	—	140	127	17.119	12.833	4.838	4.986	2
3	Блотницкая	15	15	8	856	2.548	3.016	3.065	5.395	4.028	4.107	2.699	—	—	—	—	102	83	9.604	6.810	3.170	3.218	3
4	Богдановская	15	15	10	1.180	2.630	3.409	3.435	2.393	1.963	6.256	4.085	—	—	—	—	138	126	8.787	6.174	3.629	3.644	4
5	Гнилицкая	11	11	7	1.451	3.460	4.335	4.524	8.078	7.051	12.479	9.409	—	—	—	—	146	135	20.703	16.595	4.383	4.569	5
6	Згуровская	7	7	3	1.103	2.449	2.991	3.237	5.703	4.635	6.321	4.977	—	—	—	—	70	60	12.094	9.672	3.110	3.362	6
7	Иваницкая	38	38	14	1.313	3.249	3.784	3.882	7.001	5.750	8.902	6.208	—	—	5	5	165	137	16.073	12.100	4.116	4.241	7
8	Иванковская	28	28	26	2.010	5.181	5.880	6.290	14.098	13.101	5.033	3.169	—	—	40	6	248	198	19.419	16.474	6.058	6.534	8
9	Малодѣвицкая	49	49	17	1.790	4.048	4.589	4.737	10.191	7.993	12.751	5.757	—	—	850	—	312	207	24.104	13.957	4.897	5.037	9
10	Ольшанская	33	35	15	1.887	4.329	5.074	5.427	10.163	7.375	8.252	5.082	—	—	23	—	235	193	18.703	12.650	5.329	5.702	10
11	Переволочинская	25	25	19	1.917	4.456	5.369	5.510	14.755	11.769	6.524	3.380	—	—	596	7	365	233	22.240	15.389	5.528	5.999	11

Распределение земель населенія по волостямъ.

№№ по порядку.	НАИМЕНОВАНИЕ ВОЛОСТЕЙ.	ВЪ СОСТАВЪ ВОЛОСТЕЙ:									ВЪ РАЙОНѢ ВОЛОСТЕЙ:								ВЪ ПРЕДѢЛАХЪ ВОЛОСТНОЙ ТЕРРИТОРИИ:				№№ по порядку.			
		Ч и с л о :				Н а с е л е н и е :			К о л и ч е с т в о з е м л и (въ десятинахъ):		К о л и ч е с т в о з е м л и (въ десятинахъ):								К о л и ч е с т в о з е м л и (въ десятинахъ):		Н а с е л е н и е :					
		сельскихъ обществъ.	общинъ.	селе- ній.	дво- ровъ.	по ревизіи (мужск. пола).	по семейнымъ спискамъ.	по семейнымъ спискамъ.	по семейнымъ спискамъ.	по семейнымъ спискамъ.	по семейнымъ спискамъ.	по семейнымъ спискамъ.	по семейнымъ спискамъ.	по семейнымъ спискамъ.	по семейнымъ спискамъ.	по семейнымъ спискамъ.	по семейнымъ спискамъ.	по семейнымъ спискамъ.	по семейнымъ спискамъ.	по семейнымъ спискамъ.	по семейнымъ спискамъ.	по семейнымъ спискамъ.		по семейнымъ спискамъ.	по семейнымъ спискамъ.	по семейнымъ спискамъ.
12	Прилукская	49	49	25	1.516	3.558	3.419	3.087	8.014	6.212	5.698	3.967	—	—	730	71	404	328	14.846	10.578	3.808	3.457	12			
13	Рудовская	34	34	16	1.409	3.192	4.000	4.172	4.840	4.211	12.388	6.825	—	—	—	—	140	111	17.368	11.147	4.097	4.269	13			
14	Сокиренская	13	13	5	1.183	3.160	3.537	3.453	7.455	5.783	4.298	2.843	—	—	—	—	99	87	11.852	8.713	3.654	3.584	14			
15	Сребрянская	28	28	20	1.694	4.021	5.089	5.165	8.954	8.071	7.131	3.979	—	—	155	—	261	181	16.501	12.231	5.275	5.405	15			
16	Туровская	10	10	7	984	2.856	3.320	3.361	6.763	5.422	5.108	2.776	—	—	43	—	160	128	12.074	8.326	3.344	3.391	16			
	Итого	388	390	238	22.692	55.495	65.262	67.046	126.882	104.660	122.013	76.381	—	—	2.442	89	3.059	2.393	254.396	183.532	68.119	70.413				
Переяславскій уѣздъ.																										
1	Барышевская	35	35	12	1.896	3.833	4.601	5.020	10.282	8.407	16.675	8.811	—	—	—	—	311	252	27.268	17.470	4.948	5.335	1			
2	Березанская	20	20	7	1.414	3.204	4.903	5.020	8.266	6.280	10.590	4.900	—	—	407	—	134	107	19.397	11.287	5.083	5.160	2			
3	Бориспольская	21	21	13	1.908	4.093	4.655	4.692	10.801	9.594	11.707	8.466	—	—	—	—	511	434	23.019	18.494	4.977	5.010	3			
4	Войтовская	25	25	9	1.877	3.774	4.439	4.552	11.101	9.980	10.058	7.896	—	—	—	—	313	266	21.472	18.142	4.669	4.747	4			
5	Вороньковская	17	17	9	1.227	3.245	4.213	5.194	8.596	7.421	11.328	4.664	—	—	2.162	—	292	123	22.378	12.208	4.406	5.402	5			
6	Демянская	22	22	17	1.387	2.961	3.751	3.960	10.402	7.680	5.211	3.301	—	—	—	—	578	488	16.191	11.469	4.007	4.237	6			
7	Ковалинская	36	36	10	1.632	3.193	3.931	4.050	9.702	6.738	4.606	2.756	—	—	3.845	—	6.737	177	24.890	9.671	4.054	4.174	7			
8	Лехновская	34	34	13	1.896	3.743	4.967	5.095	13.103	12.033	11.297	8.966	—	—	—	—	240	208	24.640	21.207	5.212	5.334	8			
9	Переяславская	25	25	22	1.637	3.239	4.144	4.366	9.716	5.277	9.803	3.970	—	—	—	—	537	220	20.056	9.467	4.439	4.692	9			
10	Помокельская	17	17	6	1.564	3.320	3.977	4.313	12.848	9.976	3.880	2.510	—	—	276	—	228	209	17.232	12.695	4.147	4.509	10			
11	Рогозовская	14	14	4	1.795	3.569	4.467	4.692	12.599	10.752	6.385	4.774	—	—	—	—	383	278	19.367	15.804	4.671	4.876	11			
12	Скопецкая	21	21	7	1.745	3.599	4.567	4.630	10.723	8.905	6.156	4.885	—	—	163	—	216	179	17.258	13.969	4.835	4.872	12			
13	Студеницкая	18	18	7	1.204	2.789	3.356	3.527	8.441	6.414	6.500	3.661	—	—	140	—	151	57	15.232	10.132	3.522	3.680	13			
14	Ташанская	13	13	8	1.334	2.739	3.610	3.818	9.163	6.091	8.574	5.244	—	—	—	—	179	163	17.916	11.498	3.756	3.959	14			
15	Хопковская	22	22	10	1.781	3.483	4.424	4.750	10.414	7.583	15.444	4.965	—	—	555	—	317	166	26.730	12.714	4.754	5.097	15			
	Итого	310	310	154	24.297	50.784	64.005	67.679	156.157	123.131	188.214	79.769	—	—	7.548	—	11.078	3.278	312.997	206.227	67.480	71.084				
Пирятинскій уѣздъ.																										
1	Антоновская	16	16	7	1.569	3.368	4.158	4.113	10.741	7.666	6.638	4.229	—	—	—	—	198	152	17.577	12.047	4.559	4.583	1			
2	Городищенская	29	29	27	1.435	3.559	4.501	4.520	5.980	5.108	20.871	9.657	—	—	—	—	140	107	26.991	14.872	4.661	4.662	2			
3	Жоравская	10	10	10	1.067	2.288	2.886	2.763	6.769	5.931	4.568	1.880	—	—	—	—	110	56	11.447	7.867	2.959	2.810	3			
4	Капустинская	16	16	6	1.516	3.399	4.016	4.195	7.374	6.625	13.432	12.092	—	—	—	—	230	218	21.036	18.935	4.129	4.304	4			
5	Ковалевская	14	14	10	1.086	2.484	2.963	3.198	4.549	4.131	8.597	6.653	—	—	—	—	179	163	13.325	10.947	3.013	3.258	5			

Распределение земель населенія по волостямъ.

№№ по порядку.	НАИМЕНОВАНИЕ ВОЛОСТЕЙ.	ВЪ СОСТАВЪ ВОЛОСТЕЙ:									ВЪ РАЙОНЪ ВОЛОСТЕЙ:								ВЪ ПРЕДЪЛАХЪ ВОЛОСТНОЙ ТЕРРИТОРИИ:				№№ по порядку.
		Ч и с л о:				Н а с е л е н и е:			К о л и ч е с т в о з е м л и (въ десятинахъ):		К о л и ч е с т в о з е м л и (въ десятинахъ):				К о л и ч е с т в о з е м л и (въ десятинахъ):		Н а с е л е н и е:						
		сельскихъ обществъ.	общинъ.	селе- ній.	дво- ровъ.	по ревизіи (мужск. пола).	по семейнымъ спискамъ.		во владѣніи крестьянскихъ обществъ.		во владѣніи част- ныхъ лицъ.		удѣльной.		казенной.		остальной		всей.	пахатной.	мужск. пола.	женск. пола.	
							мужск. пола.	женск. пола.	всей.	пахатной.	всей.	пахатной.	всей.	пахатной.	всей.	пахатной.							
6	Коломѣвская	34	34	19	1.540	3.465	4.220	4.481	5.947	5.115	15.536	7.230	—	—	—	—	112	86	21.595	12.431	4.328	4.584	6
7	Линовицкая	18	18	9	959	2.203	3.003	2.868	5.695	4.977	6.587	4.642	—	—	—	—	103	81	12.385	9.700	3.167	3.042	7
8	Пирятинская	43	44	40	1.193	3.058	3.927	4.134	6.405	5.687	14.255	9.026	—	—	—	—	120	107	20.780	14.820	4.344	4.586	8
9	Поповская	14	14	8	1.071	2.598	3.242	3.245	4.654	4.054	13.425	9.273	—	—	—	—	69	66	18.148	13.393	3.306	3.309	9
10	Сосиновская	32	32	12	1.760	3.806	4.738	4.702	12.368	10.377	9.082	6.897	—	—	—	—	299	259	21.749	17.533	5.139	5.147	10
11	Тепловская	17	16	11	1.393	3.338	3.960	4.130	8.348	7.616	15.389	8.305	—	—	—	—	172	121	23.909	16.042	4.121	4.285	11
12	Харьковецкая	14	14	5	1.094	2.348	3.076	3.157	7.648	5.556	2.838	1.797	—	—	—	—	132	117	10.618	7.470	3.346	3.444	12
13	Черняховская	8	8	5	997	2.220	2.830	2.848	6.668	5.818	3.122	2.828	—	—	—	—	81	76	9.871	8.722	2.933	2.945	13
14	Яблоновская	24	24	13	1.787	3.968	4.471	4.826	12.700	11.456	5.754	3.798	—	—	—	—	166	125	18.620	15.379	4.693	5.088	14
15	Яготинская	34	33	14	1.784	3.898	5.145	5.198	10.060	8.985	12.667	9.849	—	—	—	—	172	167	22.901	19.001	5.349	5.442	15
	Итого	323	322	196	20.251	46.000	57.136	58.378	115.908	99.102	152.761	98.156	—	—	—	—	2.283	1.901	270.952	199.159	60.047	61.489	
	Лохвицкій уѣздъ.																						
1	Андріашевская	12	12	17	1.038	2.754	3.210	3.114	5.558	5.025	6.066	3.687	—	—	—	—	73	71	11.697	8.783	3.314	3.213	1
2	Вороньковская	23	23	16	1.813	3.746	4.698	4.741	8.776	6.669	5.779	3.167	—	—	763	—	193	168	15.511	10.004	4.845	4.916	2
3	Ивахникская	22	22	18	1.764	4.192	5.094	5.257	8.626	6.886	9.230	5.707	—	—	—	—	60	34	17.916	12.627	5.244	5.398	3
4	Лохвицкая	27	28	17	1.897	4.557	4.923	5.021	9.680	8.139	9.597	7.268	—	—	—	—	228	187	19.505	15.594	5.170	5.237	4
5	Лукская	14	14	5	1.104	2.861	3.120	3.280	6.629	5.153	4.612	2.934	—	—	—	—	84	74	11.325	8.161	3.277	3.431	5
6	Мокіевская	15	15	7	971	2.394	2.584	2.762	6.393	3.703	4.816	2.758	—	—	—	—	54	10	11.263	6.471	2.758	2.921	6
7	Озерянская	9	9	8	1.420	3.141	3.719	3.692	7.779	6.522	8.938	6.790	—	—	—	—	76	50	16.793	13.362	3.875	3.831	7
8	Остаповская	21	21	12	1.672	3.909	4.471	4.764	10.136	8.636	8.740	5.852	—	—	—	—	44	43	18.920	14.531	4.622	4.923	8
9	Песковская	19	18	10	1.856	4.435	4.871	5.277	9.865	6.875	8.445	6.446	—	—	—	—	123	115	18.433	13.436	4.945	5.341	9
10	Свиридовская	14	14	9	1.534	4.054	4.203	4.382	8.810	6.673	5.551	3.901	—	—	—	—	114	51	14.475	10.625	4.332	4.502	10
11	Сенчанская	25	25	22	1.750	3.860	4.169	4.314	9.201	6.015	7.806	4.369	—	—	—	—	270	268	17.277	10.652	4.457	4.607	11
12	Чернухская	33	33	30	1.933	4.159	5.219	5.439	10.589	8.058	8.467	5.549	—	—	—	—	165	153	19.221	13.760	5.425	5.674	12
13	Юсковская	23	23	11	1.444	3.355	3.523	3.828	7.377	6.027	5.210	3.453	—	—	—	—	654	589	13.241	10.069	3.651	3.977	13
14	Яцыновская	14	14	4	936	2.082	2.674	2.596	5.852	4.475	3.089	2.348	—	—	—	—	51	23	8.992	6.846	2.762	2.695	14
	Итого	271	271	186	21.432	49.499	56.478	58.467	115.271	88.856	96.346	61.229	—	—	763	—	2.189	1.836	214.569	154.921	58.677	60.666	
	Гадячскій уѣздъ.																						
1	Андреевская	7	10	7	942	2.182	2.512	2.523	3.906	3.639	7.596	6.089	—	—	—	—	33	33	11.535	9.761	2.528	2.541	1
2	Берестовская	3	3	3	1.082	2.653	2.918	3.065	6.085	5.416	6.282	5.822	—	—	—	—	107	102	12.474	11.340	2.922	3.070	2
3	Бобрисккая	3	6	6	370	1.173	1.384	1.341	2.992	2.378	1.619	1.078	—	—	—	—	57	39	4.668	3.495	1.409	1.364	3

Распределение земель населенія по волостямъ.

№ по порядку.	НАИМЕНОВАНИЕ ВОЛОСТЕЙ.	ВЪ СОСТАВЪ ВОЛОСТЕЙ:									ВЪ РАЙОНЪ ВОЛОСТЕЙ:								ВЪ ПРЕДѢЛАХЪ ВОЛОСТНОЙ ТЕРРИТОРИИ:				№ по порядку.
		Ч и с л о:				Н а с е л е н и е:			К о л и ч е с т в о з е м л и (въ десятинахъ):		К о л и ч е с т в о з е м л и (въ десятинахъ):								К о л и ч е с т в о з е м л и (въ десятинахъ):		Н а с е л е н и е:		
		сельскихъ обществъ.	общинъ.	селе- ній.	дво- ровъ.	по ревизіи (мужск. пола).	по семейнымъ спискамъ.		во владѣніи крестьянскихъ обществъ.		во владѣніи част- ныхъ лицъ.		удѣльной.		казенной.		остальной.		всей.	пахатной.	мужск. пола.	женск. пола.	
							мужск. пола.	женск. пола.	всей.	пахатной.	всей.	пахатной.	всей.	пахатной.	всей.	пахатной.							
4	Борковская	18	18	53	1.233	3.300	4.245	4.253	8.383	6.355	4.635	3.679	—	—	—	—	99	99	13.117	10.133	4.414	4.406	4
5	Великбудицкая	3	5	26	869	2.191	2.488	2.646	5.886	4.542	790	538	—	—	78	—	82	82	6.836	5.162	2.524	2.698	5
6	Вельбовская	8	12	7	898	2.007	2.534	2.593	5.093	3.136	1.811	962	—	—	858	—	41	37	7.803	4.135	2.579	2.647	6
7	Веприкская	1	6	1	746	1.951	2.290	2.384	4.545	3.882	2.220	1.771	—	—	—	—	2.809	2.061	10.574	7.714	2.896	2.634	7
8	Капустинская	9	9	48	1.145	2.821	3.332	3.093	9.890	7.723	3.287	2.632	—	—	—	—	99	99	13.276	10.454	3.438	3.191	8
9	Книшовская	4	11	9	771	2.062	2.319	2.422	4.742	3.703	1.307	767	—	—	—	—	45	35	6.094	4.505	2.394	2.500	9
10	Краснолуцкая	17	20	18	928	2.623	2.987	2.755	4.841	3.847	8.903	7.132	—	—	—	—	116	106	13.860	11.085	3.151	2.932	10
11	Липово-Долиновская	5	5	2	924	2.343	2.593	2.894	8.825	7.360	4.557	2.749	—	—	24	—	103	103	13.509	10.212	2.724	2.999	11
12	Лютенская	8	8	2	1.215	2.796	3.276	3.409	9.125	6.535	2.013	1.273	—	—	—	—	95	90	10.340	8.841	2.847	3.160	13
13	Петровская	16	16	8	1.010	2.423	2.752	3.052	6.151	5.532	4.094	3.219	—	—	—	—	66	66	12.469	8.119	2.438	2.507	14
14	Подолковская	7	7	22	804	2.209	2.371	2.437	7.248	5.772	3.141	2.154	—	—	2.014	127	130	110	11.855	8.853	3.316	3.422	15
15	Рашевская	9	9	7	1.078	2.503	2.737	2.851	5.929	4.653	5.796	4.090	—	—	—	—	99	99	14.258	11.346	3.457	3.527	16
16	Русановская	12	18	12	1.109	2.987	3.364	3.420	7.664	7.085	6.480	4.162	—	—	15	—	53	49	11.227	7.745	3.638	3.658	17
17	Сарская	17	25	32	897	2.755	3.333	3.371	4.991	3.407	6.046	4.289	—	—	137	—	51	51	11.758	9.154	2.918	2.912	18
18	Сергѣевская	5	8	9	940	2.275	2.801	2.781	6.886	6.048	4.810	3.054	—	—	11	—	51	51	11.758	9.154	2.918	2.912	18
	Итого	152	196	272	16.961	43.254	50.236	51.290	113.182	91.014	75.387	55.460	—	—	3.437	127	5.112	3.283	196.818	149.884	53.102	53.830	
	Зеньковский уѣздъ.																						
1	Борковская	6	12	23	1.379	3.576	3.652	3.868	7.441	5.496	4.276	3.725	—	—	—	—	42	42	11.759	9.263	3.813	4.048	1
2	Бѣльская	6	14	31	1.340	2.760	3.093	3.474	7.251	4.472	4.890	2.928	—	—	88	—	46	42	12.275	7.442	3.183	3.585	2
3	Великбудицкая	4	18	24	1.204	3.669	2.763	2.839	5.636	3.551	3.870	2.076	—	—	—	—	311	207	9.817	5.834	3.022	3.267	3
4	Великопавловская	1	2	10	846	2.323	2.360	2.535	5.150	3.778	2.168	1.670	—	—	—	—	66	66	7.384	5.514	2.452	2.656	4
5	Груньская	4	10	22	1.507	4.229	4.184	4.345	8.367	5.773	8.562	4.641	—	—	—	—	198	184	17.127	10.598	4.383	4.557	5
6	Дейкаловская	5	9	18	986	2.136	2.277	2.330	7.032	4.776	2.955	2.566	—	—	39	—	110	110	10.136	7.452	2.375	2.439	6
7	Завченская	4	9	28	1.295	3.097	3.326	3.465	5.410	3.721	2.418	1.924	—	—	—	—	79	79	7.907	5.724	3.425	3.587	7
8	Зеньковская	8	11	13	1.486	3.599	6.641	7.035	5.335	3.803	7.870	6.067	—	—	—	—	67	67	13.272	9.937	6.779	7.156	8
9	Иордановская	14	28	25	821	2.057	2.386	2.429	2.797	2.382	11.791	6.351	—	—	—	—	35	35	14.623	8.768	2.512	2.575	9
10	Камышовская	5	9	16	1.454	3.384	3.601	3.865	10.093	7.710	6.364	3.898	—	—	—	—	99	96	16.556	11.704	3.751	4.007	10
11	Кирилло-Анновская	16	18	29	1.030	2.734	3.229	3.138	5.925	5.570	11.922	7.750	—	—	—	—	159	158	18.006	13.484	3.404	3.308	11
12	Ковалевская	5	7	55	1.165	3.196	3.321	3.405	8.152	5.892	7.268	5.663	—	—	—	—	109	108	15.529	11.663	3.474	3.577	12
13	Куземинская	6	19	10	937	2.298	2.546	2.614	4.568	2.840	4.998	3.091	—	—	—	—	22	22	9.588	5.956	2.702	2.775	13
14	Опошанская	5	11	31	1.447	5.276	4.029	4.078	7.002	5.462	4.347	1.974	—	—	—	—	134	126	11.483	7.562	4.262	4.316	14
15	Тарасовская	4	6	22	1.147	3.143	3.078	3.060	8.051	6.234	3.040	2.185	—	—	—	—	899	210	11.990	8.629	3.180	3.187	15
	Итого	93	183	357	18.044	47.477	50.486	52.480	98.210	71.409	86.739	56.509	—	—	127	—	2.376	1.552	187.452	129.530	52.717	55.040	

Распределение земель населения по волостямъ.

№№ по порядку.	НАИМЕНОВАНИЕ ВОЛОСТЕЙ.	ВЪ СОСТАВЪ ВОЛОСТЕЙ:										ВЪ РАЙОНЪ ВОЛОСТЕЙ:								ВЪ ПРЕДЪЛАХЪ ВОЛОСТНОЙ ТЕРРИТОРИИ:				№№ по порядку.
		Ч и с л о:				Н а с е л е н и е:			Количество земли (въ десятинахъ):		Количество земли (въ десятинахъ):								Количество земли (въ десятинахъ):		Н а с е л е н и е:			
		сельскихъ обществъ.	общинъ.	селе- ній.	дво- ровъ.	по ревизіи (мужск. пола).	по семейнымъ спискамъ.		во владѣніи крестьянскихъ обществъ.		во владѣніи част- ныхъ лицъ.		удѣльной.		казенной.		остальной.		всей.	пахатной.	мужск. пола.	женск. пола.		
							мужск. пола.	женск. пола.	всей.	пахатной.	всей.	пахатной.	всей.	пахатной.	всей.	пахатной.	всей.	пахатной.						
Миргородскій уѣздъ.																								
1	Барановская	12	12	52	852	2.242	2.347	2.521	7.857	7.003	2.396	1.591	—	—	—	—	103	99	10.356	8.693	2.535	2.715	1	
2	Березоволукская	16	16	12	1.506	3.777	4.243	4.404	8.264	7.282	5.596	3.420	—	—	—	—	101	90	13.961	10.792	4.317	4.485	2	
3	Богачанская	10	10	54	1.560	4.230	4.799	5.080	10.742	8.516	5.604	5.085	—	—	—	—	135	129	16.481	13.730	5.244	5.527	3	
4	Зубовская	9	9	28	1.173	2.942	3.169	2.966	6.892	5.771	1.946	1.492	—	—	—	—	99	94	8.937	7.357	3.388	3.200	4	
5	Зуевская	9	9	5	1.049	2.292	2.659	2.736	6.422	4.856	2.292	1.368	—	—	—	—	66	59	8.780	6.283	2.799	2.856	5	
6	Кибинская	9	9	15	1.155	2.658	3.500	3.149	6.029	4.562	5.979	3.716	—	—	—	—	128	105	12.136	8.383	3.715	3.382	6	
7	Комышанская	21	21	54	1.396	3.386	4.490	4.547	5.672	4.354	11.164	6.676	—	—	—	—	165	162	17.001	11.192	5.147	5.197	7	
8	Миргородская	13	13	45	413	1.324	1.444	1.517	2.375	2.259	8.397	5.920	—	—	—	—	49	40	10.821	8.219	1.548	1.615	8	
9	Петровская	17	17	17	1.015	2.913	3.231	3.464	7.397	5.320	3.945	2.979	—	—	—	—	132	128	11.474	8.427	3.413	3.693	9	
10	Поповская	7	7	41	1.435	3.337	3.939	3.811	8.470	7.088	13.382	5.713	—	—	—	—	105	84	21.967	12.885	4.146	4.022	10	
11	Савинская	11	11	9	969	2.376	2.402	2.484	5.856	4.295	5.900	3.275	—	—	—	—	74	74	11.830	7.644	2.502	2.604	11	
12	Сорочинская	11	11	39	1.180	2.832	3.715	3.714	5.703	4.206	10.185	6.999	—	—	—	—	135	135	16.023	11.340	4.076	4.169	12	
13	Устивицкая	13	13	37	1.319	2.837	3.257	3.390	7.139	6.003	5.447	4.326	—	—	—	—	68	66	12.654	10.395	3.491	3.646	13	
14	Хомутецкая	5	5	9	1.216	2.636	2.941	2.975	4.886	3.708	3.047	1.759	—	—	—	—	132	124	8.065	5.591	3.077	3.115	14	
15	Шишакская	11	11	61	1.218	3.223	3.884	3.978	7.232	5.445	7.446	5.801	—	—	39	—	101	100	14.818	11.346	4.297	4.378	15	
16	Яреськовская	15	15	70	1.577	3.850	4.445	4.589	8.766	7.435	8.417	6.649	—	—	—	—	65	64	17.248	14.148	4.799	4.951	16	
	Итого	189	189	548	19.033	46.855	54.465	55.325	109.702	88.103	101.143	66.769	—	—	39	—	1.668	1.553	212.652	156.505	58.494	59.555		
Лубенскій уѣздъ.																								
1	Велико-Селецкая	15	15	20	1.500	3.130	3.464	3.696	10.425	8.607	4.512	2.267	—	—	—	—	176	151	15.113	11.025	3.695	3.923	1	
2	Волчовская	11	11	9	1.063	2.851	2.906	2.925	7.568	5.263	5.979	3.737	—	—	74	—	233	121	13.854	9.121	3.047	3.067	2	
3	Денисовская	15	15	32	1.205	2.823	3.405	3.611	8.759	7.261	8.170	6.450	—	—	—	—	164	143	17.093	13.854	3.549	3.755	3	
4	Засульская	10	10	18	1.341	2.932	3.587	3.892	9.617	7.007	3.278	2.219	—	—	—	—	161	91	13.056	9.317	3.701	4.008	4	
5	Лазорская	23	23	29	890	2.212	2.807	2.812	5.458	4.804	8.166	6.956	—	—	—	—	129	94	13.753	11.854	2.979	2.982	5	
6	Матяшевская	10	10	24	443	1.234	1.432	1.506	2.666	2.491	7.475	3.967	—	—	—	—	52	51	10.193	6.509	1.480	1.536	6	
7	Нижебулатецкая	19	19	19	1.459	3.435	3.956	3.977	9.547	6.757	3.811	1.882	—	—	341	—	336	278	14.035	8.917	4.101	4.127	7	
8	Ольшанская	15	15	12	983	2.478	2.905	3.099	4.699	2.962	3.515	1.490	—	—	1.278	55	358	68	9.850	4.575	3.057	3.189	8	
9	Оржицкая	23	23	39	1.153	3.461	3.792	4.024	7.960	6.119	11.329	8.790	—	—	—	—	251	210	19.540	15.119	4.081	4.289	9	
10	Свѣтинская	12	12	12	676	1.562	1.772	1.856	2.657	1.560	6.706	3.209	—	—	—	—	86	58	9.449	4.827	1.856	1.946	10	
11	Тарандиновская	23	23	16	1.348	3.496	4.135	4.085	10.067	7.110	4.313	2.857	—	—	—	—	261	190	14.641	10.157	4.322	4.268	11	
12	Тишковская	17	17	8	929	2.193	2.637	2.837	5.213	3.109	2.989	1.323	—	—	—	—	233	169	8.435	4.601	2.781	2.987	12	
13	Черевковская	17	17	17	1.082	2.741	3.259	3.475	7.414	6.541	6.299	5.128	—	—	17	—	137	129	13.867	11.798	3.343	3.568	13	
14	Яблоновская	22	22	22	1.246	3.229	3.791	3.825	7.807	6.891	14.183	12.657	—	—	—	—	192	175	22.182	19.723	4.019	4.057	14	
	Итого	232	232	277	15.318	37.777	43.848	45.680	99.857	76.482	90.725	62.932	—	—	1.710	55	2.769	1.928	195.061	141.397	46.011	47.702		

Распределение земель населения по волостямъ.

№№ по порядку.	НАИМЕНОВАНИЕ ВОЛОСТЕЙ.	ВЪ СОСТАВЪ ВОЛОСТЕЙ:								ВЪ РАЙОНЪ ВОЛОСТЕЙ:								ВЪ ПРЕДѢЛАХЪ ВОЛОСТНОЙ ТЕРРИТОРИИ:				№№ по порядку.	
		Ч и с л о:				Н а с е л е н и е:			К о л и ч е с т в о з е м л и (въ десятинахъ):		К о л и ч е с т в о з е м л и (въ десятинахъ):				К о л и ч е с т в о з е м л и (въ десятинахъ):		Н а с е л е н и е:						
		сельскихъ обществъ.	общинъ.	селе- ній.	дво- ровъ.	по ревизіи (мужск. пола).	по семейнымъ спискамъ.		во владѣніи крестьянскихъ обществъ.		во владѣніи част- ныхъ лицъ.		удѣльной.		казенной.		остальной.		всей.	пахатной.	мужск. пола.		женск. пола.
							мужск. пола.	женск. пола.	всей.	пахатной.	всей.	пахатной.	всей.	пахатной.	всей.	пахатной.							
Золотоношскій уѣздъ.																							
1	Безпальчевская	13	15	9	1.175	2.399	3.084	3.254	6.427	5.272	7.288	3.775	—	—	—	—	416	371	14.131	9.418	3.224	3.369	1
2	Богодуховская	17	17	10	1.417	3.036	3.668	3.576	6.375	5.445	10.149	5.785	4.348	4.238	—	—	134	130	21.006	15.598	3.784	3.698	2
3	Бѣлоусовская	18	18	11	1.319	3.023	3.802	3.782	7.809	6.621	8.646	6.040	—	—	—	—	142	136	16.597	12.797	3.854	3.852	3
4	Васютинская	5	5	4	1.366	3.262	3.894	4.114	6.826	4.532	1.696	697	—	—	—	—	66	8	8.588	5.237	4.004	4.225	4
5	Велико-Буромская	8	8	5	1.279	2.944	3.428	3.746	7.639	5.448	16.969	4.650	—	—	—	—	108	104	24.716	10.202	3.615	3.929	5
6	Велико-Хуторская	18	18	14	955	2.152	2.645	2.884	5.278	4.774	9.391	5.580	—	—	14	—	203	195	14.886	10.549	2.765	2.981	6
7	Вознесенская	21	21	9	1.348	2.941	3.455	3.444	6.388	5.539	9.531	6.560	—	—	—	—	66	60	15.985	12.159	3.537	3.568	7
8	Гельмязовская	15	18	10	1.833	3.840	4.643	4.830	10.246	8.481	13.562	9.658	—	—	—	—	272	248	24.080	18.387	5.226	5.462	8
9	Дробовская	7	7	7	1.024	2.550	3.287	3.269	5.808	4.994	11.698	4.910	—	—	—	—	106	90	17.612	9.994	3.328	3.313	9
10	Еремѣевская	6	6	1	1.417	3.965	5.298	5.582	9.633	5.739	4.024	1.800	—	—	—	—	99	48	13.756	7.587	5.473	5.753	10
11	Жовнинская	11	11	2	1.062	3.202	3.714	3.967	7.007	5.868	3.257	1.903	—	—	—	—	30	26	10.294	7.797	3.909	4.136	11
12	Золотоношская	31	47	28	2.090	4.985	5.502	5.669	12.318	7.266	14.115	5.508	—	—	331	—	306	142	27.070	12.916	5.909	6.291	12
13	Ирглѣевская	22	22	11	1.751	3.761	4.885	4.684	8.506	6.995	9.814	6.458	—	—	—	—	97	82	18.417	13.535	5.171	5.001	13
14	Кропивянская	19	19	14	1.695	3.213	4.347	4.689	9.935	6.388	7.720	4.264	—	—	—	—	14	11	17.669	10.663	4.637	4.993	14
15	Лялинская	7	7	3	745	1.746	2.266	2.343	4.520	2.196	2.486	825	—	—	363	10	68	55	7.437	3.086	2.279	2.355	15
16	Мельниковская	12	12	6	1.579	3.121	3.976	4.020	7.622	3.481	1.834	909	1.636	—	—	—	90	70	11.182	4.460	4.216	4.232	16
17	Мойсенская	12	12	9	1.490	3.417	4.765	5.176	11.334	7.384	1.487	385	—	—	—	—	157	32	12.978	7.801	4.870	5.301	17
18	Прохоровская	20	25	10	1.668	3.684	4.213	4.424	10.035	4.794	11.065	4.704	—	—	800	—	205	62	22.105	9.560	4.665	4.922	18
19	Пѣщанская	14	15	8	1.330	2.891	3.412	3.646	8.483	5.502	7.193	3.618	—	—	45	—	140	101	15.861	9.221	3.646	3.899	19
20	Чернобаевская	13	13	5	1.400	3.646	3.749	3.834	7.923	6.373	4.000	2.278	4.332	4.193	—	—	85	78	16.340	12.922	3.881	3.982	20
	Итого	289	316	176	27.943	63.778	78.033	80.933	160.112	113.092	155.925	80.307	10.316	8.431	1.553	10	2.804	2.049	331.376	203.889	81.993	85.262	
Хорольскій уѣздъ.																							
1	Бѣлоцерковская	13	13	150	1.737	4.958	5.664	5.664	10.983	8.381	3.776	1.895	—	—	—	—	173	120	14.932	10.396	5.900	5.908	1
2	Горошинская	8	9	118	1.247	3.277	3.809	3.866	8.817	5.374	4.818	2.526	—	—	—	—	102	85	13.737	7.985	4.103	4.153	2
3	Еньковская	21	21	42	919	2.459	2.944	3.010	3.797	3.273	11.664	7.535	—	—	—	—	111	85	15.572	10.893	3.142	3.215	3
4	Запчанская	14	14	26	1.056	2.636	3.027	3.109	5.905	4.923	15.532	7.666	—	—	—	—	121	110	21.558	12.699	3.172	3.268	4
5	Зубаневская	13	13	47	947	2.626	2.796	2.813	6.016	4.805	8.678	3.888	—	—	37	37	78	39	14.809	8.769	3.137	3.180	5
6	Калениковская	4	4	45	861	2.152	2.865	3.035	6.093	5.768	4.230	1.644	—	—	—	—	115	64	10.438	7.476	3.187	3.340	6
7	Клепачевская	20	20	53	1.206	2.765	3.484	3.703	7.847	6.403	6.357	4.745	—	—	—	—	133	132	14.337	11.280	3.709	3.956	7
8	Криворудская	5	5	5	852	1.906	2.480	2.512	5.163	4.581	3.142	2.259	—	—	—	—	38	38	8.343	6.878	2.493	2.520	8
9	Ново-Аврамовская	20	20	65	1.539	4.276	5.445	5.983	10.378	8.731	6.465	4.967	—	—	—	—	131	116	16.974	13.814	5.705	6.270	9
10	Оболонянская	11	11	14	1.504	3.282	4.276	4.230	5.066	4.393	14.684	4.514	—	—	—	—	164	138	19.914	9.045	4.308	4.270	10
11	Остаповская	9	9	68	2.189	4.272	5.145	5.412	12.218	10.781	7.756	3.618	—	—	—	—	109	66	20.083	14.465	5.529	5.840	11

Распределение земель населенія по волостямъ.

№№ по порядку.	НАИМЕНОВАНИЕ ВОЛОСТЕЙ.	ВЪ СОСТАВЪ ВОЛОСТЕЙ:								ВЪ РАЙОНЪ ВОЛОСТЕЙ:								ВЪ ПРЕДЪЛАХЪ ВОЛОСТНОЙ ТЕРРИТОРИИ:				№№ по порядку.		
		Ч и с л о:				Н а с е л е н и е:			К о л и ч е с т в о з е м л и (въ десятинахъ):		К о л и ч е с т в о з е м л и (въ десятинахъ):								К о л и ч е с т в о з е м л и (въ десятинахъ):		Н а с е л е н и е:			
		сельскихъ обществъ.	общинъ.	селе- ній.	дво- ровъ.	по ревизіи (мужск. пола).	по семейнымъ спискамъ.		во владѣніи крестьянскихъ обществъ.	всей.	пахатной.	во владѣніи част- ныхъ лицъ.		удѣльной.		казенной.		остальной.		всей.	пахатной.		мужск. пола.	женск. пола.
							мужск. пола.	женск. пола.				всей.	пахатной.	всей.	пахатной.	всей.	пахатной.	всей.	пахатной.					
12	Покровско-Богачанская	29	29	38	1.017	2.440	2.898	3.075	4.851	4.166	11.925	7.843	—	—	—	—	106	88	16.882	12.097	3.172	3.388	12	
13	Радионовская	11	11	12	670	1.717	2.031	1.973	2.813	2.441	12.968	5.097	—	—	—	—	33	10	15.814	7.548	2.103	2.048	13	
14	Рокитянская	12	12	11	627	1.728	1.733	1.741	2.976	2.634	12.024	4.570	—	—	—	—	82	78	15.082	7.282	1.805	1.811	14	
15	Семеновская	18	18	13	897	3.058	3.702	3.562	4.095	3.441	24.226	10.851	—	—	—	—	167	107	28.488	14.402	3.855	3.702	15	
16	Хорольская	17	17	60	727	2.594	3.191	3.396	4.762	3.791	6.448	4.567	—	—	—	—	54	49	11.264	8.407	3.319	3.520	16	
17	Худольевская	10	10	22	1.227	2.983	3.409	3.491	6.516	4.529	4.323	1.973	—	—	—	—	102	29	10.941	6.531	3.499	3.589	17	
	Итого	235	236	789	19.222	49.129	58.899	60.575	108.296	88.418	159.016	80.158	—	—	37	37	1.819	1.354	269.168	169.967	62.138	63.978		
	Полтавскій уѣздъ.																							
1	Байракская	14	14	55	1.103	2.737	3.462	3.501	5.287	3.613	8.585	5.447	—	—	—	—	63	47	13.935	9.107	3.776	3.824	1	
2	Балясовская	18	18	16	846	1.962	2.846	2.710	3.319	3.438	7.276	5.349	—	—	—	—	72	65	11.667	8.852	2.999	2.866	2	
3	Браташковская	5	5	16	986	3.999	3.426	3.590	6.899	5.056	2.099	1.646	—	—	—	—	—	—	8.998	6.702	3.556	3.725	3	
4	Васильевская	21	22	66	989	2.377	3.060	3.219	4.105	3.541	14.771	12.641	—	—	—	—	14	12	18.890	16.194	3.213	3.374	4	
5	Васильцевская	14	15	109	1.195	3.227	3.351	3.796	5.253	4.501	11.173	6.256	—	—	359	—	100	99	16.885	10.856	3.539	3.993	5	
6	Демидовская	14	14	34	738	1.867	2.391	2.566	3.694	3.026	7.485	5.285	—	—	—	—	33	20	11.212	8.331	2.540	2.725	6	
7	Диканская	9	9	16	991	2.215	3.348	2.710	3.421	2.407	6.768	4.169	—	—	—	—	82	67	10.271	6.643	3.574	2.895	7	
8	Елизаветинская	8	8	32	822	2.056	2.252	2.240	5.950	5.235	5.889	3.914	—	—	—	—	40	34	11.879	9.183	2.408	2.412	8	
9	Камянская	13	14	9	748	1.815	2.124	2.267	3.372	2.014	4.311	2.028	—	—	966	30	22	11	13.207	8.145	3.975	4.079	10	
10	Мачехская	8	11	63	1.419	4.379	3.733	3.811	7.908	6.076	13.135	6.063	—	—	224	30	71	8	19.391	10.450	2.932	2.851	11	
11	Никольская	19	19	48	847	2.426	2.618	2.495	5.961	4.349	11.938	9.218	—	—	315	—	50	50	19.218	14.829	3.428	3.707	12	
12	Первовоиновская	20	20	47	1.201	2.725	3.374	3.638	6.915	5.561	7.215	3.706	—	—	—	—	34	30	12.305	8.354	2.984	2.916	13	
13	Песчанская	3	3	21	948	2.239	2.819	2.729	5.056	4.618	4.173	3.917	—	—	—	—	39	35	8.363	7.093	2.190	2.130	14	
14	Площанская	11	11	25	739	1.788	2.063	1.999	4.151	3.141	2.656	1.514	—	—	—	—	38	15	5.284	3.389	2.642	2.902	15	
15	Полтавская	15	16	12	705	2.417	2.312	2.585	2.590	1.860	6.845	5.078	—	—	—	—	43	36	19.019	15.303	7.586	8.185	16	
16	Решетловская	5	5	40	2.408	5.723	7.262	7.777	12.131	10.189	2.236	1.286	—	—	—	—	91	68	7.951	6.094	3.382	3.327	17	
17	Старо-Сенжаровская	8	8	8	1.088	2.610	3.005	2.972	5.624	4.740	4.071	2.915	—	—	—	—	121	101	9.964	6.623	3.634	3.975	18	
18	Супруновская	22	22	13	1.282	3.574	3.375	3.700	5.772	3.607	3.609	2.914	—	—	—	—	113	108	7.836	6.539	2.693	2.724	19	
19	Тахтауловская	11	15	9	900	2.395	2.498	2.517	4.114	3.517	22.662	10.201	—	—	320	—	453	99	28.210	14.569	4.406	4.612	20	
20	Чутовская	15	23	13	1.551	3.358	4.200	4.441	4.775	4.269	10.067	6.829	—	—	454	—	33	33	15.761	10.863	2.777	3.031	21	
21	Щербаковская	14	19	31	1.051	2.465	2.663	2.909	5.207	4.001	160.842	102.728	—	—	2.638	60	1.617	1.037	277.601	192.584	70.529	72.687		
	Итого	267	291	683	22.557	58.354	66.182	68.172	112.504	88.759														
	Кременчугскій уѣздъ.																							
1	Глобинская	5	5	3	523	1.225	1.488	1.575	2.481	2.147	9.350	8.635	—	—	—	—	39	36	11.870	10.818	1.505	1.605	1	
2	Горбовская	22	27	18	1.227	2.837	3.408	3.421	6.419	5.778	9.868	5.458	—	—	—	—	97	96	16.384	11.332	3.531	3.550	2	
3	Градискская	8	8	10	493	1.191	1.479	1.575	4.011	2.829	4.954	3.647	—	—	206	36	1.139	778	10.310	7.290	1.502	1.607	3	

Распределение земель населенія по волостямъ.

№ по порядку.	НАИМЕНОВАНИЕ ВОЛОСТЕЙ.	ВЪ СОСТАВЪ ВОЛОСТЕЙ:								
		Ч и с л о:				Н а с е л е н и е:		К о л и ч е с т в о з е м л и (въ десятинахъ):		
		сельскихъ обществъ.	общинъ.	селе- ній.	Дво- ровъ.	по ревизіи (мужск. пола).	по семейнымъ спискамъ.	во владѣніи крестьянскихъ обществъ.	всѣй.	пахатной.
4	Келебердянская	8	8	38	1.242	2.770	3.297	3.708	5.091	4.511
5	Кобелячовская	12	12	49	900	2.727	3.270	3.393	5.923	5.173
6	Кохновская	8	8	21	1.392	3.388	4.027	4.067	10.209	7.053
7	Кринковская	19	19	16	1.116	2.480	2.910	2.880	3.962	3.740
8	Крюковская	1	1	1	420	780	1.001	1.061	4.575	2.174
9	Манжелѣвская	12	12	17	1.120	3.055	3.304	3.312	7.270	7.138
10	Мозолѣвская	37	37	45	1.954	5.055	6.216	6.518	14.842	10.713
11	Недогарская	11	11	19	874	2.124	2.706	2.907	5.410	4.613
12	Омельникская	10	10	23	1.222	3.395	4.002	4.214	9.980	6.311
13	Песковская	8	8	44	1.064	2.738	3.454	3.561	7.745	6.836
14	Пироговская	13	16	39	1.138	3.557	3.801	3.897	7.552	6.869
15	Погребянская	14	14	18	1.038	2.326	2.764	2.864	6.389	5.470
16	Потокская	14	14	48	1.150	3.335	3.862	3.966	8.420	4.438
17	Пустойтовская	6	6	5	607	1.445	1.568	1.527	2.448	2.281
18	Святиловская	17	17	22	1.506	3.579	3.835	3.728	10.418	7.586
19	Солоницкая	6	6	46	717	2.035	2.698	2.844	6.360	3.600
Итого		231	239	482	19.703	50.042	59.090	61.018	129.505	99.277
Кобелякскій уѣздъ.										
1	Бреусовская	14	19	80	1.173	3.540	4.531	4.623	7.652	7.061
2	Бригадировская	21	22	29	770	1.743	2.166	2.287	2.762	2.496
3	Бродчанская	22	23	60	1.135	2.786	3.727	3.973	6.149	5.317
4	Бѣликская	5	5	26	1.154	3.660	4.245	4.364	9.231	7.963
5	Велико-Кобелякская	7	7	18	624	2.081	2.624	2.847	9.151	8.633
6	Волчерѣвская	10	11	25	1.105	2.800	3.631	3.815	7.817	7.021
7	Китайгородская	6	6	5	1.146	2.736	3.730	4.047	9.895	7.026
8	Кишенская	6	6	41	1.205	3.115	3.249	3.373	9.268	6.229
9	Кобелякская	14	23	25	734	4.743	4.901	5.352	6.266	5.294
10	Клюсово-Зачепловская	1	1	3	633	1.978	2.329	2.505	3.162	2.999
11	Куликовская	10	11	16	1.011	2.598	3.494	3.536	6.807	5.721
12	Кустоловская	9	10	14	1.004	2.725	3.369	3.419	9.706	9.006
13	Маяцкая	11	11	14	1.315	2.754	3.972	4.082	9.876	6.731
14	Ново-Сенжаровская	4	4	11	787	2.187	2.702	2.724	3.469	3.216
15	Озерская	19	19	78	1.275	3.185	4.242	4.184	9.978	7.385
16	Орликская	5	5	12	937	1.985	2.753	2.799	9.870	4.791
17	Сокольская	8	10	88	1.652	4.594	5.694	5.950	14.749	13.151

№ по порядку.	ВЪ РАЙОНѢ ВОЛОСТЕЙ:								ВЪ ПРЕДѢЛАХЪ ВОЛОСТНОЙ ТЕРРИТОРИИ:					
	К о л и ч е с т в о з е м л и (въ десятинахъ):								К о л и ч е с т в о з е м л и (въ десятинахъ):		Н а с е л е н и е:			
	во владѣніи част- ныхъ лицъ.		удѣльной.		казенной.		остальной.		всѣй.	пахатной.	мужск. пола.	женск. пола.		
4	3.436	2.181	—	—	629	—	132	92					9.288	6.785
5	7.627	4.907	—	—	—	—	48	33	13.598	10.113	3.442	3.625	5	
6	3.032	1.277	—	—	1.322	—	97	43	14.710	8.372	4.195	4.254	6	
7	16.284	10.762	—	—	—	—	139	131	20.385	14.639	3.044	3.023	7	
8	—	—	—	—	1.212	—	125	125	5.912	2.299	1.001	1.061	8	
9	11.478	6.895	—	—	—	—	215	194	18.963	14.227	3.408	3.436	9	
10	10.779	7.127	—	—	—	—	167	117	25.788	17.959	6.469	6.794	10	
11	5.063	3.144	—	—	—	—	42	23	10.515	7.784	2.825	3.070	11	
12	5.130	3.770	—	—	—	—	61	59	15.171	10.140	4.241	4.495	12	
13	7.349	4.267	—	—	—	—	108	69	15.202	11.172	3.622	3.722	13	
14	7.176	5.189	—	—	—	—	131	128	14.859	12.186	3.950	4.042	14	
15	6.130	4.223	—	—	—	—	7	5	12.526	9.698	2.885	3.014	15	
16	5.295	2.790	—	—	307	—	215	44	14.237	7.272	3.995	4.127	16	
17	8.598	2.898	—	—	—	—	37	36	11.083	5.218	1.589	1.554	17	
18	7.352	4.381	—	—	—	—	87	78	17.857	12.045	4.024	3.925	18	
19	3.811	3.022	—	—	—	—	35	25	10.206	6.649	2.786	2.933	19	
Итого		132.722	84.573	—	—	3.676	36	2.961	2.112	268.864	185.998	61.448	63.689	
1	10.777	8.036	—	—	—	—	50	48	18.479	15.145	4.705	4.801	1	
2	11.920	7.767	—	—	—	—	165	45	14.847	10.308	2.289	2.439	2	
3	12.979	8.006	—	—	—	—	66	63	19.194	13.386	4.148	4.402	3	
4	5.040	3.170	—	—	—	—	201	163	14.472	11.298	4.540	4.662	4	
5	3.413	2.690	—	—	—	—	69	57	12.633	11.382	2.687	2.897	5	
6	6.395	4.320	—	—	—	—	102	102	14.314	11.443	3.763	3.970	6	
7	3.017	1.509	—	—	—	—	99	67	13.011	8.602	3.827	4.134	7	
8	5.369	3.788	—	—	—	—	166	146	14.803	10.163	3.420	3.533	8	
9	8.249	5.905	—	—	—	—	65	33	14.580	11.232	4.997	5.457	9	
10	571	220	—	—	—	—	220	178	3.953	3.397	2.384	2.569	10	
11	8.679	5.560	—	—	—	—	67	56	15.553	11.337	3.694	3.736	11	
12	6.688	4.702	—	—	—	—	166	129	16.560	13.837	3.744	3.788	12	
13	7.308	3.633	—	—	—	—	232	139	17.416	10.503	4.045	4.148	13	
14	1.378	689	—	—	—	—	26	26	4.873	3.931	3.136	3.201	14	
15	17.548	10.646	—	—	—	—	162	150	27.688	18.181	4.439	4.380	15	
16	4.293	2.287	—	—	—	—	111	76	14.274	7.154	2.808	2.847	16	
17	5.439	3.473	—	—	—	—	211	192	20.399	16.816	5.852	6.111	17	

Распределение земель и населения по волостямъ.

№№ по порядку.	НАИМЕНОВАНИЕ ВОЛОСТЕЙ.	ВЪ СОСТАВЪ ВОЛОСТЕЙ:								ВЪ РАЙОНЪ ВОЛОСТЕЙ:								ВЪ ПРЕДѢЛАХЪ ВОЛОСТНОЙ ТЕРРИТОРИИ:				№№ по порядку.	
		Ч и с л о:				Н а с е л е н и е:			К о л и ч е с т в о з е м л и (въ десятинахъ):		К о л и ч е с т в о з е м л и (въ десятинахъ):				К о л и ч е с т в о з е м л и (въ десятинахъ):		Н а с е л е н и е:						
		сельскихъ обществъ.	общинъ.	селе- ній.	дво- ровъ.	по ревизіи (мужск. пола).	по семейнымъ спискамъ.		во владѣніи крестьянскихъ обществъ.		во владѣніи част- ныхъ лицъ.		удѣльной.		казенной.		остальной.		всей.	пахатной.	мужск. пола.		женск. пола.
							мужск. пола.	женск. пола.	всей.	пахатной.	всей.	пахатной.	всей.	пахатной.	всей.	пахатной.							
18	Хорошковская	12	14	29	1.662	4.398	5.265	5.473	11.745	7.408	11.038	6.703	—	—	57	55	155	155	22.995	14.321	5.715	5.921	18
19	Царичанская	4	4	25	1.210	2.627	3.865	3.866	10.515	7.756	1.806	875	—	—	—	—	120	119	12.441	8.750	4.036	4.014	19
20	Чорбовская	10	14	79	1.226	2.960	3.848	3.932	9.004	5.377	5.545	3.648	—	—	—	—	101	95	14.650	9.120	4.245	4.353	20
	Итого	198	225	678	21.758	59.195	74.337	77.151	167.072	130.585	137.452	87.627	—	—	57	55	2.554	2.039	307.135	220.306	78.474	81.363	
Константиноградскій уѣздъ.																							
1	Александровская	24	25	25	1.072	2.229	3.510	3.538	3.895	3.475	34.701	13.107	—	—	—	—	153	153	38.749	16.735	3.644	3.617	1
2	Берестовенская	4	4	4	1.035	2.273	2.968	2.837	12.068	10.329	11.861	4.420	—	—	119	119	113	77	24.161	14.945	2.982	2.855	2
3	Бѣлуховская	4	4	4	467	1.034	1.476	1.381	2.166	1.918	11.164	5.671	—	—	—	—	72	54	13.402	7.643	1.531	1.446	3
4	Велико-Бучковская	12	12	12	1.207	2.451	2.839	2.907	10.290	7.957	26.739	6.576	—	—	—	—	393	193	37.422	14.726	2.953	2.993	4
5	Верхнеланновская	5	5	5	633	1.306	1.970	1.983	5.566	4.370	18.883	6.743	—	—	—	—	—	—	24.449	11.113	1.970	1.983	5
6	Ганебновская	27	27	19	599	1.510	1.732	1.594	2.748	2.255	13.667	6.584	—	—	—	—	69	66	16.484	8.905	1.903	1.704	6
7	Даръ-Надежденская	25	25	22	926	2.079	2.534	2.586	4.227	3.642	56.251	20.395	—	—	—	—	360	195	60.838	24.232	2.819	2.816	7
8	Жирковская	23	23	22	1.023	2.075	2.822	2.948	3.988	3.498	14.235	9.348	—	—	—	—	246	151	18.469	12.997	3.240	3.322	8
9	Карловская	3	3	3	1.433	2.767	4.128	4.126	11.872	9.179	16.242	6.176	—	—	—	—	—	50	28.279	15.405	4.128	4.126	9
10	Кохановская	21	21	21	636	1.620	1.957	1.968	2.890	2.608	16.654	8.564	—	—	—	—	—	—	19.544	11.172	2.262	2.215	10
11	Лебяжская	3	3	3	1.106	2.198	2.901	2.964	12.415	9.926	9	5	—	—	—	—	361	359	12.785	10.290	2.901	2.964	11
12	Малоперещепенская	9	9	97	1.161	3.131	4.195	4.235	10.331	6.399	5.241	3.240	—	—	381	—	1.143	1.019	17.096	10.658	4.893	4.951	12
13	Машевская	11	11	12	925	1.953	2.735	2.767	6.059	5.563	13.157	7.004	—	—	—	—	66	40	16.578	8.429	2.065	1.945	14
14	Натальинская	23	23	13	695	1.742	1.969	1.864	2.547	2.319	13.965	6.070	—	—	—	—	—	—	12.802	10.893	4.145	4.409	15
15	Нефорощанская	5	5	6	1.436	2.965	4.091	4.352	11.521	10.136	653	219	—	—	380	380	248	158	16.509	12.405	3.086	3.209	16
16	Новотагамлицкая	27	27	25	718	2.044	2.767	2.945	2.661	2.248	13.588	9.903	—	—	158	158	102	96	15.677	12.596	2.656	2.670	17
17	Парасковѣвская	3	3	4	858	2.132	2.653	2.666	9.106	7.792	5.834	4.152	—	—	417	—	158	158	8.071	7.041	3.103	3.173	18
18	Песчанская	1	1	1	499	1.197	3.101	3.172	7.685	6.685	228	198	—	—	—	—	—	—	11.008	8.111	2.723	2.757	19
19	Петровская	2	2	2	918	2.269	2.723	2.757	10.774	8.027	—	—	—	—	—	—	234	84	18.220	10.856	2.178	2.051	20
20	Руповская	13	13	12	745	1.682	2.060	1.960	2.659	2.363	15.498	8.433	—	—	—	—	63	60	18.220	10.856	2.178	2.051	20
21	Русско-Орчиловская	3	3	5	1.057	2.216	3.107	3.062	13.256	10.343	—	—	—	—	253	253	306	272	13.815	10.868	3.135	3.090	21
22	Ряская	1	1	6	817	1.608	2.261	2.367	8.202	6.260	40	29	—	—	383	383	109	48	8.734	6.720	2.283	2.390	22
23	Старицковская	22	22	19	874	1.955	2.848	2.780	3.930	3.720	14.252	8.758	—	—	182	182	72	72	18.436	12.732	2.859	2.789	23
24	Старовѣровская	1	1	7	1.098	2.779	3.238	3.374	18.127	17.414	2	—	—	—	893	893	119	119	19.141	18.426	3.238	3.374	24
25	Федоровская	2	2	2	818	1.625	2.041	2.104	6.957	5.734	8.926	2.627	—	—	—	—	69	68	15.952	8.429	2.055	2.120	25
26	Циглеровская	8	8	5	885	2.307	2.914	2.966	5.062	4.483	13.861	6.184	—	—	—	—	360	290	19.283	10.957	2.940	2.987	26
	Итого	282	283	356	23.641	53.147	71.540	72.203	191.002	158.643	325.651	143.406	—	—	3.166	2.785	5.340	4.052	515.159	309.886	74.559	74.813	

СПИСОКЪ ВАЖНѢЙШИХЪ СЕЛЕНІЙ.

I. ПОЛТАВСКІЙ УѢЗДЪ.

1. Вол. Байракская.

1. *Сокольные Байраки*, с. б. г., дв. 63, ж. 423; вл. првл. (у. г. 19 в.); ц. пр., шк., п. дв., п. д., лвк.
2. *Великая Рудка*, с. б. г., дв. 70, ж. 350; ц. пр., 2 п. дв.
3. *Долина*, д. б. г., при Остановой балкѣ, дв. 102, ж. 715; п. д.
4. *Малая Рудка*, д. б. г., дв. 79, ж. 580; п. дв.
5. *Степаношка* (Башкировка), д. б. вл., при Полизовой балкѣ, дв. 78, ж. 580.

2. Вол. Валяснговская.

6. *Баласное* (Сѣдаковка), с. б. вл., при рч. Голтвѣ, дв. 262, ж. 1541; в. првл. (у. г. 35 в.); ц. пр., шк., 2 п. д., 4 лвк., 3 ярм.
7. *Андреевка*, с. б. вл., дв. 7, ж. 47; ц. пр., млиц.
8. *Козловка*, д. б. г., дв. 130, ж. 863; 19 млиц.
9. *Ландаревка*, д. б. г., дв. 107, ж. 625; п. д., 15 млиц.
10. *Нелюбовка*, д. б. г., дв. 84, ж. 640; 13 млиц.

3. Вол. Братѣшковская.

11. *Братѣшки*, хут. б. г., при уроч. Бакай, дв. 90, ж. 720; в. првл. (у. г. 47 в.); шк., 2 п. д.
12. *Бардаковъ*, хут. б. г., при рч. Голтвѣ, дв. 93, ж. 650.
13. *Дмитренки*, хут. б. г., при рч. Голтвѣ, дв. 111, ж. 777; п. д.
14. *Медяники*, хут. б. г., при рч. Калиновой Голтвѣ, дв. 79, ж. 566; п. д.

4. Вол. Васильевская.

15. *Васильевка* (Кибсково, Жуковка, Петрашовка, Серафимовка), с. б. вл., при ррч. Коломакѣ и Лозоваткѣ, дв. 168, ж. 1157; в. првл. (у. г. 28 в.); ц. пр., шк., 2 п. д.
16. *Дудниковскіе Хутора*, д. б. г., при рч. Коломакѣ, дв. 17, ж. 110; пчт. ст., 3 п. дв., п. д.
17. *Парасковьевка*, д. б. вл., при рч. Коломакѣ, дв. 115, ж. 603; п. д.
18. *Черкасовка*, с. б. вл., при рч. Коломакѣ, дв. 34, ж. 253; ц. пр., п. д.

5. Вол. Васильцовская.

19. *Слиньки*, хут. б. г., при рч. Брошиѣ, дв. 21, ж. 140; в. првл. (у. г. 28 в.); п. д.
20. *Марьевка*, с. б. вл., при рч. Брошиѣ, дв. 36, ж. 250; ц. пр., п. д., 2 ярм.
21. *Матаевка*, д. б. г. и вл., при рч. Воропаѣ, дв. 29, ж. 765; п. д.
22. *Милорадово*, с. б. вл., при рч. Ковжягѣ, дв. 143, ж. 895; 2 ц. пр., шк., бгд., 2 п. д., 4 лвк., 3 ярм.
23. *Никольская*, д. б. вл., при рч. Брошиѣ, дв. 34, ж. 509.

6. Вол. Демидовская.

24. *Демидовка*, с. б. вл., при рч. Голтвѣ, дв. 212, ж. 1286; в. првл. (у. г. 27 в.); ц. пр., шк., 2 п. д., 2 ярм.—Въ 4 в.—винокур. зав.

7. Вол. Диканская.

25. *Диканька*, с. б. г. и вл., при рч. Саянѣ, дв. 686, ж. 4146; в. првл. (у. г. 24 в.); 2 ц. пр., шк., п. дв., 4 п. д., механич., лѣсопильн., пивовар., литейн., гончарн. и кирпич. зав., крупорошка.
26. *Брусія*, с. б. г., при р. Ворсклѣ, дв. 42, ж. 180; ц. пр., п. д.

8. Вол. Елисаветинская.

27. *Елисаветино* (Абазовка), с. б. вл., при рч. Полузерьѣ, дв. 32, ж. 180; в. првл. (у. г. 18 в.); ц. пр., лвк., ярм., паровая млиц.
28. *Курилеховскіе*, хут. б. г., при рч. Полузерьѣ, дв. 106, ж. 740; пчт. ст., п. д., 2 млиц.
29. *Федьевка*, д. б. г., при рч. Голтвѣ, дв. 132, ж. 940; 2 п. д.

9. Вол. Камянская.

30. *Стасовцы*, д. б. г. и вл., дв. 155, ж. 900; в. првл. (у. г. 18 в.); 2 п. д. Въ 1½ в.—пчт. ст.
31. *Гавропцы*, с. б. г. и вл., при р. Ворсклѣ, дв. 186, ж. 1047; ц. пр., 2 п. д., ярм.
32. *Камлика*, с. б. вл., дв. 39, ж. 266; ц. пр., п. д., лвк., кирпичн. зав.
33. *Петровка*, с. б. г., при р. Ворсклѣ, дв. 208, ж. 1076; ц. пр., п. д., 2 лвк.
34. *Рудка*, д. б. г. и вл., при рч. Полузерьѣ, дв. 86, ж. 574.

10. Вол. Мачехская.

35. *Мачехи*, мѣст. б. г., дв. 519, ж. 3751; в. првл. (у. г. 12 в.); 2 ц. пр., евр. млтв. д., шк., 2 п. дв., 8 п. д., оптов. водоч. складъ, 14 лвк., 4 ярм.—вербная, онуфриев., 12 июня и 26 сент.
36. *Орловскіе Полузерскіе*, с. б. г., при рч. Полузерьѣ, дв. 6, ж. 50; ц. пр.
37. *Федорки*, с. б. г., дв. 245, ж. 1715; 2 ц. пр., 4 п. д.

11. Вол. Никольская.

38. *Никольская*, д. б. г., при рч. Никольской, дв. 107, ж. 565; в. првл. (у. г. 13 в.); шк., п. д. Въ 2 в.—кирич. з.
39. *Ватажково*, с. б. г. и вл., дв. 26, ж. 358; ц. пр., п. д.
40. *Головачь*, с. б. вл., при заливѣ Головачь изъ р. Ворсклы, дв. 69, ж. 344; ц. пр., п. д.

41. *Локощина*, с. б. вл., при р. Ворсклѣ, дв. 45, ж. 188; ц. пр., п. д.
42. *Пологи*, д. б. г., дв. 8, ж. 75; лvk., п. д.

12. Вол. Первовановская.

43. *Первовановка* (Сулимовка), с. б. вл., при рч. Свинковѣ, дв. 61, ж. 344; в. првл. (у. г. 50 в.); ц. пр., шк., 2 п. д., лvk., 3 ярм.—17 марта, 9 мая и 7 окт.
44. *Андреевка* (Колдыбовка), д. б. вл., при рч. Свинковѣ, дв. 61, ж. 371; лvk., п. д.
45. *Свинковка* (Кочубеевка), д. б. вл., при рч. Свинковѣ, дв. 115, ж. 773; 2 лvk., п. д.
46. *Старожессо* (Новоселовка, Лободовка), с. б. г., при рч. Коломакѣ, дв. 364, ж. 1604; ц. пр., шк., 2 лvk., п. д., ярм.—22 ноября.

13. Вол. Песчанская.

47. *Песчаное*, с. б. вл., при Карнауховой балкѣ, дв. 199, ж. 1150; в. првл. (у. г. 20 в.); ц. пр., 2 п. д., 3 лvk., ярм., маслoбoйня.
48. *Надежда*, д. б. вл., при рч. Средней Голтвѣ, дв. 198, ж. 1200.

14. Вол. Площанская.

49. *Плоское*, с. б. вл., при рч. Полузерѣ, дв. 135, ж. 762; в. првл. (у. г. 28 в.); ц. пр., п. д., 2 лvk.

15. Вол. Полтавская.

(вол. правл. въ г. Полтавѣ).

50. *Горбаневка*, с. б. г. и вл., дв. 35, ж. 185; ц. пр., 2 п. д., млиц.
51. *Нижніе Млины*, с. б. г. и вл., при р. Ворсклѣ, дв. 130, ж. 958; ц. пр., шк., 2 п. д., 8 млиц.
52. *Олевока*, д. б. вл., дв. 20, ж. 96; кирпич. зав., млиц.
53. *Яковцы*, с. б. г. и вл., при р. Ворсклѣ, дв. 41, ж. 248; ц. пр., п. д., 2 млиц.

16. Вол. Решетилловская.

54. *Решетилловка*, мѣст. б. г. и вл., при рч. Голтвѣ, дв. 1855, ж. 8500; в. првл. (у. г. 36 в.); 6 ц. пр., чсвн., евр. млтв. д., бгд., 3 шк., пчт. ст., 16 лvk., 4 ярм.
55. *Бакай*, хут. б. г., при уроч. Бакай, дв. 102, ж. 620.
56. *Вьлокони*, хут. б. г., при рч. Голтвѣ, дв. 108, ж. 710.

17. Вол. Старо-Сенжаровская.

57. *Старые Сенжары*, мѣст. б. г. и вл., при р. Ворсклѣ, дв. 966, ж. 5150; в. првл. (у. г. 23 в.); 5 ц. пр., 8 п. д., 10 лvk., 3 ярм.

58. *Луцїевъ*, хут. б. г., при р. Ворсклѣ, дв. 72, ж. 532.

18. Вол. Супруновская.

59. *Супруновка*, с. б. г., дв. 240, ж. 1284; в. пр. (у. г. 8 в.); ц. пр., п. дв., 2 п. д., лvk.
60. *Гожулы*, с. б. г., дв. 185, ж. 916; ц. пр., 3 п. д.
61. *Ивашки*, с. б. г., дв. 228, ж. 1262; ц. пр., 2 п. д.
62. *Мильцы*, с. б. г. и вл., дв. 212, ж. 1316; ц. пр., 2 п. д.
63. *Нижніе Млины*, с. б. вл., дв. 9, ж. 43; ц. пр.
64. *Пушкаревка*, с. б. г. и вл., дв. 104, ж. 350; ц. пр., п. дв.
65. *Рыбцы*, с. б. г. и вл., дв. 158, ж. 828; ц. пр., шк., п. д., механич. зав.

19. Вол. Тахтауловская.

66. *Тахтаулово*, с. б. г., дв. 157, ж. 830; в. првл. (у. г. 8 в.); ц. пр., шк., тракт., лvk.
67. *Жуки*, с. б. г. и вл., при Касьяновой балкѣ, дв. 272, ж. 6284; ц. пр., шк., 3 п. д., лvk., кирпич. и винокур. зав.
68. *Иванченцы*, с. б. г., при уроч. Мазуры, дв. 67, ж. 459; ц. пр., шк., 2 п. дв., п. д.
69. *Малые Будицы*, с. б. г., дв. 22, ж. 139; ц. пр.
70. *Осмачки*, с. б. г., дв. 128, ж. 682; ц. пр., п. д.
71. *Петровка*, с. б. вл., при р. Ворсклѣ, дв. 22, ж. 155; ц. пр.
72. *Семлиновка*, с. б. г., при р. Ворсклѣ, дв. 184, ж. 1191; ц. пр., 2 п. д.

20. Вол. Чутовская.

73. *Чутово*, с. б. вл., при рч. Коломакѣ, дв. 420, ж. 2450; в. првл. (у. г. 48 в.); ц. пр., 2 шк., 4 п. д., 4 лvk., баз. по воскр., 4 ярм.—30 янв., 20 мар., день св. Троицы, 8 сент. Въ 10 в.—ст. ж. д. Божково. Въ 12 в.—ст. ж. д. Кочубеевка. Въ 28 в.—ст. ж. д. Искровка.
74. *Искровка*, с. б. вл., дв. 283, ж. 1504; ц. пр., шк., п. д., 2 ярм.—25 мар. и 6 авг.
75. *Кочубеевка*, с. б. вл., дв. 225, ж. 1210; ц. пр., п. д.
76. *Черняковка*, д. б. вл., дв. 156, ж. 912; лvk., 3 ярм.—въ день Вознесенія, 1 окт. и 4 дек.

21. Вол. Щербаковская.

77. *Щербаковскіе*, хут. б. г., на Крюковской дачѣ, дв. 39, ж. 131; в. првл. (у. г. 15 в.).
78. *Ковалевка*, с. б. вл., при рч. Коломакѣ, дв. 193, ж. 952; ц. пр., шк., п. д., 2 лvk.
79. *Крутой Берегъ*, с. б. вл., при р. Ворсклѣ, дв. 73, ж. 365; ц. пр.
80. *Румовщина* (Надеждовка), с. б. вл., при рч. Свинковѣ, дв. 108, ж. 500; ц. пр., п. д., 5 лvk., ярм.—въ день св. Георгія.
81. *Свинковскіе*, хут. б. г., при рч. Свинковѣ, дв. 134, ж. 1096; 2 п. д.

II. ГАДЯЧСКІЙ УѢЗДЪ.

22. Вол. Андреевская.

82. *Андреевка*, с. б. вл., при рч. Артополотѣ, дв. 341, ж. 1444; в. првл. (у. г. 38 в.); ц. пр., шк., п. д., 2 лvk., баз. по четверг., 19 вѣтр. млиц., 1 вод. млиц., винокур. зав.
83. *Графщина*, хут. б. вл., дв. 94, ж. 635; 8 вѣтр. млиц.
84. *Дубровка*, д. б. вл., дв. 86, ж. 500; п. д., 3 вѣтр. млиц.

85. *Блчановщина*, сл. б. вл., при рч. Артополотѣ, дв. 120, ж. 651; 2 п. д., 9 вѣтр. млиц.
86. *Поарщина*, с. б. вл., дв. 177, ж. 1031; ц. пр., шк., 2 п. д., 4 вѣтр. млиц., кузн.
87. *Ляновка*, сл. б. вл., при рч. Артополотѣ, дв. 103, ж. 637; п. д., 7 вѣтр. млиц.

23. Вол. Верестовская.

88. *Верестоока*, с. б. вл., при рч. Хоролѣ, дв. 458, ж. 2418; в. првл. (у. г. 35 в.); ц. пр., 3 п. д., 34 вѣтр. млиц., баз. по понедѣльн., ярм.—8 сент., винокур. зав.
89. *Комличка*, с. б. вл., при рч. Хоролѣ, дв. 318, ж. 1824; ц. пр., шк., п. д., 39 вѣтр. млиц., ярм.
90. *Семеновка*, с. б. вл., при рч. Хоролѣ, дв. 306, ж. 1741; ц. пр., п. д., 31 вѣтр. млиц.

24. Вол. Вобрицкая.

91. *Вобрицк*, с. б. г. и вл., при р. Пслѣ, дв. 158, ж. 1215; в. првл. (у. г. 19 в.); ц. пр., шк., п. д., 5 п. д., лвк., баз. по понедѣльн., 2 ярм., 10 вѣтр. млиц.
92. *Романецъ*, д. б. г. и вл., при р. Пслѣ, дв. 141, ж. 950; 2 п. д., 4 вѣтр. млиц.

25. Вол. Воржевская.

93. *Ворки*, с. б. г. и вл., при рч. Груни, дв. 251, ж. 2100; в. првл. (у. г. 16 в.); ц. пр., шк., 3 п. д., лвк., баз., 2 ярм., 22 вѣтр. млиц.
94. *Подставка*, с. б. г. и вл., при рч. Груни, дв. 198, ж. 1650; ц. пр., 2 п. д., лвк., ярм.
95. *Сватки*, с. б. г. и вл., при рч. Груни, дв. 435, ж. 3260; ц. пр., 4 п. д., 2 лвк., 29 вѣтр. и 2 вод. млиц., маслоб. з.

26. Вол. Великбудицкая.

96. *Великіе Будица*, с. б. г., при рч. Фіялкѣ, дв. 441, ж. 2460; в. првл. (у. г. 17 в.); ц. пр., шк., водочн. складъ, 5 п. д., 4 лвк., баз. по четверг., 2 ярм.—1 авг. и 8 ноябр., 39 вѣтр. млиц., маслоб. з.
97. *Тимофѣевка*, с. б. вл., при рч. Куличихѣ, дв. 60, ж. 490; ц. пр.
98. *Цыпки*, с. б. г., при рч. Фіялкѣ, дв. 273, ж. 1650; ц. пр., 2 п. д., 25 вѣтр. млиц.

27. Вол. Вельбовская.

99. *Вельбовка*, с. б. г. и вл., при р. Пслѣ, дв. 231, ж. 1565; в. првл. (у. г. 8 в.); ц. пр., шк., 4 п., 10 вѣтр. млиц.
100. *Монастырскіе Будица*, с. б. г., при р. Пслѣ, дв. 88, ж. 526; ц. пр., п. д., 3 вод. и 1 вѣтр. млиц.
101. *Свинарна*, с. б. г., при р. Пслѣ, дв. 268, ж. 1584; ц. пр., 2 п. д., баз. по вторн., 4 вѣтр. млиц.

28. Вол. Веприкская.

102. *Веприкъ*, мѣст. б. г. и вл., при р. Пслѣ и рч. Веприкѣ, дв. 746, ж. 4674; в. првл. (у. г. 12 в.); 4 ц. пр., шк., бгд., 4 п. д., 13 п. д., 6 лвк., баз., 4 ярм., свеклосахар. и винокур. зав. Въ 4 в.—винокур. зав.

29. Вол. Капустинская.

103. *Капустинцы*, с. б. г., при рч. Груни, дв. 386, ж. 2800; в. првл. (у. г. 35 в.); ц. пр., шк., [6 п. д., 6 лвк., 4 ярм.—вознесен., семенов., андреев. и маслян., 18 вѣтр. млиц. Въ 10 в.—селитр. з.
104. *Беевъ* (Чернышова Слобода), с. б. вл., при уроч. Пробужкѣ, дв. 270, ж. 1495; ц. пр., п. д., лвк., 2 ярм.—похвальная и 6 авг., 2 маслоб. зав., 14 вѣтр. млиц.

30. Вол. Книшовская.

105. *Книшовка*, с. б. г. и вл., при р. Пслѣ, дв. 211, ж. 1400; в. првл. (у. г. 17 в.); ц. пр., шк., п. д., лвк., 23 вѣтр. млиц.
106. *Броварчи*, с. б. г. и вл., при р. Пслѣ, дв. 127, ж. 800; ц. пр., п. д., 6 вѣтр. млиц.
107. *Дудчинцы*, с. б. г., при р. Пслѣ, дв. 50, ж. 300; ц. пр., 5 вѣтр. млиц.
108. *Плывисецъ*, с. б. г., при р. Пслѣ, дв. 335, ж. 1981; ц. пр., шк., 2 п. д., лвк., 2 ярм., 32 вѣтр. млиц.

31. Вол. Краснолуцкая.

109. *Красная Лука*, с. б. г. и вл., при рч. Груни, дв. 266, ж. 1500; в. првл. (у. г. 7 в.); ц. пр., шк., 3 п. д., 2 вод. и 12 вѣтр. млиц. Въ 9 в.—винокур. з. Въ 5 в.—пчт. ст.
110. *Максимовка*, с. б. г. и вл., при рч. Груни, дв. 78, ж. 510; ц. пр., п. д., вѣтр. млиц.
111. *Рымаровка*, с. б. г. и вл., при рч. Груни, дв. 237, ж. 1570; ц. пр., блнц., 3 п. д., 15 вѣтр. млиц.
112. *Хитцы*, с. б. г. и вл., при рч. Груни, дв. 136, ж. 881; ц. пр., п. д., 1 вод. и 5 вѣтр. млиц., кузн., кирпич. и винокур. зав.

32. Вол. Липово-Долиновская.

113. *Липовая Долина*, с. б. г. и вл., при рч. Хоролѣ, дв. 600, ж. 3382; в. првл. (у. г. 25 в.); 2 ц. пр., шк., 2 п. д., 7 п. д., 2 лвк., 65 вѣтр. млиц.
114. *Апанасовка*, с. б. вл., при рч. Хоролѣ, дв. 324, ж. 2105; ц. пр., шк., 2 п. д., лвк., 40 вѣтр. млиц.

33. Вол. Лютенская.

115. *Лютенка*, мѣст. б. г. и вл., при рч. Лютенкѣ, дв. 1144, ж. 6404; в. првл. (у. г. 22 в.); 5 ц. пр., шк., бгд., 15 п. д., 2 лвк., баз. по понедѣльн., 4 ярм., 2 вод. и 76 вѣтр. млиц., пивовар. и винокур. зав.

34. Вол. Петровская.

116. *Петровка*, с. б. г. и вл., при рч. Хоролѣ, дв. 171, ж. 1050; в. првл. (у. г. 18 в.); ц. пр., шк., зем. ст., 2 п. д., лвк., 10 вѣтр. млиц. Въ 4 в.—винокур. зав.
117. *Ветхаловка*, хут. б. вл., дв. 39, ж. 342; п. д., 2 вод. и 2 вѣтр. млиц., 2 кузн., маслоб. зав.
118. *Винославка*, с. б. г. и вл., при рч. Татаринѣ, дв. 177, ж. 927; ц. пр., шк., п. д., 2 лвк., 16 вѣтр. млиц.
119. *Ручки*, с. б. г. и вл., при рч. Хоролѣ, дв. 372, ж. 2186; ц. пр., шк., 2 п. д., 3 лвк., 35 вѣтр. млиц.
120. *Середняки*, с. б. г. и вл., дв. 193, ж. 1083; ц. пр., шк., п. д., 18 вѣтр. млиц.

35. Вол. Подолговская.

121. *Подолки*, с. б. г., при рч. Груни, дв. 307, ж. 1850; в. првл. (у. г. 25 в.); ц. пр., шк., 3 п. д., 3 лвк., 3 ярм., 45 вѣтр. млиц.
122. *Синева*, с. б. г. и вл., при рч. Груни, дв. 314, ж. 2300; ц. пр., шк., 4 п. д., лвк., 4 вод. и 23 вѣтр. млиц.

36. Вол. Рашевская.

123. *Рашевка*, мѣст. б. г. и вл., при р. Пслѣ, дв. 670, ж. 3321;

- в. првл. (у. г. 18 в.); 3 ц. пр., евр. млтв. д., шк., зем. ст., 12 п. д., 10 лвк., ярм., 6 вод. и 16 вѣтр. млиц.
124. *Лисовка*, с. б. г., при рч. Пелѣ, дв. 156, ж. 856; п. д., 4 вѣтр. млиц.
125. *Харьковцы*, с. б. г. и вл., дв. 193, ж. 1165; ц. пр., п. д., 10 вѣтр. млиц.

37. Вол. Русановская.

126. *Русановка*, с. б. г. и вл., при рч. Хоролѣ, дв. 554, ж. 3412; в. првл. (у. г. 20 в.); ц. пр., шк., блнц., зем. ст., 5 п. д., 3 лвк., 47 вѣтр. млиц. Въ 7 в.—кирпич. зав. Въ 4 в.—тоже.
127. *Луцка*, с. б. г. и вл., при рч. Хоролѣ, дв. 219, ж. 1155; ц. пр., п. д., 21 вѣтр. млиц.

38. Вол. Сарская.

128. *Сары*, с. б. г. и вл., при р. Пелѣ, дв. 387, ж. 2350; в. првл. (у. г. 7 в.); 2 ц. пр., 2 шк., 6 п. д., баз., ярм., 4 вод. и 13 вѣтр. млиц.
129. *Крутки*, с. б. г. и вл., дв. 201, ж. 1400; ц. пр., шк., 2 п. д., 7 вѣтр. млиц.

39. Вол. Сергѣевская.

130. *Сергеевка*, с. б. г. и вл., при рч. Хоролѣ, дв. 397, ж. 2725; в. првл. (у. г. 18 в.); ц. пр., шк., зем. ст., 3 п. д., 2 лвк., баз. по сред., 33 вѣтр. млиц.
131. *Розбишевка*, с. б. г. и вл., при рч. Хоролѣ, дв. 399, ж. 2200; ц. пр., 4 п. д., 3 лвк., 43 вѣтр. млиц.

III. ЗЕНЬКОВСКІЙ УѢЗДЪ.

40. Вол. Ворковская.

132. *Борки*, мѣст. б. г. и вл., при рч. Груни, дв. 520, ж. 2620; в. првл. (у. г. 18 в.); 2 ц. пр., евр. млтв. д., шк., п. дв., тркт., 2 п. д., 5 лвк., баз., 3 ярм. — вербная, вознес., 1 авг., 1 вод. и 38 вѣтр. млиц., 3 маслоб., селитрен. зав.
133. *Лютенскіе Будица*, с. б. г. и вл., при протоцѣ Тарапунькѣ, дв. 629, ж. 3170; 2 ц., пр., шк., бгд., п. д., баз. по субб., 72 вѣтр. млиц.
134. *Тролювка*, с. б. г. и вл., при рч. Груни, дв. 79, ж. 420; ц. пр., 3 вѣтр. млиц.

41. Вол. Вѣльская.

135. *Вѣльскъ*, с. б. г. и вл., дв. 551, ж. 2500; в. првл. (у. г. 25 в.); ц. пр., шк., 5 п. д., 3 лвк., баз. по четвер., 3 ярм., 1 вод. и 18 вѣтр. млиц., маслоб. и селитр. зав. Въ 5 в.—усад. Стенная Саранчовка съ ц. пр., вѣтр. млиц., селитр. зав.
136. *Глинскъ*, с. б. г., при р. Ворсклѣ, дв. 304, ж. 1300; ц. пр., шк., п. д., 3 вод. и 5 вѣтр. млиц.
137. *Лозьки*, с. б. г., при рч. Тарапунькѣ, дв. 146, ж. 597; ц. пр., п. д., 5 вѣтр. млиц.
138. *Никольско-Стелановка*, с. б. вл., при рч. Сухой Груни, дв. 24, ж. 150; ц. пр., вѣтр. млиц., селитр. зав.

42. Вол. Великобудищская.

139. *Великіе Будица*, мѣст. б. г. и вл., при рч. Тарапунькѣ, дв. 503, ж. 2200; в. првл. (у. г. 48 в.); 2 ц. пр., 2 шк., 5 п. дв., 12 п. д., 13 лвк., баз. по понедѣльн. и пятн., 4 ярм.—средокрестная, 2 мая, 8 юля и 26 сент., 20 вѣтр. млиц. Въ 3 в.—женскій монастырь съ 2 ц. пр.
140. *Водяная Балка*, с. б. г., при рч. Водяной, дв. 42, ж. 280; ц. пр., п. д., 2 вѣтр. млиц.
141. *Старые Млины* (Писаревщина), с. б. г. и вл., при р. Ворсклѣ, дв. 44, ж. 300; ц. пр., п. д., 2 вѣтр. млиц.
142. *Черничій Яр*, с. б. г. и вл., при р. Ворсклѣ, дв. 262, ж. 1273; 2 ц. пр., 2 п. д., 9 вѣтр. млиц.

43. Вол. Велико-Повловская.

143. *Великая Павловка*, с. б. г. и вл., дв. 771, ж. 3850; в. првл. (у. г. 7 в.); 2 ц. пр., шк., 3 п. д., 4 лвк., баз. по сред. и субб., 2 ярм., 58 вѣтр. млиц., 4 маслоб. зав.

44. Вол. Груньская.

144. *Грунь*, мѣст. б. г. и вл., при рч. Черкесѣ, дв. 796, ж. 4200; в. првл. (у. г. 22 в.); 4 ц. пр., учил., шк., 4 п. дв., тркт., 13 п. д., 3 лвк., баз. по субб., 5 ярм., 56 вѣтр. млиц., 2 маслоб. и 2 селитр. зав. Въ $\frac{1}{3}$, 9 и 10 в.—селитр. зав.
145. *Гнилица*, с. б. вл., дв. 110, ж. 654; ц. пр., 3 п. д., 2 вѣтр. млиц., 3 селитр., 1 винокур. и 1 пивовар. зав.
146. *Шенеревка*, с. б. г. и вл., при рч. Черкесѣ, дв. 183, ж. 1150; ц. пр., п. д., 7 вѣтр. млиц.

45. Вол. Дейкаловская.

147. *Дейкаловка*, с. б. г. и вл., при рч. Груни, дв. 383, ж. 3052; в. првл. (у. г. 12 в.); 2 ц. пр., шк., зем. ст., п. дв., 4 п. д., 2 лвк., баз., 3 ярм., 24 вѣтр. млиц., маслоб. и селитр. зав.
148. *Власовка*, с. б. г. и вл., при рч. Ташани, дв. 187, ж. 940; ц. пр., п. д., 1 вод. и 9 вѣтр. млиц., маслоб. зав.
149. *Галѣйка*, д. б. г. и вл., при уроч. Галѣйкѣ, дв. 21, ж. 130; 1 вод. и 2 вѣтр. млиц., селитр. зав.

46. Вол. Заиченская.

150. *Заиченцы*, с. б. г. и вл., при уроч. Безладовкѣ, дв. 293, ж. 1510; в. првл. (у. г. 30 в.); ц. пр., шк., п. д., 2 лвк., 21 вѣтр. млиц.
151. *Батъки*, с. б. г., при уроч. Зезековий Берегъ, дв. 515, ж. 2100; ц. пр., шк., 2 п. д., лвк., баз. по воскр., 3 ярм., 25 вѣтр. млиц., 3 маслоб. зав.
152. *Малые Будица*, с. б. г., при уроч. Барабашевъ Ярѣ, дв. 262, ж. 1284; ц. пр., п. д., 11 вѣтр. млиц.

47. Вол. Зеньковская.

- (в. првл. въ г. Зеньковѣ).
153. *Маноиловка*, хут. б. г., при рч. Груни, дв. 115, ж. 1200; 13 вѣтр. млиц.
154. *Ступки*, с. б. г., при рч. Груни, дв. 131, ж. 1300; ц. пр., шк., 5 вѣтр. млиц.
155. *Шиловка*, с. б. г., при рч. Груни, дв. 82, ж. 800; ц. пр., шк., п. дв., 4 вѣтр. млиц., кирпич. зав.

48. Вол. *Гордановская*.

156. *Гордановка*, с. б. вл., при рч. Средней Голтвѣ, дв. 56, ж. 238; в. првл. (у. г. 35 в.); ц. пр., п. д., 2 лвк. Въ 5 в.— часовня.
157. *Жоржеевка*, с. б. вл., при уроч. Сагайдакѣ, дв. 111, ж. 635; ц. пр., п. д., лвк., 4 ярм.—30 янв., 23 апр., 29 авг. и 21 нояб., 8 вѣтр. млиц., маслоб. зав.
158. *Средняя Голтва*, д. б. г. и вл., при рч. Средней Голтвѣ, дв. 288, ж. 1743; 44 вѣтр. млиц., маслоб. зав.

49. Вол. *Комышовская*.

159. *Комыши*, с. б. г. и вл., при рч. Ташани, дв. 463, ж. 2600; в. првл. (у. г. 14 в.); ц. пр., шк., зем. ст., 4 п. д., 2 лвк., баз. по четвер., 3 ярм., 4 вод. и 45 вѣтр. млиц., 3 маслоб. и 2 селитр. зав.
160. *Качановка*, д. б. вл., дв. 5, ж. 67; пчт. ст., п. д.
161. *Малая Павловка*, с. б. г. и вл., дв. 179, ж. 600; ц. пр., шк., 2 п. д., 17 вѣтр. млиц.
162. *Пирки*, с. б. г. и вл., при рч. Ташани, дв. 542, ж. 1800; ц. пр., 4 п. д., 1 вод. и 40 вѣтр. млиц., 2 маслоб. и селитр. зав.

50. Вол. *Кирилло-Анновская*.

163. *Кирилло-Анновка*, с. б. вл., при уроч. Мужевой Вершинѣ, дв. 53, ж. 309; в. првл. (у. г. 27 в.); ц. пр., п. д., лвк., 1 вод. и 3 вѣтр. млиц.
164. *Покровское*, с. б. вл., при Грузской балкѣ, дв. 48, ж. 356; ц. пр., п. д., лвк., 3 ярм., 2 вѣтр. млиц.
165. *Федоровка*, с. б. вл., при Черновой балкѣ, дв. 32, ж. 144; ц. пр., п. д.

51. Вол. *Ковалевская*.

166. *Ковалевка*, мѣст. б. г. и вл., при ррч. Стѣхѣ и Груни, дв.

470, ж. 2100; в. првл. (у. г. 28 в.); 2 ц. пр., шк., пчт. ст., 3 п. д., лвк., баз. по вторн. и субб., 4 ярм., 14 вѣтр. млиц., 2 маслоб. зав. Въ 6 и 10 в.—селитр. зав.

167. *Запруновка*, с. б. г., при р. Груни, дв. 143, ж. 1300; ц. пр., 2 п. д., лвк., 14 вѣтр. млиц.
168. *Романовка*, с. б. г. и вл., при рч. Груни, дв. 140, ж. 600; ц. пр., п. д., 1 вод. и 6 вѣтр. млиц.

52. Вол. *Куземинская*.

169. *Куземино*, мѣст. б. г. и вл., при р. Ворсклѣ, дв. 453, ж. 2205; в. првл. (у. г. 25 в.); 2 ц. пр., шк., п. д., 4 п. д., лвк., баз. по вторн., 4 ярм., 15 вѣтр. млиц., маслоб. и селитр. зав. Въ 12 в.—селитр. зав.
170. *Буды*, с. б. г. и вл., дв. 225, ж. 1326; ц. пр., п. д., 9 вѣтр. млиц., маслоб. зав.
171. *Довжокъ*, д. б. г. и вл., дв. 103, ж. 539; 2 п. д., 3 вѣтр. млиц., селитр. зав.

53. Вол. *Опошанская*.

172. *Опошине*, мѣст. б. г. и вл., при рч. Тарапунькѣ, дв. 824, ж. 4460; в. првл. (у. г. 35 в.); 7 ц. пр., 2 шк., бгд., пчт. ст., 6 п. д., тркт., 2 ренск. пгреб., водч. складъ, пртери., 11 п. д., 14 лвк., баз. по понед. и пятн., 4 ярм.—31 янв., въ 10 пятн. по пасхѣ, 4 авг., 24 окт., 17 вѣтр. млиц., крупод., 7 маслоб. и винокур. зав.
173. *Мискиѣ Млины*, с. б. г. и вл., при р. Ворсклѣ, дв. 98, ж. 360; ц. пр., 2 п. д., лвк., вод. млиц.
174. *Поповка*, с. б. г., дв. 228, ж. 1500; ц. пр., 2 п. д., 8 вѣтр. млиц., маслоб. и 2 кожев. зав.

54. Вол. *Тарасовская*.

175. *Тарасовка*, с. б. г., при рч. Тарапунькѣ, дв. 598, ж. 2450; в. првл. (у. г. 2 в.); ц. пр., шк., 5 п. д., 23 вѣтр. млиц., 2 маслоб. зав.
176. *Бобровникъ*, с. б. г. и вл., при рч. Бродѣ, дв. 266, ж. 1100; ц. пр., 2 п. д., 13 вѣтр. млиц., 2 маслоб. зав.

IV. ЗОЛОТОНОШСКІЙ УѢЗДЪ.

55. Вол. *Безпальчевская*.

177. *Безпальче*, с. б. г. и вл., при р. Супоѣ, дв. 300, ж. 1519; в. првл. (у. г. 35 в.); ц. пр., шк., 2 п. д., лвк., 37 вѣтр. млиц., 7 маслоб. зав., баз. по вторн.
178. *Безбородьковъ*, хут. б. вл., при рч. Коврицѣ, дв. 125, ж. 614; 20 вѣтр. млиц., маслоб. зав.
179. *Воробьевка*, д. б. вл., при рч. Коврицѣ, дв. 133, ж. 763; 10 вѣтр. млиц., 2 маслоб. зав.
180. *Жерноклево*, с. б. г. и вл., при р. Супоѣ, дв. 203, ж. 1137; ц. пр., 3 п. д., 15 вѣтр. млиц., 3 маслоб. зав.
181. *Подтапки*, с. б. г. и вл., при р. Супоѣ, дв. 237, ж. 1215; ц. пр., 2 п. д., 26 вѣтр. млиц., 3 маслоб.

56. Вол. *Богодуховская*.

182. *Богодуховка*, с. б. г. и вл., при рч. Ирилѣвѣ, дв. 573, ж. 2850; в. првл. (у. г. 25 в.); 2 ц. пр., евр. млтв. д., стан. кв., шк., зем. ст., 3 п. д., 4 п. д., 11 лвк., баз. по воскр.,

4 ярм.—25 мар., 10 июля, 26 авг. и 24 окт., 28 вѣтр. млиц., винокур. зав.

183. *Красноновка*, с. б. г. и вл., при рч. Ирилѣвѣ, дв. 208, ж. 1113; ц. пр., 2 п. д., 15 вѣтр. млиц.
184. *Крестителево* (Долгое), с. б. вл., при рч. Ковраѣ, дв. 440, ж. 2059; ц. пр., 4 п. д., 2 лвк., баз. по суббот., 5 ярм.—1 мар., вознесен., 6 авг., 20 сент. и 30 нояб., 33 вѣтр. млиц.

57. Вол. *Вѣлоусовская*.

185. *Вѣлоусовка*, с. б. г. и вл., при рч. Чумгакѣ, дв. 373, ж. 2237; в. првл. (у. г. 40 в.); ц. пр., шк., 4 п. д., 2 лвк., баз. по вторн., 3 ярм.—19 февр., 2 мая и 14 сент., 1 вод. и 30 вѣтр. млиц.
186. *Вайковщина*, д. б. вл., при рч. Крапивнѣ, дв. 162, ж. 1002; 2 п. д., 23 вѣтр. млиц.
187. *Держачовка* (Мехедовка), с. б. вл., дв. 193, ж. 1061; ц. пр., п. д., 22 вѣтр. млиц.

188. *Матлашовка*, с. б. г. и вл., при рч. Казакѣ, дв. 142, ж. 665; ц. пр., п. д., 9 вѣтр. млиц.
189. *Сизюновка*, с. б. вл., при рч. Чевельгѣ, дв. 122, ж. 611; ц. пр., 2 п. д., 8 вѣтр. млиц.

58. Вол. Васютинская.

190. *Васютинцы*, с. б. г. и вл., при рч. Ковраѣ, дв. 296, ж. 3998; в. првл. (у. г. 37 в.); ц. пр., 7 п. д., 3 лвк., баз. по сред., 4 ярм.—верби., 1 авг., 14 окт., 9 дек., 36 вѣтр. млиц., 7 маслоб. зав.
191. *Котловъ*, д. б. г., при рч. Рѣчищѣ, дв. 175, ж. 1070; 2 п. д., 9 вод. и 4 вѣтр. млиц., 2 маслоб. зав.
192. *Москаленки*, с. б. г., при рч. Рѣчищѣ, дв. 316, ж. 2081; ц. пр., 3 п. д., 3 лвк., баз. по четвер., 3 вод. и 11 вѣтр. млиц., маслоб. зав.
193. *Старое*, с. б. г., при р. Днѣпрѣ, дв. 179, ж. 859; ц. пр., п. д., 7 вѣтр. млиц., сугнован., 2 маслоб. зав.

59. Вол. Велико-Буромская.

194. *Великая Буромка*, мѣст. б. вл., при прудѣ Буромкѣ, дв. 542, ж. 2665; в. првл. (у. г. 50 в.); ц. пр., шк., блнц., 2 п. д., лвк., 4 ярм.—возмодем., 40 мучен., св. Марков., рожд. предт., 28 вѣтр. млиц., маслоб. зав. Въ 4 в.—винокур. зав.
195. *Ляцовка*, с. б. г. и вл., при рч. Буромкѣ, дв. 419, ж. 2521, ц. пр., 4 п. д., 3 лвк.
196. *Малая Буромка*, с. б. вл., дв. 198, ж. 1200; ц. пр., 2 п. д., 19 вѣтр. млиц.

60. Вол. Великохуторская.

197. *Великій Хуторъ*, мѣст. б. вл., при рч. Золотоношѣ, дв. 463, ж. 2713; в. првл. (у. г. 25 в.); 2 ц. пр., шк., 3 п. д., 2 лвк., 4 ярм.—1 мар., вознесен., 29 июня и 1 окт., 53 вѣтр. млиц., 4 маслоб. зав.
198. *Драбовцы*, с. б. г. и вл., при рч. Золотоношѣ, дв. 170, ж. 813; ц. пр., п. д., 13 вѣтр. млиц., 2 маслоб. зав.
199. *Лвовка* (Мееровка), с. б. вл., при рч. Золотоношѣ, дв. 46, ж. 325; ц. пр., 3 вѣтр. млиц.
200. *Николаевка*, мѣст. б. вл., при рч. Золотоношѣ, дв. 16, ж. 116; ц. пр., п. д., вод. млиц.
201. *Сенковцы*, с. б. г. и вл., при рч. Золотоношѣ, дв. 64, ж. 451; ц. пр., п. д., 2 вѣтр. млиц.

61. Вол. Вознесенская.

202. *Вознесенское* (Штемпилевка), с. б. вл., при рч. Згари, дв. 205, ж. 1125; в. првл. (у. г. 15 в.); ц. пр., шк., 2 п. д., 2 лвк., вѣтр. млиц., 2 маслоб. и винокур. зав.
203. *Богуславецъ* (Згарь), с. б. г., при рч. Згари, дв. 110, ж. 687, ц. пр., шк., п. д., 2 вѣтр. млиц., 3 маслоб. зав.
204. *Зоровка*, д. б. г., при рч. Крапивнѣ, дв. 83, ж. 420; п. д., лвк., 3 маслоб. зав.
205. *Кривоносовка*, д. б. вл., при оз. Россомѣ, дв. 195, ж. 1052; п. д., трктр., 12 вѣтр. млиц., маслоб. зав.
206. *Лукашовка*, с. б. вл., при рч. Крапивнѣ, дв. 100, ж. 450; ц. пр., 2 п. д., 2 вѣтр. млиц.
207. *Пальмиръ* (Гайворонщина), мѣст. б. вл., при рч. Згари, дв. 71, ж. 360; п. д., лвк., баз. по воскр., 2 ярм.—12 июня и 1 авг., вѣтр. млиц., маслоб. зав.
208. *Хрущовка*, д. б. вл., при рч. Крапивнѣ, дв. 148, ж. 729; п. д., вод. и вѣтр. млиц., винокур. зав.

Волости и важнѣйшія селенія Евр. Россіи., вып. III.

62. Вол. Гельмязовская.

209. *Гельмязовъ*, мѣст. б. г. и вл., при р. Супоѣ, дв. 684, ж. 2881, в. првл. (у. г. 22 в.); 3 ц. пр., евр. млтв. д., шк., стан. кв., 18 п. д., 24 лвк., баз., 4 ярм.—сырнеод., преполов., преображ. и введен., 1 вод. и 23 вѣтр. млиц., 2 маслоб. зав., торгов. баня. Въ 2 в.—винокур. зав.
210. *Боданы*, с. б. г. и вл., при р. Супоѣ, дв. 221, ж. 1349; ц. пр., 2 п. д., 22 вѣтр. млиц., 4 маслоб., винокур. и солодов. зав.
211. *Дубинка*, д. б. вл., при рч. Ковраицѣ, дв. 20, ж. 145; вѣтр. млиц., винокур. и пивовар. зав.
212. *Каленики*, с. б. г. и вл., дв. 211, ж. 1079; ц. пр., шк., 2 п. д., 19 вѣтр. млиц., 2 маслоб. зав.
213. *Коврай* (Левада), с. б. г. и вл., при рч. Ковраицѣ, дв. 367, ж. 2396; ц. пр., шк., 3 п. д., баз. по четвер., 3 ярм., 22 вѣтр. млиц., 2 маслоб. зав.
214. *Плошкини*, с. б. г. и вл., при р. Супоѣ, дв. 190, ж. 943; ц. пр., шк., п. д., 18 вѣтр. млиц., 2 маслоб. зав.

63. Вол. Драбовская.

215. *Драбовъ*, мѣст. б. вл., при рч. Золотоношѣ, дв. 538, ж. 3628; в. првл. (у. г. 35 в.); ц. пр., евр. млтв. д., шк., 4 п. д., 7 лвк., баз. по воскр., 4 ярм.—1 янв., 9 мая, 8 нояб. и 6 декаб., 62 вѣтр. млиц., льнотреп. фабр.
216. *Дуниловка*, д. б. вл., при рч. Золотоношѣ, дв. 85, ж. 443; п. д., 9 вѣтр. млиц., винокур. зав.
217. *Михаловка*, с. б. вл., при рч. Золотоношѣ, дв. 180, ж. 1122; ц. пр., п. д., 11 вѣтр. млиц.

64. Вол. Еремѣвская.

218. *Еремѣевка*, мѣст. б. г. и вл., дв. 1302, ж. 9911; в. првл. (у. г. 52 в.); 4 ц. пр., 7 п. д., 5 лвк., баз. по понед., 3 ярм.—всеѣдная, 29 июня и 26 окт., 19 вод. и 68 вѣтр. млиц., маслоб. зав.
219. *Погорьлое*, д. б. г., при р. Днѣпрѣ и рч. Рѣчищѣ, дв. 71, ж. 756; 6 вод. и 2 вѣтр. млиц.

65. Вол. Жовнинская.

220. *Жовнинъ*, мѣст. б. г. и вл., при р. Сулѣ, дв. 643, ж. 4522; в. првл. (у. г. 64 в.); ц. пр., шк., нчт. ст., 5 п. д., 6 лвк., баз. по четвер., 4 ярм., 2 вод. и 55 вѣтр. млиц., селитр. зав.
221. *Клицинецъ* (Клищенцы), с. б. г. и вл., при р. Сулѣ, дв. 226; ж. 1709; ц. пр., 2 п. д., лвк., вод. и вѣтр. млиц.
222. *Матѣевка*, с. б. г. и вл., при р. Сулѣ, дв. 193, ж. 1451; ц. пр., п. д., лвк., баз. по вторн., 30 вѣтр. млиц.

66. Вол. Золотоношская.

- (в. првл. въ г. Золотоношѣ. Въ 4 в.—Золотоношскій Богословскій жен. мон. съ 3 ц. пр., жен. шк.).
223. *Антиповка* (Слвзгина Слбодка), с. б. г., при рч. Золотоношѣ, дв. 322, ж. 1873; ц. пр., шк., 2 п. д., лвк., 2 вод. и 21 вѣтр. млиц., 3 маслоб. зав.
224. *Домаитовъ*, мѣст. б. г. и вл., при р. Супоѣ, дв. 399, ж. 1808; ц. пр., шк., 2 п. д., лвк., баз. по воскр., 2 вод. и 10 вѣтр. млиц., 6 маслоб. зав.
225. *Ковтуны*, с. б. г. и вл., при рч. Золотоношѣ, дв. 130, ж. 751; ц. пр., 2 п. д., 5 вѣтр. млиц., 2 маслоб. зав.
226. *Коробовка*, с. б. г. и вл., при рч. Золотоношѣ, дв. 252, ж. 1700; ц. пр., шк., 2 п. д., 23 вѣтр. млиц., 4 маслоб. зав.

227. *Липовское*, с. б. г. и вл., при рч. Кишманкѣ, дв. 120, ж. 626; ц. пр., п. д., 3 вѣтр. млиц., 2 маслоб. зав.
 228. *Мицаловка*, с. б. г. и вл., при рч. Золотоношѣ, дв. 145, ж. 800; ц. пр., п. д., вод. и 9 вѣтр. млиц., маслоб., кирпич. и винокур. зав.
 229. *Ольги*, с. б. вл., при рч. Золотоношѣ, дв. 71, ж. 340; ц. пр., 2 вѣтр. млиц.

67. Вол. Иркльевская.

230. *Иркльевск*, мѣст. б. г. и вл., при рч. Иркльевѣ, дв. 272, ж. 1548; в. првл. (у. г. 27 в.); 4 ц. пр., шк., пчт. ст., 8 п. д., 10 лвк., баз. по понед., 4 ярм.—17 мар., 9 мая, 15 авг. и 8 нояб., 12 вѣтр. млиц.
 231. *Загородице*, д. б. г. и вл., при рч. Иркльевѣ, дв. 154, ж. 756; п. д., 6 вѣтр. млиц.
 232. *Лиголиты*, с. б. г., при рч. Иркльевѣ, дв. 222, ж. 1133; ц. пр., 2 п. д., 13 вѣтр. млиц.
 233. *Ревбицы*, с. б. г., дв. 318, ж. 1911; ц. пр., 2 п. д., лвк., 32 вѣтр. млиц., 2 маслоб. зав.
 234. *Скородистикъ*, с. б. г. и вл., при рч. Иркльевѣ, дв. 367, ж. 2087; ц. пр., п. д., 2 вод. и 14 вѣтр. млиц.
 235. *Старый Коврай*, д. б. вл., при рч. Ковраѣ, дв. 159, ж. 838; п. д., 6 вѣтр. млиц.

68. Вол. Крапивянская.

236. *Крапивня*, мѣст. б. г. и вл., при рч. Крапивнѣ, дв. 319, ж. 2172; в. првл. (у. г. 10 в.); 3 ц. пр., шк., 3 п. д., лвк., баз. по четвер. и воскр., 4 ярм.—22 февр., 20 іюля, 1 окт. и 14 нояб., 3 вод. и 16 вѣтр. млиц., 2 маслоб. зав.
 237. *Вовушкова Слободка*, мѣст. б. г. и вл., при рч. Золотоношѣ, дв. 495, ж. 2345; ц. пр., шк., 3 п. д., 2 лвк., баз., 3 ярм.—30 янв., 3 мая и 1 сент., 33 вѣтр. млиц., 6 маслоб. зав.
 238. *Деньги*, с. б. г. и вл., при рч. Крапивнѣ, дв. 409, ж. 2007; ц. пр., лвк., 2 п. д., 1 вод. и 18 вѣтр. млиц., 2 маслоб.
 239. *Крупское*, с. б. г. и вл., при рч. Крапивнѣ, дв. 351, ж. 1447; ц. пр., 4 п. д., 1 вод. и 7 вѣтр. млиц., 2 маслоб., кирпич. и пивовар. зав.

69. Вол. Лялинская.

240. *Лялинцы*, с. б. г., при рч. Рѣчищѣ, дв. 493, ж. 2800; в. првл. (у. г. 64 в.); ц. пр., шк., п. д., баз. по пятниц., 2 ярм.—1 мар. и 29 авг., 3 вод. и 19 вѣтр. млиц., маслоб. зав.
 241. *Гусиное*, с. б. вл., при рч. Рѣчищѣ, дв. 178, ж. 1325; ц. пр., 2 вѣтр. млиц.

70. Вол. Мельниковская.

242. *Мельники*, с. б. г., при рч. Крапивнѣ, дв. 556, ж. 2884; в. првл. (у. г. 20 в.); ц. пр., 5 п. д., 4 лвк., баз. по воскр., 36 вѣтр. млиц., маслоб. зав.
 243. *Вороницы*, с. б. г. и вл., при рч. Иркльевѣ, дв. 192, ж. 996; ц. пр., п. д., 12 вѣтр. млиц., маслоб. зав.
 244. *Крутьки*, с. б. г. и вл., при рч. Крапивнѣ, дв. 296, ж. 1514; ц. пр., п. д., 2 лвк., 16 вѣтр. млиц., сукновальн., маслоб. зав.
 245. *Панское*, с. б. г., при р. Днѣпрѣ, дв. 300, ж. 1397; ц. пр., шк., 3 п. д., 2 лвк., баз. по воскр., 86 вѣтр. млиц., 5 сукновал.
 246. *Чеховка*, с. б. г. и вл., при ррч. Золотоношѣ и Згари, дв. 182, ж. 930; ц. пр., п. д., 10 вѣтр. млиц., маслоб. зав.

71. Вол. Мойсенская.

247. *Мойсенцы*, с. б. г., при рч. Иркльевѣ, дв. 248, ж. 1592; в. првл. (у. г. 35 в.); ц. пр., п. д., лвк., 17 вѣтр. млиц.
 248. *Бузька*, д. б. г., при уроч. Тарановкѣ, дв. 190, ж. 1164; п. д., лвк., 8 вѣтр. млиц.
 249. *Демки*, с. б. г., при рч. Иркльевѣ, дв. 141, ж. 930; ц. пр., п. д., 10 вѣтр. млиц.
 250. *Митьки*, с. б. г., при рч. Иркльевѣ, дв. 228, ж. 1385; ц. пр., п. д., лвк., 14 вѣтр. млиц.
 251. *Мутьги*, с. б. г., при р. Днѣпрѣ, дв. 103, ж. 765; ц. пр., 2 вод. и 3 вѣтр. млиц.
 252. *Написни*, с. б. г., при р. Днѣпрѣ, дв. 117, ж. 868; ц. пр., п. д., 2 вод. млиц., 8 сукновал.
 253. *Пищики*, с. б. г., при рч. Иркльевѣ, дв. 180, ж. 1514; ц. пр., п. д., 1 вод. и 7 вѣтр. млиц.
 254. *Саловица*, с. б. г., при рч. Самовицѣ, дв. 161, ж. 1005; ц. пр., 4 вѣтр. млиц.

72. Вол. Прохоровская.

255. *Прохоровка*, с. б. г. и вл., при р. Днѣпрѣ, дв. 306, ж. 1661; в. првл. (у. г. 35 в.); 2 ц. пр., евр. млтв. д., шк., 6 п. д., 13 лвк., баз. по понед., 3 ярм.—трехсвятит., макковѣв. и филиппов., 19 вѣтр. млиц., сукновальн., 2 маслоб. и винокур. зав. Въ 12 в.—свеклосахарн. зав.
 256. *Бубновская Слободка*, с. б. г. и вл., при р. Днѣпрѣ, дв. 361, ж. 1814; ц. пр., шк., 3 п. д., 36 вѣтр. млиц., 4 маслоб. и селитр. зав.
 257. *Бубновск*, мѣст. б. г. и вл., при р. Днѣпрѣ, дв. 130, ж. 731; ц. пр., п. д., лвк., 10 вѣтр. млиц., 2 сукновалн. и 2 маслоб. зав.
 258. *Келеберда*, с. б. г. и вл., при р. Днѣпрѣ, дв. 263, ж. 1312; ц. пр., 2 п. д., 15 вѣтр. млиц., 6 маслоб. зав.
 259. *Лпльавое*, мѣст. б. г. и вл., при рч. Цыблѣ, дв. 324, ж. 1696; ц. пр., 4 п. д., 3 лвк., 1 вод. и 13 вѣтр. млиц., 3 сукновал., 3 маслоб. зав.
 260. *Сушки*, с. б. г. и вл., при р. Днѣпрѣ, дв. 165, ж. 867; ц. пр., шк., п. д., 9 вѣтр. млиц., 2 маслоб. зав.

73. Вол. Пѣщанская.

261. *Пѣщаное*, мѣст. б. г. и вл., при р. Супоѣ, дв. 752, ж. 3544; в. првл. (у. г. 16 в.); 2 ц. пр., шк., пчт. ст., 5 п. д., портери., 5 лвк., баз. по пятн., 105 вѣтр. млиц., 2 маслоб. и кирпич. зав.
 262. *Дмитровка*, с. б. г. и вл., дв. 254, ж. 1466, ц. пр., шк., 2 п. д., баз. по вторн., 1 вод. и 22 вѣтр. млиц., 4 маслоб. зав.
 263. *Новая Гребля*, д. б. вл., дв. 46, ж. 220; п. д., 2 вод. и 1 вѣтр. млиц., кирпич. и винокур. зав.
 264. *Шабельники*, с. б. г. и вл., дв. 133, ж. 740; ц. пр., п. д., 2 вод. и 2 вѣтр. млиц., винокур. зав.

74. Вол. Чернобаевская.

265. *Чернобаевское* (Дарогонщина), с. б. г. и вл., при рч. Иркльевѣ, дв. 805, ж. 4347; в. првл. (у. г. 22 в.); 2 ц. пр., шк., 4 п. д., баз. по воскр., 2 ярм.—21 мая и 14 сент., 21 вѣтр. млиц., винокур. зав.
 266. *Великіе Капицы*, мѣст. б. г. и вл., при рч. Иркльевѣ, дв. 353, ж. 1993; ц. пр., 2 п. д., баз. по пятн., 4 ярм.—23 апр., 29 іюня, 1 авг. и 8 нояб.
 267. *Малые Капицы*, с. б. г. и вл., при рч. Иркльевѣ, дв. 207, ж. 1182; ц. пр., п. д., 10 вѣтр. млиц.

V. КОБЕЛЯКСКІЙ УѢЗДЪ.

75. Вол. Вреусовская.

268. *Вреусовка* (Ивановскій Хуторъ), с. б. г., дв. 36, ж. 250; в. првл. (у. г. 15 в.); ц. пр., шк., блинц., зем. ст., п. д., 7 вѣтр. мнц.

269. *Улитовка*, с. б. вл., при оз. Боглаевѣ, дв. 40, ж. 258; ц. пр.

76. Вол. Бригадировская.

270. *Бригадировка*, с. б. вл., при уроч. Волчьемъ, дв. 70, ж. 411; в. првл. (у. г. 20 в.); ц. пр., шк., п. д., 2 лвк., баз., 3 вѣтр. мнц. Въ 12 в.—ст. ж. д. Гановка.

271. *Козельщина*, д. б. вл., при уроч. Кривой Рудѣ, дв. 105, ж. 546; шк., п. д., лвк., 6 вѣтр. мнц.

272. *Павленковъ Хуторъ*, с. б. г., при уроч. Волчья Рѣва, дв. 8, ж. 60; ц. пр.

273. *Пришаровка*, с. б. вл., при уроч. Громовой Могилѣ, дв. 62, ж. 350; ц. пр., шк., п. д., 3 вѣтр. мнц.

77. Вол. Бродщанская.

274. *Бродщина*, с. б. вл., дв. 45, ж. 299; в. првл. (у. г. 15 в.); ц. пр., шк., п. д., лвк., ярм.

275. *Васильевка*, д. б. вл., дв. 71, ж. 424; п. д., 2 вѣтр. мнц. винокур. зав.

276. *Письменное* (Подкрасня), с. б. г., при уроч. Красной Горѣ, дв. 57, ж. 420; ц. пр., 2 п. д., лвк., маслоб. зав.

78. Вол. Вѣликская.

277. *Вѣлики*, мѣст. б. г., при р. Ворсклѣ, дв. 426, ж. 3450, в. првл. (у. г. 12 в.); 4 ц. пр., евр. млтв. д., шк., блинц., 7 п. д., 7 лвк., баз., 4 ярм.—1 янв., 9 мар., вознесен. и 1 окт., 2 вод. и 24 вѣтр. мнц. Въ 12 в.—ст. ж. д. Волчеръе.

278. *Дрижено*, с. б. г., при рч. Кобелячекѣ, дв. 70, ж. 560; ц. пр., п. д., 27 вѣтр. мнц.

279. *Кустоловскіе*, хут. б. г., при р. Ворсклѣ, дв. 230, ж. 1380; 2 п. д., 15 вѣтр. мнц.

79. Вол. Велико-Кобелякская.

280. *Столбиа Долина*, с. б. г., дв. 40, ж. 400; в. првл. (у. г. 32 в.); ц. пр., шк., 2 п. д., 12 вѣтр. мнц., 2 маслоб. зав.

281. *Давидовскій*, хут. б. г., дв. 80, ж. 800; 8 вѣтр. мнц.

80. Вол. Волчерѣчская.

282. *Великій Кобелячекъ*, с. б. г., при рч. Великомъ Кобелячекѣ, дв. 160, ж. 1000; в. првл. (у. г. 25 в.); ц. пр., 2 шк., 3 п. д., 26 вѣтр. мнц.

283. *Морювка* (Граповка), с. б. вл., при рч. Кобелячекѣ, дв. 133, ж. 750; ц. пр., п. д., 4 вѣтр. мнц.

284. *Попово*, с. б. вл., дв. 135, ж. 845; ц. пр., шк., п. д., 6 вѣтр. мнц.

285. *Супротивная Балка*, хут. б. г., при Супротивной балкѣ, дв. 103, ж. 650; п. д., 8 вѣтр. мнц.

81. Вол. Китайгородская.

286. *Китайгородъ*, мѣст. б. г., при р. Орелѣ, дв. 763, ж. 4600,

в. првл. (у. г. 35 в.); 3 ц. пр., шк., 5 п. д., 3 лвк., баз.; 3 ярм.

287. *Рудчанскій*, хут. б. г., при рч. Очепѣ, дв. 167, ж. 1000.

82. Вол. Кишенская.

288. *Кишенка*, мѣст. б. г., при р. Ворсклѣ, дв. 467, ж. 2680; в. првл. (у. г. 35 в.); 3 ц. пр., п. дв., 4 п. д., 6 лвк., баз. по воскр., 3 ярм., 2 вод. и 42 вѣтр. мнц.

289. *Куты*, д. б. вл., при р. Днѣпрѣ, дв. 40, ж. 230; вѣтр. мнц., паровая лѣсопильня и мукомольня, лѣсная пристань.

290. *Переволочна*, мѣст. б. г., при р. Днѣпрѣ, дв. 326, ж. 1630; ц. пр., 3 п. д., 2 ярм., 2 вод. и 29 вѣтр. мнц.

83. Вол. Кобелякская.

(в. првл. въ г. Кобелякахъ. Въ 3¹/₂ в.—кирпич. зав.).

291. *Волчья Рычка*, с. б. г., при уроч. Бутаковой Греблѣ, дв. 144, ж. 1600; ц. пр., шк., 2 п. д., 16 вѣтр. мнц.

292. *Горьшиніе Млины*, с. б. вл., при р. Ворсклѣ, дв. 16, ж. 110; ц. пр.

293. *Заворсклискій*, хут. б. г., при р. Ворсклѣ, дв. 93, ж. 1200; 7 вѣтр. мнц.

294. *Таранушевскій*, хут. б. г., при р. Ворсклѣ, дв. 159, ж. 1800, 1 вод. и 14 вѣтр. мнц.

84. Вол. Ключово-Зачепиловская.

295. *Ключовскій*, хут. б. г., при уроч. Великій Лугъ, дв. 193, ж. 1500; в. првл. (у. г. 25 в.); 2 п. д., 14 вѣтр. мнц.

296. *Зачепиловскіе*, хут. б. г., при р. Ворсклѣ, дв. 223, ж. 1700; ц. пр., 3 п. д., 10 вѣтр. мнц.

297. *Пологовскіе*, хут. б. г., при оз. Пологи, дв. 217, ж. 1630; 10 вѣтр. мнц.

85. Вол. Куликовская.

298. *Куликовскіе*, хут. б. г., при рч. Голтвѣ, дв. 144, ж. 1000; в. првл. (у. г. 40 в.); шк., п. д., 29 вѣтр. мнц.

299. *Задовчанскій*, хут. б. г., дв. 149, ж. 1210; 22 вѣтр. мнц.

300. *Мизювка*, с. б. вл., при рч. Голтвѣ, дв. 111, ж. 713; ц. пр., шк., п. д., лвк., 4 вѣтр. мнц. и 1 паровая.

301. *Николаевка*, д. б. вл., дв. 30, ж. 246; п. д., 3 вѣтр. мнц., кирпич., пивовар. и винокур. зав.

302. *Пауценковъ*, хут. б. г., дв. 131, ж. 910; ц. пр., 2 п. д., лвк., 26 вѣтр. мнц.

303. *Решетилловскіе*, хут. б. г., при рч. Голтвѣ, дв. 123, ж. 840; 20 вѣтр. мнц.

304. *Шатравка*, д. б. вл., дв. 148, ж. 879; лвк., вѣтр. мнц.

86. Вол. Кустоловская.

305. *Кустолово*, с. б. г., при рч. Кустоловѣ, дв. 67, ж. 450; в. првл. (у. г. 25 в.); ц. пр., п. д., лвк., 3 ярм., 11 вѣтр. мнц., 2 маслоб. зав.

306. *Великій Степъ*, хут. б. г., дв. 197, ж. 1400; 27 вѣтр. мнц., 3 маслоб. зав.

307. *Дробинювка*, слб. б. г., дв. 87, ж. 600; п. д., 4 вѣтр. мнц., маслоб. зав.

308. *Кустоловскій*, хут. б. г., при рч. Кустоловѣ, дв. 234, ж. 1600; 2 п. д., 36 вѣтр. млиц., 4 маслоб. зав.
309. *Солонцы*, хут. б. г., дв. 150, ж. 1050; 19 вѣтр. млиц., 1 маслоб. зав.

87. Вол. Маячкая.

310. *Маячка*, мѣст. б. г., при ррч. Орели и Маячкѣ, дв. 494, ж. 3000; в. првл. (у. г. 25 в.); 2 ц. пр., шк., 4 п. д., 6 лвк., баз. по праздни., 2 ярм.—17 мар. и 9 мая, 2 вод. и 52 вѣтр. млиц., маслоб. зав.
311. *Андреевка*, с. б. вл., при базкѣ Соколовой, дв. 88, ж. 552; ц. пр., 3 вѣтр. млиц.
312. *Банава*, хут. б. г., дв. 114, ж. 660; 3 вѣтр. млиц.
313. *Ливенское*, с. б. г., при рч. Сухой Маячкѣ, дв. 261, ж. 1491; ц. пр., 2 п. д., ярм.—троицк., 16 вѣтр. млиц.
314. *Михайловка*, с. б. вл., при рч. Заплавкѣ, дв. 60, ж. 330; ц. пр., 3 вѣтр. млиц.
315. *Шидлево*, д. б. вл., при рч. Орели, дв. 107, ж. 635; ц. пр. домовая, п. д., 4 вѣтр. млиц.

88. Вол. Ново-Сенжаровская.

316. *Новые Сенжары*, мѣст. б. г., при р. Ворсклѣ, дв. 310, ж. 1800; в. првл. (у. г. 29 в.); ц. пр., евр. млтв. д., шк., бгд., блнц., 3 п. д., 8 п. д., 10 лвк., баз., 4 ярм., 19 вѣтр. млиц., вод. кручатка, 8 маслоб. и восковосвѣчн. зав.
317. *Забродки*, хут. б. г., при уроч. Вороная Рѣчка, дв. 113, ж. 666; п. д., 12 вѣтр. млиц.
318. *Лелюховка*, с. б. г., при рч. Канавѣ, дв. 191, ж. 1285; ц. пр., п. д., 9 вѣтр. млиц., 4 маслоб. зав.

89. Вол. Озерская.

319. *Озера*, мѣст. б. вл., дв. 112, ж. 677; в. првл. (у. г. 25 в.); ц. пр., 3 п. д., 3 лвк., 2 ярм.—23 апр. и 14 сент., 8 вѣтр. млиц.
320. *Бригадировка*, с. б. вл., дв. 33, ж. 164; ц. пр., п. д., лвк., ярм., вѣтр. млиц.
321. *Комendanтовка*, д. б. вл., дв. 33, ж. 234; п. д., лвк., 3 вѣтр. млиц., винокур. зав.
322. *Солошино*, с. б. г., при р. Днѣпрѣ, дв. 238, ж. 1257; ц. пр., 3 п. д., 2 лвк., 3 ярм.—9 мая, 15 юля и 8 сент., 19 вѣтр. млиц.

90. Вол. Орликская.

323. *Новый Орликъ*, мѣст. б. г., дв. 556, ж. 3300; в. првл. (у. г. 45 в.); ц. пр., 3 п. д., 3 лвк., 2 ярм.—30 янв. и 14 нояб., 3 вод. и 54 вѣтр. млиц.
324. *Заоченское*, с. б. вл., при р. Орели, дв. 48, ж. 300; ц. пр., 2 вѣтр. млиц.

325. *Старый Орликъ*, мѣст. б. г., при р. Днѣпрѣ, дв. 105, ж. 630; ц. пр., шк.

91. Вол. Сокольская.

326. *Соколка*, мѣст. б. г., при р. Ворсклѣ, дв. 482, ж. 3300; в. првл. (у. г. 15 в.); 5 ц. пр., блнц., зем. ст., 5 п. д., 2 лвк., баз., 3 ярм.—6 янв., преполов. и 26 авг., 2 вод. и 24 вѣтр. млиц.
327. *Дашковы*, хут. б. г., дв. 35, ж. 220; ц. пр., п. д., лвк., 7 вѣтр. млиц.
328. *Дриждовы*, хут. б. г., дв. 7, ж. 56; ц. пр., шк., 4 вѣтр. млиц.
329. *Луцки*, с. б. г. и вл., при р. Ворсклѣ, дв. 191, ж. 1150; ц. пр., п. д., ярм., 8 вѣтр. млиц.
330. *Ханделевка*, с. б. г., при р. Ворсклѣ, дв. 129, ж. 790; ц. пр., 2 п. д., лвк., ярм.—1 окт., 3 вод. и 6 вѣтр. млиц.

92. Вол. Хорошковская.

331. *Хорошки*, с. б. г. и вл., при рч. Рѣчищѣ, дв. 214, ж. 1800; в. првл. (у. г. 40 в.); ц. пр., шк., блнц., 2 п. д., 2 лвк., ярм.—30 нояб., 8 вѣтр. млиц., маслоб. зав.
332. *Буляковка*, мѣст. б. вл., при рч. Голтѣѣ, дв. 71, ж. 449; ц. пр., п. д., п. д., лвк., 4 ярм.—17 мар., 1 мая, 14 сент. и 6 дек., 3 вѣтр. млиц.
333. *Голтва* (съ предмѣстiemъ Горы), мѣст. б. г., дв. 23, ж. 150; ц. пр., п. д., баз. по воскр., 4 ярм.—6 янв., 26 юня, 6 авг. и 8 нояб., 9 вѣтр. млиц.
334. *Залостье*, с. б. г. и вл., при р. Пелѣ, дв. 261, ж. 1950; ц. пр., шк., п. д., 2 лвк., 26 вѣтр. млиц.
335. *Прилипка*, д. б. г., при р. Пелѣ, дв. 88, ж. 600; п. д., лвк., 9 вѣтр. млиц.
336. *Хорошковскіе*, хут. б. г., дв. 116, ж. 795; п. д., 26 вѣтр. млиц.
337. *Юрки*, с. б. г. и вл., при р. Пелѣ, дв. 186, ж. 1180; ц. пр., 2 п. д., 9 вѣтр. млиц.

93. Вол. Царичанская.

338. *Царичанка*, мѣст. б. г., при р. Орели, дв. 571, ж. 3200; в. првл. (у. г. 32 в.); 4 ц. пр., шк., бгд., п. д., трактр., ренск. прѣб., 6 п. д., 22 лвк., баз., 4 ярм.—18 янв., 1 мар., 24 юня и 20 сент., 31 вѣтр. млиц., маслоб. зав.
339. *Тарасовскій*, хут. б. г., дв. 92, ж. 730; 10 вѣтр. млиц.

94. Вол. Чорбовская.

340. *Кустолова Чорбовка*, с. б. вл., при рч. Кустоловѣ, дв. 92, ж. 494; в. првл. (у. г. 9 в.); ц. пр., п. д., п. д., 3 ярм.—25 мар., 21 нояб. и семенов., 7 вѣтр. млиц.
341. *Ивановка*, с. б. вл., дв. 42, ж. 147; ц. пр., ярм.—6 авг.
342. *Комаровка*, с. б. г., при р. Ворсклѣ, дв. 292, ж. 2000; ц. пр., п. д., 8 вѣтр. млиц.

VI. КОНСТАНТИНОГРАДСКІЙ УѢЗДЪ.

95. Вол. Александровская.

343. *Александровка* (Редьковка), с. б. вл., при рч. Вшивой, дв. 53, ж. 422; в. првл. (у. г. 25 в.); ц. пр., пчт. ст., п. д., лвк., 3 вѣтр. млиц.

344. *Абазовка* (Шейдемановка), д. б. вл., при рч. Берестовой, дв. 88, ж. 542; п. д., 6 вѣтр. млиц.
345. *Займанская*, д. б. вл., при р. Орели, дв. 101, ж. 567; п. д., 3 вѣтр. млиц.
346. *Отрадовка* (Гораживка), д. б. вл., при рч. Вшивой, дв. 13, ж. 76; пчт. ст., п. д., вѣтр. млиц.

347. *Семеновка*, д. б. вл., при р. Орели дв. 87, ж. 495; п. д., 5 вѣтр. мнц., кирпич. зав.
348. *Сомовка*, с. б. вл., при р. Орели, дв. 78, ж. 485; ц. пр., п. д., лвк., 7 вѣтр. мнц.

96. Вол. Берестовенская.

349. *Берестовенька* (Берестянка), с. б. г., при рч. Берестовенькѣ дв. 476, ж. 2553; в. првл. (у. г. 15 в.); ц. пр., пчт. ст. 61 вѣтр. мнц.
350. *Кирилъ-поль-Кириловка*, с. б. вл., при балкѣ Берестовой, дв. 296, ж. 1860; ц. пр., п. д., 22 вѣтр. мнц.
351. *Крестище* (Дзямуровка), д. б. вл., при балкѣ Ольховаткѣ, дв. 247, ж. 1328; п. д., 20 вѣтр. мнц.

97. Вол. Вѣлужовская.

352. *Вѣлужовка*, с. б. вл., при рч. Орчикѣ, дв. 185, ж. 1117; (у. г. 30 в.); ц. пр., шк., п. д., лвк., 3 ярм., 11 вѣтр. мнц.
353. *Наторная*, д. б. вл., при рч. Орчикѣ, дв. 111, ж. 702; п. д., 10 вѣтр. мнц.
354. *Ольховатка*, с. б. вл., при рч. Орчикѣ, дв. 105, ж. 603; ц. пр., шк., п. д., лвк., 5 вѣтр. и 1 паровая мнц., сукновальн.

98. Вол. Великобучковская.

355. *Великіе Бучки*, с. б. вл., при р. Орели, дв. 210 ж. 1062; в. првл. (у. г. 50 в.); ц. пр., п. д., 2 лвк., ярм.—вознесен., 10 вѣтр. и 1 паровая мнц., винокур. [зав. Въ 2 в.—кирпич. зав.
356. *Богатая Чернетчина*, с. б. г., при р. Орели, дв. 365, ж. 1651; ц. пр., шк., п. д., лвк., 27 вѣтр. мнц., маслоб. зав.
357. *Дубовля Гряды*, с. б. вл., при р. Орели, дв. 324, ж. 1622; ц. пр., 2 п. д., лвк., 2 ярм., 15 вѣтр. мнц., 3 маслоб. и винокур. зав.
358. *Можарово*, с. б. вл., при р. Орели, дв. 101, ж. 439; ц. пр. п. д.

99. Вол. Верхнеланновская.

359. *Верхняя Ланна*, д. б. вл., при балкѣ Ланной, дв. [88, ж. 504; в. првл. (у. г. 12 в.); п. д., 9 вѣтр. мнц.
360. *Марьяновка*, д. б. вл., при балкѣ Ковцуровкѣ, дв. 114, ж. 740; п. д., лвк., 19 вѣтр. мнц.
361. *Нижняя Ланна*, д. б. вл., при балкѣ Ланной, дв. 192, ж. 1126; п. д., 19 вѣтр. мнц.
362. *Тишениковка*, д. б. вл., при балкѣ Тишениковкѣ, дв. 164, ж. 1125; п. д., 2 лвк., 16 вѣтр. мнц.

100. Вол. Ганебновская.

363. *Ганебное* (Яхновка), с. б. вл., при р. Орели, дв. 47, ж. 209; в. првл. (у. г. 45 в.); ц. пр., п. д., лвк., 2 вѣтр. мнц.
364. *Дмитровка*, д. б. вл., при р. Орели, дв. 150, ж. 810; п. д., лвк., 6 вѣтр. мнц.
365. *Михайловка*, с. б. вл., при р. Орели, дв. 49, ж. 282; ц. пр., п. д., 2 вѣтр. мнц.

101. Вол. Дарь-Надежденская.

366. *Дарь-Надежда*, с. б. вл., при рч. Богатой, дв. 191, ж. 968; стан. кв., в. првл. (у. г. 32 в.); ц. пр., 3 п. д., 4 лвк., 15 вѣтр. мнц.
367. *Андреевка* (Левченково), д. б. вл., при балкѣ Богатенькой,

дв. 21, ж. 166; п. дв., п. д., 3 вѣтр. мнц., кирпич. и винокур. зав.

368. *Константиновка*, с. б. вл., при рч. Богатой, дв. 146, ж. 812; ц. пр., п. дв., п. д., лвк., 3 ярм., 3 вѣтр. и 1 паровая мнц., кирпич. зав.
369. *Максимовка* (Дьячковка), д. б. вл., при рч. Богатой, дв. 61, ж. 326; 4 вѣтр. мнц., маслоб. и кирпич. зав.
370. *Надеждино* (Корниевка), с. б. вл., при р. Орели, дв. 39, ж. 244; ц. пр., п. д., лвк., вѣтр. мнц.
371. *Чернолозка* (Авимовка), д. б. вл., при рч. Богатой, дв. 159, ж. 958; п. д., 8 вѣтр. мнц., кирпич. зав.

102. Вол. Жирковская.

372. *Жирковка*, с. б. вл., при рч. Липянкѣ, дв. 104, ж. 564; в. првл. (у. г. 50 в.); ц. пр., п. д., лвк., 6 вѣтр. мнц.
373. *Грабовщина*, с. б. вл., при рч. Липянкѣ, дв. 43, ж. 258; ц. пр., 2 вѣтр. мнц.
374. *Коноваловка*, с. б. вл., при рч. Липянкѣ, дв. 50, ж. 308; ц. пр., п. д., 4 вѣтр. мнц.
375. *Красногорка*, с. б. вл., при рч. Липянкѣ, дв. 91, ж. 243; ц. пр., 2 п. д., 2 лвк., 2 ярм., вѣтр. мнц.
376. *Михайловка*, д. б. г., при рч. Липянкѣ, дв. 226, ж. 1404; п. д., 15 вѣтр. мнц.
377. *Ново-Григорьевка* (Паськово), д. б. вл., при рч. Липянкѣ, дв. 45, ж. 262; 2 вѣтр. мнц., кирпич. зав.

103. Вол. Карловская.

378. *Карловка*, мѣст. б. вл., при рч. Орчикѣ, дв. 661, ж. 3568 в. првл. (у. г. 24 в.); ц. пр., 3 шк., бгд., блнц., почт. ст., п. дв., 2 п. д., 4 лвк., баз. 2 раза въ недѣлю, 4 ярм., 1 паровая и 38 вѣтр. мнц., механич. мастер., крахмал., литейн. и кирпич. зав. Въ 4 в.—винокур. зав.
379. *Варваровка*, с. б. вл., при рч. Орчикѣ, дв. 495, ж. 2986; ц. пр., шк., бгд., п. д., 3 лвк., 3 ярм., 41 вѣтр. мнц.
380. *Поповка*, д. б. вл., при рч. Орчикѣ, дв. 277, ж. 1700; п. д., лвк., 21 вѣтр. мнц.

104. Вол. Кохановская.

381. *Кохановка* (Вѣлужовка), д. б. вл., при балкѣ Богатой, дв. 69, ж. 347; в. првл. (у. г. 35 в.); шк., пчт. ст., лвк., 5 вѣтр. мнц.
382. *Дмитровка* (Скотовата), д. б. вл., при балкѣ Скотоватой, дв. 80, ж. 509; п. д., 4 вѣтр. мнц.

105. Вол. Лебяжская.

383. *Лебяжье* (Козлово), с. б. г., при рч. Берестовой, дв. 268, ж. 1590; в. првл. (у. г. 14½ в.); ц. пр., шк., зем. ст., п. д., лвк., ярм., 28 вѣтр. мнц.
384. *Зачепиловка*, с. б. г., при рч. Берестовой, дв. 481, ж. 2318; ц. пр., шк., п. д., 3 лвк., 3 ярм., 42 вѣтр. мнц.
385. *Николаевка*, с. б. г., при рч. Вшивой, дв. 357, ж. 1957; ц. пр., шк., 3 п. д., лвк., 42 вѣтр. мнц.

106. Вол. Мало-Перецепинская.

386. *Малая Перецепина*, с. б. г., при Великомъ болотѣ, дв. 305, ж. 2100; в. првл. (у. г. 70 в.); 2 ц. пр., евр. млтв. д., шк., 6 п. д., 14 лвк., 5 ярм., 22 вѣтр. мнц., 2 маслоб. зав. Въ 3 в.—ст. ж. д.
387. *Крутая Балка*, с. б. г., при Крутой балкѣ, дв. 20, ж. 150; ц. пр., 2 п. д., лвк., 5 ярм., 6 вѣтр. мнц.

388. *Малая Держановка* (Лаврентенковъ, Писчанскій), хут. б. г., при Алексѣевомъ болотѣ, дв. 8, ж. 60; трятр., лвк., лѣсной складъ.

107. Вол. Машевская.

389. *Машевка*, д. б. вл., при рч. Тагамликѣ, дв. 99, ж. 526; в. првл. (у. г. 45 в.); п. д., лвк., 3 ярм., 5 вѣтр. млиц.
 390. *Андреевка* (Князивка, Руновщина), д. б. вл., при рч. Липянкѣ, дв. 109, ж. 611; 2 п. д., 2 лвк., 6 вѣтр. млиц.
 391. *Дмитровка* (Левенцовка, Липянка), д. б. г., при рч. Липянкѣ, дв. 99, ж. 805; п. д., лвк., 8 вѣтр. млиц.
 392. *Жуковка*, д. б. вл., при рч. Тагамликѣ, дв. 93, ж. 502; п. д., 8 вѣтр. млиц.
 393. *Ивановка* (Марковка), с. б. вл., при рч. Тагамликѣ, дв. 84, ж. 455; ц. пр., шк., п. д., лвк., 2 вѣтр. млиц.
 394. *Мокрый Тагамликъ*, д. б. вл., при рч. Мокромъ Тагамликѣ, дв. б. 208, ж. 1246; п. д., лвк., 8 вѣтр. млиц.
 395. *Тагамликъ* (Сотницкое), д. б. вл., при рч. Тагамликѣ, дв. 102, ж. 552; п. д., 6 вѣтр. млиц.

108. Вол. Натальинская.

396. *Натальино* (Шаховка), с. б. вл., при рч. Берестовой, дв. 109, ж. 662; в. првл. (у. г. 3 в.); ц. пр., шк., п. д., п. д., ярм., 4 вѣтр. млиц.
 397. *Вознесенское* (Потяговщина), с. б. вл., при балкѣ Добринькой, дв. 52, ж. 277; ц. пр., шк., п. д., 2 вѣтр. млиц.
 398. *Добренькая*, д. б. вл., при балкѣ Добренькой, дв. 210, ж. 1195; 12 вѣтр. млиц.

109. Вол. Нефорощанская.

399. *Нефороща*, мѣст. б. г., при р. Орели, дв. 921, ж. 5300; в. првл. (у. г. 65 в.); 3 ц. пр., шк., п. д., 6 п. д., ренсков. прѣб., 4 лвк., баз. по воскр., 3 ярм., 3 вод. и 48 вѣтр. млиц.
 400. *Нефорощанка*, хут. б. г., при рч. Нефорощанкѣ, дв. 186, ж. 1120; 35 вѣтр. млиц.
 401. *Соколова Балка*, д. б. г., при балкѣ Маячкѣ, дв. 238, ж. 1438; шк., 31 вѣтр. млиц.

110. Вол. Новотагамлицкая.

402. *Новый Тагамликъ* (Петровское, Шерстюковка), с. б. вл., при рч. Тагамликѣ, дв. 103, ж. 695; в. првл. (у. г. 50 в.); ц. пр., чсви., шк., блнц., п. д., 2 ярм., 7 вѣтр. млиц., пивовар. зав.
 403. *Кустолово* (Гриневащина), с. б. вл., при балкѣ Кустоловой, дв. 65, ж. 434; ц. пр., п. д., 5 вѣтр. млиц., кирпич. зав.
 404. *Писаровка*, с. б. вл., при рч. Тагамликѣ, дв. 148, ж. 869; п. пр., шк., п. д., 3 ярм., 7 вѣтр. млиц., винокур. зав.

111. Вол. Парасковѣвская.

405. *Парасковья*, с. б. г., при рч. Берестовой, дв. 374, ж. 2100; в. првл. (у. г. 40 в.); ц. пр., шк., п. д., 4 лвк., баз. по воскр., 4 ярм., 43 вѣтр. млиц.
 406. *Лозова*, хут. б. г., при балкѣ Лозовой, дв. 230, ж. 1654; п. д., 20 вѣтр. млиц.
 407. *Медвѣдова* (Синилово), с. б. вл., при рч. Берестовой, дв. 131, ж. 835; ц. пр., п. д., 6 вѣтр. млиц., кирпич. зав.
 408. *Семеновка* (Чуниковка), с. б. вл., при рч. Орельской балкѣ, дв. 123, ж. 730; ц. пр., шк., 2 лвк., 8 вѣтр. и 1 паров. млиц., кирпич. и винокур. зав.

112. Вол. Песчанская.

409. *Песчанка*, д. б. г., при руч. Песчаномъ, дв. 499, ж. 6273; в. првл. (у. г. 2 в.); шк., 2 п. д., 52 вѣтр. млиц.

113. Вол. Петровская.

410. *Петровка*, с. б. г., при рч. Берестовой, дв. 597, ж. 3483; в. првл. (у. г. 12 в.); ц. пр., шк., зем. ст., 3 п. д., 3 лвк., 2 ярм., 59 вѣтр. млиц.
 411. *Поповка*, с. б. г., при рч. Берестовой, дв. 321, ж. 1997; ц. пр., п. д., лвк., 23 вѣтр. млиц.

114. Вол. Руновская.

412. *Руновщина* (Орчигово), д. б. вл., при рч. Орчикѣ, дв. 141, ж. 747; в. првл. (у. г. 30 в.); п. д., 10 вѣтр. млиц.
 413. *Нагорная Пируйка* (Бродщина), с. б. вл., при рч. Берестовой, дв. 28, ж. 141; ц. пр., п. д., 2 вѣтр. млиц.
 414. *Павловка* (Базилевщина), д. б. вл., при рч. Липянкѣ, дв. 163, ж. 879; п. д., лвк., 6 вѣтр. млиц., кирпич. зав.
 415. *Руновщина* (Вышневащина), с. б. вл., при рч. Орчикѣ, дв. 83, ж. 486; ц. пр., п. д., лвк., 2 ярм., 2 вѣтр. млиц.

115. Вол. Русско-Орчиковская.

416. *Русскій Орчикъ*, с. б. г., при рч. Орчикѣ, дв. 197, ж. 1050; в. првл. (у. г. 35 в.); ц. пр., шк., п. д., 19 вѣтр. млиц.
 417. *Залинейное*, с. б. г., при р. Орели, дв. 254, ж. 1384; ц. пр., шк., п. д., лвк., 24 вѣтр. млиц.
 418. *Малый Орчикъ*, д. б. г., при рч. Орчикѣ, дв. 109, ж. 694; п. д., 7 вѣтр. млиц.
 419. *Орчиковая Чернетчина*, с. б. г., при рч. Орчикѣ, дв. 481, ж. 2800; 2 ц. пр., шк., 3 п. д., 3 лвк., 3 вѣтр. млиц.

116. Вол. Ряская.

420. *Рясское*, с. б. г., при р. Орели, дв. 733, ж. 4200; в. првл. (у. г. 50 в.); ц. пр., шк., п. д., 3 лвк., 2 ярм., 48 вѣтр. млиц.
 421. *Заплавка*, д. б. г., при рч. Заплавкѣ, дв. 68, ж. 450; чсви. пр., 12 вѣтр. млиц.

117. Вол. Старицковская.

422. *Старицковка* (Ладужинка), с. б. вл., при балкѣ Ладужинской, дв. 21, ж. 185; в. првл. (у. г. 45 в.); ц. пр., 4 вѣтр. млиц. Въ 48 в.—кирич. зав.
 423. *Максимовка* (Киндыбовка), с. б. вл., при рч. Мокромъ Тагамликѣ, дв. 144, ж. 919; ц. пр., шк., п. д., лвк., 3 ярм., 14 вѣтр. млиц.
 424. *Тагамликъ* (Кощмановка), с. б. вл., при рч. Мокромъ Тагамликѣ, дв. 248, ж. 1575; ц. пр., пчт. ст., лвк., 27 вѣтр. млиц.

118. Вол. Старовѣровская.

425. *Старовѣровка*, с. б. г., при рч. Берестовой, дв. 989, ж. 6500; в. првл. (у. г. 30 в.); 3 ц. пр., шк., пчт. ст., 2 п. д., 8 п. д., 4 лвк., 2 ярм., 156 вѣтр. млиц.

119. Вол. Федоровская.

426. *Федоровка*, с. б. вл., при рч. Орчикѣ, дв. 454, ж. 2318; в. првл. (у. г. 25 в.); ц. пр., шк., бѣд., блнц., п. д., 2 лвк., 3 ярм., 19 вѣтр. млиц. Въ 7 в.—сыровар. и салотоп. зав.

427. *Климовка*, с. б. вл., при рч. Орчикѣ, дв. 364, ж. 1827; ц. пр., шк., бзд., 2 лвк., 2 ярм., 27 вѣтр. мнц.
120. Вол. Циглеровская.
428. *Пилеровка*, с. б. вл., при рч. Берестовой, дв. 238, ж. 1468; в. првл. (у. г. 18 в.); ц. пр., шк., 2 п. д., 2 лвк., 12 вѣтр. и 1 паровая мнц., кирпич. и салотоп. зав.
429. *Березовка*, с. б. вл., при рч. Берестовой, дв. 272, ж. 1810; ц. пр., 2 п. д., 2 лвк., ярм.—17 мар., 20 вѣтр. мнц.
430. *Власовка* (Федоровка), с. б. вл., при рч. Берестовой, дв. 231, ж. 1590; ц. пр., 2 п. д., 18 вѣтр. мнц.
431. *Шляхово*, с. б. вл., при балкѣ Шляховой, дв. 103, ж. 680; ц. пр., 2 п. д., лвк., 10 вѣтр. мнц., кирпич. зав.

VII. КРЕМЕНЧУГСКІЙ УѢЗДЪ.

121. Вол. Глобинская.

432. *Глобино*, мѣст. б. вл., при рч. Омельничкѣ, дв. 439, ж. 2564; в. првл. (у. г. 38 в.); ц. пр., шк., п. д., 3 лвк., 2 ярм.—1 мар. и 18 окт., 1 вод. и 20 вѣтр. мнц., винокур. зав.

122. Вол. Горбовская.

433. *Горбы*, с. б. г. и вл., при рч. Кривой Рудѣ, дв. 285, ж. 1508; в. првл. (у. г. 49 в.); ц. пр., евр. млтв. д., 2 п. д., 3 лвк., баз. повоскр., 2 ярм., 10 вѣтр. мнц., 2 маслоб. зав.
434. *Гриньки*, д. б. г. и вл., при рч. Кривой Рудѣ, дв. 245, ж. 1373; п. д., лвк., 21 вѣтр. мнц.
435. *Жуки*, с. б. г., при рч. Кривой Рудѣ, дв. 170, ж. 1027; ц. пр., шк., пчт. ст., п. д., лвк., 20 вѣтр. мнц., 4 маслоб. зав.
436. *Вирьяковка*, с. б. вл., дв. 68, ж. 325; ц. пр., п. д., лвк., 4 вѣтр. мнц.

123. Вол. Градижская.

(в. првл. въ зашт. г. Гродижскѣ).

437. *Максимовка*, с. б. г., при ррч. Быстрикѣ и Микелькѣ, дв. 382, ж. 2096; ц. пр., 2 п. д., лвк., 22 вѣтр. мнц., 3 маслоб. зав.

124. Вол. Келебердянская.

438. *Белеберда*, мѣст. б. г., при р. Днѣпрѣ, дв. 184, ж. 920; в. првл. (у. г. 25 в.); 4 пр. ц., шк., 3 п. д., 13 лвк., 17 водоплави. мнц., баз., 4 ярм.
439. *Копоплянка*, хут. б. г., при р. Днѣпрѣ, дв. 114, ж. 600; 5 вѣтр. мнц.
440. *Саловка*, хут. б. г., при рч. Кобелячекѣ, дв. 103, ж. 550; п. д.

125. Вол. Калебчяковская.

441. *Кобелячекъ*, с. б. г., при рч. Кобелячекѣ, дв. 87, ж. 700; в. првл. (у. г. 35 в.); ц. пр., шк., 3 п. д., 2 лвк., 2 ярм., 10 вѣтр. мнц., 2 маслоб. зав.
442. *Пришиба*, с. б. г., при рч. Кобелячекѣ, дв. 81, ж. 650; ц. пр., 2 п. д., 2 лвк., 1 ярм., 3 вѣтр. мнц., маслоб. зав.

126. Вол. Кохновская.

443. *Песчаное*, д. б. г., при рч. Недогаркѣ, дв. 246, ж. 1300; в. првл. (у. г. 6 в.); шк., 3 п. д., 10 вѣтр. мнц. Въ 8 в.—лѣсная пристань съ лвк.
444. *Алексеевка*, д. б. г., при уроч. Кохновскихъ Буграхъ, дв. 192, ж. 1000; 2 п. д., лвк., 6 вѣтр. мнц., 3 кирпич. зав.
445. *Богомоловка*, с. б. г., при рч. Кагамлыкѣ, дв. 243, ж. 1750; 2 ц. пр., 2 п. д., 13 вѣтр. мнц., 2 кирпич. зав.

446. *Большая Кохновка*, д. б. г., при рч. Кагамлыкѣ, дв. 221, ж. 1200; п. дв., 2 п. д., лвк., 11 вѣтр. мнц.
447. *Савино*, с. б. вл., при рч. Кагамлыкѣ, дв. 31, ж. 374; ц. пр., 2 вѣтр. мнц.

127. Вол. Криновская.

448. *Большіе Кринки*, с. б. вл., при рч. Кринкѣ, дв. 228, ж. 1042; в. првл. (у. г. 48 в.); ц. пр., 3 п. д., 3 лвк., ярм.—26 сент., 13 вѣтр. мнц.
449. *Долина*, с. б. вл., дв. 113, ж. 607; ц. пр., п. д., 3 вѣтр. мнц.
450. *Малые Кринки*, с. б. вл., при рч. Кринкѣ, дв. 78, ж. 463; ц. пр., п. д., 3 вѣтр. мнц.
451. *Скорбиное* (Турбаи), д. б. вл., при рч. Хоролѣ, дв. 63, ж. 321; п. д., 2 вод. и 3 вѣтр. мнц., винокур. зав.
452. *Фидровка*, с. б. вл., при рч. Хоролѣ, дв. 334, ж. 1650; ц. пр., п. д., лвк., 2 ярм.—преполовен. и 1 окт., 8 вѣтр. мнц.

128. Вол. Крюковская.

453. *Крюковъ*, посадь б. г., при р. Днѣпрѣ, дв. 420, ж. 2062.

129. Вол. Манжелѣвская.

454. *Манжелія*, мѣст. б. г., при р. Пслѣ и рч. Манжелѣйкѣ, дв. 371, ж. 1900; в. првл. (у. г. 35 в.); ц. пр., шк., 2 п. д., 4 лвк., 2 ярм., 2 вод. и 23 вѣтр. мнц., звѣринець.
455. *Броварки*, с. б. г. и вл., при р. Пслѣ, дв. 154, ж. 890; ц. пр., п. д., 8 вѣтр. мнц.
456. *Григорьевка* (Прусовка), с. б. вл., при рч. Манжелѣйкѣ, дв. 42, ж. 349; ц. пр., п. д.
457. *Ломаное*, с. б. г., при р. Пслѣ, дв. 150, ж. 931; ц. пр., 2 п. д., лвк., 2 ярм.—23 апр. и 1 окт., 3 вод. и 14 вѣтр. мнц.
458. *Поповка*, с. б. г. и вл., при рр. Хоролѣ и Пслѣ, дв. 142, ж. 1039; ц. пр., п. д., лвк., 14 вѣтр. мнц.
459. *Троицкое*, с. б. вл., при рч. Манжелѣйкѣ, дв. 165, ж. 928; ц. пр., лвк., 1 вод. и 13 вѣтр. мнц.

130. Вол. Моволѣвская.

460. *Мозольевка*, с. б. г. и вл., при рч. Рудѣ, дв. 140, ж. 750; в. првл. (у. г. 45 в.); ц. пр., п. д., лвк., 2 ярм.—21 мар. и 14 сент., 7 вѣтр. мнц., маслоб. зав. Въ 2 в.—селитр., кирпич. и винокур. зав.
461. *Броварки*, с. б. г., дв. 291, ж. 2100; ц. пр., 2 п. д., 2 лвк., 20 вѣтр. мнц., 2 маслоб. зав.
462. *Великій Узвозъ* (Пронозовка), с. б. г. и вл., при Днѣпровскихъ плавняхъ, дв. 194, ж. 1500; ц. пр., п. д., лвк., 20 вѣтр. мнц., 3 маслоб. зав.
463. *Лебеховка*, с. б. г. и вл., при оз. Стовидѣ, дв. 94, ж. 540; ц. пр., шк., п. д., 3 вѣтр. мнц.
464. *Николаевка*, д. б. вл., дв. 45 ж. 535; шк., лвк., вѣтр. мнц.

465. *Пузачевка*, д. б. г., при р. Сулѣ, дв. 92, ж. 510; 6 вод. и 3 вѣтр. мнц., 2 маслоб. зав.

466. *Чирино Дубровка*, мѣст. б. г. и вл., при р. Сулѣ, дв. 193, ж. 1250; 2 ц. пр., 3 п. д., 2 лвк., баз. по воскр., 2 ярм.—14 окт. и 2 июня, 8 вод. и 5 вѣтр. мнц., маслоб. зав.

467. *Шушловка*, с. б. г. и вл., дв. 222, ж. 1700; ц. пр., шк., 2 п. д., 3 лвк., 2 ярм.—24 февр. и 6 авг., 17 вѣтр. мнц.

131. Вол. Недогарская.

468. *Недогарск*, с. б. г., при рч. Недогарѣ, дв. 310, ж. 1900; в. првл. (у. г. 18 в.); ц. пр., шк., 3 п. д., лвк., 21 вѣтр. мнц. Въ 8 в.—кирпич. зав.

469. *Власовка*, мѣст. б. г., при рч. Иорданѣ, дв. 232, ж. 1690; 2 ц. пр., 2 п. д., 14 вод. и 12 вѣтр. мнц., 3 маслоб. зав.

132. Вол. Омельническая.

470. *Омельникъ*, мѣст. б. г. и вл., при р. Пселѣ, дв. 277, ж. 1900; в. првл. (у. г. 23 в.); 2 ц. пр., евр. млтв. д., шк., п. д., 5 п. д., 7 лвк., 3 ярм., 19 вѣтр. мнц., 2 маслоб. зав.

471. *Авраменковъ*, хут. б. г. и вл., при рч. Сухомъ Омельничкѣ, дв. 115, ж. 780; 6 вѣтр. мнц.

472. *Демидовка*, с. б. вл., при рч. Омельничкѣ, дв. 98, ж. 600; ц. пр., 2 п. д., лвк., ярм.—троицкая, 2 вѣтр. мнц.

473. *Запселье*, с. б. г., при р. Пселѣ, дв. 163, ж. 1120; ц. пр., шк., п. д., 4 п. д., 4 лвк., 1 вод. и 10 вѣтр. мнц., маслоб. зав.

474. *Натялайловка*, хут. б. г., при оз. Кеенскомъ, дв. 80, ж. 560; 7 вѣтр. мнц.

133. Вол. Песковская.

475. *Пески*, с. б. г., при оз. Бурты и Орловомъ, дв. 224, ж. 1550; в. првл. (у. г. 35 в.); ц. пр., шк., 2 п. д., лвк., 3 ярм., 28 вѣтр. мнц.

476. *Александровка*, д. б. вл., дв. 79, ж. 513; п. д., 3 вѣтр. мнц., кирпич. зав.

477. *Васильевка*, с. б. вл., при оз. Сольномъ, дв. 107, ж. 638; ц. пр., шк., п. д., 5 вѣтр. мнц.

478. *Высокая Мануиловка*, с. б. г. и вл., при р. Пселѣ, дв. 170, ж. 1150; ц. пр., шк., п. д., лвк., 6 вѣтр. мнц., кирпич. зав.

479. *Нижняя Мануиловка*, д. б. г. и вл., при оз. Сагѣ, дв. 103, ж. 700; 8 вѣтр. мнц.

134. Вол. Широковская.

480. *Пирого*, с. б. г. и вл., при рч. Кагамлыкѣ, дв. 189, ж. 1100; в. првл. (у. г. 36 в.); ц. пр., шк., 2 п. д., 3 лвк., ярм.—23 апр., 18 вѣтр. мнц., маслоб. зав. Въ 7 в.—кирпич. зав.

481. *Борисы*, с. б. г., при рч. Кагамлыкѣ, дв. 176, ж. 1290; ц. пр., п. д., 2 лвк., 23 вѣтр. мнц., 3 маслоб. зав.

482. *Моисеевка*, д. б. вл., дв. 50, ж. 286; 2 вѣтр. мнц., винокур. зав.

483. *Опришки*, с. б. г., при рч. Кагамлыкѣ, дв. 158, ж. 980; ц. пр., п. д., 2 лвк., 18 вѣтр. мнц., маслоб. зав.

484. *Устиловка*, с. б. вл., дв. 88, ж. 336; ц. пр., п. д., лвк., 7 вѣтр. мнц., маслоб., кирпич. и винокур. зав.

485. *Яроши*, с. б. г., при рч. Кагамлыкѣ, дв. 143, ж. 970; ц. пр., п. д., 2 лвк., 18 вѣтр. мнц., маслоб. зав.

135. Вол. Погребянская.

486. *Поребы*, д. б. г., при рч. Кагамлыкѣ, дв. 200, ж. 1071; в. првл. (у. г. 22 в.); п. д., 16 вѣтр. мнц.

487. *Писорщина*, д. б. вл., при оз. Сухомельникѣ, дв. 113, ж. 525; п. д., 7 вѣтр. мнц.

488. *Рублевка*, с. б. г., при рч. Кагамлыкѣ, дв. 229, ж. 1350; ц. пр., шк., п. д., 2 п. д., 3 лвк., ярм.—15 авг., 34 вѣтр. мнц.

489. *Твердохлыбы*, с. б. г., при рч. Кагамлыкѣ, дв. 166, ж. 827; ц. пр., 12 вѣтр. мнц.

136. Вол. Потокская.

490. *Потоки*, мѣст. б. г. и вл., при р. Пселѣ, дв. 190, ж. 1390; в. првл. (у. г. 16 в.); 2 ц. пр., шк., 3 п. д., 3 лвк., 2 ярм., 19 вѣтр. мнц. Въ 3 в.—ст. ж. д. Потоки. Въ 2 в.—ст. ж. д. Гавщина.

491. *Дмитровка*, с. б. г., при рч. Пслищѣ, дв. 105, ж. 807; ц. пр., евр. млтв. д., 3 п. д., 4 лвк., 7 вѣтр. мнц., маслоб. зав.

137. Вол. Пустовойтовская.

492. *Пустовойтово*, мѣст. б. вл., при рч. Сухомъ Омельничкѣ, дв. 215, ж. 1030; в. првл. (у. г. 35 в.); ц. пр., 3 п. д., 3 лвк., ярм.—вознесен., 16 вѣтр. мнц.

493. *Обозовка (Омельничкѣ)*, д. б. вл., при рч. Сухомъ Омельничкѣ, дв. 150, ж. 756; п. д., лвк., 1 вод. и 3 вѣтр. мнц.

494. *Пузылова*, д. б. вл., дв. 162, ж. 898; п. д., 3 ярм.—25 мар., 21 мая и 26 окт., 14 вѣтр. мнц.

138. Вол. Святиловская.

495. *Святиловка*, с. б. г., при рч. Кривой Рудѣ, дв. 290, ж. 1700; в. првл. (у. г. 65 в.); ц. пр., шк., 2 п. д., 2 лвк., 2 ярм.—12 мар. и 18 сент., 25 вѣтр. мнц., 4 маслоб. зав.

496. *Галицкое*, с. б. вл., при р. Сулѣ, дв. 139, ж. 666; ц. пр., 1 вод. и 8 вѣтр. мнц., маслоб. и винокур. зав.

497. *Липовое*, с. б. г. и вл., при р. Сулѣ, дв. 392, ж. 1700; ц. пр., 2 п. д., лвк., баз. по сред., 3 ярм.—17 янв., 21 мая и 1 окт., 1 вод. и 25 вѣтр. мнц.

498. *Ротковка*, д. б. г., дв. 88, ж. 520.

499. *Сергеевское*, д. б. г., дв. 106, ж. 610.

500. *Столбовога*, с. б. вл., дв. 128, ж. 603; ц. пр., п. д., лвк., 2 вѣтр. мнц.

139. Вол. Солоницкая.

501. *Безузло-Малларовскій*, хут. б. г., при балкѣ Малларовской, дв. 4, ж. 30; в. првл. (у. г. 52 в.); ц. пр., шк., п. д., лвк., 2 вѣтр. мнц.

502. *Липко-Раевскій*, хут. б. г., при рч. Кривой Рудѣ, дв. 33, ж. 190; зем. ст., 3 вѣтр. мнц.

VIII. ЛОХВИЦКІЙ УѢЗДЪ.

140. Вол. Андріяшевская.

503. *Андріяшевка*, с. б. г., при р. Сулѣ, дв. 437, ж. 2600; в. првл.

(у. г. 25 в.); ц. пр., шк., 4 п. д., 4 п. д., 2 лвк., баз. по вторн., 3 ярм., 5 вод. и 53 вѣтр. мнц., 3 кзн., 3 маслоб. зав.

504. *Герасимовка*, хут. б. вл., дв. 87, ж. 512; п. д., 6 вѣтр. млиц.
 505. *Гудимы*, с. б. г. и вл., при р. Сулѣ, дв. 212, ж. 1316; ц. пр., п. д., 25 вѣтр. млиц., 2 маслоб. зав.

141. Вол. Вороньковская.

506. *Вороньки*, мѣст. б. г., при рч. Многѣ, дв. 744, ж. 3800; в. првл. (у. г. 25 в.); 2 ц. пр., шк., 7 п. д., 2 лвк., баз. по вторн., четвер. и суббот., ярм., 4 кзн., 42 вѣтр. млиц., 5 маслоб. зав. Въ 3 в.—пивовар. и винокур. зав.
 507. *Городище*, мѣст. б. г. и вл., при рч. Многѣ, дв. 187, ж. 710; ц. пр., 2 п. д., баз. по суббот., кзн., маслоб. зав.
 508. *Загребень*, с. б. г. и вл., при рч. Многѣ, дв. 152, ж. 804; ц. пр., 2 п. д., 6 вѣтр. млиц.
 509. *Мелехи*, с. б. г. и вл., при рч. Многѣ, дв. 281, ж. 1524; ц. пр., 2 п. д., 2 кзн., 31 вѣтр. млиц., маслоб. зав.
 510. *Позники*, с. б. г. и вл., при рч. Многѣ, дв. 244, ж. 1348; ц. пр., п. д., 13 вѣтр. млиц., маслоб., кирпич. и винокур. зав.
 511. *Постовишки*, с. б. г. и вл., при р. Удаѣ, дв. 131, ж. 781; ц. пр., 2 п. д., 2 кзн., 15 вѣтр. млиц., маслоб. зав.

142. Вол. Ивахникская.

512. *Ивахники*, с. б. г. и вл., при рч. Сухой Лохвицѣ, дв. 557, ж. 3000; в. првл. (у. г. 12 в.); ц. пр., шк., 6 п. д., 4 лвк., баз. по четвер. и воскр., 4 ярм., 4 кзн., 46 вѣтр. млиц., 4 маслоб. зав.
 513. *Вербеницы*, с. б. вл., при рч. Лохвицѣ, дв. 208, ж. 1200; ц. пр., п. д., 3 кзн., 18 вѣтр. млиц., 2 маслоб., кирпич. и винокур. зав.
 514. *Жабки*, с. б. г., при рч. Сухой Лохвицѣ, дв. 499, ж. 2988; ц. пр., шк., 6 п. д., лвк., 4 ярм., 3 кзн., 66 вѣтр. млиц., 10 маслоб. зав.
 515. *Стенуки*, с. б. г. и вл., при рч. Ловриновой, дв. 111, ж. 573; ц. пр., п. д., кзн., 9 вѣтр. млиц., маслоб. зав.
 516. *Шмили*, д. б. г. и вл., при рч. Сухой Лохвицѣ, дв. 83, ж. 580; п. д., кзн., 7 вѣтр. млиц.

143. Вол. Лохвицкая.

(в. првл. въ г. Лохвицѣ).

517. *Безсалы*, с. б. г. и вл., при рч. Сухой Лохвицѣ, дв. 325, ж. 1790; ц. пр., шк., 3 п. д., кзн., 26 вѣтр. млиц., 3 маслоб.
 518. *Западницы*, с. б. г. и вл., при рч. Сухой Лохвицѣ, дв. 154, ж. 811; ц. пр., п. д., кзн., 16 вѣтр. млиц., маслоб. зав.
 519. *Млины*, с. б. г. и вл., при р. Сулѣ, дв. 74, ж. 357; ц. пр., 3 п. д., 2 п. д., лвк., 5 вод. млиц., кирпич. зав.
 520. *Ризи*, с. б. г. и вл., при рч. Сулицѣ, дв. 145, ж. 713; ц. пр., п. д., 12 вѣтр. млиц., маслоб. зав.
 521. *Скоробогатьки*, с. б. г. и вл., при р. Сулѣ, дв. 154, ж. 879; ц. пр., 2 п. д., 4 вод. и 5 вѣтр. млиц., маслоб. зав.
 522. *Харковцы*, с. б. г. и вл., при рч. Сухой Лохвицѣ, дв. 376, ж. 1665; ц. пр., шк., 3 п. д., кзн., 28 вѣтр. млиц., 2 маслоб. зав.

144. Вол. Луцкая.

523. *Лука*, с. б. г. и вл., при р. Сулѣ, дв. 429, ж. 2602; в. првл. (у. г. 12 в.); ц. пр., шк., блнц., 3 п. д., баз. по четвер., 2 ярм., 4 кзн., 22 вѣтр. млиц., 7 маслоб. зав.
 524. *Брисы*, с. б. г. и вл., при р. Сулѣ, дв. 112, ж. 584; ц. пр., 2 п. д., кзн., 4 вѣтр. млиц.
 525. *Благоурялка*, с. б. г., при р. Сулѣ, дв. 325, ж. 1886; ц. пр., Волости и важнѣйшія селенія Евр. Россіи., вып. III.

2 п. д., лвк., баз. по субб., 3 кзн., 28 вѣтр. млиц., 5 маслоб. зав.

526. *Гороше Юсковцы*, с. б. г. и вл., при р. Сулѣ, дв. 194, ж. 1068; ц. пр., шк., 2 п. д., 12 вѣтр. млиц., 2 маслоб. зав.

145. Вол. Мокіевская.

527. *Мокіевка*, с. б. г. и вл., дв. 202, ж. 890; в. првл. (у. г. 45 в.); ц. пр., 2 п. д., 17 вѣтр. млиц., 4 маслоб. зав.
 528. *Куренька*, мѣст. б. г. и вл., при р. Удаѣ, дв. 300, ж. 1816; ц. пр., 3 п. д., лвк., кзн., 30 вѣтр. млиц., 2 маслоб. зав.
 529. *Луговики*, с. б. г. и вл., при рч. Многѣ, дв. 233, ж. 1260; ц. пр., шк., 3 п. д., 2 кзн., 20 вѣтр. млиц., 5 маслоб. зав.
 530. *Пески при Удаѣ*, с. б. г. и вл., при р. Удаѣ, дв. 149, ж. 849; ц. пр., п. д., 14 вѣтр. млиц., 3 маслоб. и кирпич. зав.

146. Вол. Озерянская.

531. *Озеряне*, с. б. г. и вл., при уроч. Озерянкѣ, дв. 613, ж. 3220; в. првл. (у. г. 30 в.); ц. пр., шк., 4 п. д., 2 лвк., баз. по четвер., 3 ярм., 2 кзн., 50 вѣтр. млиц., 11 маслоб. зав. Въ 6 в.—винокур. и кирпич. зав. Въ 12 в.—рыбныя ловли на р. Удаѣ.
 532. *Брагинцы*, с. б. вл., дв. 179, ж. 1135; ц. пр., п. д., кзн., 22 вѣтр. млиц., 4 маслоб.
 533. *Варва*, мѣст. б. г. и вл., при р. Удаѣ, дв. 470, ж. 2150; 3 ц. пр., евр. млтв. д., шк., 12 п. д., 5 лвк., баз. по сред., 5 ярм., 5 кзн., 26 вѣтр. млиц., 14 маслоб. зав.

147. Вол. Остаповская.

534. *Остаповка*, с. б. г. и вл., дв. 307, ж. 1830; в. првл. (у. г. 34 в.); ц. пр., шк., 2 п. д., 2 лвк., баз. по воскр., 4 ярм., 2 кзн., 41 вѣтр. млиц., 6 маслоб. зав.
 535. *Впложосовка*, с. б. г. и вл., дв. 256, ж. 1365; ц. пр., 2 п. д., лвк., кзн., 38 вѣтр. млиц., 5 маслоб. зав.
 536. *Гипдинцы*, с. б. вл. и г., дв. 315, ж. 1774; ц. пр., шк., 3 п. д., лвк., 3 ярм. (безъ торговли), 37 вѣтр. млиц., 6 маслоб. зав.
 537. *Дашенки*, с. б. г. и вл., дв. 394, ж. 2170; ц. пр., 4 п. д., 2 лвк., 3 кзн., 59 вѣтр. млиц., 10 маслоб. и пивовар. зав.
 538. *Святмичное*, с. б. г. и вл., дв. 290, ж. 1533; ц. пр., 3 п. д., 2 кзн., 25 вѣтр. млиц., 5 маслоб. зав.

148. Вол. Песковская.

539. *Пески*, с. б. г. и вл., при р. Сулѣ, дв. 544, ж. 3090; в. првл. (у. г. 14 в.); ц. пр., шк. раскв. нрб., 4 п. д., 2 лвк., баз. по вторн. и суббот., 3 ярм., 4 кзн., 37 вѣтр. млиц., 3 маслоб. зав.
 540. *Бодаква*, с. б. г. и вл., при р. Сулѣ, дв. 565, ж. 2998; ц. пр., 2 п. д., лвк., баз. по сред., кзн., 33 вѣтр. млиц., 4 маслоб. и винокур. зав.
 541. *Гамоллска*, с. б. вл., дв. 88, ж. 511; ц. пр., п. д., 3 кзн., 7 вѣтр. млиц., маслоб. зав.
 542. *Токари*, с. б. г. и вл., при рч. Артополотѣ, дв. 339, ж. 1757; ц. пр., 3 п. д., кзн., 1 вод. и 24 вѣтр. млиц., 6 маслоб. зав.
 543. *Хрули*, д. б. г. и вл., при р. Сулѣ, дв. 106, ж. 584; п. д., 5 кзн., 5 вод. и 3 вѣтр. млиц., кожевен. зав.

149. Вол. Свиридовская.

544. *Свиридовка*, с. б. г. и вл., при р. Сулѣ, дв. 304, ж. 1562;

- в. првл. (у. г. 12 в.); ц. пр., шк., 3 п. д., 2 лвк., баз. по сред. и суббот., кзн., 22 вѣтр. мнц., 3 маслоб. зав.
545. *Голинка*, с. б. г., при р. Сулѣ, дв. 221, ж. 1367; ц. пр., п. д., 10 вѣтр. мнц., 3 маслоб. зав.
546. *Новая Гребля*, с. б. г. и вл., при р. Сулѣ, дв. 277, ж. 1515; ц. пр., шк., 2 п. д., 2 кзн., 1 вод. и 20 вѣтр. мнц., 2 ма-слоб. зав.
547. *Ярошовка*, с. б. г. и вл., при р. Сулѣ, дв. 398, ж. 2473; ц. пр., 3 п. д., 3 лвк., баз. по четверг., 3 кзн., 38 вѣтр. мнц., 4 маслоб. зав.
548. *Ячники*, с. б. г. и вл., при р. Сулѣ, дв. 130, ж. 716; ц. пр., п. д., 10 вѣтр. мнц., маслоб. зав.

150. Вол. Сенчанская.

549. *Сенча*, мѣст. б. г. и вл., при р. Сулѣ, дв. 618, ж. 2990; в. првл. (у. г. 12 в.); 3 ц. пр., евр. млтв. д., шк., 6 п. дв., рнскв. нгрб., 8 п. д., 12 лвк., баз. по воскр., 3 ярм., 4 кзн., 39 вѣтр. мнц., 6 маслоб. зав.
550. *Василки*, с. б. г. и вл., при р. Сулѣ, дв. 150, ж. 783; ц. пр., п. д., 8 вѣтр. мнц., маслоб. зав.
551. *Засулье*, с. б. г. и вл., при р. Сулѣ, дв. 299, ж. 1240; ц. пр., 2 п. д., лвк., кзн., 28 вѣтр. мнц., 2 маслоб. зав.
552. *Ломки*, с. б. г. и вл., при р. Сулѣ, дв. 149, ж. 762; ц. пр., шк., 2 п. д., 2 лвк., 9 вѣтр. мнц., 2 маслоб. зав.
553. *Лучка*, с. б. г. и вл., при р. Сулѣ, дв. 91, ж. 368; ц. пр., п. д., 2 вод. мнц.

151. Вол. Чернухская.

554. *Чернухи*, мѣст. б. г. и вл., при рч. Многѣ, дв. 301, ж. 1400; в. првл. (у. г. 28 в.); 2 ц. пр., евр. млтв. д., шк., 2 п. дв., 2 рнскв. нгрб., 6 п. д., 15 лвк., баз. по понед. и пятн., 4 ярм., 3 кзн., 27 вѣтр. мнц., 2 маслоб. зав.
555. *Бондари*, с. б. г. и вл., при уроч. Полевой Березовицѣ и Кислухѣ, дв. 213, ж. 1034; ц. пр., 3 п. д., кзн., 22 вѣтр. мнц., 5 маслоб. зав.
556. *Гольцы*, с. б. г. и вл., при рч. Артополотѣ, дв. 304, ж. 1500; ц. пр., шк., 3 п. д., 2 кзн., 38 вѣтр. мнц., 4 маслоб. зав.

557. *Ковали*, с. б. г. и вл., при рч. Многѣ, дв. 292, ж. 1550; ц. пр., п. д., 2 кзн., 33 вѣтр. мнц., 3 маслоб. зав.
558. *Козловка*, с. б. г. и вл., при рч. Многѣ, дв. 185, ж. 780; ц. пр., п. д., 13 вѣтр. мнц., 2 маслоб. зав.
559. *Сухососовка*, с. б. г. и вл., дв. 175, ж. 990; ц. пр., 2 п. д., кзн., 20 вѣтр. мнц., 2 маслоб., кирпич. и винокур. зав.
560. *Харьски*, с. б. г. и вл., при рч. Многѣ, дв. 260, ж. 1850; ц. пр., 3 п. д., кзн., 42 вѣтр. мнц., 8 маслоб. зав.

152. Вол. Юсковская.

561. *Юсковцы*, с. б. г. и вл., при рч. Сулицѣ, дв. 303, ж. 1500; в. првл. (у. г. 12 в.); ц. пр., чсви., шк., 4 п. д., баз. по четвер., 2 ярм.—7 янв. и 24 июня, 2 кзн., 21 вѣтр. мнц., 3 маслоб., пивовар. и винокур. зав.
562. *Гапоновка*, с. б. г. и вл., при рч. Сулицѣ, дв. 286, ж. 1360; ц. пр., шк., п. д., лвк., 21 вѣтр. мнц., маслоб. зав.
563. *Жданы*, с. б. г. и вл., при рч. Сулицѣ, дв. 321, ж. 1643; ц. пр., шк., кзн., 20 вѣтр. мнц., 4 маслоб. зав.
564. *Окопа*, с. б. г. и вл., при рч. Сулицѣ, дв. 155, ж. 850; ц. пр., шк., п. д., 12 вѣтр. мнц., маслоб. зав.
565. *Скоробогатьки*, с. б. г. и вл., при рч. Сулицѣ, дв. 166, ж. 914; ц. пр., шк., 2 п. д., 14 вѣтр. мнц., 2 маслоб. зав.
566. *Хитцы*, с. б. г., при р. Сулѣ, дв. 171, ж. 880; ц. пр., шк., п. д., кзн., 9 вѣтр. мнц., маслоб. зав.

153. Вол. Яцыновская.

567. *Яцыны*, с. б. г. и вл., при рч. Многѣ, дв. 282, ж. 1537; в. првл. (у. г. 40 в.); ц. пр., 3 п. д., лвк., баз. по вторн. и пятн., 25 вѣтр. мнц., маслоб. зав. Въ 3 в.—винокур. зав.
568. *Бубны*, с. б. г. и вл., при рч. Многѣ, дв. 173, ж. 1000; ц. пр., 2 п. д., 14 вѣтр. мнц., 4 маслоб. зав.
569. *Вьлоцерковцы*, с. б. г. и вл., при рч. Многѣ, дв. 416, ж. 2455; ц. пр., 6 п. д., лвк., баз. по понед. и четвер., 3 ярм., кзн., 50 вѣтр. мнц., 11 маслоб. зав.
570. *Нехристовка*, с. б. г. и вл., при рч. Многѣ, дв. 65, ж. 277; ц. пр., п. д., кзн., 4 вѣтр. мнц., маслоб. зав.

IX. ЛУБЕНСКІЙ УѢЗДЪ.

154. Вол. Веливо-Селецкая.

571. *Великая Селецка*, с. б. г. и вл., при р. Сулѣ, дв. 306, ж. 1400; в. првл. (у. г. 35 в.); ц. пр., шк., п. д., 22 вѣтр. мнц.
572. *Лукомье*, мѣст. б. г. и вл., при р. Сулѣ, дв. 287, ж. 740; 2 ц. пр., 2 п. д., лвк., баз., 3 ярм.—2 янв., 20 іюля и 8 окт., 12 вѣтр. мнц.
573. *Малая Селецка*, с. б. г., при р. Сулѣ, дв. 156, ж. 610; ц. пр., п. д., 12 вѣтр. мнц.
574. *Мацковская Лучка*, д. б. вл., при р. Сулѣ, дв. 67, ж. 495; 2 вод. мнц., кирпич. зав.
575. *Мацковцы*, с. б. г. и вл., при р. Сулѣ, дв. 267, ж. 1024; ц. пр., п. д., 12 вѣтр. мнц., маслоб. зав.
576. *Онучики*, с. б. г. и вл., при рч. Оржицѣ, дв. 168, ж. 1070; ц. пр., шк., п. д., 12 вѣтр. мнц.
577. *Чирковка*, с. б. г., при р. Сулѣ, дв. 120, ж. 660; ц. пр., 10 вѣтр. мнц.

155. Вол. Волчковская.

578. *Волчекъ*, с. б. г. и вл., при р. Сулѣ, дв. 309, ж. 1520; в. првл. (у. г. 17 в.); ц. пр., шк., 2 п. д., 20 вѣтр. мнц.
579. *Березоточа*, с. б. г. и вл., при р. Сулѣ, дв. 367, ж. 1905; ц. пр., шк., 4 п. д., 3 ярм., 28 вѣтр. мнц., винокур. зав.
580. *Литваки*, с. б. г. и вл., при р. Сулѣ, дв. 336, ж. 2050; ц. пр., шк., 2 п. д., баз., 3 ярм., 23 вѣтр. мнц.

156. Вол. Денисовская.

581. *Денисовка*, с. б. г., при рч. Гнилой Оржицѣ, дв. 268, ж. 1300; в. првл. (у. г. 40 в.); ц. пр., шк., п. д., лвк., 2 ярм.—9 мар. и 6 окт., 20 вѣтр. мнц.
582. *Золотухи*, с. б. г., при рч. Гнилой Оржицѣ, дв. 208, ж. 1313; ц. пр., п. д., 18 вѣтр. мнц.
583. *Круподерницы*, с. б. г. и вл., при рч. Чумгакѣ, дв. 218, ж. 1200; ц. пр., шк., 12 вѣтр. мнц.

584. *Савинцы*, с. б. г. и вл., при рч. Оржицѣ, дв. 243, ж. 950; п. пр., пчт. ст., 3 п. дв., 3 ярм.—21 июня, 26 сент. и 4 дек., 16 вѣтр. мнц.

585. *Чевельчи*, с. б. вл., при рч. Чевельчѣ, дв. 133, ж. 763; ц. пр., п. д., баз. по воскр., 3 ярм.—9 мая, средокрестн. и 8 сент., кзн., 11 вѣтр. мнц.

157. Вол. Засульская.

586. *Засулье*, с. б. г. и вл., при р. Сулѣ, дв. 261, ж. 1750; в. првл. (у. г. 2 в.); ц. пр., шк., кзн., 19 вѣтр. мнц.

587. *Ерковцы*, с. б. г., при р. Сулѣ, дв. 222, ж. 1500; ц. пр., п. д., 20 вѣтр. мнц.

588. *Пески*, с. б. г., при р. Сулѣ, дв. 228, ж. 1134; ц. пр., п. д., 19 вѣтр. мнц.

589. *Солоница*, д. б. г., при рч. Солоницѣ, дв. 148, ж. 900.

590. *Шершневка*, с. б. г., при заливѣ р. Сулы, дв. 357, ж. 2100; ц. пр., 2 п. д., 55 вѣтр. мнц.

158. Вол. Лазорская.

591. *Лазорки*, с. б. г. и вл., при рч. Слѣпородѣ, дв. 101, ж. 600; в. првл. (у. г. 27 в.); ц. пр., п. д., лвк., баз. по сред., 3 ярм., 7 вѣтр. мнц.

592. *Воронцы*, с. б. г., при рч. Слѣпородѣ, дв. 165, ж. 1000; ц. пр., 2 п. д., лвк., 20 вѣтр. мнц.

593. *Бартиловка*, с. б. г. и вл., при р. Удаѣ, дв. 189, ж. 1053; ц. пр., п. д., 35 вѣтр. мнц.

159. Вол. Матяшевская.

594. *Матяшевка*, с. б. вл., дв. 44, ж. 280; в. првл. (у. г. 15 в.); ц. пр., п. д., 2 вѣтр. мнц.

160. Вол. Нижнебулатецкая.

595. *Нижній Булатецъ*, с. б. г. и вл., при рч. Булатчикѣ, дв. 125, ж. 650; в. првл. (у. г. 5 в.); ц. пр., 18 вѣтр. мнц.

596. *Александровка*, с. б. г. и вл., при рч. Слѣпородѣ, дв. 197, ж. 960; ц. пр., п. д., 18 вѣтр. мнц., кирпич. зав.

597. *Высшій Булатецъ*, с. б. г. и вл., при рч. Булатчикѣ, дв. 233, ж. 1300; ц. пр., шк., 23 вѣтр. мнц.

598. *Вязовка*, с. б. г., при рч. Ясхедихѣ, дв. 275, ж. 1200; ц. пр., 22 вѣтр. мнц.

599. *Емоновка*, с. б. г. и вл., дв. 138, ж. 650; ц. пр., п. д., 25 вѣтр. мнц.

600. *Мигновцы*, с. б. г. и вл., при рч. Слѣпородѣ, дв. 178, ж. 1050; ц. пр., п. д., 12 вѣтр. мнц.

601. *Чудиновцы*, д. б. г., дв. 88, ж. 500; п. д., 10 вѣтр. мнц.

161. Вол. Ольшанская.

602. *Ольшанка*, с. б. г., при рч. Ольшанкѣ, дв. 130, ж. 758; в. првл. (у. г. 3 в.); ц. пр., 5 вѣтр. мнц. Въ 4 в.—винокур. зав. Въ 3 в.—Лубенскій Преображенскій муж. монастырь.

603. *Калайдинцы*, с. б. г. и вл., при уроч. Лиманѣ, дв. 230, ж. 1358; ц. пр., п. д., баз., ярм.—26 сент., 14 вѣтр. мнц.

604. *Блжениый Потокъ*, хут. б. вл., дв. 5, ж. 51; кирпич. зав.

605. *Блиначи*, д. б. г., при уроч. Блѣскомѣ, дв. 111, ж. 610; п. д., 8 вѣтр. мнц.

606. *Мяры*, с. б. г., при р. Сулѣ, дв. 124, ж. 714; ц. пр., п. д., 8 вѣтр. мнц.

607. *Новики*, с. б. г. и вл., при уроч. Новочѣ, дв. 315, ж. 2000; ц. пр., шк., 2 п. д., 1 вод. и 23 вѣтр. мнц.

162. Вол. Оржицкая.

608. *Оржица*, мѣст. б. г. и вл., при рч. Оржицѣ, дв. 173, ж. 1220; в. првл. (у. г. 36 в.); ц. пр., шк., 3 п. д., лвк., баз. по понед., 2 ярм.—8 сент. и 1 нояб., 1 вод. и 10 вѣтр. мнц.

609. *Заровъ*, с. б. г., при рч. Иржавцѣ, дв. 137, ж. 1000; ц. пр., шк., баз. по вторн., 18 вѣтр. мнц.

610. *Ново-Александровка*, д. б. вл., дв. 90, ж. 569; п. д., 8 вѣтр. мнц.

611. *Новый Иржавецъ*, с. б. вл., дв. 122, ж. 788; ц. пр., п. д., 14 вѣтр. мнц., винокур. и 2 пивовар. зав.

612. *Остановка*, с. б. г. и вл., при рч. Оржицѣ, дв. 55, ж. 604; ц. пр., 14 вѣтр. мнц.

613. *Плехово*, с. б. г. и вл., при рч. Оржицѣ, дв. 166, ж. 1100; ц. пр., 3 п. д., 3 вѣтр. мнц., винокур. зав.

614. *Старый Иржавецъ*, с. б. г. и вл., дв. 122, ж. 530; ц. пр., шк., баз. по четвер., 4 ярм.—17 мар., 18 июля, 4 авг. и 24 дек., 12 вѣтр. мнц.

615. *Чутовка*, с. б. вл., дв. 87, ж. 512; ц. пр., 2 п. д., 3 ярм.—2 февр., 1 нояб. и 23 дек., 8 вѣтр. мнц., винокур. зав.

163. Вол. Снѣтинская.

616. *Снѣтинъ*, мѣст. б. г. и вл., при р. Сулѣ, дв. 314, ж. 1400; в. првл. (у. г. 24 в.); 2 ц. пр., шк., 2 п. д., 2 лвк., баз., ярм., 16 вѣтр. мнц., маслоб. зав.

617. *Броварки*, хут. б. вл., при уроч. Литвяковскомѣ, дв. 5, ж. 20; вѣтр. мнц., винокур. зав.

618. *Хорошки*, с. б. вл., при заливѣ р. Сулы, дв. 224, ж. 1150; ц. пр., п. д., лвк., 11 вѣтр. мнц., маслоб. зав.

619. *Шеки*, д. б. вл., при р. Сулѣ, дв. 99, ж. 490; 1 вод. и 5 вѣтр. мнц., кирпич. зав.

164. Вол. Тарандиновская.

620. *Тарандинцы*, с. б. г. и вл., дв. 251, ж. 1600; в. првл. (у. г. 14 в.); ц. пр., шк., п. д., лвк., баз. по четвер., 2 ярм., 25 вѣтр. мнц.

621. *Бивцы*, с. б. г. и вл., при р. Удаѣ, дв. 93, ж. 586; ц. пр., 9 вѣтр. мнц.

622. *Гопцы*, с. б. г. и вл., при р. Удаѣ, дв. 168, ж. 1230; ц. пр., шк., п. д., 21 вѣтр. мнц.

623. *Губское*, с. б. г. и вл., при рч. Ольшанѣ, дв. 291, ж. 1600; ц. пр., п. д., 50 вѣтр. мнц.

624. *Духово*, с. б. г. и вл., при р. Удаѣ, дв. 177, ж. 1115; ц. пр., 18 вѣтр. мнц.

625. *Енковцы*, с. б. г. и вл., дв. 170, ж. 1050; ц. пр., ярм., 21 вѣтр. мнц.

626. *Оробыи*, с. б. г. и вл., при р. Удаѣ, дв. 50, ж. 366; ц. пр., 5 вѣтр. мнц.

627. *Хеленцы*, с. б. г., при р. Удаѣ, дв. 104, ж. 617; ц. пр., п. д., 13 вѣтр. мнц.

165. Вол. Тишковская.

628. *Тишки*, с. б. г. и вл., при р. Удаѣ, дв. 158, ж. 951; в. првл. (у. г. 16 в.); ц. пр., 2 п. дв., п. д., 2 лвк., 2 ярм., 2 вод. и 9 вѣтр. мнц.

629. *Исачки*, с. б. г. и вл., при р. Удаѣ, дв. 113, ж. 807; ц. пр., п. д., кзн., 13 вѣтр. мнц., маслоб. зав.

630. *Брутой Берегъ*, с. б. г. и вл., при р. Удаѣ, дв. 148, ж. 834; ц. пр., 2 п. д., 14 вѣтр. мнц.

631. *Лука*, с. б. г., при р. Удаѣ, дв. 130, ж. 693; ц. пр., 9 вѣтр. мнц.

632. *Хитцы*, с. б. г., при р. Удаѣ, дв. 239, ж. 1348; ц. пр., п. д., 19 вѣтр. мнц.

166. Вол. Черевковская.

633. *Черевки*, с. б. г., при рч. Слѣпородѣ, дв. 131, ж. 620; в. првл. (у. г. 18 в.); ц. пр., шк., зем. ст., 3 п. дв., п. д., 4 ярм.—30 янв., 23 апр., 15 авг. и 30 нояб., 14 вѣтр. мнц.

634. *Пулинцы*, с. б. г. и вл., при рч. Слѣпородѣ, дв. 125, ж. 740; ц. пр., п. д., 14 вѣтр. мнц., маслоб. зав.

635. *Пятигорцы*, д. б. г. и вл., при рч. Слѣпородѣ, дв. 93, ж. 715; п. д., 7 вѣтр. мнц.

636. *Хорошки*, с. б. г. и вл., при рч. Слѣпородѣ, дв. 163, ж. 870; ц. пр., п. д., 20 вѣтр. мнц.

637. *Юсковцы*, с. б. г. и вл., при рч. Слѣпородѣ, дв. 337, ж. 2010; ц. пр., шк., п. д., лвк., 2 ярм., 26 вѣтр. мнц.

167. Вол. Яблоновская.

638. *Яблоново*, мѣст. б. г. и вл., при рч. Гнилой Оржицѣ, дв. 165, ж. 1008; в. првл. (у. г. 35 в.); ц. пр., евр. млтв. д., шк., 5 п. д., 6 лвк., баз. по понед. и пятн., 3 ярм.—5 янв., преполовен. и 29 авг., 6 вѣтр. мнц.

639. *Овсюки*, с. б. г. и вл., при рч. Гнилой Оржицѣ, дв. 240, ж. 1420; ц. пр., шк., п. д., 31 вѣтр. мнц.

640. *Перервицы*, с. б. г. и вл., при рч. Сухой Оржицѣ, дв. 257, ж. 1360; ц. пр., лвк., 30 вѣтр. мнц., винокур. зав.

641. *Рудка*, с. б. вл., при рч. Гнилой Оржицѣ, дв. 147, ж. 899; ц. пр., п. д., 10 вѣтр. мнц., маслоб. зав.

642. *Стуколовка*, д. б. вл., при рч. Сухой Оржицѣ, дв. 124, ж. 746; п. д., 22 вѣтр. мнц.

643. *Тышки*, д. б. вл., при рч. Гнилой Оржицѣ, дв. 115, ж. 633; п. д., кзн., крупчатка, 7 вѣтр. мнц., маслоб. зав.

644. *Филиповичи*, с. б. вл., при рч. Сухой Оржицѣ, дв. 112, ж. 608; ц. пр., п. д., кзн., 1 вод. и 7 вѣтр. мнц.

X. МИРГОРОДСКІЙ УѢЗДЪ.

168. Вол. Барановская.

645. *Барановка*, с. б. г. и вл., при р. Пелѣ, дв. 200, ж. 1350; в. првл. (у. г. 34 в.); ц. пр., шк., п. дв., 4 п. д., 3 лвк., баз. 2 раза въ недѣлю, 3 ярм., кзн., 2 вод. и 15 вѣтр. мнц., сукновалн.

646. *Великій Перевозъ*, с. б. г. и вл., при р. Пелѣ, дв. 91, ж. 540; ц. пр., п. д., лвк., кзн., 12 вѣтр. мнц., 2 маслоб. зав.

647. *Портянки*, с. б. г. и вл., при р. Пелѣ, дв. 102, ж. 670; ц. пр., кзн., 10 вѣтр. мнц.

169. Вол. Березоводунская.

648. *Березовая Лука*, мѣст. б. г. и вл., при рч. Хоролѣ, дв. 745, ж. 4200; в. првл. (у. г. 45 в.); 2 ц. пр., шк., 3 лвк., баз., ярм., 2 вод. и 6 вѣтр. мнц., 4 кирпич. зав.

649. *Остаповка*, с. б. г. и вл., при рч. Озницѣ, дв. 539, ж. 2530; ц. пр., шк., лвк., 10 вѣтр. мнц., кирпич. зав.

170. Вол. Богачанская.

650. *Богачка*, мѣст. б. г. и вл., при р. Пелѣ и рч. Богачкѣ, дв. 529, ж. 3200; в. првл. (у. г. 21 в.); 2 ц. пр., евр. млтв. д., шк., 3 п. дв., 10 п. д., 2 лвк., баз., 4 ярм., 4 кзн., 5 вод. и 23 вѣтр. мнц., 3 кирпич. и винокур. зав.

651. *Кротовщина*, хут. б. г. и вл., при рч. Богачкѣ, дв. 161, ж. 780; п. д., 16 вѣтр. мнц.

652. *Малая Решетиловочка*, с. б. г., при оз. Долгомъ, дв. 26, ж. 150; ц. пр., вѣтр. мнц.

653. *Стефановщина*, с. б. вл., дв. 26, ж. 200; ц. пр., шк., п. д., 5 вѣтр. мнц., кирпич. и винокур. зав.

171. Вол. Зубовская.

654. *Зубовка*, с. б. г. и вл., при рч. Хоролѣ и весеннемъ протоцѣ Рудѣ, дв. 511, ж. 1950; в. првл. (у. г. 9 в.); ц. пр., шк., 2 п. д., лвк., 37 вѣтр. мнц., 3 маслоб. и кирпич. зав.

655. *Бѣлики*, с. б. г., при рч. Хоролѣ, дв. 179, ж. 845; ц. пр., шк., п. д., 9 вѣтр. мнц.

656. *Малые Сорочинцы*, с. б. г., при рч. Хоролѣ, дв. 324, ж. 1950; ц. пр., шк., кзн., 29 вѣтр. мнц., маслоб. зав.

172. Вол. Зуевская.

657. *Зуевцы*, с. б. г. и вл., при рч. Хоролѣ, дв. 691, ж. 3500; в. првл. (у. г. 30 в.); ц. пр., шк., 2 лвк., баз. по четверт., 2 ярм., кзн., 3 вод. и 25 вѣтр. мнц., 2 маслоб., воскобойн. и кирпич. зав.

658. *Черевки*, с. б. г. и вл., при рч. Хоролѣ, дв. 248, ж. 1795; ц. пр., 2 п. д., ярм., кзн., 11 вѣтр. мнц., маслоб. и кирпич. зав.

173. Вол. Кибинская.

659. *Кибинцы*, с. б. г. и вл., при рч. Харпачкѣ, дв. 258, ж. 2300; в. првл. (у. г. 12 в.); ц. пр., шк., 3 п. д., лвк., 2 кзн., 48 вѣтр. мнц., 4 маслоб., кирпич. и винокур. зав.

660. *Ерки*, с. б. г. и вл., при рч. Хоролѣ, дв. 215, ж. 1075; ц. пр., шк., п. д., 2 кзн., 22 вѣтр. мнц., 3 маслоб. зав.

661. *Ромадановка* (Бригадировка), д. б. вл., при уроч. Ромадановкѣ, дв. 106, ж. 680; п. дв., п. д., лвк., кзн., 5 вѣтр. мнц., маслоб. зав.

662. *Ярмаки*, с. б. г. и вл., при рч. Хоролѣ, дв. 160, ж. 800; ц. пр., лвк., кзн., 14 вѣтр. мнц., маслоб. зав.

663. *Шариковина* (Тарапунька), с. б. вл., при рч. Тарапунькѣ, дв. 242, ж. 1489; ц. пр., п. д., 2 кзн., 1 вод. и 16 вѣтр. мнц., 2 маслоб. зав.

174. Вол. Комышанская.

664. *Комышина*, мѣст. б. г. и вл., при рч. Хоролѣ, дв. 959, ж. 5800; в. првл. (у. г. 27 в.); ц. пр., евр. млтв. д., шк., блнц., пчт. ст., п. дв., 7 п. д., рнекв. шрб., 6 лвк., баз. по понед. и пятн., 5 ярм., 5 кзн., 37 вѣтр. мнц., 3 маслоб. и кирпич. зав. Въ 5 в.—пчт. ст.

665. *Корсуновка*, с. б. вл., при уроч. Ромаданѣ, дв. 136, ж. 728; ц. пр., п. д., кзн., 5 вѣтр. мнц., маслоб. зав.

175. Вол. Миргородская.

(в. првл. въ г. Миргородѣ. Въ 3 и 4 в.—винокур. зав.)

666. *Парк Трудовой*, д. б. вл., дв. 15, ж. 80; вѣтр. мнц., кирпич. зав.

667. *Шафаростивка*, с. б. вл., при уроч. Зеленый Лѣсъ, дв. 89, ж. 785; ц. пр., шк., 2 п. д., лвк., кзн., 4 вѣтр. млиц., маслоб. и кирпич. зав.

176. Вол. Петровская.

668. *Петровцы*, с. б. г. и вл., при рч. Хоролѣ, дв. 385, ж. 2700; в. првл. (у. г. 12 в.); ц. пр., шк., кзн., 3 вод. и 55 вѣтр. млиц., 6 маслоб. зав.

669. *Гаркушанцы*, с. б. г. и вл., при рч. Хоролѣ, дв. 140, ж. 884; ц. пр., 20 вѣтр. млиц., маслоб. зав.

670. *Мальцы*, с. б. г., при рч. Хоролѣ, дв. 155, ж. 840; ц. пр., п. д., кзн., 16 вѣтр. млиц., маслоб. зав.

671. *Слободка*, мѣст. б. г. и вл., при рч. Хоролѣ, дв. 165, ж. 1200; ц. пр., 2 п. д., лвк., ярм., 4 вод. и 8 вѣтр. млиц.

177. Вол. Поповская.

672. *Поповка*, мѣст. б. г. и вл., при уроч. Пропой. дв. 878, ж. 4400; в. првл. (у. г. 17 в.); 2 ц. пр., шк., 3 п. д., 3 лвк., баз. по пятн. и воскр., 4 ярм., 5 кзн., 60 вѣтр. млиц., 3 маслоб. зав.

673. *Гремлячи*, с. б. г. и вл., при рч. Гремлячей, дв. 99, ж. 552; ц. пр., 2 п. д., 5 вѣтр. млиц.

178. Вол. Савинская.

674. *Савинцы*, с. б. г. и вл., при р. Пслѣ, дв. 361, ж. 1800; в. првл. (у. г. 31 в.); ц. пр., шк., п. д., 3 кзн., 11 вѣтр. млиц., 2 маслоб., кирпич. и винокур. зав.

675. *Великая Обуховка*, с. б. г. и вл., при р. Пслѣ, дв. 229, ж. 1100; ц. пр., шк., п. д., 4 вод. и 15 вѣтр. млиц., 4 маслоб. селитр. и кирпич. зав.

676. *Малая Обуховка*, д. б. г., при р. Пслѣ, дв. 89, ж. 515; п. д., кзн., 4 вѣтр. млиц.

677. *Олефировка*, с. б. вл., при р. Пслѣ, дв. 71, ж. 339; ц. пр., 2 кзн., вѣтр. млиц.

678. *Семереньки*, д. б. вл., при рч. Груни, дв. 77, ж. 382; п. д., вѣтр. млиц., винокур. зав.

179. Вол. Сорочинская.

679. *Сорочинцы*, мѣст. б. г. и вл., при р. Пслѣ, дв. 1152, ж. 6150; в. првл. (у. г. 24 в.); 5 ц. пр., евр. млтв. д., шк.,

2 п. д., 10 п. д., 8 лвк., баз. по воскр., 5 ярм., 4 вод. и 21 вѣтр. млиц., 10 кзн., 9 маслоб., кирпич., селитр., пивовар. и восковсѣчн. зав. Въ 2 в.—кирпич. и винокур. зав. Въ 7 в.—винокур. зав.

180. Вол. Устивицкая.

680. *Устивица*, мѣст. б. г. и вл., при р. Пслѣ и рч. Овнянкѣ, дв. 780, ж. 4300; в. првл. (у. г. 18 в.); 2 ц. пр., евр. млтв. д., 7 п. д., 4 лвк., баз., 4 ярм., 6 кзн., 20 вѣтр. млиц., 9 маслоб., кирпич. и селитр. зав. Въ 8 в.—кирпич. зав.

181. Вол. Хомутецкая.

681. *Хомутецъ*, мѣст. б. г. и вл., при рч. Хоролѣ, дв. 704, ж. 3580; в. првл. (у. г. 14 в.); 2 ц. пр. и ц. домовая, шк., п. д., 5 п. д., 8 лвк., баз., 4 ярм., 8 кзн., 25 вѣтр. млиц., 5* маслоб. и 2 кирпич. зав. Въ 2 в.—кирпич. зав.

682. *Бакумовка*, с. б. г. и вл., при рч. Хоролѣ, дв. 317, ж. 1520; ц. пр., шк., 3 п. д., 3 кзн., 2 вод. и 30 вѣтр. млиц., 2 маслоб. и винокур. зав.

683. *Довалеюка*, с. б. г., при р. Орели, дв. 167, ж. 798; ц. пр., п. д., 13 вѣтр. млиц.

182. Вол. Шишакевская.

684. *Шишака*, мѣст. б. г. и вл., при р. Пслѣ, дв. 506, ж. 3000; в. првл. (у. г. 30 в.); 2 ц. пр., евр. млтв. д., блнц., 6 п. д., 6 лвк., баз., 3 ярм., 8 кзн., 27 вѣтр. млиц., 6 маслоб. зав. Въ 7 в.—селитр. зав.

685. *Васильевка* (Яновщина), с. б. вл., дв. 69, ж. 526; ц. пр., 1 вод. и 2 вѣтр. млиц., 4 ярм.

183. Вол. Яреськовская.

686. *Яреськи*, мѣст. б. г. и вл., при р. Пслѣ, дв. 308, ж. 1950; в. првл. (у. г. 25 в.); ц. пр., шк., 4 п. д., 2 лвк., баз. по воскр., 4 ярм., кзн., 5 вод. и 16 вѣтр. млиц., 4 маслоб. зав. Въ 15 в.—кирпич. зав.

687. *Матяшовка*, с. б. г. и вл., при рч. Узькой, дв. 214, ж. 1150; ц. пр., п. д., 6 вѣтр. млиц., 6 маслоб.

688. *Федунки*, с. б. г. и вл., при рч. Федункѣ, дв. 167, ж. 950; ц. пр., шк., п. д., лвк., ярм., 11 вѣтр. млиц., 2 маслоб. зав.

XI. ПЕРЕЯСЛАВСКИЙ УѢЗДЪ.

184. Вол. Барышевская.

689. *Барышевка*, мѣст. б. г. и вл., при р. Трубежѣ, дв. 284, ж. 1321; в. првл. (у. г. 35 в.); 4 ц. пр., евр. млтв. д., шк., 8 п. д., 11 лвк., баз., ярм., 10 вѣтр. млиц., круподр., воскоб. зав.

690. *Великая Старица*, с. б. г. и вл., при рч. Красиловкѣ, дв. 207, ж. 956; ц. пр., 20 вѣтр. млиц.

691. *Малая Старица*, с. б. г. и вл. при рч. Красиловкѣ, дв. 58, ж. 266; ц. пр., 3 вѣтр. млиц.

692. *Морозовка*, д. б. г. и вл., при р. Трубежѣ, дв. 111, ж. 678; п. д., 13 вѣтр. млиц.

693. *Остролучье*, с. б. г. и вл., при р. Трубежѣ, дв. 321, ж. 1596; 2 ц. пр., шк., 3 п. д., лвк., 27 вѣтр. млиц.

694. *Селичевка*, д. б. г. и вл., при рч. Селичевкѣ, дв. 223, ж. 1317; 2 п. д., лвк., 23 вѣтр. млиц.

695. *Селище*, с. б. г. и вл., при р. Трубежѣ, дв. 262, ж. 1396; ц. пр., 2 п. д., лвк., 54 вѣтр. млиц., маслоб. зав.

696. *Сулимовка*, с. б. вл., при рч. Оробьевкѣ, дв. 97, ж. 513; ц. пр., п. д., 3 вѣтр. млиц.

185. Вол. Березанская.

697. *Березань*, мѣст. б. г. и вл., при рч. Нердѣ, дв. 796, ж. 5194; в. првл. (у. г. 30 в.); 2 ц. пр., евр. млтв. д., шк., 10 п. д., 7 лвк., баз., 42 вѣтр. млиц., селитр. зав.

698. *Леляки*, д. б. г. и вл., при протоцѣ Вершинѣ, дв. 120, ж. 953; п. д., 20 вѣтр. млиц.

699. *Паршиковъ*, с. б. г. и вл., при рукавѣ рч. Нерды, дв. 122, ж. 944; ц. пр., 20 вѣтр. млиц., маслоб. зав.
700. *Семеновка*, с. б. г. и вл., при протокѣ Вершинѣ, дв., 278, ж. 2019; ц. пр., 2 п. д., 33 вѣтр. млиц.

186. Вол. Бориспольская.

701. *Борисполь*, мѣст. б. г. и вл., дв. 1152, ж. 5540; в. првл. (у. г. 48 в.); 5 ц. пр., 2 евр. молитв. д., шк., бгд., апт., пчт. ст., 4 п. дв., 24 п. д., 64 лвк., баз. по понед. и пятн., 4 ярм., винокур. зав.
702. *Лаваньковъ*, с. б. г. и вл., при оз. Великомъ, дв. 428, ж. 2144; 2 ц. пр., 4 п. д., лвк., 21 вѣтр. млиц.
703. *Кучаковъ*, д. б. вл., дв. 62, ж. 390; шк., п. д., 5 вѣтр. млиц., винокур. зав.
704. *Сеньковка*, с. б. г., при рч. Красиловкѣ, дв. 182, ж. 874; ц. пр., п. д., 17 вѣтр. млиц.

187. Вол. Войтовская.

705. *Войтово*, с. б. г. и вл., при рч. Нердѣ, дв. 382, ж. 1758; в. првл. (у. г. 52 в.); ц. пр., шк., 2 п. д., 3 лвк., 1 вод. и 27 вѣтр. млиц., 2 маслоб. зав.
706. *Великій Круполь*, мѣст. б. г. и вл., при рч. Нердѣ, дв. 232, ж. 1107; ц. пр., 2 п. д., 5 ярм., 37 вѣтр. млиц., маслоб. зав.
707. *Лукаши*, с. б. г. и вл., при рч. Сухобережицѣ, дв. 264, ж. 1351; ц. пр., 64 вѣтр. млиц.
708. *Лукьяновка*, с. б. г. и вл., при рч. Березанкѣ, дв. 192, ж. 972; ц. пр., 2 п. д., 26 вѣтр. млиц., винокур. зав.
709. *Малый Круполь*, д. б. г. и вл., при рч. Нердѣ, дв. 168, ж. 700; п. д., 17 вѣтр. млиц., маслоб. зав.
710. *Рудницкое*, с. б. г. и вл., при рч. Березанкѣ, дв. 157, ж. 794; ц. пр., 25 вѣтр. млиц.
711. *Софиевка*, д. б. вл., дв. 100, ж. 553; п. д., 9 вѣтр. млиц.
712. *Усовка*, с. б. г. и вл., при р. Супоѣ, дв. 379, ж. 1736; ц. пр., 2 п. д., 56 вѣтр. млиц.

188. Вол. Вороньковская.

713. *Вороньковъ*, мѣст. б. г. и вл., при протокѣ Шлюнѣ, дв. 634, ж. 4837; в. првл. (у. г. 45 в.); 2 ц. пр., евр. молитв. д., шк., п. дв., 8 п. д., 9 лвк., 2 ярм., 4 кзн., 72 вѣтр. млиц., 11 маслоб. зав. Въ 8 в.—блиц. и свеклосах. зав.
714. *Койловъ*, с. б. г., при рч. Рѣчицѣ, дв. 90, ж. 778; ц. пр., п. д., 3 вод. и 6 вѣтр. млиц.
715. *Процьево*, д. б. вл., при рч. Павловкѣ, дв. 99, ж. 669; 2 п. д., 7 вод. и 9 вѣтр. млиц.
716. *Рудяковъ*, с. б. вл., при р. Днѣпрѣ, дв. 113, ж. 1283; ц. пр., шк., 2 п. д., 8 вод. и 2 вѣтр. млиц., винокур. зав. (недѣйств.).
717. *Салыковъ*, с. б. г., при р. Днѣпрѣ, дв. 18, ж. 128; ц. пр., п. д.
718. *Софиевка*, д. б. и вл., при рч. Рѣчицѣ, дв. 123, ж. 803; п. д., 2 вод. и вѣтр. млиц.

189. Вол. Демянская.

719. *Демянцы*, с. б. г. и вл., при рч. Альтѣ, дв. 325, ж. 1928; в. првл. (у. г. 7 в.); ц. пр., шк., п. д., 29 вѣтр. млиц., маслоб. зав. Въ 4 в.—кирич. зав.
720. *Борисовка*, с. б. вл., при рч. Альтѣ, дв. 25, ж. 133; ц. пр., 3 вѣтр. млиц.
721. *Волчковъ*, с. б. г. и вл., при рч. Трубежѣ, дв. 150, ж. 847; ц. пр., 21 вѣтр. млиц.

722. *Гайшинъ*, с. б. г., при р. Трубежѣ, дв. 126, ж. 840; ц. пр., п. д., 13 вѣтр. млиц.
723. *Гланцшево*, д. б. г. и вл., при р. Трубежѣ, дв. 131, ж. 690; п. д., 20 вѣтр. млиц.
724. *Пристромы*, с. б. г. и вл., при р. Трубежѣ, дв. 237, ж. 1374; ц. пр., шк., п. д., 27 вѣтр. млиц.
725. *Столяны*, с. б. г. и вл., при рч. Карани, дв. 124, ж. 510; ц. пр., п. д., 8 вѣтр. млиц.
726. *Харьковцы*, с. б. г. и вл., при рч. Альтѣ, дв. 175, ж. 816; ц. пр., п. д., 20 вѣтр. млиц.

190. Вол. Ковалинская.

727. *Ковалинъ*, с. б. г. и вл., при протокѣ изъ р. Иквы, дв. 226, ж. 1081; в. првл. (у. г. 18 в.); ц. пр., зем. ст., 3 п. д., лвк., 18 вѣтр. млиц.
728. *Гусинцы*, с. б. вл., при р. Днѣпрѣ, дв. 89, ж. 416; ц. пр., шк., п. д., 6 вод. млиц.
729. *Довички*, с. б. г. и вл., при уроч. Каранѣ, дв. 133, ж. 654; ц. пр., п. д., 11 вѣтр. млиц.
730. *Ерковцы*, с. б. г. и вл., при протокѣ изъ рч. Альты, дв. 466, ж. 2396; ц. пр., зем. ст., 3 п. д., 2 лвк., 54 вѣтр. млиц.
731. *Кальное*, с. б. г. и вл., при р. Днѣпрѣ, дв. 74, ж. 347; ц. пр., 4 вод. млиц.
732. *Подстипное*, с. б. г. и вл., при р. Днѣпрѣ, дв. 128, ж. 624; ц. пр., п. д., 3 вод. млиц.
733. *Сошинокъ*, с. б. г. и вл., при уроч. Каранѣ, дв. 256, ж. 1150; ц. пр., 3 п. д., 4 лвк., 26 вѣтр. млиц.
734. *Ячички*, с. б. г., при р. Днѣпрѣ, дв. 120, ж. 696; ц. пр., 2 п. д., 1 паровая и 4 вод. млиц., маслоб. зав.

191. Вол. Лехновская.

735. *Лехновка*, с. б. г. и вл., при рч. Нердѣ, дв. 268, ж. 1430; в. првл. (у. г. 45 в.); ц. пр., шк., 4 п. д., лвк., 47 вѣтр. млиц.
736. *Жуковка*, хут. б. вл., при р. Супоѣ, дв. 104, ж. 599; 7 вѣтр. млиц.
737. *Карпиевка*, с. б. г. и вл., при рч. Нердѣ, дв. 243, ж. 1272; ц. пр., п. д., 50 вѣтр. млиц., маслоб. зав.
738. *Малая Березанка*, с. б. г. и вл., при р. Супоѣ, дв. 184, ж. 990; ц. пр., п. д., 33 вѣтр. млиц.
739. *Нерда* (Недра), с. б. г. и вл., при рч. Нердѣ, дв. 267, ж. 1414; ц. пр., 3 п. д., 37 вѣтр. млиц.
740. *Пелиничь*, с. б. г. и вл., при рч. Нердѣ, дв. 154, ж. 747; ц. пр., п. д., 17 вѣтр. млиц.
741. *Покровское*, с. б. вл., при р. Супоѣ, дв. 71, ж. 385; ц. пр., п. д., 8 вѣтр. млиц.
742. *Черевки*, с. б. г. и вл., при р. Супоѣ, дв. 330, ж. 1622; ц. пр., 2 п. д., лвк., баз. по сред., 3 ярм., 49 вѣтр. млиц.
743. *Ярешки*, д. б. г. и вл., при рч. Нердѣ, дв. 147, ж. 810; п. д., 21 вѣтр. млиц.

192. Вол. Переяславская.

- (в. првл. въ г. Переяславѣ. Въ 8 в.—Архіерейская загород. дача съ церковью и вод. мельницею на р. Днѣпрѣ. Въ 6 в.—кирич. зав.)
744. *Андруши*, с. б. г., при заливѣ р. Днѣпра — Стиниславѣ, дв. 138, ж. 675; ц. пр., шк.
745. *Великая Каратулъ*, с. б. г. и вл., при рч. Броваркѣ, дв. 309, ж. 1520; ц. пр., 3 п. д., кзн., 22 вѣтр. млиц.
746. *Воскресенская*, д. б. вл., при рч. Каратулѣ, дв. 100, ж. 520; 3 вѣтр. млиц.

747. *Вьюнице*, с. б. г. и вл., при р. Днѣпрѣ, дв. 170, ж. 850; ц. пр., вѣтр. млиц.
 748. *Бозинцы*, с. б. г. и вл., при рч. Шьюхѣ, дв. 86, ж. 420; ц. пр., п. д., маслоб. зав.
 749. *Малая Каратуль*, с. б. г. и вл., при рч. Яненкахъ, дв. 196, ж. 1062; ц. пр., 2 п. д., лѣк., 15 вѣтр. млиц.

193. Вол. Помокельская.

750. *Помокли*, с. б. г. и вл., при оз. Пархомѣ, дв. 631, ж. 3445; в. првл. (у. г. 18 в.); ц. пр., 4 п. д., лѣк., 101 вѣтр. млиц.
 751. *Выпольки*, с. б. г. и вл., при оз. Совгирѣ, дв. 181, ж. 924; ц. пр., п. д., 31 вѣтр. млиц.
 752. *Денисы*, с. б. г. и вл., при р. Супоѣ, дв. 218, ж. 1093; ц. пр., п. д., 40 вѣтр. млиц.
 753. *Сосново*, с. б. г. и вл., при р. Супоѣ, дв. 339, ж. 1847; ц. пр., 45 вѣтр. млиц.
 754. *Строково*, с. б. г. и вл., при оз. Бѣломъ, дв. 193, ж. 981; ц. пр., 2 п. д., 28 вѣтр. млиц.

194. Вол. Рогозовская.

755. *Рогозовъ*, с. б. г. и вл., при оз. Бѣломъ, дв. 470, ж. 2285; в. првл. (у. г. 34 в.); ц. пр., шк., 4 п. д., 8 лѣк., 3 лѣк., 43 вѣтр. млиц.
 756. *Глубокое*, с. б. г. и вл., дв. 333, ж. 1541; ц. пр., 3 п. д., лѣк., 36 вѣтр. млиц.
 757. *Лобарцы*, с. б. г. и вл., при рч. Альтѣ, дв. 558, ж. 3247; ц. пр., шк., п. д., 4, лѣк., 54 вѣтр. млиц.
 758. *Старое Краснополье*, с. б. г. и вл., при уроч. Каранѣ, дв. 434, ж. 2076; 2 ц. пр., евр. мѣтв. д., шк., блин., 11 п. д., 12 лѣк., 40 вѣтр. млиц., кирпич., св-кюсахар. и рафинад. зав.

195. Вол. Скопецкая.

759. *Скопцы*, с. б. г. и вл., при рч. Иквѣ, дв. 618, ж. 3267; в. првл. (у. г. 22 в.); ц. пр., шк., зем. ст., 5 п. д., 5 лѣк., 39 вѣтр. млиц., 2 маслоб. зав.
 760. *Бзовъ*, с. б. г., при рч. Селичевѣ, дв. 177, ж. 930; ц. пр., п. д., 18 вѣтр. млиц.
 761. *Борцовъ*, с. б. г., при рч. Альтѣ, дв. 93, ж. 503; ц. пр., 5 вѣтр. млиц.
 762. *Войтовцы*, с. б. г. и вл., при рч. Альтѣ, дв. 425, ж. 2254; ц. пр., шк., 4 п. д., 41 вѣтр. млиц.
 763. *Волошиновка*, д. б. г. и вл., при рч. Трубежѣ, дв. 106, ж. 554; п. д., 7 вѣтр. млиц.
 764. *Мазинки*, с. б. г. и вл., при рч. Альтѣ, дв. 161, ж. 841; ц. пр., п. д., вѣтр. млиц.

765. *Масковцы*, с. б. г. и вл., при рч. Гоевщинѣ, дв. 164, ж. 848; ц. пр., 2 п. д., 4 вѣтр. млиц.

196. Вол. Студеницкая.

766. *Студеники*, с. б. г. и вл., при уроч. Таборѣ, дв. 298, ж. 1772; в. првл. (у. г. 18 в.); ц. пр., шк., 3 п. д., лѣк., 2 ярм., 41 вѣтр. млиц., крудрн. Въ 2 в.—пчт. ст.
 767. *Засуновскій*, хут. б. вл., при рч. Супоѣ, дв. 102, ж. 589; 13 вѣтр. млиц., конный зав.
 768. *Козловъ*, с. б. г. и вл., дв. 386, ж. 2378; ц. пр., шк., п. д., 33 вѣтр. млиц.
 769. *Кулбовка*, д. б. вл., при р. Супоѣ, дв. 95, ж. 597; п. д., 18 вѣтр. млиц.
 770. *Панфилы*, с. б. г. и вл., при р. Супоѣ, дв. 208, ж. 1240; ц. пр., п. д., 53 вѣтр. млиц.

197. Вол. Ташанская.

771. *Ташанъ* (Китай Городище), с. б. вл., при р. Супоѣ, дв. 205, ж. 1061; в. првл. (у. г. 27 в.); ц. пр., шк., 3 п. д., 8 лѣк., ярм., 2 вод. и 3 вѣтр. млиц. Въ 1/2 в., кладбищ. ц.
 772. *Веруни*, (Средніе Пологи), с. б. вл., при рч. Чирскомъ, дв. 438, ж. 2456; ц. пр., шк., п. д., 2 лѣк., 48 вѣтр. млиц.
 773. *Горбани*, с. б. г. и вл., при р. Супоѣ, дв. 158, ж. 1012; ц. пр., п. д., 23 вѣтр. млиц.
 774. *Натлийловка* (Пологи), д. б. г., при рч. Чирскомъ, дв. 87, ж. 507; п. д., 17 вѣтр. млиц.
 775. *Положан*, с. б. г. и вл., при р. Супоѣ, дв. 118, ж. 596; ц. пр., п. д., 15 вѣтр. млиц.
 776. *Чаплики*, с. б. г., при р. Супоѣ, дв. 154, ж. 801; ц. пр., 2 п. д., 14 вѣтр. млиц.
 777. *Чеботьки* (Малые Пологи), с. б. вл., при рч. Чирскомъ, дв. 173, ж. 963; ц. пр., 15 вѣтр. млиц.

198. Вол. Хоцковская.

778. *Хоцки*, с. б. г. и вл., при ставкѣ Сеницѣ, дв. 391, ж. 1930; в. првл. (у. г. 22 в.); ц. пр., евр. мѣтв. д., шк., пчт. ст., п. д., 8 п. д., 6 лѣк., 4 ярм., 32 вѣтр. млиц. Въ 3 в.—винокур. зав. Въ 6 в.—лѣсная пристань.
 779. *Войници*, с. б. г. и вл., при рч. Лукошовѣ, дв. 261, ж. 1418; ц. пр., п. д., 39 вѣтр. млиц.
 780. *Комаровка*, с. б. г. и вл., при заливѣ р. Днѣпра—Великій Уступъ, дв. 69, ж. 336; ц. пр., 2 п. д., 2 вѣтр. млиц.
 781. *Леуки*, с. б. г. и вл., при рч. Лукошовѣ, дв. 234, ж. 1180; ц. пр., 37 вѣтр. млиц.
 782. *Полош-Яненки*, с. б. вл., при рч. Чиркѣ, дв. 487, ж. 2570, ц. пр., шк., 3 п. д., 2 лѣк., 37 вѣтр. млиц.
 783. *Цыбли*, с. б. г. и вл., при рч. Цыблѣ, дв. 310, ж. 1520; ц. пр., п. д., 25 вѣтр. млиц.

ХІІ. ПИРЯТИНСКІЙ УѢЗДЪ.

199. Вол. Антоновская.

784. *Антоновка*, с. б. г. и вл., при р. Удаѣ, дв. 507, ж. 2765; в. првл. (у. г. 20 в.); ц. пр., шк., 5 п. д., 2 лѣк., баз. по воскр., кзн., 27 вѣтр. млиц., 10 маслоб. и винокур. зав.
 785. *Бойданы*, с. б. вл., при Сельскомъ ставѣ, дв. 164, ж. 877; ц. пр., чевн., п. д., 3 вѣтр. млиц., крудрн.

786. *Журавка*, мѣст. б. г. и вл., при р. Удаѣ, дв. 475, ж. 2405; 2 ц. пр., евр. мѣтв. д., 4 п. д., баз. по воскр., 2 ярм., 38 вѣтр. млиц., 20 маслоб. зав.
 787. *Мокіевка* (Бессарабія), с. б. г. и вл., при р. Удаѣ, дв. 109, ж. 473; ц. пр., 7 вѣтр. млиц., 3 маслоб. зав.
 788. *Усовка*, с. б. г. и вл., при р. Удаѣ, дв. 222, ж. 1272; ц. пр., п. д., 24 вѣтр. млиц., 11 маслоб. зав.

200. Вол. Городищенская.

789. *Городище*, мѣст. б. вл., при рч. Сырой Оржицѣ, дв. 98, ж. 530; в. првл. (у. г. 18 в.); ц. пр., п. дв., п. д., 3 лvk., 3 ярм., вод. млиц.
790. *Коровай* (Аннинское), с. б. вл., дв. 114, ж. 734; ц. пр., п. д., лvk., кридри.
791. *Кулаженцы*, с. б. вл., при рч. Сырой Оржицѣ, дв. 110, ж. 665; ц. пр., п. д., вод. и вѣтр. млиц.
792. *Метчетъ*, с. б. вл., дв. 124, ж. 664; ц. пр., п. д., лvk. вѣтр. млиц.
793. *Писарщина*, д. б. вл., при рч. Сухой Оржицѣ, дв. 40, ж. 313; вод. и вѣтр. млиц., селитр. зав.
794. *Слобода Петровка* (Слобода Свѣчкина, Куракишишна), слоб. б. вл., при рч. Сырой Оржицѣ, дв. 183, ж. 1164; кзн., вѣтр. млиц., конскій зав.
795. *Чемуровка* (Сотниговка), д. б. вл., при рч. Сухой Оржицѣ, дв. 31, ж. 199; зем. ст., п. д., лvk.

201. Вол. Жоравская.

796. *Жоравка*, д. б. г., при рч. Жоравскомъ Озерѣ, дв. 195, ж. 1022; в. првл. (у. г. 32 в.); п. д.
797. *Годуновка*, с. б. г., при рч. Жабиномъ Окѣ, дв. 146, ж. 739; ц. пр., п. д.
798. *Жоравскій* (Сулиминскій), хут. б. вл., дв. 112, ж. 585; пчт. ст.
799. *Лозовый Яр*, с. б. вл., при рч. Жабиномъ Окѣ, дв. 387, ж. 2102; ц. пр., п. д., лvk.

202. Вол. Капустинская.

800. *Капустинцы*, с. б. г. и вл., при рч. Синаѣ, дв. 267, ж. 1389; в. првл. (у. г. 55 в.); ц. пр., шк., 3 п. д., 27 вѣтр. млиц.
801. *Демки*, с. б. вл., при рч. Ташанкѣ, дв. 262, ж. 1466; ц. пр., п. д., 19 вѣтр. млиц.
802. *Нехайки*, с. б. г. и вл., при рч. Синаѣ, дв. 368, ж. 2007; ц. пр., 5 п. д., лvk., 150 вѣтр. млиц.
803. *Фарбованка*, с. б. вл., при рч. Фараонѣ и Синаѣ, дв. 450, ж. 2484; ц. пр., 7 п. д., лvk., 51 вѣтр. млиц.

203. Вол. Ковалевская.

804. *Ковалевка*, с. б. вл., при рч. Чумгакѣ, дв. 207, ж. 1223; в. првл. (у. г. 35 в.); ц. пр., п. д., 1 вод. и 17 вѣтр. млиц., пивовар. зав.
805. *Богодаровка*, с. б. вл., дв. 123, ж. 768; ц. пр., п. д., 14 вѣтр. млиц.
806. *Бырловка*, с. б. вл., при рч. Боярѣ, дв. 412, ж. 2291; ц. пр., п. д., 38 вѣтр. млиц., кридри., винокур. зав.
807. *Кониовка*, с. б. вл., при рч. Чумгакѣ, дв. 138, ж. 777; ц. пр., 23 вѣтр. млиц., кирпич. зав.

204. Вол. Коломиевская.

808. *Коломійцы*, с. б. вл., при рч. Чумгакѣ, дв. 134, ж. 738; в. првл. (у. г. 40 в.); ц. пр., п. д., вѣтр. млиц., кирпич. зав.
809. *Золотоношка*, д. б. вл., при рч. Малой Золотоношкѣ, дв. 177, ж. 965; 2 п. д., конскій зав.
810. *Каптакузовка*, д. б. вл., при рч. Болркѣ, дв. 168, ж. 941.
811. *Казновка*, д. б. вл., при рч. Чумгакѣ, дв. 40, ж. 230; п. д., лvk., вод. млиц.
812. *Моссека*, с. б. вл., при рч. Чумгакѣ, дв. 114, ж. 646; ц. пр., шк., зем. блнц., п. д., вод. и вѣтр. млиц.

813. *Остановка*, хут. б. вл., при рч. Чумгакѣ, дв. 70, ж. 450; кирпич. зав.

814. *Погебы*, д. б. вл., дв. 188, ж. 1078.

815. *Сельковка*, с. б. вл., при рч. Чумгакѣ, дв. 104, ж. 583; ц. пр., 2 вѣтр. млиц.

816. *Селеновка*, д. б. вл., дв. 81, ж. 532; вѣтр. млиц.

817. *Степановка*, слоб. б. вл., дв. 115, ж. 590.

818. *Чумгакъ*, хут. б. вл., при рч. Чумгакъ-Боярѣ, дв. 89, ж. 492; п. д., лvk., 2 вѣтр. млиц., кридри.

205. Вол. Линовицкая.

819. *Линовица*, с. б. вл., при рч. Ставкѣ, дв. 254, ж. 1510; в. првл. (у. г. 27 в.); ц. пр., 2 п. дв., п. д., кзн., 22 вѣтр. млиц.

820. *Мамаска*, с. б. г. и вл. при р. Удаѣ, дв. 254, ж. 1624; ц. пр., шк., п. д., лvk., кзн., 1 вод. и 17 вѣтр. млиц.

821. *Полонки*, с. б. г. и вл., при р. Удаѣ, дв. 157, ж. 948; ц. пр., п. д., 1 вод., 12 вѣтр. млиц.

206. Вол. Пирятинская.

(в. првл. въ г. Пирятинѣ).

822. *Арсевиескій*, хут. б. вл., при рч. Слѣпородѣ, дв. 32, ж. 171; шк.

823. *Великая Бруча*, с. б. г., при р. Удаѣ, дв. 105, ж. 640; ц. пр., шк., 4 вод. млиц.

824. *Высокое*, д. б. вл., при р. Удаѣ, дв. 29, ж. 153; вѣтр. млиц., пивовар. зав.

825. *Зарыче*, с. б. г. и вл., дв. 24, ж. 115; ц. пр., п. д., лvk.

826. *Повстинь*, с. б. г. и вл., при р. Удаѣ, дв. 275, ж. 1480; ц. пр., шк., 2 п. д., лvk., 6 вѣтр. млиц.

827. *Сотниковка*, д. б. вл., при рч. Слѣпородѣ, дв. 60, ж. 450; кладбищ. ц. пр., п. д.

828. *Щербакоска*, д. б. вл., при рч. Слѣпородѣ, дв. 108, ж. 700; п. д., вѣтр. млиц.

207. Вол. Поповская.

829. *Поповка*, с. б. вл., при рч. Переводѣ, дв. 148, ж. 996; в. првл. (у. г. 40 в.); ц. пр., п. дв., 2 п. д., лvk., 28 вѣтр. млиц., кридри., 2 кирпич. и селитр. зав.

830. *Гензеровщина*, д. б. вл., при рч. Оржицѣ, дв. 122, ж. 671; 9 вѣтр. млиц.

831. *Лемешовка*, с. б. вл., при рч. Оржицѣ, дв. 127, ж. 704; ц. пр., 8 вѣтр. млиц., кридри., маслоб., кирпич. и винокур. зав.

832. *Лисогубка*, слоб. б. вл., дв. 244, ж. 1583; зем. блнц., п. дв., 31 вѣтр. млиц.

833. *Оржицкій*, хут. б. вл., дв. 122, ж. 777; п. д., кзн., 10 вѣтр. млиц.

834. *Причискья*, слоб. б. вл., при рч. Жабиномъ Окѣ, дв. 108, ж. 647; п. д., 5 вѣтр. млиц.

208. Вол. Сосиновская.

835. *Сосиновка*, с. б. г. и вл., при р. Удаѣ и рч. Переводѣ, дв. 322, ж. 1803; в. првл. (у. г. 10 в.); ц. пр., 2 п. д., лvk., 23 вѣтр. млиц., 8 маслоб. зав.

836. *Бубновщина*, с. б. г., при рч. Рудоѣ, дв. 296, ж. 1661; ц. пр., 35 вѣтр. млиц., 6 маслоб. зав.

837. *Вечорки*, с. б. г. и вл., при рч. Переводѣ, дв. 155, ж. 815; ц. пр., 15 вѣтр. млиц., 5 маслоб.

838. *Грабаровка*, с. б. г. и вл., при рч. Рудоѣ, дв. 191, ж. 993; ц. пр., 2 п. д., 43 вѣтр. млиц., 5 маслоб. зав.

839. *Гурбилицы*, с. б. г. и вл., при р. Удаѣ, дв. 210, ж. 1026; ц. пр., 2 п. д., 4 вод. и 4 вѣтр. млиц., 5 маслоб. зав.
840. *Давидовка*, с. б. вл., при рч. Рудоѣ, дв. 228, ж. 1155; ц. пр., 2 п. д., 29 вѣтр. млиц., 3 маслоб. зав.
841. *Бейбаловка*, с. б. г. и вл., при р. Удаѣ, дв. 72, ж. 399; ц. пр., 9 вѣтр. млиц., маслоб. зав.
842. *Кроты*, с. б. г. и вл., при р. Удаѣ, дв. 107, ж. 545; ц. пр., п. д., 10 вѣтр. млиц., маслоб. зав.
843. *Митченцы*, с. б. г. и вл., дв. 80, ж. 442; ц. пр., 12 вѣтр. млиц., маслоб. зав.

209. Вол. Тепловская.

844. *Тепловка*, мѣст. б. вл., при рч. Оржицѣ, дв. 246, ж. 1372; в. првл. (у. г. 27 в.); ц. пр., шк., зем. ст., 2 п. д., 2 лвк., 4 ярм., 2 вод. и 1 вѣтр. млиц., оранжереи.
845. *Алксеевка*, с. б. вл., при рч. Оржицѣ, дв. 149, ж. 781; ц. пр., п. д.
846. *Березовая Рудка*, с. б. вл., при рч. Переводѣ, дв. 372, ж. 1362; ц. пр., п. д., 2 вѣтр. млиц., кирпич., солодов. и винокур. зав.
847. *Брачковка*, с. б. вл., при рч. Переводѣ, дв. 160, ж. 775; ц. пр., п. д.
848. *Малютинцы*, с. б. г. и вл., при рч. Оржицѣ, дв. 204, ж. 1186; ц. пр., 2 п. д., 2 вѣтр. млиц.
849. *Наталовка*, д. б. вл., при рч. Оржицѣ, дв. 109, ж. 598; п. д.
850. *Слотрики*, д. б. г. и вл., при рч. Оржицѣ, дв. 204, ж. 1146; евр. млтв. д., блнц., 2 п. д., баз. по воскр., кридрѣ.

210. Вол. Харьковецкая.

851. *Харьковцы*, с. б. г. и вл., при р. Удаѣ, дв. 370, ж. 2194; в. првл. (у. г. 8 в.); ц. пр., шк., 2 п. д., 42 вѣтр. млиц., 7 маслоб. зав.
852. *Деймановка*, с. б. г. и вл., при р. Удаѣ, дв. 264, ж. 1599; ц. пр., п. д., 29 вѣтр. млиц., 5 маслоб. зав.
853. *Каплины*, с. б. г. и вл., при р. Удаѣ, дв. 215, ж. 1074; ц. пр., п. д., 12 вѣтр. млиц., 5 маслоб. зав.
854. *Приходьки*, с. б. г. и вл., при оз. Байракѣ, дв. 195, ж. 1082; ц. пр., 2 п. д., 12 вѣтр. млиц., 3 маслоб. зав.

211. Вол. Черняховская.

855. *Черняховка*, с. б. вл., при рч. Чумгакѣ, дв. 393, ж. 2192; в. првл. (у. г. 45 в.); ц. пр., шк., п. д., 12 вѣтр. млиц.
856. *Бовдановка*, д. б. г., при рч. Чумгакѣ, дв. 188, ж. 1107; п. д., 14 вѣтр. млиц.
857. *Болтевичевка*, хут. б. вл., при рч. Чумгакѣ, дв. 128, ж. 756; 36 вѣтр. млиц.
858. *Нечипоровка*, с. б. г. и вл., при р. Супоѣ, дв. 271, ж. 1515; ц. пр., п. д., 38 вѣтр. млиц.

212. Вол. Яблоновская.

859. *Яблоновка*, с. б. г. и вл., при рч. Рудоѣ, дв. 561, ж. 2122; в. првл. (у. г. 35 в.); 2 ц. пр., евр. млтв. д., 6 п. д., 5 лвк., 4 ярм., 2 вѣтр. млиц., кридрн., винокур. зав.
860. *Блосманки*, с. б. г. и вл., при рч. Переводѣ, дв. 187, ж. 1100; ц. пр., блнц., п. д., вѣтр. млиц.
861. *Бовтуновка*, с. б. г. и вл., при рч. Рудоѣ, дв. 249, ж. 1320; ц. пр.
862. *Крутопровка*, д. б. г., при рч. Переводѣ, дв. 114, ж. 511.
863. *Сергеевка*, с. б. г. и вл., при рч. Переводѣ, дв. 489, ж. 2300; ц. пр., 2 п. д., 4 ярм., 5 вѣтр. млиц.

213. Вол. Яготинская.

864. *Яготинъ*, мѣст. б. г. и вл., при р. Супоѣ и рч. Ржавцѣ, дв. 367, ж. 2311; в. првл. (у. г. 53 в.); 2 ц. пр., евр. млтв. д., шк., блнц., 8 п. д., 8 лвк., 18 вѣтр. млиц.
865. *Безуловка*, д. б. г. и вл., при р. Супоѣ, дв. 107, ж. 616; п. д., 14 вѣтр. млиц., овчарн. зав.
866. *Войтовцы*, с. б. г. и вл., при р. Супоѣ, дв. 248, ж. 1265; ц. пр., 2 п. д., 32 вѣтр. млиц.
867. *Льсялки*, с. б. г. и вл., при р. Супоѣ и рч. Ржавцѣ, дв. 318, ж. 1926; ц. пр., шк., 3 п. д., 1 вод. и 27 вѣтр. млиц., льнотрепальн. зав.
868. *Сотниковка*, с. б. вл., при рч. Ржавцѣ, дв. 129, ж. 808; ц. пр., шк., п. д., 9 вѣтр. млиц.
869. *Томаровка*, с. б. вл., при рч. Ржавцѣ, дв. 246, ж. 1507; ц. пр., 2 п. д., 26 вѣтр. млиц.

XIII. ПРИЛУКСКІЙ УѢЗДЪ.

214. Вол. Березовская.

870. *Березовка*, с. б. г. и вл., дв. 300, ж. 1964; в. првл. (у. г. 43 в.); ц. пр., 2 п. д., 2 лвк., 3 кзн., 15 вѣтр. млиц., маслоб., солодов. и винокур. зав. Въ 12 в.—усад. Тростинець съ кам. ц. пр.
871. *Верескуны*, д. б. вл., дв. 133, ж. 736; п. д., 2 лвк., 2 кзн., вѣтр. млиц.
872. *Ярошовка*, с. б. вл., дв. 332, ж. 2160; ц. пр., шк., 4 п. д., 2 п. д., 4 лвк., баз. по понед., 23 вѣтр. млиц., маслоб. зав.

215. Вол. Березовская.

873. *Березовка*, с. б. г. и вл., при рчч. Лисогорѣ и Березовцѣ, дв. 410, ж. 1950; в. првл. (у. г. 50 в.); 2 ц. пр., 2 п. д., 3 лвк., баз. по сред., кзн., 38 вѣтр. млиц., маслоб. зав. Въ 6 в.—винокур. зав.

Волости и важѣйшія селенія Евр. Россіи, вып. III.

874. *Корниловка*, с. б. вл., при рч. Голтвѣ, дв. 383, ж. 2828; ц. пр., шк., п. д., 3 лвк., баз. по четвер., кзн., 22 вѣтр. млиц., 3 маслоб. и селитр. зав.
875. *Харитоновка*, с. б. г. и вл., при рч. Голтвѣ, дв. 353, ж. 1950; ц. пр., шк., 3 п. д., лвк., баз. по четвер., кзн., 14 вѣтр. млиц.

216. Вол. Влотницкая.

876. *Блотица*, с. б. г. и вл., при рч. Лисогорѣ, дв. 340, ж. 2000; в. првл. (у. г. 55 в.); ц. пр., шк., 5 п. д., 3 лвк., баз., 1 вод. и 32 вѣтр. млиц., 6 маслоб. зав.
877. *Довгалевка*, с. б. г. и вл., при рч. Лисогорѣ, дв. 175, ж. 1100; ц. пр., шк., 2 п. д., кзн., 18 вѣтр. млиц., 4 маслоб.
878. *Юрковцы*, с. б. г. и вл., при рч. Лисогорѣ, дв. 194, ж. 1200; ц. пр., шк., п. д., 2 лвк., кзн., 17 вѣтр. млиц., 3 маслоб. зав.

217. Вол. Богдановская.

879. *Богдановка*, с. б. вл., дв. 122, ж. 776; в. првл. (у. г. 10 в.); ц. пр., шк., п. д.
880. *Голубовка*, с. б. г. и вл., дв. 224, ж. 1391; ц. пр., шк., 3 п. д., 6 вѣтр. млиц., маслоб. зав.
881. *Дубовый Гай*, с. б. г. и вл., при рч. Дубовой, дв. 383, ж. 2021; ц. пр., шк., п. д., 3 п. д., 4 лвк., 2 вѣтр. млиц.
882. *Икоуцы*, с. б. г. и вл., дв. 222, ж. 1229; ц. пр., шк., п. д.
883. *Малковка*, д. б. вл., дв. 155, ж. 900; млтв. д., п. д.

218. Вол. Гнилицкая.

884. *Гнилица*, с. б. вл., дв. 316, ж. 1927; в. првл. (у. г. 25 в.); ц. пр., шк., 2 п. д., 2 лвк., баз. по вторн., 2 ярм., 3 кзн., 43 вѣтр. млиц., 2 маслоб. и винокур. зав. Въ 7 в.—кирнич. зав.
885. *Вейзбаховка*, мѣст. б. вл., дв. 264, ж. 1684; ц. пр., шк., п. д., 2 лвк., 2 ярм., кзн., 22 вѣтр. млиц., 4 маслоб. и кирпич. зав.
886. *Николаевка*, с. б. вл., при рч. Переводѣ, дв. 223, ж. 1310; ц. пр., п. д., лвк., кзн., 22 вѣтр. млиц., 2 маслоб. зав.
887. *Пойребы*, с. б. вл., дв. 332, ж. 1864; ц. пр., шк., 2 п. д., 5 лвк., 2 кзн., 45 вѣтр. млиц., 3 маслоб. зав.
888. *Пологи* (Заводовщина), д. б. вл., дв. 92, ж. 578; п. д., кзн., 12 вѣтр. млиц., 2 маслоб. зав.
889. *Середовка*, д. б. вл. дв. 192, ж. 1228, п. д., 2 лвк., кзн., 30 вѣтр. млиц., 2 маслоб., кирпич., винокур. и овчарн. зав.

219. Вол. Згуровская.

890. *Згуровка*, с. б. г. и вл., при р. Суноѣ, дв. 666, ж. 3421; в. првл. (у. г. 45 в.); ц. пр., чсвн., шк., 2 п. д., 7 лвк., баз. по четверг., 3 ярм., 2 кзн., 82 вѣтр. млиц., 9 маслоб. и винокур. зав.
891. *Аркадѣвка*, д. б. вл., при рч. Ступинѣ, дв. 194, ж. 1228; чсвн., п. д., 2 кзн., 30 вѣтр. млиц., 4 маслоб.
892. *Красное*, с. б. г. и вл., при р. Суноѣ, дв. 243, ж. 1473; ц. пр., 3 п. д., 28 вѣтр. млиц., 2 маслоб. зав.

220. Вол. Иваницкая.

893. *Иваница*, мѣст. б. г. и вл., при рч. Смотѣ, дв. 472, ж. 2800; в. првл. (у. г. 20 в.); 3 ц. пр., евр. млтв. д., шк., 4 п. д., 10 п. д., 16 лвк., баз. по воскр., 3 ярм., 3 кзн., 1 вод. и 37 вѣтр. млиц., 3 маслоб. и винокур. зав.
894. *Ржавецъ*, с. б. вл., при рч. Ржавцѣ, дв. 297, ж. 1560; ц. пр., шк., 2 п. д., 3 п. д., 2 лвк., баз. по воскр., 2 ярм.—24 мая и 24 сент., 4 кзн. 30 вѣтр. млиц., 3 маслоб. зав.
895. *Ступаковка*, с. б. г. и вл., дв. 140, ж. 740; ц. пр., шк., кзн., 1 вод. и 12 вѣтр. млиц., маслоб. зав.
896. *Щуровка*, с. б. г. и вл., при рч. Смотѣ, дв. 136, ж. 830; ц. пр., шк., п. д., 1 вод. и 10 вѣтр. млиц.

221. Вол. Иванковская.

897. *Иванковцы*, с. б. г. и вл., при р. Удаѣ и рч. Лисогорѣ, дв. 307, ж. 1760; в. првл. (у. г. 30 в.); ц. пр., шк., блнц. 3 п. д., лвк., баз. по вторн., 2 кзн., 33 вѣтр. млиц., 4 маслоб. зав. Въ 12 в.—кирнич. зав.
898. *Гурбинцы*, с. б. г. и вл., при р. Удаѣ и рч. Лисогорѣ, дв. 258, ж. 1398; ц. пр., шк., 2 п. д., лвк., баз. по четвер., 17 вѣтр. млиц., маслоб., пивовар. и винокур. зав.

899. *Детяри*, с. б. г. и вл., при р. Удаѣ, дв. 213, ж. 1400; ц. пр., шк., п. д., п. д., лвк., баз. по пятниц., кзн., 4 вѣтр. млиц., маслоб. зав.

900. *Инатовка*, д. б. г. и вл., при рч. Лисогорѣ, дв. 121, ж. 669; п. д., вѣтр. млиц.

901. *Леляки*, с. б. г. и вл., при р. Удаѣ, дв. 163, ж. 950; ц. пр., шк., п. д., 9 вѣтр. млиц., 2 маслоб. зав.

902. *Оробѣвка*, с. б. г. и вл., при рч. Глиной, дв. 226, ж. 1500; ц. пр., шк., п. д., 2 кзн., 25 вѣтр. млиц., 5 маслоб. зав.

903. *Охоньки*, с. б. вл., при рч. Селезнѣ, дв. 249, ж. 1470; ц. пр., п. д., 2 п. д., 3 лвк., баз. по понед., кзн., 2 вод. и 25 вѣтр. млиц., маслоб. зав.

904. *Савинцы*, с. б. г. и вл., при рч. Глиной, дв. 295, ж. 1986; ц. пр., шк., 2 п. д., лвк., баз. по воскр., кзн., 38 вѣтр. млиц., 6 маслоб. зав.

905. *Хужаловщина*, хут. б. вл., при рч. Глиной, дв. 48, ж. 304; п. д., кзн., 2 вѣтр. млиц., маслоб. и винокур. зав.

222. Вол. Малодѣвицкая.

906. *Малая Дѣвица*, с. б. г. и вл., при рч. Галкѣ, дв. 397, ж. 2060; в. првл. (у. г. 17 в.); ц. пр., шк., 4 п. д., 2 лвк., 3 кзн., 46 вѣтр. млиц., 6 маслоб. зав.

907. *Великая Дѣвица*, с. б. г., при рч. Галкѣ, дв. 243, ж. 1225; ц. пр., шк., п. д., кзн., 40 вѣтр. млиц., 3 маслоб. зав.

908. *Колесники*, с. б. г. и вл., дв. 92, ж. 450; ц. пр., п. д., п. д., лвк., 11 вѣтр. млиц., 2 маслоб.

909. *Лучковка*, с. б. г. и вл., при р. Удаѣ, дв. 30, ж. 133; ц. пр.

910. *Обичевъ*, с. б. г. и вл., при р. Удаѣ, дв. 174, ж. 1020; ц. пр., шк., пчт. ст., 2 п. д., 2 лвк., 2 кзн., 23 вѣтр. млиц., 2 маслоб. зав.

911. *Петровка*, с. б. вл., при рч. Галкѣ, дв. 225, ж. 1284; ц. пр., шк., п. д., лвк., 2 кзн., 16 вѣтр. млиц., 2 маслоб. зав.

912. *Слободно Радковка*, с. б. г. и вл., при р. Удаѣ, дв. 49, ж. 250; ц. пр., п. д., ярм., пивовар. зав.

913. *Толкачевка*, с. б. г. и вл., при р. Удаѣ, дв. 303, ж. 1200; 2 ц. пр., шк., 2 лвк., 3 кзн., 1 паровая и 38 вѣтр. млиц., 4 маслоб. и винокур. зав.

223. Вол. Ольшанская.

914. *Ольшана*, с. б. г. и вл., при рч. Ольшанкѣ, дв. 463, ж. 2603; в. првл. (у. г. 15 в.); ц. пр., шк., 2 п. д., 2 лвк., 3 кзн., 47 вѣтр. млиц., 4 маслоб. зав.

915. *Высокое*, с. б. г. и вл., при р. Удаѣ, дв. 81, ж. 513; ц. пр., маслоб., 10 вѣтр. млиц.

916. *Гмирянка*, с. б. г. и вл., при рч. Гмирянкѣ, дв. 580, ж. 3200; 2 ц. пр., 2 п. д., 4 лвк., баз. по четвер., 3 ярм., 4 кзн., 63 вѣтр. млиц., 5 маслоб. зав.

917. *Городня*, с. б. г. и вл., при рч. Смотѣ, дв. 300, ж. 1510; ц. пр., 2 п. д., кзн., 41 вѣтр. млиц., 3 маслоб. зав.

918. *Сезьки*, с. б. вл., дв. 84, ж. 378; ц. пр., п. д., кзн., 6 вѣтр. млиц., маслоб. зав.

919. *Хаенка*, с. б. г. и вл., при рч. Иченкѣ, дв. 146, ж. 740; ц. пр., п. д., кзн., 8 вѣтр. млиц., маслоб. зав.

224. Вол. Переволочинская.

920. *Переволочна*, мѣст. б. г. и вл., при р. Удаѣ, дв. 265, ж. 1450; в. првл. (у. г. 20 в.); ц. пр., шк., пчт. ст., п. д., 4 п. д., 2 лвк., баз. по вторн., 2 ярм., 2 кзн., 11 вѣтр. млиц. Въ 12 в.—Ладинскій Покровскій жен. мѣст.

921. *Красляне*, с. б. г. и вл., при р. Удаѣ, дв. 176, ж. 1120; ц. пр., шк., п. д., 15 вѣтр. млиц., маслоб. зав.

922. *Ладивъ*, с. б. г. и вл., при р. Удаѣ, дв. 23, ж. 130; ц. пр. шк., 2 п. д., лвк., 2 ярм.
923. *Лиски*, с. б. г. и вл., при р. Удаѣ, дв. 131, ж. 780; ц. пр., шк., п. д., кзн., 13 вѣтр. млиц., 3 маслоб. зав.
924. *Мольки*, с. б. г. и вл., при р. Удаѣ, дв. 82, ж. 510; ц. пр., шк., 9 вѣтр. млиц., маслоб. зав.
925. *Подище*, с. б. г., при р. Удаѣ, дв. 227, ж. 1270; ц. пр., п. д., 13 вѣтр. млиц., 5 маслоб. зав.
926. *Рибцы*, д. б. г., при р. Удаѣ, дв. 73, ж. 489; шк., кзн., 10 вѣтр. млиц.
927. *Ряшки*, с. б. г. и вл., при рч. Смотѣ, дв. 444, ж. 2400; ц. пр., шк., 5 п. д., 2 лвк., баз. по суббот., 5 кзн., 29 вѣтр. млиц., 2 маслоб. зав.
928. *Смоша* (Смоша), с. б. г. и вл., при рч. Смотѣ, дв. 186, ж. винокур. пр., шк., п. д., 2 кзн., 24 вѣтр. млиц., маслоб. и 1069; ц. зав.

225. Вол. Прилуцкая.

(в. првл. въ г. Прилукахъ. Въ 7 в.—Густынский Свято-Троицкій муж. мон. съ 4 ц. пр.).

929. *Боршина*, с. б. г. и вл., при р. Удаѣ, дв. 224, ж. 830; ц. пр., шк., п. д., 17 вѣтр. млиц., 2 маслоб. зав.
930. *Бродки*, д. б. г., при р. Удаѣ, дв. 11, ж. 57; 3 п. д., 2 лвк., винокур. зав.
931. *Валки*, с. б. г., при р. Удаѣ, дв. 188, ж. 715; ц. пр., шк., п. д., кзн., 24 вѣтр. млиц., маслоб. зав.
932. *Дядовцы*, с. б. г. и вл., при р. Удаѣ, дв. 109, ж. 750; ц. пр., п. д., вѣтр. млиц.
933. *Залостье*, д. б. г. и вл., при р. Удаѣ, дв. 150, ж. 700; п. д., 13 вѣтр. млиц., маслоб. зав.
934. *Мацлевка*, с. б. г. и вл., при р. Удаѣ, дв. 147, ж. 560; ц. пр., п. д., 20 вѣтр. млиц., маслоб. зав.
935. *Половая*, с. б. г., дв. 189, ж. 928; ц. пр., п. д., кзн., 20 вѣтр. млиц., маслоб. зав.
936. *Сорогичицы*, с. б. г. и вл., при р. Удаѣ, дв. 25, ж. 170; ц. пр., п. д., 2 кзн., 3 вѣтр. млиц.

226. Вол. Рудовская.

937. *Рудовка*, с. б. г. и вл., при рч. Рудоѣ, дв. 466, ж. 2575; в. првл. (у. г. 18 в.); ц. пр., блнц., зем. ст., 7 п. д., 3 лвк., 2 кзн., 24 вѣтр. млиц., 2 маслоб. зав.
938. *Залъдь*, с. б. г. и вл., при р. Удаѣ, дв. 231, ж. 1411; ц. пр., п. д., кзн., 26 вѣтр. млиц., 5 маслоб. зав.
939. *Каневицина*, с. б. вл., при рч. Рудоѣ, дв. 246, ж. 1406; ц. пр., п. д., 2 лвк., кзн., 51 вѣтр. млиц., 5 маслоб. зав.
940. *Нетьяжина*, д. б. вл., при рч. Рудоѣ, дв. 60, ж. 500; п. д., 6 вѣтр. млиц.
941. *Терновщина* (Коставищина), д. б. вл., при рч. Рудоѣ, дв. 128, ж. 608; п. д., 9 вѣтр. млиц.

227. Вол. Сокиренская.

942. *Сокиренцы*, с. б. г. и вл., при рч. Утиѣ, дв. 565, ж. 3081; в. првл. (у. г. 33 в.); 2 ц. пр., шк., п. д., 3 лвк., баз. по сред. и воскр., 7 кзн., 1 вод. и 57 вѣтр. млиц., 6 маслоб. зав.
943. *Васковцы*, с. б. г. и вл., при рч. Низовой, дв. 323, ж. 1161; ц. пр., шк., п. д., лвк., баз. по четвер., 26 вѣтр. млиц.
944. *Калюженцы*, с. б. вл., при рч. Селевиѣ, дв. 288, ж. 1808; ц. пр., шк., п. д., кзн., 22 вѣтр. млиц., 5 маслоб. зав.

228. Вол. Сребрянская.

945. *Сребное*, мѣст. б. г. и вл., при рч. Лисогорѣ, дв. 216, ж. 1150; ц. пр., шк., пчт. ст., п. д., 2 п. д., 5 лвк., баз. по понед. и пятн., 3 ярм.—25 мар., 23 апр. и 8 сент., кзн., 25 вѣтр. млиц., 4 маслоб. зав.
946. *Алексеицы*, с. б. г. и вл., при рч. Лисогорѣ, дв. 194, ж. 1323; ц. пр., шк., п. д., 2 п. д., лвк., кзн., 19 вѣтр. млиц., 5 маслоб. и винокур. зав.
947. *Грицовка*, с. б. г. и вл., при рч. Лисогорѣ, дв. 200, ж. 1300; ц. пр., шк., п. д., 2 кзн., 10 вѣтр. млиц., 3 маслоб. зав.
948. *Деймановка*, с. б. г., при рч. Лисогорѣ, дв. 160, ж. 841; ц. пр., шк., 2 п. д., ярм.—въ 10 пятн. по Пасхѣ, кзн., 1 вод. и 16 вѣтр. млиц., 3 маслоб. зав.
949. *Лебедицы*, с. б. вл., дв. 98, ж. 726; ц. пр., шк., п. д., 8 вѣтр. млиц.
950. *Никоновка*, с. б. г. и вл., при рч. Лисогорѣ, дв. 179, ж. 1183; ц. пр., шк., п. д., кзн., 18 вѣтр. млиц., 5 маслоб. зав.
951. *Побочевка*, д. б. г. и вл., при рч. Лисогорѣ, дв. 102, ж. 540; шк., п. д., кзн., 3 вѣтр. млиц.
952. *Подолъ*, с. б. г. и вл., при рч. Лисогорѣ, дв. 339, ж. 1800; ц. пр., шк., 2 п. д., 2 лвк., 2 кзн., 4 вѣтр. млиц., 2 маслоб., кирпич. и винокур. зав.

229. Вол. Туровская.

953. *Туровка*, с. б. г. и вл., при рч. Переводѣ, дв. 220, ж. 1485; в. првл. (у. г. 30 в.); ц. пр., шк., 4 п. д., 5 лвк., 8 вѣтр. млиц.
954. *Васковщина*, д. б. вл., при рч. Переводѣ, дв. 199, ж. 1217; шк., п. д., 3 лвк., баз., кзн., 30 вѣтр. млиц., кирпич., винокур. зав.
955. *Оржица*, с. б. вл., при рч. Оржицѣ, дв. 333, ж. 2188; ц. пр., шк., п. д., 3 лвк., 62 вѣтр. млиц., 5 маслоб. зав.
956. *Поддубновка*, с. б. г., при рч. Переводѣ, дв. 165, ж. 1328; ц. пр., шк., п. д., лвк., кзн., 32 вѣтр. млиц., маслоб. зав.

XIV. РОМЕНСКІЙ УѢЗДЪ.

230. Вол. Вацмановская.

957. *Вацманы*, с. б. г. и вл., при рч. Олавѣ, дв. 264, ж. 1600; в. првл. (у. г. 14 в.); ц. пр., шк., 3 п. д., 3 лвк., 3 ярм., 2 кзн., 31 вѣтр. млиц., 4 маслоб. зав.
958. *Гавериловка*, с. б. г. и вл., при рч. Олавѣ, дв. 447, ж. 1750;

ц. пр., шк., 3 п. д., 3 лвк., 4 ярм., кзн., 38 вѣтр. млиц., 3 маслоб. зав.

959. *Красивицы*, с. б. г. и вл., при рч. Олавѣ, дв. 85, ж. 546; ц. пр., 6 вѣтр. млиц., маслоб. зав.
960. *Малые Бубны*, с. б. г. и вл., при рч. Лаповицѣ, дв. 264, ж. 1650; ц. пр., шк., п. д., кзн., 22 вѣтр. млиц., 2 маслоб. зав.

961. *Рыпки*, с. б. г. и вл., дв. 138, ж. 1040; ц. пр., п., д. ярм., кзн., 10 вѣтр. мнц.

962. *Солоубовка*, с. б. г. и вл., дв. 106, ж. 760; ц. пр., п. д., лвк., кзн., 11 вѣтр. мнц., 2 маслоб. зав.

231. Вол. Вобрижская.

963. *Вобрижъ*, с. б. г. и вл., при р. Сулѣ, дв. 349, ж. 2000; в. првл. (у. г. 9 в.); ц. пр., шк., 5 п. д., 3 лвк., 3 ярм.—1 мар., 20 мая и 5 окт., 3 кзн., 26 вѣтр. мнц., 3 маслоб. зав. Въ 5 в.—винокур. зав. Въ 9 в.—пивоар. зав.

964. *Артополото* (Суденковъ), хут. б. вл., дв. 78, ж. 590; п. д., 7 вѣтр. мнц., 2 маслоб. зав.

965. *Бяловодъ*, с. б. г. и вл., при р. Сулѣ, дв. 246, ж. 1250; ц. пр., шк., 2 п. д., 2 кзн., 19 вѣтр. мнц., 3 маслоб. зав.

966. *Москалевка*, с. б. г. и вл., при р. Сулѣ, дв. 107, ж. 576; ц. пр., п. д., кзн., 2 вѣтр. мнц.

967. *Перекоповка*, с. б. г., при р. Сулѣ, дв. 578, ж. 3400; ц. пр., шк., 5 п. д., 4 лвк., баз. по понед. и четверг., 3 ярм.—вербная, 12 июня и 28 окт., 2 кзн., 12 вод. и 69 вѣтр. мнц., 6 маслоб. зав.

232. Вол. Велико-Вубновская.

968. *Великіе Бубны*, с. б. г. и вл., при протока р. Дибра, дв. 205, ж. 1200; в. првл. (у. г. 18 в.); ц. пр., шк., трктр., 4 п. д., лвк., 3 ярм.—25 мар., 24 июня и 15 авг., 2 кзн., 11 вѣтр. мнц., 3 маслоб. зав.

969. *Галка*, с. б. г. и вл., при рч. Ромнѣ, дв. 332, ж. 1950; ц. пр., шк., 3 п. д., 2 лвк., 4 кзн., 50 вѣтр. мнц., 8 маслоб. зав.

970. *Медвюжье*, с. б. г., при рч. Ромнѣ, дв. 331, ж. 3011; ц. пр., шк., 5 п. д., лвк., баз. по воскр., 3 ярм., 38 вѣтр. мнц., 7 маслоб. зав.

971. *Могіевка*, с. б. г. и вл., при рч. Ромнѣ, дв. 132, ж. 860; ц. пр., шк., 11 вѣтр. мнц., 2 маслоб. зав.

233. Вол. Глинская.

(в. првл. въ г. зашт. Глинскѣ).

972. *Артошовка*, с. б. г. и вл., при рч. Локнѣ, дв. 255, ж. 1760; ц. пр., 2 п. д., 2 кзн., 24 мнц., 2 маслоб. зав.

973. *Волошиновка*, с. б. г. и вл., при рчч. Голинкѣ и Морѣ, дв. 1385, ж. 2300; ц. пр., 2 п. д., лвк., баз. по воскр., 2 ярм., 2 кзн., 42 вѣтр. мнц., 6 маслоб. зав.

974. *Локня*, д. б. вл., при рч. Локнѣ, дв. 119, ж. 821; п. д., ярм., кзн., 1 паров. и 6 вѣтр. мнц., маслоб. и винокур. зав.

975. *Хоминцы*, с. б. г. и вл., при рч. Локнѣ, дв. 457, ж. 2957; ц. пр., шк., 3 п. д., лвк., 4 кзн., 44 вѣтр. мнц., 3 маслоб. зав.

976. *Чеберяки* (Погорѣлецъ), д. б. г. и вл., при р. Сулѣ и рч. Локнѣ, дв. 78, ж. 576; 3 кзн., 5 вѣтр. мнц., маслоб. зав.

977. *Ярмолинцы*, с. б. г. и вл., при рч. Олавѣ, дв. 235, ж. 1489; ц. пр., 2 п. д., ярм., кзн., 14 вѣтр. мнц.

234. Вол. Гриневская.

978. *Гриневка*, с. б. г., при рчч. Хусткѣ, дв. 199, ж. 1400; в. првл. (у. г. 32 в.); ц. пр., п. д., 33 вѣтр. мнц., 6 маслоб. зав.

979. *Бесподовка*, с. б. г., при рчч. Хусткѣ, дв. 249, ж. 1500; ц. пр., 3 п. д., 35 вѣтр. мнц., 2 маслоб. зав.

980. *Томашевка*, с. б. г., при рч. Бишкылѣ, дв. 356, ж. 2400; ц. пр., 3 п. д., 38 вѣтр. мнц., 4 маслоб. зав.

235. Вол. Засульская.

981. *Засулье*, с. б. г. и вл., при р. Сулѣ, дв. 590, ж. 2800; в. првл. (у. г. 2 в.); 3 ц. пр., шк., 2 п. д., 10 п. д., 11 лвк., 3 ярм., кзн., 17 вѣтр. мнц., кридрь., маслоб. и кирпич. зав.

982. *Акютинцы*, с. б. г. и вл., при р. Сулѣ, дв. 211, ж. 1200; ц. пр., 2 п. д., 8 вѣтр. мнц., маслоб. зав.

983. *Герасимовка*, с. б. г. и вл., при р. Сулѣ, дв. 108, ж. 396; ц. пр., п. д., 2 вѣтр. мнц.

984. *Пустовойтовка*, с. б. г., при р. Сулѣ, дв. 257, ж. 1550; ц. пр., 2 п. д., 24 вѣтр. мнц., 2 маслоб. зав.

236. Вол. Коровинская.

985. *Коровинцы*, с. б. г. и вл., при р. Сулѣ, дв. 557, ж. 2370; в. првл. (у. г. 22 в.); 2 ц. пр., шк., 5 п. д., 8 п. д., 3 лвк., баз., 4 ярм., 6 кзн., 34 вѣтр. мнц., 4 маслоб. зав. Въ 1 в.—кирпич. зав. Въ 7 в.—кирпич. зав.

986. *Волковцы*, с. б. г. и вл., при р. Сулѣ, дв. 308, ж. 1900; ц. пр., 3 п. д., 4 ярм., 2 кзн., 38 вѣтр. мнц., 3 маслоб. зав.

987. *Рубанка*, д. б. вл., дв. 87, ж. 561; п. д., 4 вѣтр. мнц.

237. Вол. Красно-Слободская.

988. *Красная Слобода*, с. б. вл., дв. 194, ж. 1339; в. првл. (у. г. 40 в.); ц. пр., п. д., лвк., 2 ярм.—верби. и 27 июля, 24 вѣтр. мнц., 2 маслоб. зав.

989. *Сакуновал Слобода*, с. б. вл., при оз. Сакуновѣ, дв. 188, ж. 1254; ц. пр., п. д., 3 ярм.—23 апр., 20 июня и 1 нояб., 24 вѣтр. мнц., 2 маслоб. зав.

238. Вол. Курмановская.

990. *Курманы*, с. б. вл., при р. Сулѣ, дв. 291, ж. 1949; в. првл. (у. г. 28 в.); ц. пр., шк., 4 п. д., 3 ярм., 20 вѣтр. мнц., 5 маслоб. зав.

991. *Верезняки*, д. б. вл., при р. Сулѣ, дв. 155, ж. 1220; п. д., 12 вѣтр. мнц., 2 маслоб. зав.

992. *Константиново*, мѣст. б. г. и вл., при р. Сулѣ, дв. 161, ж. 1120; ц. пр., 2 п. д., 13 вѣтр. мнц., 2 маслоб. зав.

993. *Кулишовка*, с. б. г. и вл., при рчч. Хусткѣ, дв. 140, ж. 890; ц. пр., п. д., 23 вѣтр. мнц., маслоб. зав.

994. *Малые Будки*, с. б. г. и вл., при рч. Бишкылѣ, дв. 171, ж. 1212; ц. пр., 2 п. д., 17 вѣтр. мнц., 2 маслоб. зав.

239. Вол. Пекаревская.

995. *Пекари*, с. б. вл., при рч. Сухомъ Ромнѣ, дв. 204, ж. 1400; в. првл. (у. г. 32 в.); ц. пр., п. д., кзн., 9 вѣтр. мнц., маслоб. зав.

240. Вол. Роменская.

(в. првл. въ г. Ромнахъ. Въ $\frac{1}{2}$, 4, 7, и 8 в.—по кирпич. з.

996. *Евлаши*, с. б. г. и вл., при рч. Лозовкѣ, дв. 56, ж. 450; ц. пр., 2 вѣтр. мнц.

997. *Житное*, с. б. г. и вл., при рч. Ромнѣ, дв. 157, ж. 815; ц. пр., п. д., 9 вѣтр. мнц., 2 маслоб. зав.

998. *Коржи*, с. б. г. и вл., при рч. Рашевкѣ, дв. 185, ж. 1070; ц. пр., п. д., 2 кзн., 15 вѣтр. мнц., маслоб. зав.

999. *Левченки*, с. б. г. и вл., при рч. Рашевкѣ, дв. 178, ж. 995; ц. пр., п. д., 14 вѣтр. мнц., маслоб. зав.

1000. *Дозовая*, с. б. г. и вл., при р. Сулѣ, дв. 122, ж. 922; ц. пр., шк., п. д., 4 вѣтр. млнц., кирпич. и винокур. зав.
 1001. *Плавинище*, с. б. г. и вл., при р. Сулѣ, дв. 86, ж. 450; ц. пр., 6 вѣтр. млнц.
 1002. *Процовка*, с. б. г. и вл., при рч. Ромнѣ, дв. 140, ж. 730; ц. пр., кзн., 3 вѣтр. млнц., кирпич. зав.

241. Вол. Смѣлянская.

1003. *Смѣловое*, мѣст. б. г. и вл., при ррч. Смѣлой и Бишкилѣ, дв. 1124, ж. 5900; в. првл. (у. г. 25 в.); 6 ц. пр., шк., блнц., 2 п. дв., 11 п. д., 15 лвк., баз., 4 ярм., 4 кзн., 59 вѣтр. млнц., 7 маслоб., 2 салотопен. 1 свѣчн. и 1 кирпич. зав. Въ 4 в.—кирпич. зав.
 1004. *Протасовка*, с. б. г. и вл., при рч. Борщевой, дв. 488, ж. 2600; ц. пр., шк., 4 п. д., 7 кзн., 24 вѣтр. млнц., 2 маслоб. зав.

242. Вол. Талалаевская.

1005. *Талалаевка*, с. б. г. и вл., при рч. Березовицѣ, дв. 249, ж. 2550; в. првл. (у. г. 30 в.); ц. пр., шк., 4 п. д., лвк., баз. по понед., 2 ярм., 6 кзн., 26 вѣтр. млнц., 2 маслоб., 2 кирпич. и конскій зав. Въ 1/2 в.—винокур. и конскій зав., вод. млнц. Въ 5 в.—конскій зав. Въ 2 в.—кирпич. зав.
 1006. *Липовое*, с. б. г. и вл., при рч. Ромнѣ, дв. 371, ж. 2100; ц. пр., шк., 3 п. д., 2 ярм., 5 кзн., 40 вѣтр. млнц., 6 маслоб. зав.
 1007. *Слободка*, с. б. вл., при рч. Березовицѣ, дв. 120, ж. 716; ц. пр., п. д., баз. по воскр., 2 ярм., 4 вѣтр. млнц., 2 маслоб. зав.

243. Вол. Хмеловская.

1008. *Хмелово*, мѣст. б. г. и вл., при рч. Хмеловѣ, дв. 629, ж. 3800; в. првл. (у. г. 17 в.); 2 ц. пр., шк., п. дв., 9 п. д., 4 лвк., баз. по воскр., 4 кзн., 41 вѣтр. млнц., 4 маслоб. зав.

1009. *Басовка*, с. б. вл., при рч. Хмеловѣ, дв. 79, ж. 430; ц. пр., шк., п. д., 2 вод. млнц.
 1010. *Великіе Будки*, с. б. г. и вл., при рч. Хмеловѣ, дв. 68, ж. 595; ц. пр., 3 кзн.
 1011. *Калиновка*, с. б. г. и вл., при рч. Ромнѣ, дв. 144, ж. 840; ц. пр., шк., п. д., кзн., 11 вѣтр. млнц., 2 маслоб. зав.
 1012. *Николаевка*, с. б. г. и вл., при рч. Ромнѣ, дв. 208, ж. 1050; ц. пр., шк., 2 п. д., кзн., 14 вѣтр. млнц., 2 маслоб. зав.
 1003. *Рошны*, с. б. г. и вл., при рч. Ромнѣ, дв. 414, ж. 2900; ц. пр., шк., 4 п. д., ярм.—17 мар., 5 кзн., 2 вод. и 24 вѣтр. млнц., 3 маслоб., пивовар. и кирпич. зав.

244. Вол. Хоружевская.

1014. *Хоружевка*, с. б. вл., при рч. Хусѣ, дв. 875, ж. 5028; в. првл. (у. г. 35 в.); 2 ц. пр., шк., бгд., 2 п., 4 лвк., баз. по воскр., 4 ярм., 4 кзн., 68 вѣтр. млнц., 8 маслоб. зав. Въ 15 в.—кирпич. зав.
 1015. *Ивановское*, с. б. вл., при рч. Тернѣ, дв. 241, ж. 1295; ц. пр., п. д., лвк., 2 кзн., 1 вод. и 23 вѣтр. млнц., 2 маслоб. и винокур. зав.

245. Вол. Хрищатинская.

1016. *Хрищатикъ*, с. б. вл., при рч. Жучихѣ, дв. 75, ж. 829; в. првл. (у. г. 40 в.); ц. пр., костель, 2 п. д., 2 лвк., 2 кзн., 16 вѣтр. млнц.

246. Вол. Хустянская.

1017. *Глушковъ*, хут. б. г., при рчч. Хустѣ, дв. 16, ж. 67; в. првл. (у. г. 33 в.); п. д., 2 вѣтр. млнц.

247. Вол. Чернече-Слободская.

1018. *Чернеча Слобода*, с. б. г., при рч. Очеретянкѣ, дв. 940, ж. 7100; в. првл. (у. г. 42 в.); ц. пр., шк., 7 п. д., 10 лвк., баз. по воскр., 5 ярм., 6 кзн., 105 вѣтр. млнц., 13 маслоб. зав.

XV. ХОРОЛЬСКІЙ УѢЗДЪ.**248. Вол. Вѣлоцерковская.**

1019. *Вѣлоцерковка*, мѣст. б. г. и вл., при заливѣ р. Псла, дв. 62, ж. 350; в. првл. (у. г. 39 в.); 3 ц. пр., евр. млтв. д., шк., пчт. ст., 5 п. дв., 7 п. д., рнскв. шрб., 7 лвк., баз., 4 ярм.—9 мар., 10 пятн. по пасхѣ, 27 іюля и 14 окт., 3 кзн., вод. млнц., кирпич. зав. Въ 11 в.—пчт. ст. Бузовая Балка.
 1020. *Борки*, с. б. г. и вл., при р. Пселѣ, дв. 128, ж. 650; ц. пр., 2 п. д., ярм.—троицкая, 4 вѣтр. млнц., маслоб. зав.
 1021. *Лиманъ*, с. б. г., при оз. Лиманѣ, дв. 29, ж. 175; ц. пр., 3 ярм., 5 вѣтр. млнц., маслоб. зав.

249. Вол. Горошинская.

1022. *Горошинъ*, мѣст. б. г. и вл., при р. Сулѣ, дв. 372, ж. 1560; 2 ц. пр., 2 шк., 2 п. дв., 4 п. д., 5 лвк., баз. по воскр., 4 ярм., вод. млнц., кирпич. и винокур. зав.
 1023. *Нарожье*, с. б. г., при рч. Бурчакѣ, дв. 159, ж. 730; ц. пр., п. д., лвк., маслоб. зав.

250. Вол. Еньковская.

1024. *Еньковский*, хут. б. г., при рч. Еньковской, дв. 55, ж. 230; в. првл. (у. г. 9 в.); п. д., 9 вѣтр. млнц., маслоб. зав. Въ 7 в.—кирпич. зав.
 1025. *Андреевка*, с. б. вл., дв. 57, ж. 405; ц. пр., 3 вѣтр. млнц.
 1026. *Болбасовка*, д. б. г. и вл., при рч. Хоролѣ, дв. 111, ж. 650; 4 вѣтр. млнц.
 1027. *Елисаветское*, д. б. вл., дв. 52, ж. 354; 2 п. дв., п. д., кзн., 8 вѣтр. млнц., винокур. зав.
 1028. *Еньки*, с. б. вл., при рч. Хоролѣ, дв. 130, ж. 740; ц. пр., п. д., лвк., кзн., 6 вѣтр. млнц., винокур. зав.
 1029. *Еньковская Капица*, д. б. вл., дв. 60, ж. 512; 2 п. дв., п. д., 2 вѣтр. млнц.
 1030. *Фоцовка*, с. б. вл., при рч. Хоролѣ, дв. 149, ж. 914; ц. пр., п. д., кзн., 1 паров. и 8 вѣтр. млнц., сукнов. и кирпич. зав.

251. Вол. Замчанская.

1031. *Замчанцы*, с. б. г. и вл., при рч. Хоролѣ, дв. 181, ж. 980; в. првл. (у. г. 22 в.); ц. пр., шк., 3 п. д., лвк., кзн., 8 вѣтр. млиц., кирпич. и винокур. зав.
1032. *Брусоса 2-я*, д. б. вл., дв. 88, ж. 556; п. д., кзн., 7 вѣтр. млиц.
1033. *Бляки*, с. б. г. и вл., при рч. Хоролѣ, дв. 236, ж. 1165; ц. пр., 3 п. д., 2 лвк., 3 кзн., 2 вод. и 11 вѣтр. млиц., сукновлн., 2 маслоб. зав.
1034. *Васильевка*, с. б. вл., при рч. Хоролѣ, дв. 165, ж. 1013; ц. пр., п. д., лвк., 3 ярм.—25 мар., 20 июля, 22 окт., кзн., 1 вод. и 9 вѣтр. млиц.
1035. *Трояки*, с. б. вл., при рч. Хоролѣ, дв. 74, ж. 476; ц. пр., кзн., 5 вѣтр. млиц.

252. Вол. Зубаневская.

1036. *Зубани*, с. б. г. и вл., при рч. Хоролѣ, дв. 212, ж. 1350; в. првл. (у. г. 35 в.); ц. пр., шк., п. д., 8 лвк., 5 ярм.—1 янв., 17 мар., 1 авг., 8 сент. и 26 окт., 2 кзн., 6 вод. и 15 вѣтр. млиц., маслоб. зав.
1037. *Петровка*, д. б. вл., дв. 75, ж. 394; 1 вод. и 6 вѣтр. млиц., кирпич. и винокур. зав.
1038. *Радаловка*, с. б. г. и вл., при рч. Хоролѣ, дв. 179, ж. 850; ц. пр., п. д., лвк., 13 вѣтр. млиц., маслоб. и винокур. зав.

253. Вол. Калениковская.

1039. *Каленики*, с. б. г., при р. Пслѣ, дв. 189, ж. 1300; в. првл. (у. г. 50 в.); ц. пр., п. д., 2 кзн., 20 вѣтр. млиц.
1040. *Сухоробовка*, с. б. вл., при р. Пслѣ, дв. 285, ж. 1792; ц. пр., шк., 2 лвк., 2 ярм.—2 февр. и вознесен., кзн., 2 вод. и 7 вѣтр. млиц.
1041. *Шиловка*, с. б. г., при заливѣ р. Псла, дв. 210, ж. 1750; ц. пр., 2 п. д., кзн., 47 вѣтр. млиц., 3 маслоб. зав.

254. Вол. Клепачевская.

1042. *Клепачи*, с. б. г., при уроч. Трещачемъ, дв. 180, ж. 1100; в. првл. (у. г. 7 в.); ц. пр., шк., 2 п. д., кзн., 28 вѣтр. млиц., 2 маслоб. зав.
1043. *Веруны*, мѣст. б. г. и вл., дв. 265, ж. 1435; ц. пр., шк., 2 п. д., 2 ярм.—10 пяти. по пасхѣ и 26 сент., 19 вѣтр. млиц.
1044. *Клязья Лука*, мѣст. б. г. и вл., при рч. Хоролѣ, дв. 81, ж. 515; ц. пр., п. д., ярм.—троиц., кзн., 5 вѣтр. млиц., винокур. зав.
1045. *Шишаки*, с. б. г. и вл., дв. 260, ж. 1620; ц. пр., 3 п. д., 2 кзн., 31 вѣтр. млиц., 2 маслоб. зав.

255. Вол. Криворудская.

1046. *Кривая Руда* (Чернече), с. б. г., при рч. Кривой Рудѣ, дв. 578, ж. 3450; в. првл. (у. г. 39 в.); ц. пр., шк., 2 п. д., 4 лвк., 2 ярм.
1047. *Буромка*, д. б. г., при рч. Кривой Рудѣ, дв. 183, ж. 987; п. д.

256. Вол. Ново-Аврамовская.

1048. *Новая Аврамовка*, с. б. г. и вл., при р. Хоролѣ, дв. 241, ж. 1650; в. првл. (у. г. 18 в.); ц. пр., шк., 2 п. д., лвк., 2 кзн., 30 вѣтр. млиц., 4 маслоб. зав.

1049. *Бовали*, с. б. г. и вл., при рч. Хоролѣ, дв. 180, ж. 1250; ц. пр., п. д., лвк., кзн., 16 вѣтр. млиц., маслоб. зав.
1050. *Милошки*, с. б. г. и вл., при рч. Хоролѣ, дв. 161, ж. 1136; ц. пр., пчт. ст., 2 п. д., лвк., 11 вѣтр. млиц., кирпич., маслоб. зав.
1051. *Ново-Ивановское*, с. б. г., дв. 111, ж. 700; ц. пр., п. д., 13 вѣтр. млиц.
1052. *Поповка*, с. б. г. и вл., при рч. Хоролѣ, дв. 230, ж. 1430; ц. пр., п. д., 21 вѣтр. млиц.
1053. *Старая Аврамовка*, с. б. г. и вл., при рч. Хоролѣ, дв. 254, ж. 1700; ц. пр., 2 п. д., лвк., 2 кзн., 37 вѣтр. млиц., 2 маслоб. зав.

257. Вол. Оболюнянская.

1054. *Оболонь*, мѣст. б. вл., при рч. Кривой Рудѣ, дв. 506, ж. 2720; в. првл. (у. г. 36 в.); ц. пр., евр. млтв. д., шк., 2 п. д., 5 лвк., баз. по понед., 4 ярм., кзн., крупчат. млиц., маслоб. и кирпич. зав.
1055. *Демяновка*, с. б. вл., при р. Сулѣ, дв. 267, ж. 1434; ц. пр., шк., п. д., лвк., 3 ярм., кзн., кирпич. и свеклосахар. зав.
1056. *Ивановка*, с. б. вл., при рч. Кривой Рудѣ, дв. 206, ж. 1388; ц. пр., п. д., лвк., 1 вод. и 5 вѣтр. млиц.
1057. *Новоселица*, д. б. вл., при оз. Корочковскомъ, дв. 133, ж. 744; лвк., кзн., вѣтр. млиц., кирпич. зав.
1058. *Поремляковщина*, д. б. вл., при заливѣ р. Сулы, дв. 124, ж. 661; п. д.
1059. *Степановка*, с. б. вл., при рч. Кривой Рудѣ, ц. пр., п. д., лвк.

258. Вол. Остаповская.

1060. *Останье*, мѣст. б. г. и вл., при р. Пслѣ, дв. 678, ж. 3390; в. првл. (у. г. 45 в.); 2 ц. пр., шк., 7 п. д., 6 лвк., баз. по воскр., 3 ярм.—30 янв., 24 июня и 20 сент., 3 кзн., 38 вѣтр. млиц., 5 маслоб.
1061. *Балакля*, мѣст. б. г. и вл., при р. Пслѣ, дв. 600, ж. 2800; ц. пр., 3 п. д., 3 ярм.—похвальная, 8 июля и 1 окт., кзн., 12 вѣтр. млиц., 2 маслоб. зав.
1062. *Запселье*, с. б. г. и вл., при р. Пслѣ, дв. 132, ж. 660; ц. пр., 1 вод. и 8 вѣтр. млиц.

259. Вол. Покровско-Богачанская.

1063. *Покровская Богачка*, с. б. вл., дв. 195, ж. 1007; в. првл. (у. г. 14 в.); ц. пр., 2 п. д., п. д., 3 лвк., 3 ярм.—верби., 1 авг. и 14 окт., 9 вѣтр. млиц., 2 маслоб. зав. Въ 2 в.—пивоварен. зав.
1064. *Березняки* (Новоселовка, Константиновка), с. б. г. и вл., при р. Сулѣ, дв. 242, ж. 1250; ц. пр., 2 п. д., лвк., 2 ярм.—1 апр. и 31 авг., кзн., 3 вод. и 13 вѣтр. млиц., 3 маслоб. зав.
1065. *Хильковка*, с. б. вл., дв. 80, ж. 479; ц. пр., п. д., лвк.—13 июля, 3 вѣтр. млиц.

260. Вол. Радіоновская.

1066. *Радіоновка*, с. б. вл., дв. 106, ж. 554; в. првл. (у. г. 25 в.); ц. пр., шк., 2 п. д., 2 лвк., 3 ярм., кзн., 6 вѣтр. млиц.
1067. *Бригадировка* (Холодна), с. б. вл., дв. 88, ж. 599; ц. пр., п. д., 2 ярм.—проводск. и 30 нояб., 11 вѣтр. млиц.
1068. *Семіоновка* (Галещина), д. б. вл., дв. 102, ж. 572; п. д., 5 вѣтр. млиц.
1069. *Степановка* (Грабщина), д. б. вл., дв. 97, ж. 740; п. д., 4 вѣтр. млиц., 2 кирпич. зав.

261. Вол. Рокитянская.

1070. *Рокиты* (Кадничево), с. б. вл., дв. 39, ж. 288; в. првл. (у. г. 23 в.); ц. пр., 2 п. д., лвк., 2 вѣтр. млнц.
 1071. *Бодановка* (Лазоривка), с. б. вл., дв. 64, ж. 285; ц. пр., п. д., ярм., 1 паровая и 2 вѣтр. млнц., кирпич. зав.
 1072. *Кривая Руда* (Благодарское), с. б. вл., при рч. Кривой Рудѣ, дв. 151, ж. 829; ц. пр., п. д., лвк., 2 ярм., кзн., вѣтр. млнц., маслоб. зав.
 1073. *Софино* (Московщина, Кацапщина), д. б. вл., дв. 86, ж. 462; лвк., 1 паров. и 2 вѣтр. млнц.

262. Вол. Семеновская.

1074. *Семеновка*, мѣст. б. вл., при рч. Кривой Рудѣ, дв. 136, ж. 757; в. првл. (у. г. 23 в.); ц. пр., пчт. ст., 2 п. дв., 4 п. д., 5 лвк., 3 ярм., кзн., 2 вѣтр. млнц.
 1075. *Больше Липили*, д. б. вл., дв. 92, ж. 525; п. д., лвк., кзн., 2 вѣтр. млнц., крпдрк.
 1076. *Вербовка* (Кагамликъ), с. б. вл., дв. 94, ж. 576; ц. пр., п. д., вѣтр. млнц.
 1077. *Воселый Подолъ* (Родзаноць), с. б. вл., дв. 216, ж. 1246; ц. пр., чсвн., п. д., лвк., 2 ярм., 1 вод. и 2 вѣтр. млнц.
 1078. *Еремьевка*, с. б. вл., дв. 130, ж. 737; ц. пр., п. д.

1079. *Очеретоватое* (Базилевское), д. б. вл., дв. 173, ж. 916; п. д., вѣтр. млнц.
 1080. *Пано-Ивановка*, д. б. вл., дв. 67, ж. 518; вѣтр. млнц.
 1081. *Устимовка*, с. б. вл., дв. 96, ж. 691; ц. пр., п. д., лвк., ярм., 5 вѣтр. млнц.

263. Вол. Хорольская.

- (в. првл. въ г. Хоролѣ).
 1082. *Вишняки*, с. б. г. и вл., при рч. Голубихѣ, дв. 219, ж. 1250; ц. пр., 2 п. дв., п. д., 15 вѣтр. млнц., кирпич. и винокур. зав.
 1083. *Трубайцы*, с. б. вл., при рч. Хоролѣ, дв. 100, ж. 830; ц. пр., 16 вѣтр. млнц., маслоб. кирпич. и винокур. зав.

264. Вол. Худолѣвская.

1084. *Худолѣвска*, с. б. г. и вл., дв. 288, ж. 1430; в. првл. (у. г. 25 в.); ц. пр., шк., 2 п. д., 2 лвк., 3 ярм., вѣтр. млнц. Въ 4 в.—винокур. зав.
 1085. *Матвеевка* (Ярки), с. б. г., при р. Сулѣ, дв. 169, ж. 840; ц. пр.
 1086. *Моисеевка* (Деброво, Лозки), с. б. г. и вл., дв. 341, ж. 2200; ц. пр., 4 п. д., вѣтр. млнц.
 1087. *Строкачи* (Балканъ), д. б. вл., дв. 109, ж. 635; п. д., вѣтр. млнц.

ПЕРЕЧЕНЬ ВОЛОСТЕЙ ПО СТАНАМЪ.**1. Уѣздъ Полтавскій.**

Въ 1-мъ станѣ: Васильевская.—Васильцевская.—Никольская.—Первозвановская.—Чутовская.—Щербаковская.

Во 2-мъ станѣ: Братѣшковская.—Демидовская.—Маческая.—Площанская.—Решетиловская.—Старо-Сенжаровская.—Супруновская.

Въ 3-мъ станѣ: Байракская.—Баласновская.—Диканская.—Елисаветинская.—Каманская.—Пещанская.—Полтавская.—Тахтаульская.

2. Уѣздъ Гадячскій.

Въ 1-мъ станѣ: Бобрисккая.—Великобудицкая.—Вельбовская.—Веприкская.—Книшовская.—Лютенская.

Во 2-мъ станѣ: Андреевская.—Петровская.—Рашевская.—Русановская.—Сарская.—Сергѣевская.

Въ 3-мъ станѣ: Берестовская.—Борковская.—Капустинская.—Краснолуцкая.—Липово-Долиновская.—Падюковская.

3. Уѣздъ Зеньковскій.

Въ 1-мъ станѣ: Великобудицкая.—Заиченская.—Гордаповская.—Кирилло-Анновская.—Опошанская.

Во 2-мъ станѣ: Бѣльская.—Груньская.—Зеньковская.—Компшовская.—Куземинская.

Въ 3-мъ станѣ: Борковская.—Велико-Павловская.—Дейкаловская.—Ковалевская.—Таросовская.

4. Уѣздъ Золотоношскій.

Въ 1-мъ станѣ: Васютинская.—Велико-Буромская.—Еремѣевская.—Жовнинская.—Ирклѣвская.—Лялинская.—Мельниковская.—Мойсенская.

Во 2-мъ станѣ: Богодуховская.—Бѣлоусовская.—Вознесенская.—Крапивянская.—Чернобаевская.

Въ 3-мъ станѣ: Безпальчевская.—Великохуторская.—Гельмязовская.—Драбовская.—Золотоношская.—Прохоровская.—Пѣщанская.

5. Уѣздъ Кобелякскій.

Въ 1-мъ станѣ: Бѣликская.—Велико-Кобелякская.—Волчерѣвская.—Клясово-Зачепиловская.—Куликовская.—Кустоловская.—Ново-Сенжаровская.—Хорошковская.

Во 2-мъ станѣ: Бреусовская.—Бригадировская.—Кишенская.—Кобелякская.—Озерская.—Сокольская.

Въ 3-мъ станѣ: Бродчанская.—Китайгородская.—Маячская.—Орликская.—Царичанская.—Чорбовская.

6. Уѣздъ Константиноградскій.

Въ 1-мъ станѣ: Берестовская.—Бѣлуховская.—Верхнеланновская.—Карловская.—Парасковѣевская.—Пѣщанская.—Старовѣровская.—Старицковская.—Циглеровская.

Во 2-мъ станѣ: Александровская.—Великобучковская.—Га-

небновская.—Дарь-Надежденская.—Кохановская.—Лебяжская.—Натальинская.—Петровская.

Въ 3-мъ станѣ: Жирковская.—Машевская.—Малоперещепенская.—Нефорощанская.—Русско-Орчиовская.—Руновская.—Ряская.—Новотагамлицкая.—Федоровская.

7. Уѣздъ Кременчугскій.

Въ 1-мъ станѣ: Горбовская.—Градижская.—Мозолѣвская.—Недогарская.—Пироговская.—Святиловская.

Во 2-мъ станѣ: Келебердянская.—Кобелякская.—Омельникская.—Песковская.—Потоковская.—Солощицкая.

Въ 3-мъ станѣ: Голбинская.—Кохновская.—Кринковская.—Крюковская.—Манжелѣвская.—Погребянская.—Пустовойтовская.

8. Уѣздъ Лохвицкій.

Въ 1-мъ станѣ: Андрияшевская.—Лохвицкая.—Луцкая.—Песковская.—Сенчанская.

Во 2-мъ станѣ: Вороньковская.—Мокіевская.—Чернухская.—Юсковская.—Яциновская.

Въ 3-мъ станѣ: Ивахникская.—Озерянская.—Остановская.—Свиридовская.

9. Уѣздъ Лубенскій.

Въ 1-мъ станѣ: Волчковская.—Засульская.—Матяшевская.—Снѣтинская.—Тышковская.

Во 2-мъ станѣ: Лазорская.—Нижебулатецкая.—Ольшанская.—Тарандиновская.—Черевковская.

Въ 3-мъ станѣ: Велико-Селецкая.—Денисовская.—Оржицкая.—Яблоновская.

10. Уѣздъ Миргородскій.

Въ 1-мъ станѣ: Березоводукская.—Зуевская.—Компанская.—Поповская.—Хомутецкая.

Во 2-мъ станѣ: Боранавская.—Савинская.—Сорочинская.—Шпакская.—Яреськовская.

Въ 3-мъ станѣ: Богачанская.—Зубовская.—Кибинская.—Миргородская.—Петровская.—Устивицкая.

11. Уѣздъ Переяславскій.

Въ 1-мъ станѣ: Бориспольская.—Вороньковская.—Ковалинская.—Роговская.—Скопецкая.

Во 2-мъ станѣ: Барышевская.—Березанская.—Войтовская.—Лехновская.—Студениковская.

Въ 3-мъ станѣ: Демянская.—Переяславская.—Помокельская.—Ташанская.—Хоцковская.

12. Уѣздъ Пирятинскій.

Въ 1-мъ станѣ: Антоновкая.—Линовицкая.—Пирятинская.—Сосиновская.—Харьковецкая.

Во 2-мъ станѣ: Городищенская.—Жоравская.—Коломиевская.—Тепловская.—Яблоновская.

Въ 3-мъ станѣ: Ковалевская.—Капустинская.—Поповская.—Черняховская.—Яготинская.

13. Уѣздъ Прилукскій.

Въ 1-мъ станѣ: Бережовская.—Влотницкая.—Иваницкая.—Ольшанская.—Прилукская.

Во 2-мъ станѣ: Березовская.—Иванковская.—Сокиренская.—Сребрянская.—Переволичинская.

Въ 3-мъ станѣ: Богдановская.—Гнилицкая.—Зуровская.—Малодѣвницкая.—Рудовская.—Туровская.

14. Уѣздъ Роменскій.

Въ 1-мъ станѣ: Гриневская.—Пекаревская.—Смѣлянская.—Хмеловская.—Хоружевская.—Хрищатинская.—Хустянская.—Чернече-Слободская.

Во 2-мъ станѣ: Бацмановская.—Велико-Вубновская.—Глинская.—Талалаевская.

Въ 3-мъ станѣ: Бобрикская.—Засульская.—Коровинская.—Красно-Слободская.—Курмановская.—Роменская.

15. Уѣздъ Хорольскій.

Въ 1-мъ станѣ: Горошинская.—Криворудская.—Оболонянская.—Рокитянская.—Семеновская.—Худолѣвская.

Во 2-мъ станѣ: Бѣлоцерковская.—Заченская.—Зубаневская.—Калениковская.—Остановская.—Радионовская.

Въ 3-мъ станѣ: Еньковская.—Клепачевская.—Ново-Аврамовская.—Покровско-Богачанская.—Хорольская.

ЧЕРНИГОВСКАЯ ГУБЕРНІЯ.

Распределение земель и населения по волостямъ.

№ по порядку.	НАИМЕНОВАНИЕ ВОЛОСТЕЙ.	ВЪ СОСТАВЪ ВОЛОСТЕЙ:								
		Ч и с л о:				Н а с е л е н и е:			Количество земли (въ десятинахъ):	
		сельскихъ обществъ.	общинъ.	селе- ній.	дво- ровъ.	по ревизіи (мужск. пола).	по семейнымъ спискамъ.	по ревизіи (женск. пола).	во владѣніи крестьянскихъ обществъ.	
								всей.	пахатной.	
Мглинскій уѣздъ.										
1	Алексѣевская	49	79	49	1.909	4.672	5.587	5.953	19.869	16.010
2	Воробейнская	18	49	24	959	2.311	2.946	2.773	9.312	7.417
3	Деременская	23	39	24	1.095	2.472	3.070	2.993	10.770	6.401
4	Ивайтенская	13	25	14	606	1.626	1.966	2.026	7.161	5.148
5	Костенская	17	29	19	1.196	3.026	3.552	3.669	10.394	7.939
6	Котляковская	16	33	16	867	2.278	3.084	2.926	10.650	8.305
7	Краснорогская	6	6	6	280	587	862	821	2.996	2.421
8	Кульневская	13	27	15	775	2.034	2.607	2.542	8.471	7.038
9	Мглинская	26	36	48	1.731	4.120	5.086	5.115	15.657	12.495
10	Нивнянская	12	14	8	782	1.891	2.270	2.296	8.694	6.283
11	Павловская	15	16	15	730	1.543	2.190	2.160	6.273	2.225
12	Почепская	26	31	26	1.128	3.591	4.054	4.399	11.032	7.841
13	Пьянорогская	2	6	2	313	630	851	930	2.997	2.142
14	Романовская	7	8	4	392	1.232	1.317	1.406	4.909	3.569
15	Старосельская	30	48	29	1.348	3.600	4.457	4.393	15.053	10.291
	Итого	273	446	299	14.111	35.613	43.899	44.402	144.238	105.395
Суражскій уѣздъ.										
1	Будянская	8	8	8	1.046	2.521	3.487	3.219	10.521	6.627
2	Верещакская	9	9	9	1.575	4.657	4.830	4.993	17.061	11.188
3	Голубовская	20	20	20	1.623	3.647	5.738	6.128	15.539	12.098
4	Гордѣевская	25	25	19	1.413	3.807	4.634	4.442	15.527	10.388
5	Душатинская	28	28	19	1.333	3.070	4.087	3.795	13.352	7.051
6	Заборская	14	14	11	1.280	3.015	4.453	4.652	11.012	6.724
7	Кулагская	19	19	16	762	1.497	1.895	2.033	6.705	3.395
8	Лотаковская	23	23	25	949	2.109	2.977	2.867	8.309	6.029
9	Ляличская	18	18	13	755	1.855	2.109	2.216	8.339	4.780
10	Новодрокоская	59	59	22	1.147	2.713	4.032	3.863	9.927	6.179
11	Петровобудская	7	7	7	959	2.558	3.031	3.026	11.459	5.984
12	Поповогорская	13	13	10	2.256	5.782	6.595	6.485	16.908	11.078
13	Тулукоская	16	16	17	805	1.924	2.460	2.519	8.684	5.840
14	Унуглевская	17	17	13	779	1.895	2.257	2.260	8.232	4.299
15	Ущерпская	12	12	7	1.001	2.184	3.056	3.187	10.269	7.350
	Итого	288	288	216	17.683	43.234	55.641	55.685	171.844	109.010

№ по порядку.	ВЪ РАЙОНѢ ВОЛОСТЕЙ:								ВЪ ПРЕДѢЛАХЪ ВОЛОСТНОЙ ТЕРРИТОРИИ:				№ по порядку.
	Количество земли (въ десятинахъ):								Количество земли (въ десятинахъ):		Население:		
	во владѣніи частныхъ лицъ.		удѣльной.		казенной.		остальной						
всей.	пахатной.	всей.	пахатной.	всей.	пахатной.	всей.	пахатной.	всей.	пахатной.	мужск. пола.	женск. пола.		
1	9.841	5.087	—	—	—	—	366	231	30.081	21.328	5.610	6.067	1
2	5.753	2.633	—	—	—	—	88	61	15.153	10.111	2.946	2.773	2
3	7.478	2.178	—	—	—	—	65	45	18.313	8.624	3.076	2.996	3
4	7.981	1.918	—	—	—	—	65	46	15.207	7.112	2.026	2.094	4
5	7.546	3.269	—	—	—	—	39	25	17.979	11.233	3.711	3.855	5
6	6.346	4.050	—	—	—	—	62	51	17.058	12.406	3.179	3.048	6
7	13.126	2.711	—	—	—	—	75	47	16.197	5.179	878	833	7
8	8.603	3.079	—	—	—	—	244	172	17.318	10.159	2.607	2.542	8
9	17.331	4.639	—	—	—	—	66	60	33.054	17.194	5.361	5.437	9
10	7.934	1.136	—	—	—	—	33	30	16.661	7.449	2.308	2.341	10
11	10.642	1.549	—	—	—	—	—	—	16.915	3.774	2.328	2.293	11
12	10.557	5.054	—	—	—	—	102	72	21.691	12.967	4.405	4.758	12
13	5.443	1.290	—	—	—	—	163	123	8.603	3.555	871	945	13
14	7.908	1.969	—	—	—	—	72	52	12.889	5.590	1.409	1.504	14
15	8.375	3.806	—	—	—	—	81	38	23.509	14.135	4.612	4.521	15
	134.869	44.368	—	—	—	—	1.521	1.053	280.628	150.816	45.327	46.007	
1	1.722	240	—	—	—	—	36	8	12.279	6.875	3.503	3.229	1
2	—	—	—	—	951	—	147	70	18.159	11.258	4.850	5.025	2
3	7.484	2.084	—	—	—	—	62	40	23.085	14.222	5.990	6.247	3
4	8.910	2.821	—	—	—	—	102	53	24.539	13.262	4.736	4.539	4
5	5.603	1.485	—	—	2	—	57	40	19.014	8.576	4.138	3.864	5
6	3.019	701	—	—	633	26	130	57	14.794	7.508	4.500	4.697	6
7	16.796	1.377	—	—	—	—	30	20	23.531	4.792	1.964	2.081	7
8	4.800	1.550	—	—	—	—	—	—	13.109	7.579	3.191	3.050	8
9	9.051	1.404	—	—	—	—	75	55	17.465	6.239	2.241	2.355	9
10	9.400	3.020	—	—	—	—	124	70	19.451	9.269	4.124	3.964	10
11	8.613	2.270	—	—	—	—	117	60	20.189	8.314	3.052	3.044	11
12	958	380	—	—	2.537	—	211	74	20.614	11.532	6.633	6.531	12
13	11.655	1.056	—	—	—	—	94	50	20.433	6.946	2.659	2.612	13
14	3.808	1.073	—	—	—	—	22	15	12.062	5.387	2.300	2.302	14
15	14.290	2.192	—	—	—	—	80	25	24.639	9.567	3.107	3.228	15
	106.109	21.653	—	—	4.123	26	1.287	637	283.363	131.326	56.988	56.768	

Распределение земель населенія по волостямъ.

№№ по порядку.	НАИМЕНОВАНИЕ ВОЛОСТЕЙ.	ВЪ СОСТАВЪ ВОЛОСТЕЙ:								ВЪ РАЙОНЪ ВОЛОСТЕЙ:								ВЪ ПРЕДЪЛАХЪ ВОЛОСТНОЙ ТЕРРИТОРИИ:				№№ по порядку.	
		Ч и с л о :				Н а с е л е н и е :			К о л и ч е с т в о з е м л и (въ десятинахъ):		К о л и ч е с т в о з е м л и (въ десятинахъ):				К о л и ч е с т в о з е м л и (въ десятинахъ):		Н а с е л е н и е :						
		сельскихъ обществъ.	общинъ.	селе- ній.	дво- ровъ.	по ревизіи (мужск. пола).	по семейнымъ спискамъ.		во владѣніи крестьянскихъ обществъ.		во владѣніи част- ныхъ лицъ.		удѣльной.		казенной.		остальной.		всей.	пахатной.	мужск. пола.		женск. пола.
							мужск. пола.	женск. пола.	всей.	пахатной.	всей.	пахатной.	всей.	пахатной.	всей.	пахатной.							
Новозыбковскій уѣздъ.																							
1	Брахловская	28	61	10	1.184	2.630	3.162	3.327	11.263	8.245	7.110	4.576	—	—	—	—	180	152	18.553	12.973	3.323	3.492	1
2	Бѣлоколодезская	10	21	10	1.205	2.652	3.264	3.211	11.705	10.932	7.295	3.332	—	—	—	—	212	155	19.212	14.419	3.358	3.311	2
3	Великотопальская	21	38	22	1.790	4.017	4.753	4.848	16.506	12.199	9.570	4.581	—	—	—	—	143	108	26.219	16.888	4.925	5.028	3
4	Денисовичская	8	9	10	1.420	2.934	3.552	3.564	12.944	8.568	14.416	3.816	—	—	—	—	134	107	27.494	12.491	3.785	3.821	4
5	Куршановичская	11	17	14	1.758	3.669	4.992	5.145	19.915	9.806	15.454	5.528	—	—	447	2	394	214	36.210	15.550	5.079	5.352	5
6	Лагомобудская	9	24	9	1.800	3.534	3.544	3.579	14.757	13.999	9.628	3.506	—	—	—	—	146	104	24.531	17.609	3.658	3.720	6
7	Людковская	14	22	17	989	2.028	2.461	2.584	8.003	5.990	12.411	5.006	—	—	1.744	3	257	113	22.415	11.112	2.713	2.865	7
8	Малощербиничская	15	16	14	1.555	3.196	4.156	4.357	13.790	10.159	14.390	4.698	—	—	—	—	127	80	28.307	14.937	4.320	4.486	8
9	Новобобовичская	5	5	3	779	2.198	2.156	2.265	13.247	6.638	84	68	—	—	—	—	83	57	13.414	6.763	2.177	2.290	9
10	Новоропская	16	41	16	2.235	5.491	6.137	6.613	27.978	19.530	8.304	4.404	—	—	824	2	136	120	37.242	24.056	6.349	6.822	10
11	Семеновская	9	12	10	2.502	5.673	6.861	7.234	21.641	17.006	18.858	4.402	—	—	1.085	3	274	211	41.858	21.622	7.039	7.412	11
	Итого	146	266	135	17.217	38.022	45.038	46.727	171.749	123.072	117.520	43.917	—	—	4.100	10	2.086	1.421	295.455	168.420	46.726	48.599	
Стародубскій уѣздъ.																							
1	Гарповская	23	63	24	1.011	2.747	3.799	3.649	9.536	7.070	5.505	3.005	—	—	—	—	100	64	15.141	10.139	3.993	3.864	1
2	Гриневская	15	51	19	1.163	3.025	3.655	3.663	10.415	6.971	8.859	4.239	—	—	—	—	114	65	19.388	11.275	3.940	3.960	2
3	Кристерская	10	26	5	1.217	3.034	3.656	3.696	11.649	7.468	10.544	5.637	—	—	—	—	138	103	22.331	13.208	3.793	3.847	3
4	Куровская	19	52	25	1.174	2.797	3.448	3.458	8.550	4.896	16.858	7.702	—	—	—	—	1.116	150	26.524	12.748	3.725	3.720	4
5	Лыщицкая	14	32	16	1.464	3.636	4.717	4.816	13.984	10.392	5.743	2.140	—	—	—	—	171	122	19.898	12.654	4.922	5.034	5
6	Нижневская	11	31	21	1.102	2.649	3.884	3.887	9.828	6.180	11.264	4.914	—	—	—	—	274	204	21.366	11.298	4.150	4.158	6
7	Понуровская	7	28	10	1.313	3.304	4.057	4.032	13.840	8.248	8.890	3.622	—	—	—	—	185	100	22.915	11.970	4.276	4.205	7
8	Соловская	12	26	13	910	2.541	3.048	3.119	9.514	6.357	7.292	2.317	—	—	—	—	9.877	6.314	26.683	14.988	3.228	3.279	8
9	Стародубская	23	47	28	1.093	2.967	3.612	3.759	9.619	6.359	14.543	7.420	—	—	—	—	381	242	24.543	14.021	3.858	4.011	9
10	Чаусовская	38	38	12	944	2.043	2.960	2.759	7.366	5.071	6.335	3.093	—	—	—	—	166	119	13.867	8.283	3.150	2.915	10
11	Юдиновская	38	38	17	1.151	2.870	3.857	3.973	10.569	8.326	14.366	5.738	—	—	—	—	167	109	25.102	14.173	4.100	4.209	11
12	Яцковская	25	63	26	1.420	3.663	4.872	4.903	12.987	7.829	12.507	7.386	—	—	—	—	215	147	25.709	15.362	5.089	5.140	12
	Итого	235	495	216	13.962	35.276	45.565	45.714	127.857	85.167	122.706	57.213	—	—	—	—	12.904	7.739	263.467	150.119	48.224	48.342	
Новгородъ-Сѣверскій уѣздъ.																							
1	Жиховская	10	10	8	1.361	3.049	4.291	4.538	15.929	11.002	399	263	—	—	—	—	245	186	16.573	11.451	4.319	4.577	1
2	Ивотская	23	23	17	2.251	5.211	7.087	7.536	20.873	13.867	9.417	4.485	—	—	907	—	209	104	31.406	18.456	7.385	7.885	2
3	Костобобровская	10	10	8	716	1.694	2.392	2.317	6.404	4.796	21.538	7.237	—	—	—	—	82	70	28.024	12.103	2.591	2.480	3

Распределение земель и населения по волостямъ.

№№ по порядку.	НАИМЕНОВАНИЕ ВОЛОСТЕЙ.	ВЪ СОСТАВЪ ВОЛОСТЕЙ:								ВЪ РАЙОНЪ ВОЛОСТЕЙ:								ВЪ ПРЕДЪЛАХЪ ВОЛОСТНОЙ ТЕРРИТОРИИ:				№№ по порядку.	
		Ч и с л о:				Н а с е л е н и е:			К о л и ч е с т в о з е м л и (въ десятинахъ):		К о л и ч е с т в о з е м л и (въ десятинахъ):				К о л и ч е с т в о з е м л и (въ десятинахъ):		Н а с е л е н и е:						
		сельскихъ обществъ.	общинъ.	селе- ний.	дво- ровъ.	по ревизии (мужск. пола).	по семейнымъ спискамъ.		во владѣннхъ крестьянскихъ обществъ.		во владѣннхъ част- ныхъ лицъ.		удѣльной.		казенной.		остальной.		всей.	пахатной.	мужск. пола.		женск. пола.
							мужск. пола.	женск. пола.	всей.	пахатной.	всей.	пахатной.	всей.	пахатной.	всей.	пахатной.							
4	Мамебинская	18	18	19	1.557	3.352	4.123	4.242	13.205	10.187	15.447	5.574	—	—	36	—	94	59	28.782	15.820	4.353	4.438	4
5	Очкинская	17	17	10	1.437	3.265	4.034	3.957	14.510	10.355	17.341	7.917	—	—	—	—	191	111	32.042	18.383	4.133	4.050	5
6	Протопоповская	14	14	15	1.201	2.501	3.531	3.645	8.236	4.213	20.328	3.437	—	—	3.749	60	287	138	32.600	7.848	3.734	3.848	6
7	Рыковская	29	29	24	1.483	3.146	3.860	3.823	11.449	8.473	7.003	4.780	—	—	413	—	696	284	19.561	13.537	4.143	4.138	7
8	Слободско-Каменская	19	19	11	1.479	3.046	3.703	3.771	12.803	9.789	16.766	6.168	—	—	—	—	297	249	29.866	16.206	3.923	3.985	8
9	Старо-Жадовская	5	5	4	1.391	2.907	3.765	3.708	11.767	8.601	18.067	3.800	—	—	—	—	146	100	29.980	12.501	3.892	3.824	9
10	Фаевская	12	12	27	1.627	3.310	4.127	4.315	13.940	10.176	18.303	9.611	—	—	12	—	737	75	32.992	19.862	4.367	4.568	10
11	Чернацкая	17	17	17	1.560	3.263	4.116	4.333	16.313	9.230	8.560	3.923	—	—	—	—	858	81	25.731	13.234	4.679	4.888	11
	Итого	174	174	160	16.063	34.751	45.029	46.185	145.429	100.689	153.169	57.195	—	—	5.117	60	3.842	1.457	307.557	159.401	47.519	48.681	
	Городянский уѣздъ.																						
1	Великощмельская	13	30	30	1.281	2.543	2.991	3.152	8.034	4.267	10.207	2.383	—	—	—	—	135	87	18.376	6.737	3.114	3.277	1
2	Любечская	20	34	25	1.113	2.201	2.800	2.803	5.117	2.821	13.198	4.409	—	—	—	—	717	20	19.032	7.250	3.999	4.205	2
3	Мощонская	11	23	19	1.426	2.943	4.024	4.258	11.795	8.312	11.509	5.554	—	—	—	—	189	130	23.493	13.996	4.147	4.388	3
4	Новоборовичская	13	20	17	1.225	2.382	2.663	2.782	9.503	5.633	14.691	5.241	—	—	42	35	138	97	24.374	11.006	2.727	2.855	4
5	Петрушинская	26	47	26	1.523	3.380	4.297	4.426	13.052	7.682	6.479	4.254	—	—	—	—	210	48	19.741	11.984	4.418	4.576	5
6	Рѣницкая	15	40	16	1.395	2.936	3.250	3.358	9.544	5.635	19.444	6.163	—	—	—	—	2.836	175	31.824	11.973	3.356	3.483	6
7	Тупичевская	20	33	23	2.082	6.649	7.117	6.926	20.361	14.465	25.511	7.119	—	—	—	—	91	65	45.963	21.649	7.277	7.134	7
8	Хотивлянская	15	27	25	2.233	4.572	5.666	5.677	20.050	15.312	21.125	7.900	—	—	—	—	232	175	41.407	23.387	5.800	5.839	8
9	Хотуничская	9	37	9	1.433	3.011	3.908	4.040	10.383	8.920	8.974	5.145	—	—	—	—	48	36	19.405	14.101	3.909	4.044	9
10	Яриловичская	28	30	30	1.681	3.499	4.987	5.280	14.158	5.986	15.189	2.905	—	—	—	—	573	119	29.920	9.010	5.052	5.353	10
	Итого	170	321	220	15.392	34.116	41.703	42.702	121.997	79.033	146.327	51.073	—	—	42	35	5.169	952	273.535	131.091	43.799	45.154	
	Черниговский уѣздъ.																						
1	Антоновская	20	53	25	1.400	2.995	4.062	4.147	9.322	8.046	16.573	8.570	—	—	—	—	167	143	26.062	16.759	4.297	4.358	1
2	Березинская	9	19	22	1.852	3.905	4.619	4.898	12.305	8.128	14.660	11.913	—	—	—	—	377	120	27.342	20.161	4.791	5.071	2
3	Горбовская	10	30	11	1.163	2.494	2.994	2.995	8.483	5.767	6.507	3.674	—	—	—	—	233	135	15.223	9.576	3.206	3.212	3
4	Довжицкая	17	38	16	1.529	2.995	3.876	3.931	9.939	8.916	7.784	5.376	—	—	—	—	156	147	17.879	14.439	3.974	4.028	4
5	Козлянская	13	38	16	1.251	3.064	3.865	3.895	11.841	10.952	4.466	3.258	—	—	—	—	789	264	17.096	14.474	4.122	4.097	5
6	Пакульская	21	26	27	1.757	4.183	4.756	4.836	6.668	5.620	4.132	1.725	—	—	23.614	10.912	357	241	34.771	18.498	4.810	4.877	6
7	Редьковская	19	29	19	710	1.535	1.891	1.811	4.331	3.459	14.739	2.812	—	—	—	—	73	34	19.143	6.305	1.979	1.899	7

Распределение земель населенія по волостямъ.

№№ по порядку.	НАИМЕНОВАНИЕ ВОЛОСТЕЙ.	ВЪ СОСТАВЪ ВОЛОСТЕЙ:								
		Ч и с л о:				Н а с е л е н и е:			К о л и ч е с т в о з е м л и (въ десятинахъ):	
		сельскихъ обществъ.	общинъ.	селе- ній.	дво- ровъ.	по ревизіи (мужск. пола).	по семейнымъ спискамъ.	по ревизіи (женск. пола).	во владѣніи крестьянскихъ обществъ.	всей.
8	Салтыково-Дѣвица	4	26	4	1.238	2.630	3.277	3.520	9.445	6.334
9	Седневская	10	30	12	1.239	2.583	3.205	3.275	8.308	5.147
10	Слабинская	7	25	7	1.024	2.387	3.095	3.040	7.757	5.409
11	Холявинская	28	58	31	2.228	4.914	5.871	5.993	14.711	12.445
12	Яновская	15	47	14	1.354	2.976	3.635	3.767	11.941	8.460
	Итого	173	419	204	16.745	36.661	45.146	46.408	115.051	88.683
Остерскій уѣздъ.										
1	Броварская	16	21	26	2.209	4.996	6.531	6.817	13.457	6.120
2	Волчковская	12	22	13	1.071	2.078	2.601	2.489	7.572	3.080
3	Гоголевская	9	11	11	2.926	5.359	7.060	7.206	19.117	12.529
4	Жуевская	15	15	21	2.299	4.445	5.625	5.951	8.738	4.265
5	Моровская	18	33	18	1.338	3.884	5.302	5.268	7.534	4.262
6	Остерская	44	103	37	3.271	5.811	7.244	7.655	15.810	12.169
7	Семипольовская	11	18	16	3.142	5.725	6.869	7.262	17.090	9.929
8	Сорокошичская	6	8	7	1.019	2.144	2.984	3.105	4.958	2.130
	Итого	131	231	149	17.275	34.442	44.216	45.753	94.276	54.484
Сосницкій уѣздъ.										
1	Авдѣевская	7	17	19	945	2.050	2.669	2.895	6.265	4.005
2	Александровская	23	36	22	1.459	4.218	5.267	5.404	11.082	5.795
3	Бабская	8	21	16	1.635	3.540	4.488	4.730	10.297	6.667
4	Блистовская	8	25	15	1.059	2.330	3.173	3.241	7.440	3.529
5	Волосковская	4	21	22	1.465	3.379	4.074	4.130	7.734	5.544
6	Волынская	12	24	43	2.245	4.848	6.421	6.819	14.578	9.404
7	Менская	8	53	10	1.660	3.949	4.522	4.771	10.632	6.757
8	Охромѣевская	10	15	12	1.262	2.843	4.216	4.019	9.939	6.807
9	Перелюбская	6	6	6	814	2.227	2.661	2.843	4.664	2.586
10	Погорѣльская	8	15	7	918	2.058	2.971	3.010	7.965	5.905
11	Синяевская	4	15	9	1.147	2.505	3.199	3.259	7.154	5.709
12	Сосницкая	14	31	21	1.642	3.692	4.662	4.587	8.745	4.843
13	Холменская	11	15	17	1.379	2.932	4.225	4.064	9.686	5.408
14	Шабалиновская	8	24	27	1.338	2.590	3.702	3.735	6.948	3.514
	Итого	131	318	246	18.968	43.161	56.250	57.507	123.129	76.478

№№ по порядку.	ВЪ РАЙОНѢ ВОЛОСТЕЙ:																ВЪ ПРЕДѢЛАХЪ ВОЛОСТНОЙ ТЕРРИТОРИИ:				№№ по порядку.
	К о л и ч е с т в о з е м л и (въ десятинахъ):																К о л и ч е с т в о з е м л и (въ десятинахъ):		Н а с е л е н и е:		
	по владѣніи част- ныхъ лицъ.		удѣльной.		казенной.		остальной.		всей.		пахатной.		всей.		пахатной.		мужск. пола.		женск. пола.		
8	Салтыково-Дѣвица	7.222	4.123	—	—	—	—	362	307	17.029	10.764	3.543	3.822	8							
9	Седневская	9.924	5.653	—	—	—	—	273	245	18.505	11.045	3.538	3.602	9							
10	Слабинская	13.634	7.827	—	—	—	—	177	92	21.568	13.328	3.285	3.174	10							
11	Холявинская	16.962	13.541	—	—	1	—	373	324	32.047	26.310	6.331	6.437	11							
12	Яновская	6.680	3.638	—	—	1	—	2.186	352	20.808	12.450	3.856	4.018	12							
	Итого	123.283	72.110	—	—	23.616	10.912	5.523	2.404	267.473	174.109	47.732	48.595								
Остерскій уѣздъ.																					
1	Броварская	4.268	3.323	—	—	16.700	220	1.008	298	35.433	9.961	6.789	7.123	1							
2	Волчковская	5.372	2.793	—	—	—	—	212	146	13.156	6.019	2.656	2.562	2							
3	Гоголевская	8.970	5.939	—	—	350	6	284	230	28.721	18.704	7.282	7.427	3							
4	Жуевская	—	—	—	—	18.123	—	1.269	75	28.130	4.340	5.726	6.041	4							
5	Моровская	3.543	1.251	—	—	6.807	—	132	44	18.016	5.557	5.386	5.382	5							
6	Остерская	10.383	6.092	—	—	—	—	654	445	26.847	18.706	7.345	7.797	6							
7	Семипольовская	13.821	5.403	—	—	8	—	594	400	31.513	15.732	6.984	7.411	7							
8	Сорокошичская	194	153	—	—	14.367	—	571	17	20.090	2.300	3.051	3.162	8							
	Итого	46.551	24.954	—	—	56.355	226	4.724	1.655	201.906	81.319	45.219	46.905								
Сосницкій уѣздъ.																					
1	Авдѣевская	10.223	1.477	—	—	—	—	104	40	16.592	5.522	2.867	3.075	1							
2	Александровская	16.986	4.906	—	—	—	—	316	24	28.384	10.725	5.448	5.593	2							
3	Бабская	4.979	1.521	—	—	—	—	—	—	15.276	8.188	4.606	4.875	3							
4	Блистовская	4.647	1.564	—	—	—	—	158	100	12.245	5.193	3.233	3.302	4							
5	Волосковская	9.265	5.388	—	—	2.226	—	144	110	19.369	11.042	4.232	4.317	5							
6	Волынская	12.680	6.603	—	—	—	—	45	35	27.303	16.042	6.991	7.228	6							
7	Менская	6.866	3.320	—	—	—	—	328	145	17.826	10.222	4.736	5.109	7							
8	Охромѣевская	29.129	3.522	—	—	—	—	115	51	39.183	10.380	4.366	4.144	8							
9	Перелюбская	131	64	—	—	10.341	—	—	—	15.136	2.650	2.692	2.883	9							
10	Погорѣльская	9.468	1.465	—	—	—	—	51	41	17.484	7.411	3.030	3.069	10							
11	Синяевская	4.894	2.913	—	—	—	—	—	—	12.048	8.622	3.328	3.407	11							
12	Сосницкая	5.044	1.840	—	—	3.272	—	85	70	17.146	6.753	4.791	4.741	12							
13	Холменская	27.359	4.327	—	—	—	—	94	70	37.139	9.805	4.373	4.183	13							
14	Шабалиновская	9.126	4.095	—	—	—	—	844	—	16.917	7.519	4.205	4.268	14							
	Итого	150.796	42.915	—	—	15.839	—	2.284	686	292.048	120.074	58.898	60.194								

Распределение земель и населения по волостямъ.

№ по порядку.	НАИМЕНОВАНИЕ ВОЛОСТЕЙ.	ВЪ СОСТАВЪ ВОЛОСТЕЙ:								ВЪ РАЙОНЪ ВОЛОСТЕЙ:								ВЪ ПРЕДЪЛАХЪ ВОЛОСТНОЙ ТЕРРИТОРИИ:				№ по порядку.	
		Ч и с л о:				Н а с е л е н и е:			К о л и ч е с т в о з е м л и (въ десятинахъ):		К о л и ч е с т в о з е м л и (въ десятинахъ):				К о л и ч е с т в о з е м л и (въ десятинахъ):		Н а с е л е н и е:						
		сельскихъ обществъ.	общинъ.	селе- ній.	дво- ровъ.	по ревизіи (мужск. пола).	по семейнымъ спискамъ.		во владѣніи крестьянскихъ обществъ.		во владѣніи част- ныхъ лицъ.		удѣльной.		казенной.		остальной.		всей.	пахатной.	мужск. пола.		женск. пола.
							мужск. пола.	женск. пола.	всей.	пахатной.	всей.	пахатной.	всей.	пахатной.	всей.	пахатной.							
Кролевецкій уѣздъ.																							
1	Алтыновская	12	12	17	1.680	3.553	4.313	4.640	13.130	9.739	3.610	1.746	—	—	56	—	42	24	16.838	11.509	4.599	4.949	1
2	Атюшская	14	14	12	1.329	3.062	3.483	3.818	10.912	8.476	4.105	1.623	—	—	516	—	14	7	15.547	10.106	3.680	4.058	2
3	Клишковская	6	6	22	1.241	2.628	3.131	3.194	11.110	7.430	6.221	1.489	—	—	6.519	30	62	38	23.912	8.987	3.192	3.237	3
4	Коропская	35	35	13	2.360	5.981	7.013	7.167	15.982	11.552	9.964	4.865	—	—	—	—	194	110	26.140	16.527	7.222	7.418	4
5	Кролевецкая	25	25	31	1.652	3.773	4.404	4.779	10.578	7.672	13.986	4.388	—	—	50	—	119	55	24.733	12.115	4.927	5.380	5
6	Мутинская	20	20	17	1.385	3.396	4.061	4.329	11.398	6.996	4.914	2.027	—	—	1.181	—	141	68	17.634	9.091	4.240	4.515	6
7	Оболонская	11	11	17	1.298	3.039	3.915	3.995	7.912	4.659	5.606	2.079	—	—	32	—	59	28	13.609	6.766	4.208	4.244	7
8	Покошицкая	30	30	16	1.442	3.563	4.702	4.193	9.200	6.954	8.381	3.306	—	—	2.372	—	87	51	20.040	10.311	4.865	4.394	8
9	Поворницкая	17	17	13	1.656	3.730	4.309	4.373	8.321	6.300	3.666	1.905	—	—	3.362	—	1.007	378	16.356	8.583	4.607	4.562	9
10	Чеплѣвская	15	15	7	1.387	3.331	3.684	3.554	9.147	5.956	7.924	2.269	—	—	—	—	98	61	17.169	8.286	3.766	3.643	10
	Итого	185	185	165	15.430	36.056	43.015	44.042	107.690	75.734	68.377	25.697	—	—	14.088	30	1.823	820	191.978	102.281	45.306	46.400	
Глуховскій уѣздъ.																							
1	Воронежская	14	25	30	1.497	3.490	4.289	4.357	10.267	6.891	4.473	1.968	—	—	—	—	—	—	14.740	8.859	4.361	4.454	1
2	Глуховская	12	19	20	1.772	4.578	5.115	5.416	13.992	11.355	11.680	6.902	—	—	—	—	65	57	25.737	18.314	5.459	5.696	2
3	Есманская	19	29	20	1.459	3.321	4.530	4.801	9.734	7.122	19.706	12.695	—	—	—	—	171	135	29.611	19.952	5.022	5.294	3
4	Марчихинобудская	15	24	15	1.607	3.675	4.868	4.671	13.541	9.268	11.974	4.748	—	—	199	—	265	206	25.979	14.222	5.496	5.302	4
5	Тулиголовская	8	18	24	2.208	4.903	5.665	5.765	19.168	12.598	11.399	3.589	—	—	—	—	88	77	30.655	16.264	5.948	6.075	5
6	Улановская	13	26	13	1.446	3.528	4.440	4.344	9.693	7.698	4.369	2.796	—	—	467	—	205	152	14.734	10.646	4.618	4.540	6
7	Холоповская	16	30	18	1.738	4.247	5.740	5.949	11.742	8.519	6.349	3.623	—	—	—	—	848	298	18.939	12.440	6.031	6.211	7
8	Ямпольская	16	21	29	2.294	4.935	5.774	5.798	14.420	10.910	23.290	4.756	—	—	—	—	88	57	37.798	15.723	5.954	5.979	8
9	Ярославская	7	19	9	1.231	3.029	3.575	3.606	9.404	6.868	13.650	4.983	—	—	—	—	164	107	23.218	11.958	3.788	3.795	9
	Итого	120	211	178	15.252	35.706	43.996	44.707	111.961	81.229	106.890	46.060	—	—	666	—	1.894	1.089	221.411	128.378	46.677	47.346	
Козелецкій уѣздъ.																							
1	Бобровицкая	11	11	5	1.349	2.680	3.109	3.343	9.878	8.802	7.387	5.306	—	—	—	—	88	70	17.353	14.178	3.130	3.378	1
2	Вороньковская	10	10	3	1.223	2.676	3.285	3.398	6.861	5.910	8.746	5.286	—	—	—	—	—	—	15.607	11.196	3.285	3.398	2
3	Держановская	29	29	12	1.603	3.571	4.365	4.501	14.249	8.437	7.030	4.511	—	—	—	—	135	100	21.414	13.048	4.365	4.501	3
4	Кобыжцкая	9	9	2	2.486	4.126	5.949	7.864	12.727	9.838	12.880	6.346	—	—	—	—	—	—	25.607	16.184	5.963	7.883	4
5	Козелецкая	70	70	37	1.751	3.316	3.772	4.195	12.198	10.428	7.256	5.336	—	—	—	—	124	70	19.578	15.834	3.800	4.210	

Распределение земель населенія по волостямъ.

№№ по порядку.	НАИМЕНОВАНИЕ ВОЛОСТЕЙ.	ВЪ СОСТАВЪ ВОЛОСТЕЙ:								ВЪ РАЙОНЪ ВОЛОСТЕЙ:								ВЪ ПРЕДЪЛАХЪ ВОЛОСТНОЙ ТЕРРИТОРИИ:				№№ по порядку.	
		Ч и с л о:				Н а с е л е н и е:			К о л и ч е с т в о з е м л и (въ десятинахъ):		К о л и ч е с т в о з е м л и (въ десятинахъ):								К о л и ч е с т в о з е м л и (въ десятинахъ):		Н а с е л е н и е:		
		сельскихъ обществъ.	общинъ.	селе- ній.	дво- ровъ.	по ревизіи (мужск. пола).	по семейнымъ спискамъ.		во владѣніи крестьянскихъ обществъ.		во владѣніи част- ныхъ лицъ.		удѣльной.		казенной.		остальной.		всей.	пахатной.	мужск. пола.		женск. пола.
							мужск. пола.	женск. пола.	всей.	пахатной.	всей.	пахатной.	всей.	пахатной.	всей.	пахатной.							
6	Мостицкая	22	22	8	1.085	2.520	3.206	3.347	6.665	5.696	7.793	4.067	—	—	—	—	242	162	14.700	9.925	3.206	3.347	6
7	Новобасанская	14	14	6	1.895	3.672	4.440	4.751	11.483	10.166	7.890	5.606	—	—	—	—	—	—	19.373	15.772	4.440	4.751	7
8	Новобыковская	9	9	4	1.582	3.219	4.122	4.419	7.516	6.551	8.522	4.219	—	—	—	—	—	—	16.038	10.770	4.122	4.419	8
9	Олишевская	8	8	7	1.028	2.398	2.745	2.872	4.933	3.606	9.695	8.069	—	—	—	—	23	21	14.651	11.696	2.752	2.878	9
10	Чемерская	18	18	9	1.460	3.306	3.550	3.616	10.692	7.462	6.721	4.449	—	—	1	—	17	15	17.431	11.926	3.584	3.651	10
11	Щастновская	9	9	3	1.060	2.232	2.417	2.608	5.057	4.507	4.189	3.419	—	—	—	—	—	—	9.246	7.926	2.417	2.608	11
12	Ярославская	19	19	9	1.610	3.050	4.133	4.126	9.714	6.832	14.387	7.917	—	—	—	—	—	—	24.101	14.749	4.133	4.126	12
	Итого	228	228	105	18.132	36.766	45.093	49.040	111.973	88.235	102.496	64.531	—	—	1	—	629	438	215.099	153.204	45.197	49.150	
	Нѣжинскій уѣздъ.																						
1	Веркѣвская	8	10	8	1.868	4.342	5.168	5.003	11.805	9.575	11.186	4.260	—	—	—	—	184	145	23.175	13.980	5.411	5.279	1
2	Володько-Дѣвицкая	4	6	4	1.553	3.326	4.215	4.269	7.088	5.251	7.755	6.423	—	—	—	—	120	91	14.963	11.765	4.323	4.389	2
3	Галицкая	3	6	4	963	1.875	2.415	2.612	3.301	2.758	6.235	5.419	—	—	—	—	—	—	9.536	8.177	2.436	2.633	3
4	Дремайловская	5	9	7	1.552	3.122	3.675	3.709	9.958	6.682	5.286	3.207	—	—	—	—	199	160	15.443	10.049	3.772	3.840	4
5	Дроздовская	5	14	5	1.321	2.899	3.360	3.368	14.260	10.071	5.869	4.304	—	—	45	—	387	315	20.561	14.690	3.470	3.530	5
6	Лосиновская	7	8	8	1.080	2.134	2.704	3.155	6.268	5.564	1.953	1.496	—	—	—	—	—	—	8.221	7.060	2.820	3.092	6
7	Макиевская	10	20	9	1.051	2.007	2.689	2.868	3.384	2.956	10.079	8.087	—	—	—	—	67	60	13.530	11.103	2.772	2.949	7
8	Монастырицкая	9	9	23	1.451	2.837	3.651	3.667	7.447	5.556	10.271	7.062	—	—	—	—	—	—	17.718	12.618	3.936	3.946	8
9	Мринская	7	18	8	1.383	2.976	3.503	3.830	9.253	6.770	8.077	4.106	—	—	—	—	340	228	17.670	11.104	3.693	4.020	9
10	Носовская	5	5	1	2.433	5.644	5.834	6.285	14.445	12.937	12.923	9.123	—	—	—	—	337	210	27.705	22.270	6.164	6.684	10
11	Нѣжинская	8	20	9	1.403	2.249	3.475	3.595	7.129	4.719	4.471	3.214	—	—	—	—	231	190	11.831	8.123	3.667	3.839	11
12	Талалаевская	13	34	18	1.920	4.160	5.274	5.248	9.893	7.498	12.350	7.910	—	—	—	—	—	—	22.243	15.408	5.427	5.399	12
	Итого	84	159	104	17.978	38.271	45.963	47.609	104.231	80.337	96.455	64.611	—	—	45	—	1.865	1.399	202.596	146.347	47.891	49.600	
	Борзненскій уѣздъ.																						
1	Борзненская	30	30	24	1.343	3.239	3.580	3.460	8.228	5.287	9.434	4.537	—	—	50	—	382	250	18.094	10.074	3.712	3.609	1
2	Буромская	14	14	7	947	2.182	2.748	2.884	6.853	4.595	2.862	1.631	—	—	—	—	103	73	9.818	6.299	2.835	2.978	2
3	Великозагоровская	38	38	12	1.515	3.454	3.849	4.092	8.482	7.440	7.745	5.275	—	—	—	—	133	114	16.360	12.829	3.977	4.189	3
4	Ивангородская	5	5	5	1.722	3.583	3.908	4.012	11.970	10.311	3.797	2.798	—	—	—	—	262	208	16.029	13.317	4.059	4.155	4
5	Иченская	9	9	8	1.918	3.709	4.664	4.738	13.015	9.367	7.065	5.196	—	—	—	—	51	40	20.131	14.603	5.003	5.059	5
6	Кольчиновская	6	6	8	354	1.124	1.734	1.740	3.560	2.929	—	—	—	—	95	—	66	66	3.721	2.995	1.734	1.740	6
7	Комаровская	28	14	14	2.205	5.336	7.049	7.627	17.181	9.543	8.034	5.433	—	—	327	—	434	323	25.976	15.299	7.267	7.855	7

Распределение земель населения по волостямъ.

№№ по порядку.	НАИМЕНОВАНИЕ ВОЛОСТЕЙ.	ВЪ СОСТАВЪ ВОЛОСТЕЙ:																				
		Ч и с л о:				Н а с е л е н и е:			К о л и ч е с т в о з е м л и (въ десятинахъ):													
		сельскихъ обществъ.	общинъ.	селе- ній.	дво- ровъ.	по ревизіи (мужск. пола).	по семейнымъ спискамъ.	во владѣніи крестьянскихъ обществъ.														
					мужск. пола.	женск. пола.	всей.	пахатной.														
8	Парафѣевская	7	7	7	1.202	2.543	3.543	3.442	4.135	3.741												
9	Стрѣльницкая	21	21	12	950	2.274	2.331	2.539	5.171	4.364												
10	Фастовецкая	16	16	5	1.730	3.936	4.867	5.164	11.597	8.483												
11	Хорошеозерская	17	17	6	2.070	4.725	5.509	5.769	14.755	10.441												
12	Шаповаловская	22	22	20	2.039	4.430	5.293	5.706	13.646	11.806												
	Итого	213	213	128	17.995	40.535	49.075	51.173	118.593	88.307												
Конотопскій уѣздъ.																						
1	Батуринская	31	31	18	2.092	4.404	5.675	5.717	15.654	9.012												
2	Бахмачская	13	13	9	2.383	5.733	6.463	6.512	16.444	13.251												
3	Великосамборская	11	11	10	1.544	3.684	4.779	4.983	14.817	10.448												
4	Голенская	21	21	7	1.872	4.151	5.279	5.265	10.930	10.073												
5	Дмитровская	24	24	5	1.186	3.459	3.565	3.428	7.750	7.220												
6	Конотопская	34	34	25	2.526	5.535	7.305	7.597	15.001	13.579												
7	Копарская	14	14	11	1.626	3.270	4.243	4.361	8.395	7.144												
8	Красно-Коляденская	28	28	15	811	1.984	2.516	2.464	6.422	6.004												
9	Краснянская	28	28	16	2.427	5.402	7.166	7.241	17.495	11.677												
10	Семьяновская	17	17	10	1.038	2.386	3.323	3.048	3.718	3.236												
	Итого	221	221	126	17.505	40.008	50.314	50.616	116.626	91.644												

№№ по порядку.	НАИМЕНОВАНИЕ ВОЛОСТЕЙ.	ВЪ РАЙОНѢ ВОЛОСТЕЙ:								ВЪ ПРЕДѢЛАХЪ ВОЛОСТНОЙ ТЕРРИТОРИИ:				№№ по порядку.
		К о л и ч е с т в о з е м л и (въ десятинахъ):								К о л и ч е с т в о з е м л и (въ десятинахъ):		Н а с е л е н и е:		
		во владѣніи частныхъ лицъ.		удѣльной.		казенной.		остальной.		всей.	пахатной.	мужск. пола.	женск. пола.	
всей.	пахатной.	всей.	пахатной.	всей.	пахатной.	всей.	пахатной.	всей.	пахатной.	всей.	пахатной.	мужск. пола.	женск. пола.	
8	Парафѣевская	6.253	4.384	—	—	—	—	62	56	10.450	8.181	3.812	3.696	8
9	Стрѣльницкая	5.349	4.350	—	—	—	—	100	89	10.620	8.803	2.350	2.559	9
10	Фастовецкая	4.289	2.575	—	—	52	—	164	149	16.102	11.207	5.007	5.306	10
11	Хорошеозерская	3.866	2.432	—	—	706	—	341	265	19.668	13.138	5.601	5.882	11
12	Шаповаловская	9.477	6.113	—	—	50	—	273	257	23.446	18.176	5.310	5.723	12
	Итого	68.171	44.724	—	—	1.280	—	2.371	1.890	190.415	134.921	50.667	52.751	
Конотопскій уѣздъ.														
1	Батуринская	4.929	2.753	—	—	3.624	138	393	192	24.600	12.095	5.917	5.960	1
2	Бахмачская	8.516	6.189	—	—	—	—	174	148	25.134	19.588	6.758	6.789	2
3	Великосамборская	2.809	1.787	—	—	—	—	—	—	17.626	12.235	4.779	4.983	3
4	Голенская	9.017	6.468	—	—	—	—	266	216	20.213	16.757	5.427	5.408	4
5	Дмитровская	8.113	6.318	—	—	—	—	67	57	15.930	13.595	3.755	3.613	5
6	Конотопская	18.863	10.752	—	—	—	—	40	—	33.904	24.331	7.314	7.599	6
7	Копарская	8.198	6.164	—	—	—	—	127	108	16.720	13.416	4.356	4.481	7
8	Красно-Коляденская	3.310	2.457	—	—	—	—	33	25	9.765	8.486	2.642	2.585	8
9	Краснянская	8.883	5.378	—	—	—	—	64	47	26.442	17.102	7.423	7.544	9
10	Семьяновская	9.010	6.679	—	—	—	—	—	—	12.728	9.915	3.323	3.048	10
	Итого	81.648	54.945	—	—	3.624	138	1.164	793	203.062	147.520	51.694	52.010	

СПИСОКЪ ВАЖНѢЙШИХЪ СЕЛЕНИИ.

І. ЧЕРНИГОВСКІЙ УѢЗДЪ.

1. Вол. Антоновская.

1. *Антоновичи*, д. б. г. и вл., при протокаѣ Пакулькѣ, дв. 116, ж. 636; в. првл. (у. г. 30 в.); п. д., 10 вѣтр. мнц., кирпич., маслоб., пивовар. и винокур. зав.
2. *Борисоглыбовка*, с. б. г. и вл., при рч. Вертечѣ, дв. 28, ж. 162; ц. пр.
3. *Жукотки*, с. б. г. и вл., дв. 122, ж. 696; ц. пр., п. д., 12 вѣтр. мнц., маслоб. и винокур. зав.
4. *Кези*, с. б. г. и вл., при протокаѣ Грузскомъ, дв. 74, ж. 411; ц. пр., п. д., 2 вѣтр. мнц.
5. *Пасловка*, д. б. г. и вл., при протокаѣ Мороковщинѣ, дв. 100, ж. 607; п. д., 9 вѣтр. мнц.
6. *Плехова*, с. б. г. и вл., дв. 204, ж. 1143; ц. пр., шк., 5 вѣтр. мнц., 2 кирпич., 2 маслоб. зав.
7. *Черничина*, слоб. б. г., при протокаѣ Рудѣ, дв. 113, ж. 621; 14 вѣтр. мнц., маслоб. зав.
8. *Шибириновка*, с. б. г. и вл., при протокаѣ Олешнѣ, дв. 111, ж. 695; ц. пр., п. д., 7 вѣтр. мнц.

2. Вол. Березинская.

(в. првл. въ зашт. г. Березнѣ. Въ 10 в.—Домницкій муж. мнст. съ 3 ц. пр. и ярм.).

9. *Баромыки*, с. б. г. и вл., при р. Деснѣ, дв. 85, ж. 467; ц. пр., п. д., 7 вѣтр. мнц., маслоб. зав.
10. *Гусава*, д. б. г. и вр. об., дв. 132, ж. 695; п. д.
11. *Дурни*, д. б. г., при р. Деснѣ, дв. 107, ж. 620; 10 вѣтр. мнц.
12. *Елементиновка*, д. б. вл., дв. 25, ж. 135; вѣтр. мнц., кирпич. зав.
13. *Локнистое*, с. б. г. и вл., при р. Деснѣ, дв. 254, ж. 1180; 2 ц. пр., шк., бгд., п. д., 8 вѣтр. мнц., кирпич., маслоб. зав.
14. *Сажиновка*, с. б. г. и вл., при рч. Кричанкѣ, дв. 166, ж. 715; ц. пр., п. д.

3. Вол. Горбоветакая.

15. *Горбовъ*, мѣст. б. г. и вл., при рч. Угрѣ, дв. 254, ж. 1373, в. првл. (у. г. 20 в.); ц. пр., шк., 3 п. д., 2 лвк., ярм., 23 вѣтр. мнц., кирпич., 4 маслоб. зав. Въ 7 в.—кирпич. зав.
16. *Авдѣево*, с. б. г. и вл., при р. Деснѣ, дв. 183, ж. 980; ц. пр., п. д., 17 вѣтр. мнц., 2 маслоб. зав.
17. *Бакланова Муравейка*, с. б. г. и вл., при рч. Лебеди, дв. 158, ж. 832; ц. пр., 19 вѣтр. мнц., 3 маслоб., винокур. и кирпич. зав.
18. *Вершинная Муравейка*, с. б. г. и вл., при болотѣ, дв. 123, ж. 664; ц. пр., 15 вѣтр. мнц., 2 маслоб. зав.
19. *Выбли*, с. б. г. и вл., при рч. Угрѣ, дв. 278, ж. 1362; 2 ц. пр., шк., 3 п. д., 35 вѣтр. мнц., маслоб. зав.

4. Вол. Довжицкая.

20. *Довжикъ*, с. б. г. и вл., при рч. Свишнѣ, дв. 234, ж. 1284; в. првл. (у. г. 25 в.); ц. пр., шк., п. д., 2 вѣтр. мнц., кирпич., маслоб. зав.
21. *Блюцерковка*, д. б. вл., при рч. Хохлѣ, дв. 89, ж. 437; вѣтр. мнц., кирпич. зав.
22. *Гучино*, с. б. г. и вл., при рч. Бѣлоусѣ, дв. 127, ж. 600; ц. пр., п. д., 2 вѣтр. мнц., кирпич.
23. *Кувечичи*, д. б. вл., при рч. Свишнѣ, дв. 224, ж. 1002; п. д., лвк., вѣтр. мнц., кирпич., маслоб. зав.
24. *Мохнатинъ*, с. б. г. и вл., при рч. Бычанкѣ, дв. 161, ж. 821; ц. пр., п. д., 3 вѣтр. мнц.
25. *Рудка*, с. б. г. и вл., при ррч. Бычанкѣ и Стругѣ, дв. 176, ж. 926; ц. пр., п. д., вѣтр. мнц.
26. *Юрьевка*, с. б. г., при рч. Бѣлоусѣ, дв. 97, ж. 562; ц. пр., вѣтр. мнц.

5. Вол. Козлянская.

27. *Козель*, с. б. г. и вл., дв. 442, ж. 3029; в. првл. (у. г. 17 в.); 2 ц. пр., шк., бнц., 3 п. д., лвк., 44 вѣтр. мнц., 2 маслоб. зав. Въ 16 в.—Троицко-Ильинскій муж. мнст. съ 4 ц. пр. и эпарх. свчно-восков. зав.
28. *Зайцы*, д. б. г. и вл., дв. 107, ж. 592; 5 вѣтр. мнц., маслоб. зав.
29. *Кіенка*, с. б. г., дв. 218, ж. 1224; ц. пр., шк., п. д., 29 вѣтр. мнц., маслоб. зав.
30. *Новый Бѣлоусъ*, с. б. г. и вл., при рч. Бѣлоусѣ, дв. 136, ж. 849; ц. пр., п. д., 7 вѣтр. мнц., кирпич., маслоб. зав.
31. *Старый Бѣлоусъ*, с. б. г. и вл., при рч. Бѣлоусѣ, дв. 89, ж. 566; ц. пр., п. д., 3 вѣтр. мнц.

6. Вол. Пакульская.

32. *Пакуль*, с. б. г. и вл., при рч. Пакулькѣ, дв. 197, ж. 1295; в. првл. (у. г. 40 в.); ц. пр., шк., 2 п. д., лвк., 1 вод. и 13 вѣтр. мнц., маслоб. зав.
33. *Ведильцы*, с. б. г., при рч. Пакулькѣ, дв. 307, ж. 1548; ц. пр., 3 п. д., лвк., 1 вод. и 22 вѣтр. мнц., маслоб. зав.
34. *Колпита*, с. б. г., дв. 268, ж. 1553; ц. пр., 3 п. д., 20 вѣтр. мнц., маслоб. зав.
35. *Коряковка*, с. б. г., дв. 227, ж. 974; 2 ц. пр., 3 п. д., 19 вѣтр. мнц., кирпич., 2 маслоб. зав.
36. *Малые Осиаки*, д. б. г. и вл., дв. 110, ж. 589; п. д., 3 вѣтр. мнц., маслоб. и винокур. зав.
37. *Миевъ*, с. б. г., при оз. Рѣчищѣ, дв. 155, ж. 628; ц. пр., 2 п. д., 5 вѣтр. мнц., маслоб. зав.
38. *Навозъ*, с. б. г., при р. Днѣпрѣ, дв. 258, ж. 1405; ц. пр., 2 п. д., 5 вод. и 10 вѣтр. мнц., 2 маслоб. зав.

7. Вол. Редьковская.

39. *Редьковка*, с. б. вл., при рч. Березнѣ, дв. 52, ж. 270; в. првл. (у. г. 55 в.); ц. пр., п. д. Въ 15 в.—вод. млиц., винокур. зав.
40. *Ивановка* (Комаревка), слоб. б. вл., при рч. Ворзнѣ, дв. 25, ж. 123; п. д., вод. млиц., кирпич., винокур. зав.
41. *Недальнички*, с. б. г. и вл., при рч. Ворзнѣ, дв. 169, ж. 909; ц. пр., п. д., 12 вѣтр. млиц.

8. Вол. Салтыгово-Дѣвицкая.

42. *Салтыковская Двица*, мѣст. б. г. и вл., при р. Деснѣ, дв. 324, ж. 1495; в. првл. (у. г. 38 в.); 2 ц. пр., шк., 4 п. дв., 4 лвк., баз. по понед., 2 ярм.—иванов. и семенов., 13 вѣтр. млиц., 2 маслоб. зав.
43. *Жуковка*, с. б. г. и вл., при болотѣ, дв. 288, ж. 1609; ц. пр., пчт. ст., 4 п. д., 50 вѣтр. млиц., 7 маслоб. зав.
44. *Кочинь*, с. б. г., при р. Деснѣ, дв. 353, ж. 2175; ц. пр., шк., 3 п. д., 4 лвк., 4 вод. и 47 вѣтр. млиц., 5 маслоб. зав.
45. *Куликовка*, с. б. г. и вл., при озерѣ, дв. 273, ж. 1518; ц. пр., шк., 2 п. д., 3 лвк., 40 вѣтр. млиц., 5 маслоб. зав.

9. Вол. Седневская.

46. *Седнево*, мѣст. б. г. и вл., при р. Сновѣ, дв. 291, ж. 1192; в. првл. (у. г. 25 в.); 4 пр. ц., бгд., пчт. ст., 5 п. дв., 3 п. д., 5 лвк., баз., ярм., 9 вод. и 4 вѣтр. млиц., кожев. зав.
47. *Березанка*, с. б. г., дв. 40, ж. 248; ц. пр., вѣтр. млиц.
48. *Брусилонь*, с. б. г. и вл., при рр. Сновѣ и Деснѣ, дв. 158, ж. 937; ц. пр., пчт. ст., 2 п. д., вѣтр. млиц.
49. *Блачь*, с. б. вл., дв. 184, ж. 977; ц. пр., 2 вѣтр. млиц., кирпич., кирпич. зав.
50. *Клочкиво*, с. б. г., при р. Сновѣ, дв. 202, ж. 1074; ц. пр., п. д., 4 вѣтр. млиц.
51. *Черныш*, д. б. г. и вл., при болотѣ, дв. 158, ж. 821.

10. Вол. Слабинская.

52. *Слабинь*, с. б. г. и вл., при р. Деснѣ, дв. 244, ж. 1458; в. првл. (у. г. 24 в.); ц. пр., шк., 2 п. д., 15 вѣтр. млиц., 3 маслоб., винокур. и кирпич. зав.
53. *Андреевка*, с. б. г. и вл., при протоцѣ Балинѣ, дв. 362, ж. 2038; ц. пр., шк., 2 п. д., 21 вѣтр. млиц., 2 маслоб. и кирпич. зав.
54. *Жеведь*, с. б. вл., при болотѣ, дв. 124, ж. 722; п. д., 8 вѣтр. млиц., кирпич.

55. *Козероги*, д. б. г. и вл., при р. Деснѣ, дв. 107, ж. 832; п. д., 7 вѣтр. млиц.
56. *Шестовица*, с. б. г. и вл., при рч. Верепутѣ, дв. 150, ж. 965; ц. пр., п. д., 14 вѣтр. млиц., маслоб., винокур. зав.

11. Вол. Холявинская.

57. *Холявинь*, с. б. г. и вл., при рч. Стрижнѣ, дв. 244, ж. 1379; в. првл. (у. г. 11 в.); ц. пр., шк., п. д., 22 вѣтр. млиц., 3 маслоб. зав. Въ 5 в.—пчт. ст. Въ 12 в.—кирпич. зав.
58. *Бобровица*, с. б. г. и вл., при р. Деснѣ, дв. 142, ж. 635; ц. пр., 2 п. д., лвк., 6 вѣтр. млиц.
59. *Масаны*, с. б. г. и вл., дв. 46, ж. 226; ц. пр., п. д., 2 вѣтр. млиц.
60. *Петрушина*, с. б. г. и вл., при рч. Замглаѣ, дв. 358, ж. 1376; ц. пр., шк., 2 п. д., 19 вѣтр. млиц., маслоб. зав.
61. *Полуботки*, с. б. г. и вл., при рч. Стрижнѣ, дв. 66, ж. 338; ц. пр., вѣтр. млиц.
62. *Рогоць*, с. б. г. и вл., при рч. Бѣлоусѣ, дв. 21, ж. 113; ц. пр.
63. *Роуць*, с. б. г. и вл., при рч. Стрижнѣ, дв. 199, ж. 1276; ц. пр., шк., 2 п. д., 23 вѣтр. млиц., 2 маслоб. зав.
64. *Сибережъ*, с. б. г. и вл., при рч. Сибережѣ, дв. 209, ж. 1229; ц. пр., шк., 2 п. д., 24 вѣтр. млиц., 2 кирпич., 2 маслоб. зав.
65. *Хмельница*, с. б. г. и вл., при рч. Ропотѣ, дв. 127, ж. 734; ц. пр., п. д., 19 вѣтр. млиц., кирпич., маслоб. зав.

12. Вол. Яновская.

66. *Яновка*, с. б. г. и вл., при рч. Вздвизьѣ, дв. 185, ж. 1125; в. првл. (у. г. 13 в.); ц. пр., 3 п. д., 26 вѣтр. млиц., кирпич.
67. *Буда*, с. б. г. и вл., при рч. Вздвизьѣ, дв. 51, ж. 399; ц. пр., 9 вѣтр. млиц.
68. *Колычовка*, с. б. г. и вл., при рч. Кореневкѣ, дв. 155, ж. 632; ц. пр., 3 п. д., 16 вѣтр. млиц., маслоб. зав.
69. *Красное*, с. б. г. и вл., при рч. Вздвизьѣ, дв. 147, ж. 761; ц. пр., пчт. ст., 2 п. д., лвк., 17 вѣтр. млиц.
70. *Ладьинка*, с. б. г. и вл., при р. Деснѣ, дв. 117, ж. 630; ц. пр., п. д., 3 вод. и 5 вѣтр. млиц.
71. *Лукашовка*, с. б. г. и вл., при рч. Вздвизьѣ, дв. 118, ж. 568; ц. пр., 2 п. д., 20 вѣтр. млиц.
72. *Онисовъ*, с. б. г., при рч. Ржавцѣ, дв. 224, ж. 1178; ц. пр., п. д., 26 вѣтр. млиц.
73. *Слободка*, д. б. г. и вл., при рч. Вздвизьѣ, дв. 97, ж. 528; 29 вѣтр. млиц.

II. БОРЗНЕНСКІЙ УѢЗДЪ.

13. Вол. Борзненская.

- (в. првл. въ г. Борзнѣ. Въ 8 в.—кирпич. зав.).
74. *Конашевка* (Кунашевка), с. б. г. и вл., дв. 219, ж. 899; ц. пр., паров. млиц., винокур. зав.
75. *Красный Ставъ*, с. б. г., при рч. Дочѣ, дв. 70, ж. 353; ц. пр., п. д.
76. *Оленовка*, с. б. г. и вл., при рч. Оленовкѣ, дв. 331, ж. 1689; 2 ц. пр., 2 п. д., лвк., 4 вѣтр. млиц.
77. *Прачи*, с. б. г. и вл., дв. 65, ж. 553; ц. пр.
78. *Холмы*, с. б. г. и вл., при рч. Березѣ, дв. 146, ж. 776; ц. пр., п. д., вѣтр. млиц.

Волости и важнѣйшія селенія Евр. Россіи., вып. III.

79. *Чесноковка*, слоб. б. вл., при рч. Борзнѣ, дв. 55, ж. 301; 2 ц. пр., кирпич.
80. *Ядуты*, с. б. г. и вл., дв. 290, ж. 1572; ц. пр., шк., 2 п. д., лвк., вод. млиц., кирпич.

14. Вол. Буромская.

81. *Буромка*, с. б. г., при рч. Буромкѣ, дв. 355, ж. 2004; в. првл. (у. г. 45 в.); ц. пр., 3 п. д., лвк.
82. *Вишневка*, д. б. г. и вл., при р. Удаѣ, дв. 155, ж. 846; п. д.

83. *Припутни*, с. б. г. и вл., при р. Удаѣ, дв. 251, ж. 1721; ц. пр., 3 п. д., 3 лвк., вѣтр. млиц.
84. *Романовщина* (Софiевка), хут. б. г. и вл., при рч. Пчнѣ, дв. 18, ж. 151; кирпич. и винокур. зав.
85. *Шиловичи*, с. б. г., при рч. Буромкѣ, дв. 157, ж. 814; ц. пр., 2 п. д.

15. Вол. Великозагоровская.

86. *Великая Загоровка*, с. б. г. и вл., при рч. Кудинѣ, дв. 610, ж. 3076; в. првл. (у. г. 10 в.); ц. пр., шк., 2 п. дв., 2 п. д., 3 лвк., 3 вѣтр. млиц.
87. *Брасиловка*, с. б. г. и вл., при рч. Кудинѣ, дв. 219, ж. 1430; ц. пр., п. д., лвк., вѣтр. млиц.
88. *Малая Загоровка*, с. б. г. и вл., при рч. Кудинѣ, дв. 154, ж. 823; ц. пр., п. д., лвк.
89. *Плиска*, с. б. г. и вл., при рч. Плискѣ, дв. 470, ж. 2279; ц. пр., шк., пчт. ст., 4 п. д., 7 лвк.

16. Вол. Ивангородская.

90. *Ивангородъ*, мѣст. б. г., при рч. Острѣ, дв. 833, ж. 3483; в. првл. (у. г. 28 в.); 2 ц. пр., шк., 3 трктр., 6 п. д., 12 лвк., баз., 3 ярм., 2 кирпич. зав.
91. *Крупичполе*, с. б. г., при р. Удаѣ, дв. 398, ж. 1844; ц. пр., шк., п. дв., 3 п. д., лвк.
92. *Машиновка*, с. б. г., дв. 312, ж. 1668; ц. пр., 2 п. д., лвк.
93. *Сваричевка*, с. б. г., при р. Удаѣ, дв. 170, ж. 879; ц. пр., 2 п. д., лвк., винокур. зав.

17. Вол. Иченская.

94. *Ичня*, мѣст. б. г. и вл., при рч. Пчнѣ, дв. 1416, ж. 6786; в. првл. (у. г. 50 в.); 4 ц. пр., евр. млтв. д., шк., 3 п. дв., 3 трктр., 16 п. д., 2 рвскв. нгрб., 36 лвк., баз., 3 ярм.—маслян., троицк., и ильин., 7 вѣтр. млиц., свѣч., мыловар., пивовар., механич., чугуנית. зав. Въ 4 в.—винокур. зав. Въ 3 в.—евр. кладбище.
95. *Гужовка*, с. б. г. и вл., дв. 475, ж. 2485; ц. пр., шк., п. д., вѣтр. млиц., кирпич. зав.

18. Вол. Еольчановская.

96. *Кольчиновка*, д. б. кол., при рч. Острѣ, дв. 64, ж. 585; в. првл. (у. г. 35 в.); п. д., лвк.
97. *Больша Вежи*, д. б. кол., при р. Острѣ, дв. 65, ж. 620; лютр. ц., шк., п. д., 3 лвк., 3 ярм.
98. *Великій Вердеръ*, д. б. кол., дв. 63, ж. 630; катлч. ц., п. д., лвк., 2 ярм.
99. *Руудвоизія*, д. б. кол., при рч. Острѣ, дв. 83, ж. 856; лютр. млтв. д., п. д., 2 лвк.

19. Вол. Еомаровская.

100. *Еомаровка*, с. б. г. и вл., при рч. Смоляжѣ, дв. 530, ж. 3049; в. првл. (у. г. 21 в.); ц. пр., шк., блиц., п. дв., 2 п. д., лвк., баз., 2 ярм.
101. *Берестовецъ*, с. б. г. и вл., при рч. Смоляжѣ, дв. 380, ж. 2566; ц. пр., шк., п. д., кирпич., кирпич. зав.
102. *Бригатаи*, с. б. г. и вл., при рч. Тужинѣ, дв. 212, ж. 1278; ц. пр., шк.

103. *Евлашовка*, с. б. г. и вл., при рч. Чечвѣ, дв. 333, ж. 2835; ц. пр., п. д.

104. *Ильинцы*, с. б. г. и вл., при рч. Смоляжѣ, дв. 80, ж. 366; ц. пр., п. д., лвк., вѣтр. млиц., свеклосахар. зав.

105. *Бладьковка*, с. б. г. и вл., при р. Деснѣ, дв. 279, ж. 1932; 2 ц. пр., шк., п. д., пристань.

106. *Сидоровка*, с. б. г., при рч. Березѣ, дв. 120, ж. 664; ц. пр., п. д.

107. *Смоляжъ*, с. б. г. и вл., при рч. Смоляжѣ, дв. 188, ж. 1274; ц. пр., лвк.

108. *Степановка*, с. б. г. и вл., при рч. Михнѣ, дв. 76, ж. 675; ц. пр., шк.

20. Вол. Парафiевская.

109. *Парафiевка* (Власовка), с. б. вл., дв. 635, ж. 3792; в. првл. (у. г. 50 в.); ц. пр., блиц., п. дв., 5 п. д., 2 лвк., баз., свеклосахар. зав. Въ 5 в.—пос. рѣчниц. Каченовка съ ц. пр. и кирпич.

110. *Лысогоръ*, слб. б. вл., дв. 106, ж. 596; п. дв., п. д.

111. *Петрушовка*, хут. б. вл., дв. 136, ж. 761; п. д.

112. *Терешиха*, хут. б. вл., дв. 97, ж. 548; п. д.

113. *Туркеновка*, д. б. вл., дв. 226, ж. 1277; п. дв., п. д.

21. Вол. Стрѣльницкая.

114. *Стрѣльники*, с. б. г. и вл., при рч. Борзнѣ, дв. 494, ж. 2297; в. првл. (у. г. 12 в.); ц. пр., шк., 2 п. д., 2 лвк., вѣтр. млиц.

115. *Николаевка*, с. б. г. и вл., при рч. Борзнѣ, дв. 226, ж. 1224; ц. пр., евр. млтв. д., п. д., лвк., 4 вѣтр. млиц.

116. *Пески*, с. б. вл., дв. 107, ж. 666; ц. пр., п. д., лвк., вод. млиц., винокур. зав.

22. Вол. Фастовецкая.

117. *Фастовцы*, с. б. г. и вл., при рч. Острѣ, дв. 550, ж. 3343; в. првл. (у. г. 25 в.); ц. пр., шк., 4 п. д., 5 лвк., 1 вод. и 2 вѣтр. млиц.

118. *Бильмачевка*, с. б. г., при рч. Острѣ, дв. 228, ж. 1224; ц. пр., п. д.

119. *Максимовка*, с. б. г. и вл., при р. Удаѣ, дв. 221, ж. 1196; ц. пр., 2 п. д., вѣтр. млиц.

120. *Мартыновка*, с. б. г. и вл., при рч. Острѣ, дв. 411, ж. 2279; ц. пр., шк., 2 п. д., 2 лвк., маслоб. зав.

121. *Рождовка*, с. б. г. и вл., при р. Удаѣ, дв. 322, ж. 1989; ц. пр., шк., 2 п. д., 2 лвк.

23. Вол. Хорошеозерская.

122. *Хорошее Озеро*, с. б. г., при оз. Хорошемъ, дв. 455, ж. 2507; в. првл. (у. г. 20 в.); 2 ц. пр., шк., 2 п. д., 2 лвк., ярм.

123. *Бурковка*, с. б. г. и вл., при уроч. Рыбцѣ, дв. 178, ж. 985; ц. пр., п. д., вѣтр. млиц., солодов. и винокур. зав.

124. *Олбывизъ*, с. б. г., при рч. Острѣ, дв. 263, ж. 1391; ц. пр., 3 п. д.

125. *Печи*, с. б. г. и вл., при рч. Острѣ, дв. 265, ж. 1503; ц. пр., п. д., 2 лвк.

126. *Прохоры*, с. б. г. и вл., при рч. Вяломѣ, дв. 427, ж. 2245; ц. пр., шк., 3 п. д., 6 вѣтр. млиц.

127. *Сивсложъ*, с. б. г. и вл., дв. 482, ж. 2647; ц. пр., шк., 5 вѣтр. млиц.

24. Вол. Шаповаловская.

128. *Шаповаловка*, с. б. г. и вл., при рч. Дрокѣ, дв. 681, ж. 3656; в. првл. (у. г. 9 в.); 2 ц. пр., шк., 5 п. д., 10 лвк., баз., ярм.
129. *Высокое*, с. б. г., при болотѣ Дочь, дв. 350, ж. 1805; ц. пр., п. д., 2 лвк.

130. *Головенька*, с. б. г. и вл., при рч. Криницѣ, дв. 465, ж. 2473; ц. пр., шк., 4 п. д.

131. *Новоселовка*, с. б. г. и вл., при болотѣ Дочь, дв. 193, ж. 954; ц. пр., п. д., 2 лвк., вѣтр. млиц.

132. *Тростьянка*, с. б. г. и вл., при болотѣ Дочь, дв. 243, ж. 1385; ц. пр., 2 п. д., вѣтр. млиц.

Ш. ГЛУХОВСКІЙ УѢЗДЪ.

25. Вол. Воронежская.

133. *Воронезж*, мѣст. б. г. и вл., при рч. Осотѣ, дв. 549, ж. 2824; в. првл. (у. г. 35 в.); 6 ц. пр., пчт. ст., 4 п. дв., рясев. пргб., пргтрн., 9 п. д., 19 лвк., баз. по понед. и пятн., 3 ярм.—21 мая, 15 авг. и 21 нояб., свеклосахар. зав. Въ 10 в.—винокур. зав. съ вод. млиц.
134. *Гамалѣевка*, с. б. вл., при рч. Шосткѣ, дв. 52, ж. 285; Гамалѣевскій жен. мнстр. съ 2 ц. пр., п. дв., п. д.
135. *Локотки*, с. б. г. и вл., при рч. Шосткѣ, дв. 261, ж. 1450; ц. пр., шк., 2 п. дв., 2 п. д., лвк., ярм., винокур. зав.
136. *Маковъ*, с. б. г. и вл., при рч. Шосткѣ, дв. 134, ж. 774; ц. пр., шк.
137. *Собичева*, с. б. г. и вл., при рч. Шосткѣ, дв. 206, ж. 1535; ц. пр., чевн., шк., п. дв., 4 п. д.

26. Вол. Глуховская.

(в. првл. въ г. Глуховѣ. Въ 5 в.—писчебумаж. фабр.).

138. *Берега*, с. б. г. и вл., дв. 422, ж. 2678; ц. пр., 6 п. д., крпрш.
139. *Годуновка*, с. б. вл., при рч. Есмани, дв. 40, ж. 267; ц. пр., п. д.
140. *Некрасова*, с. б. г. и вл., при рч. Есмани, дв. 177, ж. 1220; ц. пр., 2 п. д., 2 вод. млиц.
141. *Полошки*, с. б. г. и вл., при рч. Вербовотицѣ, дв. 220, ж. 1151; ц. пр., 3 п. д., вод. млиц.
142. *Слаута*, с. б. г. и вл., при рч. Есмани, дв. 352, ж. 2144; ц. пр., п. дв., 4 п. д., вод. млиц., крпрш.
143. *Сляпородъ*, с. б. вл., при рч. Вербовотицѣ, дв. 25, ж. 201; ц. пр., вод. млиц.

27. Вол. Есманская.

144. *Есмань*, с. б. г. и вл., при рч. Есмани, дв. 303, ж. 1951; в. првл. (у. г. 15 в.); ц. пр., шк., пчт. ст., 2 п. дв., п. д., 9 вѣтр. млиц., 2 крпрш. Въ 7 в.—известков. зав. Въ 15 в.—известков. зав.
145. *Волокопытово*, с. б. вл., при рч. Клевенѣ, дв. 27, ж. 225; ц. пр.
146. *Клевень* (Сергѣевка, Заруцкое), слб. б. вл., при рч. Клевени, дв. 27, ж. 71; п. дв., 2 вод. млиц., крпрш., маслосб., винокур. зав.
147. *Еучеровка*, с. б. г. и вл., при рч. Калиновкѣ, дв. 301, ж. 1840; ц. пр., шк., п. д., 2 вод. и 14 вѣтр. млиц., 2 крпрш., суковлн., винокур. зав.
148. *Лавро-Месенловка* (Старый Хуторъ), д. б. вл., при рч. Лаврѣ, дв. 11, ж. 73; кирпич. зав.
149. *Полковничья Слобода*, с. б. вл., при рч. Понурницѣ, дв. 156, ж. 1131; ц. пр., п. д., 7 вѣтр. млиц.
150. *Пустой-родъ*, с. б. г. и вл., при рч. Быхахѣ, дв. 123, ж. 860; ц. пр., п. д., 5 вѣтр. млиц., крпрш.

151. *Студемокъ*, с. б. г. и вл., при рч. Лиманкѣ, дв. 150, ж. 978; ц. пр., п. д., вод. и 2 вѣтр. млиц.

152. *Хотьминовка*, д. б. вл., при рч. Есмани, дв. 90, ж. 530; п. д.

153. *Яновка*, с. б. вл., при рч. Лаврѣ, дв. 99, ж. 526; ц. пр., шк., п. д., вод. и вѣтр. млиц., крпрш., винокур. зав.

28. Вол. Марчихинобудская.

154. *Марчихина Буда*, мѣст. б. г. и вл., при рч. Шеенкѣ, дв. 622, ж. 3207; в. првл. (у. г. 40 в.); 2 ц. пр., п. дв., 9 п. д., 10 лвк., баз. по субб., 4 ярм.—7 янв., 9 мая, 24 июня и 6 дек., вѣтр. млиц., крпрш., бичевочн. и винокур. зав. Въ 7 в.—бичевочн. зав. Въ 11 в.—сахарорафин. зав. съ шк., блнц. и п. д., паров. млиц. Въ 6 в.—кирпич. зав.
155. *Гиринъ*, с. б. г. и вл., при рч. Свѣсѣ, дв. 59, ж. 518; ц. пр., вод. млиц., крпрш.
156. *Журавка*, с. б. вл., при рч. Журавкѣ, дв. 192, ж. 1197; ц. пр., шк., п. д., 2 ярм.—вербн. и 8 нояб.
157. *Бляжичи*, с. б. г. и вл., при рч. Свѣсѣ, дв. 168, ж. 1113; ц. пр., шк., п. д., вѣтр. млиц., крпрш., винокур. зав.
158. *Никитовка*, д. б. вл., при рч. Свѣсѣ, дв. 80, ж. 533; вод. и вѣтр. млиц., крпрш., винокур. зав.
159. *Родионовка*, д. б. г., при рч. Шеенкѣ, кв. 3, ж. 20; 2 п. д., 3 лвк., бичевочн. зав.
160. *Хохловка*, с. б. г. и вл., при рч. Лаврѣ, дв. 92, ж. 555; ц. пр., шк.
161. *Чуйковка*, с. б. вл., при рч. Шеенкѣ, дв. 176, ж. 987; ц. пр., шк., п. д., паров. млиц., винокур. зав.
162. *Юрасовка*, с. б. вл., при рч. Журавкѣ, дв. 74, ж. 421; ц. пр., п. д., 2 ярм.—8 нояб. и 22 окт.

29. Вол. Тулиголовская.

163. *Тулиголовъ*, с. б. г. и вл., при рч. Рети, дв. 414, ж. 2158; в. првл. (у. г. 20 в.); 2 ц. пр., шк., пчт. ст., 2 п. дв., 6 п. д., 3 лвк., вод. млиц., винокур. зав. Въ 15 в.—винокур. зав. съ 2 вод. млиц.
164. *Дубовичи*, мѣст. б. г. и вл., при рч. Рети, дв. 456, ж. 2732; 2 ц. пр., чевн., шк., 6 п. д., 3 лвк., ярм.—въ 10 патн. по пасхѣ.
165. *Землянка*, с. б. г. и вл., при оз. Сливкѣ, дв. 201, ж. 1064; ц. пр., шк., 3 п. д.
166. *Обложки*, с. б. г., дв. 283, ж. 1606; ц. пр., 4 п. д.
167. *Черторици*, с. б. г. и вл., дв. 480, ж. 2755; 2 ц. пр., шк., 2 п. дв., 4 п. д., винокур. зав.
168. *Щербы*, с. б. г. и вл., при рч. Вербовкѣ, дв. 97, ж. 529; ц. пр., п. д.

30. Вол. Улановская.

169. *Улановъ*, с. б. г. и вл., при рч. Локнѣ, дв. 460, ж. 2784; в. првл. (у. г. 30 в.); 2 ц. пр., шк., 4 п. д., 3 лвк., баз.,

- 1 вод. и 11 вѣтр. млнц., кирпич. Въ 10 в.—винокур. зав. съ вод. млнц.
170. *Бачевскя*, с. б. г. и вл., при рч. Журавкѣ, дв. 155, ж. 901; ц. пр., п. д., 2 лѣк., 3 вѣтр. млнц., 2 кирпич.
171. *Коренекъ*, д. б. г., при рч. Халбовкѣ, дв. 98, ж. 546; п. д.
172. *Потаповка*, д. б. г., при рч. Клевени, дв. 43, ж. 286; чсвн., п. д., 4 вѣтр. млнц.
173. *Сопычъ*, с. б. г. и вл., при рч. Клевени, дв. 283, ж. 1518; 2 ц. пр., 2 п. д., 2 лѣк., баз. по вторн., 2 ярм.—9 мая и 6 дек., 4 вѣтр. млнц., 2 масл. зав.
174. *Суходолъ*, с. б. г., при рч. Бѣльнѣ, дв. 177, ж. 1202; ц. пр., п. д., 6 вѣтр. млнц., кирпич.
175. *Астребщина*, с. б. г., при рч. Ловнѣ, дв. 136, ж. 863; ц. пр., 4 вѣтр. млнц., кирпич.

31. Вол. Холопковская.

176. *Холопковъ*, с. б. г. и вл., при рч. Есмани, дв. 173, ж. 1247; в. првл. (у. г. 14 в.); 2 ц. пр., чсвн., шк., 2 п. д., 3 п. д., 2 лѣк., 2 вод. и 4 вѣтр. млнц., кирпич. зав. Въ 15 в.—фарфор. фабр. Въ 10 в.—Глуховскій Петропавловскій муж. мнстр. и въ 7 в.—Петропавловскій свить.
177. *Баничи*, с. б. г. и вл., при рч. Есмани, дв. 111, ж. 751; ц. пр., пчт. ст., п. д., 2 вѣтр. млнц.
178. *Викторовъ*, с. б. г. и вл., при рч. Есмани, дв. 106, ж. 608; ц. пр., п. д., кирпич.
179. *Волокитино*, с. б. г. и вл., при рч. Клевани, дв. 172, ж. 1133; 2 ц. пр., шк., 2 п. д., ярм.—1 окт., 4 вѣтр. млнц.
180. *Вязька*, д. б. г., при рч. Клевени, дв. 101, ж. 631; вод. млнц.
181. *Баложный*, хут. б. вл., при рч. Рудѣ, дв. 23, ж. 145; кирпич. зав.
182. *Кочери*, с. б. г. и вл., при рч. Есмани, дв. 124, ж. 836; ц. пр., п. д., 2 ярм., 3 вѣтр. млнц., 2 каменолом.
183. *Кубаровъ*, хут. б. вл., при рч. Есмани, дв. 26, ж. 174; 2 вод. и 1 вѣтр. млнц., кирпич., кирпич. и винокур. зав.
184. *Мацковъ*, д. б. г., при рч. Есмани, дв. 64, ж. 457; п. д., 4 вѣтр. млнц., каменолом.
185. *Петропавловская*, слб. б. г., дв. 9, ж. 61; п. д., ярм., 3 вод. млнц.
186. *Ротовка*, с. б. г. и вл., при рч. Есмани, дв. 77, ж. 505; ц. пр., вод. и вѣтр. млнц., кирпич.
187. *Сварковъ*, с. б. г. и вл., при рч. Клевани, дв. 283, ж. 1862; ц. пр., шк., блнц., 2 п. д., 2 вод. и 3 вѣтр. млнц., кирпич., кирпич. и селитр. зав.
188. *Семеновка*, с. б. вл., при рч. Есмани, дв. 58, ж. 425; ц. пр., 2 вод. млнц., кирпич.

34. Вол. Великощимельская.

208. *Великій Щимель*, с. б. г. и вл., при рч. Роговкѣ, дв. 79, ж. 389; в. првл. (у. г. 30 в.); ц. пр., п. д., вѣтр. млнц. Въ 6 в.—винокур. зав. Въ 3 в.—ст. ж. д. Сновскъ.
209. *Бречь*, д. б. г., при рч. Бречь, дв. 86, ж. 413; п. д., лѣк., кирпич. зав.
210. *Займище*, с. б. вл., при р. Сновѣ, дв. 55, ж. 204; ц. пр., п. д., 2 вод. млнц., пивовар. и винокур. зав.

189. *Уздица*, с. б. г. и вл., дв. 108, ж. 825; ц. пр., п. д., 2 вѣтр. млнц., кирпич.
190. *Ховозка*, с. б. г., при рч. Клевени, дв. 115, ж. 807; ц. пр., 3 п. д., п. д., 2 ярм.
191. *Чернево*, д. б. г., при рч. Клевени, дв. 72, ж. 475; чсвн.

32. Вол. Янпольская.

192. *Янполь*, мѣст. б. г. и вл., при рч. Студенкѣ, дв. 676, ж. 3071; в. првл. (у. г. 35 в.); 2 ц. пр., чсвн., шк., 4 п. д., 10 п. д., 15 лѣк., баз. по пятн., 3 ярм.—30 янв., 23 апр. и 1 окт. Въ 10 в.—винокур. зав., тоже въ 15 в., и еще 2 зав. въ 10 в. Въ 6 в.—картоф. пачоч. зав. съ вод. млнц.
193. *Бѣлица*, с. б. вл., при рч. Бѣлицѣ, дв. 206, ж. 909; ц. пр., п. д., 2 лѣк.
194. *Гримлячка* (Гремлячка), с. б. вл., при рч. Шосткѣ, дв. 160, ж. 739; ц. пр., шк., п. д.
195. *Дорошовка* (Симановка), с. б. вл., при рч. Кремлѣ, дв. 61, ж. 317; ц. пр., 2 п. д.
196. *Илшана*, д. б. г. и вл., дв. 100, ж. 656; п. д.
197. *Орловка*, с. б. г. и вл., дв. 321, ж. 1129; ц. пр., шк., 4 п. д., лѣк.
198. *Палевка*, с. б. г., при рч. Трусовкѣ, дв. 278, ж. 1440; ц. пр., шк., 2 п. д., лѣк.
199. *Сосьса*, слб. б. вл., при рч. Свѣсѣ, дв. 44, ж. 219; чсвн., п. д., лѣк., вод. млнц., чугуналит., винокур. и свеклосахар. зав.
200. *Турановка*, с. б. вл., при рч. Шосткѣ, дв. 16, ж. 94; ц. пр., чсвн.
201. *Усокъ* (Карпѣковка), с. б. г. и вл., при рч. Трусовкѣ, дв. 245, ж. 1379; ц. пр., шк., 4 п. д., лѣк.

33. Вол. Ярославцевская.

202. *Ярославцевъ*, с. б. г. и вл., при оз. Бычкѣ, дв. 421, ж. 2692; в. првл. (у. г. 24 в.); 2 ц. пр., шк., 4 п. д., лѣк., 18 вѣтр. млнц., 2 кирпич. Въ 7 в.—винокур. зав.
203. *Ворогъ*, с. б. г. и вл., при рч. Ворогъ, дв. 106, ж. 535; ц. пр., п. д., 2 ярм. вод. млнц., кирпич., винокур. и кирпич. зав.
204. *Дунаецкал*, слб. б. вл., дв. 66, ж. 535; ц. пр., вѣтр. млнц., кирпич.
205. *Дунаецъ*, с. б. г. и вл., при оз. Дунаецкомъ, дв. 225, ж. 1264; ц. пр., шк., 2 п. д., 9 вѣтр. млнц., кирпич.
206. *Зазирка*, с. б. г. и вл., при рч. Ворогъ, дв. 106, ж. 851; ц. пр., шк., 2 п. д., лѣк., 2 вод. и 1 вѣтр. млнц., кирпич.
207. *Литвиновичи*, с. б. г. и вл., при рч. Клевени, дв. 168, ж. 895; ц. пр., 2 п. д.

IV. ГОРОДНЯНСКІЙ УѢЗДЪ.

211. *Боржевка*, хут. б. г., при р. Сновѣ, дв. 2, ж. 13; ст. ж. д., п. д., п. д., 6 лѣк.
212. *Бучиновка*, с. б. г., при рч. Домнѣ, дв. 322, ж. 1526; ц. пр., шк., 2 п. д., 8 вѣтр. млнц.
213. *Новые Млыны*, с. б. г. и вл., при р. Сновѣ, дв. 65, ж. 309; ц. пр. п. д., 2 вод. млнц.
214. *Носовка*, с. б. г., при р. Сновѣ, дв. 52, ж. 325; ц. пр., п. д., 2 вѣтр. млнц.
215. *Турья*, с. б. г. и вл., при рч. Турьѣ, дв. 195, ж. 947; ц. пр., 2 п. д., лѣк., вод. и 3 вѣтр. млнц.

35. Вол. Любечская.

216. *Любечь*, мѣст. б. г. и вл., при оз. Любечь, дв. 453, ж. 2312; в. првл. (у. г. 70 в.); 7 ц. пр., шк., блинц., 2 п. д., 8 лвк., баз., 4 ярм., вѣтр. млиц., 2 кирпич., пивовар. и винокур. зав.
217. *Радуль*, слоб. б. вл., при р. Днѣпрѣ, дв. 94, ж. 393; ц. пр., 2 п. д., 9 лвк., баз., 3 ярм., 2 вод. млиц., 2 крпш.

36. Вол. Мощонская.

218. *Мощоны*, с. б. г. и вл., при рч. Вербчѣ, дв. 317, ж. 1665; в. првл. (у. г. 20 в.); ц. пр., шк., 2 п. д., 3 лвк., баз., ярм., крпш.
219. *Астунчи*, д. б. г. и вл., при уроч. Мисиковеѣ, дв. 147, ж. 860; п. д.
220. *Андреевка*, с. б. вл., при уроч. Думкѣ, дв. 123, ж. 813; ц. пр., п. д.
221. *Лемешовка*, с. б. г., дв. 257, ж. 1487; ц. пр., шк., 2 п. д., лвк.
222. *Сеньковка*, с. б. вл., при рч. Жеведи, дв. 68, ж. 420; ц. пр., п. д.
223. *Солоновка*, с. б. вл., при рч. Вербчѣ, дв. 178, ж. 1079; ц. пр., п. д., лвк.
224. *Хрыновка*, с. б. вл., дв. 62, ж. 354; ц. пр., пчт. ст., п. д.

37. Вол. Новоборовичская.

225. *Новые Боровичи*, мѣст. б. г. и вл., при р. Сновѣ, дв. 199, ж. 908; в. првл. (у. г. 20 в.); 2 ц. пр., п. д., лвк., баз., 4 ярм., костональн., паточн., пивовар. и свеклосахар. зав. Въ 13 в.—кирич. зав. съ крпш.
226. *Бутовка*, с. б. вл., дв. 82, ж. 381; ц. пр., п. д., вѣтр. млиц.
227. *Горскя*, мѣст. б. вл., при р. Сновѣ, дв. 98, ж. 338; ц. пр., 2 ярм.
228. *Елинъ*, с. б. г., при р. Сновѣ, дв. 142, ж. 521; ц. пр., п. д.
229. *Жабичи*, с. б. г. и вл., дв. 112, ж. 520; ц. пр., п. д., п. д., лвк.
230. *Жеведь*, с. б. г. и вл., при рч. Жеведи, дв. 82, ж. 354; ц. пр.
231. *Старые Боровичи*, д. б. г. и вл., при р. Сновѣ, дв. 134, ж. 690; п. д.

38. Вол. Петрушинская.

232. *Петруши*, с. б. г., при рч. Ржавцѣ, дв. 124, ж. 530; в. првл. (у. г. 50 в.); ц. пр., 2 п. д., вѣтр. млиц. Въ 7 в.—чсвн. и винокур. зав.
233. *Большой Злывъ*, с. б. г. и вл., дв. 109, ж. 595; ц. пр., п. д.
234. *Воробьевъ*, д. б. г. и вл., дв. 90, ж. 550; евр. млтв. д.
235. *Кислые*, д. б. г. и вл., дв. 84, ж. 561.
236. *Красковское*, с. б. г. и вл., дв. 213, ж. 1097; ц. пр., п. д., вѣтр. млиц., 3 крпш., кирпич. зав.
237. *Кротынь*, с. б. г. и вл., дв. 57, ж. 284; 2 ц. пр., п. д., вѣтр. млиц., 2 крпш.
238. *Малый Лиственъ*, с. б. г. и вл., при рч. Бѣлоусѣ, дв. 47, ж. 438; ц. пр.
239. *Пушкарки*, с. б. г. и вл., при рч. Ховхлѣ, дв. 71, ж. 392; ц. пр.
240. *Ублжичи*, д. б. г. и вл., дв. 107, ж. 620.

39. Вол. Рѣпицкая.

241. *Рѣпки*, мѣст. б. г. и вл., при рч. Матучѣ, дв. 241, ж. 1214;

- в. првл. (у. г. 40 в.); ц. пр., евр. млтв. д., шк., блинц., пчт. ст., п. д., 7 п. д., 13 лвк., баз. по воскр., вѣтр. млиц.
242. *Великая Впсь*, с. б. г. и вл., при болотѣ, дв. 108, ж. 651; ц. пр., шк., п. д., крпш.
243. *Вербичи*, д. б. г. и вл., дв. 98, ж. 600.
244. *Голубичи*, с. б. г. и вл., при рч. Свинѣ, дв. 142, ж. 633; ц. пр., п. д.
245. *Даничи*, д. б. г. и вл., при рч. Дороганкѣ, дв. 109, ж. 553.
246. *Свинопухи*, д. б. г. и вл., при болотѣ Замглаѣ, дв. 108, ж. 527.
247. *Церковище*, с. б. г. и вл., при рч. Дерухѣ, дв. 103, ж. 506; ц. пр., п. д., 3 лвк., вѣтр. млиц.

40. Вол. Тупичевская.

248. *Тупичевъ*, с. б. г. и вл., дв. 278, ж. 1913; в. првл. (у. г. 18 в.); ц. пр., шк., п. д., 5 п. д., 6 лвк., баз. по четвер., 2 ярм. Въ 2 в.—винокур. зав.
249. *Буровка*, с. б. г. и вл., дв. 127, ж. 889; ц. пр., п. д., винокур. зав.
250. *Великий Лиственъ*, с. б. г. и вл., при рч. Чибрисѣ, дв. 183, ж. 1486; ц. пр., чсвн., п. д., 2 п. д., 2 лвк., 1 вод. и 3 вѣтр. млиц., крпш., кирпич. зав.
251. *Выжостовъ*, с. б. г. и вл., дв. 147, ж. 631; ц. пр., 2 п. д., винокур. зав.
252. *Дубровное*, с. б. г. и вл., дв. 110, ж. 609; ц. пр., пчт. ст., п. д., 3 п. д., лвк.
253. *Звеничье*, с. б. г. и вл., при болотѣ Замглаѣ, дв. 84, ж. 456; ц. пр., п. д.
254. *Ивашковка*, с. б. г. и вл., дв. 269, ж. 1984; ц. пр., 2 п. д., лвк.
255. *Буликовка*, с. б. г. и вл., дв. 198, ж. 1133; ц. пр., п. д., 2 лвк., 2 вѣтр. млиц.
256. *Макишинъ*, с. б. г. и вл., при р. Сновѣ, дв. 273, ж. 2027; ц. пр., п. д., лвк.
257. *Пекуровка*, д. б. г. и вл., дв. 131, ж. 931; п. д.
258. *Смычинъ*, с. б. г. и вл., при рч. Чибрисѣ, дв. 112, ж. 731 ц. пр., 2 п. д., 2 п. д.

41. Вол. Хотивлянская.

259. *Хотивля*, с. б. г. и вл., дв. 202, ж. 1091; в. првл. (у. г. 12 в.); ц. пр., п. д., п. д., лвк. Въ 15 в.—винокур. зав. съ вѣтр. млиц. Въ 6 в.—ст. ж. д. Хоробричская. Въ 13 в.—ст. ж. д. Городня.
260. *Ваганичи*, с. б. г. и вл., дв. 201, ж. 1065; ц. пр., шк., п. д.
261. *Владимировка*, с. б. г., дв. 258, ж. 1214; ц. пр., п. д., 2 лвк.
262. *Деревилы*, с. б. вл., дв. 209, ж. 1083; ц. пр., шк., п. д., лвк., вѣтр. млиц., крпш.
263. *Дроздовица*, с. б. вл., дв. 237, ж. 1156; ц. пр., п. д., лвк., винокур. зав.
264. *Ильмовка*, д. б. вл., дв. 156, ж. 854; п. д., лвк.
265. *Бусеи*, с. б. вл., дв. 90, ж. 523; ц. пр., п. д.
266. *Перетись*, с. б. г. и вл., дв. 220, ж. 1099; ц. пр., 2 п. д., лвк.
267. *Хоробричи*, с. б. г. и вл., дв. 209, ж. 994; ц. пр., 2 п. д., лвк.

42. Вол. Хотуничская.

268. *Хотуничи*, с. б. г. и вл., дв. 255, ж. 1324; в. првл. (у. г. 12 в.); ц. пр., 12 вѣтр. млиц.
269. *Камка*, д. б. г. и вл., дв. 133, ж. 828; вѣтр. млиц.

270. *Конотова*, д. б. г. и вл., при р. Сновѣ, дв. 120, ж. 684; вѣтр. млиц.
271. *Петровка*, с. б. г. и вл., дв. 225, ж. 1316; ц. пр., п. д., лвк., 1 вод. и 4 вѣтр. млиц.
272. *Смячь*, с. б. г. и вл., при р. Сновѣ, дв. 203, ж. 1150; ц. пр., вѣтр. млиц.
273. *Старая Рудня*, с. б. г. и вл., при рч. Смячь, дв. 203, ж. 1067; ц. пр., 3 п. д., лвк., 1 вод. и 2 вѣтр. млиц., крпш.
274. *Хриповка*, с. б. г. и вл., при рч. Чибрисѣ, дв. 187, ж. 820; ц. пр., 5 вѣтр. млиц.

43. Вол. Яриловичская.

275. *Новые Яриловичи*, с. б. г., при рч. Аткильнѣ, дв. 182, ж. 1120; в. првл. (у. г. 45 в.); ц. пр., шк., п. д., 2 п. д., вод. млиц. Въ 12 в.—кирпич. зав. съ вод. млиц. Въ 20 в.—кирпич. зав. Въ 20 в.—поч. Задержевка съ ц. пр. и крпш.

276. *Алешня*, с. б. вл., при рч. Сухомъ Вирѣ, дв. 46, ж. 262; ц. пр., шк., п. д.
277. *Аиновка*, д. б. вл., при рч. Сухомъ Вирѣ, дв. 35, ж. 232; вод. млиц., винокур. зав.
278. *Вербовка*, д. б. г., дв. 123, ж. 661; п. д.
279. *Горностаевка*, с. б. г., при рч. Качѣ, дв. 190, ж. 1025; ц. пр., шк., п. д.
280. *Зайцевъ Хуторъ*, д. б. г., при рч. Качѣ, дв. 124, ж. 730; п. д.
281. *Каменка*, с. б. вл., при р. Днѣпрѣ, дв. 97, ж. 538; ц. пр., 2 п. д.
282. *Клубовка*, д. б. г., при болотѣ, дв. 144, ж. 901; п. д.
283. *Лавинь*, мѣст. б. вл., при рч. Лавиннѣ, дв. 67, ж. 474; ц. пр., евр. млтв. д., п. д., стеклян. зав.
284. *Скитокъ*, с. б. г., при р. Сожѣ, дв. 12, ж. 75; ц. пр., п. д.
285. *Старые Яриловичи* (Старое Село), д. б. г., при р. Сожѣ, дв. 86, ж. 534.

В. КОЗЕЛЕЦКІЙ УѢЗДЪ.

44. Вол. Бобровицкая.

286. *Бобровица*, мѣст. б. г. и вл., при рч. Бобровицѣ, дв. 662, ж. 3328; в. првл. (у. г. 35 в.); ц. пр., евр. млтв. д., шк., п. д., 11 п. д., лвк., баз. по понед. и пятн., 2 ярм.—8 іюля и 1 окт., 2 вѣтр. млиц., винокур. зав.
287. *Браница*, с. б. г. и вл., при рч. Граборовкѣ, дв. 568, ж. 2642; ц. пр., шк., 5 п. д.

45. Вол. Вороньковская.

288. *Вороньки*, с. б. вл., при р. Супоѣ, дв. 412, ж. 2150; в. првл. (у. г. 50 в.); ц. пр., шк., 4 п. д., винокур. зав.
289. *Веприкъ*, с. б. г. и вл., при р. Супоѣ, дв. 395, ж. 2143; ц. пр., п. д.
290. *Пустотинъ*, хут. б. вл., при рч. Переводѣ, дв. 129, ж. 818; п. д.
291. *Свидовецъ*, с. б. г. и вл., при р. Супоѣ, дв. 267, ж. 1462; ц. пр., чсвн., 3 п. д.

46. Вол. Держановская.

292. *Держановка*, с. б. г. и вл., при болотѣ, дв. 212, ж. 1040; в. првл. (у. г. 25 в.); ц. пр., шк., п. д., 2 лвк., винокур. зав.
293. *Адамовка*, с. б. г. и вл., при рч. Острѣ, дв. 117, ж. 583; ц. пр., п. д.
294. *Гальчинъ*, с. б. г. и вл., при болотѣ, дв. 55, ж. 279; ц. пр., п. д.
295. *Иржавецъ*, с. б. г. и вл., при рч. Острѣ, дв. 120, ж. 647; ц. пр., п. д.
296. *Лихачевъ*, с. б. г. и вл., при болотѣ, дв. 307, ж. 2050; ц. пр., шк., 4 п. д., 2 лвк., 2 ярм.
297. *Медведовка*, с. б. вл., при рч. Острѣ, дв. 40, ж. 223; ц. пр.
298. *Селище*, с. б. г. и вл., при рч. Острѣ, дв. 223, ж. 1217; ц. пр., шк., п. д., 2 лвк.
299. *Хрещатовъ*, с. б. г. и вл., при болотѣ, дв. 366, ж. 1961; ц. пр., шк., 3 п. д., 2 лвк., врсльн. зав.

47. Вол. Кобыжчская.

300. *Кобыжча*, мѣст. б. г. и вл., при рч. Кобыжчѣ, дв. 2201,

ж. 12664; в. првл. (у. г. 40 в.); 4 ц. пр., 2 шк., 18 п. д., 12 лвк., баз., 3 ярм. Въ 3 в.—винокур. зав.

301. *Козари*, мѣст. б. г. и вл., при рч. Острѣ, дв. 285, ж. 1149; ц. пр., шк., 5 п. д., 2 лвк., 2 ярм., вод. и вѣтр. млиц., винокур. зав.

48. Вол. Козелецкая.

(в. првл. въ г. Козельцѣ. Въ 3 в.—винокур. зав. Въ 5 в.—Козелецкій Георгіевскій муж. мон. съ 2 ц. пр. и кирпич. зав.).

302. *Даневка*, с. б. г. и вл., при рч. Острѣ, дв. 211, ж. 953; ц. пр., п. д.
303. *Ерковъ*, д. б. г., дв. 107, ж. 511; п. д.
304. *Карасиновка*, с. б. г. и вл., дв. 108, ж. 448; ц. пр., п. д.
305. *Лемешы*, с. б. г. и вл., при болотѣ, дв. 64, ж. 290; ц. пр., 2 п. д.
306. *Спирковъ*, с. б. г. и вл., при рч. Острѣ, дв. 96, ж. 408; ц. пр., п. д.

49. Вол. Мостицкая.

307. *Мостице*, с. б. г. и вл., при р. Трубежѣ, дв. 162, ж. 1105; в. првл. (у. г. 18 в.); ц. пр., шк., п. д., лвк., 3 вѣтр. млиц., винокур. зав. и сукон. фабр.
308. *Макаровское*, д. б. г., при рч. Бобровицѣ, дв. 113, ж. 624; п. д.
309. *Марковцы*, с. б. г. и вл., дв. 248, ж. 1477; ц. пр., шк., трѣтр., п. д.
310. *Ничевка*, с. б. г. и вл., при озерѣ, дв. 172, ж. 1133; ц. пр., шк., вѣтр. млиц.
311. *Рудьковка*, с. б. г. и вл., при рч. Бобровицѣ, дв. 305, ж. 1809; ц. пр., шк., п. д., лвк., вод. и вѣтр. млиц.

50. Вол. Новобасанская.

312. *Новая Басань*, мѣст. б. г. и вл., при рч. Недрѣ, дв. 1173, ж. 5393; в. првл. (у. г. 55 в.); 3 ц. пр., евр. млтв. д., шк., бланц., 2 п. д., трѣтр., 19 п. д., 35 лвк., баз., 5 ярм., винокур. зав.
313. *Вришицы*, д. б. г. и вл., при рч. Недрѣ, дв. 205, ж. 974; п. д.

314. *Лдловка*, с. б. г. и вл., дв. 429, ж. 2374; ц. пр., шк., 6 п. д., 2 лвк.

51. Вол. Новобыховская.

315. *Новый Выковз*, мѣст. б. вл., при озерѣ, дв. 337, ж. 1691; в. првл. (у. г. 60 в.); ц. пр., евр. млтв. д., 3 п. дв., 8 п. д., 12 лвк., баз., 4 ярм.

316. *Блюцерковцы*, д. б. г. и вл., при озерѣ, дв. 220, ж. 1132; чсвн., п. д., лвк.

317. *Козуцкое*, с. б. г. и вл., при озерѣ, дв. 427, ж. 2410; ц. пр., чсвн., 2 п. д., лвк.

318. *Петровка*, с. б. вл., при озерѣ, дв. 401, ж. 2190; ц. пр., шк., 4 п. д., 2 лвк., пивовар. зав.

319. *Старый Выковз*, с. б. г. и вл., при озерѣ, дв. 197, ж. 1148; ц. пр., п. д.

52. Вол. Олишевская.

320. *Олишевка*, мѣст. б. г. и вл., при рч. Смолянѣ, дв. 476, ж. 2551; в. првл. (у. г. 40 в.); 2 ц. пр., евр. млтв. д., шк., блнц., п. дв., 6 п. д., 5 лвк., баз., 2 ярм., кожевен. зав.

321. *Грабовка*, с. б. г., при рч. Спецовѣ, дв. 57, ж. 497; ц. пр., шк., п. д.

322. *Красилровка*, с. б. г. и вл., при рч. Молофѣ, дв. 203, ж. 1163; ц. пр., 4 п. дв., 3 п. д.

323. *Серединка*, с. б. г. и вл., дв. 184, ж. 992; 2 ц. пр., п. дв., 2 п. д.

53. Вол. Чемерская.

324. *Чемеръ*, с. б. г. и вл., при уроч. Шпаковѣ, Чемеркѣ и Бобрикѣ, дв. 416, ж. 2013; в. првл. (у. г. 21 в.); ц. пр., шк., 5 п. д., лвк., 45 вѣтр. мнц., 2 масл. зав. Въ 4 в.—пчт. ст.

325. *Будица*, д. б. г. и вл., при уроч. Бобрикѣ, дв. 48, ж. 359; 2 п. д., винокур. зав.

326. *Копти*, с. б. г. и вл., при уроч. Калитѣ, дв. 172, ж. 902; ц. пр., 2 п. д., 2 вѣтр. мнц., 2 масл. зав.

327. *Патоты*, д. б. г., дв. 188, ж. 888; п. д.

328. *Сморники*, с. б. г., дв. 55, ж. 282; ц. пр., п. д., 4 вѣтр. мнц.

329. *Церковице* (Брилевице), с. б. г., дв. 355, ж. 1602; ц. пр., шк., 3 п. д., 2 лвк., 31 вѣтр. мнц., крпш.

54. Вол. Щастновская.

330. *Щастновка*, с. б. вл., при рч. Недрѣ, дв. 274, ж. 1251; в. првл. (у. г. 45 в.); ц. пр., п. д., лвк., винокур. зав.

331. *Озеряне*, с. б. вл., при рч. Недрѣ, дв. 302, ж. 1566; ц. пр., п. д., винокур. зав.

332. *Осовецъ*, д. б. г. и вл., при рч. Недрѣ, дв. 193, ж. 813; п. д.

333. *Пески*, с. б. г. и вл., при уроч. Подолѣ, дв. 291, ж. 1415; ц. пр., 2 п. д., лвк.

55. Вол. Ярославская.

334. *Ярославка*, с. б. г. и вл., при рч. Смердинкѣ, дв. 561, ж. 2989; в. првл. (у. г. 35 в.); ц. пр., шк., 3 п. д., лвк. Въ 4 и 18 в.—по винокур. зав.

335. *Заворичи*, с. б. г. и вл., при ррч. Трубайлѣ и Гнѣздѣ, дв. 219, ж. 1142; ц. пр., евр. млтв. д., 3 п. д., лвк., винокур. зав.

336. *Кулажинцы*, с. б. вл., при рч. Трубайлѣ, дв. 91, ж. 449; ц. пр., лвк.

337. *Мокрецы*, д. б. г. и вл., при ррч. Мокрецѣ и Трубайлѣ, дв. 142, ж. 636.

338. *Старая Басань*, с. б. г. и вл., при рч. Сатѣ, дв. 463, ж. 2353; ц. пр., шк., 4 п. д., 2 лвк., 2 ярм.

VI. КОНОТОПСКІЙ УѢЗДЪ.

56. Вол. Батуринская.

339. *Батуринъ*, мѣст. б. г. и вл., при р. Сеймѣ, дв. 661, ж. 3281; в. првл. (у. г. 26 в.); 3 ц. пр., евр. млтв. д., шк., блнц., пчт. сл., 2 п. дв., рискв. пгрб., 12 п. д., 14 лвк., баз. по повед. и пятн., 5 ярм. Въ 4 в.—кирпич. зав. Въ 7 в.—Батуринскій Крупицкій Николаевскій муж. монаст. съ 3 ц. пр. и вод. мнц.

340. *Городица*, с. б. г., при ручьѣ, дв. 573, ж. 3279; ц. пр., шк., бгд., 5 п. д., 5 вѣтр. мнц.

341. *Обмачевъ*, с. б. г. и вл., при р. Сеймѣ, дв. 434, ж. 2306; ц. пр., шк., 3 п. д., лвк.

342. *Пальчики*, с. б. г. и вл., при ручьѣ, дв. 194, ж. 1091; ц. пр., п. д., 2 вѣтр. мнц., крпш.

57. Вол. Бахмачская.

343. *Бахмачъ*, мѣст. б. г. и вл., при рч. Бахмачкѣ, дв. 888, ж. 4741; в. првл. (у. г. 30 в.); 3 ц. пр., 2 шк., пчт. отд., п. дв., 10 п. д., лвк., баз., ярм., вѣтр. мнц. Въ 4 в.—ст. ж. д. съ 7 п. дв., п. д. и лвк. Въ 4 в.—воскобойн. зав.

344. *Брень*, с. б. г. и вл., дв. 838, ж. 4669; 2 ц. пр., шк., 7 п. д., лвк., вѣтр. мнц.

345. *Тиница*, с. б. г. и вл., дв. 515, ж. 2773; ц. пр., шк., 4 п. д., лвк., ярм.

58. Вол. Велико-Самборская.

346. *Великій Самборъ*, с. б. г., при болотѣ, дв. 539, ж. 3451; в. првл. (у. г. 21 в.); ц. пр., шк., 2 п. д., 3 лвк., баз., 4 ярм.

347. *Гиряка*, с. б. г. и вл., при уроч. Торговицѣ, дв. 207, ж. 1382; ц. пр., п. дв., п. д., 2 лвк., 2 вѣтр. мнц.

348. *Карабутова*, с. б. г. и вл., при болотѣ, дв. 273, ж. 1649; ц. пр., п. д., лвк., баз.

349. *Малый Самборъ*, с. б. г., дв. 419, ж. 2467; ц. пр., п. д.

59. Вол. Голенская.

350. *Голеника*, с. б. г. и вл., при рч. Зарукавной, дв. 663, ж. 3608; в. првл. (у. г. 28 в.); 2 ц. пр., шк., п. дв., 7 п. д., 4 лвк., баз. по пятн., 3 ярм., 2 вѣтр. мнц.

351. *Бялы Вежи*, с. б. вл., дв. 198, ж. 1022; ц. пр., шк., 2 п. д., лвк.

352. *Гайворонъ*, с. б. г. и вл., при рч. Басанкѣ, дв. 654, ж. 4274; ц. пр., шк., п. д., 3 лвк., баз. по четвер., 2 вѣтр. мнц., масл. и кирпич. зав.

353. *Григоровка*, с. б. вл., дв. 251, ж. 980; ц. пр., чсвн., шк., п. д., лвк., 3 ярм., 2 вѣтр. млиц.

60. Вол. Дмитровская.

354. *Дмитровка*, с. б. г. и вл., при рч. Ромнѣ, дв. 196, ж. 1251; в. првл. (у. г. 40 в.); ц. пр., п. дв., 2 п. д., 4 вѣтр. млиц.

355. *Бранивка*, с. б. г. и вл., дв. 361, ж. 2021; ц. пр., шк., п. дв., 3 п. д., 2 лвк., 3 вѣтр. млиц.

356. *Рубанка*, с. б. вл., дв. 352, ж. 2016; ц. пр., блнц., п. д., лвк., винокур. зав.

357. *Рябуха*, с. б. г. и вл., при рч. Ромнѣ, дв. 228, ж. 1372; ц. пр., 3 п. д., 2 лвк.

61. Вол. Конотопская.

(в. првл. въ г. Конотопѣ. Въ 4 в.—кирпич. зав. Въ 35 в.—блнц., костопальн. и свеклосахар. зав. Въ 2 в.—вокз. ж. д. съ 2 п. дв., 3 п. д., 4 лвк., пивовар. зав., технич. уч. и ц. пр.).

358. *Гуты*, с. б. г. и вл., дв. 50, ж. 307; ц. пр., п. д.

359. *Жолдаки*, с. б. г., при р. Сеймѣ, дв. 95, ж. 607; ц. пр., п. д.

360. *Подлипное*, с. б. г. и вл., при рч. Ромнѣ, дв. 563, ж. 3198; ц. пр., шк., 6 п. д., 2 лвк., 2 вѣтр. млиц., крпш.

361. *Сосновка*, с. б. г. и вл., дв. 372, ж. 2310; ц. пр., шк., п. дв., 2 п. д., 2 лвк., 2 вѣтр. млиц., крпш.

362. *Хижки*, с. б. г. и вл., при р. Сеймѣ, дв. 183, ж. 1160; ц. пр., п. д.

363. *Шаповаловка*, с. б. г. и вл., дв. 200, ж. 1075; ц. пр., п. д.

62. Вол. Кошарская.

364. *Кошары*, с. б. вл., дв. 550, ж. 2752; в. првл. (у. г. 30 в.); ц. пр., шк., п. д., лвк., 17 вѣтр. млиц., крпш., маслоб., кирпич., 2 винокур. зав.

365. *Дептовка*, с. б. г. и вл., при рч. Ромнѣ, дв. 599, ж. 3233; ц. пр., шк., п. д., лвк., 47 вѣтр. млиц., 12 маслоб. зав.

366. *Михайло-Анновка*, с. б. вл., дв. 67, ж. 635; ц. пр., 6 вѣтр. млиц.

367. *Фесевка*, д. б. г. и вл., при рч. Ромнѣ, дв. 117, ж. 632; п. д., лвк., 5 вѣтр. млиц.

368. *Юрьевка*, д. б. вл., дв. 248, ж. 1352; шк., п. дв., п. д., 2 лвк., 15 вѣтр. млиц., маслоб. и винокур. зав.

63. Вол. Красно-Коляденская.

369. *Красный Коллдинъ*, мѣст. б. г. и вл., при рч. Ромнѣ, дв. 324, ж. 2003; в. првл. (у. г. 40 в.); 2 ц. пр., 5 п. д., 3 лвк., баз. по понед., 4 ярм., 2 вѣтр. млиц.

370. *Гринцовка*, д. б. г. и вл., при рч. Ромнѣ, дв. 102, ж. 522; 2 п. д., 2 вѣтр. млиц.

371. *Коренцкое*, с. б. г. и вл., при рч. Ромнѣ, дв. 160, ж. 1019; ц. пр., 2 п. д., 4 вѣтр. млиц.

372. *Поноры*, с. б. г., при рч. Ромнѣ, дв. 145, ж. 890; ц. пр., 2 п. д., 3 вѣтр. млиц.

64. Вол. Краснянская.

373. *Красное*, с. б. г. и вл., при ручьѣ, дв. 616, ж. 3590; в. првл. (у. г. 14 в.); ц. пр., шк., 2 п. дв., 8 п. д., лвк., 5 вѣтр. млиц., 2 крпш.

374. *Вировка*, с. б. г. и вл., при рч. Куколкѣ, дв. 233, ж. 1405; ц. пр., п. д., 2 вод. млиц., 2 кирпич. зав.

375. *Митченки*, с. б. г. и вл., при рч. Митчѣ, дв. 604, ж. 3489; 2 ц. пр., шк., 5 п. д., кирпич. зав., 1 вод. и 2 вѣтр. млиц., крпш.

376. *Поповка*, с. б. г. и вл., при рч. Рудаѣ, дв. 890, ж. 5456; 2 ц. пр., шк., п. дв., 3 п. д., лвк., вѣтр. млиц., кирпич. и винокур. зав.

65. Вол. Семьяновская.

377. *Семьяновка*, с. б. г. и вл., дв. 411, ж. 2187; в. првл. (у. г. 12 в.); ц. пр., шк., 6 п. д., 3 лвк., винокур. зав.

378. *Калитоновка*, д. б. вл., дв. 47, ж. 257; п. д., вод. и вѣтр. млиц., пивовар. зав.

379. *Куриловка*, с. б. вл., дв. 196, ж. 1178; ц. пр., п. д., лвк., вѣтр. млиц.

380. *Савинцы* (Базиловка), д. б. вл., дв. 78, ж. 527; п. д.

381. *Шпотовка*, д. б. вл., дв. 145, ж. 1057; п. д., 3 вѣтр. млиц., кирпич. зав.

VII. КРОЛЕВЕЦКІЙ УѢЗДЪ.

66. Вол. Алтыновская.

382. *Алтыновка*, с. б. г., при рч. Степуровѣ, дв. 676, ж. 3639; в. првл. (у. г. 18 в.); 2 ц. пр., шк., пчт. ст., 7 п. д., 3 лвк., баз. по воскр., 2 ярм. Въ 4 в.—винокур. зав. и 2 крпш. Въ 8 в.—винокур. зав.

383. *Озаричи* (Азаричи), с. б. г., при р. Сеймѣ, дв. 133, ж. 751; ц. пр., п. д.

384. *Спасское*, с. б. г. и вл., дв. 603, ж. 3311; 2 ц. пр., шк., 4 п. д., 3 лвк., ярм.—среда сырн. нед., вод. млиц.

67. Вол. Атюшская.

385. *Атюша*, с. б. г. и вл., дв. 577, ж. 3330; в. првл. (у. г. 30 в.); 2 ц. пр., шк., 6 п. д., 3 лвк., баз., 2 ярм., вѣтр. млиц. Въ 4 в.—пчт. ст.

386. *Былка*, с. б. г. и вл., дв. 297, ж. 1650; ц. пр., п. д., вѣтр. млиц., крпш., винокур. зав.

387. *Бсензовка*, с. б. г. и вл., дв. 196, ж. 1043; ц. пр., 2 п. дв., 4 п. д., лвк., крпш., кирпич. зав.

388. *Мельня*, с. б. г., при р. Сеймѣ и рч. Мельнѣ, дв. 135, ж. 584; ц. пр., 2 п. дв., 2 п. д., ярм. въ 10 пятн. по пасхѣ.

68. Вол. Клишковская.

389. *Клишки*, с. б. г. и вл., при рч. Осотѣ, дв. 785, ж. 3720; в. првл. (у. г. 27 в.); 2 ц. пр., шк., 7 п. д., 7 лвк., баз. по воскр., 3 ярм.—19 февр., 9 мая и 1 окт. Въ 8 в.—крпш., 2 вод. млиц. и винокур. зав.

390. *Собычи*, с. б. г. и вл., при р. Деснѣ, дв. 412, ж. 2356; ц. пр., шк., 5 п. д., 5 лвк.

69. Вол. Коропская.

(в. првл. въ зашт. г. Коропѣ. Въ 4 в.—винокур. зав.).

391. *Кирилъскъ*, с. б. г. и вл., дв. 320, ж. 1776; ц. пр., шк., 3 п. д.

392. *Краснополье*, с. б. г. и вл., дв. 439, ж. 2519; ц. пр., 3 п. д.
 393. *Лукинов*, с. б. г. и вл., дв. 130, ж. 824; ц. пр., шк., п. дв., п. д.
 394. *Райгородокъ*, с. б. г. и вл., при р. Деснѣ, дв. 166, ж. 991; ц. пр., п. д.
 395. *Рождественное*, с. б. г. и вл., дв. 513, ж. 2804; ц. пр., шк., 4 п. д., 3 лвк., крпш., винокур. зав.
 396. *Рыботинъ*, с. б. г. и вл., при рч. Рыботинѣ, дв. 313, ж. 1793; 2 ц. пр., 2 п. д.
 397. *Сохачи*, с. б. г. и вл., при р. Деснѣ, дв. 178, ж. 1084; ц. пр., п. д.

70. Вол. Кролевецкая.

(в. првл. въ г. Кролевецѣ. Въ 9 в.—писчебумаж. ф. Въ 1 в.—кирпич. зав. Въ 13 в.—винокур. зав.).

398. *Андреевка*, с. б. г. и вл., при рч. Рудкѣ, дв. 147, ж. 807; ц. пр., 2 п. д.
 399. *Быстрикъ*, с. б. г. и вл., при ррч. Рети и Быстрицѣ, дв. 253, ж. 1707; ц. пр., шк., 2 п. д., вод. млиц.
 400. *Горячій*, хут. б. вл., дв. 1, ж. 5; пчт. ст.
 401. *Грузская*, с. б. вл., при болотѣ, дв. 78, ж. 538; ц. пр., п. д.
 402. *Добротовъ*, с. б. г. и вл., при рч. Коронцѣ, дв. 309, ж. 1632; ц. пр., шк., 2 п. д., лвк.
 403. *Подоль*, с. б. г. и вл., при рч. Рети, дв. 135, ж. 601; ц. пр., п. д.
 404. *Резинцы*, с. б. г. и вл., при рч. Рети, дв. 216, ж. 1127; ц. пр., 2 п. д.

71. Вол. Мутинская.

405. *Мутинъ*, с. б. г., при р. Сеймѣ и рч. Мутинѣ, дв. 467, ж. 2673; в. првл. (у. г. 20 в.); ц. пр., шк., 6 п. д., 5 лвк., ярм.—24 июня. Въ 7 в.—винокур. зав.
 406. *Божокъ*, с. б. г. и вл., при рч. Божкѣ, дв. 222, ж. 1285; ц. пр., 2 п. д., лвк., маслоб. зав.
 407. *Камень*, с. б. г. и вл., при р. Сеймѣ, дв. 170, ж. 1210; ц. пр., шк., 3 п. д., лвк., вод. млиц., крпш.
 408. *Локня*, с. б. г. и вл., при рч. Локнѣ, дв. 201, ж. 1161; ц. пр., шк., п. д., баз.
 409. *Морозовка*, с. б. вл., при рч. Локнѣ, дв. 42, ж. 273; ц. пр., п. д., вод. млиц., винокур. зав.
 410. *Поирьбки*, с. б. г. и вл., при уроч. Среднемъ Яру, дв. 176, ж. 1138; ц. пр., п. д.

72. Вол. Оболонская.

411. *Городище*, с. б. г. и вл., при рч. Быстрицѣ, дв. 151, ж. 845; в. првл. (у. г. 33 в.); ц. пр., шк., п. д., 2 лвк., 2 вод. млиц. Въ 6 в.—механич., крахмалън. и свеклосахар. зав.
 412. *Будище*, с. б. г., при ррч. Глинѣ и Быстрицѣ, дв. 180, ж. 1043; ц. пр., п. д., 2 вод. млиц., крпш.
 413. *Бужанка*, с. б. г., при рч. Студенкѣ, дв. 62, ж. 351; ц. пр.
 414. *Вишеньки*, с. б. г. и вл., при р. Деснѣ, дв. 213, ж. 1398; ц. пр., 2 п. д., 2 лвк.

415. *Боятинъ*, с. б. г., при р. Деснѣ и оз. Конятинѣ, дв. 248, ж. 1639; ц. пр., шк., 3 п. д., 3 лвк.
 416. *Оболонье*, с. б. г. и вл., при р. Деснѣ и рч. Быстрицѣ, дв. 241, ж. 1169; ц. пр., п. д., 2 вод. млиц., крпш.
 417. *Савинки*, д. б. г., при оз. Савинскомъ, дв. 102, ж. 560; п. д.

73. Вол. Покошицкая.

418. *Покошичи*, с. б. г. и вл., дв. 222, ж. 1443; в. првл. (у. г. 50 в.); ц. пр., шк., рискв. пгрб., 3 п. д., 3 лвк. Въ 10 в.—крпш., вод. млиц., 2 винокур. и гончарн. зав.
 419. *Блистова*, с. б. г. и вл., дв. 170, ж. 1125; ц. пр., п. д., лвк.
 420. *Линатовка*, с. б. г. и вл., дв. 90, ж. 463; ц. пр., п. д.
 421. *Лоска*, с. б. г., при рч. Лоскѣ, дв. 17, ж. 93; ц. пр., шк.
 422. *Мезинъ*, с. б. г., при р. Деснѣ, дв. 113, ж. 700; ц. пр., п. д., лвк., известков. зав.
 423. *Псаревка*, с. б. г. и вл., при р. Деснѣ, дв. 145, ж. 902; ц. пр., п. д., лвк., известков. зав.
 424. *Радичевъ*, с. б. г., при р. Деснѣ, дв. 250, ж. 1426; ц. пр., шк., п. д., 2 лвк., 2 вод. млиц., крпш.
 425. *Студенка*, д. б. г., при рч. Лоскѣ, дв. 97, ж. 563.
 426. *Ушивка*, д. б. г. и вл., при рч. Лоскѣ, дв. 60, ж. 346; п. д., 3 вод. млиц., 2 крпш., кожев. зав.
 427. *Шабалмасовка*, с. б. г. и вл., дв. 144, ж. 987; ц. пр., 2 п. д., лвк., 2 крпш.

74. Вол. Понорницкая.

428. *Понорница*, мѣст. б. г. и вл., при рч. Богачкѣ, дв. 635, ж. 3312; в. првл. (у. г. 45 в.); 2 ц. пр., евр. млтв. д., шк., трктр., 4 п. д., 26 лвк., баз. по понед., 4 ярм.—1 янв., 23 апр., 8 сент. и 1 окт., 4 вѣтр. млиц., 2 крпш. Въ 7 в.—Пустынно-Рыхловскій муж. монаст. съ 4 ц. пр. и 2 ярм.—9 мая и 24 июня.
 429. *Верба*, с. б. г., при рч. Богачкѣ, дв. 264, ж. 1335; ц. пр.
 430. *Иваньковъ*, с. б. г., дв. 223, ж. 1312; ц. пр., 2 п. д.
 431. *Криски*, с. б. г. и вл., дв. 206, ж. 1066; ц. пр., п. д., лвк., вѣтр. млиц., крпш., винокур. зав.
 432. *Разлеты*, с. б. г. и вл., при р. Деснѣ, дв. 201, ж. 1071; ц. пр., п. д., лвк.

75. Вол. Чеплѣвская.

433. *Чеплѣвка*, с. б. г. и вл., при рч. Осотѣ, дв. 609, ж. 3258; в. првл. (у. г. 25 в.); ц. пр., шк., п. дв., 6 п. д., 7 лвк., баз. по воскр., 3 ярм.—на 4 нед. вел. поста, 1 авг., 22 окт. Въ 10 в.—винокур. зав. съ вод. млиц. и п. д.
 434. *Лучники*, с. б. г. и вл., при рч. Осотѣ, дв. 195, ж. 1115; ц. пр., 2 п. д., 2 лвк., вод. млиц.
 435. *Обтовъ*, с. б. вл., дв. 404, ж. 1946; ц. пр., шк., п. дв., 4 п. д., 5 лвк.
 436. *Погорьловка*, с. б. вл., при р. Деснѣ и рч. Лучникѣ, дв. 120, ж. 573; ц. пр., п. д., лвк.

VIII. МГЛИНСКІЙ УѢЗДЪ.

76. Вол. Алексѣевская.

437. *Алексѣевскъ*, с. б. г. и вл., при рч. Чернявкѣ, дв. 79, ж. 566; в. првл. (у. г. 35 в.); ц. пр., п. д.
 Волости и важнѣйшія селенія Евр. Россіи, вып. III.

438. *Анохово*, с. б. вл., при ручьѣ, дв. 59, ж. 336; ц. пр.
 439. *Барики*, с. б. вл., при рч. Усѣ, дв. 26, ж. 166; ц. пр., 2 вод. млиц., крпш.

440. *Глазова*, с. б. г. и вл., при рч. Костѣ, дв. 48, ж. 225; ц. пр., ярм.—въ 10 пятн. по пасхѣ.
 441. *Поповка*, с. б. г. и вл., при рч. Усѣ, дв. 12, ж. 60; ц. пр.
 442. *Романичи*, с. б. г. и вл., при рч. Домани, дв. 128, ж. 740; ц. пр., шк., п. д.
 443. *Старопочепе*, с. б. г. и вл., при рч. Костѣ, дв. 70, ж. 443; ц. пр.
 444. *Супрляно*, с. б. г. и вл., при рч. Хораборкѣ, дв. 90, ж. 578; ц. пр., п. д.
 445. *Спталово*, с. б. вл., при р. Судости, дв. 105, ж. 648; ц. пр.
 446. *Третьяки*, с. б. г. и вл., при рч. Чернявкѣ, дв. 29, ж. 170; ц. пр.
 447. *Шуморово*, с. б. г. и вл., при рч. Усѣ, дв. 40, ж. 283; ц. пр., ярм.

77. Вол. Воробейнская.

448. *Воробейня*, с. б. г. и вл., при рч. Теремухѣ, дв. 66, ж. 427; в. првл. (у. г. 45 в.); ц. пр., 2 п. д.
 449. *Бобынич*, с. б. г. и вл., при рч. Теремухѣ, дв. 69, ж. 392; ц. пр.
 450. *Буда*, д. б. вл., при рч. Теремухѣ, дв. 70, ж. 422; п. д., лвк.
 451. *Блинокъ*, с. б. г. и вл., при рч. Ломнѣ, дв. 32, ж. 173; ц. пр., п. д., маслоб. зав.
 452. *Норино*, с. б. г. и вл., при рч. Усѣ, дв. 34, ж. 262; ц. пр.
 453. *Синьково*, с. б. г. и вл., при р. Судости, дв. 49, ж. 334; ц. пр.

78. Вол. Деремеженская.

454. *Деремна*, с. б. г. и вл., при рч. Еленкѣ, дв. 174, ж. 904; в. првл. (у. г. 20 в.); 2 ц. пр., шк., п. д. Въ 7 в.—винокур. зав.
 455. *Балыки*, с. б. вл., при рч. Костѣ, дв. 34, ж. 144; ц. пр., вод. мнц.
 456. *Бялково*, с. б. г. и вл., при рч. Бобрикѣ, дв. 43, ж. 276; ц. пр., п. д., 2 вод. мнц.
 457. *Вельжичи*, с. б. г. и вл., при рч. Костѣ, дв. 79, ж. 452; ц. пр., п. д., 2 вѣтр. мнц., маслоб. зав.
 458. *Дивовка*, с. б. г. и вл., при рч. Дивовкѣ, дв. 165, ж. 926; ц. пр., 2 п. д.
 459. *Печля* (Панкевичева Слобода), с. б. вл., при рч. Бобрикѣ, дв. 71, ж. 399; ц. пр., п. д., вод. мнц.
 460. *Шаулино*, с. б. г. и вл., при рч. Хораборкѣ, дв. 59, ж. 369; ц. пр., вод. и вѣтр. мнц.

79. Вол. Ивайтенская.

461. *Новые Ивайтенки*, д. б. вл., при рч. Дубяѣ, дв. 62, ж. 351; в. првл. (у. г. 37 в.); п. д. Въ 2 в.—ц. пр. въ усдб. Старыхъ Иватенкахъ.
 462. *Гаряны*, с. б. г. и вл., при рч. Тъмѣ, дв. 69, ж. 465; ц. пр., 3 вѣтр. мнц.
 463. *Гудовъ*, с. б. вл., при рч. Питалѣ, дв. 45, ж. 300; ц. пр., вод. мнц.
 464. *Рассуха*, с. б. г. и вл., при рч. Рассухѣ, дв. 43, ж. 220; ц. пр., вод. мнц.
 465. *Старое Задубене*, с. б. г. и вл., при рч. Дубяѣ, дв. 53, ж. 398; ц. пр., вод. мнц.

80. Вол. Костенская.

466. *Костеничи*, с. б. г. и вл., при рч. Тезнѣ, дв. 159, ж. 1141; в. првл. (у. г. 12 в.); ц. пр., п. д., ярм.

467. *Большая Дубровка*, с. б. г. и вл., дв. 147, ж. 939; ц. пр.
 468. *Высокое*, с. б. г. и вл., при р. Деснѣ, дв. 94, ж. 543; ц. пр., 2 ярм.
 469. *Кадеуцъ*, с. б. г. и вл., при рч. Мѣтицкой, дв. 24, ж. 93; ц. пр.
 470. *Лопазно*, с. б. г. и вл., при рч. Лопазенкѣ, дв. 211, ж. 1297; ц. пр., пчт. ст., 2 п. дв., 2 п. д., ярм.
 471. *Луговецъ*, с. б. вл., при рч. Луговцѣ, дв. 113, ж. 689; ц. пр., п. д.
 472. *Симонтовка*, с. б. г. и вл., при рч. Еленкѣ, дв. 125, ж. 792; ц. пр., п. д.
 473. *Шеверды*, д. б. г. и вл., при рч. Сехнѣ, дв. 117, ж. 532; п. д.

81. Вол. Котляковская.

474. *Котляково*, с. б. г. и вл., при рч. Калиновкѣ, дв. 122, ж. 857; в. првл. (у. г. 45 в.); ц. пр., п. д., лвк.
 475. *Баклань*, мѣст. б. г. и вл., при р. Судости, дв. 110, ж. 870; ц. пр., 2 п. д., вод. мнц.
 476. *Калачово*, с. б. вл., при р. Судости, дв. 77, ж. 458; ц. пр.
 477. *Рогово*, с. б. г. и вл., при р. Судости, дв. 57, ж. 432; ц. пр., п. д.

82. Вол. Красногорская.

478. *Красный Рогъ*, с. б. вл., при рч. Рогѣ, дв. 167, ж. 1025; в. првл. (у. г. 65 в.); ц. пр., шк., пчт. ст., п. дв., 2 п. д., 2 лвк., вод. мнц., винокур. зав.

83. Вол. Кульневская.

479. *Кульнево*, с. б. вл., при ррч. Псѣ и Бѣдочи, дв. 49, ж. 299; в. првл. (у. г. 55 в.); ц. пр., 2 п. д., 2 ярм.—5 іюля и 25 сент., 2 вод. мнц., винокур. и свеклосахар. зав.
 480. *Гипьдичи*, д. б. вл., при ррч. Псѣ и Бѣдочи, дв. 68, ж. 272; 2 лвк.
 481. *Ишво*, с. б. г. и вл., при рч. Псѣ, дв. 40, ж. 303; ц. пр., 2 ярм.—9 мая и 6 декаб., вод. мнц.
 482. *Кошово*, с. б. г. и вл., при рч. Ромѣ, дв. 71, ж. 463; ц. пр., п. д., ярм.—14 сент.
 483. *Кучесво*, д. б. г. и вл., при рч. Ромѣ, дв. 64, ж. 514; п. д., вѣтр. мнц., крпш.
 484. *Подузovo*, д. б. вл., при рч. Псѣ, дв. 72, ж. 442; чсви., п. д., лвк.
 485. *Рубча*, с. б. вл., при рч. Псѣ, дв. 89, ж. 614; ц. пр., чсви., ярм.—10 дек.
 486. *Совлуково*, с. б. г. и вл., при р. Судости, дв. 51, ж. 334; млтв. д., лвк., ярм.—6 авг.

84. Вол. Мглинская.

(в. првл. въ г. Мглинѣ).

487. *Вормино*, с. б. вл., при рч. Ворминкѣ, дв. 102, ж. 669; ц. пр., п. д., ярм.
 488. *Заслуа*, д. б. г. и вл., при рч. Ворминкѣ, дв. 8, ж. 84; домов. ц. пр.
 489. *Курчичи*, с. б. г. и вл., при рч. Воронкѣ, дв. 80, ж. 526; 2 ц. пр.
 490. *Молодьково*, с. б. вл., при ручѣ, дв. 31, ж. 159; ц. пр., пчт. ст., п. дв.
 491. *Нетлювка*, с. б. г. и вл., при рч. Троснѣ, дв. 137, ж. 817; ц. пр., п. д.
 492. *Новые Чешуйки*, с. б. г., при ручѣ, дв. 108, ж. 725; ц. пр.

493. *Осколково*, с. б. г., при рч. Войловкѣ, дв. 130, ж. 654; ц. пр., ярм.
 494. *Соколовка*, с. б. г., при рч. Судынкѣ, дв. 5, ж. 26; ц. пр.
 495. *Черноводка*, д. б. вл., дв. 97, ж. 542.
 496. *Шуморово*, с. б. г., при рч. Воронкѣ, дв. 163, ж. 751; ц. пр., п. д., ярм.

85. Вол. Нивнянская.

497. *Нивное*, с. б. г. и вл., при р. Ппути и рч. Нивнянкѣ, дв. 254, ж. 1504; в. првл. (у. г. 25 в.); ц. пр., шк., п. д., 2 лвк., ярм. Въ 7 в.—дегтяри зав.
 498. *Дегтяревка*, с. б. вл., при р. Ппути, дв. 96, ж. 457; ц. пр., п. д., вѣтр. млнц.
 499. *Жастково (Жектково)*, д. б. вл., при рч. Минушкѣ, дв. 87, ж. 525; рнскв. пррб., маслоб., винокур. зав.
 500. *Крошово*, с. б. вл., при рч. Стружевкѣ, дв. 66, ж. 436; ц. пр., вод. млнц.
 501. *Крутояръ*, с. б. вл., при р. Ппути, дв. 31, ж. 190; ц. пр., п. д.

86. Вол. Павловская.

502. *Павловка*, с. б. вл., при ррч. Внечѣ и Павловкѣ, дв. 106, ж. 617; в. првл. (у. г. 18 в.); ц. пр., шк., п. д., лвк., ярм.—19 сент., вод. и вѣтр. млнц.
 503. *Бвлоуць*, с. б. вл., при рч. Ольховцѣ, дв. 27, ж. 176; ц. пр., пчт. ст., 2 п. д., 3 лвк.
 504. *Писаревка*, д. б. г. и вл., при рч. Пеленкѣ, дв. 91, ж. 625; вѣтр. млнц.

87. Вол. Почепская.

505. *Почепъ*, мѣст. б. г. и вл., при р. Судости, дв. 468, ж. 4287; в. првл. (у. г. 45 в.); 7 ц. пр., евр. мятв. д., шк., блнц., 8 п. д., трктр., 18 п. д., 2 лвк., баз., ярм. Въ 4 в.—солодов. и винокур. зав. съ вод. млнц.
 506. *Васковичи*, с. б. г., при рч. Костищѣ, дв. 30, ж. 220; ц. пр., вод. млнц.
 507. *Демьяново*, с. б. г., при рч. Костищѣ, дв. 44, ж. 330; ц. пр., вод. млнц.
 508. *Дымово*, с. б. г., при рч. Немолодвѣ, дв. 33, ж. 228; ц. пр., ярм.

509. *Замостьская Слобода*, с. б. вл., при р. Судости, дв. 74, ж. 354; ц. пр., п. д., вод. млнц.
 510. *Бостанская Слобода*, с. б. вл., при рч. Жатенкѣ, дв. 26, ж. 155; ц. пр.
 511. *Чопово*, с. б. г., при рч. Хустовкѣ, дв. 40, ж. 195; ц. пр.

88. Вол. Пьянорогская.

512. *Пьяный Рогъ*, с. б. г. и вл., при рч. Рогѣ, дв. 208, ж. 1170; в. првл. (у. г. 53 в.); ц. пр., шк., 2 п. д., вод. млнц. Въ 2 в.—паровой маслоб. зав. Въ 8 в.—тоже пар. маслоб. зав. съ п. д.
 513. *Витовка*, с. б. г. и вл., при ручьѣ, дв. 105, ж. 611; ц. пр., п. д.

89. Вол. Романовская.

514. *Романовка*, с. б. вл., при рч. Воронкѣ, дв. 184, ж. 1171; в. првл. (у. г. 8 в.); ц. пр., п. д., ярм., вод. млнц.
 515. *Попелевка*, д. б. вл., при ручьѣ, дв. 84, ж. 583.
 516. *Разритово*, с. б. вл., при рч. Воронкѣ, дв. 50, ж. 298; ц. пр., п. д., винокур. зав.
 517. *Семки*, с. б. г. и вл., при рч. Дивовкѣ, дв. 68, ж. 371; ц. пр.

90. Вол. Старосельская.

518. *Староселье*, с. б. г. и вл., при рч. Деревейнѣ, дв. 60, ж. 391; в. првл. (у. г. 33 в.); ц. пр., шк., п. д., 3 вѣтр. млнц.
 519. *Брянцы*, с. б. г. и вл., при ручьѣ, дв. 94, ж. 448; ц. пр.
 520. *Губостово*, с. б. г., при рч. Фошавцѣ, дв. 35, ж. 278; ц. пр., 2 вѣтр. млнц.
 521. *Лизогубовка*, с. б. вл., при рч. Осницкой, дв. 101, ж. 642; ц. пр., вод. млнц.
 522. *Подбьлово*, с. б. г. и вл., при рч. Костищѣ, дв. 181, ж. 1102; ц. пр., шк., п. д.
 523. *Селюце*, д. б. г. и вл., при рч. Голышовкѣ, дв. 122, ж. 761; пчт. ст.
 524. *Стриново*, с. б. г., дв. 31, ж. 163; ц. пр., п. д., вѣтр. млнц.
 525. *Тубольцы*, с. б. г., при рч. Смородинѣ, дв. 22, ж. 174; ц. пр., вѣтр. млнц.

IX. НОВГОРОДЪ - СѢВЕРСКІЙ УѢЗДЪ.

91. Вол. Жиховская.

526. *Жихово*, с. б. г., при рч. Свигѣ, дв. 279, ж. 1671; в. првл. (у. г. 35 в.); ц. пр., шк., 2 п. д., п. д., ярм., 13 вѣтр. млнц., крпрш.
 527. *Вовна*, с. б. г., при ручьѣ, дв. 253, ж. 1627; ц. пр., п. д., лвк., ярм., 13 вѣтр. млнц., маслоб. зав.
 528. *Дмитровка*, д. б. г., при рч. Бычихѣ, дв. 116, ж. 772; п. д., 3 крпрш.
 529. *Олтарь*, с. б. г. и вл., при рч. Свигѣ, дв. 261, ж. 1692; ц. пр., 3 п. д., 3 лвк., ярм., 14 вѣтр. млнц.
 530. *Рудня*, с. б. г., при рч. Свигѣ, дв. 122, ж. 797; ц. пр., п. д., лвк., 1 вод. и 4 вѣтр. млнц., сувновли.
 531. *Феофиловка*, д. б. г., при ручьѣ, дв. 30, ж. 188; чсви.
 532. *Юриновка*, с. б. г., при рч. Буковищѣ, дв. 113, ж. 1473; ц. пр., шк., 2 п. д., 2 лвк., ярм., 17 вѣтр. млнц.

92. Вол. Ивотская.

533. *Ивотъ*, с. б. г., при ррч. Ивотѣ и Лопатинѣ, дв. 442, ж. 2703; в. првл. (у. г. 15 в.); ц. пр., шк., п. д., п. д., 4 лвк., 20 вѣтр. млнц., 2 крпрш.
 534. *Антоновка*, с. б. г., при рч. Ивотѣ, дв. 182, ж. 1113; ц. пр., 3 п. д.
 535. *Богдановка*, с. б. г. и вл., при рч. Шосткѣ, дв. 176, ж. 1528; ц. пр., 2 п. д., лвк.
 536. *Кальевока*, с. б. г. и вл., при оз. Долгомѣ, дв. 152, ж. 951; ц. пр., взн., 6 вѣтр. млнц., крпрш.
 537. *Остроушки*, д. б. г. и вл., при рч. Винтѣ, дв. 92, ж. 602; п. д., 2 вѣтр. млнц., крпрш.
 538. *Пироговка*, с. б. вл., при р. Деснѣ, дв. 65, ж. 464; ц. пр.
 539. *Погребки*, с. б. г., при р. Деснѣ, дв. 113, ж. 723; ц. пр., 3 вѣтр. млнц.

540. *Прокоповка*, с. б. г. и вл., при рч. Торкнѣ, дв. 189, ж. 1103; ц. пр., п. д., 11 вѣтр. млиц.
541. *Свиржъ*, с. б. вл., при ручьѣ, дв. 72, ж. 519; ц. пр., вод. и вѣтр. млиц., крпш., винокур. зав.
542. *Хромьевка*, с. б. г. и вл., при озерѣ, дв. 381, ж. 2647; ц. пр., шк., 2 п. дв., п. д., крпш.
543. *Шатрицы*, с. б. г. и вл., при рч. Ключищѣ, дв. 357, ж. 2073; 2 ц. пр., п. дв., п. д., 2 лвк., ярм., вѣтр. млиц., 2 крпш., маслоб. зав.

93. Вол. Костобобровская.

544. *Костобобръ*, с. б. вл., при ручьѣ, дв. 316, ж. 1606; в. првл. (у. г. 36 в.); ц. пр., шк., п. д., лвк., 3 вѣтр. млиц., кирпич. зав. Въ 1 в.—свеклосахар. зав.
545. *Архиповка*, с. б. вл., при рч. Ревнѣ, дв. 97, ж. 630; ц. пр., п. дв., п. д., 2 лвк., вод. и вѣтр. млиц.
546. *Галаиновка*, д. б. вл., при ручьѣ, дв. 69, ж. 581; п. дв., п. д.
547. *Железный Мостъ*, с. б. г. и вл., при рч. Ревнѣ, дв. 115, ж. 828; ц. пр., шк., п. д., вод. млиц.
548. *Леоновка*, д. б. г. и вл., при рч. Ревнѣ, дв. 63, ж. 609; п. д., вод. млиц., маслоб. зав.

94. Вол. Мамекинская.

549. *Мамекинъ*, с. б. вл., при рч. Смячкѣ, дв. 173, ж. 899; в. првл. (у. г. 12 в.); ц. пр., п. дв., п. д., вод. млиц., сукновл. Въ 15 в.—костопальн. зав. Въ 9 в.—ц. пр. при усад. Елисаветино. Въ 6 в.—п. дв., вод. млиц., крпш., винокур. зав.
550. *Воробьевка*, с. б. вл., при рч. Варѣ, дв. 280, ж. 1275; ц. пр., п. дв., п. д., лвк., вод. млиц., крпш.
551. *Воробьевская Буда*, с. б. вл., при рч. Варѣ, дв. 125, ж. 547; ц. пр., п. д.
552. *Львовъ*, с. б. г. и вл., при ручьѣ, дв. 88, ж. 466; 2 ц. пр., п. д.
553. *Льскономи*, с. б. г. и вл., при р. Деснѣ, дв. 102, ж. 656; ц. пр., п. д.
554. *Смачь*, с. б. г. и вл., при рч. Смячкѣ, дв. 216, ж. 1078; ц. пр., п. д., лвк., вод. млиц., крпш., сукновл.
555. *Шептаки*, с. б. г. и вл., при ручьѣ, дв. 436, ж. 2121; 2 ц. пр., 2 п. д., вод. и вѣтр. млиц.

95. Вол. Очкинская.

556. *Очкина*, с. б. вл., при р. Деснѣ, дв. 124, ж. 843; в. првл. (у. г. 30 в.); ц. пр., шк., 2 вѣтр. млиц. Въ 8 в.—детярн. зав. Въ 10 в.—вод. млиц. и лѣсопильн. зав. Въ 11 в.—кирпич. зав.
557. *Биринъ*, с. б. г., при рч. Торкиной, дв. 308, ж. 1503; ц. пр., п. д., 16 вѣтр. млиц., крпш.
558. *Глазовъ*, с. б. г., при рч. Бычихѣ, дв. 255, ж. 1301; ц. пр., 11 вѣтр. млиц., крпш.
559. *Журавка*, с. б. вл., при рч. Бычихѣ, дв. 105, ж. 628; ц. пр., 2 вѣтр. млиц., крпш.
560. *Кренидовка*, с. б. г. и вл., при рч. Свигѣ, дв. 126, ж. 713; ц. пр.
561. *Кривоносовка*, с. б. г. и вл., дв. 73, ж. 435; ц. пр., шк.; п. д., 1 вод. и 2 вѣтр. млиц., кирпич. зав.
562. *Мефедовка*, с. б. г. и вл., дв. 220, ж. 1223; ц. пр., шк., лвк., 6 вѣтр. млиц., крпш.
563. *Хильчичи*, с. б. г. и вл., при рч. Бычихѣ, дв. 132, ж. 793; ц. пр., шк., 2 вѣтр. млиц., крпш.

96. Вол. Протопоповская.

564. *Протопоповка*, с. б. вл., при рч. Знобовкѣ, дв. 70, ж. 440; в. првл. (у. г. 55 в.); ц. пр., п. д., лвк., ярм., кирпич. зав. Въ 7 в.—свеклосахарн. зав. съ вод. млиц. и сукновл.
565. *Вилоусово*, с. б. вл., при рч. Улицѣ, дв. 58, ж. 323; ц. пр., шк., вѣтр. млиц.
566. *Великая Березка*, с. б. вл., при рч. Знобовкѣ, дв. 89, ж. 541, ц. пр., шк., п. д., ярм.
567. *Голубовка*, с. б. вл., при рч. Знобовкѣ, дв. 109, ж. 665; ц. пр., шк., лвк., ярм., 2 вѣтр. млиц., крпш.
568. *Знобъ Новгородская*, с. б. г. и вл., при рч. Знобовкѣ, дв. 171, ж. 1132; ц. пр., 3 п. д., 6 лвк., баз., 2 ярм., 2 вѣтр. млиц., крпш.
569. *Новая Гута*, с. б. вл., при рч. Улицѣ, дв. 146, ж. 945; ц. пр., шк., лвк., ярм., вѣтр. млиц., крпш.
570. *Старая Гута*, с. б. вл., при рч. Улицѣ, дв. 185, ж. 1165; ц. пр., шк., 5 лвк., ярм., крпш., 2 вод. млиц., маслоб. и кирпич. зав.
571. *Степайловка*, д. б. вл., при рч. Знобовкѣ, дв. 102, ж. 578; вѣтр. млиц.

97. Вол. Рыковская.

572. *Рыковъ*, с. б. г. и вл., дв. 175, ж. 933; в. првл. (у. г. 15 в.); ц. пр., шк., 2 п. дв., п. д., 3 вѣтр. млиц., 2 крпш. Въ 9 и 15 в.—6 известков. зав.
573. *Бариновка*, с. б. г. и вл., при рч. Малотечѣ, дв. 90, ж. 494; ц. пр., 4 вѣтр. млиц.
574. *Горбовъ*, с. б. г., при р. Деснѣ, дв. 117, ж. 647; ц. пр., шк., п. дв., 2 п. д.
575. *Горки*, с. б. г., при р. Деснѣ, дв. 139, ж. 615; ц. пр., п. д., 2 крпш.
576. *Детяревка*, с. б. г., при р. Деснѣ, дв. 170, ж. 934; ц. пр., шк., 2 п. дв., п. д., ярм., вѣтр. млиц., крпш., 2 известк. зав.
577. *Комань*, с. б. г. и вл., при р. Деснѣ и рч. Команкѣ, дв. 91, ж. 494; ц. пр., п. д., 5 вѣтр. млиц.
578. *Будлаевка*, д. б. г., при р. Деснѣ, дв. 135, ж. 766; п. д., 2 вод. млиц., крпш.
579. *Стахорицина*, с. б. г. и вл., при рч. Малотечѣ, дв. 114, ж. 542; ц. пр., пчт. ст., п. дв., п. д., вѣтр. млиц.
580. *Форосяновичи*, с. б. г. и вл., дв. 195, ж. 967; ц. пр., п. д., 8 вѣтр. млиц.
581. *Чулатовъ*, с. б. г., при р. Деснѣ и рч. Команкѣ, дв. 73, ж. 339; ц. пр., вѣтр. млиц.

98. Вол. Слободско-Каменская.

582. *Каменная Слобода*, с. б. вл., при рч. Пятиѣ, дв. 221, ж. 1098; в. првл. (у. г. 37 в.); ц. пр., лвк. Въ 14 в.—винокур. зав. съ 2 вод. млиц. и 2 маслоб. зав. Въ 8 в.—кирпич. и винокур. зав. съ вод. млиц.
583. *Бучки*, с. б. г. и вл., при рч. Варѣ, дв. 169, ж. 808; ц. пр., п. д., ярм., известков. зав.
584. *Гремачь*, мѣст. б. г. и вл., при р. Судости и рч. Гремачкѣ, дв. 428, ж. 2171; 2 ц. пр., евр. млтв. д., 2 п. дв., 11 лвк., 6 ярм., вод. млиц.
585. *Камень*, с. б. вл., при р. Деснѣ, дв. 156, ж. 790; ц. пр., п. дв., п. д., вод. млиц., кирпич. зав.
586. *Бовинка*, с. б. г. и вл., дв. 57, ж. 346; ц. пр., п. д.
587. *Михальчинская Слобода*, мѣст. б. вл., при рч. Рагозенкѣ, дв. 154, ж. 746; ц. пр., п. д.

588. *Пушкары*, с. б. г., при р. Деснѣ, дв. 132, ж. 658; 2 ц. пр., крпш.

99. Вол. Старо-Жадовская.

589. *Старый Жадовъ*, с. б. вл., при уроч. Селищѣ, дв. 784, ж. 4258; в. првл. (у. г. 45 в.); 2 ц. пр., шк., 3 п. д., 4 лвк., 2 ярм. Въ 8 в.—суконн. фабр. Въ 9 в.—паров. маслоб. и винокур. зав. съ вод. млиц.

590. *Машевъ*, с. б. вл., при рч. Вострѣ, дв. 363, ж. 2178; ц. пр., шк., п. д., 2 п. д., 5 лвк., 3 ярм., 4 вод. млиц., крпш.

100. Вол. Фаевская.

591. *Фаевка*, с. б. г. и вл., дв. 217, ж. 1076; в. првл. (у. г. 25 в.); ц. пр., 2 п. д., крпш. Въ 4 в.—кирич. зав. Въ 7 в.—стеклян. зав. Въ 8 в.—винокур. зав. съ паров. маслоб. и вѣтр. млиц. Въ 15 в. литейн., винокур. и свеклосахар. зав. съ блин., п. д. и вод. млиц.

592. *Лариновка*, с. б. вл., дв. 161, ж. 898; ц. пр., п. д.

593. *Лизуновка*, д. б. вл., дв. 129, ж. 634.

594. *Орловка*, мѣст. б. вл., при рч. Убеди, дв. 487, ж. 2591; ц. пр., 2 п. д., 2 п. д., 8 лвк., баз., 4 ярм.

595. *Печенюхи*, с. б. г. и вл., дв. 255, ж. 1315; ц. пр., п. д., 2 п. д., 2 лвк., 4 вѣтр. млиц., 2 крпш.

596. *Поповка*, с. б. вл., дв. 240, ж. 1137; ц. пр.

101. Вол. Чернацкая.

597. *Чернацкое*, с. б. г. и вл., при рч. Знобовѣ, дв. 543, ж. 2786; в. првл. (у. г. 50 в.); ц. пр., шк., 2 п. д., лвк., ярм., 1 вод. и 16 вѣтр. млиц., 2 крпш.

598. *Гавриловка*, с. б. г., при рч. Уличкѣ, дв. 57, ж. 270; ц. пр., 2 лвк., 3 вѣтр. млиц., 4 крпш., маслоб. зав.

599. *Каменка*, с. б. вл., дв. 222, ж. 1174; ц. пр., шк., п. д., 5 вѣтр. млиц., крпш., винокур. зав.

600. *Пиаровка*, с. б. г., при рч. Свигѣ, дв. 236, ж. 1400; ц. пр., шк., п. д., 2 лвк., вѣтр. млиц., крпш.

601. *Пороховъ*, с. б. г. и вл., при рч. Знобовѣ, дв. 210, ж. 1123; ц. пр., п. д., 7 вѣтр. млиц.

602. *Ромашиновъ*, с. б. г. и вл., при рч. Знобовѣ, дв. 157, ж. 912; ц. пр., п. д., 3 вѣтр. млиц., винокур. зав.

603. *Середина Буда*, мѣст. б. г., дв. 22, ж. 132; 3 ц. пр., п. д., 2 лвк., баз., 3 ярм.

X. НОВОЗЫБКОВСКІЙ УѢЗДЪ.

102. Вол. Брахловская.

604. *Брахловъ*, с. б. г. и вл., при ррч. Соловѣ и Сновѣ, дв. 168, ж. 897; в. првл. (у. г. 45 в.); 2 ц. пр., шк., п. д., лвк., 2 вод. млиц., маслоб. зав.

605. *Истокки*, с. б. г. и вл., при рч. Сновѣ, дв. 168, ж. 845; ц. пр.

606. *Бурозновъ*, с. б. вл., при рч. Сновѣ, дв. 69, ж. 371; ц. пр., шк., п. д., лвк.

607. *Лобановка*, с. б. г. и вл., дв. 215, ж. 1182; ц. пр., шк.

608. *Плавна*, д. б. вл., дв. 110, ж. 637; п. д., крпш.

609. *Черноокое*, д. б. г. и вл., при рч. Сновѣ, дв. 75, ж. 481; шк., лвк., маслоб. зав.

610. *Лизуловка (Шпатаковка)*, с. б. вл., при рч. Стративѣ, дв. 180, ж. 1024; ц. пр., лвк.

103. Вол. Вѣлоколудезская.

611. *Вѣлый Колодезь*, с. б. вл., дв. 193, ж. 941; в. првл. (у. г. 15 в.); ц. пр., п. д., п. д., 2 вѣтр. млиц., паточн. и винокур. зав.

612. *Гостенка (Соловщина)*, д. б. вл., при рч. Гостенкѣ, дв. 123, ж. 703; п. д.

613. *Золотницкій*, хут. б. вл., при рч. Вепринкѣ, дв. 60, ж. 327; вод. млиц., крпш., паточн. зав.

614. *Коташинъ*, с. б. г., при рч. Коташинкѣ, дв. 169, ж. 872; ц. пр.

615. *Круто-Бережка*, д. б. вл., дв. 118, ж. 671; п. д.

616. *Малюки*, с. б. вл., при рч. Манюковѣ, дв. 134, ж. 838; ц. пр.

617. *Синій Колодезь*, с. б. вл., дв. 171, ж. 875; ц. пр., п. д., вод. млиц.

618. *Туросна*, с. б. вл., при рч. Туросенкѣ, дв. 138, ж. 682; ц. пр., шк.

104. Вол. Великотопальская.

619. *Великая Топаль*, с. б. г. и вл., при ррч. Рванцѣ и Тачкѣ, дв. 357, ж. 1837; в. првл. (у. г. 30 в.); ц. пр., 3 п. д., 2 лвк., 4 ярм., 4 вѣтр. млиц., крпш.

620. *Буровскъ*, д. б. г. и вл., дв. 136, ж. 735; п. д., вѣтр. млиц.

621. *Гуляевка*, д. б. вл., при рч. Веренѣ, дв. 91, ж. 527.

622. *Каменка*, с. б. вл., дв. 160, ж. 925; ц. пр., 2 вѣтр. млиц.

623. *Кивачи*, с. б. г. и вл., при рч. Твердянкѣ, дв. 127, ж. 650; ц. пр., п. д., 1 вод. и 2 вѣтр. млиц.

624. *Киевичи*, с. б. г. и вл., при рч. Титвѣ, дв. 90, ж. 533; ц. пр., п. д., вѣтр. млиц.

625. *Малая Топаль*, с. б. г. и вл., при рч. Поточкѣ, дв. 146, ж. 877; ц. пр., п. д., 2 вѣтр. млиц.

626. *Малый Кривецъ*, д. б. вл., при рч. Кривманкѣ, дв. 99, ж. 439; 1 паров. и 2 вѣтр. млиц.

627. *Рубежное*, с. б. вл., при рч. Рубежѣ, дв. 206, ж. 1117; ц. пр., 2 вѣтр. млиц.

628. *Смотровая Буда*, д. б. вл., при рч. Проточкѣ, дв. 114, ж. 582.

105. Вол. Денисковичская.

629. *Денисовичи*, с. б. вл. и г., при ручѣ, дв. 379, ж. 2023; в. првл. (у. г. 30 в.); ц. пр., шк., рнскв. нгрб., 2 п. д., 3 лвк., 5 ярм. Въ 3 в.—винокур. и свеклосахар. зав. Въ 6 в.—винокур. зав. Въ 7 в.—винокур. зав. Въ 20 в.—спичечн. фабр.

630. *Добродѣевка*, с. б. вл., при р. Ппути, дв. 149, ж. 641; ц. пр.

631. *Кирпильовка*, д. б. вл., при озерѣ, дв. 130, ж. 684.

632. *Красная Злынка*, слоб. б. вл., при рч. Злынкѣ, дв. 101, ж. 500; рнскв. нгрб., 2 п. д., лвк.

633. *Лысье*, с. б. вл., при озерѣ, дв. 290, ж. 1397; ц. пр., шк., п. д., п. д., лвк.

634. *Спиридонова Буда*, с. б. вл., при оз. Болонѣ, дв. 307, ж. 1564; ц. пр., шк., рнскв. нгрб., п. д. лвк., 2 ярм., вѣтр. млиц., свеклосахар. зав.

106. Вол. Куршановичская.

635. *Куршановичи*, с. б. вл., при рч. Трубежѣ, дв. 115, ж. 632; в. првл. (у. г. 50 в.); ц. пр., 2 п. д., 4 лвк., вод. млнц., 3 маслоб. зав. Въ 9 в.—кирпич. зав. съ п. д., вод. и вѣтр. млнц. Въ 17 в.—Каминскій Успенскій жен. мон. съ 2 ц. пр., 6 лвк., 2 ярм., вод. млнц.
636. *Гетманская Буда*, с. б. г., при ррч. Шляховѣ и Дѣвчинѣ, дв. 310, ж. 1709; ц. пр., п. д., 2 лвк., 4 ярм., 5 вѣтр. млнц.
637. *Каменскій Хуторъ*, с. б. г., дв. 141, ж. 670; ц. пр., шк., 2 п. д., 2 лвк.
638. *Буриловка*, с. б. вл., при рч. Трубежѣ, дв. 124, ж. 788; ц. пр., вод. млнц.
639. *Крapiвня*, с. б. г. и вл., при рч. Крапивянкѣ, дв. 186, ж. 1128; ц. пр., шк., п. д., вѣтр. млнц.
640. *Соловьевка*, с. б. вл., при ручьѣ, дв. 271, ж. 1425; ц. пр., п. д., 2 лвк., 5 вѣтр. млнц., крпш.
641. *Старая Шумиловка*, д. б. г., при рч. Трубежѣ, дв. 3, ж. 22; чсвн., вод. млнц.
642. *Хороминое*, с. б. вл., при рч. Сновѣ, дв. 317, ж. 1814; ц. пр., шк., п. д., вод. и 2 вѣтр. млнц., крпш.
643. *Шумиловка*, с. б. г., дв. 160, ж. 1155; ц. пр., п. д., лвк., вод. и 2 вѣтр. млнц.

107. Вол. Лакомобудская.

644. *Лакомовая Буда*, с. б. вл., при ручьѣ, дв. 219, ж. 953; в. првл. (у. г. 15 в.); 2 ц. пр., 2 п. д., лвк., вѣтр. млнц.
645. *Васильевка*, д. б. вл., при рч. Вагѣ, дв. 133, ж. 539.
646. *Митковка*, пос. б. г., при рч. Ирпѣ, дв. 398, ж. 971; ц. пр., 2 п. д., 7 лвк., баз., 4 ярм.
647. *Рыловичи*, с. б. г. и вл., при рч. Сновѣ, дв. 269, ж. 1202; ц. пр.
648. *Старый Кризевъ*, с. б. г. и вл., при рч. Сновѣ, дв. 159, ж. 701; ц. пр., п. д., вод. млнц.
649. *Сытая Буда*, с. б. г. и вл., при рч. Киселѣ, дв. 198, ж. 975; ц. пр., 2 вод. млнц.
650. *Холловка*, д. б. вл., при рч. Семени, дв. 300, ж. 1203; п. д.

108. Вол. Людковская.

651. *Людковъ*, с. б. г. и вл., при рч. Корнѣ, дв. 93, ж. 322; в. првл. (у. г. 1/4 в.); ц. пр., 2 п. д., 2 вѣтр. млнц. Въ 3 в.—паров. маслоб. и лѣсопилн. зав. съ вод. млнц. и крпш. Въ 7 в.—винокур. зав. съ п. д. Въ 8 в.—сукоин. фабр. Въ 12 в.—Машино-Островскій единовѣрч. монстр.
652. *Деменка*, с. б. вл., при рч. Деменкѣ, дв. 51, ж. 273; ц. пр., п. д., вод. млнц., маслоб. зав., сичечн. зав.
653. *Замишево*, с. б. вл., дв. 208, ж. 1057; ц. пр., п. д., 3 вѣтр. млнц., 2 маслоб. зав.
654. *Радонешское*, с. б. вл., при рч. Дяглевкѣ, дв. 222 ж. 1078; ц. пр., п. д., вод. млнц., винокур. зав.
655. *Тростань*, д. б. вл., дв. 121, ж. 645; п. д., 4 вѣтр. млнц., маслоб. зав.

109. Вол. Малощербиничская.

656. *Малые Щербиничи*, с. б. вл., при рч. Вагѣ, дв. 143, ж. 801;

в. првл. (у. г. 32 в.); ц. пр., п. д., лвк. Въ 6 в.—винокур. зав. Въ 10 в.—кирпичн. и винокур. зав. съ вод. млнц. и крпш. Въ 8 в.—винокур. зав. съ вод. и вѣтр. млнц.

657. *Большіе Щербиничи*, д. б. вл., при рч. Вагѣ, дв. 297, ж. 1563; п. д.
658. *Петралинка (Осиновка)*, д. б. вл., дв. 145, ж. 924; п. д.
659. *Роговъ*, с. б. вл., дв. 275, ж. 1391; ц. пр., п. д., вѣтр. млнц.
660. *Фовичи*, с. б. вл., дв. 228, ж. 1348; ц. пр., шк., п. д., 2 лвк., маслоб. зав.
661. *Чолловъ (Чолховъ)*, с. б. вл., при рч. Трубежѣ, дв. 261, ж. 1345; ц. пр., п. д., вод. и вѣтр. млнц.

110. Вол. Новобобовичская.

662. *Новые Бобовичи*, с. б. г., при р. Ипути, дв. 267, ж. 1584; в. првл. (у. г. 18 в.); ц. пр., п. д., 2 лвк., 4 ярм., 7 вѣтр. млнц.
663. *Вышковъ*, с. б. г., при болотѣ, дв. 254, ж. 1411; ц. пр., п. д., 5 вѣтр. млнц.
664. *Малый Вышковъ*, д. б. г., при р. Ипути, дв. 39, ж. 203; п. д., кирпич. зав.
665. *Старые Бобовичи*, с. б. г., при р. Ипути, дв. 207, ж. 1138; ц. пр., 3 п. д., 2 вод. и 2 вѣтр. млнц.

111. Вол. Новоропская.

666. *Новый Ропскъ*, мѣст. б. г., при рч. Ирпѣ, дв. 622, ж. 3239; в. првл. (у. г. 37 в.); 3 ц. пр., шк., пчт. ст., 2 п. д., 12 лвк., баз., 5 ярм., вод. и 3 вѣтр. млнц., 2 крпш., 3 маслоб. зав.
667. *Бровничи*, с. б. г. и вл., дв. 193, ж. 1105; ц. пр., чсвн., п. д., 3 вѣтр. млнц., 3 маслоб. зав.
668. *Карновичи*, с. б. вл., при рч. Сновѣ, дв. 260, ж. 1480; ц. пр., шк., бгд., 2 лвк., вод. млнц., винокур. зав.
669. *Лобечане*, с. б. г. и вл., дв. 122, ж. 587; ц. пр., п. д., лвк., вѣтр. млнц.
670. *Могиловцы*, с. б. г. и вл., при ручьѣ, дв. 116, ж. 1088; ц. пр., 4 вѣтр. млнц.
671. *Сачковичи*, с. б. г. и вл., при рч. Ирпѣ, дв. 250, ж. 1742; ц. пр., шк., 2 п. д., 3 вѣтр. млнц., маслоб. и кирпичн. зав.
672. *Старый Ропскъ*, с. б. г., при рч. Ирпѣ, дв. 170, ж. 1151; ц. пр., шк., 4 вѣтр. млнц., 2 маслоб. зав.
673. *Сушаны*, д. б. г., при ручьѣ, дв. 115, ж. 516; чсвн.
674. *Гилмовичи*, с. б. г. и вл., при рч. Сновѣ, дв. 282, ж. 1249; ц. пр., п. д., 2 вод. и 2 вѣтр. млнц.

112. Вол. Семеновская.

675. *Семеновка*, мѣст. б. г. и вл., при рч. Ревнѣ, дв. 1591, ж. 8853; в. првл. (у. г. 60 в.); 2 ц. пр., евр. синаг., шк., 15 п. д., 18 лвк., баз., 4 ярм., 3 вод. и 1 вѣтр. млнц., крпш., кожевен. зав. Въ 10, 12 и 25 в.—дегтярн. зав. Въ 18 в.—стеклян. зав.
676. *Ивановка (Стегайловка)*, д. б. вл., при рч. Рванцѣ, дв. 128, ж. 625.
677. *Орликовка*, с. б. вл., при рч. Ревнѣ, дв. 139, ж. 793; ц. пр., п. д., лвк., вод. млнц., писчебумажн. фабр., пивовар. и винокур. зав.
678. *Хотьевка*, с. б. г. и вл., дв. 423, ж. 2527; ц. пр., п. д.

XI. НѢЖИНСКІЙ УѢЗДЪ.

113. Вол. Веркѣвская.

679. *Веркѣвка*, мѣст. б. г. и вл., дв. 1283, ж. 6346; в. првл. (у. г. 12 в.); 2 ц. пр., евр. млтв. д., 2 шк., 4 п. дв., 12 п. д., 13 лвк., баз., ярм., паров. млиц., крпш., винокур. зав.
680. *Заньки*, с. б. г. и вл., при рч. Смолянѣ, дв. 172, ж. 1405; ц. пр., п. д., 4 вѣтр. млиц.
681. *Малая Кошелевка*, с. б. г. и вл., дв. 140, ж. 841; ц. пр., 2 п. д.
682. *Черняховка*, с. б. г. и вл., дв. 233, ж. 1310; ц. пр., п. дв., 2 п. д., 2 лвк., 3 вѣтр. млиц.

114. Вол. Володко-Дѣвичская.

683. *Володькова Двица*, с. б. г. и вл., при рч. Новомъ Потокѣ, дв. 978, ж. 5265; в. првл. (у. г. 14 в.); 3 ц. пр., шк., 2 п. д., 2 лвк., баз. по сред., 2 вѣтр. млиц., кирпич. и винокур. зав.
684. *Данина*, с. б. вл., при уроч. Крутъ, дв. 343, ж. 1962; ц. пр., 2 п. д.
685. *Шитуря*, д. б. вл., дв. 229, ж. 1228; п. д.

115. Вол. Галицкая.

686. *Галица*, с. б. г. и вл., при рч. Рудѣ, дв. 560, ж. 2655; в. првл. (у. г. 40 в.); ц. пр., шк., 4 п. д., 4 лвк., баз., 2 вѣтр. млиц.
687. *Сальное*, с. б. вл., при рч. Рудѣ, дв. 257, ж. 1544; ц. пр., шк., п. дв., 2 п. д., лвк., вѣтр. млиц.
688. *Шляковка*, с. б. вл., при ручьѣ, дв. 144, ж. 817; ц. пр., п. д.

116. Вол. Дремайловская.

689. *Дремайловка*, с. б. г. и вл., дв. 406, ж. 1926; в. првл. (у. г. 24 в.); ц. пр., шк., 3 п. дв., 5 п. д., 4 лвк.
690. *Великая Кошелевка*, с. б. г. и вл., дв. 389, ж. 1875; ц. пр., 3 п. д., 2 лвк., вѣтр. млиц., винокур. зав.
691. *Вересочь*, с. б. г. и вл., дв. 360, ж. 1880; ц. пр., 5 п. дв., 4 п. д., 3 лвк., ярм.—28 окт.
692. *Хибаловка*, с. б. г. и вл., при р. Деснѣ, дв. 345, ж. 1561; ц. пр., п. д., 2 лвк.

117. Вол. Дроздовская.

693. *Дроздовка*, с. б. г. и вл., при рч. Близницѣ, дв. 363, ж. 1972; в. првл. (у. г. 40 в.); ц. пр., шк., 5 п. д., 4 лвк., ярм.
694. *Орловка*, с. б. г. и вл., при рч. Чучманѣ, дв. 401, ж. 1846; ц. пр., 4 п. д., лвк.
695. *Смолянка*, с. б. г. и вл., при рч. Укшѣ, дв. 363, ж. 1762; ц. пр., шк., 3 п. д., лвк.
696. *Стодолы*, с. б. г., при рч. Смолянѣ, дв. 112, ж. 712; ц. пр., п. д., лвк.

118. Вол. Лосиновская.

697. *Лосиновка*, мѣст. б. г., дв. 817, ж. 4630; в. првл. (у. г. 25 в.); ц. пр., шк., 2 п. д., 3 лвк., 2 ярм.

119. Вол. Макиѣвская.

698. *Макиѣвка*, мѣст. б. вл., при рч. Переводѣ, дв. 395, ж. 1984; в. првл. (у. г. 45 в.); ц. пр., евр. млтв. д., п. дв., 3 п. д., 4 лвк., баз., 3 ярм., вѣтр. млиц., крпш., винокур. зав.
699. *Росчань*, с. б. вл., дв. 117, ж. 564; ц. пр., п. д., баз. по четвер., 2 ярм.—1 мар. и 1 нояб.
700. *Степановка*, д. б. вл., дв. 159, ж. 871; шк., п. д., 4 лвк.
701. *Татаровка*, д. б. вл., дв. 136, ж. 779; п. д., 2 вѣтр. млиц., кирпич. зав.
702. *Терешковка*, д. б. вл., дв. 131, ж. 657; п. д.

120. Вол. Монастырицкая.

703. *Монастырице*, мѣст. б. г. и вл., при р. Удаѣ, дв. 651, ж. 3162; в. првл. (у. г. 33 в.); 5 ц. пр., шк., блнц., пчт. ст., 2 п. дв., трктр., 11 п. д., 10 лвк., баз., 3 ярм., 15 вѣтр. млиц., 3 маслоб. и кирпич. зав.
704. *Аюревка*, с. б. г. и вл., дв. 117, ж. 631; ц. пр., п. д.
705. *Бакаевка*, с. б. г. и вл., при р. Удаѣ, дв. 308, ж. 1581; ц. пр., шк., 2 п. д., лвк., 2 вѣтр. млиц., маслоб. зав.
706. *Заудайка*, с. б. г. и вл., при р. Удаѣ, дв. 150, ж. 759; ц. пр., 2 п. д., 3 вѣтр. млиц.

121. Вол. Мринская.

707. *Мринь*, мѣст. б. г. и вл., при рч. Острѣ, дв. 317, ж. 1651; в. првл. (у. г. 22 в.); ц. пр., шк., 3 п. д., 2 лвк., баз., 2 ярм., 2 вод. и 4 вѣтр. млиц. Въ 14 в.—кирпич. зав. Въ 15 в.—винокур. зав. съ крпш.
708. *Колесники*, д. б. г. и вл., при болотѣ Смолянѣ, дв. 136, ж. 638; п. д., вѣтр. млиц.
709. *Букшинь*, с. б. г. и вл., при болотѣ Смолянѣ, дв. 273, ж. 1488; ц. пр., 3 п. д., 2 лвк., 3 вѣтр. млиц.
710. *Мыльники*, с. б. г. и вл., при рч. Острѣ, дв. 116, ж. 545; ц. пр., п. д.
711. *Плоское*, с. б. г. и вл., дв. 293, ж. 1709; 2 ц. пр., шк., 2 п. д.
712. *Хотиновка*, с. б. г. и вл., дв. 215, ж. 1110; ц. пр., п. д., 2 лвк., вѣтр. млиц.

122. Вол. Носовская.

713. *Носовка*, мѣст. б. г. и вл., дв. 2433, ж. 12119; в. првл. (у. г. 28 в.); 7 ц. пр., 2 евр. млтв. д., 2 шк., трктр., 22 п. д., 21 лвк., баз., 3 ярм.—масляв., 29 июня и 8 сент. Въ 1 в.—винокур. зав. Въ 5 в.—Носовская ст. ж. д.

123. Вол. Нѣжинская.

(в. првл. въ г. Нѣжинѣ. Въ 4 в.—евр. кладбище).

714. *Бережанка*, с. б. г. и вл., при рч. Острѣ, дв. 122, ж. 636; ц. пр., п. д., 2 вѣтр. млиц.
715. *Багарлики*, с. б. г., при рч. Острѣ, дв. 282, ж. 1393; ц. пр., шк., 2 п. д., лвк.
716. *Круты*, с. б. г., при рч. Острѣ, дв. 195, ж. 1073; ц. пр., 2 п. д.
717. *Кунашевка*, с. б. г. и вл., дв. 190, ж. 870; ц. пр., шк., п. д.

718. *Липовъ Ровъ*, с. б. г. и вл., при рч. Острѣ, дв. 301, ж. 1466; ц. пр., шк., 2 п. д., вѣтр. млнц.
719. *Перелесловка*, с. б. и вл., при рч. Острѣ, дв. 229, ж. 1227; ц. пр., п. д., лвк., вѣтр. млнц.

124. Вол. Талалаевская.

720. *Талалаевка*, с. б. г. и вл., при рч. Вѣвницѣ, дв. 564, ж. 3501; в. првл. (у. г. 12 в.); ц. пр., шк., 5 п. д., 2 лвк., 4 вѣтр. млнц.
721. *Безуловка*, с. б. г. и вл., при рч. Крапивкѣ, дв. 501, ж. 2526; ц. пр., шк., 3 п. д., лвк.

722. *Дорогинка*, с. б. г. и вл., при р. Удоѣ, дв. 322, ж. 1746; ц. пр., шк., 4 п. д., 3 лвк., 5 вѣтр. млнц., крпш., маслоб. и винокур. зав.

723. *Кривина*, с. б. г. и вл., при рч. Крапивкѣ, дв. 105, ж. 443; ц. пр., п. д.

724. *Куриловка*, с. б. г. и вл., при рч. Крапивкѣ, дв. 86, ж. 507; ц. пр., шк., п. д., 3 вѣтр. млнц.

725. *Паиковка*, с. б. г. и вл., при рч. Крапивкѣ, дв. 76, ж. 334; ц. пр., п. д., вѣтр. млнц., крпш., винокур. зав.

726. *Синяки*, с. б. г. и вл., при рч. Крапивкѣ, дв. 132, ж. 704; ц. пр., п. д.

ХІІ. ОСТЕРСКІЙ УѢЗДЪ.

125. Вол. Броварская.

727. *Бровары*, мѣст. б. г. и вл., дв. 281, ж. 1413; в. првл. (у. г. 55 в.); 2 ц. пр., евр. мѣтв. д., шк., 2 п. д., 5 п. д., лвк., баз., 3 ярм., паров. млнц. Въ 3 в.—ст. ж. д. и близъ нея пчт. ст., 10 лвк., канатн. фабр.
728. *Бортнич*, с. б. г., при оз. Млынномъ и Тынницѣ, дв. 135, ж. 1065; ц. пр., 2 п. д., лвк., вѣтр. млнц.
729. *Вишеньки*, с. б. г., при р. Днѣпрѣ, дв. 294, ж. 1795; ц. пр., шк., 2 п. д., лвк.
730. *Воскресенская Слободка*, с. б. г., при оз. Радункѣ, дв. 85, ж. 453; ц. пр., п. д.
731. *Вынуровщина*, с. б. г., при оз. Прудцѣ, дв. 135, ж. 826; ц. пр., п. д.
732. *Глидинъ*, с. б. г., при оз. Горбачихѣ, дв. 153, ж. 993; ц. пр., 2 п. д., лвк.
733. *Зазимы*, с. б. г., при рч. Деснѣ, дв. 184, ж. 908; ц. пр., шк., 2 п. д., лвк.
734. *Кляжичи*, с. б. г. при оз. Свидловщинѣ, дв. 144, ж. 1070; ц. пр., 2 п. д.
735. *Никольская Слободка*, с. б. г., при рч. Русановкѣ, дв. 54, ж. 275; ц. пр., евр. мѣтв. д., 7 п. д., трктр., 12 п. д., 12 лвк., торгов. баня, кирпич. и мыловар. зав.
736. *Осокорки*, с. б. г., при р. Днѣпрѣ, дв. 124, ж. 922; ц. пр., 3 п. д.
737. *Погребы* (Прежніе Погребы), с. б. г., при оз. Радуселѣ, дв. 100, ж. 601; ц. пр., 2 п. д.
738. *Позняки*, с. б. г., дв. 61, ж. 307; ц. пр., п. д.
739. *Предмѣстная Слободка*, д. б. г., при р. Днѣпрѣ, дв. 18, ж. 92; 8 п. д., 8 лвк.
740. *Пуговка*, с. б. г., при р. Деснѣ, дв. 162, ж. 1089; ц. пр., шк., п. д.
741. *Трощина*, с. б. г., при р. Деснѣ, дв. 64, ж. 366; ц. пр., п. д.

126. Вол. Волчковская.

742. *Волчекъ*, с. б. г., при рч. Волкѣ, дв. 302, ж. 1483; в. првл. (у. г. 25 в.); ц. пр., шк., бгд., 2 п. д.
743. *Березинская Димерка*, с. б. вл., при болотѣ, дв. 34, ж. 134; ц. пр., п. д., крпш.
744. *Котовъ*, с. б. г. и вл., при болотахъ Селезнѣ и Сербинѣ, дв. 118, ж. 541; ц. пр., крпш.
745. *Надиновка*, с. б. г., при р. Деснѣ, дв. 121, ж. 608; ц. пр., 2 п. д.
746. *Олбинъ*, с. б. г. и вл., при болотѣ, дв. 103, ж. 517; ц. пр., шк., п. д., 3 вод. млнц.

747. *Туманская Гута*, д. б. вл., при болотѣ Токаровщинѣ, дв. 148, ж. 475; п. д., крпш., пивовар. и винокур. зав.

127. Вол. Гоголевская.

748. *Гоголевъ*, мѣст. б. г. и вл., дв. 939, ж. 4447; в. првл. (у. г. 50 в.); 2 ц. пр., евр. мѣтв. д., шк., п. д., трктр., 11 п. д., 16 лвк., баз. по пятн. и воскр., 5 ярм.—крестопокл., 1 мая, 24 июня, 1 сент. и 8 нояб., 2 вѣтр. млнц., крпш., канатн. фабр. Въ 7 в.—винокур. зав.
749. *Дударковъ*, с. б. г., дв. 387, ж. 1830; ц. пр., 5 п. д., 2 лвк.
750. *Красиловка*, с. б. г., при рч. Рудкѣ, дв. 249, ж. 1287; ц. пр., 2 п. д., лвк.
751. *Плоское*, с. б. г., при рч. Ставѣ, дв. 169, ж. 888; ц. пр., п. д.
752. *Русановъ*, с. б. г., при рч. Трубежѣ, дв. 300, ж. 1477; ц. пр., п. д.
753. *Свѣтильновъ*, с. б. г. и вл., при рч. Трубежѣ, дв. 292, ж. 1239; ц. пр., 3 п. д., 2 лвк., 3 вѣтр. млнц.
754. *Требуховъ*, с. б. г., при рч. Рудкѣ, дв. 485, ж. 2631; ц. пр., п. д., 5 п. д., 2 лвк.

128. Вол. Жукинская.

755. *Жукино*, с. б. г., при р. Деснѣ, дв. 251, ж. 1062; в. првл. (у. г. 20 в.); ц. пр., 2 п. д.
756. *Воропаевъ*, д. б. г., при р. Деснѣ, дв. 146, ж. 668; п. д.
757. *Вышняя Дубечня*, д. б. г., при р. Деснѣ, дв. 115, ж. 556; п. д.
758. *Нижняя Дубечня*, д. б. г., при р. Деснѣ, дв. 144, ж. 728; п. д.
759. *Новоселье*, с. б. г., при р. Деснѣ, дв. 42, ж. 167; ц. пр.
760. *Ошитки*, с. б. вл., при оз. Великомъ, дв. 223, ж. 1201; ц. пр., 2 п. д.
761. *Сваромье*, с. б. г., при р. Днѣпрѣ, дв. 279, ж. 1400; 2 ц. пр., шк., 2 п. д.
762. *Сувидъ*, с. б. г., при р. Деснѣ, дв. 111, ж. 535; ц. пр., п. д.
763. *Тарасовичи*, с. б. г., при оз. Ямѣ, дв. 249, ж. 1241; ц. пр., 2 п. д.
764. *Чернинъ*, с. б. г., при оз. Опоцны, дв. 243, ж. 1180; ц. пр., 2 п. д., лвк.

129. Вол. Моровская.

765. *Моровскъ*, мѣст. б. г., при р. Деснѣ, дв. 160, ж. 1185; в. првл. (у. г. 16 в.); 2 ц. пр., п. д., 2 лвк.
766. *Вондары*, с. б. г., при болотѣ Выдрѣ, дв. 89, ж. 716; ц. пр., 2 п. д., лвк.
767. *Выползовъ*, с. б. г., при рч. Крелинѣ, дв. 85, ж. 705; ц. пр., п. д.
768. *Гнилуша*, с. д. б. г. и вл., при уроч. Волчья Домна, дв. 56, ж. 570; п. д.

769. *Барниловка*, с. б. г., при рч. Девоецѣ, дв. 182, ж. 1298; ц. пр., шк., 2 п. д., лвк.
 770. *Боропье*, д. б. г., при р. Старой Деснѣ, дв. 153 ж. 1146; п. д.
 771. *Лутава*, д. б. г., при рч. Довинькой, дв. 64, ж. 595; п. д.
 772. *Максимъ*, с. б. г. и вл., при р. Деснѣ и рч. Молохвѣ, дв. 76, ж. 741; ц. пр., п. д., вѣтр. млнц.
 773. *Рудня*, д. б. г., при уроч. Плиссѣ, дв. 75, ж. 535.
 774. *Смолингъ*, с. б. г. и вл., дв. 110, ж. 925; ц. пр., 3 п. д., 3 вѣтр. млнц.
 775. *Соколовка*, с. б. г., при р. Деснѣ, дв. 94, ж. 761; ц. пр., 2 п. д.

130. Вол. Остерская.

(в. првл. въ г. Острѣ, въ слоб. Татаровщинѣ, населенной разночинцами.)

776. *Бобруйки*, с. б. г. и вл., при уроч. Великій Кругъ, дв. 190, ж. 793; ц. пр., шк., п. д.
 777. *Борки*, с. б. г. и вл., при рч. Острѣ, дв. 44, ж. 240; ц. пр., 2 п. д., 3 вод. и 1 вѣтр. млнц., винокур. зав.
 778. *Булаховъ*, с. б. г. и вл., дв. 262, ж. 1204; ц. пр., 2 п. д., 2 вѣтр. млнц.
 779. *Вольвачи*, д. б. г., дв. 142, ж. 700; п. д.
 780. *Евминка*, с. б. г., близъ р. Десны, дв. 304, ж. 1486; ц. пр., 3 п. д.
 781. *Брасулька*, д. б. г., близъ р. Десны, дв. 154, ж. 631; п. д.
 782. *Крыжавъ*, с. б. г., близъ р. Десны, дв. 368, ж. 1747; ц. пр., 2 п. д., лвк.
 783. *Омельяновъ*, с. б. г. и вл., при болотѣ Суковѣ, дв. 148, ж. 645; ц. пр., 2 п. д.
 784. *Пархимовъ*, с. б. г. и вл., при болотѣ Раздѣлочномъ, дв. 135, ж. 645; ц. пр., шк., п. д.
 785. *Савинъ*, д. б. г. и вл., дв. 183, ж. 861; п. д., вѣтр. млнц.
 786. *Святое*, с. б. г. и вл., при оз. Святомъ, дв. 165, ж. 818; ц. пр., п. д., вѣтр. млнц.
 787. *Старогородка*, с. б. вл., при рч. Острѣ, дв. 91, ж. 450; ц. пр., п. д., 2 вод. млнц.

788. *Сыраи*, с. б. г. и вл., дв. 103, ж. 433; ц. пр., 2 п. д., 5 вѣтр. млнц.

131. Вол. Семиполковская.

789. *Семиполки*, мѣст. б. г. и вл., дв. 419, ж. 1545; в. првл. (у. г. 25 в.); ц. пр., евр. мѣтв. д., шк., 4 п. дв., 10 п. д., 11 лвк., баз., 4 вѣтр. млнц., крпш., винокур. зав. Въ 14 в.—винокур. зав. съ п. д., 2 вѣтр. млнц. и крпш. Въ 10 в.—Богдановская пчт. ст. Въ 11 в.—ст. ж. д. Бобривъ.
 790. *Бобривъ*, с. б. г. и вл., дв. 244, ж. 1145; ц. пр., 2 п. д., вѣтр. млнц. маслоб. зав.
 791. *Богдановка*, с. б. г., при рч. Глубокое Озеро, дв. 265, ж. 1272; ц. пр., п. д.
 792. *Димерка*, с. б. г., дв. 662, ж. 3035; ц. пр., шк., 6 п. д., 6 лвк.
 793. *Калита*, с. б. г. и вл., дв. 350, ж. 1885; ц. пр., шк., 2 п. д.
 794. *Льтки*, мѣст. б. г., при р. Деснѣ, дв. 503, ж. 2085; ц. пр., шк., 4 п. д., 16 лвк., баз. по понед. и пятн., 3 ярм.
 795. *Рожны*, д. б. г., при р. Деснѣ, дв. 170, ж. 825; п. д.
 796. *Рудня*, с. б. г. и вл., дв. 208, ж. 1024, ц. пр., 2 п. д., 2 лвк., 4 вѣтр. млнц.

132. Вол. Сорокошичская.

797. *Сорокошичи*, с. б. г., при болотѣ Выдрѣ, дв. 286, ж. 1645; в. првл. (у. г. 40 в.); ц. пр., шк., 2 п. д.
 798. *Косачевка*, с. б. г., при болотѣ Выдрѣ, дв. 202, ж. 1267; ц. пр., п. д.
 799. *Новый Глыбовъ*, д. б. г., при оз. Осокорокъ, дв. 159, ж. 954; п. д.
 800. *Окуниновъ*, д. б. г., при оз. Окуниновѣ, дв. 99, ж. 553; п. д.
 801. *Сивки*, д. б. г., при оз. Козарѣ и болотѣ Выдрѣ, дв. 129, ж. 781; п. д.
 802. *Старый Глыбовъ*, с. б. г., при рч. Росохѣ, дв. 111, ж. 683; ц. пр., п. д.

XIII. СОСНИЦКІЙ УѢЗДЪ.

133. Вол. Авдѣевская.

803. *Авдеевка*, с. б. г. и вл., при уроч. Надолѣ, дв. 375, ж. 2135; в. првл. (у. г. 40 в.); ц. пр., шк., пчт. ст., п. дв., 2 п. д., баз. по сред., 2 ярм., вод. млнц., крпш. Въ 5 в.—кирпич. и свеклосахар. зав. съ блнц.
 804. *Бозляниччи*, с. б. г. и вл., при рч. Убѣди, дв. 117, ж. 666; ц. пр.
 805. *Лузики*, д. б. вл., дв. 84, ж. 429; п. дв., маслоб. и дгтарн. зав.
 806. *Хлопяники*, с. б. г. и вл., при рч. Лискѣ, дв. 211, ж. 1251; ц. пр., шк., п. д., вѣтр. млнц., крпш.

134. Вол. Александровская.

807. *Александровка*, мѣст. б. г. и вл., при уроч. Клонинѣ, дв. 283, ж. 2232; в. првл. (у. г. 30 в.); 2 ц. пр., шк., п. дв., 2 п. д., 2 лвк., баз. по пятн. Въ 1 в.—винокур. зав. Въ 12 в.—кирпич. и винокур. зав. съ вод. млнц. Въ 2 в.—ст. ж. д. Мена. Въ 6 в.—ст. ж. д. Низковка.
 808. *Буда*, д. б. вл., при рч. Бречѣ, дв. 75, ж. 610; 2 п. д., лвк.
 Волости и важнѣйшія селенія Евр. Россіи, вып. III.

809. *Верхолъсье*, д. б. г. и вл., при рч. Менѣ, дв. 101, ж. 764; ц. пр.
 810. *Домашинъ*, с. б. г. и вл., дв. 185, ж. 1156; ц. пр., п. д.
 811. *Киселевка*, с. б. г. и вл., при рч. Менѣ, дв. 445, ж. 3114; ц. пр., 3 п. д., 2 лвк.
 812. *Корюковка*, д. б. вл., дв. 189, ж. 1390; 3 п. д., 2 лвк., газов., свеклосахар. и рафинад. зав.
 813. *Неподѣвка* (Андроникъ), слоб. б. г., при рч. Бречинѣ, дв. 14, ж. 135; ц. пр.

135. Вол. Вабская.

814. *Баба*, с. б. г. и вл., при рч. Бабѣ, дв. 550, ж. 2955; в. првл. (у. г. 12 в.); ц. пр., шк., 3 п. д., 4 лвк.
 815. *Бондаровка*, д. б. г. и вл., при рч. Лошѣ, дв. 130, ж. 710; п. д.
 816. *Макошинъ*, с. б. г. и вл., при р. Деснѣ, дв. 362, ж. 2182; 2 ц. пр., шк., 3 п. д., 5 лвк.
 817. *Ольшаное*, с. б. г. и вл., при уроч. Конотопѣ, дв. 317, ж. 1802; ц. пр., шк., п. дв., 2 п. д., 4 лвк., 2 вѣтр. млнц., винокур. зав.
 818. *Слободка*, с. б. г. и вл., при рч. Бабкѣ, дв. 154, ж. 815; ц. пр., п. д.

136. Вол. Влистовская.

819. *Влистова*, с. б. г. и вл., при рч. Пункѣ, дв. 357, ж. 2142; в. првл. (у. г. 41 в.); ц. пр., 2 п. д., лвк., 2 маслоб. зав.
 820. *Берковка*, с. б. г. и вл., дв. 160, ж. 1000; ц. пр., п. д., маслоб. зав.
 821. *Воловица*, с. б. г., при р. Деснѣ, дв. 153, ж. 1048; ц. пр., 2 п. д., лвк.
 2. *Ольгодоръ*, с. б. вл., дв. 17, ж. 79; ц. пр.
 823. *Осьмаки*, с. б. вл., при рч. Дяговкѣ, дв. 116, ж. 759; ц. пр., п. д.
 824. *Ушня*, с. б. г., при р. Деснѣ, дв. 218, ж. 1228; ц. пр., 2 п. д., лвк.

137. Вол. Волосковская.

825. *Волосковцы*, с. б. г. и вл., при рч. Дяговкѣ, дв. 325, ж. 1850; в. првл. (у. г. 35 в.); ц. пр., п. д., 4 п. д., лвк., баз. Въ 12 в.—кирпич. и винокур. зав.
 826. *Дявова*, с. б. г. и вл., при рч. Дяговкѣ, дв. 294, ж. 1762; ц. пр., 3 п. д., баз.
 827. *Степановка*, с. б. г. и вл., при рч. Дяговкѣ, дв. 153, ж. 851; ц. пр., п. д.
 828. *Столянов*, мѣст. б. г. и вл., дв. 488, ж. 2439; 2 ц. пр., 6 п. д., лвк., баз., ярм.

138. Вол. Волянская.

829. *Волянка*, с. б. г. и вл., при рч. Волянкѣ, дв. 431, ж. 2673; в. првл. (у. г. 10 в.); 2 ц. пр., шк., п. д., 2 лвк., баз. по воскр.
 830. *Бречь*, д. б. г., при рч. Кибрилевскѣ, дв. 27, ж. 123; млтв. д., п. д., лвк.
 831. *Кирьевка*, с. б. г., при рч. Убѣди, дв. 130, ж. 758; ц. пр., п. д.
 832. *Кудровка*, с. б. г. и вл., при рч. Убѣди, дв. 311, ж. 1889; ц. пр., шк., 2 п. д., 2 лвк., 2 вѣтр. млнц.
 833. *Лавы*, с. б. г. и вл., при рч. Волянкѣ, дв. 353, ж. 2117; ц. пр., шк., 3 п. д., 2 лвк.
 834. *Савинки*, с. б. вл., при рч. Убѣди, дв. 140, ж. 1344; ц. пр. 2 п. д., п. д., 2 лвк.
 835. *Чернатичи*, с. б. г. и вл., при рч. Бабкѣ, дв. 308, ж. 1926; ц. пр., шк., п. д., 5 п. д., 5 лвк., баз. по сред., 2 вѣтр. млнц.

139. Вол. Менская.

836. *Мена*, мѣст. б. г. и вл., при рч. Менѣ, дв. 540, ж. 2932; в. првл. (у. г. 21 в.); 3 ц. пр., евр. синагога и млтв. д., шк., 2 п. д., 11 п. д., 23 лвк., баз., 3 ярм.—7 янв., 8 сент. и 6 дек., 3 вѣтр. млнц., маслоб. зав. Въ 13 в.—Максаковскій единовѣрч. жен. мон. съ 2 ц.
 837. *Величковка*, с. б. г. и вл., при рч. Менѣ, дв. 145, ж. 732; ц. пр., п. д.
 838. *Даниловка*, с. б. г. и вл., при рч. Спершѣ, дв. 153, ж. 882; ц. пр., п. д.
 839. *Буковичи*, с. б. г. и вл., при р. Деснѣ, дв. 282, ж. 1551; ц. пр., 2 п. д., вѣтр. млнц., кирпич.
 840. *Максаки*, с. б. г., при р. Деснѣ, дв. 157, ж. 846; ц. пр., 2 п. д.
 41. *Феськовка*, с. б. г. и вл., при рч. Менѣ, дв. 272, ж. 1690; ц. пр., 2 п. д.

140. Вол. Охромѣвская.

842. *Охромѣвичи*, мѣст. б. вл., при рч. Передѣлкѣ, дв. 289, ж. 1894; в. првл. (у. г. 50 в.); ц. пр., шк., п. д., п. д., 5 лвк., 2 ярм.—преполовен. и 8 сент., вод. и вѣтр. млнц., винокур. и свеклосахар. зав. Въ 7 в.—дегтярн. зав. Въ 8 в.—кирпич. и дегтярн. зав. Въ 17 в.—винокур. зав. съ вод. и вѣтр. млнц. Въ 19 в.—усдб. Михайловка съ ц. пр., вод. млнц. и сукнвл.
 843. *Наумовка*, с. б. г. и вл., при рч. Турцѣ, дв. 191, ж. 1121; ц. пр., шк., п. д., 2 п. д., лвк., ярм.—8 нояб., вод. млнц.
 844. *Софѣевка*, д. б. вл., при рч. Тихонцѣ, дв. 55, ж. 393; вод. млнц., кирпич., пивовар. и винокур. зав.
 845. *Тихоновичи*, с. б. вл., при рч. Илькучѣ, дв. 222, ж. 1512; ц. пр., шк., п. д., п. д., 2 лвк., вѣтр. млнц., ярм.—1 окт.
 846. *Турецъ*, д. б. вл., при рч. Турцѣ, дв. 117, ж. 779; п. д., 3 лвк., вод. и вѣтр. млнц.
 847. *Чепелевъ*, с. б. г. и вл., при рч. Турцѣ, дв. 191, ж. 1212; ц. пр., п. д., 2 лвк., 2 ярм.—9 мая и 6 дек.

141. Вол. Перелюбская.

848. *Перелюбъ*, с. б. г., при рч. Смотѣ, дв. 260, ж. 1692; в. првл. (у. г. 58 в.); ц. пр., шк., 2 п. д., 2 лвк., 5 ярм.
 849. *Блашицкая*, слоб. б. г., при рч. Смотѣ, дв. 211, ж. 1283; п. д.
 850. *Прибынка*, д. б. г., при рч. Смотѣ, дв. 163, ж. 1175; п. д., 2 лвк.
 851. *Шишковка*, д. б. г., при рч. Смотѣ, дв. 75, ж. 584; п. д., п. д.

142. Вол. Погорѣльская.

852. *Погорѣльцы*, мѣст. б. вл., при рч. Смотѣ, дв. 287, ж. 2071; в. првл. (у. г. 70 в.); ц. пр., шк., п. д., 3 лвк., кирпич. Въ 5 в.—дегтярн. зав. Въ 8 в.—тоже дегтярн. зав.
 853. *Лосева*, д. б. вл., при озерѣ, дв. 152, ж. 929; 2 лвк., паров. маслоб. зав.
 854. *Радомка*, с. б. вл., при оз. Радомкѣ, дв. 235, ж. 1544; ц. пр., шк., п. д., лвк., вѣтр. млнц., кирпич.
 855. *Тополеска*, с. б. г. и вл., дв. 120, ж. 742; ц. пр., шк.

143. Вол. Синявская.

856. *Синявка*, мѣст. б. г. и вл., при рч. Сѣдьковѣ, дв. 417, ж. 2638; в. првл. (у. г. 37 в.); 3 ц. пр., шк., 6 п. д., 4 лвк., баз. по суббот., 2 ярм.—троиц. и покров.
 857. *Городище*, с. б. г., при ррч. Коноваловѣ и Будицѣ, дв. 576, ж. 3013; 2 ц. пр., 4 п. д.
 858. *Низковка*, с. б. г. и вл., при ррч. Коноваловѣ и Будицѣ, дв. 90, ж. 471; ц. пр., п. д.

144. Вол. Сосницкая.

- (в. првл. въ г. Сосницѣ. Въ 2 в.—кирпич. зав. съ вод. млнц.)
 859. *Бутовка*, д. б. г., дв. 110, ж. 739; п. д.
 860. *Великое Устье*, с. б. г. и вл., дв. 126, ж. 805; ц. пр., п. д., вѣтр. млнц., кирпич.
 861. *Загребелье*, с. б. г. и вл., при рч. Убѣди, дв. 102, ж. 527; ц. пр.
 862. *Змшиневъ*, с. б. г. и вл., дв. 202, ж. 1210; ц. пр., п. д., п. д., вѣтр. млнц., кирпич.
 863. *Кутчичи*, с. б. г. и вл., при р. Деснѣ, дв. 77, ж. 442; ц. пр., п. д.

864. *Малое Устье*, с. б. г., дв. 39, ж. 226; ц. пр.
865. *Спасское*, с. б. г. и вл., при р. Деснѣ, дв. 150, ж. 882;
ц. пр., п. д.

145. Вол. Холменская.

866. *Холмы*, мѣст. б. вл., при рч. Убѣди, дв. 234, ж. 1409;
в. првл. (у. г. 48 в.); ц. пр., п. д., 3 лвк., ярм.—8 нояб.,
свеклосахар. злв. Въ 1 в.—кожев. зав. съ вод. млнц. и
сукнвл. Въ 15 в.—дегтарн. зав.
867. *Жукиа*, с. б. вл., при рч. Кистерѣ, дв. 95, ж. 501; ц. пр.,
п. д., 2 ярм.—20 іюля и 1 окт., свеклосахар. зав.
868. *Базиловка*, с. б. вл., при рч. Убѣди, дв. 367, ж. 2194; ц. пр.,
шк., п. д., вод. млнц.
869. *Бамка*, д. б. вл., при ручьѣ, дв. 133, ж. 769; п. дв.
870. *Леметаровка*, д. б. вл., при ручьѣ, дв. 63, ж. 393; п. дв.,
вод. млнц., винокур. зав.
871. *Олешня*, д. б. вл., при ручьѣ, дв. 72, ж. 471; п. дв., вод.
млнц.
872. *Самотуги*, д. б. г. и вл., при рч. Убѣди, дв. 69, ж. 505;
п. д., вод. млнц.

873. *Сядрино*, д. б. вл., при рч. Убѣди, дв. 61, ж. 383; п. дв.,
вод. млнц., кирпич. зав.

874. *Тьльное*, д. б. вл., дв. 113, ж. 651.

875. *Ярошевка*, д. б. вл., при рч. Убѣди, дв. 109, ж. 675; п. д.

146. Вол. Шабалиновская.

876. *Шабалиновъ*, с. б. г. и вл., при рч. Шабалиновкѣ, дв. 336,
ж. 1872; в. првл. (у. г. 12 в.); ц. пр., шк., п. д., 2 лвк.
Въ 3 в.—кирич. зав. Въ 5 в.—рогожн. фабр. Въ 5 в.—
пивовар. зав.
877. *Кербутовка*, с. б. г., при р. Сеймѣ, дв. 91, ж. 479; ц. пр.,
п. д.
878. *Кнуты*, с. б. г. и вл., при р. Сеймѣ, дв. 46, ж. 233; ц. пр.
879. *Незаевка*, с. б. г. и вл., при ручьѣ, дв. 345, ж. 1916; 2
ц. пр., шк., 2 п. д., 2 лвк.
880. *Новые Млыны*, мѣст. б. г. и вл., при р. Сеймѣ, дв. 145,
ж. 738; 4 ц. пр., евр. млтв. д., шк., бгд., 3 п. дв., 9 п. д.,
17 лвк., баз., 4 ярм., вод. и вѣтр. млнц., 2 пивовар. зав.
881. *Пекарево*, с. б. г. и вл., при р. Сеймѣ, дв. 98, ж. 536; ц. пр.,
п. д., лвк.
882. *Рыжки*, д. б. вл., при озерѣ, дв. 112, ж. 679; п. д.

XIV. СТАРОДУВСКІИ УѢЗДЪ.

147. Вол. Гарцовская.

883. *Гарцовъ*, с. б. г. и вл., при рч. Стешнѣ, дв. 95, ж. 635;
в. првл. (у. г. 26 в.); ц. пр., шк., п. дв., 2 п. д., лвк., вод.
млнц.
884. *Артюшковъ*, с. б. г. и вл., при рч. Максимовкѣ, дв. 42,
ж. 287; ц. пр., п. дв., вод. млнц.
885. *Балыкинъ*, с. б. г. и вл., при рч. Дуленѣ, дв. 70, ж. 479;
ц. пр., п. дв., вѣтр. млнц.
886. *Высокое*, с. б. г. и вл., при рч. Стешнѣ, дв. 51, ж. 349;
ц. пр., вѣтр. млнц.
887. *Галинскъ*, с. б. г., при рч. Бычѣ, дв. 87, ж. 558; ц. пр.,
п. дв., вѣтр. млнц.
888. *К. Валевъ*, с. б. г. и вл., при ручьѣ, дв. 46, ж. 355; ц. пр.,
вод. млнц., крпш.
889. *Болодезки*, с. б. г. и вл., при рч. Росохѣ и Стешнѣ, дв. 57,
ж. 268; ц. пр., вод. млнц., крпш., масл. зав.
890. *Решотки*, с. б. г. и вл., при рч. Дуленѣ, дв. 88, ж. 585;
ц. пр., п. дв., вѣтр. млнц.
891. *Семешковъ*, с. б. г. и вл., при рч. Стешнѣ, дв. 17, ж. 141;
ц. пр., вод. млнц.
892. *Трухановъ*, с. б. г. и вл., при ручьѣ, дв. 21, ж. 142; ц. пр.

148. Вол. Гриневская.

893. *Гриневъ*, мѣст. б. г. и вл., при рч. Бородайкѣ, дв. 257,
ж. 1716; в. првл. (у. г. 21 в.); 2 ц. пр., шк., п. д., лвк.,
ярм.
894. *Алефинъ*, с. б. г. и вл., при рч. Провькѣ, дв. 94, ж. 520;
ц. пр., п. дв., вод. млнц.
895. *Бобрикъ*, с. б. г. и вл., при рч. Ваблѣ, дв. 127, ж. 726;
ц. пр., п. д.
896. *Еремиевъ*, с. б. г. и вл., при рч. Провькѣ, дв. 20, ж. 127;
ц. пр.
897. *Мишковка*, с. б. г. и вл., при рч. Гнилкѣ, дв. 196, ж. 927;
ц. пр., шк., п. д., вод. млнц.

898. *Новосели*, с. б. г. и вл., при рч. Провькѣ, дв. 54, ж. 432;
ц. пр., масл. и кирпич. зав.

899. *Силингъ*, с. б. г. и вл., при рч. Ваблѣ, дв. 86, ж. 550; ц. пр.

900. *Суходолье*, с. б. г. и вл., при рч. Гнилкѣ, дв. 29, ж. 327;
ц. пр.

149. Вол. Кистерская.

901. *Кистеръ*, с. б. г. и вл., при рч. Кистеркѣ и Варѣ, дв. 411,
ж. 2405; в. првл. (у. г. 32 в.); 2 ц. пр., шк., 4 п. д., 3
лвк., 3 ярм., 2 вод. и 1 вѣтр. млнц., крпш.
902. *Андрейковичи*, с. б. г. и вл., при рч. Веприкѣ, дв. 464,
ж. 2886; ц. пр., 4 п. д., 2 вѣтр. млнц., крпш.
903. *Гудовка*, с. б. вл., дв. 87, ж. 481; ц. пр., п. д., вод. млнц.,
крпш.
904. *Сухоспеска*, с. б. г. и вл., дв. 65, ж. 470; ц. пр., п. дв.
905. *Тарасовка*, с. б. г. и вл., при рч. Глинкѣ, дв. 101, ж. 715;
ц. пр., п. д., 2 вод. млнц.

150. Вол. Куровская.

906. *Куровъ*, с. б. г. и вл., при р. Судости, дв. 117, ж. 680;
в. првл. (у. г. 42 в.); ц. пр., п. д., крпш., вѣтр. млнц.
Въ 12 в.—кирич. зав. съ вѣтр. млнц. и крпш.
907. *Борцовъ*, с. б. г. и вл., дв. 165, ж. 975; ц. пр., 2 лвк.,
вѣтр. млнц., крпш., масл. зав.
908. *Городище*, с. б. г. и вл., при рч. Верещецѣ, дв. 38, ж. 221;
ц. пр., вод. и вѣтр. млнц.
909. *Лабки*, с. б. г. и вл., дв. 102, ж. 595; ц. пр., 2 п. д., вѣтр.
млнц.
910. *Стечка*, с. б. вл., при ручьѣ, дв. 70, ж. 415; ц. пр.
911. *Суворовъ*, с. б. вл., при р. Судости, дв. 168, ж. 861; ц. пр.,
п. д., 3 вѣтр. млнц.
912. *Чубаровъ*, д. б. вл., при р. Судости, дв. 75, ж. 474; вѣтр.
млнц., винокур. зав.

151. Вол. Лыщанская.

913. *Лыщаны*, с. б. г., при рч. Днѣпровкѣ, дв. 355, ж. 2470; в. првл. (у. г. 25 в.); ц. пр., шк., 2 п. д., лѣв., арм., 4 вѣтр. млнц., крпш. Въ 16 в.—Войцеховская пчт. ст.
914. *Барановы Кустичи*, с. б. г. и вл., дв. 164, ж. 1139; ц. пр.
915. *Запольскіе Холмичи*, с. б. г., при ручьѣ, дв. 175, ж. 1234; ц. пр., 2 вѣтр. млнц., крпш.
916. *Найтоновичи*, с. б. г. и вл., при рч. Березовкѣ, дв. 141, ж. 862; ц. пр., шк., п. д., вод. млнц.
917. *Павлики*, с. б. г., дв. 244, ж. 1287; ц. пр., 2 п. д., вѣтр. млнц.
918. *Руховъ*, с. б. вл., при ручьѣ, дв. 108, ж. 656; ц. пр., п. д., п. д., вѣтр. млнц., крпш.
919. *Старые Холмичи*, с. б. г., при ручьѣ, дв. 78, ж. 580; ц. пр., 4 вѣтр. млнц.

152. Вол. Нижневская.

920. *Нижнее*, с. б. вл., при рч. Титвѣ, дв. 344, ж. 2184; в. првл. (у. г. 17 в.); 2 ц. пр., шк., п. д., лѣв., вод. и 2 вѣтр. млнц., крпш.
921. *Горчаки*, с. б. г. и вл., при рч. Пинейкѣ, дв. 82, ж. 564; ц. пр., 4 вѣтр. млнц., маслоб. зав.
922. *Душкинъ*, с. б. г. и вл., при рч. Титвѣ, дв. 104, ж. 748; ц. пр., шк., п. д., вѣтр. млнц.
923. *Липовскъ*, с. б. вл., при рч. Титвѣ, дв. 15, ж. 133; ц. пр., вод. млнц.
924. *Ловатовъ*, с. б. г. и вл., при рч. Бабинцѣ, дв. 120, ж. 905; ц. пр., 2 вѣтр. млнц.
925. *Медаидово*, с. б. вл., при рч. Пинейкѣ, дв. 125, ж. 839; ц. пр., п. д., вод. млнц.
926. *Селище Липовскъ*, д. б. г., близъ рч. Титвы, дв. 69, ж. 714; вѣтр. млнц.
927. *Чубковичи*, с. б. г. и вл., при рч. Истровкѣ, дв. 86, ж. 624; ц. пр., крпш.
928. *Ярцовъ*, с. б. г. и вл., при рч. Титвѣ, дв. 60, ж. 467; ц. пр., п. д., 2 вод. млнц.

153. Вол. Понуровская.

929. *Понуровка*, мѣст. б. вл., при рч. Ревнѣ, дв. 312, ж. 1830; в. првл. (у. г. 27 в.); 2 ц. пр., шк., пчт. ст., п. д., 2 п. д., 2 лѣв., 2 арм., вод. и вѣтр. млнц., свеклосахар. зав.
930. *Азаровка*, с. б. г. и вл., при рч. Ревнѣ, дв. 199, ж. 998; ц. пр., шк., 2 п. д., 3 лѣв., 2 вод. млнц., маслоб. и винокур. зав.
931. *Демьянки*, с. б. г. и вл., при рч. Ревнѣ, дв. 239, ж. 1539; 2 ц. пр., 2 п. д., 2 лѣв., вод. и вѣтр. млнц.
932. *Курковичи*, с. б. г. и вл., при уроч. Химокѣ, дв. 306, ж. 2069; 2 ц. пр., шк., п. д., 2 лѣв., вѣтр. млнц.

154. Вол. Соловская.

933. *Солова*, с. б. г. и вл., при оз. Соловкѣ, дв. 234, ж. 1418; в. првл. (у. г. 21 в.); 2 ц. пр., шк., п. д., п. д., 2 лѣв., 2 вод. млнц., крпш. Въ 1½ в.—пчт. ст. Михайловскѣ. Въ 5, 6 и 6½ в.—три кирпич. зав.
934. *Алейниковы Хутора*, д. б. г., дв. 110, ж. 848; п. д., вѣтр. млнц.
935. *Бандовка*, д. б. вл., при озерѣ, дв. 69, ж. 520; вод. и вѣтр. млнц.

936. *Крутая Буда*, с. б. вл., при рч. Крутой, дв. 89, ж. 625; ц. пр.
937. *Ламаковка*, с. б. вл., при озерѣ, дв. 123, ж. 733; ц. пр., п. д., вод. млнц.
938. *Новая Млынка*, слоб. б. вл., дв. 36, ж. 276; ц. пр.
939. *Стратива*, с. б. вл., при рч. Стративкѣ, дв. 101, ж. 573; ц. пр., п. д.

155. Вол. Стародубская.

(в. првл. въ г. Стародубѣ. Въ 7 в.—кирич. и винокур. зав. Въ 1 в.—кирич. зав. Въ 3 в.—кирич. зав. Въ 3 в.—кирич. зав. Въ 5 в.—кирич. зав. Въ 3 в.—2 кирич. зав.)

940. *Валець*, с. б. г. и вл., дв. 91, ж. 634; ц. пр., п. д., 2 вѣтр. млнц.
941. *Дарьевка*, с. б. г., при рч. Берестанкѣ, дв. 113, ж. 669; ц. пр., п. д., 3 вѣтр. млнц.
942. *Дохновичи*, с. б. г. и вл., при рч. Красненской, дв. 112, ж. 788; ц. пр., п. д., вод. млнц.
943. *Дядовъ*, с. б. вл., при рч. Полощемѣ, дв. 44, ж. 297; ц. пр., свишдар. и дегтарн. зав.
944. *Карпушинъ*, с. б. г. и вл., дв. 126, ж. 758; ц. пр., 3 вѣтр. млнц.
945. *Левенки*, с. б. г. и вл., при рч. Ваблѣ, дв. 91, ж. 724; ц. пр., п. д., вод. млнц., маслоб. зав.
946. *Мереновка*, с. б. вл., при рч. Бабинцѣ, дв. 54, ж. 350; ц. пр.
947. *Мозоновка*, с. б. г. и вл., при рч. Бабинцѣ, дв. 29, ж. 198; ц. пр.
948. *Остролядово*, с. б. вл., при рч. Ребченкѣ, дв. 39, ж. 285; ц. пр.
949. *Печенки*, с. б. г., при рч. Ваблѣ, дв. 50, ж. 335; ц. пр., вод. млнц.
950. *Рябцовъ*, с. б. г., при рч. Берестанкѣ, дв. 59, ж. 446; ц. пр., 2 вѣтр. млнц.
951. *Шкрябинъ*, с. б. вл., при рч. Бабинцѣ, дв. 49, ж. 296; ц. пр., шк., кирпич. зав.

156. Вол. Чаусовская.

952. *Чаусы*, с. б. г. и вл., при р. Судости, дв. 165, ж. 920; в. првл. (у. г. 45 в.); ц. пр., шк.
953. *Вителля*, с. б. вл., при р. Деснѣ, дв. 101, ж. 596; ц. пр., крпш.
954. *Дарьевскъ*, с. б. г. и вл., при рч. Ложицѣ, дв. 98, ж. 625; ц. пр., вод. млнц., маслоб. зав.
955. *Евдокимъ*, с. б. г. и вл., при рч. Рогованцѣ, дв. 144, ж. 774; ц. пр., вѣтр. млнц., крпш.
956. *Савычи*, с. б. г. и вл., при р. Судости, дв. 107, ж. 759; ц. пр.
957. *Случевскъ*, с. б. г. и вл., при р. Судости, дв. 117, ж. 750; ц. пр.

157. Вол. Юдиновская.

958. *Юдиново*, с. б. вл., при р. Судости, дв. 117, ж. 819; в. првл. (у. г. 45 в.); ц. пр., шк., 2 п. д., 2 лѣв. Въ 5 в.—паров. маслоб. зав. съ вод. млнц.
959. *Березовка*, с. б. вл., при р. Судости, дв. 77, ж. 512; ц. пр., п. д.
960. *Галуецъ*, с. б. вл., при рч. Росухѣ, дв. 103, ж. 669; ц. пр., п. д.
961. *Голятовка*, д. б. вл., при р. Судости, дв. 86, ж. 536; п. д.
962. *Корбовка*, д. б. вл., при ручьѣ, дв. 70, ж. 549; п. д., п. д.

963. *Михайловка*, с. б. г. и вл., при р. Судости, дв. 89, ж. 556; п. дв., п. д.
964. *Подсудичи*, с. б. г. и вл., при р. Судости, дв. 93, ж. 668; ц. пр., 2 п. дв., п. д.
965. *Савостьяны*, с. б. г. и вл., при рч. Бойнѣ, дв. 141, ж. 945; ц. пр., 2 п. д., вод. млнц.
966. *Чаховка*, с. б. вл., при ручьѣ, дв. 43, ж. 252; ц. пр., п. д., крпш.
- 158. Вол. Яцковская.**
967. *Яцковичи*, с. б. г. и вл., при рч. Ваблѣ, дв. 77, ж. 579; в. првл. (у. г. 12 в.); 2 ц. пр., шк., п. д., вод. и вѣтр. млнц., кирпич. зав. Въ 8 в.—крахмальн. зав. Въ 6 в.—слоб. разночинц. *Пинтусовъ* съ ц. пр.
968. *Выстриковъ*, д. б. г. и вл., при рч. Репченкѣ, дв. 66, ж. 458; вод. и вѣтр. млнц., кирпич. зав.
969. *Греденка* (Гриденка), д. б. г. и вл., при рч. Пронькѣ, дв. 70, ж. 573; п. дв., кзн., вѣтр. млнц., крпш., маслоб. зав.
970. *Лучковичи*, с. б. г. и вл., при рч. Ваблѣ, дв. 29, ж. 187; ц. пр., вѣтр. и вод. млнц.
971. *Меленки*, с. б. г. и вл., при рч. Пронькѣ, дв. 25, ж. 167; ц. пр., лвк., винокур. зав.
972. *Новое*, с. б. г., дв. 61, ж. 358; ц. пр., 2 вѣтр. млнц.
973. *Осколковъ*, с. б. г. и вл., при рч. Чункѣ, дв. 79, ж. 514; ц. пр., шк., п. дв., 3 вѣтр. млнц., маслоб. зав.
974. *Патовскъ*, с. б. г. и вл., при уроч. Барлычкѣ, дв. 190, ж. 1266; ц. пр., шк., п. д., вод. и 3 вѣтр. млнц.
975. *Рахмановъ*, с. б. г. и вл., при рч. Стешнѣ, дв. 76, ж. 497; ц. пр., п. дв., кзн., вѣтр. млнц., маслоб. зав.
976. *Сергеевка*, с. б. г., при рч. Бабинцѣ, дв. 70, ж. 485; ц. пр., вод. и вѣтр. млнц.
977. *Стень*, с. б. вл., при рч. Ваблѣ, дв. 54, ж. 359; ц. пр., кзн.

XV. СУРАЖСКІЙ УѢЗДЪ.

- 159. Вол. Будянская.**
978. *Струговская Буда*, с. б. вл., при рч. Струговцѣ, дв. 295, ж. 1871; в. првл. (у. г. 26 в.); ц. пр., п. д., лвк.
979. *Глинная*, д. б. вл., при ручьѣ, дв. 178, ж. 1093; п. д., лвк.
980. *Новоновицкая*, д. б. вл., дв. 72, ж. 533.
981. *Староновицкая*, д. б. вл., при ручьѣ, дв. 122, ж. 781.
982. *Струговка*, д. б. вл., при ручьѣ, дв. 122, ж. 752; п. д., лвк.
983. *Ширлевка*, с. б. вл., дв. 128, ж. 803; ц. пр.
- 160. Вол. Верещакская.**
984. *Верещаки*, с. б. г., при ручьѣ, дв. 233, ж. 1619; в. првл. (у. г. 70 в.); ц. пр., 2 п. д., лвк.
985. *Выхолка*, с. б. г., при рч. Выхолкѣ, дв. 88, ж. 550; ц. пр., п. д.
986. *Китичи*, д. б. г., при р. Ипути, дв. 83, ж. 565; п. д.
987. *Кожаны*, с. б. г., при оз. Кожановѣ, дв. 183, ж. 1177; ц. пр., 2 п. д., лвк.
988. *Нелюбка*, с. б. г., дв. 405, ж. 2225; ц. пр., 3 п. д., лвк.
989. *Нсвоевка*, д. б. г., при озерѣ, дв. 96, ж. 576; п. д.
990. *Свяцкая*, пос. б. г., дв. 33, ж. 138; п. д., баз., 3 ярм.
991. *Уволье*, д. б. г., при озерѣ, дв. 180, ж. 1197; п. д., лвк.
992. *Яловка*, с. б. г., дв. 274, ж. 1888; ц. пр., п. д., 5 лвк.
- 161. Вол. Голубовская.**
993. *Голубовка* (Коржовка), с. б. г., при рч. Голубовкѣ, дв. 284, ж. 1800; в. првл. (у. г. 35 в.); ц. пр., п. д. Въ 4 в.—вѣмц. кол. Новая Мизиричи съ лютер. млтв. д., шк., п. дв., суков. фабр. Въ 7 в.—два кирпич. зав. Въ 20 в.—винокур. зав. съ вод. млнц.
994. *Богородицкое*, с. б. г., при рч. Ардоли, дв. 154, ж. 940; ц. пр., п. д.
995. *Васильевка*, д. б. вл., дв. 57, ж. 545.
996. *Ивановское*, д. б. вл., при рч. Ельнѣ, дв. 112, ж. 988.
997. *Лопатни*, с. б. г., при рч. Унечи, дв. 213, ж. 1576; ц. пр., п. д.
998. *Маркіановка* (Глотовка), д. б. г., дв. 80, ж. 612.
999. *Ропчикъ*, д. б. г., при рч. Унечи, дв. 102, ж. 842; п. д.
1000. *Смолявичи*, с. б. вл., при рч. Унечи, дв. 167, ж. 1111; ц. пр., п. д.
1001. *Старая Гута*, с. б. г., при рч. Можелинцѣ, дв. 119, ж. 871; ц. пр., п. д.
1002. *Стодола*, д. б. вл., при рч. Туроснѣ, дв. 79, ж. 502; п. д., лвк., вѣтр. млнц., крпш., пивовар. зав., суковн. фабр.
1003. *Туросно* (Дурни), д. б. г., при рч. Туроснѣ, дв. 90, ж. 668; п. д.
- 162. Вол. Гордѣевская.**
1004. *Гордѣевка*, с. б. вл., при рч. Пакопкѣ, дв. 184, ж. 1287; в. првл. (у. г. 32 в.); ц. пр., шк., п. дв., п. д., ярм.—1 окт., вод. и 5 вѣтр. млнц., винокур. зав.
1005. *Великій Боръ*, с. б. вл., при озерѣ, дв. 41, ж. 242; ц. пр., вод. млнц.
1006. *Даниловка*, д. б. вл., при рч. Ковпитѣ, дв. 92, ж. 578; 2 вѣтр. млнц.
1007. *Жовница*, с. б. вл., при р. Ипути, дв. 43, ж. 305; ц. пр.
1008. *Заводъ Корецкій*, д. б. вл., при рч. Пакопкѣ, дв. 101, ж. 636; п. д., вод. млнц., кирпич. зав.
1009. *Козаричи*, с. б. вл., при р. Ипути, дв. 78, ж. 510; ц. пр.
1010. *Пакопъ*, д. б. вл., при рч. Вѣткѣ, дв. 107, ж. 633.
1011. *Поповка*, д. б. вл., при рч. Свяцкой, дв. 101, ж. 676.
1012. *Рудня* (Воробьевка), д. б. вл., при рч. Пакопкѣ, дв. 71, ж. 531; 3 вѣтр. млнц.
1013. *Творишинъ*, с. б. вл., при р. Ипути, дв. 152, ж. 1057; ц. пр., п. д., вод. и вѣтр. млнц., крпш., маслоб. зав.
1014. *Федоровка*, д. б. вл., при рч. Бѣлицѣ, дв. 86, ж. 532; вѣтр. млнц.
- 163. Вол. Душатиная.**
1015. *Душатино*, мѣст. б. вл., дв. 188, ж. 1214; в. првл. (у. г. 10 в.); ц. пр., п. д., 3 лвк., 3 вѣтр. млнц., винокур. зав.
1016. *Влазовичи*, д. б. г. и вл., при рч. Ржачѣ, дв. 125, ж. 921; п. д., 2 вѣтр. млнц., крпш., маслоб. зав.
1017. *Гроховка* (Кобыленка), д. б. вл., при рч. Чечерѣ, дв. 121, ж. 709; п. д., вѣтр. млнц.
1018. *Гудовка*, д. б. вл., при ручьѣ, дв. 140, ж. 745; 2 вѣтр. млнц.
1019. *Касичи*, с. б. г. и вл., при рч. Ржачѣ, дв. 166, ж. 891; ц. пр., 2 п. д., лвк., 4 вѣтр. млнц.

1020. *Кашовка*, д. б. вл., при ручьѣ, дв. 89, ж. 562; п. д.
1021. *Лубеньки*, д. б. вл., при рч. Ржачѣ, дв. 98, ж. 559; п. д., вод. млиц., винокур. зав.

164. Вол. Заборская.

1022. *Заборье*, с. б. г., при рч. Лешнѣ, дв. 332, ж. 2267; в. првл. (у. г. 50 в.); ц. пр., 2 п. д., 2 лвк., 2 ярм.—9 мая и 6 дек., 5 вѣтр. млиц., маслоб. зав.
1023. *Антоновка*, д. б. г., при р. Бесѣди, дв. 99, ж. 967; 2 вѣтр. млиц.
1024. *Батуровка*, д. б. г., при ручьѣ, дв. 124, ж. 1024; п. д., лвк., 2 вѣтр. млиц.
1025. *Вялиновка*, д. б. вл., дв. 116, ж. 813; вѣтр. млиц.
1026. *Бибирщина*, д. б. г. и вл., при рч. Полункѣ, дв. 156, ж. 947; п. д., вод. млиц.
1027. *Макаричи*, д. б. г. и вл., при р. Бесѣди, дв. 148, ж. 1016; вѣтр. млиц.
1028. *Медведи*, с. б. вл., при рч. Десенкѣ, дв. 187, ж. 1354; ц. пр., ярм.—1 дек., 2 вѣтр. млиц.
1029. *Харлинка* (Глинки), д. б. г., при рч. Харлинкѣ, дв. 81, ж. 553; п. д.

165. Вол. Жулагская.

1030. *Булани*, с. б. вл., при рч. Суботкѣ, дв. 212, ж. 1040; в. првл. (у. г. 14 в.); ц. пр., шк., п. д., 6 вѣтр. млиц., маслоб. и винокур. зав. Въ 12 в.—известков. зав.
1031. *Бняжъ*, д. б. вл., при рч. Колкѣ, дв. 44, ж. 196; вѣтр. млиц., солодовен. зав.
1032. *Субовичи*, д. б. вл., при ручьѣ, дв. 75, ж. 420; п. д., известков. зав.

166. Вол. Лотаковская.

1033. *Лотаки*, с. б. вл., при рч. Ларнѣ, дв. 202, ж. 1022; в. првл. (у. г. 60 в.); ц. пр., 2 п. д., 2 лвк., ярм.
1034. *Ивановка* (Кременчуговка), д. б. вл., при ручьѣ, дв. 81, ж. 543; п. д., вод. млиц.
1035. *Бургановка* (Мшицкій), д. б. вл., при ручьѣ, дв. 124, ж. 769.
1036. *Морозовка*, д. б. вл., дв. 82, ж. 539.
1037. *Николаевка* (Селище), д. б. вл., при рч. Доровшѣ, дв. 125, ж. 773; вѣтр. млиц.

167. Вол. Лялическая.

1038. *Ляличи*, с. б. г. и вл., при озерѣ, дв. 194, ж. 1333; в. првл. (у. г. 10 в.); ц. пр., п. д., п. д., 3 ярм. Въ 13 в.—евр. кол. Красноселье съ мѣтв. д.
1039. *Брасновичи*, с. б. вл., при рч. Ельнѣ, дв. 114, ж. 534; ц. пр., п. д.
1040. *Миновка*, д. б. вл., при ручьѣ, дв. 90, ж. 540.

168. Вол. Новодроковская.

1041. *Новый Дроковъ*, с. б. г. и вл., дв. 173, ж. 1142; в. првл. (у. г. 12 в.); ц. пр., п. д., лвк., вѣтр. млиц. Въ 5 в.—кирпич. зав. съ вод. и вѣтр. млиц.
1042. *Авчинецъ*, с. б. г. и вл., при р. Ипути, дв. 124, ж. 937; ц. пр.
1043. *Высокое Селище*, с. б. вл., дв. 140, ж. 998; ц. пр., п. д., вод. млиц.

1044. *Далисичи*, с. б. вл., дв. 113, ж. 950; ц. пр., п. д., вод. и вѣтр. млиц.
1045. *Нарость*, д. б. вл., дв. 92, ж. 526; п. д.

169. Вол. Петровобудская.

1046. *Петрова Буда*, с. б. вл., при рч. Плѣснѣ, дв. 185, ж. 1212; в. првл. (у. г. 50 в.); ц. пр., п. д., 3 лвк., 2 ярм.—на 4 нед. по пасхѣ и 26 сент.
1047. *Великоудебное*, с. б. вл., при рч. Батовкѣ, дв. 187, ж. 1128; ц. пр., п. д., лвк.
1048. *Городечна*, с. б. вл., при оз. Городкѣ, дв. 169, ж. 1194; ц. пр., п. д., лвк., 2 вѣтр. млиц.
1049. *Малюдебное* (Селище), д. б. вл., при рч. Зубрѣвѣ, дв. 182, ж. 1131; п. д.
1050. *Перетинъ*, д. б. вл., дв. 234, ж. 1381; п. д.

170. Вол. Поповогорская.

1051. *Попова Гора*, с. б. г., при р. Бесѣди, дв. 281, ж. 1449; в. првл. (у. г. 55 в.); ц. пр., шк., 2 п. д., 9 лвк., 2 ярм.
1052. *Болсуны*, д. б. г., при р. Бесѣди, дв. 181, ж. 1054; п. д.
1053. *Вереличи*, с. б. г., дв. 241, ж. 1640; ц. пр., 2 п. д., 2 ярм.
1054. *Кашковка*, с. б. г., при р. Бесѣди, дв. 123, ж. 701; п. д.
1055. *Летяхи*, с. б. г., при озерѣ, дв. 269, ж. 1552; ц. пр., 2 п. д., лвк., 2 ярм.
1056. *Любовша*, д. б. г., при озерѣ, дв. 222, ж. 1230; 2 п. д.
1057. *Палужская Рудня*, д. б. г., при рч. Палужѣ, дв. 175, ж. 900; п. д.
1058. *Перелазъ*, с. б. г., при озерѣ, дв. 402, ж. 2438; ц. пр., 6 п. д., лвк., 2 ярм.
1059. *Селецъ*, д. б. г., при рч. Палонкѣ, дв. 167, ж. 989; п. д.
1060. *Ширки*, д. б. г., при р. Бесѣди, дв. 195, ж. 1127; 2 п. д.

171. Вол. Тулуковская.

1061. *Тулуковщина*, с. б. вл., при рч. Туроснѣ, дв. 40, ж. 313; в. првл. (у. г. 40 в.); ц. пр., п. д., вѣтр. млиц. Въ 10 в.—сукош. фабр. Въ 10 в.—винокур. зав. съ п. д. и вѣтр. млиц.
1062. *Корецкая Гута*, д. б. вл., дв. 85, ж. 509; п. д.
1063. *Рожны*, с. б. вл., при рч. Туроснѣ, дв. 97, ж. 525; ц. пр., п. д., 2 вѣтр. млиц.
1064. *Теремошка*, с. б. вл., при рч. Теремошкѣ, дв. 83, ж. 493; ц. пр.
1065. *Чертовичи*, д. б. вл., при рч. Смяковѣ, дв. 146, ж. 947; п. д.

172. Вол. Унушевская.

1066. *Унушевъ*, с. б. вл., при рч. Харминѣ, дв. 142, ж. 807; в. првл. (у. г. 42 в.); ц. пр., п. д., 2 лвк., 2 вѣтр. млиц.
1067. *Кузнецы*, с. б. вл., при рч. Кузнецажѣ, дв. 128, ж. 742; ц. пр., п. д., лвк., ярм., 3 вѣтр. млиц.
1068. *Новоселье* (Ямное), д. б. вл., дв. 119, ж. 694; 2 вѣтр. млиц.

173. Вол. Ущерпская.

1069. *Ущерпье*, мѣст. б. вл., при р. Ипути, дв. 411, ж. 2424; в. првл. (у. г. 60 в.); ц. пр., 2 п. д., лвк., 2 ярм.—9 мая и 8 нояб., кафельн. зав. Въ 8 в.—винокур. зав.
1070. *Александровка* (Смяльчѣ), д. б. вл., при р. Ипути, дв. 251, ж. 1941; п. д., п. д., 2 вѣтр. млиц.
1071. *Хольевичи*, д. б. вл., при р. Ипути, дв. 86, ж. 503.

ПЕРЕЧЕНЬ ВОЛОСТЕЙ ПО СТАНАМЪ.

1. Уѣздъ Черниговскій.

Въ 1-мъ станѣ: Березинская.—Довжицкая.—Седневская.—Холявинская.

Во 2-мъ станѣ: Горбовская.—Салтыково-Дѣвицакая.—Яновская.

Въ 3-мъ станѣ: Антоновская.—Козлянская.—Пакульская.—Редьковская.—Слабинская.

2. Уѣздъ Борзенскій.

Въ 1-мъ станѣ: Борзенская.—Комаровская.—Хорошеозерская.

Во 2-мъ станѣ: Великозагоровская.—Кольчановская.—Стрѣльницкая.—Фастовецкая.—Шаповаловская.

Въ 3-мъ станѣ: Буромская.—Ивангородская.—Иченская.—Парафѣевская.

3. Уѣздъ Глуховскій.

Въ 1-мъ станѣ: Глуховская.—Тулиголовская.—Холопковская.—Ярославецкая.

Во 2-мъ станѣ: Есманская.—Марчихинобудская.—Улановская.

Въ 3-мъ станѣ: Воронежская.—Ямпольская.

4. Уѣздъ Городнянскій.

Въ 1-мъ станѣ: Мощонская.—Новоборовичская.—Хотивлянская.

Во 2-мъ станѣ: Великощимельская.—Тупичевская.—Хотунничская.

Въ 3-мъ станѣ: Любечская.—Петрушинская.—Рѣницкая.—Яриловичская.

5. Уѣздъ Козелецкій.

Въ 1-мъ станѣ: Держановская.—Козелецкая.—Олишевская.—Чемерская.

Во 2-мъ станѣ: Бобровицкая.—Кобыжчская.—Мостицкая.

Въ 3-мъ станѣ: Вороньковская.—Новобасанская.—Новобнковская.—Щастновская.—Ярославская.

6. Уѣздъ Конотопскій.

Въ 1-мъ станѣ: Батуринская.—Бахмачская.—Краснянская.

Во 2-мъ станѣ: Голенская.—Дмитровская.—Кошарская.—Красно-Коляденская.

Въ 3-мъ станѣ: Велико-Самборская.—Конотопская.—Семьиповская.

7. Уѣздъ Кролевецкій.

Въ 1-мъ станѣ: Алтыннская.—Атюшская.—Кролевецкая.—Мутинская.

Во 2-мъ станѣ: Клишковская.—Коропская.—Чеплѣвская.

Въ 3-мъ станѣ: Оболонская.—Покошицкая.—Понорницкая.

8. Уѣздъ Мглинскій.

Въ 1-мъ станѣ: Ивайтенская.—Котляковская.—Краснорогская.—Почепская.—Пьянорогская.—Старосельская.

Во 2-мъ станѣ: Алексѣевская.—Воробейнская.—Деременская.—Кульневская.

Въ 3-мъ станѣ: Костенская.—Мглинская.—Нивнянская.—Павловская.—Романовская.

9. Уѣздъ Новгородъ-Сѣверскій.

Въ 1-мъ станѣ: Ивотская.—Рыковская.—Фаевская.

Во 2-мъ станѣ: Костобобровская.—Мамекинская.—Слободско-Каменская.—Старо-Жадовская.

Въ 3-мъ станѣ: Жиховская.—Очкынская.—Протопоповская.—Чернацкая.

10. Уѣздъ Новозыбковскій.

Въ 1-мъ станѣ: Браховская.—Бѣловолодезская.—Великотопальская.—Лакомобудская.

Во 2-мъ станѣ: Куршановичская.—Новоропская.—Семновская.

Въ 3-мъ станѣ: Денисковичская.—Людковская.—Малощербиничская.—Новобобовичская.

11. Уѣздъ Нѣжинскій.

Въ 1-мъ станѣ: Веркѣевская.—Дремайловская.—Дроздовская.—Нѣжинская.

Во 2-мъ станѣ: Болодько-Дѣвицкая.—Макѣевская.—Мринская.—Носовская.

Въ 3-мъ станѣ: Галицкая.—Лосиновская.—Монастырицкая.—Талалаевская.

12. Уѣздъ Остерскій.

Въ 1-мъ станѣ: Жукинская.—Моровская.—Сорокошицкая.

Во 2-мъ станѣ: Волчковская.—Остерская.—Семиполковская.

Въ 3-мъ станѣ: Броварская.—Гоголевская.

13. Уѣздъ Сосницкій.

Во 1-мъ станѣ: Александровская.—Блистовская.—Волосковская.—Менская.—Синявская.

Во 2-мъ станѣ: Авдѣевская.—Охромѣевская.—Перелюбская.—Погорѣльская.—Холменская.

Во 3-мъ станѣ: Бабская.—Волинская.—Сосницкая.—Шабалиновская.

14. Уѣздъ Стародубскій.

Во 1-мъ станѣ: Лыщичская.—Нижневская.—Понуровская.—Соловская.

Во 2-мъ станѣ: Гарцовская.—Стародубская.—Юдиновская.—Яцковская.

Во 3-мъ станѣ: Гриневская.—Кистерская.—Куровская.—Чаусовская.

15. Уѣздъ Суражскій.

Во 1-мъ станѣ: Голубовская.—Кулагская.—Ляличская.—Тулуковская.

Во 2-мъ станѣ: Будянская.—Гордѣевская.—Душатиновская.—Заборская.—Новодрокковская.—Унушевская.

Во 3-мъ станѣ: Верещакская.—Лотаковская.—Петровобудская.—Поповогорская.—Ущерпская.

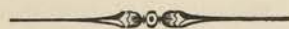

КІЕВСКАЯ ГУБЕРНІЯ.

Распределение земель и населения по волостям.

№ по порядку.	НАИМЕНОВАНИЕ ВОЛОСТЕЙ.	ВЪ СОСТАВЪ ВОЛОСТЕЙ:								
		Ч и с л о:				Н а с е л е н и е:			Количество земли (въ десятинахъ):	
		сельскихъ обществъ.	общинъ.	селе- ній.	дво- ровъ.	по ревизіи (мужск. пола).	по семейнымъ спискамъ.	по ревизіи (мужск. пола).	женск. пола.	во владѣніи крестьянскихъ обществъ.
		всей.	пахатной.			всей.	пахатной.			
Уманскій уѣздъ.										
1	Бабанская	7	7	7	1.565	3.215	3.881	3.906	13.783	11.765
2	Войтовская	8	8	8	1.514	3.874	4.019	4.006	15.185	9.410
3	Иваньковская	10	11	14	1.363	3.181	4.011	4.132	7.156	5.950
4	Кузминская	9	9	10	1.271	3.338	4.259	4.390	7.156	4.494
5	Ладженская	7	7	8	1.091	3.073	3.756	3.942	7.148	6.368
6	Лещиновская	9	9	9	1.583	3.465	4.471	4.563	7.143	4.534
7	Маньковская	6	7	7	1.975	4.208	4.857	5.006	18.643	12.177
8	Мошуровская	6	6	17	1.664	3.739	4.397	4.649	8.793	6.504
9	Оксанинская	11	11	11	1.476	3.777	4.018	4.107	11.256	9.182
10	Орадовская	10	10	9	1.390	3.459	4.312	4.433	6.698	6.024
11	Подвысоцкая	12	12	14	1.410	3.616	4.744	4.747	10.431	8.672
12	Помойницкая	9	9	9	1.997	3.682	5.271	5.298	19.299	11.934
13	Посуховская	8	8	11	1.613	3.542	4.100	4.278	8.294	7.490
14	Русаловская	8	8	8	1.305	3.535	4.869	4.963	8.062	6.537
15	Тальновская	7	7	8	1.203	3.178	4.009	4.097	7.736	6.591
16	Тальянская	6	6	6	1.551	3.677	5.029	5.202	9.014	7.718
17	Торговицкая	5	5	9	1.527	2.660	3.856	4.086	13.974	11.716
18	Уманская	8	8	13	1.940	4.231	4.881	4.876	17.994	14.813
19	Хижинская	10	10	11	1.812	3.537	4.652	4.859	8.941	7.555
20	Шауляхская	8	8	24	1.494	3.702	3.817	3.961	14.712	9.766
	Итого	164	166	213	30.744	70.689	87.209	89.501	221.418	169.200
Звенигородскій уѣздъ.										
1	Богачевская	5	5	8	1.070	2.694	2.571	2.711	7.061	4.390
2	Боярская	12	12	18	1.086	2.927	3.760	3.888	7.594	6.362
3	Виноградская	7	7	12	1.364	3.651	4.261	4.319	8.868	7.230
4	Гусаковская	5	5	5	1.229	3.685	4.200	4.182	8.195	6.112
5	Екатеринопольская	8	8	8	1.029	3.245	4.357	4.575	13.946	8.013
6	Журжинецкая	6	6	11	1.074	3.094	3.831	3.842	4.544	3.309
7	Козачанская	4	4	6	893	2.363	3.339	3.485	4.982	3.763
8	Лысянская	11	11	10	1.023	3.643	4.435	4.480	7.192	5.361
9	Мокрокалигорская	10	10	14	890	1.986	2.521	3.304	4.397	3.686
10	Неморожская	7	7	9	1.038	3.083	3.764	3.839	6.416	4.206
11	Ольшанская	4	4	14	1.345	2.822	3.637	4.006	6.148	5.237

*) Въ итогъ казенной земли по Уманскому уѣзду значится также 1.456 десят. всей земли и 60 десят. пахатной, не распределенныхъ по волостямъ.

№ по порядку.	ВЪ РАЙОНѢ ВОЛОСТЕЙ:								ВЪ ПРЕДѢЛАХЪ ВОЛОСТНОЙ ТЕРРИТОРИИ:			
	Количество земли (въ десятинахъ):								Количество земли (въ десятинахъ):		Населеніе:	
	во владѣніи частныхъ лицъ.		удѣльной.		казенной.		остальной.		всей.	пахатной.	мужск. пола.	женск. пола.
	всей.	пахатной.	всей.	пахатной.	всей.	пахатной.	всей.	пахатной.	всей.	пахатной.	всей.	пахатной.
1	1.768	1.539	—	—	1.461	155	310	275	17.322	13.734	3.938	3.973
2	1.750	1.315	—	—	1.067	50	188	160	18.190	10.935	4.098	4.076
3	15.209	10.180	—	—	—	—	402	280	22.767	16.410	4.656	4.781
4	9.704	7.389	—	—	—	—	455	333	17.315	12.216	4.785	4.986
5	9.244	6.647	—	—	—	—	283	204	16.675	13.219	4.736	4.968
6	9.365	8.081	—	—	—	—	323	267	16.831	12.882	4.958	5.096
7	19	7	—	—	1.066	50	245	217	19.973	12.451	4.902	5.056
8	6.710	4.228	—	—	—	—	278	203	15.781	10.935	5.040	5.272
9	13.899	9.662	—	—	—	—	408	330	25.563	19.174	4.942	5.053
10	8.906	6.369	—	—	480	393	356	302	16.440	13.088	4.690	4.848
11	18.913	11.682	—	—	—	—	466	370	29.810	20.724	5.571	5.649
12	927	800	—	—	1.066	50	240	209	21.532	12.993	5.333	5.366
13	9.416	6.070	—	—	—	—	316	224	18.026	13.784	4.474	4.681
14	10.282	8.487	—	—	—	—	561	356	18.905	15.380	6.197	6.402
15	9.603	6.139	—	—	—	—	457	412	17.796	13.142	6.720	6.964
16	12.326	10.490	—	—	—	—	267	223	21.607	18.431	5.399	5.546
17	1.744	1.527	—	—	1.460	150	287	236	17.465	13.629	4.403	4.648
18	184	122	—	—	2.513	201	263	213	20.954	15.349	5.000	4.982
19	10.191	7.970	912	900	—	—	562	418	20.606	16.843	5.148	5.380
20	1.081	965	—	—	121	—	207	159	16.121	10.890	3.853	3.994
	151.241	109.669	912	900	10.690	1.109	6.874	5.391	391.135	286.269	98.843	101.721
1	7	—	—	—	2.947	105	176	119	10.191	4.614	2.612	2.749
2	2.395	2.197	2.921	2.613	—	—	190	145	13.100	11.317	4.345	4.498
3	207	199	7.802	7.261	—	—	300	211	17.177	14.901	4.846	4.939
4	7.616	3.938	—	—	—	—	260	215	16.071	10.265	4.384	4.365
5	550	492	—	—	2.852	30	476	317	17.824	8.852	5.131	5.375
6	5.829	3.084	—	—	—	—	216	161	10.589	6.554	4.091	4.092
7	5.594	4.088	—	—	—	—	179	168	10.755	8.019	3.598	3.749
8	7.688	3.695	—	—	—	—	337	271	15.217	9.327	6.044	6.217
9	13.670	10.677	—	—	—	—	287	240	18.354	14.603	3.476	4.226
10	6.156	3.081	—	—	—	—	253	196	12.825	7.483	3.952	4.040
11	8.961	7.380	—	—	—	—	151	134	15.260	12.751	4.426	4.758

по волостямъ.

Распределение земель и населения по волостямъ.

№ по порядку.	НАИМЕНОВАНИЕ ВОЛОСТЕЙ.	ВЪ СОСТАВЪ ВОЛОСТЕЙ:								
		Ч и с л о:				Н а с е л е н і е:			К о л и ч е с т в о з е м л и (въ десятинахъ):	
		сельскихъ обществъ.	общинъ.	селе- ній.	дво- ровъ.	по ревизіи (мужск. пола).	по семейнымъ спискамъ.		во владѣніи крестьянскихъ обществъ.	
							мужск. пола.	женск. пола.	всей.	пахатной.
12	Пединовская	8	8	15	1.572	3.484	4.804	5.046	6.811	4.402
13	Петриковская	9	9	9	1.476	2.848	3.815	3.825	12.893	7.404
14	Стебнянская	6	6	7	1.531	3.031	3.934	4.362	9.640	6.243
15	Стецовская	4	4	6	751	1.549	2.015	2.028	3.546	3.269
16	Ступичанская	8	8	13	1.003	1.886	2.262	2.517	5.200	4.364
17	Тарасовская	2	2	10	1.051	2.267	2.995	3.132	4.727	3.483
18	Талмачская	7	7	15	1.221	2.527	3.062	3.196	5.283	4.616
19	Топилянская	4	4	10	1.502	2.950	3.681	3.669	6.181	5.252
20	Чижевская	7	7	12	1.232	3.376	4.196	4.321	5.984	5.046
21	Шполянская	4	4	7	1.546	3.087	4.103	4.518	7.098	6.351
	Итого	138	138	219	24.926	60.198	75.543	79.245	146.706	108.099
Чигиринскій уѣздъ.										
1	Адамовская	3	3	3	628	1.626	2.342	2.497	7.237	2.731
2	Александровская	5	6	5	733	1.533	1.947	2.036	2.073	2.324
3	Баландинская	2	10	2	643	1.250	1.611	1.559	2.234	1.978
4	Болтышская	3	3	3	1.267	2.353	3.070	3.290	5.307	4.263
5	Боровицкая	3	3	3	1.419	3.383	3.124	3.219	6.465	4.347
6	Головковская	4	4	3	811	2.114	2.941	2.947	4.590	3.042
7	Грушковская	2	2	2	739	1.290	1.932	2.012	2.490	1.869
8	Журавская	2	2	2	434	1.013	1.277	1.398	1.674	1.320
9	Златопольская	6	4	5	876	1.592	1.979	2.129	2.874	2.209
10	Каменская	3	3	2	667	1.275	1.707	1.864	2.374	1.607
11	Лебединская	1	1	1	923	1.593	2.023	2.077	3.218	2.339
12	Липовская	5	5	6	977	2.209	2.708	2.719	12.246	2.174
13	Липянская	2	2	2	469	1.129	1.316	1.368	2.352	1.963
14	Лубенецкая	4	4	4	286	706	849	887	1.147	896
15	Масловская	8	7	8	595	1.129	1.540	1.611	2.228	1.889
16	Новоселицкая	3	3	9	607	1.545	2.038	2.156	3.640	1.792
17	Оситняжская	7	7	6	1.066	2.078	2.706	2.859	3.510	3.036
18	Рацевская	5	5	6	797	1.729	2.560	2.589	8.863	2.765
19	Ревовская	5	5	4	420	1.112	1.522	1.556	1.783	1.481
20	Ставидлянская	7	7	7	965	1.956	2.535	2.519	3.504	3.069
21	Староосотянская	4	4	4	836	2.039	2.680	2.709	4.010	3.162
22	Субботовская	2	2	8	771	1.865	1.990	2.002	4.754	3.318
23	Телепинская	7	7	7	1.054	2.704	3.747	3.749	4.550	3.625

№ по порядку.	ВЪ РАЙОНѢ ВОЛОСТЕЙ:								ВЪ ПРЕДѢЛАХЪ ВОЛОСТНОЙ ТЕРРИТОРИИ:				№ по порядку.
	К о л и ч е с т в о з е м л и (въ десятинахъ):								К о л и ч е с т в о з е м л и (въ десятинахъ):		Н а с е л е н і е:		
	во владѣніи част- ныхъ лицъ.		удѣльной.		казенной.		остальной		всей.	пахатной.	мужск. пола.	женск. пола.	
	всей.	пахатной.	всей.	пахат- ной.	всей.	пахат- ной.	всей.	пахат- ной.					
	8.546	4.879	—	—	—	—	328	273	15.685	9.554	4.996	5.222	12
	37	21	—	—	39	—	153	110	13.122	7.535	3.854	3.858	13
	—	—	—	—	100	—	288	150	10.028	6.393	3.974	4.398	14
	4.733	3.849	—	—	—	—	143	133	8.422	7.251	2.106	2.105	15
	11.901	8.271	—	—	—	—	292	266	17.393	12.901	2.547	2.803	16
	2.911	2.530	—	—	—	—	86	70	7.724	6.083	3.054	3.197	17
	5.577	3.864	—	—	—	—	376	284	11.236	8.764	3.436	3.500	18
	3.501	3.009	—	—	—	—	174	162	9.856	8.423	3.803	3.807	19
	5.870	4.120	—	—	100	7	197	174	12.151	9.347	4.841	5.008	20
	14.907	10.174	—	—	—	—	289	209	22.294	16.734	6.949	6.860	21
	116.656	79.548	10.723	9.874	6.038	142	5.151	4.008	285.274	201.671	86.465	89.766	
	47	2	—	—	—	—	71	54	7.355	2.787	2.355	2.511	1
	5.226	2.422	—	—	—	—	127	76	8.426	4.822	2.568	2.630	2
	4.571	3.359	—	—	—	—	79	70	6.884	5.407	1.728	1.695	3
	8.854	3.921	—	—	—	—	138	112	14.299	8.296	3.184	3.402	4
	61	59	—	—	1	—	78	60	6.605	4.466	3.146	3.245	5
	7.803	1.559	—	—	—	—	417	167	12.810	4.768	3.405	3.449	6
	2.741	1.427	—	—	—	—	116	61	5.347	3.357	1.999	2.067	7
	5.806	1.543	—	—	—	—	173	84	7.653	2.947	1.410	1.885	8
	4.125	2.432	—	—	—	—	123	106	7.122	4.747	7.065	7.320	9
	9.112	3.810	—	—	—	—	187	84	11.673	5.501	2.749	2.816	10
	4.400	2.300	—	—	—	—	170	81	7.788	4.720	2.823	3.077	11
	—	—	—	—	1.708	—	158	80	14.112	2.254	2.776	2.813	12
	3.869	2.807	—	—	—	—	77	72	6.298	4.842	1.403	1.434	13
	2.643	1.026	—	—	—	—	68	60	3.858	1.982	917	948	14
	6.345	5.172	—	—	—	—	148	127	8.721	7.188	1.593	1.680	15
	37	19	—	—	—	—	205	98	3.882	1.909	2.088	2.172	16
	8.248	5.778	—	—	—	—	77	63	11.835	8.877	2.822	2.988	17
	—	—	—	—	2.100	—	108	71	11.071	2.836	2.580	2.605	18
	4.144	3.469	—	—	—	—	196	131	6.123	5.081	1.663	1.708	19
	7.204	4.418	—	—	—	—	138	120	10.846	7.607	2.622	2.597	20
	3.593	2.959	—	—	—	—	142	120	7.745	6.241	2.797	2.828	21
	483	468	—	—	8.318	—	784	86	14.339	3.872	2.019	2.038	22
	9.000	5.533	—	—	—	—	231	166	13.781	9.324	4.065	4.091	23

Распределение земель и населения по волостямъ.

№ по порядку.	НАИМЕНОВАНИЕ ВОЛОСТЕЙ.	ВЪ СОСТАВЪ ВОЛОСТЕЙ:								
		Ч и с л о:				Н а с е л е н і е:			К о л и ч е с т в о з е м л и (въ десятинахъ):	
		сельскихъ обществъ.	общинъ.	селе- ній.	дво- ровъ.	по ревизіи (мужск. пола).	по семейнымъ спискамъ.		во владѣніи крестьянскихъ обществъ.	
							мужск. пола.	женск. пола.	всей.	пахатной.
24	Тимошовская	3	3	3	487	1.132	1.556	1.627	1.720	1.487
25	Трлѣсская	8	8	9	906	1.690	2.328	2.446	3.589	2.771
26	Трушевская	2	2	4	876	2.102	2.113	2.156	4.662	2.297
27	Цвѣтнянская	10	10	13	1.167	3.644	4.226	4.316	8.067	5.793
28	Чаплянская	4	6	6	831	2.010	3.433	3.314	14.305	2.883
29	Шабельницкая	4	4	4	748	2.179	2.330	2.539	4.707	2.459
30	Юзефовская	5	4	4	717	1.306	1.671	1.745	2.047	1.509
	Итого	129	136	145	23.715	53.286	67.801	69.895	133.220	76.398
Черкасскій уѣздъ.										
1	Балаклейская	3	3	4	990	1.432	1.990	1.856	2.199	1.722
2	Буртянская	3	3	3	406	912	1.068	1.372	2.050	2.050
3	Бѣлозерская 1-я	3	3	6	1.323	2.724	3.329	3.454	9.510	5.029
4	Бѣлозерская 2-я	2	2	2	806	2.451	2.390	2.678	4.100	2.377
5	Валявская	1	1	1	504	1.403	1.781	1.818	2.701	2.003
6	Вергуновская	6	6	6	891	3.026	4.487	4.563	8.830	5.629
7	Вязовская	3	3	3	1.451	2.174	2.805	2.789	3.105	2.277
8	Городищенская	1	1	4	838	2.491	3.517	3.690	5.257	4.054
9	Дахновская	4	4	4	388	1.434	1.362	1.522	3.403	1.965
10	Деренковская	2	2	2	850	1.555	2.102	2.194	3.093	2.020
11	Жаботинская	5	5	5	651	1.663	2.206	2.163	2.249	1.441
12	Завадовская	4	4	4	726	1.544	2.034	2.056	3.038	2.093
13	Леськовская	1	1	1	830	1.929	2.484	2.499	4.617	2.865
14	Лозановская	4	4	3	765	607	1.522	1.711	2.454	2.092
15	Ломоватская	1	1	2	430	1.679	2.355	2.337	5.516	2.628
16	Матусовская	2	2	4	1.033	2.067	2.282	2.395	4.438	3.465
17	Межиричская	6	6	8	465	1.001	1.542	1.564	1.649	900
18	Млѣвская	1	1	3	970	2.047	2.630	2.721	3.583	2.717
19	Мошенская	5	5	5	947	2.563	3.072	3.139	5.427	2.646
20	Орловская	5	5	5	1.477	1.477	4.721	5.103	6.554	3.798
21	Поповская 1-я	4	4	4	734	1.303	1.763	2.141	2.784	2.326
22	Поповская 2-я	4	4	4	495	1.237	1.891	1.925	2.565	1.344
23	Пруснянская	1	1	1	384	366	946	1.054	1.560	1.560
24	Ротмистровская	3	3	4	1.108	868	2.564	2.730	4.332	3.794
25	Русско-Полянская	1	1	1	589	1.277	1.173	1.611	3.288	1.979
26	Смѣлянская	7	7	7	1.233	2.229	2.452	2.633	3.291	2.357

№ по порядку.	ВЪ РАЙОНѢ ВОЛОСТЕЙ:								ВЪ ПРЕДѢЛАХЪ ВОЛОСТНОЙ ТЕРРИТОРИИ:				№ по порядку.	
	К о л и ч е с т в о з е м л и (въ десятинахъ):								К о л и ч е с т в о з е м л и (въ десятинахъ):		Н а с е л е н і е:			
	во владѣніи част- ныхъ лицъ.		удѣльной.		казенной.		остальной.		всей.	пахатной.	мужск. пола.	женск. пола.		
	всей.	пахатной.	всей.	пахат- ной.	всей.	пахат- ной.	всей.	пахат- ной.						
	3.316	2.326	—	—	—	—	—	110	92	5.146	3.905	1.636	1.703	24
	6.936	4.604	—	—	—	—	—	139	122	10.664	7.497	2.426	2.532	25
	—	—	—	—	—	—	—	72	60	4.735	2.357	2.136	2.181	26
	735	630	—	—	—	—	—	165	97	8.967	6.520	4.253	4.335	27
	—	—	—	—	2.104	—	—	118	77	16.527	2.960	3.453	3.333	28
	9	2	—	—	—	—	—	135	101	4.851	2.562	2.352	2.571	29
	4.075	3.807	—	—	—	—	—	99	90	6.221	5.406	1.960	2.034	30
	113.383	65.852	—	—	14.231	—	—	4.850	2.788	265.684	145.038	77.993	80.688	
1	5.026	2.210	—	—	—	—	—	258	57	7.483	3.989	2.437	2.124	1
2	3.926	3.739	—	—	—	—	—	104	93	6.080	5.882	1.240	1.567	2
3	49	—	—	—	19.800	104	—	339	159	29.698	5.292	4.005	4.164	3
4	8.258	1.470	—	—	—	—	—	126	91	12.484	3.938	2.504	2.820	4
5	2.715	1.658	—	—	—	—	—	106	59	5.522	3.720	1.844	1.880	5
6	209	130	—	—	4.127	—	—	294	200	13.460	5.959	4.521	4.597	6
7	4.788	3.573	—	—	—	—	—	71	60	7.964	5.910	3.070	3.064	7
8	6.115	1.999	—	—	—	—	—	141	86	11.513	6.139	4.668	4.898	8
9	4	—	—	—	8.000	37	—	71	58	11.478	2.060	1.394	1.566	9
10	7.159	1.426	—	—	—	—	—	106	90	10.358	3.536	2.251	2.340	10
11	6.779	1.938	—	—	—	—	—	455	238	9.483	3.617	2.472	2.377	11
12	2.593	1.884	—	—	—	—	—	144	82	5.775	4.059	2.105	2.141	12
13	2	—	—	—	—	—	—	48	35	4.667	2.900	2.499	2.517	13
14	4.960	3.819	—	—	—	—	—	355	130	7.769	6.041	1.683	1.891	14
15	—	—	—	—	—	—	—	85	58	5.601	2.686	2.368	2.357	15
16	11.105	6.501	—	—	—	—	—	104	90	15.647	10.056	2.473	2.613	16
17	4.106	486	—	—	—	—	—	39	30	5.794	1.416	1.791	1.815	17
18	4.075	971	—	—	—	—	—	78	60	7.736	3.748	3.175	3.178	18
19	7.762	1.059	—	—	—	—	—	633	186	13.822	3.891	3.562	3.698	19
20	6.397	2.330	—	—	—	—	—	290	157	13.241	6.285	4.982	5.363	20
21	4.648	3.662	—	—	—	—	—	145	134	7.577	6.122	1.847	2.227	21
22	3.342	1.045	—	—	—	—	—	151	109	6.058	2.498	1.986	2.027	22
23	2.737	1.612	—	—	—	—	—	36	30	4.333	3.202	985	1.100	23
24	4.201	2.925	—	—	—	—	—	110	93	8.643	6.812	3.090	3.276	24
25	1.544	1.024	—	—	2.014	—	—	83	73	6.929	3.076	1.348	1.692	25
26	8.000	5.035	—	—	—	—	—	339	210	11.630	7.602	6.644	6.405	26

Распределение земель и населения по волостям.

№№ по порядку.	НАИМЕНОВАНИЕ ВОЛОСТЕЙ.	ВЪ СОСТАВЪ ВОЛОСТЕЙ:								
		Ч и с л о:				Н а с е л е н и е:			К о л и ч е с т в о з е м л и (въ десятинахъ):	
		сельскихъ обществъ.	общинъ.	селе- ній.	дво- ровъ.	по ревизіи (мужск. пола).	по семейнымъ спискамъ.		во владѣніи крестьянскихъ обществъ.	
							мужск. пола.	женск. пола.	всей.	пахатной.
27	Станиславчиковская	2	2	2	454	835	1.009	1.062	1.689	1.348
28	Старосельская	1	1	1	376	1.085	1.680	1.705	1.989	1.267
29	Сунковская	5	5	5	875	1.966	2.549	2.546	3.571	2.236
30	Ташлыкская	2	2	2	803	475	1.934	1.826	2.405	1.953
31	Тубольская	2	2	2	248	668	813	790	1.804	693
32	Хлыстуновская	2	2	2	993	1.884	2.543	2.554	3.407	2.122
33	Хмѣльнянская	3	3	7	563	1.179	1.671	1.758	3.267	1.052
34	Худяковская	2	2	2	713	1.476	1.994	1.882	3.539	2.742
35	Цесарскослободская	2	2	2	553	1.558	2.002	2.173	4.374	2.950
36	Шелепухская	9	9	9	775	1.869	2.432	2.566	3.428	1.616
37	Яблоновская	5	5	5	1.014	2.034	2.870	2.444	3.596	2.495
	Итого	117	117	135	28.651	58.488	81.965	85.024	134.662	87.605
Каневскій уѣздъ.										
1	Богуславская	12	12	12	1.228	3.788	4.742	4.546	7.818	5.222
2	Великоприцковская	8	8	11	764	2.125	2.874	3.125	4.284	3.313
3	Исайковская	6	6	6	1.201	3.652	4.614	4.631	9.042	5.092
4	Козинская	7	7	7	1.817	3.603	4.982	5.105	9.752	8.082
5	Корниловская	10	10	10	1.488	3.520	5.028	5.287	8.278	5.570
6	Корсунская	11	11	14	1.706	3.586	5.001	5.125	8.282	6.398
7	Куриловская	8	8	8	995	2.483	3.312	3.598	5.101	3.520
8	Медвинская	7	7	6	1.707	3.701	4.908	4.928	8.085	4.847
9	Ольховицкая	11	11	12	1.193	3.732	5.016	5.088	10.284	7.216
10	Пѣвская	8	8	8	967	2.635	3.540	3.599	4.952	4.156
11	Потапецкая	11	11	9	1.007	2.690	3.659	3.869	5.718	4.855
12	Потоцкая	5	5	3	1.547	3.076	3.794	3.855	6.765	5.602
13	Пустовойтовская	6	6	5	1.107	3.076	4.274	4.162	9.285	7.014
14	Пшеничковская	10	10	11	1.155	2.758	4.059	4.309	5.730	4.214
15	Степанская	7	7	8	1.630	2.930	3.995	4.140	6.339	3.803
16	Таганцеская	8	8	10	2.071	3.852	5.137	5.446	7.313	4.607
17	Таращанская	9	9	18	1.862	3.520	5.125	5.021	6.997	4.658
18	Травтомирская	9	9	10	998	2.336	3.055	3.056	5.917	3.433
19	Шендеровская	12	12	15	1.735	3.539	5.059	4.690	8.433	6.323
	Итого	165	165	183	26.178	60.602	82.174	83.580	138.375	97.925

№№ по порядку.	НАИМЕНОВАНИЕ ВОЛОСТЕЙ.	ВЪ РАЙОНѢ ВОЛОСТЕЙ:								ВЪ ПРЕДѢЛАХЪ ВОЛОСТНОЙ ТЕРРИТОРИИ:				
		К о л и ч е с т в о з е м л и (въ десятинахъ):								К о л и ч е с т в о з е м л и (въ десятинахъ):		Н а с е л е н и е:		
		во владѣніи част- ныхъ лицъ.		удѣльной.		казенной.		остальной.		всей.	пахатной.	мужск. пола.	женск. пола.	
		всей.	пахатной.	всей.	пахат- ной.	всей.	пахат- ной.	всей.	пахат- ной.					
27	Станиславчиковская	2.900	2.620	—	—	—	—	70	63	4.659	4.031	1.089	1.146	27
28	Старосельская	2.978	—	—	—	—	—	36	31	5.003	1.298	1.794	1.837	28
29	Сунковская	5.986	1.789	—	—	—	—	113	95	9.670	4.120	2.622	2.638	29
30	Ташлыкская	4.195	3.593	—	—	—	—	70	61	6.670	5.607	2.059	1.953	30
31	Тубольская	2.368	278	—	—	—	—	73	60	4.245	1.031	880	868	31
32	Хлыстуновская	2.185	1.599	—	—	—	—	117	60	5.709	3.781	2.689	2.726	32
33	Хмѣльнянская	3.008	300	—	—	—	—	129	88	6.404	1.440	1.687	1.780	33
34	Худяковская	—	—	—	—	3	—	88	60	3.630	2.802	2.136	2.017	34
35	Цесарскослободская	—	—	—	—	—	—	105	72	4.479	3.022	2.011	2.187	35
36	Шелепухская	9.791	1.075	—	—	—	—	145	90	13.364	2.781	2.542	2.710	36
37	Яблоновская	7.580	2.734	—	—	—	—	149	97	11.325	5.326	3.086	2.634	37
	Итого	151.491	64.484	—	—	33.944	141	5.875	3.445	325.972	155.675	93.539	96.193	
Каневскій уѣздъ.														
1	Богуславская	882	336	13.042	2.230	—	—	460	807	22.202	8.095	8.964	9.391	1
2	Великоприцковская	4.189	3.704	—	—	—	—	102	96	8.575	7.113	3.031	3.301	2
3	Исайковская	339	212	3.751	2.388	—	—	229	152	13.361	7.844	4.835	4.868	3
4	Козинская	4.388	2.907	2.389	2.117	—	—	222	196	16.751	13.302	5.792	5.944	4
5	Корниловская	8.410	3.338	—	—	—	—	419	248	17.107	9.156	5.410	5.701	5
6	Корсунская	8.870	3.528	—	—	—	—	380	272	17.532	10.198	6.133	6.363	6
7	Куриловская	6.785	5.341	—	—	—	—	218	189	12.104	9.050	3.439	3.744	7
8	Медвинская	4.961	3.078	168	158	—	—	310	208	13.524	8.291	5.516	5.501	8
9	Ольховицкая	30	25	5.089	4.616	—	—	489	322	15.892	12.179	5.207	5.316	9
10	Пѣвская	5.686	5.159	—	—	—	—	143	115	10.781	9.430	3.720	3.784	10
11	Потапецкая	6.470	4.484	—	—	—	—	241	218	12.429	9.557	3.820	4.019	11
12	Потоцкая	4.149	3.903	2.604	2.525	—	—	142	125	13.660	12.155	3.883	3.962	12
13	Пустовойтовская	172	160	6.690	6.545	—	—	331	189	16.478	13.908	4.555	4.462	13
14	Пшеничковская	5.320	2.642	—	—	—	—	212	184	11.262	7.040	4.213	4.470	14
15	Степанская	11.689	8.493	—	—	—	—	213	163	18.241	12.459	5.189	5.348	15
16	Таганцеская	5.721	2.892	—	—	—	—	299	230	13.333	7.729	5.789	6.201	16
17	Таращанская	7.799	2.154	—	—	—	—	266	219	15.062	7.031	5.351	5.207	17
18	Травтомирская	8.055	3.552	—	—	—	—	177	153	14.149	7.138	3.306	3.322	18
19	Шендеровская	11.355	5.553	—	—	—	—	500	374	20.288	12.250	6.604	6.313	19
	Итого	105.270	61.461	33.733	20.579	—	—	5.353	3.960	282.731	183.925	94.757	97.217	

Распределение земель и населения по волостям.

№№ по порядку.	НАИМЕНОВАНИЕ ВОЛОСТЕЙ.	ВЪ СОСТАВЪ ВОЛОСТЕЙ:								ВЪ РАЙОНЪ ВОЛОСТЕЙ:								ВЪ ПРЕДЪЛАХЪ ВОЛОСТНОЙ ТЕРРИТОРИИ:				№№ по порядку.	
		Ч и с л о:				Н а с е л е н и е:			К о л и ч е с т в о з е м л и (въ десятинахъ):		К о л и ч е с т в о з е м л и (въ десятинахъ):				К о л и ч е с т в о з е м л и (въ десятинахъ):		Н а с е л е н и е:						
		сельскихъ обществъ.	общинъ.	селе- ній.	дво- ровъ.	по ревизіи (мужск. пола).	по семейнымъ спискамъ.		во владѣніи крестьянскихъ обществъ.		во владѣніи част- ныхъ лицъ.		удѣльной.		казенной.		остальной.		всей.	пахатной.	мужск. пола.		женск. пола.
							мужск. пола.	женск. пола.	всей.	пахатной.	всей.	пахатной.	всей.	пахатной.	всей.	пахатной.							
Таращанскій уѣздъ.																							
1	Бузовская	7	8	9	1.013	2.851	4.229	4.236	7.505	6.588	8.951	6.533	—	—	—	—	259	194	16.715	13.315	4.413	4.436	1
2	Веселокутская	7	8	11	765	2.242	2.849	3.434	4.810	3.866	4.032	3.509	1.343	1.238	—	—	144	123	10.329	8.736	3.108	3.613	2
3	Галайковская	7	10	7	1.177	2.468	2.798	2.950	5.759	3.956	7.153	3.265	—	—	—	—	1.609	766	14.521	7.987	3.301	3.460	3
4	Гойсихская	5	8	5	762	2.169	2.673	2.673	5.638	4.711	14	7	3.750	3.281	—	—	359	249	9.761	8.248	2.870	2.902	4
5	Жашковская	9	13	8	920	2.777	3.854	3.733	6.269	4.380	7.215	5.395	1.811	1.634	—	—	231	190	15.526	11.599	4.762	4.712	5
6	Жидовскогребельская	4	4	4	650	1.855	1.970	2.343	3.450	2.595	1.059	655	2.367	2.300	—	—	150	129	7.026	5.679	2.052	2.444	6
7	Кашперовская	6	8	10	931	2.650	3.137	3.350	6.083	4.878	7.476	4.793	—	—	—	—	253	212	13.812	9.883	3.814	4.043	7
8	Кошеватская	12	19	16	1.612	4.547	5.612	5.671	13.289	10.394	8.450	4.380	—	—	—	—	372	270	22.111	15.044	6.756	7.412	8
9	Красилловская	6	12	6	1.131	3.258	3.560	3.536	6.964	5.333	19	19	6.072	5.785	—	—	206	182	13.261	11.319	3.933	4.023	9
10	Кривецкая	13	17	19	1.461	3.762	5.512	5.142	10.476	9.164	16.284	9.702	—	—	—	—	321	220	27.081	19.086	6.421	5.974	10
11	Лисовичская	7	12	7	968	2.536	3.293	3.170	4.530	2.817	5.274	1.048	1.450	1.310	—	—	112	96	11.366	5.271	3.628	3.520	11
12	Пятигорская	7	10	6	1.201	2.548	3.407	3.487	6.734	4.069	9.133	6.642	—	—	—	—	333	249	16.200	10.960	4.205	4.544	12
13	Сюморощская	6	6	11	751	2.026	2.796	2.853	4.964	4.457	4.577	3.468	—	—	—	—	1.102	809	10.643	8.734	3.029	3.089	13
14	Ставицкая	8	12	8	1.724	4.084	5.627	5.626	9.072	6.106	6.701	4.027	1.634	1.403	—	—	371	298	17.778	11.834	8.068	8.774	14
15	Стадницкая	8	15	8	1.240	2.908	3.413	3.528	6.735	5.902	7.077	5.315	—	—	—	—	265	183	14.077	11.400	3.881	4.008	15
16	Старожитовская	7	7	7	840	2.399	2.760	2.797	6.108	5.309	7.942	5.821	—	—	—	—	314	220	14.364	11.350	3.613	3.571	16
17	Стрижавская	7	8	8	1.428	2.812	3.546	3.723	6.984	6.733	5.377	3.872	—	—	—	—	264	209	12.625	10.814	3.834	4.003	17
18	Тетіевская	7	13	13	1.080	3.325	4.269	4.100	8.775	6.377	6.757	4.312	—	—	586	12	503	321	16.621	11.022	6.063	6.135	18
19	Юшковорогская	7	12	8	1.361	3.216	5.075	5.199	6.898	5.220	10.351	7.042	613	600	—	—	360	302	18.222	13.164	6.298	6.424	19
	Итого	140	202	171	21.015	54.433	70.380	71.551	131.043	102.855	123.842	79.805	19.040	17.551	586	12	7.528	5.222	282.039	205.445	84.049	87.087	
Липовецкій уѣздъ.																							
1	Андрушевская	4	4	5	505	1.569	1.877	1.879	2.811	2.341	5.194	3.215	—	—	—	—	119	85	8.124	5.641	2.389	2.392	1
2	Бабинская	6	6	6	498	1.525	1.677	1.602	3.383	3.010	4.719	3.390	—	—	—	—	201	153	8.303	6.553	2.403	2.342	2
3	Велико-Ростовская	5	5	5	615	1.876	2.213	2.153	3.944	3.623	5.384	4.174	—	—	—	—	179	148	9.507	7.945	2.355	2.306	3
4	Дашевская	3	3	3	741	2.075	2.544	2.604	3.939	3.218	5.100	3.048	—	—	—	—	290	185	9.329	6.451	3.516	3.608	4
5	Жадаповская	7	7	7	701	1.918	2.226	2.237	4.250	3.058	5.131	3.378	—	—	—	—	314	205	9.695	6.641	2.568	2.651	5
6	Жорницкая	6	6	8	710	2.126	2.418	2.485	4.882	3.620	4.536	3.003	—	—	—	—	267	199	9.685	6.822	2.841	2.937	6
7	Зозовская	3	3	3	524	1.530	1.736	1.787	3.756	3.030	4.402	3.080	—	—	—	—	136	98	8.294	6.208	2.147	2.220	7
8	Илинецкая	6	6	6	802	2.124	2.316	2.481	4.637	3.015	5.732	2.410	—	—	37	—	375	259	10.781	5.684	2.465	2.642	8
9	Кальневская	6	6	6	626	1.828	2.165	1.995	3.826	2.650	2.824	1.154	—	—	—	—	2.030	685	8.680	4.489	2.609	2.480	9
10	Китайгородская	7	7	7	583	1.770	1.918	1.970	2.583	1.460	4.946	2.255	—	—	—	—	158	118	7.687	3.833	2.371	2.482	10

Распределение земель и населения по волостямъ.

№№ по порядку.	НАИМЕНОВАНИЕ ВОЛОСТЕЙ.	ВЪ СОСТАВѢ ВОЛОСТЕЙ:								ВЪ РАЙОНѢ ВОЛОСТЕЙ:								ВЪ ПРЕДѢЛАХЪ ВОЛОСТНОЙ ТЕРРИТОРИИ:				№№ по порядку.	
		Ч и л о:				Н а с е л е н і е:			К о л и ч е с т в о з е м л и (въ десятинахъ):		К о л и ч е с т в о з е м л и (въ десятинахъ):				К о л и ч е с т в о з е м л и (въ десятинахъ):		Н а с е л е н і е:						
		сельскихъ обществъ.	общинъ.	селе- ній.	дво- ровъ.	по ревизіи (мужск. пола).	по семейнымъ спискамъ.		во владѣніи крестьянскихъ обществъ.		во владѣніи част- ныхъ лицъ.		удѣльной.		казенной.		остальной.		всей.	пахатной.	мужск. пола.		женск. пола.
							мужск. пола.	женск. пола.	всей.	пахатной.	всей.	пахатной.	всей.	пахатной.	всей.	пахатной.							
11	Княжериницкая	5	5	5	632	2.071	2.299	2.428	4.022	3.590	4.728	3.317	—	—	—	—	178	134	8.928	7.041	2.538	2.627	11
12	Конельско-Поповская	11	11	11	859	2.475	3.211	3.188	5.412	4.966	8.994	6.769	—	—	—	—	212	162	14.618	11.897	4.586	4.654	12
13	Липовецкая	11	11	11	750	2.058	2.597	2.596	4.898	3.625	4.100	3.430	—	—	—	—	220	170	9.218	7.225	2.724	2.715	13
14	Лукашевская	4	4	4	702	2.119	2.569	2.603	3.584	3.177	6.656	4.104	—	—	—	—	190	132	10.430	7.413	3.023	3.113	14
15	Монастырицкая	2	2	2	659	2.161	2.301	2.483	3.660	3.104	4.301	2.408	—	—	10	—	295	156	8.266	5.668	2.880	3.082	15
16	Оратовская	7	8	7	816	2.136	2.629	2.397	4.552	3.109	7.955	5.462	—	—	—	—	257	181	12.764	8.752	3.048	2.887	16
17	Очеретянская	2	3	2	375	1.324	1.488	1.496	2.475	2.014	2.256	1.229	—	—	185	168	87	64	5.003	3.475	1.519	1.529	17
18	Подвысочанская	4	4	4	678	2.217	2.649	2.651	5.202	3.281	6.059	4.502	—	—	—	—	236	184	11.497	7.967	3.111	3.148	18
19	Россошская	5	5	5	724	2.109	2.546	2.542	5.260	4.243	5.271	3.271	—	—	—	—	297	223	10.828	7.737	2.756	2.755	19
20	Сарновская	10	10	10	757	2.510	3.108	2.963	4.389	4.001	6.854	4.873	—	—	—	—	274	206	11.517	9.080	3.852	3.724	20
21	Ситковецкая	6	6	6	625	1.741	1.755	2.237	3.100	1.843	5.537	2.396	—	—	47	—	275	187	8.959	4.426	2.240	2.803	21
22	Терлицкая	5	5	5	387	1.151	1.355	1.499	2.531	1.684	4.431	3.063	—	—	—	—	201	159	7.163	4.906	2.028	2.218	22
23	Трошанская	10	11	10	784	1.838	2.339	2.384	5.260	3.984	6.204	4.836	—	—	—	—	402	311	11.866	9.131	2.469	2.529	23
24	Цыбулевская	8	9	9	796	2.159	2.702	2.726	5.611	4.331	8.816	5.675	—	—	—	—	250	177	14.677	10.183	3.681	3.355	24
25	Чернявская	4	5	5	540	1.511	1.837	1.882	3.523	2.728	5.124	3.422	—	—	—	—	148	107	8.795	6.257	1.913	1.952	25
	Итого	147	152	152	16.389	47.921	56.475	57.268	101.490	78.705	135.254	87.864	—	—	279	168	7.591	4.688	244.614	171.425	68.032	69.151	
Бердичевскій уѣздъ.																							
1	Быстрицкая	12	12	14	807	2.363	3.108	3.410	6.765	5.029	8.374	6.487	—	—	—	—	370	273	15.509	11.789	3.796	4.125	1
2	Бѣлиловская	9	9	10	1.043	3.924	4.501	4.588	8.909	6.002	391	293	—	—	1.461	79	283	183	11.044	6.557	4.552	4.643	2
3	Бѣлопольская	5	5	6	528	1.464	1.904	2.051	3.422	2.616	3.006	2.358	—	—	—	—	92	71	6.520	5.045	2.359	2.480	3
4	Вахновская	7	7	7	707	2.188	2.569	2.693	5.963	5.267	7.107	5.152	—	—	116	80	214	146	13.400	10.645	2.955	3.108	4
5	Вуйновская	12	12	12	669	2.050	2.441	2.386	4.739	3.354	11.867	10.125	—	—	—	—	309	266	16.915	13.745	3.769	3.794	5
6	Дзюньковская	8	8	10	1.059	2.897	3.187	3.125	6.435	5.583	7.822	5.299	—	—	—	—	432	250	14.689	11.132	4.207	4.139	6
7	Дубовоохаринецкая	12	12	12	932	2.665	3.039	3.091	7.986	5.710	8.028	5.918	—	—	—	—	245	192	16.259	11.820	3.481	3.557	7
8	Казатинская	9	9	10	873	2.632	3.286	3.224	6.185	4.973	8.853	6.129	—	—	—	—	345	215	15.383	11.317	4.586	4.226	8
9	Махновская	6	8	7	568	1.837	2.039	2.065	4.309	3.877	7.262	5.485	—	—	—	—	300	232	11.871	9.594	3.448	3.652	9
10	Мончинская	9	9	10	804	2.456	2.736	2.788	7.755	6.985	8.227	6.613	—	—	—	—	405	298	16.387	13.896	3.285	3.385	10
11	Огіевская	7	7	7	567	1.665	1.780	1.847	4.280	3.361	8.869	6.356	—	—	—	—	385	261	13.534	9.978	2.237	2.343	11
12	Погребицкая	4	4	4	928	2.319	3.317	3.165	5.918	5.351	5.268	3.435	—	—	—	—	245	149	11.431	8.935	4.523	4.471	12
13	Прилуцкая	7	7	7	920	2.710	3.010	3.085	6.543	5.796	9.280	6.104	—	—	—	—	478	166	16.301	12.066	3.918	4.042	13
14	Пузырецкая	10	10	10	472	1.679	2.132	2.235	3.818	3.258	4.909	3.271	—	—	—	—	267	195	8.994	6.724	2.363	2.493	14
15	Самгородская	7	7	7	440	1.403	1.849	1.652	3.640	2.861	6.681	5.212	—	—	—	—	209	147	10.530	8.220	2.799	2.611	15
16	Святинецкая	8	8	8	806	2.300	2.442	2.635	6.440	4.518	7.451	4.989	—	—	—	—	309	218	14.200	9.725	2.823	2.994	16

Распределение земель и населения по волостямъ.

№№ по порядку.	НАИМЕНОВАНИЕ ВОЛОСТЕЙ.	ВЪ СОСТАВЪ ВОЛОСТЕЙ:								
		Ч и с л о:				Н а с е л е н і е:			К о л и ч е с т в о з е м л и (въ десятинахъ):	
		сельскихъ обществъ.	общинъ.	селе- ній.	дво- ровъ.	по ревизіи (мужск. пола).	по семейнымъ спискамъ.	по ревизіи (мужск. пола).	по ревизіи (женск. пола).	во владѣніи крестьянскихъ обществъ.
17	Семеновская	10	10	12	478	1.666	2.094	2.064	4.290	3.348
18	Спичинецкая	7	6	7	700	2.126	2.171	2.259	5.733	4.518
19	Халаимгородская	8	8	8	670	2.183	2.097	2.138	6.022	4.761
20	Чернявская	7	7	8	617	1.771	2.291	2.271	4.819	3.459
21	Чернятинская	10	10	11	1.097	3.131	5.417	4.917	8.062	6.176
	Итого	174	175	187	15.685	47.465	57.410	57.689	122.033	96.803
Скви́рскій уѣздъ.										
1	Антоновская	4	5	5	665	2.072	2.400	2.446	4.292	3.530
2	Березинская	4	5	4	518	1.646	1.955	2.231	3.173	2.791
3	Боризаговская	9	14	9	757	2.178	2.609	2.674	4.944	4.365
4	Бровковская	4	4	3	413	1.097	1.276	1.342	3.315	2.652
5	Велико-Ерчи́ковская	7	8	7	791	1.875	2.522	2.863	5.535	4.722
6	Верховенская	4	4	5	579	1.610	1.968	2.026	3.970	3.622
7	Володарская	6	9	6	747	2.151	2.852	2.818	4.717	4.064
8	Воробьевская	6	9	6	638	1.691	2.203	2.251	3.938	3.566
9	Вчерайшанская	2	2	2	382	1.073	1.191	1.229	2.974	2.796
10	Дѣдовщинская	3	3	3	398	1.294	1.994	1.758	3.065	2.632
11	Жидовецкая	3	3	3	433	1.340	1.643	1.762	3.449	3.045
12	Корнинская	5	6	5	628	1.920	2.202	2.588	4.769	3.657
13	Кривошеинецкая	4	4	4	354	1.333	1.574	1.702	3.797	3.260
14	Лучинская	5	5	5	375	1.330	1.490	1.578	3.013	2.636
15	Макаровская	4	4	5	473	1.248	1.591	1.695	2.996	2.565
16	Молчановско-Ружинская	4	4	10	580	1.999	2.560	2.351	5.978	5.096
17	Морозовская	6	14	9	839	1.898	3.030	3.509	7.201	6.737
18	Новоселицкая	5	7	5	586	1.771	1.989	2.005	4.301	3.686
19	Новофастовская	5	7	5	634	1.819	2.509	2.523	5.028	4.378
20	Паволочская	5	5	9	697	1.943	2.356	2.500	5.706	5.087
21	Пархомовская	3	6	3	451	1.193	1.380	1.390	2.554	2.250
22	Попелянская	5	5	6	494	1.624	1.852	1.901	3.889	3.395
23	Пустоваровская	6	9	6	648	1.592	1.800	1.968	4.149	3.669
24	Романовская	5	5	5	389	1.209	1.578	1.616	2.840	2.540
25	Рудосельская	4	8	4	611	1.954	2.441	2.543	5.430	5.064
26	Ружинская	4	3	11	503	1.671	2.126	2.193	4.021	3.399
27	Самгородецкая	10	11	6	497	1.582	1.737	1.802	4.688	4.027

ВЪ РАЙОНѢ ВОЛОСТЕЙ:								ВЪ ПРЕДѢЛАХЪ ВОЛОСТНОЙ ТЕРРИТОРИИ:				№№ по порядку.
К о л и ч е с т в о з е м л и (въ десятинахъ):								К о л и ч е с т в о з е м л и (въ десятинахъ):		Н а с е л е н і е:		
во владѣніи частныхъ лицъ.		удѣльной.		казенной.		остальной.						
всей.	пахатной.	всей.	пахатной.	всей.	пахатной.	всей.	пахатной.	всей.	пахатной.	мужск. пола.	женск. пола.	
10.019	5.163	—	—	—	—	338	215	14.647	8.726	2.819	2.885	17
7.063	4.480	—	—	—	—	322	236	13.118	9.234	2.948	3.075	18
9.635	5.710	—	—	—	—	289	173	15.946	10.644	2.867	2.896	19
6.998	5.682	—	—	—	—	317	205	12.134	9.346	2.872	2.854	20
9.598	7.734	—	—	—	—	579	323	18.239	14.233	6.059	5.581	21
156.708	111.995	—	—	1.577	159	6.733	4.414	287.051	213.371	72.666	73.354	
4.760	2.927	—	—	—	—	151	135	9.203	6.592	2.523	2.569	1
5.655	3.550	—	—	—	—	119	87	8.947	6.428	2.070	2.289	2
7.216	5.158	—	—	—	—	301	225	12.461	9.748	3.968	3.910	3
4.452	2.890	—	—	—	—	369	216	8.136	5.758	1.739	1.791	4
7.485	4.296	—	—	—	—	374	298	13.394	9.316	2.763	3.117	5
4.606	3.305	—	—	—	—	114	88	8.690	7.015	2.251	2.296	6
6.161	3.753	—	—	—	—	255	166	11.133	7.983	3.852	3.910	7
5.341	3.600	—	—	—	—	184	159	9.463	7.325	2.544	2.593	8
3.346	2.183	—	—	—	—	198	145	6.518	5.124	1.906	1.943	9
4.413	2.345	—	—	—	—	123	102	7.601	5.079	2.153	1.935	10
3.785	2.240	—	—	—	—	131	102	7.365	5.387	1.740	1.862	11
9.870	4.445	—	—	—	—	203	155	14.842	8.257	2.544	2.961	12
4.103	2.588	—	—	—	—	221	163	8.121	6.011	1.755	1.879	13
4.433	1.650	—	—	—	—	76	60	7.522	4.346	1.550	1.643	14
3.448	2.344	—	—	—	—	205	160	6.649	5.069	1.881	1.933	15
5.007	3.289	—	—	—	—	354	233	11.339	8.618	2.683	2.492	16
7.184	4.944	—	—	—	—	289	201	14.674	11.882	4.116	4.498	17
4.358	3.171	—	—	—	—	152	128	8.811	6.985	2.135	2.139	18
5.482	4.039	—	—	—	—	238	189	10.748	8.606	3.047	3.141	19
7.206	4.645	—	—	—	—	418	244	13.330	9.976	3.547	3.738	20
3.844	2.042	—	—	—	—	48	36	6.446	4.328	1.583	1.590	21
4.150	2.577	—	—	—	—	325	176	8.364	6.148	2.075	2.101	22
5.985	4.336	—	—	—	—	148	109	10.282	8.114	2.330	2.522	23
4.156	2.317	—	—	—	—	122	54	7.118	4.911	1.982	2.051	24
4.031	3.040	—	—	—	—	168	148	9.629	8.252	2.861	2.925	25
4.238	2.394	—	—	—	—	331	226	8.590	6.019	3.509	3.637	26
5.828	4.296	—	—	—	—	135	112	10.651	8.435	2.367	2.417	27

*) По Бердичевскому уѣзду въ общее количество земли, находящейся во владѣніи частныхъ лицъ, не вошли земли города Берди

чева, которыя не распределены по волостямъ, но которыя между прочимъ составляютъ частную личную собственность.

Распределение земель и населения по волостямъ.

№№ по порядку.	НАИМЕНОВАНИЕ ВОЛОСТЕЙ.	ВЪ СОСТАВЪ ВОЛОСТЕЙ:								
		Ч и с л о:				Н а с е л е н и е:			К о л и ч е с т в о з е м л и (въ десятинахъ):	
		сельскихъ обществъ.	общинъ.	селе- ній.	дво- ровъ.	по ревизіи (мужск. пола).	по семейнымъ спискамъ.		во владѣніи крестьянскихъ обществъ.	
							мужск. пола.	женск. пола.	всей.	пахатной.
28	Соболевская	6	6	6	409	1.353	1.620	1.695	3.805	3.177
29	Сокольчанская	4	4	4	495	1.829	2.009	1.965	4.747	3.678
30	Старостинецкая	4	4	4	340	1.186	1.267	1.279	3.213	3.047
31	Ходорковская	5	5	5	440	1.549	1.961	1.928	4.661	3.768
32	Яроновичская	7	7	7	662	2.056	2.530	2.583	6.487	4.868
	Итого	158	195	177	17.426	52.086	64.215	66.714	136.645	117.769
Васильковский уѣздъ.										
1	Барахтинская	7	7	12	1.340	4.007	4.399	5.000	14.972	8.764
2	Блощинская	12	12	12	1.321	3.638	4.901	5.054	10.250	8.453
3	Бѣлоцерковская	3	3	3	1.311	3.320	4.094	4.112	7.522	6.651
4	Василевская	13	13	12	1.171	3.314	4.661	4.580	8.551	6.779
5	Васильковская	4	4	7	1.062	2.736	2.784	2.918	7.260	4.839
6	Веприковская	13	13	18	827	2.463	3.213	3.469	12.587	7.934
7	Винцентовская	7	7	8	998	2.817	3.642	3.798	8.637	6.516
8	Гребенковская	9	9	9	1.358	3.491	5.130	5.160	9.122	8.350
9	Езеранская	13	13	13	1.297	3.694	5.144	4.851	11.246	9.783
10	Ковалевская	6	6	6	1.438	3.319	3.947	4.008	8.905	7.150
11	Кожанская	7	7	7	1.080	2.856	3.214	3.567	7.819	6.483
12	Ксаверовская	11	11	11	1.563	4.097	5.372	5.487	10.342	8.311
13	Ольшаницкая	5	5	5	850	2.522	3.483	3.493	7.050	6.398
14	Островская	5	5	6	1.035	2.934	3.332	3.458	7.329	6.101
15	Половецкая Великая	7	7	7	1.232	3.429	4.163	4.440	9.507	8.137
16	Половецкая Малая	6	6	6	1.179	3.424	3.745	3.871	9.887	8.173
17	Рокитянская	7	7	8	1.139	3.197	4.487	4.661	8.619	5.857
18	Трушко-Шамраевская	5	5	5	1.250	3.196	4.321	4.459	9.187	7.581
19	Фастовская	12	12	13	1.613	3.761	4.950	4.987	13.584	7.945
20	Черкасская	9	9	11	1.017	2.882	3.851	3.943	8.590	6.953
	Итого	161	161	179	24.081	65.097	82.833	85.316	190.966	147.158
Кіевскій уѣздъ.										
1	Бородянская	13	13	14	932	2.777	3.766	3.729	11.109	6.783
2	Вышевская	6	6	6	746	2.143	2.739	2.806	8.315	5.646
3	Бѣлгородская	13	13	16	1.052	2.250	2.696	2.724	10.619	7.294

№№ по порядку.	ВЪ РАЙОНѢ ВОЛОСТЕЙ:								ВЪ ПРЕДѢЛАХЪ ВОЛОСТНОЙ ТЕРРИТОРИИ:				
	К о л и ч е с т в о з е м л и (въ десятинахъ):								К о л и ч е с т в о з е м л и (въ десятинахъ):		Н а с е л е н и е:		
	во владѣніи част- ныхъ лицъ.		удѣльной.		казенной.		остальной		всей.	пахатной.	мужск. пола.	женск. пола.	
	всей.	пахатной.	всей.	пахат- ной.	всей.	пахат- ной.	всей.	пахат- ной.					
28	5.895	3.164	—	—	—	—	124	90	9.824	6.431	1.933	2.039	28
29	4.474	2.821	—	—	—	—	192	127	9.413	6.626	2.222	2.174	29
30	3.827	2.778	—	—	—	—	79	71	7.119	5.896	1.483	1.497	30
31	10.038	3.880	—	—	—	—	105	68	14.804	7.716	3.578	3.792	31
32	9.020	4.532	—	—	—	—	9.073	3.519	24.580	12.919	3.851	3.972	32
	173.797	105.539	—	—	—	—	15.325	7.992	325.767	231.300	80.541	83.356	
Васильковский уѣздъ.													
1	366	310	—	—	—	—	263	169	15.601	9.243	4.429	5.035	1
2	9.434	2.365	9.963	5.415	—	—	484	263	30.131	16.496	5.572	5.707	2
3	3.765	2.333	—	—	—	—	225	188	11.512	9.172	13.339	14.554	3
4	7.693	6.261	—	—	—	—	508	347	16.752	13.387	5.104	5.033	4
5	1	—	—	—	—	—	112	45	7.373	4.884	2.850	2.962	5
6	814	419	—	—	—	—	246	190	13.647	8.543	3.265	3.515	6
7	3.842	3.174	3.049	2.855	—	—	180	163	15.708	12.708	4.141	4.170	7
8	10.565	4.540	—	—	—	—	198	171	19.885	13.061	5.841	5.687	8
9	10.540	7.796	—	—	—	—	247	211	22.033	17.790	5.937	5.678	9
10	7.460	4.951	—	—	—	—	173	127	16.538	12.228	4.214	4.277	10
11	6.128	2.570	—	—	—	—	201	140	14.148	9.193	3.501	3.818	11
12	9.530	5.695	—	—	—	—	280	229	20.152	14.235	5.719	5.924	12
13	3.276	1.542	5.495	2.237	—	—	243	191	16.064	10.368	3.728	3.742	13
14	3.628	2.195	—	—	—	—	185	116	11.142	8.412	3.479	3.599	14
15	10.344	2.659	—	—	—	—	189	151	20.040	10.947	4.589	4.860	15
16	7.168	4.287	—	—	—	—	187	155	17.242	12.615	4.782	4.968	16
17	7.172	2.090	7.490	2.928	—	—	314	242	23.595	11.117	6.650	6.835	17
18	7.854	3.213	—	—	—	—	161	133	17.202	10.927	5.063	4.982	18
19	546	280	—	—	—	—	456	213	14.586	8.438	7.044	7.026	19
20	4.338	2.110	—	—	—	—	193	152	13.121	9.215	4.022	4.135	20
	114.464	58.790	25.997	13.435	—	—	5.045	3.596	336.472	222.979	103.269	106.507	
Кіевскій уѣздъ.													
1	32.094	3.606	—	—	—	—	166	113	43.369	10.502	4.471	4.399	1
2	6.213	2.745	—	—	—	—	131	89	14.659	8.480	3.134	3.161	2
3	8.899	2.649	—	—	3.937	—	310	128	23.765	10.071	3.064	3.022	3

Распределение земель и населения по волостямъ.

№№ по порядку.	НАИМЕНОВАНИЕ ВОЛОСТЕЙ.	ВЪ СОСТАВѢ ВОЛОСТЕЙ:								ВЪ РАЙОНѢ ВОЛОСТЕЙ:								ВЪ ПРЕДѢЛАХЪ ВОЛОСТНОЙ ТЕРРИТОРИИ:				№№ по порядку.	
		Ч и с л о:				Н а с е л е н і е:			К о л и ч е с т в о з е м л и (въ десятинахъ):		К о л и ч е с т в о з е м л и (въ десятинахъ):				К о л и ч е с т в о з е м л и (въ десятинахъ):		Н а с е л е н і е:						
		сельскихъ обществъ.	общинъ.	селе- ній.	дво- ровъ.	по ревизіи (мужск. пола).	по семейнымъ спискамъ.		во владѣніи крестьянскихъ обществъ.		во владѣніи част- ныхъ лицъ.		удѣльной.		казенной.		остальной.		всей.	пахатной.	мужск. пола.		женск. пола.
							мужск. пола.	женск. пола.	всей.	пахатной.	всей.	пахатной.	всей.	пахатной.	всей.	пахатной.							
4	Великобугаевская	5	5	5	534	1.905	2.214	2.353	5.821	3.603	8	6	—	—	2	—	142	99	5.973	3.708	2.247	2.392	4
5	Велико-Дмитровицкая	6	6	6	595	1.915	2.622	2.581	8.212	3.887	148	42	—	—	4.235	—	382	132	12.977	4.061	2.712	2.671	5
6	Гвоздовская	14	14	20	1.255	3.123	4.247	4.226	13.507	7.999	102	11	—	—	2.238	—	4.377	870	20.224	8.880	7.342	6.700	6
7	Германовская	8	8	9	1.022	2.668	3.911	4.001	7.448	6.452	6.879	5.739	—	—	—	—	171	126	14.498	12.317	4.471	4.570	7
8	Глевахская	13	13	17	1.250	4.086	3.867	4.019	14.987	11.003	10	—	—	—	3.841	—	374	211	19.212	11.214	3.998	4.143	8
9	Гостомельская	12	12	17	745	2.312	2.696	2.749	8.218	4.426	27.183	4.741	—	—	—	—	651	448	36.052	9.615	3.196	3.138	9
10	Дымерская	8	8	8	937	2.245	2.780	2.840	7.867	4.451	10.381	1.068	—	—	12.053	—	218	161	30.519	5.680	3.322	3.295	10
11	Кагарлицкая	3	3	10	1.646	2.816	3.895	3.858	7.766	4.900	8.497	7.878	—	—	—	—	114	100	16.377	12.878	4.381	4.359	11
12	Копачевская	4	4	6	678	1.517	1.971	2.030	2.865	2.052	4.496	1.885	—	—	—	—	117	91	7.478	4.028	2.081	2.155	12
13	Литвиновская	9	9	11	603	1.627	2.387	2.287	5.390	4.534	21.217	1.626	—	—	—	—	155	99	26.762	6.259	2.588	2.446	13
14	Макаровская	14	14	17	741	2.243	3.122	3.356	8.831	6.628	27.407	4.616	—	—	—	—	245	152	36.483	11.396	4.591	4.764	14
15	Мировская	5	5	5	698	1.823	1.552	1.612	3.896	3.230	3.501	3.200	—	—	—	—	71	58	7.468	6.488	1.617	1.674	15
16	Мотыжинская	13	13	13	972	2.815	3.750	3.983	9.195	6.878	14.457	5.618	—	—	—	—	328	254	23.980	12.750	4.354	4.578	16
17	Обуховская	2	2	3	924	2.525	2.564	2.713	5.273	4.065	1.579	777	—	—	—	—	108	94	6.960	4.936	2.937	3.098	17
18	Петропавловская	14	13	15	744	1.872	2.487	2.734	9.406	5.949	215	99	—	—	479	—	1.481	360	11.581	6.408	5.380	5.364	18
19	Ржищевская	8	8	10	849	2.166	2.895	2.859	7.249	4.552	4.179	2.628	—	—	69	—	290	214	11.787	7.394	5.393	5.470	19
20	Ставианская	5	5	6	686	1.737	2.307	2.489	4.488	3.279	4.986	4.409	—	—	—	—	112	98	9.586	7.786	2.363	2.551	20
21	Стайковская	4	4	4	1.201	3.244	4.198	4.444	11.956	6.586	6	1	—	—	12	—	245	166	12.219	6.753	4.241	4.497	21
22	Старопетровская	10	10	11	1.196	2.615	2.688	2.622	9.720	3.638	298	4	97	10	19.517	—	404	107	30.036	3.759	2.920	2.771	22
23	Трипольская	8	8	8	1.242	3.531	4.394	4.417	10.991	6.973	31	10	—	—	3.066	—	418	207	14.506	7.190	4.467	4.492	23
24	Халчанская	5	5	5	724	2.195	2.927	2.902	4.230	3.586	2.724	2.495	—	—	—	—	120	98	7.074	6.179	2.984	2.963	24
25	Черняховская	3	3	4	992	2.271	3.181	3.198	6.998	5.190	18	10	—	—	—	—	100	59	7.116	5.259	3.199	3.222	25
26	Юровская	17	17	17	828	2.964	3.526	4.296	9.836	7.374	11.943	6.030	—	—	4	—	231	194	22.014	13.598	3.831	4.561	26
	Итого	222	221	263	23.792	63.385	79.382	81.828	214.193	140.958	197.471	61.893	97	10	49.453	—	11.461	4.728	472.675	207.589	95.284	96.456	
Радомысльскій уѣздъ.																							
1	Брусилловская	11	11	14	1.141	3.776	4.897	4.986	10.131	8.753	10.753	5.357	—	—	1	—	273	211	21.158	14.321	6.397	6.476	1
2	Водотыйская	16	30	16	1.234	3.023	3.674	3.574	9.268	7.148	21.284	8.101	—	—	116	45	270	200	30.938	15.494	4.889	4.771	2
3	Вышевичская	11	11	11	899	2.796	3.265	3.259	12.685	8.351	24.434	3.078	—	—	1.991	245	266	152	39.376	11.826	3.792	3.870	3
4	Горбулевская	12	16	12	715	2.296	2.918	2.991	10.220	7.371	10.588	4.557	—	—	—	—	217	139	21.025	12.067	3.400	3.508	4
5	Горностайпольская	22	22	26	1.285	3.084	4.585	4.637	22.165	11.265	42.083	4.394	—	—	—	—	8.028	327	72.276	15.986	5.443	5.384	5
6	Иванковская	14	14	14	870	2.612	3.075	4.427	15.773	9.555	14.536	4.583	—	—	12.281	—	229	160	42.819	14.298	3.486	4.861	6
7	Кичкировская	12	13	14	886	2.383	2.593	2.645	8.480	7.428	6.021	1.753	—	—	—	—	266	199	14.767	9.380	3.009	3.086	7
8	Корастышевская	12	12	13	865	2.359	2.586	2.664	7.386	6.228	26.676	6.975	—	—	—	—	232	182	34.294	13.385	4.291	4.245	8

Распределение земель и населения по волостямъ.

№№ по порядку.	НАИМЕНОВАНИЕ ВОЛОСТЕЙ.	ВЪ СОСТАВЪ ВОЛОСТЕЙ:								ВЪ РАЙОНѢ ВОЛОСТЕЙ:								ВЪ ПРЕДѢЛАХЪ ВОЛОСТНОЙ ТЕРРИТОРИИ:				№№ по порядку.	
		Ч и с л о:				Н а с е л е н і е:			К о л и ч е с т в о з е м л и (въ десятинахъ):		К о л и ч е с т в о з е м л и (въ десятинахъ):				К о л и ч е с т в о з е м л и (въ десятинахъ):		Н а с е л е н і е:						
		сельскихъ обществъ.	общинъ.	селе- ній.	дво- ровъ.	по ревизіи (мужск. пола).	по семейнымъ спискамъ.		во владѣніи крестьянскихъ обществъ.		во владѣніи част- ныхъ лицъ.		удѣльной.		казенной.		остальной.		всей.	пахатной.	мужск. пола.		женск. пола.
							мужск. пола.	женск. пола.	всей.	пахатной.	всей.	пахатной.	всей.	пахатной.	всей.	пахатной.							
9	Красятичская	11	11	13	548	1.782	2.135	2.257	10.125	6.522	20.346	3.121	—	—	411	—	117	44	30.999	9.687	2.767	2.960	9
10	Малинская	15	15	18	1.011	3.010	3.790	3.700	15.874	10.643	27.529	7.191	—	—	107	71	212	147	43.722	18.052	4.977	4.854	10
11	Мартыновичская	22	26	23	972	2.900	2.977	3.171	24.943	10.972	20.000	430	—	—	4.580	11	402	146	49.925	11.559	3.433	3.661	11
12	Потѣвская (Облитковская)	19	19	24	855	2.608	3.191	3.213	15.423	14.311	32.963	5.502	—	—	—	—	221	169	48.607	19.982	5.247	5.353	12
13	Приборская	15	18	18	679	1.964	2.569	2.419	10.860	7.439	30.197	2.418	—	—	—	—	135	72	41.192	9.929	3.606	3.443	13
14	Розважеская	17	22	21	828	2.472	3.045	3.163	12.583	8.560	37.583	5.290	—	—	650	—	256	144	51.072	13.994	3.935	4.065	14
15	Ставицкая	19	33	18	1.125	3.670	4.837	4.821	13.381	8.286	29.899	4.034	—	—	7.683	23	530	247	51.493	12.590	5.791	5.831	15
16	Стремгородская	11	11	17	668	1.880	2.469	2.529	9.437	5.444	8.528	2.252	—	—	7.227	—	17.864	8.000	43.056	15.696	6.118	6.133	16
17	Хабенская	11	11	15	843	2.104	2.733	2.787	10.515	6.371	10.204	3.019	—	—	—	—	104	82	20.823	9.472	3.271	3.368	17
18	Чернобыльская	24	24	25	1.211	3.042	3.966	4.285	30.734	13.381	33.771	7.817	—	—	4.788	—	409	206	69.702	21.404	5.669	6.309	18
19	Шепеличская	19	19	26	1.034	2.793	3.825	3.917	27.815	16.820	23.986	2.742	—	—	14.375	77	568	218	66.744	19.857	4.211	4.377	19
	Итого	293	338	338	17.669	50.554	63.130	65.445	277.798	174.848	431.381	82.614	—	—	56.378 ^{*)}	472	30.599	11.045	796.156	268.979	83.732	86.555	

*) Въ общемъ количествѣ казенной земли заключаются 2.168 десятинъ, которыя не распределены по волостямъ.

СПИСОКЪ ВАЖНѢЙШИХЪ СЕЛЕНІЙ.

I. КІЕВСКІЙ УѢЗДЪ.

1. Вол. Бородянская.

1. *Бородянка*, мѣст. б. вл., при рч. Здвижѣ, дв. 219, ж. 1599; в. првл. (у г. 50 в.); ц. пр., чсви. католич., евр. синагог., млтв. д., 8 п. д., 5 лвк., 2 вод. и 1 вѣтр. млнц. Въ 11 в.—дегтяри. зав. Въ 18 в.—смолян. зав.
2. *Дружня*, с. б. вл., дв. 112, ж. 907; ц. пр., шк., п. д., вод. и 2 вѣтр. млнц., винокур. зав.
2. *Завальцы*, с. б. вл., при уроч. Гало, дв. 114, ж. 1000; ц. пр., п. д.
4. *Мирча*, д. б. вл., при рч. Мирчѣ, дв. 31, ж. 290; вод. млнц., стеклян. зав.
5. *Новая Гребля*, д. б. вл., при рч. Здвижѣ, дв. 59, ж. 618; п. д.
6. *Шибенное*, с. б. вл., при рч. Здвижѣ, дв. 114, ж. 929; ц. пр., шк., п. д., 2 вод. млнц., смолян. зав.

2. Вол. Вышевская.

7. *Вышево*, мѣст. б. вл., при рч. Лупѣ, дв. 302, ж. 2029; в. првл. (у г. 50 в.); 2 ц. пр., ктлч. костель и капица, 2 евр. млтв. д., шк., 2 п. д., 2 п. д., 20 лвк., 6 ярм., 2 вод. и 5 вѣтр. млнц., винокур. зав.
8. *Воробьевка*, д. б. вл., при р. Лупѣ, дв. 60, ж. 462; п. д., лвк., 2 вод. млнц.
9. *Лилия*, с. б. вл., при рч. Устѣ, дв. 80, ж. 742; ц. пр., шк., п. д., лвк., 2 вод. млнц.
10. *Пашковка*, с. б. вл., при рч. Лупѣ, дв. 203, ж. 1679; ц. пр., шк., 2 п. д., 3 лвк., 2 вод. и 5 вѣтр. млнц., винокур. зав.
11. *Сосновка*, д. б. г., при р. Ирпени и рч. Видманкѣ, дв. 56, ж. 355; чсви., п. д., 2 вод. млнц.

3. Вол. Вѣлгородская.

12. *Вѣлгородка*, с. б. г., при р. Ирпени, дв. 336, ж. 1610 в. првл. (у г. 23 в.); ц. пр., шк., 7 п. д., 4 лвк., 2 вод. млнц. Въ 3 в.—пивовар. зав. Въ 5 в.—пивовар. зав. съ вод. млнц. Въ 8 в.—кирич. зав. съ п. д. Въ 8 в.—паров. млнц. и смолян. зав. Въ 13 в.—пчт. ст. Гуровщина. Въ 15 в.—паров. млнц. съ п. д. Въ 15 в.—кирич. зав. съ п. д.
13. *Бузова*, с. б. вл., при рч. Бузѣ, дв. 107, ж. 605; ц. пр., шк., п. д.
14. *Гореничи*, с. б. вл., при р. Ирпени, дв. 81, ж. 427; ц. пр., шк., п. д., лвк.
15. *Жорновка*, д. б. г., при р. Ирпени, дв. 105, ж. 459; п. д., лвк., вод. млнц.
16. *Иматовка*, мѣст. б. вл., при р. Ирпени, дв. 11, ж. 72; евр. млтв. д., бгд., п. д., 11 лвк., кирпич.

17. *Некраши*, д. б. г., при рч. Тростинкѣ, дв. 4, ж. 31; чсви.
18. *Петрушки*, д. б. вл., дв. 58, ж. 308; п. д., кирнич. зав.
19. *Шитки*, с. б. вл., при безыменной рч., дв. 110, ж. 627; ц. пр., шк., п. д.

4. Вол. Великобугаевская.

20. *Великая Бугаевка*, с. б. г., при рч. Устѣ, дв. 306, ж. 2692; в. првл. (у г. 30 в.); 2 ц. пр., шк., 5 п. д., лвк.
21. *Крушинка*, с. б. г., дв. 75, ж. 624; ц. пр., п. д.
22. *Хамбинов*, с. б. вл., при р. Стугнѣ, дв. 71, ж. 563; ц. пр., п. д., вод. млнц.

5. Вол. Велико-Дмитровическая.

23. *Великіе Дмитровичи*, с. б. г., при рч. Тихани, дв. 152, ж. 1393; в. првл. (у г. 30 в.); ц. пр., п. д., 2 лвк.
24. *Козин*, хут. б. г., при оз. Козинѣ, дв. 64, ж. 469; п. д., 2 п. д., 2 лвк.
25. *Малые Дмитровичи*, с. б. г., при рч. Тихани, дв. 54, ж. 557; ц. пр., п. д.
26. *Новые Безродичи*, с. б. г., при р. Стугнѣ, дв. 64, ж. 529; ц. пр., п. д.
27. *Подгорцы*, с. б. г., дв. 146, ж. 1216; ц. пр., шк., 2 п. д.
28. *Старые Безродичи*, д. б. г., при р. Стугнѣ, дв. 115, ж. 1039; п. д., лвк.

6. Вол. Гвоздовская.

29. *Хотово*, с. б. г., при ручьѣ, дв. 112, ж. 909; в. првл. (у г. 15 в.); ц. пр., 5 п. д., 1 вод., 3 вѣтр. и 2 конн. млнц. Въ 5 в.—Голосіевская муж. пуст. съ 2 ц. пр. и вод. млнц. Въ 16 в.—хут. Кіево-Печер. лавры съ 1 ц. пр. Въ 6 в.—Китаевская муж. пуст. съ 2 ц. пр. и воскобойн. зов. Въ 3 в.—хут. Видубец. мон. Кругликъ съ ц. пр. и 2 млнц. Въ 6 в.—Преображенскій муж. мон. съ ц. пр. Въ 3 в.—Феофанія скитъ съ 2 ц. пр. Въ 8 в.—хут. Теремки Кіев. митроп. дома съ ц. пр. и п. д.
30. *Барзаков*, хут. б. вл., дв. 6, ж. 57; кирнич. зав.
31. *Гатное*, с. б. г., при безымян. рч., дв. 117, ж. 810; ц. пр., вод. млнц.
32. *Гвоздово*, с. б. г., при рч. Рославкѣ, дв. 109, ж. 1025; ц. пр., шк., 3 п. д., 16 вѣтр. млнц.
33. *Деміевка*, д. б. г., при рч. Лябеди, дв. 136, ж. 527; п. д., 10 п. д., 3 лвк., кирнич. зав. Рядомъ съ деревнею на казен. землѣ посел. Деміевка съ 601 жил. дом., 4986 жит., рафинад. зав. съ блнц., пивовар., уксусн. и мыловар.-свѣчн. зав., 5 п. д., 4 трктр., 35 п. д., рынкомъ.

34. *Креничи*, с. б. г., при рч. Понурѣ, дв. 46, ж. 326; ц. пр., вѣтр. млиц.
35. *Кривошчина*, с. б. г., при рч. Сиверѣ, дв. 74, ж. 620; ц. пр., п. д., вѣтр. млиц.
36. *Льскики*, с. б. г., при уроч. Куцева Гора, дв. 78, ж. 468; ц. пр., 2 п. д., вѣтр. млиц.
37. *Мышеловка*, д. б. г., при р. Старомъ Днѣпрѣ, дв. 55, ж. 305; п. д., 7 п. д., 3 лвк., 3 кирпич. зав.
38. *Пироговъ*, с. б. г., дв. 87, ж. 580; ц. пр., 2 п. д., 2 лвк., 2 вод. млиц., 3 кирпич. зав.
39. *Рословици*, с. б. г., дв., 157, ж. 1220; ц. пр., п. д., лвк., 1 вод., 15 вѣтр. и 1 конн. млиц.
40. *Ходосовка*, с. б. г., при рч. Коралѣ, дв. 117, ж. 827; ц. пр., 2 п. д., вод. и 5 вѣтр. млиц.

7. Вол. Германовская.

41. *Германовка*, мѣст. б. вл., при рч. Красной, дв. 230, ж. 1910; в. првл. (у. г. 60 в.); ц. пр., евр. синагога, шк., 4 п. д., 9 лвк., 2 вод. млиц.
42. *Германовская Слобода*, с. б. вл., при рч. Красной, дв. 280, ж. 2029; ц. пр., 2 п. д., 2 лвк., 2 вод. млиц.
43. *Григоровка*, с. б. вл., при рч. Красной, дв. 80, ж. 591; ц. пр., шк., блнц., п. д., лвк., вод. млиц., костональн. и све-клосохар. зав.
44. *Гусачевка*, с. б. вл., при рч. Красной, дв. 122, ж. 847; ц. пр., ктлч. чсвн., шк., п. д., вод. млиц., кирпич. и винокур. зав.
45. *Леоновка*, д. б. вл., при рч. Гузинѣ, дв. 41, ж. 309; чсвн., п. д., кзн., конн. млиц.
46. *Матяшовка*, при рч. Красной, дв. 57, ж. 355; чсвн., шк., п. д., пивовар. и винокур. зав.
47. *Семеновка*, д. б. г., при рч. Красной, дв. 106, ж. 958; шк., 3 п. д., вод. млиц.
48. *Суцаны*, с. б. вл., при рч. Гузинѣ, дв. 105, ж. 910; ц. пр., шк., 2 п. д.

8. Вол. Глевахская.

49. *Глеваха*, с. б. г., при рч. Шیانѣ, дв. 180, ж. 1400; в. првл. (у. г. 20 в.); 2 ц. пр., 3 п. д., 3 лвк. Въ 5 в. — ст. ж. д. Боярка. Въ 7 в. — пчт. ст. Ветлянская. Въ 12 в. — ст. ж. д. Василькова.
50. *Болрка*, с. б. г., при рч. Кранкѣ, дв. 135, ж. 926; ц. пр., шк., 3 п. д., лвк.
51. *Будавка*, с. б. г., дв. 78, ж. 629; ц. пр., 2 п. д.
52. *Заборье*, с. б. г., при рч. Бобрицѣ, дв. 136, ж. 579; ц. пр., п. д., 3 лвк.
53. *Кожуховка*, с. б. г., при рч. Бобрицѣ, дв. 168, ж. 905; ц. пр., пчт. ст., п. д., 3 п. д., вод. млиц.
54. *Дипляскій Скитокъ*, с. б. г., при уроч. Гниловодѣ, дв. 78, ж. 457; ц. пр., 2 п. д.
55. *Янковичи*, с. б. г., при оз. Червономъ, дв. 132, ж. 904; ц. пр., 2 п. д.

9. Вол. Гостомельская.

56. *Гостомель*, мѣст. б. вл., при р. Ирпени и рч. Рокачи, дв. 92, ж. 590; в. првл. (у. г. ? в.); ц. пр., евр. млтв. д., зем. ст., 2 п. д., 2 п. д., 5 лвк., ярм., вод. млиц. Въ 3 в. — винокур. и пивовар. зав. съ кзн., 3 вод. и 1 вѣтр. млиц. Въ 2 в. — паромн. перепр. черезъ р. Ирпень. Въ 2 в. — смо-

лян. и лѣсопилн. зав. Въ 4 в. — кирпич. зав. съ 2 вод. млиц. Въ 4 в. — смолян. зав. съ п. д.

57. *Микулчи*, с. б. вл., дв. 113, ж. 652; ц. пр., шк., п. д.
58. *Михайловка*, д. б. вл., при рч. Мыслинѣ, дв. 84, ж. 663; шк., п. д., лвк., вод. млиц.
59. *Пилиповичи* (Филиповичи), с. б. вл., дв. 80, ж. 630; ц. пр., шк., 2 п. д., вод. млиц.
60. *Рубежовка*, с. б. вл., при рч. Мыслинѣ, дв. 86, ж. 580; ц. пр., земледлч. колон. малолѣт. преступн., шк., ремесл. учебн. мастер., п. д., лвк., вод. млиц.

10. Вол. Дымерская.

61. *Дымеръ*, мѣст. б. г., при рч. Пеховкѣ, дв. 258, ж. 1381; в. првл. (у. г. 45 в.); ц. пр., евр. синагог., шк., 2 п. д., 5 п. д., 25 лвк., 4 ярм., конн. млиц., кожевен. зав. Въ 7 в. — лѣсн. прист. на Днѣпрѣ. Въ 20 в. — смолян. зав. Въ 20 в. — стеклян. зав.
62. *Гльбовка*, с. б. вл., при р. Днѣпрѣ, дв. 107, ж. 606; ц. пр., чсвн., шк., п. д., винокур. зав.
63. *Козаровичи*, с. б. вл., при рч. Ирпени, дв. 189, ж. 1007; ц. пр., п. д., 2 лвк., 2 вод. млиц., паром. переправа черезъ р. Ирпень.
64. *Котюжанка*, с. б. г., при рч. Бабѣ, дв. 180, ж. 1034; ц. пр., п. д.
65. *Рыкунь*, кол. евр. — землд., при балкѣ Рыкуни, дв. 34, ж. 751; евр. млтв. д., п. д., лвк.
66. *Ясногородка*, с. б. вл., при рч. Мѣховой, дв. 127, ж. 651; ц. пр., п. д., лвк., винокур. зав.

11. Вол. Кагарлицкая.

67. *Кагарлицка*, мѣст. б. вл., при рч. Мокромъ Кагарлицкѣ, дв. 560, ж. 2000; в. првл. (у. г. 80 в.); 2 ц. пр., евр. млтв. д., шк., 6 п. д., 26 лвк., 5 кзн., паров., вѣтр. и 3 конн. млиц., свеклосохар. зав. Въ 1 в. — евр. кол. съ 509 жит., млтв. д. и конн. млиц.
68. *Зиудовка* (Яновка), д. б. вл., дв. 175, ж. 1000; шк., 2 п. д.
69. *Кагарлицкая Слобода*, с. б. вл., при безыменн. рч., дв. 355, ж. 2136; ц. пр., шк., 3 п. д., лвк., винокур. зав.
70. *Новоселки* (Переселеніе), д. б. вл., при безыменн. рч., дв. 550, ж. 1950; шк., 4 п. д., конскій зав.

12. Вол. Копачевская.

71. *Копачевъ*, с. б. вл., при р. Стугнѣ и рч. Раковкѣ, дв. 180, ж. 1271; в. првл. (у. г. 50 в.); ц. пр., ктлч. чсвн., 2 п. д., лвк., вод. млиц.
72. *Гудимова Слобода*, д. б. вл., при рч. Оршинкѣ, дв. 131, ж. 600; п. д., винокур. зав.
73. *Малогермановская Ольшанка*, с. б. вл., при рч. Ольшанкѣ, дв. 250, ж. 1567; ц. пр., шк., п. д., лвк., вод. и 2 вѣтр. млиц.
74. *Щемеровъ*, с. б. вл., при безыменн. рч., дв. 115, ж. 560; ц. пр., шк., п. д., 3 вод. и 1 вѣтр. млиц., винокур. зав.

13. Вол. Литвиновская.

75. *Литвиновка*, с. б. вл., дв. 146, ж. 1134; в. првл. (у. г. ? в.) ц. пр., лвк., вод. млиц. Въ 2 в. — кирпич. зав. Въ 4 в. — смолян. зав. Въ 10 в. — лѣсопилн. зав.
76. *Бабинцы*, с. б. вл., дв. 42, ж. 293; ц. пр., п. д., лвк., ко; жев. и стеклян. зав.

77. *Демидовъ*, с. б. вл., при р. Ирпени, дв. 77, ж. 580; ц. пр., п. д., 2 вод. млиц.

78. *Лубянка*, с. б. вл., при рч. Лубиѣ, дв. 135, ж. 1060; ц. пр., п. д., лвк.

14. Вол. Макаровская.

79. *Макаровъ*, мѣст. б. вл., при рч. Здвигѣ, дв. 73, ж. 644; в. првл. (у. г. 53 в.); 2 ц. пр., ктлч. костл., евр. синг., 2 евр. млтв. д., 9 п. д., 42 лвк., 14 ярм., 2 вод. млиц., 2 кожев. зав. Въ 14 в.—смолян. зав. Въ 23 в.—лѣсопильн. зав.

80. *Андреевка*, с. б. вл., при рч. Здвигѣ, дв. 84, ж. 683; ц. пр., п. д., винокур. зав.

81. *Гаврошица*, д. б. вл., при рч. Здвигѣ, дв. 70, ж. 595; домовая ц. пр., п. д.

82. *Забужны*, с. б. вл., дв. 38, ж. 448; ц. пр., шк., п. д.

83. *Кодра*, д. б. вл., при рч. Хохлѣ, дв. 12, ж. 114; п. д., 2 вод. млиц., смолян. зав.

84. *Королевка*, с. б. вл., дв. 61, ж. 662; ц. пр., шк.

85. *Липовка*, с. б. вл., при рч. Почепинкѣ, дв. 111, ж. 849; ц. пр., шк., п. д., лвк., вод. млиц.

86. *Майдановка*, д. б. вл., дв. 37, ж. 343; вод. млиц., винокур. зав.

87. *Наливайковка*, с. б. вл., дв. 143, ж. 1116; ц. пр., шк., п. д., вѣтр. млиц.

15. Вол. Мировская.

88. *Мировка*, с. б. вл., при безымен. рч., дв. 250, ж. 1208; в. првл. (у. г. ? в.); ц. пр., шк., 2 п. д., 2 лвк., 3 кзн., вѣтр. и конн. млиц., винокур. зав.

89. *Антоповка*, д. б. вл., при безымен. рч., дв. 55, ж. 171; шк., п. д.

90. *Гороховатка*, с. б. вл., при рч. Гороховаткѣ, дв. 147, ж. 715; ц. пр., шк., п. д., 2 лвк.

91. *Казимировка*, д. б. вл., при рч. Гороховаткѣ, дв. 123, ж. 482; шк., п. д., лвк., вод. млиц.

92. *Яновка*, д. б. вл., при рч. Гороховаткѣ, дв. 123, ж. 588; шк., п. д., 2 лвк.

16. Вол. Мотыжинская.

93. *Мотыжинъ*, мѣст. б. вл., при рч. Бугѣ, дв. 201, ж. 1628; в. првл. (у. г. 42 в.); ц. пр., евр. синагога, шк., 3 п. д., вѣтр. млиц. Въ 8 в.—евр. кол. Маковская съ 242 ж., млтв. д. и лвк.

94. *Бляжичи*, с. б. вл., при р. Ирпени, дв. 46, ж. 367; ц. пр., шк., п. д., 2 вод. млиц.

95. *Колоница*, с. б. вл., при рч. Бугѣ, дв. 102, ж. 799; ц. пр., шк., п. д., кзн., вѣтр. млиц., крпш.

96. *Копыловъ*, с. б. вл., дв. 144, ж. 1127; ц. пр., шк., 2 п. д., крпш.

97. *Лука*, с. б. вл., при р. Ирпени, дв. 36, ж. 197; ц. пр., шк., п. д.

98. *Маковище*, д. б. вл., дв. 34, ж. 255; п. д., вод. и вѣтр. млиц., винокур. зав.

99. *Музычи*, с. б. вл., при рч. Тростинкѣ, дв. 75, ж. 557; ц. пр., шк., п. д.

100. *Некраши* (Неграши), д. б. вл., при рч. Тростинкѣ, дв. 29, ж. 282; чсвн., п. д.

101. *Новоселки*, с. б. вл., при р. Ирпени, дв. 101, ж. 834; ц. пр., шк., п. д., кзн., вод. млиц.

102. *Ясногородка*, мѣст. б. вл., при рч. Трубищѣ, дв. 84, ж. 704; 2 ц. пр., евр. млтв. д., шк., 3 п. д., 14 лвк., 8 ярм.

17. Вол. Обуховская.

103. *Обуховъ*, мѣст. б. вл., при рч. Кобринѣ, дв. 922, ж. 5266; в. првл. (у. г. 30 в.); 2 ц. пр., евр. синагога, шк., 18 п. д., 22 лвк., баз., 4 вод. и 1 конн. млиц., кирпич. и винокур. зав. Въ 10 в.—хут. Роговое съ чсвн., п. д., вѣтр. млиц.

18. Вол. Петропавловская.

104. *Петропавловская Борщаговка*, с. б. г., при рч. Борщаговкѣ, дв. 132, ж. 872; в. првл. (у. г. 12 в.); ц. пр., 4 п. д., 2 лвк., кзн., вѣтр. млиц.

105. *Братская Борщаговка*, с. б. г., при рч. Борщаговкѣ, дв. 54, ж. 358; ц. пр., 2 чсвн., шк., 2 п. д., кзн.

106. *Бльичи*, с. б. г., дв. 87, ж. 621; ц. пр., шк., п. д., лвк., 2 кзн.

107. *Желане*, с. б. г., при рч. Борщаговкѣ, дв. 128, ж. 1015; ц. пр., 5 п. д., кзн., 2 вѣтр. млиц.

108. *Романовка*, д. б. г., при р. Ирпени, дв. 19, ж. 140; чсвн., 2 п. д., лвк., кзн., 2 вод. млиц.

109. *Совки*, д. б. г., дв. 61, ж. 408; трктр., 2 п. д., лвк., кирпич. зав.

110. *Софійская Борщаговка*, д. б. г., при рч. Борщаговкѣ, дв. 130, ж. 886; 3 п. д., лвк., кзн.

111. *Шуляшница*, д. б. г., дв. 15, ж. 160; 5 п. д., 7 п. д., 7 лвк., крпш., кирпич. и воско-свѣчн. зав.

19. Вол. Ржищевская.

112. *Ржищевъ*, мѣст. б. вл., при р. Двѣпрѣ, дв. 324, ж. 2014; в. првл. (у. г. 80 в.); ц. пр., жен. мон. съ ц. пр., католич. костелъ, 5 евр. млтв. д., шк., блинц., ант., 4 п. д., 28 п. д., 121 лвк., пароход и лѣсн. прист., 2 бани, 6 кзн., 22 вѣтр. млиц., 9 крпш., 12 кожев., костопальн., пивовар., винокур., свеклосахар., чугунолит. и кирпич. зав. Въ 7 в.—кирич. и костопальн. зав.

113. *Гребени*, с. б. вл., при р. Двѣпрѣ, дв. 74, ж. 578; ц. пр., шк., 5 вѣтр. млиц.

114. *Гуляники* (Ульяники), с. б. вл., при рч. Ревухѣ, дв. 94, ж. 739; ц. пр., шк., п. д., 5 вѣтр. млиц.

115. *Липовый Рогъ*, с. б. вл., при безымен. рч., дв. 78, ж. 493; ц. пр., п. д., 3 вѣтр. млиц., кирпич. зав.

116. *Паникарча*, с. б. вл., при рч. Рудкѣ, дв. 94, ж. 755; ц. пр., шк., п. д., вѣтр. млиц.

117. *Щучинкѣ*, с. б. г., при р. Двѣпрѣ, дв. 113, ж. 674; ц. пр., шк., 3 п. д., 3 лвк., 9 вѣтр. млиц., крпш., 2 маслоб. зав.

20. Вол. Ставианская.

118. *Ставы*, с. б. вл., при рч. Гороховаткѣ, дв. 152, ж. 1200; в. првл. (у. г. ? в.); ц. пр., шк., п. д., 2 п. д., 2 лвк. Въ 1 в.—паров. млиц., пивовар. зав.

119. *Биндюговка*, д. б. вл., при безымен. рч., дв. 81, ж. 607; шк., 2 п. д.

120. *Липовецъ*, с. б. вл., при рч. Росавѣ, дв. 171, ж. 1118; ц. пр., 2 шк., 2 п. д., лвк., вод. и вѣтр. млиц., винокур. зав.

121. *Терновка*, д. б. вл., при безымен. рч., дв. 59, ж. 347; шк., п. д.

122. *Шубовка*, с. б. вл., при безымен. рч., дв. 215, ж. 1431; ц. пр., шк., 3 п. д., лвк.

21. Вол. Стайковская.

123. *Стайки*, с. б. г., при р. Днѣпрѣ, дв. 400, ж. 3172; в. првл. (у. г. ? в.); ц. пр., шк., 7 п. д., 2 кирпич. зав.
 124. *Вишачевъ*, с. б. г. при р. Днѣпрѣ, дв. 293, ж. 1807; ц. пр., шк., 2 п. д., кирпич. зав.
 125. *Стрптовка*, с. б. вл., при рч. Легличѣ, дв. 266, ж. 2038; ц. пр., шк., 3 п. д.
 126. *Халенье*, с. б. г., при р. Днѣпрѣ, дв. 242, ж. 1625; ц. пр., шк., 2 п. д., 2 кирпич. зав.

22. Вол. Старопетровская.

127. *Старые Петровцы*, с. б. г., при р. Днѣпрѣ, дв. 212, ж. 913; в. првл. (у. г. ? в.); ц. пр., шк., 2 п. д., 3 лвк. Въ 6 в.—Межиричская фаянсов. фабр. съ 2 ц. пр. Въ 7 в.—кириич. зав. Въ 15 в.—смолян. зав. съ вод. млнц. Въ 20 в.—кириич. зав.
 128. *Валки*, л. б. уд., при р. Днѣпрѣ, дв. 96, ж. 478; 4 п. д., 3 лвк.
 129. *Вишгородъ*, с. б. г., при р. Днѣпрѣ, дв. 184, ж. 953; ц. пр., шк., 4 п. д., 3 лвк., 2 вѣтр. млнц., кирпич. зав.
 130. *Лютеевъ*, с. б. г., при р. Днѣпрѣ, дв. 95, ж. 517; ц. пр., шк., лвк., 3 вод. млнц.
 131. *Мостица*, с. б. г., при р. Ирени, дв. 40, ж. 137; ц. пр., шк., 2 п. д., 3 лвк.
 132. *Новые Петровцы*, с. б. уд., при р. Днѣпрѣ, дв. 400, ж. 1626; ц. пр., шк., 6 п. д., 3 лвк.

23. Вол. Трипольская.

133. *Триполье*, мѣст. б. г., при р. Днѣпрѣ, ррч. Красной и Манькѣ, дв. 351, ж. 2657; в. првл. (у. г. 50 в.); 3 ц. пр., 2 евр. млтв. д., шк., 3 п. д., 18 п. д., 11 лвк., 4 ярм. Въ 4 в.—Жуковская шелковая плантація съ пивовар. зав. Въ 1 в.—чугунолитейн. зав.
 134. *Деревнинал*, с. б. г., дв. 151, ж. 947; ц. пр., 2 п. д.
 135. *Долина*, с. б. г., при рч. Красной, дв. 150, ж. 1068; ц. пр., п. д.
 136. *Жуковцы*, с. б. г., при рч. Бобрлицѣ, дв. 277, ж. 1921; ц. пр., 3 п. д.
 137. *Злодѣево*, д. б. г., при рр. Стугнѣ и Днѣпрѣ, дв. 77, ж. 622; п. д.
 138. *Красное*, с. б. г., при рч. Красной, дв. 112, ж. 739; ц. пр., п. д., лвк.

139. *Щербаневка*, д. б. г., при рч. Красной, дв. 79, ж. 557; п. д., вод. млнц.

24. Вол. Халчанская.

140. *Халча*, с. б. вл., при уроч. Черешневый Ярѣ, дв. 259, ж. 2246; в. првл. (у. г. ? в.); ц. пр., 2 п. д.
 141. *Зикрачи*, с. б. вл., дв. 161, ж. 1235; ц. пр., 2 п. д.
 142. *Юзефовка*, с. б. вл., дв. 143, ж. 1179; ц. пр., п. д.
 143. *Юшки*, с. б. вл., при уроч. Козинцева Грушка, дв. 115, ж. 776; ц. пр., п. д., кирпич.

25. Вол. Черняховская.

144. *Черняховъ*, с. б. г., при рч. Сухой Бобрлицѣ, дв. 696, ж. 4354; в. првл. (у. г. ? в.); ц. пр., чсвн., шк., 4 п. д., 4 лвк. Въ 2 в.—шелкович. плантація.
 145. *Веремье*, с. б. г., при рч. Сухой Бобрлицѣ, дв. 208, ж. 1379; ц. пр., шк., 3 п. д., лвк.
 146. *Новоселица*, д. б. г., при рч. Гороховаткѣ, дв. 87, ж. 647; п. д.

26. Вол. Юровская.

147. *Юровъ*, д. б. вл., при рч. Здвижѣ, дв. 32, ж. 323; в. првл. (у. г. ? в.); трктр., п. д., лвк., вод. млнц., винокур. зав. Въ 2 в.—пчт. ст. Въ 12 в.—чсвн.
 148. *Великій Курашинъ*, с. б. вл., при рч. Здвижѣ, дв. 63, ж. 577; ц. пр., п. д., вод. млнц.
 149. *Вуллика*, с. б. вл., дв. 49, ж. 454; ц. пр., шк., п. д., вод. млнц.
 150. *Грузька*, с. б. вл., дв. 153, ж. 1562; ц. пр., шк., п. д., лвк., вод. млнц., кирпич., винокур. зав.
 151. *Козичанка*, с. б. вл., при рч. Сивкѣ, дв. 102, ж. 868; ц. пр., шк., п. д., 2 вод. млнц.
 152. *Людвиновка*, д. б. вл., дв. 54, ж. 593; п. д., вод. и вѣтр. млнц.
 153. *Паулиновка*, нѣмец. кол., дв. 10, ж. 89; лютер. млтв. д.
 154. *Старицкое*, нѣмец. кол., дв. 21, ж. 176; лютер. млтв. д.
 155. *Фасово*, с. б. вл., дв. 116, ж. 442; ц. пр., шк., п. д., лвк., кирпич.
 156. *Юровка*, с. б. вл., при рч. Очеретянкѣ, дв. 50, ж. 442; ц. пр., п. д.

II. БЕРДИЧЕВСКІЙ УѢЗДЪ.**27. Вол. Быстривская.**

157. *Быстрикъ*, с. б. вл., при рч. Гнилопять, дв. 79, ж. 623; в. првл. (у. г. 4 в.); ц. пр., шк., п. д., 3 вод. млнц., винокур. зав. Въ 5 в.—евр. кол. Романовка съ 410 жит. и млтв. д. Въ 3 в.—кумысен. зав. и кирпич. зав. Въ 4 в.—котельн. зав. Въ 5 в.—востональн. зав.
 158. *Житинцы*, с. б. вл., при ручьѣ, дв. 21, ж. 220; ц. пр., кзн., млнц.
 159. *Кикишовка*, с. б. г. и вл., дв. 84, ж. 535; ц. пр., шк., п. д., 2 вод. и 1 вѣтр. млнц.
 160. *Блштенка*, с. б. вл., дв. 47, ж. 372; ц. пр., шк., п. д., кзн., вод. млнц.

Волости и важнѣйшія селенія Евр. Россіи., вып. III.

161. *Маркуши*, с. б. вл., дв. 70, ж. 647; ц. пр., шк., п. д., 2 вод. млнц.
 162. *Обуховка*, с. б. вл., при ручьѣ, дв. 36, ж. 239; ц. пр., п. д.
 163. *Полчицины*, с. б. вл., дв. 129, ж. 925; ц. пр., катол. чсвн., шк., кзн., 2 вод. и 1 вѣтр. млнц.
 164. *Скраглевка*, с. б. г., при рч. Гнилопять, дв. 123, ж. 1211; 2 ц. пр., 2 вод. млнц., винокур. зав.
 165. *Тереховъ*, с. б. вл., дв. 72, ж. 622; ц. пр., катол. чсвн., шк., п. д., вод. и вѣтр. млнц.
 166. *Фридровъ*, с. б. вл., дв. 122, ж. 1080; ц. пр., шк., п. д.

28. Вол. Бѣлиловская.

167. *Бѣлиловка*, мѣст. б. г., при рч. Раствавицѣ, дв. 506, ж. 4678;

- в. првл. (у. г. 40 в.); 2 ц. пр., катол. костель, синагога, 2 евр. мѣтв. д., шк., 5 п. дв., 2 трктр., 13 п. д., 20 лвк., ярм. черезъ 2 недѣли, баз. по воскр. и пятн., вод. млнц., крирш., кожев. зав.
168. *Дериановка*, с. б. г., при рч. Растваицѣ, дв. 150, ж. 1253; ц. пр., шк., п. д.
169. *Сестриновка*, с. б. г., при рч. Шаповой, дв. 297, ж. 2437; ц. пр., шк., 5 п. д.

29. Вол. Вѣлопольская.

170. *Бѣлополье*, мѣст. б. вл., дв. 141, ж. 972; в. првл. (у. г. 22 в.); ц. пр., катол. костель, синагога, евр. мѣтв. д., шк., пчт. ст., 4 п. дв., п. д., 20 лвк., 7 ярм., вод. и вѣтр. млнц. Въ 1 в.—пивовар. зав.
171. *Верболюзы*, с. б. вл., дв. 90, ж. 620; ц. пр., шк., п. д.
172. *Верниородокъ*, с. б. вл., при рч. Гуйвѣ, дв. 140, ж. 1045; ц. пр., шк., 2 п. д., 2 вод. млнц.
173. *Великая Радзивиловка*, д. б. вл., дв. 93, ж. 685; чсвн., п. д., 2 вод. и 1 вѣтр. млнц.

30. Вол. Вахновская.

174. *Вахновка*, мѣст. б. вл., дв. 222, ж. 1849; в. првл. (у. г. 70 в.); ц. пр., катол. костель, синагога, 2 евр. мѣтв. д., шк., 2 п. д., 4 лвк., баз. по воскр. черезъ недѣлю, вод. млнц., винокур. зав.
175. *Брицков*, с. б. вл., дв. 208, ж. 1538; ц. пр., шк., 3 п. д., 2 вод. и 2 вѣтр. млнц.
176. *Вѣла*, с. б. вл., дв. 85, ж. 562; ц. пр., шк., п. д., вод. млнц.
177. *Старые Мосты (Журава)*, д. б. вл., дв. 33, ж. 242; шк., п. д., вод. млнц.
178. *Шендеревка*, с. б. вл., дв. 86, ж. 596; ц. пр., шк., 2 п. д.

31. Вол. Вуйновская.

179. *Вуйна*, с. б. вл., дв. 98, ж. 754; в. првл. (у. г. 25 в.); ц. пр., п. д., 2 вод. и 1 вѣтр. млнц. Въ 3 в.—евр. кол. Новина съ мѣтв. д.
180. *Безименное*, с. б. вл., при рч. Гнилопѣтѣ, дв. 81, ж. 568; ц. пр., вѣтр. млнц.
181. *Кумановка*, с. б. вл., при рч. Гнилопѣтѣ, дв. 62, ж. 396; ц. пр., 2 п. д., кзн., вод. и 2 вѣтр. млнц.
182. *Молотковцы*, с. б. вл., при рч. Гнилопѣтѣ, дв. 108, ж. 766; ц. пр., шк., п. д.
183. *Пиковцы*, с. б. вл., при рч. Гнилопѣтѣ, дв. 51, ж. 350; ц. пр., п. д., вод. млнц.
184. *Чернички*, с. б. вл., при рч. Гнилопѣтѣ, дв. 51, ж. 334; ц. пр., п. д.
185. *Юровка*, с. б. вл., при рч. Гнилопѣтѣ, дв. 98, ж. 809; ц. пр., п. д., 3 вод. млнц., винокур. зав.

32. Вол. Дзюньковская.

186. *Дзюньковъ*, мѣст. б. вл., при р. Роси, дв. 313, ж. 1715; в. првл. (у. г. 95 в.); 2 ц. пр., 2 чсвн. пр., синагога, 2 евр. мѣтв. д., 3 п. дв., 5 п. д., 11 лвк., баз. по пятн., 2 кзн., 2 вод. млнц., кожевн. и винокур. зав. Въ 11 в.—пчт. ст. съ п. д.
187. *Долотецкое*, с. б. вл., дв. 46, ж. 332; ц. пр., п. д.
188. *Круподерниця*, с. б. вл., при р. Роси, дв. 103, ж. 638; 2 ц. пр., п. д., вод. млнц.

189. *Наказное*, с. б. вл., при руч. Козѣ (Коянка), дв. 116, ж. 610 ц. пр., 2 п. д.
190. *Половцы*, с. б. вл., при ручѣ, дв. 103, ж. 608; ц. пр., п. д.
191. *Роскопана*, с. б. вл., при руч. Козѣ (Коянка), дв. 152, ж. 844; ц. пр., шк., п. дв., п. д.
192. *Саражинцы*, с. б. вл., при р. Роси, дв. 721; ц. пр., п. д., вод. млнц.

33. Вол. Дубово-Махаринецкая.

193. *Дубовые Махаринцы*, с. б. вл., при рч. Растваицѣ, дв. 130, ж. 731; в. првл. (у. г. 40 в.); ц. пр., шк., п. д., вод. и 3 вѣтр. млнц.
194. *Блажѣвка*, с. б. вл., при рч. Растваицѣ, дв. 48, ж. 565; ц. пр., шк., п. д., вод. и вѣтр. млнц.
195. *Журбинцы*, с. б. вл., при рч. Растваицѣ, дв. 137, ж. 732; ц. пр., шк., 2 п. д., 2 вод. и 1 вѣтр. млнц.
196. *Зозулинцы*, с. б. вл., при рч. Десенкѣ, дв. 89, ж. 486; ц. пр., шк., п. д.
197. *Бордышовка*, с. б. вл., при рч. Растваицѣ, дв. 160, ж. 1145; ц. пр., шк., п. д., кзн., 2 вод. и 1 вѣтр. млнц., винокур. зав.
198. *Королеска*, евр. кол., дв. 23, ж. 277; 2 мѣтв. д., п. д., лвк., вод. и вѣтр. млнц., крирш.
199. *Михайлинъ (Михалинъ)*, д. б. вл., при рч. Деснѣ, дв. 64, ж. 438; чсвн., шк., 3 п. д.
200. *Прушинцы*, с. б. вл., при рч. Растваицѣ, дв. 97, ж. 493; ц. пр., шк., п. д., вод. и 2 вѣтр. млнц.
201. *Флоріановка*, с. б. вл., при рч. Деснѣ, дв. 53, ж. 307; ц. пр., 2 п. д.
202. *Юзефовка*, с. б. вл., при рч. Деснѣ, дв. 80, ж. 559; ц. пр., п. д., 3 вод. млнц., винокур. зав.

34. Вол. Казатинская.

203. *Казатинъ (Козятинъ)*, мѣст. б. вл., при рч. Гуйвѣ, дв. 143, ж. 830; в. првл. (у. г. 25 в.); ц. пр., шк., ст. ж. д., трктр., 2 п. дв., 9 п. д., 2 лвк., баз. по четвер., вод. млнц. Въ 1 в.—кирнич. зав. Въ 10 в.—свеклосахар. зав. съ блнц. Въ 12 в.—ст. ж. д. Глуховцы. Въ 13 в.—сальносвѣчн. зав.
204. *Волоскіе Махаринцы*, с. б. вл., дв. 118, ж. 1157; ц. пр., шк., 2 п. д., 2 лвк.
205. *Глуховцы*, с. б. вл., дв. 138, ж. 958; ц. пр., п. д., 2 вѣтр. млнц.
206. *Гуровцы*, с. б. вл., дв. 96, ж. 801; ц. пр., п. д.
207. *Нелесовка*, с. б. вл., дв. 143, ж. 960; ц. пр., п. д., конн. млнц.
208. *Палховка*, с. б. вл., при ручѣ, дв. 93, ж. 676; ц. пр., шк., п. д.
209. *Соколецъ*, с. б. вл., дв. 46, ж. 399; ц. пр., п. д.
210. *Янковцы*, с. б. вл., при рч. Гуйвѣ, дв. 69, ж. 433; ц. пр., п. д., вод. млнц.

35. Вол. Махновская.

211. *Махновка*, мѣст. б. вл., при рч. Гнилопѣтѣ, дв. 152, ж. 955; в. првл. (у. г. 20 в.); 2 ц. пр., католич. костель и чсвн., синагога, 4 евр. мѣтв. д., шк., пчт. ст., 2 п. дв., 2 п. д., 81 лвк., баз. по вторн., ярм., вод. и вѣтр. млнц., экипажн. зав.
212. *Бродецкое*, с. б. вл., при рч. Гнилопѣтѣ, дв. 95, ж. 708; ц. пр., п. д., вѣтр. млнц.

213. *Волчинецъ*, с. б. вл., при рч. Гвилопять, дв. 182, ж. 1331; ц. пр., п. д., 3 вод. млиц.
 214. *Жежелевъ*, с. б. вл., при рч. Гвилопять, дв. 73, ж. 599 ц. пр., п. д., вод. млиц.
 215. *Марковцы*, с. б. вл., при рч. Гвилопять, дв. 49, ж. 369; ц. пр., п. д.

36. Вол. Мончинская.

216. *Мончинъ*, с. б. вл., при руч. Селиць, дв. 122, ж. 804; в. првл. (у. г. 60 в.); ц. пр., шк., п. д., вод. и вѣтр. млиц.
 217. *Лесковка*, с. б. вл., при рч. Деснѣ, дв. 58, ж. 385; ц. пр., шк., п. д., вод. млиц.
 218. *Люлинцы*, с. б. вл., при руч. Котляркѣ, дв. 50, ж. 320; ц. пр., шк., п. д., вод. млиц.
 219. *Овсяники*, с. б. вл., при рч. Деснѣ, дв. 136, ж. 964; ц. пр., 2 п. д.
 220. *Ордынцы*, с. б. вл., при р. Роси, дв. 136, ж. 964; ц. пр., п. д., кзн., 2 вод. млиц.
 221. *Сопинъ*, с. б. вл., при руч. Селиць, дв. 113, ж. 887; ц. пр., шк., 3 п. д., 2 вод. млиц.
 222. *Станюковка*, с. б. вл., при руч. Кочевинкѣ, дв. 83, ж. 570; ц. пр., шк., 3 п. д.
 223. *Талалаи*, с. б. вл., при руч. Котляркѣ, дв. 83, ж. 545; ц. пр., шк., п. д.

37. Вол. Огіевская.

224. *Огіевка*, с. б. вл., дв. 84, ж. 632; в. првл. (у. г. 50 в.); ц. пр., шк., п. д., 2 вод. и 1 вѣтр. млиц.
 225. *Голубовка*, с. б. вл., дв. 140, ж. 802; ц. пр., 3 п. д., винокур. зав.
 226. *Городокъ*, с. б. вл., дв. 74, ж. 495; ц. пр., п. д., вод. млиц.
 227. *Зарудинцы*, д. б. вл., дв. 28, ж. 201; чсвн., п. д.
 228. *Билжиски*, с. б. вл., дв. 77, ж. 465; ц. пр., п. д., вод. и вѣтр. млиц.
 229. *Немиринцы*, с. б. вл., дв. 128, ж. 817; ц. пр., шк., п. д., винокур. зав.
 230. *Сажны*, с. б. вл., дв. 36, ж. 215; ц. пр., вод. млиц.

38. Вол. Погребищская.

231. *Погребища*, мѣст. б. вл., при р. Роси, дв. 380, ж. 2315; в. првл. (у. г. 75 в.); ц. пр., католич. костель, синагога, 3 евр. млтв. д., 2 п. д., 91 лвк., баз., 15 ярм., вод. и 2 вѣтр. млиц.
 232. *Адамовка*, д. б. вл., при рч. Гноянкѣ, дв. 110, ж. 865; ц. пр., п. д.
 233. *Гопчица*, с. б. вл., при р. Роси, дв. 254, ж. 1938; ц. пр., 2 п. д., винокур. зав.
 234. *Павлово*, с. б. вл., при р. Роси, дв. 184, ж. 1364; ц. пр., шк., п. д., вод. млиц., винокур. зав.

39. Вол. Прилуцкая (Ново-).

235. *Прилука Новая*, мѣст. б. вл., при рч. Деснѣ, дв. 169, ж. 1204; в. првл. (у. г. 60 в.); ц. пр., синагога, 2 евр. млтв. д., шк., 11 п. д., 43 лвк., баз. черезъ 2 нед., 3 ярм., 2 вод. и 1 кон. млиц., пивовар. и винокур. зав. Въ 4 в.—свеклосахар. зав. съ блнц.
 236. *Константиновка*, с. б. вл., дв. 80, ж. 587; ц. пр., шк., католич. чсвн., п. д., 2 вод. млиц.
 237. *Прилука Старая*, мѣст. б. вл., при рч. Деснѣ, дв. 258 ж. 1586; ц. пр., чсвн., шк., п. д., вод. млиц.

238. *Турбовъ*, с. б. вл., при рч. Деснѣ, дв. 230, ж. 1505; ц. пр., шк., 2 п. д., 2 вод. млиц., винокур. зав.
 239. *Халаявцы*, с. б. вл., при руч. Жерди, дв. 120, ж. 747; ц. пр., п. д.

40. Вол. Пузырѣцкая.

240. *Пузырки*, с. б. вл., дв. 67, ж. 637; в. првл. (у. г. 15 в.); ц. пр., шк., п. д., вод. млиц. Въ 4 в.—винокур. зав.
 241. *Великіе Гадамцы*, с. б. вл., дв. 66, ж. 551; ц. пр., шк.
 242. *Закутинцы*, с. б. вл., дв. 44, ж. 583; ц. пр., шк., п. д., вод. млиц.
 243. *Красовка*, с. б. вл., дв. 52, ж. 368; ц. пр. шк., п. д., конн. млиц., конскій зав.
 244. *Садки*, д. б. вл., дв. 61, ж. 506; п. д., вѣтр. млиц.
 245. *Сынаевка*, с. б. вл., дв. 28, ж. 256; ц. пр., шк., п. д.
 246. *Чехи*, с. б. вл., дв. 35, ж. 366; ц. пр., шк., п. д.

41. Вол. Самгородская.

247. *Самгородокъ*, мѣст. б. вл., при рч. Деснѣ, дв. 141, ж. 1056; в. првл. (у. г. 45 в.); ц. пр., чсвн., католич. костель, синагога, евр. млтв. д., п. д., 5 п. д., баз. черезъ 2 нед., кзн., 2 вод. млиц., кирпич. зав. Въ 10 в.—ст. ж. д. Голендры.
 248. *Воскодавинцы*, с. б. вл., при рч. Деснѣ, дв. 41, ж. 343; ц. пр., п. д., 2 вод. и 2 вѣтр. млиц.
 249. *Збаражъ*, с. б. вл., при рч. Деснѣ, дв. 71, ж. 520; ц. пр., п. д.
 250. *Лопатинъ*, д. б. вл., дв. 38, ж. 329; чсвн., п. д., вод. млиц.
 251. *Сошанскъ*, с. б. вл., при рч. Деснѣ, дв. 74, ж. 523; ц. пр., п. д., вод. млиц., кирпич. зав.

42. Вол. Святинецкая.

252. *Святинцы*, с. б. вл., при руч. Тупчѣ, дв. 112, ж. 602 в. првл. (у. г. 60 в.); ц. пр.
 253. *Влашки*, с. б. вл., при руч. Смотряхѣ, дв. 188, ж. 1034; ц. пр., п. д., 2 вод. млиц.
 254. *Кулишовъ*, с. б. вл., при руч. Смотряхѣ, дв. 56, ж. 315; ц. пр., п. д., вод. млиц.
 255. *Лышынцы*, с. б. вл., при руч. Самцѣ, дв. 101, ж. 668; ц. пр., п. д.
 256. *Самаржинцы*, с. б. вл., дв. 50, ж. 260; ц. пр., п. д.
 257. *Стѣпанки*, с. б. вл., при руч. Смотряхѣ, дв. 77, ж. 448; ц. пр., п. д.
 258. *Ширмовка*, с. б. вл., при руч. Давыдовкѣ, дв. 163, ж. 1037; ц. пр., п. д.

43. Вол. Семеновская.

259. *Семеновка*, с. б. вл., при рч. Жабокрикѣ, дв. 68, ж. 682; в. првл. (у. г. 4 в.); ц. пр., шк., п. д., вод. млиц. Въ 3 в.—ст. ж. д. Бердичевъ.
 260. *Великіе Нилуричи*, с. б. вл. и слоб. евр.-землед., дв. 73, ж. 832 (евр. 320); ц. пр., евр. млтв. д., шк., 3 п. д., лвк., вод. млиц., кожев. зав.
 261. *Гришковцы*, с. б. вл., при руч. Марутѣ, дв. 36, ж. 315; ц. пр., шк., п. д.
 262. *Жидовцы*, с. б. вл., при руч. Жабокрикѣ, дв. 36, ж. 273; ц. пр., п. д.
 263. *Иванковцы*, с. б. вл., при руч. Жабокрикѣ, дв. 79, ж. 790; ц. пр., шк., п. д., кзн., вѣтр. млиц.

264. *Пятигорка*, с. б. вл., дв. 55, ж. 464; ц. пр., шк., п. д., вод. млиц.
265. *Хазинь*, с. б. вл., при рч. Гнилопять, дв. 65, ж. 419; ц. пр., католич. чсви., шк., п. д., кзн., 2 вод. млиц.

44. Вол. Спичинецкая.

266. *Спичинцы*, мѣст. б. вл., при р. Роси, дв. 126, ж. 672; в. првл. (у. г. 70 в.); ц. пр., евр. млтв. д., шк., кзн., 2 вод. млиц., баз. черезъ 2 нед. Въ 2 в.—свеклосахар. зав. съ блнц.
267. *Булаи*, с. б. вл., при р. Роси, дв. 116, ж. 653; ц. пр., шк., п. д., винокур. зав.
268. *Васильковцы*, с. б. вл., при р. Роси, дв. 88, ж. 522; ц. пр., шк., п. д., кзн., вод. млиц.
269. *Жидовцы*, с. б. вл., при р. Роси, дв. 84, ж. 623; ц. пр., шк., п. д.
270. *Малинки*, с. б. вл., при р. Роси, дв. 65, ж. 442; ц. пр., п. д.
271. *Педосы*, с. б. вл., при р. Роси, дв. 64, ж. 427; ц. пр., шк., п. д.
272. *Черемошное*, с. б. вл., при ручьѣ, дв. 157, ж. 1091; ц. пр., п. д., паров. млиц.

45. Вол. Халаимгородская.

273. *Халаимгородокъ*, с. б. вл., при рч. Гуйвѣ, дв. 186, ж. 1081; в. првл. (у. г. 35 в.); ц. пр., шк., п. д., 3 вод. млиц. Въ 6 в.—ст. ж. д. Чернорудка.
274. *Каменка*, с. б. вл., при рч. Гуйвѣ, дв. 37, ж. 240; ц. пр., шк., п. д., 2 вод. млиц., водоч. и винокур. зав.
275. *Кашперовка*, с. б. вл., при рч. Гуйвѣ, дв. 86, ж. 536; ц. пр., шк., п. д., 3 вод. млиц.
276. *Лебединцы*, с. б. вл., дв. 122, ж. 881; ц. пр., п. д., конн. млиц.
277. *Чернорудка*, с. б. вл., при ручьѣ Постапѣ, дв. 100, ж. 597; ц. пр., п. д., лвк., 2 вод. млиц.

46. Вол. Чернявская (Мало-).

278. *Малая Чернявка*, с. б. вл., при руч. Мурованкѣ, дв. 92, ж. 740; в. првл. (у. г. 33 в.); ц. пр., лвк., кзн., вод. и вѣтр. млиц.
279. *Великая Чернявка*, с. б. вл., при руч. Стовбѣ, дв. 49, ж. 321; ц. пр., п. д., вод. млиц.
280. *Войтовцы*, с. б. вл., при руч. Мурованкѣ, дв. 119, ж. 815; ц. пр., этапн. д., шк., п. д., 2 лвк., 3 вод. млиц.
281. *Вольнополь*, с. б. вл., при руч. Стовбѣ, дв. 84, ж. 631; ц. пр., п. д., вод. млиц.
282. *Малые Низурцы*, с. б. вл., при руч. Мурованкѣ, дв. 112, ж. 859; ц. пр., шк., п. д., кзн., вод. млиц.
283. *Ярославка*, с. б. вл., дв. 122, ж. 906; ц. пр., п. д., 2 вод. млиц.

47. Вол. Чернятинская (Мало-).

284. *Малый Чернятинъ* (Козловка), с. б. вл., при руч. Бузиновой, дв. 107, ж. 970; в. првл. (у. г. 52 в.); ц. пр., шк., п. д., 2 вод. млиц.
285. *Варшица*, с. б. вл., при руч. Жердѣ, дв. 60, ж. 503; ц. пр., шк., п. д.
286. *Великій Чернятинъ*, с. б. вл., дв. 62, ж. 654; ц. пр., шк., кзн.
287. *Ботюжинцы*, с. б. вл., при озерѣ, дв. 206, ж. 1974; ц. пр., шк., 2 п. д.
288. *Курава*, с. б. вл., дв. 132, ж. 1143; ц. пр., шк., п. д., паров. млиц.
289. *Лосівка*, с. б. вл., при рч. Деснѣ, дв. 70, ж. 632; ц. пр., шк., п. д., 2 вод. млиц.
290. *Новая-Гребля*, с. б. вл., при рч. Деснѣ, дв. 164, ж. 1473; ц. пр., шк., п. д., 2 вод. млиц.
291. *Овечаче*, с. б. вл., при рч. Деснѣ, дв. 131, ж. 1404; ц. пр., шк., п. д., вод. и вѣтр. млиц., винокур. зав.
292. *Псяровка*, с. б. вл., при рч. Деснѣ, дв. 119, ж. 1066; ц. пр., шк., п. д., кзн., вод. млиц.

III. ВАСИЛЬКОВСКІЙ УѢЗДЪ.

48. Вол. Барахтянская.

293. *Барахты*, с. б. г., при ррч. Рудкѣ и Червонихѣ, дв. 350, ж. 2315; в. првл. (у. г. ? в.); ц. пр., шк., 3 п. д.
294. *Барахтянская Ольшанка* (Перецкая Дубина), с. б. г., дв. 335, ж. 3264; ц. пр., шк., 7 п. д., лвк.
295. *Ольшанская Новоселка*, д. б. г., дв. 122, ж. 536.
296. *Погребы*, с. б. г., при р. Стугнѣ, дв. 109, ж. 644; ц. пр., 2 п. д.
297. *Тростинка*, с. б. г., дв. 348, ж. 2168; ц. пр., 3 п. д.

49. Вол. Блещинецкая.

298. *Блещинцы*, с. б. вл., при рч. Узинѣ, дв. 75, ж. 657; в. првл. (у. г. ? в.); ц. пр., вѣтр. млиц. Въ 4 в.—конскій зав.
299. *Антоповка* (Рейментарщина), с. б. вл., дв. 135, ж. 1076; ц. пр., шк., п. д., 5 вѣтр. млиц.
300. *Олейникова Слобода*, с. б. вл., при рч. Вырвухостѣ, дв. 128, ж. 891; ц. пр., шк., 7 вѣтр. млиц.
301. *Острийки*, с. б. вл., при рч. Узинѣ, дв. 160, ж. 1156; ц. пр., шк., 2 п. д., 4 вѣтр. млиц.

302. *Сухольсы*, с. б. вл., дв. 71, ж. 605; ц. пр., шк., п. д.
303. *Томилровка*, д. б. вл., при р. Роси, дв. 87, ж. 613; чсви., шк., п. д.
304. *Узинъ* (Гемберщина), с. б. вл., при рч. Узинѣ, дв. 280, ж. 1997; ц. пр., шк., п. д., 2 лвк., 5 вѣтр. млиц.
305. *Чепелевка*, д. б. вл., при рч. Узинѣ, дв. 27, ж. 406; шк., 2 п. д., вод. и вѣтр. млиц.
306. *Янковка* (Лопатыщина), с. б. вл., дв. 254, ж. 1836; ц. пр., шк., 2 п. д.

50. Вол. Вѣлоцерковская.

307. *Ротокъ* (Рутокъ), д. б. вл., при р. Роси, дв. 507, ж. 2655; в. првл. (у. г. ? в.); шк., пчт. ст., 2 п. дв., 20 п. д., 6 лвк. Въ 1 в.—мѣст. вл. *Вълая Церковь*, въ коемъ жит. 19526, 2 ц. пр., католич. чсви., синагога, 7 евр. млтв. д., жен. прогимн., 2 шк., госпит., 3 блнц., 3 апт., 34 п. дв., 49 п. д., 295 лвк., баз., 7 ярм., 4 вод. млиц., пивовар. и чугунолит. зав. Въ 3 в.—химич. лабораторія.
308. *Александрія*, д. б. вл., при р. Роси, дв. 360, ж. 2793; шк., 8 п. д., 6 лвк.

309. *Зарычье*, д. б. вл., при р. Роси, дв. 444, ж. 2758; шк., 10 п. д.

51. Вол. Василевская.

310. *Василев* (Василевщина), с. б. вл., при рч. Красной, дв. 99, ж. 780; в. првл. (у. г. ? в.); католич. костель, шк., 4 п. д., п. д., 3 лvk., столярн. зав., баз. каждыя 2 нед.
311. *Дерезна*, с. б. вл., дв. 83, ж. 694; ц. пр., шк.
312. *Красна* (Станиславка), с. б. вл., при рч. Красной, дв. 74, ж. 579; ц. пр., п. д.
313. *Людвиновка*, д. б. вл., при безымян. рч., дв. 47, ж. 286; чсвн., шк., п. д.
314. *Маківска*, с. б. вл., дв. 197, ж. 1348; ц. пр., шк., лvk., винокур. зав.
315. *Павловка*, д. б. вл., дв. 48, ж. 409; кладб. ц. пр., п. д.
316. *Перепоновка*, с. б. вл., при рч. Красной, дв. 82, ж. 714; ц. пр., шк., п. д., лvk., вод. млиц.
317. *Розаливка*, с. б. вл., при безымян. рч., дв. 147, ж. 1226; ц. пр., шк., 4 п. д., лvk. Рядомъ—евр. кол. съ 126 жит.
318. *Степановка*, д. б. вл., дв. 66, ж. 566; шк., п. д., вод. млиц.
319. *Юзефовка*, д. б. вл., при рч. Красной, дв. 75, ж. 612; шк., п. д.
320. *Ячки*, с. б. вл., дв. 210, ж. 1716; ц. пр., шк., 2 п. д.

52. Вол. Васильковская.

(в. првл. въ г. Васильковѣ. Въ 25 в.—ст. ж. д. Мотовиловка).

321. *Мотовиловка*, с. б. г., при р. Стугнѣ, дв. 355, ж. 1775; ц. пр., шк., 7 п. д., вод. млиц., сукновал.
322. *Плещуков*, с. б. г., при рч. Плискѣ, дв. 536, ж. 2930; ц. пр., шк., 5 п. д., 5 лvk.

53. Вол. Веприковская.

323. *Веприкъ*, с. б. г., при рч. Киршинѣ, дв. 132, ж. 900; в. првл. (у. г. ? в.); ц. пр., шк., п. д., крпрш.
324. *Волиця*, д. б. г., при рч. Унавѣ, дв. 79, ж. 588; 3 п. д., 2 лvk., вод. млиц.
325. *Дорожинка*, с. б. г., дв. 106, ж. 790; ц. пр., шк., п. д., вод. и вѣтр. млиц.
326. *Кадлубица*, кол. евр., землд., дв. 29, ж. 764; млтв. д., п. д. лvk.
327. *Ващівска*, д. б. г., при рч. Унавѣ, дв. 59, ж. 549; п. д., вѣтр. млиц.
328. *Образцова*, кол.-евр., змлд., дв. 26, ж. 282; млтв. д.
329. *Пришивальня*, с. б. г., при р. Ирпени, дв. 52, ж. 374; ц. пр., шк., 2 п. д., вод. млиц.
330. *Скрипильска*, д. б. г., при рч. Быстрикѣ, дв. 63, ж. 525; чсвн., шк., 2 п. д., вод. и вѣтр. млиц.
331. *Черногородка*, с. б. г., при р. Ирпени, дв. 108, ж. 791; ц. пр., шк., 3 п. д., лvk., вод. и вѣтр. млиц.

54. Вол. Винцентовская.

332. *Телешовка*, с. б. вл., при рч. Гороховаткѣ, дв. 292, ж. 1726; в. првл. (у. г. ? в.); ц. пр., 2 п. д., 3 лvk.
333. *Винцентовка* (Вѣнцентовка), с. б. вл., при рч. Гороховаткѣ, дв. 327, ж. 2450; ц. пр., шк., 5 п. д., 4 лvk., 3 вѣтр. млиц.
334. *Лецинка*, с. б. вл., при рч. Расовкѣ, дв. 54, ж. 448; ц. пр., шк.

335. *Лубянка*, с. б. вл., дв. 34, ж. 299; ц. пр., вѣтр. млиц.

336. *Оксентівска*, с. б. вл., дв. 61, ж. 503; ц. пр., 2 п. д.

337. *Спендовка*, с. б. вл., дв. 169, ж. 1428; ц. пр., шк., 3 п. д.

55. Вол. Гребенковская.

338. *Гребенки*, с. б. вл., при рч. Роткѣ, дв. 450, ж. 2033; ц. пр., евр. млтв. д., шк., блиц., пчт. ст., 7 п. дв., 15 п. д., 2 лvk., баз., вод. млиц.
339. *Лосятино*, с. б. вл., при рч. Роткѣ, дв. 157, ж. 1541; ц. пр., шк., п. д., 2 лvk.
340. *Пинчуки*, с. б. вл., при рч. Роткѣ, дв. 222, ж. 1810; ц. пр., шк., п. д., лvk.
341. *Плущана*, д. б. вл., при рч. Роткѣ, дв. 60, ж. 743; шк., п. д.
342. *Саливонки*, с. б. вл., при рч. Роткѣ, дв. 180, ж. 1695; ц. пр., шк., блиц., 4 п. д., 2 лvk., вод. млиц., свеклосахар. зав.
243. *Скрещени*, д. б. вл., при рч. Роткѣ, дв. 98, ж. 848; 2 п. д.
344. *Соколовка*, д. б. вл., при рч. Роткѣ, дв. 65, ж. 504; шк., п. д.
345. *Храначи*, с. б. вл., при рч. Роткѣ, дв. 80, ж. 723; ц. пр., шк., п. д.

56. Вол. Езеранская.

346. *Езерна*, с. б. вл., дв. 158, ж. 1106; в. првл. (у. г. ? в.); ц. пр., шк., 4 п. д., 2 лvk., вод. млиц., кирпич. зав. Въ 3 в.—свеклосахар. зав. съ блиц., костопальн. и механич. зав.
347. *Глибочка*, д. б. вл., при р. Роси, дв. 62, ж. 523; п. д.
348. *Коржовка*, д. б. вл., дв. 87, ж. 538; п. д.
349. *Пилипча*, с. б. вл., при р. Роси, дв. 79, ж. 599; ц. пр., п. д.
350. *Потіевка*, с. б. вл., дв. 163, ж. 1123; ц. пр., 2 п. д., лvk., 2 вод. млиц.
351. *Сорокотля*, д. б. вл., дв. 170, ж. 1447; 2 п. д.
352. *Фастовка*, д. б. вл., дв. 99, ж. 878; 2 п. д.
353. *Фишюри*, с. б. вл., при р. Роси, дв. 77, ж. 629; ц. пр., 2 п. д.
354. *Чулира*, с. б. вл., дв. 111, ж. 621; ц. пр., 2 п. д.
355. *Яблониовка*, с. б. вл., при р. Роси, дв. 152, ж. 1503; ц. пр., шк., п. д., 2 вод. млиц.

57. Вол. Ковалевская.

356. *Ковалевка*, с. б. вл., при рч. Каменкѣ, дв. 379, ж. 2245; в. првл. (у. г. ? в.); ц. пр., 6 п. д. Въ 2 в.—ст. ж. д. Устимовка.
357. *Виллиціє Ставы*, с. б. вл., при безымен. рч., дв. 288, ж. 1098; ц. пр., шк., 3 п. д., крпрш.
358. *Кишенцы*, д. б. вл., при рч. Каменкѣ, дв. 114, ж. 790; п. д.
359. *Палляничинцы*, с. б. вл., при рч. Каменкѣ, дв. 153, ж. 1069; ц. пр., шк., п. д., вод. млиц.
360. *Пологи*, с. б. вл., при безымен. рч., дв. 288, ж. 1236; ц. пр., шк., 3 п. д., 3 вѣтр. млиц.
361. *Устимовка* (Соколовъ), д. б. вл., при рч. Каменкѣ, дв. 216, ж. 1517; 6 п. д., 2 лvk., 2 вод. млиц.

58. Вол. Кожанская.

362. *Кожанки*, с. б. вл., при рч. Каменкѣ, дв. 167, ж. 1103; в. првл. (у. г. ? в.); ц. пр., шк., 3 п. д., лvk., вод. млиц., свеклосахар. зав. Въ 15 в.—ст. ж. д. Кожанки.
363. *Зубари*, д. б. вл., при рч. Каменкѣ, дв. 99, ж. 656; 2 п. д.
364. *Коралевка*, с. б. вл., дв. 130, ж. 831; ц. пр., п. д.

365. *Пивни*, с. б. вл., при рч. Унавѣ, дв. 143, ж. 876; ц. пр., шк., 3 п. д., 2 лвк., 2 вод. мнц.
 366. *Трильсы*, с. б. вл., при рч. Каменкѣ, дв. 422, ж. 2534; ц. пр., евр. млтв. д., шк., 4 п. д., 3 лвк., баз., вод. мнц., винокур. зав.

59. Вол. Ксаверовская.

367. *Великая Мотовиловка*, с. б. вл., при р. Стугнѣ, дв. 173, ж. 1242; в. првл. (у. г. ? в.); ц. пр., католич. костель, п. д., лвк.
 368. *Великая Солтановка*, с. б. вл., при р. Стугнѣ, дв. 130, ж. 816; ц. пр., п. д.
 369. *Геленовка*, д. б. вл., при рч. Даниловкѣ, дв. 197, ж. 1367; 2 п. д.
 370. *Бодаки*, с. б. вл., при рч. Бурчакѣ, дв. 217, ж. 1448; ц. пр., п. д.
 371. *Ксаверовка*, с. б. вл., при рч. Роткѣ, дв. 194, ж. 1377; ц. пр., шк., 3 п. д., вод. мнц.
 372. *Малая Солтановка*, с. б. вл., при р. Стугнѣ, дв. 130, ж. 766; ц. пр., п. д., вод. мнц.
 373. *Марьяновка*, с. б. вл., при рч. Роткѣ, дв. 173, ж. 1271; ц. пр., шк., п. д.
 374. *Мотовиловская Слободка*, д. б. вл., при р. Стугнѣ, дв. 89, ж. 612; п. д.
 375. *Мытница*, с. б. вл., при рч. Прохоровѣ, дв. 98, ж. 687; ц. пр., шк., п. д.
 376. *Порадова*, д. б. вл., при рч. Берберихѣ, дв. 71, ж. 686; п. д.
 377. *Руликовъ*, д. б. вл., при рч. Шулячьемъ, дв. 91, ж. 587; п. д.

60. Вол. Ольшаницкая.

378. *Ольшаница*, с. б. вл., при рч. Гороховаткѣ, дв. 223, ж. 2161; в. првл. (у. г. ? в.); ц. пр., шк., 4 п. д., 2 лвк. Въ 4 в.—винокур. зав. Въ 2 в.—ст. ж. д. Ольшаница.
 379. *Бакумовка*, д. б. вл., при рч. Гороховаткѣ, дв. 117, ж. 817; 2 п. д., вод. мнц.
 380. *Ромашки*, с. б. вл., при рч. Гороховаткѣ, дв. 224, ж. 1524; ц. пр., шк., 2 п. д., лвк., крпш., винокур. зав.
 381. *Саварка*, с. б. вл., при р. Роси, дв. 104, ж. 1139; ц. пр., шк., 2 п. д., лвк.
 382. *Шарки*, с. б. вл., при рч. Гороховаткѣ, дв. 182, ж. 1335; ц. пр., шк., 3 п. д., 2 лвк.

61. Вол. Островская.

383. *Островъ*, с. б. вл., при р. Роси, дв. 312, ж. 1958; в. првл. (у. г. ? в.); ц. пр., шк., 3 п. д.
 384. *Вирьки*, с. б. вл., при р. Роси, дв. 115, ж. 868; ц. пр., шк., 2 п. д.
 385. *Насташка*, с. б. вл., при рч. Насташкѣ, дв. 447, ж. 2876; ц. пр., чсвн. пр., католич. чсвн., евр. млтв. д., шк., п. д., 6 п. д., 10 лвк., баз., 2 вод. мнц.
 386. *Пукаевка*, д. б. вл., при р. Роси, дв. 85, ж. 553; шк., п. д.
 387. *Троцкое*, с. б. вл., при рч. Насташкѣ, дв. 72, ж. 535; ц. пр., пчт. ст., 2 п. д., лвк., вод. мнц.

62. Вол. Половецкая Великая.

388. *Великое Половецкое*, с. б. вл., при ррч. Каменкѣ и Сobotѣ, дв. 372, ж. 2552; в. првл. (у. г. ? в.); ц. пр., шк., 8 п. д., 2 вод. мнц.

389. *Дрозды*, д. б. вл., при рч. Каменкѣ, дв. 240, ж. 1590; 2 п. д.
 390. *Мазепинцы*, с. б. вл., при рч. Каменкѣ, дв. 101, ж. 707; ц. пр., шк., п. д.
 391. *Михайловка*, с. б. вл., при рч. Сobotѣ, дв. 87, ж. 656; ц. пр., шк., п. д.
 392. *Пицики*, с. б. вл., при рч. Каменкѣ, дв. 192, ж. 1243; ц. пр., шк., 2 п. д.
 393. *Сидори*, д. б. вл., при рч. Каменкѣ, дв. 168, ж. 1406; п. д., вод. мнц.

63. Вол. Половецкая Малая.

394. *Малое Половецкое*, с. б. вл., при рч. Сobotѣ, дв. 374, ж. 2469; в. првл. (у. г. ? в.); ц. пр., шк., 3 п. д., 2 вод. мнц.
 395. *Везпечна*, д. б. вл., при рч. Раствавицѣ, дв. 94, ж. 584; 2 п. д.
 396. *Дулицкое*, с. б. вл., при рч. Раствавицѣ, дв. 202, ж. 1185; ц. пр., шк., 4 п. д.
 397. *Краснолесьи*, с. б. вл., дв. 214, ж. 1403; ц. пр., шк., 2 п. д., вод. мнц.
 398. *Руда*, с. б. вл., дв. 150, ж. 887; ц. пр., шк., 2 п. д.
 399. *Яхны*, с. б. вл., при рч. Сobotѣ, дв. 145, ж. 1088; ц. пр., шк., 2 п. д.

64. Вол. Рокитнянская.

400. *Рокитня*, мѣст. б. вл., при рч. Рокитной, дв. 226, ж. 1691; в. првл. (у. г. ? в.); ц. пр., католич. костель, шк., 5 п. д., 12 п. д., трктр., 30 лвк., баз., 3 кзн., 2 вод. мнц., 3 крпш., пивовар. зав. Въ 6 в.—винокур. зав. Въ 5 в.—свеклосахар. зав. съ механич. мастер.
 401. *Житногоры*, с. б. вл., при рч. Рокитной, дв. 187, ж. 1562; ц. пр., шк., 2 п. д.
 402. *Прусы*, с. б. вл., при р. Роси, дв. 100, ж. 970; ц. пр., п. д., лвк.
 403. *Савинцы*, д. б. вл., при рч. Рокитной, дв. 90, ж. 751; чсвн., п. д., крпш.
 404. *Салиха* (Саловка), с. б. вл., при ручьѣ, дв. 151, ж. 1064; ц. пр., п. д.
 405. *Синява*, с. б. вл., при р. Роси, дв. 352, ж. 2347; 2 ц. пр., 2 п. д., 2 лвк.
 406. *Юзефовка* (Ступникъ), д. б. вл., при впаденіи рч. Рокитной въ р. Рось, дв. 132, ж. 863; 3 п. д.

65. Вол. Трушко-Шамраевская.

407. *Трушки*, с. б. вл., при рч. Раствавицѣ, дв. 371, ж. 2448; в. првл. (у. г. ? в.); ц. пр., шк., 3 п. д., 3 лвк., баз., вод. мнц. Въ 3 в.—ковскій зав.
 408. *Матюши*, с. б. вл., при рч. Раствавицѣ, дв. 239, ж. 1910; ц. пр., шк., 3 п. д., 2 лвк., 2 вод. мнц.
 409. *Фурсы* (Гартавъ), с. б. вл., при рч. Каменкѣ, дв. 174, ж. 1207; ц. пр., шк., 2 п. д., лвк., вод. мнц.
 410. *Чмировка*, д. б. вл., при впаденіи рч. Каменки въ р. Рось, дв. 68, ж. 501; п. д., вод. мнц.
 411. *Шамраевка*, с. б. вл., при рч. Раствавицѣ, дв. 398, ж. 2714; ц. пр., шк., блнц., пчт. ст., 6 п. д., 4 лвк., баз., 2 вод. мнц., свеклосахар. зав.

66. Вол. Фастовская.

412. *Фастовъ* (Хвастовъ), мѣст. б. г., при рч. Унавѣ, дв. 366,

- ж. 2200; в. првл. (у. г. ? в.); ц. пр., костель, синагога, 3 евр. млтв. д., 2 шк., бгд., 9 п. дв., трктр., 30 п. д., 89 лвк., баз., 7 ярм., вод. и вѣтр. мнц., 6 крпш., костопальн. и 2 кожев. зав. Въ 2 в.—ст. ж. д.
413. *Бортники*, д. б. г., при рч. Каменкѣ, дв. 109, ж. 662; 2 п. д., вод. мнц.
414. *Великая Сивтинка*, с. б. г., дв. 373, ж. 2169; ц. пр., шк., 3 п. д., 5 вод. и 5 вѣтр. мнц., крпш.
415. *Кадлубица*, д. б. г., при рч. Унавѣ, дв. 203, ж. 822; 2 п. д.
416. *Клеховка* (Малый Обуховъ), д. б. г., при рч. Шахрайкѣ, дв. 57, ж. 387; чсвн. пр., п. д., 3 вѣтр. мнц.
417. *Спыуровка*, с. б. г., при рч. Унавѣ, дв. 83, ж. 493; ц. пр., п. д., вод. мнц., кирпич. зав.
418. *Фастовецъ*, д. б. г., при рч. Шахрайкѣ, дв. 146, ж. 1013; 2 п. д., лвк., 5 вѣтр. мнц., крпш.
419. *Червона*, д. б. г., при рч. Каменкѣ, дв. 115, ж. 687; п. д.,

3 вѣтр. мнц. Рядомъ — кол. евр. землед. съ 620 жит., млтв. д., 2 п. дв., 2 п. д., 2 крпш.

67. Вол. Черкасская.

420. *Черкасъ*, с. б. вл., дв. 134, ж. 1013; в. првл. (у. г. ? в.); ц. пр., шк., п. д., лвк., вод. мнц.
421. *Быкова Гребля*, д. б. вл., дв. 149, ж. 1145; шк., п. д., вод. мнц.
422. *Коженики*, с. б. вл., при р. Роси, дв. 123, ж. 873; ц. пр., шк., 2 п. д., лвк., вод. мнц.
423. *Малая Ольшанка*, с. б. вл., дв. 197, ж. 1703; ц. пр., шк., 2 п. д., лвк.
424. *Поправка*, д. б. вл., при болотѣ, дв. 112, ж. 810; шк., п. д.
425. *Шкаровка*, с. б. вл., при р. Роси, дв. 183, ж. 1433; ц. пр., шк., 2 п. д.

IV. ЗВЕНИГОРОДСКІЙ УѢЗДЪ.

68. Вол. Вогачевская.

426. *Блачевка*, с. б. г., при рч. Шполкѣ, дв. 276, ж. 1462; в. првл. (у. г. 10 в.); ц. пр., шк., п. д., п. д., 10 вѣтр. мнц., крпш., маслоб. зав.
427. *Верески* (Ханпновка), с. б. г., при р. Гниломъ Тикичѣ, дв. 110, ж. 580; ц. пр., шк., п. д., вод. и 2 вѣтр. мнц.
428. *Груздовка* (Поповъ Рогъ), д. б. г., дв. 127, ж. 650; п. д.
429. *Михайловка* (Сосова), с. б. г., дв. 121, ж. 610; ц. пр., п. д., 3 вѣтр. мнц., маслоб. зав.
430. *Юрковка*, с. б. г., при рч. Шполкѣ, дв. 425, ж. 2023; ц. пр., шк., 3 п. д., 20 вѣтр. мнц., 3 маслоб. зав.

69. Вол. Воярская.

431. *Воярка*, мѣст. б. вл., при р. Гниломъ Тикичѣ, дв. 135, ж. 900; в. првл. (у. г. 30 в.); ц. пр., синагога, шк., 3 п. дв., 4 п. д., 18 лвк., баз., 5 вѣтр. мнц.
432. *Бродокъ*, д. б. вл., при рч. Гниломъ Тикичѣ, дв. 28, ж. 519; п. д., 3 вѣтр. мнц.
433. *Дашуковка*, с. б. вл., при безымен. рч., дв. 117, ж. 866; ц. пр., шк., п. д., 3 вѣтр. мнц.
434. *Каменный Бродъ*, с. б. вл., при р. Гниломъ Тикичѣ, дв. 143, ж. 914; ц. пр., шк., п. д., вод. и вѣтр. мнц.
435. *Писаревка*, с. б. вл., при безымен. рч., дв. 99, ж. 713; ц. пр., шк., п. д., 3 вѣтр. мнц.
436. *Побережска*, д. б. вл., при безымен. рч., дв. 126, ж. 827; шк., п. д., 4 вѣтр. мнц.
437. *Погиблякв*, д. б. вл., при безымен. рч., дв. 89, ж. 617; чсвн., 8 вѣтр. мнц.
438. *Ридкодубъ*, д. б. вл., при р. Гниломъ Тикичѣ, дв. 44, ж. 241; чсвн., п. д., вод. и вѣтр. мнц.
439. *Семеновка*, д. б. вл., при р. Гниломъ Тикичѣ, дв. 69, ж. 472; чсвн., п. д., 2 вѣтр. мнц.
440. *Чесновка* (Щенсновка), с. б. вл., дв. 82, ж. 739, ц. пр., п. д., 2 вѣтр. мнц.

70. Вол. Виноградская.

441. *Виноградъ*, с. б. вл., дв. 230, ж. 1527; в. првл. (у. г. 40 в.); ц. пр., 2 синагоги, 9 п. дв., 11 п. д., 27 лвк., баз.
442. *Босозка*, с. б. вл., дв. 240, ж. 1545; ц. пр., шк., 2 п. д.
443. *Вотылевка*, с. б. вл., дв. 209, ж. 1384; ц. пр., шк., 2 п. д.

444. *Павловка*, с. б. вл., дв. 150, ж. 925; ц. пр., шк.
445. *Рыпки*, с. б. вл., дв. 184, ж. 1153; ц. пр., п. д.
446. *Толстые Роси*, д. б. вл., дв. 82, ж. 545; чсвн., п. д.
447. *Шубаны Ставы*, с. б. вл., дв. 269, ж. 1501; ц. пр., чсвн., п. д.

71. Вол. Гусаковская.

448. *Гусаково*, с. б. вл., дв. 200, ж. 1240; в. првл. (у. г. ? в.); ц. пр., шк., пчт. ст., 2 п. д., 8 вѣтр. мнц.
449. *Гуляйка*, с. б. вл., дв. 77, ж. 552; ц. пр., шк., п. д., вод. и 3 вѣтр. мнц.
450. *Зальское*, с. б. вл., дв. 243, ж. 1587; ц. пр., шк., п. д., вод. и 10 вѣтр. мнц., пивовар. зав.
451. *Кобринovo*, с. б. вл., дв. 196, ж. 1368; ц. пр., шк., п. д., вод. и 6 вѣтр. мнц.
452. *Ольговецъ*, с. б. вл., дв. 513, ж. 3535; 2 ц. пр., евр. млтв. д., 2 шк., блнц., 4 п. д., 5 вод. и 9 вѣтр. мнц., кирпич. и свеклосахар. зав.

72. Вол. Екатеринопольская.

453. *Екатеринополь* (Калниболото), мѣст. б. г., при р. Гниломъ Тикичѣ и рч. Калниболотѣ, дв. 338, ж. 2861; в. првл. (у. г. 17 в.); 2 ц. пр., синагога, 2 шк., 2 п. дв., 15 п. д., 52 лвк., баз., 2 вод. и 23 вѣтр. мнц., мыловар. зав. Въ 4 в. — копи бураго кам. угля.
454. *Бродецкозъ*, с. б. г., при рч. Вербовкѣ, дв. 88, ж. 843; ц. пр., п. д., 4 вѣтр. мнц.
455. *Вербовецъ*, с. б. г., при рч. Вербовкѣ, дв. 123, ж. 1223; ц. пр., п. д., 8 вѣтр. мнц.
456. *Гуляйполь* (Беребисы), с. б. г., при р. Гниломъ Тикичѣ, дв. 116, ж. 992; ц. пр., п. д., 2 вод. и 2 вѣтр. мнц.
457. *Колодистое*, с. б. г., при безымен. рч., дв. 185, ж. 1351; ц. пр., 7 вѣтр. мнц.
458. *Романовка*, с. б. вл., дв. 46, ж. 313; ц. пр., п. д., 3 вѣтр. мнц.
459. *Шостакова*, д. б. г., при р. Гниломъ Тикичѣ, дв. 82, ж. 818; п. д., 4 вѣтр. мнц.

73. Вол. Журжинецкая.

460. *Журжинцы*, с. б. вл., дв. 257, ж. 2133; в. првл. (у. г. 25 в.); ц. пр., шк., п. д. Въ 3 в.—винокур. зав. съ п. д. и вѣтр.

млнц. Въ 8 в.—кирпич. зав. Въ 8 в.—костопальн. и све-
клосохар. зав. съ механич. мастер.

461. *Гута*, д. б. вл., дв. 48, ж. 355; клдб., ц. пр., шк.
462. *Почапичи*, с. б. вл., дв. 181, ж. 1180; ц. пр., шк., блнц.,
2 п. д.
463. *Хижиницы*, с. б. вл., дв. 193, ж. 1440; ц. пр., чсвн., шк., 2
п. д.
464. *Шестериницы*, с. б. вл., при р. Гниломъ Тикичѣ, дв. 160,
ж. 1083; ц. пр., шк., 2 п. д., вод. млнц.
465. *Щербачиницы*, с. б. вл., дв. 189, ж. 1380; ц. пр., 2 п. д.,
вод. млнц.

74. Вол. Козачанская.

466. *Козача Долина* (Козацкое), с. б. вл., дв. 361, ж. 2930;
в. првл. (у. г. 12 в.); 2 ц. пр., шк., п. д., п. д., 2 лвк.,
баз., вод. и вѣтр. млнц., пивовар. и винокур. зав.
467. *Зелена Дуброва*, с. б. вл., дв. 172, ж. 1399; ц. пр., шк.
468. *Княжа*, с. б. вл., дв. 392, ж. 2216; ц. пр., евр. млтв. д.,
шк., пчт. ст., 2 п. д., вѣтр. млнц.

75. Вол. Лысянская.

469. *Лысянка*, мѣст. б. вл., при р. Гниломъ Тикичѣ, дв. 277,
ж. 2758; в. првл. (у. г. 20 в.); 2 ц. пр., костель, синагога,
2 евр. млтв. д., шк., бгд., 4 п. д., 20 п. д., 28 лвк., баз.,
вод. и 4 вѣтр. млнц., пивовар. и винокур. зав.
470. *Бужанка*, с. б. вл., при р. Гниломъ Тикичѣ, дв. 160, ж. 1264;
ц. пр., шк., блнц., 2 п. д., 2 вод. и 1 вѣтр. млнц., кирпич.,
винокур. и свежкосохар. зав.
471. *Дубровка*, с. б. вл., дв. 65, ж. 663; ц. пр., п. д., 2 вѣтр.
млнц.
472. *Жабанка*, с. б. вл., дв. 96, ж. 827; ц. пр., п. д., 2 вод.
млнц.
473. *Лысянскіе Будица*, с. б. вл., при р. Гниломъ Тикичѣ, дв. 70,
ж. 670; ц. пр., шк., вод. и 3 вѣтр. млнц., костопальн. и
свежкосохар. зав.
474. *Монастырокъ*, д. б. г., дв. 32, ж. 366; упраздн. монаст., 4
вѣтр. млнц.
475. *Смольчичицы*, с. б. вл., дв. 130, ж. 935; ц. пр., шк., п. д.,
4 вѣтр. млнц.
476. *Франковка*, д. б. вл., при р. Гниломъ Тикичѣ, дв. 79, ж. 510;
вѣтр. млнц.

76. Вол. Мокрокалигорская.

477. *Мокрая Калигорка* (Великая Калигорка), мѣст. б. вл., дв. 196,
ж. 1189; в. првл. (у. г. 35 в.); ц. пр., евр. млтв. д., п. д.,
3 п. д., 30 лвк., баз., 9 вѣтр. млнц., свежкосохар. зав.
478. *Емисветка*, с. б. вл., при рч. Калигорѣ, дв. 91, ж. 700;
ц. пр., вод. и 8 вѣтр. млнц.
479. *Коротино*, с. б. вл., дв. 64, ж. 401; ц. пр., п. д., 3 вѣтр.
млнц.
480. *Сухая Калигорка* (Малая Калигорка), с. б. вл., дв. 150, ж. 909;
ц. пр., 4 вѣтр. млнц.
481. *Яролавка* (Сучоць), с. б. вл., при ррч. Толмачѣ и Липянгѣ,
дв. 109, ж. 750; ц. пр., п. д., вод. и 4 вѣтр. млнц.
482. *Ярошовка*, с. б. вл., при рч. Вьси, дв. 113, ж. 789; ц. пр.,
п. д., 5 вѣтр. млнц., винокур. зав.

77. Вол. Неморожская.

483. *Неморожь*, с. б. вл., при рч. Бучиновкѣ, дв. 167, ж. 1229;
в. првл. (у. г. ? в.); ц. пр., шк., 2 п. д., 2 вод. млнц., ви-
нокур. зав.

484. *Водяники*, с. б. вл., при рч. Бучиновкѣ, дв. 254, ж. 1660;
ц. пр., католич. чсвн., шк., 2 п. д., 3 вѣтр. млнц.

485. *Мурзиницы*, с. б. вл., при р. Гниломъ Тикичѣ, дв. 61, ж. 485;
ц. пр., п. д.

486. *Мызиновка*, с. б. вл., при рч. Бучиновкѣ, дв. 103, ж. 718;
ц. пр., шк., п. д., вод. млнц.

487. *Озирна*, с. б. вл., дв. 143, ж. 1105; ц. пр., 3 п. д.

488. *Поповка*, с. б. вл., дв. 205, ж. 1666; ц. пр., шк., 2 п. д.

489. *Старая Буда*, с. б. вл., при ррч. Бучиновкѣ и Недобаевой,
дв. 92, ж. 700; ц. пр., шк., п. д.

78. Вол. Ольшанская.

490. *Ольшана*, мѣст. б. вл., при рч. Ольшанкѣ, дв. 457, ж. 3000;
в. првл. (у. г. 25 в.); 2 ц. пр., чсвн., синагога, евр. млтв. д.,
шк., блнц., 2 п. д., 6 п. д., 27 лвк., баз., 4 клн., 11 вѣтр.
млнц., 3 кирпич., маслоб., свѣчн. и механич. зав. Въ 5 в.—
свежкосохар. зав. съ чсвн., блнц., лвк., механич. мастер.
491. *Вербовка*, с. б. вл., при рч. Ольшанкѣ, дв. 337, ж. 1700;
ц. пр., шк., 2 п. д., 5 вѣтр. млнц.
492. *Вороновка*, с. б. вл., при рч. Ольшанкѣ, дв. 403, ж. 1900;
ц. пр., шк., 3 п. д., 5 вѣтр. млнц., винокур. зав.
493. *Петрики*, д. б. вл., дв. 97, ж. 700; п. д., лвк., 3 вѣтр.
млнц.

79. Вол. Пединовская.

494. *Пединовка*, с. б. вл., дв. 231, ж. 1150; в. првл. (у. г. ? в.);
ц. пр., 2 п. д., 5 вѣтр. млнц.
495. *Будица*, с. б. вл., дв. 166, ж. 997; ц. пр., шк., п. д., 5
вѣтр. млнц., 2 кирпич. зав.
496. *Верещаки*, с. б. вл., дв. 89, ж. 528; ц. пр., шк., п. д., 4
вѣтр. млнц.
497. *Гнилецъ*, с. б. вл., дв. 141, ж. 800; ц. пр., шк., п. д., 3 вѣтр.
млнц.
498. *Журавка*, с. б. вл., дв. 244, ж. 1541; ц. пр., шк., п. д., 9
вѣтр. млнц.
499. *Майдаповка*, с. б. вл., дв. 111, ж. 829; ц. пр., шк., п. д.,
вод. и 3 вѣтр. млнц.
500. *Мориницы*, с. б. вл., дв. 406, ж. 2800; ц. пр., шк., 3 п. д.,
баз., 11 вѣтр. млнц.
501. *Севедицицы*, с. б. вл., дв. 129, ж. 700; ц. пр., шк., п. д., 2
вод. и 1 вѣтр. млнц.

80. Вол. Петриковская.

502. *Петриковка*, с. б. г., дв. 231, ж. 1316; в. првл. (у. г. ? в.);
ц. пр., 3 п. д., 7 вѣтр. млнц.
503. *Гончариха*, д. б. г., дв. 98, ж. 725; п. д., 7 вѣтр. млнц.
504. *Лисичья Балка*, д. б. г., дв. 159, ж. 778; чсвн., п. д., 6
вѣтр. млнц.
505. *Лотошовка*, с. б. г., при р. Гниломъ Тикичѣ, дв. 175, ж. 976;
ц. пр., шк., п. д., вод. и вѣтр. млнц.
506. *Луковка*, д. б. г., при р. Гниломъ Тикичѣ, дв. 93, ж. 531;
п. д., вод. млнц., маслоб. зав.
507. *Пальчикъ*, с. б. г., при р. Гниломъ Тикичѣ, дв. 197, ж. 1134;
ц. пр., п. д., лвк., вод. млнц.
508. *Песчана*, д. б. г., при р. Гниломъ Тикичѣ, дв. 157, ж. 858;
п. д., 2 вод. и 2 вѣтр. млнц.
509. *Стойкова*, хут. б. г., дв. 101, ж. 392; чсвн., п. д., 2 вѣтр.
млнц.
510. *Ямполь* (Старостина), с. б. г., при рч. Вьси, дв. 165, ж. 930;
ц. пр., п. д., вод. и 3 вѣтр. млнц.

81. Вол. Стебнянская.

511. *Стебнов*, с. б. г., при р. Гниломъ Тикичѣ, дв. 273, ж. 1591; в. првл. (у. г. 7 в.); ц. пр., 2 п. д., 2 вод. и 16 вѣтр. млиц.
512. *Ерки*, с. б. г., при рч. Шполкѣ, дв. 321, ж. 1696; ц. пр., шк., 3 п. д., 10 вѣтр. млиц.
513. *Жельзничка*, с. б. г., при р. Гниломъ Тикичѣ, дв. 122, ж. 613; ц. пр., 2 п. д., 3 вѣтр. млиц.
514. *Новоселица*, с. б. г., при рч. Калниболотѣ, дв. 375, ж. 1750; ц. пр., шк., 2 п. д., 3 вод. и 10 вѣтр. млиц.
515. *Росоховатка*, с. б. г., при рч. Калниболотѣ, дв. 294, ж. 1600; ц. пр., шк., п. д., 10 вѣтр. млиц.
516. *Скалеватка*, д. б. г., при рч. Шполкѣ, дв. 139, ж. 954; п. д., 9 вѣтр. млиц.

82. Вол. Стецовская.

517. *Стецовка*, с. б. вл., при ррч. Княжой, Стецовкѣ и Шполкѣ, дв. 311, ж. 1780; в. првл. (у. г. ? в.); ц. пр., шк., 3 п. д., 3 лвк., 2 вод. и 15 вѣтр. млиц.
518. *Искрица*, с. б. вл., при рч. Киселевой, дв. 216, ж. 1085; ц. пр., шк., 2 п. д., 10 вѣтр. млиц.
519. *Каменоватка*, с. б. вл., при ррч. Гарбузинѣ и Татаркѣ, дв. 54, ж. 306; ц. пр., шк., 3 вѣтр. млиц.
520. *Чичиркозовка*, с. б. вл., при безымен. рч., дв. 167, ж. 850; ц. пр., шк., 2 п. д., 11 вѣтр. млиц.

83. Вол. Ступичанская.

521. *Ступична*, с. б. вл., дв. 260, ж. 1098; в. првл. (у. г. ? в.); ц. пр., шк., 14 вѣтр. млиц.
522. *Кастановка*, с. б. вл., дв. 113, ж. 578; ц. пр., шк., п. д., 2 вод. млиц.
523. *Капустяна*, с. б. вл., дв. 262, ж. 1208; ц. пр., шк., п. д., лвк., 16 вѣтр. млиц.
524. *Киселевка*, с. б. вл., дв. 50, ж. 228; ц. пр., шк., п. д., лвк., вѣтр. млиц., свеклосахар. зав.
525. *Любомірка* (Свинарка), д. б. вл., при рч. Вербовцѣ, дв. 63, ж. 308; чсвн., п. д., вод. и 3 вѣтр. млиц.
526. *Окнино*, с. б. вл., дв. 117, ж. 672; ц. пр., шк., п. д., вод. и 6 вѣтр. млиц.
527. *Ромейковка*, с. б. вл., дв. 74, ж. 407; ц. пр., шк.

84. Вол. Тарасовская.

528. *Тарасовка*, с. б. вл., дв. 461, ж. 2400; в. првл. (у. г. 10 в.); ц. пр., чсвн., шк., 2 п. д., баз., 22 вѣтр. млиц.
529. *Боровиковѣ*, хут. б. вл., при уроч. Турскомъ, дв. 75, ж. 505; шк., п. д., 3 вѣтр. млиц.
530. *Демковѣ*, хут. б. вл., при безымен. рч., дв. 17, ж. 50; шк., вѣтр. млиц.
531. *Кириловка* (Кереловка), с. б. вл., дв. 336, ж. 2030; ц. пр., шк., 2 п. д., баз., 8 вѣтр. млиц.
532. *Бунтановѣ*, хут. б. вл., при уроч. Залениномъ, дв. 79, ж. 510; 3 вѣтр. млиц.

85. Вол. Толмачская.

533. *Толмачь*, с. б. вл., дв. 215, ж. 1020; в. првл. (у. г. ? в.); ц. пр., шк., п. д., 3 вод. и 9 вѣтр. млиц.

534. *Антоновка*, с. б. вл., при рч. Гниломъ Толмачѣ, дв. 111, ж. 600; ц. пр., шк., вод. и 5 вѣтр. млиц., винокур. зав.
535. *Водяна*, с. б. вл., дв. 180, ж. 1020; ц. пр., шк., 2 п. д., 2 вѣтр. млиц.
536. *Бавуновка*, с. б. вл., при рч. Гниломъ Толмачѣ, дв. 91, ж. 489; ц. пр., шк., п. д., 2 вод. и 2 вѣтр. млиц.
537. *Крымки*, с. б. вл., дв. 185, ж. 550; ц. пр., шк., 2 п. д., лвк., 5 вѣтр. млиц., винокур. зав.
538. *Скотарево*, с. б. вл., дв. 105, ж. 621; ц. пр., шк., п. д., 4 вѣтр. млиц.
539. *Соболевка*, с. б. вл., дв. 325, ж. 1508; ц. пр., шк., 2 п. д., 22 вѣтр. млиц.

86. Вол. Топиланская.

540. *Топильно*, с. б. вл., дв. 425, ж. 2050; в. првл. (у. г. 20 в.); ц. пр., шк., 2 п. д., лвк., 16 вѣтр. млиц., кирпич. зав.
541. *Лозоватка*, с. б. вл., дв. 296, ж. 1470; ц. пр., шк., 2 п. д., 12 вѣтр. млиц., пивовар. и винокур. зав.
542. *Терешки*, с. б. вл., дв. 292, ж. 1070; ц. пр., шк., 2 п. д., 18 вѣтр. млиц., винокур. зав.
543. *Толста*, с. б. вл., дв. 436, ж. 2210; ц. пр., катлч. чсвн., шк., 3 п. д., лвк., 18 вѣтр. млиц., кирпич.

87. Вол. Чижовская.

544. *Чижовка*, с. б. вл., дв. 208, ж. 1713; в. првл. (у. г. 20 в.); ц. пр., шк., п. д., 11 вѣтр. млиц. Въ 8 в. — пивовар. и кирпич. зав.
545. *Кобыляки*, с. б. вл., дв. 147, ж. 1005; ц. пр., 2 п. д., 5 вѣтр. млиц.
546. *Бучковка*, с. б. вл., дв. 62, ж. 425; ц. пр., п. д.
547. *Павловка*, с. б. вл., дв. 61, ж. 321; клдб. ц. пр., чсвн., п. д., винокур. зав.
548. *Рыжановка*, мѣст. б. вл., дв. 322, ж. 2165; 2 ц. пр., чсвн., 2 синагоги, 3 п. д., 5 п. д., 26 лвк., баз., 5 вѣтр. млиц.
549. *Чемерское*, с. б. вл., дв. 199, ж. 1214; ц. пр., чсвн., п. д., 8 вѣтр. млиц.
550. *Яблоновка*, с. б. вл., дв. 228, ж. 1674; ц. пр., п. д., 10 вѣтр. млиц.

88. Вол. Шполянская.

551. *Шпола*, мѣст. б. вл., при рч. Шполкѣ, дв. 529, ж. 3069; в. првл. (у. г. 33 в.); 2 ц. пр., синагога, 2 евр. млтв. д., 2 шк., 2 блнц., ст. ж. д., 3 п. д., тректр., рискъв. пгрб., 27 п. д., 147 лвк., баз., 23 вѣтр. млиц. Въ 3 в. — свеклосахар. зав. съ механич. мастер.
552. *Васильковѣ*, с. б. вл., при рч. Князькѣ, дв. 404, ж. 2400; ц. пр., шк., 3 п. д., лвк., 13 вѣтр. млиц.
553. *Марьяновка*, с. б. вл., при рч. Ташлыкѣ, дв. 197, ж. 1151, ц. пр., шк., 3 п. д.
554. *Синяевка*, с. б. вл., при рч. Сухомъ Ташлыкѣ, дв. 37, ж. 1800; 2 ц. пр., шк., 3 п. д., 9 вѣтр. млиц.

V. КАНЕВСКІЙ УѢЗДЪ.**89. Вол. Богуславская.**

555. *Богуславъ*, мѣст. б. вл. и уд., при р. Роси, дв. 1018, ж. 8451; в. првл. (у. г. 53 в.); Николаев. муж. мон. съ 2 ц., 2 ц. пр. Волости и важнѣйшія селенія Евр. Россіи., вып. III.

(приход.), костель, синагога, духов. уч., шк., 3 п. д., 18 п. д., 181 лвк., 2 сукон. фабр., пивовар., винокур. и чугунолит. зав.

556. *Бородани*, с. б. вл., при р. Роси, дв. 83, ж. 703; ц. пр., шк., п. д.
 557. *Дешки*, с. б. вл., при р. Роси, дв. 72, ж. 464; ц. пр., шк., п. д.
 558. *Михайловка*, с. б. вл., при р. Роси, дв. 293, ж. 2188; ц. пр., шк., 3 п. д.
 559. *Раскопаны*, д. б. вл., при р. Роси, дв. 100, ж. 818; шк., 3 п. д.
 560. *Синица*, с. б. вл., при р. Роси, дв. 162, ж. 1340; ц. пр., шк., 3 п. д.
 561. *Тетіевка*, д. б. вл., при р. Роси, дв. 72, ж. 608; 2 п. д.
 562. *Хохотва*, с. б. вл., при р. Роси, дв. 92, ж. 729; ц. пр., шк., 3 п. д., винокур. и свеклосахар. зав.
 563. *Чайки*, с. б. вл., при р. Роси, дв. 83, ж. 718; ц. пр., шк., п. д.

90. Вол. Великоприцковская.

564. *Величкіе Прицки*, с. б. вл., дв. 137, ж. 1218; в. првл. (у. г. 40 в.); ц. пр., ктлч. чсвн., шк., 3 п. д., лвк.
 565. *Бурты* (Лычаки), с. б. вл., дв. 136, ж. 1115; ц. пр., шк., 2 п. д.
 566. *Воля* (Кадомка), д. б. вл., дв. 84, ж. 600; шк., п. д.
 567. *Демовщина*, с. б. вл., дв. 229, ж. 1736; ц. пр., шк., 2 п. д., вод. млнц.
 568. *Кузьминцы*, д. б. вл., дв. 80, ж. 544; шк., п. д., винокур. зав.

91. Вол. Исайковская.

569. *Исайки*, с. б. вл., при уроч. Мартыненковомъ, дв. 349, ж. 2632; в. првл. (у. г. 59 в.); ц. пр., шк., 4 п. д., лвк.
 570. *Бісоцы*, с. б. вл., дв. 278, ж. 2411; ц. пр., шк., 2 п. д.
 571. *Гута*, д. б. вл., при рч. Репянкѣ, дв. 77, ж. 594; п. д.
 572. *Дмитренки*, с. б. вл., при рч. Репянкѣ, дв. 105, ж. 729; ц. пр., 2 п. д., лвк., вод. млнц.
 573. *Бидановка*, с. б. вл., при уроч. Берижномъ, дв. 278, ж. 2037; ц. пр., шк., 2 п. д., 3 лвк.
 574. *Луюки*, с. б. вл., дв. 114, ж. 842; ц. пр., шк., 2 п. д., лвк.

92. Вол. Козинская.

575. *Козинъ*, мѣст. б. вл., при рч. Рассавѣ, дв. 320, ж. 1867 в. првл. (у. г. 28 в.); ц. пр., ктлч. чсвн., шк., 3 п. д., 4 п. д., 6 лвк. Въ 5 в.—винокур. зав.
 576. *Емчица*, с. б. вл., дв. 280, ж. 1514; ц. пр., шк., 2 п. д.
 577. *Масловка*, с. б. вл., при рч. Рассавѣ, дв. 311, ж. 1782; ц. пр., шк., 3 п. д., вод. млнц.
 578. *Мироповка*, с. б. вл., при рч. Рассавѣ, дв. 437, ж. 2328; ц. пр., шк., пчт. ст., 7 п. д., 2 лвк., вод. млнц., свеклосахар. зав.
 579. *Рассавя*, с. б. вл., при рч. Рассавѣ, дв. 335, ж. 1778; ц. пр., 2 евр. млтв. д., шк., 2 п. д., 2 п. д., 32 лвк., вод. млнц., 3 крпш.
 580. *Саловъ Хуторъ*, д. б. вл., при рч. Рассавѣ, дв. 98, ж. 544; п. д.

93. Вол. Курниловская.

581. *Курниловка*, с. б. вл., дв. 162, ж. 1169; в. првл. (у. г. ? в.); ц. пр., шк., п. д. Въ 4 в.—Корсунскій Свято-Онуфріевскій мон. съ 2 ц. пр. и кирпич. зав.
 582. *Бровахи*, с. б. вл., дв. 194, ж. 1196; ц. пр., шк., п. д.
 583. *Бровахская Буда*, д. б. вл., дв. 68, ж. 396; шк., п. д.

584. *Гарбузиня*, с. б. вл., при р. Роси, дв. 143, ж. 985; ц. пр., шк., п. д., вод. млнц.
 585. *Гноенки*, д. б. вл., при ручьѣ, дв. 83, ж. 547; шк., п. д.
 586. *Бичинцы*, с. б. вл., дв. 149, ж. 1011; ц. пр., шк., 2 п. д.
 587. *Набутовъ*, д. б. вл., при р. Роси, дв. 79, ж. 537; блнц., п. д., свеклосахар. зав.
 588. *Нетеребка*, с. б. вл., при р. Роси, дв. 147, ж. 1027; ц. пр., шк., п. д., лвк.
 589. *Сахновка*, с. б. вл., при р. Роси, дв. 299, ж. 2022; ц. пр., шк., п. д., 2 лвк.
 590. *Сотники*, с. б. вл., при руч. Каменкѣ, дв. 164, ж. 1425; ц. пр., шк., лвк.

94. Вол. Корсунская.

591. *Корсунь*, мѣст. б. вл., при р. Роси, дв. 470, ж. 2752; в. првл. (у. г. 53 в.); 2 ц. пр., ктлч. чсвн., лтрн. молтв. д., синагога, 2 евр. млтв. д., 2 шк., 10 п. д., 14 п. д., 53 лвк., пивовар., кирпич., черенич. и литейн. зав., 2 мастер. металлч. изд.
 592. *Выраевъ*, с. б. вл., дв. 265, ж. 1402; ц. пр., шк., п. д., вод. млнц.
 593. *Карашино*, с. б. вл., при р. Роси, дв. 89, ж. 510; ц. пр., шк., п. д., 2 вод. млнц.
 594. *Листовина*, д. б. вл., при рч. Рызинковой, дв. 94, ж. 504; 2 п. д., вод. млнц.
 595. *Морицы*, д. б. вл., при рч. Корсункѣ, дв. 122, ж. 738; п. д.
 596. *Нефироуцъ*, д. б. вл., при безымен. рч., дв. 66, ж. 347; шк., п. д.
 597. *Петрушки*, с. б. вл., при рч. Рызинковой, дв. 129, ж. 1084; ц. пр., шк., п. д.
 598. *Пишки*, с. б. вл., при безымен. рч., дв. 171, ж. 902; ц. пр., шк., 2 п. д.
 599. *Салородня*, с. б. вл., при рч. Корсункѣ, дв. 112, ж. 799; ц. пр., шк., 2 п. д.
 600. *Ситники*, с. б. вл., при рч. Корсункѣ, дв. 109, ж. 598; ц. пр., шк., п. д.

95. Вол. Куриловская.

601. *Куриловка*, с. б. вл., дв. 100, ж. 693; в. првл. (у. г. 15 в.); ц. пр., шк., п. д.
 602. *Бересляи*, с. б. вл., дв. 151, ж. 968; ц. пр., шк., п. д.
 603. *Казариновка*, д. б. вл., при руч. Казаркѣ, дв. 73, ж. 640; шк., п. д.
 604. *Ковали*, д. б. вл., дв. 108, ж. 707; шк., п. д.
 605. *Костянецъ*, с. б. вл., дв. 70, ж. 385; ц. пр., шк., п. д.
 606. *Литвинецъ*, с. б. вл., дв. 122, ж. 753; ц. пр., шк., п. д.
 607. *Тростянецъ*, с. б. вл., дв. 114, ж. 871; ц. пр., шк., п. д., кирпич. зав.
 608. *Шандра*, с. б. вл., при рч. Шандрѣ, дв. 257, ж. 1893; ц. пр., шк., 2 п. д.

96. Вол. Медвинская.

609. *Медвинъ*, с. б. вл., дв. 1165, ж. 6414; в. првл. (у. г. 72 в.); 2 ц. пр., евр. млтв. д., шк., 3 п. д., 3 п. д., 14 лвк. Въ 2 в.—кирпич. зав.
 610. *Баранье Поле*, с. б. вл., дв. 137, ж. 853; ц. пр., шк., пчт. ст., 3 п. д.
 611. *Дыбинцы*, с. б. вл., при р. Роси, дв. 218, ж. 1415; ц. пр., шк., 3 п. д.
 612. *Красногородка*, с. б. вл., при рч. Бояркѣ, дв. 60, ж. 393; ц. пр., шк., 2 п. д.

97. Вол. Ольховецкая.

613. *Ольховецъ*, с. б. вл., дв. 222, ж. 1657; в. првл. (у. г. 40 в.); ц. пр., 3 п. д.
 614. *Вахутинцы*, с. б. вл., дв. 38, ж. 398; ц. пр., п. д.
 615. *Владиславовка*, д. б. вл., при рч. Бутекѣ, дв. 58, ж. 546; п. д., кирпич. зав.
 616. *Гули*, д. б. вл., при руч. Костюченкѣ, дв. 82, ж. 737; п. д.
 617. *Карандицы*, д. б. вл., дв. 52, ж. 548; п. д.
 618. *Микитяне*, с. б. вл., дв. 76, ж. 564; ц. пр., п. д.
 619. *Москаленки*, с. б. вл., при р. Роси, дв. 91, ж. 1307; ц. пр., п. д., вод. млиц.
 620. *Семигоры*, с. б. вл., дв. 155, ж. 1133; ц. пр., п. д., вод. млиц.
 621. *Щуники*, с. б. вл., дв. 109, ж. 673; ц. пр., 2 п. д.
 622. *Яновка*, с. б. вл., дв. 168; ж. 1439; ц. пр., 5 п. д.
 623. *Язны*, с. б. вл., дв. 132, ж. 1015; ц. пр., п. д.

98. Вол. Шиевская.

624. *Пии*, с. б. вл., при ключахъ, дв. 220, ж. 1499; в. првл. (у. г. 30 в.); ц. пр., ктлч. чевн., шк., блнц., 2 п. д., лвк., свеклосахар. зав.
 625. *Воробьевка*, с. б. вл., при ключѣ, дв. 97, ж. 740; ц. пр., шк., 2 п. д.
 626. *Грушево*, с. б. вл., дв. 156, ж. 931; ц. пр., шк., п. д.
 627. *Драчи* (Николаевка), с. б. вл., при ключѣ, дв. 104, ж. 885; ц. пр., п. д.
 628. *Киячка* (Николаевка), д. б. вл., дв. 113, ж. 926; ктлч. чевн., 2 п. д., 2 лвк., винокур. и свеклосахар. зав.
 629. *Медовдовка*, с. б. вл., дв. 115, ж. 795; ц. пр., шк., п. д., лвк.
 630. *Очеретна*, д. б. вл., дв. 63, ж. 616; шк., п. д.
 631. *Яновка*, д. б. вл., дв. 94, ж. 751; шк., п. д., лвк.

99. Вол. Потапцкая.

632. *Македоны*, с. б. вл., при рч. Шевелихѣ, дв. 223, ж. 1656; в. првл. (у. г. 46 в.); ц. пр., шк., 2 п. д.
 633. *Дудары*, д. б. вл., дв. 66, ж. 398; чевн., шк., 2 п. д.
 634. *Малые Приуки*, д. б. вл., дв. 83, ж. 661; ц. пр., шк., п. д.
 635. *Онауки*, д. б. вл., при ручьѣ, дв. 34, ж. 311; шк., п. д.
 636. *Пивцы*, с. б. вл., при ручьѣ, дв. 102, ж. 731; ц. пр., шк., п. д., лвк., свеклосахар. зав. съ блнц.
 637. *Пицальники*, с. б. вл., при ручьѣ, дв. 147, ж. 962; ц. пр., шк., 2 п. д.
 638. *Потапцы*, с. б. вл., при ручьѣ, дв. 104, ж. 846; ц. пр., шк., п. д.
 639. *Тулинцы*, с. б. вл., при ручьѣ, дв. 179, ж. 1469; ц. пр., шк., п. д.

100. Вол. Потовская.

640. *Потокозъ*, с. б. вл., дв. 660, ж. 3098; в. првл. (у. г. 30 в.); ц. пр., шк., блнц., 6 п. д., 3 лвк.
 641. *Зеленки*, с. б. вл., дв. 730, ж. 3756; ц. пр., шк., 6 п. д., 2 лвк.
 642. *Коритице*, д. б. вл., дв. 157, ж. 795; ц. пр., п. д.

101. Вол. Пустовойтовская.

643. *Карамышево*, с. б. вл., при рч. Рассавѣ, дв. 546, ж. 4255; в. првл. (у. г. 45 в.); 2 ц. пр., 4 п. д., 2 лвк.

644. *Пустовойты*, с. б. вл., при рч. Рассавѣ, дв. 284, ж. 1997; ц. пр., шк., 5 п. д., лвк., вод. млиц.
 645. *Юзны*, с. б. вл., при руч. Бутенѣ, дв. 147, ж. 1106; ц. пр., шк., 2 п. д., 4 вѣтр. млиц.

102. Вол. Пшеничювская.

646. *Пшеничники*, с. б. вл., дв. 128, ж. 1009; в. првл. (у. г. ? в.); ц. пр., шк., блнц., п. д., лвк.
 647. *Бобрюца*, с. б. вл., при уроч. Томковѣ и Пашковѣ, дв. 103, ж. 1022; ц. пр., шк., 2 п. д.
 648. *Бучако*, д. б. вл., при р. Днѣпрѣ, дв. 98, ж. 583; п. д., винокур. зав.
 649. *Глипча*, д. б. вл., дв. 88, ж. 572; п. д., сиротскій домъ.
 650. *Грициныцы*, с. б. вл., при уроч. Рудѣ, дв. 179, ж. 1100; ц. пр., шк., 2 п. д.
 651. *Иванковъ*, д. б. вл., при уроч. Кашлачихѣ, дв. 117, ж. 993; п. д.
 652. *Селище*, с. б. вл., при р. Днѣпрѣ, дв. 76, ж. 638; ц. пр., шк., п. д.
 653. *Студенецъ*, д. б. вл., при уроч. Рудѣ, дв. 100, ж. 705; шк., п. д.
 654. *Троцино*, с. б. вл., при уроч. Кудрикѣ, дв. 119, ж. 827; ц. пр., шк., п. д., свеклосахар. зав.
 655. *Черныши*, с. б. вл., при уроч. Рудѣ, дв. 146, ж. 919; ц. пр., шк., п. д.

103. Вол. Степанская.

656. *Степанцы*, с. б. вл., при рч. Рассавѣ, дв. 574, ж. 2926; в. првл. (у. г. 15 в.); 2 ц. пр., 5 евр. млтв. д., шк., блнц., 3 п. д., рнскв. нгрб., портри., 6 п. д., 60 лвк., свѣчн., 2 медовар., винокур. и свеклосахар. зав.
 657. *Великій Ржавецъ* (Полтвинь), с. б. вл., при рч. Рассавѣ, дв. 233, ж. 1291; ц. пр., шк., п. д., лвк., 2 вод. млиц., отдѣл. суконн. фабр.
 658. *Копиевата*, д. б. вл., дв. 155, ж. 683; шк., п. д.
 659. *Малый Ржавецъ*, д. б. вл., при рч. Рассавѣ, дв. 133, ж. 669; шк., п. д.
 660. *Пиллава*, с. б. вл., при рч. Рассавѣ, дв. 98, ж. 475; ц. пр., п. д.
 661. *Синявка*, с. б. вл., при рч. Рассавѣ, дв. 148, ж. 716; ц. пр., шк., п. д.
 662. *Яблоновъ*, с. б. вл., дв. 299, ж. 1375; ц. пр., шк., блнц., п. д., 2 лвк., свеклосахар. зав.

104. Вол. Таганчская.

663. *Таганча*, мѣст. б. вл., дв. 553, ж. 2823; в. првл. (у. г. 17 в.); ц. пр., костель, 2 евр. млтв. д., шк., блнц., 5 п. д., 2 лвк., паров. и вѣтр. млиц., кирпич. зав., суконн. фабр. Въ 9 в.—ст. ж. д.
 664. *Беркозовка*, с. б. вл., дв. 362, ж. 1849; ц. пр., шк., лвк.
 665. *Голяки*, с. б. вл., дв. 295, ж. 1696; ц. пр., шк., п. д., кирпич. и винокур. зав.
 666. *Даріевка*, д. б. вл., дв. 117, ж. 549; шк., п. д.
 667. *Ключники*, с. б. вл., при уроч. Дроздовкѣ, дв. 108, ж. 506; ц. пр., шк., п. д.
 668. *Мартыновка*, с. б. вл., дв. 241, ж. 1375; ц. пр., шк., вод. млиц., кирпич., костопальн., пивоварен., винокур. и свеклосахар. зав.
 669. *Мельники*, с. б. вл., дв. 186, ж. 875; ц. пр., шк., п. д.
 670. *Поташня* (Таганчская Буда), с. б. вл., дв. 207, ж. 810; ц. пр., шк., п. д., свеклосахар. зав.

105. Вол. Таращанская.

671. *Тараща*, с. б. вл., при уроч. Красный Горбъ, дв. 182, ж. 1015; в. првл. (у. г. ? в.); ц. пр., шк., п. д., вод. млиц.
 672. *Глушки*, д. б. вл., при уроч. Западнцахъ, дв. 71, ж. 400; шк., п. д.
 673. *Дауки*, с. б. вл., при рч. Саквовицѣ, дв. 173, ж. 1025; ц. пр., шк., п. д.
 674. *Кашмаковъ*, с. б. вл., дв. 120, ж. 634; ц. пр., шк., 2 п. д.
 675. *Бвитки*, с. б. вл., при рч. Монастырской, дв. 626, ж. 3343; ц. пр., шк., 3 п. д., 3 лvk., 6 вод. млиц.
 676. *Селище*, с. б. вл., при рч. Саквовицѣ, дв. 189, ж. 1120; ц. пр., шк., блиц., 3 п. д., 2 лvk., 3 вод. млиц., свеклосахар. зав.
 677. *Сухины*, с. б. вл., дв. 340, ж. 1792; ц. пр., шк., 2 п. д., вод. млиц.

106. Вол. Трактомирская.

678. *Трактомировъ*, мѣст. б. вл., при р. Днѣпрѣ, дв. 107, ж. 690; в. првл. (у. г. ? в.); ц. пр., шк., п. д., лvk.
 679. *Великій Букрень*, д. б. вл., при р. Днѣпрѣ, дв. 95, ж. 608; п. д.
 680. *Григоровка*, с. б. вл., при р. Днѣпрѣ, дв. 208, ж. 1158; ц. пр., шк., 2 п. д., лvk., винокур. зав.

681. *Колесище*, д. б. вл., дв. 87, ж. 660; п. д.
 682. *Малый Букрень*, с. б. вл., дв. 103, ж. 726; ц. пр., п. д.
 683. *Ромашки*, с. б. вл., дв. 125, ж. 705; ц. пр., шк., п. д.
 684. *Ходоровъ*, мѣст. б. вл., при р. Днѣпрѣ, дв. 126, ж. 771; ц. пр., синагога, шк., 2 п. д., лvk.

107. Вол. Шендеровская.

685. *Шендеровка*, мѣст. б. вл., при рч. Боровицѣ, дв. 397, ж. 2609; в. првл. (у. г. 55 в.); 2 п. дв., 4 п. д., 7 лvk., винокур. зав.
 686. *Комаровка*, с. б. вл., при рч. Боровицѣ, дв. 121, ж. 619; ц. пр., шк., п. д.
 687. *Сидоровка*, с. б. вл., при рч. Субботѣ, дв. 156, ж. 1099; ц. пр., шк., блиц., п. д., свеклосахар. зав.
 688. *Стеблевская Николаевка*, д. б. вл., при р. Роси, дв. 111, ж. 553; п. д., вод. млиц.
 689. *Стеблевъ*, мѣст. б. вл., при р. Роси, дв. 435, ж. 2267; ц. пр., ктлч. чсвн., 2 евр. млтв. д., 4 п. дв., 6 п. д., 24 лvk., 2 вод. млиц., криш., свеклосахар. и рафинад. зав., суконн. фабр.
 690. *Хилки*, с. б. вл., при уроч. Кириченковомъ, дв. 71, ж. 340; ц. пр., п. д.
 691. *Хировка*, с. б. вл., при рч. Хоробрѣ, дв. 88, ж. 487; ц. пр., п. д.
 692. *Яблоновка*, с. б. вл., при р. Роси, дв. 68, ж. 395; ц. пр., п. д., 2 вод. млиц.

VI. ЛИПОВЕЦКІЙ УѢЗДЪ.

108. Вол. Андрушевская.

693. *Андрушевка*, с. б. вл., при ключахъ, дв. 204, ж. 1600; в. првл. (у. г. 20 в.); ц. пр., шк., пчт. ст., 2 п. д. Въ 2 в.—винокур., свеклосахар. и черепичн. зав. съ 2 млиц.
 694. *Люлинцы*, с. б. вл., при ключахъ, дв. 74, ж. 522; ц. пр., ктлч. млтв. д., п. д.
 695. *Плисковъ*, мѣст. б. вл., при рч. Роськѣ, дв. 173, ж. 1209; ц. пр., ктлч. чсвн., синагога, евр. млтв. д., шк., 2 п. дв., 6 п. д., 3 лvk., баз. по воскр., пивовар. зав.

109. Вол. Бабинская.

696. *Бабинъ*, с. б. вл., при рч. Ягловицѣ, дв. 94, ж. 684; в. првл. (у. г. 10 в.); ц. пр., шк., свеклосахар. зав.
 697. *Свиария*, д. б. вл., при руч. Саморѣчкѣ, дв. 41, ж. 240; чсвн., шк., п. д., вод. млиц.
 698. *Стрыжаковъ*, с. б. вл., при руч. Саморѣчкѣ, дв. 94, ж. 540; ц. пр., шк., п. д.
 699. *Тлуцъ*, с. б. вл., при рч. Раскавицѣ, дв. 143, ж. 1128; ц. пр., шк., п. д., вод. млиц.
 700. *Яблоновица*, с. б. вл., при руч. Скибѣ, дв. 109, ж. 554; ц. пр., шк., п. д.

110. Вол. Велико-Растовская.

701. *Великая Растовка*, с. б. вл., при р. Роси, дв. 182, ж. 1343; в. првл. (у. г. 22 в.); ц. пр., шк.
 702. *Малая Растовка*, с. б. вл., при р. Роси, дв. 61, ж. 434; ц. пр., шк., п. д., вод. млиц.
 703. *Медовка*, с. б. вл., при р. Роси, дв. 140, ж. 1000; ц. пр., шк., п. д., 2 вод. млиц.
 704. *Мервинъ*, с. б. вл., дв. 104, ж. 801; ц. пр., чсвн. пр., ктлч. чсвн., шк., п. д.

705. *Сологубовка*, с. б. вл., при р. Роси, дв. 127, ж. 788; ц. пр., чсвн., шк., 2 п. д., вод. млиц.

111. Вол. Дашевская.

706. *Дашевъ*, мѣст. б. вл., при рч. Соби, дв. 395, ж. 2921; в. првл. (у. г. 40 в.); 2 ц. пр., костель, 2 евр. синагоги, 2 шк., блиц., апт., 10 п. д., 20 лvk., баз., 4 кзн., вод. млиц., винокур. зав. Въ 2 в.—кирпич. зав.
 707. *Кантелино*, с. б. вл., дв. 161, ж. 1039; ц. пр., шк.
 708. *Еупчинцы*, с. б. вл., при рч. Катовой, дв. 185, ж. 1188; ц. пр., шк., п. д.

112. Вол. Жадаповская.

709. *Жадаповка*, с. б. вл., при рч. Ковбани, дв. 132, ж. 810; в. првл. (у. г. ? в.); ц. пр., шк., п. д.
 710. *Даньковка*, с. б. вл., при рч. Когивѣ, дв. 82, ж. 535; ц. пр., п. д.
 711. *Дубровицы*, с. б. вл., при рч. Устѣ, дв. 65, ж. 384; ц. пр., п. д.
 712. *Кошланы*, с. б. вл., при рч. Ковбани, дв. 187, ж. 1186; ц. пр., шк., п. д.
 713. *Неминка*, с. б. вл., при рчч. Расковицѣ и Соби, дв. 90, ж. 659; ц. пр., шк., п. д., 3 вод. млиц.
 714. *Паріевка*, с. б. вл., при рч. Коротинѣ, дв. 111, ж. 713; ц. пр., п. д., 2 вод. млиц.

113. Вол. Жорнищская.

715. *Жорнище*, мѣст. б. вл., дв. 183, ж. 1300; в. првл. (у. г. 18 в.); ц. пр., синагога, евр. млтв. д., шк., 4 п. дв., 8 п. д., 6 лvk., баз. по пятн., ярм. черезъ 2 нед., вод. млиц., винокур. зав. Въ 10 в.—сельско-хозйств. механич. зав.

716. *Вязовица*, д. б. вл., дв. 34, ж. 191; шк., вод. млиц.
 717. *Красненьков*, с. б. вл., дв. 190, ж. 1325; ц. пр., шк., п. д.
 718. *Луговое*, с. б. вл., при рч. Соби, дв. 52, ж. 336; ц. пр., шк., п. д., вод. млиц., винокур. зав.
 719. *Павловка*, с. б. вл., при р. Соби, дв. 104, ж. 1040; ц. пр., шк., п. д.
 720. *Якубовка*, с. б. вл., при рч. Соби, дв. 140, ж. 800; ц. пр., ктлч. чсвн., шк., п. д.

114. Вол. Зозовская.

721. *Зозова*, мѣст. б. вл., при рч. Соби, дв. 326, ж. 2241; в. првл. (у. г. 10 в.); ц. пр., костель, евр. млтв. д., 4 п. дв., 2 п. д., 5 лвк., баз. по четвер., 2 вод. млиц. Въ 7 в.—пчт. ст. съ п. дв.
 722. *Зозовка*, с. б. вл., при рч. Соби, дв. 145, ж. 922; ц. пр., шк., п. д., 2 вод. и вѣтр. млиц., кзн., винокур. зав.

115. Вол. Иллинецкая.

723. *Иллицы* (Линцы), мѣст. б. вл., при рч. Соби, дв. 462, ж. 2754; в. првл. (у. г. 20 в.); 3 ц. пр., костель, 2 евр. млтв. д., 3 шк., блнц., бгд., 14 п. дв., 4 рнскв. пгрб., 2 пргрн., 22 п. д., 45 лвк., баз. по сред. и пятн., арм. по воскр. черезъ 2 нед., сальносвѣу. и свеклосахар. зав., табачн. фабр. Въ 1 в.—кирнич., солодовен., пивовар. и винокур. зав. съ 2 п. д. и 6 млиц.
 724. *Борисовка*, с. б. вл., дв. 98, ж. 590; ц. пр.
 725. *Лысая Гора*, с. б. вл., дв. 92, ж. 621; ц. пр., шк., п. д.
 726. *Райки*, д. б. вл., при ручьѣ, дв. 56, ж. 267; чсвн.
 727. *Романовъ Хуторъ*, д. б. вл., дв. 32, ж. 208; чсвн., шк.
 728. *Улановка*, с. б. вл., при рч. Соби, дв. 62, ж. 357; ц. пр.

116. Вол. Кальникская.

729. *Кальникъ*, с. б. вл., при ррч. Кальникъ и Соби, дв. 204, ж. 1158; в. првл. (у. г. 34 в.); ц. пр., шк., п. д., лвк., вод. млиц., свеклосахарн. зав.
 730. *Виславка*, с. б. вл., при безъимен. рч., дв. 69, ж. 429; ц. пр., шк., п. д., вод. млиц.
 731. *Паржомовка*, с. б. вл., при безъимен. рч., дв. 154, ж. 900; 2 ц. пр., шк., п. д.
 732. *Хрпловка*, с. б. вл., при безъимен. рч., дв. 111, ж. 775; ц. пр., шк., п. д.
 733. *Шабельна*, с. б. вл., при рч. Шабелянѣ, дв. 41, ж. 306; ц. пр., шк.

117. Вол. Китайгородская.

734. *Китайгородъ*, мѣст. б. вл., при рч. Сорокѣ, дв. 143, ж. 970; в. првл. (у. г. 48 в.); ц. пр., синагога, евр. млтв. д., шк., 5 п. дв., 4 п. д., 16 лвк., арм. каждыя 2 нед. Въ 4 в.—свеклосахар. зав. Въ 9 в.—винокур. зав. съ 2 вод. млиц. Въ 10 в.—сельско-хозяйств. механич. зав.
 735. *Вондурская Шура*, д. б. вл., при уроч. Монастырицѣ, дв. 37, ж. 212; пр. млтв. д.
 736. *Вондуры*, с. б. вл., при руч. Бобушкѣ, дв. 112, ж. 770; ц. пр., шк., п. д., вод. млиц.
 737. *Копіевка*, с. б. вл., близъ рч. Соби, дв. 109, ж. 720; ц. пр., п. д.
 738. *Тодоровка*, с. б. вл., при руч. Бѣлкѣ, дв. 74, ж. 523; ц. пр., п. д.

118. Вол. Княжекриницкая.

739. *Княжая Криница*, с. б. вл., при р. Угорскомъ Тикичѣ, дв. 226, ж. 1915; в. првл. (у. г. 53 в.); ц. пр., ктлч. чсвн.,

шк., п. д., лвк., арм. по воскр. черезъ 2 нед., 3 вод. млиц., кирнич. зав.

740. *Новоселки*, с. б. вл., при р. Угорскомъ Тикичѣ, дв. 53, ж. 430; ц. пр., шк.
 741. *Саборовка*, с. б. вл., дв. 139, ж. 949; ц. пр., шк., п. д., 2 вод. и вѣтр. млиц.
 742. *Ступки*, д. б. вл., при р. Угорскомъ Тикичѣ, дв. 40, ж. 292; ц. пр.
 743. *Шабатовка*, с. б. вл., дв. 173, ж. 1141; ц. пр., шк.

119. Вол. Конельско-Поповская.

744. *Конельская Поповка*, с. б. вл., при рч. Конелѣ, дв. 123, ж. 956; в. првл. (у. г. 94 в.); ц. пр., ктлч. чсвн., шк., пчт. ст., п. д., винокур. зав.
 745. *Зюбриха*, с. б. вл., дв. 75, ж. 611; ц. пр., п. д., вод. млиц.
 746. *Конела*, мѣст. б. вл., при рч. Конелѣ, дв. 113, ж. 812; ц. пр., ктлч. чсвн., синагога, 2 евр. млтв. д., шк., 2 п. дв., 3 п. д., 2 вод. млиц., арм. по воскр. черезъ 2 нед.
 747. *Конельская Цыбермановка*, с. б. вл., при рч. Конелѣ, дв. 82, ж. 422; ц. пр., шк., п. д.
 748. *Конельскіе Хутора*, с. б. вл., дв. 45, ж. 347; ц. пр., шк.
 749. *Куньеватка* (Копіеватка), с. б. вл., дв. 136, ж. 1060; ц. пр., шк., п. д., 3 вод. млиц.
 750. *Медоватал*, д. б. вл., дв. 33, ж. 298; чсвн., п. д.
 751. *Отрожана*, д. б. вл., при р. Тикичѣ, дв. 60, ж. 553; п. дв., п. д.
 752. *Геолинъ*, д. б. вл., дв. 66, ж. 213; чсвн., п. д.
 753. *Цыберманова Гребля*, д. б. вл., при рч. Конелѣ, дв. 76, ж. 542; п. д., вод. млиц.
 754. *Юстинградъ*, мѣст. б. вл., при рч. Конелѣ, дв. 50, ж. 385; ц. пр., синагога, 3 евр. млтв. д., шк., 8 п. дв., п. д., 48 лвк., арм. по воскр. черезъ 2 нед.

120. Вол. Липовецкая.

(в. првл. въ г. Липовцѣ).

755. *Винцентовка*, д. б. вл., при ручьѣ, дв. 33, ж. 232; чсвн., п. д.
 756. *Славная*, д. б. вл., при рч. Соби, дв. 99, ж. 670; п. д., вод. млиц.
 757. *Струтинка*, д. б. вл., при руч. Широко-Рудянскомъ, дв. 91, ж. 636; чсвн., п. д., вѣтр. млиц.
 758. *Феликовка*, д. б. вл., при ручьѣ, дв. 86, ж. 557; чсвн., п. д.

121. Вол. Лукашевская.

759. *Лукашевка*, мѣст. б. вл., дв. 244, ж. 2009; ц. пр., синагога, евр. млтв. д., шк., 9 п. дв., 8 п. д., 10 лвк., арм. по воскр. черезъ 2 нед., 2 вод. и 9 вѣтр. млиц., кожевен., 2 солодов. и винокур. зав. Въ 3 в.—винокур. зав. съ п. д. и 2 вод. млиц.
 760. *Хмилевка*, с. б. вл., дв. 150, ж. 1060; ц. пр., шк., баз. по понед., 2 вѣтр. млиц.
 761. *Юшковцы*, с. б. вл., дв. 231, ж. 1501; ц. пр., шк., п. д., 4 вѣтр. млиц.
 762. *Луковица*, с. б. вл., дв. 74, ж. 602; ц. пр., шк., вѣтр. млиц.

122. Вол. Монастырицкая.

763. *Монастырици*, мѣст. б. вл., дв. 647, ж. 4687; в. првл. (у. г. 70 в.); 4 ц. пр., костель, синагога, евр. млтв. д., 2 шк., апт., п. дв., 4 п. д., 31 лвк., баз. по вторн., 4 вод. млиц., кирнич., пивовар. и винокур. зав.

123. Вол. Оратовская.

764. *Оратовъ*, мѣст. б. г. и вл., при рч. Гнилой Роси, дв. 235, ж. 1347; в. првл. (у. г. 40 в.); ц. пр., костель, евр. млтв. д., п. д., арм. черезъ 2 нед., 3 вод. млтв.
765. *Гоноратка*, с. б. вл., при р. Роси, дв. 61, ж. 347; ц. пр., шк., п. д., кзн.
766. *Животовка*, с. б. вл., при р. Роси, дв. 210, ж. 1354; ц. пр., шк., 3 п. д., кзн., 2 вод. млтв.
767. *Зарудье*, с. б. вл., при рч. Гнилой Роси, дв. 143, ж. 1084; ц. пр., шк., п. д., вѣтр. млтв.
768. *Казиміровка*, д. б. вл., при р. Роси, дв. 54, ж. 338; шк., вод. млтв.
769. *Лопатинка*, д. б. вл., при р. Роси, дв. 48, ж. 332; ц. пр., шк., п. д.
770. *Оратовка*, с. б. вл., при р. Роси, дв. 65, ж. 388; ц. пр., шк., п. д., крпш.

124. Вол. Очеретянская.

771. *Очеретна*, с. б. вл., при руч. Нападовкѣ, дв. 246, ж. 1843; в. првл. (у. г. 13 в.); ц. пр., шк., п. д., 2 п. д.
772. *Должокл*, с. б. г. и вл., при р. Роси, дв. 139, ж. 1141 ц. пр., костель, шк.

125. Вол. Подвысочанская.

773. *Подвысокое*, с. б. вл., дв. 207, ж. 1303; в. првл. (у. г. 40 в.); ц. пр., шк., 2 п. д., кзн., 4 вѣтр. млтв.
774. *Балабиновка*, мѣст. б. вл., при р. Тивичѣ, дв. 239, ж. 1738; ц. пр., синагога, п. д., вод. и вѣтр. млтв., крпш., баз. по четвер.
775. *Франтовка*, с. б. вл., дв. 105, ж. 893; ц. пр., шк., 3 п. д., вѣтр. млтв.
776. *Ястребинцы*, с. б. вл., дв. 134, ж. 1366; ц. пр., шк., п. д., вод. млтв.

126. Вол. Россошская.

777. *Росоша*, мѣст. б. вл., дв. 225, ж. 1561; в. првл. (у. г. 7 в.); ц. пр., шк., п. д., п. д., 4 вод. млтв.
778. *Александровка*, с. б. вл., дв. 66, ж. 492; ц. пр., шк., п. д.
779. *Богдановка*, с. б. вл., при рч. Соби, дв. 85, ж. 671; ц. пр., шк., п. д.
780. *Нападовка*, с. б. вл., при рч. Соби, дв. 213, ж. 1399; ц. пр., шк., 2 вод. млтв.
781. *Чагова*, с. б. вл., дв. 134, ж. 965; ц. пр., шк., п. д., кзн., вод. млтв., крпш.

127. Вол. Сарновская.

782. *Сарны* (Охримова), мѣст. б. вл., дв. 134, ж. 1117; в. првл. (у. г. 85 в.); ц. пр., евр. млтв. д., шк., 2 п. д., 5 п. д., 5 лвк., арм. кажда 2 нед., паров. и 3 вѣтр. млтв., винокур. зав.
783. *Бачкурино*, с. б. вл., при рч. Конелкѣ, дв. 115, ж. 878; ц. пр., шк., кзн., 2 вод. млтв.
784. *Леськово*, с. б. вл., дв. 51, ж. 523; ц. пр., п. д., кзн., вод. млтв., кирпич. зав.
785. *Панскій Мостъ*, с. б. вл., при рч. Конелкѣ, дв. 61, ж. 410; ц. пр., п. д., вод. млтв.
786. *Попудия*, с. б. вл., дв. 140, ж. 1210; ц. пр., шк., п. д., кзн., вѣтр. млтв.

787. *Уловата*, с. б. вл., при рч. Конелкѣ, дв. 90, ж. 526; ц. пр., шк., п. д., вод. млтв.

788. *Хейлово*, с. б. вл., дв. 66, ж. 557; ц. пр., п. д.

128. Вол. Ситковецкая.

789. *Ситковцы*, с. б. вл., при рч. Бажанихѣ, дв. 206, ж. 1291; в. првл. (у. г. 40 в.); ц. пр., ктлч. чсвн., шк., блиц., 2 п. д., лвк., баз. по воскр., свеклосахар. зав.
790. *Билки* (Бинки), с. б. вл., дв. 114, ж. 705; ц. пр., шк., 2 п. д.
791. *Джурицы*, с. б. вл., дв. 55, ж. 328; ц. пр., шк., п. д.
792. *Криштофовка*, с. б. вл., дв. 94, ж. 695; ц. пр., шк., п. д.
793. *Юрковцы*, с. б. вл., дв. 130, ж. 825; ц. пр., шк., п. д., кзн., винокур. зав.

129. Вол. Терлицкая.

794. *Терлица*, мѣст. б. вл., дв. 91, ж. 582; в. првл. (у. г. 60 в.); ц. пр., ктлч. чсвн., синагога, евр. млтв. д., шк., 4 п. д., 4 п. д., 14 лвк., баз. по пятн., арм. по вторн. черезъ 2 нед., вод. млтв., кирпич. и пивовар. зав.
795. *Дубровка*, с. б. вл., дв. 42, ж. 391; ц. пр., шк.
796. *Половинчикъ*, с. б. вл., дв. 52, ж. 430; ц. пр., п. д.
797. *Гарнава*, с. б. вл., дв. 60, ж. 567; ц. пр., шк., п. д., вод. млтв.
798. *Халаидово*, с. б. вл., дв. 142, ж. 984; ц. пр., шк., п. д., паров. и 2 вод. млтв.

130. Вол. Трощанская.

799. *Троща*, с. б. вл., при рч. Соби, дв. 107, ж. 709; в. првл. (у. г. 7 в.); ц. пр., ктлч. чсвн., шк., 3 п. д. Въ 3 в.— млтв. д. Ормянскій.
800. *Гордлевка*, с. б. вл., при рч. Соби, дв. 46, ж. 309; ц. пр., п. д., вод. млтв.
801. *Иваньки*, с. б. вл., при рч. Собкѣ, дв. 142, ж. 806; ц. пр., п. д., вод. млтв.
802. *Камлика*, с. б. вл., при рч. Соби, дв. 116, ж. 686; ц. пр., шк., п. д., вод. млтв.
803. *Лядская Слободка*, с. б. вл., при рч. Соби, дв. 72, ж. 472; ц. пр., шк., п. д.
804. *Поповка*, с. б. г. и вл., при рч. Соби, дв. 138, ж. 663; ц. пр., шк., 2 п. д.
805. *Скитка*, с. б. вл., при рч. Камянкѣ, дв. 83, ж. 532; ц. пр., шк., п. д.

131. Вол. Цыбулевская.

806. *Цыбулева*, мѣст. б. вл., дв. 214, ж. 1582; в. првл. (у. г. 60 в.); ц. пр., ктлч. чсвн., евр. млтв. д., 2 п. д., лвк., баз. по четверг., 2 вод. и 2 вѣтр. млтв., кирпич. и винокур. зав. Въ 1/2 в.—свеклосахар. зав. съ блиц.
807. *Владиславчикъ*, д. б. вл., дв. 59, ж. 352; чсвн.
808. *Зарубинцы*, с. б. вл., при р. Угорскомъ Тивичѣ, дв. 96, ж. 896; ц. пр., шк., п. д., вод. млтв.
809. *Лавны*, с. б. вл., при р. Угорскомъ Тивичѣ, дв. 177, ж. 1238; ц. пр., шк., 2 п. д.
810. *Княжички*, с. б. вл., дв. 110, ж. 690; ц. пр., шк., п. д., кзн.
811. *Шариполь*, д. б. вл., дв. 93, ж. 534; шк., п. д., кзн., вод. млтв.

132. Вол. Чернявская.

812. *Чернявка*, с. б. вл., дв. 234, ж. 1657; в. првл. (у. г. 25 в.); ц. пр., ктлч. чсвн., шк., п. д.

813. *Кожанка*, с. б. вл., при ручьѣ, дв. 144, ж. 946; 2 ц. пр., шк., п. д.

814. *Очитковъ*, с. б. вл., при ручьѣ, дв. 110, ж. 852; ц. пр., шк., п. д.

VII. РАДОМЫСЛЬСКІЙ УѢЗДЪ.

133. Вол. Брусилловская.

815. *Брусилловъ*, мѣст. б. вл., при рч. Здвигѣ, дв. 247, ж. 2061; в. првл. (у. г. 32 в.); 2 ц. пр., костель, упразд. кануцин монаст., синагога, 2 евр. млтв. д., шк., бгд., 13 п. д., 82 лвк., баз. по пятн. и воск., 11 ярм., пивовар. и винокур. зав.

816. *Дивинъ*, с. б. вл., при болотѣ Жарка, дв. 183, ж. 1326; ц. пр., шк., 2 п. д., лвк.

817. *Морозовка*, д. б. вл., дв. 47, ж. 382; чсвн., шк., п. д.

818. *Соловьевка*, с. б. вл., дв. 323, ж. 2894; ц. пр., шк., 6 п. д., лвк.

819. *Ульшка*, д. б. вл., при болотѣ, дв. 70, ж. 662; п. д., лвк.

820. *Хомутецъ*, с. б. вл., при болотѣ, дв. 87, ж. 775; ц. пр., шк., п. д.

134. Вол. Водотыгская.

821. *Водотыги*, с. б. вл., при рч. Здвигѣ, дв. 233, ж. 1634; в. првл. (у. г. 35 в.); ц. пр., шк.

822. *Боллечевъ*, с. б. вл., при рч. Здвигѣ, дв. 64, ж. 317; ц. пр., шк., п. д., вод. млтц.

823. *Вильня*, с. б. вл., при руч. Дворцѣ, дв. 98, ж. 600; ц. пр., шк., п. д., лвк., вод. млтц.

824. *Барабачинъ*, с. б. вл., при рч. Здвигѣ, дв. 190, ж. 1063; ц. пр., шк., 2 п. д.

825. *Озеряне*, с. б. вл., при озерѣ, дв. 99, ж. 590; ц. пр., шк., п. д.

826. *Осовецъ*, с. б. вл., при уроч. Ворвихвость, дв. 155, ж. 767; ц. пр., шк., п. д., 2 вод. млтц.

827. *Придубовка*, д. б. вл., дв. 30, ж. 155; ктлч. чсвн., п. д.

135. Вол. Вышевичская.

828. *Вышевичи*, с. б. вл., при р. Тетереви, дв. 148, ж. 1082; в. првл. (у. г. 18 в.); ц. пр., костель, шк., п. д., лвк. Въ 8 в.—разноч. д. Крымковъ съ костел., лвк., п. д., 2 смолян. и паров. лѣсопильн. зав. Въ 12 в.—смолян. зав. Въ 12 в.—лѣсопильн. зав. съ п. д. Въ 20 в.—смолян. зав.

829. *Вепринъ*, с. б. вл., при р. Тетереви, дв. 124, ж. 1016; ц. пр., ктлч. чсвн., шк., 2 п. д., лвк., 2 вод. млтц.

830. *Макалевичи*, с. б. вл., при р. Тетереви, дв. 81, ж. 662; ц. пр., шк., 2 п. д., лвк.

831. *Меделевка*, д. б. вл., при уроч. Мирочѣ, дв. 72, ж. 529; шк., п. д.

832. *Межиричка*, с. б. вл., дв. 123, ж. 834; ц. пр., шк., п. д.

833. *Миалки*, с. б. вл., при р. Тетереви, дв. 66, ж. 509; ц. пр., п. д.

834. *Рача Великая*, д. б. вл., дв. 87, ж. 552; п. д., винокур. зав.

835. *Рача Малая*, д. б. вл., дв. 80, ж. 509; п. д.

836. *Чудинъ*, с. б. вл., при р. Тетереви, дв. 43, ж. 277; ц. пр., шк., п. д., вод. млтц.

136. Вол. Горбулевская.

837. *Горбулевъ*, с. б. вл., дв. 129, ж. 945; в. првл. (у. г. 20 в.);

ц. пр., костель, шк., 2 п. д., лвк. Въ 2 в.—винокур. зав. Въ 17 в.—смолян. зав.

838. *Видыборъ*, с. б. вл., дв. 73, ж. 507; ц. пр., п. д., лвк. Рядомъ—кол. евр. землед. съ 113 ж., млтв. д. и 2 кожев. зав.

839. *Каменный Бродъ*, с. б. вл., при рч. Быстриевкѣ, дв. 88, ж. 880; ц. пр., п. д., ломка лабродора.

840. *Пилиповичи*, д. б. вл., при рч. Быстриевкѣ, дв. 71, ж. 632; евр. млтв. д., п. д.

841. *Свида*, с. б. вл., дв. 58, ж. 477; ц. пр., 2 п. д.

842. *Слободка*, с. б. вл., при рч. Быстриевкѣ, дв. 107, ж. 710; ц. пр., п. д. Рядомъ—кол. евр. земл. съ 156 ж.

843. *Торчинъ*, с. б. вл., дв. 83, ж. 657; ц. пр., п. д., лвк., 2 вѣтр. млтц., крпш.

137. Вол. Горностайпольская.

844. *Горностайполь*, мѣст. б. вл., при р. Тетереви, дв. 138, ж. 920; в. првл. (у. г. 120 в.); ц. пр., 2 евр. млтв. д., 2 п. д., 18 лвк., 3 ярм.—9 мая, 29 іюня и 6 дек., винокур. зав. Въ 4 в.—винокур. зав. съ вод. и вѣтр. млтц. Въ 12 в.—лѣсн. контора. Въ 20 в.—смолян. зав.

845. *Дидятки*, д. б. вл., при болотѣ Винниковомъ, дв. 91, ж. 576; блнц., п. дв., п. д., крахмальн. зав., писчебум. фабр. съ газов. зав. и столарн. мастер.

846. *Злодѣвка* (Воздвиженскъ), с. б. вл., при рч. Жидокѣ, дв. 84, ж. 478; ц. пр., п. д., лѣсн. контора, вѣтр. млтц.

847. *Оранное*, с. б. вл., при р. Тетереви, дв. 120, ж. 742; ц. пр., 2 п. д., вод. млтц.

848. *Рутичи* (Ротичи), с. б. вл., при р. Тетереви, близь впаденія въ р. Днѣпръ, дв. 83, ж. 650; ц. пр., п. д., вѣтр. млтц.

849. *Страховское*, д. б. вл., при разливѣ рр. Днѣпра и Тетерева, дв. 104, ж. 751; п. д., 2 вѣтр. млтц.

850. *Толокунь*, д. б. вл., при р. Днѣпрѣ, дв. 70, ж. 515; п. д.

138. Вол. Иванковская.

851. *Иванковъ*, мѣст. б. вл., при р. Тетереви, дв. 92, ж. 1054; в. првл. (у. г. 80 в.); ц. пр., костель, 2 синагоги, 3 п. д., 16 лвк., 7 ярм. Въ 20 в.—стеклян. и тигельн. зав. Въ 20 в.—смолян. зав.

852. *Запрудка*, д. б. вл., при р. Тетереви, дв. 67, ж. 613; п. д.

853. *Коленицы*, с. б. г., при р. Тетереви, дв. 82, ж. 648; ц. пр., п. д.

854. *Обуховичи*, с. б. г., при рч. Бычкѣ, дв. 241, ж. 1680; ц. пр., 4 п. д.

855. *Оцтель*, д. б. вл., при рч. Здвигѣ, дв. 60, ж. 561; п. д.

856. *Фенесичи*, д. б. вл., при рч. Здвигѣ, дв. 84, ж. 1001; п. д.

857. *Шчили*, д. б. г., при р. Тетереви, дв. 99, ж. 749; п. д.

139. Вол. Кичкировская.

858. *Кичкиры*, с. б. вл., при рч. Мыкѣ, дв. 79, ж. 400; в. првл. (у. г. 7 в.); ц. пр.

859. *Ворцовъ*, с. б. вл., при рч. Коробочкѣ, дв. 104, ж. 638; ц. пр., п. д.

860. *Верлоки*, с. б. вл., при ррч. Быстріевкѣ и Коробочкѣ, дв. 80, ж. 485; ц. пр., 2 вод. млиц.
 861. *Городскъ*, с. б. вл., при р. Тетеревѣ, дв. 121, ж. 676; ц. пр., п. д., вод. млиц.
 862. *Бозіевка*, с. б. вл., при р. Тетеревѣ, дв. 108, ж. 618; ц. пр.
 863. *Минины*, с. б. вл., при р. Тетеревѣ, дв. 78, ж. 593; ц. пр., п. д.
 864. *Ставки*, с. б. вл., при р. Тетеревѣ, дв. 116, ж. 387; ц. пр., чсвн., п. д.

140. Вол. Куростышевская.

865. *Куростышевъ*, мѣст. б. вл., при р. Тетеревѣ, дв. 207, ж. 1263; в. првл. (у. г. 25 в.); 2 ц. пр., костель, кирка, синагога, 2 евр. млтв. д., учител. семинарія съ домов. ц. пр., 5 п. дв., 10 п. д., 68 лвк., 7 ярм., 3 вод. млиц., бумажн. и 17 суконн. фабр., пивовар., винокур. и смолян. зав. Въ 5 в.—нѣмец. кол. Еленовка съ 70 жит. и шк. Въ 10 в.—старообрядч. чсвн.
 866. *Березовка*, с. б. вл., при рч. Мыкѣ, дв. 90, ж. 474; ц. пр., п. дв., вод. млиц.
 867. *Вильковцы*, с. б. вл., при рч. Свинолужкѣ, дв. 91, ж. 568; ц. пр., п. д.
 868. *Гуменники*, с. б. вл., при рч. Мыкѣ, дв. 65, ж. 453; ц. пр., п. д., 2 вод. млиц.
 869. *Миньки*, с. б. вл., при ррч. Мыкѣ и Свинолужкѣ, дв. 49, ж. 267; ц. пр., п. д.
 870. *Старосельцы*, с. б. вл., при ррч. Мыкѣ и Свинолужкѣ, дв. 117, ж. 679; ц. пр., ктлч. чсвн., п. д., 2 вод. млиц.
 871. *Стрыжовка*, д. б. вл., при р. Тетеревѣ, дв. 99, ж. 538; п. д.
 872. *Тесновка*, д. б. вл., при рч. Свинолужкѣ, дв. 16, ж. 119; чсвн., п. д.
 873. *Харитоновка*, д. б. вл., при р. Тетеревѣ, дв. 39, ж. 241; чсвн., п. д., 2 вод. млиц., сукновн.

141. Вол. Красятичская.

874. *Красятичи* (Кресятичи), с. б. вл., дв. 68, ж. 460; в. првл. (у. г. 88 в.); ц. пр., шк. Въ 6 в.—винокур. зав. съ п. д. и вод. млиц.
 875. *Волчковъ*, с. б. вл., дв. 112, ж. 896; ц. пр., шк., п. д., вод. и вѣтр. млиц., 2 крпрш.
 876. *Мойсейки*, д. б. вл., дв. 84, ж. 611; шк., п. д., крпрш.
 877. *Термаховка Великая*, д. б. вл., дв. 87, ж. 777; шк., п. д., лвк., крпрш.

142. Вол. Малинская.

878. *Малино*, мѣст. б. вл., при р. Иршѣ, дв. 89, ж. 781; в. првл. (у. г. 35 в.); ц. пр., костель, ктлч. чсвн., синагога, 5 евр. млтв. д., шк., пчт. ст., 2 п. дв., 4 п. д., 59 лвк., баз., 5 ярм.—2 февр., 23 апр., 15 авг., 26 сент. и 26 окт., вод. млиц., 2 кожев. зав. Въ 1 в.—нѣмец. кол. Малиндорфъ съ 138 жит. и киркою. Въ 1 в.—писчебум. фаб. Въ 2 в.—смолян. зав. Въ 7 в.—кирнич. зав. Въ 12 в.—винокур. зав. съ п. д. и вод. млиц. Въ 12 в.—железоплав. зав. Бѣлый Берегъ.
 879. *Барановка*, д. б. вл., при ррч. Диковкѣ и Разнѣ, дв. 102, ж. 735; шк., п. д.
 880. *Ворсовка*, с. б. вл., при рч. Вузнѣ, дв. 102, ж. 697; ц. пр., шк., п. д., вод. млиц.
 881. *Любовичи*, д. б. вл., при рч. Мутвицѣ, дв. 79, ж. 556; п. д., лвк.

882. *Пинязевичи*, с. б. вл., при р. Иршѣ, дв. 186, ж. 1150; ц. пр., шк., п. д.
 883. *Пиружски*, с. б. вл., при рч. Лумлѣ, дв. 74, ж. 610; ц. пр., шк., п. д.

143. Вол. Мартыновичская.

884. *Мартыновичи*, с. б. г., при р. Ушѣ, дв. 143, ж. 718; в. првл. (у. г. 95 в.); ц. пр., шк., 2 п. д. Въ 15 в.—смолян. зав. Въ 15 в.—паркетн. фаб. Въ 16 в.—смолян. зав. Въ 18 в.—смолян. зав. Въ 26 в.—смолян. зав.
 885. *Бобркѣ*, кол. евр. земл., при рч. Бобрѣ, дв. 15, ж. 91; млтв. д.
 886. *Варовичи*, с. б. г., при рч. Фосѣ, дв. 86, ж. 461; ц. пр., п. д.
 887. *Пльинцы*, д. б. г., дв. 130, ж. 759; п. д.
 888. *Лубянка*, с. б. г., при рч. Ильѣ, дв. 72, ж. 442; ц. пр., п. д.
 889. *Максимовичи*, с. б. г., при рч. Бобрѣ, дв. 55, ж. 563; ц. пр., шк., п. д.
 890. *Пасловичи*, с. б. г., при рч. Ильѣ, дв. 51, ж. 274; ц. пр., п. д.
 891. *Степанка*, с. б. г., при рч. Вѣюнѣ, дв. 61, ж. 406; ц. пр., п. д.

144. Вол. Потіевская (Облитковская).

892. *Облитки*, д. б. вл., при рч. Выровкѣ, дв. 52, ж. 380; в. првл. (у. г. 20 в.); п. д. Въ 14 в.—нѣмец. кол. Романдорфъ съ 65 ж., млтв. д., п. д. Въ 7 в.—винокур. зав. съ п. д. Въ 6 в.—кожев. зав. Въ 10 в.—смолян. зав. Въ 12 в.—лѣсопильн. зав. Въ 12 в.—смолян. зав. съ вод. млиц. Въ 13 в.—стеклян. зав.
 893. *Заболотье*, с. б. вл., при болотѣ Рачьемъ, дв. 78, ж. 561; ц. пр., шк., п. д.
 894. *Заньки*, с. б. вл., при рч. Сильной, дв. 29, ж. 210; ц. пр., шк.
 895. *Котовка*, д. б. вл., при болотѣ Глуховомъ (Рачье), дв. 99, ж. 590; чсвн., п. д., вод. млиц.
 896. *Модылевъ*, с. б. вл., при рч. Сѣчанѣ, дв. 68; ж. 448; ц. пр., шк., 2 п. д., лвк.
 897. *Потіевка*, с. б. вл., при рч. Часунѣ, дв. 71, ж. 596; ц. пр., шк., п. д.
 898. *Устиновка* (Яновская Гута), с. б. вл., при рч. Здривлѣ, дв. 31, ж. 230; ц. пр., п. д.
 899. *Чайковка*, с. б. вл., при рч. Коробочкѣ, дв. 74, ж. 557; ц. пр., шк., 2 п. д., вѣтр. млиц.
 900. *Яновка*, с. б. вл., при рч. Вознѣ, дв. 65, ж. 473; ц. пр., шк., п. д., лвк.

145. Вол. Приборская.

901. *Приборскъ*, с. б. вл., дв. 106, ж. 584; в. првл. (у. г. 90 в.); ц. пр., шк., п. дв., п. д. Въ 15 в.—старообрядч. кол. Красилровка съ 969 ж., млтв. д., п. дв., п. д., 2 лвк. Въ 3 в.—винокур. зав. съ кзн. Въ 6 в.—винокур. зав. Въ 15 в.—винокур. зав. съ п. д. Въ 20 в.—лѣсн. контора.
 902. *Карпиловка*, с. б. вл., при рч. Вереснѣ, дв. 33, ж. 243; ц. пр., п. д.
 903. *Сукачи*, д. б. вл., при рч. Болотнѣ, дв. 61, ж. 500; п. д.

146. Вол. Розважеская.

904. *Розважесъ*, с. б. вл., при рч. Жеревѣ, дв. 33, ж. 342; в. првл.

- (у. г. 60 в.); ц. пр., костель, пчт. ст., п. д., лвк., 2 вод. млиц. Въ 12 в.—смолян. зав. Въ 15 в.—винокур. зав. съ п. д. Въ 17 в.—смолян. зав.
905. *Блидча* (Облядча), д. б. вл., при р. Тетеревѣ, дв. 111, ж. 620; п. д.
906. *Жерестольская Инвалидная*, слб. б. вл., припис. къ инвалид. дому Рыбинскаго, при рч. Жеревѣ, дв. 18, ж. 180; бгд.
907. *Зарудье*, слб. б. вл., при р. Иршѣ, дв. 90, ж. 628; ц. пр.
908. *Кухарь*, с. б. вл., при р. Тетеревѣ, дв. 84, ж. 850; ц. пр., пчт. ст., лвк.
909. *Униль*, с. б. вл., при р. Тетеревѣ, дв. 84, ж. 720; ц. пр., шк., п. д.
910. *Ханевъ*, д. б. вл., при р. Тетеревѣ, дв. 78, ж. 525.

147. Вол. Ставицкая.

911. *Ставица*, с. б. вл., при ручьѣ, дв. 70, ж. 644; в. првл. (у. г. 25 в.); ц. пр., 2 п. дв., 2 п. д., лвк. Въ 2 в.—этапн. д. Въ 2 в.—пчт. ст. Въ 7 в.—винокур. зав. съ 2 вод. млиц. Въ 10 в.—лѣсопильн. зав. Въ 12 в.—пчт. ст. Въ 12 в.—спичечн. фабр. Въ 15 в.—паров. млиц. Въ 15 в.—желѣзоплав. зав. Бѣлка. Въ 18 в.—чсви., смолян. и скипидарн. зав.
912. *Высоковъ*, д. б. вл., при ручьѣ, дв. 90, ж. 735.
913. *Заблочье*, с. б. г. и вл., при ручьѣ, дв. 137, ж. 1011; ц. пр., п. д., винокур. зав.
914. *Кочеровъ*, с. б. вл., при ручьѣ, дв. 107, ж. 888; ц. пр., шк., 2 п. д., лвк., ярм.—1 окт.
915. *Мьстечко*, с. б. вл., при рч. Здвигѣ, дв. 63, ж. 541; ц. пр., шк., п. д., лвк., вод. млиц.
916. *Певылица*, с. б. г., дв. 87, ж. 532; ц. пр., шк., п. д.
917. *Пижилловици*, с. б. вл., при рч. Гульвѣ, дв. 84, ж. 793; ц. пр., шк., п. д.
918. *Раевка*, д. б. вл., при рч. Раевкѣ, дв. 15, ж. 148; п. д., 2 вод. млиц., лѣсопильн. и смолян. зав.
919. *Раковичи*, д. б. вл., при рч. Жиловцѣ, дв. 23, ж. 234; п. дв., п. д., вод. млиц., 2 лѣсопильн. зав.
920. *Рожевъ*, мѣст. б. г. и вл., при рч. Здвигѣ, дв. 201, ж. 1966; ц. пр., 3 евр. млтв. д., шк., 6 п. д., 12 лвк.
921. *Ситняки*, с. б. вл., при рч. Здвигѣ, дв. 82, ж. 591; ц. пр., шк., п. д., вод. млиц. Рядомъ—кол. евр. земл. съ 475 ж., млтв. д., п. д.

148. Вол. Стремилгородская.

922. *Стремилгородъ* (Стримгородъ, Стрымъ), д. б. вл., при рч. Нефедовкѣ, дв. 72, ж. 672; в. првл. (у. г. 60 в.); ктлч. чсви., шк., п. д. Въ 17 в.—поселокъ разночинц. Скураты съ 948 ж., ц. пр., шк., 2 п. д., лвк., 2 кожев. зав.
923. *Зубовщина*, д. б. вл., при рч. Моствѣ, дв. 43, ж. 353. Рядомъ чешская кол. съ 370 ж., шк., п. д., 14 лвк., ярм. по воскр. черезъ 2 нед.
924. *Камянка*, с. б. вл., при рч. Каменцѣ, дв. 52, ж. 443; ц. пр., шк., п. д.
925. *Мелени*, с. б. вл., при р. Иршѣ, дв. 21, ж. 202; ц. пр., 3 п. д., лвк., 3 вод. млиц.

926. *Новакъ*, с. б. г., при рч. Гумановкѣ, дв. 116, ж. 849; ц. пр., шк., п. д., лвк.
927. *Хотиновка*, д. б. г., при рч. Ляповкѣ, дв. 127, ж. 800; п. д.
928. *Чоповичи*, с. б. вл., при р. Иршѣ, дв. 2, ж. 15; ц. пр. Рядомъ поселокъ разночинц. съ 3237 ж., евр. млтв. д., шк., 6 п. д., 4 лвк., 5 вод. млиц.

149. Вол. Хабенская.

929. *Хабно*, мѣст. б. г., при р. Ушѣ, дв. 175, ж. 1050; в. првл. (у. г. 100 в.); 2 ц. пр., костель, апт., 4 п. дв., 3 п. д., 25 лвк., 5 ярм.—1 янв., на маслян., вознесен., 29 іюня, 1 сент. и 1 нояб., вѣтр. млиц., винокур. зав., сукони. фабр. Въ 25 в.—смолян. зав.
930. *Марьяновка*, д. б. вл., при рч. Слизвѣ и болотъ Маковѣ, дв. 55, ж. 540.
931. *Радзивиловка*, д. б. вл., дв. 69, ж. 518.
932. *Роговка*, д. б. вл., при рч. Рогѣ, дв. 82, ж. 500.
933. *Святоцковъ*, д. б. вл., при болотъ Ковпитѣ, дв. 90, ж. 565.

150. Вол. Чернобыльская.

934. *Чернобыль*, мѣст. б. вл., при впаденіи р. Уши въ р. Припеть, дв. 267, ж. 1755; в. првл. (у. г. 140 в.); 2 ц. пр., костель, синагога, 6 евр. млтв. д., бгд., 5 п. дв., третр., 4 п. д., 265 лвк., баз. по воскр., 3 ярм.—троиц., 20 іюля, 1 окт., крпш.
935. *Зальсье*, д. б. вл., при р. Ушѣ, дв. 132, ж. 742; п. д.
936. *Копачи*, с. б. вл., близъ р. Припети, дв. 21, ж. 146; ц. пр.
937. *Ладжичи*, с. б. вл., при рч. Брагинкѣ, дв. 49, ж. 472; ц. пр., п. д., вод. млиц., сукновлн.
938. *Опочицы*, с. б. вл., при болотъ Крутящемъ, дв. 44, ж. 338; ц. пр., п. д., вѣтр. млиц.
939. *Парышевъ*, д. б. г., при р. Припети, дв. 68, ж. 525; п. д.
940. *Теремцы*, д. б. вл., при р. Дѣбрѣ, дв. 99, ж. 647.
941. *Черевачи*, с. б. вл., при р. Ушѣ, дв. 54, ж. 432; ц. пр., п. д.

151. Вол. Шепеличская.

942. *Новые Шепеличи*, с. б. г., при р. Припети, дв. 84, ж. 500; в. првл. (у. г. 150 в.); ц. пр., п. д. Въ 25 в.—слоб. старообряд. Замошье съ 455 ж., жен. монастыр. и чсви. Въ 30 в.—Чернобыльскій старообрядч. муж. мон. съ кирпич. зав.
943. *Великій Корогодъ*, с. б. вл., дв. 81, ж. 730; ц. пр., 2 п. д., винокур. зав.
944. *Денисовичи*, с. б. г., при рч. Рожавѣ, дв. 38, ж. 230; ц. пр.
945. *Красно*, с. б. вл., при оз. Старикѣ, близъ р. Припети, дв. 41, ж. 320; ц. пр., п. д., вод. млиц.
946. *Старые Шепеличи*, с. б. вл., при рч. Сохани, дв. 80, ж. 428; ц. пр.
947. *Толстый Лѣсъ*, с. б. вл., дв. 75, ж. 603; ц. пр., п. д., винокур. зав.
948. *Чистоголовка*, д. б. г., при болотъ Ставкѣ, дв. 65, ж. 516; п. д.

VIII. СКВИРСКІЙ УѢЗДЪ.

152. Вол. Антоновская.

949. *Антоновка*, с. б. вл., при рч. Березянкѣ, дв. 311, ж. 2356; Волости и важнѣйшія селенія Евр. Россіи, вып. III.

в. првл. (у. г. 15 в.); ц. пр., ктлч. чсви., шк., 2 п. д., 2 лвк., паров., вод. и вѣтр. млиц., кирпич. зав.

950. *Блѣска*, с. б. вл., дв. 143, ж. 953; ц. пр., шк., п. д., лвк.

951. *Гайворонь*, д. б. вл., при рч. Березянкѣ, дв. 101, ж. 814; шк., п. д., лвк., вод. млиц.
952. *Петрашовка*, с. б. вл., при рч. Березянкѣ, дв. 105, ж. 704; ц. пр., шк., п. д., вод. млиц.

153. Вол. Березянская.

953. *Березна*, с. б. вл., при р. Роси, дв. 305, ж. 2372; в. првл. (у. г. 25 в.); ц. пр., шк., 2 п. д., лвк., 2 вод. и 4 вѣтр. млиц.
954. *Малая Сквирка*, с. б. вл., при р. Роси и рч. Сквирѣ, дв. 61, ж. 489; ц. пр., п. д.
955. *Михайловка*, д. б. вл., при р. Роси, дв. 84, ж. 721; чсвн., п. д., вод. млиц.
956. *Пустоваровское Городище*, д. б. вл., при р. Роси, дв. 66, ж. 480; блнц., п. д., лвк., свеклосахар. зав.

154. Вол. Борщаговская.

957. *Борщаговка*, мѣст. б. г. и вл., при р. Роси и рч. Горихватицѣ, дв. 88, ж. 539; в. првл. (у. г. 30 в.); ц. пр., костель, синагога, евр. млтв. д., шк., 4 п. д., 22 лвк., ярм. по воскр. черезъ 2 нед.
958. *Капустицы*, с. б. вл., при рч. Стругѣ, дв. 89, ж. 577; ц. пр., п. д., вод. млиц.
959. *Болена*, с. б. вл., при рч. Стругѣ, дв. 74, ж. 552; ц. пр., п. д., 2 вод. млиц.
960. *Бурьянецъ*, с. б. вл., дв. 90, ж. 623; ц. пр., п. д.
961. *Мармоліевка*, с. б. вл., при р. Роси и рч. Стругѣ, дв. 72, ж. 474; ц. пр., шк., п. д., вод. млиц.
962. *Полевые Скибинцы*, с. б. вл., при рч. Горихватицѣ, дв. 124, ж. 819; ц. пр., п. д., 2 вод. млиц.
963. *Чепижанцы*, д. б. вл., при рч. Стругѣ, дв. 55, ж. 524; п. д., вод. млиц.

155. Вол. Бровковская.

964. *Бровки*, с. б. вл., при руч. Каменкѣ, дв. 113, ж. 693; в. првл. (у. г. 42 в.); ц. пр., п. д., 2 лвк. Въ 1 в.—ст. ж. д.
965. *Васильевка*, с. б. вл., при руч. Каменкѣ, дв. 97, ж. 618; ц. пр.
966. *Цетисовые Городища*, с. б. вл., при рч. Унавѣ, дв. 82, ж. 549; ц. пр., п. д.
967. *Ярешки*, с. б. вл., при руч. Каменкѣ, дв. 121, ж. 758; ц. пр., п. д.

156. Вол. Велико-Ерчиновская.

968. *Великіе Ерчики*, с. б. вл., дв. 115, ж. 967; в. првл. (у. г. 6 в.); ц. пр., шк., п. д.
969. *Буки*, с. б. вл., при рч. Растваицѣ, дв. 99, ж. 749; ц. пр., шк., 2 п. д., 2 вод. млиц.
970. *Малые Ерчики*, с. б. г. и вл., дв. 147, ж. 1300; ц. пр., шк., п. д.
971. *Семеновка*, с. б. вл., при рч. Сквиркѣ, дв. 161, ж. 934; ц. пр., шк., 2 п. д., 2 вод. млиц.
972. *Строковъ*, с. б. вл., при рч. Растваицѣ, дв. 169, ж. 816; ц. пр., шк., п. д., винокур. зав.
973. *Чубинцы*, с. б. вл., при рч. Растваицѣ, дв. 83, ж. 771; ц. пр., шк., 2 п. д., 3 вод. млиц., винокур. зав.

157. Вол. Верховенская.

974. *Верховня*, с. б. вл., при руч. Вершѣ, дв. 222, ж. 1436;

в. првл. (у. г. 27 в.); ц. пр., ктлч. чсвн., шк., 3 п. д., винокур. зав.

975. *Быстровка*, д. б. вл., при озерѣ, дв. 95, ж. 752; ц. пр., п. д.
976. *Крыловка*, с. б. вл., дв. 156, ж. 1166; ц. пр., шк., п. д., 2 вод. млиц.
977. *Моисеевка*, с. б. вл., при озерѣ, дв. 105, ж. 640; ц. пр., п. д.

158. Вол. Володарская.

978. *Володарка*, мѣст. б. вл., при р. Роси, дв. 170, ж. 1269; в. првл. (у. г. 30 в.); ц. пр., костель, ктлч. чсвн., 2 евр. млтв. д., шк., апт., 8 п. д., 5 п. д., 16 лвк., ярм. черезъ 2 нед., 2 вод. млиц., пивовар. зав., сукоин. фабр.
979. *Завадовка*, с. б. вл., при рч. Рогозянкѣ, дв. 67, ж. 713; ц. пр., шк., п. д., вод. и вѣтр. млиц.
980. *Ловиня*, с. б. вл., при р. Роси, дв. 182, ж. 1330; ц. пр., шк., п. д., п. д.
981. *Розозно*, с. б. вл., дв. 238, ж. 1503; ц. пр., шк., п. д., 2 вод. млиц.

159. Вол. Воробьевская.

982. *Воробьевка*, с. б. вл., дв. 295, ж. 1817; в. првл. (у. г. 12 в.); ц. пр., ктлч. чсвн., шк., п. д., 2 лвк., 2 вод. и вѣтр. млиц., лѣсн. контора.
983. *Лаврики*, с. б. вл., дв. 97, ж. 713; ц. пр., шк., п. д., 2 вод. и 3 вѣтр. млиц.
984. *Татаринивка*, с. б. вл., дв. 87, ж. 699; ц. пр., шк., п. д., 2 вод. и вѣтр. млиц.
985. *Терешки*, с. б. вл., дв. 81, ж. 697; ц. пр., п. д., вод. млиц.
986. *Шалиевка*, с. б. вл., дв. 72, ж. 504; ц. пр., шк., п. д., 4 вод. млиц.

160. Вол. Вчерайшанская.

987. *Вчерайше*, мѣст. б. вл., при рч. Постилѣ, дв. 213, ж. 1264; в. првл. (у. г. 40 в.); ц. пр., костель, евр. млтв. д., 2 п. д., 10 п. д., 15 лвк., ярм. черезъ 2 нед., вод. млиц., винокур. зав.
988. *Спичинцы*, с. б. вл., при рч. Постилѣ, дв. 169, ж. 1156; ц. пр., ктлч. чсвн., шк., вод. и вѣтр. млиц.

161. Вол. Дѣдовщинская.

989. *Дѣдовщина*, с. б. вл., при р. Ирпени и рч. Жаркѣ, дв. 142, ж. 1405; в. првл. (у. г. 55 в.); ц. пр., костель, ктлч. чсвн., шк., блнц., п. д., 2 вод. млиц., свеклосахар. зав.
990. *Великіе Голяки*, с. б. вл., при рч. Жаркѣ, дв. 171, ж. 1645; ц. пр., шк., 2 п. д., 2 лвк., 2 вод. млиц., винокур. зав.
991. *Томашовка*, д. б. вл., при р. Ирпени, дв. 85, ж. 702; шк., п. д., лвк., 4 вод. млиц.

162. Вол. Жидовецкая.

992. *Жидовецъ*, с. б. вл., при рч. Унавѣ, дв. 194, ж. 1332; в. првл. (у. г. 30 в.); ц. пр., шк., вод. млиц.
993. *Жидовецкіе Ерчики*, д. б. вл., при рч. Унавѣ, дв. 85, ж. 843; шк., п. д., вод. млиц.
994. *Парисы*, с. б. вл., при рч. Каменкѣ, дв. 154, ж. 1230; ц. пр., шк., вод. млиц.

163. Вол. Борнинская.

995. *Борниня*, мѣст. б. вл., при р. Ирпени, дв. 132, ж. 947; в. првл. (у. г. 47 в.); ц. пр., евр. млтв. д., шк., 2 п. д., 6

- лвк., 4 ярм.—7 лвк., 1 мая, 15 іюля, 1 нояб., 2 вод. млиц.
Въ 3 в.—свеклосахар. зав. съ вод. млиц.
996. *Бьлки*, с. б. вл., дв. 137, ж. 938; ц. пр., шк., 2 п. д., 3 вод. млиц.
997. *Кривоє*, с. б. вл., при рч. Упавѣ, дв. 170, ж. 1394; ц. пр., шк., 2 п. д., 2 вод. млиц.
998. *Мозначка*, с. б. вл., при оз. Олехова Рудка, дв. 142, ж. 1232; ц. пр., шк., 2 п. д., вод. млиц.

164. Вол. Кривошеинская.

999. *Кривошеинцы*, с. б. в., при рч. Сквиркѣ, дв. 158, ж. 1412; в. првл. (у. г. 10 в.); ц. пр., шк., п. д., 2 п. д., вод. и вѣтр. млиц.
1000. *Вербовка*, с. б. вл., при рч. Слянкѣ, дв. 82, ж. 797; ц. пр., шк., вод. млиц.
1001. *Миньковцы*, с. б. вл., при безымен. рч., дв. 65, ж. 513; ц. пр., п. д.
1002. *Цановка*, д. б. вл., при рч. Сквиркѣ, дв. 49, ж. 554.

165. Вол. Лучинская.

1003. *Лучинь*, с. б. вл., при рч. Турбовкѣ, дв. 165, ж. 1398; в. првл. (у. г. 50 в.); ц. пр., ктлч. чсвн., п. д., п. д., 2 лвк., 3 вод. млиц.
1004. *Турбовка*, с. б. вл., при р. Турбовкѣ, дв. 86, ж. 698; ц. пр., п. д., лвк., 2 вѣтр. млиц.

166. Вол. Макаровская.

1005. *Макаровка*, с. б. вл., при ручьѣ, дв. 148, ж. 966; в. првл. (у. г. 32 в.); ц. пр., ктлч. чсвн., шк., п. д., вод. млиц. Въ 3 в.—лѣсн. контора.
1006. *Андрушки*, с. б. вл., при ручьѣ, дв. 113, ж. 820; ц. пр., шк., блнц., п. д., вод. млиц., свеклосахар. зав.
1007. *Трубівка*, с. б. вл., при рч. Раствавицѣ, дв. 88, ж. 659; ц. пр., ктлч. чсвн., шк., п. д.
1008. *Хейлово*, с. б. вл., дв. 109, ж. 759; ц. пр., шк.

167. Вол. Молчановско-Ружинская.

1009. *Ружинская Молчановка*, с. б. вл., при озерѣ, дв. 194, ж. 1640; в. првл. (у. г. 22 в.); ц. пр., шк., п. д.
1010. *Карабчівка*, с. б. вл., при рч. Раствавицѣ, дв. 166; ж. 1362; ц. пр., шк., 2 п. д.
1011. *Плоска*, с. б. вл., при рч. Раствавицѣ, дв. 82, ж. 662; ц. пр., шк., п. д.
1012. *Ягнатино*, с. б. вл., при рч. Раствавицѣ, дв. 132, ж. 1247; ц. пр., шк., п. д., вод. млиц.

168. Вол. Морозовская.

1013. *Морозовка*, с. б. вл., дв. 160, ж. 1329; в. првл. (у. г. 26 в.); п. пр., шк., п. д., вод. млиц.
1014. *Березна*, с. б. вл., дв. 164, ж. 1147; ц. пр., шк., п. д.
1015. *Бурковцы*, с. б. вл., при ручьѣ, дв. 54, ж. 383; ц. пр., шк., п. д.
1016. *Рогачи*, с. б. вл., при рч. Орѣховатцѣ, дв. 100, ж. 817; ц. пр., шк., п. д.
1017. *Топоры*, с. б. вл., при рч. Орѣховатцѣ, дв. 173, ж. 1457; ц. пр., костель, шк., блнц., п. д., лвк., свеклосахар. зав.

169. Вол. Новоселицкая.

1018. *Новоселица*, с. б. г. и вл., при рч. Ольшанкѣ, дв. 146, ж. 933;

в. првл. (у. г. 18 в.); ц. пр., костель, шк., п. д., вод. и конн. млиц.

1019. *Почуйка*, с. б. вл., при рч. Каменкѣ, дв. 193, ж. 1413; ц. пр., шк., п. д., п. д., 2 лвк., вод. млиц.
1020. *Розозна*, с. б. вл., при безымен. рч., дв. 108, ж. 837; ц. пр., шк., п. д., 3 вод. млиц.
1021. *Саварцы*, д. б. вл., при безымен. рч., дв. 114, ж. 728; шк., п. д., 2 вод. млиц.

170. Вол. Новофастовская.

1022. *Бабинь*, с. б. вл., дв. 165, ж. 1081; в. првл. (у. г. 25 в.); ц. пр., п. д., вод. млиц. Въ 7 в.—пчт. ст. и п. д.
1023. *Быстрикѣ*, с. б. вл., дв. 34, ж. 844; ц. пр., ктлч. чсвн., шк., п. д., 2 вод. млиц.
1024. *Молчановка*, с. б. вл., дв. 106, ж. 845; ц. пр., шк.
1025. *Новофастовъ*, мѣст. б. вл., дв. 194, ж. 1269; ц. пр., костель, евр. млтв. д., шк., п. д., п. д., 2 лвк., 2 вод. млиц.
1026. *Спльжно*, с. б. вл., дв. 120, ж. 846; ц. пр., шк., п. д., лвк., 2 вод. и вѣтр. млиц., винокур. зав.

171. Вол. Павлочская.

1027. *Павлочь*, мѣст. б. вл., при рч. Раствавицѣ, дв. 424, ж. 2604; в. првл. (у. г. 20 в.); 2 ц. пр., костель, синагога, 2 евр. млтв. д., 2 шк., 8 п. д., 12 п. д., 34 лвк., баз. по воскр., 8 ярм., 3 вод. и 7 конн. млиц.
1028. *Голубятинь*, д. б. вл., при рч. Раствавицѣ, дв. 85, ж. 751; чсвн., шк., п. д., вод. млиц.
1029. *Малые Лисовцы*, с. б. вл., при безымен. рч., дв. 117, ж. 1020; ц. пр., шк., п. д.
1030. *Соколовъ Бродъ*, д. б. вл., при рч. Раствавицѣ, дв. 41, ж. 315; шк., п. д.

172. Вол. Пархомовская.

1031. *Пархомовка*, с. б. г. и вл., при рч. Тарганѣ, дв. 169, ж. 1145; в. првл. (у. г. 30 в.); ц. пр., шк., п. д., лвк., 10 вѣтр. млиц., винокур. зав. Въ 2 в.—кирнич. зав.
1032. *Тадівка*, д. б. вл., при рч. Тарганѣ, дв. 145, ж. 839; чсвн., шк., п. д., 4 вѣтр. и 1 конн. млиц.
1033. *Таргань*, д. б. вл., при рч. Тарганѣ, дв. 123, ж. 620; чсвн., п. д., 2 вѣтр. млиц.

173. Вол. Попелянская.

1034. *Попельня*, с. б. вл., при рч. Лозинкѣ, дв. 104, ж. 891; в. првл. (у. г. 30 в.); ц. пр., шк., 2 п. д., 3 лвк. Въ 2 в.—ст. ж. съ п. д. и лвк.
1035. *Великіе Лисовцы*, с. б. вл., при рч. Упавѣ, дв. 104, ж. 782; ц. пр., шк., п. д., лвк.
1036. *Камянка*, с. б. вл., при рч. Камянкѣ, дв. 90, ж. 589; ц. пр., шк., п. д.
1037. *Бойловка*, с. б. вл., при рч. Упавѣ, дв. 140, ж. 1118; ц. пр., шк., п. д., лвк., вод. млиц.
1038. *Лозовики*, д. б. вл., при ррч. Лозинкѣ и Упавѣ, дв. 52, ж. 373; 2 п. д., 2 вод. млиц., винокур. зав.

174. Вол. Пустоваровская.

1039. *Пустоваровка*, с. б. вл., дв. 346, ж. 1932; в. првл. (у. г. 10 в.); ц. пр., ктлч. чсвн., шк., 2 п. д., лвк., вод. млиц. Въ 3 в.—лѣсн. контора. Въ 17 в.—винокур. зав.
1040. *Каменная Гребля*, с. б. вл., дв. 60, ж. 304; ц. пр., п. д.

1041. *Кононовка*, д. б. вл., дв. 24, ж. 150; п. д., кирпич. зав.
 1042. *Таборовъ*, с. б. вл., при рч. Раставицѣ, дв. 128, ж. 920; ц. пр., шк., 2 п. д.
 1043. *Тхоровка*, с. б. г. и вл., дв. 66, ж. 336; ц. пр., ктлч. чсвн., шк., п. дв., п. д.

175. Вол. Романовская.

1044. *Романовка*, мѣст. б. вл., при рч. Упавѣ, дв. 114, ж. 998; в. првл. (у. г. 30 в.); ц. пр., евр. млтв. д., 2 п. д.
 1045. *Великая Чернявка*, д. б. вл., при рч. Упавѣ, дв. 70, ж. 568; шк., п. д., 2 вод. млиц.
 1046. *Ставица*, с.-б. вл., при рч. Камянкѣ, дв. 156, ж. 1159; ц. пр., шк., п. дв., 2 п. д., 8 лвк., ярм. черезъ 2 нед., вод. млиц.

176. Вол. Рудосельская.

1047. *Рудое Село*, с. б. г. и вл., дв. 134, ж. 1328; в. првл. (у. г. 25 в.); ц. пр., костель, шк., п. д., вод. млиц. Въ 1 в.—лѣсн. контора.
 1048. *Косовка*, с. б. вл., при р. Роси, дв. 138, ж. 1001; ц. пр., п. д., лвк.
 1049. *Косовскія Городища*, с. б. вл., при р. Роси, дв. 89, ж. 727; ц. пр., шк., п. д.
 1050. *Рубченки*, с. б. г. и вл., дв. 169, ж. 1329; ц. пр., п. д., вод. и 6 вѣтр. млиц.

177. Вол. Ружинская.

1051. *Баламутовка*, с. б. вл., при рч. Раставицѣ, дв. 118, ж. 1055; в. првл. (у. г. 32 в.); ц. пр., п. д.
 1052. *Ружинскій Быстрикѣ*, с. б. вл., при рч. Черной Рудѣ, дв. 244, ж. 2040; ц. пр., шк., п. д.
 1053. *Ружино*, мѣст. б. вл., при рч. Раставицѣ, дв. 79, ж. 800; ц. пр., костель, синагога, 2 евр. млтв. д., шк., пчт. ст., 5 п. дв., 8 п. д., 48 лвк., баз., 18 ярм., 2 вод. млиц., кожев. зав.

178. Вол. Самгородецкая.

1054. *Самгородокъ*, с. б. вл., дв. 210, ж. 1203; в. првл. (у. г. 12 в.); ц. пр., шк., 3 п. д., вод. млиц.
 1055. *Токаровка*, с. б. вл., дв. 50, ж. 373; ц. пр., шк., п. д.
 1056. *Шапѣвка*, с. б. вл., дв. 119, ж. 809; ц. пр., шк., п. д., 2 вод. млиц.

179. Вол. Соболевская.

1057. *Соболевка*, с. б. вл., при р. Ирпени, дв. 129, ж. 1039; в. првл. (у. г. 50 в.); ц. пр., шк., п. д., вод. млиц.
 1058. *Гнилецъ*, с. б. вл., дв. 120, ж. 1046; ц. пр., шк., п. д., лвк., конн. млиц.

1059. *Озера*, с. б. вл., при озерѣ, дв. 45, ж. 328; ц. пр., п. д., конн. млиц.

180. Вол. Сокольчанская.

1060. *Соколыча*, мѣст. б. вл., при рч. Упавѣ, дв. 108, ж. 876; в. првл. (40 в.); ц. пр., шк., 2 п. д., 6 лвк., 2 вод. млиц.
 1061. *Войтовцы*, с. б. вл., при рч. Упавѣ, дв. 133, ж. 1122; ц. пр., шк., п. д., 2 вод. млиц.
 1062. *Харльевка*, с. б. вл., при рч. Камянкѣ, дв. 201, ж. 1585; ц. пр., шк., 2 п. д., вод. млиц., пивовар. и винокур. зав.

181. Вол. Старостинецкая.

1063. *Старостинцы*, с. б. вл., при рч. Синюгѣ, дв. 152, ж. 1103; в. првл. (у. г. 40 в.); ц. пр., шк., 2 п. д., вод. млиц.
 1064. *Бужны*, с. б. вл., при рч. Орѣховатицѣ, дв. 89, ж. 670; ц. пр., шк., п. д., лвк.
 1065. *Реуха*, д. б. вл., при рч. Орѣховатицѣ, дв. 41, ж. 388; влдб. ц. пр., п. д., вѣтр. млиц.

182. Вол. Ходорковская.

1066. *Ходорковъ*, мѣст. б. вл., при р. Ирпени, дв. 141, ж. 1366; в. првл. (у. г. 50 в.); 2 ц. пр., костель, синагога, 2 евр. млтв. д., шк., бгд., 6 п. д., 44 лвк., 7 ярм., 2 вод. и вѣтр. млиц., винокур. и свежлосахарн. зав. Въ 6 в.—винокур. зав. съ 2 вод. млиц.

1067. *Котларка*, д. б. вл., дв. 78, ж. 615; 2 п. д., лвк., вод. и вѣтр. млиц.

1068. *Липки*, с. б. г. при рч. Винаркѣ, дв. 118, ж. 1115; ц. пр., шк., п. д., 8 вѣтр. млиц.

1069. *Скочискѣ*, д. б. вл., при р. Ирпени, дв. 83, ж. 649; п. д., вод. и 2 вѣтр. млиц.

183. Вол. Яроповичская.

1070. *Зарубинцы*, с. б. вл., при ручьѣ, дв. 132, ж. 1071; в. првл. (у. г. 50 в.); ц. пр., шк., п. д., лвк. Въ 15 в.—кол. Накотѣ съ 602 ж., шк., блнц., 3 п. д., лвк.

1071. *Вербовъ*, с. б. вл., при рч. Уневѣ, дв. 116, ж. 938; ц. пр., ктлч. чсвн., шк.

1072. *Зарубинецкая Волиця*, с. б. вл., при озерѣ, дв. 74, ж. 735; ц. пр., ктлч. чсвн., шк., п. д.

1073. *Кормище*, с. б. вл., при рч. Бродовкѣ, дв. 25, ж. 171; ц. пр., п. д., лвк., вѣтр. млиц.

1074. *Степки*, с. б. вл., при рч. Бродовкѣ, дв. 116, ж. 873; ц. пр., шк., п. д.

1075. *Яроповичи*, с. б. вл., при р. Ирпени, дв. 190, ж. 1233; ц. пр., лвк.

ІХ. ТАРАЩАНСКІЙ УѢЗДЪ.

184. Вол. Бузовская.

1076. *Бузовка*, с. б. вл., при р. Угорскомъ Тивичѣ, дв. 273, ж. 2390; в. првл. (у. г. ? в.); ц. пр., чсвн., пр. и ктлч. шк., 5 п. д., 2 вод. млиц.
 1077. *Житинки*, с. б. вл., дв. 147, ж. 1094; ц. пр., шк., п. д., вод. млиц.

1078. *Марійка*, д. б. вл., дв. 55, ж. 489; чсвн., шк., п. д.

1079. *Ольшанка*, с. б. вл., дв. 84, ж. 573; ц. пр., ктлч. чсвн., шк., п. д.

1080. *Пугачевка*, с. б. вл., дв. 185, ж. 1214; ц. пр., шк., п. д., вод. и вѣтр. млиц.

1081. *Сабадашъ*, с. б. вл., при р. Угорскомъ Тивичѣ, дв. 94, ж. 769; ц. пр., 2 чсвн. пр., ктлч. чсвн., шк., п. д.

1082. *Шуляки*, с. б. вл., при р. Угорскомъ Тикичѣ, дв. 123, ж. 1454; ц. пр., чсвн., шк., п. д., 3 вод. млиц.

185. Вол. Веселокутская.

1083. *Веселый Куть*, с. б. вл., при р. Гниломъ Тикичѣ, дв. 149, ж. 1254; в. првл. (у. г. ? в.); ц. пр., шк., п. д., вод. и 3 вѣтр. млиц.
1084. *Болреская Поповка*, д. б. вл., при ключахъ, дв. 62, ж. 596; 2 чсвн. пр. и ктлч., шк., 2 п. д., 2 вѣтр. млиц.
1085. *Косьяковка*, с. б. вл., при р. Гниломъ Тикичѣ, дв. 114, ж. 976; ц. пр., шк., п. д., вод. и 7 вѣтр. млиц.
1086. *Федюковка*, с. б. вл., дв. 206, ж. 1650; ц. пр., шк., 2 п. д., вод. и 6 вѣтр. млиц.
1087. *Чаплинка*, с. б. вл., при р. Гниломъ Тикичѣ, дв. 120, ж. 975; ц. пр., шк., пчт. ст., п. д., вод. млиц.

186. Вол. Галайковская.

1088. *Галайки*, с. б. вл., при рч. Молочной, дв. 174, ж. 814; в. првл. (у. ч. ? в.); ц. пр., шк., 2 п. д., вод. млиц.
1089. *Бродокъ*, д. б. вл., при рч. Молочной, дв. 43, ж. 283; п. д., вод. млиц., сукновлн., винокур. зав.
1090. *Зрайки*, с. б. вл., при рч. Роськѣ, дв. 205, ж. 1067; ц. пр., шк., п. д., 2 лвк., вод. млиц.
1091. *Лобачевъ*, с. б. вл., при рч. Молочной, дв. 252, ж. 1123; ц. пр., шк., 2 п. д., лвк., 2 вод. млиц., винокур. зав.
1092. *Софиполь*, с. б. вл., при рч. Молочной, дв. 97, ж. 513; ц. пр. шк., п. д.
1093. *Черепинка*, с. б. вл., при рч. Костянкѣ, дв. 135, ж. 728; ц. пр., шк., п. д., вод. млиц., кирпич. зав.
1094. *Черепинъ*, с. б. вл., при рч. Семирѣчкѣ, дв. 218, ж. 1003; ц. пр., шк., 3 п. д., 3 лвк., костопальн. и свеклосахар. зав.

187. Вол. Гойсехинская.

1095. *Гойсеха*, с. б. вл., дв. 214, ж. 1459; в. првл. (у. г. ? в.); ц. пр., шк., п. д.
1096. *Бралева* (Буркатовка), с. б. вл., при р. Тикичѣ, дв. 153 ж. 1145; ц. пр., шк., п. д.
1097. *Журавлиха*, с. б. вл., дв. 143, ж. 1033; ц. пр., шк., 2 п. д.
1098. *Попружиа*, с. б. вл., дв. 82, ж. 707; ц. пр., шк., п. д.
1099. *Станиславчикъ*, с. б. вл., дв. 115, ж. 795; ц. пр., шк., п. д., винокур. зав.

188. Вол. Жашковская.

1100. *Жашковъ*, мѣст. б. вл., при рч. Багвѣ, дв. 226, ж. 1683; в. првл. (у. г. 50 в.); ц. пр., 2 евр. млтв. д., шк., 10 п. д., рнскв. прб., 7 п. д., 26 лвк., винокур. зав. Въ 3 в.—свеклосахарн. зав.
1101. *Лемецкиа*, с. б. вл., при рч. Торчинѣ, дв. 89, ж. 706; ц. пр., шк., п. д., вод., вѣтр. и конн. млиц., пивоварен. зав.
1102. *Литвиновка*, с. б. вл., при безымен. рч., дв. 56, ж. 505; ц. пр., шк.
1103. *Озматово* (Ахматово), д. б. вл., при Гниломъ Тикичѣ, дв. 116, ж. 777; ктлч. чсвн., п. д., п. д.
1104. *Разумница*, с. б. вл., при безымен. рч., дв. 73, ж. 499; ц. пр.
1105. *Сорокотяи*, с. б. вл., при ррч. Полевой и Литвиновкѣ, дв. 122, ж. 1066; ц. пр., шк., п. д.
1106. *Тетеровка*, с. б. вл., при рч. Сѣверной, дв. 74, ж. 681; ц. пр.

189. Вол. Жидовскогребельская.

1107. *Жидовская Гребля*, с. б. вл., при р. Гниломъ Тикичѣ, дв. 309, ж. 2229; в. првл., (у. г. 16 в.); ц. пр., шк., п. д.
1108. *Великая Волляка*, с. б. вл., при ручьѣ, дв. 183, ж. 1186; ц. пр., шк., п. д.
1109. *Малая Березянка*, с. б. вл., при ручьѣ, дв. 123, ж. 713; ц. пр., шк., п. д.

190. Вол. Кашперовская.

1110. *Кашперовка*, с. б. вл., при рч. Роськѣ, дв. 283, ж. 1850; в. првл. (у. г. 70 в.); ц. пр., шк., п. д., 2 вод. и вѣтр. млиц., кирпичн., черепич. и свеклосахар. зав.
1111. *Збаражевка*, с. б. вл., при р. Роси, дв. 142, ж. 929; ц. пр., шк., п. д., лвк., 2 вод. и вѣтр. млиц.
1112. *Ковевъ*, с. б. вл., при р. Роси, дв. 141, ж. 950; ц. пр., шк., п. д.
1113. *Льсовые Бурковцы*, с. б. вл., дв. 82, ж. 542; ц. пр., шк., п. д.
1114. *Льсовые Скубинцы*, с. б. вл., при рч. Роськѣ, дв. 174, ж. 1365; ц. пр., шк., блнц., п. д., 2 лвк., паров. и 4 вод. млиц., кирпич. зав.
1115. *Погребы*, с. б. вл., при р. Роси, дв. 59, ж. 377; ц. пр., чсвн., шк., п. д., 2 вод. млиц.

191. Вол. Кошеватская.

1116. *Кошевата*, мѣст. б. вл., дв. 376, ж. 2669; в. првл. (у. г. 14 в.); 2 ц. пр., костель, синагога, евр. млтв. д., 2 шк., 2 п. д., 2 лвк., кирпич. и пивовар. зав.
1117. *Буда*, с. б. вл., дв. 46, ж. 320; ц. пр., п. д.
1118. *Великая Березянка*, с. б. вл., дв. 264, ж. 1776; ц. пр., шк., блнц., 3 п. д.
1119. *Закутинцы*, с. б. вл., дв. 92 ж. 674; ц. пр., шк., п. д.
1120. *Кисловка*, д. б. вл., дв. 66, ж. 453; п. д., винокур. зав.
1121. *Крутые Горбы*, с. б. вл., при ручьѣ, дв. 113, ж. 860; ц. пр., п. д.
1122. *Лука*, с. б. вл., дв. 221, ж. 1458; ц. пр., шк., блнц., 2 п. д., кирпич. и свеклосахар. зав.
1123. *Лукьяновка*, с. б. вл., дв. 154, ж. 940; ц. пр., 2 п. д.
1124. *Ставишовка* (Станишовка), с. б. вл., дв. 77, ж. 622; ц. пр., п. д.
1125. *Степокъ*, с. б. вл., дв. 106, ж. 820; ц. пр., шк., п. д.

192. Вол. Красиловская.

1126. *Бесидка*, с. б. вл., дв. 331, ж. 2207; в. првл. (у. г. 35 в.); ц. пр., шк., 2 п. д.
1127. *Баитечки*, с. б. вл., при рч. Бурты, дв. 112, ж. 810; ц. пр., чсвн., шк., п. д., лвк.
1128. *Королевка*, д. б. вл., при ручьѣ, дв. 46, ж. 324; млтв. д.
1129. *Красиловка*, с. б. вл., дв. 171, ж. 1012; ц. пр., млтв. д., 2 п. д., лвк., пивовар. и винокур. зав.
1130. *Тиловка*, с. б. вл., при ручьѣ, дв. 258, ж. 1686; ц. пр., шк., 2 п. д., лвк.

193. Вол. Кривецкая.

1131. *Кривецъ*, с. б. вл., при рч. Тарганѣ, дв. 190, ж. 1512; в. првл., (у. г. ? в.); ц. пр., шк., 2 п. д., вѣтр. млиц. Въ 3 в.—кирпич. зав. Въ 10 в.—конскій зав.
1132. *Богатырка*, с. б. вл., при рч. Торчѣ, дв. 130, ж. 1075; ц. пр., шк., 5 вѣтр. млиц.

1133. *Василиха*, с. б. вл., при рч. Росоховатой, дв. 91, ж. 916; ц. пр., шк., п. д., 4 вод. мнц.
1134. *Войнаровка*, с. б. вл., дв. 99, ж. 766; ц. пр., шк., п. д., 5 вѣтр. мнц.
1135. *Лихачиха*, д. б. вл., при рч. Торчѣ, дв. 29, ж. 245; п. д., лвк., вод. мнц.
1136. *Любча*, с. б. вл., при рч. Тарганѣ, дв. 135, ж. 932; ц. пр., шк., п. д., лвк., 3 вѣтр. мнц.
1137. *Матвѣиха*, с. б. вл., при рч. Торчѣ, дв. 87, ж. 736; ц. пр., шк., пчт. ст., п. д.
1138. *Ожеговка*, д. б. вл., при рч. Тарганѣ, дв. 55, ж. 481; чсвн., п. д., 3 вѣтр. мнц.
1139. *Острая Могила*, д. б. вл., при рч. Тарганѣ, дв. 126, ж. 1032; пчт. ст., п. д., лвк., 3 вѣтр. мнц.
1140. *Полковничій*, д. б. вл., при болотѣ Цецилія, дв. 40, ж. 286; чсвн.
1141. *Рачки*, д. б. вл., при р. Роси, дв. 37, ж. 260; ц. пр., п. д.
1142. *Янишевка*, с. б. вл., при рч. Тарганѣ, дв. 164, ж. 1452; ц. пр., шк., п. д., вѣтр. мнц.

194. Вол. Лисовичская.

1143. *Лисовичи* (Лѣсовичи), с. б. вл., при рч. Котицѣ, дв. 408, ж. 2773; в. првл. (у. г. 5 в.); ц. пр., шк., 2 п. д., пивовар. зав.
1144. *Волкуно*, д. б. вл., при р. Роси, дв. 49, ж. 508; чсвн., п. д.
1145. *Берданы*, с. б. вл., при рч. Котицѣ, дв. 161, ж. 957; ц. пр., п. д., лвк.
1146. *Кривая*, с. б. вл., при рч. Кривой, дв. 50, ж. 436; ц. пр., п. д.
1147. *Николаевка*, д. б. вл., при рч. Норцѣ, дв. 75, ж. 547; чсвн. 2 п. д., лвк.
1148. *Улашовка*, с. б. вл., при ручьѣ, дв. 98, ж. 581; ц. пр., шк. п. д., вод. мнц.

195. Вол. Пятигорская.

1149. *Пятигоры*, мѣст. б. вл., дв. 350, ж. 2163; в. првл. (у. г. 50 в.); ц. пр., кстл., снр., евр. млтв. д., блнц., 4 п. дв., 3 п. д., 35 лвк., 3 взн., вод. и конн. мнц., 2 кожев. зав.
1150. *Александровка*, с. б. вл., дв. 137, ж. 646; ц. пр., 2 п. д., 3 вѣтр. мнц.
1151. *Жидовички*, с. б. вл., дв. 203, ж. 1135; ц. пр., 2 п. д., вод. и 3 вѣтр. мнц.
1152. *Непадыга*, с. б. вл., дв. 240, ж. 1415; ц. пр., чсвн., шк., 2 п. д., 3 вѣтр. мнц.
1153. *Тайница*, с. б. вл., дв. 146, ж. 829; ц. пр., шк., п. д., вѣтр. мнц.

196. Вол. Скоморшская.

1154. *Скоморошки*, с. б. вл., дв. 143, ж. 826; в. првл. (у. г. ? в.); ц. пр., шк., п. д., лвк. Въ 1 в.—кирнич. зав. съ вод. мнц.
1155. *Вербовка*, д. б. вл., при рч. Роськѣ, дв. 92, ж. 619; шк., п. д., 2 вод. мнц., винокур. зав.
1156. *Довгалева*, д. б. вл., дв. 73, ж. 614; чсвн., п. д., 2 вод. и конн. мнц.
1157. *Закрениче*, с. б. вл., дв. 117, ж. 1181; ц. пр., шк., п. д., 2 вод. мнц.
1158. *Скала*, с. б. вл., при рч. Роськѣ, дв. 186, ж. 1281; ц. пр., шк., 2 п. д., 2 вод. мнц., винокур. зав.
1159. *Человицы*, с. б. вл., дв. 135, ж. 1128; ц. пр., ктлч. чсвн., шк., п. д., 2 вод. мнц., винокур. зав.

197. Вол. Ставицкая.

1160. *Ставицы*, мѣст. б. г. и вл., при р. Гниломѣ Тикичѣ, дв. 356, ж. 2306; в. првл. (у. г. 32 в.); 2 ц. пр., костель, 3 евр. млтв. д., шк., блнц., 15 п. дв., трьгр., 12 п. д., 120 лвк., 5 взн., паров., 3 вод. и 6 конн. мнц., пивовар. зав.
1161. *Автоновка*, с. б. вл., при рч. Гниломѣ Тикичѣ, дв. 187, ж. 1136; ц. пр., шк., п. д., вод. мнц.
1162. *Городица*, с. б. вл., дв. 149, ж. 1070; ц. пр., п. д.
1163. *Роскошня*, с. б. вл., при р. Гниломѣ Тикичѣ, дв. 394, ж. 2101; ц. пр., 4 п. д., винокур. зав.
1164. *Скибинь*, с. б. вл., дв. 205, ж. 2275; ц. пр., шк., 2 п. д., лвк.
1165. *Спльжки*, с. б. вл., при р. Гниломѣ Тикичѣ, дв. 96, ж. 741; ц. пр., шк., п. д.
1166. *Юрковка*, с. б. г. и вл., дв. 68, ж. 546; ц. пр., шк., п. д.

198. Вол. Стадницкая.

1167. *Стадница*, с. б. вл., при уроч. Телячьемъ Полѣ, дв. 205, ж. 1155; в. првл. (у. г. ? в.); ц. пр., шк., п. д., лвк., вод. мнц., кирпич. и винокур. зав.
1168. *Высокое*, с. б. вл., дв. 227, ж. 1098; ц. пр., чсвн.
1169. *Голодька*, с. б. вл., дв. 109, ж. 735; ц. пр., шк., п. д., вод. мнц.
1170. *Дельновка*, д. б. вл., дв. 88, ж. 493; ц. пр., п. д., 2 вѣтр. мнц.
1171. *Дубровка*, с. б. вл., дв. 224, ж. 1099; ц. пр., п. д., лвк., 3 вод. и 4 вѣтр. мнц., винокур. зав.
1172. *Клюки*, с. б. г. и вл., при рч. Кривой Устѣ, дв. 141, ж. 923; ц. пр., п. д., лвк., вѣтр. мнц.
1173. *Ситковцы*, с. б. вл., дв. 120, ж. 772; ц. пр., шк., п. д., вод. и вѣтр. мнц., кирпич. и винокур. зав.

199. Вол. Староживотовская.

1174. *Старый Животовъ*, мѣст. б. вл., при рч. Роськѣ, дв. 154, ж. 1128; в. првл. (у. г. 85 в.); ц. пр., ктлч. чсвн., синагога, евр. млтв. д., шк., блнц., пчт. ст., 3 п. дв., 4 п. д., 30 лвк., вод. мнц.
1175. *Буаевка*, с. б. вл., при рч. Роськѣ, дв. 96, ж. 652; ц. пр., шк., п. д., вод. мнц., свеклосахар. зав.
1176. *Новый Животовъ*, с. б. вл., при рч. Роськѣ, дв. 160, ж. 985; ц. пр., шк., п. д., 2 вод. мнц.
1177. *Осична*, с. б. вл., при безыменн. рч., дв. 176, ж. 1023; ц. пр., ктлч. чсвн., п. д., вод. мнц.
1178. *Поповка*, д. б. вл., при рч. Роськѣ, дв. 67, ж. 489; шк., п. д., вод. мнц.
1179. *Рожична*, с. б. вл., дв. 108, ж. 705; ц. пр., шк., п. д., вод. мнц.
1180. *Якиловка*, с. б. вл., при рч. Роськѣ, дв. 79, ж. 575; ц. пр., шк., 2 п. д., 2 вод. мнц., винокур. зав.

200. Вол. Стрижавская.

1181. *Стрижавка*, с. б. г. и вл., при рч. Торчѣ, дв. 249, ж. 1204; в. првл. (у. г. 55 в.); ц. пр., шк., п. д., 2 вод. и 7 вѣтр. мнц.
1182. *Горошково*, с. б. вл., при рч. Молочной, дв. 262, ж. 1408; ц. пр., шк., п. д., 5 вѣтр. мнц., винокур. зав.
1183. *Кривчунка*, с. б. вл., при рч. Молочной, дв. 244, ж. 1238; ц. пр., шк., п. д., 3 вѣтр. мнц.

1184. *Сухой Яр*, с. б. вл., при рч. Торчѣ, дв. 128, ж. 580; ц. пр., шк., п. д., 2 вѣтр. мнц.
 1185. *Тихій Хуторъ*, с. б. вл., при рч. Молочной, дв. 277, ж. 1377; ц. пр., шк., п. д., 2 вѣтр. мнц., свеклосахар. зав.
 1186. *Торчица*, с. б. вл., при рч. Торчѣ, дв. 213, ж. 1149; ц. пр., шк., п. д., вод. мнц.

201. Вол. Тетіевская.

1187. *Тетіевъ* (Плохановка, Снѣгуровка), мѣст. б. вл., при рч. Роськѣ, дв. 504, ж. 4064; в. првл. (у. г. ? в.); 2 ц. пр., костель, 3 евр. млтв. д., шк., 6 п. дв., 13 п. д., 86 лвк., 4 вод. мнц., сукновлн., 2 кирпич., костопальн., пивовар. и винокур. зав.
 1188. *Дзвиняче*, с. б. вл., при уроч. Дубовомъ Ставѣ, дв. 102, ж. 781; ц. пр., шк., 2 п. д., лвк.
 1189. *Михайловка*, с. б. вл., при уроч. Князевъ Лѣсь, дв. 111, ж. 812; ц. пр., п. д.
 1190. *Россошки*, с. б. вл., при р. Роси, дв. 83, ж. 661; ц. пр., п. д., 2 вод. мнц.

1191. *Тележинцы*, с. б. г., при р. Роси, дв. 232, ж. 1807; ц. пр., 2 шк., 2 п. д.

202. Вол. Юшневорогская.

1192. *Юшковъ Рогъ*, с. б. вл., дв. 248, ж. 1498; в. првл. (у. г. 10 в.); ц. пр., шк., п. д.
 1193. *Плоска*, с. б. вл., при р. Гниломъ Тикичѣ, дв. 84, ж. 524; ц. пр., шк., 2 п. д.
 1194. *Ружки*, с. б. вл., при ручьѣ и озерѣ, дв. 120, ж. 846; ц. пр., шк., 2 п. д., лвк., кирпич. зав.
 1195. *Севериновка*, с. б. вл., при ручьѣ, дв. 180, ж. 1095; ц. пр., шк., 2 п. д., вод. мнц.
 1196. *Хрещатые Яры*, с. б. вл., дв. 32, ж. 213; ц. пр., шк., п. д.
 1197. *Черинь*, с. б. вл., при ручьѣ, дв. 148, ж. 931; ц. пр. (сгорѣла), млтв. д., шк., п. д., 2 лвк.
 1198. *Ясиновка*, с. б. вл., при р. Гниломъ Тикичѣ, дв. 132, ж. 1523; ц. пр., шк., 2 п. д.

Х. УМАНСКІЙ УѢЗДЪ.

203. Вол. Бабанская.

1199. *Бабаны* (Голева), с. б. вл. псл., при рч. Ревухѣ, дв. 406, ж. 1846; в. првл. (у. г. 20 в.); ц. пр., чевн., шк., арстн. д., 3 п. д., 3 вод. и 5 вѣтр. мнц.
 1200. *Гродзевъ*, с. б. вл. псл., при рч. Уманкѣ, дв. 211, ж. 1034; ц. пр., шк., п. д., вод. и 3 вѣтр. мнц.
 1201. *Заячкова*, д. б. вл. псл., при рч. Ятранѣ, дв. 67, ж. 287; чевн., п. д.
 1202. *Псяровка*, с. б. вл. псл., при рч. Ятранѣ, дв. 347, ж. 1732; ц. пр., шк., 2 п. д., лвк., 2 вод. и 7 вѣтр. мнц.
 1203. *Свинарка*, с. б. вл. псл., при рч. Рудофѣ, дв. 139, ж. 721; ц. пр., шк., п. д.
 1204. *Степковка*, с. б. вл. псл., при рч. Ятранѣ, дв. 149, ж. 826; ц. пр., шк., п. д., вод. мнц.
 1205. *Сушковка*, с. б. вл. псл., при рч. Уманкѣ, дв. 246, ж. 1241; ц. пр., шк., 4 п. д., лвк., 2 вод. мнц.

204. Вол. Войтовская.

1206. *Войтовка*, с. б. вл. псл., дв. 249, ж. 1474; в. првл. (у. г. 4 в.); ц. пр., шк., 2 п. д., 5 вѣтр. мнц.
 1207. *Аполянка* (Ополенка), с. б. вл. псл., при рч. Хорошей, дв. 178, ж. 1003; ц. пр., шк., п. д., вод. и 4 вѣтр. мнц.
 1208. *Герезиновка*, с. б. вл. псл., при рч. Хорошей, дв. 150, ж. 790; ц. пр., шк., 2 п. д., 2 вод. и 3 вѣтр. мнц.
 1209. *Дмитровское*, с. б. вл. псл., дв. 243, ж. 1169; ц. пр., шк., п. д., вод. и 9 вѣтр. мнц.
 1210. *Доброводы*, с. б. вл. псл., при рч. Хорошей, дв. 242, ж. 1093; ц. пр., шк., 3 п. д., вод. и 4 вѣтр. мнц.
 1211. *Ксендзовка*, с. б. вл. псл., дв. 163, ж. 825; ц. пр., шк., п. д., вод. и 3 вѣтр. мнц.
 1212. *Пиковецъ*, с. б. вл. псл., дв. 79, ж. 445; ц. пр., вѣтр. мнц.
 1213. *Танское*, с. б. вл. псл., при рч. Хорошей, дв. 210, ж. 1226; ц. пр., п. д., вод. и 9 вѣтр. мнц.

205. Вол. Иваньковская.

1214. *Иванька*, мѣст. б. вл., при рч. Кищехѣ, дв. 222, ж. 1382;

в. првл. (у. г. 36 в.); ц. пр., евр. млтв. д., шк., 2 п. д., 5 лвк., баз. по четвер., вод. мнц. Въ 2 в.—кирич., винокур. и свеклосахар. зав. съ блнц., п. д. и вод. мнц. Въ 3 в.—мастер. сельско-хоз. машинъ. Въ 4 в.—лѣси. контора. Въ 10 в.—3 литейн., солодов. и пивовар. зав. съ п. д., 2 мнц.

1215. *Березовка*, с. б. вл., при р. Угорскомъ Тикичѣ, дв. 160, ж. 827; ц. пр., шк., 2 вод. мнц.
 1216. *Крчкова*, с. б. вл., дв. 134, ж. 987; ц. пр., шк., п. д., вод. и 2 вѣтр. мнц., винокур. зав.
 1217. *Паланочка*, с. б. вл., дв. 143, ж. 868; ц. пр., шк., п. д., вѣтр. мнц.
 1218. *Полковничье*, с. б. вл., дв. 168, ж. 1000; ц. пр., шк.
 1219. *Поповка*, с. б. вл., дв. 116, ж. 721; ц. пр., шк.
 1220. *Харьковка* (Митковка), с. б. вл., при рч. Кищехѣ, дв. 187, ж. 1011; ц. пр., шк., п. д., лвк., вод. и вѣтр. мнц.
 1221. *Янковка*, с. б. вл., дв. 129, ж. 704; ц. пр., шк., 2 п. д., лвк., 3 вѣтр. мнц.

206. Вол. Кузминская.

1222. *Кузмина Гребля*, с. б. г. и вл., при рч. Синицѣ, дв. 228, ж. 1611; в. првл. (у. г. 18 в.); ц. пр., шк., п. д., 2 вод. мнц., винокур. зав.
 1223. *Заячкова*, с. б. вл., при ключѣ, дв. 147, ж. 969; ц. пр., шк., п. д., вод. мнц.
 1224. *Кожуховка*, с. б. вл., при рч. Удичѣ, дв. 88, ж. 545; ц. пр., шк., п. д.
 1225. *Оситна*, с. б. вл., при рч. Синицѣ, дв. 139, ж. 1023; ц. пр., шк., п. д., 2 вод. мнц.
 1226. *Погорьлое*, с. б. вл., при ручьѣ, дв. 105, ж. 871; ц. пр., шк., 2 п. д., паров. мнц., винокур. зав.
 1227. *Синица*, с. б. вл., при рч. Синицѣ, дв. 204, ж. 1478; ц. пр., шк., п. д., кирпич. зав.
 1228. *Толмашовка*, с. б. вл., при рч. Ятранѣ, дв. 124, ж. 914; ц. пр. и домовая ц. пр., шк., 2 п. д.
 1229. *Ужоса*, с. б. вл., при рч. Удичѣ, дв. 114, ж. 594; ц. пр.
 1230. *Шельпиховка*, с. б. вл., при рч. Удичѣ, дв. 121, ж. 644; ц. пр., п. д., вод. мнц., кирпич. и винокур. зав.

207. Вол. Ладыжинская.

1231. *Ладыжинка*, с. б. вл., при рч. Ятрань, дв. 203, ж. 1520; в. првл. (у. г. 20 в.); ц. пр., синагога, евр. млтв. д., шк., 4 п. дв., 10 п. д., 18 лвк., арм. по воскр. черезъ 2 нед., вод. и вѣтр. млиц., винокур. зав.
1232. *Городница*, с. б. вл., при рч. Ятрань, дв. 171, ж. 1271; ц. пр., шк., 2 п. д., 2 вод. и вѣтр. млиц.
1233. *Боржева Слобода*, д. б. вл., дв. 62, ж. 462; шк., п. д.
1234. *Ромотуха*, с. б. вл., дв. 144, ж. 1067; ц. пр., шк., п. д., 5 вѣтр. млиц.
1235. *Текуча*, с. б. вл., при ррч. Текучей и Ятрань, дв. 256, ж. 1694; ц. пр., шк., п. д., 2 вод. и 5 вѣтр. млиц., винокур. зав.
1236. *Фурманка*, с. б. вл., дв. 126, ж. 829; ц. пр., шк., п. д., 3 вѣтр. млиц.
1237. *Шарино*, с. б. вл., дв. 127, ж. 848; ц. пр., шк., п. д., 2 вод. и 4 вѣтр. млиц.

208. Вол. Лещиновская.

1238. *Лещиновка*, с. б. вл., дв. 116, ж. 682; в. првл. (у. г. 23 в.); ц. пр., чсвн., шк., пчт. ст., п. д., лвк., вод., 4 вѣтр. и конн. млиц., кирпич. зав.
1239. *Ботешинка*, с. б. вл., при рч. Конелкъ, дв. 91, ж. 533; ц. пр., шк., 2 п. д., вод. и вѣтр. млиц.
1240. *Верхнячка*, с. б. вл., дв. 264, ж. 1653; ц. пр., чсвн., шк., 2 п. д., лвк., паров., вод. и 2 вѣтр. млиц., кирпич. и свекло-сахар. зав.
1241. *Добров*, с. б. вл., дв. 307, ж. 1712; ц. пр., шк., 2 п. дв., п. д., лвк., 2 вѣтр. млиц.
1242. *Брасноставка*, с. б. вл., при рч. Конелкъ, дв. 117, ж. 592; ц. пр., шк., п. д., вод. и 2 вѣтр. млиц.
1243. *Пенежково*, с. б. вл., дв. 150, ж. 807; ц. пр., чсвн., шк., п. д., 2 лвк., 3 вѣтр. млиц., кирпич. зав.
1244. *Притыка*, с. б. вл., при безымен. рч., дв. 118, ж. 723; ц. пр., шк., п. д., вод. и конн. млиц., маслоб. зав.
1245. *Чайковка*, д. б. вл., дв. 51, ж. 321; шк., вод. млиц.
1246. *Шукайвода*, с. б. вл., дв. 369, ж. 2014; ц. пр., втч. чсвн., 2 п. д., 2 вод. и 3 вѣтр. млиц.

209. Вол. Маньковская.

1247. *Маньковка*, с. б. вл. псл., при рч. Журавлинькъ, дв. 562, ж. 2883; в. првл. (у. г. 27 в.); 2 ц. пр., учлц., шк., ветеринар. лазарт., пчт. ст., арестант. д., 3 п. дв., 9 п. д., 11 лвк., баз. по сред. и воскр., 2 вод. и 21 вѣтр. млиц.
1248. *Дзенелеска*, с. б. вл. псл., при рч. Журавлинькъ, дв. 296, ж. 1328; ц. пр., шк., 3 п. д., 2 лвк., 2 вѣтр. млиц.
1249. *Бинашовка*, с. б. вл. псл., при рч. Журавлинькъ, дв. 102, ж. 399; ц. пр., п. д., вод. млиц.
1250. *Кишенцы*, с. б. вл. псл., при рч. Митковкъ, дв. 361, ж. 1802; ц. пр., шк., 3 п. д., вод. и 4 вѣтр. млиц.
1251. *Малая Маньковочка* (Монастырка), с. б. вл. псл., при рч. Кищехъ, дв. 54, ж. 268; ц. пр., п. д., 2 вод. и вѣтр. млиц.
1252. *Нестеровка*, с. б. вл. псл., при рч. Журавлинькъ, дв. 292, ж. 1588; ц. пр., чсвн., шк., пчт. ст., п. д., лвк., 2 вѣтр. млиц.
1253. *Сополовка*, с. б. вл. псл., при рч. Конелкъ, дв. 308, ж. 1595; ц. пр., шк., 6 п. д., 3 лвк., вод. и 4 вѣтр. млиц.

210. Вол. Мошуровская.

1254. *Мошуровъ*, с. б. вл., дв. 447, ж. 2500; в. првл. (у. г. 40 в.); ц. пр., шк., 3 п. д., вод. и 3 вѣтр. млиц., винокур. зав.
1255. *Блашки*, с. б. вл., при рч. Блашкѣ, дв. 235, ж. 1119; ц. пр., шк., 2 вод. и 7 вѣтр. млиц.
1256. *Гордашевска*, с. б. вл., при р. Угорскомъ Тиквичѣ, дв. 273, ж. 1459; ц. пр., шк., п. д., 5 вод. млиц.
1257. *Лацего*, с. б. вл., при р. Угорскомъ Тикичѣ, дв. 103, ж. 630; ц. пр., п. д.
1258. *Поташъ*, с. б. вл., при рч. Поташѣ, дв. 134, ж. 673; ц. пр., шк.
1259. *Романовка*, с. б. вл., при рч. Романовкѣ, дв. 393, ж. 2200; ц. пр., шк., 2 п. д., вод. млиц.

211. Вол. Оксанинская.

1260. *Оксанино*, с. б. вл., при ручьѣ, дв. 264, ж. 1591; в. првл. (у. г. 29 в.); ц. пр., шк., 2 п. д., 3 вод. и 3 вѣтр. млиц.
1261. *Дубовое*, мѣст. б. вл., при рч. Ятрань, дв. 163, ж. 798; ц. пр., евр. млтв. д., шк., 2 п. д., 15 лвк., баз. по четвер., 2 вод. и 3 вѣтр. млиц.
1262. *Боржево*, с. б. вл., при рч. Ятрань, дв. 118, ж. 548; ц. пр., п. д., 3 вод. млиц.
1263. *Боржевой Кутъ*, с. б. вл., при рч. Ятрань, дв. 61, ж. 372; ц. пр., шк., п. д., вод. млиц., пивовар. зав.
1264. *Небелеска*, с. б. вл., при ручьяхъ, дв. 246, ж. 1236; ц. пр., шк., 2 п. д., вод. и 6 вѣтр. млиц.
1265. *Нерубайка*, с. б. вл., при ручьяхъ, дв. 263, ж. 1535; ц. пр., шк., п. д., 4 вод. и 3 вѣтр. млиц.
1266. *Ольшанка*, с. б. вл., при рч. Ятрань, дв. 61, ж. 325; ц. пр., шк., п. д., вод. млиц.
1267. *Ольшанская Слобода* (Малая Ольшанка), д. б. вл., при ручьяхъ, дв. 59, ж. 272; шк., п. д., вѣтр. млиц.
1268. *Островецъ* (Капитанское), с. б. вл., при рч. Ятрань, дв. 100, ж. 536; ц. пр., шк., п. д., вод. млиц.
1269. *Рогово*, с. б. вл., при рч. Ятрань, дв. 110, ж. 630; ц. пр., шк., п. д., вод. млиц.

212. Вол. Орадовская.

1270. *Орадовка*, с. б. вл., при рч. Удичѣ, дв. 165, ж. 1067; в. првл. (у. г. 18 в.); ц. пр., шк., пчт. ст., п. д., п. д.
1271. *Вербоватое*, с. б. вл., при ручьѣ, дв. 126, ж. 605; ц. пр., шк., п. д.
1272. *Голковка*, с. б. вл., дв. 84, ж. 531; ц. пр., шк., п. д., вод. млиц., кирпич. зав.
1273. *Обозово* (Якубець), с. б. вл., при рч. Удачѣ, дв. 162, ж. 1036; ц. пр., шк., 2 п. д., 2 вод. млиц., кирпич. зав.
1274. *Росошки*, с. б. вл., при рч. Удачѣ, дв. 215, ж. 1272; ц. пр., шк., п. д., 2 вод. и вѣтр. млиц., винокур. зав.
1275. *Сычевка*, с. б. вл., при ключѣ, дв. 224, ж. 1490; ц. пр., шк., п. дв., п. д., вѣтр. млиц.
1276. *Талалаевка*, с. б. вл., дв. 83, ж. 565; ц. пр., шк., п. д., вод. и вѣтр. млиц.
1277. *Христиновка*, с. б. вл., дв. 294, ж. 1815; ц. пр., шк., 2 п. д., вод. и вѣтр. млиц.

213. Вол. Подвысоцкая.

1278. *Подвысокое*, с. б. вл., при рч. Бондаркѣ, дв. 334, ж. 2272; в. првл. (у. г. 18 в.); ц. пр., шк., вод. и 3 вѣтр. млиц. Въ 4 в.—лѣсн. контора. Въ 15 в.—лѣсн. контора.

1279. *Давыдовка*, с. б. вл., при рч. Ятрань, дв. 50, ж. 324; ц. пр., шк., п. д., 2 вод. млиц.
1280. *Копенковата*, с. б. вл., дв. 128, ж. 979; ц. пр., шк., п. д., 2 вѣтр. млиц.
1281. *Лебединка*, с. б. вл., при рч. Ятрань, дв. 77, ж. 517; ц. пр., шк., п. д., 2 вод. млиц.
1282. *Лесковка*, с. б. вл., при рч. Синюхъ, дв. 122, ж. 728; ц. пр., шк., п. д., вод. млиц., сукновлн.
1283. *Перепоновка*, с. б. вл., при рч. Ятрань, дв. 265, ж. 1717; ц. пр., шк., 3 п. д., вод. млиц., сукновлн.
1284. *Покатиловка*, мѣст. б. вл., при рч. Ятрань, дв. 112, ж. 880; ц. пр., 2 евр. млтв. д., шк., п. д., 26 лвк., баз. повтори., вод. млиц.
1285. *Полонистое*, с. б. вл., при рч. Ятрань, дв. 97, ж. 648; ц. пр., шк., п. д., 2 вод. млиц.
1286. *Росоховатецъ*, с. б. вл., при рч. Синюхъ, дв. 113, ж. 791; ц. пр., шк., п. д., вод. млиц.

214. Вол. Помойницкая.

1287. *Помойникъ*, с. б. вл. псл., при ручьяхъ, дв. 263, ж. 1300; в. првл. (у. г. 18 в.); ц. пр., шк., 2 п. д., вод. и 13 вѣтр. млиц.
1288. *Верестовецъ*, с. б. вл. псл., дв. 194, ж. 987; ц. пр., шк., п. д., 4 вѣтр. млиц.
1289. *Босовка*, д. б. вл. псл., при рч. Конелкъ, дв. 69, ж. 396; шк., п. д., 2 вод. млиц.
1290. *Краснополка*, с. б. вл. псл., при рч. Реухъ, дв. 230, ж. 1263; ц. пр., шк., п. д., 3 вод. и 11 вѣтр. млиц.
1291. *Молодецкое*, с. б. вл. псл., дв. 362, ж. 1943; ц. пр., шк., 3 п. д., вод. и 5 вѣтр. млиц.
1292. *Подобна*, с. б. вл. псл., дв. 279, ж. 1408; ц. пр., шк., 2 п. д., 10 вѣтр. млиц.
1293. *Старые Бабины*, с. б. вл. псл., дв. 248, ж. 1396; ц. пр., шк., 2 п. д., 4 вод. и 7 вѣтр. млиц.
1294. *Цебермановка*, с. б. вл. псл., дв. 299, ж. 1619; ц. пр., 2 п. д., 7 вѣтр. млиц.
1295. *Ярватка*, с. б. вл. псл., дв. 53, ж. 257; ц. пр., п. д., 4 вѣтр. млиц.

215. Вол. Посуховская.

1296. *Антоновка*, д. б. вл., при рч. Синицъ, дв. 183, ж. 1104; в. првл. (у. г. 25 в.); п. д., вод. и 2 вѣтр. млиц.
1297. *Болодистое*, с. б. вл., при рч. Синицъ, дв. 243, ж. 1216; ц. пр., шк., п. д., вод. млиц.
1298. *Максимовка*, с. б. вл., при рч. Синицъ, дв. 171, ж. 823; ц. пр., шк., п. д., вод. млиц., винокур. зав.
1299. *Посуховка*, с. б. вл., при рч. Синицъ, дв. 107, ж. 917; ц. пр., шк., п. д., вод. млиц.
1300. *Рыжавка*, с. б. вл., при рч. Ятрань, дв. 415, ж. 1899; ц. пр., ктлч. чевн., шк., п. д., 3 п. д., вод. млиц.
1301. *Черноводы*, с. б. вл., при рч. Ятрань, дв. 273, ж. 1216; ц. пр., шк., п. д., 2 вод. млиц., винокур. зав.
1302. *Юрковка*, с. б. вл., при рч. Синицъ, дв. 135, ж. 831; ц. пр., шк., 2 п. д., вод. млиц.

216. Вол. Русаловская.

1303. *Бава*, с. б. вл., при рч. Багвѣ, дв. 162, ж. 1199; в. првл. (у. г. 52 в.); ц. пр., домов. ктлч. чевн., шк., п. д., 2 вод. и 5 вѣтр. млиц., винокур. зав.
1304. *Буки*, мѣст. б. вл., при р. Угорскомъ Тикичѣ, дв. 136, Волости и важнѣйшія селенія Евр. Россіи, вып. III.

- ж. 992; ц. пр., синагога, 2 евр. млтв. д., 2 п. д., 3 рнскв. пррб., 5 п. д., 18 лвк., баз. по воскр., 3 кзн., вод. млиц., 2 солодовен., свѣчн., кирпич. и черепич. зав.
1305. *Букская Антоновка*, мѣст. б. вл., при р. Угорскомъ Тикичѣ, дв. 170, ж. 950; ц. пр., шк., 2 лвк., 8 вод. млиц.
1306. *Бислингъ*, с. б. вл., при р. Угорскомъ Тикичѣ, дв. 114, ж. 875; ц. пр., вод. млиц.
1307. *Ловал Гребля*, с. б. вл., при р. Угорскомъ Тикичѣ, дв. 143, ж. 1109; ц. пр., шк., вод. млиц.
1308. *Рубаный Мостъ*, с. б. вл., при ручьѣ, дв. 164, ж. 1117; ц. пр., шк., п. д., 3 вѣтр. млиц.
1309. *Русаловка*, с. б. вл., при р. Угорскомъ Тикичѣ, дв. 271, ж. 1897; ц. пр., шк., 2 п. д., вод. и 3 вѣтр. млиц.
1310. *Рызино*, с. б. вл., при ручьѣ, дв. 169, ж. 1547; ц. пр., шк., п. д., вод., 5 вѣтр. и конн. млиц., винокур. зав.

217. Вол. Тальновская.

1311. *Тальное*, мѣст. б. вл., при р. Угорскомъ Тикичѣ, дв. 324, ж. 1876; в. првл. (у. г. 47 в.); ц. пр., чевн., 2 синагоги, 2 евр. млтв. д., шк., блнц., апт., 14 п. д., 4 рнскв. пррб., 19 п. д., 49 лвк., баз. по воскр., 8 кзн., костопальн. зав.
1312. *Глибочекъ*, с. б. вл., при р. Угорскомъ Тикичѣ, дв. 163, ж. 1145; ц. пр., шк., п. д., вод. млиц., винокур. зав.
1313. *Кобринова Гребля*, с. б. вл., дв. 144, ж. 865; ц. пр., шк., п. д., 3 вѣтр. млиц.
1314. *Корсука* (Довгеньское), с. б. вл., при р. Угорскомъ Тикичѣ, дв. 205, ж. 1322; ц. пр., шк., п. д.
1315. *Бриное Кольно*, с. б. вл., при р. Угорскомъ Тикичѣ, дв. 108, ж. 796; ц. пр., шк., п. д., 2 вод. и вѣтр. млиц.
1316. *Майданецкое*, с. б. вл., дв. 197, ж. 1597; ц. пр., шк., п. д., вод. и вѣтр. млиц., винокур. зав.
1317. *Сokolовочка* (Малая Соколовка), д. б. вл., дв. 62, ж. 505; чевн., шк., п. д., вѣтр. млиц.

218. Вол. Тальянская.

1318. *Тальянки*, с. б. вл., дв. 289, ж. 1874; в. првл. (у. г. 30 в.); ц. пр., шк., п. д., 2 лвк., вод. и 9 вѣтр. млиц.
1319. *Вишнополь*, с. б. вл., при безымен. рч., дв. 346, ж. 1975; ц. пр., шк., п. д., 3 вѣтр. млиц.
1320. *Зеленьковъ*, с. б. вл., дв. 212, ж. 1351; ц. пр., шк., п. д., вод. и 2 вѣтр. млиц.
1321. *Коселовка*, с. б. вл., дв. 255, ж. 1877; ц. пр., шк., п. д., 2 вод. и 10 вѣтр. млиц., винокур. зав.
1322. *Лезино*, с. б. вл., дв. 232, ж. 1645; ц. пр., пчт. ст., п. д., 2 п. д., вод. и 8 вѣтр. млиц.
1323. *Рогн*, с. б. вл., при рч. Ревухѣ, дв. 217, ж. 1509; ц. пр., шк., п. д., 2 п. д., вод. и 13 вѣтр. млиц., кирпич. и винокур. зав.

219. Вол. Торговицкая.

1324. *Торговицы*, мѣст. б. вл. псл., при рч. Синюхъ, дв. 340, ж. 1570; в. првл. (у. г. 44 в.); ц. пр., чевн., евр. млтв. д., евр. учлц., шк., 3 рнскв. пррб., 6 п. д., 4 п. д., 42 лвк., ярм. по воскр. черезъ 2 нед., 2 вод. млиц.
1325. *Балмичье*, с. б. вл. псл., при рч. Шляховой Каменкѣ, дв. 569, ж. 2942; ц. пр., шк., п. д., 4 п. д., 4 вод. и вѣтр. млиц.
1326. *Павловка*, с. б. вл. псл., при руч. Довгаѣ, дв. 244, ж. 1220; ц. пр., п. д., вѣтр. млиц.
1327. *Свердликово*, с. б. вл. псл., при рч. Каменкѣ, дв. 311, ж. 1821; ц. пр., шк., 2 п. д., 2 вод. млиц.

1328. *Чеснополь*, д. б. вн. псл., при рр. Тикичѣ и Синюхѣ, дв. 55, ж. 287; чсвн., 2 вод. млиц.

220. Вол. Уманская.
(в. првл. въ г. Умани).

1329. *Городушков*, с. б. вн. псл., дв. 220, ж. 1230; ц. пр., шк., 2 п. д.

1330. *Громы*, с. б. вл., при уроч. Журбинцахъ, дв. 186, ж. 1300; ц. пр., шк., 3 п. д., 7 вод. и 3 вѣтр. млиц.

1331. *Бочержинцы*, с. б. вн. псл., дв. 305, ж. 1500; ц. пр., шк., п. д., 2 вод. и 3 вѣтр. млиц.

1332. *Кочубевка*, с. б. вн. псл., дв. 214, ж. 1139; ц. пр., шк., 3 п. д., 3 вод. и 3 вѣтр. млиц.

1333. *Паланка*, с. б. вн. псл., дв. 304, ж. 1433; ц. пр., шк., 3 п. д., 2 вод. и 3 вѣтр. млиц.

1334. *Поллецькое*, с. б. вн. псл., дв. 215, ж. 1154; ц. пр., шк., п. д., вод. и 6 вѣтр. млиц.

1335. *Собковка*, с. б. вн. псл., дв. 99, ж. 661; ц. пр., шк., п. д., 2 вѣтр. млиц.

221. Вол. Хижнянская.

1336. *Хижня*, с. б. вл., при руч. Тивѣ, дв. 366, ж. 1814; в. првл. (у. г. 43 в.); ц. пр., шк., п. д., 4 лвк., паров. и вѣтр. млиц. Въ 3 в.—винокур. зав. съ паров. млиц.

1337. *Безпечна*, с. б. вл., при рч. Конелкѣ, дв. 150, ж. 755; ц. пр., шк., 2 вѣтр. млиц.

1338. *Вороное*, с. б. вл., при р. Угорскомъ Тикичѣ, дв. 284, ж. 1500; ц. пр., шк., п. д., п. д., 3 лвк., 2 вод. млиц.

1339. *Зеленый Ровъ*, с. б. вл., при р. Угорскомъ Тикичѣ, дв. 189, ж. 1133; ц. пр., чсвн., шк., 2 п. д., 2 лвк., 2 вод. и 7 вѣтр. млиц., винокур. зав.

1340. *Красный Кутъ*, с. б. вл., при р. Угорскомъ Тикичѣ, дв. 164, ж. 976; ц. пр., п. д., лвк., вѣтр. млиц.

1341. *Бривецъ*, с. б. вл., дв. 269, ж. 1441; ц. пр., шк., 2 п. д.

1342. *Куты*, с. б. вл., при р. Угорскомъ Тикичѣ, дв. 146, ж. 760; ц. пр., шк., п. д., лвк.

1343. *Охматовъ* (Ахматовъ), с. б. вл., при р. Угорскомъ Тикичѣ, дв. 93, ж. 503; ц. пр., шк., п. д., конн. млиц.

1344. *Побойна*, с. б. вл., дв. 100, ж. 511; ц. пр., п. д.

222. Вол. Шаулихская.

1345. *Шаулиха*, мѣст. б. г., при р. Угорскомъ Тикичѣ, дв. 194, ж. 1018; в. првл. (у. г. 45 в.); ц. пр., шк., 3 п. д., 3 вод. млиц.

1346. *Беринка*, с. б. г., дв. 164, ж. 1015; ц. пр., п. д., 2 вѣтр. млиц.

1347. *Веселый Кутъ*, с. б. г., при р. Угорскомъ Тикичѣ, дв. 139, ж. 677; ц. пр., 2 п. д., 2 вод. млиц.

1348. *Онуфрѣвка*, с. б. г., дв. 212, ж. 1102; ц. пр., п. д., вод. и вѣтр. млиц.

1349. *Папужницы*, с. б. вн. псл., дв. 264, ж. 1162; ц. пр., 3 п. д., вод. млиц.

1350. *Черная Каменка*, с. б. вн. псл., при р. Угорскомъ Тикичѣ, дв. 351, ж. 2032; ц. пр., шк., 3 п. д., 2 кзн., 4 вод. млиц.

1351. *Юрполь*, с. б. вн. посел., при р. Угорскомъ Тикичѣ, дв. 89, ж. 423; ц. пр., п. д., 5 вод. млиц.

ХІ. ЧЕРКАССКІЙ УѢЗДЪ.

223. Вол. Балаклейская.

1352. *Балаклея*, с. б. вл., при р. Тясьминѣ, дв. 531, ж. 2668; в. првл. (у. г. 35 в.); ц. пр., шк., 3 п. д., лвк., вод. и 16 вѣтр. млиц. Въ 7 в.—Виноградскій Успенскій муж. монаст. съ 3 ц. пр. Въ 8 в.—свеклосахар. зав. съ блнц. и п. д. Въ 5 в.—ст. ж. д. Владиміровка.

1353. *Балаклейскій Подселокъ*, д. б. вл., дв. 315, ж. 459; шк., конн. млиц.

1354. *Малое Старосельичко*, с. б. вл., при рч. Серебрянѣ, дв. 125, ж. 615; ц. пр., шк., лвк., 4 вѣтр. млиц.

224. Вол. Вуртянская.

1355. *Бурты*, мѣст. б. вл., при рч. Некудѣ, дв. 200, ж. 1161; в. првл. (у. г. 75 в.); ц. пр., шк., 3 п. д., 5 лвк.

1356. *Надточавка*, с. б. вл., при р. Сухомъ Ташлыкѣ, дв. 143, ж. 1083; ц. пр., шк., 2 п. д.

1357. *Сердеювка*, с. б. вл., при р. Сухомъ Ташлыкѣ, дв. 63, ж. 336; ц. пр., шк., п. д.

225. Вол. Вѣлозерская 1-я.

1358. *Вѣлозерье*, мѣст. б. г., при оз. Бѣломъ, дв. 801, ж. 4200; в. првл. (у. г. 20 в.); 2 ц. пр., евр. матв. д., учлц., 2 шк., 16 п. д., 21 лвк., 32 вѣтр. млиц., кирпич. зав. Въ 7 в.—ст. ж. д. Вѣлозерье.

1359. *Дубѣвка*, с. б. г., дв. 258, ж. 1246; ц. пр., шк., 2 п. д., 10 вѣтр. млиц.

1360. *Хацьки*, с. б. г., при р. Тясьминѣ, дв. 255, ж. 1429; ц. пр., шк., 4 п. д., 8 вѣтр. млиц.

226. Вол. Вѣлозерская 2-я.

1361. *Вѣлозерье*, с. б. вл., при оз. Бѣломъ, дв. 599, ж. 3796; в. првл. (у. г. 44 в.); ц. пр., шк., 4 п. д.

1362. *Байбузы*, с. б. вл., при каналѣ, дв. 207, ж. 1272; ц. пр., шк., п. д.

227. Вол. Валявская.

1363. *Валява*, с. б. вл., при уроч. Зубрѣ, дв. 504, ж. 3599; в. првл. (у. г. 69 в.); 2 ц. пр., шк., 4 п. д., 7 лвк.

228. Вол. Вергуновская.

1364. *Вергуны* (Дрощинка, Кумейка, Хорьковка), с. б. г., дв. 224, ж. 2310; в. првл. (у. г. 15 в.); ц. пр., шк., 2 п. д., лвк., 14 вѣтр. млиц.

1365. *Бозуково*, с. б. г., дв. 87, ж. 759; ц. пр., шк., п. д., 3 вѣтр. млиц.

1366. *Думанцы* (Забираевка, Кононѣвка), с. б. г., при р. Тясьминѣ, дв. 117, ж. 1109; ц. пр., шк., п. д., 5 вѣтр. млиц.

1367. *Нечаевка* (Концивка, Хутори), с. б. г., дв. 122, ж. 1260; ц. пр., шк., п. д., 6 вѣтр. млиц.

1368. *Степанки*, с. б. г., при оз. Рудкѣ, дв. 160, ж. 1574; ц. пр., шк., 3 п. д., лвк., 13 вѣтр. млиц.

1369. *Чернявка* (Забирье, Коренево), с. б. г., при р. Тясьминѣ, дв. 181, ж. 2038; ц. пр., шк., п. д., 9 вѣтр. млиц.

229. Вол. Вязовская.

1370. *Вязовка*, мѣст. б. вл., при рч. Ольшанкѣ, дв. 1076, ж. 5229; в. првл. (у. г. 60 в.); ц. пр., евр. млтв. д., шк., п. дв., 10 п. д., 12 лвк.

230. Вол. Городищенская.

1371. *Городище*, мѣст. б. вл., при рч. Ольшанкѣ, дв. 835, ж. 7207; в. првл. (у. г. 62 в.); 3 ц. пр., чсви. пр., ктлч. чсви., 4 евр. млтв. д., шк., 2 блнц., 6 п. дв., 4 рнскв. пгрб., 13 п. д., 54 лвк., завод. искусств. минеральн. водъ, пивовар. зав. Въ $\frac{1}{4}$ в.—кожев. зав. Въ 3 в.—винокур. зав. съ п. д. и паров. млтв. Въ 3 в.—свеклосахар. зав. съ механич. и газов. зав. Въ 3 в.—паров. кирпич. зав. Въ 3 в.—ст. ж. д. Воронцовская.

231. Вол. Дахновская.

1372. *Дахновка*, с. б. г., при Днѣпровскомъ заливѣ Брюховецкомъ, дв. 114, ж. 809; в. првл. (у. г. 8 в.); ц. пр., шк., 2 п. д., 4 вод. млтв.
1373. *Геронимовка*, д. б. г., дв. 68, ж. 550; 2 п. д.
1374. *Свидовка*, с. б. г., при р. Днѣпрѣ, дв. 142, ж. 982; ц. пр., шк., 4 п. д., 5 вѣтр. млтв., 2 масл. зав.

232. Вол. Деренковская.

1375. *Деренковецъ*, с. б. вл., при р. Роси, дв. 565, ж. 2798; в. првл. (у. г. 52 в.); ц. пр., шк., 6 п. д., 2 лвк.
1376. *Драбовка*, с. б. вл., при р. Роси, дв. 285, ж. 1498; ц. пр., шк., 2 п. д., 4 лвк.

233. Вол. Жаботинская.

1377. *Жаботинъ*, мѣст. б. вл., при рч. Жаботинкѣ, дв. 144, ж. 1137; в. првл. (у. г. 50 в.); 2 ц. пр., евр. млтв. д., шк., 2 п. дв., 2 п. д., лвк., вод. и 16 вѣтр. млтв., винокур. зав. Въ 7 в.—Жаботинскій Свято-Онуфріевскій муж. монаст. съ 2 ц. пр., и вод. млтв.
1378. *Завадовка* (Ключановка), д. б. вл., дв. 192, ж. 1254; 3 п. д., вод. и 6 вѣтр. млтв.
1379. *Плескачовка*, с. б. вл., дв. 145, ж. 1009; ц. пр., шк., 2 п. д., лвк., вод. и 7 вѣтр. млтв., кирпич. зав.
1380. *Флѣортовка* (Грабово), д. б. вл., при уроч. Свѣгуровомъ, дв. 117, ж. 660; трктр., п. д., 8 вѣтр. млтв.

234. Вол. Завадовская.

1381. *Завадовка*, с. б. вл., при ручьѣ, дв. 340, ж. 1950; в. првл. (у. г. 65 в.); ц. пр., евр. млтв. д., шк., 2 п. д., лвк.
1382. *Мирополье*, слоб. б. вл., при р. Роси, дв. 60, ж. 318; шк., п. д.
1383. *Ольховичкѣ* (Омаровка), слоб. б. вл., при р. Роси, дв. 100, ж. 590; шк., п. д.
1384. *Черепинъ*, с. б. вл., при ручьѣ, дв. 226, ж. 1232; ц. пр., шк., 2 п. д.

235. Вол. Лесковская.

1385. *Лески*, с. б. г., при р. Днѣпрѣ, дв. 830, ж. 5983; в. првл. (у. г. 15 дв.); ц. пр., шк., 21 вѣтр. млтв.,

236. Вол. Лозановская.

1386. *Лозановка*, с. б. вл., при рч. Гниломъ Ташлыкѣ, дв. 310, ж. 1468; в. првл. (у. г. 45 в.); ц. пр., шк., 3 п. д., 3 вод. млтв., винокур. зав.
1387. *Райгородъ*, с. б. вл., при р. Тасминѣ, дв. 280, ж. 1040; ц. пр., шк., 3 п. д., 4 лвк., вод. млтв., свеклосахар. зав.
1388. *Сердюковка*, с. б. вл., дв. 175, ж. 725; ц. пр., шк., п. дв., п. д.

237. Вол. Ломоватская.

1389. *Ломоватое*, с. б. г., при р. Днѣпрѣ, дв. 182, ж. 2000; в. првл. (у. г. 25 в.); ц. пр., шк., п. д., 12 вѣтр. млтв.
1390. *Савуновка*, с. б. г., при р. Днѣпрѣ, дв. 248, ж. 2892; ц. пр., шк., 3 п. д., 4 вод. и 36 вѣтр. млтв.

238. Вол. Матусовская.

1391. *Матусовъ*, с. б. вл., при р. Ташлыкѣ, дв. 704, ж. 3070; в. првл. (у. г. 60 в.); 2 ц. пр. и домов. ц. пр., евр. шк., 2 шк., 2 лвк. Въ 2 в.—свеклосахар. зав.
1392. *Макеевка*, с. б. вл., при р. Ташлыкѣ, дв. 326, ж. 1599; ц. пр., шк., п. д.

239. Вол. Межиричская.

1393. *Межиричь*, мѣст. б. вл., при р. Роси, дв. 152, ж. 899; в. првл. (у. г. 60 в.); ц. пр., ктлч. чсви., евр. млтв. д., шк., пчт. ст., 2 п. дв., 3 п. д., 17 лвк.
1394. *Луки*, слоб. б. вл., при р. Роси, дв. 106, ж. 743; 2 п. д.
1395. *Межиричская*, слоб. б. вл., при р. Роси, дв. 110, ж. 842.

240. Вол. Млѣвская.

1396. *Млѣва*, с. б. вл., при рч. Ольшанкѣ, дв. 268, ж. 5351; в. првл. (у. г. 55 в.); ц. пр., 2 шк., 5 п. д., 5 лвк. Въ 4 в.—Городищенскіе зав.—свеклосахар., рафинад., механич. съ блнц. и паров. млтв.

241. Вол. Мошенская.

1397. *Мошны*, мѣст. б. вл., при рч. Ольшанкѣ, дв. 648, ж. 4311; в. првл. (у. г. 30 в.); 3 ц. пр., чсви. пр., костель, синагога, 2 евр. млтв. д., 2 шк., блнц., 3 п. дв., 8 п. д., 22 лвк., воскоб., медовар. и винокур. зав. Въ 3 в.—винокур. зав. Въ 4 в.—кирич. зав. Въ 5 в.—Мошнгорскій Воскресенскій муж. монаст. съ 2 ц. пр.
1398. *Будище*, д. б. вл., дв. 141, ж. 889; шк., 2 п. д., 2 лвк.
1399. *Елисаветовка*, слоб. б. вл., дв. 32, ж. 146; шк.
1400. *Лозовкѣ*, д. б. вл., дв. 99, ж. 643; шк., п. д.

242. Вол. Орловецкая.

1401. *Орловецъ*, с. б. вл., при рч. Медянкѣ, дв. 812, ж. 5178; в. првл. (у. г. 50 в.); ц. пр., 9 п. д., лвк. Въ 2 в.—винокур. зав. съ п. д. и вод. млтв. Въ 4 в.—свеклосахар. зав. съ блнц. Въ 8 в.—ст. ж. д. Вязовкѣ (Цвѣтково).
1402. *Калиновка*, с. б. вл., дв. 222, ж. 1502; ц. пр., 2 п. д., лвк.
1403. *Ксаверовка*, с. б. вл., при уроч. Дубовомъ Ярѣ, дв. 190, ж. 1378; ц. пр., п. д., лвк.
1404. *Орловецкая Буда*, с. б. вл., дв. 147, ж. 967; ц. пр., 3 п. д., черепичн. зав.
1405. *Теклина*, д. б. вл., при рч. Медянкѣ, дв. 106, ж. 799; п. д.

243. Вол. Поповская 1-я.

1406. *Поповка 1-я*, с. б. вл., при р. Ташлыкѣ, дв. 205, ж. 1021; в. првл. (у. г. ? в.); ц. пр., шк., пчт. ст., 2 п. д., лвк.
 1407. *Ковалиха*, с. б. вл., дв. 248, ж. 1374; ц. пр., 2 п. д.
 1408. *Санжариха*, с. б. вл., при р. Ташлыкѣ, дв. 106, ж. 507; ц. пр., шк., п. д.
 1409. *Терновка*, с. б. вл., при р. Ташлыкѣ, дв. 175, ж. 1002; ц. пр., шк., 2 п. д.

244. Вол. Поповская 2-я.

1410. *Поповка 2-я*, с. б. вл., дв. 176, ж. 1393; в. првл. (у. г. ? в.); ц. пр., шк., 3 п. д.
 1411. *Бабичи*, с. б. вл., дв. 105, ж. 828; ц. пр., шк., п. д.
 1412. *Воробьевка*, с. б. вл., дв. 164, ж. 1073; ц. пр., шк., 2 п. д.
 1413. *Воробьевская Буда*, д. б. вл., дв. 50, ж. 522; шк., п. д.

245. Вол. Прусанская.

1414. *Прусы*, с. б. вл., дв. 384, ж. 2000; в. првл. (у. г. 45 в.); ц. пр., шк., трктр., 3 п. д., лвк., 40 вѣтр. млнц.

246. Вол. Ротмистровская.

1415. *Ротмистровка*, мѣст. б. вл., дв. 439, ж. 2100; в. првл. (у. г. 42 в.); ц. пр., ктлч. чсви., синагога, шк., 3 п. д., 9 п. д., 15 лвк., винокур. зав.
 1416. *Мельникова* (Федосіевка), с. б. вл., при рч. Серебрянкѣ, дв. 229, ж. 1074; ц. пр.
 1417. *Носачевъ*, с. б. вл., при рч. Серебрянкѣ, дв. 425, ж. 1948; ц. пр., шк., 2 п. д., лвк., паров. и вѣтр. млнц., винокур. зав.

247. Вол. Русскополянская.

1418. *Русская Полянка*, с. б. г., при озерѣ, дв. 589, ж. 2784; в. првл. (у. г. 12 в.); ц. пр., шк., 11 п. д., 9 лвк., 23 вѣтр. млнц. Въ 1 в.—свеклосахар. зав. съ блнц.

248. Вол. Смѣланская.

1419. *Смѣла*, мѣст. б. вл., при р. Тясминѣ, дв. 728, ж. 2850; в. првл. (у. г. 25 в.); 3 ц. пр., костель, кирка, синагога, 6 евр. млтв. д., учлц., 3 шк., телегр. и пчт. ст., 4 блнц., 2 апт., 10 п. д., 14 тѣтр., 28 п. д., пргр. лвк., 202 лвк., кон. млнц., зав. искусств. минер. водъ, 3 кожев. и мыловар. зав., табач. фабр. Въ 1^{1/2} в.—рафинад. зав. Въ 2 в.—свеклосахар. зав. Въ 2 в.—механич. зав. Въ 1 в.—полуст. ж. д. Смѣла. Въ 5 в.—ст. ж. д. Бобринская.
 1420. *Будки*, д. б. вл., при рч. Серебрянкѣ, дв. 113, ж. 500; п. д., 4 вѣтр. млнц.
 1421. *Константиновка*, с. б. вл., при рч. Серебрянкѣ, дв. 220, ж. 1141; ц. пр., 2 п. д., вод. и 7 вѣтр. млнц.

249. Вол. Станиславчиковская.

1422. *Станиславчикъ*, с. б. вл., дв. 165, ж. 774; в. првл. (у. г. ? в.); ц. пр., п. д.
 1423. *Куцовка*, с. б. вл., при р. Ташлыкѣ, дв. 289, ж. 1297; ц. пр., 3 п. д.

250. Вол. Старосельская.

1424. *Великое Староселье*, с. б. вл., при рч. Ольшанкѣ, дв. 376, ж. 3385; в. првл. (у. г. 47 в.); ц. пр., шк., 6 п. д., 3 лвк.

251. Вол. Сунковская.

1425. *Сунки*, с. б. вл., дв. 381, ж. 2358; в. првл. (у. г. 32 в.); ц. пр., шк., блнц., 3 п. д., 2 лвк., 3 вод. и 17 вѣтр. млнц.
 1426. *Головятино*, с. б. вл., при р. Тясминѣ, дв. 192, ж. 874; ц. пр., шк., 2 п. д., 4 вѣтр. млнц.
 1427. *Залески*, с. б. вл., при р. Тясминѣ, дв. 212, ж. 1268; ц. пр., шк., п. д., 8 вѣтр. млнц.

252. Вол. Ташлыкская.

1428. *Ташлыкъ*, с. б. вл., при рч. Гниломъ Ташлыкѣ, дв. 612, ж. 2775; в. првл. (у. г. ? в.); ц. пр., шк., 2 п. д., 5 лвк., 2 вод. и 15 вѣтр. млнц., свеклосахар. зав. Въ 4 в.—кирпич. зав.
 1429. *Самородокъ*, с. б. вл., дв. 191, ж. 985; ц. пр., шк., п. д., лвк.

253. Вол. Тубольская.

1430. *Тубольцы*, с. б. вл., дв. 150, ж. 1057; в. првл. (у. г. ? в.); ц. пр., шк., п. д.
 1431. *Хрещатино*, с. б. вл., близь р. Днѣпра, дв. 90, ж. 546; ц. пр., шк., п. д., 3 лвк.

254. Вол. Хлыстуновская.

1432. *Хлыстуновка*, с. б. вл., при рч. Ольшанкѣ, дв. 524, ж. 2685; в. првл. (у. г. 69 в.); ц. пр., шк., 5 п. д., 2 лвк., 2 вод. и 18 вѣтр. млнц.
 1433. *Свинарка*, с. б. вл., дв. 469, ж. 2412; ц. пр., шк., 4 п. д., 2 лвк., 23 вѣтр. млнц.

255. Вол. Хмѣльнянская.

1434. *Хмѣльня*, с. б. вл., при р. Роси, дв. 212, ж. 1400; в. првл. (у. г. ? в.); ц. пр., шк., п. д.
 1435. *Копонь*, с. б. вл., при р. Роси и рч. Расавѣ, дв. 128, ж. 850; ц. пр., шк., п. д.
 1436. *Пекари*, с. б. вл., при рр. Роси и Днѣпрѣ, дв. 89, ж. 612; ц. пр., п. д.

256. Вол. Худяковская.

1437. *Худяки*, мѣст. б. г., при р. Днѣпрѣ, дв. 494, ж. 2883; в. првл. (у. г. 23 в.); ц. пр., евр. млтв. д., шк., 6 п. д., 4 лвк., 8 вод. и 21 вѣтр. млнц., 4 сукновлн.
 1438. *Талдыки*, с. б. г., при р. Днѣпрѣ, дв. 219, ж. 993; ц. пр., шк., 2 п. д., 8 вѣтр. млнц.

257. Вол. Цесарскослободская.

1439. *Цесарская Слобода*, с. б. г., при р. Днѣпрѣ, дв. 340, ж. 2727; в. првл. (у. г. 12 в.); ц. пр., шк., этап. д., 2 п. д., 3 лвк., 13 вод. и 10 вѣтр. млнц., 12 сукновлн.
 1440. *Змайловка*, с. б. г., при р. Днѣпрѣ, дв. 213, ж. 1448; ц. пр., 3 п. д., 8 вѣтр. млнц., 2 сукновлн.

258. Вол. Шелепуховская.

1441. *Шелепуха*, с. б. вл., дв. 172, ж. 1085; в. првл. (у. г. ? в.); ц. пр., шк., п. д., лвк. Въ 6 в.—винокур. зав. Въ 6 в.—паров. лѣсопильн. зав. Въ 13 в.—лѣсопильн. зав.
 1442. *Березняки*, с. б. вл., дв. 93, ж. 645; ц. пр., п. д.

1443. *Кумейка*, с. б. вл., дв. 164, ж. 1039; ц. пр., шк., п. д., лвк.
 1444. *Михайловка*, с. б. вл., при р. Роси, дв. 111, ж. 722; ц. пр., шк., п. д.
 1445. *Плеваки*, д. б. вл., дв. 74, ж. 545; п. д.
 1446. *Софійска*, д. б. вл., дв. 125, ж. 746; блнц., п. д.

259. Вол. Яблоновская.

1447. *Яблоновка*, с. б. вл., при р. Тясминѣ, дв. 283, ж. 1622;

в. првл. (у. г. ? в.); ц. пр., шк., 3 п. д., лвк., 6 вѣтр. млиц.

1448. *Березняки*, с. б. вл., при р. Тясминѣ, дв. 396, ж. 2106; ц. пр., шк., п. д., вод. и 9 вѣтр. млиц.
 1449. *Гречковка*, д. б. вл., при р. Тясминѣ, дв. 100, ж. 512; п. д., лвк., вѣтр. млиц.
 1450. *Малая Смѣлянка*, с. б. вл., при р. Тясминѣ, дв. 82, ж. 426; ц. пр., шк., п. д., 5 вѣтр. млиц.
 1451. *Яблоновскій Заводъ*, д. б. вл., при р. Тясминѣ, дв. 153, ж. 648; шк., блнц., п. д., 2 вѣтр. млиц., свеклосахар. зав.

XII. ЧИГИРИНСКІЙ УѢЗДЪ.

260. Вол. Адамовская.

1452. *Адамовка*, с. б. г., дв. 332, ж. 2569; в. првл. (у. г. 10 в.), ц. пр., шк., п. д., лвк.
 1453. *Росошницы*, д. б. г., при р. Тясминѣ, дв. 149, ж. 996.
 1454. *Тюпки*, с. б. г., дв. 147, ж. 1274; ц. пр., шк., п. д.

261. Вол. Александровская.

1455. *Александровка*, мѣст. б. вл., при р. Тясминѣ, дв. 201, ж. 1183; в. првл. (у. г. 35 в.); ц. пр., синагога, евр. млтв. д., пчт. ст., 5 п. дв., 8 п. д., 11 лвк., баз. по четверг., пивовар. и свеклосахар. зав. Въ 3 в.—винокур. зав.
 1456. *Бирки*, с. б. вл., при р. Тясминѣ, дв. 319, ж. 1658; ц. пр., шк., 2 п. д., кирпич. зав.
 1457. *Несваткова*, д. б. вл., при уроч. Кровченковъ Ярѣ, дв. 86, ж. 444; шк., п. д.
 1458. *Стрѣльовка*, д. б. вл., при р. Тясминѣ, дв. 111, ж. 630; шк., п. д.

262. Вол. Валандинская.

1459. *Баландино*, с. б. вл., при рч. Сухомъ Ташлянѣ, дв. 521, ж. 2507; в. првл. (у. г. 60 в.); ц. пр., шк., п. дв., 2 п. д., лвк., винокур. зав.
 1460. *Кожановка*, с. б. вл., при ручьѣ, дв. 122, ж. 663; ц. пр., шк., 2 п. д.

263. Вол. Болтышская.

1461. *Болтышка*, с. б. вл., дв. 563, ж. 2870; в. првл. (у. г. 45 в.); ц. пр., шк., 3 п. д., 3 лвк., вод. и 2 вѣтр. млиц., кирпич. зав.
 1462. *Бразмока*, с. б. вл., дв. 228, ж. 1147; ц. пр., млтв. д., шк., 2 п. д., лвк.
 1463. *Ивангородъ*, с. б. вл., дв. 476, ж. 2343; ц. пр., 4 п. д. лвк.

264. Вол. Боровицкая.

1464. *Боровицы*, с. б. г., при р. Днѣпрѣ, дв. 852, ж. 3855; в. првл. (у. г. 20 в.); ц. пр., шк., 3 п. д., 3 лвк.
 1465. *Мудровка*, д. б. г., при р. Днѣпрѣ, дв. 269, ж. 1171; п. д.
 1466. *Топиловка*, с. б. г., при р. Днѣпрѣ, дв. 298, ж. 1317; ц. пр., шк., п. д.

265. Вол. Головковская.

1467. *Головковка*, с. б. вл., дв. 345, ж. 2496; в. првл. (у. г. 30 в.); ц. пр., шк., 2 п. д., 2 лвк., вѣтр. млиц. Въ 1 в.—черепич. зав. Въ 5 в.—винокур. зав.
 1468. *Медвѣдовка*, мѣст. б. г. и вл., при р. Тясминѣ, дв. 214, ж.

1453; ц. пр., костель, синагога, евр. млтв. д., шк., 2 п. дв., 11 п. д., ярм. по воскр. черезъ 2 нед., вод. млиц., пивовар. зав.

1469. *Мельники*, с. б. вл., при рч. Свинарѣ, дв. 252, ж. 1939; ц. пр., шк., 2 п. д.

266. Вол. Грушковская.

1470. *Грушковское*, с. б. вл., при рч. Косари, дв. 373, ж. 1967; в. првл. (у. г. 40 в.); ц. пр., шк., 2 п. д., 2 лвк., свеклосахар. зав. съ блнц.
 1471. *Косарское*, с. б. вл., при рч. Косари, дв. 366, ж. 1977; ц. пр., шк., 2 п. д., лвк., 2 вод. и вѣтр. млиц.

267. Вол. Журавская.

1472. *Журавка*, с. б. вл., при рч. Чептурѣ, дв. 343, ж. 2116; в. првл. (у. г. 90 в.); ц. пр., шк., 2 п. д., лвк. Въ 3 в.—Лебединскій Николаевскій жен. монаст. съ 2 ц. пр., шк., блнц., гостинница, лвк., ярм. 9 мая, 6 и 15 авг. Въ 1 в.—угольн. копи.
 1473. *Мокіевская Буда*, с. б. вл., дв. 91, ж. 559; ц. пр., шк., п. д.

268. Вол. Златопольская.

1474. *Златополь* (Гуляйполе), мѣст. б. вл., при рч. Туріѣ, дв. 86, ж. 684; в. првл. (у. г. 90 в.); 2 ц. пр., костель, синагога, 2 евр. млтв. д., 2 прогимназіи: муж. съ домов. пр. пр., и жен., блнц., бѣд., 8 п. дв., 11 п. д., 125 лвк., баз., 3 ярм.—троец., 15 авг. и 12 ноябр., 6 кзн., паров., вод., 5 вѣтр. и 6 конн. млиц.
 1475. *Листопадово*, с. б. вл., при рч. Туріѣ, дв. 180, ж. 701; ц. пр., шк., 2 п. д., вѣтр. млиц.
 1476. *Турія*, с. б. вл., дв. 429, ж. 1918; 2 ц. пр., шк., 2 п. д., лвк., вод. и 2 вѣтр. млиц., винокур. зав.

269. Вол. Каменская.

1477. *Каменика*, мѣст. б. вл., при р. Тясминѣ, дв. 482, ж. 2629; в. првл. (у. г. 45 в.); 2 ц. пр., синагога, евр. млтв. д., учлц., 2 шк., блнц., 5 п. дв., 8 п. д., 32 лвк., ярм. черезъ 2 нед., 2 вѣтр. млиц. Въ 1/2 в.—свеклосахар. зав. Въ 1 1/2 в.—винокур. зав. съ вод. млиц. Въ 1 1/2 в.—кирпич. зав. Въ 2 в.—ст. ж. д.
 1478. *Юрчица*, д. б. вл., дв. 185, ж. 942; шк.

270. Вол. Лебединская.

1479. *Лебединъ*, с. б. вл., дв. 923, ж. 4100; в. првл. (у. г. 100 в.); 2 ц. пр., учлц., 2 шк., 9 п. д., 14 лвк., баз. по воскр., 34 вѣтр. и 2 конн. млиц., кирпич. зав. Въ 2 в.—свеклосахар. зав. Въ 3 в.—винокур. зав.

271. Вол. Липовская.

1480. *Липово*, с. б. г., при р. Днѣпрѣ, дв. 278, ж. 1400; в. првл. (у. г. 35 в.); ц. пр., шк., п. д., вѣтр. млнц.
 1481. *Андрусовка*, д. б. г., при р. Тясминѣ, дв. 101, ж. 573; п. д.
 1482. *Витровка*, д. б. г., при р. Тясминѣ, дв. 147, ж. 823.
 1483. *Калабарока*, с. б. г., при р. Тясминѣ, дв. 169, ж. 1019; ц. пр., шк., п. д.
 1484. *Крыловъ*, мѣст. б. г., при рр. Тясминѣ и Днѣпрѣ, дв. 213, ж. 1253; ц. пр., синагога, шк., 3 п. д.

272. Вол. Липянская.

1485. *Липянка*, с. б. вл., при рч. Гниломъ Тикичѣ, дв. 373, ж. 2162; в. првл. (у. г. 100 в.); ц. пр., шк., 4 п. д., 2 лвк. Въ 3 в.—пчт. ст.
 1486. *Межиорка*, с. б. вл., дв. 96, ж. 522; ц. пр., шк., п. д.

273. Вол. Лубенецкая.

1487. *Лубенцы*, с. б. вл., дв. 90, ж. 424; в. првл. (у. г. 37 в.); ц. пр., шк., п. д., 2 вод. и 2 вѣтр. млнц.
 1488. *Деминки*, д. б. вл., при р. Тясминѣ, дв. 55, ж. 501; п. д., 3 вѣтр. млнц.
 1489. *Замитица*, д. б. вл., при р. Тясминѣ, дв. 57, ж. 361; 3 вѣтр. млнц., винокур. зав.
 1490. *Куликовка*, с. б. вл., при безымен. рч., дв. 84, ж. 446; ц. пр., п. д., вод. и 3 вѣтр. млнц., кирпич. зав.

274. Вол. Масловская.

1491. *Красный Бутъ*, д. б. вл., при рч. Гниломъ Толмачѣ, дв. 66, ж. 392; в. првл. (у. г. 110 в.).
 1492. *Веселый Бутъ*, с. б. вл., при рч. Чаптуркѣ, дв. 89, ж. 411; ц. пр., шк., п. д., баз. по воскр.
 1493. *Масловка*, с. б. вл., при рч. Гниломъ Толмачѣ, дв. 61, ж. 298; ц. пр., 2 п. д.
 1494. *Нечаевка*, с. б. вл., при рч. Гниломъ Толмачѣ, дв. 175, ж. 960; ц. пр., шк., 2 п. д.
 1495. *Янополь*, с. б. вл., при рч. Виси, дв. 74, ж. 378; ц. пр., шк., п. д., баз. по вторн.

275. Вол. Новоселицкая.

1496. *Новоселицы*, с. б. г., при р. Тясминѣ, дв. 164, ж. 1170; в. првл. (у. г. 15 в.); ц. пр., шк., п. д., лвк. Въ 10 в.—Медвѣдовкій Николаевскій муж. монаст. съ 3 ц. пр.
 1497. *Исковцы*, с. б. г., при рч. Калиновкѣ, дв. 169, ж. 1100; ц. пр., шк., 2 п. д.
 1498. *Полудневка*, с. б. г., при рч. Потокѣ, дв. 111, ж. 734; ц. пр., п. д.
 1499. *Цмировка*, хут. б. г., при рч. Старосвитской, дв. 91, ж. 640; п. д.

276. Вол. Оситняжская.

1500. *Оситняжка*, с. б. вл., при рч. Сухомъ Ташлыкѣ, дв. 465, ж. 2482; в. првл. (у. г. 70 в.); 2 ц. пр., шк., 5 п. д., лвк.
 1501. *Буртки*, д. б. вл., при безымен. рч., дв. 114, ж. 632; п. д.
 1502. *Рейментаровка*, с. б. вл., при рч. Сухомъ Ташлыкѣ, дв. 309, ж. 1607; ц. пр., 3 п. д.

277. Вол. Рацевская.

1503. *Рацево*, с. б. г., при р. Тясминѣ, дв. 226, ж. 1458; в. првл. (у. г. 12 в.); ц. пр., шк., п. д.

1504. *Войтово*, с. б. г., при р. Тясминѣ, дв. 142, ж. 1084; ц. пр., шк., п. д.

1505. *Калантаевъ*, д. б. г., при р. Тясминѣ, дв. 108, ж. 684; п. д.

1506. *Кожарки*, с. б. г., дв. 234, ж. 1292; ц. пр., шк., п. д., вѣтр. млнц.

278. Вол. Ревовская.

1507. *Ревовка*, с. б. вл., при р. Тясминѣ, дв. 96, ж. 713; в. првл. (у. г. 50 в.); ц. пр., шк., п. д., 2 лвк.
 1508. *Пляковка*, с. б. вл., при р. Тясминѣ, дв. 122, ж. 824; ц. пр., шк., п. д., 2 вод. млнц., маслоб. зав.
 1509. *Робедайловка*, с. б. вл., при уроч. Лаврусихѣ, дв. 130, ж. 936; ц. пр., шк., п. д., вѣтр. млнц.
 1510. *Ярове*, с. б. вл., при рр. Ташлыкѣ и Тясминѣ, дв. 41, ж. 417; ц. пр., чсвн., шк., п. д.

279. Вол. Ставидлянская.

1511. *Ставидла*, мѣст. б. вл., при рч. Сухомъ Ташлыкѣ, дв. 181, ж. 912; в. првл. (у. г. 65 в.); ц. пр., шк., 2 п. д., ярм. по воскр. черезъ 2 нед.
 1512. *Красноселка*, с. б. вл., при рч. Сухомъ Ташлыкѣ, дв. 508, ж. 2678; 2 ц. пр., 2 п. д., лвк.
 1513. *Крымки*, с. б. вл., при уроч. Тимошовомъ, дв. 143, ж. 733; ц. пр., п. д., п. д., кирпич. зав.
 1514. *Хайновка* (Шпаково), с. б. вл., при рч. Сухомъ Ташлыкѣ, дв. 66, ж. 301; ц. пр., шк., п. д.

280. Вол. Староосотянская.

1515. *Старая Осота*, с. б. вл., при рч. Осотянкѣ, дв. 267, ж. 1617; в. првл. (у. г. 30 в.); ц. пр., шк., 4 п. д., 4 лвк. Въ 3 в.—свеклосахар. зав. съ блнц. Въ 3 в.—кирнич. зав. Въ 7 в.—ст. ж. д. Фундуклеевка.
 1516. *Битайгородъ*, с. б. вл., при ручьѣ, дв. 86, ж. 511; ц. пр., шк., 2 п. д.
 1517. *Новая Осота* (Хуторы), с. б. вл., при рч. Осотянкѣ, дв. 213, ж. 1641; ц. пр., шк., 2 п. д.
 1518. *Яновка*, с. б. вл., дв. 270, ж. 1620; ц. пр., шк., 2 п. д., лвк.

281. Вол. Субботовская.

1519. *Субботово*, с. б. г., при р. Тясминѣ, дв. 322, ж. 2400; в. првл. (у. г. 12 в.); 2 ц. пр., 2 п. д., баз.
 1520. *Яничь*, с. б. г., дв. 288, ж. 1150; ц. пр., 2 п. д., баз.

282. Вол. Телепинская.

1521. *Телепино*, мѣст. б. вл., при рч. Гниломъ Ташлыкѣ, дв. 283, ж. 1796; в. првл. (у. г. 60 в.); ц. пр., шк., 3 п. д., 3 п. д., лвк., баз. по воскр., винокур. зав.
 1522. *Вербовка*, с. б. вл., при рч. Сухомъ Ташлыкѣ, дв. 176, ж. 1359; ц. пр., шк., п. д., вод. и вѣтр. млнц.
 1523. *Катериновка*, с. б. вл., при рч. Березовкѣ, дв. 111, ж. 708; ц. пр., шк., п. д.
 1524. *Лебедовка*, с. б. вл., при рч. Сухомъ Ташлыкѣ, дв. 70, ж. 684; ц. пр., шк., п. д.
 1525. *Пастырское*, с. б. вл., при рч. Сухомъ Ташлыкѣ, дв. 220, ж. 1634; ц. пр., шк., 2 п. д.
 1526. *Радивановка*, с. б. вл., при рч. Гниломъ Ташлыкѣ, дв. 135, ж. 925; ц. пр., шк., п. д., вод. и вѣтр. млнц., маслоб. зав.
 1527. *Ульянино*, с. б. вл., при рч. Сухомъ Ташлыкѣ, дв. 59, ж. 390; ц. пр., шк., п. д.

283. Вол. Тимошовская.

1528. *Тимошовка*, с. б. вл., дв. 214, ж. 1304; в. првл. (у. г. 50 в.); ц. пр., шк., 3 п. д., 2 лvk., кирпич. зав.
 1529. *Бандурдека*, с. б. вл., дв. 103, ж. 797; ц. пр., шк., п. д., 2 лvk.
 1530. *Голиково*, с. б. вл., дв. 170, ж. 1082; ц. пр., шк., п. д., 3 лvk.

284. Вол. Трилѣсская.

1531. *Трилѣсы*, с. б. вл., дв. 159, ж. 872; в. првл. (у. г. 23 в.); 2 ц. пр., шк., пчт. ст., п. д., 2 лvk. Въ 3 в.—винокур. зав.
 1532. *Антоновка*, д. б. вл., дв. 29, ж. 257; костель, шк.
 1533. *Высшіе Верещакы*, с. б. вл., при р. Тясьминѣ, дв. 120, ж. 604; ц. пр., шк., п. д., вод. и вѣтр. млиц.
 1534. *Любомірка*, с. б. вл., при р. Тясьминѣ, дв. 121, ж. 690; ц. пр., шк., п. д., вѣтр. и конн. млиц.
 1535. *Матевеска*, с. б. вл., дв. 208, ж. 974; ц. пр., шк., п. д., вѣтр. и конн. млиц.
 1536. *Низшіе Верещакы*, с. б. вл., дв. 111, ж. 543; ц. пр., шк., п. д.
 1537. *Омельгородъ*, д. б. вл., дв. 123, ж. 624; шк., п. д.

285. Вол. Трушевская.

1538. *Трушевы*, с. б. г., при р. Тясьминѣ, дв. 530, ж. 2650; в. првл. (у. г. 22 в.); ц. пр., шк., 4 п. д. Въ 7 в.—пчт. ст. Худольевка.
 1539. *Худольевка*, с. б. г., дв. 341, ж. 1600; ц. пр., шк., п. д.

286. Вол. Цвѣтнянская.

1540. *Цвѣтное*, с. б. г., при рч. Ертлѣ, дв. 363, ж. 1900; в. првл. (у. г. 18 в.); 2 ц. пр., 2 п. д., 3 лvk., баз.
 1541. *Высше-Верещакы*, кол. евр.-земл., при рч. Сухомѣ Тясьминѣ, дв. 10, ж. 500; п. д.

1542. *Высшіе Верещакы*, с. б. г., при рч. Сухомѣ Тясьминѣ, дв. 240, ж. 1400; ц. пр., шк., п. д., лvk.
 1543. *Сосновка*, с. б. г., при рч. Сухомѣ Тясьминѣ, дв. 185, ж. 1086; ц. пр., шк., 2 п. д., 3 лvk.
 1544. *Сосновская*, кол. евр.-земл., при рч. Сухомѣ Тясьминѣ, дв. 20, ж. 399; млтв. д., п. д.
 1545. *Фаростенская* (Рексино), кол. евр.-земл., дв. 2, ж. 234; млтв., п. д., лvk.
 1546. *Цвѣтнянская*, кол. евр.-земл., дв. 50, ж. 1176; млтв. д., 2 п. д., лvk.

287. Вол. Чаплянская.

1547. *Чаплище*, с. б. г., при р. Днѣпрѣ, дв. 277, ж. 2166; в. првл. (у. г. 18 в.); ц. пр., шк., п. д., лvk.
 1548. *Вороновка*, д. б. г., при р. Днѣпрѣ, дв. 72, ж. 965; шк., п. д.
 1549. *Подорожнев*, с. б. г., дв. 261, ж. 1781; ц. пр., шк., п. д.
 1550. *Тарасовка*, с. б. г., при р. Днѣпрѣ, дв. 160, ж. 1322; ц. пр., шк., п. д.

288. Вол. Шабельницкая.

1551. *Шабельники*, с. б. г., при р. Днѣпрѣ, дв. 458, ж. 2836; в. првл. (у. г. 15 в.); ц. пр., 2 шк., 2 п. д., 2 лvk.
 1552. *Вужинъ*, с. б. г., при р. Днѣпрѣ, дв. 102, ж. 686; ц. пр., шк., п. д.
 1553. *Морда*, с. б. г., дв. 124, ж. 760; ц. пр., шк., п. д.
 1554. *Погорьлицы*, д. б. г., при р. Тясьминѣ, дв. 94, ж. 587.

289. Вол. Юзефовская.

1555. *Юзефовка* (Кошарка), с. б. вл., дв. 124, ж. 588; в. првл. (у. г. 90 в.); ц. пр., шк., 2 п. д. Въ 8 в.—свеклосахар. зав. съ блнц., п. д. и лvk.
 1556. *Капитановка*, с. б. вл., дв. 202, ж. 752; ц. пр., шк., п. д.
 1557. *Тишковка*, с. б. вл., дв. 283, ж. 1490; ц. пр., шк., 3 п. д.

ПЕРЕЧЕНЬ ВОЛОСТЕЙ ПО СТАНАМЪ.

1. Уѣздъ Кіевскій.

Въ 1-мъ станѣ: Бородинская. — Гостомельская. — Димерская. — Литвиновская. — Старопетровская.

Во 2-мъ станѣ: Бышевская. — Бѣлогородская. — Мотыжинская. — Юровская.

Въ 3-мъ станѣ: Великобугаевская. — Велико-Дмитровицкая. — Германовская. — Копачевская. — Обуховская.

Въ 4-мъ станѣ: Кагарлицкая. — Маровская. — Ржищевская. — Ставианская. — Стайковская. — Трипольская. — Халчанская. — Черняховская.

Въ 1-мъ и во 2-мъ станахъ: Макаровская. — Петропавловская.

Во 2-мъ и 3-мъ станахъ: Гвоздовская. — Глевахская.

2. Уѣздъ Бердичевскій.

Въ 1-мъ станѣ: Быстрицкая. — Бѣлопольская. — Вуйновская. — Казатинская. — Махновская. — Пузырецкая. — Семеновская. — Халамгородская. — Чернявская (Мало).

Во 2-мъ станѣ: Бѣлидовская. — Дзюньковская. — Дубово-Махаринецкая. — Огіевская. — Погребницкая. — Святинецкая. — Спичинецкая.

Въ 3-мъ станѣ: Вахновская. — Мончинская. — Прилуцкая (Ново). — Самгородская. — Черняхинская (Мало).

3. Уѣздъ Васильковскій.

Въ 1-мъ станѣ: Бѣлоцерковская. — Езеранская. — Островская. — Трушко-Шамраевская. — Черваская.

Во 2-мъ станѣ: Васильковская.—Веприковская. — Кожанская.—Ковалевская.—Фастовская.

Во 3-мъ станѣ: Барахтянская.—Блощинецкая.—Василевская.—Винцентовская.—Ольшаницкая.

Во 1-мъ и во 2-мъ станахъ: Половецкая Великая.—Половецкая Малая.

Во 1-мъ и 3-мъ станахъ: Гребенковская.—Рокитянская.

Во 2-мъ и 3-мъ станахъ: Ксаверовская.

4. Уѣздъ Звенигородскій.

Во 1-мъ станѣ: Козачанская.—Мокрокалигорская. — Ольшанская.—Стецовская.—Ступичанская.—Тарасовская. — Толмачская.—Топилянская.—Шполянская.

Во 2-мъ станѣ: Гусаковская.—Екатеринопольская.—Неморожская.—Пединовская.—Петриковская.—Стебнянская.

Во 3-мъ станѣ: Боярская.—Виноградская. — Журжинская.—Лысянская.

Во 1-мъ и во 2-мъ станахъ: Богачевская.

Во 2-мъ и 3-мъ станахъ: Чижовская.

5. Уѣздъ Каневскій.

Во 1-мъ станѣ: Великоприцковская.—Козинская.—Куриловская.—Піевская.—Потанецкая.—Потоцкая. — Пшеничковская.—Степанская.—Трактамирская.

Во 2-мъ станѣ: Богуславская. — Исайковская. — Медвинская.—Ольховецкая.—Пустовойтовская.

Во 3-мъ станѣ: Корниловская. — Корсунская. — Таганцевская.—Таращанская.—Шендеровская.

6. Уѣздъ Липовецкій.

Во 1-мъ станѣ: Бабинская.—Дашевская.—Жадавовская.—Илинецкая.—Кальникская.—Китайгородская. — Ситковецкая.

Во 2-мъ станѣ: Андрушевская.—Велико-Растовская.—Зозовская.—Липовецкая.—Очеретянская. — Россомская. — Трощанская.—Чернявская.

Во 3-мъ станѣ: Княжкриницкая.—Конельско-Поповская.—Лукашевская. — Монастырицкая. — Сарновская. — Терлицкая.—Цыбулевская.

Во 1-мъ и во 2-мъ станахъ: Жарницкая.

Во 1-мъ и 3-мъ станахъ: Оратовская.—Подвысочанская.

7. Уѣздъ Радомысльскій.

Во 1-мъ станѣ: Брусиловская.—Водотыйская. — Ставицкая.

Во 2-мъ станѣ: Горбулевская.—Кичкировская.—Коростышевская.

Во 3-мъ станѣ: Вышевичская.—Малинская.—Стремигородская.

Во 4-мъ станѣ: Иванковская.—Красячичская.—Розважевская.—Хабевская.

Во 5-мъ станѣ: Чернобыльская.—Шепелицкая.

Во 2-мъ и 3-мъ станахъ: Потіевская (Облитковская).

Во 4-мъ и 5-мъ станахъ: Гороностайпольская. — Мартыновичская.—Приборская.

8. Уѣздъ Сквирскій.

Во 1-мъ станѣ: Антоновская.—Березянская. — Борщаговская.—Володарская.—Воробьевская.—Морозовская.—Новофастов-

ская.—Пархомовская.—Пустоваровская.—Рудосельская. — Самгородецкая.

Во 2-мъ станѣ: Бровковская.—Верховенская.—Вчерайшанская.—Кривошеинская. — Макаровская. — Молчановско-Ружинская.—Ружинская.—Старостинецкая.—Яроповичская.

Во 3-мъ станѣ: Велико-Ерчиловская. — Дѣдовщинская.—Жидовецкая.—Корнинская.—Лучинская.—Новоселицкая. — Паволочская.—Попелянская.—Романовская. — Соболевская. — Сокольчанская.—Ходорковская.

9. Уѣздъ Таращанскій.

Во 1-мъ станѣ: Веселокутская.—Гойсихинская.—Жидовско-гребельская. — Кошеватская. — Кросилловская. — Лисовичская.—Юшковорогская.

Во 2-мъ станѣ: Бузовская.—Жашковская. — Кривецкая.—Пятигорская.—Ставицкая.—Стрижавская.

Во 3-мъ станѣ: Галайковская.—Кашперовская. — Скомо-рошская.—Стадницкая.—Староживотовская.—Тетіевская.

10. Уѣздъ Уманскій.

Во 1-мъ станѣ: Войтовская.—Кузминская.—Лещиновская.—Маньковская.—Орадовская.—Помойницкая.—Уманская.

Во 2-мъ станѣ: Бабанская.—Ладженская.—Оксанинская.—Подвысоцкая.—Посуховская.—Торговицкая.

Во 3-мъ станѣ: Ивановская.—Мошуровская. — Русаловская.—Тальновская.—Тальянская.—Хижинская.—Шаулихская.

11. Уѣздъ Черкасскій.

Во 1-мъ станѣ: Балаклейская.—Бѣлозерская 1-я.—Вергуновская.—Жаботинская.—Леськовская.—Ломоватская. — Прусанская.—Русскополянская.—Смѣлянская. — Сунковская. — Худяковская.—Цесарскослободская.—Яблоновская.

Во 2-мъ станѣ: Буртинская.—Вязовская.—Лозановская.—Матусовская.—Орловецкая.—Поповская 1-я. — Ротмистровская.—Станиславчиковская.—Ташлыкская.

Во 3-мъ станѣ: Бѣлозерская 2-я.—Валяевская.—Городищенская.—Дахновская. — Деренковская. — Завадовская. — Межирицкая.—Млѣевская. — Мошенская. — Поповская 2-я. — Старосельская.—Тубольская.—Хлыстуновская.—Хмѣльнянская. — Шелепухская.

12. Уѣздъ Чигиринскій.

Во 1-мъ станѣ: Адамовская. — Боровицкая. — Головковская.—Липовская.—Лубенецкая. — Новоселицкая. — Рацевская.—Староосотянская.—Субботовская.—Трилѣская. — Трушевская.—Чаплинская.—Шабельницкая.

Во 2-мъ станѣ: Александровская.—Баландинская. — Болтышская.—Грушковская. — Каменская. — Ревовская. — Теленинская.—Тимошовская.—Цвѣтнянская.

Во 3-мъ станѣ: Журавская. — Златопольская. — Лебединская.—Липанская. — Масловская. — Оситвяжская. — Ставидлянская.—Юзефовская.

ВОЛЫНСКАЯ ГУБЕРНІЯ.

Распределение земель и населения по волостямъ.

№№ по порядку.	НАИМЕНОВАНИЕ ВОЛОСТЕЙ.	ВЪ СОСТАВЪ ВОЛОСТЕЙ:								
		Ч и с л о:				Н а с е л е н и е:		К о л и ч е с т в о з е м л и (въ десятинахъ):		
		сельскихъ обществъ.	общинъ.	селе- ній.	дво- ровъ.	по ревизіи (мужск. пола).	по семейнымъ спискамъ.	во владѣніи крестьянскихъ обществъ.		
				по ревизіи (мужск. пола).	мужск. пола.	женск. пола.	всей.	пахатной.		
Староконстантиновскій уѣздъ.										
1	Баглайская	5	5	5	796	1.887	2.221	2.250	4.893	4.557
2	Базалійская	10	10	9	1.052	2.284	2.740	2.864	6.007	5.200
3	Волочиска	9	9	10	773	2.296	2.767	2.792	5.089	4.255
4	Западнецкая	11	11	13	805	2.290	3.300	2.933	6.028	4.513
5	Колковская	11	10	10	663	1.920	2.466	2.534	5.365	4.313
6	Красилковская	6	6	6	870	2.189	2.536	3.072	5.037	4.347
7	Кузминская	8	8	8	984	2.219	2.298	2.397	5.614	5.012
8	Кульчицецкая	7	7	7	653	1.765	1.854	1.912	4.567	4.360
9	Купельская	12	12	10	1.090	2.299	2.826	3.028	6.206	5.397
10	Маначинская	9	9	11	830	2.443	3.149	3.279	6.067	4.651
11	Немиринецкая	9	9	9	616	1.590	1.866	1.895	3.673	2.777
12	Огіевецкая	13	12	13	933	2.353	2.812	2.890	5.921	4.568
13	Ожеговецкая	5	5	7	523	1.686	1.961	2.025	3.834	3.540
14	Сковородецкая	6	6	6	636	1.641	2.022	1.948	3.744	2.822
15	Староконстантиновская	14	14	15	1.149	2.781	3.187	4.208	8.323	6.596
16	Теофипольская	11	11	10	1.132	2.318	3.053	3.213	8.819	7.294
17	Терешковская	12	12	10	784	2.386	2.838	2.991	5.735	4.862
18	Чернеловецкая	10	10	10	863	2.160	2.333	2.371	4.604	4.270
19	Шибенская	7	7	9	967	2.477	2.855	2.662	5.694	4.654
20	Шмырецкая	9	9	11	796	2.096	2.602	2.579	5.345	5.010
	Итого	184	182	189	16.715	43.080	51.686	53.843	110.565	92.998
Заславскій уѣздъ.										
1	Автоинская	9	9	9	668	2.079	2.509	2.555	6.007	4.596
2	Барбаровская	7	7	6	427	1.456	1.835	1.867	3.981	3.397
3	Бутовецкая	8	8	8	513	1.422	1.648	1.735	3.336	3.100
4	Вѣлгородская	8	8	8	944	2.560	3.018	3.207	8.435	6.418
5	Городыщенская	7	7	7	540	1.622	2.112	2.273	4.828	2.998
6	Гряцевская	6	6	6	639	1.988	2.532	2.509	5.182	3.534
7	Жуковская	12	12	13	726	2.319	2.822	2.918	8.443	5.819
8	Заславская	12	12	16	1.169	2.939	3.799	3.884	10.076	6.112
9	Лабуньская	8	8	7	648	1.889	2.110	2.219	5.872	4.040
10	Мало-Шкаровская	11	11	12	610	1.888	2.225	2.279	5.838	4.652
11	Михновская	14	14	14	912	2.159	2.589	2.814	7.067	5.114

№№ по порядку.	НАИМЕНОВАНИЕ ВОЛОСТЕЙ.	ВЪ РАЙОНѢ ВОЛОСТЕЙ:																ВЪ ПРЕДѢЛАХЪ ВОЛОСТНОЙ ТЕРРИТОРИИ:			
		К о л и ч е с т в о з е м л и (въ десятинахъ):																К о л и ч е с т в о з е м л и (въ десятинахъ):		Н а с е л е н и е:	
		во владѣніи частныхъ лицъ.		удѣльной.		казенной.		остальной.		всей.		пахатной.		всей.		пахатной.		мужск. пола.		женск. пола.	
		всей.	пахатной.	всей.	пахатной.	всей.	пахатной.	всей.	пахатной.	всей.	пахатной.	всей.	пахатной.	всей.	пахатной.	всей.	пахатной.	всей.	пахатной.		
1	Баглайская	4.394	2.871	—	—	—	—	204	145	9.491	7.573	2.349	2.394	1							
2	Базалійская	5.565	3.717	—	—	—	—	239	202	11.811	9.119	3.494	3.685	2							
3	Волочиска	2.620	2.131	—	—	3	—	366	199	8.078	6.585	4.116	4.131	3							
4	Западнецкая	6.096	4.120	—	—	—	—	363	252	12.487	8.885	3.595	3.257	4							
5	Колковская	5.419	4.086	—	—	424	—	406	260	11.614	8.659	2.839	2.917	5							
6	Красилковская	3.167	1.979	—	—	—	—	3.495	1.386	11.699	7.712	3.776	4.490	6							
7	Кузминская	4.750	3.728	—	—	—	—	285	251	10.649	8.991	2.767	2.879	7							
8	Кульчицецкая	5.250	3.580	—	—	—	—	237	169	10.054	8.109	2.610	2.632	8							
9	Купельская	5.549	4.107	—	—	—	—	284	203	12.039	9.707	4.451	4.729	9							
10	Маначинская	4.576	3.638	—	—	—	—	421	313	11.064	8.602	3.499	3.636	10							
11	Немиринецкая	5.098	2.837	—	—	—	—	193	130	8.964	5.744	1.992	2.021	11							
12	Огіевецкая	4.896	3.735	—	—	—	—	243	178	11.060	8.481	2.973	3.068	12							
13	Ожеговецкая	2.716	2.012	—	—	—	—	192	161	6.742	5.713	2.127	2.199	13							
14	Сковородецкая	4.826	2.802	—	—	—	—	151	115	8.721	5.739	2.129	2.059	14							
15	Староконстантиновская	6.062	4.180	—	—	—	—	224	151	14.642	10.945	3.426	4.490	15							
16	Теофипольская	2.894	1.926	—	—	14	—	248	217	11.942	9.419	3.859	3.992	16							
17	Терешковская	6.422	4.105	—	—	—	—	293	196	12.450	9.163	3.336	3.541	17							
18	Чернеловецкая	6.238	3.535	—	—	—	—	295	199	11.137	8.004	2.500	2.550	18							
19	Шибенская	5.174	4.086	—	—	—	—	305	286	11.173	9.026	3.125	2.945	19							
20	Шмырецкая	4.769	3.200	—	—	—	—	314	214	10.428	8.424	3.051	3.096	20							
	Итого	96.481	66.375	—	—	441	—	8.758	5.227	216.245	164.600	62.013	64.701								
1	Автоинская	4.374	3.027	—	—	—	—	291	211	10.672	7.834	3.385	3.478	1							
2	Барбаровская	9.193	130	—	—	—	—	124	92	13.298	3.619	2.073	2.117	2							
3	Бутовецкая	2.449	1.730	—	—	—	—	228	173	6.013	5.003	1.766	1.859	3							
4	Вѣлгородская	4.315	2.658	—	—	—	—	257	189	13.007	9.265	3.373	3.587	4							
5	Городыщенская	1.521	1.010	—	—	—	—	425	135	6.774	4.143	2.152	2.323	5							
6	Гряцевская	5.508	3.284	—	—	—	—	282	175	10.972	6.993	2.693	2.695	6							
7	Жуковская	7.012	3.386	—	—	—	—	267	191	15.722	9.396	3.382	3.488	7							
8	Заславская	13.465	2.358	—	—	2	—	373	206	23.916	8.676	4.417	4.556	8							
9	Лабуньская	5.903	3.115	—	—	1.338	794	502	298	13.615	8.247	2.427	2.586	9							
10	Мало-Шкаровская	5.350	3.719	—	—	—	—	271	220	11.459	8.591	2.436	2.478	10							
11	Михновская	2.734	1.762	—	—	—	—	268	191	10.069	7.067	2.736	2.971	11							

Распределение земель и населения по волостямъ.

№ по порядку.	НАИМЕНОВАНИЕ ВОЛОСТЕЙ.	ВЪ СОСТАВЪ ВОЛОСТЕЙ:								ВЪ РАЙОНЪ ВОЛОСТЕЙ:								ВЪ ПРЕДЪЛАХЪ ВОЛОСТНОЙ ТЕРРИТОРИИ:				№ по порядку.	
		Ч и с л о :				Н а с е л е н и е :			К о л и ч е с т в о з е м л и (въ десятинахъ):		К о л и ч е с т в о з е м л и (въ десятинахъ):				К о л и ч е с т в о з е м л и (въ десятинахъ):		Н а с е л е н и е :						
		сельскихъ обществъ.	общинъ.	селе- ній.	дво- ровъ.	по ревизіи (мужск. пола).	по семейнымъ спискамъ.		во владѣніи крестьянскихъ обществъ.		во владѣніи част- ныхъ лицъ.		удѣльной.		казенной.		остальной.		всей.	пахатной.	мужск. пола.		женск. пола.
							мужск. пола.	женск. пола.	всей.	пахатной.	всей.	пахатной.	всей.	пахатной.	всей.	пахатной.							
12	Новоселицкая	9	9	9	524	1.612	1.972	1.933	5.873	4.237	2.072	1.529	—	—	—	—	207	126	8.152	5.892	2.075	2.032	12
13	Новосельская	9	9	10	824	2.450	2.739	2.800	7.161	5.133	3.897	2.945	—	—	—	—	244	177	11.302	8.255	3.110	3.198	13
14	Поляховская	8	8	9	860	2.235	3.245	3.177	8.220	6.509	3.366	2.631	—	—	—	—	311	243	11.897	9.383	3.662	3.605	14
15	Рипковская	7	7	7	455	1.397	1.782	1.889	5.405	5.039	1.393	1.118	—	—	—	—	260	199	7.058	6.356	1.920	2.041	15
16	Славутская	5	5	5	494	1.717	2.001	2.022	3.190	2.246	9.820	501	—	—	—	—	191	63	13.201	2.810	2.269	2.247	16
17	Судилковская	7	7	8	449	1.589	2.215	2.237	5.086	3.003	8.866	525	—	—	611	—	274	165	14.837	3.693	2.391	2.416	17
18	Сулжинская	10	10	12	758	1.924	2.317	2.292	5.719	3.683	5.347	3.269	—	—	—	—	205	129	11.271	7.081	2.599	2.596	18
19	Тернавская	6	6	6	731	1.811	2.223	2.078	5.578	4.319	2.516	1.638	—	—	—	—	244	170	8.338	6.127	2.437	2.300	19
20	Хоровецкая	7	7	7	399	1.426	1.796	1.807	4.398	2.605	7.733	1.609	—	—	—	—	149	99	12.280	4.313	2.132	2.147	20
21	Хролинская	12	12	12	518	1.773	2.313	2.196	5.683	3.920	15.017	3.080	—	—	2.312	13	549	321	23.561	7.334	3.448	3.301	21
22	Четвербовская	7	7	7	560	1.916	2.819	2.817	6.730	5.264	3.832	1.984	—	—	—	—	320	218	10.891	7.466	3.153	3.159	22
23	Шепетовская	7	7	7	491	1.389	1.991	2.114	4.504	3.165	7.239	1.349	—	—	—	—	286	152	12.029	4.666	2.406	2.546	23
24	Юначковская	10	10	11	666	1.836	2.377	2.447	5.647	4.014	3.295	2.492	—	—	—	—	247	153	9.189	6.659	3.094	3.141	24
	Итого	206	206	216	15.525	45.396	56.989	58.069	142.259	102.917	136.217	50.849	—	—	4.263	807	6.784	4.296	289.523	158.869	65.536	66.867	
	Кременецкій уѣздъ.																						
1	Бережецкая	15	15	39	832	2.566	2.918	3.261	11.766	7.998	5.291	1.299	—	—	—	—	370	218	17.427	9.515	3.029	3.394	1
2	Борецкая	15	15	15	746	2.475	2.678	3.026	7.796	5.687	4.686	2.959	—	—	—	—	249	183	12.731	8.869	2.801	3.159	2
3	Борсуковская	11	11	14	902	2.623	3.341	3.229	6.392	5.222	8.055	4.116	—	—	—	—	355	264	14.802	9.602	3.692	3.601	3
4	Бѣловоречная	7	7	8	745	2.153	2.539	2.573	5.740	5.316	4.971	4.191	—	—	—	—	502	343	11.213	9.850	2.626	2.675	4
5	Бѣлокриницкая	22	22	49	780	2.336	3.082	3.239	8.137	5.114	13.114	2.441	—	—	—	—	471	288	21.722	7.843	3.363	3.551	5
6	Вербовецкая	12	12	17	786	2.747	3.332	3.243	8.023	5.752	2.426	1.356	—	—	573	—	360	240	11.382	7.348	3.498	3.410	6
7	Вишневецкая	12	12	45	837	2.798	3.327	3.362	5.574	3.568	11.105	4.296	—	—	—	—	304	207	16.983	8.071	4.510	4.693	7
8	Вышгородская	14	14	19	894	2.789	3.710	3.754	7.201	6.651	5.544	3.471	—	—	—	—	376	302	13.121	10.424	4.038	4.083	8
9	Горинская	10	10	30	772	2.619	3.180	3.218	8.030	6.185	3.054	1.578	—	—	34	19	326	229	11.444	8.011	3.601	3.649	9
10	Дедергальская	15	15	13	729	2.168	2.915	2.920	7.319	6.837	6.555	4.125	—	—	—	—	1.022	649	14.926	11.611	3.307	3.346	10
11	Заруденская	10	10	18	764	2.622	2.909	3.027	6.709	5.019	4.997	2.881	—	—	—	—	374	264	12.080	8.164	3.245	3.411	11
12	Лановецкая	13	14	18	1.087	2.598	3.237	2.932	6.861	6.411	4.719	2.843	—	—	—	—	392	273	11.972	9.527	3.457	3.147	12
13	Лопушанская	10	10	30	761	2.420	2.993	3.010	7.424	5.176	4.600	1.910	—	—	31	10	260	190	12.315	7.286	3.129	3.175	13
14	Почаевская	11	12	18	721	2.274	2.816	2.852	6.443	4.000	3.845	1.419	—	—	—	—	707	350	10.995	5.769	3.132	2.987	14
15	Радзивилловская	12	12	40	625	1.821	2.572	2.594	6.701	5.416	7.314	2.757	—	—	10	—	373	226	14.398	8.399	4.296	4.346	15
16	Святецкая	9	9	37	872	2.348	2.752	2.872	6.064	5.543	5.437	3.794	—	—	8	—	368	301	11.877	9.638	2.968	3.106	16
17	Старо-Олексинская	9	9	12	737	2.126	2.631	2.814	5.285	4.204	4.694	2.624	—	—	—	—	274	201	10.253	7.029	2.762	2.944	17
18	Шумская	24	23	28	741	2.605	3.733	3.835	8.682	7.443	7.207	2.367	—	—	2	1	425	248	16.316	10.059	3.942	4.057	18
19	Ямпольская	10	11	15	890	2.259	2.716	2.714	6.087	3.821	3.912	2.815	—	—	—	—	398	245	10.397	6.881	2.855	2.841	19
	Итого	241	243	465	15.221	46.347	57.381	58.475	136.264	105.363	111.526	53.282	—	—	658	30	7.906	5.221	256.354	163.896	64.251	65.575	

Распределение земель населения по волостямъ.

№№ по порядку.	НАИМЕНОВАНИЕ ВОЛОСТЕЙ.	ВЪ СОСТАВЪ ВОЛОСТЕЙ:								
		Ч и с л о:				Н а с е л е н и е:			К о л и ч е с т в о з е м л и (въ десятинахъ):	
		сельскихъ обществъ.	общинъ.	селе- ний.	дво- ровъ.	по ревизіи (мужск. пола).	по семейнымъ спискамъ.	по семейнымъ спискамъ.	во владѣніи крестьянскихъ обществъ.	всѣй.
Острогскій уѣздъ.										
1	Аннопольская	14	14	23	591	2.058	2.379	2.449	7.623	6.119
2	Борисовская	5	5	9	429	1.325	1.893	1.831	3.978	2.895
3	Бугринская	15	15	14	530	1.846	2.325	2.454	6.019	4.802
4	Гощанская	11	11	13	629	2.118	2.577	2.744	7.348	5.841
5	Должанская	9	9	11	553	2.013	2.712	2.863	8.368	6.011
6	Здолбицкая	13	13	16	629	1.913	2.466	2.420	8.142	6.849
7	Кривинская	8	8	9	719	2.144	2.970	2.936	5.720	3.345
8	Куневская	10	10	14	344	1.408	1.854	1.828	2.904	1.435
9	Ляховецкая	6	6	12	632	1.771	2.416	2.527	6.745	4.982
10	Мощаницкая	9	9	13	486	1.778	2.335	2.336	5.717	2.758
11	Новомалинская	13	13	19	426	1.210	1.604	1.795	3.184	1.891
12	Перерославская	16	16	19	663	2.158	2.856	2.888	7.190	5.813
13	Плужанская	6	6	9	475	1.623	2.517	2.544	4.639	2.952
14	Семеновская	11	11	12	714	2.392	2.893	2.927	7.854	6.125
15	Сіанецкая	11	11	13	611	2.101	2.516	2.635	6.685	4.446
16	Тудоровская	11	11	12	587	1.946	2.581	2.653	7.101	5.205
17	Унинская	12	12	14	655	2.145	2.868	2.905	6.256	4.621
18	Хоровская	19	19	20	603	1.965	2.537	2.601	6.872	5.515
	Итого	199	199	252	10.276	33.914	44.299	45.336	112.345	81.605
Дубенскій уѣздъ.										
1	Берестечская	17	17	15	865	2.448	2.887	3.107	6.818	4.924
2	Боремельская	16	18	19	913	2.158	2.990	3.056	8.676	6.799
3	Будеражская	14	17	14	532	2.326	2.553	2.541	7.278	6.596
4	Варковичская	17	18	18	570	2.087	2.908	2.835	7.618	4.999
5	Вербовская	17	18	17	645	2.172	2.564	2.908	8.185	5.953
6	Дубенская	14	17	22	809	2.117	2.860	2.888	9.784	6.363
7	Княгининская	10	10	17	605	1.970	2.484	2.602	7.753	5.579
8	Козинская	7	7	36	567	1.796	2.012	2.356	7.008	5.968
9	Крупецкая	8	8	20	627	1.814	2.363	2.505	9.634	7.009
10	Малинская	4	4	17	591	1.833	2.333	2.467	8.078	6.272
11	Мизочская	16	16	12	795	2.440	3.088	3.032	8.074	5.340
12	Млыновская	18	19	22	816	2.320	2.918	3.080	9.961	7.421
13	Повоцшевская	7	9	22	553	1.938	2.691	2.747	9.520	6.642

№№ по порядку.	ВЪ РАЙОНЪ ВОЛОСТЕЙ:										ВЪ ПРЕДѢЛАХЪ ВОЛОСТНОЙ ТЕРРИТОРИИ:				№№ по порядку.
	К о л и ч е с т в о з е м л и (въ десятинахъ):										К о л и ч е с т в о з е м л и (въ десятинахъ):		Н а с е л е н и е:		
	во владѣніи част- ныхъ лицъ.		удѣльной.		казенной.		остальной.								
всѣй.	пахатной.	всѣй.	пахат- ной.	всѣй.	пахат- ной.	всѣй.	пахат- ной.	всѣй.	пахат- ной.	всѣй.	пахатной.	мужск. пола.	женск. пола.		
1	7.289	3.949	—	—	—	—	—	426	147	15.138	10.215	3.664	3.805		
2	3.672	2.189	—	—	—	—	—	138	92	7.788	5.176	2.616	2.555		
3	8.860	3.853	—	—	—	—	—	341	278	15.220	8.933	2.660	2.834		
4	4.990	3.000	—	—	—	—	—	283	217	12.621	9.058	3.021	3.207		
5	3.654	2.409	—	—	—	—	—	375	272	12.397	8.692	2.846	2.998		
6	7.069	3.220	—	—	—	—	—	620	341	15.831	10.410	3.233	3.081		
7	7.517	2.094	—	—	—	—	—	194	60	13.431	5.499	3.536	3.431		
8	4.751	1.072	—	—	2.821	59	—	160	87	10.636	2.653	3.062	2.958		
9	3.507	1.951	—	—	1	—	—	468	250	10.721	7.183	3.127	3.317		
10	6.564	2.020	—	—	—	—	—	283	133	12.564	4.911	2.546	2.544		
11	13.472	1.411	—	—	639	—	—	164	36	17.459	3.338	2.367	2.591		
12	8.459	4.671	—	—	—	—	—	381	261	16.030	10.745	3.368	3.409		
13	3.124	2.150	—	—	—	—	—	149	91	7.912	5.193	3.568	3.593		
14	4.688	3.639	—	—	—	—	—	670	513	13.212	10.277	3.111	3.153		
15	6.746	3.948	—	—	—	—	—	260	178	13.691	8.572	2.818	2.978		
16	6.165	3.619	—	—	—	—	—	200	142	13.466	8.966	2.743	2.852		
17	6.279	4.380	—	—	—	—	—	507	373	13.042	9.374	3.151	3.168		
18	6.419	3.109	—	—	—	—	—	455	260	13.746	8.884	3.074	3.050		
	113.225	52.684	—	—	3.461	59	—	5.874	3.731	231.905	138.079	54.511	55.524		
1	13.866	5.531	—	—	—	—	—	540	372	21.224	10.827	4.635	5.011		
2	6.593	3.709	—	—	—	—	—	470	323	15.739	10.831	3.356	3.482		
3	12.720	2.387	—	—	—	—	—	252	140	20.280	9.123	3.160	3.108		
4	4.430	2.197	—	—	6.414	1.272	—	415	255	18.877	8.723	3.640	3.628		
5	12.762	3.539	—	—	1.647	57	—	513	336	23.107	9.885	2.873	3.228		
6	12.193	4.535	—	—	105	—	—	476	312	22.538	11.210	3.791	3.860		
7	7.995	4.086	—	—	3	—	—	436	343	16.187	10.008	3.308	3.426		
8	10.421	2.487	—	—	—	—	—	401	239	17.830	8.694	2.465	2.817		
9	6.420	2.224	—	—	—	—	—	328	197	16.382	9.430	2.543	2.638		
10	10.920	4.976	—	—	—	—	—	360	281	19.358	11.529	3.379	3.465		
11	4.123	2.876	—	—	1.765	37	—	436	253	14.398	8.506	3.572	3.485		
12	13.332	5.580	—	—	—	—	—	415	301	23.708	13.302	4.170	4.292		
13	8.483	3.784	—	—	570	—	—	508	352	19.081	10.778	4.738	4.854		

Распределение земель и населения по волостямъ.

№№ по порядку.	НАИМЕНОВАНИЕ ВОЛОСТЕЙ.	ВЪ СОСТАВЪ ВОЛОСТЕЙ:								ВЪ РАЙОНЪ ВОЛОСТЕЙ:								ВЪ ПРЕДЪЛАХЪ ВОЛОСТНОЙ ТЕРРИТОРИИ:				№№ по порядку.	
		Ч и с л о:				Н а с е л е н и е:			К о л и ч е с т в о з е м л и (въ десятинахъ):		К о л и ч е с т в о з е м л и (въ десятинахъ):								К о л и ч е с т в о з е м л и (въ десятинахъ):		Н а с е л е н и е:		
		сельскихъ обществъ.	общинъ.	селе- ній.	дво- ровъ.	по ревизіи (мужск. пола).	по семейнымъ спискамъ.		во владѣніи крестьянскихъ обществъ.		во владѣніи част- ныхъ лицъ.		удѣльной.		казенной.		остальной.		всей.	пахатной.	мужск. пола.		женск. пола.
							мужск. пола.	женск. пола.	всей.	пахатной.	всей.	пахатной.	всей.	пахатной.	всей.	пахатной.							
14	Сатіевская	8	8	14	423	1.326	1.616	1.700	5.354	3.834	6.522	2.470	—	—	1.508	220	212	136	13.596	6.660	1.927	2.007	14
15	Судобичская	18	18	38	726	1.952	2.561	2.522	6.818	3.927	19.777	1.934	—	—	453	22	293	188	27.341	6.071	3.004	2.958	15
16	Теслуговская	14	14	17	689	2.015	2.794	2.802	7.996	5.926	10.033	3.154	—	—	—	—	3.013	715	21.042	9.795	3.539	3.547	16
17	Ярославичская	7	8	23	630	1.754	2.200	2.292	7.227	5.924	6.409	3.857	—	—	1.446	—	448	362	15.530	10.143	3.060	3.239	17
	Итого	212	226	343	11.356	34.466	43.742	45.440	135.762	99.476	166.999	59.326	—	—	13.911	1.608	9.546	5.105	326.218	165.515	57.160	59.045	
	Владимірскій уѣздъ.																						
1	Бранская	13	13	15	835	2.105	2.659	2.693	6.867	4.538	8.212	3.342	—	—	—	—	273	207	15.351	8.087	3.186	3.237	1
2	Вербская	18	19	16	471	1.455	1.821	1.889	6.132	3.346	14.162	2.047	—	—	1.173	—	419	154	21.886	5.547	2.681	2.859	2
3	Головенская	6	6	12	760	3.065	3.458	3.435	10.170	4.303	102	32	—	—	65	—	281	110	10.618	4.445	3.473	3.450	3
4	Городенская	5	5	7	260	1.100	1.546	1.539	4.779	2.141	5.259	888	—	—	—	—	224	52	10.262	3.081	1.608	1.596	4
5	Гороховская	3	3	3	296	727	847	834	1.428	1.239	496	280	—	—	—	—	99	89	2.023	1.608	1.410	1.413	5
6	Грибовицкая	23	23	22	772	2.361	3.006	3.043	8.297	6.333	9.819	4.825	—	—	—	—	427	359	18.543	11.517	3.287	3.358	6
7	Дубечанская	6	6	23	679	1.504	2.266	2.299	8.123	2.750	—	—	—	—	169	—	626	117	8.918	2.867	2.360	2.375	7
8	Заболотецкая	8	8	8	402	1.387	1.948	1.883	4.805	4.044	5.342	2.160	—	—	—	—	357	232	10.504	6.436	2.053	1.968	8
9	Забужская	11	11	16	893	1.908	2.646	2.791	10.944	4.813	3.641	1.156	—	—	117	42	163	90	14.865	6.101	3.237	3.372	9
10	Зарѣчанская	19	19	23	736	1.595	2.145	2.076	5.847	4.141	9.467	2.528	—	—	—	—	322	210	15.636	6.879	2.306	2.264	10
11	Згорянская	6	6	15	912	2.151	3.074	2.915	13.192	4.432	531	212	—	—	195	10	606	214	14.524	4.868	3.127	2.958	11
12	Киселинская	14	14	14	535	1.402	1.842	1.830	5.644	3.141	15.190	3.719	—	—	4.457	—	375	213	25.666	7.073	3.057	3.086	12
13	Княжская	9	9	9	374	1.132	1.461	1.418	3.629	2.847	6.017	2.805	—	—	—	—	245	210	9.891	5.862	1.634	1.557	13
14	Корытницкая	12	11	11	346	969	1.256	1.573	4.310	1.839	7.377	378	—	—	3.884	15	144	77	15.715	2.309	1.571	1.863	14
15	Крымнянская	7	7	33	1.251	3.001	4.234	4.194	11.960	6.009	745	15	—	—	196	—	347	175	13.248	6.199	4.260	4.226	15
16	Купичевская	2	2	2	177	483	483	462	3.666	493	282	93	—	—	—	—	—	—	3.948	586	552	526	16
17	Любомльская	10	10	17	692	1.825	2.483	2.394	9.651	4.409	2.077	462	—	—	128	37	475	209	12.331	5.117	3.594	3.484	17
18	Микуличская	17	17	16	565	1.809	2.278	2.356	7.572	4.791	9.671	2.856	—	—	2.950	—	542	321	20.735	7.968	2.725	2.872	18
19	Новодворская	17	17	17	532	1.523	2.171	2.132	7.389	4.656	5.812	1.785	—	—	527	—	463	267	14.191	6.708	2.837	2.830	19
20	Олеская	8	8	10	459	1.329	1.677	1.722	7.740	3.150	2.722	627	—	—	—	—	229	108	10.691	3.885	1.757	1.790	20
21	Перевальская	12	12	11	558	1.519	1.960	2.000	7.263	3.514	4.890	1.288	—	—	33	17	279	180	12.465	4.999	2.126	2.195	21
22	Подберезская	11	11	10	405	1.276	1.702	1.846	4.991	4.619	6.085	3.312	—	—	—	—	209	177	11.285	8.108	1.998	2.109	22
23	Порицкая	21	21	22	814	2.333	3.049	2.999	8.174	5.839	12.218	3.443	—	—	1.401	—	460	264	22.253	9.546	3.841	3.850	23
24	Поромовская	18	18	16	618	1.809	2.352	2.286	6.322	4.634	4.446	2.452	—	—	—	—	272	226	11.040	7.312	2.473	2.421	24
25	Пульмянская	15	15	16	822	2.213	3.248	3.381	15.076	7.314	6.912	1.323	—	—	289	—	704	174	22.981	8.811	3.422	3.585	25
26	Рымачская	8	8	15	957	2.454	2.753	2.759	10.430	4.770	2.939	565	—	—	40.453	52	203	69	54.025	5.456	2.838	2.842	26
27	Свинюхская	11	11	11	695	1.590	2.015	2.061	7.257	5.924	4.557	2.673	—	—	1.236	8	250	207	13.300	8.812	2.374	2.415	27
28	Скобелецкая	10	10	10	548	1.712	2.273	2.282	5.450	4.654	8.376	3.805	—	—	—	—	317	273	14.143	8.732	2.504	2.520	28
29	Турчанская	6	6	10	419	1.023	1.492	1.496	5.365	2.205	12.305	1.456	—	—	—	—	281	104	17.951	3.765	1.761	1.798	29

Распределение земель и населения по волостямъ.

№№ по порядку.	НАИМЕНОВАНИЕ ВОЛОСТЕЙ.	ВЪ СОСТАВЪ ВОЛОСТЕЙ:								
		Ч и с л о:				Н а с е л е н и е:		К о л и ч е с т в о з е м л и (въ десятинахъ):		
		сельскихъ обществъ.	общинъ.	селе- ний.	дво- ровъ.	по ревизии (мужск. пола).	по семейнымъ спискамъ.	во владѣннхъ крестьянскихъ обществъ.		
					мужск. пола.	женск. пола.	всей.	пахатной.		
30	Холоневская	14	14	13	571	1.548	1.908	1.967	6.425	4.682
31	Хоровская	23	23	29	1.168	2.683	3.536	3.754	11.137	8.400
32	Хотячевская	11	11	14	492	1.139	1.699	1.769	4.299	3.077
33	Шацкая	7	7	13	866	2.204	3.119	3.097	13.408	4.104
	Итого	381	381	479	20.800	56.334	74.407	75.175	247.742	137.151
Ковельскій уѣздъ.										
1	Боровенская	10	10	20	830	1.936	2.812	2.820	14.787	6.581
2	Велико-Глушская	10	10	13	485	1.856	2.573	2.638	15.553	3.036
3	Велимецкая	5	5	7	953	1.927	2.801	2.824	11.973	4.203
4	Велицкая	15	15	18	466	1.656	2.216	2.147	11.120	5.574
5	Голобская	16	16	16	527	1.889	2.629	2.617	10.308	4.716
6	Горническая	16	16	18	793	2.372	3.275	3.346	18.670	5.858
7	Дубовская	13	13	17	523	1.791	2.566	2.650	12.965	5.850
8	Заболотская	7	7	7	662	1.748	2.563	2.586	13.233	4.687
9	Каменно-Кошарская	12	12	16	977	2.466	3.295	3.223	16.334	6.853
10	Леликовская	7	7	10	850	1.759	2.783	2.719	18.139	4.015
11	Любитовская	8	8	8	295	1.059	1.357	1.317	6.705	3.498
12	Маѣвская	12	12	14	791	2.154	2.926	3.008	13.037	6.068
13	Мельницкая	6	6	6	278	718	1.064	1.070	4.720	2.161
14	Несухойжевская	6	6	7	442	1.312	1.881	1.936	8.498	3.650
15	Нецовская	8	8	9	630	1.260	1.807	1.929	6.798	2.923
16	Повурская	9	9	17	628	1.764	2.450	2.321	10.637	5.638
17	Сошичанская	8	8	13	1.043	2.582	3.073	3.130	17.125	6.310
18	Старо-Кошарская	13	13	18	730	1.823	2.405	2.538	10.720	6.184
19	Сѣдлицкая	9	9	19	803	2.477	3.257	3.354	13.270	5.938
20	Тагачинская	12	12	14	387	1.377	1.868	1.944	6.722	3.666
21	Турійская	12	12	13	713	1.743	2.332	2.522	10.730	5.450
22	Уховецкая	8	8	10	719	1.747	2.300	2.436	12.965	5.559
23	Хотѣшовская	13	13	14	1.096	2.457	3.894	4.116	17.386	7.078
	Итого	235	235	304	15.621	41.873	58.127	59.191	282.395	115.496
Луцкій уѣздъ.										
1	Бережницкая	10	10	11	562	1.598	2.005	1.989	7.948	5.382
2	Вѣльсковольская	7	7	7	479	1.669	2.321	2.368	14.056	6.358

№№ по порядку.	ВЪ РАЙОНѢ ВОЛОСТЕЙ:								ВЪ ПРЕДѢЛАХЪ ВОЛОСТНОЙ ТЕРРИТОРИИ:				№№ по порядку.	
	К о л и ч е с т в о з е м л и (въ десятинахъ):								К о л и ч е с т в о з е м л и (въ десятинахъ):		Н а с е л е н и е:			
	во владѣннхъ частныхъ лицъ.		удѣльной.		казенной.		остальной.							
всей.	пахатной.	всей.	пахатной.	всей.	пахатной.	всей.	пахатной.	всей.	пахатной.	мужск. пола.	женск. пола.			
	9.823	3.691	—	—	—	—	—	467	301	16.715	8.674	2.308	2.354	30
	11.074	5.492	—	—	—	—	—	674	519	22.885	14.411	4.342	4.604	31
	6.911	1.639	—	—	3.744	—	—	154	106	15.108	4.822	2.607	2.677	32
	3.674	189	—	—	621	—	26	335	134	18.038	4.453	3.151	3.133	33
	201.134	61.538	—	—	61.638	207	11.221	6.148	521.735	205.044	86.460	87.587		
Ковельскій уѣздъ.														
	11.945	2.017	—	—	—	—	—	403	188	27.135	8.786	3.028	3.053	1
	14.102	2.046	—	—	8.108	—	21	460	238	38.223	5.341	2.956	2.989	2
	—	—	—	—	6	—	—	213	118	12.192	4.321	2.811	2.846	3
	7.178	2.185	—	—	—	—	—	507	352	18.805	8.111	2.606	2.556	4
	11.250	2.475	—	—	77	—	36	392	212	22.027	7.439	2.910	2.911	5
	1.440	394	1.323	300	7.478	—	118	910	225	29.821	6.895	3.332	3.414	6
	963	389	—	—	7.119	—	32	788	181	21.835	6.452	2.754	2.838	7
	3	—	—	—	10.919	—	102	601	230	24.756	5.019	2.666	2.664	8
	8.587	1.350	—	—	2.008	—	256	486	225	27.415	8.684	3.479	3.382	9
	4.905	1.162	—	—	3.388	—	50	506	206	26.938	5.433	2.909	2.829	10
	5.393	2.136	—	—	1	—	—	421	107	12.520	5.741	1.561	1.525	11
	5.227	1.570	—	—	255	—	—	437	280	18.956	7.918	4.157	4.268	12
	1.998	536	—	—	2.886	—	420	120	48	9.724	3.165	1.493	1.595	13
	2.845	1.014	—	—	—	—	—	339	143	11.682	4.807	2.570	2.685	14
	6	—	—	—	—	—	—	557	124	7.361	3.047	2.036	1.989	15
	9.717	995	—	—	836	—	400	215	105	21.405	7.138	2.588	2.438	16
	7.558	1.028	—	—	3.816	—	23	266	164	28.765	7.525	3.159	3.223	17
	6.963	2.551	—	—	830	—	579	381	253	18.894	9.567	2.963	3.083	18
	3.545	1.017	—	—	3.418	—	965	384	196	20.617	8.116	4.231	4.399	19
	14.698	3.671	—	—	—	—	—	309	146	21.729	7.483	2.298	2.390	20
	10.932	4.213	—	—	—	—	—	1.000	422	22.662	10.085	2.588	2.785	21
	4.420	1.142	—	—	5.312	—	32	324	143	23.021	6.876	2.408	2.529	22
	5.361	1.125	—	—	11.167	—	64	595	244	34.509	8.511	3.961	4.162	23
	139.036	33.016	1.323	300	67.624	3.098	10.614	4.550	500.992	156.460	65.464	66.553		
Луцкій уѣздъ.														
	2.236	742	—	—	5.206	—	216	167	101	15.557	6.441	3.321	3.183	1
	25.733	1.330	—	—	43	—	19	327	268	40.159	7.975	2.423	2.473	2

Распределение земель и населения по волостямъ.

№№ по порядку.	НАИМЕНОВАНИЕ ВОЛОСТЕЙ.	ВЪ СОСТАВЪ ВОЛОСТЕЙ:								ВЪ РАЙОНЪ ВОЛОСТЕЙ:								ВЪ ПРЕДЪЛАХЪ ВОЛОСТНОЙ ТЕРРИТОРИИ:				№№ по порядку.	
		Ч и с л о:				Н а с е л е н и е:			Количество земл (въ десятинахъ):		Количество земли (въ десятинахъ):				Количество земли (въ десятинахъ):		Н а с е л е н и е:						
		сельскихъ обществъ.	общинъ.	селе- ній.	дво- ровъ.	по ревизіи (мужск. пола).	по семейнымъ спискамъ.		во владѣніи крестьянскихъ обществъ.		во владѣніи част- ныхъ лицъ.		удѣльной.		казенной.		остальной.		всей.	пахатной.	мужск. пола.		женск. пола.
							мужск. пола.	женск. пола.	всей.	пахатной.	всей.	пахат- ной.	всей.	пахат- ной.	всей.	пахат- ной.							
3	Владимірецкая	14	14	20	557	1.821	2.536	2.526	11.086	5.633	7.494	1.125	—	—	5.968	55	216	115	24.764	6.928	3.461	3.395	3
4	Браиловская	18	18	17	367	1.496	1.883	1.946	8.848	4.036	9.127	1.538	—	—	245	122	177	149	18.397	5.845	2.303	2.368	4
5	Годомичская	13	13	14	505	1.912	2.530	2.552	11.015	6.224	12.514	1.901	—	—	384	131	392	214	24.305	8.470	3.580	3.586	5
6	Городецкая	9	8	11	533	1.778	2.170	2.254	8.257	4.616	16.227	2.346	—	—	1.031	8	150	99	25.665	7.069	2.652	2.767	6
7	Городковская	7	7	9	444	1.841	2.682	2.851	18.022	5.588	24.932	1.271	—	—	—	—	443	311	43.397	7.170	3.419	3.485	7
8	Колковская	26	26	19	516	1.751	2.352	2.301	12.315	5.983	17.609	1.191	—	—	594	373	431	337	30.949	7.884	5.130	5.099	8
9	Лавровская	12	12	19	671	2.235	2.891	2.913	10.497	8.018	10.333	6.553	—	—	—	—	511	373	21.341	14.944	3.396	3.311	9
10	Медвѣжская	17	17	17	751	2.441	3.335	2.558	15.165	8.176	8.164	917	—	—	487	325	503	413	24.319	9.831	3.886	3.027	10
11	Милушская	13	13	21	407	1.564	1.811	1.832	7.119	4.444	10.974	3.341	—	—	47	47	301	217	18.441	8.049	2.964	2.985	11
12	Озерская	12	12	13	402	1.502	2.016	2.041	10.071	5.436	13.968	1.267	—	—	—	—	185	132	24.224	6.835	2.370	2.396	12
13	Оковская	8	8	14	325	1.157	1.677	1.557	10.089	4.030	9.588	953	—	—	58	19	167	111	19.902	5.113	1.957	1.838	13
14	Рафаловская	13	13	17	613	1.731	2.798	2.750	11.837	5.839	8.088	1.383	—	—	86	53	281	130	20.292	7.405	4.065	3.924	14
15	Рожицкая	7	7	23	436	1.492	2.155	2.191	10.855	4.866	19.825	2.464	—	—	68	68	494	154	31.232	7.552	6.054	5.950	15
16	Романовская	9	9	19	483	1.757	2.220	2.270	8.582	5.320	8.692	2.905	—	—	19	19	235	159	17.528	8.403	3.150	3.249	16
17	Теременская	11	11	18	403	1.200	1.497	1.609	6.648	3.962	4.665	1.720	—	—	208	10	496	231	12.017	5.923	2.297	2.365	17
18	Торчинская	21	21	30	642	2.159	2.801	2.782	10.025	6.506	12.740	5.215	—	—	59	39	611	470	23.435	12.230	6.065	5.886	18
19	Тростенецкая	17	17	18	273	1.043	1.309	1.149	5.852	1.975	7.942	1.280	—	—	411	67	133	55	14.338	3.377	2.005	1.867	19
20	Цуманьская	8	8	10	285	1.019	1.369	1.327	4.958	2.744	24.227	819	—	—	—	—	169	111	29.354	3.674	1.673	1.696	20
21	Чаруговская	14	14	16	664	2.247	3.019	3.048	9.539	7.000	12.970	5.689	—	—	—	—	807	538	23.361	13.226	3.716	3.691	21
22	Щуринская	10	10	17	427	1.433	1.872	1.801	10.019	6.678	13.542	5.888	—	—	212	44	282	143	24.055	12.753	3.644	3.577	22
	Итого	276	275	360	10.745	36.846	49.229	48.615	222.803	118.814	241.590	51.838	—	—	15.126	1.615	7.478	4.831	526.997	177.098	73.522	72.118	
	Ровенскій уѣздъ.																						
1	Березенская	16	16	19	730	2.452	3.196	3.863	12.070	6.608	44.284	2.278	—	—	—	—	539	239	56.893	9.125	5.115	5.865	1
2	Выровская	11	11	14	584	1.434	1.868	2.068	8.920	4.431	36.713	753	—	—	—	—	221	152	45.854	5.336	2.307	2.516	2
3	Высоцкая	15	15	16	518	1.837	2.574	2.610	13.560	5.540	53.142	2.013	—	—	—	—	385	223	67.087	7.776	3.861	3.907	3
4	Глинская-Чешская	4	4	8	374	1.090	1.144	1.203	4.233	1.307	—	—	—	—	—	—	—	—	4.233	1.307	1.144	1.203	4
5	Городецкая	14	14	15	413	1.346	1.701	1.713	4.642	3.423	9.541	3.382	—	—	—	—	479	357	14.662	7.162	2.112	2.143	5
6	Дераженская	8	8	9	377	1.359	1.657	1.948	5.041	3.372	9.692	2.221	431	325	—	—	888	159	16.052	6.077	2.943	3.259	6
7	Дубровицкая	10	10	16	637	2.294	2.862	2.912	8.127	4.736	15.640	1.452	—	—	—	—	227	148	23.994	6.336	4.178	4.247	7
8	Дятковичская	27	27	25	820	2.621	3.277	3.462	10.992	8.417	11.807	5.966	—	—	793	16	630	459	24.222	14.858	3.860	4.105	8
9	Клеванская	17	17	19	776	2.138	2.651	2.814	8.532	6.314	321	189	—	—	202	8	836	325	9.891	6.836	3.306	3.475	9
10	Кустинская	15	15	14	520	1.588	1.874	1.678	5.612	3.827	24.381	3.859	—	—	—	—	270	171	30.263	7.857	3.584	3.458	10
11	Лицкая	14	14	19	928	2.312	3.204	3.338	9.279	5.554	13.894	2.639	—	—	—	—	399	252	23.572	8.445	3.654	3.814	11
12	Любиковичская	9	9	10	846	2.366	3.301	3.189	11.288	5.429	16.561	1.379	—	—	—	—	334	188	28.183	6.996	3.376	3.261	12
13	Межирицкая	17	17	20	1.013	2.479	2.894	3.068	9.891	7.323	32.415	3.677	—	—	1	—	489	256	42.796	11.256	4.164	4.338	13

Распределение земель и населения по волостямъ.

№ по порядку.	НАИМЕНОВАНИЕ ВОЛОСТЕЙ.	ВЪ СОСТАВЪ ВОЛОСТЕЙ:								ВЪ РАЙОНЪ ВОЛОСТЕЙ:								ВЪ ПРЕДѢЛАХЪ ВОЛОСТНОЙ ТЕРРИТОРИИ:				№ по порядку.	
		Ч и с л о:				Н а с е л е н и е:			К о л и ч е с т в о з е м л и (въ десятинахъ):		К о л и ч е с т в о з е м л и (въ десятинахъ):				К о л и ч е с т в о з е м л и (въ десятинахъ):		Н а с е л е н и е:						
		сельскихъ обществъ.	общинъ.	селе- ній.	дво- ровъ.	по ревизіи (мужск. пола).	по семейнымъ спискамъ.		во владѣніи крестьянскихъ обществъ.		во владѣніи част- ныхъ лицъ.		удѣльной.		казенной.		остальной		всей.	пахатной.	мужск. пола.		женск. пола.
							мужск. пола.	женск. пола.	всей.	пахатной.	всей.	пахатной.	всей.	пахатной.	всей.	пахатной.							
14	Моквинская	6	6	6	314	1.267	1.676	1.600	5.493	3.397	16.047	1.562	—	—	—	—	96	71	21.636	5.030	2.134	2.095	14
15	Немовичская	8	8	8	605	2.134	2.689	2.607	9.754	4.377	29.271	1.584	—	—	—	—	286	135	39.311	6.096	2.833	2.776	15
16	Печаловская	8	8	8	477	1.174	1.419	1.412	6.033	2.911	16.477	1.652	—	—	59	—	291	103	22.860	4.666	2.270	2.286	16
17	Подлужанская	16	16	22	670	2.370	3.112	3.263	8.241	5.010	9.934	1.390	22.987	2.233	—	—	255	159	41.417	8.792	4.717	4.881	17
18	Ровенская	18	18	21	880	2.584	3.399	3.512	9.660	7.869	7.306	4.814	—	—	1	—	567	482	17.534	13.165	3.829	3.949	18
19	Селищская	11	11	14	636	1.850	2.519	2.492	5.274	3.704	33.819	3.358	—	—	—	—	196	104	39.289	7.166	4.671	4.709	19
20	Степанская	14	14	18	847	2.407	3.068	3.419	8.387	5.147	44.575	3.023	—	—	—	—	452	347	53.414	8.517	5.420	5.877	20
21	Стыдинская	10	10	16	498	1.578	2.065	2.540	5.965	3.071	18.658	2.227	—	—	—	—	257	191	24.880	5.489	2.570	3.002	21
22	Тучинская	18	18	21	769	2.632	3.799	3.673	8.745	5.164	20.756	3.464	—	—	—	—	258	165	29.759	8.793	7.549	7.641	22
	Итого	286	286	338	14.232	43.312	55.949	58.384	179.739	106.931	465.234	52.882	23.418	2.558	1.056	24	8.355	4.686	677.802	167.081	79.597	82.807	
Новоградъ-Волыньскій уѣздъ.																							
1	Барановская	14	14	29	508	1.665	2.187	2.255	4.792	3.270	17.141	3.475	—	—	—	—	124	65	22.057	6.810	4.412	4.397	1
2	Берездовская	13	13	15	677	2.878	3.502	4.285	13.049	9.540	5.863	3.370	—	—	—	—	715	490	19.627	13.400	5.300	6.003	2
3	Велико-Новоселицкая	6	6	7	508	1.662	2.119	2.315	4.330	2.997	3.903	2.479	—	—	—	—	155	98	8.388	5.574	2.374	2.599	3
4	Гордѣвская	10	10	11	593	1.969	2.428	2.332	5.220	3.939	2.507	2.069	—	—	—	—	1.357	306	9.084	6.314	2.950	2.806	4
5	Городницкая	11	11	11	378	1.529	2.107	2.153	5.178	1.380	1.328	301	—	—	62	33	19.251	947	25.819	2.661	3.440	3.518	5
6	Гульская	10	10	15	568	1.653	2.312	2.249	7.744	4.287	27.430	6.966	—	—	—	—	308	133	35.482	11.386	4.597	4.461	6
7	Деревичская	8	8	8	528	1.929	2.042	2.112	4.712	4.253	6.340	3.652	—	—	415	290	321	174	11.788	8.369	2.339	2.449	7
8	Жолобенская	17	17	19	1.177	2.624	3.572	3.417	11.206	7.298	11.153	4.563	—	—	—	—	266	140	22.625	12.001	4.443	4.281	8
9	Кіянская	9	9	9	541	1.688	2.353	2.252	9.661	7.230	5.835	2.141	—	—	—	—	277	130	15.773	9.501	2.645	2.554	9
10	Корецкая	13	13	15	1.142	2.936	3.486	3.306	11.446	8.290	4.919	2.377	—	—	—	—	829	554	17.194	11.221	6.608	6.325	10
11	Курненская	5	5	10	254	1.057	1.452	1.206	6.459	1.875	20.480	3.616	—	—	—	—	70	42	27.009	5.533	3.388	3.212	11
12	Кустовецкая	7	7	8	595	1.944	2.447	2.508	5.525	4.194	4.681	3.495	—	—	—	—	265	169	10.471	7.858	2.654	2.733	12
13	Любарская	5	5	26	544	2.015	2.424	2.433	5.624	3.745	6.960	3.130	—	—	—	—	481	240	13.065	7.115	4.493	4.806	13
14	Миропольская	13	13	12	582	2.196	2.728	2.727	4.378	2.633	12.960	6.048	—	—	286	6	1.438	237	19.062	8.924	4.561	4.636	14
15	Мшанецкая	8	8	9	818	2.268	2.720	2.792	6.033	5.366	6.253	4.655	—	—	—	—	341	270	12.627	10.291	3.030	3.120	15
16	Ново-Чарторійская	6	6	6	582	1.595	1.980	2.538	4.033	2.963	3.813	1.945	—	—	—	—	362	181	8.208	5.089	2.144	2.715	16
17	Остропольская	4	4	5	642	2.062	2.373	2.591	4.701	3.497	5.708	4.839	—	—	—	—	271	223	10.680	8.559	3.566	3.913	17
18	Пницевская	18	18	19	1.169	2.762	3.313	3.217	10.210	7.617	5.602	2.694	—	—	—	—	448	327	16.260	10.638	3.974	3.846	18
19	Полонская	11	11	10	902	2.725	3.775	3.787	8.200	6.241	12.473	2.396	—	—	—	—	1.580	296	22.253	8.933	6.244	6.374	19
20	Райковская	9	9	9	763	2.097	2.364	2.570	5.633	5.309	6.343	5.017	—	—	—	—	264	218	12.240	10.544	2.646	2.864	20
21	Романовецкая	18	18	18	564	1.875	2.465	2.561	9.853	6.269	17.950	6.443	—	—	—	—	207	159	28.010	12.871	6.015	6.121	21
22	Романовская	6	6	7	453	1.464	1.699	1.487	3.973	3.441	15.014	3.969	—	—	—	—	122	83	19.109	7.493	3.203	2.948	22

Распределение земель и населения по волостямъ.

№№ по порядку.	НАИМЕНОВАНИЕ ВОЛОСТЕЙ.	ВЪ СОСТАВЪ ВОЛОСТЕЙ:									ВЪ РАЙОНЪ ВОЛОСТЕЙ:								ВЪ ПРЕДЪЛАХЪ ВОЛОСТНОЙ ТЕРРИТОРИИ:				№№ по порядку.
		Ч и с л о:				Н а с е л е н и е:			Количество земли (въ десятинахъ):		Количество земли (въ десятинахъ):								Количество земли (въ десятинахъ):		Н а с е л е н и е:		
		сельскихъ обществъ.	общинъ.	селе- ній.	дво- ровъ.	по ревизіи (мужск. пола).	по семейнымъ спискамъ.		во владѣніи крестьянскихъ обществъ.		во владѣніи част- ныхъ лицъ.		удѣльной.		казенной.		остальной.		всей.	пахатной.	мужск. пола.	женск. пола.	
							мужск. пола.	женск. пола.	всей.	пахатной.	всей.	пахатной.	всей.	пахатной.	всей.	пахатной.	всей.	пахатной.					
23	Сербовская	12	12	11	590	1.976	2.490	2.456	11.374	2.710	12.984	4.073	—	—	—	—	153	78	24.511	6.861	4.220	4.181	23
24	Смолдыревская	9	9	10	947	2.708	3.594	3.448	12.275	7.770	14.865	7.408	—	—	—	—	211	100	27.351	15.278	4.051	3.937	24
25	Эмильчинская	11	11	18	935	2.690	3.990	3.935	20.197	8.617	14.216	6.675	—	—	—	—	247	119	34.660	15.411	5.623	5.630	25
	Итого	253	253	317	16.960	51.968	65.922	66.932	195.806	124.731	246.721	67.796	—	—	763	329	30.063	5.779	473.353	228.635	98.920	100.429	
Житомирскій уѣздъ.																							
1	Андрушевская	12	12	14	1.233	3.290	3.936	4.075	9.410	6.649	11.369	4.922	—	—	1.169	20	407	238	22.355	11.829	4.471	4.585	1
2	Барашевская	12	12	15	806	2.772	3.737	3.473	20.772	9.472	33.777	5.495	—	—	—	—	168	120	54.717	15.087	6.441	6.220	2
3	Бѣжевская	13	13	13	626	2.051	2.518	2.412	8.882	6.268	10.724	5.116	—	—	—	—	192	120	19.798	11.504	3.671	3.561	3
4	Горошковская	18	18	19	629	2.015	2.205	2.247	11.987	9.622	26.046	7.703	—	—	—	—	445	301	38.478	17.626	5.962	5.867	4
5	Давидовская	9	9	9	543	1.715	2.423	2.489	9.682	6.318	8.147	3.343	—	—	—	—	222	162	18.051	9.823	3.077	3.144	5
6	Карповецкая	5	5	6	707	2.221	2.493	2.379	6.287	5.017	9.177	2.983	—	—	—	—	323	163	15.787	8.163	2.940	2.857	6
7	Коднянская	10	10	11	670	2.341	2.850	2.728	6.160	4.303	7.012	4.310	—	—	101	—	291	249	13.564	8.862	3.371	3.226	7
8	Котелянская	8	8	6	602	2.138	2.224	2.240	5.742	4.437	11.505	5.334	—	—	—	—	400	247	17.647	10.018	2.675	2.664	8
9	Краснопольская	10	10	10	940	2.793	3.395	3.422	8.985	6.707	12.039	6.295	—	—	186	—	548	366	21.758	13.368	3.787	3.817	9
10	Красносельская	12	12	17	632	2.149	2.481	3.239	4.864	3.696	7.625	4.375	—	—	583	—	318	172	13.390	8.243	2.779	3.540	10
11	Левковская	15	15	15	753	2.089	2.731	2.838	7.485	4.973	14.377	3.716	—	—	1.132	—	245	160	23.239	8.849	3.413	3.555	11
12	Лещинская	12	12	8	680	2.263	2.916	3.068	5.742	4.503	12.469	4.250	—	—	225	1	599	436	19.035	9.190	3.397	3.491	12
13	Мотовиловская	9	9	8	893	2.531	3.324	3.391	6.223	5.385	7.928	5.623	—	—	—	—	255	196	14.406	11.204	3.882	4.012	13
14	Озадовская	14	14	14	729	2.376	2.961	3.087	7.157	4.222	15.154	6.217	—	—	—	—	465	303	22.776	10.742	3.559	3.664	14
15	Пулинская	15	15	19	564	1.999	2.570	2.590	11.307	6.092	32.955	6.486	—	—	1.471	63	469	241	46.202	12.882	7.285	7.585	15
16	Пятковская	19	19	18	861	2.879	3.590	3.761	8.856	6.649	12.874	3.490	—	—	412	—	6.370	1.024	28.512	11.163	4.884	5.102	16
17	Солотвинская	14	14	14	965	3.094	3.660	3.770	8.414	5.666	13.462	6.717	—	—	—	—	460	311	22.336	12.694	4.248	4.382	17
18	Трояновская	28	27	23	816	2.656	3.298	3.301	7.944	3.817	34.079	3.255	—	—	14.255	24	682	258	56.960	7.354	5.834	5.991	18
19	Ушомірская	13	13	15	674	2.382	3.135	3.138	18.008	12.127	24.453	4.447	—	—	—	—	180	124	42.641	16.698	4.368	4.407	19
20	Фасовская	14	14	14	617	2.062	2.578	2.579	11.076	10.104	27.379	4.601	—	—	—	—	198	112	38.653	14.817	4.875	4.841	20
21	Черняховская	13	13	16	708	2.485	3.244	3.244	11.783	9.760	8.923	3.415	—	—	—	—	194	105	20.900	13.280	4.163	4.271	21
22	Чудновская	24	24	31	851	3.090	3.791	3.811	9.822	5.394	44.337	3.074	—	—	3.841	173	615	385	58.615	9.926	7.784	8.205	22
23	Янушпольская	9	9	10	636	2.021	2.245	2.372	5.829	4.791	11.256	4.296	—	—	—	—	196	124	17.281	9.211	2.643	2.815	23
	Итого	308	307	325	17.135	55.412	68.305	69.654	212.417	145.972	397.067	109.463	—	—	23.375	281	14.242	5.917	647.101	261.633	99.509	101.802	
Овручскій уѣздъ.																							
1	Базарская	14	14	20	638	1.971	2.873	2.811	15.892	5.688	26.993	6.403	—	—	4.301	54	128	105	47.314	12.250	4.380	4.383	1
2	Веледниевская	11	11	17	514	1.530	1.978	1.883	7.584	5.470	7.218	1.010	—	—	3	—	226	137	15.031	6.617	2.270	2.160	2

Распределение земель населения по волостямъ.

№№ по порядку.	НАИМЕНОВАНИЕ ВОЛОСТЕЙ.	ВЪ СОСТАВѢ ВОЛОСТЕЙ:								ВЪ РАЙОНѢ ВОЛОСТЕЙ:								ВЪ ПРЕДѢЛАХЪ ВОЛОСТНОЙ ТЕРРИТОРИИ:				№№ по порядку.	
		Ч и с л о:				Н а с е л е н і е:			К о л и ч е с т в о з е м л и (въ десятинахъ):		К о л и ч е с т в о з е м л и (въ десятинахъ):				К о л и ч е с т в о з е м л и (въ десятинахъ):		Н а с е л е н і е:						
		сельскихъ обществъ.	общинъ.	селе- ній.	дво- ровъ.	по ревизіи (мужск. пола).	по семейнымъ спискамъ.		во владѣніи крестьянскихъ обществъ.		во владѣніи част- ныхъ лицъ.		удѣльной.		казенной.		остальной.		всей.	пахатной.	мужск. пола.		женск. пола.
							мужск. пола.	женск. пола.	всей.	пахатной.	всей.	пахатной.	всей.	пахатной.	всей.	пахатной.							
3	Велико-Фосенская	9	9	12	301	1.153	1.406	1.358	4.778	3.660	13.733	7.215	—	—	38	33	141	92	18.690	11.000	3.606	3.504	3
4	Гладковичская	13	13	34	860	2.210	2.414	2.322	13.527	8.384	17.065	5.070	—	—	18.180	370	165	73	48.937	13.897	3.858	3.873	4
5	Жубровичская	11	11	11	577	1.512	2.101	1.939	11.608	2.884	—	—	—	—	85.124	—	96	75	96.828	2.959	2.156	1.983	5
6	Искоростьская	13	13	23	433	1.375	1.872	1.910	9.035	6.781	24.908	11.299	—	—	1	—	381	165	34.325	18.245	5.838	5.939	6
7	Кисаричская	9	9	9	516	1.231	1.887	1.731	6.357	3.066	64.061	980	—	—	—	—	1.287	229	71.705	4.275	2.243	2.065	7
8	Красноволокская	8	8	8	311	1.026	1.378	1.441	6.923	4.555	9.846	1.124	—	—	—	—	65	46	16.834	5.725	1.663	1.769	8
9	Лудинская	14	14	25	738	1.678	2.547	2.310	8.509	5.252	18.277	3.843	—	—	3	—	186	92	26.975	9.187	4.162	3.962	9
10	Народичская	12	12	16	829	2.383	2.901	2.947	11.269	6.881	6.083	2.379	—	—	3.643	43	1.280	157	22.275	9.460	4.079	4.143	10
11	Нововоробьевская	10	10	11	530	1.738	2.167	2.314	11.323	7.452	27.454	5.198	—	—	—	—	106	63	38.883	12.713	2.665	2.887	11
12	Норинская	9	9	19	429	1.570	2.027	1.943	9.764	6.092	13.387	2.392	—	—	—	—	261	121	23.412	8.605	2.684	2.601	12
13	Олевская	14	14	18	856	1.793	2.485	2.388	18.470	6.386	54	21	—	—	36.414	—	243	103	55.181	6.510	2.944	2.873	13
14	Покалевская	15	15	33	798	1.987	2.388	2.598	9.224	8.762	12.296	3.946	—	—	—	—	167	96	21.687	12.804	3.844	4.046	14
15	Славечанская	11	11	24	594	1.730	2.301	2.448	17.037	9.243	41.075	2.433	—	—	—	—	221	138	58.333	11.814	2.968	3.093	15
16	Татарновичская	12	12	22	433	1.439	2.084	1.944	9.442	5.837	22.091	8.716	—	—	—	—	99	65	31.632	14.618	5.000	4.938	16
17	Христиновская	13	13	20	535	1.903	2.434	2.398	12.113	6.817	33.707	4.497	—	—	824	13	107	60	46.751	11.387	2.742	2.737	17
18	Юровская	17	17	17	785	1.913	2.530	2.609	25.793	16.401	29.199	522	—	—	37.751	—	443	180	93.186	17.103	2.888	3.016	18
	Итого	215	215	339	10.677	30.142	39.773	39.294	208.648	119.611	367.447	67.048	—	—	186.282	513	5.602	1.997	767.979	189.169	59.990	59.972	

СПИСОКЪ ВАЖНѢЙШИХЪ СЕЛЕНІЙ.

І. ЖИТОМІРСКІЙ УѢЗДЪ.

1. Вол. Андрушевская.

1. *Андрушовка*, с. б. вл., при рч. Гуйвѣ, дв. 192, ж. 1579; в. првл. (у. г. 40 в.); ц. пр., ктлч. чсвн., шк., блнц., п. дв., п. д., чайн. зав., торгов. баня, 8 лвк., 2 вод. мнц., кирпич. и свеклосахар. зав.
2. *Галычнв*, с. б. вл., при ррч. Гуйвѣ и Пустохѣ, дв. 146, ж. 860; ц. пр. (сгорѣла въ 1875 г.), п. д., 2 лвк., вод. мнц.
3. *Гараповка*, с. б. вл. при рч. Гуйвѣ, дв. 54, ж. 454; ц. пр., п. д., лвк., вод. мнц.
4. *Гордышовка*, с. б. вл., при рч. Гуйвѣ, дв. 38, ж. 269; ц. пр., п. д., лвк.
5. *Жердели*, д. б. г., при рч. Гуйвѣ, дв. 44, ж. 226; кладб. чсвн., п. д.
6. *Криловка*, с. б. г., дв. 192, ж. 992; ц. пр., шк., п. д., 2 лвк.
7. *Миньковцы*, с. б. вл., дв. 81, ж. 573; ц. пр., п. д.
8. *Нехворощь*, мѣст. б. г., при рч. Пустохѣ, дв. 327, ж. 1650; 2 ц. пр., п. д., 3 лвк., 2 вод. мнц.
9. *Павелки*, с. б. вл., при рч. Гуйвѣ, дв. 67, ж. 669; ц. пр., п. д.

2. Вол. Варашевская.

10. *Варашы*, с. б. вл., дв. 180, ж. 978; в. првл. (у. г. ? в.); ц. пр., костель, евр. млтв. д., шк., 2 п. д., 3 лвк., вод. мнц., фарфоров. зав. Въ 15 в.—кол. нѣмц. Сорочня съ п. д., 2 вѣтр. мнц., 9 маслоб. и кожев. зав. Въ 5 в.—кол. нѣмц. Кремянка съ шк., п. д., вѣтр. мнц., крпш. и фарфоров. зав. Въ 11 в.—кол. нѣмц. Красная Федоровка (Майданъ) съ лтр. чсвн. Въ 18 в.—стеклян. зав. Оскаровка.
11. *Вобрица*, д. б. вл., при Тимошевкѣ, дв. 48, ж. 432; паров. и вод. мнц.
12. *Воскаки*, д. б. вл., при р. Ушѣ, дв. 46, ж. 513; п. д., вод. мнц.
13. *Вѣлка*, с. б. вл., при рч. Бѣлкѣ, дв. 45, ж. 850; ц. пр., шк., п. дв., п. д., лвк., вод. мнц., винокур. зав.
14. *Вѣлика*, д. б. вл., при руч. Курьянкѣ, дв. 66, ж. 527; п. д.
15. *Недзелица*, д. б. вл., при р. Ушѣ, дв. 99, ж. 863; п. д., вѣтр. мнц.
16. *Расно*, с. б. вл., при р. Ушѣ, дв. 53, ж. 420; ц. пр., п. д., вод. мнц.
17. *Сушки*, с. б. вл., при рч. Бѣлкѣ, дв. 90, ж. 1018; ц. пр., п. д.
18. *Сымоны*, д. б. вл., при рч. Ставкѣ, дв. 59, ж. 502; п. д.

3. Вол. Вѣжевская.

19. *Вѣжево*, с. б. вл., дв. 50, ж. 357; в. првл. (у. г. 25 в.); ц. пр., вѣтр. мнц.
20. *Высоков*, с. б. вл., дв. 105, ж. 746; ц. пр., шк., п. д.

21. *Головинъ*, д. б. вл., дв. 40, ж. 322; чсвн., 2 п. д., вод. мнц.
22. *Дивочки*, с. б. вл., дв. 75, ж. 622; ц. пр.
23. *Забридьє*, с. б. г., дв. 14, ж. 134; ц. пр., 2 п. д., вод. и вѣтр. мнц.
24. *Ослики*, с. б. вл., дв. 47, ж. 394; ц. пр., п. д.
25. *Сливчицы*, д. б. вл., дв. 65, ж. 616; шк., п. д.
26. *Стырты*, с. б. вл., дв. 67, ж. 523; ц. пр., п. д., вѣтр. мнц.

4. Вол. Горошковская.

27. *Горошки*, мѣст. б. вл., при р. Иршѣ, дв. 67, ж. 430; в. првл. (у. г. 40 в.); ц. пр., костель, 2 евр. млтв. д., шк., 58 лвк., баз. по сред., пятн. и воскр., 2 вод. мнц., кожев. зав. Въ 4 в.—стеклян. зав. Палѣвка. Въ 5 в.—кол. нѣмц. Вишняковка съ лтр. чсвн., шк., п. д., 2 кзн., вѣтр. мнц. Въ 5 в.—нѣмц. кол. Ласки съ лтр. чсвн., шк., вѣтр. мнц. Въ 6 в.—кол. нѣмц. Федоровка съ лтр. чсвн., шк., п. д., паров. и вѣтр. мнц., маслоб. Въ 8 в.—кол. нѣмц. Солодыри съ лтр. чсвн., шк., 2 кзн., 2 вѣтр. мнц., кирпич. зав. Въ 8 в.—кол. нѣмц. Нейдорфъ съ бангист. чсвн., шк., вѣтр. мнц. Въ 8 в.—винокур. зав. Радичи. Въ 9 в.—кол. нѣмц. Островка съ лтр. чсвн. Въ 11 в.—кожев. зав. Въ 12 в.—стеклян. и гончар. зав. Писаровка. Въ 18 в.—кол. нѣмц. Неймановка съ лтр. чсвн., 2 вѣтр. мнц., кожев. зав. Въ 20 в.—кол. нѣмц. Яровка съ лтр. чсвн., шк., кзн.
28. *Волящизна*, д. б. вл., при р. Иршѣ, дв. 12, ж. 102; вод. мнц., кожев. зав.
29. *Грижане* (Рыжаны), с. б. вл., при р. Иршѣ, дв. 45, ж. 334; ц. пр., п. д.
30. *Кравецина*, с. б. вл., при р. Кириловкѣ, дв. 76, ж. 640; ц. пр., п. д., вод. мнц.
31. *Малые Горошки*, с. б. вл., при р. Иршѣ, дв. 58, ж. 250; ц. пр., п. д., вод. мнц., кирпич. зав.
32. *Рыжаны*, с. б. вл., при р. Иршѣ, дв. 77, ж. 657; ц. пр., п. д., 2 вод. мнц.

5. Вол. Давидовская.

33. *Давидовка*, с. б. вл., при р. Иршѣ, дв. 68, ж. 677; в. првл. (у. г. 35 в.); ц. пр., ктлч. чсвн., п. д., вод. и вѣтр. мнц. Въ 25 в.—стеклян. зав.
34. *Грушки*, д. б. вл., дв. 72, ж. 737; п. д., вѣтр. мнц.
35. *Новополь*, с. б. вл., дв. 72, ж. 666; ц. пр., п. д.
36. *Селянщина*, д. б. вл., дв. 59, ж. 494; кладб. чсвн., п. д.
37. *Сколововъ*, с. б. вл., дв. 115, ж. 927; ц. пр., шк., п. д.
38. *Славовъ*, с. б. вл., дв. 43, ж. 321; ц. пр., шк., п. д., ярм.

6. Вол. Карповецкая.

39. *Карповцы*, с. б. вл., при р. Тетеревѣ, дв. 209, ж. 1371; в. првл. (у. г. 60 в.); ц. пр., ктлч. чсвн., п. д., лвк., 3 вод. мнц. Въ 5 в.—ст. ж. д. Ольшанка.

40. *Бабушки*, с. б. вл., дв. 116, ж. 700; ц. пр., п. д.
 41. *Бейзиловка*, с. б. вл., дв. 62, ж. 492; ц. пр., п. д., вод. млиц.
 42. *Волосовка*, с. б. вл., при р. Тетеревѣ, дв. 73, ж. 667; ц. пр., п. д., 2 вод. млиц.
 43. *Троца*, с. б. вл., при р. Тетеревѣ, дв. 217, ж. 1402; ц. пр., шк., п. д., 2 лвк., вод. и конн. млиц.

7. Вол. Куднянская.

44. *Кодня*, мѣст. б. вл., при рч. Коденкѣ, дв. 99, ж. 903; в. првл. (у. г. 24 в.); ц. пр., костель, евр. млтв. д., 12 ярм.
 45. *Болшіе Мошковцы*, с. б. вл., дв. 104, ж. 712; ц. пр., п. д.
 46. *Закусилровка*, д. б. вл., при рч. Коденкѣ, дв. 104, ж. 879; шк., п. д.
 47. *Ляховцы*, с. б. вл., дв. 144, ж. 1345; ц. пр., ктлч. чсвн., шк., 2 вѣтр. млиц.
 48. *Пряжеев*, с. б. вл., при рч. Гуйвѣ, дв. 51, ж. 420; ц. пр., п. д., лвк., вод. млиц.
 49. *Раскопаны Моилы*, д. б. вл., дв. 27, ж. 275 кладб. чсвн., п. д., вѣтр. млиц.
 50. *Янковцы*, с. б. вл., при рч. Коденкѣ, дв. 62, ж. 406; ц. пр., 2 п. д., вод. и вѣтр. млиц.

8. Вол. Котелянская.

51. *Котельня*, мѣст. б. вл., при рч. Гуйвѣ, дв. 188, ж. 1332; в. првл. (у. г. 30 в.); 2 ц. пр., костель, ктлч. чсвн., синагога, евр. млтв. д., шк., 2 п. д., торгов. баня, лвк., 2 вод. и вѣтр. млиц., мыловар. и кожев. зав. Въ 20 в.—смолоскипидарн. зав.
 52. *Антополь*, с. б. вл., дв. 51, ж. 454; ц. пр., п. д.
 53. *Волосов*, с. б. вл., дв. 111, ж. 811; ц. пр., п. д., вод. и вѣтр. млиц.
 54. *Ивница*, мѣст. б. вл., при рч. Ивянкѣ, дв. 161, ж. 1089; ц. пр., костель, синагога, 2 евр. млтв. д.
 55. *Староселье*, с. б. вл., при рч. Гуйвѣ, дв. 85, ж. 735; ц. пр., взн., 2 вод. млиц., кирпич. зав.

9. Вол. Краснопольская.

56. *Краснополь*, мѣст. б. вл., дв. 223, ж. 1732; в. првл. (у. г. 80 в.); 2 ц. пр., костель, евр. млтв. д., п. д.
 57. *Бурковцы*, с. б. вл., при р. Тетеревѣ, дв. 102, ж. 701; ц. пр., п. д., 2 вод. млиц., винокур. зав.
 58. *Молочки (Татаринровка)*, с. б. вл., дв. 106, ж. 838; ц. пр., ктлч. чсвн., п. д., 2 вод. млиц., кирпич. зав.
 59. *Мотрунки*, с. б. вл., дв. 50, ж. 338; ц. пр., п. д.
 60. *Носовки*, с. б. вл., при р. Тетеревѣ, дв. 105, ж. 841; ц. пр., ктлч. чсвн., п. д., вод. млиц.
 61. *Стетковцы*, с. б. вл., дв. 166, ж. 1129; ц. пр., 2 п. д., 2 лвк.

10. Вол. Красносельская.

62. *Красноселки*, с. б. вл., дв. 125, ж. 884; в. првл. (у. г. 64 в.); ц. пр., пчт. ст., п. д., вод. млиц.
 63. *Великій Браталов*, с. б. вл., дв. 63, ж. 557; ц. пр., п. д., взн., вѣтр. млиц.
 64. *Выцикусы*, с. б. вл., дв. 47, ж. 378; ц. пр., вод. млиц.
 65. *Кулки (Мошанцы)*, с. б. вл., дв. 91, ж. 700; ц. пр., шк., п. д., вод. и вѣтр. млиц., винокур. зав.
 66. *Столново*, с. б. вл., дв. 79, ж. 870; ц. пр., п. д.

67. *Хижинцы*, с. б. вл., дв. 52, ж. 489; ц. пр., п. д., вод. млиц.

11. Вол. Левковская.

68. *Левков*, мѣст. б. вл., при р. Тетеревѣ, дв. 246, ж. 1757; в. првл. (у. г. 12 в.); 2 ц. пр., евр. млтв. д., шк., п. д. Въ 4 в.—пчт. ст. Кмитовская. Въ 10 в.—пивоар. зав.
 69. *Газынка*, д. б. г., дв. 49, ж. 359; шк., п. д.
 70. *Балиновка*, с. б. вл., дв. 64, ж. 432; 2 ц. пр., вод. млиц.
 71. *Крошня*, д. б. вл., дв. 23, ж. 186; 2 п. д., кирпич. зав.
 72. *Полца*, с. б. г., при р. Тетеревѣ, дв. 44, ж. 311; ц. пр., п. д.
 73. *Селец*, д. б. г., при р. Тетеревѣ, дв. 26, ж. 279; п. д., вод. млиц., кожев. зав.
 74. *Станишовка*, с. б. г., при р. Тетеревѣ, дв. 67, ж. 444; ц. пр., шк., 2 п. д., лвк., вод. млиц.
 75. *Студеница*, с. б. вл., при рч. Свинойкѣ, дв. 131, ж. 1019; ц. пр., шк., п. д., п. д.

12. Вол. Лецинская.

76. *Тулинг*, с. б. вл., при рч. Гуйвѣ, дв. 130, ж. 1016; в. првл. (у. г. 18¹/₂ в.); ц. пр., кладб. чсвн., шк., 2 п. д., 6 лвк., 2 вод. млиц. Въ 5 в.—кирич. зав. съ блнц. Въ 8 в.—2 смолян. зав. Въ 15 в.—дер. чиншев. Смоловка съ п. д., 2 млиц., смолян. зав.
 77. *Иванков*, с. б. вл., при рч. Гуйвѣ, дв. 124, ж. 1173; ц. пр., костель, чсвн., шк., п. д., 5 лвк., свеклосахар. зав.
 78. *Лецинь*, мѣст. б. вл., при рч. Гуйвѣ, дв. 101, ж. 901; ц. пр., кладб. чсвн., костель, ктлч. чсвн., евр. млтв. д., 4 п. д., 7 лвк.
 79. *Луки*, с. б. вл., при рч. Гуйвѣ, дв. 75, ж. 645; ц. пр., п. д.
 80. *Млыница*, с. б. вл., при рч. Гуйвѣ, дв. 54, ж. 479; ц. пр., п. д., 2 вод. млиц.
 81. *Писки (Ильшеска)*, с. б. вл., при рч. Гуйвѣ, дв. 126, ж. 1050; ц. пр., 2 п. д.
 82. *Скоморохи*, с. б. г., при рч. Гуйвѣ, дв. 40, ж. 371; ц. пр., п. д.

13. Вол. Мотовиловская.

83. *Мотовиловка*, с. б. вл., дв. 157, ж. 1065; в. првл. (у. г. 90 в.); ц. пр., шк., п. д., 2 вод. и 3 вѣтр. млиц.
 84. *Авратина*, с. б. вл., дв. 80, ж. 591; ц. пр., п. д., вод. и 3 вѣтр. млиц.
 85. *Вольшая Волица*, с. б. вл., дв. 191, ж. 1307; ц. пр., ктлч. чсвн., 2 п. д., лвк., 8 вѣтр. млиц., винокур. зав.
 86. *Гриновцы*, с. б. вл., при р. Случѣ, дв. 85, ж. 839; ц. пр.
 87. *Киріевка*, с. б. вл., дв. 68, ж. 453; ц. пр., 2 вѣтр. млиц.
 88. *Малый Браталов*, с. б. вл., дв. 124, ж. 782; ц. пр.
 89. *Пединки*, с. б. вл., при р. Случѣ, дв. 107, ж. 899; ц. пр., шк., п. д., вод. млиц.
 90. *Семеновка*, с. б. вл., дв. 65, ж. 650; ц. пр., 4 вѣтр. млиц.

14. Вол. Озадовская.

91. *Озадовка*, с. б. вл., дв. 67, ж. 605; в. првл. (у. г. 50 в.); ц. пр., п. д., вод. млиц., кирпич. и винокур. зав. Въ 5 в.—ст. ж. д. Демчинъ. Въ 16 в.—кирич. зав.
 92. *Болшіе Боровицы*, с. б. вл., при рч. Ставовѣ, дв. 73, ж. 597; ц. пр.
 93. *Голодьки*, с. б. вл., дв. 72, ж. 661; ц. пр., п. д., вод. вѣтр. млиц., винокур. зав.

94. *Горнишевска*, с. б. вл., дв. 36, ж. 313; ц. пр., п. д., вод. млиц.
95. *Лемеша*, с. б. вл., при рч. Пятюкъ, дв. 57, ж. 376; ц. пр.
96. *Малая Татариньова*, с. б. вл., дв. 90, ж. 892; ц. пр., п. д., вод. млиц.
97. *Пилипки*, с. б. вл., при рч. Мочахвость, дв. 40, ж. 416; ц. пр.
98. *Райгородокъ*, мѣст. б. вл., при рч. Глубокой Канавѣ, дв. 53, ж. 322; ц. пр., 3 евр. млтв. д.
99. *Райки*, с. б. вл., при рч. Гнилопять, дв. 58, ж. 512; ц. пр., п. д., 2 вод. млиц.
100. *Рачки*, с. б. вл., при рч. Мочахвость, дв. 38, ж. 198; ц. пр., п. д.

15. Вол. Пулинская.

101. *Пулины*, мѣст. б. вл., дв. 71, ж. 522; в. првл. (у. г. 35 в.); ц. пр., костель, ктлч. чсвн., евр. млтв. д., шк., 2 п. д., лвк., баз. по воскр., 2 ярм., колбасное зав. Въ 6 в.—пчт. ст. Рудневская. Въ 6 в.—кол. нѣмц. Адамовка съ кзн., вод. млиц., пивовар. зав. Въ 6 в.—кол. нѣмц. Лодзяновка съ шк., кзн., вѣтр. млиц., кожев. зав. Въ 7 в.—кирнич. зав. Въ 12 в.—д. чиншев. Старчанка съ п. д., паров. млиц. Въ 15 в.—кол. нѣмц. Каролинка съ киркою, п. д., кзн., паров. млиц. Въ 18 в.—д. чиншев. Торгоніева Рудня съ п. д. и 4 кожев. зав.
102. *Вишьскъ*, с. б. г., при рч. Камянкѣ, дв. 55, ж. 640; ц. пр., 2 п. д.
103. *Ивановичи*, с. б. вл., при р. Ирисѣ, дв. 129, ж. 1129; ц. пр., п. д.
104. *Болодиевка*, с. б. г., дв. 15, ж. 120; ц. пр., п. д.
105. *Сидыба*, кол. евр.—земл., при рч. Камянкѣ, дв. 18, ж. 402; млтв. д., лвк.
106. *Стрибежскъ*, с. б. вл., при рч. Оветлицѣ, дв. 71, ж. 578; ц. пр., п. д.

16. Вол. Пятковская.

107. *Пятка*, мѣст. б. вл., дв. 127, ж. 1170; в. првл. (у. г. 40 в.); ц. пр., синагога, евр. млтв. д., 2 п. дв. 3 п. д., рядъ лвк., ярм. Въ 10 и 12 в.—смолян. зав.
108. *Глубочекъ*, с. б. вл., дв. 36, ж. 271; ц. пр., п. д.
109. *Городище*, с. б. вл., дв. 37, ж. 357; ц. пр., п. д.
110. *Малые Коровинцы*, с. б. г. и вл., дв. 79, ж. 671; ц. пр., 2 п. д.
111. *Пилипы*, с. б. вл., дв. 85, ж. 759; ц. пр., чсвн. старобрядч., п. д., лвк., 2 млиц., смолян. и винокур. зав.
112. *Слободище* (Завишь), с. б. вл., при рч. Гнилопять, дв. 136, ж. 1200; ц. пр., шк., п. д., вод. млиц.
113. *Сосновка*, с. б. вл., при рч. Гнилопять, дв. 49, ж. 442; ц. пр., п. д., 2 вод. млиц.
114. *Турчановка*, с. б. вл., дв. 39, ж. 282; ц. пр., п. д., вѣтр. млиц.
115. *Тютюнички*, с. б. вл., дв. 70, ж. 542; ц. пр., п. д., вѣтр. млиц.
116. *Швайковка*, с. б. вл., при рч. Гнилопять, дв. 87, ж. 894; ц. пр., п. д., кзн., 2 вод. млиц.

17. Вол. Солотвинская.

117. *Солотвинъ*, с. б. вл., дв. 158, ж. 1354; в. првл. (у. г. 28 в.); ц. пр., чсвн., шк., п. д.

118. *Великая Татариньова*, с. б. вл., при озерѣ, дв. 160, ж. 1184; ц. пр., 2 чсвн., шк., п. д., лвк.
119. *Галчинецъ*, с. б. г., при руч. Жабокрикѣ, дв. 68, ж. 451; ц. пр., шк., п. д.
120. *Жубринцы*, с. б. вл., дв. 54, ж. 496; ц. пр., шк., п. д.
121. *Кукольня*, с. б. вл., дв. 38, ж. 376; ц. пр., п. д.
122. *Малые Мошковцы*, д. б. вл., при руч. Грибаркѣ, дв. 75, ж. 596; п. д.
123. *Никоновка*, с. б. вл., дв. 95, ж. 590; ц. пр., шк., п. д.
124. *Половецкъ*, с. б. вл., при ручѣ, дв. 64, ж. 438; ц. пр., шк., п. д., зав. для выдѣлки синьки.
125. *Сюмаки*, д. б. вл., при рч. Коденкѣ, дв. 32, ж. 208; пчт. стнц.
126. *Скаковка*, с. б. вл., при ручѣ, дв. 38, ж. 260; ц. пр., шк., п. д.
127. *Червона*, мѣст. б. вл., дв. 89, ж. 744; ц. пр., евр. млтв. д., шк., п. д., баз. по воскр.

18. Вол. Трояновская.

128. *Трояновъ*, мѣст. б. вл., при рч. Гнилопять, дв. 264, ж. 2171; в. првл. (у. г. 20 в.); 2 ц. пр., костель, 2 синагоги, шк., п. д., лвк., баз., кзн., 2 вод. млиц. Въ 6, 12, 15 и 20 в.—смолян. зав. Въ 15 в.—пчт. ст. Корчакъ. Въ 15 в.—Тригорскій муж. монаст. съ 3 ц. пр., ярм. Въ 25 в.—гончар. зав. Въ 25 в.—жельзодѣлат. зав. Рудня Старошейва. Въ 24 в.—пивовар. зав. Въ 24 в.—пчт. ст. Березовская.
129. *Барашевка*, с. б. г., при рч. Лѣсной, дв. 22, ж. 287; ц. пр., п. д.
130. *Березовка*, д. б. вл., дв. 17, ж. 112; чсвн., этапн. д., п. д.
131. *Волица*, д. б. вл., дв. 56, ж. 470; п. д., винокур. зав.
132. *Высокая Печь*, д. б. вл., при р. Тетеревѣ, дв. 6, ж. 47; пчт. ст., п. дв., п. д., вод. млиц., чугунолитейн. зав.
133. *Дениши*, с. б. вл., при р. Тетеревѣ, дв. 33, ж. 220; ц. пр., п. д., лвк., кирпич., чугунолитейн. и жельзодѣлат. зав. съ рудникомъ.
134. *Жельзнылки*, д. б. вл., при рч. Гнилопять, дв. 19, ж. 152; старообрядч. чсвн., п. д., вод. млиц.
135. *Сингуровъ*, с. б. вл., при ручѣ, дв. 85, ж. 648; ц. пр., п. д., лвк., кзн.
136. *Шумскъ*, с. б. вл., при рч. Гнилопять, дв. 111, ж. 850; ц. пр., п. д., вод. млиц.

19. Вол. Ушомірская.

137. *Ушоміръ*, мѣст. б. вл., при р. Ушѣ, дв. 50, ж. 480; в. првл. (у. г. 80 в.); ц. пр., синагога, евр. млтв. д., шк., апт., 4 п. дв., 32 лвк., вод. млиц. Въ 2, 6, 7 и 8 в.—смолян. зав. Въ 3 в.—усдб. Мурки съ костеломъ. Въ 8 в.—стеклян. зав. Въ 8 в.—кол. нѣмц. Холосня съ шк., вѣтр. млиц., масл. зав. Въ 8 в.—кол. нѣмц. Юліановка съ шк. Въ 15 в.—чугуноплавиль. зав. съ п. д. и вод. млиц. Въ 25 в.—усдб. Ягоденка съ ктлч. чсвн.
138. *Бондаровка*, с. б. вл., при рч. Крапивенкѣ, дв. 52, ж. 540; ц. пр., п. д., вод. млиц.
139. *Злобичи*, с. б. вл., при рч. Малой Злобичѣ, дв. 62, ж. 645; ц. пр., п. д.
140. *Крапивна*, с. б. вл., при рч. Зарубинкѣ, дв. 125, ж. 1015; ц. пр., п. д.
141. *Льсовщина*, с. б. вл., при рч. Лешлѣ, дв. 80, ж. 640; ц. пр., пчт. ст., 2 п. д.
142. *Холосня*, д. б. вл., при рч. Славутѣ, дв. 72, ж. 509; п. д., вод. млиц.

20. Вол. Фасовская.

143. *Фасова*, д. б. вл., при рч. Тростяницѣ, дв. 40, ж. 367; в. првл. (у. г. 40 в.); п. д., лвк. Въ 3 в.—кол. нѣмц. Фасовская Рудня съ 558 ж., п. д., лвк., 2 вѣтр. млнц. Въ 5 в.—Турчинецкій стеклян. зав. Въ 6, 9 и 10 в.—смолян. зав. Въ 13 в.—Боровой чугунолитейн. зав. Въ 18 в.—Добринскій стеклян. зав.
144. *Браженка*, д. б. вл., при рч. Половиѣ, дв. 61, ж. 567; п. д.
145. *Буки*, с. б. вл., при рч. Тростяницѣ, дв. 40, ж. 363; ц. пр., п. д., лвк., вод. млнц.
146. *Каменный Бродъ*, с. б. вл., при рч. Тростяницѣ, дв. 59, ж. 468; ц. пр., п. д.
147. *Салы*, д. б. вл., при рч. Тростяницѣ, дв. 73, ж. 583; ктлч. чевн., п. д., п. д., лвк., 2 вод. млнц.
148. *Селець*, с. б. вл., при рч. Половиѣ, дв. 83, ж. 678; ц. пр., шк., п. д., лвк., вод. и 2 вѣтр. млнц., винокур. зав.
149. *Топорица*, с. б. вл., при рч. Тростяницѣ, дв. 82, ж. 645; ц. пр., костель, шк., п. д., лвк.
150. *Турчинка*, с. б. вл., при р. Иршѣ, дв. 31, ж. 315; ц. пр., п. д., вод. млнц.

21. Вол. Черняховская.

151. *Черняховъ*, мѣст. б. вл., при рч. Половиѣ, дв. 130, ж. 1099; в. првл. (у. г. 22 в.); ц. пр., чевн., синагога, 2 евр. млтв. д., шк., бгд., баз., 13 ярм. Въ 8 в.—винокур. зав. Верболдъ.
152. *Вересы*, с. б. г., дв. 90, ж. 1093; ц. пр., п. д.
153. *Вышполь*, д. б. вл., дв. 42, ж. 278; млтв. д., шк., п. д.
154. *Зороковъ*, с. б. вл., дв. 60, ж. 426; ц. пр., шк., п. д.
155. *Баменка*, с. б. вл., дв. 25, ж. 180; ц. пр., п. д., смолян. зав.
156. *Клищица*, д. б. вл., при болотѣ Грудь, дв. 54, ж. 453; шк., п. д.
157. *Некраши*, д. б. вл., дв. 54, ж. 426; шк., п. д.

24. Вол. Бранская.

170. *Браны*, с. б. вл., дв. 75, ж. 450; в. првл. (у. г. 60 в.); ц. пр., шк., п. д., вод. и вѣтр. млнц. Въ 5 в.—черепичн. зав.
171. *Борисковичи*, с. б. вл., дв. 68, ж. 374; ц. пр., п. д.
172. *Бужаны*, с. б. вл., дв. 128, ж. 845; ц. пр., чевн., п. д., кирпич. зав.
173. *Долное*, с. б. вл., дв. 80, ж. 507; ц. пр., п. д., 2 вод. и вѣтр. млнц.
174. *Дружкополь*, мѣст. б. вл., дв. 35, ж. 225; ц. пр., синагога, 2 евр. млтв. д., 2 п. д., 2 млнц.
175. *Пуляны*, с. б. вл., дв. 51, ж. 396; ц. пр., п. д., кзн., вод. и вѣтр. млнц.
176. *Рясницевъ*, с. б. вл., дв. 73, ж. 415; ц. пр., п. д., вод. млнц.
177. *Сельцы*, с. б. вл., дв. 53, ж. 348; ц. пр., п. д.
178. *Цеговъ*, с. б. вл., дв. 62, ж. 454; ц. пр., 2 п. д.

25. Вол. Вербекая.

179. *Верба*, с. б. вл., дв. 54, ж. 423; в. првл. (у. г. 8¹/₂ в.); ц. пр., шк., апт., п. д., млнц. Въ 13 в.—кол. нѣмц. Геле-

158. *Троковичи*, с. б. вл., дв. 119, ж. 1108; ц. пр., шк., п. д., вѣтр. млнц.

22. Вол. Чудновская.

159. *Чудновъ*, мѣст. б. вл., при р. Тетереви, дв. 161, ж. 1300; в. првл. (у. г. 50 в.); 4 ц. пр., костель, синагога, 5 евр. млтв. д., шк., бгд., рядъ лавокъ, 6 ярм., 2 кзн., каретн. зав. Въ 5 в.—кладбище Пастовень съ ц. пр. Въ 20 в.—стеклян. зав. Брачки. Въ 20 в.—смолян. зав. Шейки. Въ 20 в.—смолян. зав. Фавстиновка. Въ 26 в.—стеклян. зав. Соболевка. Въ 35 в.—чиншев. д. Гута Юстиновка съ п. д. и кожевен. зав. Въ 35 в.—чиншев. д. Вьюнки съ евр. млтв. д., п. д., лвк. и 2 стеклян. зав. Въ 36 в.—кол. нѣмц. Протовка съ чевн. Въ 41 в.—стеклян. зав. Гута Осичная.
160. *Дидковцы*, с. б. вл., при р. Тетереви, дв. 46, ж. 400; ц. пр., шк., 2 п. д., пивоварен. зав.
161. *Монастырокъ*, с. б. вл., при рч. Синявкѣ, дв. 2, ж. 23; ц. пр.
162. *Покостовка*, д. б. вл., при рч. Покостовкѣ, дв. 4, ж. 25; ктлч. чевн.
163. *Сербиновка*, с. б. г., при безымен. рч., дв. 114, ж. 1201; ц. пр., чевн., шк., 2 п. д.
164. *Ясногородъ*, с. б. вл., при рч. Лѣсной, дв. 48, ж. 275; ц. пр., п. д.

23. Вол. Янушпольская.

165. *Янушполь*, мѣст. б. вл., дв. 215, ж. 1558; в. првл. (у. г. 60 в.); ц. пр., ктлч. чевн., шк., ярм.
166. *Бураковъ*, с. б. вл., дв. 127, ж. 1015; ц. пр., п. д., вѣтр. млнц.
167. *Галиевка* (Высокая Гребля), с. б. вл., дв. 82, ж. 499; ц. пр., п. д., винокур. зав.
168. *Жеребки*, с. б. вл., дв. 99, ж. 719; ц. пр., п. д.
169. *Малая Волиця*, д. б. вл., дв. 53, ж. 375; п. д., вод. млнц., кирпич. зав.

II. ВЛАДИМИРСКІЙ УѢЗДЪ.

24. Вол. Бранская.

170. *Браны*, с. б. вл., дв. 75, ж. 450; в. првл. (у. г. 60 в.); ц. пр., шк., п. д., вод. и вѣтр. млнц. Въ 5 в.—черепичн. зав.
171. *Борисковичи*, с. б. вл., дв. 68, ж. 374; ц. пр., п. д.
172. *Бужаны*, с. б. вл., дв. 128, ж. 845; ц. пр., чевн., п. д., кирпич. зав.
173. *Долное*, с. б. вл., дв. 80, ж. 507; ц. пр., п. д., 2 вод. и вѣтр. млнц.
174. *Дружкополь*, мѣст. б. вл., дв. 35, ж. 225; ц. пр., синагога, 2 евр. млтв. д., 2 п. д., 2 млнц.
175. *Пуляны*, с. б. вл., дв. 51, ж. 396; ц. пр., п. д., кзн., вод. и вѣтр. млнц.
176. *Рясницевъ*, с. б. вл., дв. 73, ж. 415; ц. пр., п. д., вод. млнц.
177. *Сельцы*, с. б. вл., дв. 53, ж. 348; ц. пр., п. д.
178. *Цеговъ*, с. б. вл., дв. 62, ж. 454; ц. пр., 2 п. д.

25. Вол. Вербекая.

179. *Верба*, с. б. вл., дв. 54, ж. 423; в. првл. (у. г. 8¹/₂ в.); ц. пр., шк., апт., п. д., млнц. Въ 13 в.—кол. нѣмц. Геле-

новка съ лтр. млтв. д. Въ 18 в.—кол. нѣмц. Мариендорфъ съ лтр. млтв. д.

180. *Блаженки*, с. б. вл., при р. Турьѣ, дв. 10, ж. 34; ц. пр., пчт. ст., п. д., вод. млнц.
181. *Гюлно*, с. б. вл., дв. 39, ж. 346; ц. пр., п. д.
182. *Козильно*, с. б. вл., дв. 30, ж. 286; ц. пр.
183. *Мощильно*, с. б. г. и вл., дв. 52, ж. 398; ц. пр., п. д.
184. *Мокрець*, с. б. вл., дв. 50, ж. 400; ц. пр., п. д.
185. *Оводно*, с. б. вл., дв. 45, ж. 282; ц. пр., п. д.
186. *Ожновка*, с. б. вл., дв. 47, ж. 364; ц. пр., п. д.
187. *Свичевъ*, с. б. г. и вл., дв. 19, ж. 112; ц. пр., костель, п. д.
188. *Туропинъ*, с. б. вл., дв. 48, ж. 396; ц. пр., п. д.

26. Вол. Головенская.

189. *Голыно*, с. б. г., дв. 314, ж. 2886; в. првл. (у. г. 70 в.); 2 ц. пр., шк., пчт. ст., п. д., маслоб. зав.
190. *Нудыже*, с. б. г., дв. 181, ж. 1500; ц. пр., 3 п. д.

27. Вол. Городенская.

191. *Городно*, с. б. вл., при трехъ озерахъ (одно Святое), дв. 88,

- ж. 828; в. првл. (у. г. 60 в.); ц. пр., шк., пчт. ст., п. д., вѣтр. млнц., кирпич., известков., пивовар. и винокур. зав.
 192. *Букуруки*, с. б. вл., при р. Иквѣ, дв. 23, ж. 340; клдб. ц. пр., п. д.
 193. *Подгородно*, с. б. г., дв. 83, ж. 1178; ц. пр., шк., п. д., ма-слоб. зав.
 194. *Почаны*, д. б. г., при р. Иквѣ, дв. 56, ж. 680; шк., п. д.

28. Вол. Гороховская.

195. *Гороховъ*, мѣст. б. вл., дв. 248, ж. 1341; в. првл. (у. г. 60 в.); ц. пр., костель, ктлч. чсвн., 5 евр. млтв. д., бѣд., 5 п. дв., 10 п. д., 49 лвк., 12 ярм., кзн., вод. и вѣтр. млнц., кир-пич. и пивовар. зав.

29. Вол. Грибовицкая.

196. *Грибовица*, с. б. вл., дв. 71, ж. 450; в. првл. (у. г. 20 в.); ц. пр., шк., п. д.
 197. *Бубиновъ*, с. б. вл., дв. 34, ж. 239; ц. пр., п. д.
 198. *Будячици*, с. б. вл., дв. 23, ж. 202; ц. пр., чсвн., п. д., кзн.
 199. *Иваничи*, с. б. вл., дв. 77, ж. 617; ц. пр., кзн.
 200. *Балусовъ*, с. б. вл., дв. 35, ж. 257; ц. пр., п. д.
 201. *Менчицы*, с. б. вл., дв. 29, ж. 268; ц. пр., п. д.
 202. *Морозовичи*, с. б. вл., дв. 26, ж. 173; ц. пр.
 203. *Мишевъ*, с. б. вл., дв. 57, ж. 504; ц. пр., п. д.
 204. *Нискичичи*, с. б. вл., дв. 56, ж. 403; ц. пр., п. д.
 205. *Тышкевичи*, с. б. вл., дв. 33, ж. 242; ц. пр., п. д.
 206. *Черчицы*, с. б. вл., дв. 23, ж. 181; ц. пр., п. д.
 207. *Шляхетскіе Вискупичи*, с. б. вл., дв. 44, ж. 372; ц. пр., ктлч. чсвн.

30. Вол. Дубечанская.

208. *Дубечно*, с. б. г., при оз. Домашнемъ и Лукѣ, дв. 186, ж. 1280; в. првл. (у. г. 106 в.); ц. пр., шк., п. д. Въ 3 в.—ст. ж. д. Крымно.
 209. *Глузи*, с. б. г., при рч. Выживѣ, дв. 107, ж. 796; ц. пр., шк., п. д.
 210. *Рокита*, д. б. г., при р. Припяти, дв. 159, ж. 1043; п. д., маслоб. зав.
 211. *Текля-Воля*, д. б. г., при рч. Выживѣ, дв. 91, ж. 650; чсвн., шк., п. д.
 212. *Ярвище*, с. б. г., при р. Припяти, дв. 57, ж. 420; ц. пр., шк., п. д., ярм.

31. Вол. Заболотецкая.

213. *Заболотцы*, с. б. вл., дв. 62, ж. 695; в. првл. (у. г. 28 в.); ц. пр., костель, п. д., 2 ярм.
 214. *Биличи*, с. б. вл., дв. 31, ж. 258; ц. пр., п. д.
 215. *Жджоры*, с. б. вл., при р. Бугѣ, дв. 49, ж. 487; ц. пр., п. д.
 216. *Литовижъ*, с. б. вл., при р. Бугѣ, дв. 151, ж. 1235; 2 ц. пр., 2 п. д., вод. млнц.
 217. *Лишня*, с. б. вл., дв. 30, ж. 325; ц. пр., п. д.
 218. *Мольниковъ*, с. б. вл., при р. Бугѣ, дв. 30, ж. 380; ц. пр., п. д.

32. Вол. Забужская.

219. *Луца*, с. б. г., при р. Бугѣ, дв. 133, ж. 750; в. првл. (у. г. 75 в.); ц. пр., шк., пчт. ст., п. д.
 220. *Забужье*, д. б. г., при р. Бугѣ, дв. 148, ж. 800; п. д.

221. *Опалинъ*, мѣст. б. г., при р. Бугѣ, дв. 102, ж. 569; евр. млтв. д., шк., гостин. дворъ, 2 ярм., 2 вод. млнц.
 222. *Островки*, д. б. вл., дв. 41, ж. 296; костель.
 223. *Ровно*, с. б. вл., дв. 119, ж. 749; ц. пр., шк., п. д.
 224. *Смоляры*, д. б. г., дв. 107, ж. 617; шк., п. д.

33. Вол. Зарѣчанская.

225. *Зарѣчье*, д. б. вл., при рч. Лугѣ, дв. 35, ж. 180; в. првл. (у. г. 1¹/₂ в.). Въ 2¹/₂ в.—кирпич. зав.
 226. *Зимно*, с. б. г. и вл., при рч. Лугѣ, дв. 71, ж. 392; 2 ц. пр., кзн., 4 вод. млнц.
 227. *Микуличи*, с. б. вл., при рч. Лугѣ, дв. 34, ж. 171; ц. пр., п. д.
 228. *Новоселки*, с. б. вл., дв. 50, ж. 257; ц. пр.
 229. *Орани*, с. б. вл., дв. 22, ж. 147; ц. пр., вод. млнц.
 230. *Суходолы*, с. б. вл., дв. 82, ж. 444; 2 ц. пр., п. д.

34. Вол. Згорянская.

231. *Зюрны*, с. б. г., при оз. Великомъ, дв. 122, ж. 800; в. првл. (у. г. 76 в.); ц. пр., шк., 2 п. д. Въ 1 в.—пивовар. зав. съ паров. млнц.
 232. *Заполье*, с. б. г., дв. 121, ж. 800; ц. пр., шк.
 233. *Кусицы*, с. б. г., дв. 287, ж. 1789; ц. пр., шк., п. д., вѣтр. млнц.
 234. *Поланы*, с. б. г., дв. 142, ж. 850; ц. пр., шк., п. д.
 235. *Пупалы*, д. б. г., дв. 79, ж. 620; шк., п. д.

35. Вол. Киселинская.

236. *Киселикъ*, мѣст. б. вл., при р. Стохотѣ, дв. 55, ж. 447; в. првл. (у. г. 37 в.); ц. пр., костель, 2 евр. млтв. д., шк., 29 лвк., баз. по поскр., 2 ярм. Въ 2 в.—винокур. зав. Въ 4 в.—кол. Высока съ млтв. д. Въ 6 в.—кол. Яновъ съ млтв. д. Въ 6¹/₂ в.—усдб. Городище съ паров. и вод. млнц., сукновлн. Въ 8 в.—смолян. зав. Въ 9 в.—кол. Маринковъ съ млтв. д. Въ 9 в.—кол. Винцентовъ съ млтв. д.
 237. *Берескъ*, с. б. вл., дв. 40, ж. 412; ц. пр., п. д., вѣтр. млнц.
 238. *Ворочинъ*, с. б. вл., при рч. Стохотѣ, дв. 50, ж. 410; ц. пр., чсвн., п. д., вод. млнц.
 239. *Затурицы*, с. б. г. и вл., при р. Туріи, дв. 73, ж. 480; ц. пр., костель, п. д.
 240. *Озютчици*, мѣст. б. вл., при р. Туріи, дв. 22, ж. 247; си-нагога, евр. млтв. д., вод. млнц.
 241. *Сернички*, с. б. вл., при рч. Сарнѣ, дв. 51, ж. 346; ц. пр., п. д., вод. млнц.
 242. *Смошлевъ*, с. б. г., при рч. Сарнѣ, дв. 52, ж. 302; ц. пр., п. д.
 243. *Твердыни*, с. б. вл. и г., дв. 44, ж. 275; ц. пр., п. д.
 244. *Холопечи*, с. б. вл., при р. Туріи, дв. 43, ж. 258; ц. пр., п. д., вод. млнц.

36. Вол. Княжская.

245. *Кляже*, с. б. вл., дв. 67, ж. 445; в. првл. (у. г. 60 в.); ц. пр., п. д., вѣтр. млнц.
 246. *Бодячевъ*, с. б. вл., дв. 37, ж. 296; ц. пр., п. д., вѣтр. млнц.
 247. *Квисовъ*, с. б. вл., дв. 58, ж. 434; ц. пр., п. д., вод. млнц.
 248. *Ляшки*, с. б. вл., дв. 24, ж. 214; ц. пр., вод. млнц.
 249. *Охлоповъ*, с. б. вл., дв. 53, ж. 440; ц. пр., п. д., ярм.
 250. *Фусовъ*, с. б. вл., дв. 43, ж. 360; ц. пр., п. д., вод. и вѣтр. млнц., кирпич. зав.

251. *Шныколысы*, с. б. вл., дв. 50, ж. 338; ц. пр., п. д., 4 вѣтр. млнц.

37. Вол. Корытницкая.

252. *Корытница*, мѣст. б. г., при р. Бугѣ, дв. 46, ж. 321; в. првл. (у. г. 23 в.); ц. пр., костель, синагога, евр. млтв. д., шк.

253. *Бладнев* (Солтысы), с. б. г., при р. Бугѣ, дв. 75, ж. 573; клдб. ц. пр., п. д.

254. *Стенжаричи*, с. б. вл., при рч. Грабовцѣ, дв. 70, ж. 576; ц. пр., шк., п. д., кирпич. и смолян. зав.

38. Вол. Крымнянская.

255. *Брымно*, с. б. г., при озв. Домашнемъ и Печочнѣ, дв. 423, ж. 3000; в. првл. (у. г. 96 в.); 2 ц. пр., шк., 2 п. д., 2 лвк.

256. *Галиноволя*, с. б. г. и вл., при рч. Копечанской и болотѣ Лугѣ, дв. 59, ж. 560; ц. пр.

257. *Голоныя Смоляры*, д. б. г., дв. 84, ж. 627; шк., п. д.

258. *Лобохины*, с. б. г., при озерѣ, дв. 311, ж. 2000; 2 ц. пр., п. д.

259. *Старая Гута*, с. б. г., дв. 217, ж. 1450; ц. пр., шк., п. д.

39. Вол. Купичевская.

260. *Купичевъ*, кол. чеховъ, дв. 143, ж. 762; ц. пр., шк., 2 п. д., 3 лвк., ярм., паров. и вод. млнц., пивовар. зав.

40. Вол. Лкбонльская.

261. *Любомль* (Завалье), мѣст. б. г., дв. 161, ж. 995; 2 ц. пр., костель, синагога, 4 евр. млтв. д., шк., блнц., пчт. ст., 34 лвк., баз. по воск., 6 ярм. Въ 2 в.—ст. ж. д.

262. *Вышнево*, с. б. г., дв. 151, ж. 1016; ц. пр., шк., п. д., вѣтр. млнц.

263. *Машевъ*, с. б. г. и вл., дв. 75, ж. 661; ц. пр., шк., 2 п. д., 2 вѣтр. млнц.

264. *Радзиховъ*, с. б. вл., дв. 80, ж. 510; ц. пр., шк., п. д.

265. *Скибы*, с. б. г., дв. 54, ж. 417; ц. пр., п. д.

41. Вол. Микуличская.

266. *Микуличи*, с. б. вл., при ручьѣ, дв. 55, ж. 391; в. првл. (у. г. 15 в.); ц. пр., шк., п. д.

267. *Березовичи*, с. б. вл., дв. 28, ж. 252; ц. пр., п. д.

268. *Бискупичи*, с. б. вл., при рч. Лугѣ, дв. 50, ж. 509; ц. пр., чсвн., п. д., вод. млнц.

269. *Бобичи*, с. б. вл., дв. 35, ж. 277; ц. пр., п. д.

270. *Губина*, с. б. вл., дв. 33, ж. 305; ц. пр., п. д.

271. *Селецъ*, с. б. г. и вл., при рч. Лугѣ, дв. 43, ж. 519; ц. пр., костель, п. д., лвк., 3 вод. млнц., пивовар. зав.

272. *Тулинъ*, с. б. вл., дв. 29, ж. 227; ц. пр., п. д.

273. *Хмьлевъ*, с. б. вл., при ручьѣ, дв. 33, ж. 232; ц. пр., п. д.

274. *Хобулатовъ*, с. б. вл., дв. 35, ж. 305; ц. пр., вѣтр. млнц.

275. *Хоростовъ*, с. б. вл., при рч. Бѣлой Криницѣ, дв. 44, ж. 287; ц. пр., п. д.

276. *Честный Крестъ*, с. б. вл., при р. Лугѣ, дв. 240; ц. пр.

277. *Яковичи*, с. б. вл., при ручьѣ, дв. 57, ж. 411; ц. пр., п. д.

42. Вол. Новодворская.

278. *Новодворъ*, с. б. вл., дв. 30, ж. 261; в. првл. (у. г. 40 в.); ц. пр., п. д., вѣтр. млнц. Въ 5 в.—кол. чеховъ Александровка съ кяркою.

Волости и важнѣйшія селенія Евр. Россіи, вып. III.

279. *Купичевъ*, с. б. вл., дв. 64, ж. 472; 2 ц. пр., п. д., 2 лвк., вод. млнц., пивовар. зав.

280. *Моковичи*, с. б. вл., дв. 45, ж. 351; ц. пр., шк., п. д., кзн., вод. и 2 вѣтр. млнц.

281. *Озерные*, мѣст. б. вл., при озерѣ, дв. 68, ж. 612; ц. пр., евр. млтв. д., п. д., лвк.

282. *Осекровъ*, с. б. г., дв. 19, ж. 229; ц. пр., п. д.

283. *Осминовичи*, с. б. вл., дв. 59, ж. 499; ц. пр., шк., п. д., кзн., вод. млнц.

284. *Свиляринъ*, с. б. г., дв. 69, ж. 546; ц. пр., шк., п. д., вѣтр. млнц.

285. *Чернѣво*, с. б. г., дв. 52, ж. 351; ц. пр., п. д.

43. Вол. Олеская.

286. *Олескъ*, с. б. г., дв. 192, ж. 1450; в. првл. (у. г. 45 в.); ц. пр., шк., 2 п. д.

287. *Землица*, д. б. вл., дв. 18, ж. 223; втч. чсвн., п. д.

288. *Мосуръ*, с. б. г., дв. 88, ж. 543; ц. пр., шк., 2 п. д.

44. Вол. Перевальская.

289. *Новоселки*, с. б. вл., дв. 43, ж. 396; в. првл. (у. г. 45 в.); ц. пр., шк., п. д., 2 вѣтр. млнц., пивовар. и винокур. зав.

290. *Комаровъ*, д. б. г., дв. 91, ж. 579; п. д.

291. *Перевалы*, с. б. г. и вл., дв. 30, ж. 333; ц. пр., костель, шк., п. д., вѣтр. млнц.

292. *Руда*, д. б. г., дв. 104, ж. 615; клдб., чсвн., п. д.

293. *Соминъ*, с. б. вл., дв. 51, ж. 411; ц. пр., маслоб. зав.

294. *Хворостовъ*, с. б. г., дв. 122, ж. 702; ц. пр., шк. п. д.

45. Вол. Подберезская.

295. *Подберезе*, с. б. вл., при ручьѣ, дв. 59, ж. 606; в. првл. (у. г. 45 в.); ц. пр., п. д.

296. *Мирковъ*, с. б. вл., при ручьѣ, дв. 40, ж. 341; ц. пр., п. д.

297. *Печиخواستы*, с. б. вл., при ручьѣ, дв. 71, ж. 574; ц. пр., п. д., вѣтр. млнц.

298. *Порванча*, с. б. вл., при ручьѣ, дв. 61, ж. 546; ц. пр., п. д.

299. *Рачинъ*, с. б. вл., при ручьѣ, дв. 47, ж. 463; ц. пр., п. д.

46. Вол. Порицкая.

300. *Порицка*, мѣст. б. вл., при рч. Фосѣ, дв. 71, ж. 716; в. првл. (у. г. 28 в.); ц. пр., костель, 3 евр. млтв. д., пчт. ст., блнц., 23 лвк., 7 ярм., кзн., вод. млнц., кирпич. и пивовар. зав. Въ 6 в.—кирич. зав.

301. *Грушевъ*, с. б. г. и вл., дв. 35, ж. 285; ц. пр., п. д.

302. *Завидовъ*, с. б. г., при рч. Рудѣ, дв. 73, ж. 508; ц. пр., п. д.

303. *Зашквинчи*, с. б. г. и вл., дв. 41, ж. 318; ц. пр., 2 п. д.

304. *Колонна*, с. б. вл., при рч. Закутѣ, дв. 36, ж. 259; ц. пр., п. д.

305. *Ляховъ*, с. б. вл., при рч. Фосѣ и Тарковѣ, дв. 27, ж. 192; ц. пр., п. д., кзн., вод. млнц., винокур. зав.

306. *Мяслятинъ*, мѣст. б. вл., при рч. Мулавицѣ, дв. 17, ж. 70; ц. пр., евр. млтв. д., вод. млнц.

307. *Рыковичи*, с. б. вл., при рч. Бѣлохѣ, дв. 101, ж. 736; ц. пр., п. д., вод. млнц.

308. *Старый Порицка*, с. б. вл., при рч. Рудѣ, дв. 51, ж. 385; ц. пр., п. д., вод. млнц.

309. *Топилици*, с. б. вл., при р. Рудѣ, дв. 45, ж. 290; ц. пр., п. д.

47. Вол. Поромовская.

310. *Поромовъ*, с. б. вл., дв. 56, ж. 431; в. првл. (у. г. 22 в.); ц. пр., п. д.
 311. *Бортновъ*, с. б. вл., дв. 45, ж. 324; ц. пр., п. д.
 312. *Бужанка*, с. б. вл., дв. 45, ж. 281; ц. пр., п. д.
 313. *Воцатинъ*, с. б. г. и вл., дв. 40, ж. 325; ц. пр.
 314. *Лудинъ*, с. б. вл., дв. 60, ж. 438; ц. пр., п. д.
 315. *Мигалье*, с. б. вл., при р. Бугѣ, дв. 45, ж. 389; ц. пр., п. д.
 316. *Рожжаны*, с. б. вл., дв. 23, ж. 284; ц. пр., п. д.
 317. *Щуцневъ*, с. б. г., при р. Бугѣ, дв. 85, ж. 611; шк., п. д.

48. Вол. Пульмянская.

318. *Пульмо*, с. б. вл., при оз. Пульмецкомъ и Святскомъ, дв. 131, ж. 1062; в. првл. (у. г. 105 в.); ц. пр., пчт. ст., 2 п. д.
 319. *Острова*, с. б. вл., при оз. Сельскомъ, дв. 73, ж. 500; ц. пр., п. д.
 320. *Пица*, с. б. вл., при оз. Сельскомъ, дв. 119, ж. 1100; ц. пр., чсвн., шк., 2 п. д., взн., вѣтр. млнц.
 321. *Пульмець*, с. б. г. и вл., при оз. Пульмецкомъ, дв. 110, ж. 817; ц. пр., п. д.
 322. *Хрипская Вулька*, с. б. г. и вл., дв. 52, ж. 386; клдб. ц. пр., п. д.

49. Вол. Рымачская.

323. *Бережцы*, с. б. г., при р. Бугѣ, дв. 229, ж. 1250; в. првл. (у. г. 60 в.); ц. пр., шк., пчт. ст., п. д., вод. млнц.
 324. *Бендюга*, д. б. вл., при р. Бугѣ, дв. 66, ж. 443; ктлч. чсвн., п. д., вод. млнц.
 325. *Высоцьк*, с. б. вл., при р. Бугѣ, дв. 72, ж. 450; клдб. ц. пр., п. д., лвк.
 326. *Рымачи*, д. б. г., при оз. Рымачѣ, дв. 103, ж. 569; шк., п. д., рыбная ловля.
 327. *Штуць*, с. б. г., дв. 143, ж. 850; ц. пр., шк., п. д.
 328. *Людино*, д. б. г., при рч. Гонѣ, дв. 122, ж. 702; п. д.

50. Вол. Свинюхская.

329. *Свинюхи*, мѣст. б. г., дв. 140, ж. 911; в. првл. (у. г. 45 в.); ц. пр., 2 евр. млтв. д., шк., пчт. ст., 2 п. дв., 5 п. д., ярм., вод. млнц.
 330. *Бубновъ*, с. б. вл., дв. 73, ж. 379; ц. пр., п. д., вод. млнц.
 331. *Войнинъ*, с. б. г., дв. 46, ж. 301; ц. пр., п. д.
 332. *Болюхи*, с. б. вл., дв. 85, ж. 540; ц. пр., костель, 2 п. д., взн., вод. млнц.
 333. *Бортница*, с. б. г., дв. 112, ж. 745; ц. пр., п. д., вѣтр. млнц.
 334. *Линевъ*, с. б. вл., дв. 46, ж. 262; ц. пр., п. д., вѣтр. млнц.

51. Вол. Скобелецкая.

335. *Скобелка*, с. б. г. и вл., дв. 85, ж. 700; в. првл. (у. г. 55 в.); ц. пр., шк., п. д.
 336. *Блудовъ*, с. б. вл., дв. 128, ж. 1100; ц. пр., шк., 2 п. д., вод. и вѣтр. млнц., кирпичн., солодовен. и сельско-хозяйств. машинъ зав.
 337. *Божевъ* (Козятинъ), с. б. вл., дв. 30, ж. 240; ц. пр., п. д.
 338. *Езерцы*, с. б. вл., дв. 46, ж. 406; ц. пр., п. д., вѣтр. млнц.
 339. *Копитовъ*, с. б. вл., дв. 50, ж. 415; ц. пр., п. д., 2 вѣтр. млнц., кирпич. зав.

340. *Марковичи*, с. б. вл., при рч. Кривой, дв. 56, ж. 465; ц. пр., шк.
 341. *Ощевъ*, с. б. вл., дв. 42, ж. 392; ц. пр., п. д., 2 вод. млнц.
 342. *Пустомостье*, с. б. вл., дв. 62, ж. 493; ц. пр., п. д.
 343. *Терешковцы*, с. б. вл., при рч. Бѣлой Криницѣ, дв. 30, ж. 229; ц. пр., п. д.

52. Вол. Туричанская.

344. *Гайки*, д. б. вл., при р. Турин, дв. 33, ж. 290; в. првл. (у. г. 27 в.); пчт. ст., п. д., 2 вод. млнц. Въ 1 в. — услб. Охновка съ ктлч. чсвн. и пивовар. зав. Въ 2 в. — кол. Грабина съ лтр. млтв. д.
 345. *Овлочишъ*, с. б. вл., дв. 100, ж. 870; ц. пр., 2 п. д., вѣтр. и конн. млнц.
 346. *Руда*, с. б. вл., при р. Турин, дв. 29, ж. 199; ц. пр., п. д.
 347. *Ставки*, с. б. вл., дв. 81, ж. 600; ц. пр., чсвн.
 348. *Туричаны*, с. б. вл., при р. Турин, дв. 74, ж. 452; ц. пр., шк., п. д., вод. млнц., смолян. зав.

53. Вол. Холоневская.

349. *Холоневъ*, с. б. вл., дв. 76, ж. 557; в. првл. (у. г. 60 в.); ц. пр., шк., п. д., вод. млнц.
 350. *Боротицы*, с. б. вл., при рч. Нивѣ, дв. 76, ж. 508; 2 ц. пр., п. д.
 351. *Зборишевъ*, с. б. г. и вл., при рч. Осмовѣ, дв. 46, ж. 324; ц. пр., шк., п. д.
 352. *Звинячи*, с. б. вл., при рч. Ярковѣ, дв. 105, ж. 646; ц. пр., 2 п. д., 2 вод. млнц.
 353. *Красовъ*, с. б. вл., при рч. Нивѣ, дв. 46, ж. 272; ц. пр., п. д.
 354. *Мислины*, с. б. вл., при рч. Стивищахъ, дв. 43, ж. 283; ц. пр., п. д.
 355. *Новоселки*, с. б. вл., при рч. Нивѣ, дв. 28, ж. 231; ц. пр., чсвн., п. д., 2 вод. млнц.
 356. *Олизаровъ*, с. б. вл., при рч. Роковѣ, дв. 29, ж. 212; ц. пр., п. д.
 357. *Ульовка*, с. б. вл., дв. 50, ж. 379; ц. пр., п. д.

54. Вол. Хоровская.

358. *Хоровъ*, с. б. вл., при рч. Стивѣ, дв. 49, ж. 320; в. првл. (у. г. 31 в.); 2 ц. пр., пчт. ст., п. д., вод. млнц.
 359. *Бужковичи*, с. б. вл., при рч. Свинойкѣ, дв. 55, ж. 261; ц. пр., п. д.
 360. *Вуйковичи*, с. б. вл., при рч. Свинойкѣ, дв. 48, ж. 293; ц. пр., п. д., вод. млнц.
 361. *Дорошничи*, с. б. вл., при рч. Свинойкѣ, дв. 55, ж. 306; 2 ц. пр., п. д., взн.
 362. *Загоровская Волица* (Новый Загоровъ), с. б. вл., дв. 45, ж. 248; монастырь, п. д., ярм.
 363. *Замличи*, с. б. вл., при рч. Свинойкѣ, дв. 25, ж. 179; ц. пр., п. д., 2 вод. млнц.
 364. *Кружиничи*, с. б. г., при болотѣ Расивщинѣ, дв. 107, ж. 640; ц. пр., шк., п. д.
 365. *Локачи*, мѣст. б. вл., при рч. Свинойкѣ, дв. 63, ж. 319; 2 ц. пр., чсвн., костель, синагога, 4 евр. млтв. д., шк., 42 лвк., ярм.
 366. *Марковичи*, с. б. вл., дв. 35, ж. 384; ц. пр., вод. млнц.
 367. *Орицы*, с. б. вл., дв. 54, ж. 305; 2 ц. пр., п. д.
 368. *Павловичи*, с. б. г., дв. 69, ж. 540; ц. пр., шк., п. д., вод. млнц.

369. *Роговичи*, с. б. вл., при ручьѣ, дв. 16, ж. 117; ц. пр., п. д.
 370. *Старый Заборов*, с. б. вл., дв. 52, ж. 390; ц. пр., п. д.
 371. *Шельвов*, с. б. вл., при ключѣ Мулавицѣ, дв. 62, ж. 400;
 ц. пр., чевн., 2 п. д., вѣтр. млнц., винокур. зав.

55. Вол. Хотячевская.

372. *Хотячев*, с. б. вл., при рч. Студенкѣ, дв. 66, ж. 439;
 в. првл. (у. г. 11 в.); 2 ц. пр., п. д., вѣтр. млнц.
 373. *Изгов*, с. б. вл., при р. Бугѣ, дв. 64, ж. 365; ц. пр., п. д.
 374. *Пузов*, с. б. вл., дв. 41, ж. 370; ц. пр.
 375. *Устилув*, мѣст. б. вл., при р. Бугѣ, дв. 23, ж. 204; 2 ц. пр.,

костель, синагога, 8 евр. млтв. д., блнц., бгд., 130 лвк.,
 маслоб. зав.

56. Вол. Шацкая.

376. *Шацк*, с. б. г., при оз. Лицемирѣ, дв. 287, ж. 1992; в. првл.
 (у. г. 92 в.); ц. пр., шк., пчт. ст., 2 п. д.
 377. *Витмер*, д. б. г., при р. Припяти, дв. 60, ж. 516; п. д.
 378. *Кропивник*, д. б. г., дв. 36, ж. 280; шк.
 379. *Свитязь*, с. б. г., при оз. Свитязь, ц. пр., шк., п. д.
 380. *Шацкіе Мельники*, с. б. г., при озз. Песочнѣ и Крымнѣ,
 дв. 71, ж. 593; п. д.

III. ДУБЕНСКІЙ УѢЗДЪ.

57. Вол. Берестечская.

381. *Берестечко*, мѣст. б. вл., при р. Стырѣ, дв. 312, ж. 2105;
 в. првл. (у. г. 25 в.); 2 ц. пр., костель, чевн., 4 евр. млтв.
 д., 2 бгд., 6 п. д., рискв. пгб., 38 лвк., баз. по воскр.,
 6 ярм., кирпич., черепич., известков., медовар., пивовар.
 и винокур. зав.
 382. *Голлтинг*, с. б. вл., дв. 56, ж. 389; ц. пр., 2 п. д., вод.
 млнц.
 383. *Гумница*, с. б. вл., при р. Стырѣ, дв. 32, ж. 158; ц. пр.,
 п. д.
 384. *Колмов*, с. б. вл., при рч. Гороховкѣ, дв. 20, ж. 133; ц. пр.,
 п. д.
 385. *Кутров*, с. б. вл., при р. Стырѣ, дв. 58, ж. 365; ц. пр.,
 кирпич. зав.
 386. *Луца*, с. б. вл., при р. Стырѣ, дв. 52, ж. 404, ц. пр., п. д.,
 вод. млнц.
 387. *Лобачовка*, мѣст. б. вл., при рч. Гороховкѣ, дв. 56, ж.
 474; ц. пр., евр. млтв. д., п. дв., п. д.
 398. *Мерви*, с. б. вл., при р. Стырѣ, дв. 44, ж. 258; ц. пр., вод.
 млнц.
 389. *Новостав*, с. б. вл., дв. 38, ж. 277; ц. пр., п. д., вод. млнц.
 390. *Пиремиле*, с. б. вл., при р. Стырѣ, дв. 82, ж. 449; ц. пр.,
 вглч. чевн., п. д., вод. млнц.
 391. *Смолява*, с. б. вл., при рч. Бѣломъ Лугѣ, дв. 60, ж. 387;
 ц. пр.

58. Вол. Воремельская.

392. *Воремель*, мѣст. б. г., при р. Стырѣ, дв. 105, ж. 698; в.
 првл. (у. г. 45 в.); 2 ц. пр., 2 евр. млтв. д., шк., пчт. ст.,
 7 п. д., 13 лвк., 4 ярм., вод. млнц., коженев. и свѣчн. зав.
 393. *Вильча*, с. б. вл., при р. Стырѣ, дв. 28, ж. 226; ц. пр.,
 п. д.
 394. *Вербень*, с. б. вл., при р. Стырѣ, дв. 106, ж. 646; ц. пр.,
 п. д.
 395. *Вичулки*, с. б. г., при р. Стырѣ, дв. 38, ж. 285; ц. пр.,
 чевн., п. д.
 396. *Злочевка*, с. б. г. и вл., при рч. Берегѣ, дв. 106, ж. 703;
 ц. пр., костель, 2 п. д.
 397. *Лопаси*, с. б. г., при р. Стырѣ, дв. 61, ж. 400; ц. пр.,
 п. д., вод. млнц.
 398. *Лысин*, с. б. вл., при р. Стырѣ, дв. 45, ж. 308; ц. пр.,
 костель, чевн., п. д.
 399. *Малево* (Тернивка), с. б. вл., при р. Стырѣ, дв. 53, ж. 319;
 ц. пр., п. д.

400. *Пашева*, с. б. вл., при рч. Ставкѣ, дв. 42, ж. 336; ц. пр.,
 п. д.
 401. *Русиново Берестечко*, с. б. вл., при р. Стырѣ, дв. 47, ж. 350;
 ц. пр., п. д.
 402. *Толмыжиль*, с. б. г., при р. Стырѣ, дв. 66, ж. 300; ц. пр.,
 п. д.
 403. *Хриники*, с. б. г., при р. Стырѣ, дв. 79, ж. 449; ц. пр.,
 п. д., 2 вод. млнц.

59. Вол. Вудеражская.

404. *Вудераж*, с. б. вл., при рч. Збытникѣ, дв. 31, ж. 368; в.
 првл. (у. г. 30 в.); ц. пр., п. д., пргтрн. лвк., вод. млнц.
 Въ 6 в. — стеклян. зав. Кудринѣ. Въ 10 в. — смолян. зав.
 Гурбы. Въ 24 в. — стеклян. зав. Новая Гута.
 405. *Буца*, с. б. вл., при рч. Збытникѣ, дв. 46, ж. 556; ц. пр.,
 п. д.
 406. *Великая Мощаница*, с. б. г. и вл., при рч. Збытникѣ, дв.
 115, ж. 1435; ц. пр., 4 п. д., 2 вод. млнц.
 407. *Майдан* (Гута Обговская), д. б. вл., при безымен. рч.,
 дв. 29, ж. 210; п. д., стеклян. зав.
 408. *Малая Мощаница*, с. б. вл., при рч. Збытникѣ, дв. 70, ж.
 609; ц. пр., п. д., вод. млнц.
 409. *Мосты*, д. б. вл., при рч. Збытникѣ, дв. 7, ж. 70; п. д.,
 вод. млнц., смолян. и винокур. зав.
 410. *Пивче*, с. б. вл., при рч. Збытникѣ, дв. 28, ж. 263; ц. пр.,
 п. д., вод. и вѣтр. млнц.
 411. *Ступно*, с. б. г. и вл., при рч. Збытникѣ, дв. 84, ж. 804;
 ц. пр., п. д., вод. млнц.
 412. *Суйми*, д. б. вл., при рч. Збытникѣ, дв. 34, ж. 264; п. д.,
 вод. млнц., винокур. зав.

60. Вол. Варковичская.

413. *Варковичи*, мѣст. б. вл., при рч. Стублѣ, дв. 42, ж. 408;
 в. првл. (у. г. 19 в.); ц. пр., синагога, евр. млтв. д., шк.,
 п. дв., 22 лвк., баз., 6 ярм., вод. млнц. Въ 5 в. — ст. ж. д.
 Озераны.
 414. *Вьлобережье*, с. б. г., дв. 27, ж. 308; ц. пр., п. д.
 415. *Збытин*, с. б. вл., дв. 29, ж. 270; ц. пр., 2 п. д.
 416. *Клявининг*, с. б. г., при ручьѣ, дв. 44, ж. 533; ц. пр., п. д.,
 вод. млнц.
 417. *Лытаинг*, с. б. вл., дв. 48, ж. 474; ц. пр., п. д.
 418. *Мокрое*, с. б. вл., дв. 39, ж. 301; ц. пр., п. д., вод. млнц.
 419. *Молодава* (Молодава), с. б. вл., дв. 43, ж. 404; ц. пр., п. д.
 420. *Озераны*, д. б. г. и евр. земл., дв. 35, ж. 798 (евр. 749);
 синагога, п. д.

421. *Ульбаровъ*, с. б. вл., дв. 44, ж. 329; ц. пр., п. д., пртрн. лвк.

61. Вол. Вербовская.

422. *Верба*, мѣст. б. вл., при р. Иквѣ, дв. 67, ж. 649; в. првл. (у. г. 19 в.); ц. пр., синагога, пчт. ст., 8 п. дв., 4 п. д., 8 лвк., 4 арм., 2 вод. млнц., смолян. и винокур. зав. Въ 1 в.—ст. ж. д. Верба.

423. *Береги*, с. б. вл., при р. Иквѣ, дв. 68, ж. 506; ц. пр., чсвн., п. д., 2 вод. млнц.

424. *Каменица*, с. б. вл., при р. Иквѣ, дв. 54, ж. 286; ц. пр., п. д.

425. *Малая Мильча*, с. б. вл., при ручьѣ, дв. 12, ж. 96; ц. пр.

426. *Миньковцы*, с. б. вл., при р. Иквѣ, дв. 23, ж. 230; ц. пр., п. д., 2 вод. млнц.

427. *Онышковцы*, с. б. вл., при ручьѣ, дв. 20, ж. 161; ц. пр., п. д., вод. млнц.

428. *Пирятинъ*, с. б. вл., при ручьѣ, дв. 35, ж. 245; ц. пр., п. д.

429. *Подлужье*, с. б. вл., при ручьѣ, дв. 25, ж. 209; ц. пр., п. д., вод. млнц.

430. *Птича*, с. б. вл., при ручьѣ, дв. 75, ж. 592; ц. пр., костель, шк., п. д., 2 вод. млнц.

431. *Столбецъ*, д. б. вл., при р. Иквѣ, дв. 54, ж. 537; чсвн., п. д., вод. млнц.

432. *Турилъ*, с. б. вл., при р. Иквѣ, дв. 36, ж. 366; ц. пр., 2 п. д., вод. млнц.

62. Вол. Дубенская.

433. *Сурмичи*, с. б. вл., дв. 20, ж. 93; в. првл. (у. г. 1/2 в.); ц. пр. Въ 2 в.—ст. ж. д. Дубно.

434. *Вынанка*, д. б. г., при р. Иквѣ, дв. 13, ж. 90; п. д., кирпич. зав.

435. *Знесень*, д. б. вл., при р. Иквѣ, дв. 15, ж. 87; кирпич. зав.

436. *Иванье*, с. б. вл., при р. Иквѣ, дв. 60, ж. 440; ц. пр., п. д., кзн., 3 вод. млнц.

437. *Мирошца*, с. б. вл., дв. 57, ж. 463; ц. пр. Рядомъ кол. чеховъ съ 837 ж., млтв. д., шк., п. д., пртрн. лвк., 2 лвк.

438. *Погорльцы*, с. б. вл., дв. 143, ж. 1070; ц. пр., п. д.

439. *Подборцы*, с. б. вл., при р. Иквѣ, дв. 50, ж. 317; ц. пр., п. д.

440. *Рачинъ*, с. б. вл., дв. 116, ж. 704; ц. пр., чсвн., шк., п. д.

441. *Страклово*, с. б. вл., при р. Иквѣ, дв. 28, ж. 220; ц. пр., п. д.

442. *Таракановъ*, с. б. вл., дв. 47, ж. 279; ц. пр., п. д.

63. Вол. Бнягининская.

443. *Бнягининъ*, с. б. вл., дв. 48, ж. 413; в. првл. (у. г. 32 в.); ц. пр., шк., п. д., вод. млнц. Въ 5 в.—мѣст. б. г. Демидовка (Ленчно) съ 961 ж., ц. пр., евр. млтв. д., 4 п. д., лвк., арм.

444. *Бакуйма*, с. б. вл., дв. 77, ж. 611; ц. пр., п. д. 2 вод. млнц., винокур. зав.

445. *Вильнич*, с. б. вл., при р. Иквѣ, дв. 46, ж. 486; ц. пр., п. д.

446. *Войница*, с. б. вл., при р. Иквѣ, дв. 48, ж. 336; ц. пр., п. д., вод. млнц.

447. *Демидовка*, с. б. г., дв. 44, ж. 250; ц. пр.

448. *Дубляны*, с. б. г., дв. 46, ж. 270; 2 ц. пр., шк., п. д.

449. *Ильчибоки*, д. б. вл., дв. 23, ж. 229; втлч. чсвн., п. д., вод. млнц.

450. *Красное*, с. б. вл., при р. Сирѣ, дв. 55, ж. 619; ц. пр., п. д., 2 вод. млнц.

451. *Охматковъ*, с. б. вл., дв. 25, ж. 209; ц. пр., п. д., вод., млнц.

452. *Перекалье*, с. б. вл., дв. 25, ж. 206; ц. пр., п. д.

453. *Рудка*, с. б. вл., дв. 42, ж. 350; ц. пр., п. д.

454. *Рудлево*, с. б. вл., при р. Иквѣ, дв. 22, ж. 190; ц. пр.

64. Вол. Козинская.

455. *Козинъ*, мѣст. б. вл., дв. 55, ж. 430; в. првл. (у. г. 30 в.); ц. пр., шк., 2 п. д., 21 лвк., 11 арм. Въ 15 в.—каменоломня въ уроч. Калитарня.

456. *Большіе Жабокрики*, с. б. вл., дв. 62, ж. 510; ц. пр., 2 чсвн., п. д.

457. *Малые Жабокрики*, с. б. вл., дв. 46, ж. 350; ц. пр., п. д.

458. *Пелча*, с. б. вл., дв. 80, ж. 600; ц. пр., п. д.

459. *Пустое Иванье*, с. б. вл., дв. 36, ж. 250; ц. пр., п. д., вод. млнц.

460. *Рудня* (Руденцизна), д. б. вл., дв. 14, ж. 89; пчт. ст., п. д., п. д., вод. млнц.

461. *Середное*, д. б. вл., дв. 8, ж. 60; 2 вод. млнц., смолян. зав.

462. *Старики*, д. б. вл., дв. 26, ж. 160; винокур. зав.

463. *Тарновка*, д. б. вл., при рч. Плящевѣ, дв. 24, ж. 185; вод. млнц., пивовар. зав.

65. Вол. Крупецкая.

464. *Крупецъ*, мѣст. б. г., при рч. Бѣлой Криницѣ, дв. 52, ж. 420; в. првл. (у. г. 48 в.); ц. пр., втлч. чсвн., евр. млтв. д., пчт. ст., п. д., арм., пивовар. зав. Въ 7 в.—ст. ж. д. Полѣсская Рудня.

465. *Барпиловка*, с. б. г., дв. 40, ж. 323; ц. пр., п. д.

466. *Козинская Палшева*, с. б. вл., при ручьѣ, дв. 51, ж. 410; ц. пр., п. д.

467. *Михайловка*, с. б. г., дв. 51, ж. 350; ц. пр., п. д.

468. *Сестратинъ*, с. б. вл., при рч. Слоновѣ, дв. 72, ж. 711; ц. пр., чсвн., п. д., кирпич., пивовар. и винокур. зав.

469. *Ситно*, с. б. г., дв. 74, ж. 600; ц. пр., шк., п. д.

470. *Срибно*, с. б. вл., при рч. Ситенѣ, дв. 63, ж. 420; ц. пр., п. д.

471. *Яновка*, д. б. вл., дв. 40, ж. 360; млнц. американ. устройства.

66. Вол. Малинская.

472. *Малинъ*, с. б. вл., дв. 32, ж. 210; в. првл. (у. г. 34 в.); п. пр., шк., п. д. Рядомъ кол. чеховъ съ 535 ж., 2 пртрн. и лвк. Въ 8 в.—кирич. и известков. зав.

473. *Бакаринъ*, с. б. вл., дв. 33, ж. 320; 2 ц. пр., п. д., вод. млнц.

474. *Борбинъ*, с. б. вл., дв. 33, ж. 260; ц. пр., п. д., кзн., вод. млнц.

475. *Долюшеи*, с. б. вл., дв. 74, ж. 600; ц. пр., п. д., вод. и вѣтр. млнц., кирпич. и винокур. зав.

476. *Бнеруты*, с. б. вл., дв. 22, ж. 150; ц. пр.

477. *Корыта*, с. б. вл., дв. 20, ж. 150; ц. пр., п. д.

478. *Острожецъ*, мѣст. б. вл., дв. 90, ж. 720; ц. пр., евр. млтв. д., баз. по воскрес., арм., вод. млнц., пивовар. зав.

479. *Пелжа*, с. б. вл., дв. 30, ж. 265; ц. пр., п. д., вод. млнц.

480. *Пялие*, с. б. вл., дв. 47, ж. 390; ц. пр., п. д., вод. млнц., винокур. зав.

481. *Ульдуцы*, с. б. вл., дв. 40, ж. 280; ц. пр., п. д.

67. Вол. Мизочская.

482. *Мизочь*, мѣст. б. вл., дв. 71, ж. 795; в. првл. (у. г. 30 в.); ц. пр., костель, синагога, 2 евр. млтв. д., шк., 10 п. дв., трктр., 5 п. д., баз. по воскр., 12 ярм., вод. млнц., пивовар. зав. Въ 1 в.—кирнич. и свеклосахар. зав. Въ 8 в.—Дерманскій муж. монастырь съ 2 ц. пр., духов. учлц., вод. млнц.
483. *Блашев*, с. б. вл., при ключахъ, дв. 97, ж. 834; ц. пр., п. д.
484. *Дермань*, с. б. г. и вл., при ключахъ, дв. 318, ж. 2355; ц. пр., шк., п. д.
485. *Кунинг*, с. б. г. и вл., при ключахъ, дв. 76, ж. 577; ц. пр., 2 п. д.
486. *Спасов*, с. б. г., при ручьѣ, дв. 59, ж. 365; ц. пр., п. д.
487. *Ульзцы*, с. б. вл., дв. 55, ж. 351; ц. пр., п. д., вод. млнц.
488. *Цурковъ*, с. б. вл., при ключахъ, дв. 29, ж. 205; ц. пр., п. д.

68. Вол. Млыновская.

489. *Млынов*, мѣст. б. вл., при р. Иквѣ, дв. 26, ж. 137; в. првл. (у. г. 14 в.); ц. пр., костель, синагога, евр. млтв. д., шк. пчт. ст., баз. по воскр.
490. *Аришинг*, с. б. вл., при р. Иквѣ, дв. 43, ж. 315; ц. пр., п. д.
491. *Береш*, с. б. вл., при р. Иквѣ, дв. 47, ж. 251; ц. пр., п. д., вод. млнц.
492. *Великіе Дорогостай* (Пугачево, Красная Гора, Турецкая Гора, Болярка), с. б. вл., дв. 101, ж. 722; ц. пр., п. д., вод. млнц.
493. *Головицы*, с. б. вл., дв. 33, ж. 161; ц. пр., п. д.
494. *Добрятинг*, с. б. вл., при р. Иквѣ, дв. ж. 442; ц. пр., втлч. чсвн., п. д.
495. *Коблинг*, с. б. вл., дв. 24, ж. 180; ц. пр., костель.
496. *Малые Дорогостай*, с. б. г., дв. 43, ж. 300; ц. пр., п. д.
497. *Мятинг*, с. б. г., при р. Иквѣ, дв. 39, ж. 310; ц. пр., п. д.
498. *Остриев*, с. б. вл., дв. 41, ж. 333; клдб. ц. пр., п. д.
499. *Пекалов*, с. б. г., при р. Иквѣ, дв. 25, ж. 181; ц. пр.
500. *Перевередов*, с. б. вл., дв. 34, ж. 303; клдб. ц. пр., п. д., вод. млнц.
501. *Подайцы*, д. б. вл., дв. 25, ж. 209. Рядомъ кол. чеховъ съ 132 ж., млтв., п. д., лвк.
502. *Смордва*, с. б. вл., дв. 108, ж. 735; ц. пр., п. д., 2 вод. млнц.
503. *Ужинецъ*, д. б. вл., дв. 41, ж. 277; клдб. чсвн., п. д.
504. *Хорупанг*, с. б. вл., при ручьѣ, дв. 58, ж. 389; ц. пр., п. д.

69. Вол. Покощевская.

505. *Покошев*, с. б. вл., при рч. Вербовкѣ, дв. 41, ж. 565; в. првл. (у. г. 46 в.); ц. пр., п. д. Въ 4 в.—ст. ж. д. Олыка. Вд 19 в.—кирнич. зав.
506. *Дерно*, с. б. вл., при рч. Вербовкѣ, дв. 33, ж. 470; ц. пр., п. д.
507. *Дидичь* с. б. вл., дв. 51, ж. 600; ц. пр., п. д.
508. *Дубице*, д. б. г., дв. 13, ж. 75; винокур. зав.
509. *Жорницъ* (Слиберъ), с. б. вл., при рч. Осилищѣ, дв. 47, ж. 440; ц. пр., п. д.
510. *Метельно*, с. б. вл., при рч. Путиловкѣ, дв. 46, ж. 300; ц. пр., п. д., вод. и вѣтр. млнц., винокур. зав.
511. *Олыка*, мѣст. б. вл., дв. 135, ж. 1124; 2 ц. пр., костель, втлч. чсвн., 6 евр. млтв. д., ярм.

512. *Ромашковцизна*, с. б. г., при рч. Путиловкѣ, дв. 15, ж. 80; ц. пр.

513. *Турчинг*, д. б. г. и вл., дв. 9, ж. 65; вод. млнц., пивовар. зав.

514. *Хорлупъ*, с. б. вл., при рч. Колоделкѣ, дв. 49, ж. 450; ц. пр., п. д., вод. млнц.

70. Вол. Сатіевская.

515. *Сатіев*, с. б. вл., при рч. Стубелкѣ, дв. 47, ж. 400; в. првл. (у. г. 25 в.); ц. пр., п. д., вод. млнц., винокур. зав.
516. *Жорнов*, с. б. вл., дв. 44, ж. 255; ц. пр., п. д., вод. млнц.
517. *Кораблице*, с. б. вл., дв. 32, ж. 330; ц. пр., п. д.
518. *Босаров*, с. б. вл., дв. 26, ж. 230; ц. пр., п. д.
519. *Мошков*, с. б. вл., дв. 21, ж. 175; ц. пр., п. д., вод. млнц., зав. сельскохозійств. орудій.
520. *Олибовъ*, д. б. вл., дв. 28, ж. 142; п. д., вод. млнц., винокур. зав.

71. Вол. Судобичская.

521. *Судобичь*, с. б. вл., при ручьѣ, дв. 40, ж. 250; в. првл. (у. г. 15 в.); ц. пр., п. д. Въ 20 в.—Обговскій лѣсопил. и смолян. зав.
522. *Нагоряны*, д. б. вл., дв. 21, ж. 180; п. д., вод. млнц., винокур. зав.
523. *Носовица*, с. б. вл., при р. Иквѣ, дв. 51, ж. 410; ц. пр., п. д.
524. *Обгов*, с. б. вл., при руч. Улькѣ, дв. 59, ж. 494; ц. пр., п. д., взн.
525. *Плоска*, с. б. вл., при руч. Галькѣ, дв. 48, ж. 310; ц. пр., п. д.
526. *Семидубъ*, с. б. вл., дв. 29, ж. 180; ц. пр., п. д. Рядомъ кол. чеховъ съ 373 ж., млтв. д., шк., 2 п. д., 2 пртрн., 3 лвк.
527. *Тростянецъ*, с. б. г., при ручьѣ, дв. 55, ж. 350; ц. пр., п. д.
528. *Шепетинг*, с. б. вл., при руч. Людмиркѣ, дв. 45, ж. 310; ц. пр., п. д.

72. Вол. Теслуговская.

529. *Теслугов*, с. б. вл., при рч. Пляшевкѣ, дв. 87, ж. 597; в. првл. (у. г. ? в.); ц. пр., чсвн., пчт. ст., п. д., винокур. зав. Въ 10 в.—кирнич. зав.
530. *Барятинг*, с. б. вл., при рч. Пляшевкѣ, дв. 44, ж. 369; ц. пр., п. д.
531. *Волковыи* (Вороничи), с. б. вл., при рч. Калиновкѣ, дв. 80, ж. 743; ц. пр., 2 п. д. Рядомъ кол. чеховъ съ 502 ж., п. д., лвк.
532. *Дубривода*, с. б. вл., при рч. Пляшевкѣ, дв. 26, ж. 224; ц. пр.
533. *Корытное*, с. б. вл., при рч. Пляшевкѣ, дв. 34, ж. 350; ц. пр., п. д., вод. млнц., лѣсопильн. зав.
534. *Остров*, с. б. вл., при рч. Пляшевкѣ, дв. 36, ж. 411; ц. пр., п. д.
535. *Пллицва*, с. б. вл., при р. Стырѣ и рч. Пляшевкѣ, дв. 40, ж. 305; ц. пр.
536. *Роюзное*, с. б. вл., при рч. Калиновкѣ, дв. 81, ж. 597; ц. пр., п. д., паров. и вод. млнц.
537. *Рыдьков*, с. б. вл., на австрійской границѣ, при безъимен. рч., дв. 61, ж. 471; ц. пр., п. д.
538. *Солонев*, с. б. вл., при р. Стырѣ, дв. 42, ж. 357; ц. пр.
539. *Хотинг*, с. б. вл., при ручьѣ, дв. 74, ж. 540; ц. пр., лѣсопильн. и винокур. зав.

73. Вол. Ярославичская.

540. *Ярославичи*, с. б. вл., при р. Стырѣ, дв. 58, ж. 406; в. првл. (у. г. 32 в.); ц. пр., шк., пчт. ст., п. д., вод. млиц.
 541. *Большое Городище*, с. б. г., дв. 24, ж. 175; ц. пр.
 542. *Боржелице*, с. б. г., при р. Стырѣ, дв. 47, ж. 370; ц. пр., шк.
 543. *Заловье*, с. б. вл., дв. 40, ж. 300; ц. пр., п. д., вод. млиц.
 544. *Малое Городище*, с. б. вл., дв. 21, ж. 150; ц. пр., п. д.

545. *Малые Рыкани*, с. б. вл., дв. 22, ж. 185; ц. пр., п. д.
 546. *Надици*, с. б. вл., при рч. Залушной, дв. 35, ж. 245; ц. пр., п. д., вод. млиц.
 547. *Сеицеево*, с. б. вл., дв. 22, ж. 190; ц. пр., п. д., вод. млиц.
 548. *Ставрово*, с. б. вл., дв. 34, ж. 275; ц. пр., п. д., вод. млиц.
 549. *Торговица*, мѣст. б. вл., при рр. Ивѣ и Стырѣ, дв. 31, ж. 320; ц. пр., синагога, евр. млтв. д., 6 ям.
 550. *Чекно*, с. б. вл., дв. 25, ж. 177; ц. пр.
 551. *Яловичи*, с. б. г., при р. Стырѣ, дв. 19, ж. 122; ц. пр., костель.

IV. ЗАСЛАВСКІЙ УѢЗДЪ.

74. Вол. Антонинская.

552. *Антонин*, с. б. вл., при рч. Икопоти, дв. 138, ж. 958; в. првл. (у. г. 40 в.); ц. пр., шк., блнц., 2 п. дв., вод. млиц. Въ 2 в.—кирнич. зав.
 553. *Закришиче*, с. б. вл., при руч. Джурбѣ, дв. 101, ж. 732; ц. пр., шк., п. д.
 554. *Мазеницы*, с. б. вл., при рч. Икопоти, дв. 57, ж. 414; ц. пр., шк., п. д., вод. млиц.
 555. *Малые Пузырки*, с. б. вл., при рч. Икопоти, дв. 67, ж. 543; ц. пр., шк., п. д., винокур. зав.
 556. *Рублянка*, с. б. вл., при руч. Самцѣ, дв. 73, ж. 605; ц. пр., шк., п. д.
 557. *Якимовцы*, с. б. вл., при рч. Икопоти, дв. 687; ц. пр., чсвн., шк., п. д.

75. Вол. Варбаровская.

558. *Варбаровка* (Голики), с. б. вл., при р. Горынѣ, дв. 106, ж. 967; в. првл. (у. г. 12 в.); ц. пр., чсвн., блнц., п. д., вод. млиц., смолян. и химич. зав. Въ 10 в.—лѣсопилян. зав.
 559. *Радощовка*, с. б. вл., при р. Горынѣ, дв. 165, ж. 1177; ц. пр., 2 чсвн., шк., п. д., 2 вод. млиц., каменоломня.
 560. *Сиеки*, д. б. вл., при р. Горынѣ, дв. 43, ж. 426; владбище, п. д., 2 вод. млиц.
 561. *Цельтоха*, с. б. вл., при ррч. Канавѣ и Криничинѣ, дв. 60, ж. 531; ц. пр., шк., п. д., 2 вод. млиц., винокур. зав.

76. Вол. Вутовецкая.

562. *Вутовы*, с. б. вл., дв. 110, ж. 714; ц. пр., костель, чсвн. пр. и 2 втлч., шк., 3 п. д.
 563. *Зеленцы*, с. б. вл., дв. 70, ж. 552; ц. пр., шк., п. д.
 564. *Капустин*, с. б. вл., дв. 116, ж. 775; ц. пр., чсвн., шк., п. д., вод. млиц.
 565. *Крилица*, д. б. вл., дв. 22, ж. 131; п. д., вод. млиц., ярм.
 566. *Лашки*, с. б. вл., дв. 40, ж. 243; ц. пр., чсвн., шк., п. д.
 567. *Лисинцы*, с. б. вл., дв. 68, ж. 419; ц. пр., шк., пчт. ст., п. д., 2 вод. и вѣтр. млиц.
 568. *Непадовка*, с. б. вл., дв. 47, ж. 306; ц. пр., п. д.

77. Вол. Вѣлогородская.

569. *Вѣлогородка*, мѣст. б. вл., дв. 345, ж. 2332; в. првл. (у. г. 20 в.); 2 ц. пр., 2 чсвн., костель, 2 евр. млтв. д., шк., 2 трктр., 5 п. д., гостин. дворь, 2 вод. млиц., кирпич. и 2 кожев. зав.
 570. *Бележинецъ*, д. б. вл., при р. Горынѣ, дв. 58, ж. 409; чсвн., шк., п. д., вод. млиц.

571. *Бисовочка* (Бѣсовочка), д. б. вл., дв. 51, ж. 408; шк., п. д.
 572. *Дворецъ*, с. б. вл., при р. Горынѣ, дв. 155, ж. 1112; ц. пр., шк., п. д., ярм., вод. млиц., пивовар. зав.
 573. *Корница*, мѣст. б. вл., при р. Горынѣ, дв. 89, ж. 542; ц. пр., синагога, евр. млтв. д., шк., п. д., 4 ярм., вод. млиц.
 574. *Покощевка*, с. б. вл., дв. 69, ж. 416; ц. пр., шк., п. д., вод. млиц.
 575. *Симютки*, с. б. вл., при р. Горынѣ, дв. 68, ж. 433; ц. пр., шк., п. д.
 576. *Сосновка*, с. б. вл., дв. 109, ж. 573; ц. пр., шк., п. д.

78. Вол. Городищенская.

577. *Косая Рошневка*, с. б. вл., дв. 55, ж. 371; в. првл. (у. г. ? в.); ц. пр., шк., вѣтр. млиц. Въ 2 в.—Городищенскій жен. монаст. съ 2 ц. пр. и вод. млиц.
 578. *Волковцы*, с. б. г., дв. 76, ж. 629; ц. пр., шк., п. д., вѣтр. млиц.
 579. *Городище*, с. б. г., дв. 169, ж. 1454; ц. пр., шк., 2 п. д., ярм. 9 мая, 3 вѣтр. млиц.
 580. *Лашуки*, с. б. г., дв. 72, ж. 517; ц. пр., шк., п. д., вѣтр. млиц.
 581. *Серединцы*, с. б. вл.; дв. 81, ж. 773; ц. пр., шк., п. дв., п. д.

79. Вол. Грицевская.

582. *Грицев*, мѣст. б. вл., при рч. Хоморѣ, дв. 179, ж. 1391 в. првл. (у. г. 30 в.); ц. пр., втлч. чсвн., 4 евр. млтв. д. шк., апт., 4 п. д., 50 лвк., баз. по праздни., вод. млиц., кирпич. и винокур. зав.
 583. *Губча*, с. б. вл., при руч. Самцѣ, дв. 72, ж. 614; ц. пр., шк., 2 п. д., вод. млиц.
 584. *Коськов*, с. б. вл., при рч. Хоморѣ, дв. 137, ж. 1222; ц. пр., шк., п. д., 2 вод. млиц., винокур. зав.
 585. *Латовка*, с. б. вл., при рч. Глубокой Долинѣ, дв. 133, ж. 958; ц. пр., шк., 3 п. д., вод. млиц.
 586. *Онишковцы*, с. б. вл., дв. 88, ж. 639; ц. пр., п. д., вод. млиц.

80. Вол. Жуковская.

587. *Жуков*, с. б. вл., дв. 91, ж. 643; в. првл. (у. г. 30 в.); ц. пр., шк., п. д., кзн., вод. млиц.
 588. *Бачмановка*, с. б. вл., дв. 90, ж. 792; ц. пр., шк., п. д.
 589. *Дьяков*, с. б. вл., дв. 77, ж. 613; ц. пр., шк., п. д., вод. млиц.
 590. *Дятиловка*, д. б. вл., дв. 31, ж. 260; шк., п. д.
 591. *Зубовщина*, д. б. вл., дв. 30, ж. 245; шк., п. д.
 592. *Марачовка*, д. б. вл., дв. 44, ж. 326; шк., п. д.

593. *Мирутинь*, с. б. вл., дв. 82, ж. 663; ц. пр., шк., п. д., 2 вод. млиц.
 594. *Перемышель*, с. б. вл., дв. 71, ж. 547; ц. пр., шк., п. д., кирпич. зав.
 595. *Сюмаки*, с. б. вл., дв. 72, ж. 599; ц. пр., шк., п. д.
 596. *Янушовка*, с. б. вл., дв. 80, ж. 640; ц. пр., шк., п. д.

81. Вол. Заславская.

(в. првл. въ г. Заславѣ. Въ 2 в. — литейно-механич. зав. Лобозы. Въ 2 в.—кирич. зав. Въ 2 в.—известков. и черепич. зав. Геленовъ).

597. *Бялевъ*, с. б. вл., дв. 93, ж. 658; ц. пр., п. д.
 598. *Васковцы*, с. б. вл., при р. Горынь, дв. 105, ж. 577; ц. пр., шк., п. д., кзн.
 599. *Клембовка*, с. б. вл., при р. Горынь, дв. 71, ж. 500; ц. пр., п. д., вод. млиц., кирпич. и винокур. зав.
 600. *Колыны*, д. б. вл., дв. 30, ж. 281; чсвн., п. д., млиц.
 601. *Лотерка*, д. б. г., дв. 38, ж. 261; п. д., пивовар. зав.
 602. *Михли*, с. б. вл., при р. Горынь, дв. 125, ж. 718; ц. пр., шк., п. д., 5 лвк., вод. млиц., дистиларн., пивовар., винокур. зав., писчебумаж. фабр.
 603. *Мокрець*, с. б. вл., дв. 72, ж. 434; ц. пр., шк., 2 п. д., кзн.
 604. *Притутни*, с. б. вл., при рч. Поноры, дв. 78, ж. 580; ц. пр., п. д., кзн.
 605. *Путрины*, с. б. вл., при р. Горынь, дв. 103, ж. 601; ц. пр., п. д., 2 лвк.
 606. *Сошне*, с. б. вл., при рч. Сошень, дв. 96, ж. 569; ц. пр., шк., п. д., вод. млиц.

82. Вол. Лабуньская.

607. *Лабунь*, мѣст. б. вл., дв. 331, ж. 2118; в. првл. (у. г. 50 в.); 5 ц. пр., костель, 3 евр. млтв. д., шк., 3 п. д., 5 п. д., 18 лвк., баз., 4 ярм., вод. млиц., кирпич. зав.
 608. *Великая Березина*, с. б. вл., дв. 104, ж. 694; ц. пр., шк., п. д., 2 вод. млиц.
 609. *Божановка*, с. б. вл., дв. 56, ж. 451; ц. пр., чсвн., шк.
 610. *Сасановка*, с. б. вл., дв. 54, ж. 336; ц. пр., шк., вод. млиц.
 611. *Титковъ*, с. б. вл., при рч. Хоморы, дв. 74, ж. 531; ц. пр., шк., вод. млиц.

83. Вол. Мало-Шкаровская.

612. *Малая Шкаровка*, д. б. вл., дв. 71, ж. 477; в. првл. (у. г. 38 в.); чсвн., шк., 2 вод. млиц. Въ 7 в.—пчт. ст. Велико-Мацевичская.
 613. *Великая Шкаровка*, с. б. вл., дв. 57, ж. 479; ц. пр., п. д., 2 вѣтр. млиц., кирпич. зав.
 614. *Великіе Мацевичи*, с. б. вл., дв. 106, ж. 757; ц. пр., шк., п. д., п. д., вод. и вѣтр. млиц.
 615. *Жабъ*, с. б. вл., при руч. Задуръ, дв. 65, ж. 431; ц. пр., шк., п. д., вѣтр. млиц.
 616. *Малые Мацевичи*, с. б. вл., дв. 38, ж. 328; ц. пр., вод. млиц.
 617. *Москвитяновка*, с. б. вл., при руч. Бѣлѣ, дв. 37, ж. 269; ц. пр., п. д.
 618. *Раитовка*, с. б. вл., дв. 72, ж. 493; ц. пр., шк., п. д., 2 вод. млиц.
 619. *Стецька*, с. б. вл., дв. 43, ж. 420; ц. пр., чсвн., шк., вод. млиц.

84. Вол. Михновская.

620. *Михново*, с. б. вл., при р. Горынь, дв. 218, ж. 1365; в. првл.

(у. г. 12 в.); ц. пр., шк., п. д., 2 лвк., 2 кзн., 2 вод. млиц., 2 маслоб. зав.

621. *Мыслино*, с. б. вл., при р. Горынь, дв. 108, ж. 649; ц. пр., шк., п. д., 2 кзн., вод. млиц.
 622. *Пилки*, с. б. вл., дв. 70, ж. 357; ц. пр., шк., лвк., п. д.
 623. *Тележинцы*, с. б. вл., дв. 131, ж. 661; ц. пр., шк., п. д.
 624. *Чижевка*, с. б. вл., дв. 98, ж. 608; ц. пр., шк., п. д., вод. млиц.
 625. *Шельвовъ*, с. б. вл., при р. Горынь, дв. 80, ж. 790; ц. пр., шк., п. д.

85. Вол. Новоселицкая.

626. *Новоселица*, с. б. вл., дв. 64, ж. 453; в. првл. (у. г. 35 в.); ц. пр., шк., п. д., вѣтр. млиц.
 627. *Великая Ршиневка*, с. б. вл., дв. 73, ж. 800; ц. пр., шк., п. д., вод. и 2 вѣтр. млиц.
 628. *Великіе Баленичи*, с. б. вл., дв. 61, ж. 408; ц. пр., вод. млиц.
 629. *Микулинъ*, с. б. вл., при рч. Хоморы, дв. 91, ж. 723; ц. пр., шк., п. д., 2 вод. млиц.
 630. *Рожична*, с. б. вл., дв. 59, ж. 476; ц. пр., чсвн., шк., вод. млиц.

86. Вол. Новосельская.

631. *Новое Село*, с. б. вл., дв. 193, ж. 1176; в. првл. (у. г. 22 в.); ц. пр., шк., п. д., вод. и вѣтр. млиц.
 632. *Бѣзымы*, с. б. вл., при рч. Хоморы, дв. 92, ж. 560; ц. пр., шк., п. д.
 633. *Великіе Пузырки*, с. б. вл., дв. 130, ж. 903; ц. пр., шк., п. д., 2 вѣтр. млиц.
 634. *Даньковцы*, с. б. вл., при рч. Хоморы, дв. 39, ж. 291; ц. пр., шк., п. д.
 635. *Лецанка*, с. б. вл., при рч. Хоморы, дв. 105, ж. 886; ц. пр., шк.
 636. *Сауриды*, д. б. вл., дв. 77, ж. 485; шк., п. д.
 637. *Улашановка*, с. б. вл., дв. 55, ж. 399; ц. пр., шк., п. д.

87. Вол. Поляховская.

638. *Поляхово*, с. б. вл., дв. 157, ж. 942; в. првл. (у. г. 34 в.); ц. пр., шк., 2 п. д., 3 лвк., вод. и вѣтр. млиц.
 639. *Криворудка*, с. б. вл., при рч. Хоморы, дв. 94, ж. 753; ц. пр., чсвн., шк., п. д., вод. млиц.
 640. *Кузминцы*, с. б. вл., при рч. Хоморы, дв. 82, ж. 736; ц. пр., чсвн., шк., п. д., 2 вѣтр. млиц.
 641. *Кучмановка*, с. б. вл., дв. 90, ж. 552; ц. пр., шк., п. д., вѣтр. млиц.
 642. *Ледянка*, с. б. г., дв. 118, ж. 927; ц. пр., чсвн., шк., п. д., 4 вѣтр. млиц.
 643. *Полевая Волиця*, с. б. г., дв. 152, ж. 1190; 2 ц. пр., чсвн., шк., п. д., 2 вѣтр. млиц.
 644. *Трусилровка*, с. б. вл., дв. 69, ж. 389; ц. пр., п. д., вѣтр. млиц.
 645. *Шарлаевка*, с. б. г., дв. 96, ж. 924; 2 ц. пр., шк., п. д., вѣтр. млиц.

88. Вол. Рипковская.

646. *Рипки*, с. б. вл., дв. 100, ж. 878; в. првл. (у. г. ? в.); ц. пр., чсвн., шк., п. д., 3 вѣтр. млиц.
 647. *Зубари*, с. б. вл., дв. 47, ж. 361; ц. пр., п. д., вѣтр. млиц.
 648. *Подлисцы*, с. б. вл., дв. 60, ж. 392; ц. пр., шк., п. д., 2 вѣтр. млиц.

649. *Топоры*, с. б. вл., дв. 42, ж. 401; ц. пр., шк., п. д.
 650. *Щуровцы*, с. б. вл., дв. 111, ж. 850; ц. пр., чсвн., шк., п. д.
 651. *Щуровчики*, с. б. вл., дв. 64, ж. 499; ц. пр., п. д., вѣтр. млиц.

89. Вол. Славутская.

652. *Слаута*, мѣст. б. вл., при р. Горынѣ, дв. 236, ж. 1813; в. првл. (у. г. 25 в.); ц. пр., костель, кирка, синагога, 5 евр. млтв. д., шк., банц., 5 п. дв., гостинн. дв. съ 76 лвк., баз. по воскр., 3 вод. млиц., сукон. и писчебумажн. фабр., свѣчн., пивовар. и чугунолитейн. зав. Въ 2 в.—ст. ж. д. Въ 5 в.—черепич. зав.
 653. *Вачевъ*, д. б. вл., дв. 44, ж. 421; шк., п. д.
 654. *Губальцы*, д. б. вл., дв. 31, ж. 287; шк., п. д.
 655. *Миньковцы*, с. б. вл., дв. 134, ж. 1181; ц. пр., шк., п. д., кирпич. зав.
 656. *Улашановка*, с. б. вл., дв. 40, ж. 321; ц. пр., шк., п. д.

90. Вол. Судилковская.

657. *Судилковъ*, мѣст. б. вл., дв. 190, ж. 2100; в. првл. (у. г. 24 в.); ц. пр., чсвн., шк., 4 п. дв., 9 п. д., 30 лвк., 5 вод. и вѣтр. млиц., кирпич., пивовар. и винокур. зав. Въ 12 в.—лѣсопилн. зав.
 658. *Броникъ*, д. б. вл., дв. 30, ж. 232; шк.
 659. *Бллокриница*, с. б. вл., дв. 67, ж. 619; ц. пр., шк., п. д.
 660. *Городавка*, д. б. вл., при руч. Лазнянкѣ, дв. 15, ж. 282; шк., п. д.
 661. *Лозична*, с. б. вл., дв. 43, ж. 350; ц. пр., шк., п. д.
 662. *Траулинъ*, с. б. вл., дв. 50, ж. 576; ц. пр., шк., п. д.

91. Вол. Сульжинская.

663. *Брикулъ*, д. б. вл., при р. Муховцѣ, дв. 43, ж. 214; в. првл. (у. г. 22 в.); чсвн., п. д., вод. и вѣтр. млиц.
 664. *Драчи*, с. б. вл., дв. 78, ж. 509; ц. пр., шк., п. д., вод. и вѣтр. млиц.
 665. *Ласриновцы*, с. б. вл., при р. Муховцѣ, дв. 72, ж. 440; ц. пр., шк., п. д., лвк., вод. млиц.
 666. *Марковцы*, с. б. вл., при р. Муховцѣ, дв. 90, ж. 539; ц. пр., шк., п. д., вод. млиц.
 667. *Медвѣдовка*, с. б. вл., дв. 94, ж. 518; ц. пр., чсвн., шк., п. д., вод. и вѣтр. млиц.
 668. *Пеньки*, д. б. вл., дв. 69, ж. 522; п. д., вод. млиц., винокур. зав.
 669. *Пехти*, д. б. вл., дв. 60, ж. 387; чсвн., п. д., вѣтр. млиц.
 670. *Сульжинскіе Хутора*, д. б. вл., дв. 94, ж. 583; п. д.
 671. *Сульжинъ*, с. б. вл., при р. Муховцѣ и рч. Хоморѣ, дв. 28, ж. 170; ц. пр., шк., 2 п. д., вѣтр. млиц.

92. Вол. Тернавская.

672. *Тернавка*, с. б. вл., дв. 181, ж. 1178; в. првл. (у. г. ? в.); ц. пр., шк., п. д., лвк., вод. и вѣтр. млиц.
 673. *Васковичики*, с. б. вл., дв. 97, ж. 535; ц. пр., шк., п. д., вѣтр. млиц.
 674. *Кранивна*, с. б. вл., дв. 82, ж. 445; ц. пр., шк., п. д.
 675. *Сморички*, с. б. вл., дв. 135, ж. 731; ц. пр., шк., п. д., лвк., вод. и вѣтр. млиц.
 676. *Сухужинцы*, с. б. вл., дв. 119, ж. 662; ц. пр., шк., п. д., вод. и вѣтр. млиц.
 677. *Христовка*, с. б. вл., дв. 117, ж. 750; клдб. ц. пр., шк., п. д., вод. млиц., конскій зав.

93. Вол. Хоровецкая.

678. *Хоровецъ*, с. б. вл., при рч. Корчикѣ, дв. 616, ж. 905; в. првл. (у. г. 50 в.); ц. пр., шк., п. д., вод. и вѣтр. млиц., винокур. зав.
 679. *Гута*, д. б. вл., дв. 20, ж. 203; чсвн., шк., п. д., вѣтр. млиц.
 680. *Корчикъ*, с. б. вл., при рч. Корчикѣ, дв. 80, ж. 695; ц. пр., шк., п. д., вод. и вѣтр. млиц.
 681. *Пашуки*, д. б. вл., при рч. Корчикѣ, дв. 60, ж. 543; чсвн., шк., п. д., вѣтр. млиц.
 682. *Романовъ*, д. б. вл., дв. 48, ж. 380; шк., п. д.
 683. *Рыловка*, с. б. вл., дв. 30, ж. 402; ц. пр., шк., п. д., вод. и вѣтр. млиц.
 684. *Хуторъ*, д. б. вл., дв. 45, ж. 475; шк., п. д.

94. Вол. Хролинская.

685. *Хролинъ*, с. б. вл., дв. 58, ж. 653; в. првл. (у. г. ? в.); ц. пр., шк., п. д. Въ 2 в.—ст. ж. д. Въ 7 в.—кирич. зав. Въ 7 в.—горшечн. зав. Въ 9 в.—паров. млиц. Въ 10 в.—кирич. зав. Въ 12 в.—3 рогожн. зав. Въ 20 в.—кол. вѣмц. Дерманка (Правутинъ, Антошка) съ киркою, шк. и вѣтр. млиц. Въ 24 в.—д. Панинская Гута съ евр. млтв. д. и писчебумажн. фабр.
 686. *Великан Медвѣдовна*, с. б. вл., дв. 91, ж. 839; ц. пр., п. д.
 687. *Желудки*, с. б. г., дв. 38, ж. 274; ц. пр.
 688. *Болотовъ*, с. б. вл., дв. 24, ж. 228; ц. пр., млтв. д., п. д.
 689. *Лабуинскій Майданъ*, с. б. г., при рч. Циковкѣ, дв. 58, ж. 507; ц. пр., шк.
 690. *Новичи*, с. б. вл., дв. 42, ж. 339; ц. пр., п. д.
 691. *Нучталы*, с. б. г., дв. 66, ж. 603; ц. пр.
 692. *Роговичи*, с. б. вл., дв. 28, ж. 179; ц. пр.
 693. *Свинна*, с. б. вл., дв. 42, ж. 314; ц. пр., п. д.
 694. *Сошки*, с. б. вл., при р. Скрыповкѣ, дв. 26, ж. 208; ц. пр., п. д., вод. млиц.

95. Вол. Четырбокская.

695. *Четырбоки*, с. б. вл., при р. Вислѣ, дв. 84, ж. 897; в. првл. (у. г. 16 в.); ц. пр., чсвн., шк., п. д., 2 вѣтр. млиц.
 696. *Вьлополь*, с. б. вл., дв. 70, ж. 564; ц. пр., п. д., вѣтр. млиц.
 697. *Вербовцы*, с. б. вл., при рч. Хоморѣ, дв. 103, ж. 1145; ц. пр., чсвн., шк., п. д.
 698. *Ленковцы*, с. б. вл., дв. 98, ж. 1109; ц. пр., п. д., вод. и вѣтр. млиц.
 699. *Молісовцы* (Маціевцы), с. б. вл., при рч. Поворѣ, дв. 100, ж. 957; ц. пр., п. д., 4 вѣтр. млиц.
 700. *Пиляи*, с. б. вл., при рч. Поворѣ, дв. 62, ж. 613; ц. пр., п. д., вод. и 2 вѣтр. млиц.
 701. *Тышевичи*, с. б. вл., при рч. Поворѣ, дв. 43, ж. 351; ц. пр., п. д., вод. и вѣтр. млиц.

96. Вол. Шепетовская.

702. *Шепетовка*, мѣст. б. вл., при рч. Гускѣ, дв. 200, ж. 1905; в. првл. (у. г. 20 в.); ц. пр., клч. чсвн., синагога, 2 евр. млтв. д., банц., 4 п. дв., трктр., 29 лвк., 4 ярн., зав. искусств. минер. водъ. Въ 1 в.—свеклосахар., 2 кирпич. и черепич. зав. Въ 3 в.—ст. ж. д.
 703. *Жилинцы*, с. б. вл., дв. 42, ж. 174; ц. пр., п. д.

704. *Клементовичи*, д. б. вл., дв. 7, ж. 67; п. д., млнц., лѣсопилън. зав.
 705. *Плесна*, с. б. вл., дв. 79, ж. 639; ц. пр., п. д.
 706. *Плещинъ*, с. б. вл., дв. 99, ж. 745; ц. пр., п. д., вод. млнц.

97. Вол. Юначковская.

707. *Великіе Юначки*, с. б. вл., дв. 74, ж. 517; в. првл. (у. г. 36 в.); ц. пр., шк., ант., п. д., вод. и вѣтр. млнц.

708. *Булавка*, с. б. вл., дв. 36, ж. 394; ц. пр., чсвн., шк., вод. млнц.
 709. *Великая Солиха*, д. б. вл., дв. 69, ж. 499; шк., п. д., 3 вѣтр. млнц.
 710. *Великій Чернятинъ*, с. б. вл., дв. 137, ж. 953; ц. пр., чсвн., шк., п. д., вѣтр. млнц.
 711. *Кременчуки*, с. б. вл., дв. 45, ж. 322; ц. пр., шк., блнц., п. д., 3 лвк., вод. и 2 вѣтр. млнц., кирпич. и свѣтлосахар. зав.
 712. *Малые Юначки*, с. б. вл., дв. 66, ж. 371; ц. пр., шк., 4 вѣтр. млнц.

В. КОВЕЛЬСКІЙ УѢЗДЪ.

98. Вол. Воровенская.

713. *Воровно*, с. б. вл., при р. Стоходѣ, дв. 91, ж. 610; в. првл. (у. г. 60 в.); п. д.
 714. *Великій Обзырь*, с. б. вл., при р. Стоходѣ, дв. 116, ж. 797; ц. пр., п. д.
 715. *Верхи*, с. б. вл., дв. 103, ж. 698; ц. пр., п. д., винокур. зав.
 716. *Грива*, с. б. вл., дв. 49, ж. 350; ц. пр., п. д.
 717. *Набруски*, д. б. вл., дв. 58, ж. 410; костель, п. д.
 718. *Стобылва*, мѣст. б. вл., при р. Стоходѣ, дв. 86, ж. 561; ц. пр., евр. мѣтв. д., 3 п. д., 4 лвк., 3 ярм.
 719. *Яйно*, с. б. вл., дв. 111, ж. 777; ц. пр., п. д.

99. Вол. Велико-Глушская.

720. *Великая Глуша* (Маріамполь), мѣст. б. вл., при р. Туріи, дв. 48, ж. 633; в. првл. (у. г. 75 в.); ц. пр., шк., почт. ст., п. д., 4 ярм.
 721. *Борки*, с. б. вл., при р. Туріи, дв. 63, ж. 642; ц. пр., п. д.
 722. *Ветлы*, с. б. вл., при р. Припяти, дв. 60, ж. 715; ц. пр., 2 п. д.
 723. *Видертъ*, с. б. вл., дв. 69, ж. 640; ц. пр., п. д.
 724. *Ворокомль*, с. б. вл., дв. 83, ж. 615; ц. пр., чсвн., п. д., ярм., кирпич. и винокур. зав.
 725. *Залазь*, с. б. вл., при оз. Тяляновѣ, дв. 50, ж. 424; ц. пр.
 726. *Малая Глуша*, с. б. вл., при рч. Туріи, дв. 49, ж. 675; ц. пр., п. д.
 727. *Певиръ*, с. б. вл., при р. Припяти, дв. 17, ж. 170; ц. пр. (ветхая), п. д.

100. Вол. Велимецкая.

728. *Велимче*, с. б. г., при р. Туріи, дв. 313, ж. 1753; в. првл. (у. г. 41 в.); ц. пр., шк., п. д., фрукт. садъ вѣд. М. Госуд. Им.
 728. *Выдрапица*, с. б. г., при рч. Выжавкѣ, дв. 236, ж. 1357; ц. пр., шк., п. д.
 730. *Датынъ*, с. б. г., при р. Туріи, дв. 208, ж. 1196; ц. пр., шк., п. д.
 731. *Замшаны*, с. б. г., при рч. Выжавкѣ и оз. Залюбанѣ, дв. 174, ж. 1190; ц. пр., шк., почт. ст., п. д.

101. Вол. Велицкая.

732. *Велицко*, с. б. вл., дв. 62, ж. 480; в. првл. (у. г. 37 в.); ц. пр., шк., п. д.
 733. *Великій Порскъ*, с. б. вл., при р. Стоходѣ, дв. 32, ж. 300; ц. пр., п. д., вѣтр. млнц.

Волости и важнѣйшія селенія Евр. Россіи, вып. III.

734. *Кашовка*, с. б. вл., при р. Стоходѣ, дв. 43, ж. 510; ц. пр., п. д., п. д., 2 ярм.
 735. *Подлисы*, с. б. вл., дв. 32, ж. 244; ц. пр., п. д., смолян. зав.
 736. *Подрыжи*, с. б. вл., при р. Стоходѣ, дв. 75, ж. 657; ц. пр., п. д., вѣтр. млнц.
 737. *Порская Вулька*, с. б. вл., при р. Стоходѣ, дв. 17, ж. 179; ц. пр., п. д., вод. и вѣтр. млнц.
 738. *Селець*, с. б. вл., дв. 40, ж. 416; ц. пр., 2 п. д., вѣтр. млнц.
 739. *Улы*, с. б. вл., при р. Стоходѣ, дв. 28, ж. 280; ц. пр., п. д., вод. млнц., винокур. зав.
 740. *Яновка*, мѣст. б. вл., при р. Стоходѣ, дв. 17, ж. 154; ц. пр., п. д., 2 ярм., 2 вод. и вѣтр. млнц.

102. Вол. Голобская.

741. *Голобы*, с. б. вл., дв. 98, ж. 1045; в. првл. (у. г. 25 в.); ц. пр., костель, ктлч. чсвн., шк., 2 п. д., 2 вѣтр. млнц. Въ 1/2 в.—ст. ж. д.
 742. *Брюховичи*, с. б. вл., дв. 36, ж. 361; ц. пр., п. д., ярм., вѣтр. млнц.
 743. *Бытень*, с. б. вл., дв. 46, ж. 368; ц. пр., п. д., вѣтр. млнц.
 744. *Дроздни*, с. б. вл., дв. 78, ж. 775; ц. пр., п. д., 2 вѣтр. и кони. млнц.
 745. *Новый Мисоръ*, с. б. вл., при р. Стоходѣ, дв. 29, ж. 266; ц. пр.
 746. *Нуужель*, с. б. вл., дв. 38, ж. 317; ц. пр., п. д., 2 вѣтр. млнц.
 747. *Солотвино*, д. б. вл., при р. Стоходѣ, дв. 33, ж. 351; чсвн., п. д., вѣтр. млнц.
 748. *Улы*, д. б. вл., при р. Стоходѣ, дв. 16, ж. 195; клдб. чсвн., п. д.

103. Вол. Горникская.

749. *Горники* (Подзамче), с. б. г., при оз. Садожцѣ, дв. 130, ж. 980; в. првл. (у. г. 56 в.); ц. пр., шк., почт. ст., 2 п. д. Въ 9 в.—мѣст. б. г. Ратно съ 2 ц. пр., костел., синагог., 6 евр. мѣтв. д.
 750. *Жиричи*, с. б. г., дв. 103, ж. 810; ц. пр., шк., п. д.
 751. *Забродье*, с. б. г., при р. Припяти, дв. 100, ж. 769; ц. пр., шк., п. д.
 752. *Комаровъ*, д. б. г., при р. Припяти, дв. 42, ж. 304; клдб. чсвн.
 753. *Кортелисы*, с. б. г., дв. 152, ж. 1541; ц. пр., шк., п. д.
 754. *Луцицы*, с. б. г., при р. Припяти, дв. 62, ж. 467; клдб. ц. пр.
 755. *Якуши*, с. б. г., при р. Припяти, дв. 52, ж. 402; клдб. ц. пр.

104. Вол. Дубовская.

756. *Дубова*, д. б. г., дв. 73, ж. 735; в. првл. (у. г. 3 в.); шк., п. д., 8 вѣтр. млнц. Въ 2 1/2 в.—кирпич. зав.

757. *Вербка*, с. б. г., при р. Турія, дв. 9, ж. 65; ц. пр.
 758. *Городыще*, с. б. г., дв. 29, ж. 295; ц. пр.
 759. *Гушинъ*, с. б. г., при р. Турія, дв. 33, ж. 330; ц. пр., вод.-млнц., сукновлн.
 760. *Моцоно*, с. б. г., дв. 53, ж. 510; ц. пр., шк., п. д., вѣтр. млнц.
 761. *Облапы*, с. б. г., дв. 117, ж. 1050; ц. пр., п. д., 5 вѣтр. млнц.
 762. *Сиконь* (Сухки), с. б. г., дв. 62, ж. 708; 2 ц. пр., чсвн., 2 вѣтр. млнц.

105. Вол. Заболотская.

763. *Заболотье*, с. б. г., при оз. Турѣ, дв. 133, ж. 1008; в. првл. (у. г. 70 в.); ц. пр., шк., ст. ж. д., фрукт. садъ вѣд. М. Госуд. Им.
 764. *Гута*, с. б. г., дв. 141, ж. 1138; ц. пр., клдб. чсвн., шк.
 765. *Залисы*, с. б. г., при оз. Турѣ, дв. 76, ж. 734; ц. пр., шк.
 766. *Здомысль*, с. б. г., при р. Припяти, дв. 86, ж. 623; ц. пр., шк.
 767. *Браска*, с. б. г., при р. Припяти, дв. 58, ж. 479; ц. пр.
 768. *Турв*, с. б. г., при оз. Турѣ, дв. 160, ж. 1104; ц. пр., клдб. чсвн., шк.

106. Вол. Каменно-Кюширская.

769. *Каменный Кюширскъ*, с. б. вл., дв. 152, ж. 989; в. првл. (у. г. 46 в.); 2 ц. пр., костель, шк., 4 п. дв., п. д., 20 лвк., 12 ярм., конн. млнц.
 770. *Воююце*, с. б. вл., пр. рч. Олесѣ, дв. 65, ж. 459; ц. пр., вод. и вѣтр. млнц.
 771. *Каменская Гута*, с. б. вл., дв. 68, ж. 402; ц. пр., п. д., вѣтр. млнц.
 772. *Крымно*, с. б. вл., дв. 123, ж. 666; ц. пр., шк., п. д., 2 ярм.
 773. *Лядское Ольбле*, д. б. вл., дв. 61, ж. 590; п. д.
 774. *Полицы*, с. б. вл., дв. 129, ж. 849; ц. пр., шк., вѣтр. млнц.
 775. *Раковъ Лвсв*, с. б. вл., дв. 127, ж. 930; ц. пр., шк., п. д., конн. млнц., винокур. зав.
 776. *Русское Ольбле*, с. б. г., дв. 105, ж. 640; ц. пр., шк., п. д.

107. Вол. Деликовская.

777. *Деликовъ*, с. б. вл., при Орѣховскомъ водопровод. каналѣ, дв. 104, ж. 750; в. првл. (у. г. 80 в.); ц. пр., ктлч. чсвн., шк., п. д.
 778. *Залуховъ*, с. б. вл., при рр. Турія, Припяти и Бѣлозерскомъ водопров. каналѣ, дв. 27, ж. 190; ц. пр.
 779. *Повитье*, с. б. г., при Орѣховскомъ водопровод. каналѣ, дв. 197, ж. 1210; ц. пр., шк., 2 п. д.
 780. *Радоставъ*, с. б. г., при Бѣлозерскомъ водопровод. каналѣ, дв. 122, ж. 803; ц. пр., шк., п. д.
 781. *Самары*, с. б. г., при озв. Луквѣ и Брано, дв. 224, ж. 1573; 2 ц. пр., шк., п. д.
 782. *Свариня*, с. б. г., при Бѣлозерскомъ водопровод. каналѣ, дв. 51, ж. 313; ц. пр.

108. Вол. Любитовская.

783. *Любитовъ*, с. б. вл., дв. 79, ж. 579; в. првл. (у. г. 12 в.); ц. пр., шк., 3 п. д.
 784. *Будыще*, д. б. г., дв. 23, ж. 195; кирпич. зав.
 785. *Вълашевъ*, д. б. вл., дв. 43, ж. 409; ктлч. чсвн., вѣтр. млнц., смолян. зав.
 786. *Волошки*, с. б. г., дв. 53, ж. 647; ц. пр., шк., п. д.
 787. *Рокитница*, с. б. вл., дв. 33, ж. 299; ц. пр., п. д., вѣтр. млнц., смолян. зав.

109. Вол. Маціовская.

788. *Маціовъ*, мѣст. б. вл., дв. 49, ж. 370; в. првл. (у. г. 26 в.); 2 ц. пр., костель, ктлч. чсвн., синагога, 2 млтв. евр. д., шк., блнц., бгд., 3 п. дв., 6 п. д., 105 лвк., баз., 7 ярм., 2 вѣтр. млнц., 5 кожев., 2 масл. и пивовар. зав. Въ 2 в.—винокур. зав., омаковъ. Въ 2 в.—ст. ж. д. Маціовъ.
 789. *За чернече*, с. б. вл., дв. 74, ж. 523; ц. пр., п. д.
 790. *Льсяки*, с. б. г., дв. 30, ж. 352; ц. пр.
 791. *Окуминъ*, с. б. вл., при оз. Окунинскомъ, дв. 37, ж. 290; ц. пр., п. д., вод. млнц.
 792. *Паридубы*, с. б. г., дв. 95, ж. 640; ц. пр., шк., п. д., 3 вѣтр. млнц.
 793. *Смидинъ*, с. б. г., дв. 305, ж. 2036; 2 ц. пр., шк., 3 п. д., 5 вѣтр. млнц.

110. Вол. Мельницкая.

794. *Мельница*, мѣст. б. вл., дв. 93, ж. 768; в. првл. (у. г. 30 в.); ц. пр., костель (упраздн.), 2 чсвн. пр. и ктлч., 2 евр. млтв. д., шк., бгд., 3 п. дв., 3 п. д., гостин. дворъ, баз., вод. и вѣтр. млнц.
 795. *Радощинская Вулька*, с. б. вл., дв. 44, ж. 378; ц. пр., п. д., вод. млнц.
 796. *Радощинъ*, с. б. вл., дв. 62, ж. 384; ц. пр., п. д., 2 вѣтр. млнц.

111. Вол. Несухойжская.

797. *Зарпье*, с. б. вл., при р. Турія, дв. 38, ж. 340; в. првл. (у. г. 18 в.); ц. пр., шк.
 798. *Доротышъ*, с. б. вл., при р. Турія и озерѣ, дв. 68, ж. 691; ц. пр., п. д.
 799. *Несухойжи* (Той-Куть, Воля, Осередокъ), мѣст. б. вл., при р. Турія, ц. пр., синагога, 3 евр. млтв. д., бгд., блнц., п. дв., 2 п. д., 19 лвк., баз., 6 ярм., 2 конн. млнц.
 800. *Сереховичи*, с. б. вл., пр. озв. Сереховѣ и Безодниѣ, дв. 128, ж. 994; ц. пр., ктлч. чсвн., шк., 2 п. д., 2 вѣтр. млнц.

112. Вол. Нецовская.

801. *Нецы*, д. б. г., при руч. Бережниці (приголь Турія), дв. 73, ж. 470; в. првл. (у. г. 28 в.); шк., пчт. ст.
 802. *Мльцы*, мѣст. б. г., при р. Турія, дв. 17, ж. 89; муж. пр. монастырь съ 2 ц. пр., домовая ц. пр., чсвн., духовн. учлц., 3 п. д., 3 ярм.
 803. *Сыново*, с. б. г., при оз. Сыновскомъ, дв. 187, ж. 1050; ц. пр., шк., п. д.
 804. *Шкробы*, д. б. г., при оз. Сосновскомъ, дв. 91, ж. 581.

113. Вол. Повурская.

805. *Повурскъ*, с. б. г., дв. 107, ж. 914; в. првл. (у. г. 25 в.); ц. пр., клдб. чсвн., шк., п. д., вѣтр. млнц.
 806. *Бережница*, с. б. вл., при р. Стоходѣ, дв. 39, ж. 210; ц. пр., шк.
 807. *Заячека*, с. б. вл., пр. р. Стоходѣ, дв. 40, ж. 370; ц. пр., вод. млнц.
 808. *Козленичи*, с. б. вл., дв. 58, ж. 470; ц. пр., чсвн., п. д.
 809. *Песочно*, с. б. г., дв. 123, ж. 812; ц. пр., шк., п. д., 2 вѣтр. млнц.
 810. *Смолары*, с. б. вл., при р. Стоходѣ, дв. 40, ж. 330; чсвн., п. д.
 811. *Црковка* (Лапки), с. б. вл., дв. 6, ж. 50; ц. пр., ярм.
 812. *Черемошно*, с. б. вл., дв. 89, ж. 700; ц. пр., п. д.
 813. *Черекъ*, д. б. вл., при р. Стоходѣ, дв. 59, ж. 400; ктлч. чсвн., п. д., вод. млнц.

114. Вол. Сошичанская.

814. *Сошично*, с. б. вл., дв. 137, ж. 998; в. првл. (у. г. 28 в.); ц. пр., шк., п. д.
 815. *Запрудье*, с. б. вл., дв. 45, ж. 305; ц. пр., вод. и конн. млиц., винокур. зав.
 816. *Карасинь*, с. б. вл., дв. 57, ж. 320; ц. пр., шк.
 817. *Бачинь*, с. б. вл., при р. Туріи, дв. 171, ж. 970; ц. пр., шк., п. д.
 818. *Лычинь*, с. б. вл., при р. Туріи, дв. 153, ж. 973; ц. пр., шк., 2 вод. и вѣтр. млиц.
 819. *Нуйно* (Нужель), с. б. г., дв. 198, ж. 1150; 2 ц. пр., шк., вод. млиц.

115. Вол. Старокошарская.

820. *Старые Кошары*, с. б. вл., дв. 91, ж. 571; в. првл. (у. г. 11 в.); в 2 ц. пр., шк., п. д., кон., вѣтр. млиц. Въ 6 в. — мѣст. б. г. Милановичи съ 677 ж., съ ц. пр., 2 п. д. Въ 6 в. — кирпич. зав.
 821. *Городелецъ*, с. б. вл., дв. 26, ж. 167; ц. пр., клдб. чсвн., 2 вод. млиц.
 822. *Залисуы*, д. б. вл., дв. 20, ж. 150; чсвн., вѣтр. млиц.
 823. *Кляеуцкы*, с. б. г., дв. 37, ж. 302; клдб. ц. пр.
 824. *Кругель*, с. б. вл., дв. 59, ж. 336; ц. пр., шк., п. д., 2 вѣтр. млиц.
 825. *Новые Кошары* (Магирь), с. б. вл., дв. 52, ж. 312; ц. пр.
 826. *Ружинь*, с. б. вл., дв. 65, ж. 488; ц. пр., ктлч. чсвн., шк., п. д., вод. и вѣтр. млиц.
 827. *Туналы*, с. б. вл., дв. 30, ж. 220; ц. пр., клдб. чсвн., шк., п. д., 2 вѣтр. млиц.
 828. *Шайно*, с. б. г., дв. 131, ж. 843; ц. пр., шк., 2 вѣтр. млиц.

116. Вол. Сѣдлицкая.

829. *Сѣдлище*, с. б. вл., дв. 90, ж. 804; в. првл. (у. г. 25 в.); ц. пр., шк., п. д., 2 вѣтр. млиц. Въ 7 в. — ст. ж. д. Мизово.
 830. *Буцынъ*, с. б. вл., дв. 112, ж. 913; ц. пр., костель, шк., пчт. ст., п. дв., п. д. вѣтр. млиц., известков. и пивовар. зав.
 831. *Выжва*, мѣст. б. г., при рч. Выжавкѣ, дв. 406, ж. 2476; 2 ц. пр., евр. млтв. д., шк., 4 п. д., 2 лвк., баз., 2 ярм., 3 вѣтр. млиц.
 832. *Мизовъ*, с. б. вл., дв. 191, ж. 1505; ц. пр., шк., 2 п. д., 3 вѣтр. млиц.
 833. *Песочно*, д. б. вл., при рч. Выжавкѣ, дв. 34, ж. 470; шк., п. д., вѣтр. и конн. млиц.
 834. *Чевель* (Юзефинъ), с. б. г., дв. 106, ж. 760; ц. пр., шк., п. д., вѣтр. млиц.
 835. *Черемшанка*, д. б. вл., дв. 26; ж. 289; шк.

117. Вол. Тагачинская.

836. *Тагачинь*, с. б. вл., дв. 22, ж. 180; в. првл. (у. г. 15 в.); ц. пр., шк., п. д. Въ 8 в. — кирпич. и известков. зав. Жилецъ.
 837. *Вербичино*, с. б. вл., дв. 25, ж. 260; ц. пр., п. д.
 838. *Задобы*, с. б. вл., при р. Туріи, дв. 41, ж. 457; ц. пр., п. д., вод. млиц., винокур. зав.
 839. *Елюскъ*, с. б. вл., дв. 32, ж. 282; ц. пр., п. д.
 840. *Оса*, с. б. вл., дв. 10, ж. 116; ц. пр.
 841. *Перковичи*, с. б. вл., дв. 26, ж. 315; ц. пр., п. д.
 842. *Радовичи*, д. б. вл., дв. 60, ж. 550; етлч. чсвн., п. дв., вод. млиц., винокур. зав.
 843. *Туличевъ*, д. б. вл., дв. 44, ж. 433; 2 п. д., винокур. зав.

118. Вол. Турійская.

844. *Турійскъ*, мѣст. б. вл., при р. Туріи, дв. 86, ж. 446; в. првл. (у. г. 18 в.); 2 ц. пр., костель, евр. млтв. д., шк., 6 п. дв., 4 п. д., гостин. дворъ, 4 ярм., 2 вод. млиц. Въ 14 в. — винокур. зав. Никодимовка съ 2 вѣтр. млиц.
 845. *Бобы*, с. б. вл., дв. 91, ж. 649; ц. пр., шк., п. д.
 846. *Дольскъ*, с. б. вл., дв. 62, ж. 545; ц. пр., ктлч. чсвн., шк., п. д.
 847. *Кульчинь*, с. б. вл., при р. Туріи, дв. 27, ж. 205; ц. пр., шк.
 848. *Кустичи*, д. б. вл., дв. 31, ж. 221; шк., п. д.
 849. *Обенижи*, с. б. вл., дв. 46, ж. 322; ц. пр., шк.
 850. *Предмѣстье*, с. б. вл., при р. Туріи, дв. 76, ж. 400; ц. пр., шк.
 851. *Ростовъ*, с. б. вл., дв. 68, ж. 451; ц. пр., шк., п. д., вод. млиц.
 852. *Селеуъ*, д. б. вл., при р. Туріи, дв. 43, ж. 291; шк.
 853. *Соловичи*, д. б. вл., дв. 52, ж. 374; шк., п. д.
 854. *Ставки*, д. б. вл., дв. 34, ж. 250; шк.
 855. *Торговище*, с. б. вл., дв. 74, ж. 534; ц. пр., шк., п. д.

119. Вол. Ужовецкая.

856. *Ужовецкы*, с. б. вл., при оз. Ухѣ, дв. 115, ж. 800; в. првл. (у. г. 18 в.); ц. пр., костель (упраздн.), шк., п. д.
 857. *Билинъ*, с. б. г., при оз. Билинскомъ, дв. 165, ж. 980; ц. пр., п. д.
 858. *Іривятка*, с. б. г., дв. 33, ж. 234; ц. пр., 2 вѣтр. млиц.
 859. *Кречевичи*, с. б. вл., дв. 105, ж. 796; ц. пр., п. д., 2 вѣтр. млиц.
 860. *Скулинъ*, с. б. г., дв. 134, ж. 785; ц. пр., шк., п. д.

120. Вол. Хотѣшовская.

861. *Хотѣшовъ*, с. б. г., при р. Туріи, дв. 192, ж. 1380; в. првл. (у. г. 57 в.); ц. пр., чсвн., шк.
 862. *Борки*, д. б. г., при р. Туріи, дв. 139, ж. 925.
 863. *Бузакы*, с. б. вл., при р. Туріи, дв. 69, ж. 607; ц. пр., шк., п. д.
 864. *Рычицы*, с. б. г., при р. Припяти, дв. 195, ж. 1339; ц. пр., шк., п. д.
 865. *Чериче*, с. б. вл., при р. Туріи, дв. 108, ж. 796; ц. пр., шк., п. д.
 866. *Щедроуше*, с. б. г., при р. Припяти, дв. 135, ж. 1113; ц. пр., шк., п. д.

VI. КРЕМЕНЕЦКІЙ УѢЗДЪ.

121. Вол. Бережецкая.

867. *Бережцы*, мѣст. б. вл., при р. Иквѣ, дв. 46, ж. 420; в. првл. (у. г. 10 в.); ц. пр., ктлч. чсвн., синагога, п. д., 7 лвк., 5 ярм., 2 вод. млиц., винокур. зав.
 868. *Дворецъ*, д. б. г., при р. Иквѣ, дв. 35, ж. 268; чсвн.

869. *Дунаевъ*, с. б. г., при р. Иквѣ, дв. 49, ж. 410; ц. пр., чсвн., шк., п. д.
 870. *Жолобы*, с. б. г., дв. 93, ж. 750; ц. пр., чсвн., шк., 2 п. д.
 871. *Комаровка*, с. б. вл., при ручьѣ, дв. 93, ж. 745; ц. пр., п. д., млиц.
 872. *Комнатка*, с. б. вл., дв. 41, ж. 380; ц. пр., п. д., млиц.
 873. *Куликовъ*, с. б. вл., при р. Иквѣ, дв. 42, ж. 280; ц. пр.

874. *Млыновцы*, с. б. г., при р. Иквѣ, дв. 23, ж. 195; ц. пр., 2 вод. млнц.
 875. *Подлисыцы*, с. б. г., въ 2 в. отъ р. Иквы, дв. 49, ж. 374; чсвн., шк.
 876. *Рудка*, с. б. г., дв. 55, ж. 420; ц. пр., шк., п. д., млнц.

122. Вол. Ворецкая.

877. *Борки*, с. б. вл., дв. 76, ж. 462; в. првл. (у. г. 22 в.); ц. пр., шк., 2 п. д., 2 вод. млнц.
 878. *Вилія*, с. б. г., дв. 67, ж. 654; ц. пр., п. д., вод. млнц.
 879. *Людвиге*, с. б. вл., дв. 107, ж. 636; ц. пр., 2 п. д., вод. млнц.
 880. *Новоселки*, с. б. вл., дв. 28, ж. 154; ц. пр.
 881. *Новый Ставъ*, с. б. вл., дв. 68, ж. 457; ц. пр., п. д., 2 вод. млнц.
 882. *Сосновка*, с. б. вл., дв. 41, ж. 301; ц. пр., п. д., вод. млнц.
 883. *Темногайцы*, с. б. вл., дв. 96, ж. 653; ц. пр., п. д., пивовар. зав.
 884. *Тетяльковцы*, с. б. г., дв. 64, ж. 535; ц. пр., шк., п. д., вод. млнц.
 885. *Цециліевка*, с. б. вл., дв. 95, ж. 731; ц. пр., чсвн., п. д., 2 вод. млнц., винокур. зав.
 886. *Шумбаръ*, с. б. г. и вл., дв. 88, ж. 590; ц. пр., костель, п. д., 2 вод. млнц.

123. Вол. Барсуковская.

887. *Барсуки*, с. б. вл., дв. 131, ж. 906; в. првл. (у. г. 30 в.); ц. пр., чсвн., шк., п. д., 2 вод. млнц.
 888. *Большіе Косковцы*, с. б. вл., при рч. Заболоцѣ, дв. 82, ж. 528; ц. пр., п. д.
 889. *Борцовка*, с. б. вл., дв. 151, ж. 1075; ц. пр., п. д., вод. млнц.
 890. *Матвеевцы*, с. б. вл., дв. 79, ж. 542; ц. пр., п. д., 3 вод. млнц., винокур. зав.
 891. *Передмирка*, с. б. вл., дв. 81, ж. 661; ц. пр., п. д., 2 вод. млнц.
 892. *Писчатицы*, с. б. вл., дв. 77, ж. 516; ц. пр., п. д., вод. млнц.
 893. *Синевцы*, с. б. вл., дв. 70, ж. 612; ц. пр., п. д.
 894. *Сильуровка* (Снигоровка), д. б. вл., дв. 80, ж. 642; п. д., вод. млнц.
 895. *Татаринцы*, с. б. вл., при рч. Горинкѣ, дв. 54, ж. 359; ц. пр., чсвн., п. д., вод. млнц.
 896. *Якимовцы*, с. б. вл., при рч. Горинкѣ, дв. 50, ж. 389; ц. пр., п. д., вод. млнц.

124. Вол. Вѣлозерецкая.

897. *Вѣлозерка*, мѣст. б. вл., при рч. Самцѣ, дв. 146, ж. 1187; в. првл. (у. г. 55 в.); ц. пр., 2 чсвн., костель, катач. чсвн., синагога, 2 евр. млтв. д., шк.
 898. *Молотьковъ*, с. б. вл., дв. 72, ж. 467; ц. пр., шк., п. д., вод. млнц.
 899. *Москалевка*, с. б. вл., дв. 97, ж. 640; ц. пр., чсвн., п. д.
 900. *Плюска*, с. б. вл., при рч. Свинойкѣ, дв. 94, ж. 542; ц. пр., шк., п. д.
 901. *Счасновка* (Щасновка), с. б. вл., при рч. Рудкѣ, дв. 183, ж. 1200; ц. пр., чсвн., шк., п. д.
 902. *Шушковцы*, д. б. вл., при рч. Самцѣ, дв. 61, ж. 332; чсвн., п. д.
 903. *Яковцы*, с. б. вл., дв. 91, ж. 738; ц. пр., п. д.

125. Вол. Вѣлокриницкая.

904. *Вѣлокриница*, с. б. вл., при рч. Дядковской Криницѣ, дв. 35, ж. 365; в. првл. (у. г. 5 в.); ц. пр., шк., пчт. ст., п. д.
 905. *Антоновцы*, с. б. вл., при рч. Иловцѣ, дв. 45, ж. 450; ц. пр., п. д., винокур. и стеклян. зав.
 906. *Башковцы*, с. б. г. и вл., при ключѣ Долинѣ, дв. 36, ж. 590; ц. пр., п. д.
 907. *Жолобки*, с. б. вл., при руч. Хотячѣ и оз. Шупинкѣ, дв. 52 ж. 395; ц. пр., п. д.
 908. *Залтсы*, с. б. вл., при оз. Заборскомъ, дв. 49, ж. 457; ц. пр., п. д.
 909. *Лишня*, с. б. вл., при рч. Песчанкѣ, дв. 20, ж. 210; ц. пр., п. д., вод. млнц.
 910. *Малая Андруга*, с. б. вл., при р. Иквѣ, дв. 28, ж. 223; ц. пр., п. д., вод. млнц.
 911. *Обычъ* (Монастырокъ), с. б. вл., при руч. Обычѣ и ключѣ, дв. 67, ж. 528; ц. пр., п. д., вод. млнц.
 912. *Сапановъ*, с. б. г., при р. Иквѣ, дв. 80, ж. 850; ц. пр., п. д.
 913. *Стожокъ*, д. б. вл., при руч. Коловиницѣ, дв. 33, ж. 267; чсвн., п. д.
 914. *Тылявка*, с. б. вл., при руч. Тылявкѣ и оз. Филипповомъ, дв. 42, ж. 415; ц. пр., п. д.
 915. *Угорскъ*, с. б. вл., при оз. Нестерскомъ, дв. 43, ж. 368; ц. пр., п. д.

126. Вол. Вербовецкая.

916. *Вербовець*, с. б. вл., при уроч. Дуброва, дв. 124, ж. 750; в. првл. (у. г. 35 в.); ц. пр., ктлч. чсвн., шк., блнц., вод. млнц.
 917. *Великій Раковецъ*, с. б. г., дв. 65, ж. 470; ц. пр., шк., п. д.
 918. *Гнидава*, с. б. вл., дв. 40, ж. 420; ц. пр., чсвн., шк., п. д.
 919. *Допушно*, с. б. г., дв. 102, ж. 885; ц. пр., чсвн., п. д.
 920. *Малый Раковецъ*, с. б. г., дв. 41, ж. 363; ц. пр.
 921. *Мосуровцы* (Мусуровець), с. б. вл., дв. 57, ж. 442; ц. пр., шк., вод. млнц.
 922. *Решневка*, с. б. вл., дв. 80, ж. 600; ц. пр.
 923. *Чайчилицы*, с. б. вл., дв. 54, ж. 550; ц. пр., п. д., вод. млнц.
 924. *Шилы*, с. б. вл., при уроч. Дуброва, дв. 43, ж. 342; ц. пр., 2 вод. млнц.

127. Вол. Вишневецкая.

925. *Вишневецъ* (Новый и Старый Вишневецъ), мѣст. б. вл., при р. Горынѣ (на прав. берегу Старый, на лѣв.—Новый), дв. 97, ж. 665; в. првл. (у. г. 20 в.); 3 ц. пр., костель, ктлч. чсвн., синагога, 6 евр. млтв. д., шк., 72 лѣвк., баз. по воскр., ярм., пивовар. зав. Въ 5 в.—черепич. зав.
 926. *Бодаки*, с. б. вл., при р. Горынѣ, дв. 100, ж. 676; ц. пр., чсвн., п. д., вод. млнц., сукновлн.
 927. *Бутинъ* (Бутынь), с. б. вл., при р. Горынѣ, дв. 47, ж. 370; ц. пр., п. д., вод. млнц., сукновлн.
 928. *Звиняча* (Дзвиняча), с. б. вл., дв. 96, ж. 760; ц. пр., чсвн., п. д.
 929. *Которжинцы* (Которженцы), с. б. вл., при р. Горынѣ, дв. 43, ж. 305; ц. пр.
 930. *Лозы*, с. б. вл., при р. Горынѣ, дв. 37, ж. 370; ц. пр., п. д., 2 вод. млнц., поташн. и кирпич. зав.
 931. *Мухавецъ*, с. б. вл., при р. Горынѣ, дв. 64, ж. 630; ц. пр., п. д.

128. Вол. Вышгородская.

932. *Вышгородокъ*, мѣст. б. вл., при рч. Свинойкѣ, дв. 111, ж. 820; в. првл. (у. г. 40 в.); ц. пр., костель, синагога, 2 евр. млтв. д., п. д., гостин. дв., баз. по воскр., ярм., вод. млтв., поташн., пивовар. и винокур. зав.
933. *Бережанка*, с. б. вл., при рч. Жирѣ, дв. 81, ж. 640; ц. пр., шк., п. д., 2 вод. млтв.
934. *Большая Блѣка*, с. б. вл., при рч. Самцѣ, дв. 38, ж. 320; ц. пр., п. д.
935. *Булловъ*, д. б. вл., при рч. Самцѣ, дв. 59, ж. 557; чсвн., п. д., вод. млтв.
936. *Верещани*, с. б. вл., при рч. Провалѣ, дв. 36, ж. 350; ц. пр., п. д.
937. *Влашинцы*, с. б. вл., при рч. Пахинецкой, дв. 53, ж. 558; ц. пр., п. д.
938. *Доманинка* (Думаника), д. б. вл., при рч. Жирѣ, дв. 56, ж. 405; ктлч. чсвн., п. д., вод. млтв.
939. *Жуковцы*, с. б. вл., при рч. Свинойкѣ, дв. 55, ж. 516; ц. пр., шк., п. д.
940. *Кутыски*, с. б. вл., при рч. Самцѣ, дв. 48, ж. 413; ц. пр.
941. *Люлинцы*, с. б. вл., при рч. Самцѣ, дв. 36, ж. 276; ц. пр., п. д., вод. млтв.
942. *Печерно*, с. б. вл., при рч. Самцѣ, дв. 48, ж. 475; ц. пр., шк., п. д.
943. *Соколовка*, с. б. вл., при рч. Свинойкѣ, дв. 58, ж. 336; ц. пр.

129. Вол. Горинская.

944. *Горинка*, с. б. вл., при р. Горынѣ, дв. 85, ж. 750; в. првл. (у. г. 12 в.); ц. пр., чсвн., шк., п. д., черенич. и винокур. зав. Въ 5 в.—известков. зав.
945. *Залисцы* (Залѣсцы), с. б. вл., дв. 173, ж. 1580; ц. пр., чсвн., шк.
946. *Катербуръ*, мѣст. б. вл., дв. 21, ж. 176; ц. пр., костель, синагога, евр. млтв. д., 28 лѣт.
947. *Колосова*, д. б. вл., при рч. Ромашѣ, дв. 18, ж. 160; чсвн.
948. *Кушлина*, с. б. вл., при р. Горынѣ, дв. 74, ж. 572; ц. пр., п. д.
949. *Малые Окнины*, д. б. вл., при рч. Самцѣ, дв. 40, ж. 290; чсвн., п. д., вод. млтв.
950. *Окнины*, с. б. вл., при рч. Самцѣ, дв. 101, ж. 750; ц. пр., чсвн., шк., 2 п. д.
951. *Подбайцы*, с. б. вл., дв. 51, ж. 462; ц. пр., п. д., вод. млтв.
952. *Янковцы*, с. б. вл., дв. 41, ж. 331; ц. пр., п. д., вод. млтв.

130. Вол. Дедеркальская.

953. *Большие Дедеркалы*, с. б. вл., дв. 38, ж. 234; в. првл. (у. г. 35 в.); ц. пр., костель, шк., п. д.
954. *Большие Забайцы*, с. б. вл., дв. 142, ж. 1233; ц. пр., 2 п. д., 4 вод. млтв., свеклосахар. зав.
955. *Быковцы*, с. б. вл., дв. 60, ж. 461; ц. пр., п. д., вод. млтв.
956. *Волковцы*, с. б. вл., дв. 35, ж. 233; ц. пр., п. д.
957. *Волоское*, с. б. вл., дв. 31, ж. 251; ц. пр., ктлч. чсвн., 2 п. д.
958. *Лиски*, с. б. вл., дв. 35, ж. 302; ц. пр., п. д.
959. *Малые Дедеркалы*, с. б. вл., дв. 59, ж. 411; ц. пр., п. д.
960. *Малые Забайцы*, с. б. г., дв. 39, ж. 316; монастырь во имя Иоанна Милостиваго, п. д., вод. млтв.
961. *Мизюринцы*, с. б. г. и вл., дв. 51, ж. 342; ц. пр., п. д.

962. *Потуторовъ*, с. б. вл., дв. 58, ж. 521; ц. пр., п. д., вод. млтв.
963. *Радошовка* (Радышевка), с. б. вл., дв. 50, ж. 386; ц. пр., п. д., паров. и вод. млтв., винокур. зав.
964. *Садки*, с. б. вл., дв. 50, ж. 506; ц. пр., 2 п. д., вод. млтв.
965. *Шкроботовка*, с. б. вл., дв. 36, ж. 336; ц. пр., п. д.

131. Вол. Заруденская.

966. *Заруде*, с. б. вл., дв. 48, ж. 393; в. првл. (у. г. 32 в.); ц. пр., п. д. Въ 5 в.—Колоднѣнскій свеклосахар. зав.
967. *Бакоты*, с. б. вл., при р. Горынѣ, дв. 19, ж. 185; ц. пр., п. д., вод. млтв.
968. *Боллизубы*, с. б. вл., дв. 63, ж. 545; ц. пр.
969. *Гильдично*, с. б. вл., дв. 125, ж. 1020; ц. пр.
970. *Колодно-Ольховецъ*, с. б. вл., дв. 111, ж. 820; ц. пр., костель, 2 п. д.
971. *Колодно-Селиско*, с. б. вл., при рч. Берекелѣ, дв. 106, ж. 780; ц. пр., шк.
972. *Млыновцы*, д. б. вл., при р. Горынѣ, дв. 45, ж. 281; чсвн.
973. *Чесновскій Раковецъ* (Часновскій Раковецъ), с. б. вл., дв. 46, ж. 400; ц. пр., п. д.
974. *Шилковцы*, с. б. вл., дв. 85, ж. 720; ц. пр.

132. Вол. Лановецкая.

975. *Лановцы*, мѣст. б. вл., при ррч. Жеракѣ и Бутовкѣ, дв. 139, ж. 730; в. првл. (у. г. 45 в.); ц. пр., костель, синагога, 2 евр. млтв. д., шк., 3 п. д., 6 п. д., 6 лѣт., ярм., вод. млтв.
976. *Ванжуловъ*, с. б. вл., дв. 89, ж. 518; ц. пр., п. д., кирпич. зав.
977. *Волиця*, с. б. вл., дв. 41, ж. 189; ц. пр., п. д.
978. *Гриньки* (Греньки), с. б. вл., дв. 68, ж. 405; ц. пр., п. д., винокур. зав.
979. *Козачки*, с. б. вл., дв. 50, ж. 343; ц. пр.
980. *Лисогорка*, с. б. вл., дв. 86, ж. 900; ц. пр., п. д.
981. *Малые Коськовцы*, с. б. г. и вл., при рч. Жиракѣ, дв. 58, ж. 319; ц. пр., п. д., вод. млтв.
982. *Нападовка*, с. б. вл., при р. Горынѣ, дв. 154, ж. 1039; ц. пр., ктлч. чсвн., п. д., 2 млтв.
983. *Оршиковцы* (Орѣшковцы), с. б. вл., при рч. Бугловкѣ, дв. 63, ж. 451; ц. пр., п. д., вод. млтв.
984. *Осики*, с. б. вл., дв. 53, ж. 291; ц. пр., п. д., вод. млтв.
985. *Юськовцы*, с. б. вл., при р. Горынѣ, дв. 162, ж. 807; ц. пр., п. д., кзнц., вод. млтв., винокур. зав.

133. Вол. Лопушанская.

986. *Лопушно*, с. б. вл., дв. 75, ж. 593; в. првл. (у. г. 32 в.); ц. пр., винокур. зав.
987. *Борцовка*, с. б. вл., при р. Иквѣ, дв. 39, ж. 265; ц. пр., п. д.
988. *Брутниевъ*, с. б. вл., при р. Иквѣ, дв. 71, ж. 740; ц. пр., шк., вод. млтв.
989. *Лосятиня*, с. б. вл., при р. Иквѣ, дв. 61, ж. 540; ц. пр., п. д.
990. *Ростоки*, с. б. вл., при р. Иквѣ, дв. 87, ж. 815; ц. пр., шк., п. д., вод. млтв., винокур. зав.
991. *Рыдомль* (Радомель), с. б. вл., дв. 206, ж. 1480; ц. пр., чсвн., шк., п. д., 2 млтв.
992. *Старый Таражъ*, с. б. вл., при р. Иквѣ, дв. 78, ж. 610; ц. пр., чсвн., п. д., п. д., 4 млтв., пивовар. зав.

134. Вол. Почаевская.

993. *Почаевъ*, мѣст. б. г., дв. 88, ж. 660; в. првл. (у. г. 23 в.); стан. кварт., Почаевская Успенская муж. лавра, приход. ц. пр. на кладб., евр. млтв. д., бгд., монастыр. гостинница, постоянный рынокъ, баз. по воскр., 7 ярм. Въ 1 в.—кирпич. зав.
994. *Будки*, д. б. г., дв. 75, ж. 675; чсвн., лвк.
995. *Ледуховъ*, с. б. вл., при ручьѣ, дв. 168, ж. 1217; ц. пр., п. д., вод. млиц.
996. *Новый Бокоровъ*, с. б. г. и вл., пр. р. Иквѣ, дв. 67, ж. 443; ц. пр., вод. млиц.
997. *Новый Таражъ* (Рѣдкодубы), д. б. вл., дв. 41, ж. 336; чсвн.
998. *Поповцы*, с. б. вл., при р. Иквѣ, дв. 60, ж. 454; ц. пр., чсвн., 2 вод. млиц.
999. *Старый Почаевъ*, с. б. г., дв. 67, ж. 702; ц. пр., чсвн., 2 лвк.

135. Вол. Радзивиловская.

1000. *Радзивиловъ*, мѣст. б. вл., на Австрійской границѣ, дв. 97, ж. 1040; стан. кварт., в. првл. (у. г. 40 в.); 2 ц. пр., костель, 4 чсвн., синагога, 10 евр. млтв. д., 2 бгд., ст. ж. д., 6 п. дв., 2 трктр., 5 п. д., 136 лвк., тамжня, баз. по воскр., 4 ярм.
1001. *Батковъ*, с. б. вл., дв. 40, ж. 350; ц. пр., п. д., кзн., вод. млиц.
1002. *Башаровка*, с. б. г. и вл., при ручьѣ, дв. 54, ж. 435; ц. пр.
1003. *Левятинскіе Гаи* (Немировецкая Гребля), с. б. вл., дв. 31, ж. 250; ц. пр.
1004. *Опаринсы*, с. б. вл., на Австрійской границѣ, дв. 70, ж. 550; ц. пр., лвк.
1005. *Перенятинъ*, с. б. вл., дв. 25, ж. 230; ц. пр., п. д., вод. млиц.
1006. *Подзамче*, с. б. вл., при ручьѣ, дв. 45, ж. 295; ц. пр., чсвн., п. д.

136. Вол. Святоцкая.

1007. *Святоцъ*, с. б. вл., при рч. Колинѣ, дв. 299, ж. 2050; в. првл. (у. г. 60 в.); 3 ц. пр., 2 чсвн., шк., 2 п. дв., 2 п. д., лвк., фѣтр. млиц., винокур. зав.
1008. *Вороновцы*, с. б. г., при рч. Жерти, дв. 67, ж. 510; ц. пр., п. д.
1009. *Габриловка* (Гавриловка), с. б. вл., при рч. Лежанѣ, дв. 106, ж. 770; 2 ц. пр., ктлч. чсвн., п. д.
1010. *Долюлевка*, с. б. вл., при рч. Колинѣ, дв. 61, ж. 356; ц. пр., п. д.
1011. *Ильковцы*, с. б. вл., при рч. Жерти, дв. 51, ж. 355; ц. пр.
1012. *Москалевка*, с. б. г., при рч. Колинѣ, дв. 51, ж. 342; ц. пр., п. д.
1013. *Немиренцы*, с. б. г., при рч. Жерти, дв. 46, ж. 320; ц. пр., п. д.
1014. *Погорляцы*, с. б. вл., при рч. Невкѣ, дв. 60, ж. 125; ц. пр., п. д.

137. Вол. Старо-Олексинецкая.

1015. *Старый Олексинецъ*, с. б. вл., при верховьѣ р. Горыни, дв.

- 102, ж. 872; в. првл. (у. г. 43 в.); ц. пр., шк., п. дв., п. д., 3 вод. млиц., ярм.—въ 10-ую пятн. по пасхѣ.
1016. *Вашуки* (Бошуки), с. б. вл., дв. 103, ж. 866; ц. пр., п. д., 2 вод. млиц.
1017. *Большая Горинка* (Горанка), с. б. вл., при верховьѣ р. Горыни, дв. 83, ж. 600; ц. пр., 2 вод. млиц.
1018. *Иванье*, д. б. вл., дв. 30, ж. 265; чсвн.
1019. *Новый Олексинецъ*, мѣст. б. вл., дв. 134, ж. 825; ц. пр., синагога, баз. по воскр., 6 ярм.
1020. *Свигожи*, с. б. вл., при р. Горынѣ, дв. 83, ж. 629; ц. пр., п. д., 2 вод. млиц.
1021. *Устечко*, с. б. вл., при р. Горынѣ, дв. 83, ж. 597; ц. пр., п. д., 2 вод. млиц.
1022. *Хотовица*, с. б. вл., дв. 61, ж. 349; ц. пр., п. д.

138. Вол. Шумская.

1023. *Шумскъ*, мѣст. б. вл., при рч. Виліѣ, дв. 18, ж. 165; в. првл. (у. г. 30 в.); ц. пр., костель, синагога, 2 евр. млтв. д., шк., 12 п. дв., 17 п. д., лвк., 2 вод. млиц., баз. по воскр., 4 ярм. Въ 5 в.—винокур. зав.
1024. *Андрушевска*, д. б. г., при рч. Кутенкѣ, дв. 28, ж. 371; чсвн., п. д.
1025. *Брыковъ*, с. б. вл., дв. 74, ж. 696; ц. пр., шк., п. д., вод. млиц., винокур. зав.
1026. *Голубисы* (Голыбисы), с. б. вл., при рч. Виліѣ, дв. 46, ж. 383; ц. пр., п. д.
1027. *Зиньки*, с. б. г., при рч. Виліѣ, дв. 38, ж. 279; ц. пр., шк., п. д.
1028. *Кордышевъ*, с. б. вл., при рч. Виліѣ, дв. 64, ж. 523; ц. пр.
1029. *Кутовъ* (Куты), д. б. г. и вл., дв. 44, ж. 615; п. д., вод. млиц.
1030. *Малые Садочки*, с. б. вл., дв. 22, ж. 185; ц. пр., п. д.
1031. *Опышковцы*, с. б. г., при р. Виліѣ, дв. 36, ж. 356; ц. пр., п. д., вод. млиц.
1032. *Перелоровка*, с. б. вл., дв. 14, ж. 122; ц. пр., п. д., винокур. зав.
1033. *Рохмановъ*, мѣст. б. вл., при рч. Виліѣ, дв. 39, ж. 309; ц. пр., шк., п. д., вод. млиц.
1034. *Суражъ*, с. б. г., при рч. Виліѣ, дв. 92, ж. 873; ц. пр., чсвн., п. д., 2 вод. млиц.

139. Вол. Ямпольская.

1035. *Ямполь*, мѣст. б. вл., при р. Горынѣ, дв. 104, ж. 640; в. првл. (у. г. 42 в.); ц. пр., костель, ктлч. чсвн., п. д., 30 лвк., баз., 6 ярм., вод. млиц.
1036. *Вязовецъ*, с. б. вл., при р. Горынѣ, дв. 210, ж. 1240; 2 ц. пр., шк., п. д., черепич. зав.
1037. *Грибово*, с. б. вл., при впаденіи рч. Жирило въ р. Горынѣ, дв. 76, ж. 445; ц. пр., чсвн., п. д., вод. млиц.
1038. *Дитковцы*, с. б. вл., при р. Горынѣ, дв. 64, ж. 455; ц. пр.
1039. *Загорцы*, с. б. вл., при ключахѣ, дв. 57, ж. 337; ц. пр., п. д.
1040. *Лелесовка* (Лелешовка), с. б. вл., при р. Горынѣ, дв. 110, ж. 778; ц. пр., чсвн., вод. млиц.
1041. *Ольшаница*, с. б. вл., при р. Горынѣ, дв. 87, ж. 507; ц. пр., п. д.
1042. *Паньковцы*, с. б. вл., при р. Горынѣ, дв. 76, ж. 442; ц. пр., шк., п. д.

VII. ЛУЦКІЙ УѢЗДЪ.

140. Вол. Вережницкая.

1043. *Бережница*, мѣст. б. г., при р. Горынь, дв. 28, ж. 213; в. првл. (у. г. 130 в.); ц. пр., костель, синагога, 4 евр. млтв. д., вод. млнц.
1044. *Лохче*, с. б. г. и вл., при р. Случь, дв. 120, ж. 854; ц. пр., п. д., вод. млнц.
1045. *Ремчицы*, с. б. г., при р. Горынь, дв. 127, ж. 880; ц. пр., 2 п. д., вод. млнц.
1046. *Трискини*, д. б. г., при р. Горынь, дв. 88, ж. 700; п. д., вод. млнц.

141. Вол. Вѣльсковольская.

1047. *Вѣльская Воля*, с. б. вл., дв. 103, ж. 1041; в. првл. (у. г. 115 в.); ц. пр., шк., 3 п. д., кзн., вод. млнц., солодов. и винокур. зав.
1048. *Голузійская Вулька*, с. б. вл., дв. 27, ж. 332; ц. пр., п. д., вод. млнц., сукновал.
1049. *Голузія*, с. б. вл., дв. 76, ж. 683; ц. пр., шк., 2 п. д., 2 вод. млнц.
1050. *Езерцы*, с. б. г., при оз. Великомъ, дв. 72, ж. 581; ц. пр., шк.
1051. *Мольчицы*, с. б. вл., при рч. Коломось, дв. 98, ж. 1102; 2 ц. пр., шк., п. д., кзн., вод. млнц.
1052. *Сергова*, с. б. вл., дв. 63, ж. 503; 2 ц. пр., чевн., шк., п. д.

142. Вол. Владимірецькая.

1053. *Владимірець*, мѣст. б. вл., дв. 67, ж. 560; в. првл. (у. г. 120 в.), ц. пр., костель, шк., вѣтр. млнц., винокур. зав.
1054. *Большой Желудокъ*, с. б. г., дв. 49, ж. 390; ц. пр.
1055. *Долволя*, д. б. вл., дв. 50, ж. 500; паров. млнц.
1056. *Боничи*, д. б. вл., дв. 40, ж. 417; винокур. зав.
1057. *Островцы*, с. б. г., дв. 18, ж. 126; ц. пр.

143. Вол. Гараимовская.

1058. *Гараимовка*, с. б. вл., при рч. Коршинь, дв. 42, ж. 377; в. првл. (у. г. 60 в.); ц. пр., шк., п. д., кзн., вод. млнц.
1059. *Липно*, с. б. вл., дв. 55, ж. 538; ц. пр., чевн., шк., п. д., млнц.
1060. *Малая Осница*, с. б. г., при р. Стырь, дв. 21, ж. 240; ц. пр., шк.
1061. *Чернижъ*, с. б. вл., дв. 57, ж. 604; ц. пр., п. д.

144. Вол. Годомичская.

1062. *Годомичи*, с. б. вл., при р. Стырь, дв. 57, ж. 680; в. првл. (у. г. 45 в.); ц. пр., чевн., пчт. ст., п. д., вод. млнц.
1063. *Боровичи*, с. б. вл., при р. Стырь, дв. 86, ж. 960; ц. пр., п. д., 3 вод. млнц., ярм.—онуфріев., винокур. зав.
1064. *Грузятинъ*, с. б. вл., дв. 43, ж. 225; ц. пр., п. д.
1065. *Лыце*, с. б. вл., дв. 34, ж. 291; ц. пр., п. д.
1066. *Навозъ*, с. б. вл., при р. Стырь, дв. 83, ж. 701; ц. пр., шк., п. д., 2 вод. млнц.
1067. *Незвиръ*, д. б. вл., при р. Стырь, дв. 13, ж. 146; п. д., вод. млнц., винокур. зав.
1068. *Сокуль*, мѣст. б. вл., при р. Стырь, дв. 3, ж. 10 (частн. лицъ 1668); ц. пр., костель, евр. млтв. д., баз. по воскр., 4 ярм., 2 вод. млнц.

1069. *Четвертя*, с. б. вл., при р. Стырь, дв. 56, ж. 646; ц. пр., п. д., 2 вод. млнц.

145. Вол. Городецкая.

1070. *Городецъ*, с. б. вл., при р. Горынь, дв. 136, ж. 1140; в. првл. (у. г. 120 в.); ц. пр., шк., п. д., вод. млнц. Въ 7 и 9 в.—смол. зав.
1071. *Большіе Цепцевичи*, с. б. вл., дв. 83, ж. 750; ц. пр., п. д., вод. млнц.
1072. *Малые Цепцевичи*, д. б. вл., дв. 74, ж. 535.
1073. *Тотовичи*, с. б. вл., дв. 74, ж. 420; ц. пр., п. д., вод. млнц.

146. Вол. Городековская.

1074. *Городекъ*, мѣст. б. вл., дв. 53, ж. 620; в. првл. (у. г. 86 в.); ц. пр., шк., п. д., кирпич. зав. Въ 6 в.—смолян. и скипидар. зав. Въ 10 в.—кирич. зав. съ 2 млнц.
1075. *Градскъ*, с. б. вл., при рч. Червахъ, дв. 41, ж. 363; ц. пр., шк., вод. млнц.
1076. *Карасинъ*, с. б. вл., при оз. Карасинь, дв. 49, ж. 600; ц. пр., шк., п. д., вѣтр. млнц.
1077. *Лышевка*, мѣст. б. вл., при оз. Веприкь, дв. 53, ж. 800; ц. пр., шк., п. д.
1078. *Маневичи*, с. б. вл., при рч. Маневкь, дв. 61, ж. 741; ц. пр., п. д., ярм., вод. млнц.
1079. *Новая Руда*, с. б. вл., дв. 47, ж. 570; ц. пр., шк., п. д., вод. млнц.
1080. *Троляновка*, мѣст. б. вл., дв. 93, ж. 1257; ц. пр., евр. млтв. д., шк., винокур. зав.

147. Вол. Колковская.

1081. *Староселье*, с. б. вл., при р. Стырь, дв. 70, ж. 663; в. првл. (у. г. 48 в.); ц. пр., шк., п. д., винокур. зав.
1082. *Журавичи*, с. б. г. и вл., дв. 52, ж. 435; ц. пр., п. д., вод. млнц.
1083. *Колки*, мѣст. б. г., при р. Стырь, дв. 2, ж. 12, (частн. лицъ 4176); ц. пр., костель, синагога, 3 евр. млтв. д.
1084. *Комаровъ*, с. б. вл., при р. Стырь, дв. 50, ж. 530; ц. пр., п. д.
1085. *Копили*, с. б. г. и вл., при р. Стырь, дв. 58, ж. 497; ц. пр., шк., п. д.
1086. *Буликовичи*, с. б. вл., дв. 50, ж. 510; ц. пр., кзн.
1087. *Омельно*, с. б. вл., дв. 65, ж. 529; ц. пр., п. д., вод. млнц.
1088. *Разнич*, д. б. вл., при р. Стырь, дв. 29, ж. 287; п. д., кожев. зав.
1089. *Рудники*, с. б. вл., дв. 33, ж. 259; ц. пр., п. д.
1090. *Ситница*, с. б. вл., дв. 35, ж. 294; влдб. ц. пр.

148. Вол. Лавровская.

1091. *Лавровъ*, с. б. вл., дв. 111, ж. 1004; в. првл. (у. г. 18 в.); 2 ц. пр., шк., 2 п. д., кзн.
1092. *Ваевъ*, с. б. вл., при рч. Черноручкь, дв. 24, ж. 215; ц. пр.
1093. *Горко-Полонка*, с. б. вл., при рч. Полонкь, дв. 34, ж. 270; ц. пр., п. д., вод. млнц.
1094. *Лучицы*, с. б. вл., при р. Стырь, дв. 19, ж. 151; ц. пр., вод. млнц.
1095. *Метишинъ*, с. б. вл., при р. Стырь, дв. 29, ж. 232; ц. пр., п. д., вод. млнц.

1096. *Новоставъ*, д. б. г., при р. Стырѣ, дв. 26, ж. 150; чсвн.
 1097. *Оздоев*, с. б. вл., при рч. Полонкѣ, дв. 38, ж. 360; ц. пр., п. д.
 1098. *Полонка*, с. б. вл., при рч. Ставкѣ, дв. 26, ж. 195; ц. пр.,
 п. д., вод. млиц.
 1099. *Пумановъ*, с. б. г. и вл., дв. 49, ж. 361; ц. пр., п. д.
 1100. *Радомысль*, с. б. г., дв. 101, ж. 928; 2 ц. пр., шк., п. д.,
 маслоб. зав.
 1101. *Ратневъ*, с. б. вл., при рч. Черноручкѣ, дв. 37, ж. 273; ц. пр.

149. Вол. Медвѣжская.

1102. *Медвѣжье*, с. б. вл., дв. 59, ж. 498; в. првл. (у. г. ? в.);
 ц. пр., шк., вѣтр. млиц., винокур. зав.
 1103. *Волчецкѣ*, с. б. г., дв. 42, ж. 338; ц. пр.
 1104. *Каменушка*, с. б. вл., дв. 29, ж. 291; ц. пр., кзн., вѣтр. млиц.,
 солодов. и винокур. зав.
 1105. *Босиоужовка*, с. б. вл., дв. 50, ж. 546; ц. пр., п. дв., 2 вод.
 млиц., сукновлн.
 1106. *Лисовъ*, с. б. вл., дв. 55, ж. 473; ц. пр., п. дв., вод. млиц.
 1107. *Старые Падцеревици*, с. б. г., при р. Стырѣ, дв. 21, ж. 142;
 ц. пр., вод. млиц.
 1108. *Цмини*, с. б. вл., дв. 49, ж. 562; ц. пр., п. д.
 1109. *Чарторійскѣ*, мѣст. б. г., при р. Стырѣ, дв. 197, ж. 1647;
 2 ц. пр., евр. млтв. д., шк., ярм., вод. млиц.

150. Вол. Милушская.

1110. *Милуши*, с. б. вл., при р. Стырѣ, дв. 22, ж. 180; в. првл.
 (у. г. 4 в.); ц. пр., вод. млиц. Въ 4 в.—д. чиншев. Серни-
 ки съ шк., п. д., кзн., 2 вод. млиц. Въ 7 и 12 в.—извест-
 ков. зав. Въ 8 в.—винокур. зав.
 1111. *Боголюбы*, с. б. г., при ручьѣ, дв. 33, ж. 335; ц. пр., п. д.,
 вод. млиц.
 1112. *Букосо*, с. б. вл., при рч. Сарнѣ, дв. 18, ж. 147; ц. пр.
 1113. *Глидово*, с. б. вл., при р. Стырѣ, дв. 17, ж. 132; ц. пр., п. д.
 1114. *Заборокъ*, с. б. вл., при ручьѣ, дв. 38, ж. 396; ц. пр.,
 шк., п. д.
 1115. *Иванчицы*, с. б. вл., при рч. Сарнѣ, дв. 26, ж. 280; ц. пр.,
 п. д., вод. млиц., пивовар. зав.
 1116. *Клягининковъ*, д. б. вл., при р. Стырѣ, дв. 21, ж. 170; шк.,
 п. д., вѣтр. млиц.
 1117. *Озденижскѣ*, с. б. г., при рч. Сарнѣ, дв. 22, ж. 223; ц. пр.,
 шк., п. д., вод. млиц., ярм.
 1118. *Сарники*, с. б. вл., при рч. Сарнѣ, дв. 18, ж. 146; ц. пр., п. д.
 1119. *Чермичы*, с. б. вл., при р. Стырѣ, дв. 6, ж. 40; ц. пр.

151. Вол. Озерская.

1120. *Озеро*, с. б. вл., при озерѣ, дв. 72, ж. 587; в. првл. (у. г.
 130 в.); ц. пр., шк., п. д. Въ 20 в.—2 смолян. зав.
 1121. *Андруша*, с. б. вл., при р. Стублѣ, дв. 28, ж. 303; ц. пр., 2 ярм.
 1122. *Грани*, с. б. вл., дв. 30, ж. 378; ц. пр.
 1123. *Луцко*, с. б. вл., при озерѣ, дв. 22, ж. 262; ц. пр.
 1124. *Осова*, с. б. вл., дв. 52, ж. 528; ц. пр., вод. млиц.
 1125. *Степангородъ* (Дубля), д. б. вл., дв. 28, ж. 386; ярм.
 1126. *Хиноча*, с. б. вл., при р. Стублѣ, дв. 32, ж. 292; ц. пр.,
 п. д., вод. млиц.

152. Вол. Овонская.

1127. *Овонскѣ*, с. б. вл., при ключахъ, дв. 31, ж. 241; в. првл.
 (у. г. 70 в.); ц. пр., шк., п. д., 2 вод. млиц.
 1128. *Большая Яблонка*, с. б. вл., дв. 46, ж. 410; ц. пр., п. дв.

1129. *Грады*, с. б. г., дв. 25, ж. 382; ц. пр.
 1130. *Гулевичовъ*, мѣст. б. вл., при р. Стоходѣ, дв. 25, ж. 210;
 ц. пр., п. дв., 2 вод. млиц.
 1131. *Куколъ*, с. б. вл., дв. 39, ж. 410; ц. пр., вод. млиц.
 1132. *Слотовичи*, с. б. вл., при р. Стоходѣ, дв. 30, ж. 390; ц. пр., п. д.
 1133. *Соблятинъ*, с. б. вл., дв. 48, ж. 405; ц. пр., вод. млиц.

153. Вол. Рафаловская.

1134. *Рафаловка*, мѣст. б. г., при р. Стырѣ, дв. 111, ж. 877;
 в. првл. (у. г. 100 в.); ц. пр., синагога, 3 евр. млтв. д.,
 2 вод. млиц., 8 ярм.
 1135. *Варашъ*, с. б. г., дв. 5⁴, ж. 481; ц. пр.
 1136. *Олизаровка*, кол. евр. земл., дв. 28, ж. 335; млтв. д., п. д.
 1137. *Полицы*, с. б. вл., дв. 88, ж. 660; ц. пр., 2 п. д.
 1138. *Полонковъ*, с. б. г., дв. 35, ж. 407; ц. пр., вод. млиц.

154. Вол. Рожницкая.

1139. *Рожнице*, мѣст. б. вл., при р. Стырѣ, дв. 9, ж. 100 (частн.
 лицъ 2597); в. првл. (у. г. 20 в.); ц. пр., втч. чсвн., сина-
 гога, евр. млтв. д., пчт. ст., кирпич., смолян., пивовар. и
 винокур. зав. Въ 1/4 в.—ст. ж. д. Въ 2 в.—кирич. зав.
 Въ 5 в.—д. чиншев. Копачевка съ евр. млтв. д., п. д., лѣк.
 Въ 7 в.—кол. Слободарка съ лтр. млтв. д., п. д. Въ 10 в.—
 полуст. ж. д. Въ 12 в.—ус. Гулевичи съ млтв. д., шк.
 1140. *Вишенки*, д. б. вл., при р. Стырѣ, дв. 10, ж. 112; костель,
 евр. млтв. д., п. д., кожев. зав.
 1141. *Козинская Рудка*, с. б. вл., дв. 34, ж. 350; ц. пр., п. д.
 1142. *Любче*, с. б. вл., дв. 44, ж. 280; ц. пр., п. д., вѣтр. млиц.
 1143. *Пересна*, д. б. вл., при болотѣ, дв. 26, ж. 235; лѣк., паров.
 млиц., сукновлн.
 1144. *Пожарки*, с. б. вл., дв. 26, ж. 230; ц. пр., п. д.
 1145. *Порекъ*, с. б. вл., при р. Стоходѣ, дв. 24, ж. 280; ц. пр.
 1146. *Топульно* (Топольно), д. б. вл., при р. Стырѣ, дв. 37, ж. 412;
 чсвн., п. д., вод. млиц.

155. Вол. Романовская.

1147. *Романовъ*, с. б. вл., дв. 73, ж. 683; в. првл. (у. г. 20 в.);
 ц. пр., шк., п. д., вод. млиц. Въ 3 в.—смолян. зав. Въ
 10 в.—усдб. Вигодонка съ винокур. зав. и 3 вод. млиц.
 1148. *Воротневъ*, с. б. вл., дв. 75, ж. 695; ц. пр., п. д., 2 вод.
 млиц., винокур. зав.
 1149. *Завровъ*, с. б. вл., дв. 30, ж. 310; ц. пр., п. д., вод. млиц.,
 смолян. и скипидар. зав.
 1150. *Котовъ*, с. б. вл., дв. 37, ж. 400; ц. пр., п. д.
 1151. *Круна*, с. б. вл., при р. Стырѣ, дв. 47, ж. 380; ц. пр., п. д.
 1152. *Лыше*, с. б. г., дв. 22, ж. 225; ц. пр., п. д.
 1153. *Поддубцы*, с. б. вл., дв. 30, ж. 295; ц. пр., вод. и вѣтр.
 млиц., 2 ярм.

156. Вол. Теременская.

1154. *Теремно*, с. б. вл., при рч. Синоплаевкѣ, дв. 35, ж. 240;
 в. првл. (у. г. 5 в.); ц. пр., п. д., пргтрн. лѣк., паров. и 2
 вод. млиц., пивовар. зав. Въ 3 и 5 в.—кирич. зав. Въ
 8 в.—ст. ж. д. Киверцы.
 1155. *Большіе Поддайцы*, с. б. вл., дв. 20, ж. 160; ц. пр., п. дв., п. д.
 1156. *Боруховъ*, с. б. г. и вл., дв. 55, ж. 460; ц. пр., п. дв., п. д.
 1157. *Вышково*, с. б. г., при р. Стырѣ, дв. 33, ж. 240; ц. пр., п. д.
 1158. *Жидичинъ*, с. б. г., при р. Стырѣ, дв. 55, ж. 503; ц. пр.,
 шк., п. д., 2 ярм.

1159. *Биверцы*, с. б. вл., при оз. Чистомъ, дв. 40, ж. 285; ц. пр., п. д., смолян. и известков. зав.
1160. *Кульчинь*, с. б. вл., при р. Стирѣ, дв. 56, ж. 371; ц. пр., п. д., лвк.

157. Вол. Торчинская.

1161. *Торчина*, мѣст. б. г., дв. 15, ж. 101 (частн. лицъ 3700); в. првл. (у. г. 24 в.); ц. пр., евр. млтв. д., пчт. ст., пиво-вар. и винокур. зав. Въ 3 в.—кол. нѣмц. Александровъ съ лтр. млтв. д. Въ 4 в.—кол. нѣмец. съ млтв. д. Въ 4 в.—кол. нѣмец. Павловъ съ млтв. д. Въ 4 в.—кол. нѣмц. Юліановъ съ млтв. д.
1162. *Большой Окорскъ*, д. б. вл., при озерѣ, дв. 15, ж. 140; ктлч. чсвн., п. д.
1163. *Буяны*, с. б. г., дв. 39, ж. 240; ц. пр., п. д., 2 вод. млтц.
1164. *Вьлостокъ*, с. б. г., дв. 50, ж. 380; ц. пр., п. д., лвк., 2 ярм., 2 вод. млтц.
1165. *Ватинь*, с. б. вл., дв. 37, ж. 264; ц. пр.
1166. *Воютинь*, с. б. вл., дв. 59, ж. 452; ц. пр., 2 п. д., вод. и вѣтр. млтц.
1167. *Жуковецъ*, с. б. вл., при болотѣ, дв. 21, ж. 211; ц. пр., п. д.
1168. *Литва*, д. б. г., при болотѣ, дв. 27, ж. 193; п. д., кирпич. зав.
1169. *Садовъ*, с. б. г., дв. 96, ж. 1120; ц. пр., шк., 2 п. д., 2 вод. млтц.
1170. *Седлярки*, с. б. вл., дв. 13, ж. 160; 2 ц. пр.
1171. *Усичи*, с. б. г., дв. 32, ж. 269; ц. пр., п. д., вод. млтц.
1172. *Шель*, с. б. вл., дв. 46, ж. 492; ц. пр., шк., п. д., кзн., винокур. зав.

158. Вол. Тростенецкая.

1173. *Тростенецъ*, с. б. г. и вл., дв. 31, ж. 291; в. првл. (у. г. 30 в.); ц. пр., шк., п. д., вод. млтц.
1174. *Озеро*, с. б. вл., при озерѣ, дв. 17, ж. 175; ц. пр.
1175. *Сусекъ*, с. б. вл., дв. 41, ж. 346; ц. пр., п. д., кзн.
1176. *Хопневъ*, с. б. г. и вл., дв. 25, ж. 240; кдб. ц. пр., п. д.

159. Вол. Цуманьская.

1177. *Цумань*, с. б. вл., при рч. Плутиловкѣ, дв. 54, ж. 548; в. првл. (у. г. 45 в.); ц. пр., шк., п. д., вод. млтц., винокур. зав. Въ 10 в.—смолян. зав. Въ 10 в.—усдб. Олыка съ вод. млтц., сукновлн. и лѣсонильн. зав. Въ 20 в.—Богуславскій стеклян. зав.
1178. *Берестяне*, с. б. вл., дв. 47, ж. 405; ц. пр., п. д.
1179. *Пнатовка*, кол. евр. земл., дв. 31, ж. 333; синагога.

1180. *Сильно*, с. б. вл., дв. 37, ж. 360; ц. пр., шк., пчт. ст.

160. Вол. Чаруковская.

1181. *Чаруковъ*, с. б. вл., при рч. Нарвѣ, дв. 55, ж. 499; в. првл. (у. г. 22 в.); ц. пр., пчт. ст., п. д., вод. млтц.
1182. *Бискупичи*, с. б. г. и вл., дв. 36, ж. 278; ц. пр., п. д., вод. млтц.
1183. *Вилуричи*, с. б. вл., при рч. Нарвѣ, дв. 28, ж. 235; ц. пр., п. д.
1184. *Городищи*, с. б. вл., дв. 39, ж. 340; ц. пр., п. д., вод. млтц.
1185. *Городокъ*, с. б. вл., при рч. Черноручкѣ, дв. 31, ж. 105; ц. пр., п. д.
1186. *Губино*, с. б. вл., дв. 37, ж. 370; ц. пр., шк., п. д.
1187. *Жабче*, с. б. вл., дв. 23, ж. 257; ц. пр. (сгорѣла въ 1876 г.); п. д., вод. млтц.
1188. *Колодежи*, с. б. вл., при безымен. рч., дв. 62, ж. 650; ц. пр., п. д., вод. млтц.
1189. *Кориовъ*, с. б. г. и вл., при рч. Черноручкѣ, дв. 64, ж. 751; ц. пр., шк., п. д., кзн., вод. млтц., маслоб. зав.
1190. *Мыллина*, с. б. вл., дв. 28, ж. 220; ц. пр., п. д., вод. млтц.
1191. *Несичи*, с. б. вл., дв. 84, ж. 693; ц. пр., костель, шк., п. д., кзн., вод. млтц., винокур. зав.
1192. *Скурче*, с. б. г. и вл., дв. 61, ж. 556; ц. пр., костель, шк., п. д., 2 вод. млтц.
1193. *Уриновъ*, с. б. вл., при рч. Яковкѣ, дв. 33, ж. 328; ц. пр., п. д., вод. млтц.
1194. *Шклинь*, с. б. вл., дв. 60, ж. 607; ц. пр., п. д., вод. млтц.

161. Вол. Щуринская.

1195. *Щуринъ*, с. б. вл., дв. 31, ж. 260; в. првл. (у. г. 35 в.); ц. пр., шк., вѣтр. млтц. Въ 3 в.—кол. нѣмц. Аполонія съ шк. Въ 9 в.—кол. нѣмц. Станиславовка съ шк. Въ 10 в.—кол. нѣмц. Романовка съ шк. и кожев. зав. Въ 14 в.—кол. нѣмц. Каролиновъ съ шк. Въ 15 в.—кол. нѣмц. Романовъ съ шк. Въ 15 в.—кол. нѣмц. Романовка съ шк. Въ 18 в.—кол. нѣмц. Еленовъ съ шк.
1196. *Витонижъ*, с. б. вл., дв. 42, ж. 376; ц. пр., шк., п. д., 2 вод. млтц.
1197. *Вичили*, с. б. вл., дв. 30, ж. 260; ц. пр., п. д., вод. млтц.
1198. *Городина*, с. б. вл., дв. 16, ж. 135; ц. пр., п. д.
1199. *Доросини*, с. б. вл., дв. 39, ж. 320; ц. пр.
1200. *Малые Березолупы*, с. б. вл., дв. 16, ж. 126; ц. пр., п. д.
1201. *Раймистъ*, с. б. вл., дв. 16, ж. 130; ц. пр., п. д., вод. млтц.
1202. *Семеренки*, с. б. вл., дв. 20, ж. 175; ц. пр., п. д.
1203. *Хорохоринъ*, с. б. вл., дв. 47, ж. 391; ц. пр., 2 п. д.

VIII. НОВГРАДЪ-ВОЛЫНСКІЙ УѢЗДЪ.

162. Вол. Барановская.

1204. *Барановка*, мѣст. б. вл., при р. Случѣ, дв. 158, ж. 1250; в. првл. (у. г. 35 в.); ц. пр., ктлч. чсвн., 2 евр. млтв. д., шк., 2 вод. млтц., фарфоров. фабр. Въ 4 и 5 в.—смолян. зав. Въ 10 в.—смолян. и кирпич. зав. Въ 10 в.—д. чиншев. Гляксталь (Бубно) съ лтр. млтв. д.
1205. *Глубочекъ*, д. б. вл., при рч. Хоморѣ, дв. 38, ж. 337; чсвн.
1206. *Жаборица*, с. б. вл., при р. Случѣ, дв. 48, ж. 500; ц. пр., п. д., вод. млтц.
1207. *Погорьла*, д. б. вл., при рч. Кашперовкѣ, дв. 7, ж. 26; стеклян. зав.
Волости и важнѣйшія селенія Евр. Россіи, вып. III.

1208. *Ульша*, с. б. вл., при р. Случѣ, дв. 38, ж. 490; ц. пр., п. д., вод. млтц., смолян. зав.

163. Вол. Берездовская.

1209. *Берездовъ*, мѣст. б. г., при рч. Кирчикѣ, дв. 102, ж. 972; в. првл. (у. г. 40 в.); ц. пр., синагога, шк., 27 лвк.
1210. *Беспдки*, д. б. вл., дв. 54, ж. 578; п. д.
1211. *Горица*, с. б. г., при рч. Кирчикѣ, дв. 60, ж. 774; ц. пр.
1212. *Красноставъ*, мѣст. б. вл., дв. 41, ж. 817; ц. пр., синагога, 11 лвк.
1213. *Кутки*, с. б. вл., при рч. Кирчикѣ, дв. 48, ж. 657; ц. пр.

1214. *Малый Правутинъ*, д. б. вл., дв. 49, ж. 543; п. д.
 1215. *Манятинъ*, д. б. вл., дв. 53, ж. 511; вѣтр. мнц.
 1216. *Мухаровъ*, с. б. вл., дв. 62, ж. 586; ц. пр.
 1217. *Печиводы*, с. б. вл., при рч. Кирчикъ, дв. 42, ж. 548; ц. пр., п. д., 2 вод. мнц.
 1218. *Поддубецъ*, с. б. вл., при рч. Кирчикъ, дв. 37, ж. 350; ц. пр., 3 вод. мнц.
 1219. *Сличевъ*, с. б. вл., при рч. Кирчикъ, дв. 42, ж. 407; ц. пр.
 1220. *Чернокалы*, с. б. вл., дв. 42, ж. 452; ц. пр.

164. Вол. Велико-Новоселицкая.

1221. *Великая Новоселица*, с. б. вл., при рч. Хоморъ, дв. 200, ж. 1675; в. првл. (у. г. 60 в.); ц. пр., шк., п. д.
 1222. *Варваровка*, д. б. вл., дв. 39, ж. 313; шк., п. д.
 1223. *Котельника*, с. б. вл., дв. 96, ж. 934; ц. пр., шк., п. д., вод. мнц.
 1224. *Малая Новоселица*, д. б. вл., при рч. Хоморъ, дв. 78, ж. 720; п. д.
 1225. *Тирановка*, с. б. вл., дв. 54, ж. 425; ц. пр., шк., п. д., винокур. зав.

165. Вол. Гордиевская.

1226. *Гордиевка*, с. б. вл., при безымен. рч., дв. 55, ж. 521; в. првл. (у. г. 70 в.); ц. пр. Въ 4 в.—ст. ж. д. Печановка. Въ 10 в.—полуст. ж. д. Романовка.
 1227. *Войтовцы*, с. б. вл., дв. 34, ж. 260; ц. пр., шк.
 1228. *Горопай*, с. б. вл., дв. 83, ж. 807; ц. пр., шк.
 1229. *Меленцы*, с. б. вл., дв. 84, ж. 762; ц. пр., шк., п. д.
 1230. *Печановка*, с. б. вл., дв. 56, ж. 304; 2 ц. пр.
 1231. *Привитовъ*, с. б. вл., при рч. Чепалевкѣ, дв. 106, ж. 779; 2 ц. пр., шк., п. д., 3 вод. и вѣтр. мнц.
 1232. *Рацы*, д. б. вл., дв. 35, ж. 319; чсвн.
 1233. *Романовка*, с. б. вл., дв. 63, ж. 467; ц. пр., шк., вод. и вѣтр. мнц.
 1234. *Шуляйки*, с. б. вл., дв. 57, ж. 562; ц. пр., шк.

166. Вол. Городницкая.

1235. *Городница*, мѣст. б. вл., при р. Случѣ, дв. 46, ж. 648; в. првл. (у. г. 35 в.); ц. пр., костель, евр. млтв. д., вод. мнц., фарфоров. фабр. Въ 1 в.—кол. нѣмц. Мечиславовка съ млтв. д. Въ 4 в.—кол. нѣмц. Гофмановка съ млтв. д. Въ 5, 8, 13, 15 в.—смолян. зав. Въ 7 в.—Кривильскій стекл. зав. Въ 10 в.—Курицкій стекл. зав. Въ 22 в.—нѣмц. кол. Дубровка съ млтв. д.
 1236. *Красилровка*, д. б. вл., при рч. Церемѣ, дв. 63, ж. 564; ц. пр., шк.
 1237. *Курицы*, с. б. вл., при р. Случѣ, дв. 55, ж. 610; ц. пр.
 1238. *Михлевка*, д. б. г., при рч. Церемѣ, дв. 41, ж. 547.

167. Вол. Гульская.

1239. *Гульскъ*, с. б. вл., при р. Случѣ, дв. 118, ж. 860; в. првл. (у. г. 10 в.); ц. пр., шк., п. д., 4 вод. мнц. Въ 6 в.—Талецкій чугуни. зав. съ вод. мнц. Въ 8 в.—слб. чешев. Черницка съ ктлч. чсвн., п. д., вод. мнц. Въ 8 и 18 в.—смолян. зав. Въ 12 в.—кол. Балярка съ шк. Въ 15 в.—кол. Владанъ съ шк. Въ 15 в.—фарфоров. фабр. Каменный Бродъ. Въ 20 в.—кол. Муравня съ шк. Въ 25 в.—стеклян. зав. Тартакъ. Въ 25 в.—стеклян. зав. Любарскій. Въ 27 в.—смолян. и лѣсопилян. зав. Явное. Въ 30 в.—стеклян. зав. Марьяновскій.

1240. *Дерманка*, д. б. вл., при рч. Лыммѣ, дв. 13, ж. 153; п. д., смолян. и паташн. зав.
 1241. *Дзекунка*, д. б. вл., дв. 5, ж. 72; п. д., стеклян. зав.
 1242. *Ивашковка*, с. б. г., при р. Случѣ, дв. 39, ж. 432; ц. пр., вод. мнц.
 1243. *Немыльня*, с. б. вл., при рч. Немыленкѣ, дв. 42, ж. 380; ц. пр., п. д., вод. мнц., зав. для приготовл. шинъ на фаянсов. зав.
 1244. *Острожекъ*, с. б. вл., при р. Случѣ, дв. 123, ж. 410; ц. пр., п. д., 2 вод. мнц.
 1245. *Рогачевъ*, мѣст. б. вл., при р. Случѣ, дв. 77, ж. 489; ц. пр. евр. млтв. д., шк., 15 лѣк., кирпич. зав.
 1246. *Черница*, с. б. вл., при рч. Лубянкѣ, дв. 72, ж. 737; ц. пр., п. д., вод. мнц.

168. Вол. Деревичская.

1247. *Деревичи*, с. б. вл., дв. 127, ж. 1123; в. првл. (у. г. 70 в.); 2 ц. пр., шк., 2 п. д., вод. мнц.
 1248. *Борушковцы*, с. б. вл., дв. 57, ж. 449; ц. пр.
 1249. *Бражинцы*, с. б. вл., дв. 95, ж. 756; 2 ц. пр., п. д., вод. мнц.
 1250. *Гизовщина*, с. б. вл., дв. 64, ж. 434; ц. пр., п. д., вод. мнц.
 1251. *Глезна*, д. б. вл., дв. 42, ж. 341; вод. мнц., винокур. зав.
 1252. *Купичицы*, с. б. вл., дв. 62, ж. 476; ц. пр., п. д.

169. Вол. Жолобенская.

1253. *Жолобное*, с. б. вл., при руч. Жолобенкѣ, дв. 134, ж. 657; в. првл. (у. г. 22 в.); ц. пр., шк., п. д., вѣтр. мнц.
 1254. *Великая Горбаша*, с. б. г. и вл., при руч. Церемѣ, дв. 67, ж. 592; ц. пр., шк., 2 вѣтр. мнц.
 1255. *Великій Правутинъ*, с. б. вл., дв. 105, ж. 483; ц. пр., шк., п. д.
 1256. *Вересне*, д. б. вл., дв. 18, ж. 139; шк.
 1257. *Закреничье*, д. б. вл., дв. 45, ж. 330; шк., п. д., кзн.
 1258. *Каменка*, д. б. вл., при ручѣ, дв. 58, ж. 350; ктлч. чсвн., шк., п. д., вѣтр. мнц., винокур. зав.
 1259. *Корытище*, д. б. вл., при безымен. рч., дв. 60, ж. 279; шк., п. д., вѣтр. мнц.
 1260. *Косинювъ*, с. б. вл., дв. 90, ж. 490; ц. пр., шк., п. д., вѣтр. мнц.
 1261. *Малая Горбаша*, д. б. вл., при руч. Церемѣ, дв. 90, ж. 541; 2 вѣтр. мнц.
 1262. *Малый Молодьковъ*, д. б. вл., дв. 53, ж. 293; шк., вѣтр. мнц.
 1263. *Локрое*, с. б. вл., дв. 64, ж. 381; ц. пр., шк., п. д., вѣтр. мнц., винокур. зав.
 1264. *Токаревъ*, д. б. вл., дв. 63, ж. 380; шк., п. д.
 1265. *Хвоцевка*, с. б. вл., дв. 96, ж. 512; ц. пр., шк., п. д., кзн., вѣтр. мнц., винокур. зав.
 1266. *Хижаска*, д. б. вл., при безымен. рч., дв. 47, ж. 299; шк., п. д., 2 вод. мнц.
 1267. *Юрковицина*, с. б. вл., дв. 66, ж. 386; ц. пр., ктлч. чсвн., шк., п. д., вѣтр. мнц.
 1268. *Ярунь*, с. б. вл., при руч. Церемѣ, дв. 56, ж. 385; ц. пр., евр. млтв. д., шк., п. д., 2 ярм., кзн., 2 вод. мнц.

170. Вол. Кіянская.

1269. *Кіянка*, с. б. вл., при рч. Цмолкѣ, дв. 99, ж. 394; в. првл. (у. г. 15 в.); ц. пр., шк., п. д., кзн., кирпич. зав. Въ 1 в.—винокур. зав.
 1270. *Гурки*, с. б. вл., при рч. Цмолкѣ, дв. 33, ж. 265; ц. пр., вѣтр. мнц.

1271. *Кикова*, с. б. вл., при р. Случѣ, дв. 107, ж. 916; ц. пр., шк., п. д., 2 вод. млиц.
 1272. *Курмань*, с. б. вл., дв. 74, ж. 490; ц. пр.
 1273. *Орепы*, с. б. вл., 72 дв., ж. 637; ц. пр., шк., п. д., вѣтр. млиц.
 1274. *Стрѣва*, д. б. вл., при рч. Цможкѣ, дв. 48, ж. 350; шк., п. д., вод. млиц.

171. Вол. *Корецкая*.

1275. *Корець*, мѣст. б. г. и вл., при рч. Курчикѣ, дв. 400, ж. 2215; в. првл. (у. г. 29 в.); 2 ц. пр., жен. монастырь, костель, ктлч. чсвн., синагога, 6 евр. млтв. д., бгд., пчт. ст., 6 п. дв., 4 п. д., 108 лвк., баз., 8 ярм., кирпич. зав. Въ 7 в.—услб. Забара съ винокур. и кирпич. зав., вѣтр. млиц.
 1276. *Бабинь*, д. б. вл., при рч. Курчикѣ, дв. 43, ж. 300; шк.
 1277. *Бодановка*, д. б. вл., при безымен. рч., дв. 68, ж. 419; шк., вѣтр. млиц.
 1278. *Бриковъ*, д. б. вл., при безымен. рч., дв. 49, ж. 332; шк., п. д., вѣтр. млиц.
 1279. *Головница*, с. б. вл., при рч. Дубницѣ, дв. 90, ж. 480; ц. пр., шк., п. д.
 1280. *Голычовка*, д. б. вл., при рч. Кобылянкѣ, дв. 44, ж. 327; шк., п. д., вѣтр. млиц.
 1281. *Козакъ*, с. б. вл., дв. 30, ж. 170; ц. пр., п. д.
 1282. *Шитня*, д. б. вл., при рч. Курчикѣ, дв. 50, ж. 282; шк.
 1283. *Юзефинъ*, мѣст. б. вл., при рч. Курчикѣ, дв. 80, ж. 309; евр. млтв. д., шк., 4 п. дв., п. д., паров. и вѣтр. млиц., крпш., винокур. зав.

172. Вол. *Курненская*.

1284. *Курное*, с. б. вл., дв. 71, ж. 925; в. првл. (у. г. 36 в.); ц. пр., шк., п. д., лвк. Въ 10 в.—фаянсов. фабр. Довбышъ. Въ 11 в.—кол. нѣмц. Амалинь съ лтр. млтв. д. Въ 12 в.—смолян. зав. Въ 13 в.—стекли. зав. Адамовка. Въ 14 в.—нѣмц. кол. Недбаевка съ лтр. млтв. д.
 1285. *Рудя Непомуциновка*, д. б. вл., при рч. Тнѣ, дв. 13, ж. 115; вод. млиц., смолян. зав.
 1286. *Соколовъ*, мѣст. б. вл., при рч. Тнѣ, дв. 12, ж. 130; ц. пр., евр. млтв. д., трктр., лвк.
 1287. *Янушевка*, д. б. вл., при рч. Тенькѣ, дв. 3, ж. 28 (частн. лицъ 475); чсвн. старообрядч., п. д. вод. млиц.

173. Вол. *Кустовецкая*.

1288. *Кустовцы*, с. б. вл., при рч. Деревичкѣ, дв. 146, ж. 1318; в. првл. (у. г. 80 в.); ц. пр., шк., 2 п. д., 2 вод. млиц.
 1289. *Вльецкѣ*, с. б. вл., при рч. Деревичкѣ, дв. 104, ж. 943; ц. пр., шк., п. д.
 1290. *Воробьевка*, с. б. вл., дв. 108, ж. 721; ц. пр., шк., п. д.
 1291. *Москалевка*, с. б. вл., при рч. Деревичкѣ, дв. 60, ж. 452; ц. пр., шк., вод. млиц.
 1292. *Опауковцы*, с. б. вл., при рч. Деревичкѣ, дв. 122, ж. 1009; ц. пр., шк., 2 п. д., 2 вод. млиц.

174. Вол. *Любарская*.

1293. *Любарь*, мѣст. б. вл., при р. Случѣ, дв. 467, ж. 4200; в. првл. (у. г. 90 в.); 5 ц. пр., костель, синагога, 5 евр. млтв. д., п. д., рядъ лвк., 2 вод. млиц., кожев., кирпич. и пивовар. зав. Въ 1 в.—Свято-Георгіевскій жен. монастырь съ 3 ц. пр. Въ 3 и 10 в.—кирпич. зав. Въ 3 в.—Иванковецкій винокур. зав.

1294. *Кутыци*, с. б. вл., при рч. Кожѣ, дв. 43, ж. 442; ц. пр., шк., п. д., вод. млиц.

175. Вол. *Миропольская*.

1295. *Мирополь*, мѣст. б. вл., при р. Случѣ, дв. 128, ж. 1278; в. првл. (у. г. 57 в.); ц. пр., костель, 2 евр. млтв. д., 2 шк., пчт. ст., гостинн. дворъ, баз. по воскр., ярм. Въ 1 в.—ст. ж. д. Въ 15 в.—кол. нѣмц. Шендорфъ съ млтв. д.
 1296. *Булдычевъ*, с. б. вл., при рч. Хвостовкѣ, дв. 50, ж. 508; ц. пр., п. д.
 1297. *Камень*, с. б. вл., при рч. Лысевой, дв. 69, ж. 552; ц. пр., п. д.
 1298. *Камянка*, с. б. вл., при р. Случѣ, дв. 53, ж. 606; ц. пр., евр. млтв. д., шк., лвк., ярм., вод. млиц.
 1299. *Колодежна* (Монастырокъ), с. б. г. и вл., при р. Случѣ, дв. 66, ж. 524; ц. пр., шк., п. д., 2 вод. млиц., ярм.
 1300. *Малая Козарка*, с. б. вл., при рч. Бродкѣ, дв. 44, ж. 360; ц. пр.
 1301. *Пилипы-Бошары*, д. б. вл., при рч. Хвостовкѣ, дв. 15, ж. 182; чсвн. старообрядч., п. д.
 1302. *Старый Мирополь*, с. б. вл., при ррч. Оменовкѣ и Сапоговкѣ, дв. 79, ж. 747; ц. пр., шк., п. д.

176. Вол. *Мшанецкая*.

1303. *Мшанецъ*, с. б. вл., дв. 151, ж. 966; в. првл. (у. г. 120 в.); ц. пр., шк., п. д. 2 млиц.
 1304. *Выманки*, с. б. вл., при р. Случѣ, дв. 112, ж. 965; ц. пр., шк., п. д., 2 вод. млиц.
 1305. *Ожаровка*, с. б. вл., при безымен. рч., дв. 83, ж. 474, ц. пр., шк., п. д.
 1306. *Проваловка*, с. б. вл., при р. Случѣ, дв. 127, ж. 742; ц. пр., шк., п. д., вод. млиц., винокур. зав.
 1307. *Пышки*, с. б. вл., при безымен. рч., дв. 66, ж. 480; ц. пр., шк., п. д.
 1308. *Роозна*, с. б. вл., дв. 74, ж. 549; ц. пр., шк., п. д.
 1309. *Фердинандовъ*, д. б. вл., дв. 65, ж. 394; чсвн., п. д., вод. млиц.
 1310. *Харковцы*, с. б. вл., дв. 136, ж. 900; ц. пр., шк., п. д., вод. млиц.

177. Вол. *Ново-Чарторійская*.

1311. *Новая Чарторія*, мѣст. б. вл., при р. Случѣ, дв. 126, ж. 1063; в. првл. (у. г. 70 в.); 2 ц. пр., чсвн. пр., евр. млтв. д., шк., вод. млиц.
 1312. *Боростки*, с. б. вл., при р. Случѣ, дв. 94, ж. 699; ц. пр., шк., п. д.
 1313. *Липовъ*, с. б. вл., дв. 143, ж. 1041; ц. пр., шк., п. д.
 1314. *Любомірка*, с. б. вл., при р. Случѣ, дв. 49, ж. 465; ц. пр., шк.
 1315. *Старая Чарторія*, с. б. вл., при р. Случѣ, дв. 131, ж. 971; ц. пр., п. д.

178. Вол. *Остропольская*.

1316. *Старый Острополь*, мѣст. б. вл., при р. Случѣ, дв. 406, ж. 3250; в. првл. (у. г. 100 в.); ц. пр., костель, синагога, 3 евр. млтв. д., шк., п. дв., п. д., гостинн. дв., вод. млиц.
 1317. *Мижеринцы*, с. б. вл., при рч. Половкѣ, дв. 57, ж. 395; ц. пр., шк., п. д., известков. зав.
 1318. *Пастына*, с. б. вл., на границѣ Подольской губ., дв. 57, ж. 383; ц. пр., п. д., кирпич. зав.
 1319. *Юзефовка*, с. б. вл., при ррч. Жилкѣ и Грабаркѣ, дв. 90, ж. 771; ц. пр., шк., п. д., вод. млиц., кирпич. зав.

179. Вол. Пищевская.

1320. *Пищев*, с. б. вл., при ручьѣ, дв. 111, ж. 619; в. првл. (у. г. 20 в.); ц. пр., шк., п. д., кзн., вѣтр. млнц.
 1321. *Великая Деражня*, д. б. вл., дв. 35, ж. 190; шк., п. д., вод. и вѣтр. млнц.
 1322. *Грудь*, д. б. вл., дв. 67, ж. 285; шк., п. д., 2 вѣтр. млнц.
 1323. *Дуплинки*, д. б. г., при ручьѣ, дв. 59, ж. 313; шк., п. д., вѣтр. млнц.
 1324. *Дьдовичи*, с. б. вл., дв. 80, ж. 445; ц. пр., шк., п. д.
 1325. *Жеребилоска*, д. б. вл., при ручьѣ, дв. 50, ж. 387; шк., памятникъ освобожд. крестьянъ въ 1861 г., кзн., 2 вѣтр. млнц.
 1326. *Звѣльскіе Пилиповичи*, с. б. вл., при рч. Церемѣ, дв. 50, ж. 305; ц. пр., костель, ктлч. чсви., шк., п. д., кзн., 2 вод. млнц., костопальн. зав.
 1327. *Кобылье*, с. б. вл., при ручьѣ, дв. 138, ж. 706; ц. пр., шк., п. д.
 1328. *Корецкіе Пилиповичи*, д. б. вл., при рч. Церемѣ, дв. 53, ж. 259; шк., п. д., вод. млнц.
 1329. *Крайняя Деражня*, д. б. вл., при ручьѣ, дв. 31, ж. 227; шк., п. д., вѣтр. млнц.
 1330. *Мужиловичи*, д. б. вл., при рч. Курчикѣ, дв. 63, ж. 334; шк., п. д., вод. млнц.
 1331. *Осичный Молодьковъ* (Большой Молодьковъ), д. б. вл., дв. 90, ж. 456; шк., п. д., кзн.
 1332. *Полмины*, с. б. вл., при рч. Згорѣ, дв. 60, ж. 366; ц. пр., шк., п. д., кзн., кирпич. зав.
 1333. *Средняя Деражня*, с. б. вл., при ручьѣ, дв. 34, ж. 256; ц. пр., шк., п. д.
 1334. *Старожевъ*, с. б. вл., при рч. Кирчикѣ, дв. 81, ж. 596; ц. пр., п. д., 2 кзн., 3 вод. млнц., лѣсопилн. и винокур. зав.
 1335. *Судоволя*, д. б. вл., дв. 68, ж. 332; шк., п. д.
 1336. *Тожиръ*, с. б. вл., дв. 70, ж. 353; ц. пр.

180. Вол. Полонская.

1337. *Полонное*, мѣст. б. вл., при рч. Хоморѣ, дв. 543, ж. 2168; в. првл. (у. г. 57 в.); 8 ц. пр., костель, 3 синагоги, 8 евр. млтв. д., шк., 50 п. дв., 26 п. д., 120 лвк., баз. по сред. и воскр., 6 вод. млнц., 2 кожев. зав. Въ 2 в.—ст. ж. д.
 1338. *Бортники*, с. б. вл., при рч. Хоморѣ, дв. 37, ж. 305; ц. пр., 2 кожев. зав.
 1339. *Волынский Майданъ*, с. б. вл., при рч. Хоморѣ, дв. 48, ж. 342; ц. пр., п. д.
 1340. *Карповщина*, с. б. вл., при рч. Хоморѣ, дв. 23, ж. 226; ц. пр.
 1341. *Ново-Полонское*, с. б. вл., при рч. Хоморѣ, дв. 140, ж. 1334; ц. пр., 2 ярм., 6 кожев. зав.
 1342. *Понипа*, д. б. вл., при рч. Хоморѣ, дв. 24, ж. 203; п. д., 3 чугуно-лит. зав.

181. Вол. Райковская.

1343. *Райки*, с. б. вл., при рч. Бѣлкѣ, дв. 78, ж. 476; в. првл. (у. г. 110 в.); ц. пр., шк., п. д., вод. млнц.
 1344. *Вишнополь*, с. б. вл., при рч. Маковѣ, дв. 104, ж. 570; ц. пр., шк., п. д.
 1345. *Губина*, с. б. вл., при р. Случѣ, дв. 102, ж. 720; ц. пр., шк., п. д.
 1346. *Мартинювка*, с. б. вл., при рч. Папищевкѣ, дв. 100, ж. 578; ц. пр., шк., п. д., вод. млнц.
 1347. *Сверини*, с. б. вл., при рч. Туляеѣ, дв. 86, ж. 505; ц. пр., шк., пчт. ст., п. д., вод. млнц.

1348. *Хижники*, с. б. вл., при рч. Бѣлкѣ, дв. 70, ж. 479; ц. пр. шк., п. д.

1349. *Черна*, с. б. вл., дв. 151, ж. 908; ц. пр., шк., п. д.

182. Вол. Романовецкая.

1350. *Романовка*, с. б. вл., при рч. Тнѣ, дв. 44, ж. 374; в. првл. (у. г. 10 в.); ц. пр., чсви. Въ 8 в.—Немелянскій стекл. зав. Въ 16 в.—кол. нѣмц. Анета съ атр. млтв. д. Въ 21 в.—кол. Александердорфъ (Гранній Дубъ) съ млтв. д.
 1351. *Броники*, с. б. вл., при рч. Тнѣ, дв. 47, ж. 450; ц. пр., пчт. ст.
 1352. *Кропивня*, д. б. вл., при р. Тнѣ, дв. 44, ж. 422; п. д., вод. млнц., чугуно-литейн. зав.
 1353. *Неселонь*, с. б. вл., дв. 38, ж. 305; ц. пр., шк., 3 вод. и 2 вѣтр. млнц.
 1354. *Ржадовка*, с. б. вл., при р. Случѣ, дв. 61, ж. 409; ц. пр., п. д.
 1355. *Улашановка*, д. б. вл., дв. 16, ж. 128; пчт. ст., трѣтр.

183. Вол. Романовская.

1356. *Романовъ*, мѣст. б. вл., дв. 250, ж. 1761; в. првл. (у. г. 63 в.); ц. пр., синагога, евр. млтв. д., пчт. ст., 6 п. дв., 20 лвк., 7 ярм., 6 вѣтр. млнц., кожев. зав.
 1357. *Врублевка*, с. б. вл., дв. 126, ж. 905; ц. пр., п. д., вѣтр. млнц.

184. Вол. Сербовская.

1358. *Сербы*, с. б. вл., дв. 120, ж. 1037; в. првл. (у. г. 27 в.); ц. пр., 2 п. д. Въ 5 в.—кол. Варваровка съ млтв. д. Въ 5 в.—кол. Маргаритовка съ млтв. д. Въ 13 в.—Цвильскій лѣсопилн. зав. съ вод. млнц. Въ 15 в.—кол. Ненознаничи съ млтв. д.
 1359. *Андреевичи*, с. б. вл., дв. 93, ж. 761; ц. пр., п. д.
 1360. *Большая Цвиля*, с. б. вл., дв. 46, ж. 475; ц. пр., млнц.
 1361. *Кулиши*, с. б. г. и вл., дв. 123, ж. 1033; ц. пр., п. д., кзн.

185. Вол. Смолдыревская.

1362. *Суемцы*, с. б. вл., при р. Смолкѣ, дв. 169, ж. 1225; в. првл. (у. г. ? в.); ц. пр., шк., п. д., 2 вод. млнц., винокур. зав.
 1363. *Дубровка*, с. б. вл., при рч. Ставѣ, дв. 225, ж. 1855; ц. пр., п. д., вод. и вѣтр. млнц.
 1364. *Мирославль*, д. б. вл., при рч. Цмолкѣ, дв. 91, ж. 711.
 1365. *Радулинъ*, с. б. вл., дв. 112, ж. 783; ц. пр.
 1366. *Свиловичи*, д. б. вл., дв. 69, ж. 551; п. д.
 1367. *Смолдыревъ*, с. б. вл., при р. Случѣ, дв. 176, ж. 1120; ц. пр., влдб. чсви., паров. и вод. млнц.
 1368. *Средня*, д. б. вл., дв. 4, ж. 73; стеклян. зав.

186. Вол. Эмильчинская.

1369. *Эмильчинъ*, с. б. вл., при р. Убортѣ, дв. 134, ж. 980; в. првл. (у. г. 40 в.); ц. пр., млтв. д., шк., п. д., лвк., баз. по воскр., 2 вѣтр. млнц., бочарная мастер., винокур. зав. Въ 4 в.—кожев. зав. Въ 11 в.—кол. нѣмц. Уваровка (Гнойна) съ млтв. д. Въ 16 в.—кол. нѣмц. Нейдорфъ (Косякъ) съ млтв. д. Въ 22, 25, 27, 30 в.—смолян. зав.
 1370. *Великая Глумча*, с. б. вл., дв. 30, ж. 280; ц. пр.
 1371. *Мяколовичи*, с. б. вл., дв. 60, ж. 450; ц. пр., п. д., вѣтр. млнц.
 1372. *Подлубы*, с. б. вл., при р. Убортѣ, дв. 123, ж. 990; ц. пр., п. д.
 1373. *Середы*, д. б. вл., при рч. Бересткѣ, дв. 134, ж. 1077.
 1374. *Сіомаковка*, с. б. вл., дв. 60, ж. 520; ц. пр., п. д.

IX. ОВРУЧСКІЙ УѢЗДЪ.

187. Вол. Базарская.

1375. *Базаръ*, мѣст. б. вл., при р. Звизделѣ, дв. 78, ж. 650; в. првл. (у. г. 50 в.); ц. пр., евр. млтв. д., шк., 2 п. д., 5 лвк., 3 ярм., вод. млтц., 2 кожев. зав. Въ $\frac{1}{4}$ в.—кожев. зав. Въ 8 в.—слб. Пятидубѣ съ евр. млтв. д.
1376. *Великіе Клеуци*, д. б. вл., дв. 57, ж. 580; п. д.
1377. *Калиновка*, с. б. вл., дв. 64, ж. 563; ц. пр., п. д.
1378. *Ксаверовъ*, мѣст. б. вл., при рч. Каменкѣ, дв. 50, ж. 400; ц. пр., евр. млтв. д., шк., п. д., лвк., 2 вод. млтц.
1379. *Любарка*, с. б. вл., при руч. Лозницѣ, дв. 41, ж. 387; ц. пр., п. д.
1380. *Недашки*, с. б. вл., дв. 12, ж. 120; ц. пр., 2 п. д., трктр., 3 лвк., 3 вѣтр. млтц.

188. Вол. Веледникская.

1381. *Веледники*, мѣст. б. вл., при рч. Ильинкѣ, дв. 46, ж. 310; в. првл. (у. г. 25 в.); 2 ц. пр., костель, 2 евр. млтв. д.
1382. *Липники*, с. б. вл., при рч. Полчѣ, дв. 69, ж. 621; ц. пр., п. д., 2 вод. млтц., винокур. зав.
1383. *Прибытки*, д. б. вл., при рч. Норинѣ, дв. 54, ж. 565; п. д., 2 вод. млтц.
1384. *Сорокопень*, д. б. вл., при рч. Ильинкѣ, дв. 38, ж. 297; чсви.

189. Вол. Велико-Фосенская.

1385. *Великая Фосня*, с. б. вл., при рч. Юльшанкѣ, дв. 72, ж. 637; в. првл. (у. г. 5 в.); ц. пр., шк., п. д., винокур. зав. Въ 1 в.—смолян. зав. съ вод. млтц. Въ 3 в.—с. шляхты Гошовъ съ ц. пр., 3 гончарн. зав. Въ 12 в.—гончарн. зав. Въ 8 в.—с. разночинц. Мошекъ съ 793 ж., ц. пр., п. д.
1386. *Васковичи*, с. б. вл., при рч. Шистынѣ, дв. 10, ж. 105; ц. пр., 3 п. дв., п. д.
1387. *Инатполь*, с. б. вл., при рч. Жеревѣ, дв. 22, ж. 240; ц. пр., пчт. ст., п. д.
1388. *Малая Фосня*, с. б. вл., дв. 24, ж. 237; ц. пр., вод. млтц.

190. Вол. Гладковичская.

1389. *Гладковичи*, с. б. г., при руч. Грезлѣ, дв. 91, ж. 480; в. првл. (у. г. 5 в.); ц. пр., ант., п. д. Въ 23 в.—пчт. ст. Клинецкая. Въ 23 в.—желѣз. зав. Рудня Мечня. Въ 25, 26, 30, 45 в.—смолян. зав.
1390. *Виступовичи*, с. б. вл., дв. 86, ж. 600; 2 ц. пр., п. д., смолян. зав.
1391. *Гуничы*, д. б. вл., при рч. Норикѣ, дв. 54, ж. 360; втлч. чсви.
1392. *Заручай*, с. б. г., при рч. Норинѣ, дв. 8, ж. 64; ц. пр., пивовар. зав.
1393. *Людвинька*, д. б. вл., дв. 20, ж. 160; вѣтр. млтц., смолян. зав.
1394. *Раковщина*, с. б. вл., при рч. Норикѣ, дв. 102, ж. 396; ц. пр., втлч. чсви.

191. Вол. Жубровичская.

1395. *Жубровичи*, с. б. г., дв. 88, ж. 648; в. првл. (у. г. 75 в.); ц. пр., шк. Въ 18 в.—смолян. зав.

1396. *Бьлокуровичи*, с. б. г., при рч. Жеревѣ, дв. 140, ж. 988; ц. пр., вод. млтц.
1397. *Зубковичи*, д. б. г., при р. Уборти, дв. 120, ж. 825; 2 вод. млтц.
1398. *Родовичъ*, с. б. г., дв. 89, ж. 670; ц. пр.

192. Вол. Искоростьская.

1399. *Искоростъ*, мѣст. б. вл., при р. Ушѣ, дв. 75, ж. 804; в. првл. (у. г. 41 в.); ц. пр., 2 евр. млтв. д., 2 п. дв., п. д., 4 лвк., вод. млтц. Въ 1 в.—кирпич. зав. Въ 4 в.—с. разночинц. Пашины съ ц. пр., п. д. и 3 вод. млтц. Въ 12 в.—д. разночинц. Давидки съ 547 ж. и п. д. Въ 22 в.—д. разночинц. Горщикъ съ 479 ж. и шк.
1400. *Беги*, с. б. вл., при руч. Откасувкѣ, дв. 13, ж. 107; ц. пр., 2 п. д., лвк.
1401. *Бьлошицы*, с. б. вл., при руч. Змѣевкѣ, дв. 13, ж. 98; ц. пр., 3 п. д., лвк.
1402. *Виновъ*, с. б. вл., при руч. Могилянкѣ, дв. 7, ж. 60; ц. пр.
1403. *Могиляна*, с. б. вл., при р. Ушѣ, дв. 64, ж. 500; ц. пр., пчт. ст., п. д.
1404. *Человка*, слб. б. вл., при р. Ушѣ, дв. 8, ж. 50; старообрядч. млтв. д., п. дв., вод. млтц., сукноелн.

193. Вол. Кисаричская.

1405. *Кисаричи*, с. б. вл., дв. 60, ж. 394; в. првл. (у. г. 175 в.); ц. пр., шк., п. д.
1406. *Боровое*, с. б. вл., дв. 73, ж. 494; ц. пр., вод. млтц.
1407. *Гольши*, с. б. вл., при рч. Приходѣ, дв. 76, ж. 444; ц. пр., вод. млтц.
1408. *Картиловка*, д. б. вл., дв. 91, ж. 789.
1409. *Рокитно*, с. б. вл., дв. 126, ж. 860; ц. пр., п. д., кзн., вод. млтц.

194. Вол. Красноволоцкая.

1410. *Бѣлая Волока*, с. б. вл., при рч. Жеревѣ, дв. 66, ж. 711; в. првл. (у. г. 50 в.); ц. пр., шк., п. д., 2 вод. млтц.
1411. *Жеревцы*, с. б. вл., дв. 92, ж. 570; ц. пр., 2 п. д.
1412. *Новаки*, с. б. вл., при рч. Кремной, дв. 28, ж. 270; ц. пр.

195. Вол. Лугинская.

1413. *Луины*, мѣст. б. вл., при рч. Жеревѣ, дв. 83, ж. 590; в. првл. (у. г. 50 в.); ц. пр., чсви, шк., п. дв., 2 лвк., вод. млтц. Въ 1 в.—винокур. зав. съ вод. млтц.
1414. *Болсуны*, с. б. вл., дв. 45, ж. 320; ц. пр., вод. млтц.
1415. *Волыйки*, с. б. вл., дв. 52, ж. 356; ц. пр.
1416. *Болуцы*, с. б. вл., при рч. Кремнѣ, дв. 70, ж. 563; ц. пр., п. дв., вод. млтц.
1417. *Старая Макаковская Рудня*, слб. б. вл., при рч. Жеревѣ, дв. 11, ж. 73; вод. млтц., 2 смолян. зав.
1418. *Тарановка* (Трановка), хут. б. вл., при рч. Жеревѣ, дв. 4, ж. 35; 2 кожев. зав.

196. Вол. Народичская.

1419. *Народичи*, мѣст. б. г., при р. Ушѣ и рч. Жеревѣ, дв. 216,

- ж. 1496; в. првл. (у. г. 25 в.); 2 ц. пр., костель, 2 евр. млтв. д., п. дв. трктр., 14 п. д., 34 лвк., баз. 5 ярм.
 1420. *Вязовка*, мѣст. б. г., дв. 81, ж. 624; ц. пр., синагога, евр. млтв. д., 3 п. д., лвк., ярм.
 1421. *Закусилы*, с. б. вл., дв. 8, ж. 124; ц. пр., п. д.
 1422. *Бачовщина*, с. б. вл., дв. 41, ж. 365; ц. пр., п. д.
 1423. *Ласки*, с. б. вл., при рч. Норинѣ, дв. 142, ж. 890; ц. пр., шк., п. д.
 1424. *Селець*, д. б. г., при рч. Жеревѣ, дв. 117, ж. 760; п. д.

197. Вол. Нововоробьевская.

1425. *Новые Воробьи*, с. б. вл., при рч. Переѣздкѣ, дв. 101, ж. 862; в. првл. (у. г. 80 в.); ц. пр., шк., пчт. ст., п. д., лвк., бондарня, солодов. и винокур. зав. Въ 4 в.—смолян. зав. Въ 10 в.—кол. нѣмц. Гринвальдъ съ млтв. д.
 1426. *Голубевичи*, с. б. вл., при рч. Осушанкѣ, дв. 33, ж. 251; ц. пр., п. д.
 1427. *Дайброва*, д. б. вл., при рч. Мошкѣ, дв. 74, ж. 626; 2 п. д.
 1428. *Лумля*, д. б. вл., при рчч. Ризсѣ и Лошлѣ, дв. 60, ж. 521; п. д., вод. и вѣтр. млтв.
 1429. *Межилыска*, д. б. вл., дв. 47, ж. 520; п. д., лвк., вод. млтв.
 1430. *Старые Воробьи*, с. б. вл., дв. 63, ж. 433; ц. пр., п. д.

198. Вол. Норинская.

1431. *Норинскэ*, мѣст. б. вл., при рч. Норинѣ, дв. 69, ж. 720; в. првл. (у. г. 15 в.); ц. пр., синагога, п. д., ярм., 2 вод. млтв. Въ 4 в.—с. разночинц. Кобылино съ 590 ж., ц. пр. Въ 14 и 20 в.—смолян. зав.
 1432. *Збранки*, с. б. вл., при рч. Норинѣ, дв. 46, ж. 421; ц. пр., 2 вод. млтв.
 1433. *Пельч*, д. б. вл., при рчч. Жуковѣ, дв. 15, ж. 170; смолян. зав.
 1434. *Шоломки*, с. б. вл., при рч. Норинѣ, дв. 41, ж. 350; ц. пр., 2 вод. млтв.

199. Вол. Олевская.

1435. *Олевскэ*, мѣст. б. г., при р. Уборти, дв. 94, ж. 606; в. првл. (у. г. 101 в.); ц. пр., костель, втлч. чсвн., 2 евр. млтв. д., шк., 6 п. д., 3 лвк., 4 ярм., 2 вод. млтв.
 1436. *Долоселье*, д. б. г., при р. Нѣманѣ, дв. 95, ж. 530; чсвн., п. д., вод. млтв.
 1437. *Ешишиг*, с. б. г., дв. 121, ж. 705; ц. пр.
 1438. *Лопатичи*, с. б. вл., при р. Уборти, дв. 118, ж. 630; ц. пр., вод. млтв.
 1439. *Сповидовичи*, с. б. г., при рч. Лелгѣ, дв. 102, ж. 558; ц. пр., вод. млтв.

200. Вол. Покалевская.

1440. *Покалевэ*, с. б. вл., дв. 86, ж. 570; в. првл. (у. г. 15 в.); ц. пр., шк. Въ 7 в.—с. разночинц. съ 1080 ж., ц. пр., вод. и 3 вѣтр. млтв.
 1441. *Годотемль*, с. б. вл., при рч. Норинѣ, дв. 35, ж. 232; ц. пр.
 1442. *Блинецэ*, с. б. г., при рчч. Булдынкѣ, дв. 61, ж. 387; ц. пр.
 1443. *Коптевичина*, с. б. г. и вл., при рчч. дв. 74, ж. 417; ц. пр., вѣтр. млтв., винокур. зав.
 1444. *Нижня Рудня*, д. б. вл., при рч. Словечкѣ, дв. 77, ж. 535; вод. млтв., сукуовли., желѣзн. зав.
 1445. *Хр. плавн*, с. б. вл., дв. 75, ж. 513; ц. пр., вод. млтв.
 1446. *Черепинг*, с. б. вл., дв. 27, ж. 194; ц. пр., вѣтр. млтв.

201. Вол. Славечанская.

1447. *Славечн*, мѣст. б. вл., при рч. Славечной, дв. 64, ж. 459;

в. првл. (у. г. 35 в.); ц. пр., шк., вод. млтв. Въ 2 в.—винокур. зав. Капустинскій. Въ 10 в.—смолян. зав. Въ 12 в.—чугунопл. и желѣзод. зав. Сырница. Въ 12 в.—тоже Червенка. Въ 14 в.—тоже Кованка. Въ 20 в.—тоже Новая Рудня. Въ 25 в.—тоже Перебрадскій.

1448. *Быуниг*, д. б. вл., дв. 98, ж. 900.
 1449. *Можари*, с. б. вл., при рч. Галкѣ, дв. 63, ж. 436; ц. пр.
 1450. *Озеране*, с. б. вл., при оз. Озеранскомѣ, дв. 47, ж. 340; ц. пр., п. д.
 1451. *Петраши*, с. б. вл., дв. 37, ж. 265; ц. пр.

202. Вол. Татарновичская.

1452. *Татарновичи*, с. б. вл., при рчч. Лозницѣ, дв. 64, ж. 630; в. првл. (у. г. 35 в.); ц. пр., п. д. Въ 5 в.—с. разночинц. Ходаки съ 926 ж., ц. пр. Въ 7 в.—желѣзн. зав. съ вод. млтв. Рудня Каменка. Въ 10 в.—с. разночинц. Дидковичи съ 1857 ж. и ц. пр.
 1453. *Гута Геяренхлова*, д. б. вл., дв. 10, ж. 75; стеклян. зав.
 1454. *Каменское*, с. б. вл., при рчч. Москвѣ, дв. 16, ж. 70; ц. пр., шк., п. д., 2 лвк., кожев. зав.
 1455. *Липляне*, с. б. вл., при рчч. Москвѣ, дв. 28, ж. 343; ц. пр., п. д.
 1456. *Межиричка*, д. б. вл., при р. Ушѣ, дв. 36, ж. 403; ц. пр., вод. млтв.
 1457. *Михаловка*, с. б. г. и вл., при рчч. Гриначевкѣ, дв. 32 ж. 315; ц. пр., п. д.
 1458. *Обиходы*, с. б. вл., при рч. Олешнѣ, дв. 71, ж. 610; ц. пр., чсвн., п. д., лвк.
 1459. *Плещевка*, д. б. вл., дв. 13, ж. 96; втлч. чсвн.
 1460. *Сарновичи*, д. б. вл., при рч. Олешнѣ, дв. 60, ж. 550; п. д.

203. Вол. Христиновская.

1461. *Христиновка*, с. б. вл., при р. Ушѣ и рч. Норинѣ, дв. 33, ж. 301; в. првл. (у. г. 35 в.); ц. пр., шк., п. д., вод. млтв. Въ 10 в.—кирпич. зав. Въ 35 в.—смолян. зав.
 1462. *Залиско*, с. б. вл., дв. 64, ж. 588; ц. пр., п. д.
 1463. *Клочки*, с. б. вл., при рч. Норинѣ, дв. 44, ж. 415; ц. пр., п. д., вод. млтв.
 1464. *Новий Дорогинг*, с. б. вл., при рч. Норинѣ, дв. 58, ж. 545; ц. пр., п. д.
 1465. *Ступицы*, с. б. вл., дв. 27, ж. 196; клдб. ц. пр.
 1466. *Ширно*, д. б. вл., при р. Ушѣ, дв. 23, ж. 240; винокур. зав.

204. Вол. Юровская.

1467. *Юрова*, с. б. г., при р. Уборти, дв. 109, ж. 638; в. првл. (у. г. ? в.); ц. пр., вод. млтв. Въ 35 и 40 в.—смолян. зав.
 1468. *Вьловижэ*, с. б. вл., дв. 45, ж. 317; ц. пр., вод. млтв.
 1469. *Войткевичи*, с. б. вл., при рч. Плавѣ, дв. 60, ж. 407; ц. пр., 2 вод. млтв.
 1470. *Журановичи*, с. б. г., при рч. Ростясѣ, дв. 47, ж. 238; ц. пр., вод. млтв.
 1471. *Замысловичи*, с. б. г., при рч. Пергѣ, дв. 65, ж. 393; ц. пр., вод. млтв.
 1472. *Копица*, с. б. г., при р. Уборти, дв. 135, ж. 762; ц. пр.
 1473. *Собичинг*, с. б. вл., при рч. Купелѣ, дв. 60, ж. 398; ц. пр., смолян. зав.
 1474. *Суцаны*, с. б. вл., при р. Уборти, дв. 76, ж. 590; ц. пр.
 1475. *Хочинг*, с. б. г., при р. Уборти, дв. 86, ж. 523; ц. пр., вод. млтв.

X. ОСТРОГСКИЙ УѢЗДЪ.

205. Вол. Аннопольская.

1476. *Аннополь*, мѣст. б. вл., при рч. Тулѣ, дв. 17, ж. 176; в. првл. (у. г. 30 в.); ц. пр., вклч. чсвн., 3 евр. млтв. д., 5 п. дв., вѣтр. млнц.
1477. *Большой Скнитъ*, с. б. вл., при рч. Чизлѣ, дв. 54, ж. 551; ц. пр., п. д.
1478. *Голови*, с. б. вл., дв. 49, ж. 398; ц. пр., п. д., вѣтр. млнц., винокур. зав.
1479. *Лисичье*, д. б. вл., дв. 61, ж. 485; п. д., взн., вѣтр. млнц., винокур. зав.
1480. *Поноро*, с. б. вл., при рч. Тулѣ (Сорока), дв. 47, ж. 453 ц. пр., п. д., паров. млнц.
1481. *Ровки*, с. б. вл., при рч. Руткѣ, дв. 65, ж. 450; ц. пр., п. д. вод. и вѣтр. млнц.

206. Вол. Борисовская.

1482. *Борисовъ*, с. б. вл., дв. 230, ж. 1750; в. првл. (у. г. 20 в.); ц. пр., шк., 3 п. д., винокур. зав.
1483. *Вильчинъ*, с. б. вл., дв. 65, ж. 604; ц. пр.
1484. *Гнойница*, с. б. вл., дв. 92, ж. 760; ц. пр., шк., п. д., 3 вод. млнц., винокур. зав.
1485. *Староничье*, д. б. вл., дв. 6, ж. 55; п. д., смолян. зав.

207. Вол. Вугринская.

1486. *Вугринъ*, с. б. вл., при р. Горынѣ, дв. 73, ж. 690; в. првл. (у. г. 25 в.); ц. пр., 2 вод. млнц. Въ 13 в.—лѣсопильн. зав.
1487. *Вильгоръ*, с. б. вл., дв. 52, ж. 470; ц. пр., п. д., вод. млнц.
1488. *Болесники*, с. б. вл., при р. Горынѣ, дв. 29, ж. 279; ц. пр., вклч. чсвн., п. д., 2 вод. млнц.
1489. *Кравецъ*, с. б. вл., при рч. Замильницѣ, дв. 29, ж. 287; ц. пр. шк., п. д., вод. млнц.
1490. *Матинъ*, с. б. вл., дв. 24, ж. 192; ц. пр.
1481. *Новоселки*, с. б. вл., дв. 46, ж. 400; ц. пр., п. д.
1492. *Новоставцы*, с. б. вл., дв. 42, ж. 392; ц. пр., шк., п. д., вод. млнц.
1493. *Подльски*, с. б. вл., дв. 38, ж. 285; ц. пр.
1494. *Послява*, с. б. вл., дв. 26, ж. 298; ц. пр., шк., п. д.
1495. *Стадники*, с. б. вл., при р. Горынѣ, дв. 24, ж. 229; ц. пр. вод. млнц.
1496. *Тайкуры*, с. б. г. и вл., дв. 76, ж. 647; ц. пр., костель вклч. чсвн., п. д., лвк., 4 ярм.

208. Вол. Гоцанская.

1497. *Гоца*, мѣст. б. вл. при р. Горынѣ, дв. 99, ж. 710; в. првл (у. г. 30 в.); ц. пр., синагога, евр. млтв. д., шк., пчт. ст. гостин. дв.
1498. *Горбаковъ*, с. б. вл., при р. Горынѣ, дв. 59, ж. 564; ц. пр. п. д., вѣтр. млнц.
1499. *Дорогобужъ*, с. б. вл., при р. Горынѣ, дв. 35, ж. 286; ц. пр., п. д.
1500. *Ильинъ*, д. б. вл., при р. Горынѣ, дв. 26, ж. 208; п. д., вод. млнц., винокур. зав.
1501. *Мнишинъ*, с. б. вл., при р. Горынѣ, дв. 77, ж. 473; ц. пр.

1502. *Росники*, с. б. вл., при р. Горынѣ, дв. 62, ж. 403; ц. пр., п. д., вод. и вѣтр. млнц., винокур. зав.
1503. *Симоновъ*, с. б. вл., при р. Горынѣ, дв. 143, ж. 1300; ц. пр., п. д., 2 лвк.
1504. *Томаховъ*, с. б. вл., при р. Горынѣ, дв. 54, ж. 492; ц. пр., п. д., вод. млнц.
1505. *Яновка*, д. б. вл., при р. Горынѣ, дв. 8, ж. 53; п. д., кирпич. зав.

209. Вол. Должанская.

1506. *Должанъ*, с. б. вл., при рч. Галеболотѣ, дв. 95, ж. 742; в. првл. (у. г. 34 в.); ц. пр., п. д., 2 вѣтр. млнц.
1507. *Биликиевъ*, мѣст. б. г., при рч. Кирчикѣ, дв. 107, ж. 1090; ц. пр., шк., 3 ярм.
1508. *Клепачи*, с. б. вл., при рч. Ныркѣ, дв. 77, ж. 588; ц. пр., шк., п. д., вѣтр. млнц.
1509. *Крыловъ*, с. б. г., дв. 93, ж. 1201; ц. пр., шк., п. д.
1510. *Малый Скнитъ*, с. б. вл., при рч. Закатѣ, дв. 41, ж. 409; ц. пр.
1511. *Плоска*, с. б. вл., дв. 33, ж. 326; ц. пр., п. д., 2 вод. млнц., винокур. зав.
1512. *Черница* с. б. г., при рч. Грабаркѣ, дв. 47, ж. 556; ц. пр., шк., п. д.

210. Вол. Здолбицкая.

1513. *Здолбича*, с. б. вл., дв. 126, ж. 1200; в. првл. (у. г. 27 в.); 2 ц. пр., вклч. чсвн., п. д., вод. млнц. Въ 2 в.—ст. ж. д. Здолбуновъ. Въ 3 в.—д. разночинц. Здолбуновъ съ 4 п. дв., трктр., 2 пртрн., 7 лвк., баз. по празднику.
1514. *Глушанинъ*, с. б. вл., дв. 31, ж. 250; ц. пр., вод. млнц.
1515. *Гульча*, с. б. г. и вл., дв. 75, ж. 630; ц. пр., шк., п. д. Рядомъ кол. чеховъ съ костел., трктр., п. д., 2 лвк.
1516. *Ивачковъ*, с. б. вл., дв. 26, ж. 270; ц. пр., шк.
1517. *Копытковъ* (Оклавинъ), с. б. вл., дв. 27, ж. 187; ц. пр., взн.
1518. *Новомыльскъ*, с. б. вл., дв. 41, ж. 316; ц. пр.
1519. *Пятигорье*, с. б. вл., дв. 31, ж. 260; ц. пр., вод. млнц.

211. Вол. Кривинская.

1520. *Кривинъ*, с. б. вл., дв. 219, ж. 2011; в. првл. (у. г. 14 в.); ц. пр., костель, 3 п. д., 4 лвк. Въ 1 в.—ст. ж. д. Въ 10 в.—горшечн. зав.
1521. *Боломли*, с. б. вл., при р. Горынѣ, дв. 104, ж. 760; ц. пр., шк., п. д.
1522. *Комаровка*, д. б. вл., при р. Горынѣ, дв. 49, ж. 442; п. д., вод. млнц., кирпич. и винокур. зав.
1523. *Крупецъ*, с. б. вл., при р. Горынѣ, дв. 128, ж. 920; ц. пр., п. д., 2 вод. млнц.
1524. *Полляны*, д. б. вл., при р. Горынѣ, дв. 67, ж. 654; п. д., взн., 2 вод. млнц., бумажн. фабр.
1525. *Стриганы*, д. б. вл., при р. Горынѣ, дв. 28, ж. 158; п. д., 2 вод. млнц., лѣсопильн. зав.

212. Вол. Куневская.

1526. *Куневъ*, мѣст. б. г., дв. 69, ж. 787; в. првл. (у. г. 15 в.);

- ц. пр., костель, синагога, евр. млтв. д., 5 п. дв., пртрн., 3 п. д., 30 лвк., вод. млтц., каменоломня, 3 кожев. и пивовар. зав. Въ 2 в.—кол. Антоновка (Елисеѣвка) съ шк. и пртрн. лвк.
1527. *Вилія*, с. б. вл., при рч. Виліѣ, дв. 97, ж. 1180; ц. пр., п. д., кзн., 2 вод. млтц.
1528. *Домое*, д. б. вл., дв. 14, ж. 180; п. д., кзн., смолян. зав.
1529. *Ляховъ*, с. б. вл., при рч. Кутянкѣ, дв. 28, ж. 292; ц. пр., п. д., вод. млтц.
1530. *Новородицы*, с. б. г. и вл., при рч. Кутянкѣ, дв. 22, ж. 222; ц. пр., п. д.
1531. *Теремное*, с. б. г., при рч. Кутянкѣ, дв. 49, ж. 390; ц. пр. п. д., кзн.

213. Вол. Ляховецкая.

1532. *Ляховцы*, мѣст. б. г., при р. Горыні, дв. 296, ж. 2368; в. првл. (у. г. 46 в.); 4 ц. пр., 2 чсвн., влдб. костель, шк. Въ 1/2 в.—усдб. Леонцыно съ 3 млтц., ярм., винокур. зав.
1533. *Бисовка*, с. б. вл., дв. 41, ж. 271; ц. пр., п. д., вод. млтц.
1534. *Гулевы*, с. б. вл., при р. Горыні, дв. 59, ж. 524; ц. пр., шк., п. д.
1535. *Жемелины*, с. б. г., при рч. Повхѣ, дв. 95, ж. 523; ц. пр. п. д.
1536. *Лизниковы*, с. б. вл., дв. 37, ж. 395; ц. пр., чсвн.
1537. *Бсенженцыно* (Оковы), д. б. вл., дв. 47, ж. 443; 2 п. д., винокур. зав.

214. Вол. Мощаницкая.

1538. *Мощаница*, с. б. вл., дв. 70, ж. 625; в. првл. (у. г. 12 в.); ц. пр., п. д., 2 вод. млтц.
1539. *Вельбовна*, с. б. вл., при р. Горыні, дв. 93, ж. 846; ц. пр., шк., п. д.
1549. *Волосковцы*, с. б. вл., дв. 42, ж. 410; ц. пр.
1541. *Куряны*, д. б. вл., при р. Горыні, дв. 25, ж. 270; винокур. зав.
1542. *Могиланы*, с. б. вл., при р. Горыні, дв. 54, ж. 535; ц. пр., шк., п. д., вод. млтц.
1543. *Петшицы*, с. б. вл., при р. Горыні, дв. 98, ж. 1047; ц. пр., шк., п. д., кзн., 2 вод. млтц.

215. Вол. Новомалинская.

1544. *Новомалино* (Мѣстечко), с. б. вл., дв. 46, ж. 368; в. првл. (у. г. 10 в.); ц. пр., ктлч. чсвн., п. д., 3 вод. млтц., смолян. зав. Въ 7 в.—кол. чеховъ Карлосвальдъ съ 340 ж. и кирк. Въ 19 в.—д. чиншев. Черниводы съ 134 ж., въ коей каждый домохозяинъ есть кузнецъ и имѣеть свою кзн.
1545. *Бильмажѣ*, д. б. вл., при р. Виліѣ, дв. 20, ж. 185; п. д., кирпич. зав.
1546. *Лючины*, с. б. г., при рч. Вильшкѣ, дв. 40, ж. 554; ц. пр.
1547. *Мажиринь*, мѣст. б. вл., дв. 106, ж. 650; ц. пр., синагога, 2 лвк.
1548. *Мокрая Воля*, с. б. вл., при р. Горыні, дв. 4, ж. 45; ц. пр.
1549. *Слободка*, д. б. вл., при рч. Виліѣ, дв. 79, ж. 551.

216. Вол. Перерословская.

1550. *Перерослов*, с. б. вл., дв. 64, ж. 477; в. првл. (у. г. 30 в.); ц. пр., шк., п. д., вѣтр. млтц.
1551. *Большая Боровица*, с. б. вл., при рч. Губарихѣ, дв. 66, ж. 567; ц. пр., шк., п. д., винокур. зав.

1552. *Большая Радоюць*, с. б. вл., при безымен. рч., дв. 47, ж. 461; ц. пр., вод. млтц.

1553. *Гурицына*, д. б. вл., при рч. Грищѣ, дв. 13, ж. 144; вод. млтц., кожев. зав.

1554. *Дзвонки*, с. б. г., при рч. Попидзапустыні, дв. 34, ж. 198; ц. пр.

1555. *Загорцы*, с. б. вл., при рч. Губарихѣ, дв. 30, ж. 240; ц. пр., вод. млтц.

1556. *Залужье*, д. б. вл., при рч. Попидзапустыні, дв. 93, ж. 610; ктлч. чсвн., шк., 2 п. д.

1557. *Корытное*, с. б. вл., дв. 36, ж. 320; ц. пр., п. дв., п. д.

1558. *Курьянки*, с. б. вл., дв. 28, ж. 163; ц. пр.

1559. *Малая Боровица* (Боровичка), д. б. вл., дв. 24, ж. 257; чсвн., п. д.

1560. *Окнины*, с. б. вл., при рч. Попидзапустыні, дв. 33, ж. 265; ц. пр.

1561. *Секержинцы* (Шикеринцы, Сокулинцы), с. б. вл., дв. 70, ж. 790; ц. пр., вод. млтц., винокур. зав.

1562. *Шимковцы*, с. б. вл., дв. 44, ж. 371; ц. пр., шк., п. д.

1563. *Юськовцы*, с. б. вл., дв. 32, ж. 312; ц. пр., п. д.

217. Вол. Плужанская.

1564. *Плужное*, с. б. вл., дв. 169, ж. 2009; в. првл. (у. г. 18 в.); ц. пр., ктлч. чсвн., шк., п. дв., трктр., п. д., лвк., 2 вод. млтц. Въ 7 в.—кол. Ядвининъ съ млтв. д. и п. д. Въ 8 в.—кол. Фирштендорфъ съ млтв. д. Въ 10 в.—лѣсопильн. зав. Гнойницкій.

1565. *Дертка*, д. б. вл., дв. 15, ж. 135; п. д., вод. млтц., сукновлн., смолян. зав.

1566. *Добриня*, с. б. вл., дв. 78, ж. 645; ц. пр., шк., п. д.

1567. *Майдана*, д. б. вл., дв. 10, ж. 135; п. д., вод. млтц., пивовар. зав.

1568. *Малая Радоюць*, с. б. вл., дв. 7, ж. 80; ц. пр., п. д., вод. млтц.

1569. *Мякоты*, с. б. вл., дв. 115, ж. 1175; ц. пр., шк., п. д., 2 вод. млтц.

218. Вол. Семеновская.

1570. *Семеновъ*, с. б. вл., при рч. Павлюкѣ дв. 130, ж. 991; в. првл. (у. г. 10 в.); ц. пр., шк., п. д., вод. млтц.

1571. *Бережницы*, с. б. вл., при рч. Павлюкѣ, дв. 50, ж. 385; 2 ц. пр., п. д., вод. млтц.

1572. *Воробьевка*, с. б. вл., при рч. Колинѣ, дв. 55, ж. 408; ц. пр., шк., п. дв., п. д.

1573. *Денисовка*, с. б. вл., при рч. Павлюкѣ, дв. 58, ж. 474; ц. пр., п. д., вод. млтц.

1574. *Миклаши*, с. б. г., при рч. Полтвѣ, дв. 89, ж. 720; ц. пр., шк., п. д.

1575. *Ридка*, д. б. вл., при рч. Павлюкѣ, дв. 35, ж. 268; п. д., вод. и вѣтр. млтц., винокур. зав.

1576. *Тухомель*, с. б. вл., при р. Горыні, дв. 26, ж. 190; ц. пр., апт., п. д.

1577. *Туровка*, с. б. г., при р. Турѣ, дв. 75, ж. 782; ц. пр., шк., п. д.

1578. *Чолузовъ*, с. б. г., при рч. Павлюкѣ, дв. 100, ж. 871; ц. пр., шк., п. д., 2 млтц.

219. Вол. Сіянецкая.

1579. *Сіянцы*, с. б. вл., дв. 52, ж. 451; в. првл. (у. г. 20 в.); ц. пр., п. д., вод. млтц.

1580. *Бочаница*, с. б. вл., дв. 83, ж. 1038; ц. пр., шк., п. д., 2 вод. мнц., пивовар. зав.
 1581. *Гавровъ*, с. б. вл., дв. 53, ж. 344; ц. пр., 2 п. д.
 1582. *Завизовъ*, с. б. вл., при р. Горынь, дв. 46, ж. 410; ц. пр., шк., п. д., 2 вод. мнц.
 1583. *Милытинъ*, с. б. вл., дв. 163, ж. 1226; 2 ц. пр., шк., 2 п. д., 5 вод. мнц.
 1584. *Михалковцы*, с. б. вл., дв. 53, ж. 358; ц. пр.
 1585. *Тесовъ*, с. б. вл., дв. 52, ж. 380; ц. пр., п. д., вод. мнц.

220. Вол. Тудоровская.

1586. *Тудоровъ*, с. б. вл., при руч. Рудкѣ, дв. 61, ж. 441; в. првл. (у. г. 35 в.); ц. пр., п. д., вѣтр. мнц.
 1587. *Блудовъ*, с. б. вл., дв. 79, ж. 524; ц. пр., шк., 2 п. д.
 1588. *Витковъ*, с. б. вл., при руч. Крапняковѣ, дв. 41, ж. 313; ц. пр., п. д.
 1589. *Дулибы*, с. б. вл., при руч. Ручаѣ, дв. 43, ж. 396; ц. пр., п. д.
 1590. *Красноселе*, с. б. вл., при руч. Озерцѣ, дв. 36, ж. 297; ц. пр., п. д.
 1591. *Курозваны*, с. б. г., дв. 61, ж. 755; ц. пр., шк., п. д.
 1592. *Майковъ*, с. б. вл., при руч. Ревухѣ, дв. 77, ж. 799; ц. пр., п. д., вод. и вѣтр. мнц.
 1593. *Русивль*, с. б. вл., при руч. Берествѣ, дв. 79, ж. 745; ц. пр., п. д., лѣв., вод. мнц.

221. Вол. Унѣвская.

1594. *Унѣвъ*, с. б. вл., дв. 66, ж. 604; в. првл. (у. г. 45 в.); ц. пр., шк., п. д., винокур. зав.
 1595. *Боложовка*, с. б. вл., при рч. Стерпянкѣ, дв. 60, ж. 606; ц. пр., чсвн., кзн., 2 вод. мнц.

1596. *Большіе Калетинцы*, с. б. вл., при рч. Ожонѣ, дв. 39, ж. 309; ц. пр., п. д.
 1597. *Вариводки* (Шороха), с. б. вл., при р. Горынь, дв. 42, ж. 415; ц. пр., п. д., 2 кзн., вод. мнц.
 1598. *Кацинцы*, с. б. вл., дв. 81, ж. 590; ц. пр., п. д., вод. мнц.
 1599. *Малые Калетинцы*, с. б. вл., дв. 27, ж. 266; ц. пр.
 1600. *Сивки*, с. б. вл., дв. 70, ж. 517; ц. пр., п. д.
 1601. *Степановка*, с. б. вл., дв. 39, ж. 401; ц. пр., п. д., вод. мнц.
 1602. *Хорошевъ*, с. б. г., дв. 71, ж. 471; ц. пр., п. д.
 1603. *Шульки*, с. б. вл., дв. 63, ж. 554; ц. пр., 3 кзн.
 1604. *Шушовцы*, с. б. г., при р. Горынь, дв. 50, ж. 649; ц. пр., п. д., кзн.
 1605. *Юровка*, с. б. вл., при руч. Загадкѣ, дв. 45, ж. 391; ц. пр., п. д., вод. мнц.

222. Вол. Хоровская.

1606. *Хоровъ*, с. б. вл., при рч. Дѣвухѣ, дв. 71, ж. 531; в. првл. (у. г. 7 в.); ц. пр., чсвн. Въ 6 в.—ст. ж. д. Оженинь.
 1607. *Бродовъ*, с. б. вл., при р. Горынь, дв. 41, ж. 336; ц. пр.
 1608. *Блашовъ*, с. б. вл., дв. 29, ж. 229; ц. пр., вод. мнц.
 1609. *Верховъ*, с. б. вл., дв. 59, ж. 467; ц. пр., п. д.
 1610. *Грозовъ*, с. б. вл., дв. 37, ж. 308; ц. пр., п. д., вод. мнц.
 1611. *Коростово*, с. б. вл., дв. 75, ж. 574; ц. пр., чсвн.
 1612. *Оженинь*, с. б. вл., дв. 42, ж. 569; ц. пр., втлч. чсвн., 2 п. д., п. д., вод. мнц.
 1613. *Плюска*, с. б. вл., дв. 62, ж. 591; ц. пр., п. д., вод. мнц., винокур. зав.
 1614. *Розважъ*, с. б. вл., при р. Горынь, дв. 48, ж. 353; ц. пр., п. д.
 1615. *Татарская Улица*, д. б. вл., при р. Горынь, дв. 18, ж. 110; п. д., вод. мнц., кирпич. зав.
 1616. *Точивики*, с. б. вл., дв. 20, ж. 191; ц. пр.

XI. РОВЕНСКІЙ УѢЗДЪ.**223. Вол. Березненская.**

1617. *Березне*, мѣст. б. вл., при р. Случѣ, дв. 115, ж. 1012; в. првл. (у. г. 70 в.); ц. пр., костель, втлч. чсвн., синагога, 3 евр. мѣтв. д., шк., бѣд., 82 лѣв. Въ 4 в.—кирпич. зав. Въ 13 в.—винокур. зав. съ мнц. вод. Въ 13 в.—смолоскипидар. зав.
 1618. *Блашовка*, с. б. вл., дв. 59, ж. 486; ц. пр., вод. и вѣтр. мнц.
 1619. *Витковичи*, д. б. вл., при р. Случѣ, дв. 50, ж. 510; вод. мнц.
 1620. *Городище*, д. б. вл., при р. Случѣ, дв. 63, ж. 503; вод. мнц.
 1621. *Бнязь-Село*, с. б. вл., при р. Случѣ, дв. 36, ж. 377; ц. пр.
 1622. *Поляны*, с. б. вл., при рч. Мутвицѣ, дв. 59, ж. 569; ц. пр., вод. и вѣтр. мнц.
 1623. *Сельцо*, с. б. вл., при р. Случѣ, дв. 40, ж. 330; ц. пр., вод. мнц.

224. Вол. Выгровская.

1624. *Выри*, д. б. вл., дв. 34, ж. 349; в. првл. (у. г. 120 в.); п. д.
 1625. *Ельное*, с. б. вл., дв. 37, ж. 310; ц. пр., п. д.
 1626. *Камениное*, с. б. вл., при р. Случѣ, дв. 80, ж. 550; ц. пр., п. д., вод. и вѣтр. мнц.
 1627. *Блесовъ*, с. б. г., дв. 74, ж. 552; ц. пр., п. д.
 1628. *Малые-Селищи*, с. б. вл., дв. 39, ж. 232; ц. пр., п. д., винокур. зав.

Волости и важнѣйшія селенія Евр. Россіи, вып. III.

1629. *Осицка*, с. б. вл., дв. 40, ж. 223; ц. пр., п. д., вод. мнц.
 1630. *Томашградъ* (Сехи), мѣст. б. вл., дв. 59, ж. 361; ц. пр., втлч. чсвн., п. д.
 1631. *Чудель*, с. б. вл., при р. Случѣ, дв. 108, ж. 590; ц. пр., п. д., вод. мнц.

225. Вол. Высоцкая.

1632. *Высоцка*, мѣст. б. вл., при р. Горынь, дв. 125, ж. 1040; в. првл. (у. г. 160 в.); ц. пр., синагога, евр. мѣтв. д., шк., п. д., 5 ярм., 2 вод. мнц. Въ 2 в.—кол. Софѣевка съ киркою. Въ 4 в.—усѣб. Бродецъ съ винокур. зав. и конн. мнц. Въ 25 в.—смолян. зав.
 1633. *Бѣла*, д. б. вл., дв. 28, ж. 320; вѣдб. чсвн., вод. мнц.
 1634. *Вельюво*, с. б. вл., при р. Горынь, дв. 47, ж. 517; ц. пр., п. д., конн. мнц.
 1635. *Золотое*, д. б. вл., при рч. Ставѣ, дв. 52, ж. 427; вѣдб. чсвн., п. д., вод. мнц.
 1636. *Лотинскъ*, д. б. вл., при оз. Глиницѣ, дв. 50, ж. 525; вѣдб. чсвн.
 1637. *Озеры*, с. б. вл., при оз. Великомѣ, дв. 51, ж. 540; ц. пр., вод. мнц., кирпич. зав.
 1638. *Удрицкъ*, д. б. вл., при р. Горынь, дв. 22, ж. 227; чсвн., вод., вѣтр. и конн. мнц.

226. Вол. Глинская-Чешская.

1639. *Глинскъ*, кол. чеховъ, дв. 149, ж. 1067; в. првл., (у. г. 16 в.); млтв. д., шк., п. д., трятр., 2 лвк., 3 ярм., паров. и вод. млиц.
1640. *Квасилово*, кол. чеховъ, дв. 102, ж. 676; шк., 2 пртрн., 2 лвк.

227. Вол. Городецкая.

1641. *Городокъ*, с. б. вл., дв. 83, ж. 832; в. првл. (у. г. 9 в.); ц. пр., шк., п. д., кзн., 2 вод. млиц. Въ 8 в.—кирнич. зав.
1642. *Безень*, д. б. вл., при р. Горынь, дв. 30, ж. 261; шк., вод. млиц.
1643. *Броники*, с. б. вл., дв. 35, ж. 279; ц. пр., п. д., п. д., кзн., вод. млиц.
1644. *Каравичи*, с. б. вл., дв. 29, ж. 254; ц. пр., шк., п. д., 2 вод. млиц.
1645. *Метковъ*, д. б. вл., при р. Горынь, дв. 12, ж. 133; шк.
1646. *Обаровъ*, с. б. вл., дв. 69, ж. 522; ц. пр., шк., п. д.
1647. *Пенебель*, с. б. вл., дв. 13, ж. 119; ц. пр., шк., 2 вод. млиц.
1648. *Ставки*, с. б. вл., дв. 40, ж. 263; ц. пр., вод. млиц.
1649. *Хоцино*, с. б. вл., при р. Горынь, дв. 18, ж. 175; ц. пр., шк., п. д., вод. млиц.

228. Вол. Дераженская.

1650. *Деражно*, мѣст. б. вл., при р. Горынь, дв. 55, ж. 490; в. првл., (у. г. 35 в.); ц. пр., костель, синагога, 6 лвк., 3 вод. млиц., кирпич. зав. Въ 6 в.—винокур. зав. Въ 7 и 8 в.—смолян. зав.
1651. *Бичаль*, с. б. вл., дв. 43, ж. 339; ц. пр., п. д., вод. млиц.
1652. *Дюксинъ*, с. б. вл., при р. Горынь, дв. 74, ж. 612; ц. пр., п. д., кирпич. зав.
1653. *Постойно*, с. б. вл., дв. 82, ж. 871; ц. пр., п. д., кзн., вод. млиц., винокур. зав.

229. Вол. Дубровицкая.

1654. *Дубровица*, мѣст. б. г. и вл., при р. Горынь, дв. 204, ж. 2188; в. првл. (у. г. 140 в.); 2 ц. пр., костель, влдб. ктлч. чсвн., синагога, 2 евр. млтв. д., шк., 3 п. д., 5 п. д., 47 лвк., 3 ярм., 2 вод. и вѣтр. млиц. Въ 3 в.—усдб. Воробинъ съ втлч. чсвн. (домовая), вод. млиц., пивовар. и винокур. зав. Въ 4 и 8 в.—кирнич. зав.
1655. *Берестье*, с. б. г. и вл., при р. Горынь, дв. 69, ж. 625; влдб. ц. пр., п. д., вод. млиц.
1656. *Зальшаны*, с. б. вл., при ручьѣ, дв. 11, ж. 85; ц. пр.
1657. *Селецъ*, с. б. вл., при р. Горынь, дв. 86, ж. 815; ц. пр., п. д., вод. млиц.

230. Вол. Дятковичская.

1658. *Дятковичи* (Большки), с. б. вл., дв. 50, ж. 416; в. првл. (у. г. 12 в.); ц. пр., пчт. ст., п. д., кзн.
1659. *Арестовъ*, с. б. вл., дв. 42, ж. 308; ц. пр., вод. млиц.
1660. *Бодашевъ*, с. б. вл., дв. 23, ж. 166; ц. пр., п. д., вод. млиц.
1661. *Глинскъ*, с. б. вл., дв. 60, ж. 461; ц. пр., п. д., трятр., лвк., 3 ярм., кзн.
1662. *Грушвицы* (Дворецъ, Городвище), с. б. вл., дв. 86, ж. 632; ц. пр., п. д., кзн., вод. млиц.
1663. *Гуменикъ*, д. б. вл., при р. Стубль, дв. 24, ж. 180; ктлч. чсвн., п. д.
1664. *Зарицкъ*, с. б. вл., дв. 40, ж. 293; ц. пр., п. д., вод. млиц.

1665. *Кривичи*, с. б. вл., при рч. Устьѣ, дв. 21, ж. 181; ц. пр., чсвн., п. д., вод. млиц.
1666. *Милостовъ*, с. б. г. и вл., при р. Стубль, дв. 21, ж. 288; ц. пр.
1667. *Новоселки*, с. б. вл., дв. 29, ж. 225; ц. пр., п. д., вод. млиц.
1668. *Омельяна*, с. б. вл., дв. 82, ж. 718; ц. пр., ктлч. чсвн., п. д., кзн., вод. млиц.
1669. *Пересотницы*, с. б. г., дв. 20, ж. 202; ц. пр.
1670. *Плюска* (Ратневъ), д. б. вл., при р. Стубль, дв. 43, ж. 335; ктлч. чсвн., п. д.
1671. *Суховицы*, с. б. вл., при безымен. рч., дв. 46, ж. 370; ц. пр., п. д.
1672. *Шостаковъ*, д. б. вл., дв. 19, ж. 149; чсвн.
1673. *Ясениничъ*, с. б. вл., при рч. Устьѣ, дв. 31, ж. 183; ц. пр., п. д.

231. Вол. Клеванская.

1674. *Клеванъ*, мѣст. б. вл., при рч. Стубенкѣ, дв. 82, ж. 490; в. првл. (у. г. 23 в.); ц. пр., костель, 3 евр. млтв. д., уѣздн. и приход. духовн. учлщ., бгд., 4 п. д., 7 п. д., 74 лвк., баз., ярм. Въ 1/2 в.—ст. ж. д.
1675. *Вилевъ*, с. б. вл., при рч. Стубенкѣ, дв. 60, ж. 275; ц. пр., п. д.
1676. *Гольшевъ*, с. б. вл., при рч. Стубенкѣ, дв. 65, ж. 424; ц. пр., п. д.
1677. *Грабовъ*, с. б. вл., при рч. Устьѣ, дв. 54, ж. 373; ц. пр.
1678. *Деревянное*, с. б. вл., при ручьѣ, дв. 71, ж. 479; ц. пр., п. д.
1679. *Диковъ*, с. б. вл., при рч. Стубенкѣ, дв. 177, ж. 990; ц. пр.
1680. *Мочулки*, кол. евр. земл., дв. 20, ж. 332; млтв. д., п. д., масл. зав.
1681. *Новый Жуковъ*, с. б. вл., при рч. Стубенкѣ, дв. 25, ж. 158; ц. пр.
1682. *Оржевъ*, с. б. вл., при рч. Устьѣ, дв. 105, ж. 747; ц. пр., шк., п. д.
1683. *Сморжевъ*, с. б. вл., при рч. Стубенкѣ, дв. 33, ж. 235; ц. пр.
1684. *Старый Жуковъ*, с. б. вл., при рч. Стубенкѣ, дв. 54, ж. 352; ц. пр., шк., п. д.

232. Вол. Кустинская.

1685. *Кустинъ*, с. б. вл., при р. Горынь, дв. 93, ж. 580; в. првл. (у. г. 15 в.); ц. пр., шк., пчт. ст., п. д., кзн., вод. млиц. Въ 7, 8 и 19 в.—смолоскипидар. зав. Въ 25 в.—кол. Салошки съ лтр. млтв. д.
1686. *Александрій*, мѣст. б. вл., при р. Горынь, дв. 47, ж. 378; ц. пр., костель, синагога, 2 евр. млтв. д., бгд., 20 п. д., п. д., 6 лвк., баз., 5 ярм., 2 кзн., 4 вод. млиц., сукновлн., костональн., смолоскипидар. и лѣсонильн. зав., 2 суконн. фабр.
1687. *Великій Житинъ*, с. б. г. и вл., дв. 69, ж. 447; ц. пр., шк., п. д., кзн., винокур. и свеклосахар. зав.
1688. *Волошки*, д. б. вл., при р. Горынь, дв. 15, ж. 119; вод. млиц., винокур. зав.
1689. *Городище*, с. б. вл., дв. 53, ж. 323; ц. пр., шк., п. д., вод. млиц.
1690. *Забороль*, с. б. вл., дв. 83, ж. 522; ц. пр., евр. млтв. д., шк., п. д., вод. млиц.
1691. *Козлинъ*, с. б. вл., при р. Горынь, дв. 56, ж. 431; ц. пр., п. д., кзн., 2 вод. млиц., кирпич. и лѣсонильн. зав.
1692. *Боптовичи*, с. б. вл., при р. Горынь, дв. 10, ж. 92; ц. пр., п. д.

233. Вол. Липенская.

1693. *Липки*, с. б. вл., дв. 109, ж. 766; в. првл. (у. г. 40 в.); ц. пр., шк., п. д., кзн., вод. и 2 вѣтр. млиц. Въ 13 в.—смолян. зав.

1694. *Андрусиевъ*, с. б. вл., дв. 42, ж. 301; ц. пр., шк., п. д., вод. и вѣтр. млиц.
1695. *Волкошова*, д. б. вл., дв. 74, ж. 562; шк., п. д., вод. млиц., пивовар. и винокур. зав.
1696. *Дывень*, д. б. г., дв. 43, ж. 321; шк.
1697. *Борослятина*, с. б. вл., дв. 80, ж. 540; ц. пр., шк., п. д. вѣтр. млиц.
1698. *Малатинъ*, д. б. г. дв. 42, ж. 302; шк.
1699. *Невѣрковъ*, с. б. г. и вл., дв. 145, ж. 1012; ц. пр., костель, шк., п. д., 3 вод. млиц., винокур. зав.
1700. *Пустомыты*, с. б. вл., дв. 36, ж. 240; ц. пр., п. д., вѣтр. млиц.
1701. *Синевъ*, с. б. вл., дв. 74, ж. 498; ц. пр., шк., вод. и вѣтр. млиц.
1702. *Щикичинъ*, с. б. г., дв. 64, ж. 430; ц. пр., шк., вод. млиц., смолян. зав.

234. Вол. Любиковичская.

1703. *Любиковичи*, с. б. вл., при р. Случѣ, дв. 128, ж. 900; в. првл. (у. г. 150 в.); 2 ц. пр., п. д., винокур. зав. Въ 7 в.—винокур. зав. Въ 29 в.—смолокапидар. зав.
1704. *Бережки*, с. б. вл., при р. Случѣ, дв. 91, ж. 890; ц. пр., п. д., вод. млиц.
1705. *Бялличи*, д. б. вл., при р. Горынь, дв. 84, ж. 575; 2 п. д., вод. млиц.
1706. *Барасинъ*, с. б. вл., дв. 42, ж. 370; ц. пр.
1707. *Колки*, д. б. вл., при р. Случѣ, дв. 101, ж. 922; п. д., вѣтр. млиц.
1708. *Бурашъ*, с. б. вл., при р. Горынь, дв. 49, ж. 341; ц. пр., втлч. чсвн., вод. млиц.
1709. *Стрѣльскъ*, с. б. г., при р. Случѣ, дв. 247, ж. 1660; ц. пр., пчт. ст., 2 п. д.

235. Вол. Межиричская.

1710. *Межиричь*, мѣст. б. г., дв. 100, ж. 588; в. првл. (у. г. 45 в.); ц. пр., костель, синагога, 3 евр. млтв. д., бгд., 107 лѣк., баз., ярм. Въ 1/2 в.—кирнич. зав. Въ 7 в.—кол. нѣмц. Коловертская съ млтв. д. и шк. Въ 8 в.—паров. млиц. и лѣсопильн. зав. Въ 8 в.—кол. нѣмц. Желѣзницкая съ млтв. д. и шк. Въ 12 в.—кол. нѣмц. Корыстьская съ млтв. д., шк., вѣтр. млиц.
1711. *Великая Блещка*, с. б. г., дв. 63, ж. 340; ц. пр., шк., п. дв.
1712. *Городище*, с. б. г., дв. 77, ж. 395; ц. пр., шк., п. д.
1713. *Даничевъ*, с. б. вл., дв. 62, ж. 339; 2 ц. пр., шк., п. д.
1714. *Желъзница*, д. б. вл., дв. 49, ж. 285; шк., кзн., вѣтр. млиц.
1715. *Заставъ*, с. б. г., дв. 45, ж. 262; ц. пр., п. дв.
1716. *Коловерта*, д. б. вл., дв. 52, ж. 293; шк., п. д.
1717. *Копытовъ*, д. б. вл., дв. 29, ж. 187; шк., п. дв.
1718. *Корысть*, с. б. вл., дв. 111, ж. 705; ц. пр., шк., п. дв., п. д., вод. млиц.
1719. *Малая Блещка*, д. б. г., дв. 10, ж. 55; вод. млиц., смолян. зав.
1720. *Самострѣльи*, с. б. вл., дв. 89, ж. 612; ц. пр., пчт. ст., п. дв., кзн.
1721. *Стопчинъ*, с. б. г., дв. 105, ж. 613; ц. пр., п. д., вѣтр. млиц.
1722. *Топча*, д. б. вл., дв. 32, ж. 215; шк., кзн.
1723. *Харалувъ*, д. б. г. и вл., дв. 54, ж. 317; шк., п. д.
1724. *Яновка*, с. б. г., дв. 74, ж. 421; ц. пр., шк., п. дв.

236. Вол. Моквиноская.

1725. *Моквинъ*, с. б. вл., при р. Случѣ, дв. 105, ж. 1105; в. првл. (у. г. 70 в.); ц. пр., втлч. чсвн., п. д., 2 вод. млиц. Въ 13, 15 и 20 в.—смолян. зав.
1726. *Друхово*, с. б. вл., дв. 44, ж. 517; ц. пр., втлч. чсвн., п. д., вод. и вѣтр. млиц.
1727. *Холопская Вулька*, д. б. вл., при р. Случѣ, дв. 46, ж. 424; вѣтр. млиц., винокур. зав.
1728. *Холопы*, с. б. вл., при р. Случѣ, дв. 37, ж. 373; ц. пр., шк., вѣтр. млиц.
1729. *Хотынь*, с. б. вл., при р. Случѣ, дв. 65, ж. 692; ц. пр., втлч. чсвн., п. д., вод. млиц.

237. Вол. Немовичская.

1730. *Немовичи*, с. б. вл., дв. 123, ж. 1052; в. првл. (у. г. 110 в.); ц. пр., втлч. чсвн., шк., пчт. ст., п. д., лѣк., винокур. зав.
1731. *Глушица*, д. б. г., при р. Случѣ, дв. 107, ж. 921.
1732. *Зносичи*, с. б. вл., близъ р. Случѣ, дв. 61, ж. 564; ц. пр., п. д., конн. млиц.
1733. *Карпиловка*, с. б. г., при р. Случѣ, дв. 76, ж. 661; ц. пр., п. д.
1734. *Сарны (Доротичи)*, с. б. вл., при р. Случѣ, дв. 147, ж. 1378; ц. пр., втлч. чсвн., 2 п. д., вод. и конн. млиц.
1735. *Тыниное*, с. б. вл., при р. Случѣ, дв. 85, ж. 665; ц. пр., п. д., лѣк., вод. млиц., винокур. зав.

238. Вол. Печаловская.

1736. *Печаловка*, д. б. вл., дв. 111, ж. 694; в. првл. (у. г. 47 в.); п. д., паров. млиц. Въ 1 1/2 в.—кол. Печаловка (Пелза) съ лтр. млтв. д., вѣтр. млиц. Въ 4 в.—кол. Антоновецкая (Лнсуха) съ лтр. млтв. д.
1737. *Голубное*, с. б. вл., дв. 47, ж. 257; ц. пр., п. д., вѣтр. млиц.
1738. *Базмирка*, с. б. вл., дв. 42, ж. 215; ц. пр., костель, п. д., вод. млиц.
1739. *Яблонное*, с. б. вл., дв. 55, ж. 340; ц. пр., п. д.

239. Вол. Подлужанская.

1740. *Подлужно*, д. б. вл., дв. 74, ж. 816; в. првл. (у. г. 45 в.); втлч. чсвн., шк., п. д., 2 вод. млиц., пивовар. зав. Въ 8 в.—смолокапидар. зав. Въ 8 в.—кол. Старый Берестовець съ млтв. д. Въ 8 в.—кол. Песковъ съ лтр. млтв. д. Въ 12 в.—кол. Вулька Головинская (Марцингофъ) съ лтр. млтв. д. Въ 12 в.—кол. Костопольская съ лтр. млтв. д. Въ 15 в.—кол. Маща (Марцелиндорфъ) съ лтр. млтв. д.
1741. *Головинъ*, с. б. вл., дв. 81, ж. 713; 2 ц. пр., п. д.
1742. *Злазна*, д. б. вл., при р. Горынь, дв. 102, ж. 1037; п. д.
1743. *Босмачевъ*, с. б. вл., дв. 36, ж. 375; ц. пр., п. д., 2 вод. млиц.
1744. *Костополь*, мѣст. б. вл., дв. 47, ж. 375; евр. млтв. д., 2 лѣк., 2 вод. млиц.
1745. *Любаша*, с. б. вл., дв. 43, ж. 400; ц. пр., п. д., чугунолит. и желѣзодѣл. зав.
1746. *Перемьника*, д. б. вл., дв. 16, ж. 100; п. д., лѣсопильн. и чугунолитейн. зав.
1747. *Песковъ*, с. б. вл., дв. 49, ж. 466; ц. пр., п. д.
1748. *Ставокъ*, с. б. вл., дв. 41, ж. 361; ц. пр., п. д.
1749. *Янкевичи*, с. б. вл., дв. 31, ж. 249; ц. пр., п. д.

240. Вол. Ровенская.

(в. првл. въ г. Ровно. Въ 1 в.—кирпич. и известков. зав.).

1750. *Бабинь*, с. б. вл., дв. 45, ж. 346; ц. пр., шк., п. д., вод. млиц.
1751. *Бармаки*, с. б. вл., дв. 24, ж. 230; ц. пр.
1752. *Басовъ Кутъ*, с. б. вл., дв. 108, ж. 675; ц. пр., шк., 2 п. д., кзн., вод. млиц.
1753. *Великій Олексинъ*, с. б. вл., при рч. Устьѣ, дв. 27, ж. 240; ц. пр., п. д.
1754. *Гелесинъ* (Бѣлая Криница), д. б. вл., дв. 20, ж. 159; шк., п. д., лѣсопилян. зав.
1755. *Глинки*, с. б. г., дв. 48, ж. 512; ц. пр., евр. мѣтв. д., шк., п. дв., п. д., кзн.
1756. *Золотѣевъ*, с. б. вл., при рч. Устьѣ, дв. 33, ж. 285; ц. пр., п. д.
1757. *Колоденка*, с. б. вл., дв. 64, ж. 458; ц. пр., шк., п. д., кзн., вод. млиц.
1758. *Корнинъ*, с. б. вл., при рч. Устьѣ, дв. 41, ж. 330; ц. пр., п. д.
1759. *Малый Житинъ*, с. б. вл., дв. 42, ж. 335; ц. пр., п. д., вод. млиц.
1760. *Новый Дворъ*, с. б. вл., при рч. Устьѣ, дв. 54, ж. 365; ц. пр., шк., п. д., вод. млиц.
1761. *Тыльное*, с. б. вл., дв. 65, ж. 487; ц. пр., шк., п. д., вод. млиц.
1762. *Шпановъ*, с. б. вл., при рч. Устьѣ, дв. 61, ж. 609; ц. пр., костель, п. дв., вод. млиц., кожев., пивовар. и свеклосахар. зав.

241. Вол. Сѣлицская.

1763. *Сѣлицы*, с. б. вл., при р. Случѣ, дв. 105, ж. 850; в. првл. (у. г. 65 в.); ц. пр. Въ 6, 8, 10, 15, 20, 24, 25, 26, 30 и 40 в.—смолян. зав. Въ 10 в.—кол. нѣмц. Саломьякъ съ мѣтв. д. и шк. Въ 11 в.—кол. Корнелинъ съ мѣтв. д. и шк. Въ 12 в.—кол. Городище съ мѣтв. д. и шк.
1764. *Адамовка*, д. б. вл., при р. Случѣ, дв. 4, ж. 31; винокур. зав.
1765. *Вильчаки*, д. б. г., при р. Случѣ, дв. 46, ж. 310; п. дв., смолян. зав.
1766. *Быстричи*, с. б. вл., при р. Случѣ, дв. 97, ж. 918; ц. пр., шк., п. д., вод. млиц., кирпич. зав.
1767. *Губковъ*, с. б. вл., при р. Случѣ, дв. 43, ж. 361; ц. пр., чсвн., п. д.
1768. *Людмитоль*, мѣст. б. вл., при р. Случѣ, дв. 4, ж. 37 (частн. лицъ 830); ц. пр., клдб. ктлч. чсвн., синагога, 3 евр. мѣтв. д., бгд., 16 лѣв.
1769. *Маренинъ*, с. б. г., при р. Случѣ, дв. 57, ж. 484; ц. пр., п. дв., вѣтр. млиц.
1770. *Погорьловка*, с. б. вл., дв. 89, ж. 688; ц. пр., шк., п. д.
1771. *Устѣ*, с. б. вл., при р. Случѣ, дв. 58, ж. 350; ц. пр., шк., п. д.

242. Вол. Степанская.

1772. *Степань*, мѣст. б. вл., при р. Горынѣ, дв. 300, ж. 1250; в. првл. (у. г. 75 в.); 3 ц. пр., костель, клдб. чсвн., синагога, 2 евр. мѣтв. д., бгд., 41 лѣв., баз. по воскр., ярм. Въ 7 в.—смолян. зав.
1773. *Великое Вербче*, с. б. вл., дв. 60, ж. 475; ц. пр., шк., п. д., вод. млиц.

1774. *Золотолинъ*, с. б. вл., при р. Горынѣ, дв. 70, ж. 501; ц. пр., п. д., вод. млиц.

1775. *Колонія*, д. б. вл., при р. Горынѣ, дв. 50, ж. 190; п. д., пивовар. зав.

1776. *Корость*, д. б. вл., при р. Горынѣ, дв. 70, ж. 830; п. д., вод. млиц.

1777. *Кричильскъ*, с. б. г., при р. Горынѣ, дв. 130, ж. 1076; ц. пр. 2 п. д., 2 вод. млиц., смолян. зав.

1778. *Малое Вербче*, д. б. вл., дв. 50, ж. 406; п. д., вод. млиц., винокур. зав.

1779. *Тростянецъ*, с. б. вл., дв. 25, ж. 252; ц. пр., п. д., вод. млиц.

243. Вол. Стыдинская.

1780. *Большіе Стыдини*, с. б. вл., дв. 44, ж. 536; в. првл. (у. г. 56 в.); ц. пр., п. д., кзн., вод. и вѣтр. млиц., винокур. зав. Въ 6 в.—стеклян. зав. Заболотскій. Въ 9 в.—смолян. зав.

1781. *Великій Мидзскъ*, с. б. вл., дв. 60, ж. 490; ц. пр., п. д., вод. и вѣтр. млиц., винокур. зав.

1782. *Жалинъ*, с. б. вл., при р. Горынѣ, дв. 39, ж. 360; ц. пр., п. д., вод. млиц.

1783. *Збузь*, с. б. вл., при р. Горынѣ, дв. 32, ж. 365; ц. пр., п. д., вод. млиц.

1784. *Малый Мидзскъ*, д. б. вл., дв. 68, ж. 607.

1785. *Осова*, кол. евр. земл., дв. 93, ж. 712; мѣтв. д., п. дв.

1786. *Ялолотъ*, с. б. вл., дв. 51, ж. 420; ц. пр., п. д.

244. Вол. Тучинская.

1787. *Тучинъ*, мѣст. б. г. и вл., при р. Горынѣ, дв. 106, ж. 513; в. првл. (у. г. 24 в.); 2 ц. пр., костель, клдб. ктлч. чсвн., синагога, 3 евр. мѣтв. д., 47 лѣв., кзн., столярн. мастер., суконн. фабр. Въ 3 в.—кол. Амелинъ съ мѣтв. д. и шк. Въ 6 в.—кол. Антоніево съ мѣтв. д. и шк. Въ 6 в.—кол. Жаланка съ мѣтв. д., шк. и вѣтр. млиц. Въ 7 в.—кирпич. зав. Въ 10 в.—смолян. зав. Въ 10 в.—кол. Куты Залѣсье съ мѣтв. д. и шк. Въ 11 в.—кол. Несподзянка 1-я съ мѣтв. д. и шк. Въ 12 в.—кол. Несподзянка 2-я съ мѣтв. д. и шк. Въ 15 в.—кол. Несподзянка 3-я съ мѣтв. д. и шк. Въ 24 в.—кол. Кухи (Фелиціановка) съ мѣтв. д. и шк.

1788. *Антоновка*, кол. евр. земл., дв. 40, ж. 737; мѣтв. д., 2 лѣв., кожев. зав.

1789. *Воскодавы*, с. б. вл., при р. Горынѣ, дв. 55, ж. 464; ц. пр., п. д., вод. млиц.

1790. *Горынградъ*, мѣст. б. вл., при р. Горынѣ, дв. 135, ж. 1039; ц. пр., костель, клдб. ктлч. чсвн., синагога, шк., 2 лѣв., кзн., столярн. мастер.

1791. *Дроздовъ*, с. б. вл., при р. Горынѣ, дв. 38, ж. 395; ц. пр., шк., п. д., вод. млиц.

1792. *Малая Любаша*, с. б. вл., дв. 23, ж. 190; ц. пр., вод. млиц.

1793. *Малые Сѣлицы*, с. б. вл., дв. 15, ж. 171; ц. пр., п. д., вѣтр. млиц. Рядомъ кол. евр. земл. съ 36 дв., 650 ж., 2 мѣтв. д. и 2 лѣв.

1794. *Ричица*, с. б. вл., при р. Горынѣ, дв. 48, ж. 416; ц. пр., п. д., кзн., вод. млиц., винокур. зав.

1795. *Синное*, с. б. вл., дв. 45, ж. 418; ц. пр., п. д.

1796. *Шубковъ*, с. б. вл., при р. Горынѣ, дв. 54, ж. 490; ц. пр., шк., п. д., вод. млиц., смолян. и винокур. зав.

XII. СТАРОКОНСТАНТИНОВСКІЙ УѢЗДЪ.

245. Вол. Ваглайская.

1797. *Балани*, с. б. вл., при рч. Свинорофъ, дв. 126, ж. 703; в. првл. (у. г. 17 в.); ц. пр., шк., п. д.
 1798. *Емцы*, д. б. вл., при рч. Свинорофъ, дв. 76, ж. 476; ктлч. чсвн., п. д., взн.
 1799. *Ладыи*, с. б. вл., дв. 240, ж. 1391; ц. пр., шк., п. д.
 1800. *Лажева*, с. б. вл., дв. 174, ж. 934; ц. пр., п. д.
 1801. *Самчики*, с. б. вл., при рч. Сырфъ, дв. 180, ж. 967; ц. пр., ктлч. чсвн., п. д., взн., 2 вод. млиц., винокур. зав.

246. Вол. Вазалійская.

1802. *Базалия*, мѣст. б. г. и вл., при р. Случфъ, дв. 364, ж. 1951; в. првл. (у. г. 60 в.); 2 ц. пр., чсвн., костель, синагога, евр. млтв. д., учлщ., шк., 19 лвк., взн., поташн. и винокур. зав.
 1803. *Карабіевка*, с. б. вл., при рч. Грабаркфъ, дв. 79, ж. 396; ц. пр., шк., п. д., взн., 2 вод. млиц., поташн. зав.
 1804. *Котюржинцы*, с. б. вл., при рч. Повхфъ, дв. 50, ж. 259; ц. пр.
 1805. *Малые Жеребки*, д. б. вл., при р. Случфъ, дв. 93, ж. 532; п. д., вод. млиц.
 1806. *Малый Лазучинъ*, д. б. г., при рч. Грабаркфъ, дв. 125, ж. 539; п. д.
 1807. *Михиринцы*, с. б. вл., при р. Случфъ, дв. 133, ж. 702; ц. пр., п. д., вод. млиц., винокур. зав.
 1808. *Новая Гребля*, д. б. вл., при р. Случфъ, дв. 58, ж. 343; шк.
 1809. *Чухели*, д. б. вл., при р. Случфъ, дв. 124, ж. 713; шк., 2 п. д.

247. Вол. Волочиска.

1810. *Волочиска*, мѣст. б. вл., при р. Збручфъ, дв. 156, ж. 1015; в. првл. (у. г. 90 в.); 2 ц. пр., костель, 2 чсвн. пр. и ктлч., синагога, 2 евр. млтв. д., шк., 12 п. дв., 2 трктр., 8 п. д., баз. по воскр., 6 ярм., 2 свѣчн. зав. Въ 4 в.—ст. ж. д. Въ 5 в.—таможня. Въ 6 в.—свеклосахар. зав. Збручъ съ блнц. Въ 6 в.—кирнич. зав. съ вод. млиц.
 1811. *Бальковцы*, с. б. вл., при рч. Озеренкфъ, дв. 80, ж. 558; ц. пр., шк., п. д.
 1812. *Волчковцы*, с. б. вл., при р. Збручфъ, дв. 128, ж. 905; ц. пр., шк., п. д., вод. млиц.
 1813. *Голохвасты*, с. б. вл., при рч. Бованцфъ, дв. 60, ж. 493; ц. пр., шк., п. д., вод. млиц.
 1814. *Еопачовка*, д. б. вл., при безымян. рч., дв. 90, ж. 602; шк., п. д., взн., вод. млиц.
 1815. *Коростова*, д. б. вл., при рч. Озеренкфъ, дв. 83, ж. 678; шк., п. д., вод. млиц., винокур. зав.
 1816. *Мыслова*, д. б. вл., при р. Збручфъ, дв. 58, ж. 436; шк., п. д.
 1817. *Поляны*, д. б. вл., при рч. Бованцфъ, дв. 66, ж. 472; шк., п. д.
 1818. *Фридриховка*, д. б. вл., при р. Збручфъ, дв. 51, ж. 400; ктлч. чсвн., шк., трктр., складъ земледѣльч. машинъ.

248. Вол. Западынецкая.

1819. *Западыны*, с. б. вл., дв. 181, ж. 1309; в. првл. (у. г. 21^{1/2} в.); ц. пр., шк., п. д. Въ 2 в.—кирнич. зав.
 1820. *Балайка*, д. б. вл., дв. 64, ж. 495; чсвн., п. д.

1821. *Беревелинцы*, с. б. вл., дв. 48, ж. 306; ц. пр., п. д.
 1822. *Вереміевка*, с. б. вл., при рч. Бужкфъ, дв. 74, ж. 575; ц. пр., п. д., вод. млиц., винокур. зав.
 1823. *Верхляки*, с. б. вл., дв. 54, ж. 376; ц. пр., шк., п. д., вод. млиц.
 1824. *Еобылье*, с. б. вл., дв. 104, ж. 804; ц. пр., шк., п. д., 2 вод. млиц., кирпич. зав.
 1825. *Михайловцы*, д. б. вл., дв. 64, ж. 586; 2 п. д.
 1826. *Мотрунки*, с. б. вл., дв. 53, ж. 422; ц. пр., п. д.
 1827. *Мытынцы*, с. б. вл., при рч. Бужкфъ, дв. 76, ж. 687; ц. пр., п. д., вод. млиц.
 1828. *Папутинцы*, с. б. вл., дв. 66, ж. 551; ц. пр., п. д.

249. Вол. Колковская.

1829. *Колки*, с. б. вл., дв. 84, ж. 655; в. првл. (у. г. 45 в.); ц. пр., учлщ., шк., п. д., 3 вѣтр. млиц. Въ 5 в.—поташн. зав. Въ 6^{1/2} в.—черепичн. зав.
 1830. *Борцовка*, с. б. вл., дв. 46, ж. 348; ц. пр., шк., п. д., вод. и вѣтр. млиц.
 1831. *Василевка*, с. б. г. и вл., дв. 39, ж. 286; ц. пр., п. д., вод. и вѣтр. млиц.
 1832. *Великій Лазучинъ*, с. б. вл., дв. 54, ж. 419; ц. пр., шк., п. д., вод. и вѣтр. млиц.
 1833. *Зарудье*, д. б. вл., дв. 45, ж. 342; шк., 2 п. д., вод. млиц.
 1834. *Еорчовка*, с. б. вл., дв. 92, ж. 730; ц. пр., шк., 2 вѣтр. млиц.
 1835. *Лютаровка*, с. б. вл., дв. 84, ж. 494; ц. пр., шк., п. д., вѣтр. млиц.
 1836. *Олейники*, с. б. вл., дв. 86, ж. 617; ц. пр., шк., п. д., вѣтр. млиц.
 1837. *Ордилицы*, с. б. вл., дв. 66, ж. 602; ц. пр., шк., п. д., вод. и 3 вѣтр. млиц.
 1838. *Строки*, с. б. вл., дв. 67, ж. 507; ц. пр., шк., п. д., вод. млиц.

250. Вол. Красиловская.

1839. *Красилово*, мѣст. б. вл., при р. Случфъ, дв. 423, ж. 2609; в. првл. (у. г. 22 в.); 3 ц. пр., костель, ктлч. чсвн., синагога, 4 евр. млтв. д., шк., 6 п. дв., 13 п. д., торгов. баня, 62 лвк., 6 ярм., зав. кирпич., известков., черепич., 11 кожев., пивовар., свеклосахар., костопальн. зав. Въ 1 в.—кирнич. зав. Въ 1 в.—известков. зав. Въ 3 в.—винокур. зав.
 1840. *Дубиска Волца*, с. б. вл., при р. Случфъ, дв. 85, ж. 452; ц. пр., п. д., вѣтр. млиц., кожев. и известков. зав.
 1841. *Котюржинцы*, с. б. вл., при рч. Бужкфъ, дв. 119, ж. 810; ц. пр., п. д., вод. млиц.
 1842. *Чепелевка*, с. б. вл., дв. 113, ж. 779; ц. пр., п. д., винокур. зав.
 1843. *Яворовецъ*, с. б. вл., дв. 100, ж. 658; ц. пр., 2 вѣтр. млиц.

251. Вол. Кузминская.

1844. *Кузминъ*, мѣст. б. вл., при р. Случфъ, дв. 323, ж. 1615; в. првл. (у. г. 12 в.); 2 ц. пр., синагога, евр. млтв. д., шк., 2 п. дв., п. д., 6 лвк., 8 ярм.
 1845. *Воронковцы*, с. б. вл., при р. Случфъ, дв. 122, ж. 516; ц. пр., шк., п. д., взн., 2 вод. млиц.

1846. *Голюжки*, с. б. вл., дв. 125, ж. 569; ц. пр., шк., п. д.
 1847. *Каламаринка*, с. б. вл., при р. Случѣ, дв. 33, ж. 200; ц. пр., 2 п. д., вод. млиц.
 1848. *Лагодилцы*, с. б. вл., дв. 144, ж. 685; ц. пр., шк., п. д.
 1849. *Молчань*, с. б. вл., дв. 46, ж. 232; ц. пр., п. д.
 1850. *Росоловцы*, с. б. вл., дв. 158, ж. 711; ц. пр., шк., п. д., вод. млиц.

252. Вол. Кульчинецкая.

1851. *Булъчины*, мѣст. б. вл., при рч. Поворѣ, дв. 169, ж. 810; в. првл. (у. г. 22 в.); ц. пр., костель, синагога, 2 евр. мѣтв. д., 9 п. дв., третр., 7 п. д., 33 лѣк., 12 ярм., кирпич., поташн. и пивовар. зав.
 1852. *Грицики*, с. б. вл., при рч. Поворѣ, дв. 53, ж. 321; ц. пр., п. д.
 1853. *Заставки*, д. б. вл., при ключѣ, дв. 37, ж. 227; чсвн., п. д.
 1854. *Кульчинки*, с. б. вл., дв. 107, ж. 714; ц. пр., п. д., 2 вѣтр. млиц.
 1855. *Маневцы*, с. б. вл., при р. Поворѣ, дв. 130, ж. 742; ц. пр., 2 п. д.
 1856. *Печиски*, с. б. вл., при рч. Поворѣ, дв. 94, ж. 545; ц. пр., п. д., вод. и вѣтр. млиц.
 1857. *Цицневка*, с. б. вл., при р. Случѣ, дв. 60, ж. 407; ц. пр., п. д., 2 вод. млиц.

253. Вол. Купельская.

1858. *Купель*, мѣст. б. г. и вл., при р. Бугѣ, дв. 191, ж. 972; в. првл. (у. г. 60 в.); ц. пр., костель, синагога, 4 евр. мѣтв. д., шк., апт., п. д., 18 лѣк., баз. черезъ 2 нед., вод. и вѣтр. млиц., пивовар. зав.
 1859. *Богдановка*, д. б. г. и вл., при р. Случѣ, дв. 115, ж. 637; шк.
 1860. *Еленины*, д. б. вл., при рч. Самцѣ, дв. 231, ж. 1228; шк., п. д., вод. млиц., поташн. зав.
 1861. *Кушировка*, с. б. вл., при рч. Самцѣ, дв. 73, ж. 390; ц. пр., шк., п. д., вѣтр. млиц.
 1862. *Левковцы*, с. б. г. и вл., при безыменн. рч., дв. 73, ж. 382; ц. пр., шк., п. д.
 1863. *Рабіевка*, с. б. вл., дв. 141, ж. 744; ц. пр., шк., п. д.
 1864. *Холодець*, с. б. вл., при р. Бугѣ, дв. 84, ж. 474; ц. пр., шк., п. д., вѣтр. млиц.
 1865. *Чернява* (Кржачки), с. б. вл., при р. Бугѣ, дв. 103, ж. 573; ц. пр., шк., вод. млиц.

254. Вол. Маначинская.

1866. *Маначинь*, с. б. вл., дв. 179, ж. 1123; в. првл. (у. г. 80 в.); ц. пр., чсвн., учлц., шк., пчт. ст., п. д., 2 вѣтр. млиц. Въ 15 в.—ст. ж. д. Войтовцы.
 1867. *Войтовцы* (Писаровка), с. б. вл., дв. 165, ж. 1331; ц. пр., 2 шк., п. д., вод. и вѣтр. млиц.
 1868. *Гарнишовка*, д. б. вл., при безыменн. рч., дв. 82, ж. 708; шк., п. дв., п. д., вод. млиц.
 1869. *Лозова*, с. б. вл., дв. 105, ж. 790; ц. пр., шк., п. д., вод. и вѣтр. млиц., кирпич. зав.
 1870. *Немиринцы*, с. б. вл., при рч. Грабаркѣ, дв. 83, ж. 600; ц. пр., шк., п. д., 3 вѣтр. млиц.
 1871. *Порожня*, с. б. вл., при рч. Жабоврикѣ, дв. 76, ж. 742; ц. пр., шк., п. д., вод. млиц.
 1872. *Федурки*, с. б. вл., при рч. Бованцѣ, дв. 75, ж. 605; ц. пр., шк., п. д., 3 вѣтр. млиц.

1873. *Янушовцы*, д. б. вл., при рч. Грабаркѣ, дв. 58, ж. 490; шк., п. д.

255. Вол. Немиринецкая.

1874. *Немиринцы*, с. б. вл., при р. Иквѣ, дв. 92, ж. 551; в. првл. (у. г. 15 в.); ц. пр., шк., п. д., вод. млиц.
 1875. *Вербородинцы*, с. б. вл., дв. 59, ж. 367; ц. пр., чсвн., п. д.
 1876. *Деркачи*, с. б. вл., при р. Иквѣ, дв. 116, ж. 573; ц. пр., п. д., вод. млиц.
 1877. *Лашки*, с. б. вл., дв. 75, ж. 457; ц. пр., п. д., вод. и вѣтр. млиц., винокур. зав.
 1878. *Самчинцы*, с. б. вл., дв. 98, ж. 566; ц. пр., п. д.
 1879. *Семеринки*, с. б. вл., дв. 71, ж. 465; ц. пр., вѣтр. млиц., п. д., вѣтр. млиц.

256. Вол. Огіевецкая.

1880. *Огіевцы*, с. б. вл., при рч. Бильчѣ, дв. 50, ж. 326; в. првл. (у. г. 10 в.); ц. пр., шк., п. д. Въ 7 в.—кладбище съ чсвн.
 1881. *Иршики*, с. б. вл., при рч. Бѣлкѣ, дв. 118, ж. 804; ц. пр., п. д.
 1882. *Кисили*, с. б. вл., при рч. Корстонкѣ, дв. 152, ж. 897; ц. пр., вѣтр. млиц., чсвн., п. д., вод. и вѣтр. млиц., солодовен. и винокур. зав.
 1883. *Радковцы*, д. б. вл., дв. 37, ж. 295; п. д., черепич. зав.
 1884. *Решневка*, с. б. вл., при рч. Корстонкѣ, дв. 157, ж. 874; ц. пр., шк., п. д.
 1885. *Сажновцы*, д. б. вл., при р. Случѣ, дв. 113, ж. 599; п. д., вод. млиц., винокур. зав.
 1886. *Футоровъ*, с. б. вл., дв. 38, ж. 273; ц. пр., п. д.

257. Вол. Ожеговецкая.

1887. *Ожеговцы*, мѣст. б. вл., при р. Збручѣ, дв. 126, ж. 930; в. првл. (у. г. 80 в.); ц. пр., синагога, евр. мѣтв. д., учлц., шк., 2 п. д., лѣк., казармы погранич. стражи.
 1888. *Куриловка*, с. б. вл., дв. 132, ж. 1022; ц. пр., п. д.
 1889. *Ланки*, д. б. вл., дв. 44, ж. 383; п. д., вѣтр. млиц., кирпич. зав.
 1890. *Новая Гребля*, д. б. вл., при р. Збручѣ, дв. 25, ж. 132; п. д., казармы погранич. стражи.
 1891. *Яхновцы*, с. б. вл., дв. 172, ж. 1460; ц. пр., шк., п. д.

258. Вол. Сквородецкая.

1892. *Сквородки*, с. б. вл., дв. 196, ж. 1268; в. првл. (у. г. 14 в.); 2 ц. пр., вѣтр. чсвн., шк., п. д.
 1893. *Высшая Поворьяла*, с. б. вл., при р. Иквѣ, дв. 70, ж. 397; ц. пр., п. д., паров. и вод. млиц.
 1894. *Жеребки*, с. б. вл., дв. 100, ж. 669; ц. пр., шк., п. д.
 1895. *Низшая Поворьяла*, с. б. вл., при р. Иквѣ, дв. 122, ж. 723; ц. пр., п. д., вод. млиц.

259. Вол. Староюанстантиновская.

1896. *Новики*, д. б. вл., при р. Случѣ, дв. 44, ж. 330; в. првл. (у. г. 1 в.); шк., п. д., поташн. зав. Въ 3 в.—кирич. зав. Въ 6 в.—каменоломня.
 1897. *Гребеничка*, с. б. вл., дв. 52, ж. 405; ц. пр., п. д.
 1898. *Григоровка*, д. б. вл., при р. Случѣ, дв. 114, ж. 716; п. д., кзн.
 1899. *Закульманскъ*, слб. б. вл., при р. Случѣ, дв. 137, ж. 664.

1900. *Заслущская Юридика*, слб. б. г., при р. Случѣ, дв. 50, ж. 478; п. д., поташн. зав.
 1901. *Заслущь*, слб. б. вл., при р. Случѣ, дв. 81, ж. 604.
 1902. *Берекешина Волиця*, с. б. вл., дв. 99, ж. 800; ц. пр., п. д., винокур. зав.
 1903. *Красноселка*, с. б. вл., при р. Случѣ, дв. 64, ж. 450; ц. пр., п. д., 2 вод. мнц., поташн. зав.
 1904. *Новомийскъ*, слб. б. вл., при рч. Тыховѣ, дв. 88, ж. 299; ц. пр., поташн. зав.
 1905. *Пашиковцы*, с. б. вл., при рч. Икопоти, дв. 83, ж. 564; ц. пр., п. д., п. д., вод. и конн. мнц., кирпич. и винокур. зав.
 1906. *Поповцы*, с. б. вл., дв. 77, ж. 465; ц. пр., 2 п. д., кзн., вод. мнц., кирпич. и черепич. зав.
 1907. *Свинная*, с. б. вл., дв. 215, ж. 1249; ц. пр., шк., п. д., п. д.

260. Вол. Теофипольская.

1908. *Теофиполь* (Таракановка), мѣст. б. г., дв. 201, ж. 1160, в. првл. (у. г. 60 в.); ц. пр., синагога. 5 евр. млтв. д., шк., 11 п. д., 14 п. д., 52 лвк., кзн., 3 вод. мнц., мыловар. и кирпич. зав.
 1909. *Коровье*, д. б. г., при безыменн. рч., дв. 109, ж. 592; п. д.
 1910. *Кривоулька*, д. б. г., при безыменн. рч., дв. 72, ж. 391; чсвн., п. д.
 1911. *Куча*, с. б. г., дв. 183, ж. 925; ц. пр., 2 п. д., вод. мнц.
 1912. *Ледухова*, с. б. вл., дв. 83, ж. 410; ц. пр., шк., п. д.
 1913. *Мизювка*, д. б. г., дв. 133, ж. 725; п. д.
 1914. *Новоставцы*, с. б. г., дв. 117, ж. 713; ц. пр., п. д., вод. мнц.
 1915. *Трояновка*, с. б. вл., дв. 105, ж. 558; ц. пр., шк., п. д., вод. мнц.

261. Вол. Терешковская.

1916. *Терешки*, с. б. вл., при рч. Понорѣ, дв. 95, ж. 781; в. првл. (у. г. 35 в.); ц. пр., костель, учлц., шк., п. д., лвк., 3 вод. мнц., кирпич. и пивовар. зав.
 1917. *Великая Клитна*, с. б. вл., при р. Случѣ, дв. 67, ж. 435; ц. пр., шк., п. д., вод. мнц.
 1918. *Волиця*, с. б. вл., дв. 92, ж. 665; ц. пр., шк., п. д., вод. и вѣтр. мнц.
 1919. *Гриценки*, с. б. вл., при рч. Икопоти, дв. 86, ж. 705; ц. пр., шк., п. д., кзн., вод. и вѣтр. мнц.
 1920. *Бошелевка*, д. б. вл., дв. 50, ж. 395; п. д., вод. и вѣтр. мнц., кирпич. зав.
 1921. *Малая Клитенка*, с. б. г. и вл., дв. 77, ж. 485; ц. пр., п. д., вод. и 2 вѣтр. мнц.
 1922. *Малинки*, д. б. вл., при рч. Понорѣ, дв. 68, ж. 543; чсвн., п. д.
 1923. *Малые Зозулинцы*, с. б. вл., дв. 54, ж. 421; ц. пр., п. д., вод. мнц.
 1924. *Сеаруки*, с. б. г. и вл., при рч. Понорѣ, дв. 160, ж. 1083; ц. пр., шк., п. д., лвк.

262. Вол. Чернеліовецкая.

1925. *Чернеліовка*, с. б. вл., при р. Случѣ, дв. 145, ж. 686; в. првл. (у. г. 33 в.); ц. пр., шк., п. д., кзн., 3 вод. мнц.
 1926. *Волиця*, с. б. вл., дв. 156, ж. 827; ц. пр., п. д., 2 вод. и вѣтр. мнц., кирпич. зав.
 1927. *Дубище*, с. б. вл., при р. Случѣ, дв. 79, ж. 389; ц. пр., п. д.
 1928. *Марковцы*, с. б. вл., дв. 112, ж. 624; ц. пр., 2 п. д., кзн., паров. и вѣтр. мнц.
 1929. *Мончинцы*, с. б. вл., дв. 77, ж. 460; ц. пр., п. д., 2 вод. и вѣтр. мнц.
 1930. *Моньки*, д. б. вл., дв. 67, ж. 391; клч. чсвн.
 1931. *Писаревка*, с. б. вл., дв. 84, ж. 477; пчт. ст., п. д.
 1932. *Сорокодубы*, с. б. вл., при р. Случѣ, дв. 61, ж. 346; ц. пр., п. д.

263. Вол. Шибенская.

1933. *Шибенка*, с. б. вл., при рч. Жерсти, дв. 318, ж. 1878; в. првл. (у. г. 70 в.); ц. пр., учлц., шк., 2 п. д., 2 п. д., кзн., вод. и вѣтр. мнц. Въ 1¹/₂ в.—винокур. и пивовар. зав. съ вод. мнц. Въ 15 в.—поташн. зав.
 1934. *Авратинь*, с. б. вл., дв. 174, ж. 852; ц. пр., п. д., вѣтр. мнц.
 1935. *Гальчинцы*, с. б. вл., при рч. Самцѣ, дв. 115, ж. 706; ц. пр., шк., п. д., вѣтр. мнц.
 1936. *Елисаветполь* (Свинна), с. б. вл., дв. 113, ж. 673; ц. пр., вѣтр. мнц.
 1937. *Колесецъ*, с. б. вл., при рч. Жерсти, дв. 107, ж. 595; ц. пр., шк., п. д.
 1938. *Медисовка*, с. б. вл., при рч. Жерсти, дв. 79, ж. 488; ц. пр., шк., п. д.

264. Вол. Шмырецкая.

1939. *Шмырки*, с. б. вл., дв. 83, ж. 617; в. првл. (у. г. 50 в.); ц. пр., п. д., вѣтр. мнц.
 1940. *Великіе Жеребки*, с. б. вл., дв. 83, ж. 506; ц. пр., 2 п. д., вод. и вѣтр. мнц.
 1941. *Великіе Зозулинцы*, с. б. вл., при р. Случѣ, дв. 200, ж. 1337 ц. пр., 2 п. д., вод. и вѣтр. мнц., винокур. зав.
 1942. *Глибки*, с. б. вл., при рч. Бужкѣ, дв. 75, ж. 469; ц. пр., п. д., вод. и вѣтр. мнц.
 1943. *Ишовки*, с. б. вл., дв. 65, ж. 438; ц. пр., п. д., вод. и вѣтр. мнц.
 1944. *Лычевка*, с. б. вл., при рч. Бужкѣ, дв. 72, ж. 418; ц. пр., п. д.
 1945. *Поповцы*, с. б. вл., дв. 104, ж. 618; ц. пр., п. д., кзн., вод. и вѣтр. мнц.
 1946. *Собковцы*, с. б. вл., дв. 76, ж. 468; ц. пр., п. д., вѣтр. мнц.

ПЕРЕЧЕНЬ ВОЛОСТЕЙ ПО СТАНАМЪ.

1. Уѣздъ Житомирскій.

Въ 1-мъ станѣ: Барашевская.—Горошковская.—Давидовская.—Ушомірская.—Фасовская.
 Во 2-мъ станѣ: Бѣжевская.—Черняховская.
 Въ 3-мъ станѣ: Красносельская.—Чудновская.
 Въ 4-мъ станѣ: Карповецкая.—Краснопольская.—Мотовиловская.—Озадовская.—Янушпольская.
 Въ 5-мъ станѣ: Андрушевская.—Коднянская.—Котелянская.—Лещинская.—Солотвинская.
 Въ 1-мъ и 2-мъ станахъ: Пулинская.‡
 Во 2-мъ и 3-мъ станахъ: Трояновская.
 Во 2-мъ и 5-мъ станахъ: Левковская.
 Въ 3-мъ и 5-мъ станахъ: Пятковская.

2. Уѣздъ Владимірскій.

Въ 1-мъ станѣ: Заболотецкая.—Корытницкая.—Поромовская.—Хотичевская.
 Во 2-мъ станѣ: Киселинская.—Микуличская.—Новодворская.—Хоровская.
 Въ 3-мъ станѣ: Бранская.—Гороховская.—Княжская.—Купичевская.—Подберезская.—Скобелецкая.—Холоневская.
 Въ 4-мъ станѣ: Головенская.—Городенская.—Дубечая.—Забужская.—Згорянская.—Крымнянская.—Любомльская.—Перевальская.—Пульмянская.—Шацкая.
 Въ 1-мъ и 2-мъ станахъ: Вербская.—Грибовицкая.—Зарѣчанская.
 Въ 1-мъ и 4-мъ станахъ: Олеская.—Рымачская.—Туричанская.
 Во 2-мъ и 3-мъ станахъ: Порицкая.—Свинохская.

3. Уѣздъ Дубенскій.

Въ 1-мъ станѣ: Будеражская.—Варковичская.—Вербовская.—Дубенская.—Мизочская.—Судобичская.
 Во 2-мъ станѣ: Княгининская.—Малинская.—Млыновская.—Покощевская.—Сатѣвская.—Ярославичская.
 Въ 3-мъ станѣ: Берестечская.—Боремельская.—Козинская.—Крупецкая.—Теслуговская.

4. Уѣздъ Заславскій.

Въ 1-мъ станѣ: Бѣлгородская.—Заславская.—Михновская.—Поляховская.—Ришковская.—Тернавская.—Четырбокская.
 Во 2-мъ станѣ: Антонинская.—Бутовецкая.—Грицевская.—Новосельская.—Сульжинская.—Ювачковская.

Въ 3-мъ станѣ: Лабуньская.—Мало-Шкаровская.—Новоселицкая.—Судилковская.—Хролинская.

Въ 4-мъ станѣ: Барбаровская.—Городыщенская.—Жуковская.—Славутская.—Хоровецкая.—Шепетовская.

5. Уѣздъ Ковельскій.

Въ 1-мъ станѣ: Дубовская.—Маціевская.—Несухойжская.—Старокошарская.—Сѣдлицкая.
 Во 2-мъ станѣ: Боровенская.—Велико-Глушская.—Каменно-Коширская.—Сошичанская.
 Въ 3-мъ станѣ: Велимецкая.—Горниевская.—Заболотская.—Леликовская.—Неповская.—Хотешовская.
 Въ 4-мъ станѣ: Любитовская.—Мельницкая.—Повурская.—Тагачинская.—Турійская.—Уховецкая.

6. Уѣздъ Кременецкій.

Въ 1-мъ станѣ: Бережецкая.—Лопушанская.—Почаевская.—Радзивиловская.—Старо-Олексинецкая.
 Во 2-мъ станѣ: Борсуковская.—Вербовецкая.—Вишневецкая.—Горинская.—Заруденская.
 Въ 3-мъ станѣ: Бѣлзорецкая.—Вышгородская.—Лановецкая.—Святецкая.
 Въ 4-мъ станѣ: Борецкая.—Бѣлокриницкая.—Дедеркальская.—Шумская.
 Въ 3-мъ и 4-мъ станахъ: Ямпольская.

7. Уѣздъ Луцкій.

Въ 1-мъ станѣ: Лавровская.—Милушская.—Горчинская.—Чаруковская.—Щуринская.
 Во 2-мъ станѣ: Годомичская.—Романовская.—Теременская.—Тростенецкая.—Цуманьская.
 Въ 3-мъ станѣ: Бѣльсковольская.—Городковская.—Медвѣжская.—Оконская.
 Въ 4-мъ станѣ: Бережницкая.—Владимірецкая.—Городецкая.—Озерская.
 Въ 1-мъ и 2-мъ станахъ: Рожницкая.
 Во 2-мъ и 3-мъ станахъ: Гараимовская.—Колковская.
 Въ 3-мъ и 4-мъ станахъ: Рафаловская.

8. Уѣздъ Новградъ-Волынскій.

Въ 1-мъ станѣ: Берездовская.—Жолобенская.—Корецкая.—Пищевская.
 Во 2-мъ станѣ: Городницкая.—Романовецкая.—Сербовская.—Эмильчинская.

Въ 3-мъ станѣ: Барановская. — Гульская. — Кіянская. — Курненская. — Смолдыревская.

Въ 4-мъ станѣ: Велико-Новоселицкая. — Гордіевская. — Миропольская. — Ново-Чарторійская. — Полонская. — Романовская.

Въ 5-мъ станѣ: Деревичская. — Кустовецкая. — Любарская. — Мшанецкая. — Остропольская. — Райковская.

9. Уѣздъ Овручскій.

Въ 1-мъ станѣ: Базарская. — Нововоробьевская. — Народичская. — Христиновская.

Во 2-мъ станѣ: Велико-Фосенская. — Искоростьская. — Лугинская. — Татарновичская.

Въ 3-мъ станѣ: Веледникская. — Норинская. — Покалевская. — Славечанская.

Въ 4-мъ станѣ: Жубровичская. — Кисаричская. — Красноволовская. — Олевская. — Юровская.

Во 1-мъ и 3-мъ станахъ: Гладковичская.

10. Уѣздъ Острогскій.

Въ 1-мъ станѣ: Аннопольская. — Гоцанская. — Должинская. — Кривинская. — Мощаницкая. — Сіянецкая. — Тудоровская.

Во 2-мъ станѣ: Бугринская. — Здолбицкая. — Хоровская.

Въ 3-мъ станѣ: Борисовская. — Куневская. — Лиховецкая. — Перерославская. — Плужанская. — Семеновская. — Унівская.

Въ 1-мъ и 2-мъ станахъ: Новомалинская.

11. Уѣздъ Ровенскій.

Въ 1-мъ станѣ: Глинская-Чешская. — Городецкая. — Дятковичская. — Клеванская. — Кустинская.

Во 2-мъ станѣ: Ляпенская. — Межиричская. — Селищская. — Тучинская.

Въ 3-мъ станѣ: Березенская. — Моквинская. — Печаловская. — Подлужанская. — Степанская. — Стыдинская.

Въ 4-мъ станѣ: Выровская. — Высоцкая. — Дубровицкая. — Любиковичская. — Немовичская.

Въ 1-мъ и 2-мъ станахъ: Ровенская.

Въ 1-мъ и 3-мъ станахъ: Дераженская.

12. Уѣздъ Староконстантиновскій.

Въ 1-мъ станѣ: Баглайская. — Немиринецкая. — Огіевецкая. — Сквородицкая. — Староконстантиновская.

Во 2-мъ станѣ: Западынецкая. — Красиловская. — Кузминская. — Кульчинецкая. — Чернеліовецкая.

Въ 3-мъ станѣ: Базалійская. — Колковская. — Теофипольская. — Теремковская. — Шибенская.

Въ 4-мъ станѣ: Волочиская. — Купельская. — Маначинская. — Ожеговецкая. — Шмырецкая.



ПОДОЛЬСКАЯ ГУБЕРНІЯ.

Распределение земель и населения по волостямъ.

№ по порядку.	НАИМЕНОВАНИЕ ВОЛОСТЕЙ.	ВЪ СОСТАВЪ ВОЛОСТЕЙ:								ВЪ РАЙОНЪ ВОЛОСТЕЙ:								ВЪ ПРЕДѢЛАХЪ ВОЛОСТНОЙ ТЕРРИТОРИИ:				№ по порядку.	
		Ч и с л о :				Н а с е л е н и е :			К о л и ч е с т в о з е м л и (въ десятинахъ):		К о л и ч е с т в о з е м л и (въ десятинахъ):								К о л и ч е с т в о з е м л и (въ десятинахъ):		Н а с е л е н и е :		
		сельскихъ обществъ.	общинъ.	селе- ній.	дво- ровъ.	по ревизіи (мужск. пола).	по семейнымъ спискамъ.		во владѣніи крестьянскихъ обществъ.		во владѣніи част- ныхъ лицъ.		удѣльной.		казенной.		остальной.		всей.	пахатной.	мужск. пола.		женск. пола.
							мужск. пола.	женск. пола.	всей.	пахатной.	всей.	пахатной.	всей.	пахатной.	всей.	пахатной.							
Винницкій уѣздъ.																							
1	Браиловская	13	11	13	1.399	4.163	4.645	5.115	9.621	6.317	17.781	7.747	—	—	—	—	845	515	28.242	14.579	7.921	7.989	1
2	Гавришовская	22	21	26	1.779	5.398	5.892	6.264	15.733	10.740	9.580	5.073	—	—	—	—	757	524	26.070	16.337	6.301	6.688	2
3	Калиновская	11	11	11	1.974	5.416	6.078	6.856	11.776	7.247	16.203	9.705	—	—	—	—	485	334	28.464	17.286	6.833	7.551	3
4	Малокутыщанская	22	21	26	2.913	5.667	5.771	6.391	15.018	13.074	19.992	12.035	—	—	—	—	830	578	35.840	25.687	7.171	7.862	4
5	Пиковская	18	17	17	1.659	5.387	5.894	6.745	11.513	8.649	15.830	8.205	—	—	—	—	753	479	28.097	17.332	7.679	8.349	5
6	Стряжавская	14	14	20	1.572	5.064	5.989	6.294	11.991	8.291	12.152	4.521	—	—	—	—	721	406	24.864	13.218	6.596	6.907	6
7	Станиславичская	14	14	14	1.756	5.271	5.735	6.265	11.022	7.943	11.576	8.669	—	—	—	—	786	389	23.384	17.001	7.258	7.646	7
8	Тывровская	11	11	19	1.346	3.684	5.778	5.939	8.647	7.116	9.746	5.618	—	—	—	—	511	326	18.902	13.062	7.200	7.053	8
9	Юзвинская	19	22	22	1.773	5.547	5.961	6.524	14.576	9.397	14.084	5.594	—	—	—	—	936	489	29.596	15.480	6.509	6.944	9
	Итого	144	142	168	16.171	45.597	51.743	56.363	109.897	78.774	126.944	67.167	—	—	—	—	6.624	4.040	243.464	149.981	63.468	66.989	
Литинскій уѣздъ.																							
1	Качановская	22	22	22	2.420	5.913	7.196	7.001	17.375	14.207	16.112	12.501	—	—	254	—	880	665	34.621	27.373	8.431	8.037	1
2	Литинецкая	38	38	29	1.915	5.314	6.185	6.566	14.132	9.167	21.228	9.253	—	—	—	—	708	441	36.068	18.861	6.950	7.363	2
3	Межировская	22	22	26	1.859	4.791	6.034	6.092	12.287	9.935	19.777	11.183	—	—	—	—	789	507	32.853	21.625	7.165	7.014	3
4	Овсянникская	19	19	29	1.702	5.237	6.476	6.586	12.794	9.948	18.431	7.068	—	—	94	—	792	543	32.111	17.559	7.529	7.608	4
5	Сосонская	16	16	30	1.732	4.559	4.928	4.795	11.279	6.548	14.360	2.586	—	—	108	93	516	361	26.263	9.588	5.173	5.046	5
6	Старо-Синявская	22	22	21	2.407	6.992	7.211	7.190	16.945	14.158	17.664	13.150	—	—	—	—	943	653	35.552	27.961	8.884	8.978	6
7	Улановская	22	22	26	1.891	5.566	6.094	6.402	15.220	11.565	16.736	12.302	—	—	—	—	928	712	32.884	24.579	7.378	7.757	7
8	Хмѣльницкая	34	34	55	2.417	6.061	7.237	7.392	17.779	10.778	13.266	6.307	—	—	2.428	38	1.085	686	34.558	17.809	8.005	8.411	8
9	Яновская	3	3	5	366	1.427	1.851	1.843	2.351	2.131	13.576	1.367	—	—	—	—	154	79	16.081	3.577	3.115	3.058	9
	Итого	198	198	243	16.709	45.860	53.212	53.867	120.162	88.437	151.150	75.717	—	—	14.390	268	6.795	4.647	292.497	169.069	62.630	63.272	
Летичевскій уѣздъ.																							
1	Бахматовецкая	17	17	21	2.733	6.147	7.201	7.698	27.547	16.793	6.885	3.990	—	—	55	—	676	418	35.163	21.201	7.498	7.978	1
2	Войтовецкая	24	24	116	1.420	4.133	4.724	4.765	9.859	5.998	16.146	4.818	—	—	—	—	366	218	26.371	11.034	5.679	5.712	2
3	Дережанская	25	25	24	1.635	4.565	5.439	5.472	10.939	6.890	18.405	8.139	—	—	—	—	837	362	30.181	15.391	7.177	7.208	3
4	Женишковецкая	14	14	15	1.165	3.435	4.357	4.305	7.880	5.853	15.335	7.950	—	—	—	—	759	553	23.974	14.356	5.295	5.263	4
5	Зиньковская	12	12	24	2.097	6.380	7.051	6.944	14.591	9.888	4.839	2.568	—	—	125	—	830	567	20.385	13.023	7.562	7.450	5
6	Меджибожская	14	14	19	2.283	5.048	6.164	6.759	24.262	16.095	735	358	—	—	702	8	634	438	26.333	16.899	7.640	8.330	6

*) Въ общій итогъ казенныхъ земель по Литинскому уѣзду введены 11.506 десят. (пахатной 137), которыя не распределены по волостямъ.

Распределение земель и населения по волостямъ.

№№ по порядку.	НАИМЕНОВАНИЕ ВОЛОСТЕЙ.	ВЪ СОСТАВЪ ВОЛОСТЕЙ:								
		Ч и с л о:				Н а с е л е н и е:			К о л и ч е с т в о з е м л и (въ десятинахъ):	
		сельскихъ обществъ.	общинъ.	селе- ній.	дво- ровъ.	по ревизіи (мужск. пола).	по семейнымъ спискамъ.		во владѣніи крестьянскихъ обществъ.	
							мужск. пола.	женск. пола.	всей.	пахатной.
7	Михалпольская	21	21	26	2.083	5.134	6.382	6.132	12.020	8.476
8	Сусловецкая	16	16	19	1.596	3.899	4.661	4.774	11.615	7.268
	Итого	143	143	261	15.012	38.741	45.979	46.849	118.713	77.261
Проскуровский уѣздъ.										
1	Кузминская	17	18	18	1.789	5.353	6.817	6.821	10.588	9.636
2	Малиническая	15	15	24	1.960	4.470	5.361	5.428	10.913	8.975
3	Сарновская	20	20	19	2.129	5.506	6.008	6.132	11.147	10.344
4	Третельникская	18	18	20	1.745	4.842	4.885	4.846	10.707	9.740
5	Фельштинская	17	17	21	2.125	5.350	7.241	7.127	10.623	9.516
6	Хотьковецкая	16	16	17	1.858	5.116	6.199	5.927	11.022	5.413
7	Черно-Островская	20	20	44	2.383	5.381	6.225	6.144	12.359	8.834
8	Шаровская	19	20	29	1.776	5.025	5.283	5.328	10.889	8.739
9	Юринецкая	21	22	24	1.808	5.341	6.330	6.377	10.086	8.056
10	Ярмолинецкая	15	15	14	1.981	5.583	6.206	6.137	11.404	10.194
	Итого	178	181	230	19.554	51.967	60.555	60.267	109.738	89.447
Каменецкій уѣздъ.										
1	Баговецкая	15	15	28	1.431	3.939	4.662	4.732	7.308	6.483
2	Гавриловецкая	11	12	18	1.817	3.491	4.417	4.577	7.160	6.720
3	Городецкая	6	13	10	1.420	3.753	4.263	4.453	7.061	6.215
4	Должецкая	14	14	23	1.420	3.398	3.860	3.950	6.720	5.947
5	Купинская	9	11	11	1.216	2.794	3.816	3.755	5.198	4.560
6	Куйвская	13	15	20	1.751	4.332	5.573	5.734	7.417	6.142
7	Лянцкорунская	13	13	14	1.724	4.817	5.958	6.068	8.584	7.568
8	Маковская	9	9	14	1.285	3.076	3.571	3.694	4.880	4.292
9	Ольховецкая	12	12	16	1.322	3.591	4.088	4.389	6.913	5.876
10	Орыннинская	14	16	15	1.660	4.660	5.199	5.618	9.260	8.399
11	Рыхтецкая	10	10	14	1.047	2.932	3.483	3.700	4.845	4.362
12	Смотричская	13	14	21	1.570	4.435	5.413	5.633	7.303	6.016
13	Цыковская	9	16	9	1.439	3.783	4.417	4.622	8.050	7.236
14	Чемеровецкая	12	15	13	1.332	3.417	4.378	4.251	6.654	5.744
	Итого	160	185	226	20.434	52.419	63.098	65.176	97.353	85.560

№№ по порядку.	НАИМЕНОВАНИЕ ВОЛОСТЕЙ.	ВЪ РАЙОНѢ ВОЛОСТЕЙ:																ВЪ ПРЕДѢЛАХЪ ВОЛОСТНОЙ ТЕРРИТОРИИ:			
		К о л и ч е с т в о з е м л и (въ десятинахъ):																К о л и ч е с т в о з е м л и (въ десятинахъ):		Н а с е л е н и е:	
		во владѣніи частныхъ лицъ.		удѣльной.		казенной.		остальной.													
		всей.	пахатной.	всей.	пахатной.	всей.	пахатной.	всей.	пахатной.	всей.	пахатной.	всей.	пахатной.	мужск. пола.	женск. пола.						
7	Михалпольская	14.381	7.874	—	—	—	—	622	412	27.023	16.762	7.414	7.167	7							
8	Сусловецкая	7.720	4.502	—	—	18.214	669	710	504	38.259	12.943	4.871	4.990	8							
	Итого	84.446	40.199	—	—	19.096	677	5.434	3.472	227.689	121.609	53.136	54.098								
Проскуровский уѣздъ.																					
1	Кузминская	12.748	7.447	—	—	—	—	380	303	23.716	17.386	7.518	7.585	1							
2	Малиническая	5.745	4.032	—	—	—	—	333	245	16.991	13.252	5.579	5.640	2							
3	Сарновская	11.875	9.211	—	—	—	—	369	308	23.391	19.863	6.867	7.061	3							
4	Третельникская	13.917	8.874	—	—	—	—	456	354	25.080	18.968	5.684	5.626	4							
5	Фельштинская	11.522	7.918	—	—	—	—	569	468	22.714	17.902	8.375	8.237	5							
6	Хотьковецкая	7.737	5.205	—	—	—	—	456	365	19.215	10.983	6.469	6.191	6							
7	Черно-Островская	13.576	8.382	—	—	—	—	808	575	26.743	17.791	8.761	8.986	7							
8	Шаровская	11.840	7.886	—	—	—	—	370	268	23.099	16.893	6.054	6.070	8							
9	Юринецкая	11.550	7.080	—	—	—	—	917	710	22.553	15.846	8.260	8.499	9							
10	Ярмолинецкая	14.437	10.413	—	—	—	—	694	617	26.535	21.224	7.587	7.566	10							
	Итого	114.917	76.448	—	—	—	—	5.352	4.213	230.037	170.108	71.151	71.461								
Каменецкій уѣздъ.																					
1	Баговецкая	9.115	5.893	—	—	989	3	374	338	17.786	12.717	5.204	5.366	1							
2	Гавриловецкая	5.576	4.609	—	—	163	—	596	511	13.495	11.840	4.671	4.844	2							
3	Городецкая	8.485	5.693	—	—	88	—	468	353	16.102	12.261	6.016	6.236	3							
4	Должецкая	10.634	5.054	—	—	171	—	630	570	18.155	11.571	5.344	5.729	4							
5	Купинская	10.030	3.497	—	—	—	—	264	238	15.492	8.295	4.241	4.283	5							
6	Куйвская	12.468	7.758	—	—	—	—	460	393	20.345	14.293	6.624	7.066	6							
7	Лянцкорунская	11.513	8.699	—	—	—	—	471	417	20.568	16.684	7.320	7.361	7							
8	Маковская	11.574	7.430	—	—	—	—	387	367	16.841	12.089	4.735	4.864	8							
9	Ольховецкая	13.516	8.481	—	—	—	—	434	372	20.863	14.729	5.287	5.731	9							
10	Орыннинская	7.945	5.335	—	—	1.614	140	566	490	19.385	14.364	7.131	7.600	10							
11	Рыхтецкая	8.542	5.420	—	—	—	—	361	325	13.748	10.107	3.889	4.212	11							
12	Смотричская	14.301	9.135	—	—	—	—	784	651	22.388	15.802	7.067	7.391	12							
13	Цыковская	6.068	3.960	—	—	1.588	190	416	368	16.122	11.754	4.775	5.022	13							
14	Чемеровецкая	9.400	6.818	—	—	111	—	396	366	16.561	12.928	5.994	5.964	14							
	Итого	139.167	87.732	—	—	4.724	333	6.607	5.759	217.851	179.434	78.298	91.669								

Распределение земель и населения по волостямъ.

№№ по порядку.	НАИМЕНОВАНИЕ ВОЛОСТЕЙ.	ВЪ СОСТАВЪ ВОЛОСТЕЙ:								
		Ч и с л о:				Н а с е л е н и е:		К о л и ч е с т в о з е м л и (въ десятинахъ):		
		сельскихъ обществъ.	общинъ.	селе- ній.	дво- ровъ.	по ревизии (мужск. пола).	по семейнымъ спискамъ.	по ревизии (мужск. пола).	женск. пола.	всѣй.
Ушицкій уѣздъ.										
1	Грушецкая	17	17	22	1.160	3.327	3.924	3.859	7.047	5.758
2	Дунаевецкая	11	11	15	1.384	3.962	4.440	4.758	7.835	6.662
3	Калюская	13	13	19	1.159	3.138	4.047	4.081	6.172	4.647
4	Капустянская	12	12	15	1.118	3.155	3.282	3.465	6.012	4.844
5	Китайгородская	13	13	15	1.106	3.216	3.802	3.842	6.502	5.728
6	Косиковецкая	13	12	11	1.225	3.715	4.344	4.468	6.816	5.728
7	Лысецкая	6	6	10	1.250	2.888	3.693	3.734	5.293	4.359
8	Миньковецкая	16	16	24	1.426	3.307	4.038	4.037	7.439	5.726
9	Михаловецкая	7	7	12	1.332	3.031	3.646	3.727	5.959	4.617
10	Мукаровская	14	14	14	1.823	3.753	5.067	5.041	10.461	7.482
11	Муровано-Куриловецкая	10	10	20	1.069	2.769	3.280	3.516	7.074	5.229
12	Осламовская	12	12	16	1.341	3.928	4.509	4.671	7.601	5.382
13	Пилиповецкая	11	11	25	1.115	3.270	3.468	3.860	6.150	5.241
14	Солобковецкая	11	11	15	1.521	3.517	4.307	4.172	6.041	5.167
15	Стругская	9	9	12	1.322	3.363	3.985	4.040	7.892	5.988
	Итого	175	174	245	19.351	50.339	59.832	61.271	104.294	82.558
Могилевскій уѣздъ.										
1	Березовская	10	10	14	1.502	3.378	4.381	4.442	7.101	5.668
2	Броницкая	11	11	12	854	2.249	2.873	2.843	5.912	4.920
3	Вендычанская	6	6	6	1.292	3.010	3.374	3.494	7.151	6.592
4	Корышковская	12	12	13	1.408	3.883	4.463	4.462	9.046	7.499
5	Котюжанская	8	8	15	1.208	3.342	3.963	4.190	7.115	5.422
6	Кукавская	10	10	11	1.352	3.277	3.912	3.989	6.778	6.064
7	Лучинецкая	5	5	20	918	2.585	2.761	2.821	5.378	3.587
8	Марьяновская	12	12	12	1.117	3.464	3.766	4.190	7.850	6.064
9	Озаринецкая	7	7	8	1.055	2.129	2.418	2.477	6.253	5.343
10	Сербянская	11	11	11	1.894	3.937	5.161	5.262	9.833	8.645
11	Снитковская	8	8	17	1.040	2.430	2.739	2.804	5.314	3.736
12	Терешковская	31	31	25	1.557	4.851	5.804	5.924	9.770	7.832
13	Шаргородская	12	12	20	2.128	4.544	5.360	5.506	8.912	7.122
14	Ярышевская	8	8	10	1.412	3.077	3.892	3.884	6.388	5.464
	Итого	151	151	194	18.737	46.156	54.867	56.288	102.801	83.958

*) По Ушицкому уѣзду показанная казенная земля въ общемъ итогѣ не распределена по волостямъ.

Распределение земель и населения по волостямъ.

№№ по порядку.	ВЪ РАЙОНѢ ВОЛОСТЕЙ:								ВЪ ПРЕДѢЛАХЪ ВОЛОСТНОЙ ТЕРРИТОРИИ:				
	К о л и ч е с т в о з е м л и (въ десятинахъ):								К о л и ч е с т в о з е м л и (въ десятинахъ):		Н а с е л е н и е:		
	во владѣніи част- ныхъ лицъ.		удѣльной.		казенной.		остальной.		всѣй.	пахатной.	мужск. пола.	женск. пола.	
	всѣй.	пахатной.	всѣй.	пахат- ной.	всѣй.	пахат- ной.	всѣй.	пахат- ной.					
1	8.731	5.072	—	—	—	—	546	348	16.324	11.178	4.069	4.022	1
2	8.434	4.936	—	—	—	—	491	374	16.760	11.972	4.869	5.178	2
3	5.034	2.469	—	—	—	—	315	240	11.521	7.356	5.816	5.938	3
4	9.322	5.360	—	—	—	—	406	319	15.740	10.523	3.707	3.902	4
5	9.383	4.676	—	—	—	—	422	339	16.307	10.743	4.445	4.431	5
6	8.899	5.235	—	—	—	—	368	338	16.083	11.301	4.610	4.712	6
7	3.741	1.660	—	—	—	—	229	157	9.263	6.176	4.456	4.280	7
8	3.156	1.702	—	—	—	—	498	408	11.093	7.836	4.825	5.010	8
9	9.883	4.582	—	—	—	—	272	236	16.114	9.435	4.047	4.070	9
10	1.523	848	—	—	—	—	448	305	12.432	8.635	5.162	5.146	10
11	6.524	3.710	—	—	—	—	333	295	13.931	9.234	4.350	4.691	11
12	10.476	6.338	—	—	—	—	435	284	18.512	12.004	5.083	5.230	12
13	9.960	4.429	—	—	—	—	403	278	16.513	9.948	4.228	4.666	13
14	11.584	7.032	—	—	—	—	517	446	18.142	12.645	5.000	4.811	14
15	4.276	2.743	—	—	—	—	351	299	12.519	9.030	4.406	4.466	15
	110.926	60.792	—	—	10.672	60	6.034	4.666	231.926	148.076	69.073	70.553	
1	8.834	4.972	—	—	—	—	359	313	16.294	10.953	5.100	5.144	1
2	5.568	3.815	—	—	—	—	404	338	11.884	9.073	3.200	3.217	2
3	8.641	5.604	—	—	—	—	308	223	16.100	12.419	3.747	3.909	3
4	12.834	6.993	—	—	—	—	575	415	22.455	14.907	5.519	5.571	4
5	7.467	5.113	—	—	—	—	337	251	14.919	10.786	4.284	4.515	5
6	9.252	5.320	—	—	—	—	275	239	16.305	11.623	4.395	4.513	6
7	4.545	3.190	—	—	—	—	266	187	10.189	6.964	3.091	2.945	7
8	14.098	6.667	—	—	—	—	308	237	22.256	12.968	4.899	5.357	8
9	4.073	2.858	—	—	—	—	356	319	10.682	8.520	3.239	3.325	9
10	9.621	7.142	—	—	—	—	595	404	20.049	16.191	5.899	5.954	10
11	6.936	3.921	—	—	—	—	367	243	12.617	7.900	3.265	3.370	11
12	11.337	6.510	—	—	—	—	2.346	1.174	23.453	15.516	6.629	6.829	12
13	6.690	2.511	—	—	—	—	762	543	16.364	10.176	7.392	7.433	13
14	8.260	4.370	—	—	751	—	362	288	15.761	10.122	4.991	5.113	14
	118.156	68.986	—	—	751	—	7.620	5.174	229.328	158.118	65.650	67.195	

Волости и важнѣйшія селенія Евр. Россіи, вып. III.

Распределение земель и населенія по волостямъ.

№№ по порядку.	НАИМЕНОВАНИЕ ВОЛОСТЕЙ.	ВЪ СОСТАВЪ ВОЛОСТЕЙ:								ВЪ РАЙОНЪ ВОЛОСТЕЙ:								ВЪ ПРЕДЪЛАХЪ ВОЛОСТНОЙ ТЕРРИТОРИИ:				№№ по порядку.	
		Ч п е л о:				Н а с е л е н и е:			Количество земли (въ десятинахъ):		Количество земли (въ десятинахъ):								Количество земли (въ десятинахъ):		Н а с е л е н и е:		
		сельскихъ обществъ.	общинъ.	селе- ній.	дво- ровъ.	по ревизіи (мужск. пола).	по семейнымъ спискамъ.		во владѣніи крестьянскихъ обществъ.		во владѣніи част- ныхъ лицъ.		удѣльной.		казенной.		остальной		всей.	пахатной.	мужск. пола.		женск. пола.
							мужск. пола.	женск. пола.	всей.	пахатной.	всей.	пахат- ной.	всей.	пахат- ной.	всей.	пахат- ной.							
Ямпольскій уѣздъ.																							
1	Бабчинецкая	16	16	14	754	6.032	7.523	7.205	14.238	9.914	20.245	12.902	—	—	—	—	748	528	35.231	23.344	8.803	8.584	1
2	Дзыговская	12	12	12	2.147	4.739	5.331	5.665	12.228	9.310	6.890	4.197	—	—	—	—	802	388	19.920	13.895	7.215	7.805	2
3	Клембовская	8	8	28	1.984	4.932	5.985	6.016	12.206	8.968	13.690	8.040	—	—	—	—	512	265	26.408	17.273	6.362	6.423	3
4	Комаргородская	12	12	12	1.533	4.227	4.896	4.737	9.272	6.907	17.323	9.241	—	—	—	—	665	397	27.260	16.545	5.425	5.246	4
5	Краснянская	17	17	18	1.893	5.302	6.480	6.769	13.175	10.979	16.079	11.207	—	—	—	—	802	615	30.056	22.801	8.363	8.826	5
6	Мурафская	26	26	18	1.804	5.009	5.848	6.192	13.054	11.214	7.649	4.701	—	—	1.032	54	666	453	22.401	16.422	6.929	7.352	6
7	Пеньковская	17	17	16	1.726	5.000	6.107	6.442	10.928	7.923	15.105	10.234	—	—	—	—	784	464	26.817	18.621	6.793	7.272	7
8	Рожнятовская	12	10	13	1.953	4.354	4.982	5.295	11.121	6.723	9.440	7.030	—	—	—	—	455	331	21.016	14.084	5.312	5.634	8
9	Тимановская	16	16	16	1.902	5.704	6.705	6.520	11.738	8.654	7.809	3.523	—	—	—	—	680	511	20.227	12.688	7.162	6.967	9
10	Томашпольская	12	12	27	1.918	5.282	6.432	6.222	13.134	8.913	10.760	6.785	—	—	—	—	1.206	720	25.100	16.418	8.452	8.387	10
11	Черневецкая	9	9	25	1.740	5.441	6.315	6.692	14.381	12.304	9.810	6.361	—	—	—	—	576	340	24.767	19.005	6.853	7.263	11
12	Ямпольская	13	13	65	2.356	4.549	5.072	5.275	16.896	11.382	9.672	7.273	—	—	—	—	542	434	27.110	19.089	5.843	6.125	12
	Итого	170	168	264	21.710	60.571	71.676	73.030	152.371	113.191	144.472	91.494	—	—	6.005	81	8.558	5.446	311.406	210.212	83.512	85.884	
Брацлавскій уѣздъ.																							
1	Грабовецкая	15	15	25	1.866	5.744	6.897	7.112	19.550	13.487	678	432	289	7	—	—	834	487	21.351	14.413	7.033	7.258	1
2	Журавлевская	11	8	9	1.737	4.083	2.664	3.260	16.312	10.766	182	92	8.791	841	15	—	1.009	629	26.309	12.328	8.106	10.260	2
3	Клебанская	6	6	10	1.495	3.844	4.698	5.024	11.010	9.036	5.545	1.982	240	4	—	—	489	317	17.284	11.339	4.902	5.246	3
4	Лучанская	24	24	25	1.869	4.926	5.638	5.912	11.813	8.573	15.065	8.940	—	—	—	—	2.707	1.310	29.585	18.823	6.675	7.082	4
5	Немировская	15	15	22	1.665	4.504	5.465	5.637	10.780	5.427	10.933	7.450	—	—	—	—	1.171	994	22.884	13.871	9.346	9.892	5
6	Ободнянская	16	17	17	1.697	4.460	5.340	5.398	10.553	8.638	15.090	10.966	—	—	1.381	1.168	1.879	544	28.904	21.316	5.828	5.872	6
7	Печарская	15	15	15	1.683	4.634	5.143	5.378	9.841	8.723	17.215	9.218	—	—	—	—	514	339	27.570	18.280	6.540	6.747	7
8	Рубанская	10	12	10	1.639	4.294	4.918	4.855	10.597	6.973	5.031	2.067	—	—	—	—	512	311	16.140	9.351	5.186	5.080	8
9	Савинецкая	8	8	8	1.862	4.322	5.970	6.021	9.724	6.845	3.326	2.825	—	—	—	—	5.261	2.842	18.311	12.512	6.645	6.631	9
10	Тростянецкая	9	7	7	1.373	3.954	4.777	4.658	8.267	6.618	4.085	2.960	—	—	—	—	4.948	1.736	17.300	11.314	6.103	5.809	10
11	Холодовская	6	7	7	1.513	3.557	4.182	4.305	12.709	9.895	1.140	726	1.529	67	—	—	591	423	15.969	11.111	4.333	4.479	11
12	Шпиковская	11	11	14	1.181	3.437	3.795	3.996	8.367	6.584	8.218	4.303	—	—	267	126	475	271	17.327	11.284	4.655	4.941	12
	Итого	146	145	169	19.580	51.759	59.487	61.556	139.523	101.565	86.509	51.961	10.849	919	1.663	1.294	20.390	10.203	258.934	165.942	75.352	79.297	
Гайсинскій уѣздъ.																							
1	Граповская	11	11	12	2.758	6.326	7.521	7.530	23.149	17.294	6.163	3.046	—	—	3.526	559	634	423	33.472	21.322	7.970	8.042	1
2	Кибличская	12	12	13	1.410	4.069	4.808	4.952	7.643	6.561	7.854	5.041	—	—	25	—	477	321	15.999	11.923	5.598	5.765	2

*) Изъ общаго количества казенной земли по Ямпольскому уѣзду 4.973 десят. (пахатной 27) не распределены по волостямъ.

Распределение земель и населения по волостямъ.

№№ по порядку.	НАИМЕНОВАНИЕ ВОЛОСТЕЙ.	ВЪ СОСТАВЪ ВОЛОСТЕЙ:									ВЪ РАЙОНЪ ВОЛОСТЕЙ:								ВЪ ПРЕДѢЛАХЪ ВОЛОСТНОЙ ТЕРРИТОРИИ:				№№ по порядку.
		Ч и с л о:				Н а с е л е н и е:			К о л и ч е с т в о з е м л и (въ десятинахъ):		К о л и ч е с т в о з е м л и (въ десятинахъ):								К о л и ч е с т в о з е м л и (въ десятинахъ):		Н а с е л е н и е:		
		сельскихъ обществъ.	общинъ.	селе- ній.	дво- ровъ.	по ревизіи (мужск. пола).	по семейнымъ спискамъ.		во владѣніи крестьянскихъ обществъ.		во владѣніи част- ныхъ лицъ.		удѣльной.		казенной.		остальной.		всей.	пахатной.	мужск. пола.	женск. пола.	
							мужск. пола.	женск. пола.	всей.	пахатной.	всей.	пахатной.	всей.	пахатной.	всей.	пахатной.							
3	Кислякская	13	13	16	1.152	4.147	5.217	5.032	9.419	7.394	7.123	4.712	—	—	2.029	87	515	323	19.086	12.516	5.653	5.487	3
4	Краснопольская	7	7	7	1.736	4.699	5.817	5.853	14.007	11.914	6.302	4.654	—	—	640	22	325	231	21.274	16.821	6.101	6.160	4
5	Кунянская	12	12	12	1.742	5.193	6.324	6.775	10.956	7.655	12.224	4.640	—	—	—	—	517	412	23.697	12.707	6.747	7.249	5
6	Ладыжинская	11	11	13	2.581	6.895	7.659	7.943	19.941	14.937	4.604	3.074	—	—	2.988	102	497	343	28.030	18.456	8.556	8.882	6
7	Мягкоходская	11	11	13	2.285	4.922	5.088	5.144	12.252	9.404	11.123	7.582	—	—	—	—	755	487	24.130	17.473	5.547	5.652	7
8	Нижне-Кропивнянская	11	11	13	1.331	3.810	4.238	4.077	8.176	5.486	10.705	5.874	—	—	—	—	392	282	19.273	11.642	4.867	4.738	8
9	Соболевская	9	9	9	2.212	4.657	4.738	4.913	10.724	8.809	7.070	4.440	—	—	—	—	478	370	18.272	13.619	5.305	5.491	9
10	Тепликская	12	12	13	1.983	5.206	6.257	6.317	11.589	8.250	10.920	7.700	—	—	—	—	584	418	23.093	16.368	7.581	7.813	10
11	Терновская	11	11	28	1.678	4.455	5.489	5.535	11.794	10.618	15.635	10.905	—	—	—	—	2.354	1.409	29.783	22.932	7.164	7.227	11
12	Хоцеватская	14	14	14	1.886	4.298	5.604	5.678	13.348	10.311	23.750	15.770	—	—	9.333	821	1.046	822	47.477	27.724	7.609	7.705	12
	Итого	134	134	163	22.754	58.677	68.760	69.749	152.998	118.633	123.473	77.438	—	—	18.541	1.591	8.574	5.841	303.586	203.503	78.698	80.211	
Ольгопольскій уѣздъ.																							
1	Бершадская	8	8	29	2.044	6.284	7.831	8.185	14.162	11.238	13.763	7.783	—	—	—	—	725	531	28.650	19.552	12.464	12.741	1
2	Вербко-Четельницкая	10	10	28	2.275	5.425	7.416	7.368	12.223	7.812	20.113	9.027	—	—	—	—	601	375	32.937	17.214	9.128	9.302	2
3	Демовская	12	12	17	2.023	5.811	8.056	7.885	16.132	10.941	12.152	6.934	—	—	—	—	614	435	28.898	18.310	8.486	8.338	3
4	Каменская	11	11	11	1.934	3.766	5.215	5.634	11.540	8.829	16.433	10.021	—	—	—	—	588	453	28.561	19.303	6.135	6.457	4
5	Лугская	8	8	9	1.789	4.847	6.451	6.354	8.992	6.278	9.683	4.190	—	—	—	—	415	267	19.090	10.735	6.902	6.672	5
6	Мястковская	10	11	10	2.300	5.425	6.737	7.081	12.485	10.362	23.301	12.012	—	—	—	—	544	452	36.330	22.826	7.817	8.223	6
7	Ободовская	6	6	8	1.399	5.793	6.622	6.333	12.515	10.152	10.121	5.279	—	—	—	—	349	236	22.985	15.667	7.450	7.231	7
8	Песчанская	7	11	11	2.041	5.650	7.380	7.607	11.236	8.732	12.957	5.923	—	—	—	—	478	302	24.671	14.957	7.688	7.923	8
9	Пятковская	5	5	6	1.666	4.625	6.526	6.124	14.629	12.960	6.063	2.745	—	—	389	—	281	218	21.362	15.923	6.770	6.381	9
10	Рашковская	10	10	10	1.782	4.276	5.406	5.550	12.632	8.225	15.836	6.288	—	—	—	—	540	338	29.008	14.851	6.661	6.848	10
11	Тернавская	10	10	13	1.496	5.218	6.526	6.521	10.070	7.428	9.427	4.894	—	—	—	—	457	330	19.954	12.652	6.972	6.978	11
12	Устьянская	14	14	23	2.416	6.355	7.707	7.914	15.854	13.214	9.357	6.137	8.216	3.445	—	—	576	421	34.003	23.217	8.629	8.716	12
	Итого	111	116	175	23.165	63.475	81.873	82.556	152.470	116.171	159.206	81.233	8.216	3.445	389	—	6.168	4.358	326.449	205.207	95.102	95.810	
Балтскій уѣздъ.																							
1	Бакшанская	8	8	8	1.507	2.790	4.078	4.144	15.364	11.324	9.001	4.180	—	—	65	—	493	389	24.923	15.893	4.437	4.488	1
2	Богопольская	12	12	15	930	2.417	2.825	3.176	13.404	8.968	17.492	8.613	—	—	—	—	630	478	31.526	18.059	5.004	5.175	2
3	Вербовская	5	5	5	871	1.977	2.648	2.630	5.927	5.159	5.987	4.388	1.955	1.800	—	—	306	214	14.175	11.561	2.752	2.733	3
4	Велико-Бобрисккая	13	13	11	1.104	3.270	3.121	3.014	13.609	8.817	18.918	7.986	—	—	—	—	506	366	33.033	18.169	5.672	5.670	4
5	Велико-Мечетнянская	12	13	13	1.329	3.120	4.224	4.319	12.204	7.107	16.427	6.034	—	—	150	—	487	336	29.268	13.477	4.730	4.840	5
6	Воронковская	8	8	8	1.198	2.511	3.111	3.140	11.692	8.899	15.854	5.740	—	—	—	—	457	322	28.003	14.961	3.427	3.413	6

Распределение земель и населения по волостямъ.

№№ по порядку.	НАИМЕНОВАНИЕ ВОЛОСТЕЙ.	ВЪ СОСТАВѢ ВОЛОСТЕЙ:								ВЪ РАЙОНѢ ВОЛОСТЕЙ:								ВЪ ПРЕДѢЛАХЪ ВОЛОСТНОЙ ТЕРРИТОРИИ:				№№ по порядку.	
		Ч и с л о:				Н а с е л е н и е:			К о л и ч е с т в о з е м л и (въ десятинахъ):		К о л и ч е с т в о з е м л и (въ десятинахъ):				К о л и ч е с т в о з е м л и (въ десятинахъ):		Н а с е л е н и е:						
		сельскихъ обществъ.	общинъ.	селе- ній.	дво- ровъ.	по ревизіи (мужск. пола).	по семейнымъ спискамъ.		во владѣніи крестьянскихъ обществъ.		во владѣніи част- ныхъ лицъ.		удѣльной.		казенной.		остальной.		всей.	пахатной.	мужск. пола.		женск. пола.
							мужск. пола.	женск. пола.	всей.	пахатной.	всей.	пахатной.	всей.	пахатной.	всей.	пахатной.							
7	Гармацкая	9	10	9	851	1.578	1.903	1.863	9.603	5.017	18.176	6.419	—	—	—	—	511	351	28.290	11.787	2.471	2.438	7
8	Голованевская	8	8	8	934	2.231	2.991	3.142	7.032	6.083	6.800	5.049	4.545	2.580	—	—	499	363	18.876	14.075	5.304	5.466	8
9	Даниловская	12	12	62	1.608	2.882	4.232	4.435	17.614	12.730	9	7	21.829	20.940	—	—	1.043	670	40.495	34.353	6.288	5.897	9
10	Корытнянская	10	10	10	1.498	3.100	4.247	4.019	11.449	7.778	10.968	4.426	—	—	71	16	495	347	22.983	12.567	4.623	4.377	10
11	Крутянская	10	11	17	2.135	4.204	5.802	4.609	12.259	10.803	19.234	9.798	—	—	2.085	—	650	375	34.228	20.976	8.193	6.926	11
12	Липовенская	8	9	7	851	1.755	2.352	2.256	9.215	7.789	15.768	8.153	—	—	—	—	532	386	25.515	16.328	2.795	2.708	12
13	Молокишская	10	11	9	1.163	2.512	3.065	3.060	10.082	7.621	16.777	8.640	—	—	—	—	559	298	27.418	16.559	3.475	3.450	13
14	Мошнягская	9	9	7	1.583	3.024	3.899	3.997	10.027	6.108	9.073	6.302	—	—	967	—	531	428	20.598	12.838	3.997	4.112	14
15	Нестойтская	10	10	10	1.613	2.764	3.550	3.481	15.542	10.366	33.749	16.088	—	—	—	—	826	469	50.117	26.923	4.573	4.376	15
16	Переймская	5	6	8	1.169	2.933	3.850	4.081	7.852	6.578	9.969	4.242	—	—	490	—	426	157	18.737	10.977	4.424	4.555	16
17	Песчанская	11	11	11	2.384	4.883	6.413	6.605	23.459	17.537	4.930	4.173	—	—	3.231	102	510	332	32.130	22.144	6.778	6.976	17
18	Писаревская	10	10	39	1.567	3.803	5.285	5.417	11.118	8.435	12.997	6.843	—	—	507	—	621	389	25.243	15.667	6.079	6.169	18
19	Савранская	9	9	24	2.187	4.030	5.704	5.897	21.877	12.504	2.168	1.664	—	—	6.478	250	516	416	31.039	14.834	6.590	6.786	19
20	Тридубская	10	10	10	2.001	4.113	5.488	5.486	19.887	17.156	7.382	4.007	—	—	244	10	502	387	28.015	21.560	5.708	5.691	20
21	Трояновская	9	9	37	2.792	4.554	5.755	5.692	21.252	17.218	—	—	13.845	7.594	—	—	706	470	35.803	25.282	6.869	6.656	21
22	Троянская	8	10	14	936	2.367	2.984	3.085	7.999	6.647	12.479	9.199	—	—	—	—	480	426	20.958	16.272	3.143	3.262	22
23	Чернянская	7	7	7	915	2.392	3.483	3.451	13.376	5.749	11.741	2.745	—	—	—	—	502	194	25.619	8.688	4.206	4.124	23
24	Юзефпольская	11	11	8	855	2.019	2.831	2.771	9.293	8.280	14.981	12.180	—	—	—	—	503	391	24.777	20.851	3.359	3.334	24
	Итого	224	232	357	33.980	71.229	93.841	93.770	311.136	224.679	290.880	146.876	42.174	32.914	14.288	378	13.291	8.954	671.769	414.801	114.897	113.622	

СПИСОКЪ ВАЖНѢЙШИХЪ СЕЛЕНІЙ.

I. КАМЕНЕЦЪ-ПОДОЛЬСКІЙ УѢЗДЪ.

1. Вол. Баговецкая.

1. *Врублевка*, с. б. вл., при р. Тернавѣ, дв. 136, ж. 954; в. првл. (у. г. ? в.); ц. пр., п. д. Въ 12 в.—пристань.
2. *Баговица*, с. б. г., при рч. Баговичкѣ, дв. 186, ж. 1120; ц. пр., шк., п. д.
3. *Большая Мукша*, с. б. вл., при р. Днѣстрѣ, дв. 118, ж. 827; ц. пр., шк., п. д., 2 вод. млнц.
4. *Демшинъ*, с. б. вл., при р. Днѣстрѣ, дв. 79, ж. 683; ц. пр., шк., п. д.
5. *Калино*, с. б. вл., при ручьѣ, дв. 84, ж. 570; ц. пр., п. д.
6. *Бляжесполь*, с. б. вл., при ручьѣ, дв. 84, ж. 717; ц. пр., п. д.
7. *Кульчицецы*, с. б. вл., при рч. Баговичкѣ, дв. 124, ж. 780; ц. пр., шк., п. д.
8. *Паневецкая Мукша*, д. б. вл., при рч. Мукшѣ, дв. 22, ж. 180; вод. млнц., винокур. зав.
9. *Паневцы*, с. б. вл., при р. Смотричѣ, дв. 171, ж. 1212; ц. пр., шк., п. д., 2 п. д., 2 вод. млнц.
10. *Тарасовка*, с. б. вл., при рч. Мукшѣ, дв. 54, ж. 383; ц. пр., вод. млнц.
11. *Фурмановка*, с. б. г., при р. Тернавѣ, дв. 90, ж. 500; ц. пр., п. д.
12. *Цыбулевка*, с. б. г., при р. Смотричѣ, дв. 52, ж. 250; ц. пр., п. д.

2. Вол. Гавриловецкая.

13. *Гавриловцы*, с. б. г., дв. 217, ж. 1500; в. првл. (у. г. 15 в.); ц. пр., шк., п. д.
14. *Бабшинъ*, с. б. вл., при р. Днѣстрѣ, дв. 90, ж. 559; ц. пр., п. д., 2 вод. млнц.
15. *Браи*, с. б. вл., при р. Днѣстрѣ, дв. 122, ж. 747; ц. пр., п. д.
16. *Жванецъ*, мѣст. б. г., при р. Днѣстрѣ, дв. 397, ж. 979; ц. пр., костель, 4 синагоги, 4 п. д., 12 п. д., 78 лвк., баз.
17. *Малиновцы*, с. б. вл., при р. Днѣстрѣ, дв. 90, ж. 450; ц. пр., п. д., 2 вод. млнц.
18. *Руда*, с. б. вл., при безымен. рч., дв. 126, ж. 683; ц. пр., п. д.
19. *Соколъ*, с. б. вл., при р. Днѣстрѣ, дв. 226, ж. 1227; ц. пр., шк., 2 п. д.
20. *Устье*, с. б. вл., при р. Днѣстрѣ, дв. 70, ж. 420; ц. пр., 2 п. д., вѣтр. млнц.
21. *Цивкловы* (Цивковцы), с. б. г., при р. Смотричѣ, дв. 175, ж. 864; ц. пр., п. д.

22. *Шутневцы*, с. б. вл., при р. Смотричѣ, дв. 75; ж. 382; ц. пр., п. д., 2 вод. млнц.

3. Вол. Городецкая.

23. *Городокъ*, мѣст. б. г. и вл., при р. Смотричѣ, дв. 499, ж. 2857; в. првл. (у. г. 56 в.); ц. пр., костель, 2 синагоги, 5 евр. млтв. д., шк., 4 п. д., 7 п. д., 25 лвк., баз., ярм. черезъ 2 нед., вод. млнц., 16 кожев., пивовар., винокур. и 3 кирпич. зав. Въ 3 в.—свеклосахар. и кирпич. зав. съ блнц.
24. *Лисоводы*, с. б. вл., при рч. Самцѣ, дв. 238, ж. 1513; ц. пр., шк., п. д., вод. млнц.
25. *Людвиполь* (Германовка), д. б. вл., при р. Смотричѣ, дв. 88, ж. 586; п. д., вод. млнц.
26. *Новое Поръчье*, с. б. вл., при рч. Тростянкѣ, дв. 173, ж. 995; ц. пр., шк., п. д., лвк., 2 вод. млнц., пивовар. зав.
27. *Скотыльны*, с. б. вл., при рч. Самцѣ, дв. 245, ж. 1638; ц. пр., шк., 3 п. д., 2 вод. млнц., кирпич. зав.
28. *Черныводы*, с. б. вл., при рч. Черноводеѣ, дв. 155, ж. 950; ц. пр., шк., п. д., вод. млнц.

4. Вол. Должецкая.

29. *Должокъ*, с. б. вл., дв. 69, ж. 430; в. првл. (у. г. 3 в.); 2 ц. пр., шк., п. д.
30. *Голосковъ*, с. б. вл., при р. Смотричѣ, дв. 88, ж. 550; 2 ц. пр., п. д., вод. млнц., пивовар. зав.
31. *Барвасары*, мѣст. б. вл. и г., при р. Смотричѣ, дв. 7, ж. 80; ц. пр., синагога, 3 евр. млтв. д., п. д., лвк., баз. по воскр.
32. *Княминъ*, с. б. в., при рч. Жванчикѣ, дв. 139, ж. 930; ц. пр., п. д., вод. млнц., винокур. зав.
33. *Лясковы*, с. б. вл., при рч. Жванчикѣ, дв. 140, ж. 805; ц. пр., п. д.
34. *Нагоряны*, с. б. г., при рч. Суржанкѣ, дв. 150, ж. 858; ц. пр., 2 п. д.
35. *Островчаны*, с. б. вл., дв. 101, ж. 607; ц. пр., п. д., винокур. зав.
36. *Пудловцы*, с. б. г., при р. Смотричѣ, дв. 150, ж. 800; ц. пр., п. д.
37. *Худоровцы* (Ходоровцы), с. б. вл., при рч. Каршеметанкѣ, дв. 126, ж. 740; ц. пр., п. д., 2 вод. млнц.

5. Вол. Купинская.

38. *Буйинъ*, мѣст. б. вл. и г., при р. Смотричѣ, дв. 149, ж. 1010; в. првл. (у. г. 50 в.); ц. пр., втч. чсви., 3 си-

- нагоги, 6 п. дв., 4 п. д., 44 лвк., баз. по четверг., 2 вод. млиц.
39. *Большая Яромирка*, с. б. вл., при рч. Яромиркѣ, дв. 155, ж. 970; ц. пр., п. д., вод. млиц.
40. *Вишневики*, с. б. вл., дв. 212, ж. 1400; ц. пр., 2 п. д., 3 вод. млиц., кирпич. и свеклосахар. зав.
41. *Завадовка* (Мозуровка), с. б. вл., дв. 113, ж. 760; ц. пр.
42. *Заводинцы*, с. б. вл., при рч. Яромиркѣ, дв. 128, ж. 694; ц. пр., п. д., 2 вод. млиц., веревоч. зав.
43. *Скипчинская Слобода*, с. б. вл., при рч. Яромиркѣ, дв. 55, ж. 326; ц. пр.
44. *Скипче*, с. б. вл., при рч. Яромиркѣ, дв. 177, ж. 1126; ц. пр., п. д., вод. млиц.
45. *Сырватинцы*, с. б. вл., при рч. Яромиркѣ, дв. 126, ж. 809; ц. пр., п. д.

6. Вол. Куявская.

46. *Буявы*, д. б. вл., дв. 122, ж. 902; в. првл. (у. г. 50 в.); 3 п. д., вод. млиц.
47. *Балакиры*, с. б. вл., дв. 93, ж. 688; ц. пр., п. д.
48. *Большой Корабчигов*, с. б. вл., при р. Смотричѣ, дв. 206, ж. 1400; ц. пр., п. д., вод. и вѣтр. млиц.
49. *Лашковцы*, с. б. вл., дв. 108, ж. 800; ц. пр., п. д., вод. и вѣтр. млиц., кирпич. зав.
50. *Левада*, д. б. вл., при р. Смотричѣ, дв. 91, ж. 434; п. д., лвк., вод. млиц., кирпич. и свеклосахар. зав.
51. *Лысогорка*, с. б. вл., дв. 123, ж. 1090; ц. пр., п. д., вод. млиц.
52. *Малая Борбчиговка*, с. б. вл., дв. 110, ж. 788; ц. пр., п. д.
53. *Новая Песочна*, д. б. вл., дв. 113, ж. 627; чсвн., п. д.
54. *Савинцы*, с. б. вл., дв. 288, ж. 1668; ц. пр., п. д., вод. и вѣтр. млиц.
55. *Старая Песочна*, с. б. вл., при рч. Черноводѣ, дв. 156, ж. 1008; ц. пр., п. д., 2 вод. млиц., винокур. зав.
56. *Удриговцы*, с. б. вл., дв. 95, ж. 715; ц. пр., п. д., вѣтр. млиц., кирпич. зав.
57. *Франтоль* (Франовка), мѣст. б. вл., дв. 42, ж. 150; 9 п. дв., 2 п. д., 13 лвк.

7. Вол. Лянцкорунская.

58. *Лянцкорунь*, мѣст. б. вл., при рч. Жванчикѣ, дв. 142, ж. 1250; в. првл. (у. г. 26 в.); ц. пр., 3 синагоги, шк., 17 п. дв., 3 п. д., 34 лвк., баз. по четверг., 3 вод. и 3 кон. млиц., пивовар. и воскоб. зав.
59. *Гуков*, с. б. вл., при р. Збручѣ, дв. 111, ж. 544; ц. пр., вод. млиц.
60. *Драгановка*, д. б. вл., при рч. Жванчикѣ, дв. 144, ж. 1128; п. д., 2 вод. млиц.
61. *Жабинцы*, с. б. вл., при ручьѣ, дв. 131, ж. 944; ц. пр., п. д., вод. млиц.
62. *Жердзь* (Жердь), с. б. вл., при ручьѣ, дв. 220, ж. 1269; ц. пр., шк., пчт. ст., п. д., вод. млиц.
63. *Кормильче*, с. б. г., при рч. Жванчикѣ, дв. 150, ж. 867; ц. пр., шк., п. д., 2 вод. млиц.
64. *Кочубовка*, с. б. вл., при рч. Жванчикѣ, дв. 212, ж. 1472; ц. пр., шк., 2 п. д., 2 вод. млиц.
65. *Красноставцы*, с. б. вл., при рч. Жванцѣ, дв. 133, ж. 995; ц. пр., шк., п. д., вод. млиц.
66. *Лятово*, с. б. вл., при рч. Лятовѣ, дв. 194, ж. 1494; ц. пр., шк., 2 п. д., вод. млиц.

Волости и важѣйшія селенія Евр. Россіи, вып. III.

67. *Марьяновка*, с. б. вл., при ручьѣ, дв. 101, ж. 658; ц. пр.
68. *Почапинцы*, с. б. вл., при рч. Жванчикѣ, дв. 115, ж. 931; ц. пр., шк., 2 п. д., 2 вод. млиц.

8. Вол. Маковская.

69. *Маковъ*, мѣст. б. вл., дв. 210, ж. 1224; в. првл. (у. г. 18 в.); ц. пр., 2 п. д., 4 вод. млиц.
70. *Безносковцы*, с. б. вл., при уроч. Недоборѣ, дв. 112, ж. 660; ц. пр., 2 п. д.
71. *Барышковцы*, с. б. вл., при уроч. Недоборѣ, дв. 82, ж. 504; ц. пр., п. д.
72. *Вербка*, с. б. вл., дв. 120, ж. 720; ц. пр., п. д.
73. *Гуминцы*, с. б. вл., при рч. Мукшѣ, дв. 180, ж. 900; ц. пр., п. д., 3 вод. млиц.
74. *Колубавцы*, с. б. вл., дв. 75, ж. 481; ц. пр., п. д.
75. *Орманы*, с. б. вл., при р. Смотричѣ, дв. 170, ж. 850; ц. пр., п. д., 2 вод. млиц.
76. *Приворотка*, д. б. вл., при рч. Мукшѣ, дв. 16, ж. 177; вод. млиц., кирпич. зав.
77. *Чечельники*, с. б. вл., при рч. Мукшѣ, дв. 103, ж. 601; ц. пр., п. д., 2 вод. млиц., винокур. зав.
78. *Шатовъ*, мѣст. б. вл., дв. 133, ж. 745; ц. пр., 2 евр. млтв. д., шк., 5 п. дв., 5 п. д., баз., винокур. зав.

9. Вол. Ольховецкая.

79. *Ольховецъ*, с. б. вл., при рч. Сухоставкѣ, дв. 194, ж. 1296; в. првл. (у. г. 50 в.); ц. пр., шк., п. д., винокур. зав.
80. *Голенищевъ*, с. б. вл., при р. Збручѣ, дв. 71, ж. 450; ц. пр., п. д., винокур. зав.
81. *Гусятинъ*, мѣст. б. вл., при р. Збручѣ, дв. 140, ж. 928; в. првл. (у. г. 50 в.); 2 ц. пр., 2 евр. млтв. д., шк., апт., 10 п. дв., п. д., 27 лвк., баз. по воскр., вод. млиц.
82. *Демковцы*, с. б. вл., при рч. Жванчикѣ, дв. 116, ж. 767; ц. пр., п. д., вод. млиц.
83. *Ивахновцы*, с. б. вл., при рч. Жванчикѣ, дв. 186, ж. 1054; ц. пр., шк., п. д., 2 вод. млиц., винокур. зав.
84. *Криковъ*, с. б. вл., при р. Збручѣ, дв. 44, ж. 270; ц. пр.
85. *Кузмичики*, с. б. вл., при р. Збручѣ, дв. 84, ж. 488; ц. пр., п. д., вод. млиц.
86. *Бутковцы*, с. б. вл., при рч. Жванчикѣ, дв. 164, ж. 980; ц. пр., костель, ктлч. чсвн., п. д., 2 вод. млиц.
87. *Увся*, с. б. вл., дв. 91, ж. 615; ц. пр., п. д.
88. *Шидловцы*, д. б. вл., при р. Збручѣ, дв. 78, ж. 433; ктлч. чсвн., п. д., винокур. зав.

10. Вол. Орынинская.

89. *Орынинъ*, мѣст. б. вл., при рч. Жванчикѣ, дв. 145, ж. 1149; в. првл. (у. г. 15 в.); ц. пр., костель, ктлч. чсвн., синагога, 4 евр. млтв. д., 8 п. дв., 6 п. д., торг. баня, 47 лвк., баз. по воскр., 2 вод. млиц., 2 кожевен., 2 свѣчн., пивовар. и винокур. зав.
90. *Бадіевка* (Бураковка, Лобокъ, Бойки), с. б. г., при рч. Жванчикѣ, дв. 321, ж. 1797; ц. пр., шк., п. д., 2 вод. млиц.
91. *Кизя*, д. б. вл., при рч. Кизѣ, дв. 59, ж. 529; п. д.
92. *Надпордонное Залучье*, с. б. г. и вл., при р. Збручѣ, дв. 138, ж. 852; ц. пр., шк., вод. млиц.
93. *Подфилье*, с. б. вл., при р. Збручѣ, дв. 108, ж. 731; ц. пр., костель, вод. млиц.
94. *Поравка*, с. б. г., при рч. Кизѣ, дв. 83, ж. 478; ц. пр.

95. *Приворотье*, с. б. вл., дв. 81, ж. 695; ц. пр., п. д., кирпич. зав.
 96. *Пукляки*, с. б. г., при р. Збручѣ, дв. 115, ж. 701; ц. пр.
 97. *Пятичаны* (Мазуровка, Слободка), с. б. г., при р. Збручѣ, дв. 104, ж. 576; ц. пр., шк., вод. млиц.
 98. *Рытинцы*, с. б. вл., при рч. Жванчикѣ, дв. 118, ж. 871; ц. пр., шк., п. д., 2 вод. млиц., винокур. зав.
 99. *Фидровцы*, с. б. г., дв. 206, ж. 1288; ц. пр., шк.

11. Вол. Рыхтецкая.

100. *Рыхта*, с. б. вл., при рч. Жванчикѣ, дв. 112, ж. 687; в. првл. (у. г. 10 в.); ц. пр. Въ 10 в.—пчт. ст. при корд. Бобровскомъ. Въ 11 в.—алебастров. зав.
 101. *Войтовцы*, с. б. вл., при р. Збручѣ, дв. 71, ж. 369; ц. пр., п. д., вод. млиц.
 102. *Завале*, с. б. вл., при р. Збручѣ, дв. 113, ж. 614; ц. пр., п. д.
 103. *Исаковцы*, д. б. вл., при р. Днѣстрѣ, дв. 16, ж. 223; таможня, пчт. контора, пчт. ст., п. д.
 104. *Кудринцы*, с. б. вл., при р. Збручѣ, дв. 62, ж. 400; ц. пр.
 105. *Ластовцы*, с. б. вл., при рч. Жванчикѣ, дв. 114, ж. 709; ц. пр., п. д., 2 вод. млиц., винокур. зав.
 106. *Ляшковцы*, с. б. вл., при р. Збручѣ, дв. 82, ж. 582; ц. пр., п. д., 2 вод. млиц.
 107. *Милесцы*, с. б. вл., при р. Збручѣ, дв. 62, ж. 428; ц. пр.
 108. *Рыхтецкая Слободка*, с. б. вл., при рч. Жванчикѣ, дв. 151, ж. 1200; ц. пр.
 109. *Чернокозинцы*, с. б. вл., при р. Збручѣ, дв. 126, ж. 866; ц. пр., костель, шк., п. д., 2 вод. и 1 вѣтр. млиц., винокур. зав.
 110. *Шустовцы*, с. б. вл., при р. Збручѣ, дв. 121, ж. 825; ц. пр., шк., п. д.

12. Вол. Смотричская.

111. *Смотричь*, мѣст. б. вл., при р. Смотричѣ, дв. 159, ж. 989; в. првл. (у. г. 30 в.); 2 ц. пр., костель, синагога, 2 евр. млтв. д., 9 п. д., 11 п. д., лвк., баз., 2 вод. млиц. Въ 3 в.—винокур. зав. Въ 3½ в.—винокур. зав.
 112. *Балинг*, мѣст. б. вл., при рч. Мукшѣ, дв. 243, ж. 1649; ц. пр., синагога, шк., п. д., п. д., 5 лвк., баз.
 113. *Грицковъ*, с. б. вл., при р. Смотричѣ, дв. 94, ж. 640; ц. пр., шк., п. д., вод. млиц.
 114. *Зальсцы*, с. б. вл., дв. 182, ж. 1417; ц. пр., костель, шк., п. д., кирпич. и винокур. зав.
 115. *Зеленецкая Цыгановка*, д. б. вл., дв. 68, ж. 500; п. д., конн. млиц.
 116. *Зеленче*, с. б. вл., дв. 185, ж. 1259; ц. пр., шк., 3 п. д.

15. Вол. Вавшанская.

140. *Вавша*, с. б. г., дв. 324, ж. 1862; в. првл. (у. г. 32 в.); ц. пр., шк., п. д., лвк.
 141. *Гетмановка*, с. б. вл., дв. 115, ж. 620; ц. пр., шк., п. д.
 142. *Капустянка*, с. б. г., дв. 145, ж. 878; ц. пр., п. д.
 143. *Кастановка* (Плоска), с. б. вл., дв. 306, ж. 1778; ц. пр., шк., 2 п. д., баз. по четверг.

117. *Криличаны*, с. б. вл., дв. 69, ж. 500; ц. пр.
 118. *Рудка*, с. б. вл., дв. 136, ж. 877; ц. пр., п. д.
 119. *Смотричская Слободка*, с. б. вл., дв. 70, ж. 494; ц. пр., шк., 2 п. д.
 120. *Старая Гута*, д. б. вл., дв. 83, ж. 580; п. д.

13. Вол. Цыковская.

121. *Цыково*, с. б. г., при руч. Цыковкѣ, дв. 173, ж. 1100; в. првл. (у. г. 25 в.); ц. пр., п. д.
 122. *Бъла*, с. б. вл., при рч. Ботогѣ, дв. 177, ж. 1199; ц. пр., шк., п. д., 3 вод. млиц.
 123. *Думановъ*, с. б. г., при р. Смотричѣ, дв. 218, ж. 1308; ц. пр., 2 п. д.
 124. *Залуче*, с. б. вл., при р. Смотричѣ, дв. 127, ж. 965; ц. пр., п. д., вод. млиц.
 125. *Карачковцы*, с. б. г., при р. Смотричѣ, дв. 106, ж. 549; ц. пр., п. д., вод. млиц.
 126. *Нылинг*, с. б. вл., дв. 119, ж. 826; ц. пр., шк., 2 п. д., 2 вод. млиц.
 127. *Стефановка*, с. б. г. и вл., при рч. Ботогѣ, дв. 158, ж. 954; ц. пр., п. д.
 128. *Черна*, с. б. г., при рч. Ботогѣ, дв. 252, ж. 1426; ц. пр., шк., п. д., вѣтр. млиц.
 129. *Черче*, мѣст. б. вл., при р. Смотричѣ, дв. 106, ж. 778; ц. пр., костель, п. д., 2 вод. млиц.

14. Вол. Чемеровецкая.

130. *Чемеровцы*, мѣст. б. г. и вл., при рч. Жванчикѣ, дв. 165, ж. 1016; в. првл. (у. г. 39 в.); ц. пр., 2 синагоги, 8 п. д., 5 п. д., 14 лвк., баз. по воскр., вод. млиц., пивовар. и винокур. зав.
 131. *Бережанка*, с. б. г. и вл., при рч. Жванчикѣ, дв. 117, ж. 800; ц. пр., п. д., вод. млиц.
 132. *Збрижъ*, мѣст. б. вл., при р. Збручѣ, дв. 127, ж. 862; ц. пр., костель, 2 евр. млтв. д., 3 лвк.
 133. *Кувасцы*, с. б. вл., при рч. Жванчикѣ, дв. 121, ж. 812; ц. пр., пчт. ст., п. д., вод. млиц.
 134. *Свириковцы*, с. б. вл., при рч. Жванчикѣ, дв. 147, ж. 800; ц. пр., 2 п. д., вод. млиц.
 135. *Спжиринцы*, с. б. вл., при р. Збручѣ, дв. 96, ж. 685; ц. пр., 2 вод. млиц.
 136. *Терешковцы*, с. б. г. и вл., при рч. Жванчикѣ, дв. 94, ж. 507; ц. пр., п. д., вод. млиц.
 137. *Хропотово*, с. б. вл., дв. 170, ж. 1123; ц. пр., п. д., винокур. зав.
 138. *Юрковцы*, д. б. г., при рч. Жванчикѣ, дв. 87, ж. 725; п. д.
 139. *Ямполчикъ*, с. б. вл., дв. 102, ж. 603; ц. пр., п. д.

II. БАЛТСКІЙ УѢЗДЪ.

15. Вол. Вавшанская.

140. *Вавша*, с. б. г., дв. 324, ж. 1862; в. првл. (у. г. 32 в.); ц. пр., шк., п. д., лвк.
 141. *Гетмановка*, с. б. вл., дв. 115, ж. 620; ц. пр., шк., п. д.
 142. *Капустянка*, с. б. г., дв. 145, ж. 878; ц. пр., п. д.
 143. *Кастановка* (Плоска), с. б. вл., дв. 306, ж. 1778; ц. пр., шк., 2 п. д., баз. по четверг.

144. *Недѣлково*, с. б. г., дв. 216, ж. 965; ц. пр., п. д.
 145. *Позианка*, с. б. г., при р. Кодымѣ, дв. 128, ж. 730; ц. пр., п. д.
 146. *Юзефовка*, с. б. г., дв. 217, ж. 1097; ц. пр., шк., п. д.

16. Вол. Вогопольская.

147. *Вогополь*, мѣст. б. вл., при р. Бугѣ, дв. 97, ж. 522; в. првл. (у. г. 90 в.); ц. пр., синагога, 6 евр. млтв. д., учлц., шк.,

бгд, 12 п. дв., трктр., 9 п. д., 2 торгов. бани, 118 лвк., баз., вод. млиц. Въ 1 в.—кириич. зав. Въ 5 в.—табачн. плантация.

148. *Болеславчикъ*, д. б. вл., при р. Синюхѣ, дв. 52, ж. 445; шк., п. д.
149. *Долая Пристань*, с. б. вл., при р. Бугѣ, дв. 61, ж. 455; ц. пр., шк., 2 вод. млиц., винокур. зав.
150. *Каменная Балка*, д. б. г., при р. Бугѣ, дв. 123, ж. 554; 2 вод. млиц.
151. *Конецполь*, мѣст. б. вл., при р. Бугѣ, дв. 78, ж. 605; ц. пр., синагога, шк., 2 п. д., 6 лвк., баз., вод. млиц.
152. *Крымка*, с. б. г., при р. Кодымѣ, дв. 114, ж. 799; ц. пр., шк., п. д.
153. *Кумары*, с. б. вл., при р. Кодымѣ, дв. 41, ж. 390; ц. пр., шк., п. дв., п. д., вѣтр. млиц.
154. *Лашовка*, д. б. вл., дв. 35, ж. 180; шк., п. д., вод. млиц.
155. *Подгурье*, с. б. вл., при р. Бугѣ, дв. 62, ж. 334; ц. пр., шк., вод. млиц.
156. *Станиславчикъ*, с. б. вл., при р. Синюхѣ, дв. 106, ж. 670; ц. пр., п. д., 2 вод. млиц.
157. *Чаусова*, с. б. вл., при р. Бугѣ, дв. 85, ж. 554; ц. пр., шк., вод. млиц.

17. Вол. Вербовская.

158. *Вербово*, с. б. вл., дв. 200, ж. 1390; в. првл. (у. г. 100 в.); ц. пр., шк., п. д., 3 вѣтр. млиц.
159. *Клиново*, с. б. вл., при ручьѣ, дв. 226, ж. 1176; ц. пр., шк., п. д., 2 вѣтр. млиц.
160. *Краснополь*, с. б. вл., при ручьяхъ, дв. 92, ж. 626; ц. пр., шк., п. д., 2 вод. млиц.
161. *Крутенское*, с. б. вл., при ручьѣ, дв. 200, ж. 1122; ц. пр., клч. чсвн., шк., п. д., вѣтр. млиц., винокур. зав.
162. *Семидубы*, с. б. вл., дв. 153, ж. 964; ц. пр., п. д., 3 вѣтр. млиц.

18. Вол. Велико-Бобринская.

163. *Великій Бобринъ*, с. б. г., при р. Кодымѣ, дв. 129, ж. 762; в. првл. (у. г. 40 в.); ц. пр., п. д.
164. *Гвоздовка*, с. б. г., при р. Кодымѣ, дв. 141, ж. 763; ц. пр., п. д.
165. *Кривое Озеро*, мѣст. б. вл., при р. Кодымѣ, дв. 33, ж. 207; ц. пр., синагога, евр. млтв. д., 17 п. дв., 9 п. д., 59 лвк., баз. по воскр., паров., вод. и 4 вѣтр. млиц.
166. *Кричуново*, с. б. вл., дв. 120, ж. 598; ц. пр., п. д.
167. *Мазурово*, с. б. г., дв. 112, ж. 637; ц. пр., костель, 2 евр. млтв. д., апт., п. д., пивовар. зав.
168. *Михальчиново*, с. б. г., дв. 95, ж. 446; ц. пр., п. д.
169. *Янишовка*, слб. б. г., при р. Кодымѣ, дв. 103, ж. 580; п. д.
170. *Ясинова*, д. б. г., при р. Кодымѣ, дв. 120, ж. 710; п. дв., п. д., 2 лвк., баз. по вторн.

19. Вол. Велико-Мечетнянская.

171. *Великая Мечетня*, с. б. г., при р. Бугѣ и рч. Гнилюхѣ, дв. 212, ж. 1072; в. првл. (у. г. 75 в.); ц. пр., пчт. ст., п. д., вод. млиц. Въ 10 в.—мѣст. вл. Голосковъ съ 670 ж., синагогой, 4 п. дв., 4 п. д., 16 лвк., баз. по четверг., 2 вод. млиц.
172. *Богацеска*, д. б. г., дв. 84, ж. 513. Рядомъ кол. евр. земл. съ 825 д. об. п., млтв. д.
173. *Булацеска*, кол. евр. земл., дв. 20, ж. 502; млтв. д.
174. *Лукановка*, с. б. г., при р. Кодымѣ, дв. 171, ж. 933; ц. пр.

175. *Малая Мечетня*, с. б. вл., при безымен. рч., дв. 150, ж. 569; ц. пр., п. д.
176. *Манишурова*, кол. евр. земл., при р. Кодымѣ, дв. 69, ж. 881; млтв. д.
177. *Надкодымскіе Березки*, с. б. г., при р. Кодымѣ, дв. 133, ж. 759; ц. пр., шк., п. д.
178. *Покутина*, кол. евр. земл., при р. Бугѣ, дв. 32, ж. 741; млтв. д.
179. *Терновата*, с. б. вл., при р. Бугѣ, дв. 123, ж. 343; ц. пр., п. д.
180. *Чаусово*, с. б. г., при р. Бугѣ, дв. 100, ж. 503; ц. пр., п. д., 2 вод. млиц.

20. Вол. Воронковская.

181. *Воронковъ*, с. б. г., дв. 290, ж. 1258; в. првл. (у. г. 45 в.); ц. пр., пчт. ст., п. д.
182. *Высватенцы*, с. б. вл., при р. Днѣстрѣ, дв. 133, ж. 529; ц. пр., п. д., конн. млиц.
183. *Гедеримъ*, с. б. вл., при р. Днѣстрѣ, дв. 135, ж. 501; ц. пр., п. д., 2 конн. млиц.
184. *Гершуновка*, кол. евр. земл., дв. 32, ж. 1502; 2 млтв. д.
185. *Зазуляны*, с. б. вл., при р. Днѣстрѣ, дв. 99, ж. 376; ц. пр., паров. млиц.
186. *Колбасна*, с. б. вл., дв. 244, ж. 1092; ц. пр., шк., п. д.
187. *Мокра*, с. б. вл., дв. 130, ж. 383; ц. пр., п. д.
188. *Пеленки*, с. б. вл., при р. Днѣстрѣ, дв. 135, ж. 610; ц. пр., п. д.

21. Вол. Гармацкая.

189. *Цыбулевка*, с. б. вл., при р. Днѣстрѣ, дв. 150, ж. 683; в. првл. (у. г. 80 в.); ц. пр., шк., п. д.
190. *Вотушаны*, с. б. вл., при р. Днѣстрѣ, дв. 150, ж. 587; ц. пр., п. д., паров. млиц.
191. *Гармацкое*, с. б. вл., при р. Днѣстрѣ, дв. 108, ж. 519; ц. пр., п. д.
192. *Дойбаны*, с. б. вл., при рч. Ягорлыкѣ, дв. 41, ж. 198; ц. пр., вод. и вѣтр. млиц.
193. *Дубово*, с. б. вл., при рч. Ягорлыкѣ, дв. 70, ж. 333; ц. пр., п. д.
194. *Жура*, с. б. вл., при р. Днѣстрѣ, дв. 194, ж. 736; ц. пр., шк., п. д., вод. млиц.
195. *Ягорлыкъ*, мѣст. б. вл., при р. Днѣстрѣ и рч. Ягорлыкѣ, дв. 32, ж. 229; евр. млтв. д., п. д., 5 лвк., баз.

22. Вол. Голованевская.

196. *Голованевскъ*, мѣст. б. вл., при рч. Койнарѣ, дв. 316, ж. 1944; в. првл. (у. г. 90 в.); ц. пр., костель, синагога, 2 п. д., лвк., 2 вод. млиц.
197. *Красногорка*, с. б. вл., при ручьяхъ, дв. 94, ж. 692; ц. пр., шк., п. д.
198. *Новоселка*, с. б. вл., при рч. Деренюхѣ, дв. 100, ж. 720; ц. пр., п. д., винокур. зав.
199. *Оздобная Межиричка*, с. б. вл., при рч. Койнарѣ, дв. 174, ж. 954; ц. пр., 2 п. д., пивовар. зав.
200. *Роскошна*, с. б. вл., при рч. Деренюхѣ, дв. 69, ж. 692; ц. пр., 2 п. д.
201. *Шипилово*, с. б. вл., при рч. Свинарѣ, дв. 79, ж. 574; ц. пр., п. д.

23. Вол. Даниловская.

202. *Данилова Балка*, с. б. вл., при ручьѣ, дв. 115, ж. 640; в. првл. (у. г. 70 в.); ц. пр., шк., п. д., 3 лvk., баз. по вторн.
 203. *Грушка*, с. б. вл., при ручьѣ, дв. 224, ж. 1270; ц. пр., блнц., п. д., вод. млнц., кирпич. и свеклосахар. зав.
 204. *Камениый Бродъ*, с. б. вл., при р. Синицѣ, дв. 105, ж. 569; ц. пр., п. д.
 205. *Лозвата*, с. б. вл., при ручьѣ, дв. 178, ж. 977; ц. пр., шк., п. д.
 206. *Луговое* (Красенькое), с. б. вл., при рч. Бугѣ, дв. 38, ж. 188; ц. пр., вод. млнц.
 207. *Молдованка*, д. б. вл., при р. Синицѣ, дв. 89, ж. 550; п. д.
 208. *Новоселица* (Воронцовская Слобода), с. б. вл., при ручьѣ, дв. 114, ж. 569; ц. пр., п. д.
 209. *Разношинцы*, с. б. вл., при ручьѣ, дв. 167, ж. 930; ц. пр., шк., п. д.
 210. *Сабатиновка*, с. б. вл., при рр. Бугѣ и Синицѣ, дв. 93, ж. 540; ц. пр., п. д.
 211. *Чемирполь*, с. б. вл., при р. Бугѣ, дв. 176, ж. 950; ц. пр., шк., п. д., вод. млнц.
 212. *Шамраевка*, с. б. вл., при р. Синицѣ, дв. 169, ж. 870; ц. пр., п. д.

24. Вол. Корытнянская.

213. *Корытна*, с. б. г., дв. 218, ж. 1000; в. првл. (у. г. 7 в.); ц. пр., шк., 2 п. д.
 214. *Абазовка*, кол. евр. земл., дв. 38, ж. 1991; мятв. д., п. д.
 215. *Бендзары*, с. б. г., дв., 126, ж. 547; ц. пр.
 216. *Козацкое*, с. б. вл., дв. 158, ж. 695; ц. пр., п. д.
 217. *Кричички*, с. б. вл., дв. 163, ж. 762; ц. пр., п. д.
 218. *Немировское*, с. б. вл., при р. Кодымѣ, дв. 110, ж. 598; ц. пр., 2 п. д.
 219. *Пасатъ*, с. б. г., дв. 249, ж. 1154; ц. пр., шк., 2 п. д.
 220. *Ракулово*, с. б. вл., дв. 165, ж. 867; ц. пр., п. д.

25. Вол. Крутянская.

221. *Крутые*, мѣст. б. вл., при безымен. рч., дв. 288, ж. 825; в. првл. (у. г. 30 в.); 2 ц. пр., 3 евр. мятв. д., шк., 14 п. д., 45 лvk., баз., винокур. зав.
 222. *Буден*, с. б. г., при р. Кодымѣ, дв. 534, ж. 4249; ц. пр., шк., 2 п. д., лvk.
 223. *Петровка*, д. б. вл., при рч. Лунговѣ, дв. 87, ж. 525; п. д.
 224. *Плотъ*, с. б. вл., при рч. Окнѣ, дв. 358, ж. 1860; ц. пр., п. д., лvk., паров. и 2 вод. млнц.
 225. *Слободзель*, с. б. вл., при рч. Рыбницѣ, дв. 257, ж. 959; 2 ц. пр., п. д.
 226. *Стрымба*, с. б. вл., при рч. Блажковѣ, дв. 126, ж. 729; ц. пр., п. д.
 227. *Тымково*, с. б. вл., при рч. Рыбницѣ, дв. 271, ж. 1093; ц. пр., п. д., 2 вѣтр. млнц.

26. Вол. Липовеньская.

228. *Липовеньское*, с. б. вл., при рч. Деренюхѣ, дв. 125, ж. 676; в. првл. (у. г. 90 в.); ц. пр., шк., п. д., лvk.
 229. *Витольдовъ Бродъ*, с. б. вл., при р. Бугѣ, дв. 81, ж. 397; ц. пр., шк., п. д., 2 вод. млнц.
 230. *Капитанка*, с. б. вл., при рч. Деренюхѣ, дв. 170, ж. 977; ц. пр., шк. п. д., вод. млнц.

231. *Люшневата*, с. б. вл., при р. Бугѣ, дв. 82, ж. 547; ц. пр., п. д., ярм. въ весеннее полноводіе.
 232. *Молдовка*, с. б. вл., при ручьѣ, дв. 123, ж. 557; ц. пр., шк., п. д.
 233. *Пушково*, с. б. вл., при рч. Деренюхѣ, дв. 92, ж. 439; ц. пр., п. д.
 234. *Раздолъ*, с. б. вл., при ррч. Разношинѣ и Красногоркѣ, дв. 123, ж. 663; ц. пр., шк., п. д., вод. млнц.
 235. *Свириново*, с. б. вл., при ручьѣ, дв. 55, ж. 352; ц. пр., шк., п. д., вод. и вѣтр. млнц.

27. Вол. Молокишская.

236. *Молокишиг*, с. б. вл., при р. Днѣстрѣ, дв. 155, ж. 751; в. првл. (у. г. 50 в.); ц. пр., шк., п. д., 3 лvk.
 237. *Бьлоче*, с. б. вл., при р. Днѣстрѣ, дв. 102, ж. 660; ц. пр., п. д., 5 вод. млнц.
 238. *Вадитурколы*, с. б. вл., при безымен. рч., дв. 100, ж. 328; ц. пр., шк., п. д., 6 вод. млнц.
 239. *Гороба*, с. б. вл., при рч. Молокишѣ, дв. 160, ж. 768; ц. пр., п. д.
 240. *Ержево*, с. б. г., при р. Днѣстрѣ, дв. 147, ж. 884; ц. пр., п. д., лvk.
 241. *Красенькое*, с. б. вл., дв. 186, ж. 934; ц. пр., п. д.
 242. *Рыбницы*, мѣст. б. вл., при р. Днѣстрѣ, дв. 168, ж. 985; ц. пр., костеязъ, евр. мятв. д., 4 п. д., п. д., 14 лvk., паров. млнц., пивовар. зав.
 243. *Сарацель*, с. б. вл., при р. Днѣстрѣ, дв. 36, ж. 230; ц. пр.

28. Вол. Мошнягская.

244. *Мошняги* (Еленовка), с. б. вл., при р. Кодымѣ, дв. 326, ж. 1747; в. првл. (у. г. 8 в.); 2 ц. пр., шк., вѣтр. млнц., винокур. зав.
 245. *Верезовка*, с. б. вл., при р. Кодымѣ, дв. 206, ж. 939; ц. пр., шк., п. д.
 246. *Ефтодія*, с. б. г., при р. Кодымѣ, дв. 154, ж. 813; ц. пр.
 247. *Льсичовка*, с. б. г., дв. 210, ж. 970; ц. пр.
 248. *Мироны*, с. б. вл., при р. Кодымѣ, дв. 101, ж. 504; ц. пр.
 249. *Обжила*, с. б. г., при р. Кодымѣ, дв. 295, ж. 1431; ц. пр., шк.
 250. *Спина*, с. б. вл., при р. Кодымѣ, дв. 123, ж. 627; ц. пр.
 251. *Фернатія*, с. б. вл., при р. Кодымѣ, дв. 168, ж. 865; ц. пр.

29. Вол. Нестоитская.

252. *Нестоита*, с. б. вл., дв. 311, ж. 1532; в. првл. (у. г. 30 в.); ц. пр., шк., 2 п. д., 5 лvk. Въ 15 в.—ст. ж. д. Борщи.
 253. *Борщи*, с. б. вл., при рч. Сухомъ Ягорлыкѣ, дв. 178, ж. 805; ц. пр., шк., п. д., 4 лvk., свеклосахар. зав.
 254. *Гавиносы*, с. б. вл., дв. 125, ж. 575; ц. пр., п. д.
 255. *Гопората*, с. б. вл., при рч. Сухомъ Ягорлыкѣ, дв. 174, ж. 699; ц. пр., п. д., 3 лvk.
 256. *Домница*, с. б. г., дв. 104, ж. 336; ц. пр., п. л.
 257. *Коссы*, с. б. вл., при рч. Сухомъ Ягорлыкѣ, дв. 108, ж. 609; ц. пр., шк., п. д., лvk.
 258. *Ксендзовка*, с. б. вл., при рч. Сухомъ Ягорлыкѣ, дв. 70, ж. 291; ц. пр., п. д., лvk.
 259. *Бульное*, с. б. вл., дв. 239, ж. 1113; ц. пр., п. д.
 260. *Любомірка*, с. б. г., при р. Сухомъ Ягорлыкѣ, дв. 200, ж. 827; 2 ц. пр., шк., п. д., 3 лvk.

30. Вол. Переймская.

261. *Перейма*, с. б. вл., дв. 239, ж. 1770; в. првл. (у. г. 17 в.);

- ц. пр., шк., почт. ст., 2 п. д., лвк. Въ 4 в. — паров. млиц.
Въ 12 в. — ст. ж. д. Слободка, Крутые и Кодыма.
262. *Борсуки*, с. б. вл., дв. 159, ж. 1065; ц. пр., шк., п. д., 3 вѣтр. млиц.
263. *Саражинка*, с. б. вл., дв. 284, ж. 2207; ц. пр., шк., п. д., 5 лвк., баз. по вторн., вод. и вѣтр. млиц., винокур. зав.
264. *Смолянка*, с. б. г., дв. 197, ж. 930; ц. пр., п. д.
265. *Чериче*, с. б. вл., дв. 287, ж. 1946; ц. пр., шк., п. д., лвк., вод. и 2 вѣтр. млиц.

31. Вол. Песчанская.

266. *Песчана*, мѣст. б. вл. посл., при рч. Савранкѣ, дв. 511, ж. 2698; в. првл. (у. г. 20 в.); ц. пр., евр. млтв. д., шк., 7 п. дв., 13 п. д., 19 лвк., баз.
267. *Бондурово*, с. б. вл. посл., при рч. Савранкѣ, дв. 548, ж. 2741; ц. пр., шк., 2 п. д., 2 лвк.
268. *Гербина*, с. б. вл. посл., дв. 125, ж. 650; ц. пр., п. д.
269. *Казачинь*, с. б. вл. посл., при р. Бугѣ, дв. 225, ж. 1350; ц. пр., шк., п. д., лвк., вод. млиц.
270. *Крыжовинь*, с. б. вл., при рч. Дохнѣ, дв. 80, ж. 780; ц. пр., п. д.
271. *Лягово*, с. б. г., дв. 124, ж. 622; ц. пр., п. д.
272. *Новополь*, с. б. г., дв. 97, ж. 481; п. пр., п. д., вѣтр. млиц.
273. *Пужайковъ*, с. б. вл. посл., при рч. Савранкѣ, дв. 451, ж. 2304; ц. пр., шк., п. д.
274. *Шлягово*, с. б. вл., дв. 98, ж. 855; ц. пр., шк., п. дв., 2 п. д.

32. Вол. Писаревская.

275. *Писаревка*, с. б. вл., при безымен. рч., дв. 202, ж. 1350; в. првл. (у. г. 45 в.); ц. пр., п. д., винокур. зав.
276. *Грабово*, с. б. вл., при рч. Вѣлочи, дв. 165, ж. 1190; ц. пр., п. д., 3 вод. млиц., известков. зав.
277. *Кодыма*, мѣст. б. вл., при р. Кодымѣ, дв. 195, ж. 1450; ц. пр., костель, 2 евр. млтв. д., 4 п. д., 19 лвк., баз. по четверг., паров. и вѣтр. млиц.
278. *Лабушна*, с. б. вл., при безымен. рч., дв. 211, ж. 1750; ц. пр.
279. *Сербы*, с. б. г. и вл., при безымен. рч., дв. 286, ж. 2100; ц. пр., шк., 2 п. д.
280. *Французска*, с. б. г. и вл., при безымен. рч., дв. 181, ж. 1253; ц. пр., 2 п. д.
281. *Шершенцы*, с. б. вл., при рч. Вѣлочѣ, дв. 287, ж. 1624; ц. пр., п. д., вод. млиц.

33. Вол. Савранская.

282. *Саврань*, мѣст. б. вл. посл., при р. Бугѣ и рч. Савранкѣ, дв. 262, ж. 1230; в. првл. (у. г. 45 в.); ц. пр., синагога, 3 млтв. д., шк., апт., 6 п. дв., 19 п. д., 59 лвк., баз., вод. млиц.
283. *Байбузовка*, с. б. вл. посл., при рч. Савранкѣ, дв. 256, ж. 1869; ц. пр., шк., п. д., 2 вод. млиц.
284. *Глубочекъ*, с. б. вл., дв. 23, ж. 136; ц. пр.
285. *Каменоватка*, с. б. вл. посл., при рч. Еланцѣ, дв. 287, ж. 1690; ц. пр., шк., 3 вод. млиц.
286. *Концеба*, с. б. вл. посл., при рч. Савранкѣ, дв. 511, ж. 2500; 2 ц. пр., шк., 3 вод. млиц.
287. *Ольшанка*, с. б. вл. посл., при р. Бугѣ, дв. 169, ж. 930; ц. пр., шк., п. д.

288. *Осички*, с. б. вл. посл., при ррч. Еланцѣ и Савранкѣ, дв. 262, ж. 1317; 2 ц. пр., шк., п. д., вод. млиц.
289. *Полянецкое*, с. б. вл. посл., дв. 267, ж. 1377; ц. пр., шк., 7 вѣтр. млиц.
290. *Слюсаревъ*, с. б. вл. посл., дв. 87, ж. 433; ц. пр., п. д.

34. Вол. Тридубская.

291. *Тридубы*, с. б. вл. посл., дв. 428, ж. 2385; в. првл. (у. г. 67 в.); ц. пр., шк., почт. ст., 5 п. д.
292. *Бурилово*, с. б. вл. посл., дв. 234, ж. 1475; ц. пр., п. д.
293. *Дубиново*, с. б. вл. посл., при р. Бугѣ, дв. 236, ж. 955; ц. пр., шк., 2 п. д.
294. *Брасеньское*, с. б. вл. посл., при р. Бугѣ, дв. 236, ж. 1281; ц. пр., п. д., 4 вод. млиц.
295. *Курачьи Лозы*, с. б. вл., дв. 194, ж. 1103; ц. пр., шк., п. д., вод. млиц.
296. *Очеретня* (Немировка), с. б. вл. посл., дв. 160, ж. 805; ц. пр., п. д.
297. *Секретарка*, с. б. вл. посл., при рч. Малой, дв. 322, ж. 1760; ц. пр., шк., п. д., баз. по вторн.

35. Вол. Трояновская.

298. *Трояны*, с. б. вл., при р. Синицѣ, дв. 255, ж. 1104; в. првл. (у. г. 72 в.); ц. пр., шк., п. д., вод. млиц. Въ 8 в. — винокур. зав.
299. *Грузьска*, с. б. вл., при уроч. Голоче, дв. 281, ж. 1203; ц. пр., п. д., вод. млиц.
300. *Каменная Криница*, с. б. вл., дв. 354, ж. 1226; ц. пр., п. д.
301. *Мечиславка*, д. б. вл., дв. 154, ж. 583; п. д.
302. *Ольговатка* (Гарбово), с. б. вл., при р. Синицѣ, дв. 431, ж. 1920; ц. пр., шк., п. д., 4 вод. млиц.
303. *Синьки*, с. б. вл., при уроч. Голоче, дв. 381, ж. 1387; ц. пр., п. д.
304. *Таужна*, с. б. вл., дв., 612, ж. 2730; ц. пр., шк., п. д., вод. млиц., винокур. зав.
305. *Юзефовка*, с. б. вл., при р. Синицѣ, дв. 252, ж. 1142; ц. пр., п. д., вод. млиц.

36. Вол. Троянская.

306. *Троянка*, с. б. вл., дв. 187, ж. 1471; в. првл. (у. г. 120 в.); ц. пр., шк., п. д., винокур. зав. Въ 8 в. — лѣсн. контора.
307. *Емилевка*, с. б. вл., дв. 141, ж. 881; ц. пр., шк., п. д., вод. млиц.
308. *Журавлинка*, с. б. вл., дв. 111, ж. 576; ц. пр., шк., п. д.
309. *Забуская Плоска*, с. б. вл., при р. Синюхѣ, дв. 120, ж. 798; ц. пр., шк., п. д., вод. млиц., винокур. зав.
310. *Казимировка*, с. б. вл., дв. 94, ж. 561; ц. пр., шк., п. д., вод. и вѣтр. млиц. винокур. зав.
311. *Колутовка*, с. б. вл., при рч. Ятранѣ, дв. 85, ж. 460; ц. пр., шк., вод. млиц.
312. *Наливайка*, с. б. вл., дв. 95, ж. 681; ц. пр., шк., п. д.
313. *Орлово*, с. б. вл., при рч. Ятранѣ, дв. 97, ж. 651; ц. пр., шк., п. д.

37. Вол. Чернянская.

314. *Черна*, с. б. г., дв. 298, ж. 1620; в. првл. (45 в.); ц. пр., шк., п. д. Въ 10 в. — мѣст. б. вл. Окна съ 504 ж., ц. пр., 2 евр. млтв. д., блнц., апт., 3 п. дв., 7 п. д., 21 лвк., баз. по вторн.

315. *Артировка*, д. б. г., при рч. Ягорлыкѣ, дв. 107, ж. 567.
 316. *Волярка*, кол. евр. земл., при рч. Сухомъ Ягорлыкѣ, дв. 33, ж. 724; млтв. д., п. д., п. д.
 317. *Голоче*, кол. евр. земл., дв. 34, ж. 1980; 2 млтв. д.
 318. *Тисколунь*, с. б. г., при рч. Ягорлыкѣ, дв. 138, ж. 650; ц. пр., п. д.
 319. *Топала*, с. б. вл., дв. 157, ж. 763; ц. пр., п. д.

38. Вол. Юзефпольская.

320. *Юзефполь*, мѣст. б. вл., дв. 80, ж. 636; в. првл. (у. г. 120 в.);

ц. пр., евр. млтв. д., 3 п. дв., 2 п. д., 11 лвк., баз. по четверг., 2 вод. млтв.

321. *Бузниковата*, с. б. вл., дв. 81, ж. 520; ц. пр., 2 п. д., вѣтр. млтв.
 322. *Дорожинка* (Березова Балка), с. б. вл., дв. 201, ж. 1296; ц. пр., 2 п. д., 3 вѣтр. млтв., винокур. зав.
 323. *Забугская Коритна*, с. б. вл., дв. 90, ж. 666; ц. пр. 2 п. д., 3 вѣтр. млтв.
 324. *Катеринка*, с. б. вл., дв. 87, ж. 483; ц. пр., п. д.
 325. *Куцяя Балка*, с. б. вл., дв. 54, ж. 293; ц. пр., п. д.
 326. *Овсяникъ*, с. б. вл., дв. 103, ж. 764; ц. пр., п. д.
 327. *Сухой Ташильк*, с. б. вл., дв. 85, ж. 543; ц. пр., п. д.

Ш. БРАЦЛАВСКІЙ УѢЗДЪ.

39. Вол. Грабовецкая.

328. *Грабовцы*, с. б. г., при р. Бугѣ, дв. 73, ж. 438; в. првл. (у. г. 3 в.); ц. пр., шк., 2 п. д.
 329. *Анчиполовка*, д. б. г., при р. Бугѣ, дв. 84, ж. 627; шк., п. д.
 330. *Буяковъ*, с. б. г., при ррч. Ульницѣ и Секундѣ, дв. 118, ж. 850; ц. пр., п. д.
 331. *Волчокъ*, д. б. г., при р. Бугѣ, дв. 74, ж. 595; п. д.
 332. *Гриненки*, с. б. вл., дв. 124, ж. 696; ц. пр., шк., п. д.
 333. *Зяньковцы*, с. б. г., при р. Бугѣ, дв. 87, ж. 650; ц. пр., шк., п. д., вод. млтв.
 334. *Мачиха*, с. б. г., при р. Бугѣ, дв. 117, ж. 890; ц. пр., шк., 2 вод. млтв.
 335. *Монастырское*, с. б. г., при р. Бугѣ и рч. Москодавкѣ, дв. 170, ж. 1300; ц. пр., шк., п. д., 5 вод. млтв.
 336. *Перепеличье*, д. б. г., при р. Бугѣ, дв. 56, ж. 540.
 337. *Салинцы*, с. б. г., при р. Бугѣ, дв. 71, ж. 490; ц. пр., п. д.
 338. *Самчинцы*, д. б. г., при р. Бугѣ, дв. 93, ж. 735; п. д.
 339. *Свиница*, с. б. г., при р. Устьѣ, дв. 76, ж. 600; ц. пр., п. д., вод. млтв.
 340. *Семенки*, с. б. вл., при р. Бугѣ, дв. 59, ж. 355; ц. пр., п. д., вод. млтв., паромн. переправа черезъ Бугѣ.
 341. *Скрицков*, с. б. г., дв. 111, ж. 780; ц. пр., шк., п. д., 3 вод. млтв.
 342. *Сорокодубы* (Голопуповка), д. б. г., при рч. Сорокодубкѣ, дв. 73, ж. 420; чевн., п. д.
 343. *Чуковъ*, с. б. г., дв. 141, ж. 1094; ц. пр., шк., п. д.
 344. *Щуровцы*, с. б. г., при р. Бугѣ, дв. 115, ж. 872; ц. пр., шк., п. д., 3 вод. млтв.

40. Вол. Журавлевская.

345. *Журавлевка* (Самгородокъ), с. б. вл., дв. 366, ж. 1200; в. првл. (у. г. 27 в.); 2 ц. пр., 2 шк., 2 п. д. Въ 13 в.—мѣст. б. удлн. Тульчинъ съ 11970 ж., 5 ц. пр., костель, 2 синагоги, 12 евр. млтв. д., учлц., телегр. и пчт. ст., банц., воен. госпит., 2 апт., провіант. магаз., театръ, 18 п. дв., 2 трятр., 2 харчев., 20 п. д., баня торгов., 49 лвк., баз., ярм. черезъ 2 нед., паров. и вод. млтв., карет. и табач. фаб., 3 свѣчн., 2 кожев., пивовар. и водочн. зав. Въ 3 в.—ст. ж. д. Журавлевка.
 346. *Бьлюсовка*, с. б. г., дв. 205, ж. 728; ц. пр., п. д.
 347. *Вапьярка*, д. б. вл., дв. 54, ж. 217; чевн.
 348. *Войтовка*, с. б. вл., дв. 251, ж. 924; ц. пр., шк., п. д.

349. *Кобылевка*, с. б. вл., при рч. Сильницѣ, дв. 275, ж. 694; ц. пр., шк., п. д., вод. млтв.
 350. *Копіевка* (Орловка), с. б. вл., при рч. Сильницѣ, дв. 324, ж. 993; 2 ц. пр., костель, 2 шк., 2 п. д., 2 вод. млтв.
 351. *Копіевская Шура*, д. б. вл., дв. 143, ж. 624; чевн. старообрядч.

41. Вол. Клебанская.

352. *Клебанъ*, с. б. вл., при рч. Сильницѣ, дв. 451, ж. 2900; в. првл. (у. г. 18 в.); ц. пр., шк., п. д., 2 вод. млтв.
 353. *Антополь* (Аннополь), с. б. вл., при рч. Бриндзулѣ, дв. 221, ж. 1200; ц. пр., шк., 2 п. д.
 354. *Войдановка*, с. б. вл., дв. 138, ж. 1100; ц. пр., шк., п. д., лвк.
 355. *Васильевка*, с. б. вл., при рч. Бынѣ, дв. 74, ж. 565; ц. пр., шк., п. д.
 356. *Гута*, с. б. вл., при рч. Сильницѣ, дв. 147, ж. 849; ц. пр., шк., п. д., вод. млтв.
 357. *Кирнасовка*, с. б. вл., при рч. Козарихѣ, дв. 441, ж. 2980; ц. пр., шк., пчт. ст., п. д., лвк., 5 млтв., винокур. зав.

42. Вол. Лучанская.

358. *Лука* (Цѣпиловка), с. б. вл., дв. 148, ж. 903; в. првл. (у. г. 29 в.); ц. пр., п. д. Въ 7 в.—винокур. зав. съ вод. млтв.
 359. *Вороновица*, мѣст. б. вл., дв. 95, ж. 600; ц. пр., костель, синагога, шк., пчт. ст., 5 п. дв., 7 п. д., 2 лвк., баз. по воскр., 2 вод. млтв., винокур. зав.
 360. *Гапцинг*, с. б. вл., дв. 101, ж. 591; ц. пр., п. д., вод. млтв.
 361. *Дубовецъ*, с. б. вл., дв. 58, ж. 300; ц. пр., п. д.
 362. *Жагновка*, с. б. вл., дв. 95, ж. 659; ц. пр., шк., п. д.
 363. *Звоница*, с. б. вл., при р. Бугѣ, дв. 133, ж. 811; ц. пр., шк., п. д., винокур. зав.
 364. *Ивановцы*, с. б. вл., при рч. Краснянкѣ, дв. 97, ж. 652; ц. пр., шк., п. д., 2 млтв.
 365. *Комаровъ*, с. б. вл., дв. 143, ж. 875; ц. пр., п. д., п. дв., кзн.
 366. *Латанцы*, с. б. вл., дв. 80, ж. 544; ц. пр., п. д.
 367. *Никифоровцы*, д. б. вл., при р. Бугѣ, дв. 90, ж. 547; п. д.
 368. *Онитковцы*, с. б. вл., при р. Бугѣ, дв. 82, ж. 496; ц. пр., шк., п. д.
 369. *Потувъ*, д. б. вл., при р. Бугѣ, дв. 47, ж. 284; млтв. д., п. д., вод. млтв.
 370. *Селище* (Березовка), с. б. вл., при р. Бугѣ, дв. 103, ж. 531; ц. пр., 2 п. д.

371. *Соклинцы*, с. б. вл., дв. 50, ж. 267; ц. пр., п. д.
 372. *Стрельчинцы*, с. б. вл., при р. Бугъ, дв. 124, ж. 787; ц. пр., шк., п. д., вод. млиц.
 373. *Тростянец*, с. б. вл., при ррч. Лапинской и Росчехъ, дв. 104, ж. 702; ц. пр., 2 п. д., 2 вод. млиц.
 374. *Шендеров*, с. б. вл., при р. Ботогъ, дв. 45, ж. 233; ц. пр., шк., п. д., вод. млиц.

43. Вол. Немировская.

375. *Немирово*, мѣст. б. вл., при ррч. Яськовъ и Мушъ, дв. 78, ж. 696; в. првл. (у. г. 17 в.); 2 ц. пр., костель, кирка, синагога, 6 евр. млтв. д., мечеть, гимназія, пчт. ст., п. д., гостин. дворъ, баз. по воскр., сред. и пятн., 2 вод. млиц., винокур. зав. Въ 1½ в.—Николаевскій жен. монаст. съ 3 ц. пр., кирпич. зав.
 376. *Байраковка* (Вербки), с. б. вл., дв. 134, ж. 843; ц. пр., п. д.
 377. *Боблово*, с. б. вл., дв. 128, ж. 827; ц. пр., п. д.
 378. *Бушинка*, с. б. вл., дв. 128, ж. 915; ц. пр., шк., п. д.
 379. *Великій Лѣс* (Кулдаи), д. б. вл., дв. 108, ж. 649; 2 п. д.
 380. *Волчокъ*, с. б. вл., при рч. Волчкѣ, дв. 23, ж. 73; ц. пр., п. д.
 381. *Головенки*, д. б. вл., дв. 186, ж. 1156; п. д.
 382. *Гуника* (Бондурн, Турн), д. б. вл., дв. 75, ж. 513.
 383. *Дубочекъ* (Масловка), д. б. вл., дв. 83, ж. 578; п. д.
 384. *Зарудинцы*, с. б. вл., дв. 42, ж. 260; ц. пр.
 385. *Каролина*, д. б. вл., при рч. Княжѣ, дв. 36, ж. 200; п. д., винокур. зав.
 386. *Медвѣжье*, с. б. вл., дв. 99, ж. 687; ц. пр., п. д.
 387. *Муховцы*, с. б. вл., дв. 152, ж. 1166; ц. пр., шк., п. д.
 388. *Язвинка*, д. б. вл., дв. 120, ж. 706; п. д.

44. Вол. Ободнянская.

389. *Ободное*, с. б. вл., дв. 130, ж. 835; в. првл. (у. г. 37 в.); ц. пр., шк., 2 п. д., вод. млиц. Въ 13 в.—Степановскій свеклосахар. и кирпич. зав. съ блнц.
 390. *Войтовцы*, с. б. вл., при рч. Соби, дв. 212, ж. 1223; ц. пр., шк., п. д., вод. млиц.
 391. *Володовка*, с. б. вл., дв. 224, ж. 1280; ц. пр., шк., п. д., вод. млиц.
 392. *Глинянецъ*, с. б. вл., дв. 50, ж. 289; 2 ц. пр., п. д.
 393. *Еленовка*, с. б. вл., дв. 118, ж. 863; ц. пр., шк., п. д., вѣтр. млиц.
 394. *Зарудинцы*, с. б. вл., дв. 89, ж. 567; ц. пр., шк., п. д., 2 вод. млиц.
 395. *Изабеловка*, д. б. вл., дв. 42, ж. 259; чсвн., п. д., вѣтр. млиц.
 396. *Кордышевка*, с. б. вл., дв. 62, ж. 392; ц. пр., шк., вод. млиц.
 397. *Лозовата*, с. б. вл., дв. 129, ж. 831; ц. пр., шк., п. д.
 398. *Михайловка*, с. б. вл., дв. 103, ж. 557; ц. пр., шк., п. д.
 399. *Песочинъ*, с. б. вл., при рч. Соби, дв. 91, ж. 556; ц. пр., вод. млиц.
 400. *Потокъ*, с. б. вл., дв. 92, ж. 510; ц. пр., п. д.
 401. *Степановка*, с. б. вл., дв. 185, ж. 1078; ц. пр., шк., п. д., вод. млиц.
 402. *Счастливая*, д. б. вл., дв. 108, ж. 799; шк., п. д.

45. Вол. Печарская.

403. *Печара*, мѣст. б. вл., при р. Бугъ, дв. 202, ж. 1173; в. првл. (у. г. 15 в.); ц. пр., ктлч. чсвн., евр. млтв. д., шк.,

4 п. дв., 6 п. д., 6 лвк., баз. черезъ 2 нед., вод. млиц. Въ 3 в.—винокур. зав.

404. *Бортники*, с. б. вл., дв. 301, ж. 1797; ц. пр., шк., п. д., вод. млиц.
 405. *Воробьевка*, с. б. вл., при р. Бугъ, дв. 78, ж. 649; ц. пр., п. д., винокур. зав.
 406. *Вышковцы*, с. б. вл., дв. 101, ж. 663; ц. пр., шк., п. д.
 407. *Даньковка*, с. б. вл., дв. 111, ж. 614; ц. пр., п. д.
 408. *Забужье*, с. б. вл., дв. 78, ж. 605; ц. пр., п. д.
 409. *Малая Бушинка*, с. б. вл., при р. Бугъ, дв. 40, ж. 268; ц. пр.
 410. *Малая Ульва*, с. б. вл., дв. 182, ж. 1080; ц. пр., п. д., вод. млиц.
 411. *Останковцы*, с. б. вл., при р. Бугъ, дв. 106, ж. 587; ц. пр., п. д., вод. млиц.
 412. *Петрашевка*, д. б. вл., дв. 76, ж. 534; п. д.
 413. *Рогозна*, с. б. вл., при р. Бугъ, дв. 151, ж. 1080; ц. пр., п. дв., п. д., вод. млиц., винокур. зав.
 414. *Соколецъ*, с. б. вл., при р. Бугъ, дв. 140, ж. 782; ц. пр., шк.
 415. *Шолудки*, с. б. вл., при р. Бугъ, дв. 46, ж. 250; ц. пр.

46. Вол. Рубанская.

416. *Рубань*, с. б. вл., дв. 241, ж. 1450; в. првл. (у. г. 27 в.); ц. пр., п. д., 2 лвк. Въ 8 в.—Ковалевскій свеклосахарн. зав. съ ц. пр., блнц.
 417. *Біевцы*, д. б. вл., дв. 89, ж. 578; п. д.
 418. *Бондуровка*, с. б. вл., дв. 92, ж. 414; ц. пр., п. д.
 419. *Кривовцы*, с. б. вл., 141, ж. 950; ц. пр., п. д.
 420. *Рачки*, с. б. вл., дв. 120, ж. 721; ц. пр., шк.
 421. *Сорокотлѣжинцы* (Данилки, Будки), с. б. вл., дв. 180, ж. 1000; ц. пр., п. д., 2 лвк.
 422. *Хвостовцы* (Веріевка, Блнчки), с. б. вл., дв. 212, ж. 1307; ц. пр., магомет. млтв. д., 2 п. д.
 423. *Чекалоповка*, д. б. вл., дв. 123, ж. 704; п. д.
 424. *Яры* (Дубинка), с. б. вл., дв. 195, ж. 1140; ц. пр., шк., п. д.

47. Вол. Савинецкая.

425. *Савинцы*, с. б. вл., дв. 244, ж. 1489; в. првл. (у. г. 45 в.); ц. пр., шк., п. д., кирп. зав. Въ 6 в.—свеклосахар. зав.
 426. *Александровка*, с. б. вл., дв. 285, ж. 1805; ц. пр., шк., п. д.
 427. *Дежковка*, с. б. вл., дв. 268, ж. 1842; ц. пр., п. д.
 428. *Капустяны*, с. б. вл., дв. 226, ж. 1467; ц. пр., шк., п. д., кирпич. зав.
 429. *Китай городъ*, с. б. вл., дв. 158, ж. 929; ц. пр., шк., млиц.
 430. *Козинцы*, с. б. вл., дв. 200, ж. 1281; ц. пр., п. д., млиц.
 431. *Кулицы*, с. б. вл., дв. 218, ж. 1476; ц. пр., шк., п. д.
 432. *Лешковка*, с. б. вл., дв. 263, ж. 1702; ц. пр., шк., п. д.

48. Вол. Тростянецкая.

433. *Тростянецъ* (Качуровка, Вытягайловка), мѣст. б. вл., при рч. Истекъ, дв. 410, ж. 2609; в. првл. (у. г. 44 в.); 2 ц. пр., 11 п. дв., 13 п. д., лвк., баз. по воскр., вод. млиц., кирпич., винокур. и свеклосахар. зав.
 434. *Большая Стратіевка*, с. б. вл., при рч. Истекъ, дв. 138, ж. 964; ц. пр., п. д., квн., вод. млиц.
 435. *Буды*, с. б. вл., дв. 132, ж. 968; ц. пр., п. д.
 436. *Верховка*, мѣст. б. вл., при р. Дахвѣ, дв. 203, ж. 1450; ц. пр., синагога, евр. млтв. д., шк., пчт. ст., 6 п. дв., 4 п. д., 3 харчев., 20 лвк., баз. по воскр., квн., кирпич. зав.

437. *Малая Стратіевка*, д. б. вл., при р. Дахнѣ, дв. 178, ж. 1227; п. д., кзн., вод. мнц., винокур. зав.
 438. *Северинювка*, с. б. вл., при рч. Истекѣ, дв. 149, ж. 935; ц. пр., п. д.
 439. *Цыбулевка*, с. б. вл., при р. Дахнѣ, дв. 163, ж. 1282; ц. пр., п. д.

49. Вол. Холодовская.

440. *Холодовка*, с. б. вл., при безымен. рч., дв. 394, ж. 1950; в. првл. (у. г. 15 в.); ц. пр., шк., 2 п. д., вод. мнц.
 441. *Захарышевка*, с. б. вл., при безымен. рч., дв. 78, ж. 347; ц. пр., шк., п. д., вод. мнц.
 442. *Лука*, слб. б. вл., дв. 208, ж. 1158; ц. пр., п. д.
 443. *Кинашев*, с. б. вл., при рч. Сильницѣ, дв. 177, ж. 1144; ц. пр., 2 п. д.
 444. *Кришунцы*, с. б. вл., при безымен. рч., дв. 244, ж. 1460; ц. пр., шк., 2 п. д., 3 мнц.
 445. *Михайловка*, с. б. вл., дв. 231, ж. 1567; ц. пр., евр. млтв. д., шк., 2 п. д.

446. *Нестерварка*, с. б. вл., при рч. Сильницѣ, дв. 182, ж. 919; ц. пр., шк., п. д., вод. мнц.

50. Вол. Шпиковская.

447. *Шпиковъ*, мѣст. б. вл., дв. 231, ж. 1750; в. првл. (у. г. 30 в.); 2 ц. пр., 2 евр. млтв. д., шк., блнц., 5 п. дв., 3 п. д. 10 лвк., баз. черезъ 2 нед., кирпич. и миловар. зав. Въ 1 в.—свеклосахар. зав. Въ 11 в.—кирпич. зав. съ вод. мнц.
 448. *Большая Улына*, с. б. вл., при рч. Удымѣ, дв. 133, ж. 837; ц. пр., шк., п. д., вод. мнц.
 449. *Жабокричь*, с. б. вл., дв. 96, ж. 650; ц. пр., пчт. ст., п. дв., п. д.
 450. *Лесковцы*, с. б. вл., дв. 143, ж. 1058; ц. пр., шк., п. д.
 451. *Лука Жабокричская*, с. б. вл., при рч. Сильницѣ, дв. 94, ж. 582; ц. пр., п. д., вод. мнц.
 452. *Сильница*, с. б. вл., при рч. Сильницѣ, дв. 108, ж. 582; ц. пр., шк., п. д., вод. мнц.
 453. *Стояны*, с. б. вл., дв. 105, ж. 628; ц. пр., 2 п. д., вод. мнц.
 454. *Торжовъ*, с. б. вл., дв. 86, ж. 484; ц. пр., 2 п. д., воин. мнц.

IV. ВИННИЦКІЙ УѢЗДЪ.

51. Вол. Браиловская.

455. *Браиловъ* (Казачковка, Москалевка), мѣст. б. вл., при р. Ровѣ, дв. 340, ж. 2468; в. првл. (у. г. 30 в.); монастырь жен., 5 ц. пр., костел., синагога, шк., 3 п. д., гостин. двор., баз. черезъ 2 нед., винокур. зав. Въ 2 в.—свеклосахар. зав. съ 2 мнц. Въ 15 в.—раскольнич. слб. Борилковъ съ 1268 ж., ц. старообряд., п. д. Въ 12 в.—кирпич. зав.
 456. *Ворошиловка*, мѣст. б. вл., при р. Бугѣ, дв. 160, ж. 978; ц. пр., костелъ, ктлч. чсвн., синагога, евр. млтв., д., 3 п. дв., 6 п. дв., баня торгов., 20 лвк., баз. черезъ 2 нед., вод. мнц., винокур. зав.
 457. *Демидовка*, с. б. вл., при р. Ровѣ, дв. 144, ж. 1060; ц. пр., шк., п. д., 2 лвк.
 458. *Лыслинка*, с. б. вл., при безымен. рч., дв. 75, ж. 490; ц. пр., шк., п. д.
 459. *Людэвка*, с. б. вл., дв. 94, ж. 551; ц. пр., шк., п. д.
 460. *Мазювка*, с. б. вл., при безымен. рч., дв. 84, ж. 580; ц. пр., шк., п. д.
 461. *Маяновъ*, с. б. вл., при рч. Бѣлѣ, дв. 104, ж. 660; ц. пр., шк., п. д.
 462. *Монилевка*, с. б. вл., при р. Бугѣ, дв. 98, ж. 649; ц. пр., шк., п. д.
 463. *Новоселица*, с. б. вл., дв. 101, ж. 669; ц. пр., шк., п. д.
 464. *Рыжэвка*, с. б. вл., дв. 77, ж. 524; ц. пр., шк., п. д., вод. мнц.
 465. *Семаки*, с. б. вл., при р. Ровѣ, дв. 117, ж. 722; ц. пр., шк., п. д.,

52. Вол. Гавришовская.

466. *Гавришовка*, с. б. г., при ручьѣ, дв. 103, ж. 946; в. првл. (у. г. 12 в.); ц. пр., шк., п. д., лвк. Въ 8 в.—паров. мнц.
 467. *Большіе Крушлинцы*, с. б. г., при уроч. Калиткѣ, дв. 100, ж. 1000; ц. пр., шк., п. д.

468. *Гуменна*, с. б. вл., дв. 61, ж. 428; ц. пр., п. д.
 469. *Бозинцы*, с. б. вл., дв. 83, ж. 570; ц. пр., шк., п. д., кирпич. зав.
 470. *Босаковка*, с. б. вл., при уроч. Кобыльнѣ, дв. 42, ж. 328; ц. пр., п. д., вод. мнц.
 471. *Кохановка*, с. б. вл., дв. 98, ж. 604; ц. пр., шк., п. д., 2 лвк., вод. мнц.
 472. *Малые Крушлинцы*, с. б. г., при уроч. Хомутин. дв. 208, ж. 1443; ц. пр., ктлч. чсвн., шк., п. д., лвк.
 473. *Мелишковская Лука*, с. б. вл., дв. 159, ж. 1207; ц. пр., 2 п. д., 2 вод. мнц.
 474. *Парпуровцы*, с. б. г., при рч. Ботогѣ, дв. 25, ж. 313; ц. пр., шк., п. д.
 475. *Пеньковка*, д. б. вл., дв. 84, ж. 510; п. д., вод. мнц.
 476. *Писаревка*, с. б. вл., дв. 95, ж. 829; ц. пр., шк., п. д., вод. мнц.
 477. *Сиваковцы*, с. б. вл., при рч. Деснѣ, дв. 71, ж. 501; ц. пр., шк., п. д.
 478. *Сокиринцы*, с. б. г., дв. 90, ж. 942; ц. пр., п. д.
 479. *Соловьевка*, с. б. вл., дв. 22, ж. 135; ц. пр., п. д.
 480. *Телепеньки*, с. б. г., при ручьѣ, дв. 84, ж. 731; ц. пр., ктлч. чсвн., п. д.
 481. *Хижинцы*, с. б. г., дв. 94, ж. 900; ц. пр., шк., п. д.
 482. *Щитки*, д. б. г. и вл., дв. 122, ж. 510; п. д.

53. Вол. Калиновская.

483. *Калиновка*, мѣст. б. вл., дв. 143, ж. 920; в. првл. (у. г. 26 в.); ц. пр., синагога, 6 п. дв., п. д., 28 лвк., баз. черезъ 2 нед., 2 мнц., кирпич. зав. Въ 2 в.—свеклосахар. зав. съ блнц.
 484. *Голли*, с. б. вл., дв. 81, ж. 576; ц. пр., п. д., 2 мнц., винокур. зав.
 485. *Гулевская Писаревка*, с. б. вл., дв. 113, ж. 785; ц. пр., п. д., 2 вод. мнц.
 486. *Гулецы*, с. б. вл., дв. 167, ж. 965; ц. пр., п. д., 2 вод. мнц.

487. *Гуцины*, с. б. вл., при р. Бугъ и рч. Бобкѣ, дв. 177, ж. 1440; ц. пр., шк., 2 п. д., лвк., 3 вод. мнц.
488. *Заливанщина*, с. б. вл., дв. 238, ж. 1570; 2 ц. пр., шк., 2 п. д., 2 ярм.—24 и 29 июня, 2 вод. мнц., винокур. зав.
489. *Бордылевка*, с. б. вл., дв. 238, ж. 1208; ц. пр., чсви., 3 п. д., 2 вод. мнц., свеклосахар. звв.
490. *Павловка*, с. б. вл., дв. 258, ж. 1765; ц. пр., п. д., лвк., вод. мнц., кзн., пивовар. зав.
491. *Сальникъ*, с. б. вл., дв. 165, ж. 1525; ц. пр., п. д.
492. *Холутинцы*, с. б. вл., дв. 103, ж. 644; ц. пр., п. д.
493. *Черепашинцы*, с. б. вл., дв. 322, ж. 2190; ц. пр., ктлч. чсви., шк., 2 п. д., 2 лвк., винокур. зав.

54. Вол. Малокутыщанская.

494. *Малые Кутыщи*, с. б. вл., при рч. Самцѣ, дв. 93, ж. 569; в. првл. (у. г. 50 в.); ц. пр., шк., п. д. Въ 5 в.—винокур. зав. съ вод. мнц.
495. *Антополь*, д. б. вл., при рч. Самцѣ, дв. 71, ж. 349; чсви., п. д.
496. *Большіе Кутыщи*, с. б. вл., при рч. Самцѣ, дв. 35, ж. 241; ц. пр., п. д., вод. мнц., винокур. зав.
497. *Большой Острожекъ*, с. б. вл., при рч. Пшинкѣ, дв. 140, ж. 1007; ц. пр., костель, шк., п. д., лвк., 2 кзн., вод. мнц.,
498. *Вишенька*, с. б. вл., дв. 99, ж. 816; ц. пр., шк., п. д., вод. мнц.
499. *Глинскъ*, с. б. вл., дв. 242, ж. 1463; ц. пр., шк., п. д., вод. мнц.
500. *Клитенка*, с. б. вл., дв. 66, ж. 471; ц. пр., п. д., 2 вод. мнц.
501. *Кропивна*, с. б. вл., при рч. Свитеѣ, дв. 98, ж. 713; ц. пр., п. д., вод. мнц.
502. *Кустовецкая Слобода*, с. б. вл., дв. 53, ж. 494; ц. пр., шк. п. д.
503. *Кустовцы*, с. б. вл., дв. 130, ж. 1119; ц. пр., шк., п. д.
504. *Люлинцы*, с. б. вл., дв. 89, ж. 500; ц. пр., шк., п. д., 2 вод. мнц.
505. *Лемешовка*, с. б. вл., дв. 108, ж. 661; ц. пр., ктлч. чсви., п. д., вод. мнц.
506. *Малый Острожекъ*, с. б. вл., дв. 38, ж. 279; ц. пр., п. д., 2 вод. мнц.
507. *Мончинцы*, с. б. вл., при рч. Самцѣ, дв. 76, ж. 527; ц. пр., шк., п. д., вод. мнц.
508. *Нападовка*, с. б. вл., при рч. Пустоловѣ, дв. 109, ж. 605; ц. пр., шк., п. д., лвк., 2 вод. мнц.
509. *Немиринцы*, с. б. вл., при рч. Самцѣ, дв. 87, ж. 604; ц. пр., п. д., лвк., вод. мнц.
510. *Поповка*, д. б. вл., при рч. Самцѣ, дв. 69, ж. 468; чсви., шк., п. д., вѣтр. мнц.
511. *Радовка*, с. б. вл., при рч. Пустоловѣ, дв. 92, ж. 669; ц. пр., шк., п. д., вод. мнц.
512. *Райки*, д. б. вл., при рч. Самцѣ, дв. 44, ж. 299; шк., п. д., 2 вод. мнц.
513. *Ступникъ*, с. б. вл., при рч. Сниткѣ, дв. 164, ж. 925; ц. пр., шк., п. д.

55. Вол. Пиковская.

514. *Старый Пиковъ*, мѣст. б. вл., при рч. Сноводѣ, дв. 107, ж. 971; в. првл. (у. г. 40 в.); ц. пр., костель, ктлч. чсви., евр. млтв. д., шк., 2 п. д., 3 п. д., 3 лвк., баз. по четвер., 3 кзн., 2 вод. мнц. Въ 13 в.—Ямпольскіе зав. винокур., Волости и важнѣйшія селенія Евр. Россія, вып. III.

- ливери., увсуен., газов. съ паров. мнц., лвк., блинц. Въ 14 в.—паров. мнц.
515. *Бобрискій Майданъ*, с. б. вл., при рч. Бобрискѣ, дв. 40, ж. 295; ц. пр., п. д., черепич. зав.
516. *Жмаловка*, с. б. вл., при рч. Сноводѣ, дв. 106, ж. 962; ц. пр., п. д., вод. мнц.
517. *Журавновъ*, с. б. вл., при р. Бугѣ, дв. 123, ж. 1017; ц. пр., п. д.
518. *Забужье*, с. б. вл., при р. Бугѣ, дв. 122, ж. 1617; ц. пр., блинц., п. д., кирпич., газов. и свеклосахар. зав.
519. *Кобибабинцы*, с. б. вл., дв. 119, ж. 871; ц. пр., п. д.
520. *Кривошейницкіе Хутора*, с. б. вл., при рч. Сноводѣ, дв. 94, ж. 803; ц. пр., п. д.
521. *Кривошейны*, с. б. вл., при рч. Сноводѣ, дв. 139, ж. 1010; ц. пр., шк., п. д., 2 вод. мнц.
522. *Лозна*, с. б. вл., дв. 146, ж. 1130; ц. пр., п. д.
523. *Николаевка*, с. б. вл., при р. Згарѣ, дв. 75, ж. 515; ц. пр., п. д., вод. мнц.
524. *Новый Пиковъ*, мѣст. б. вл., при рч. Сноводѣ, дв. 102, ж. 819; ц. пр., синагога, евр. млтв. д., 10 п. д., 3 п. д., баня торгов., 29 лвк., баз.
525. *Ровинцы*, с. б. вл., дв. 134, ж. 958; ц. пр., шк., п. д., 3 вод. мнц., винокур. зав.
526. *Уладовка*, с. б. вл., при р. Бугѣ, дв. 123, ж. 1449; ц. пр., шк., п. д.
527. *Шені-вка*, с. б. вл., при рч. Сноводѣ, дв. 70, ж. 665; ц. пр., п. д.

56. Вол. Стрижавская.

528. *Стрижавка*, мѣст. б. вл., при р. Бугѣ, дв. 184, ж. 1140; в. првл. (у. г. 8 в.); 2 ц. пр., костель, синагога, евр. млтв. д., шк., 2 п. д., 31 лвк., баз. черезъ 2 нед., торгов. баня, вод. мнц., воскобойн. зав. Въ 3 в.—винокур. зав. съ вод. мнц. Въ 1/2 в.—кирнич. зав.
529. *Боломѣва Михалевока*, д. б. вл., при рч. Деснѣ, дв. 66, ж. 585; 2 п. д., вод. мнц.
530. *Лавровка*, с. б. вл., при р. Бугѣ, дв. 88, ж. 673; ц. пр., п. д., 2 вод. мнц.
531. *Лосіевка*, с. б. вл., при рч. Деснѣ, дв. 127, ж. 796; ц. пр., шк., п. д., лвк.
532. *Медовка*, с. б. г., при р. Бугѣ, дв. 76, ж. 627; ц. пр., п. д.
533. *Мизяковскіе хутора*, с. б. г., дв. 265, ж. 2300; 2 ц. пр., шк., 2 п. д., лвк.
534. *Мизяковъ*, мѣст. б. г., при р. Згарѣ, дв. 134, ж. 1200; ц. пр., евр. млтв. д., шк., п. д., 2 лвк.
535. *Соболевка*, д. б. вл., при рч. Деснѣ, дв. 51, ж. 332; ктлч. чсви., п. д.
536. *Сосонки*, с. б. вл., при рч. Деснѣ, дв. 167, ж. 1188; ц. пр., шк., п. д.
537. *Стабница*, с. б. вл., дв. 144, ж. 1110; ц. пр., п. д., лвк.
538. *Супруновскій Майданъ*, с. б. вл., при рч. Ровѣ, дв. 72, ж. 412; ц. пр., п. д.
539. *Супруновъ*, с. б. вл., при р. Згарѣ, дв. 81, ж. 477; ц. пр., п. д.

57. Вол. Станиславичская.

540. *Станиславчикъ*, мѣст. б. вл., при р. Мурафѣ, дв. 336, ж. 2540; в. првл. (у. г. 50 в.); 2 ц. пр., синагога, шк., 2 п. д., 5 п. д., лвк., баз. черезъ 2 нед. Въ 3 1/2 в.—винокур. зав. Въ 3, 4, 7 в.—известков. зав. Въ 6 в.—кирнич. зав. Въ

- 8 в.—ст. ж. д. Жмеринка (товарн.) Киево-Брест. ж. д. Въ 8¹/₂ в.—ст. ж. д. на Одесск. дор. съ лвк. Въ 7 в.—полуст. ж. д. Будки.
541. *Александровка*, с. б. вл., при р. Мурафь, дв. 91, ж. 621; ц. пр., шк., п. д., вод. млиц.
542. *Большая Жмеринка*, мѣст. б. вл., дв. 119, ж. 886; ц. пр., синагога, шк., 2 п. дв., 3 трктр., 4 п. д., лвк., баз.
543. *Будки*, с. б. вл., дв. 87, ж. 923; ц. пр., шк., п. д.
544. *Дзюловъ*, с. б. вл., при р. Мурафь, дв. 169, ж. 1342; ц. пр., шк., 2 п. д.
545. *Жуковцы*, д. б. вл., дв. 57, ж. 480; чсвн. старообрядч., п. д.
546. *Будіевцы*, с. б. вл., при рч. Тартакъ, дв. 139, ж. 952; ц. пр., п. д.
547. *Леляки*, с. б. вл., дв. 39, ж. 308; ц. пр., п. д.
548. *Малая Жмеринка*, с. б. вл., дв. 91, ж. 683; ц. пр., шк., п. д.
549. *Носковецкая Слобода*, с. б. вл., при р. Мурафь, дв. 80, ж. 631; ц. пр., п. д.
550. *Носковцы*, с. б. вл., при р. Мурафь, дв. 241, ж. 2014; ц. пр., шк., 2 п. д., известков. зав.
551. *Потокъ*, с. б. вл., дв. 237, ж. 1594; 2 ц. пр., шк., 2 п. д., 3 вод. млиц.
552. *Сидово*, с. б. вл., дв. 36, ж. 293; ц. пр., п. д.
- 58. Вол. Тывровская.**
553. *Тыеровъ*, мѣст. б. вл., при р. Бугь, дв. 142, ж. 1179; в. првл. (у. г. 25 в.); 2 ц. пр., костель, ктлч. чсвн., синагога, шк., пчт. ст., 8 п. дв., п. д., 29 лвк., винокур. зав.
554. *Василевка*, с. б. вл., при рчч. Черемошнѣ и Зарванкѣ, дв. 129, ж. 800; ц. пр., 2 п. д.
555. *Витавка*, слб. б. г. и вл., дв. 109, ж. 687; ц. пр., п. дв., 2 п. д.
556. *Клецовъ*, с. б. вл., при р. Бугь, дв. 71, ж. 462; ц. пр., п. д.
557. *Михалевка*, с. б. вл., при р. Бугь, дв. 79, ж. 458; ц. пр., п. д.
558. *Пиллеа*, с. б. вл., дв. 94, ж. 686; ц. пр., 2 п. д.
559. *Супискъ*, с. б. вл., при р. Бугь, дв. 212, ж. 1480; 2 ц. пр., шк., 3 п. д., лвк., писчебумажн. фабр. съ блнц.
560. *Цвижинъ*, с. б. вл., дв. 55, ж. 356; ц. пр., п. д.
561. *Шерини*, с. б. вл., при р. Бугь, ррч. Черемошкѣ и Куде, шовкѣ, дв. 124, ж. 520; ц. пр., шк., п. д., 3 вод. млиц., винокур. зав.
562. *Янковъ*, с. б. вл., дв. 67, ж. 509; ц. пр., п. дв., п. д.
563. *Ярошевска*, с. б. вл., при рч. Студеницѣ, дв. 90, ж. 810; ц. пр., шк., 2 п. д.
- 59. Вол. Юввинская.**
564. *Юввинъ*, мѣст. б. г., при рч. Самцѣ, дв. 151, ж. 1510; в. првл. (у. г. 20 в.); ц. пр., синагога, шк., 4 п. дв., 5 п. д., торгов. баня, 4 лвк., баз. черезъ 2 нед. Въ 15 в.—ст. ж. д. Гнивань. Въ 14 в.—смолян. зав.
565. *Бохонники*, с. б. вл., дв. 79, ж. 461; ц. пр., п. д., лвк., винокур. зав.
566. *Зарванцы*, с. б. вл., дв. 123, ж. 620; ц. пр., п. д.
567. *Ильковка*, с. б. г., при рч. Ровцѣ, дв. 58, ж. 672; ц. пр., шк., п. д., вод. млиц.
568. *Ксаверовка*, с. б. вл., дв. 38, ж. 332; ц. пр., п. д., вод. млиц.
569. *Людвиковка*, д. б. вл., при рч. Вишифь, дв. 32, ж. 330; блнц. (покойн. докт. Пирогова).
570. *Медвѣжье Ушко*, с. б. г., дв. 127, ж. 826; ц. пр., шк., п. д.
571. *Пултовцы*, с. б. г., при рч. Ровцѣ, дв. 72, ж. 428; ц. пр., шк., п. д., вод. млиц.
572. *Пятничаны*, с. б. вл., при р. Бугь, дв. 126, ж. 1074; ц. пр., п. д., 3 млиц., кирпич. зав.
573. *Соборовъ (Сабуровъ)*, с. б. вл., при р. Бугь, дв. 38, ж. 223; ц. пр., 2 вод. млиц.
574. *Свдлице*, с. б. вл., при р. Бугь, дв. 171, ж. 1330; ц. пр., ктлч. чсвн., шк., 2 п. д., лвк.
575. *Тютки*, д. б. г., при р. Бугь, дв. 52, ж. 515; п. д.
576. *Черликовъ*, с. б. вл., при р. Бугь, дв. 412; ц. пр., шк., п. д.
577. *Щерметка*, с. б. вл., при рч. Вишифь, дв. 48, ж. 350; ц. пр., п. д.
578. *Широкая Гребля*, с. б. г., при рч. Ровцѣ, дв. 106, ж. 700; ц. пр., шк., п. д., вод. млиц.
579. *Шкуринцы*, с. б. г., при р. Бугь, дв. 48, ж. 420; ц. пр., п. д.
580. *Юввинскій Майданъ*, с. б. г., дв. 68, ж. 539; ц. пр., шк., п. д.
581. *Якушинцы*, с. б. вл., дв. 62, ж. 550; ц. пр., шк., п. д., вод. млиц., кирпич. зав.

У. ГАЙСИНСКІЙ УѢЗДЪ.

- 60. Вол. Грановская.**
582. *Грановъ*, мѣст. б. вл. псл., при рч. Вербичѣ, дв. 799, ж. 3964; в. првл. (у. г. 15 в.); ц. и чсвн. пр., костель, евр. млтв. д., шк., ант., 3 п. дв., 11 п. д., 6 лвк., баз., паров. и вод. млиц., кожев. и пивовар. зав.
583. *Гороховъ*, с. б. вл., при рч. Сорокѣ, дв. 240, ж. 1517; ц. пр., шк., п. д., кзн., вод. млиц., винокур. зав.
584. *Гунча*, с. б. вл., при рч. Соби, д. 117, ж. 756; ц. пр., шк., п. д., 2 вод. млиц.
585. *Корытна*, с. б. г., дв. 254, ж. 1477; ц. пр., шк., п. д., вод. млиц.
586. *Леуза*, с. б. вл. псл., при рч. Сорокѣ, дв. 305, ж. 1570; ц. пр., шк., 2 п. д., вод. млиц.
587. *Михаловка*, с. б. вл. псл., дв. 226, ж. 1232; ц. пр., шк., 3 п. д.
588. *Росоховата*, с. б. вл., дв. 107, ж. 657; ц. пр., шк., 2 п. д., кзн., паров. и вод. млиц., маслб. зав.
589. *Семиръчка*, с. б. вл., дв. 79, ж. 521; ц. пр., шк., вод. млиц.
590. *Слободище*, с. б. вл. псл., при рч. Сорокѣ, дв. 466, ж. 2421; ц. пр., шк., 2 п. д., вод. млиц.
591. *Собовые Рахны*, с. б. вл., при рч. Соби, дв. 106, ж. 618; ц. пр., шк., п. д., вод. млиц., пивовар. и винокур. зав.
- 61. Вол. Кибличская.**
592. *Кибличъ*, мѣст. б. вл., при рч. Кибличѣ, дв. 193, ж. 1398; в. првл. (у. г. 15 в.), ц. пр., 3 евр. млтв. д., 5 п. дв., 5 п. д., баз. черезъ 2 нед., 2 вод. млиц., пивовар. зав. Въ 6 в.—Грановскій муж. монаст. съ 3 ц. пр. и вод. млиц.
593. *Важное*, д. б. вл., при рч. Кибличѣ, дв. 83, ж. 508; п. д., вод. млиц., винокур. зав.
594. *Грузское (Николаево)*, с. б. вл., при рч. Диденковѣ, дв. 230, ж. 1635; ц. пр., п. д.
595. *Коробеловка*, с. б. вл., при рч. Кибличѣ, дв. 96, ж. 665; ц. пр., п. д., вод. млиц.

596. *Марковка*, с. б. вл., при рч. Кибличъ, дв. 127, ж. 760; ц. пр., п. д., 2 вод. млиц.
 597. *Мышкова*, с. б. вл., дв. 138, ж. 997; ц. пр., п. д.
 598. *Ойска*, с. б. вл., при рч. Кибличъ, дв. 77, ж. 500; ц. пр., п. д., вод. млиц.
 599. *Разновка*, с. б. вл. при рч. Сороцкой, дв. 116, ж. 930; ц. пр., п. д., вод. млиц.
 600. *Степановка*, с. б. вл., при рч. Кибличъ, дв. 125, ж. 873; ц. пр., п. д.
 601. *Тополевка*, с. б. вл., при рч. Кибличъ, дв. 91, ж. 528; ц. пр., п. д.
 602. *Тышкова*, с. б. вл., дв. 88, ж. 754; ц. пр., п. д., вод. млиц.

62. Вол. Кислякская.

603. *Кисляк*, с. б. г., при рч. Соби, дв. 95, ж. 1100; в. правл. (у. г. 3 в.); ц. пр., шк., 2 п. д., вод. млиц.
 604. *Ворсуки*, с. б. вл., при рч. Кибличъ, дв. 69, ж. 483; ц. пр., п. д.
 605. *Затховцы*, мѣст. б. вл., при рч. Кибличъ, дв. 242, ж. 1800; ц. пр., ктлч. чевн., синагога, евр. млтв. д., шк., 2 п. д., 4 лвк., баз. по пятн., вод. млиц.
 606. *Ипатовка*, с. б. вл., при рч. Кибличъ, дв. 51, ж. 389; ц. пр., п. д.
 607. *Коробовка*, с. б. г., при рч. Соби, дв. 96, ж. 1250; ц. пр., п. д.
 608. *Кушницы*, с. б. г. и вл., при рч. Кибличъ, дв. 63, ж. 557; ц. пр., п. д.
 609. *Мелешков*, с. б. вл., при рч. Кибличъ, дв. 88, ж. 702; ц. пр., п. д., вод. млиц., винокур. зав.
 610. *Метлицы*, с. б. г., дв. 193, ж. 1450; ц. пр., п. д., вод. млиц.
 611. *Тымаръ*, с. б. вл., дв. 61, ж. 592; ц. пр., п. д.
 612. *Чепелевка*, с. б. вл., дв. 163, ж. 1266; ц. пр., 2 п. д., вод. млиц.

63. Вол. Краснопольская.

613. *Краснопольа*, с. б. вл., дв. 264, ж. 2098; в. првл. (у. г. 26 в.); 2 ц. пр., шк., пчт. ст., 3 п. д., лвк., 2 вѣтр. млиц., винокур. зав.
 614. *Ивангородъ*, мѣст. б. вл. посл., при рч. Кибличъ, дв. 294, ж. 1838; ц. пр., шк., евр. млтв. д., 4 п. д., 6 п. д., торгов. баня, 7 лвк., вод. млиц.
 615. *Бивачовка*, с. б. вл., дв. 109, ж. 819; ц. пр., шк., п. д., вод. и вѣтр. млиц.
 616. *Наревка*, с. б. вл., дв. 206, ж. 1490; ц. пр., шк., п. д., кзн., 2 вод. млиц., винокур. зав.
 617. *Севастьяновка* (Саустьяновка), с. б. вл. посл., при рч. Березинъ, дв. 682, ж. 3980; ц. пр., шк., 6 п. д., манежъ.
 618. *Скарженковка*, с. б. вл., при рч. Кибличъ, дв. 102, ж. 935; ц. пр., шк., п. д., кзн., винокур. зав.
 619. *Цвилеховка*, с. б. вл., дв. 79, ж. 522; ц. пр., шк., п. д., вод. млиц.

64. Вол. Кунянская.

620. *Куна*, мѣст. б. вл., при рч. Соби, дв. 145, ж. 1200; в. правл. (у. г. 3 в.); ц. пр., костель, синагога, 3 п. д., 5 п. д., лвк., пивовар. зав.
 621. *Басаличевка*, с. б. вл., при рч. Ладжинкѣ, дв. 84, ж. 607; ц. пр., п. д.
 622. *Бубиовка*, с. б. вл., при рч. Соби, дв. 271, ж. 1710; ц. пр., шк., п. д., 3 вод. млиц., винокур. зав.

623. *Дмитренки*, с. б. вл., при рч. Ладженкѣ, дв. 76, ж. 393; ц. пр., п. д., вод. млиц.
 624. *Жерденовка*, с. б. вл., при рч. Дубинѣ, дв. 171, ж. 1517; ц. пр., шк., п. д.
 625. *Крутогорба*, с. б. вл., при рч. Соби, дв. 67, ж. 536; ц. пр., шк., п. д., вод. млиц.
 626. *Кузминцы*, с. б. вл., при р. Бугѣ, дв. 230, ж. 1467; ц. пр., 2 п. д., кзн., винокур. зав.
 627. *Марьяновка*, с. б. вл., при рч. Соби, дв. 88, ж. 916; ц. пр., п. д., вод. млиц.
 628. *Соколец*, с. б. вл., при р. Бугѣ, дв. 93, ж. 509; ц. пр., п. д., 3 вод. млиц.
 629. *Степаньки*, с. б. вл., при рч. Бугѣ, дв. 177, ж. 1646; ц. пр., шк., п. д., вод. млиц., винокур. зав.
 630. *Хорпачка*, с. б. вл., при рч. Дрибнѣ, дв. 165, ж. 1381; ц. пр., шк., п. д.
 631. *Ярмолицы*, с. б. вл., при рч. Зеленечи, дв. 175, ж. 1247; ц. пр., шк., 2 п. д.

65. Вол. Ладжинская.

632. *Ладжинь*, мѣст. б. вл. посл., при р. Бугѣ и рч. Сальницѣ, дв. 535, ж. 2566; в. првл. (у. г. 17 в.); 2 ц. пр., костель, синагога, 2 евр. млтв. д., шк., 7 п. д., 15 п. д., 11 лвк., баз. черезъ 2 нед., 3 вод. млиц., 3 кожевен. и винокур. зав., 7 суконн. фабр.
 633. *Благовоска*, с. б. вл., при рч. Сальницѣ, дв. 212, ж. 1557; ц. пр., шк., п. д., 2 вод. млиц., винокур. зав.
 634. *Губинка*, с. б. вл. посл., при р. Бугѣ, дв. 436, ж. 2681; ц. пр., шк., 3 п. д.
 635. *Ладжинскіе Хуторъ*, с. б. вл., дв. 157, ж. 1009; ц. пр., шк., п. д., кзн.
 636. *Лукашевка*, с. б. вл., при рч. Сальницѣ, дв. 126, ж. 1003; ц. пр., п. д., п. д.
 637. *Маньковка*, с. б. вл., при р. Бугѣ, дв. 83, ж. 643; ц. пр., п. д.
 638. *Паланка*, с. б. вл., при ррч. Красной Горѣ и Шилѣ, дв. 162, ж. 1165; ц. пр., п. д.
 639. *Скибинцы*, с. б. вл. посл., при р. Бугѣ, дв. 107, ж. 543; ц. пр., п. д.
 640. *Ульяница*, с. б. вл., при ррч. Кіевцѣ и Шуротоѣ, дв. 211, ж. 1547; ц. пр., шк., п. д.
 641. *Четвертиновка*, с. б. вл. посл., при ррч. Ботоликѣ и Рудавнѣ, дв. 517, ж. 2679; ц. пр., шк., 3 п. д.

66. Вол. Мягкоходская.

642. *Мякоходы*, с. б. вл., при рч. Удичѣ, дв. 145, ж. 655; в. првл. (у. г. 32 в.); ц. пр., шк., п. д.
 643. *Большая Мочулка*, с. б. вл., дв. 476, ж. 2057; ц. пр., шк., 2 п. д., вод. и вѣтр. млиц.
 644. *Заводовка*, с. б. вл., при р. Бугѣ, дв. 186, ж. 874; ц. пр., п. д., 2 вод. млиц.
 645. *Красоселка*, с. б. вл., при р. Бугѣ, дв. 166, ж. 700; ц. пр., шк., 2 п. д., лвк., баз. по воскр. черезъ 2 нед., кирпич. и свеклосахар. зав.
 646. *Лозовата*, с. б. вл., при рч. Удичѣ, дв. 81, ж. 392; ц. пр., п. д., вод. млиц.
 647. *Малая Мочулка*, с. б. вл., дв. 221, ж. 1067; ц. пр., п. д.
 648. *Мышаровка*, с. б. вл., дв. 161, ж. 739; 2 ц. пр., шк., п. д., вод. и вѣтр. млиц.
 649. *Орловка*, с. б. вл., дв. 302, ж. 1223; ц. пр., шк., п. д., вод. млиц.

650. *Раковка*, с. б. вл., при рч. Удичъ, дв. 81, ж. 368; ц. пр., п. д., 2 вод. млиц.
 651. *Хмаровка*, с. б. вл., при рч. Удичъ, дв. 134, ж. 593; ц. пр., п. д., вод. млиц.
 652. *Черная Гребля*, с. б. вл., при рч. Удичъ, дв. 124, ж. 553; ц. пр., п. д., вод. млиц.
 653. *Чернятка*, с. б. вл., дв. 207, ж. 1011; ц. пр., шк., п. д., 3 вод. млиц.

67. Вол. Ниже-Кропивянская.

654. *Низшая Кропивна*, с. б. вл., дв. 144, ж. 888; в. првл. (у. г. 21 в.); ц. пр., клч. чсвн., пчт. ст., п. д., 3 вод. млиц., кирпич. зав. Въ 12 в.—пчт. ст. Рѣдкодубь. Въ 14 в.—лѣсопильн. зав.
 655. *Высшая Кропивна*, с. б. вл., дв. 108, ж. 569; ц. пр., п. д., вод., млиц., винокур. зав.
 656. *Куника*, с. б. вл., дв. 102, ж. 645; ц. пр., п. д., 2 вод. млиц.
 657. *Лосовы*, с. б. вл., дв. 59, ж. 338; ц. пр., п. д., вод. млиц.
 658. *Мельниковы*, с. б. вл., дв. 117, ж. 624; ц. пр., п. д., 2 вод. млиц., винокур. зав.
 659. *Посовы*, с. б. вл., дв. 182, ж. 1568; ц. пр., 2 п. д., вод. млиц., кирпич. и винокур. зав.
 660. *Ометинцы*, с. б. вл., дв. 281, ж. 1600; ц. пр., п. д., 4 вод. млиц., кирпич. и винокур. зав.
 661. *Остолопово*, с. б. вл., дв. 111, ж. 769; ц. пр., п. д.
 662. *Райгородъ*, мѣст. б. вл., при р. Бугъ, дв. 109, ж. 600; ц. пр., синагога, 23 лвк., баз. черезъ 2 нед., 4 вод. млиц., дрожжев. и винокур. зав.

68. Вол. Соболевская.

663. *Соболевка*, мѣст. б. вл., дв. 633, ж. 2515; в. првл. (у. г. 20 в.); ц. пр., синагога, блнц., 3 п. дв., 6 п. д., 15 лвк., баз. по четверг. черезъ 2 нед., вод. млиц., свеклосахар. зав.
 664. *Антоновка*, д. б. вл., дв. 88, ж. 450; чсвн., п. д.
 665. *Бродокъ*, с. б. вл., дв. 178, ж. 756; ц. пр., п. д., вод. млиц.
 666. *Глубочекъ*, с. б. вл., дв. 280, ж. 1373; ц. пр., п. д., вод. млиц., винокур. зав.
 667. *Михайловка*, д. б. вл., дв. 93, ж. 460; клдб. чсвн., п. д.
 668. *Метановка*, с. б. вл., дв. 321, ж. 1210; ц. пр., п. д.
 669. *Петрашевка*, с. б. вл., дв. 197, ж. 939; ц. пр., п. д.
 670. *Поборно*, с. б. вл., дв., 281, ж. 1252; ц. пр., п. д.
 671. *Шимаповка*, с. б. вл., дв. 141, ж. 596; ц. пр., п. д.

69. Вол. Тепликская.

672. *Тепликъ*, мѣст. б. вл., при рч. Самцъ, дв. 313, ж. 1910; в. првл. (у. г. 35 в.); ц. пр., костель, синагога, 3 евр. матв. д., шк., пчт. ст., 6 п. дв., трятр., 4 п. д., торгов. баня, лвк., баз. по воскр. черезъ 2 нед., 2 вод. млиц., пивовар. зав.
 673. *Высшій Ташлыкъ*, с. б. вл., при рч. Удичъ, дв. 195, ж. 1276; ц. пр., шк., п. д., взн., 2 вод. млиц.
 674. *Залужье*, с. б. вл., при рч. Черной Уманкѣ, дв. 172, ж. 1002; ц. пр., шк., п. д.
 675. *Бамянка*, с. б. вл., при рч. Мулькѣ, дв. 85, ж. 638; ц. пр., п. д., 2 вод. млиц.
 676. *Комаровка*, с. б. вл., при ручьѣ, дв. 132, ж. 767; п. пр., шк., п. д., лвк., баз. по четвер. черезъ 2 нед., паров. млиц.
 677. *Низшій Ташлыкъ*, с. б. вл., при рч. Удичъ, дв. 146, ж. 977; ц. пр., п. д., 2 вод. млиц.
 678. *Пчельна*, с. б. вл., при рч. Самцъ, дв. 298, ж. 1913; ц. пр., шк., п. д., вод. млиц., винокур. зав.

679. *Роскошевка*, с. б. вл., при рч. Дубинѣ, дв. 96, ж. 576; ц. пр., шк., п. д., вѣтр. млиц.
 680. *Росоша*, с. б. вл., при рч. Удичъ, дв. 195, ж. 1285; ц. пр., шк., п. д., вод. млиц.
 681. *Сама*, с. б. вл., при ручьѣ, дв. 105, ж. 705; ц. пр., шк., п. д., взн., вѣтр. млиц.
 682. *Стражгородъ*, с. б. вл., при ручьѣ, дв. 133, ж. 785; ц. пр., шк., п. д., вод. млиц.
 683. *Яново*, с. б. вл., при рч. Каменной Вершинѣ, дв. 112, ж. 740; ц. пр., шк., п. д.

70. Вол. Терновская.

684. *Терновка*, мѣст. б. вл., при ручьѣ, дв. 193, ж. 1256; в. првл. (у. г. 55 в.); ц. пр., костель, синагога, 3 евр. матв. д., 7 п. дв., п. д., 38 лвк., баз. черезъ 2 нед., 3 взн., иконостасн. мастер., 2 экипажн. фабр.
 685. *Берцовка*, с. б. вл., при ручьѣ, дв. 102, ж. 606; ц. пр., п. д., вод. млиц.
 686. *Дьяковка*, с. б. вл., при ручьѣ, дв. 127, ж. 1100; ц. пр., 2 п. д.
 687. *Окино*, с. б. вл., при ручьѣ, дв. 141, ж. 791; ц. пр., п. дв., п. д., вод. и вѣтр. млиц.
 688. *Полои*, с. б. вл., при рч. Удичъ, дв. 188, ж. 1202; ц. пр., п. д., вод. млиц.
 689. *Серебря*, с. б. вл., при ручьѣ, дв. 96, ж. 730; ц. пр., п. д.
 690. *Середынка*, с. б. вл., при рч. Самаричкѣ, дв. 192, ж. 1086; ц. пр., п. д., вод. млиц.
 691. *Сокираны*, с. б. вл., при рч. Удичъ, дв. 156, ж. 936; ц. пр., п. д., взн., вод. млиц.
 692. *Темна*, с. б. вл., при ручьѣ, дв. 107, ж. 630; ц. пр., п. д.
 693. *Тырловка*, с. б. вл., при ручьѣ, дв. 117, ж. 770; ц. пр., п. д., 2 взн., паров. млиц., кирпич. зав.
 694. *Шалхово*, с. б. вл., при ручьѣ, дв. 242, ж. 2017; ц. пр., 2 п. д., винокур. зав.

71. Вол. Хацеватская.

695. *Хацевата*, мѣст. б. вл., при р. Бугъ, дв. 143, ж. 642; в. првл. (у. г. 70 в.); ц. пр., клч. чсвн., 2 синагоги, 2 шк., 4 п. дв., 8 п. д., 34 лвк., баз. по воскр. черезъ 2 нед., кирпич. зав. Въ 5 в.—чиншеево с. Сальково (еврея Гинцбурга) съ 373 ж., ц. пр., п. д., 2 вод. млиц., сукновн.
 696. *Берестяи*, с. б. вл., дв. 82, ж. 482; ц. пр., шк., п. д., взн.
 697. *Гайворонъ*, с. б. вл., при р. Бугъ, дв. 159, ж. 900; ц. пр., шк., п. д.
 698. *Джулипки*, с. б. вл., при р. Бугъ, дв. 376, ж. 2424; ц. пр., шк., п. д., баз. по четвер. черезъ 2 нед.
 699. *Завалье*, с. б. вл., при р. Бугъ, дв. 78, ж. 472; ц. пр., п. д.
 700. *Мошльно*, с. б. вл., при рч. Ташлыкѣ, дв. 270, ж. 1517; ц. пр., шк., блнц., п. д., лвк., кирпич., винокур. и свеклосахар. зав.
 701. *Мощенка*, с. б. вл., дв. 72, ж. 479; ц. пр., п. д., взн.
 702. *Пельямчоль*, с. б. вл., при рч. Ташлыкѣ, дв. 172, ж. 1109; ц. пр., шк., п. д.
 703. *Стаоки*, с. б. вл., при р. Бугъ, дв. 238, ж. 1396; ц. пр., шк., п. д., взн.
 704. *Струньковский Ташлыкъ*, д. б. вл., при р. Бугъ, дв. 92, ж. 591; 2 п. д., винокур. зав.
 705. *Струнькова*, с. б. вл., при р. Бугъ, дв. 80, ж. 435; ц. пр., п. д., лвк., взн., вод. млиц.
 706. *Теофиловка*, д. б. вл., при рч. Ташлыкѣ, дв. 57, ж. 372; шк., п. д.
 707. *Юльяновка*, д. б. вл., дв. 56, ж. 355; п. д., винокур. зав.

VI. ЛЕТИЧЕВСКИЙ УѢЗДЪ.

72. Вол. Вахматовецкая.

708. *Вахматовцы*, с. б. вн. посл., дв. 123, ж. 737; в. првл. (у. г. 32 в.); ц. пр., шк., п. д., 2 вод. млиц. Въ 18 в.—ст. ж. д. Богдановцы.
709. *Богдановцы*, с. б. вл., при рч. Волкѣ, дв. 172, ж. 948; ц. пр., шк., п. д.
710. *Давидковцы*, с. б. вн. посл., дв. 214, ж. 1196; 2 ц. пр., шк., п. д.
711. *Игнатовцы*, с. б. вл., дв. 178, ж. 1256; ц. пр., шк., п. д.
712. *Книшковицы*, с. б. вл., при уроч. Раковѣ, дв. 126, ж. 574; ц. пр., п. д., кирпич. зав.
713. *Колыбань*, с. б. вл., при рч. Волкѣ, дв. 152, ж. 715; ц. пр., шк., п. д.
714. *Масіовцы*, с. б. вн. посл., при р. Бугѣ, дв. 146, ж. 692; ц. пр., шк., п. д.
715. *Моломолинцы*, с. б. вн. посл., дв. 172, ж. 859; ц. пр., шк.; п. д.; вод. млиц.
716. *Партомоовцы*, с. б. вн. посл., дв. 206, ж. 1072; ц. пр., шк., п. д.
717. *Переговцы*, с. б. вн. посл., дв. 201, ж. 1125; ц. пр., шк., п. д.
718. *Редвинцы*, с. б. вн. посл., дв. 150, ж. 740; ц. пр., п. д.
719. *Струфичинцы*, с. б. вн. посл., дв. 184, ж. 1059; ц. пр., шк., п. д., вод. млиц.
720. *Терешовцы*, с. б. вн. посл., дв. 254, ж. 1307; ц. пр., шк., п. д.
721. *Шничинцы*, с. б. вн. посл., дв. 138, ж. 736; ц. пр., шк., п. д.
722. *Шумовцы*, с. б. вл., при рч. Волкѣ, дв. 144, ж. 747; ц. пр., п. д., вод. млиц.

73. Вол. Войтовецкая.

723. *Войтовцы*, с. б. вл., дв. 155, ж. 871; в. првл. (у. г. 7 в.); ц. пр., п. д., вод. млиц. Въ 15 в.—свеклосахар. зав.
724. *Буцневцы* (Подолье), мѣст. б. г., при рч. Плошкѣ, дв. 112, ж. 573; ц. пр., евр. млтв. д., 2 п. д., лвк., вод. млиц.
725. *Вербецкій Майданъ*, с. б. г., дв. 73, ж. 509; ц. пр.
726. *Волковинцы*, с. б. вл., дв. 75, ж. 440; ц. пр., костель, евр. млтв. д., п. д.
727. *Голенищевы*, с. б. вл., при р. Згарѣ, дв. 100, ж. 587; ц. пр., п. д., вод. млиц.
728. *Закревскій Майданъ*, кол. евр. земл., дв. 48, ж. 991; п. д.
729. *Залетичевка*, с. б. вл., при рч. Волкѣ, дв. 64, ж. 450; ц. пр., п. д., 2 лвк.
730. *Зиарь*, с. б. вл., при р. Згарѣ, дв. 59, ж. 418; ц. пр., п. д.
731. *Козачки*, с. б. вл., при рч. Згарѣ, дв. 101, ж. 650; ц. пр., п. д., лвк.
732. *Мардынг*, с. б. г., при р. Згарѣ, дв. 65, ж. 390; ц. пр., п. д.
733. *Снитовка*, мѣст. б. вл., при р. Волкѣ, дв. 108, ж. 722; ц. пр., евр. млтв. д., шк., 2 п. д., лвк., 3 вод. млиц., винокур. зав.

74. Вол. Дерезжанская.

734. *Дерезжна*, мѣст. б. вл., при рч. Волкѣ, дв. 74, ж. 530;

п. првл. (у. г. 20 в.); ц. пр., синагога, шк., 3 п. д., 52 лвк., баз. черезъ 2 нед., паров. млиц., пивовар. зав. Въ 7 в.—лѣсон. зав. Въ 3 в.—свеклосахар. зав. съ блнц. Въ 10 в.—кирпич. зав. Въ 1 в.—ст. ж. д. Дерезжна.

735. *Буцнева*, д. б. вл., при безымен. рч., дв. 69, ж. 412; п. д., паров. млиц., свеклосахар. зав.
736. *Волоскіе Каричинцы*, с. б. вл., при рч. Барѣ, дв. 152, ж. 968; ц. пр., п. д., вод. млиц.
737. *Галузинцы*, с. б. г. и вл., дв. 135, ж. 810; ц. пр., п. д.
738. *Дерезжанская Гатна*, с. б. вл., при рч. Волкѣ, дв. 120, ж. 753; ц. пр., п. д., вод. млиц.
739. *Дерезжанская Кальна*, с. б. вл., при рч. Шуляговой, дв. 136, ж. 884; ц. пр., шк., п. д., винокур. зав.
740. *Домскіе Каричинцы*, с. б. вл., дв. 65, ж. 438; ц. пр., 2 п. д.
741. *Зяньковцы*, с. б. вл., при безымен. рч., дв. 110, ж. 722; ц. пр., шк., п. д.
742. *Кальнянская Слободка*, с. б. вл., дв. 45, ж. 252; ц. пр.
743. *Липки*, с. б. вл., при рч. Жолобкѣ, дв. 67, ж. 442; ц. пр., п. д.
744. *Малые Шничинцы*, с. б. г., дв. 75, ж. 655; ц. пр.
745. *Новый Майданъ*, д. б. вл., дв. 26, ж. 159; п. д., 2 конн. млиц., винокур. зав.
746. *Пилиповскіе Каричинцы*, с. б. вл., дв. 110, ж. 800; ц. пр., п. д.
747. *Черешенка*, с. б. вл., при рч. Волкѣ, дв. 63, ж. 437; ц. пр., п. д., вод. млиц.
748. *Яблужовка*, с. б. вл., дв. 91, ж. 624; ц. пр., п. д., кзн., вод. млиц.

75. Вол. Женишковецкая.

749. *Женишковцы*, с. б. г. и вл., дв. 121, ж. 1343; в. првл. (у. г. 40 в.); ц. пр., костель, п. д., лвк. Въ 5 в.—свеклосахар. зав. съ блнц.
250. *Божиковцы*, с. б. вл., дв. 122, ж. 788; ц. пр., п. д., кзн., вод. млиц.
751. *Гармаки*, с. б. вл., при рч. Ровцѣ, дв. 176, ж. 1493; ц. пр., 2 п. д., кзн., вод. млиц., винокур. зав.
752. *Юлтухи*, с. б. г. и вл., дв. 77, ж. 589; ц. пр.
753. *Новые Нетечинцы*, с. б. вл., при рч. Ровцѣ, дв. 105, ж. 668; ц. пр., п. д.
754. *Старые Нетечинцы*, с. б. вл., дв. 86, ж. 619; ц. пр., п. д.
755. *Ходаки*, с. б. вл., дв. 97, ж. 550; ц. пр., клч. чсвн., шк., п. д., вод. млиц.
756. *Шеницы*, с. б. вл., при рч. Ровцѣ, дв. 89, ж. 669; ц. пр., 2 п. д., вод. млиц.
757. *Шелехова Слободка*, с. б. вл., при рч. Ровцѣ, дв. 27, ж. 210; ц. пр., п. д.
758. *Янчинцы*, с. б. вл., при рч. Ровцѣ, дв. 50, ж. 360; ц. пр., п. д., кзн.

76. Вол. Зиньковская.

759. *Зиньковъ*, мѣст. б. г., при рч. Ушицѣ, дв. 357, ж. 2335; в. првл. (у. г. 50 в.); 2 ц. пр., костель, синагога, евр.

- млтв. д., шк., ант., 21 п. д., торгов. баня, 53 лвк., баз. по четвер., ярм. черезъ 2 нед. по воскр., 4 кожев. и пивовар. зав.
760. *Адамовка*, с. б. г., при рч. Ушицѣ, дв. 265, ж. 1600; 2 ц. пр., 4 п. д.
761. *Барановка*, с. б. вл., дв. 58, ж. 399; ц. пр., п. д.
762. *Гремлячка*, с. б. г., при рч. Билѣ, дв. 235, ж. 1400; ц. пр., шк., п. д., вод. млнц.
763. *Крутые Бородинцы*, с. б. вл., при рч. Ушицѣ, дв. 43, ж. 362; ц. пр., п. д., вод. млнц.
764. *Лисовка*, с. б. вл., при рч. Ушицѣ, дв. 26, ж. 210; ц. пр., п. д.
765. *Мурованая Вербка*, с. б. вл., дв. 145, ж. 810; ц. пр., п. д.
766. *Охримовская Слободка*, д. б. вл., дв. 130, ж. 895; шк., п. д.
767. *Охримоцы*, с. б. вл., дв. 152, ж. 1200; ц. пр., шк. 2 п. д., кзн.
768. *Петраши*, с. б. г., дв. 96, ж. 673; ц. пр., шк., п. д.
769. *Пирювка*, с. б. г., при рч. Самцѣ, дв. 172, ж. 1033; ц. пр., шк., п. д., вод. млнц.
770. *Станиславовка*, д. б. г., при рч. Ушицѣ, дв. 166, ж. 1054; п. д.
771. *Сутковцы*, с. б. вл., при рч. Ушицѣ, дв. 62, ж. 490; ц. пр., п. д., 2 вод. млнц.

77. Вол. Меджибожская.

772. *Ставчинцы*, с. б. вл. псл., при р. Бугѣ, дв. 262, ж. 1470; в. првл. (у. г. 17 в.); ц. пр., 6 п. д., 4 вод. и 2 вѣтр. млнц. Въ 1 в.—мѣст. б. вл. псл. Меджибожь съ 2743 ж., 2 ц. пр., костель, синагога, 7 евр. млтв. д., бгд., блнц., 8 п. дв., 9 гостинницѣ, 29 п. д., 111 лвк., 2 ярм.—6 янв. и на перв. нед. вел. поста, вод. млнц., зав. минерал. вод. и винокур. Въ 5 в.—Головчинскій Преображенскій муж. монаст.
773. *Волосовцы*, с. б. вл. псл., при рч. Красной, дв. 144, ж. 832; ц. пр., шк., п. д., 2 вод. млнц.
774. *Голосков*, с. б. вл. псл., при р. Бугѣ, дв. 227, ж. 1129; ц. пр., шк., п. д., вод. млнц.
775. *Западнцы*, с. б. вл. псл., дв. 100, ж. 551; ц. пр., п. д.
776. *Копачовка*, с. б. вл. псл., дв. 175, ж. 1004; ц. пр., шк., п. д.
777. *Лисановцы*, с. б. вл. псл., дв. 152, ж. 890; ц. пр., шк., п. д., 2 вод. и 3 вѣтр. млнц.
778. *Лисюорка*, с. б. вл. псл., дв. 172, ж. 897; ц. пр., шк., 2 п. д.
779. *Мытковцы*, с. б. вл. псл., при рч. Бужкѣ, дв. 160, ж. 897; ц. пр., шк., п. д., 2 вод. млнц.
780. *Папковцы*, с. б. вл. псл., дв. 145, ж. 842; ц. пр., шк., п. д., 3 вѣтр. млнц.
781. *Русановцы*, с. б. вл. псл., при р. Бугѣ, дв. 114, ж. 617; ц. пр., шк., п. д.
782. *Требуховцы*, с. б. вл. псл., при р. Бугѣ, дв. 224, ж. 1360; ц. пр., шк., пчт. ст., 3 п. д., 2 ярм., пивовар. зав.
783. *Шрубково*, с. б. вл. псл., дв. 220, ж. 1273; ц. пр., шк., п. д.
784. *Ярославка*, с. б. вл. псл., при рч. Бужкѣ, дв. 162, ж. 997; ц. пр., шк., п. д., вод. млнц.

78. Вол. Михалпольская.

785. *Михалполь*, мѣст. б. г. и вл., при рч. Волчкѣ, дв. 106,

- ж. 651; в. првл. (у. г. 40 в.); ц. пр., костель, синагога, евр. млтв. д., шк., 15 п. дв., 6 п. д., лвк., баз. черезъ 2 нед., 3 кожев. зав. Въ 1 в.—пивовар. зав. Въ 2 в.—кирпич. зав. Въ 5 в.—лѣсопильн. зав.
786. *Безеги*, с. б. вл., при рч. Ревухѣ, дв. 192, ж. 1121; ц. пр., п. д.
787. *Зайицы*, с. б. вл., дв. 191, ж. 1188; ц. пр., п. д., винокур. зав.
788. *Коржовцы*, с. б. г. и вл., при рч. Волчкѣ, дв. 140, ж. 940; муж. монастырь, п. д.
789. *Красноселка*, с. б. вл., дв. 84, ж. 537; ц. пр., п. д.
790. *Мазники*, с. б. вл., при р. Ровѣ, дв. 217, ж. 1197; ц. пр., п. д., кзн., паров. и 2 вод. млнц.
791. *Маниковцы*, д. б. вл., при рч. Волчкѣ, дв. 145, ж. 868; ктлч. чсви., п. д., кзн., винокур. и свеклосахар. зав.
792. *Михалковская Слободка*, с. б. вл., дв. 111, ж. 761; ц. пр., п. д., вод. млнц.
793. *Монастырекъ*, с. б. вл., дв. 81, ж. 515; ц. пр., п. д., вѣтр. млнц.
794. *Новоселка*, с. б. вл., при рч. Волчкѣ, дв. 58, ж. 418; ц. пр., костель, п. д., вод. млнц.
795. *Свишня*, с. б. вл., при рч. Волчкѣ, дв. 119, ж. 670; ц. пр., п. д., вод. млнц.
796. *Фациевка*, с. б. вл., дв. 94, ж. 604; ц. пр., п. д.
797. *Янковцы*, с. б. вл., дв. 122, ж. 618; ц. пр., п. д., кзн., вод. млнц.
798. *Яськогеуцкіе Хутора*, д. б. г., при рч. Шпилѣ, дв. 95, ж. 538; п. д.
799. *Яськовцы*, с. б. вл., при рч. Волчкѣ, дв. 100, ж. 578; ц. пр., п. д., вод. млнц.

79. Вол. Сусловецкая.

800. *Сусловы*, с. б. вл., при р. Бугѣ, дв. 165, ж. 995; в. првл. (у. г. 6 в.); ц. пр., шк., п. д., вод. млнц. Въ 10 в.—усад. Мержвинскаго съ ктлч. чсви., п. дв. и п. д. Въ 10 в.—кирпич. зав.
801. *Буглай*, с. б. вл., дв. 88, ж. 449; ц. пр., п. д.
802. *Вербка*, с. б. г., дв. 142, ж. 989; ц. пр., шк., п. д., лвк.
803. *Горбасов*, с. б. вл., при р. Бугѣ, дв. 126, ж. 720; ц. пр., 2 п. д.
804. *Гредчинцы*, с. б. вл., дв. 184, ж. 1036; ц. пр., п. д.
805. *Иванинцы*, с. б. вл., при рч. Черехѣ, дв. 70, ж. 405; ц. пр., п. д., вод. млнц.
806. *Копытинцы*, с. б. вл., при р. Бугѣ, дв. 83, ж. 482; ц. пр., п. д.
807. *Куденка*, с. б. г., при р. Бугѣ, дв. 118, ж. 510; ц. пр., шк., п. д., вод. млнц.
808. *Марковцы*, с. б. вл., при р. Бугѣ, дв. 53, ж. 324; ц. пр., п. д., конн. млнц., винокур. зав.
809. *Поповцы*, с. б. вл., при р. Бугѣ, дв. 108, ж. 708; ц. пр., п. д.
810. *Рожны*, с. б. г., при рч. Куденкѣ, дв. 95, ж. 507; ц. пр., п. д., вод. млнц.
811. *Свичка*, с. б. вл., при р. Бугѣ, дв. 47, ж. 262; ц. пр., п. д.
812. *Чапли*, с. б. вл., при рч. Глибокѣ, дв. 74, ж. 493; ц. пр., п. д.
813. *Шедрово*, с. б. вл., при р. Бугѣ, дв. 81, ж. 543; ц. пр., п. д., свеклосахар. зав.
814. *Юрчиши*, с. б. г., дв. 78, ж. 493; ц. пр., п. д.

VII. ЛИТИНСКІЙ УѢЗДЪ.

80. Вол. Качановская.

815. *Качановка*, с. б. вл., дв. 209, ж. 1203; в. првл. (у. г. 45 в.); ц. пр., кзн., 2 п. д.
816. *Адамполь*, д. б. вл., дв. 62, ж. 413; клдб. ц. пр., п. д., вѣтр. млнц.
817. *Березовка*, с. б. вл., дв. 110, ж. 603; ц. пр., чсвн., п. д.
818. *Бичевы*, с. б. вл., дв. 142, ж. 801; ц. пр., шк., п. д., кзн., вод. млнц.
819. *Войтовы*, с. б. вл., дв. 134, ж. 580; ц. пр., шк., п. д., свеклосахар. зав.
820. *Линатовка*, д. б. вл., дв. 83, ж. 480; клдб. ц. пр., шк., п. д.
821. *Кулановцы*, с. б. вл., дв. 132, ж. 892; ц. пр., костель, шк., п. д., вод. млнц.
822. *Мазеницы*, с. б. вл., дв. 52, ж. 253; ц. пр., п. д.
823. *Маріановка*, д. б. г., дв. 60, ж. 446; шк.
824. *Поплинцы*, с. б. вл., дв. 184, ж. 1359; ц. пр., шк., 2 п. д., вод. млнц.
825. *Семки*, д. б. вл., дв. 115, ж. 702; п. д.
826. *Скаржинцы*, с. б. г., дв. 185, ж. 924; ц. пр., шк., п. д., вод. млнц.
827. *Сулкова*, д. б. г., при рч. Сноводѣ, дв. 117, ж. 738; шк., п. д.
828. *Тарчинг*, с. б. г., дв. 117, ж. 531; ц. пр., шк., п. д., лвк., вод. млнц.
829. *Терешполь*, с. б. вл., дв. 172, ж. 818; ц. пр., чсвн., шк., 3 п. д., вѣтр. млнц.
830. *Цыббаловка*, с. б. вл., дв. 145, ж. 908; ц. пр., шк., п. д., 2 вод. млнц.
831. *Чашки*, с. б. вл., дв. 69, ж. 488; ц. пр., шк., п. д.
832. *Шпичинцы*, с. б. вл., дв. 148, ж. 791; ц. пр., шк., п. д., винокур. зав.

81. Вол. Литинецкая.

833. *Литинка*, с. б. вл., дв. 120, ж. 747; в. првл. (у. г. 12 в.); ц. пр., шк., лвк. Въ 10 в.—свеклосахар. зав. Въ 23 в.—лѣсопилън. зав.
834. *Багриновцы*, с. б. вл., при р. Згарѣ, дв. 326, ж. 2241; ц. пр., шк., блнц., п. д., 2 лвк., винокур. зав.
835. *Боркова*, с. б. вл., при рч. Згарѣ, дв. 114, ж. 728; ц. пр., шк., п. д.
836. *Дьяковцы*, с. б. вл., дв. 174, ж. 1200; 2 ц. пр., синагога, пчт. ст., 3 п. дв., п. д.
837. *Залужная Новоселица*, с. б. вл., при р. Згарѣ, дв. 45, ж. 393; ц. пр., п. д.
838. *Иеча*, с. б. вл., при рч. Згарѣ, дв. 242, ж. 1465; ц. пр., шк., 3 п. д.
839. *Кожуховец*, с. б. вл., при рч. Згарѣ, дв. 128, ж. 923; ц. пр., костель, 4 п. д., лвк.
840. *Кусиповец*, с. б. вл., при рч. Згарѣ, дв. 97, ж. 589; ц. пр.
841. *Лозны*, д. б. вл., дв. 22, ж. 145; п. д., винокур. зав.
842. *Микуллинецкій Рожок*, д. б. вл., при р. Згарѣ, дв. 51, ж. 384; п. д., череничн. зав.
843. *Микуллинцы*, с. б. вл., при р. Згарѣ, дв. 145, ж. 1084; ц. пр., п. д., лвк.
844. *Осоляники*, с. б. вл., при рч. Згарѣ, дв. 99, ж. 629; ц. пр., п. д., 2 вод. млнц.

845. *Сакны*, с. б. вл., дв. 52, ж. 420; ц. пр., п. д.
846. *Сакнянскій Майданъ*, д. б. вл., дв. 15, ж. 110; п. д., паров. млнц.
847. *Требухи*, с. б. вл., при рч. Згарѣ, дв. 84, ж. 473; ц. пр., шк., п. д., вод. млнц.

82. Вол. Межировская.

848. *Межирова*, мѣст. б. вл., при р. Ровѣ, дв. 83, ж. 530; в. првл. (у. г. 40 в.); ц. пр., костель, синагога, шк., 4 п. д., лвк., баз. по воскр., вод. млнц. Въ 1 в.—винокур. зав. съ вод. млнц. Въ 7 в.—Севериновскій свеклосахар. зав. съ блнц. Въ 20 в.—слб. чиншев. Филиповская съ 225 ж., чсвн. и п. д.
849. *Биликовцы*, с. б. вл., дв. 60, ж. 416; ц. пр., шк., п. д.
850. *Глинлянки*, с. б. г., при р. Ровѣ, дв. 52, ж. 350; ц. пр., шк., п. д.
851. *Голодки*, с. б. вл., дв. 83, ж. 443; ц. пр.
852. *Ивановцы*, с. б. вл., дв. 111, ж. 812; ц. пр., п. д., вод. млнц.
853. *Коростовцы*, с. б. вл., дв. 51, ж. 397; ц. пр., п. д., свеклосахарн. зав.
854. *Лопатинцы*, с. б. г., дв. 83, ж. 563; ц. пр., шк., п. д.
855. *Маньковцы*, с. б. вл., при р. Ровѣ, дв. 187, ж. 1355; ц. пр., костель, ктлч. чсвн., 2 п. д., лвк., кзн., вод. млнц., пивовар. и винокур. зав.
856. *Маньковцы*, с. б. вл., дв. 142, ж. 930; ц. пр., шк., п. д., вод. млнц.
857. *Межировская Слобода*, с. б. вл., при рч. Думичѣ, дв. 93, ж. 596; ц. пр., шк., п. д., вод. млнц.
858. *Ражены*, с. б. вл., при рч. Думичѣ, дв. 51, ж. 372; ц. пр., п. д.
859. *Ровъ*, с. б. вл., при р. Ровѣ, дв. 61, ж. 364; ц. пр., п. д., кзн., кирпич. зав.
860. *Севериновка*, с. б. вл., при р. Ровѣ, дв. 125, ж. 812; ц. пр., шк., блнц., п. д., вод. млнц., кирпичн. и винокур. зав.
861. *Сербиновцы*, с. б. вл., при рч. Думичѣ, дв. 109, ж. 813; ц. пр., шк., п. д.
862. *Степанки*, с. б. вл., дв. 127, ж. 559; ц. пр., п. д.
863. *Стодульцы*, с. б. вл., дв. 91, ж. 610; ц. пр., шк., п. д., вод. млнц.
864. *Токаровка*, с. б. вл., при рч. Ровѣ, дв. 88, ж. 578; ц. пр., п. д., вод. млнц.
865. *Чернятинг*, с. б. вл., при р. Ровѣ, дв. 120, ж. 700; ц. пр., шк., п. д., лвк., 2 вод. млнц.

83. Вол. Овсяннская.

866. *Овсяники*, с. б. г., дв. 74, ж. 969; в. првл. (у. г. 25 в.); ц. пр., п. д.
867. *Барская Лука*, с. б. г. и вл., при ручьѣ, дв. 136, ж. 961; ц. пр., 2 п. д., паров. и вод. млнц., костопальн., механич. и чугунолит. зав.
868. *Васютинцы*, с. б. вл., дв. 53, ж. 460; ц. пр., п. д.
869. *Виликовцы*, с. б. вл., дв. 94, ж. 670; ц. пр., шк., п. д., вод. млнц.
870. *Головчинцы*, с. б. вл., дв. 146, ж. 972; ц. пр., шк., п. д., вод. млнц.

871. *Горбовцы*, с. б. г., при р. Згарь, дв. 55, ж. 401; ц. пр., п. д.
 872. *Гришки*, с. б. вл., дв. 78, ж. 620; ц. пр., вод. млиц.
 873. *Дубово*, с. б. вл., дв. 150, ж. 1079; ц. пр., шк., п. д.
 874. *Клоповцы*, с. б. г., дв. 72, ж. 376; ц. пр., п. д.
 875. *Комаровцы*, с. б. вл., дв. 129, ж. 800; ц. пр., шк., п. д., 2 вод. млиц.
 876. *Куриловцы*, с. б. вл., дв. 87, ж. 625; ц. пр., п. д.
 877. *Лисогорка*, с. б. г., при р. Згарь, дв. 93, ж. 557; ц. пр., п. д.
 878. *Макаровцы*, с. б. вл., дв. 30, ж. 220; ц. пр., п. д.
 879. *Петрани*, с. б. вл., дв. 29, ж. 230; ц. пр., п. д.
 880. *Почапинецкій Майданъ*, д. б. вл., при р. Згарь, дв. 87, ж. 696; п. д.
 881. *Почапинцы*, с. б. вл., дв. 130, ж. 1040; ц. пр., шк., п. д.
 882. *Радовцы*, с. б. вл., дв. 106, ж. 1005; ц. пр., шк., п. д., вод. млиц.
 883. *Черилевцы*, д. б. вл., дв. 43, ж. 190; п. д., вод. млиц., стеклян. зав.

84. Вол. Сосонская.

884. *Сосонка*, с. б. г., дв. 100, ж. 544; в. првл. (у. г. 3 в.); ц. пр., п. д. Въ 14, 16 и 18 в.—лѣсонильн. зав. Въ 15 и 20 в.—углеобжигат. зав. Въ 18 в.—костопальн. зав.
 885. *Вадино*, с. б. г., при рч. Искрилъ, дв. 127, ж. 650; ц. пр., шк., п. д.
 886. *Бруслиновъ*, с. б. г., при р. Згарь, дв. 161, ж. 980; ц. пр., шк., п. д., 2 лвк., вод. млиц.
 887. *Вонячино*, с. б. г., при р. Згарь, дв. 140, ж. 832; ц. пр., шк., п. д.
 888. *Дашковцы*, с. б. вл., дв. 501, ж. 1711; ц. пр., шк., 2 п. д., лвк.
 889. *Литинская Гута*, д. б. г., дв. 112, ж. 600; шк., п. д.
 890. *Новоселица*, с. б. г., при рч. Згарь, дв. 92, ж. 361; ц. пр., п. д.
 891. *Пиньковка*, с. б. вл., при р. Згарь, дв. 142, ж. 1159; ц. пр., п. д., 2 лвк.
 892. *Яцковцы*, с. б. вл., при р. Згарь, дв. 38, ж. 422; ц. пр., п. д., вод. млиц.

85. Вол. Старо-Синявская.

893. *Старая Синява*, мѣст. б. вл., при р. Иквѣ, дв. 333, ж. 2095; в. првл. (у. г. 50 в.); 2 ц. пр., костель, шк., пчт. ст., 4 п. д., 44 лвк., баз., 7 ярм., 5 вод. млиц. Въ 2 в.—пивовар. и свеклосахар. зав. съ 2 вод. млиц.
 894. *Бабино*, с. б. вл., дв. 134, ж. 720; ц. пр., п. д., вод. млиц.
 895. *Гречано*, с. б. вл., дв. 97, ж. 511; ц. пр., п. д., кзн., вод. и вѣтр. млиц.
 896. *Дашковцы*, д. б. вл., дв. 90, ж. 632; п. д.
 897. *Десеровка*, с. б. вл., дв. 82, ж. 489; ц. пр., п. д.
 898. *Иваньковцы*, с. б. вл., дв. 109, ж. 570; ц. пр., п. д.
 899. *Илятки*, с. б. вл., при р. Иквѣ, дв. 79, ж. 387; ц. пр., шк., 2 п. д., 3 вод. млиц.
 900. *Иляшово*, с. б. вл., дв. 131, ж. 927; ц. пр., п. д., 2 вод. и вѣтр. млиц.
 901. *Карповцы*, с. б. вл., дв. 53, ж. 374; ц. пр., п. д., вод. млиц.
 902. *Мистровка*, с. б. вл., дв. 96, ж. 614; ц. пр., вод. млиц.
 903. *Новая Синява*, с. б. вл., при р. Иквѣ, дв. 279, ж. 1713; 2 ц. пр., шк., 2 п. д., лвк., винокур. зав.
 904. *Пилляцы*, с. б. вл., дв. 152, ж. 698; ц. пр., п. д., вод. и вѣтр. млиц.

905. *Пиллява*, мѣст. б. вл., при р. Иквѣ, дв. 305, ж. 1806; 2 ц. пр., шк., 2 п. д., вод. млиц., баз. по воскр.
 906. *Сюмаки*, с. б. вл., дв. 103, ж. 580; ц. пр., п. д.
 907. *Тележинцы*, с. б. вл., при р. Иквѣ, дв. 52, ж. 334; ц. пр., п. д.
 908. *Чехи*, с. б. вл., дв. 62, ж. 404; ц. пр., п. д., вод. млиц.
 909. *Щербани*, с. б. вл., дв. 67, ж. 391; ц. пр., п. д.
 910. *Юзефовка*, с. б. вл., дв. 29, ж. 172; ц. пр.

86. Вол. Улановская.

911. *Улановъ*, мѣст. б. вл., при рч. Сноводѣ, дв. 35, ж. 586; в. првл. (у. г. 40 в.); ц. пр., костель, 5 п. д., 16 лвк., 11 ярм., вод. млиц., пивовар. и свеклосахар. зав.
 912. *Большой Мытникъ*, с. б. вл., дв. 155, ж. 943; ц. пр., шк., 2 п. д., вод. млиц.
 913. *Бѣлый Рукавъ*, с. б. вл., дв. 124, ж. 575; ц. пр., п. д., вод. млиц.
 914. *Воробьевка*, д. б. вл., при рч. Сноводѣ, дв. 49, ж. 420; п. д., вод. и вѣтр. млиц., винокур. зав.
 915. *Воропинцы*, с. б. вл., при рч. Сноводѣ, дв. 121, ж. 800; ц. пр., п. д., вод. млиц.
 916. *Зазулинцы*, с. б. вл., дв. 61, ж. 373; ц. пр., п. д.
 917. *Липлятино*, с. б. вл., дв. 73, ж. 526; ц. пр., п. д.
 918. *Маркуши*, с. б. вл., при р. Сноводѣ, дв. 121, ж. 776; ц. пр., п. д.
 919. *Мытинцы*, с. б. вл., при рч. Сноводѣ, дв. 69, ж. 496; ц. пр., п. д.
 920. *Петриковцы*, с. б. вл., при рч. Сноводѣ, дв. 113, ж. 851; ц. пр., шк., п. д., 2 вод. млиц.
 921. *Полурцы*, с. б. вл., при рч. Вытеклѣ, дв. 112, ж. 762; ц. пр., п. д., вод. млиц., винокур. зав.
 922. *Подорожия*, с. б. вл., дв. 70, ж. 557; ц. пр., п. д.
 923. *Пустовойты*, с. б. вл., дв. 51, ж. 307; ц. пр., п. д., лвк.
 924. *Рыбичинецъ*, с. б. вл., дв. 76, ж. 787; ц. пр., п. д., вод. млиц.
 925. *Сюмаки*, с. б. вл., дв. 86, ж. 458; ц. пр., п. д., 2 вод. млиц.
 926. *Смѣлая*, с. б. вл., дв. 70, ж. 556; ц. пр., п. д.
 927. *Тараски*, с. б. вл., при рч. Вытеклѣ, дв. 92, ж. 568; ц. пр., шк.
 928. *Черлятино*, с. б. вл., при рч. Сноводѣ, дв. 90, ж. 515; ц. пр., п. д., вод. млиц.
 929. *Чесновка*, д. б. г., при рч. Сноводѣ, дв. 104, ж. 549; п. д.

87. Вол. Хмѣльницкая.

930. *Мазуровка*, с. б. вл., при р. Бугѣ, дв. 75, ж. 390; в. првл. (у. г. 30 в.); 2 ц. пр., п. д., 3 вод. млиц. Въ 8 в.—кирпич. зав.
 931. *Антоновка*, д. б. вл., при рч. Павницѣ, дв. 21, ж. 126; п. д., известков. зав.
 932. *Березна*, с. б. г., при р. Бугѣ, дв. 146, ж. 928; ц. пр., шк., п. д., вод. млиц.
 933. *Голодьки*, с. б. вл., при р. Бугѣ, дв. 103, ж. 391; ц. пр., п. д., ярм., вод. млиц.
 934. *Думенки*, с. б. г., при р. Бугѣ, дв. 129, ж. 777; 2 ц. пр., шк., п. д., вод. млиц.
 935. *Зиновинцы*, с. б. г., при рч. Талухнѣ, дв. 75, ж. 375; ц. пр., п. д.
 936. *Блетиче*, с. б. вл., при р. Бугѣ, дв. 70, ж. 506; ц. пр., п. д., 2 вод. млиц.
 937. *Куриловка*, с. б. вл., при р. Бугѣ, дв. 121, ж. 973; ц. пр., п. д., 2 вод. млиц., пивовар. и винокур. зав.
 938. *Лозово*, с. б. г., дв. 32, ж. 221; ц. пр., шк., п. д.

939. *Новый Константиновъ*, мѣст. б. вл., при р. Бугѣ и рч. Талухнѣ, дв. 149, ж. 918; ц. пр., костель, 3 евр. млтв. д., шк., 2 третр., 10 п. д., 181 лвк., баз. по воскр., винокур. зав.
940. *Поюръла*, с. б. вл., дв. 45, ж. 383; ц. пр., шк., п. д., лвк.
941. *Порубинцы*, с. б. вл., при р. Бугѣ, дв. 48, ж. 250; ц. пр.
942. *Сандраки*, с. б. вл., при р. Бугѣ, дв. 97, ж. 817; ц. пр., п. д.
943. *Соколовка*, с. б. вл., дв. 118, ж. 490; ц. пр., п. д.
944. *Соломирка*, с. б. г., при р. Бугѣ, дв. 147, ж. 861; ц. пр., шк., п. д.
945. *Тессы*, с. б. вл., при рч. Талухнѣ, дв. 64, ж. 453; ц. пр.
946. *Томашполь*, с. б. вл., дв. 126, ж. 762; ц. пр., п. д., вод. млиц.
947. *Филиополь*, д. б. вл., дв. 46, ж. 278; чсвн., п. д.

948. *Чудиновцы*, с. б. г., при р. Бугѣ, дв. 93, ж. 597; ц. пр., шк., п. д.
949. *Широкая Гребля*, с. б. вл., при р. Бугѣ, дв. 148, ж. 954; 2 ц. пр., 2 п. д., 2 вод. млиц.
950. *Яновцы*, с. б. вл., дв. 44, ж. 280; ц. пр., п. д.

88. Вол. Яновская.

951. *Яновъ*, мѣст. б. вл., при р. Бугѣ, дв. 192, ж. 2027; в. првл. (у. г. 30 в.); ц. пр., костель, синагога, 2 евр. млтв. д., шк., 5 п. дв., 12 п. д., 2 торгов. бани, лвк., баз. черезъ 2 нед., 4 вод. млиц., пивовар. и винокур. зав.
952. *Байково*, с. б. вл., дв. 110, ж. 921; ц. пр., шк., п. д., 2 вод. млиц.
953. *Яновская Слободка*, с. б. вл., при р. Бугѣ, дв. 65, ж. 746; ц. пр., шк., п. д.

VIII. МОГИЛЕВСКІЙ УѢЗДЪ.

89. Вол. Березовская.

954. *Березово*, с. б. вл., дв. 259, ж. 1421; в. првл. (у. г. 42 в.); ц. пр., п. д., кзн.
955. *Бернашовка*, с. б. вл., при рч. Жванѣ, дв. 75, ж. 480; ц. пр.
956. *Галайковцы*, с. б. вл., при рч. Жванѣ, дв. 215, ж. 1327; ц. пр., кзн., вод. млиц., винокур. зав.
957. *Жванг*, с. б. вл., при рч. Жванѣ, дв. 292, ж. 1588; ц. пр., кзн., 2 вод. млиц., винокур. зав.
958. *Козлово*, с. б. г. и вл., при р. Днѣстрѣ и рч. Карайцѣ, дв. 128, ж. 849; ц. пр., 2 п. д., 3 вод. млиц.
959. *Линчанг*, с. б. вл., при рч. Карайцѣ, дв. 120, ж. 604; ц. пр., п. д., вод. млиц.
960. *Нагоряны*, с. б. вл., дв. 121, ж. 699; ц. пр., п. д., кзн., 2 вод. млиц.
961. *Ншиовцы*, д. б. вл., при рч. Карайцѣ, дв. 90, ж. 555; млтв. д., п. д., кзн., 2 вод. млиц.
962. *Хоньковцы*, с. б. вл., при рч. Карайцѣ, дв. 185, ж. 1232; ц. пр., шк., п. д., кзн., 2 вод. млиц., винокур. и свеклосахар. зав.

90. Вол. Вронницкая.

963. *Вронница*, с. б. вл., при р. Днѣстрѣ, дв. 76, ж. 610; в. првл. (у. г. 8 в.); ц. пр., п. д., 5 вод. млиц., винокур. зав. Въ 7 в.—виноградникъ. Въ 9 в.—пивовар. зав.
964. *Григоровка*, с. б. вл., дв. 116, ж. 790; ц. пр., п. д., вод. млиц.
965. *Карповка*, с. б. вл., при рч. Дерни, дв. 126, ж. 765; ц. пр., п. д., 4 вод. млиц.
966. *Садковцы*, с. б. вл., при р. Днѣстрѣ, дв. 94, ж. 578; ц. пр., п. д.
967. *Сказинцы*, с. б. вл., при рч. Дерни, дв. 119, ж. 837; 2 ц. пр., п. дв., п. д., 3 вод. млиц.
968. *Шлишковецкая Слобода*, с. б. вл., дв. 91, ж. 595; ц. пр., п. д.
969. *Шлишковцы*, с. б. вл., при рч. Колдубаевкѣ, дв. 52, ж. 339; ц. пр.

91. Вол. Вендычанская.

970. *Вендычаны*, с. б. вл., при ручьѣ, дв. 216, ж. 1190; в. првл. (у. г. 20 в.); 2 ц. пр., п. дв., п. д., вод. млиц.
- Волости и важнѣйшія селенія Евр. Россія, вып. III.

971. *Кричановка*, с. б. вл., при рч. Неміѣ, дв. 202, ж. 933; ц. пр., п. д., 2 вод. млиц.
972. *Немерче*, с. б. вл., при рч. Лядавѣ, дв. 126, ж. 662; ц. пр., п. д., вод. млиц.
973. *Слэдзи*, с. б. вл., при рч. Дерло, дв. 219, ж. 1219; ц. пр., вод. млиц.
974. *Сугаки*, с. б. вл., при рч. Неміѣ, дв. 283, ж. 1505; ц. пр., п. дв., п. л., 2 вод. млиц., винокур. зав.
975. *Троново*, с. б. вл., при ручьѣ, дв. 246, ж. 1359; ц. пр., шк., п. д., кзн., 2 вод. млиц.

92. Вол. Корышковская.

976. *Корышковъ*, с. б. вл., при рч. Жорновкѣ, дв. 123, ж. 992; в. првл. (у. г. 45 в.); ц. пр., п. д. Въ 5 в.—лѣсонильн. зав.
977. *Берладка*, с. б. вл., дв. 46, ж. 244; ц. пр., шк., п. д.
978. *Гальчинцы*, с. б. вл., при рч. Неміѣ, дв. 54, ж. 363; ц. пр., п. д.
979. *Грабовцы*, с. б. вл., при рч. Мытницѣ, дв. 88, ж. 632; ц. пр., шк., п. д.
980. *Долговцы*, с. б. вл., при рч. Жорновкѣ, дв. 162, ж. 979; ц. пр., шк., п. д.
981. *Копайгородъ*, мѣст. б. вл., дв. 72, ж. 576; ц. пр., костель, синагога, евр. млтв. д., шк., 8 п. дв., 3 п. д., торгов. бани, 4 лвк., баз. черезъ 2 нед.
982. *Коцмазовъ*, с. б. вл., при рч. Мурашкѣ, дв. 245, ж. 1470; ц. пр., 2 п. д., вод. млиц., винокур. зав.
983. *Львовые Берлинцы*, с. б. вл., при рч. Лядавѣ, дв. 140, ж. 649; ц. пр., шк., п. дв., п. д.
984. *Обуховъ*, с. б. вл., дв. 86, ж. 480; ц. пр., шк., п. д.
985. *Перепельчинцы*, с. б. вл., при рч. Мытницѣ, дв. 108, ж. 794; ц. пр., шк., п. дв., п. д., вод. млиц.
986. *Романки*, с. б. вл., при рч. Неміѣ, дв. 113, ж. 864; ц. пр., шк., п. д.
987. *Степанки*, с. б. вл., при рч. Згорайской Неміѣ, дв. 81, ж. 387; ц. пр., шк., п. д.
988. *Храповка*, с. б. вл., при рч. Неміѣ, дв. 90, ж. 495; ц. пр., шк., п. дв., п. д., кзн., вод. млиц., свеклосахар. зав.

93. Вол. Котюжанская.

989. *Котюжаны*, с. б. вл., при рч. Лядавѣ, дв. 229, ж. 1478;

- в. првл. (у. г. 40 в.); ц. пр., шк., п. дв., п. д., кзн., 4 вод. мнц.
990. *Винажев*, с. б. вл., при рч. Лядавѣ, дв. 151, ж. 982; ц. пр., втлч. чсвн., п. д., вод. мнц.
991. *Высшій Ольчедаевъ*, с. б. вл., при рч. Лядавѣ, дв. 237, ж. 1638; ц. пр., п. д., 3 вод. мнц.
992. *Котюжанскіе Вляны*, с. б. вл., при рч. Карайцѣ, дв. 66, ж. 478; ц. пр., п. дв., п. д., вод. мнц.
993. *Бурашовцы*, с. б. вл., при рч. Жванѣ, дв. 181, ж. 1130; ц. пр., п. дв., п. д., 3 вод. мнц.
994. *Попелюжи*, с. б. вл., дв. 115, ж. 711; ц. пр., п. дв., п. д., вод. мнц.
995. *Посуховъ*, с. б. вл., при рч. Жванѣ, дв. 102, ж. 695; ц. пр., п. дв., п. д., 2 вод. мнц.
996. *Татарыска*, с. б. вл., при рч. Карайцѣ, дв. 112, ж. 1020; ц. пр., втлч. чсвн., шк., п. дв., п. д., кзн., 2 вод. мнц.
- 94. Вол. Кукавская.**
997. *Малая Букавка*, д. б. вл., дв. 79, ж. 477; в. првл. (у. г. 18 в.); шк., п. д. Въ 4 в.—свеклосахар. зав. съ п. д.
998. *Большая Букавка*, с. б. вл., дв. 150, ж. 896; ц. пр., кзн.
999. *Жеребиловка*, с. б. вл., при рч. Лядавѣ, дв. 162, ж. 953; ц. пр., п. д., кзн.
1000. *Ираклевка*, д. б. вл., при р. Лядавѣ, дв. 102, ж. 537; чсвн., п. д.
1001. *Ломозовъ*, д. б. вл., при рч. Лядавѣ, дв. 75, ж. 504; п. д.
1002. *Нижній Ольчедаевъ*, с. б. вл., при рч. Лядавѣ, дв. 134, ж. 751; ц. пр., п. д., кзн., вод. мнц., винокур. зав.
1003. *Погорьлка*, с. б. вл., при рч. Карайцѣ, дв. 177, ж. 953; ц. пр., п. д., 3 вод. мнц.
1004. *Ровно*, с. б. вл., при рч. Карайцѣ, дв. 196, ж. 1095; ц. пр., шк., пчт. ст., п. д., кзн., 2 вод. мнц.
1005. *Серебринецъ*, с. б. вл., дв. 203, ж. 1306; ц. пр., п. д.
1006. *Ястребна*, с. б. вл., при рч. Лядавѣ, дв. 73, ж. 429; ц. пр., п. д., 2 вод. мнц., пивовар. и винокур. зав.
- 95. Вол. Лучинецкая.**
1007. *Лучинецъ*, мѣст. б. вл., при рч. Головѣ, дв. 89, ж. 550; в. првл. (у. г. 30 в.); ц. пр., костель, евр. млтв. д., шк., 4 п. дв., 6 п. д., торгов. баня, 4 лвк., баз. черезъ 2 нед., кирпич. зав. Въ 1 в.—винокур. зав.
1008. *Горай* (Згорай), с. б. вл., при рч. Неміѣ, дв. 98, ж. 698; ц. пр., п. д., вод. мнц.
1009. *Грозово*, с. б. вл., при рч. Неміѣ, дв. 93, ж. 570; ц. пр.
1010. *Лучинчикъ*, с. б. вл., при рч. Неміѣ, дв. 273, ж. 1530; ц. пр., п. д.
1011. *Млыновка*, с. б. вл., при рч. Неміѣ, дв. 119, ж. 752; ц. пр., п. д., 2 вод. мнц.
1012. *Плоска*, с. б. вл., при рч. Неміѣ, дв. 125, ж. 733; ц. пр., п. дв., п. д., кзн., вод. мнц.
- 96. Вол. Марьяновская.**
1013. *Марьяновка*, с. б. вл., при рч. Ладѣ, дв. 103, ж. 700; в. првл. (у. г. 60 в.); ц. пр., п. д., вод. мнц.
1014. *Верховка*, мѣст. б. вл., при рч. Лядавѣ, дв. 112, ж. 801; ц. пр., п. дв.
1015. *Володівцы*, с. б. вл., дв. 109, ж. 665; ц. пр., п. д.
1016. *Божаринцы* (Кожарницы), с. б. вл., дв. 129, ж. 912; ц. пр., п. д., кзн., вод. мнц.
1017. *Бужминцы*, с. б. вл., дв. 101, ж. 730; ц. пр., п. д.
1018. *Марыновка*, с. б. вл., дв. 67, ж. 473; ц. пр., млтв. д., 2 п. д., винокур. зав.
1019. *Матвѣйковъ*, с. б. вл., дв. 101, ж. 721; ц. пр., п. д., паров. и вод. мнц.
1020. *Млыки*, с. б. вл., дв. 97, ж. 720; ц. пр., п. д., паров. мнц.
1021. *Поповцы*, с. б. вл., дв. 121, ж. 877; ц. пр., синагога, 2 п. д., торгов. баня, 2 вод. и вѣтр. мнц.
1022. *Примоцаница*, с. б. вл., дв. 95, ж. 691; ц. пр., п. д., п. дв., 2 кзн., 2 вод. мнц.
1023. *Шепинки*, с. б. вл., дв. 30, ж. 235; ц. пр., п. д., вод. мнц.
- 97. Вол. Озаринецкая.**
1024. *Озаринцы*, мѣст. б. г. и вл., при рч. Неміѣ, дв. 420, ж. 1610; в. првл. (у. г. 11 в.); 2 ц. пр., костель, синагога, 2 евр. млтв. д., 3 п. д., 2 лвк., баз. черезъ 2 нед., 2 вод. мнц., свѣчной зав. Въ 3 в.—кирпич. зав.
1025. *Ворцовцы*, с. б. вл., при рч. Неміѣ, дв. 168, ж. 908; ц. пр., п. д., свеклосахар. зав.
1026. *Воеводовцы*, с. б. вл., при рч. Дерло, дв. 157, ж. 723; ц. пр., п. д., вод. мнц.
1027. *Израиловка*, с. б. вл., дв. 118, ж. 633; ц. пр., п. д.
1028. *Канево*, с. б. вл., дв. 82, ж. 499; ц. пр., п. д., вод. мнц.
1029. *Садова*, с. б. вл., при рч. Дерло, дв. 108, ж. 520; ц. пр., п. д., вод. мнц.
- 98. Вол. Сербянская.**
1030. *Сербы*, с. б. вл., при рч. Лозовѣ, дв. 226, ж. 1326; в. првл. (у. г. 22 в.); ц. пр., пчт. ст., п. д., лвк.
1031. *Будное*, с. б. вл., дв. 90, ж. 553; ц. пр., п. д., кзн., вод. мнц., винокур. зав.
1032. *Лвашковцы*, с. б. вл., дв. 179, ж. 1128; ц. пр., п. д.
1033. *Канатковцы*, с. б. вл., при рч. Устрицѣ, дв. 150, ж. 999; ц. пр., п. д.
1034. *Лозова*, с. б. вл., при рч. Лозовѣ, дв. 377, ж. 1525; 2 ц. пр., 2 п. д., вод. мнц.
1035. *Текловка*, д. б. вл., дв. 113, ж. 526; п. д.
1036. *Шаргородскіе Вляны*, с. б. вл., при рч. Лозовѣ, дв. 430, ж. 2350; ц. пр., п. д., вод. мнц.
1037. *Шендеровка*, с. б. вл., при рч. Лозовѣ, дв. 168, ж. 1110; ц. пр., п. д., вод. мнц.
- 99. Вол. Снитковская.**
1038. *Снитковъ*, мѣст. б. вл., при рч. Карайцѣ, дв. 239, ж. 1290; в. првл. (у. г. 45 в.); ц. пр., втлч. чсвн., евр. млтв. д., 9 п. дв., 4 п. д., 10 лвк., баз. черезъ 2 нед.
1039. *Ворока*, с. б. вл., при рч. Лядавѣ, дв. 93, ж. 476; ц. пр., п. д., вод. мнц.
1040. *Долинаны*, с. б. вл., при рч. Жаблѣ, дв. 144, ж. 755; ц. пр., 3 п. д., вод. мнц.
1041. *Кривоохажинцы*, с. б. вл., при рч. Званѣ, дв. 110, ж. 671; ц. пр., 2 п. д., вод. мнц.
1042. *Михайловцы*, с. б. вл., при рч. Званѣ, дв. 210, ж. 940; ц. пр., п. д.
1043. *Полевые Берлинцы* с. б. вл., дв. 114, ж. 683; ц. пр., п. д., вод. мнц.
1044. *Суповка*, с. б. вл., при рч. Жабокричѣ, дв. 117, ж. 720; ц. пр., п. д.
- 100. Вол. Терешковская.**
1045. *Терешки*, с. б. вл., дв. 67, ж. 375; в. првл. (у. г. 70 в.); ц. пр., п. д., кзн.

1046. *Буци*, с. б. вл., дв. 55, ж. 426; ц. пр., п. д.
 1047. *Бьличина*, с. б. вл., дв. 91, ж. 722; ц. пр., п. д.
 1048. *Волоскіе Чемерисы*, с. б. вл., дв. 100, ж. 690; ц. пр., кзн., вод. млиц.
 1049. *Гаврышовка*, с. б. вл., дв. 29, ж. 187; ц. пр.
 1050. *Білювка*, с. б. вл., дв. 53, ж. 333; ц. пр., п. д.
 1051. *Мигаліовцы*, с. б. вл., дв. 129, ж. 932; ц. пр., п. д.
 1052. *Подльський Ялтушков*, с. б. вл., дв. 244, ж. 2285; ц. пр., п. дв., п. д., 2 вод. млиц.
 1053. *Семенки*, с. б. вл., дв. 68, ж. 387; ц. пр., п. д.
 1054. *Ялтушковская Слобода*, с. б. вл., при рч. Лядавѣ, дв. 117, ж. 1373; ц. пр., шк., п. д., вод. млиц.
 1055. *Ялтушков*, мѣст. б. вл., при рч. Лядавѣ, дв. 138, ж. 1646; ц. пр., костель, синагога, шк., 6 п. дв., 5 п. д., 10 лѣв., вод. млиц., свеклосахар. зав.

101. Вол. Шаргородская.

1056. *Шаргородъ*, мѣст. б. вл., при ррч. Колбаснѣ и Мурашкѣ, дв. 158, ж. 811; в. првл. (у. г. 45 в.); ц. пр., костель, втлч. чсвн., 2 синагоги, евр. млтв. д., шк., пчт. ст., апт., 24 п. дв., 2 п. д., 57 лѣв., баз. черезъ 2 нед. Въ 3 в.—кирич. зав.
 1057. *Гибаловка*, с. б. вл., при рч. Колбаснѣ, дв. 100, ж. 590; ц. пр., шк., п. дв., 2 п. д., вод. млиц., винокур. зав.
 1058. *Деревянки*, д. б. вл., при рч. Рудкѣ, дв. 69, ж. 410; шк., п. д.
 1059. *Балиновка*, с. б. г., при рч. Тепличкѣ, дв. 126, ж. 724; ц. пр., п. д., ярм.
 1060. *Козловка*, д. б. вл., при рч. Колбаснѣ, дв. 104, ж. 529; п. д.
 1061. *Колбасна*, д. б. вл., при рч. Колбаснѣ, дв. 84, ж. 500; п. д.

1062. *Носиловка*, с. б. вл., при ррч. Мурашкѣ и Мухкатовой, дв. 253, ж. 1217; ц. пр., шк., п. д., 2 вод. млиц.
 1063. *Плѣбановка*, с. б. г., при ррч. Мурашкѣ и Лозоватѣ, дв. 286, ж. 1609; ц. пр., шк., п. д.
 1064. *Хоменки*, с. б. вл., при рч. Мурафѣ, дв. 241, ж. 1216; ц. пр., шк., 2 п. д.
 1065. *Шаргородская Слобода*, с. б. вл., при рч. Мурашкѣ, дв. 262, ж. 1050; 2 ц. пр., шк., 2 п. д., кзн., 2 вод. млиц.
 1066. *Шостаковка*, д. б. вл., при ррч. Мурашкѣ и Дерло, дв. 171, ж. 860; шк., п. д., вод. млиц., свеклосахар. зав.

102. Вол. Ярышевская.

1067. *Ярышев*, мѣст. б. вл., при рч. Лядавѣ, дв. 286, ж. 1635; в. првл. (у. г. 16 в.); ц. пр., костель, синагога, евр. млтв. д., пчт. ст., 3 п. дв., 2 п. д., торгов. баня, 35 лѣв., баз. черезъ 2 нед., 3 вод. млиц., свѣчн., маслоб., дрожжев. и винокур. зав. Въ 6 в.—свеклосахар. зав. съ п. д. и кзн.
 1068. *Ильшовцы*, с. б. вл., при р. Днѣстрѣ, дв. 185, ж. 849; ц. пр., п. д.
 1069. *Лядава*, с. б. вл., при рч. Лядавѣ и р. Днѣстрѣ, дв. 107, ж. 750; ц. пр., п. д., лѣв., ярм.
 1070. *Серебря*, с. б. вл., при р. Днѣстрѣ, дв. 153, ж. 604; ц. пр., п. д., вод. млиц.
 1071. *Юрковцы*, с. б. вл., при рч. Карайцѣ, дв. 184, ж. 1054; ц. пр., чсвн., п. д., кзн.
 1072. *Ярышевская Слобода*, с. б. вл., при рч. Лядавѣ, дв. 288; ж. 1754; ц. пр., шк., п. д., кзн., вод. млиц.

ІХ. ОЛЬГОПОЛЬСКІЙ УѢЗДЪ.

103. Вол. Бершадская.

1073. *Бершадъ*, мѣст. б. вл., при р. Дохнѣ, дв. 423, ж. 3354; в. првл. (у. г. 22 в.); 3 ц. пр., втлч. чсвн., 2 синагоги, 7 евр. млтв. д., млтв. д. раскольн., шк., 6 п. дв., 14 п. д., 145 лѣв., баз. по пятн. и воскр., 4 вод. и вѣтр. млиц., кирпич., черепич. и винокур. зав. Въ 4 в.—Бершадскій муж. монаст. съ 4 ц. пр., бгд. и ремесл. учлщ. Въ 16 в.—винокур. зав. Въ 15 в.—свеклосахар. зав.
 1074. *Вирловка*, с. б. вл., при р. Дохнѣ, дв. 235, ж. 1832; ц. пр., п. д., вод. млиц.
 1075. *Войтовка*, с. б. вл., дв. 388, ж. 3450; ц. пр., шк., п. д.
 1076. *Гордієвка*, с. б. вл., при рч. Нотыкѣ, дв. 209, ж. 1650; ц. пр., п. д., 2 вод. млиц.
 1077. *Кошаринцы*, с. б. вл., при р. Бугѣ, дв. 123, ж. 929; ц. пр., п. д.
 1078. *Сумовка*, с. б. вл., при р. Бугѣ, дв. 170, ж. 1346; ц. пр., п. д.
 1079. *Тростяничкѣ*, с. б. вл., при рч. Бучкѣ, дв. 173, ж. 1450; ц. пр., п. д., 3 вод. млиц.
 1080. *Яланецъ*, с. б. вл., дв. 288, ж. 1936; ц. пр., п. д., 6 вѣтр. млиц.

104. Вол. Вербю-Чечельницкая.

1081. *Чечельницкая Вербка*, с. б. вл., при рч. Савранкѣ, дв. 443, ж. 3369; в. првл. (у. г. 16 в.); ц. пр., пчт. ст., 2 п. д., вод. и вѣтр. млиц. Въ 8 в.—лѣсопильн. зав. Въ 5 в.—старообрядч. жен. скитѣ. Въ 9 в.—старообрядч. муж. скитѣ съ ц. и млтв. д.

1082. *Бершадская Рогузка*, с. б. вл., дв. 163, ж. 1323; ц. пр., п. д., 2 вод. млиц.
 1083. *Бритовка*, с. б. вл., дв. 232, ж. 1438; ц. пр., шк., 2 п. д., паров. и конн. млиц., маслоб., винокур. зав.
 1084. *Блѣый Камень*, с. б. г., дв. 182, ж. 1109; ц. пр., п. д.
 1085. *Ивашков*, с. б. вл., при рч. Савранкѣ, дв. 265, ж. 1776; ц. пр., шк., п. дв., п. д., вѣтр. млиц.
 1086. *Куревеска*, с. б. вл., дв. 115, ж. 741; ц. пр., п. д.
 1087. *Попова Гребля*, с. б. вл., при рч. Савранкѣ, дв. 350, ж. 2136; ц. пр., шк., п. д., вод. млиц.
 1088. *Чечельникѣ*, мѣст. б. вл., при рч. Убуховѣ, дв. 374, ж. 2600; ц. пр., костель, синагога, 3 евр. млтв. д., блниц., бгд., апт., 21 п. дв., 2 чайни, 14 п. д., 95 лѣв., баз. по воскр. черезъ 2 нед., вод. млиц., пивовар. и винокур. зав.

105. Вол. Демовская.

1089. *Демовка*, с. б. вл., при рч. Савранкѣ, дв. 313, ж. 2670; ц. пр., 2 п. д., вод. млиц.
 1090. *Воловъ*, с. б. г., дв. 104, ж. 911; ц. пр., п. д.
 1091. *Волчокъ*, с. б. г., дв. 97, ж. 688; ц. пр., шк., п. д.
 1092. *Голдашовка*, с. б. вл., дв. 170, ж. 891; ц. пр., шк., п. д.
 1093. *Льсничье*, с. б. вл., дв. 228, ж. 2100; ц. пр., шк. 2 п. д., 2 вод. млиц.
 1094. *Любомирка*, с. б. вл., при рч. Савранкѣ, дв. 263, ж. 2223; ц. пр. шк.
 1095. *Мигаліовка*, с. б. вл., дв. 131, ж. 901; ц. пр., шк., п. д., вод. млиц.
 1096. *Романовка*, с. б. вл., дв. 72, ж. 677; ц. пр., п. д.

1097. *Стратівка* (Ковалевка), с. б. вл., при рч. Савранкѣ, дв. 344, ж. 2229; ц. пр., шк., 2 п. д., 11 лвк., баз. по вторн., 2 паров. млиц.

1098. *Чечельницкіе Березки*, с. б. г., при рч. Савранкѣ, дв. 171, ж. 1890; ц. пр., шк.

1099. *Якубовка*, с. б. вл., дв. 65, ж. 352; ц. пр., п. д., вод. млиц.

106. Вол. Каменская.

1100. *Каменка*, мѣст. б. вл., при р. Днѣстрѣ, дв. 466, ж. 2275; в. првл. (у. г. 78 в.); ц. пр., кирка, синагога, 3 евр. млтв. д., шк., 5 п. д., 5 ревск. пгрб., 3 п. д., 77 лвк., 4 вод. млиц., свѣчн., масл. и винокур. зав. Въ 12 и 15 в.—виноградники.

1101. *Болмань*, с. б. вл., при рч. Христинкѣ, дв. 184, ж. 1138; ц. пр., п. д., 3 вод. млиц.

1102. *Грушка*, с. б. вл., при р. Днѣстрѣ, дв. 183, ж. 919; ц. пр., шк., п. дв., п. д.

1103. *Бузминка*, кол. евр. земл., при р. Днѣстрѣ, дв. 24, ж. 1050; синагога.

1104. *Бузминь*, с. б. г., при р. Днѣстрѣ, дв. 160, ж. 785; ц. пр., п. д.

1105. *Овница*, с. б. вл., дв. 106, ж. 569; ц. пр., п. д.

1106. *Севериновка*, с. б. г., при рч. Христинкѣ, дв. 114, ж. 573; ц. пр., п. д.

1107. *Трибусовка*, с. б. вл., при рч. Овнѣ, дв. 237, ж. 1136; ц. пр., 2 п. д.

1108. *Хрустово*, с. б. вл., при рч. Христинкѣ, дв. 398, ж. 2071; ц. пр., п. д., 5 вод. млиц., винокур. зав.

107. Вол. Лугская.

1109. *Луг*, с. б. г., при рч. Савранкѣ, дв. 649, ж. 3768; в. првл. (у. г. 33 в.); 2 ц. пр., шк., 4 п. д., паров. млиц., зав. дерев. гвоздей. Въ 4 в.—паров. млиц. Въ 7 в.—свекло-сахар. съ блнц. Въ 14 в.—ст. ж. д. Попелюхи.

1110. *Гонеровка*, с. б. вл., дв. 178, ж. 1615; ц. пр., п. д., лвк.

1111. *Городище*, с. б. вл., дв. 251, ж. 2022; ц. пр., 2 п. д., 2 лвк., баз. черезъ 2 нед., винокур. зав.

1112. *Бозловка*, с. б. вл., дв. 63, ж. 547; ц. пр., п. д.

1113. *Пирожна*, с. б. вл., дв. 183, ж. 1402; ц. пр., п. д.

1114. *Рудницкое*, с. б. вл., дв. 251, ж. 1868; ц. пр., 2 п. д.

1115. *Черноминь* (Разбойна, Медушовка), с. б. вл., дв. 157, ж. 1150; ц. пр., п. д.

108. Вол. Мѣстковская.

1116. *Мѣстковка*, мѣст. б. вл., при рч. Марковѣ, дв. 635, ж. 4161; в. првл. (у. г. 20 в.); 2 ц. пр., костель, синагога, 4 п. дв., 2 п. д., лвк., баз. черезъ 2 нед., 3 вод. млиц., пивовар. и винокур. зав.

1117. *Волоская Вербка*, с. б. г. и вл., при рч. Марковѣ, дв. 186, ж. 1147; ц. пр., п. д., 2 вод. млиц.

1118. *Высокая Гребля*, д. б. вл., при рч. Марковѣ, дв. 88, ж. 559; п. д., вод. млиц.

1119. *Горляковка*, с. б. вл., при ручьѣ, дв. 451, ж. 2592; 2 ц. пр., 2 п. д.

1120. *Джунастра*, с. б. вл., при рч. Марковѣ, дв. 254, ж. 1519; ц. пр., 2 п. д., вод. млиц., винокур. зав.

1121. *Леоновка*, д. б. вл., при рч. Ташлыкѣ, дв. 128, ж. 604; п. д., вод. млиц.

1122. *Ольшанка*, с. б. вл., при рч. Ольшанкѣ, дв. 304, ж. 1758; ц. пр., пчт. ст., п. д., 2 вод. млиц.

1123. *Христинь* (Христинь), с. б. вл., при рч. Овнѣ и Христинѣ, дв. 227, ж. 1296; ц. пр., 2 п. д.

109. Вол. Ободовская.

1124. *Ободовка*, мѣст. б. вл., при рч. Бернадинкѣ, дв. 362, ж. 3424; в. првл. (у. г. 33 в.); 2 ц. пр., костель, шк., п. дв., трктр., 6 п. д., 6 лвк., баз. по вторн.

1125. *Жабокричь*, мѣст. б. вл., при рч. Тарнавкѣ, дв. 460, ж. 4001; 2 ц. пр., евр. млтв. д., алт., 6 п. д., 6 лвк., баз. по воскр. черезъ 2 нед., паров. млиц., винокур. зав.

1126. *Павловка*, с. б. вл., при р. Дохнѣ, дв. 110, ж. 814; ц. пр., шк., п. д.

1127. *Татаровка*, с. б. вл., при рч. Бернадинкѣ, дв. 63, ж. 734; ц. пр., лвк., п. д.

1128. *Торкаловка*, с. б. вл., при р. Дохнѣ, дв. 234, ж. 1962; ц. пр., шк., 2 п. д.

1129. *Цыбулевка*, с. б. вл., при рч. Бернадинкѣ, дв. 170, ж. 2010; ц. пр., шк., п. д.

110. Вол. Песчанская.

1130. *Песчанка*, мѣст. б. г., дв. 499, ж. 2733; в. првл. (у. г. 50 в.); ц. пр., 4 евр. млтв. д., 8 п. дв., 3 трктр., 21 п. д., 54 лвк., баз. по сред. Въ 15 в.—ст. ж. д. Крыжополь. Въ 15 в.—полуст. ж. д. Рудница.

1131. *Дмитрашковка*, с. б. вл., при рч. Христинкѣ, дв. 340, ж. 2203; ц. пр., 3 п. д., 3 вод. млиц.

1132. *Криклиць*, с. б. вл., дв. 239, ж. 2280; 2 ц. пр., шк., 2 п. д., ярм. 24 июня.

1133. *Кукулы*, с. б. вл., при рч. Христинкѣ, дв. 130, ж. 1026; ц. пр., п. д.

1134. *Попелюхи*, с. б. вл., дв. 251, ж. 2397; 2 ц. пр., шк., 2 п. д.

1135. *Студена*, с. б. вл., дв. 306, ж. 2300; ц. пр., п. д.

111. Вол. Пятковская.

1136. *Пятковка*, с. б. г., при р. Дохнѣ, дв. 511, ж. 3256; в. првл. (у. г. 15 в.); 2 ц. пр., шк., п. д.

1137. *Балановка*, с. б. вл., при рч. Бернадинкѣ, дв. 393, ж. 4112; 2 ц. пр., шк., 2 п. д., вод. млиц., винокур. зав.

1138. *Бондуровка*, с. б. г., при р. Дохнѣ, дв. 382, ж. 2001; ц. пр., п. д.

1139. *Демовка*, с. б. вл., дв. 140, ж. 943; ц. пр., п. д.

1140. *Жабокричка*, с. б. г., при р. Дохнѣ, дв. 226, ж. 2339; 2 ц. пр., 2 п. д.

112. Вол. Рашковская.

1141. *Рашков*, мѣст. б. вл., при р. Днѣстрѣ, дв. 166, ж. 1041; в. првл. (у. г. 70 в.); 2 ц. пр., костель, 2 синагоги, 6 п. дв., 3 п. д., 68 лвк., баз. по воскр. черезъ 2 нед., 10 вод. млиц., салотоп. и кожев. зав.

1142. *Алексевка*, с. б. вл., дв. 143, ж. 886; ц. пр., шк., п. д., 3 вод. млиц., пивовар. зав.

1143. *Баштанков*, с. б. вл., дв. 303, ж. 1967; ц. пр., шк., п. д., солодовен. и винокур. зав.

1144. *Волядинка*, с. б. вл., дв. 108, ж. 582; ц. пр., п. д., 6 вод. млиц.

1145. *Занитков*, мѣст. б. вл., дв. 416, ж. 2675; ц. пр., костель, синагога, шк., блнц., 3 п. д., 4 лвк., винокур. и свекло-сахар. зав.

1146. *Катериновка*, с. б. вл., дв. 149, ж. 980; ц. пр., 2 п. д.

1147. *Подойма*, с. б. вл., при р. Днѣстрѣ, дв. 168, ж. 805; ц. пр., шк., п. д., табачн. плантація.

1148. *Подоймица*, с. б. вл., при р. Днѣстрѣ, дв. 180, ж. 1109; ц. пр., п. д.

1149. *Строинцы*, с. б. вл., при р. Днѣстрѣ, дв. 131, ж. 806; ц. пр., шк., п. д., зав. виноград. винъ.

113. Вол. Тернавская.

1150. *Тернавка*, с. б. вл., при ручьѣ, дв. 174, ж. 1536; в. првл. (у. г. 50 в.); ц. пр., 2 п. д. Въ 25 в.—пчт. ст. Выгода.

1151. *Голубецъ*, с. б. вл., дв. 121, ж. 986; ц. пр., шк., п. д.

1152. *Зеленилка*, с. б. вл., при ручьѣ, дв. 98, ж. 841; ц. пр., шк., п. д.

1153. *Крыжополь*, д. б. вл., дв. 9, ж. 75; 2 п. дв., 2 трктр., 2 п. д., 3 лвк., ст. ж. д.

1154. *Лесковъ*, с. б. вл., при ручьѣ, дв. 140, ж. 1237; ц. пр., 2 п. д.

1155. *Соколовка*, с. б. вл., при ручьѣ, дв. 265, ж. 1684; ц. пр., шк., блнц., 4 п. д., лвк., кирпич. и свеклосахар. зав.

1156. *Ставки*, с. б. вл., дв. 147, ж. 994; ц. пр., шк., п. д., вод. млнц.

1157. *Чеботарка*, с. б. вл., дв. 153, ж. 1609; ц. пр., шк., 2 п. д.

1158. *Шарапановка*, с. б. вл., при ручьѣ, дв. 277, ж. 2258; 2 ц. пр., шк., 2 п. д., лвк., винокур. зав.

114. Вол. Устьянская.

1159. *Устье*, с. б. вл., при р. Дохнѣ, дв. 378, ж. 2425; в. првл.

(у. г. 25 в.); ц. пр., шк., блнц., 2 п. д., вод. млнц., кирпич. и свеклосахар. зав. Въ 6 в.—паромн. переправа черезъ р. Бугъ.

1160. *Бершадскіе Березки*, с. б. вл., при р. Бугѣ, дв. 162, ж. 1125; ц. пр., шк., п. д., вод. млнц.

1161. *Большая Кирпеска*, с. б. вл., дв. 210, ж. 1968; ц. пр., шк., 2 п. д., 2 вод. млнц.

1162. *Бидрасска*, с. б. вл., при рч. Яланцѣ, дв. 155, ж. 949; ц. пр., шк., п. д.

1163. *Брушиновка*, с. б. вл., при р. Бугѣ, дв. 150, ж. 1374; ц. пр., шк., п. д.

1164. *Лугова*, с. б. вл., при рр. Дохнѣ и Бугѣ, дв. 114, ж. 650; ц. пр., шк., п. д., вод. млнц.

1165. *Малая Кирпеска*, с. б. вл., дв. 168, ж. 914; ц. пр., шк., 2 п. д.

1166. *Маньковка*, с. б. вл., при р. Бугѣ, дв. 189, ж. 1459; ц. пр., шк., 2 п. д., 2 вод. млнц., паромн. переправа.

1167. *Овсіевка*, с. б. вл., дв. 233, ж. 1274; 2 ц. пр., шк., 2 п. д.

1168. *Ольшанка*, с. б. вл., дв. 102, ж. 551; ц. пр., шк., п. д.

1169. *Поташна*, с. б. вл., дв. 180, ж. 1062; ц. пр., шк., п. д.

1170. *Солмутовъ*, с. б. вл., при р. Бугѣ, дв. 128, ж. 800; ц. пр., шк., 2 п. д., лвк., 4 вод. млнц.

1171. *Соломѣвка*, с. б. вл., при р. Бугѣ, дв. 112, ж. 634; ц. пр., шк., п. д., вод. млнц., винокур. зав.

1172. *Шумиловъ*, с. б. вл., при р. Бугѣ, дв. 115, ж. 719; ц. пр., шк., п. д., 2 вод. млнц., паромн. переправа.

Х. ПРОСКУРОВСКІЙ УѢЗДЪ.

115. Вол. Кузминская.

1173. *Кузминъ*, мѣст. б. вл., при р. Смотричѣ, дв. 128, ж. 1228; в. првл. (у. г. 37 в.); ц. пр., шк., 2 п. дв., 2 п. д., 12 лвк., баз. по вторн., 3 вод. млнц., кирпич. и винокур. зав.

1174. *Бедриковцы*, с. б. вл., при р. Смотричѣ, дв. 125, ж. 935; ц. пр., 2 п. д., вод. млнц.

1175. *Борцовка*, д. б. вл., при рч. Самцѣ, дв. 144, ж. 962; п. д.

1176. *Варовцы* (Варинцы), с. б. вл., при р. Смотричѣ, дв. 201, ж. 1333; ц. пр., п. д., вод. млнц.

1177. *Веселецъ*, д. б. вл., при рч. Сквилѣ, дв. 96, ж. 720; п. д., 2 вод. млнц.

1178. *Журавлинцы*, д. б. вл., при рч. Сквилѣ, дв. 57, ж. 572; п. д.

1179. *Калитинцы*, с. б. вл., при рч. Сквилѣ, дв. 29, ж. 156; ц. пр., п. д., вод. млнц.

1180. *Кремля*, с. б. вл., при рч. Тишѣ, дв. 236, ж. 1580; ц. пр., шк., 2 п. д., вод. млнц.

1181. *Новоселица*, д. б. вл., при р. Смотричѣ, дв. 98, ж. 691; п. д., вод. млнц.

1182. *Останковцы*, с. б. вл., при р. Смотричѣ, дв. 172, ж. 1135; ц. пр., шк., п. д., 2 вод. млнц.

1183. *Радковцы*, с. б. вл., при рч. Самцѣ, дв. 113, ж. 888; 2 ц. пр., п. д., 2 вод. млнц.

1184. *Турчинцы*, с. б. вл., при рч. Виткѣ, дв. 126, ж. 1048; ц. пр., п. д., вод. млнц.

1185. *Хептинцы* (Рытка), с. б. вл., при рч. Сквилѣ, дв. 92, ж. 702; ц. пр., п. д., вод. млнц.

1186. *Шишковцы*, д. б. г. и вл., при рч. Сквилѣ, дв. 82, ж. 717; п. д., вод. млнц.

116. Вол. Малиническая.

1187. *Малинчи*, с. б. вл., дв. 199, ж. 1084; в. првл. (у. г. 10 в.); ц. пр., п. д., вод. и 5 вѣтр. млнц.

1188. *Волица*, с. б. вл., дв. 94, ж. 561; ц. пр., п. д., вѣтр. млнц.

1189. *Волковцы*, с. б. вл., при рч. Волкѣ, дв. 68, ж. 401; ц. пр., п. д.

1190. *Гричана*, д. б. вл., при р. Бугѣ, дв. 254, ж. 1371; костель, чсвн., п. д., вѣтр. млнц.

1191. *Барповцы*, с. б. вл., при рч. Волкѣ, дв. 115, ж. 566; ц. пр., п. д., 2 вод. и вѣтр. млнц.

1192. *Кудринцы*, д. б. вл., дв. 70, ж. 507; п. д., вѣтр. млнц.

1193. *Малашовцы*, с. б. вл., дв. 128, ж. 776; ц. пр., п. д., вод. и вѣтр. млнц.

1194. *Мацковцы*, д. б. вл., при рч. Плесквѣ, дв. 154, ж. 845; костель, чсвн., п. д., 8 вѣтр. млнц., винокур. зав.

1195. *Низшіе Волковцы*, с. б. вл., дв. 108, ж. 595; ц. пр., п. д.

1196. *Росоша*, с. б. вл., дв. 143, ж. 781; ц. пр., шк., п. д., вод. млнц.

1197. *Ружичанка*, с. б. г., дв. 168, ж. 865; ц. пр., п. д.

1198. *Ружична* (Рожична), с. б. г., дв. 218, ж. 1188; ц. пр., шк., 2 п. дв., 2 вод. и 3 вѣтр. млнц.

1199. *Шаравечка*, д. б. вл., при рч. Плесквѣ, дв. 160, ж. 867; 3 вѣтр. млнц.

117. Вол. Сарновская.

1200. *Сарновъ*, с. б. вл., дв. 81, ж. 457; в. првл. (у. г. 40 в.) ц. пр., п. д., вод. млнц.

1201. *Броневка*, с. б. вл., дв. 109, ж. 572; ц. пр., п. д., вод. млиц.
 1202. *Видава*, с. б. вл., дв. 117, ж. 596; ц. пр., чсвн., п. д.
 1203. *Завалийка*, с. б. вл., дв. 123, ж. 830; ц. пр., костель, чсвн., п. д., вод. млиц., винокур. зав.
 1204. *Заіончики*, д. б. вл., при р. Збручъ, дв. 84, ж. 522; вод. млиц.
 1205. *Коневка*, д. б. вл., при р. Збручъ, дв. 117, ж. 604; п. д.
 1206. *Кривалинцы*, д. б. вл., дв. 146, ж. 752; чсвн., п. д.
 1207. *Курички*, д. б. вл., дв. 118, ж. 759; п. д., вод. млиц.
 1208. *Мичулинцы*, д. б. вл., дв. 76, ж. 467; чсвн., п. д.
 1209. *Немиринцы*, с. б. вл., дв. 218, ж. 1282; ц. пр., 2 п. д., вод. млиц., винокур. зав.
 1210. *Постоловка*, с. б. вл., при р. Збручъ, дв. 86, ж. 496; ц. пр., 2 вод. млиц.
 1211. *Рыгна*, с. б. вл., дв. 120, ж. 595; ц. пр., п. д., вод. млиц.
 1212. *Соломна*, с. б. вл., дв. 229, ж. 1259; ц. пр., п. д., вод. млиц.
 1213. *Тарноруда*, мѣст. б. г. и вл., при р. Збручъ, дв. 264, ж. 1660; ц. пр., костель, евр. млтв. д., шк., 6 п. дв., 2 п. д., 10 лвк., баз. по воскр., 2 вод. млиц.

118. Вол. Третельникская.

1214. *Третельникъ*, с. б. вл., дв. 118, ж. 644; в. првл. (у. г. 35 в.); ц. пр., п. д., 2 вод. млиц.
 1215. *Бокіевка*, д. б. вл., дв. 131, ж. 742; п. д., вод. млиц.
 1216. *Великая Бубновка*, с. б. вл., дв. 208, ж. 1157; ц. пр., 2 п. д., винокур. зав.
 1217. *Глядки*, с. б. вл., дв. 117, ж. 708; ц. пр., п. д.
 1218. *Дзелинче*, с. б. вл., дв. 116, ж. 620; ц. пр., п. д., вод. млиц., кирпич. зав.
 1219. *Зелена*, д. б. вл., дв. 90, ж. 377; п. д., поташн. зав.
 1220. *Бопачовка*, с. б. вл., дв. 97, ж. 513; ц. пр., п. д.
 1221. *Ланковцы*, с. б. вл., дв. 99, ж. 721; ц. пр., 2 п. д.
 1222. *Павликовцы*, с. б. вл., дв. 69, ж. 511; ц. пр., п. д., вод. млиц.
 1223. *Пахутильцы*, с. б. вл., дв. 153, ж. 703; ц. пр., п. д.
 1224. *Чобаны*, с. б. вл., дв. 35, ж. 261; ц. пр., п. д., вод. млиц.
 1225. *Южимова*, с. б. вл., дв. 105, ж. 510; ц. пр., п. д., винокур. зав.

119. Вол. Фельштинская.

1226. *Фельштинъ*, мѣст. б. г., при р. Смотричъ, дв. 220, ж. 2700; в. првл. (у. г. 25 в.); ц. пр., костель, синагога, 2 евр. млтв. д., 3 п. дв., 5 п. д., 14 лвк., баз. черезъ 2 нед., 3 ярм., 2 вод. млиц.
 1227. *Болшіе Голетинцы*, с. б. вл., при р. Смотричъ, дв. 115, ж. 540; ц. пр., п. д., вод. млиц.
 1228. *Доброгорца*, с. б. вл., при р. Смотричъ, дв. 120, ж. 666; ц. пр., п. д., вод. млиц.
 1229. *Жучковцы*, с. б. вл., при р. Смотричъ, дв. 131, ж. 740; ц. пр., п. д., 2 вод. млиц.
 1230. *Корытна*, с. б. вл., при рч. Бодунъ, дв. 106, ж. 618; ц. пр., п. д., вод. млиц., винокур. зав.
 1231. *Малые Голетинцы*, с. б. вл., при р. Смотричъ, дв. 55, ж. 314; ц. пр., п. д., вѣтр. млиц.
 1232. *Матвійковцы*, с. б. вл., при рч. Тростянкъ, дв. 116, ж. 698; ц. пр., п. д.
 1233. *Москалевка*, с. б. вл., при рч. Верховкъ, дв. 119, ж. 650; ц. пр., п. д.
 1234. *Немичинцы*, с. б. вл., дв. 150, ж. 892; ц. пр., п. д.

1235. *Новый Свѣтъ*, с. б. г., при рч. Тростянкъ, дв. 137, ж. 870; ц. пр., п. д.
 1236. *Райковцы*, с. б. вл., при рч. Смотричъ, дв. 143, ж. 963; ц. пр., п. д., вод. млиц.
 1237. *Старое Поръчье*, с. б. вл., при рч. Тростянкъ, дв. 91, ж. 506; ц. пр., п. д., 2 вод. млиц.
 1238. *Тростянецъ*, с. б. вл., при рч. Тростянкъ, дв. 114, ж. 703; ц. пр., п. д.
 1239. *Хмелевка*, с. б. вл., при рч. Тростянкъ, дв. 144, ж. 880; ц. пр., п. д.

120. Вол. Ходьковецкая.

1240. *Ходьковцы*, с. б. вл., при рч. Божкѣ (Бужокъ), дв. 117, ж. 658; в. првл. (у. г. 18 в.); ц. пр., шк., п. д.
 1241. *Аркадѣвцы*, с. б. вл., дв. 117, ж. 769; ц. пр., п. д.
 1242. *Льсовые Гриневцы*, с. б. вл., дв. 200, ж. 1156; ц. пр., п. д.
 1243. *Зарудье*, с. б. вл., при рч. Божкѣ, дв. 61, ж. 517; ц. пр., п. д., винокур. зав.
 1244. *Заръчье*, д. б. вл., при р. Бугъ, дв. 139, ж. 913; п. д., 7 вѣтр. млиц.
 1245. *Калиновка*, с. б. вл., дв. 85, ж. 610; ц. пр., п. д.
 1246. *Климашовка*, с. б. вл., дв. 105, ж. 880; ц. пр., п. д.
 1247. *Лезневъ*, с. б. вл., при р. Бугъ, дв. 155, ж. 921; ц. пр., п. д.
 1248. *Олешинцеуіе Ивашиковцы*, с. б. вл., дв. 189, ж. 1206; ц. пр., п. д.
 1249. *Олешинцеу*, с. б. вл., при р. Бугъ, дв. 213, ж. 1322; ц. пр., п. д.
 1250. *Орлинцы*, с. б. вл., дв. 68, ж. 372; ц. пр., п. д.
 1251. *Пашковцы*, с. б. вл., дв. 123, ж. 861; ц. пр., 2 п. д.
 1252. *Печиски*, с. б. вл., дв. 103, ж. 757; ц. пр., п. д.
 1253. *Тырановка*, с. б. вл., дв. 54, ж. 337; ц. пр., п. д.
 1254. *Ходаковцы*, с. б. вл., дв. 79, ж. 597; ц. пр., п. д.

121. Вол. Черно-Островская.

1255. *Черный Островъ*, мѣст. б. г. и вл., дв. 188, ж. 1180; в. првл. (у. г. 20 в.); ц. пр., костель, синагога, 4 евр. млтв. д., шк., пчт. ст., 11 п. дв., 9 п. д., 91 лвк., баз. черезъ 2 нед., 2 ярм.—9 мая и 1 окт., кирпич., поташн., пивовар. и свеклосахар. зав. Въ 1 в.—кирпич. зав. Въ 1 в.—ст. ж. д. Въ 4 в.—кирпич. зав.
 1256. *Везденки*, с. б. вл., дв. 89, ж. 462; ц. пр., п. д., вод. млиц.
 1257. *Водичка*, с. б. вл., дв. 132, ж. 800; ц. пр., п. д., вод. млиц.
 1258. *Грузевича*, с. б. вл., дв. 142, ж. 470; ц. пр., п. д.
 1259. *Захаровцы*, с. б. вл., дв. 133, ж. 780; ц. пр., п. д., вод. млиц., колокольн. зав.
 1260. *Катериновка*, с. б. вл., дв. 78, ж. 431; ц. пр., п. д.
 1261. *Елишковцы*, д. б. вл., дв. 116, ж. 598; п. д.
 1262. *Маниловка*, с. б. вл., дв. 72, ж. 439; ц. пр., п. д.
 1263. *Николаевъ*, мѣст. б. г. и вл., дв. 190, ж. 1052; ц. пр., костель, синагога, 3 евр. млтв. д., 8 п. дв., 5 п. д., 45 лвк., баз. по воскр.
 1264. *Осташки*, с. б. вл., дв. 165, ж. 855; ц. пр., п. д., вѣтр. млиц.
 1265. *Педосы*, с. б. вл., дв. 123, ж. 560; ц. пр., п. д., вод. млиц., кирпич. зав.
 1266. *Полевые Гриневцы*, с. б. вл., дв. 130, ж. 614; ц. пр., п. д.
 1267. *Рыдкодубы*, с. б. вл., дв. 153, ж. 720; ц. пр., п. д., вод. млиц.
 1268. *Ставчинцы*, с. б. вл., дв. 172, ж. 958; ц. пр., п. д., конн. млиц., кирпич. и винокур. зав.
 1269. *Черепковка*, с. б. вл., дв. 105, ж. 630; ц. пр., п. д.

1270. *Черепово*, с. б. вл., дв. 109, ж. 535; ц. пр., п. д.

122. Вол. Шаровская.

1271. *Шаровка*, мѣст. б. вл., при рч. Ушкѣ, дв. 121, ж. 774; в. првл. (у. г. 23 в.); ц. пр., костель, синагога, евр. мѣтв. д., шк., 4 п. дв., 5 п. д., 5 лѣв., баз. по воскр., 2 ярм., вод. млиц. Въ 7 в.—кирнич. зав. Въ 7½ в.—пчт. ст. Антоновцы.
1272. *Балалутовка*, с. б. вл., дв. 118, ж. 705; ц. пр., шк., п. д., вод. млиц., кирнич. зав.
1273. *Буиловцы*, с. б. вл., при руч. Мытницѣ, дв. 123, ж. 794; ц. пр., шк., п. д., 2 вод. млиц.
1274. *Выхилевка*, с. б. вл., дв. 50, ж. 370; ц. пр., шк., п. д., вод. млиц.
1275. *Гологовосты*, д. б. г., дв. 86, ж. 517; п. д., вод. млиц.
1276. *Деревянная Вербка*, д. б. вл., дв. 148, ж. 848; п. д.
1277. *Жилинцы*, с. б. вл., дв. 118, ж. 668; ц. пр., п. д.
1278. *Казиміровка*, с. б. вл., дв. 95, ж. 448; ц. пр., шк., п. д.
1279. *Лехновка*, с. б. вл., при р. Смотричѣ, дв. 76, ж. 481; ц. пр., шк., п. д.
1280. *Михалковцы*, с. б. вл., дв. 119, ж. 715; ц. пр., костель, п. д.
1281. *Пасыча* (Маниловка), с. б. вл., при рч. Волкѣ, дв. 138, ж. 909; ц. пр., шк., п. д.
1282. *Первоновка*, с. б. г. и вл., дв. 100, ж. 476; ц. пр., п. д., вод. млиц.
1283. *Скаржинцы*, с. б. вл., дв. 66, ж. 415; ц. пр., п. д., 2 вод. млиц.

123. Вол. Юринецкая.

1284. *Юринцы*, с. б. вл., при рч. Сожавкѣ, дв. 107, ж. 816; в. првл. (у. г. 60 в.); ц. пр., шк., п. д., 2 кзн. Въ 4 в.—Слободскій муж. мон. при р. Збручѣ.
1285. *Гричана*, с. б. вл., дв. 117, ж. 719; ц. пр., п. д.
1286. *Бумановская Юридика*, д. б. г., при рч. Сивилѣ, дв. 13, ж. 164; костель.
1287. *Буманов*, с. б. вл., при рч. Сивилѣ, дв. 104, ж. 770; ц. пр., шк., п. д.

1288. *Буровка*, с. б. вл., при рч. Ошукѣ, дв. 98, ж. 648; ц. пр., п. д., 2 вод. млиц.
1289. *Липовка*, с. б. вл., при рч. Ошукѣ, дв. 109, ж. 624; ц. пр., п. д.
1290. *Малая Бубновка*, д. б. вл., при рч. Ошукѣ, дв. 123, ж. 796; п. д.
1291. *Мартинковцы*, с. б. вл., при рч. Ошукѣ, дв. 46, ж. 364; ц. пр., вод. млиц.
1292. *Покровка*, с. б. вл., дв. 58, ж. 512; ц. пр., п. д., 2 вѣтр. млиц.
1293. *Сатановка*, с. б. вл., при р. Збручѣ, дв. 121, ж. 902; ц. пр., п. д., винокур. зав.
1294. *Сатановскіе Иванковцы*, с. б. вл., дв. 331, ж. 2192; 2 ц. пр., шк., 2 п. д., 4 вѣтр. и конн. млиц., масл. зав.
1295. *Сатанов*, мѣст. б. вл., при р. Збручѣ, дв. 135, ж. 880; 2 ц. пр., костель, синагога, 5 евр. мѣтв. д., 5 п. дв., 9 п. д., 59 лѣв., баз. по воскр., 9 ярм., вод. млиц., слесарн. мастер., масл. и пивовар. зав.
1296. *Спасовка*, с. б. вл., дв. 39, ж. 280; ц. пр., п. д., гончарн. зав.

124. Вол. Ярмолинецкая.

1297. *Ярмолинцы*, мѣст. б. вл., дв. 373, ж. 1869; в. првл. (у. г. 27½ в.); ц. пр., костель, синагога, 3 евр. мѣтв. д., шк., 10 п. дв., тректр., 11 п. д., 53 лѣв., баз. по воскр., 2 ярм.—29 июня и 6 дек., свѣчной зав.
1298. *Волудринцы*, с. б. вл., дв. 123, ж. 804; ц. пр., п. д.
1299. *Галушковцы*, с. б. вл., дв. 225, ж. 1263; ц. пр., шк., п. д.
1300. *Жоцинцы*, с. б. вл., дв. 142, ж. 1017; ц. пр., п. д.
1301. *Елдіевка*, с. б. вл., дв. 137, ж. 822; ц. пр., п. д.
1302. *Новое*, с. б. вл., дв. 86, ж. 540; ц. пр., п. д.
1303. *Подольскій Олексинец*, с. б. вл., дв. 147, ж. 901; ц. пр., п. д.
1304. *Польный Олексинец*, с. б. вл., дв. 190, ж. 1178; ц. пр., п. д.
1305. *Сказинцы*, с. б. вл., дв. 143, ж. 1093; ц. пр., костель, п. д.
1306. *Соколовка*, с. б. вл., при рч. Ушицѣ, дв. 139, ж. 1036; ц. пр., п. д., винокур. зав.
1307. *Толашевка*, с. б. вл., дв. 100, ж. 814; ц. пр., п. д., 3 вод. млиц.

XI. УШИЦКІЙ УѢЗДЪ.

125. Вол. Грушецкая.

1308. *Грушка*, с. б. вл., при рч. Жванчикѣ, дв. 68, ж. 450; в. првл. (у. г. 33 в.); ц. пр., п. д., 3 вод. млиц. Въ 15 в.—паром. переправа черезъ Днѣстръ.
1309. *Бокота*, с. б. г. и вл., при р. Днѣстрѣ, дв. 72, ж. 506; ц. пр., п. д., вод. млиц.
1310. *Вазновцы*, с. б. вл., при рч. Ушицѣ, дв. 111, ж. 860; ц. пр., кзн., паров. молоотика.
1311. *Горавка*, с. б. вл., при р. Днѣстрѣ, дв. 42, ж. 286; ц. пр., п. д.
1312. *Губаров*, с. б. вл., при рч. Ушицѣ, дв. 60, ж. 353; ц. пр., п. д., кзн.
1313. *Дурляковцы*, с. б. вл., при р. Днѣстрѣ, дв. 16, ж. 147; ц. пр.
1314. *Бозодавицы*, с. б. вл., дв. 82, ж. 550; ц. пр., п. д.
1315. *Бопиловка*, с. б. вл., при р. Днѣстрѣ, дв. 39, ж. 301; ц. пр.
1316. *Кривчаны*, с. б. вл., при рч. Ушицѣ, дв. 50, ж. 317; ц. пр., вод. млиц.

1317. *Лисковцы*, с. б. вл., при рч. Жванчикѣ, дв. 48, ж. 340; ц. пр., п. д., вод. млиц.
1318. *Ловцы*, с. б. вл., при р. Днѣстрѣ, дв. 159, ж. 1075; ц. пр., п. д., кзн.
1319. *Пишовка*, с. б. вл., при р. Днѣстрѣ, дв. 59, ж. 486; ц. пр., п. д., кзн.
1320. *Рункушев*, с. б. г. и вл., при рч. Жванчикѣ, дв. 133, ж. 670; ц. пр.
1321. *Терлицы*, с. б. вл., при рч. Теремцѣ, дв. 78, ж. 573; ц. пр., п. д., 2 вод. млиц.
1322. *Чапановка*, с. б. вл., дв. 77, ж. 480; ц. пр., п. д., кзн.

126. Вол. Дунаевецкая.

1323. *Дунаевцы*, мѣст. б. вл., при рч. Тарнавкѣ, дв. 214, ж. 1637; в. првл. (у. г. 33 в.); 2 ц. пр., костель, кирка, синагога, 5 евр. мѣтв. д., 2 шк., почт. отдѣл., пчт. ст., 5 п. дв.,

- трктр., 5 п. д., лѣк., баз. по воскр. черезъ 2 нед., суконн. фабр.
1324. *Великая Тарнава* (Польная Тарнава), с. б. вл., при рч. Тарнавѣ, дв. 143, ж. 940; ц. пр., шк., 2 п. д., кзн.
1325. *Горичина*, с. б. вл., при рч. Студеницѣ, дв. 159, ж. 1133; ц. пр., шк., п. д., 2 вод. млнц.
1326. *Иванковцы*, с. б. вл., дв. 114, ж. 650; ц. пр., шк., этап. д., 2 п. д.
1327. *Мукутинцы* (Мошкутинцы), д. б. вл., при рч. Студеницѣ, дв. 73, ж. 520; п. д.
1328. *Несторовцы*, с. б. г., дв. 243, ж. 1580; ц. пр., шк., 2 п. д.
1329. *Спичинцы*, с. б. вл., дв. 74, ж. 510; ц. пр., шк., п. д.
1330. *Тыина*, мѣст. б. вл., дв. 148, ж. 835; ц. пр., костель, шк., почт. отдѣл., почт. ст., этап. д., п. д., ярм.

127. Вол. Калюсая.

1331. *Балюсъ*, мѣст. б. вл., при рч. Калюсѣ, дв. 131, ж. 898; в. првл. (у. г. 26 в.); ц. пр., синагога, 3 евр. млтв. д., 8 п. д., 5 п. д., 40 лѣк., баз. по вторн. черезъ 2 нед., вод. млнц., винокур. зав. Въ 15 в.—раскольнич. слб. Пилипы съ 742 ж. и млтв. д.
1332. *Глембовка*, д. б. вл., при рч. Калюсѣ, дв. 78, ж. 550; п. д., вод. млнц.
1333. *Горичинцы*, с. б. вл., при рч. Калюсѣ, дв. 94, ж. 558; ц. пр., п. д., 3 вод. млнц.
1334. *Курожина* (Большая Шура), с. б. вл., дв. 104, ж. 739; ц. пр., п. д.
1335. *Ольховецъ*, мѣст. б. г., дв. 216, ж. 1635; ц. пр., шк.
1336. *Рутковцы*, с. б. вл., при р. Дибѣстрѣ, дв. 105, ж. 725; ц. пр., п. д.
1337. *Сивачаны*, с. б. г., дв. 70, ж. 504; ц. пр., п. д.
1338. *Хребтѣевскіе Иванковцы*, с. б. вл., при руч. Головѣ, дв. 51, ж. 400; ц. пр., п. д., вод. млнц.
1339. *Хребтѣевъ*, с. б. вл., при руч. Головѣ, дв. 85, ж. 500; ц. пр., п. д.

128. Вол. Капустянская.

1340. *Капустяны*, с. б. вл., дв. 163, ж. 1005; в. првл. (у. г. 10 в.); ц. пр., п. д. Въ 1 в.—кирнич. зав. Въ 9 в.—кирнич. зав.
1341. *Александровъ*, с. б. вл., при рч. Ботогѣ, дв. 73, ж. 400; ц. пр., п. д., винокур. зав.
1342. *Глебовъ*, с. б. вл., дв. 176, ж. 1000; ц. пр., блнц., апт., п. д., кзн.
1343. *Глубочекъ*, с. б. вл., при рч. Самцѣ, дв. 65, ж. 412; ц. пр., п. д., 2 вод. млнц.
1344. *Джуржовка*, д. б. вл., при рч. Ушицѣ, дв. 63, ж. 366; п. д., 3 вод. млнц., винокур. зав.
1345. *Майданъ*, с. б. вл., дв. 101, ж. 769; ц. пр., п. д.
1346. *Пилипы*, с. б. вл., при рч. Прутѣ, дв. 87, ж. 521; ц. пр., п. д.
1347. *Цивковцы*, с. б. вл., при рч. Калюшкѣ, дв. 92, ж. 605; ц. пр., п. д., кзн., 3 вод. млнц.
1348. *Яновка*, с. б. вл., при рч. Рутѣ, дв. 66, ж. 465; ц. пр., п. д.

129. Вол. Китайгородская.

1349. *Кишайгородъ*, мѣст. б. вл., при рч. Тарнавѣ, дв. 116, ж. 816; в. првл. (у. г. 50 в.); 2 ц. пр., костель, 3 евр. млтв. д., 2 п. д., 3 п. д., торгов. баня, 24 лѣк., баз. по воскр. черезъ 2 нед., 4 вод. млнц., винокур. зав. Въ 10 в.—пивовар. зав. съ п. д.

1350. *Бодичевка* (Колодѣевка), с. б. вл., дв. 113, ж. 768; ц. пр., шк., п. д., вод. млнц.
1351. *Выхватнесцы*, с. б. вл., дв. 163, ж. 1042; ц. пр., п. д., 2 вод. млнц., винокур. зав.
1352. *Дересина*, с. б. вл., дв. 63, ж. 464; ц. пр., п. д., вод. млнц.
1353. *Калачковцы*, с. б. вл., дв. 63, ж. 386; ц. пр., п. д., вод. млнц.
1354. *Крушановка*, с. б. вл., дв. 138, ж. 910; ц. пр., шк., п. д., вод. млнц.
1355. *Нефедовцы*, с. б. вл., при рч. Студеницѣ, дв. 116, ж. 800; ц. пр., п. д., вод. млнц.
1356. *Патринцы*, с. б. вл., при рч. Студеницѣ, дв. 38, ж. 279; ц. пр., п. д.
1357. *Роюзна*, с. б. вл., дв. 112, ж. 853; ц. пр., п. д.
1358. *Студеница*, мѣст. б. вл., при р. Дибѣстрѣ, дв. 124, ж. 914; ц. пр., евр. млтв. д., 4 п. д., торгов. баня, 6 лѣк., баз. по воскр. черезъ 2 нед., 2 вод. млнц., винокур. зав.
1359. *Субочъ*, с. б. вл., при р. Дибѣстрѣ, дв. 37, ж. 275; ц. пр., п. д., кзн.

130. Вол. Косиковецкая.

1360. *Косиковцы*, с. б. вл., дв. 86, ж. 689; в. првл. (у. г. 18 в.); ц. пр., ктлч. чсвн., п. д., вод. млнц., кирпич. зав. Въ 5 в.—винокур. зав.
1361. *Борсуковцы*, с. б. вл., при рч. Даниловой, дв. 148, ж. 1101; ц. пр., п. д.
1362. *Бучалъ*, с. б. г., при рч. Ушицѣ и руч. Головѣ, дв. 141, ж. 640; ц. пр., шк., п. д.
1363. *Загораны*, д. б. г. и вл., дв. 82, ж. 554.
1364. *Зеленые Куриловцы*, с. б. вл., дв. 180, ж. 1349; ц. пр., п. д., вод. и конн. млнц.
1365. *Ивашковцы*, с. б. вл., дв. 162, ж. 1229; ц. пр., п. д.
1366. *Писецъ*, с. б. вл., при рч. Даниловой, дв. 158, ж. 1264; ц. пр., шк., п. д., паров. и вод. млнц., винокур. зав.
1367. *Поповка*, д. б. вл., при рч. Левковой Долинѣ, дв. 37, ж. 304; конн. млнц., винокур. зав.
1368. *Чугаръ*, с. б. вл., при рч. Ушицѣ, дв. 99, ж. 580; ц. пр., п. д., вод. млнц.
1369. *Шелестяны*, с. б. г. и вл., дв. 84, ж. 553; ц. пр., п. д., вод. млнц.

131. Вол. Лысецкая.

1370. *Лысецъ*, с. б. г., при рч. Ушицѣ, дв. 318, ж. 1543; в. првл. (у. г. 20 в.); ц. пр., шк., п. д., вод. млнц. Въ 12 в.—учлщ. духов. вѣдом. съ блнц., апт., банею.
1371. *Жванчикъ*, мѣст. б. вл., при рч. Жванчикѣ, дв. 283, ж. 1850; ц. пр., костель, евр. млтв. д., шк., 2 п. д., 2 п. д., 3 лѣк., баз. по воскр. черезъ 2 нед., паров. млнц., винокур. зав.
1372. *Приворотье*, с. б. г., дв. 166, ж. 963; ц. пр., шк., блнц., п. д.
1373. *Соколецъ*, мѣст. б. г. и вл., при рч. Ушицѣ, дв. 280, ж. 1641; ц. пр., костель, евр. млтв. д., шк., 2 п. д., 3 п. д., торгов. баня, 7 лѣк., баз. по воскр. черезъ 2 нед., вод. млнц.
1374. *Яцковцы*, с. б. вл., при рч. Студеницѣ, дв. 93, ж. 680; ц. пр., п. д., вод. млнц.

132. Вол. Миньковецкая.

1375. *Миньковцы*, мѣст. б. г., при рч. Ушицѣ, дв. 162, ж. 1139; в. првл. (у. г. 13 в.); ц. пр., костель, синагога, 3 евр. млтв. д., 7 п. д., 12 п. д., торгов. баня, 23 лѣк., баз. по воскр. черезъ 2 нед., 6 маслб. зав.

1376. *Великая Побулянка*, с. б. г., дв. 235, ж. 1100; ц. пр., шк., п. д.
 1377. *Малая Побулянка*, с. б. г., дв. 123, ж. 707; ц. пр., п. д., ярм.
 1378. *Отроковъ*, с. б. вл., дв. 85, ж. 573; ц. пр., п. д.
 1379. *Сивороти*, с. б. г., при ручьѣ, дв. 163, ж. 949; ц. пр., п. д., ярм.
 1380. *Сциборы*, д. б. г., дв. 44, ж. 339; пчт. ст., п. д.
 1381. *Тымковъ*, с. б. вл., при рч. Ущицѣ, дв. 134, ж. 906; ц. пр., п. д.

133. Вол. Михаловецкая.

1382. *Михаловка*, с. б. вл., при рч. Гниловодахъ, дв. 135, ж. 680; в. првл. (у. г. 40 в.); ц. пр., п. д., винокур. зав.
 1383. *Блищановка*, с. б. вл., при рч. Долинѣ, дв. 146, ж. 700, ц. пр., п. д.
 1384. *Воробьевка*, с. б. вл., при рч. Тарнавѣ, дв. 140, ж. 713; ц. пр., 2 п. д.
 1385. *Голозубинцы*, с. б. вл., при рч. Студеницѣ, дв. 168, ж. 850; ц. пр., п. д., вод. млиц.
 1386. *Кривчикъ*, мѣст. б. вл., при рч. Тарнавѣ, дв. 137, ж. 914; ц. пр., п. д., 3 вод. млиц.
 1387. *Рахловка*, с. б. вл., дв. 109, ж. 618; ц. пр., п. д.
 1388. *Супруньковцы*, с. б. вл., при рч. Гниловодахъ, дв. 146, ж. 771; ц. пр., костель, 3 п. д.
 1389. *Чаньковъ*, с. б. вл., дв. 185, ж. 1015; ц. пр., 2 п. д.

134. Вол. Мукаровецкая.

1390. *Подольский Мукаровъ*, с. б. г., дв. 263, ж. 1563; в. првл. (у. г. 30 в.); ц. пр., костель, шк., п. д., 2 вод. млиц.
 1391. *Великая Бужелева*, с. б. вл., при рч. Ущицѣ, дв. 173, ж. 948; ц. пр.
 1392. *Визровка*, с. б. г., при рч. Студеницѣ, дв. 175, ж. 904; ц. пр., п. д., вод. млиц.
 1393. *Гаповка*, д. б. г., при рч. Тарнавѣ, дв. 107, ж. 516; п. д.
 1394. *Демьянковцы* с. б. г., при рч. Студеницѣ, дв. 119, ж. 635; ц. пр., п. д., 2 вод. млиц.
 1395. *Малая Бужелева*, с. б. вл., при рч. Ушкѣ, дв. 82, ж. 549; ц. пр., п. д.
 1396. *Мицовцы* с. б. г., при рч. Студеницѣ, дв. 219, ж. 1153; ц. пр., шк., п. д., 2 вод. млиц.
 1397. *Польной Мукаровъ*, с. б. г., при рч. Студеницѣ, дв. 151, ж. 1121; ц. пр., шк., п. д., вод. млиц.
 1398. *Сприсовка*, с. б. г., дв. 141, ж. 774; ц. пр., п. д.
 1399. *Татариски*, с. б. г., при рч. Студеницѣ, дв. 165, ж. 840; ц. пр., шк., п. д., 2 вод. млиц.

135. Вол. Муровано-Куриловецкая.

1400. *Мурованы Куриловцы*, мѣст. б. вл., при рч. Жванѣ, дв. 246, ж. 1670; в. првл. (у. г. 25 в.); ц. пр., 3 евр. млтв. д., шк., 5 п. дв., 3 п. д., 16 лвк., баз. черезъ 2 нед. Въ 2 в. — кирпич. и свеклосахар. зав.
 1401. *Бахтынкъ*, с. б. г., дв. 120, ж. 764; ц. пр., шк., п. д.
 1402. *Дерешова*, с. б. вл., при рч. Тереполѣ, дв. 76, ж. 479; ц. пр., п. д., 2 вод. млиц.
 1403. *Житники*, д. б. вл., при рч. Ботогѣ, дв. 83, ж. 541; п. д.
 1404. *Новоселка*, с. б. г., при рч. Ботогѣ, дв. 49, ж. 308; ц. пр., п. д.
 1405. *Перекоринцы* с. б. вл., при рч. Карайцѣ, дв. 75, ж. 466; ц. пр., п. д.

Волости и важнѣйшія селенія Евр. Россія, вып. III.

1406. *Петрошаны*, с. б. г., при рч. Ботогѣ, дв. 96, ж. 594; ц. пр., п. д.
 1407. *Попово*, с. б. вл., при рч. Посоховкѣ, дв. 88, ж. 706; ц. пр., п. д.
 1408. *Сказинцы*, с. б. вл., при рч. Ботогѣ, дв. 147, ж. 909; ц. пр., п. д., вод. млиц.

136. Вол. Осламовская.

1409. *Осламовъ*, с. б. вл., дв. 126, ж. 770; в. првл. (у. г. 18 в.); ц. пр., шк., п. д., 2 лвк., кзн., винокур. зав.
 1410. *Воньковцы*, мѣст. б. вл., при рч. Коломейкѣ, дв. 85, ж. 600; ц. пр., костель, п. д., баз. черезъ 2 нед., 7 млиц., кирпич. и винокур. зав.
 1411. *Говоры*, с. б. вл., дв. 176, ж. 1028; ц. пр., п. д., вод. млиц.
 1412. *Гули*, с. б. вл., дв. 113, ж. 730; ц. пр., п. д.
 1413. *Дашковцы*, с. б. вл., дв. 153, ж. 1238; ц. пр., втлч. чсвн., 2 п. д., кзн., паров. и вод. млиц., кирпич. и винокур. зав.
 1414. *Калосикъ*, с. б. вл., при рч. Коломейкѣ, дв. 138, ж. 800; ц. пр., п. д., 2 вод. млиц.
 1415. *Боржиснъ*, с. б. вл., при рч. Коломейкѣ, дв. 49, ж. 370; ц. пр., п. д.
 1416. *Бурники*, с. б. вл., дв. 137, ж. 925; ц. пр., п. д.
 1417. *Ломочинцы*, с. б. вл., дв. 126, ж. 779; ц. пр., п. д., лвк.

137. Вол. Филиповецкая.

1418. *Филиповцы*, с. б. вл., при рч. Залысковѣ, дв. 143, ж. 980; в. првл. (у. г. 15 в.); 2 ц. пр., п. д. Въ 12 в. — кирпич. зав.
 1419. *Боушска*, д. б. вл., при рчч. Гуливской и Конищевой, дв. 80, ж. 509; п. д.
 1420. *Браиловка*, с. б. вл., при рчч. Калюсѣ и Ботогѣ, дв. 126, ж. 759; ц. пр., п. д., 2 вод. млиц., пивовар. зав.
 1421. *Ворловцы*, с. б. г., дв. 65, ж. 397; ц. пр., п. д.
 1422. *Жабинцы*, с. б. вл., при рч. Говорѣ, дв. 92, ж. 666; ц. пр., п. д., 2 вод. млиц.
 1423. *Заборозовцы*, с. б. вл., при рч. Говоркѣ, дв. 72, ж. 420; ц. пр., п. д., 2 вод. млиц.
 1424. *Замитовъ*, мѣст. б. г., при рч. Говорѣ, дв. 110, ж. 851; ц. пр., костель, синагога, 6 п. дв., 5 п. д., 12 лвк., баз. по вторн. черезъ 2 нед., 2 вод. млиц.
 1425. *Каловка*, с. б. вл., при рч. Добродійской Кирпичкѣ, дв. 71, ж. 478; ц. пр., п. д., кзн.
 1426. *Карачивцы*, с. б. вл., при рч. Калюсѣ, дв. 131, ж. 820; ц. пр., п. д., вод. млиц., винокур. зав.
 1427. *Конищевъ*, с. б. вл., дв. 170, ж. 1180; ц. пр., п. д.

138. Вол. Солобковецкая.

1428. *Солобковцы*, мѣст. б. вл., дв. 251, ж. 1446; в. првл. (у. г. 40 в.); 2 ц. пр., костель, п. д., баз. черезъ 2 нед. Въ 6 в. — Тарасовскій свеклосахар. зав. съ блнц., п. д. и 2 вод. млиц. Въ 8 в. — винокур. зав. съ п. д. и 3 млиц.
 1429. *Андреевка*, с. б. вл., при рч. Ушкѣ, дв. 41, ж. 206; ц. пр.
 1430. *Борначовка*, с. б. вл., при рч. Ушкѣ, дв. 71, ж. 426; ц. пр., п. д.
 1431. *Малая Тарнавка*, с. б. вл., дв. 111, ж. 614; ц. пр., п. д., 3 млиц., кирпич. зав.
 1432. *Малиовецкая Слободка*, д. б. вл., при рч. Ушкѣ, дв. 86, ж. 504; п. д., 3 вод. млиц.
 1433. *Малиовцы*, с. б. вл., при рч. Ушкѣ, дв. 113, ж. 620; ц. пр., п. д., ярм.

1434. *Морозово*, д. б. вл., при рч. Ушкѣ, дв. 141, ж. 650; чсви. пр. и втлч., п. д., вод. млнц.
1435. *Докутинцы*, с. б. вл., при рч. Ушкѣ, дв. 154, ж. 800; ц. пр., п. д., 3 вод. млнц.
1436. *Проскуровка*, с. б. вл., при рч. Ушкѣ, дв. 203, ж. 1208; ц. пр., п. д., писчебумажн. и свеклосахар. зав.
1437. *Стриховцы*, с. б. вл., дв. 119, ж. 701; ц. пр., п. д.
1438. *Томашовка*, с. б. вл., дв. 138, ж. 738; ц. пр., п. д.
- 139- Вол. Стругская.**
1439. *Струг*, с. б. г., при рч. Калюсикѣ, дв. 317, ж. 1800; в. првл. (у. г. 7 в.); ц. пр., костель, шк., п. д., 2 вод. млнц.
1440. *Балабановка*, с. б. г., при рч. Говоркѣ, дв. 98, ж. 553; ц. пр., п. д.
1441. *Дурняки*, с. б. вл., дв. 55, ж. 378; ц. пр.
1442. *Буча*, с. б. вл., при рч. Калюсикѣ, дв. 411, ж. 2609; ц. пр., 2 п. д.
1443. *Бучская Слободка*, с. б. вл., при рч. Калюсикѣ, дв. 176, ж. 1103; ц. пр., п. д., вод. млнц.
1444. *Стружокъ*, с. б. г., при рч. Говоркѣ, дв. 135, ж. 772; ц. пр., п. д., вод. млнц.
1445. *Щербовцы*, с. б. вл., при рч. Говоркѣ, дв. 61, ж. 384; ц. пр., п. д., 2 вод. млнц., кирпич. и черепич. зав.

XII. ЯМПОЛЬСКІЙ УѢЗДЪ.

140. Вол. Вабчинецкая.

1446. *Бабчинцы*, с. б. вл., при рч. Бушѣ, дв. 201, ж. 3823; в. првл. (у. г. 22 в.); 2 ц. пр., п. д., 3 п. д., 2 лвк., 3 вод. млнц. Въ 11 в.—старообрядч. посел. Пилины съ чсви. и п. д. Въ 12 в.—свеклосахар. зав. съ блнц. и п. д.
1447. *Бандышевка*, с. б. вл., при рч. Мурафѣ, дв. 38, ж. 730; ц. пр., пчт. ст., п. д.
1448. *Воровка* (Грималовка), с. б. вл., дв. 146, ж. 3308; 2 ц. пр., п. д., 3 п. д., 2 лвк., винокур. зав.
1449. *Букотинка*, с. б. вл., при рч. Мурафѣ, дв. 49, ж. 963; ц. пр., 2 п. д., вод. млнц.
1450. *Буша*, с. б. вл., при рч. Лозовой, дв. 45, ж. 776; ц. пр., шк., 2 п. д., взнц., 2 вод. млнц.
1451. *Грушка*, с. б. вл., при рч. Мурафѣ, дв. 43, ж. 825; ц. пр., вод. млнц.
1452. *Коссы*, с. б. г., при рч. Лозовой, дв. 36, ж. 612; ц. пр., п. д., вод. млнц.
1453. *Мервинцы*, с. б. вл., при рч. Мурафѣ, дв. 31, ж. 593; ц. пр., п. д., вод. млнц., винокур. зав.
1454. *Мовка*, д. б. вл., при р. Бушѣ, дв. 33, ж. 733; блнц., п. д., лвк., свеклосахар. зав.
1455. *Садки*, с. б. вл., при рч. Лозовой, дв. 37, ж. 663; ц. пр., п. д., вод. млнц.
1456. *Ярускіе Вилы*, с. б. вл., при ррч. Мурафѣ и Лозовой, дв. 48, ж. 879; ц. пр., п. д.

141. Вол. Дзыговская.

1457. *Дзыговка*, мѣст. б. вл., при рч. Дзыговкѣ, дв. 528, ж. 2770; в. првл. (у. г. 14 в.); ц. пр., костель, 2 синагоги, пчт. ст., 9 п. д., 3 п. д., 44 лвк., баз. по четвер. черезъ 2 нед., 3 вод. млнц., пивовар. и винокур. зав. Въ 5 в.—Гоноровскій свеклосахар. зав. съ блнц.
1458. *Впла*, с. б. г., при рч. Мурафѣ, дв. 159, ж. 703; ц. пр., 2 п. д., 2 вод. млнц.
1459. *Дорошовка*, с. б. г., при рч. Мурафѣ, дв. 138, ж. 665; ц. пр., п. д.
1460. *Ивановка*, с. б. г., при рч. Мурафѣ, дв. 152, ж. 768; ц. пр., п. д.
1461. *Петрашевка*, с. б. г., при рч. Мурафѣ, дв. 176, ж. 804; ц. пр., п. д.
1462. *Субботовка*, с. б. г., при р. Днѣстрѣ, дв. 205, ж. 979; ц. пр., п. д.

1463. *Тростянецъ*, с. б. вл., при рч. Тростяницѣ, дв. 174, ж. 1020; ц. пр., п. д., лвк.
1464. *Филиціановка*, д. б. вл., дв. 90, ж. 660; п. д., взн.
1465. *Ярус*, мѣст. б. г., при р. Днѣстрѣ, дв. 142, ж. 824; ц. пр., синагога, евр. млтв. д., п. д., 9 п. д., 18 лвк., баз. по воскр. черезъ 2 нед., пристань.
1466. *Яруская Михаиловка*, с. б. г., при р. Днѣстрѣ, дв. 301, ж. 1514; ц. пр., 2 п. д.

142. Вол. Клембовская.

1467. *Клембовка*, с. б. вл., при рч. Русавѣ, дв. 474, ж. 3105; в. првл. (у. г. 18 в.); ц. пр., 3 п. д., 2 вод. млнц.
1468. *Дахталія*, с. б. вл., при рч. Ушицѣ, дв. 188, ж. 1026; ц. пр., п. д.
1469. *Качковка*, с. б. вл., при рч. Яланцѣ, дв. 184, ж. 1205; ц. пр., 2 п. д.
1470. *Петребовка*, с. б. вл., при рч. Журавкѣ, дв. 196, ж. 955; ц. пр., п. д.
1471. *Цисаревка*, с. б. вл., при рч. Русавѣ, дв. 250, ж. 1510; ц. пр., п. д.
1472. *Стпна*, с. б. вл., при рч. Русавѣ, дв. 352, ж. 2000; ц. пр., п. д., 2 вод. млнц.
1473. *Яланецъ*, с. б. вл., при рч. Яланцѣ, дв. 247, ж. 1758; ц. пр., п. д.

143. Вол. Комаргородская.

1474. *Комаргородъ*, мѣст. б. вл., дв. 198, ж. 941; в. првл. (у. г. 45 в.); ц. пр., евр. млтв. д., шк., 2 п. д., баз. черезъ 2 нед., винокур. зав. Въ 3 в.—паров. млнц. Въ 6 в.—кирпич. зав. Въ 16 в.—кирпич. зав.
1475. *Антополь*, с. б. вл., дв. 82, ж. 623; ц. пр., п. д.
1476. *Горышковка*, мѣст. б. вл., дв. 192, ж. 1136; ц. пр., евр. млтв. д., 2 п. д., баз. по четвер. черезъ 2 нед.
1477. *Жолобы*, с. б. вл., дв. 101, ж. 632; ц. пр., 2 п. д.
1478. *Кислицкое*, с. б. вл., дв. 157, ж. 1013; ц. пр., п. д.
1479. *Комаргородская Липовка*, с. б. вл., дв. 238, ж. 1363; ц. пр., п. д., винокур. зав.
1480. *Марковка*, мѣст. б. вл., при рч. Шумловкѣ, дв. 155, ж. 1010; ц. пр., синагога, п. д., п. д., баз. по сред.
1481. *Отченашевка*, с. б. вл., дв. 108, ж. 775; ц. пр., п. д., винокур. зав.
1482. *Паланка*, с. б. вл., дв. 128, ж. 728; ц. пр., п. д., лвк.
1483. *Савчинцы*, с. б. вл., дв. 126, ж. 897; ц. пр., п. д.

144. Вол. Краснянская.

1484. *Краснянское* (Красное), мѣст. б. вл., дв. 368, ж. 2380; в. првл. (у. г. 75 в.); 2 ц. пр., костель, 3 евр. млтв. д., 8 п. дв., 8 п. д., баз. черезъ 2 нед., 3 вод. млтц. Въ 2 в.—погостъ Новое Мѣсто съ ц. пр.
1485. *Бушилка*, д. б. вл., дв. 66, ж. 440; шк., п. д., взн.
1486. *Гришовцы*, с. б. вл., дв. 157, ж. 1141; ц. пр., шк., п. д., кирпич. и винокур. зав.
1487. *Иванковецъ*, с. б. вл., дв. 142, ж. 1119; ц. пр., шк.
1488. *Лопатинецъ*, с. б. вл., дв. 127, ж. 853; ц. пр., шк., блнц., свеклосахар. зав.
1489. *Льсовые Разны*, с. б. вл., дв. 229, ж. 1686; ц. пр., шк., пчт. ст., п. дв., 3 п. д., лвк.
1490. *Пирово*, с. б. г. и вл., дв. 98, ж. 700; ц. пр., 2 п. д.
1491. *Польные Разны*, с. б. вл., дв. 108, ж. 917; ц. пр., п. д., 2 вод. млтц.
1492. *Слады*, с. б. вл., дв. 120, ж. 808; ц. пр., п. д.
1493. *Стрѣльничъ*, с. б. вл., дв. 163, ж. 1128; 2 ц. пр., шк., 2 п. д., вод. млтц.
1494. *Уярицы*, с. б. вл., дв. 145, ж. 991; ц. пр., шк., п. д., вод. млтц.
1495. *Черемшное*, с. б. вл., дв. 96, ж. 587; ц. пр., шк., п. д.

145. Вол. Мурафская.

1496. *Старая Мурафа*, мѣст. б. г., при рч. Мурафѣ, дв. 324, ж. 2376; в. првл. (у. г. 50 в.); ц. пр., костель, синагога, 2 евр. млтв. д., блнц., 18 п. дв., 4 рнскв. погрб., 8 п. д., 43 лвк., баз. по пятн. и воскр., 2 вод. млтц.
1497. *Деребчинъ*, с. б. вл., при безъимен. рч., дв. 256, ж. 1690; 2 ц. пр., шк., 2 п. д., взн., свеклосахар. зав.
1498. *Должовъ*, с. б. г., при рч. Мурафѣ, дв. 140, ж. 923; ц. пр., шк., п. д., 2 вод. млтц.
1499. *Зведенювка*, с. б. вл., при безъимен. рч., дв. 94, ж. 570; ц. пр., п. д., известков. зав.
1500. *Блекотинъ*, д. б. вл., дв. 148, ж. 949; п. д., 2 вод. млтц.
1501. *Ксендзовка*, с. б. г., при рч. Ольшицѣ, дв. 116, ж. 727; ц. пр., шк., п. д., 2 вод. млтц., известков. зав.
1502. *Малая Деробчинка*, д. б. вл., при безъимен. рч., дв. 96, ж. 577; п. д.
1503. *Мурафская Михаиловка*, с. б. г., дв. 147, ж. 957; ц. пр., шк., п. д.
1504. *Новая Мурафа*, мѣст. б. вл., при рч. Мурафѣ, дв. 210, ж. 1300; 2 ц. пр., 2 евр. млтв. д., 3 п. дв., 2 п. д., ярм. черезъ 4 нед., 2 вод. млтц.
1505. *Попелевка*, с. б. вл., при безъимен. рч., дв. 110, ж. 660; ц. пр., шк., п. д., известков. зав.
1506. *Юльмполь*, д. б. вл., дв. 36, ж. 301; шк., 2 п. дв., п. д., баз. черезъ 2 нед.

146. Вол. Пенъковская.

1507. *Мурафская Пенъковка*, с. б. вл., дв. 149, ж. 1077; в. правл. (у. г. 70 в.); ц. пр., п. д., кирпич. и винокур. зав. Въ 6 в.—известков. зав.
1508. *Андреевка*, д. б. вл., при рч. Мурашкѣ, дв. 71, ж. 581; шк., п. д., вод. млтц.
1509. *Возниовцы*, д. б. вл., дв. 55, ж. 369; шк., п. д.
1510. *Ефимовка*, с. б. г. и вл., дв. 133, ж. 790; ц. пр., шк., п. д., вод. млтц.
1511. *Кобылецковъ*, с. б. вл., дв. 65, ж. 510; ц. пр., п. д.

1512. *Колыстыринъ*, с. б. вл., дв. 224, ж. 1561; ц. пр., шк., п. дв., 3 п. д., вод. млтц., винокур. зав.
1513. *Молманская Лука*, с. б. вл., дв. 114, ж. 1039; ц. пр., шк., п. д.
1514. *Молчань*, с. б. вл., дв. 153, ж. 1055; ц. пр., костель, 2 п. д., 2 вод. млтц.
1515. *Пасынка*, с. б. вл., дв. 110, ж. 800; ц. пр., шк., вод. млтц.
1516. *Строинцы*, с. б. вл., дв. 103, ж. 611; ц. пр., п. д.
1517. *Тарасовка*, с. б. вл., дв. 190, ж. 1446; ц. пр., костель, шк., п. д., 6 вод. млтц.
1518. *Телелинцы*, с. б. вл., дв. 138, ж. 971; ц. пр., шк., п. д.
1519. *Федоровка*, с. б. вл., дв. 106, ж. 666; ц. пр., шк., п. д., вод. млтц.
1520. *Щучинцы*, с. б. вл., дв. 68, ж. 595; ц. пр., п. д.
1521. *Ярошенка*, д. б. вл., дв. 27, ж. 288; вглч. чсвн., п. д., кирпич. и черен. завпичн.

147. Вол. Рожнятовская.

1522. *Рожнятовка*, с. б. вл., дв. 290, ж. 1676 в. првл. (у. г. 35 в.); ц. пр., п. д. Въ 5 в.—кирпич. зав.
1523. *Антоновка*, с. б. вл., при рч. Русавѣ, дв. 402, ж. 1788; ц. пр., 2 п. д., вод. млтц.
1524. *Голыничинцы*, с. б. г., дв. 189, ж. 993; ц. пр., п. д.
1525. *Дружинъ*, мѣст. б. вл., при безъимен. рч., дв. 303, ж. 1999; 2 ц. пр., 4 п. дв., 19 лвк., баз. по пятн., винокур. и свеклосахар. зав.
1526. *Калитина*, с. б. вл., при рч. Мурафѣ, дв. 175, ж. 914; ц. пр., п. д., вод. млтц.
1527. *Покутинъ*, с. б. вл., при рч. Мурафѣ, дв. 131, ж. 597; ц. пр., п. д.
1528. *Рекелинцы*, д. б. вл., при рч. Мурафѣ, дв. 110, ж. 558; п. д.
1529. *Садковцы*, с. б. вл., при рч. Мурафѣ, дв. 135, ж. 675; ц. пр., п. д., вод. млтц.
1530. *Сапъжанка*, с. б. вл., дв. 120, ж. 599; ц. пр., п. д., паров. млтц.

148. Вол. Тимаановская.

1531. *Тимаановка* (Липовка), мѣст. б. вл., дв. 310, ж. 2387; в. првл. (у. г. 60 в.); 2 ц. пр., 2 п. д., лвк., баз. по сред., паров., вод. и вѣтр. млтц., кирпич. зав. Въ 1 в.—винокур. зав. Въ 6 в.—пчт. отдѣл. и ст. Ванярка. Въ 8 в.—ст. ж. д. Ванярка. Въ 15 в.—ст. ж. д. Крыжополь.
1532. *Андріашевка*, с. б. вл., при рч. Марковѣ, дв. 62, ж. 441; ц. пр., п. д., вод. млтц.
1533. *Антоновка*, д. б. вл., при рч. Марковѣ, дв. 79, ж. 528; п. д.
1534. *Вербовка*, с. б. вл., дв. 120, ж. 786; ц. пр.
1535. *Голубецкая Тернавка*, с. б. вл., дв. 72, ж. 551; ц. пр., п. д.
1536. *Дранка*, с. б. вл., дв. 153, ж. 1047; ц. пр., п. д., 2 вод. млтц.
1537. *Ельишевка*, с. б. вл. при рч. Телятинкѣ, дв. 103, ж. 660; ц. пр., п. д., 2 вод. млтц.
1538. *Килъсеполь*, мѣст. б. вл., дв. 142, ж. 1071; ц. пр., евр. млтв. д., 4 п. дв., 3 п. д., 12 лвк., баз. по четвер., винокур. зав.
1539. *Колоденка*, с. б. вл., дв. 169, ж. 900; ц. пр., п. д.
1540. *Красноорка*, с. б. вл., дв. 87, ж. 686; ц. пр., п. д.
1541. *Крижополь* (Крыжополь), с. б. вл., дв. 129, ж. 865; ц. пр., п. д.
1542. *Малая Костница*, с. б. вл., при рч. Марковѣ, дв. 137, ж. 856; ц. пр., п. д., 2 вод. млтц.
1543. *Одая* (Федорка), с. б. вл., при рч. Млыновкѣ, дв. 122, ж. 846; ц. пр., 2 п. д., 2 вод. млтц.

1544. *Цаповка*, с. б. вл., дв. 96, ж. 590; ц. пр., п. д.

149. Вол. *Томашпольская*.

1545. *Томашполь*, мѣст. б. вл., дв. 184, ж. 1298; в. првл. (у. г. 40 в.); 2 ц. пр., костель, синагога, 3 евр. млтв. д., 10 п. дв., 9 п. д., 27 лвк., баз. по пятн., вод. млнц., винокур. и свежло-сахар. зав. Въ 2¹/₂ в.—кирнич. зав. Въ 16 в.—ст. ж. д. Юрковка. Въ 16 в.—винокур. зав.
1546. *Александровка*, с. б. вл., при рч. Головорусавѣ, дв. 96, ж. 664; ц. пр., шк., п. д.
1547. *Велика Русава*, с. б. вл., при рч. Русавѣ, дв. 202, ж. 1520; ц. пр., шк., п. д., 2 вод. млнц.
1548. *Головорусава*, с. б. вл., при рч. Головорусавѣ (Камянка), дв. 110, ж. 740; ц. пр., п. д.
1549. *Инатовка*, с. б. вл., дв. 213, ж. 1520; ц. пр., шк., п. д.
1550. *Малая Русава*, с. б. вл., при рч. Русавѣ, дв. 57, ж. 400; ц. пр., п. д., вод. млнц.
1551. *Раковка*, д. б. вл., при рч. Томашполькѣ, дв. 131, ж. 920; п. д., вод. млнц.
1552. *Томашпольская Пенъковка*, с. б. вл., при рч. Русавѣ, дв. 147, ж. 843; ц. пр., п. д., вод. млнц.
1553. *Томашпольскіе Вилы*, с. б. вл., при рчч. Томашполькѣ и Русавѣ, дв. 231, ж. 1270; ц. пр., шк., 2 п. д., вод. млнц.
1554. *Юрковка*, с. б. вл., дв. 245, ж. 1297; ц. пр., шк., п. д.

150. Вол. *Черневская*.

1555. *Черневы*, мѣст. б. вл., при рч. Мурафѣ, дв. 491, ж. 2750; в. првл. (у. г. 35 в.); ц. пр., костель, синагога, 3 евр. млтв. д., апт., 5 п. дв., 10 п. д., 16 лвк., баз. черезъ 2 нед., 2 вод. млнц., винокур. зав. Въ 8 в.—винокур. зав.

1556. *Березовка*, с. б. вл., при рч. Мурашкѣ, дв. 309, ж. 2405; 2 ц. пр., шк., п. дв., 3 п. д., 2 вод. млнц., винокур. зав.
1557. *Володѣвцы*, с. б. вл., при рч. Мурафѣ, дв. 207, ж. 1294; ц. пр., 2 п. д., лвк.
1558. *Лушковъ*, д. б. вл., при рч. Мурашкѣ, дв. 85, ж. 676; 2 п. д., вод. млнц.
1559. *Политанки*, с. б. вл., при рч. Мурафѣ, дв. 141, ж. 1299; ц. пр., п. д.
1560. *Русская Писаревка*, с. б. вл., при рч. Мурафѣ, дв. 211, ж. 1377; ц. пр., шк., п. д., вод. млнц.
1561. *Сайнка*, с. б. вл., при рч. Мурафѣ, дв. 129, ж. 1144; ц. пр., 2 п. д.
1562. *Соколъ*, д. б. вл., дв. 110, ж. 806; 2 п. д.

151. Вол. *Ямпольская*.

(в. првл. въ г. Ямполь). Въ 1¹/₂ и 2 в.—виноградники.

1563. *Якуловъ*, с. б. вл., при р. Днѣстрѣ, дв. 95, ж. 492; ц. пр., п. д.
1564. *Гальжбѣвка*, с. б. вл., при рч. Мурафѣ, дв. 210, ж. 989; ц. пр., п. д.
1565. *Кетросы*, с. б. г., при рч. Марковкѣ, дв. 362, ж. 1511; ц. пр., п. д., лвк.
1566. *Косница*, с. б. г., при р. Днѣстрѣ, дв. 674, ж. 3050; ц. пр., синагога, шк., 5 п. д., лвк., баз. по воскр., вод. млнц.
1567. *Краснодаль*, кол. нѣмец., при рч. Марковкѣ, дв. 29, ж. 127; шк.
1568. *Мироновка*, с. б. вл., при рч. Мурафѣ, дв. 107, ж. 421; ц. пр., п. д.
1569. *Подльсовка*, с. б. вл., при рч. Мурафѣ, дв. 166, ж. 633; ц. пр., п. д.
1570. *Цекиновка*, мѣст. б. г., при р. Днѣстрѣ, дв. 266, ж. 1159; ц. пр., 5 п. д., лвк.

ПЕРЕЧЕНЬ ВОЛОСТЕЙ ПО СТАНАМЪ.

1. Каменецъ-Подольскій уѣздъ.

Въ 1-мъ станѣ: Гавриловская.—Долженская.—Рыхтецкая.
Во 2-мъ станѣ: Ляницорунская.—Ольховецкая.—Чемеровская.

Въ 3-мъ станѣ: Городецкая.—Купинская.—Куявская.
Въ 4-мъ станѣ: Маковская.—Смотричская.
Въ 1-мъ и 2-мъ станахъ: Орыннская.
Въ 1-мъ и 4-мъ станахъ: Баговецкая.
Во 2-мъ и 4-мъ станахъ: Цыковская.

2. Балтскій уѣздъ.

Въ 1-мъ станѣ: Воронковская.—Гармацкая.—Нестонтская.—Чернянская.
Во 2-мъ станѣ: Крутянская.—Мошнягская.—Писаревская.
Въ 3-мъ станѣ: Бакшанская.—Корытнянская.—Песчанская.

Въ 4-мъ станѣ: Вербовская.—Даниловская.—Трояновская.
Въ 5-мъ станѣ: Велико-Мечетнянская.—Тридубская.
Въ 6-мъ станѣ: Юзефпольская.
Въ 1-мъ и 2-мъ станахъ: Молокишская.
Во 2-мъ и 3-мъ станахъ: Переймская.
Въ 3-мъ и 5-мъ станахъ: Велико-Бобринская.—Савранская.
Въ 4-мъ и 6-мъ станахъ: Голованевская.—Липовеньская.—Троянская.
Въ 5-мъ и 6-мъ станахъ: Богопольская.

3. Брацлавскій уѣздъ.

Въ 1-мъ станѣ: Савинецкая.—Тростянецкая.
Во 2-мъ станѣ: Журавлевская.—Холодовская.
Въ 3-мъ станѣ: Немировская.—Рубанская.
Въ 4-мъ станѣ: Печарская.
Въ 1-мъ и 2-мъ станахъ: Грабовецкая.—Клебанская.
Во 2-мъ и 4-мъ станахъ: Шпяковская.
Въ 3-мъ и 4-мъ станахъ: Лучанская.—Ободнянская.

4. Винницкій уѣздъ.

Въ 1-мъ станѣ: Браиловская.—Станиславичская.—Тывровская.

Во 2-мъ станѣ: Гавришовская.—Стрижавская.
Въ 3-мъ станѣ: Малокутыщанская.—Пиковская.
Въ 1-мъ и 2-мъ станахъ: Юзвинская.
Во 2-мъ и 3-мъ станахъ: Калиновская.

5. Гайсинскій уѣздъ.

Въ 1-мъ станѣ: Куянская.—Ладжинская.—Нижне-Кропивнянская.

Во 2-мъ станѣ: Кибличская.—Краснопольская.
Въ 3-мъ станѣ: Терновская.—Хашеватская.
Въ 1-мъ и 2-мъ станахъ: Грановская.—Кислякская.
Во 2-мъ и 3-мъ станахъ: Мягкоходская.—Соболевская.—Тепликская.

6. Летичевскій уѣздъ.

Въ 1-мъ станѣ: Дерезанская.—Женишковицкая.
Во 2-мъ станѣ: Меджибожская.—Суловецкая.
Въ 3-мъ станѣ: Зиньковская.—Михалпольская.
Въ 1-мъ и 2-мъ станахъ: Войтовецкая.
Во 2-мъ и 3-мъ станахъ: Бахматовецкая.

7. Литинскій уѣздъ.

Въ 1-мъ станѣ: Сосонская.—Яновская.
Въ 3-мъ станѣ: Межуровская.—Овсяникская.
Въ 4-мъ станѣ: Старо-Синявская.
Въ 5-мъ станѣ: Улановская.
Въ 1-мъ и 2-мъ станахъ: Литинецкая.
Въ 1-мъ, 2-мъ, 4-мъ и 5-мъ станахъ: Хмѣльницкая.
Въ 4-мъ и 5-мъ станахъ: Качановская.

8. Могилевскій уѣздъ.

Въ 1-мъ станѣ: Березовская.—Бронницкая.—Кукавская.—Озаринецкая.—Ярышевская.

Во 2-мъ станѣ: Вендичанская.—Котюжанская.—Лучинецкая.

Въ 3-мъ станѣ: Корышковская.—Сербянская.—Шаргородская.

Въ 4-мъ станѣ: Марьяновская.—Терешковская.
Во 2-мъ и 4-мъ станахъ: Снитковская.

9. Ольгопольскій уѣздъ.

Въ 1-мъ станѣ: Бершадская.—Демовская.—Устьянская.
Во 2-мъ станѣ: Ободовская.

Въ 3-мъ станѣ: Каменская.—Мястковская.—Рашковская.
Въ 1-мъ и 2-мъ станахъ: Вербко-Чечельницкая.—Пятковская.

Во 2-мъ и 3-мъ станахъ: Лугская.—Песчанская.—Тернавская.

10. Проскуровскій уѣздъ.

Въ 1-мъ станѣ: Шаровская.—Ярмолинецкая.

Въ 3-мъ станѣ: Юринецкая.

Въ 4-мъ станѣ: Ходьковецкая.

Въ 1-мъ и 2-мъ станахъ: Фельштинская.

Въ 1-мъ, 2-мъ и 4-мъ станахъ: Малинецкая.

Во 2-мъ и 3-мъ станахъ: Кузминская.—Сарновская.

Во 2-мъ и 4-мъ станахъ: Третельницкая.—Черноостровская.

11. Ушицкій уѣздъ.

Въ 1-мъ станѣ: Дунаевецкая.—Михаловецкая.—Мукаровская.—Солобковецкая.

Во 2-мъ станѣ: Грушецкая.—Китайгородская.—Лысецкая.—Миньковецкая.

Въ 3-мъ станѣ: Калюская.—Муровано-Куриловецкая.—Пилипковецкая.—Сругская.

Въ 1-мъ и 3-мъ станахъ: Капустянская.—Осламовская.

Во 2-мъ и 3-мъ станахъ: Косиковецкая.

12. Ямпольскій уѣздъ.

Въ 1-мъ станѣ: Бабчинецкая.—Дзыговская.—Клембовская.—Ямпольская.

Во 2-мъ станѣ: Краснянская.—Пеньковская.

Въ 3-мъ станѣ: Комаргородская.—Тимановская.—Томашпольская.

Въ 1-мъ и 2-мъ станахъ: Черневецкая.

Въ 1-мъ, 2-мъ и 3-мъ станахъ: Рожнятовская.

Во 2-мъ и 3-мъ станахъ: Мурафская.



Faint, illegible text at the top of the page, possibly a header or introductory paragraph.

Second section of faint, illegible text, appearing as several lines of a list or report.

Third section of faint, illegible text, continuing the list or report.

Fourth section of faint, illegible text, possibly a concluding paragraph or a separate entry.

Faint, illegible text at the bottom of the page, possibly a footer or a signature.

УКАЗАТЕЛЬ НАЗВАНИЙ ВОЛОСТЕЙ И НАСЕЛЕННЫХ МѢСТЪ.

В. Волынская.—К. Кіевская.—Пд. Подольская.—Пл. Полтавская.—Х. Харьковская.—Ч. Черниговская.

I. НАЗВАНИЯ ВОЛОСТЕЙ.

А.

Авдеевская, Ч. 133.
 Аврамовская (Ново), Пл. 256.
 Адамовская, К. 260.
 Айдарская (Ново), Х. 219.
 Айдарская (Старо), Х. 231.
 Александровская, К. 261; Пл. 95; Х. 108, 193; Ч. 134.
 Александровская (Рай), Х. 137.
 Александропольская, Х. 194.
 Алексѣевская, Х. 1, 53, 83; Ч. 76.
 Алешнянская, Х. 166.
 Алисовская, Х. 109.
 Алтыновская, Ч. 66.
 Андреевская, Пл. 22.
 Андреевская (Ново), Х. 98.
 Андрияшевская, Пл. 140.
 Андрушевская, В. 1; К. 108.
 Аннинская, Х. 167.
 Анновская (Кирилло), Пл. 50.
 Аннопольская, В. 205.
 Антонинская, В. 74.
 Антоновская, К. 152; Пл. 199; Ч. 1.
 Астраханская (Ново), Х. 220.
 Атюшская, Ч. 67.
 Ахтырская, Х. 25.

Б.

Бабаевская, Х. 2.
 Бабанская, К. 203.
 Бабинская, К. 109.

Бабская, Ч. 135.
 Бабчинецкая, Пд. 140.
 Баглайская, В. 245.
 Баговецкая, Пд. 1.
 Базайская, В. 246.
 Базарская, В. 187.
 Байракская, Пл. 1.
 Бакшанская, Пд. 15.
 Балаклейская, К. 223.
 Баладинская, К. 262.
 Балянновская, Пл. 2.
 Барабашевская, Х. 110.
 Бараниковская, Х. 196.
 Барановская, В. 162; Пл. 168.
 Барахтянская, К. 48.
 Барашевская, В. 2.
 Барбаровская, В. 75.
 Барвенковская, Х. 111.
 Барсуковская, В. 123.
 Барышевская, Пл. 184.
 Басанская (Ново), Ч. 50.
 Батуринская, Ч. 56.
 Бахматовецкая, Пд. 72.
 Бахмачская, Ч. 57.
 Бацмановская, Пл. 230.
 Безлюдовская, Х. 3.
 Безпальчевская, Пл. 55.
 Бережецкая, В. 121.
 Бережницкая, В. 140.
 Бережовская, Пл. 214.
 Березанская, Пл. 185.
 Берездовская, В. 163.
 Березенская, В. 223.

Березинская, Ч. 2.
 Березоволугская, Пл. 169.
 Березовская, Пд. 89; Пл. 215.
 Березянская, К. 153.
 Берестечская, В. 57.
 Берестовенская, Пл. 96.
 Берестовская, Пл. 23.
 Березкая, Х. 84.
 Бершадская, Пд. 103.
 Блистовская, Ч. 136.
 Блотницкая, Пл. 216.
 Блощицкая, К. 49.
 Бобовичская (Ново), Ч. 110.
 Бобрисккая, Пл. 24, 231.
 Бобрисккая Великая, Пд. 18.
 Бобрицкая, Х. 168.
 Бобрицкая (Велико), Х. 242.
 Бобровицкая, Ч. 44.
 Бобровская, Х. 169.
 Богачанская, Пл. 170.
 Богачанская (Покровско), Пл. 259.
 Богачевская, К. 68.
 Богдановская, Пл. 217.
 Богодуховская, Пл. 55; Х. 35.
 Богопольская, Пд. 16.
 Богуславская, К. 89; Х. 113.
 Болгышская, К. 263.
 Больше-Писарьская, Х. 36.
 Больше-Черниговская, Ч. 197.
 Боремельская, В. 58.
 Борезкая, В. 122.
 Борзенская, Ч. 13.
 Борисовская, В. 206.

Борисоглебская (Ново), X. 99.
 Бориспольская, Пл. 186.
 Борковская, Пл. 25, 40.
 Боровенская, В. 98.
 Боровенская, X. 170, 198.
 Боровицкая, К. 264.
 Боровичская (Ново), Ч. 37.
 Боровская, X. 199.
 Боровская (Ново), X. 221.
 Бородянская, К. 1.
 Бромлянская, X. 26.
 Борчанская, X. 85.
 Борщаговская, К. 154.
 Боярская, К. 69.
 Браилловская, Пд. 51.
 Бранская, В. 24.
 Братшкловская, Пл. 3.
 Браховская, Ч. 102.
 Бреусовская, Пл. 75.
 Бригадировская, Пл. 76.
 Броварская, Ч. 125.
 Бровковская, К. 155.
 Бродчанская, Пл. 77.
 Бровицкая, Пд. 90.
 Брусилловская, К. 133.
 Бубновская (Велико), Пл. 232.
 Бугаевская, X. 114.
 Бугаевская (Велико), К. 4.
 Бугринская, В. 207.
 Будеражская, В. 59.
 Будицкая (Велико), Пл. 26, 42.
 Будянская, Ч. 159.
 Бузовская, К. 184.
 Буймерская, X. 171.
 Булатецкая (Ниже), Пл. 160.
 Бурлуцкая, X. 86.
 Бурлуцкая, (Велико), X. 70.
 Буромская, Ч. 14.
 Буромская (Велико), Пл. 59.
 Буртянская, К. 224.
 Бутовецкая, В. 76.
 Бучковская (Велико), Пл. 98.
 Быковская (Ново), Ч. 51.
 Быстрицкая, К. 27.
 Бышевская, К. 2.
 Бъжевская, В. 3; X. 172.
 Бѣлгородская (Ново), X. 78.
 Бѣлинская, Пл. 78.
 Бѣлиловская, К. 28.
 Бѣлинская (Ново), X. 222.
 Бѣловодская, X. 200, 240.
 Бѣлогородская, В. 77; К. 3.

Бѣлозерская, В. 124.
 Бѣлозерская 1-я, К. 225.
 Бѣлозерская 2-я, К. 226.
 Бѣлоколедская, Ч. 103.
 Бѣлоколедская, X. 69.
 Бѣлокриницкая, В. 125.
 Бѣлокуракинская, X. 201.
 Бѣлолуцкая, X. 202.
 Бѣлопольская, К. 29; X. 241.
 Бѣлоусовская, Пл. 57.
 Бѣлоцерковская, К. 50; Пл. 248.
 Бѣлуховская, Пл. 97.
 Бѣльская, Пл. 41.
 Бѣльсковольская, В. 141.

В.

Валковская, X. 54.
 Валявская, К. 227.
 Варваровская, X. 203.
 Варковичская, В. 60.
 Василевская, К. 51; X. 173.
 Васильевская, Пл. 4.
 Васильковская, К. 52.
 Васильцовская, Пл. 5.
 Васютинская, Пл. 58.
 Вахновская, К. 30.
 Введенская, X. 87.
 Веледникская, В. 188.
 Великая Половецкая, К. 62.
 Велико-Бобринская, Пд. 18.
 Велико-Бобринская, X. 242.
 Велико-Бубновская, Пл. 232.
 Велико-Бугаевская, К. 4.
 Велико-Будицкая, Пл. 26, 42.
 Велико-Бурлуцкая, X. 70.
 Велико-Буромская, Пл. 59.
 Велико-Бучковская, Пл. 98.
 Велико-Глушская, В. 99.
 Велико-Дмитровицкая, К. 5.
 Велико-Ерчиловская, К. 156.
 Велико-Загоровская, Ч. 15.
 Велико-Исторопская, X. 174.
 Велико-Камышевская, X. 117.
 Велико-Кобелякская, Пл. 79.
 Велико-Мечетинская, Пд. 19.
 Велико-Новоселицкая, В. 164.
 Велико-Павловская, Пл. 43.
 Велико-Прицковская, К. 90.
 Велико-Растовская, К. 110.
 Велико-Самборская, Ч. 58.
 Велико-Селецкая, Пл. 154.

Велико-Топальская, Ч. 104.
 Велико-Фосенская, В. 189.
 Велико-Хуторская, Пл. 60.
 Велико-Щимельская, Ч. 34.
 Велинецкая, В. 100.
 Велицкая, В. 101.
 Вельбовская, Пл. 27.
 Вендычанская, Пд. 91.
 Веприковская, К. 53.
 Веприкская, Пл. 28.
 Вербо-Чечельницкая, Пд. 104.
 Вербовецкая, В. 126.
 Вербовская, В. 61; Пд. 17.
 Вербская, В. 25.
 Вергуновская, К. 228.
 Верещакская, Ч. 160.
 Веркиевская, Ч. 113.
 Вертевская, X. 4.
 Верхнедаиновская, Пл. 99.
 Верхне-Покровская, X. 204.
 Верховенская, К. 157.
 Верхосулская, X. 175.
 Веселовская, X. 5.
 Веселогутская, К. 185.
 Виноградская, К. 70.
 Винцентовская, К. 54.
 Вировская, X. 244.
 Вишневецкая, В. 127.
 Владимірецкая, В. 142.
 Водолажская (Ново), X. 62.
 Водолажская (Старо), X. 67.
 Водотыйская, К. 134.
 Воеводская, X. 205.
 Вознесенская, Пл. 61.
 Войтовецкая, Пд. 73.
 Войтовская, К. 204; Пл. 187.
 Володарская, К. 158.
 Володко-Дѣвицкая, Ч. 114.
 Волосковская, Ч. 137.
 Волоховская, X. 71.
 Волохоярская, X. 88.
 Волочиска, В. 247.
 Волчанская, X. 72.
 Волчерѣвская, Пл. 80.
 Волчковская, Пл. 155; Ч. 126.
 Волинская, Ч. 138.
 Вольновская, X. 37.
 Воробейнская, Ч. 77.
 Воробьевская, К. 159.
 Воробьевская (Ново), В. 197.
 Ворожбянская, X. 176, 245.
 Воронежская, Ч. 25.

Воронковская, Пд. 20.
 Вороньковская, Пл. 141, 188; Ч. 45.
 Вуйновская, К. 31.
 Вчерайшанская, К. 160.
 Выровская, В. 224.
 Высоцкая, В. 225.
 Вышгородская, В. 128.
 Вышевичская, К. 135.
 Вязовская, К. 229.

Г.

Гавриловецкая, Пд. 2.
 Гавриловская, Х. 18.
 Гавришовская, Пд. 52.
 Галайковская, К. 186.
 Галицкая, Ч. 115.
 Ганебновская, Пл. 100.
 Гараймовская, В. 143.
 Гармацкая, Пд. 21.
 Гарцовская, Ч. 147.
 Гвоздовская, К. 6.
 Гельмязовская, Пл. 62.
 Германовская, К. 7.
 Гладковичская, В. 190.
 Глевахская, К. 8.
 Глинская, Пл. 233.
 Глинская-Чешская, В. 226.
 Глобинская, Пл. 121.
 Глуховская, Ч. 26.
 Глушская (Велико), В. 99.
 Гнилицкая, Пл. 218.
 Гоголевская, Ч. 127.
 Годомичевая, В. 144.
 Гойсихинская, К. 187.
 Голенская, Ч. 59.
 Голобская, В. 102.
 Голованевская, Пд. 22.
 Головенская, В. 26.
 Голововская, К. 265.
 Годубовская, Ч. 161.
 Горбовская, Пл. 122; Ч. 3.
 Горбулевская, К. 136.
 Гордѣевская, В. 165.
 Гордѣевская, Ч. 162.
 Горинская, В. 129.
 Горникская, В. 103.
 Горностайпольская, К. 137.
 Городенская, В. 27.
 Городецкая, В. 145, 227; Пд. 3.
 Городищенская, К. 230; Пл. 200; Х. 206.

Городковская, В. 146.
 Городницкая, В. 166.
 Городыщенская, В. 78.
 Гороховатская, Х. 149.
 Гороховская, В. 28.
 Горошинская, Пл. 249.
 Горошниковская, В. 4.
 Гостомельская, К. 9.
 Гоцанская, В. 208.
 Гроболецкая, Пд. 39.
 Градижская, Пл. 123.
 Грановская, Пд. 60.
 Граеско-Сельская, Х. 73.
 Гребенковская, К. 55.
 Гребельская (Жидовско), К. 189.
 Грѣбовицкая, В. 29.
 Гриневская, Пл. 234; Ч. 148.
 Грицевская, В. 79.
 Груньская, Пл. 44.
 Грушецкая, Пд. 125.
 Грушниковская, К. 266.
 Гряковская, Х. 55.
 Гульская, В. 167.
 Гуляйпольская, Х. 89.
 Гусаковская, К. 71.
 Гусаровская, Х. 119.
 Гусинская, Х. 150.

Д.

Давидовская, В. 5.
 Даниловская, Пд. 23; Х. 120.
 Дарь-Надежденская, Пл. 101.
 Дахновская, К. 231.
 Дашевская, К. 111.
 Двурѣчанская, Х. 151.
 Дедеркальская, В. 130.
 Дейкаловская, Пл. 45.
 Дементьевская, Х. 6.
 Демидовская, Пл. 6.
 Демовская, Пд. 105.
 Демянская, Пл. 189.
 Денисовичская, Ч. 105.
 Денисовская, Пл. 156.
 Дераженская, В. 228.
 Деревичская, В. 168.
 Дерезанская, Пд. 74.
 Дереманская, Ч. 78.
 Деренковская, К. 232.
 Держановская, Ч. 46.
 Деркачевская, Х. 7.
 Дерновская, Х. 27.

Дзыговская, Пд. 141.
 Дзюньковская, К. 32.
 Диханская, Пл. 7.
 Дмитровицкая (Велико), К. 5.
 Дмитровская, Ч. 60.
 Добренская, Х. 38.
 Довжицкая, Ч. 4.
 Должанская, В. 209; Х. 8, 121.
 Должецкая, Пд. 4.
 Должичанская, Х. 177.
 Долиновская (Липово), Пл. 32.
 Драбовская, Пл. 63.
 Дремайловская, Ч. 116.
 Дроздовская, Ч. 117.
 Дроковская (Ново), Ч. 168.
 Дубенская, В. 62.
 Дубчанская, В. 30.
 Дубово-Махаринецкая, К. 33.
 Дубовская, В. 104.
 Дубровицкая, В. 229.
 Дуванская (Нижне), Х. 155.
 Дунавецкая, Пд. 126.
 Душатинская, Ч. 163.
 Дымерская, К. 10.
 Дѣвицкая (Володно), Ч. 114.
 Дѣвицкая (Мало), Пл. 222.
 Дѣвицкая (Салтыково), Ч. 8.
 Дѣдовщинская, К. 161.
 Дятковичская, В. 230.

Е.

Евсугская, Х. 207.
 Езеранская, К. 56.
 Екатеринопольская, К. 72.
 Екатеринославская (Ново), Х. 157.
 Елисаветинская, Пл. 8.
 Еньковская, Пл. 250.
 Еремѣевская, Пл. 64.
 Ерчиговская (Велико), К. 156.
 Есманская, Ч. 27.

Ж.

Жаботинская, К. 233.
 Жадамовская, К. 112.
 Жадовская (Старо), Ч. 99.
 Жашковская, К. 188.
 Женишковецкая, Пд. 75.
 Жигайловская, Х. 28.
 Жидовецкая, К. 162.
 Жидовскогребельская, К. 189.
 Животовская (Старо), К. 199.

Жирковская, Пл. 102.
 Жиховская, Ч. 91.
 Жихорская, Х. 9.
 Жовнинская, Пл. 65.
 Жолобенская, В. 169.
 Жоравская, Пл. 201.
 Жорницкая, К. 113.
 Жубровицкая, В. 191.
 Жувинская, Ч. 128.
 Жуковская, В. 80.
 Журавлевская, Пд. 40.
 Журавская, К. 267.
 Журжиницкая, К. 73.

З.

Заболотецкая, В. 31.
 Заболотская, В. 105.
 Заборская, Ч. 164.
 Забужская, В. 32.
 Завадовская, К. 234.
 Загоровская (Велико), Ч. 15.
 Зайчанская, Пл. 251.
 Заичинская, Пл. 46.
 Закотнянская, Х. 208.
 Замостянская, Х. 90.
 Западынецкая, В. 248.
 Зароженская, Х. 91.
 Заруденская, В. 131.
 Зарьчанская, В. 33.
 Заславская, В. 81.
 Засульская, Пл. 157, 235.
 Зачепиловская (Клюсово), Пл. 84.
 Згорянская, В. 34.
 Згуровская, Пл. 219.
 Здолбицкая, В. 210.
 Зеньковская, Пл. 47.
 Зиньковская, Пд. 76.
 Златопольская, К. 268.
 Зміевская, Х. 92.
 Знаменская, Х. 56, 122.
 Зозовская, К. 114.
 Золотополюдская, Х. 123.
 Золотоношская, Пл. 66.
 Золочевская, Х. 10.
 Зориковская, Х. 209.
 Зубаневская, Пл. 252.
 Зубовская, Пл. 171.
 Зуевская, Пл. 172.

И.

Ивайтенская, Ч. 79.

Ивангородская, Ч. 16.
 Иваницкая, Пл. 220.
 Иванковская, К. 138; Пл. 221.
 Ивановская, К. 205.
 Ивахнинская, Пл. 142.
 Ивотская, Ч. 92.
 Изюмская, Х. 124.
 Илинецкая, К. 115.
 Ирклёвская, Пл. 67.
 Исайковская, К. 91.
 Искоростьская, В. 192.
 Историопская (Велико), Х. 174.
 Иченская, Ч. 17.

І.

Іордановская, Пл. 48.

К.

Кабанская, Х. 152.
 Кагарлицкая, К. 11.
 Казатинская, К. 34.
 Калениковская, Пл. 253.
 Калигорская, (Мокро), К. 76.
 Калиновская, Пд. 53.
 Кальнигская, К. 116.
 Калюска, Пд. 127.
 Каменно-Коширская, В. 106.
 Каменская, К. 269; Пд. 106; Х. 153, 210.
 Каменская (Слободско), Ч. 98.
 Камышевахская (Велико), Х. 117.
 Камышевахская (Никольско), Х. 61.
 Камянская, Пл. 9.
 Капустинская, Пл. 29, 202.
 Капустянская, Пд. 128.
 Караванская, Х. 57.
 Карасевская, Х. 11.
 Карловская, Пл. 103.
 Карповецкая, В. 6.
 Качановская, Пд. 80.
 Кашперовская, К. 190.
 Келебердянская, Пл. 124.
 Кибинская, Пл. 173.
 Кибличская, Пд. 61.
 Кириковская, Х. 29.
 Кирилло-Анновская, Пл. 50.
 Кисаричская, В. 193.
 Киселинская, В. 35.
 Кислякская, Пд. 62.
 Кистерская, Ч. 149.

Китайгородская, К. 117; Пд. 129; Пл. 81.
 Кичкировская, К. 139.
 Кишенская, Пл. 82.
 Кіянская, В. 170.
 Клебанская, Пд. 41.
 Клеванская, В. 231.
 Клембовская, Пд. 142.
 Клепачевская, Пл. 254.
 Клишковская, Ч. 68.
 Клюсово-Зачепиловская, Пл. 84.
 Книшовская, Пл. 30.
 Княгининская, В. 63.
 Княжкриницкая, К. 118.
 Княжская, В. 36.
 Кобелянская, Пл. 83.
 Кобелянская (Велико), Пл. 79.
 Кобелячковская, Пл. 125.
 Кобычская, Ч. 47.
 Ковалевская, К. 57; Пл. 51, 203.
 Ковалинская, Пл. 190.
 Коднянская, В. 7.
 Кожанская, К. 58.
 Козачанская, К. 74.
 Козелецкая, Ч. 48.
 Козинская, В. 64; К. 92; Х. 74.
 Козлянская, Ч. 5.
 Колковская, В. 147, 249.
 Коломакская, Х. 58.
 Коломиевская, Пл. 204.
 Колонтаевская, Х. 39.
 Кольчановская, Ч. 18.
 Колядинская (Красно), Ч. 63.
 Колядовская, Х. 211.
 Комаргородская, Пд. 143.
 Комаровская, Ч. 19.
 Комышанская, Пл. 174.
 Комышовская, Пл. 49.
 Конельско-Поповская, К. 119.
 Конотопская, Ч. 61.
 Константиновская, Х. 40.
 Копачевская, К. 12.
 Корецкая, В. 171.
 Корниловская, К. 93.
 Корнинская, К. 163.
 Коробчанская, Х. 93.
 Коровинская, Пл. 236.
 Коропская, Ч. 69.
 Коростышевская, К. 140.
 Коротичанская, Х. 12.
 Корсунская, К. 94.
 Корувская, Х. 125.
 Корытницкая, В. 37.

Корытнянская, Пд. 24.
 Корышцовская, Пд. 92.
 Косиговецкая, Пд. 130.
 Костенская, Ч. 80.
 Костобобровская, Ч. 93.
 Котелевская, Х. 30.
 Котелянская, В. 8.
 Котляковская, Ч. 81.
 Котюжанская, Пд. 93.
 Кохановская, Пл. 104.
 Кохновская, Пл. 126.
 Кошарская, Ч. 62.
 Кошарская (Старо), В. 115.
 Кошеватская, К. 191.
 Коширская (Каменно), В. 106.
 Крапивинская, Пл. 68.
 Красиловская, В. 250; К. 192.
 Красноволокская, В. 194.
 Красно-Колыденская, Ч. 63.
 Краснокутская, Х. 41.
 Краснолуцкая, Пл. 31.
 Краснопольская, В. 9; Пд. 63; Х. 31.
 Красногорская, Ч. 82.
 Красносельская, В. 10.
 Красно-Слободская, Пл. 237.
 Краснянская, Пд. 144; Ч. 64.
 Красятвическая, К. 141.
 Кривецкая, К. 193.
 Кривинская, В. 211.
 Криворудская, Пл. 255.
 Кривошеинская, К. 164.
 Кризская, Х. 212.
 Кринокская, Пл. 127.
 Кролевецкая, Ч. 70.
 Кропивянская Нижняя, Пд. 67.
 Крупецкая, В. 65.
 Крутинская, Пд. 25.
 Крымнянская, В. 38.
 Крюковская, Пл. 128.
 Крючковская, Х. 126.
 Ксаверовская, К. 59.
 Кузминская, Пл. 52.
 Кузминская, В. 251; К. 206; Пд. 115.
 Кукавская, Пд. 94.
 Кулагская, Ч. 165.
 Куликовская, Пл. 85.
 Кульневская, Ч. 83.
 Кульчинецкая, В. 252.
 Куневская, В. 212.
 Кунянская, Пд. 64; Х. 127.
 Купельская, В. 253.
 Купинская, Пд. 5.

Купичевская, В. 39.
 Купьевахская, Х. 42.
 Купянская, Х. 154.
 Куриловецкая (Муровано), Пд. 135.
 Куриловская, К. 95.
 Курмановская, Пл. 238.
 Курненская, В. 172.
 Куровская, Ч. 150.
 Куршановичская, Ч. 106.
 Курячевская, Х. 213.
 Кустинская, В. 232.
 Кустовецкая, В. 173.
 Кустоловская, Пл. 86.
 Кутыщанская Малая, Пд. 54.
 Куявская, Пд. 6.
 Куяновская, Х. 246.

Л.

Лабуньская, В. 82.
 Лавровская, В. 148.
 Ладыжинская, К. 207; Пд. 65.
 Лазорская, Пл. 158.
 Лакомобудская, Ч. 107.
 Ланновская (Верхнее), Пл. 99.
 Лановецкая, В. 132.
 Лебединская, К. 270; Х. 178.
 Лебяженская, Х. 94.
 Лебяжская, Пл. 105.
 Левковская, В. 11.
 Леликовская, В. 107.
 Леськовская, К. 235.
 Лехновская, Пл. 191.
 Лециновская, К. 208.
 Лецинская, В. 12.
 Лиманская, Х. 95.
 Линовицкая, Пл. 205.
 Липенская, В. 233.
 Липецкая, Х. 13.
 Липовеньская, Пд. 26.
 Липовецкая, К. 120.
 Липово-Долиновская, Пл. 32.
 Липовская, К. 271.
 Липянская, К. 272.
 Лисовичская, К. 194.
 Литвиновская, К. 13.
 Литвинская, Х. 214.
 Литинецкая, Пд. 81.
 Лозановская, К. 236.
 Ломоватская, К. 237.
 Лопушанская, В. 133.
 Лосиновская, Ч. 118.

Лотаковская, Ч. 166.
 Лохвицкая, Пл. 143.
 Лубенецкая, К. 273.
 Лугинская, В. 195.
 Лугская, Пд. 107.
 Лукашевская, К. 121.
 Лукская, Пл. 144.
 Лучанская, Пд. 42.
 Лучинецкая, Пд. 95.
 Лучинская, К. 165.
 Лысецкая, Пд. 131.
 Лысянская, К. 75.
 Лыщицкая, Ч. 151.
 Любарская, В. 174.
 Любечская, Ч. 35.
 Любиковичская, В. 234.
 Любитовская, В. 108.
 Любомльская, В. 40.
 Люботинская, Х. 59.
 Людковская, Ч. 108.
 Лютенская, Пл. 33.
 Лютовская, Х. 43.
 Лялинская, Пл. 69.
 Ляличская, Ч. 167.
 Лянцкорунская, Пд. 7.
 Ляжовецкая, В. 213.

М.

Макаровская, К. 14, 166.
 Маківская, Ч. 119.
 Маковская, Пд. 8.
 Малая-Половецкая, К. 63.
 Малиничская, Пд. 116.
 Малинская, В. 66; К. 142.
 Малинская (Ново), В. 215.
 Мало-Дэвицкая, Пл. 222.
 Мало-Кутыщанская, Пд. 54.
 Мало-Перещепинская, Пл. 106.
 Мало-Чернивецкая, К. 46.
 Мало-Чернятинская, К. 47.
 Мало-Шгаровская, В. 83.
 Мало-Щербиничская, Ч. 109.
 Мамекинская, Ч. 94.
 Маначинская, В. 254.
 Манжелъевская, Пл. 129.
 Маньковская, К. 209.
 Марковская, Х. 179, 215.
 Мартыновичская, К. 143.
 Мартыновская, Х. 180.
 Марчихинобудская, Ч. 28.
 Марьяновская, Пд. 96.

Масловская, К. 274.
 Матвѣевская, Х. 44.
 Матушевская, К. 238.
 Матяшевская, Пл. 159.
 Махаринецкая (Дубово), К. 33.
 Махновская, К. 35.
 Маціевская, В. 109.
 Мачехская, Пл. 10.
 Машевская, Пл. 107.
 Маяцкая, Пл. 87.
 Мглинская, Ч. 84.
 Медвинская, К. 96.
 Медвѣжская, В. 149.
 Меджибожская, Пд. 77.
 Межеричская, Х. 181.
 Межиричская, В. 235; К. 239.
 Межировская, Пд. 82.
 Мельниковская, Пл. 70.
 Мельницкая, В. 110.
 Менская, Ч. 139.
 Мерезянская, Х. 14.
 Мерчанская (Старо), Х. 68.
 Мечебиловская, Х. 128.
 Мечетнянская Великая, Пд. 19.
 Мизочская, В. 67.
 Микуличская, В. 41.
 Милушская, В. 150.
 Минковская, Х. 60.
 Миньковецкая, Пд. 132.
 Миргородская, Пл. 175.
 Мировская, К. 15.
 Миропольская, В. 175.
 Михайловская, Х. 129, 182.
 Михаловецкая, Пд. 133.
 Михалювская, Пд. 78.
 Михновская, В. 84.
 Млынская, В. 68.
 Млѣвская, К. 240.
 Мозолѣвская, Пл. 130.
 Мойсенская, Пл. 71.
 Моквинская, В. 236.
 Мокіевская, Пл. 145.
 Мокрокалигорская, К. 76.
 Молокишская, Пд. 27.
 Молчановско-Ружинская, К. 167.
 Монастырицкая, К. 122; Ч. 120.
 Мончинская, К. 36.
 Моровская, Ч. 129.
 Морозовская, К. 168.
 Мостицкая, Ч. 49.
 Мостовская, Х. 216.
 Мотовиловская, В. 13.

Мотыжинская, К. 16.
 Мошенская, К. 241.
 Мопнягская, Пд. 28.
 Мошуровская, К. 210.
 Мощаницкая, В. 214.
 Мощонская, Ч. 36.
 Мринская, Ч. 121.
 Мукаровская, Пд. 134.
 Муратовская, Х. 217.
 Мураховская, Х. 45.
 Мурафская, Пд. 145.
 Муровано-Куриловецкая, Пд. 135.
 Мутинская, Ч. 71.
 Мшанецкая, В. 176.
 Мягоходская, Пд. 66.
 Мясковская, Пд. 108.

Н.

Надежденская (Дарь), Пл. 101.
 Народичская, В. 196.
 Натальинская, Пл. 108.
 Недогарская, Пл. 131.
 Недригайловская, Х. 183.
 Некремѣнская, Х. 130.
 Немиринецкая, В. 255.
 Немировская, Пд. 43.
 Немовичская, В. 237.
 Неморожская, К. 77.
 Непокрытанская, Х. 15.
 Нестоитская, Пд. 29.
 Несухойжская, В. 111.
 Нефорощанская, Пл. 109.
 Нецовская, В. 112.
 Нивнянская, Ч. 85.
 Ниже-Булатецкая, Пл. 160.
 Ниже-Кропивянская, Пд. 67.
 Нижневская, Ч. 152.
 Нижне-Дуванская, Х. 155.
 Нижне-Орельская, Х. 97.
 Нижне-Сыроватская, Х. 247.
 Никитовская (Полково), Х. 47.
 Никитовская (Хрущово), Х. 52.
 Николаевская, Х. 96, 248.
 Николаевская 1-я, Х. 75.
 Николаевская 2-я, Х. 76.
 Никольская, Пл. 11; Х. 131, 218.
 Никольско-Камышевахская, Х. 61.
 Ново-Аврамовская, Пл. 256.
 Ново-Айдарская, Х. 219.
 Ново-Андреевская, Х. 98.
 Ново-Астраханская, Х. 220.

Ново-Басанская, Ч. 50.
 Ново-Бобовичская, Ч. 110.
 Ново-Борисоглѣбская, Х. 99.
 Ново-Боровичская, Ч. 37.
 Ново-Боровская, Х. 221.
 Ново-Быговская, Ч. 51.
 Ново-Бѣлгородская, Х. 78.
 Ново-Бѣлинская, Х. 222.
 Ново-Водолажская, Х. 62.
 Ново-Воробьевская, В. 197.
 Новодворская, В. 42.
 Ново-Дроковская, Ч. 168.
 Ново-Екатеринославская, Х. 157.
 Ново-Малинская, В. 215.
 Ново-Павловская, Х. 132.
 Ново-Прилуцкая, К. 39.
 Ново-Ропская, Ч. 111.
 Ново-Росошанская, Х. 223.
 Новоселицкая, В. 85; К. 169, 275.
 Новоселицкая (Велико), В. 164.
 Новоселовская, Х. 63, 133.
 Новосельская, В. 86.
 Ново-Сенжаровская, Пл. 88.
 Ново-Серпуховская, Х. 100.
 Ново-Тагамлицкая, Пл. 110.
 Ново-Фастовская, К. 170.
 Новочарторійская, В. 177.
 Норинская, В. 198.
 Носовская, Ч. 122.
 Нѣжинская, Ч. 123.

О.

Облитковская, К. 144.
 Ободнянская, Пд. 44.
 Ободовская, Пд. 109.
 Оболонская, Ч. 72.
 Оболонянская, Пл. 257.
 Обуховская, К. 17.
 Овсянская, Пд. 83.
 Огіевецкая, В. 256.
 Огіевская, К. 37.
 Огульчанская, Х. 64.
 Одноробовская, Х. 16.
 Ожеговецкая, В. 257.
 Озадовская, В. 14.
 Озаринецкая, Пд. 97.
 Озерская, В. 151; Пл. 89.
 Озерянская, Пл. 146.
 Оконская, В. 152.
 Оксанинская, К. 211.
 Олевская, В. 199.

Олексинецкая (Старо), В. 137.
 Олеская, В. 43.
 Олишевская, Ч. 52.
 Ольховатская, Х. 79.
 Ольховецкая, К. 97; Пд. 9.
 Ольшаницкая, К. 60.
 Ольшанская, К. 78; Пл. 161, 223; Х. 17, 158, 184.
 Омельникская, Пл. 132.
 Опошанская, Пл. 53.
 Орадовская, К. 212.
 Оратовская, К. 123.
 Орельская (Ново), Х. 97.
 Оржицкая, Пл. 162.
 Орликская, Пл. 90.
 Орловецкая, К. 242.
 Орчиловская, (Русско), Пл. 115.
 Орынинская, Пд. 10.
 Осиновская, Х. 224.
 Оситняжская, К. 276.
 Осламовская, Пд. 136.
 Основинская, Х. 18.
 Осотянская, (Старо), К. 280.
 Остаповская, Пл. 147, 258.
 Остерская, Ч. 130.
 Островская, К. 61.
 Остропольская, В. 178.
 Отрадовская, Х. 101.
 Охочинская, Х. 102.
 Охромѣвская, Ч. 140.
 Очеретянская, К. 124.
 Очгинская, Ч. 95.

П.

Павловская, Х. 225, 249; Ч. 86.
 Павловская (Велико), Пл. 43.
 Павловская (Ново), Х. 132.
 Павлочская, К. 171.
 Пакульская, Ч. 6.
 Пантиховская, Х. 226.
 Парасковѣвская, Пл. 111.
 Параѣвская, Ч. 20.
 Пархомовская, К. 172; Х. 46.
 Пединовская, К. 79.
 Пекаревская, Пл. 239.
 Пеньковская, Пд. 146.
 Первозвановская, Пл. 12.
 Перевальская, В. 44.
 Перевелочинская, Пл. 224.
 Переймская, Пд. 30.

Перекопская, Х. 65.
 Перелюбская, Ч. 141.
 Перерословская, В. 216.
 Пересѣчанская, Х. 19.
 Перещепинская (Мало), Пл. 106.
 Переяславская, Пл. 192.
 Песковская, Пл. 133, 148.
 Песчанская, Пд. 31, 110; Пл. 13, 73, 112; Х. 160, 227.
 Петриковская, К. 80.
 Петровобудская, Ч. 169.
 Петровская, Пл. 34, 113, 176; Х. 134.
 Петровская (Старо), К. 22.
 Петропавловская, К. 18; Х. 159, 228.
 Петрушинская, Ч. 38.
 Печаловская, В. 238.
 Печарская, Пд. 45.
 Пиловская, Пд. 55.
 Пилиповецкая, Пд. 137.
 Пироговская, Пл. 134.
 Пиригинская, Пл. 206.
 Писаревская, Пд. 32; Х. 250.
 Писарьская (Больше), Х. 36.
 Пищевская, В. 179.
 Пиевская, К. 98.
 Площанская, Пл. 14.
 Плужанская, В. 217.
 Повурекская, В. 113.
 Погорельская, Ч. 142.
 Погребищская, К. 38.
 Погребянская, Пл. 135.
 Подберезская, В. 45.
 Подвысоцкая, К. 213.
 Подвысочанская, К. 125.
 Подлужанская, В. 239.
 Подолковская, Пл. 35.
 Покалевская, В. 200.
 Покошицкая, Ч. 73.
 Покощевская, В. 69.
 Покровская, Х. 161.
 Покровская (Верхне), Х. 204.
 Покровско-Богачанская, Пл. 259.
 Полково-Никитовская, Х. 47.
 Половецкая Великая, К. 62.
 Половецкая Малая, К. 63.
 Полонская, В. 180.
 Полтавская, Пл. 15.
 Полянская (Русско), К. 247.
 Поляховская, В. 87.
 Помойницкая, К. 214.
 Помокельская, Пл. 193.
 Понорницкая, Ч. 74.

Понуровская, Ч. 153.
 Попельнянская, Х. 103.
 Попелянская, К. 173.
 Поповогорская, Ч. 170.
 Поповская, Пл. 177, 207; Х. 135.
 Поповская 1-я, К. 243.
 Поповская 2-я, К. 244.
 Поповская (Конельско), К. 119.
 Порицкая, В. 46.
 Поромовская, В. 47.
 Посуховская, К. 215.
 Потапецкая, К. 99.
 Потіевская (Облитковская), К. 144.
 Потокская, К. 100; Пл. 136.
 Почаевская, В. 134.
 Почепская, Ч. 87.
 Прелестенская, Х. 136.
 Преображенская, Х. 104.
 Приборская, К. 145.
 Прилуцкая, Пл. 225.
 Прилуцкая (Ново), К. 39.
 Прицковская (Велико), К. 90.
 Прорубская, Х. 251.
 Просянская, Х. 229.
 Протопоповская, Ч. 96.
 Прохоровская, Пл. 72.
 Прусянская, К. 245.
 Пузырецкая, К. 40.
 Пулинская, В. 15.
 Пульмянская, В. 48.
 Пустоваровская, К. 174.
 Пустовойтовская, К. 101; Пл. 137.
 Пшеничковская, К. 102.
 Пьянорогская, Ч. 88.
 Пятигорская, К. 195.
 Пятковская, В. 16; Пд. 111.

Р.

Радзивиловская, В. 135.
 Радіоновская, Пл. 260.
 Рай-Александровская, Х. 137.
 Райковская, В. 181.
 Рандовская, Х. 48.
 Раствовская (Велико), К. 110.
 Рафаловская, В. 153.
 Рацевская, К. 277.
 Рашевская, Пл. 36.
 Рашковская, Пд. 112.
 Ревовская, К. 278.
 Редьковская, Ч. 7.
 Решетиловская, Пл. 16.

Ржищевская, К. 19.
 Рипковская, В. 88.
 Ровенская, В. 240.
 Роганская, Х. 20.
 Рогозовская, Пл. 194.
 Рогозянская, Х. 21.
 Рожищская, В. 154.
 Рожнятовская, Пд. 147.
 Розважеская, К. 146.
 Рокитянская, К. 64; Пл. 261.
 Романовецкая, В. 182.
 Романовская, В. 155, 183; К. 175; Ч. 89.
 Роменская, Пл. 240.
 Ропская (Ново), Ч. 111.
 Росошанская (Ново), Х. 223.
 Россоская, К. 126.
 Ротмистровская, К. 246.
 Рубанская, Пд. 46.
 Рублевская, Х. 49.
 Рудовская, Пл. 226.
 Рудосельская, К. 176.
 Ружинская, К. 177.
 Ружинская-Молчановская, К. 167.
 Руновская, Пл. 114.
 Русаловская, К. 216.
 Русановская, Пл. 37.
 Русско-Орчиговская, Пл. 115.
 Русскополянская, К. 247.
 Рыковская, Ч. 97.
 Рымачская, В. 49.
 Рыхтецкая, Пд. 11.
 Рѣпицкая, Ч. 39.
 Рѣчанская, Х. 252.
 Рябушкинская, Х. 185.
 Ряснянская, Х. 32.
 Ряская, Пл. 116.

С.

Савинецкая, Пд. 47.
 Савинская, Пл. 178; Х. 138.
 Савранская, Пд. 33.
 Салтовская (Старо), Х. 80.
 Салтыково-Дѣвицкая, Ч. 8.
 Самборская (Велико), Ч. 58.
 Самгородецкая, К. 178.
 Самгородская, К. 41.
 Сарновская, К. 127; Пд. 117.
 Сарская, Пл. 38.
 Сатѣвская, В. 70.
 Свиноухская, В. 50.
 Свиридовская, Пл. 149.

Святинецкая, К. 42.
 Святецкая, В. 136.
 Святимовская, Пл. 138.
 Седневская, Ч. 9.
 Селецкая (Велико), Пл. 154.
 Селимовская, Х. 139.
 Селищская, В. 241.
 Семеновская, В. 218; К. 43; Пл. 262;
 Ч. 112.
 Семиполковская, Ч. 131.
 Семьяновская, Ч. 65.
 Сенжаровская (Ново), Пл. 88.
 Сенжаровская (Старо), Пл. 17.
 Сенчанская, Пл. 150.
 Сеньковская, Х. 162.
 Сербовская, В. 184.
 Сербянская, Пд. 98.
 Сергѣевская, Пл. 39.
 Серпуховская (Ново), Х. 100.
 Сиявская, Ч. 143.
 Сиявская Старая, Пд. 85.
 Ситковецкая, К. 128.
 Сіянецкая, В. 219.
 Скобелецкая, В. 51.
 Сквородецкая, В. 258.
 Скоморошская, К. 196.
 Скопецкая, Пл. 195.
 Слабинская, Ч. 10.
 Славчанская, В. 201.
 Славутская, В. 89.
 Славянская, Х. 140.
 Слободско-Каменская, Ч. 98.
 Слободско-Чернечская, Пл. 247.
 Смолдыревская, В. 185.
 Смольяниновская, Х. 230.
 Смотричская, Пд. 12.
 Смялинская, К. 248; Пл. 241.
 Снитковская, Пд. 99.
 Снѣжковская, Х. 66.
 Снѣтинская, Пл. 163.
 Соболевская, К. 179; Пд. 68.
 Сокиренская, Пл. 227.
 Сокольская, Пл. 91.
 Сокольчанская, К. 180.
 Солобовецкая, Пд. 138.
 Соловская, Ч. 154.
 Солоницкая, Пл. 139.
 Солотвинская, В. 17.
 Сорокошицкая, Ч. 132.
 Сорочинская, Пл. 179.
 Сосиновская, Пл. 208.
 Сосницкая, Ч. 144.

Сосонская, Пд. 84.
 Сошичанская, В. 114.
 Спицинецкая, К. 44.
 Сребрянская, Пл. 228.
 Ставидлянская, К. 279.
 Ставицкая, К. 147.
 Ставищская, К. 197.
 Ставянская, К. 20.
 Стадницкая, К. 198.
 Стайковская, К. 21.
 Станиславичская, Пд. 57.
 Станиславчиковская, К. 249.
 Старицковская, Пл. 117.
 Старо-Айдорская, Х. 231.
 Старобѣльская, Х. 232.
 Старо-Водолажская, Х. 67.
 Старовѣровская, Пл. 118; Х. 163.
 Стародубская, Ч. 155.
 Старо-Жадовская, Ч. 99.
 Старо-Животовская, К. 199.
 Старо-Константиновская, В. 259.
 Старо-Кошарская, В. 115.
 Старо-Мерчанская, Х. 68.
 Старо-Олексинецкая, В. 137.
 Старо-Осолянская, К. 280.
 Старо-Петровская, К. 22.
 Старо-Салтовская, Х. 80.
 Старосельская, К. 250; Ч. 90.
 Старо-Сенжаровская, Пл. 17.
 Старо-Сиявская, Пд. 85.
 Старостинецкая, К. 181.
 Стебнянская, К. 81.
 Степановская, Х. 253.
 Степанская, В. 242; К. 103.
 Стецковская, Х. 254.
 Стецовская, К. 82.
 Стратилатовская, Х. 141.
 Стремгородская, К. 148.
 Стрижовская, К. 200; Пд. 56.
 Стругская, Пд. 139.
 Стрѣльницкая, Ч. 21.
 Стрѣльцовская, Х. 233.
 Студенецкая, Х. 142.
 Студеницкая, Пл. 196.
 Ступичанская, К. 83.
 Стыдинская, В. 243.
 Субботовская, К. 281.
 Судилковская, В. 90.
 Судобичская, В. 71.
 Сульжинская, В. 91.
 Сумская, Х. 255.
 Сунковская, К. 251.

Супруновская, Пл. 18.
 Суловецкая, Пд. 79.
 Сыроватская (Нижне), Х. 247.
 Сьдлицкая, В. 116.
 Сьннинская, Х. 50.

Т.

Тагамлицкая (Ново), Пл. 110.
 Тагачинская, В. 117.
 Таганческая, К. 104.
 Талалаевская, Пл. 242; Ч. 124.
 Тальновская, К. 217.
 Тальянская, К. 218.
 Танюшевская, Х. 234.
 Тарандиновская, Пл. 164.
 Тарановская, Х. 105.
 Тарасовская, К. 84; Пл. 54; Х. 51, 164.
 Таращанская, К. 105.
 Татарновичская, В. 202.
 Тахтауловская, Пл. 19.
 Ташанская, Пл. 197.
 Ташлыкская, К. 252.
 Телепинская, К. 282.
 Теофипольская, В. 260.
 Тепликская, Пд. 69.
 Тепловская, Пл. 209.
 Теремская, В. 156.
 Терешковская, В. 261; Пд. 100; Х. 256.
 Терлицкая, К. 129.
 Тернавская, В. 92; Пд. 113.
 Терновская, Пд. 70; Х. 165, 186.
 Теслуговская, В. 72.
 Тетиевская, К. 201.
 Тимановская, Пд. 148.
 Томашпольская, Пд. 149.
 Тимоновская, Х. 235.
 Тимофеевская, Х. 257.
 Тимошовская, К. 283.
 Тишковская, Пл. 165.
 Толмачская, К. 85.
 Толстянская, Х. 187.
 Топальская (Велико), Ч. 104.
 Топилянская, К. 86.
 Торговицкая, К. 219.
 Торчинская, В. 157.
 Трактомирская, К. 106.
 Третельнигская, Пд. 118.
 Трехибенская, Х. 236.
 Тридубская, Пд. 34.
 Трифеская, К. 284.
 Трипольская, К. 23.

Тростенецкая, В. 158; Пд. 48; Х. 33.
 Трощанская, К. 130.
 Трояновская, В. 18; Пд. 35.
 Троянская, Пд. 36.
 Трушевская, К. 285.
 Трушко-Шамраевская, К. 65.
 Тубольская, К. 253.
 Тудоровская, В. 220.
 Тулиголовская, Ч. 29.
 Тулуковская, Ч. 171.
 Тупичевская, Ч. 40.
 Туричанская, В. 52.
 Турійская, В. 118.
 Туровская, Пл. 229.
 Тучинская, В. 244.
 Тучинская, Х. 188.
 Тывровская, Пд. 58.

У.

Удянская, Х. 22.
 Улановская, Пд. 86; Ч. 30.
 Уманская, К. 220.
 Унівская, В. 221.
 Унушевская, Ч. 172.
 Устивицкая, Пл. 180.
 Устьянская, Пд. 114.
 Уховецкая, В. 119.
 Ушомірская, В. 19.
 Ущерпская, Ч. 173.

Ф.

Фавская, Ч. 100.
 Фасовская, В. 20.
 Фастовецкая, Ч. 22.
 Фастовская, К. 66.
 Фастовская (Ново), К. 170.
 Федоровская, Пл. 119.
 Фельштинская, Пд. 119.
 Фосенская (Велико), В. 189.

Х.

Хабенская, К. 149.
 Халаимгородская, К. 45.
 Халчанская, К. 24.
 Харьковецкая, Пл. 210.
 Харьковская, Х. 23.
 Хащеватская, Пд. 71.
 Хижнянская, К. 221.
 Хлыстуновская, К. 254.
 Хмеловская, Пл. 243.

Хмьльнигская, Пд. 87.
 Хмьльнянская, К. 255.
 Ходорковская, К. 182.
 Ходьковецкая, Пд. 120.
 Холменская, Ч. 145.
 Холодовская, Пд. 49.
 Холоневская, В. 53.
 Халопковская, Ч. 31.
 Холявинская, Ч. 11.
 Хомутецкая, Пл. 181.
 Хоровецкая, В. 93.
 Хоровская, В. 54, 222.
 Хорольская, Пл. 263.
 Хорошеозерская, Ч. 23.
 Хорошковская, Пл. 92.
 Хоружевская, Пл. 244.
 Хотенская, Х. 259.
 Хотивлянская, Ч. 41.
 Хотомлянская, Х. 81.
 Хотуничская, Ч. 42.
 Хотышовская, В. 120.
 Хотячевская, В. 55.
 Хоцковская, Пл. 198.
 Христиновская, В. 203.
 Хрищатинская, Пл. 245.
 Хролинская, В. 94.
 Хрущево-Никитовская, Х. 52.
 Худолъевская, Пл. 264.
 Худяковская, К. 256.
 Хустьянская, Пл. 246.
 Хуторская (Велико), Пл. 60.
 Хухрянская, Х. 34.

Ц.

Цареборисовская, Х. 145.
 Царичанская, Пл. 93.
 Цвѣтнянская, К. 286.
 Цесарскослободская, К. 257.
 Циглеровская, Пл. 120.
 Циркуновская, Х. 24.
 Цуманская, В. 159.
 Цыбулевская, К. 131.
 Цыковская, Пд. 13.

Ч.

Чаплинская, К. 287.
 Чарторійская (Ново), В. 177.
 Чаруковская, В. 160.
 Чаусовская, Ч. 156.
 Чемеровецкая, Пд. 14.
 Чемерская, Ч. 53.

Чепельская, X. 143.
 Чеплѣвская, Ч. 75.
 Червленовская, X. 189.
 Черевковская, Пл. 166.
 Черкасская, К. 67; X. 144.
 Чернацкая, Ч. 101.
 Черневецкая, Пд. 150.
 Чернелювецкая, В. 262.
 Чернече-Слободская, Пл. 247.
 Чернобаевская, Пл. 74.
 Чернобыльская, К. 150.
 Чернетчинская, X. 260.
 Черниговская (Больше), X. 197.
 Черно-Островская, Пд. 121.
 Чернухская, Пл. 151.
 Чернявская, К. 132.
 Чернявская (Мало), К. 46.
 Чернянская, Пд. 37.
 Чернятинская (Мало), К. 47.
 Черняховская, В. 21; К. 25; Пл. 211.
 Четырбокская, В. 95.
 Чечельницкая (Вербко), Пд. 104.
 Чешская-Глинская, В. 226.
 Чижовская, К. 87.
 Чорбовская, Пл. 94.
 Чугуевская, X. 106.
 Чудновская, В. 22.
 Чунаховская, X. 190.
 Чутовская, Пл. 20.

Ш.

Шабалиновская, Ч. 146.
 Шабельницкая, К. 288.
 Шамраевская (Трушко), К. 65.

Шандриголовская, X. 146.
 Шаповаловская, Ч. 24.
 Шаргородская, Пд. 101.
 Шаровская, Пд. 122; X. 237.
 Шаулихская, К. 222.
 Шацкая, В. 56.
 Шебелинская, X. 107.
 Шелепукская, К. 258.
 Шендеровская, К. 107.
 Шепеличская, К. 151.
 Шепетовская, В. 96.
 Шибенская, В. 263.
 Шиповатская, X. 82.
 Шипакская, Пл. 182.
 Шкаровская (Мало), В. 83.
 Шмырецкая, В. 264.
 Шпиковская, Пд. 50.
 Шполянская, К. 88.
 Штеповская, X. 191.
 Штормовская, X. 238.
 Шульгинская, X. 239.
 Шумская, В. 138.

Щ.

Щастьновская, Ч. 54.
 Щербаковская, Пл. 21.
 Щербинечская (Мало), Ч. 109.
 Щимельская (Велико), Ч. 34.
 Щуринская, В. 161.
 Щуровская, X. 147.

Э.

Эмильчинская, В. 186.

Ю.

Юдиновская, Ч. 157.
 Юзвинская, Пд. 59.
 Юзюфовская, К. 289.
 Юзефпольская, Пд. 38.
 Юнаковская, X. 261.
 Юначковская, В. 97.
 Юриецкая, Пд. 123.
 Юровская, В. 204; К. 26.
 Юсковская, Пл. 152.
 Юшковорогская, К. 202.

Я.

Яблоновская, К. 259; Пл. 167, 212.
 Яготинская, Пл. 213.
 Ямпольская, В. 139; Пд. 151; X. 148.
 Яновская, Пд. 88; Ч. 12.
 Янопольская, Ч. 32.
 Янушпольская, В. 23.
 Ярьковская, Пл. 183.
 Яриловичская, Ч. 43.
 Ярмолинецкая, Пд. 124.
 Яроповичская, К. 183.
 Ярославецкая, Ч. 33.
 Ярославичская, В. 73.
 Ярославская, Ч. 55.
 Ярышевская, Пд. 102.
 Ясеновская, X. 192.
 Ястребенская, X. 262.
 Яцковская, Ч. 158.
 Яцыновская, Пл. 153.

И.

НАЗВАНИЯ СЕЛЕНИЙ.

А.

Абазовка, Пд. 214; Пл. 27, 344.
 Авдѣвка, Ч. 16, 803.
 Авраменковъ, Пл. 471.
 Аврамовка Новая, Пл. 1048.
 Аврамовка Старая, Пл. 1053.
 Авратинъ, В. 84, 1934.
 Автуничи, Ч. 219.
 Авчивецъ, Ч. 1042.
 Адамовка, В. 101, 1284, 1764; К. 232, 1452; Пд. 760; Ч. 293.

Адамполь, Пд. 816.
 Азаричи, Ч. 383.
 Азаровка, Ч. 930.
 Айдаръ Новый, X. 698.
 Айдаръ Старый, X. 736.
 Акимовка, Пл. 371.
 Аксютинцы, Пл. 982.
 Алейниковы Хутора, Ч. 934.
 Александердорфъ, В. 1350.
 Александрия, В. 1686; К. 308.
 Александровка, В. 278; К. 778; 1150, 1455; Пд. 426, 1546; Пл. 343, 476,

596; X. 7, 130, 223, 376, 405, 606, 617; Ч. 807, 1070.
 Александровка Новая, Пл. 610; X. 227, 519, 657.
 Александровка-Рай, X. 446.
 Александровскій Новый, X. 273.
 Александровъ, В. 1161; Пд. 1341.
 Александрополь, X. 620.
 Алексенцы, Пл. 946.
 Алексѣвка, Пд. 541, 1142; Пл. 444, 845; X. 1, 184, 621, 671, 798.
 Алексѣвка Малая, X. 2, 26.

Алексѣевская, X. 295.
 Алексѣевскія Крѣпость, X. 295.
 Алексѣевскъ, Ч. 437.
 Алефинъ, Ч. 894.
 Алешня, X. 553; Ч. 276.
 Алисовка, X. 378.
 Алтыновка, Ч. 382.
 Амалинъ, В. 1284.
 Амбарный, X. 248.
 Амелинъ, В. 1787.
 Андресвичи, В. 1359.
 Андреевка, К. 80; Пд. 1429, 1508;
 Пл. 7, 44, 82, 311, 367, 390, 1025;
 X. 347, 382, 784, 799; Ч. 53, 220,
 398, 704.
 Андреевка Новая, X. 342, 343, 787.
 Андрейковичи, Ч. 902.
 Андрияшевка, Пд. 1532; Пл. 503.
 Андроникъ, Ч. 813.
 Андруга, В. 1121.
 Андруга Малая, В. 910.
 Андрусіевъ, В. 1694.
 Андрусовка, К. 1481.
 Андрушевка, В. 1024; К. 693.
 Андруши, Пл. 744.
 Андрушки, К. 1006.
 Андрушовка, Вл. 1.
 Анета, В. 1350.
 Анненское, X. 805.
 Аннина, X. 554.
 Аннинское, Пл. 790.
 Анновка, X. 330, 408, 781; Ч. 277, 366.
 Анновка Кирилловская, Пл. 163.
 Аннополь, В. 1476; Пд. 353.
 Анохово, Ч. 438.
 Антиповка, Пл. 223.
 Антонинъ, В. 552.
 Антоніево, В. 1787.
 Антоновецкая, В. 1736.
 Антоновичи, Пд. 1271; Ч. 1.
 Антоновка, В. 1526, 1788; К. 89, 299,
 534, 949, 1161, 1296, 1532; Пд. 664,
 931, 1523, 1533; Пл. 784; X. 404;
 Ч. 534, 1023.
 Антоновка Букская, К. 1305.
 Антоновцы, В. 905.
 Антополь, В. 52; Пд. 353, 495, 1475.
 Антошка, В. 685.
 Анчиполовка, Пд. 329.
 Апанасовка, Пл. 114.
 Аполонія, В. 1195.
 Аполянка, К. 1207.

Араповка, X. 527.
 Арестовъ, В. 1659.
 Аришчинъ, В. 490.
 Аркадіевка, Пл. 891.
 Аркадіевцы, Пд. 1241.
 Арсеневскій, Пл. 822.
 Артемовка, X. 46.
 Артемьевка, X. 271.
 Артировка, Пд. 315.
 Артополоть, Пл. 964.
 Артюховка, Пл. 972.
 Артюшковъ, Ч. 884.
 Архиповка, Ч. 545.
 Архіерейская, Пл. 192.
 Астрахань Новая, X. 701.
 Асѣвка, X. 371.
 Атюша, Ч. 385.
 Ахматово, К. 1103.
 Ахматовъ, К. 1343.
 Ахтырка Новая Веселая, X. 735.

Б.

Баба, Ч. 814.
 Бабай, X. 6.
 Бабаны, К. 1199.
 Бабаны Старые, X. 1293.
 Бабино, Пд. 894.
 Бабинцы, К. 76.
 Бабинъ, В. 1276, 1750; К. 696, 1022.
 Бабичи, К. 1411.
 Бабка Большая, X. 286.
 Бабушки, В. 40.
 Бабчинцы, Пд. 1446.
 Бабшинъ, Пд. 14.
 Багва, К. 1303.
 Баглаи, В. 1797.
 Баглайка, В. 1820.
 Баговица, Пд. 2.
 Багриновка, Ч. 573.
 Багриновцы, Пд. 834.
 Багрѣвщина, X. 794.
 Баевъ, В. 1092.
 Базалия, В. 1802.
 Базальевка, X. 272.
 Базаръ, В. 1375.
 Базилевское, Пл. 1079.
 Базилевщина, Пл. 414.
 Базилонка, Ч. 380.
 Базовка, X. 836.

Байбузовка, Пд. 283.
 Байбузы, К. 1362.
 Байдовка, X. 767.
 Байково, Пд. 952.
 Байковщина, Пл. 186.
 Байраки Сокольные, Пл. 1.
 Байраковка, Пд. 376.
 Бакаевка, Ч. 705.
 Бакай, Пл. 55.
 Бакаринъ, В. 473.
 Бакировка, X. 93.
 Бакланова Муравейка, Ч. 17.
 Бакланъ, Ч. 475.
 Бакоты, В. 967.
 Бакуйма, В. 444.
 Бакумовка, К. 379; Пл. 682.
 Бакша, Пд. 140.
 Балабановка, К. 774; Пд. 1440.
 Балакиры, Пд. 47.
 Балаклейка Волоская, X. 543.
 Балаклеяскій Подселогъ, К. 1353.
 Балаклея, К. 1352; X. 352.
 Балакля, Пл. 1061.
 Баламутовка, К. 1051; Пд. 1272.
 Баландино, К. 1459.
 Балановка, Пд. 1137.
 Балинъ, Пд. 112, 885.
 Балка Березова, Пд. 322.
 Балка Бузовая, Пл. 1019.
 Балка Водяная, Пл. 140.
 Балка Даниловка, Пд. 202.
 Балка Каменная, Пд. 150.
 Балка Кругая, Пл. 387.
 Балка Куца, Пд. 325.
 Балка Лисичья, К. 504.
 Балканъ, Пл. 1087.
 Балка Соколовая, Пл. 401.
 Балка Супротивная, Пл. 285.
 Балыки, Ч. 455.
 Балыкинъ, Ч. 885.
 Бальковцы, В. 1811.
 Баларка, В. 1239.
 Бальяное, Пл. 6.
 Бандовка, Ч. 935.
 Бандуровка, К. 1529.
 Бандышевка, Пд. 1447.
 Баничи, Ч. 177.
 Банное, X. 385.
 Бантышева, X. 444.
 Барабашевка, X. 381.
 Бараникова Нижняя, X. 630.
 Бараниковка, X. 628.

- Барановка, В. 1204; К. 879; Пд. 761; Пл. 645.
 Бараново, Х. 186.
 Барановы Кустичи, Ч. 914.
 Баранье Поле, К. 610.
 Барахты, К. 293.
 Барахтянская Ольшанка, К. 294.
 Барашевка, В. 129.
 Бараши, В. 10.
 Барбаровка, В. 558.
 Барвенкова, Х. 383.
 Бардаковъ, Пл. 12.
 Барзаковъ, К. 30.
 Баряки, Ч. 439.
 Бармаки, В. 1751.
 Баромыки, Ч. 9.
 Барская Лука, Пд. 867.
 Барсуки, В. 887.
 Барышевка, Пл. 689.
 Барышковцы, Пд. 71.
 Барятинъ, В. 530.
 Басалычевка, Пд. 621.
 Басань Новая, Ч. 312.
 Басань Старая, Ч. 338.
 Басовка, Пл. 1009.
 Басовъ Куть, В. 1752.
 Басы, Х. 810.
 Батуричь, Ч. 339.
 Батуровка, Ч. 1024.
 Батьки, Пл. 151.
 Батьковъ, В. 1001.
 Бахматовцы, Пд. 708.
 Бахмачъ, Ч. 343.
 Бахметьевка, Х. 376.
 Бахмутовка, Х. 758.
 Бахтынъ, Пд. 1401.
 Бачевскъ, Ч. 170.
 Бачкуричь, К. 783.
 Бачмановка, В. 588.
 Башаровка, В. 1002.
 Башкировка, Пл. 5.
 Башковцы, В. 906.
 Баштанковъ, Пд. 1143.
 Баштешки, К. 1127.
 Башуки, В. 1016.
 Бебехи, Пд. 786.
 Бегень, В. 1642.
 Бедриковцы, Пд. 1174.
 Беевъ, Пл. 104.
 Безбожновъ, Х. 750.
 Безбородьковъ, Пл. 178.
 Безгиновка, Х. 699.
 Бездричь, Х. 820.
 Безлюдовка Новая, Х. 11.
 Безлюдовка Старая, Х. 11.
 Безмятежное, Х. 542.
 Безносковцы, Пд. 70.
 Безпаловка, Х. 312.
 Безпальче, Пл. 177.
 Безпечна, К. 395, 1337.
 Безродичи Новые, К. 26.
 Безродичи Старые, К. 28.
 Безсалы, Пл. 517.
 Безугловка, Пл. 865; Ч. 721.
 Безуго-Маларовскій, Пл. 501.
 Безыменное, К. 180.
 Бейзиловка, В. 41.
 Бейзымы, В. 632.
 Бележинецъ, В. 570.
 Бендзары, Пд. 215.
 Бендюга, В. 324.
 Бербеницы, Пл. 513.
 Бердичевъ, К. 259.
 Бербисы, К. 456.
 Берегелинцы, В. 1821.
 Береги, В. 423, 491.
 Берегъ Бѣлый, К. 878.
 Берегъ Крутой, Пл. 79, 630.
 Бережанка, В. 933; Пд. 131.
 Бережка, Ч. 615.
 Бережки, В. 1704.
 Бережница, В. 806, 1043.
 Бережницы, В. 1571.
 Бережовка, Пл. 870.
 Бережцы, В. 323, 867.
 Береза, Ч. 138.
 Березанка, Ч. 47, 714.
 Березанка Малая, Пл. 738.
 Березанъ, Пл. 697.
 Берездовъ, В. 1209.
 Березина Великая, В. 608.
 Березинская Димерка, Ч. 743.
 Березка Великая, Ч. 566.
 Березки Бершадскіе, Пд. 1160.
 Березки Надкодымскіе, Пд. 177.
 Березки Чечельницкіе, Пд. 1098.
 Березна, К. 953, 1014; Пд. 932.
 Березне, В. 1617.
 Березняки, К. 1442, 1448; Пл. 991, 1064.
 Березова, Х. 751.
 Березова Балка, Пд. 322.
 Березовая Лука, Пл. 648.
 Березовая Рудка, Пл. 846.
 Березовичи, В. 267.
 Березовка, В. 130; К. 866, 1215; Пд. 245, 370, 817, 1556; Пл. 429, 873; Х. 52, 94; Ч. 959.
 Березово, Пд. 954.
 Березовое, Х. 37.
 Березовская, В. 128.
 Березовъ, Х. 530.
 Березолуны Малые, В. 1200.
 Березоточка, Пл. 579.
 Березянка Великая, К. 1118.
 Березянка Малая, К. 1109.
 Берека, Х. 297.
 Берека Верхняя, Х. 298.
 Берескъ, В. 237.
 Бересняги, К. 602.
 Берестечко, В. 381.
 Берестечко Русиново, В. 401.
 Берестовенька, Пл. 349.
 Берестовець, К. 1288; Ч. 101.
 Берестовець Старый, В. 1740.
 Берестовка, Пл. 88.
 Берестовый, Х. 531.
 Берестье, В. 1655.
 Берестяги, Пд. 696.
 Берестяне, В. 1178.
 Берестянка, Пл. 349.
 Беринка, К. 1346.
 Берковка, Ч. 820.
 Беркозовка, К. 664.
 Берлинцы Лѣсовые, Пд. 983.
 Берлинцы Полевые, Пд. 1043.
 Берлядка, Пд. 977.
 Бернашовка, Пд. 955.
 Бертишки, К. 413.
 Берцовка, Пд. 685.
 Бершадская Рогувка, Пд. 1082.
 Бершадскіе Березки, Пд. 1160.
 Бершадь, Пд. 1073.
 Бессарабія, Пл. 787.
 Бесѣдка, К. 1126.
 Бесѣдки, В. 1210.
 Бесѣдовка, Пл. 979.
 Бехи, В. 1400.
 Бзовъ, Пл. 760.
 Биликовцы, Пд. 849.
 Билинь, В. 857.
 Биличи, В. 214.
 Бильмажь, В. 1545.
 Бильмачевка, Ч. 118.
 Бильча, В. 393.
 Бильчаки, В. 1765.
 Биндюговка, К. 119.

- Бинки, К. 790.
 Биринь, Ч. 557.
 Бирки, К. 1456.
 Бирюки, К. 384.
 Бискупичи, В. 268, 1182.
 Бискупичи Шляхетскіе, В. 207.
 Бисовочка, В. 571.
 Битица, Х. 831.
 Бичаль, В. 1651.
 Бичевы, Пд. 818.
 Бишкинъ, Х. 576.
 Бишкинъ Верхній, Х. 296.
 Бишкинъ Нижнерусскій, Х. 335.
 Бишкинъ Черкасскій, Х. 336.
 Биевцы, К. 570; Пд. 417; Пл. 621.
 Благодарское, Пл. 1072.
 Благодатная, Х. 276.
 Блаженикъ, В. 180.
 Блажівка, К. 194.
 Блудки, Пд. 422.
 Блудча, К. 905.
 Блистова, Ч. 419, 819.
 Блищановка, Пд. 1383.
 Блотница, Пл. 876.
 Блощинцы, К. 298.
 Блудовъ, В. 336, 1587.
 Бобичи, В. 269.
 Бобловъ, Пд. 377.
 Бобы, В. 845.
 Бобовичи Новые, Ч. 662.
 Бобовичи Старые, Ч. 665.
 Бобринскій Майданъ, Пд. 515.
 Бобринь, К. 885; Пл. 91, 963; Х. 559, 565; Ч. 789, 790, 895.
 Бобринь Великій, Пд. 163; Х. 776.
 Бобринская, К. 1419.
 Бобрица, В. 11; К. 647.
 Бобровица, Ч. 58, 286.
 Бобровникъ, Пл. 176.
 Боброво, Х. 562.
 Бобровскій, Пд. 100.
 Бобруйки, Ч. 776.
 Бобынич, Ч. 449.
 Богатая Черветчина, Пл. 356.
 Богатырка, К. 1132.
 Богачевка, К. 426; Пд. 172.
 Богачка, Пл. 650.
 Богачка Покровская, Пл. 1063.
 Богданова, Х. 672.
 Богдановка, В. 1277, 1859; К. 779; Пд. 354; Пл. 856, 879, 1071; Х. 632; Ч. 535, 791.
 Богдановская, Ч. 789.
 Богдановцы, Пд. 708, 709.
 Богданы, Пл. 210, 785.
 Богдашевъ, В. 1660.
 Богодаровка, Пл. 805; Х. 301, 400, 724.
 Богодуховка, Пл. 182.
 Боголюбовка, Х. 392, 508.
 Боголюбы, В. 1111.
 Богомолвка, Пл. 445.
 Богополь, Пд. 147.
 Богородаевское, Х. 419.
 Богорадицкое, Х. 331; Ч. 994.
 Богорадицкая, Х. 483.
 Богорадицкое, Х. 384, 648.
 Богословскій Золотоношскій, Пл. 223.
 Богуславецъ, Пл. 203.
 Богуславская, Х. 388.
 Богуславскій, В. 1177.
 Богуславъ, К. 555.
 Богусhevка, Пд. 1419.
 Богушкова Слободка, Пл. 237.
 Бодаква, Пл. 540.
 Бодаки, В. 926.
 Бодачевка, Пд. 1350.
 Бодачевъ, В. 246.
 Божевъ, В. 337.
 Божиловцы, Пд. 750.
 Божково, Пл. 73.
 Божокъ, Ч. 406.
 Бозуково, К. 1365.
 Бойки, Пд. 90.
 Бокіевка, Пд. 1215.
 Бокота, Пд. 1309.
 Болбасовка, Пл. 1026.
 Болганъ, Пд. 1101.
 Балдиновка, Х. 304.
 Болеславчикъ, Пд. 148.
 Болзубы, В. 968.
 Болкунъ, К. 1144.
 Болжовка, В. 1595.
 Болсуны, В. 1414; Ч. 1052.
 Болтышка, К. 1461.
 Большая Бабка, Х. 286.
 Большая Боровица, В. 1551.
 Большая Бѣлка, В. 934.
 Большая Волица, В. 85.
 Большая Горинка, В. 1017.
 Большая Даниловка, Х. 70.
 Большая Жмеринка, Пд. 542.
 Большая Кирѣвка, Пд. 1161.
 Большая Кохновка, Пл. 446.
 Большая Кувавка, Пд. 998.
 Большая Мочулка, Пд. 643.
 Большая Мукша, Пд. 3.
 Большая Писаревка, Х. 129.
 Большая Радогощъ, В. 1552.
 Большая Рогозянка, Х. 63.
 Большая Стратіевка, Пд. 434.
 Большая Улыга, Пд. 448.
 Большая Цвиля, В. 1360.
 Большая Черветчина, Х. 830.
 Большая Черниговка, Х. 631.
 Большая Шура, Пд. 1334.
 Большая Яблонка, В. 1128.
 Большая Яромирка, Пд. 39.
 Большіе Голетинцы, Пд. 1227.
 Большіе Дедеркалы, В. 953.
 Большіе Жабокрики, В. 456.
 Большіе Загайцы, В. 954.
 Большіе Калетинцы, В. 1596.
 Большіе Коровицы, В. 92.
 Большіе Коськовцы, В. 888.
 Большіе Крички, Пл. 448.
 Большіе Крушливцы, Пд. 467.
 Большіе Кутыщи, Пд. 496.
 Большіе Линяжи, Пл. 1075.
 Большіе Мошковцы, В. 45.
 Большіе Подгайцы, В. 1155.
 Большіе Проходы, Х. 41.
 Большіе Стыдини, В. 1780.
 Большіе Цепцевичи, Х. 1071.
 Большіе Щербиницы, 657.
 Больши, В. 1658.
 Большое Городище, В. 541.
 Большой Желудокъ, В. 1054.
 Большой Злѣвъ, Ч. 233.
 Большой Корабчівъ, Пд. 48.
 Большой Молодьковъ, В. 1331.
 Большой Мытникъ, Пд. 912.
 Большой Оворскъ, В. 1162.
 Большой Острожевъ, Пд. 497.
 Большой Скнить, В. 1477.
 Болячевъ, К. 822.
 Бондари, Пл. 555.
 Бондаровка, В. 138; Х. 677; Ч. 815.
 Бондары, Ч. 766.
 Бондуровка, Пд. 418, 1138.
 Бондурово, Пд. 267.
 Бондурская Шура, К. 735.
 Бондуры, К. 736; Пд. 382.
 Борбинъ, В. 474.
 Боремель, В. 392.
 Боржелиць, В. 542.
 Борилковъ, Пд. 455.

Борисковичи, В. 171.
 Борисовка, К. 724; Пл. 720; Х. 21.
 Борисовъ, В. 1482.
 Борисоглѣбовка, Ч. 2.
 Борисоглѣбскъ Новый, Х. 347.
 Борисполь, Пл. 701.
 Борисы, Пл. 481.
 Борки, В. 721, 862, 877; Пл. 93, 132, 1020; Х. 299; Ч. 777.
 Борковъ, Пд. 835.
 Боровая, Х. 478.
 Боровая Новая, Х. 705.
 Боровенька, Х. 564.
 Боровеньское, Х. 634.
 Боровиковъ, К. 529.
 Боровиновка, Х. 554.
 Боровица Большая, В. 1551.
 Боровица Малая, В. 1559.
 Боровицы, К. 1464.
 Боровичи, В. 1063.
 Боровичи Новые, Ч. 225.
 Боровичи Старые, Ч. 231.
 Боровичка, В. 1559.
 Боровка, Пд. 1448.
 Боровно, В. 713.
 Боровое, В. 1406; Х. 314.
 Боровой, В. 143; Х. 479.
 Боровское, Х. 638.
 Бородани, К. 556.
 Бородинцы Крутые, Пд. 763.
 Бородинка, К. 1.
 Борокъ, Пд. 1039.
 Борамелька, Х. 103.
 Боромля, Х. 79.
 Боротчинцы, В. 350.
 Борсуки, Пд. 262, 604.
 Борсуковцы, Пд. 1361.
 Бортники, В. 1338; Пд. 404.
 Бортовичи, Ч. 728.
 Бортовъ, В. 311.
 Боруховъ, В. 1156.
 Борушковцы, В. 1248.
 Боршина, Пл. 929.
 Борщоговка, К. 957.
 Борщоговка Братская, К. 105.
 Борщоговка Петропавловская, К. 104.
 Борщоговка Софійская, К. 110.
 Борщевое, Х. 42, 353.
 Борщи, Пд. 252, 253.
 Борщовка, В. 889, 987, 1830; Пд. 1175.
 Борщовцы, Пд. 1025.
 Борщовъ, К. 859; Пл. 761; Ч. 907.

Боръ Великій, Ч. 1005.
 Босаки, В. 12.
 Босовка, К. 442, 1289.
 Ботвиновка, К. 1239.
 Ботушаны, Пд. 190.
 Бохонники, Пд. 565.
 Боцманы, Пл. 957.
 Бочаница, В. 1580.
 Бочкова, Х. 236.
 Бошуки, В. 1016.
 Боярка, В. 492; К. 49, 50, 431.
 Боярская Поповка, К. 1084.
 Брага, Пд. 15.
 Брагинцы, Пл. 532.
 Браженка, В. 144.
 Бражинцы, В. 1249.
 Браиловка, Пд. 1420.
 Браиловъ, Пд. 455.
 Браница, Ч. 287.
 Бранцовка, Х. 90.
 Браны, В. 170.
 Браталовъ Великій, В. 63.
 Браталовъ Малый, В. 88.
 Братеница, Х. 172.
 Братская Борщоговка, К. 105.
 Братъшки, Пл. 11.
 Браховъ, Ч. 604.
 Брачки, В. 159.
 Бреусовка, Пл. 268.
 Бреч, Ч. 209, 830.
 Бригадировка, Пл. 270, 320, 661, 1067; Х. 167, 309, 412.
 Бригинцы, Ч. 313.
 Бриковъ, В. 1278.
 Брикуля, В. 663.
 Брилевище, Ч. 329.
 Брилевка, К. 1096.
 Брисы, Пл. 524.
 Британы, Ч. 102.
 Бритовка, Пд. 1083.
 Брицкое, К. 175.
 Броварки, Пл. 106, 455, 461, 617.
 Бровары, Ч. 727.
 Бровахи, К. 582.
 Бровахская Буда, К. 583.
 Бровки, К. 964.
 Бровничи, Ч. 667.
 Бродецкое, К. 212, 454.
 Бродецъ, В. 1632.
 Бродки, Пл. 930.
 Бродовъ, В. 1607.
 Бродокъ, К. 432, 1089; Пд. 665.

Бродщина, Пл. 274.
 Бродщина, Пл. 413.
 Бродъ Витольдовъ, Пд. 229.
 Бродъ Каменный, В. 146, 1239; К. 434, 839; Пд. 204.
 Бродъ Соколовъ, К. 1030.
 Броневка, Пд. 1201.
 Броники, В. 1351, 1643.
 Броникъ, В. 658.
 Броница, Пд. 963.
 Брусиловъ, К. 815; Ч. 48.
 Брусія, Пл. 26.
 Бруслиновъ, Пд. 886.
 Брусова 2-ая, Пл. 1032.
 Брусовка, Х. 685.
 Брыковъ, В. 1025.
 Брюховичи, В. 742.
 Бубно, В. 1204.
 Бубновка, Пд. 622.
 Бубновка Великая, Пд. 1216.
 Бубновка Малая, Пд. 1290.
 Бубновская Слободка, Пл. 256.
 Бубновщина, Пл. 836.
 Бубновъ, В. 197, 330; Пл. 257.
 Бубны, Пл. 568.
 Бубны Великіе, Пл. 968.
 Бубны Малые, Пл. 960.
 Бугаевка, К. 1175; Х. 391.
 Бугаевка Великая, К. 20.
 Бугаковъ, Пд. 330.
 Буглай, Пд. 801.
 Бугловъ, В. 935.
 Бугринъ, В. 1486.
 Буда, К. 1117; Ч. 67, 450, 808.
 Буда Броважская, К. 583.
 Буда Воробьевская, К. 1413; Ч. 551.
 Буда Гетманская, Ч. 636.
 Будаевка, К. 51.
 Буда Крутая, Ч. 936.
 Буда Лакомовая, Ч. 644.
 Буда Марихина, Ч. 154.
 Буда Мокіевская, К. 1473.
 Буда Орловская, К. 1404.
 Буда Петрова, Ч. 1046.
 Бударная, Х. 252.
 Буда Середина, Ч. 603.
 Буда Смотрова, Ч. 628.
 Буда Спиридонова, Ч. 634.
 Буда Старая, К. 489.
 Буда Струговская, Ч. 978.
 Буда Сытая, Ч. 649.
 Буда Таганческая, К. 670.

- Будей, Пд. 222.
 Будеражъ, В. 404.
 Будища, Ч. 325.
 Будища Великіе, Пл. 96, 139.
 Будища Лысянскіе, К. 473.
 Будища Лютенскіе, Пл. 133.
 Будища Малые, Пл. 152.
 Будища Монастырскіе, Пл. 100.
 Будище, К. 1398; Ч. 412.
 Будищи Малые, Пл. 69.
 Будки, В. 994; К. 1420; Пд. 421, 540, 543; Х. 603.
 Будки Великіе, Пл. 1010.
 Будки Малые, Пл. 994.
 Будное, Пд. 1031.
 Буды, Пд. 435; Пл. 170; Х. 38.
 Будылка, Х. 566, 579.
 Будыща, К. 495.
 Будыще, В. 784.
 Будятичи, В. 198.
 Бужанка, В. 312; К. 470; Ч. 413.
 Бужаны, В. 172.
 Бужинъ, К. 1552.
 Бужковичи, В. 359.
 Бузаки, В. 863.
 Бузниковата, Пд. 321.
 Бузова, К. 13.
 Бузовая Балка, Пл. 1019.
 Бузовка, К. 1076.
 Бузька, Пл. 248.
 Буиловцы, Пд. 1273.
 Буймеръ, Х. 569.
 Буки, В. 145; К. 969, 1304.
 Букова, В. 1112.
 Букотинка, Пд. 1449.
 Букрень Великій, К. 679.
 Букрень Малый, К. 682.
 Букская Антоновка, К. 1305.
 Булавиновка, Х. 727.
 Булаевка, В. 708.
 Булаи, К. 267.
 Булатецъ Высшій, Пл. 597.
 Булатецъ Нижній, Пл. 595.
 Булаховъ, Ч. 778.
 Булацеловка, Х. 338.
 Будычевъ, В. 1296.
 Бунчуковка, Х. 622.
 Буняковка, Пл. 332.
 Бураковка, Пд. 90.
 Бураковъ, В. 166; Х. 762.
 Бурилово, Пд. 292.
 Буркатовка, К. 1096.
 Бурковка, Ч. 123.
 Бурковцы, В. 57; К. 1015.
 Бурковцы Лъсовые, К. 1113.
 Бурлей-Геевна, Х. 334.
 Бурломъ, Х. 752.
 Бурлукъ Великій, Х. 230.
 Бурлукъ Новый, Х. 267.
 Бурлуцкое Новое, Х. 264.
 Бурлучекъ Малый, Х. 232.
 Бурлучекъ Средній, Х. 290, 294.
 Буровка, Ч. 249.
 Буромка, Пл. 1017; Ч. 81.
 Буромка Великая, Пл. 194.
 Буромка Малая, Пл. 196.
 Буртки, Б. 1501.
 Бурты, К. 565, 1355.
 Бутинъ, В. 927.
 Бутмеръ, В. 377.
 Бутовка, Ч. 226, 859.
 Бутовскъ, Ч. 620.
 Бутовцы, В. 562.
 Бутовъ, Х. 740.
 Бутынъ, В. 927.
 Бухны, К. 1064.
 Буцковка, Х. 302.
 Буцнева, Пд. 735.
 Буцневцы, Пд. 724.
 Буцни, Пд. 1046.
 Буцынъ, В. 830.
 Бучакъ, К. 644.
 Бучая, Пд. 1362.
 Бучки, Ч. 583.
 Бучки Великіе, Пл. 355.
 Буша, Пд. 1450.
 Бушинка, Пд. 378, 1485.
 Бушинка Малая, Пд. 409.
 Буща, В. 405.
 Буяны, В. 1163.
 Быкова Гребля, К. 421.
 Быковцы, В. 955.
 Быковъ Новый, Ч. 315.
 Быковъ Старый, Ч. 319.
 Былбасовка, Х. 465.
 Былга, Ч. 383.
 Бырдины-Иваны, Х. 131.
 Бырловка, Пд. 1074; Пл. 806.
 Быстрикъ, К. 157, 1023; Ч. 399.
 Быстрикъ Ружинскій, К. 1052.
 Быстричи, В. 1766.
 Быстровка, К. 975.
 Бытень, В. 743.
 Бышевъ, К. 7.
 Бѣгачъ, Ч. 49.
 Бѣгунъ, В. 1448.
 Бѣжевка, Х. 570.
 Бѣжево, В. 19.
 Бѣла, В. 1633; К. 176; Пд. 122, 1458.
 Бѣлашицкая, Ч. 849.
 Бѣлашки, К. 253, 1255.
 Бѣлашевка, В. 1618.
 Бѣлашевъ, В. 483, 785, 1608.
 Бѣлая Криница, В. 1754.
 Бѣлая Церковь, К. 307.
 Бѣлгородъ Новый, Х. 270.
 Бѣлевъ, В. 597, 1675.
 Бѣлецкъ, В. 1289.
 Бѣлики, Пл. 277, 655.
 Бѣликовка, Х. 560.
 Бѣлиловка, К. 167.
 Бѣлинка Новая, Х. 708.
 Бѣлица, Ч. 193.
 Бѣлицкій, Х. 204.
 Бѣличи, К. 106.
 Бѣличинъ, Пд. 1047.
 Бѣлевка, К. 950.
 Бѣлка, В. 13; К. 911; Х. 119.
 Бѣлка Большая, В. 934.
 Бѣлки К. 790, 996.
 Бѣлобережье, В. 414.
 Бѣловижъ, В. 1468.
 Бѣловодскъ, Х. 639.
 Бѣловодъ, Пл. 965.
 Бѣловоды, Х. 772.
 Бѣлогородка, В. 569; К. 12.
 Бѣлогорѣлка, Пл. 525.
 Бѣлогощь, Ч. 503.
 Бѣлозерка, В. 897.
 Бѣлозерье, К. 1358, 1361.
 Бѣлоконевка, Х. 227.
 Бѣлокони, Пл. 56.
 Бѣлокопытовъ, Ч. 145.
 Бѣлокриница, В. 659, 904.
 Бѣлокуракино, Х. 643.
 Бѣлокуровичи, В. 1396.
 Бѣлолуцкъ, Х. 649.
 Бѣлоноговка, Х. 323.
 Бѣлополь, В. 696.
 Бѣловолье, К. 170.
 Бѣлостокъ, В. 1164.
 Бѣлоусовка, Пд. 346, 633; Пл. 185, 535.
 Бѣлоусово, Ч. 565.
 Бѣлоусъ Новый, Ч. 30.
 Бѣлоусъ Старый, Ч. 31.
 Бѣлоцерковка, Пл. 1019; Ч. 21.

Бѣлоцерковское, X. 509.
 Бѣлоцерковцы, Пл. 569; Ч. 316.
 Бѣлочье, Пд. 237.
 Бѣлошапки, Пл. 860.
 Бѣлошицы, В. 1401.
 Бѣлуховка, Пл. 352, 381.
 Бѣлый Берегъ, К. 878.
 Бѣлый Камень, Пд. 1084.
 Бѣлый Колодезь, X. 226; Ч. 611.
 Бѣлый Рукавъ, Пд. 913.
 Бѣлыя Вежи, Ч. 97.
 Бѣлы Вежи, Ч. 351.
 Бѣльково, Ч. 456.
 Бѣльковцы, К. 867.
 Бѣльская Воля, В. 1047.
 Бѣльскъ, Пл. 135.
 Бѣльцово, X. 216.
 Бѣльчинъ, В. 1483.
 Бѣляевка, X. 654.
 Бѣляки, Пл. 1033.
 Бѣлянская, X. 396.
 Бѣлянская 1-я, X. 115.
 Бѣлянская 2-я, X. 116.
 Бѣлянское, X. 395.
 Бѣляны Котюжанскіе, Пд. 992.
 Бѣляны Шаргородскіе, Пд. 1036.
 Бѣлятичи, В. 1705.
 Бѣсовка, В. 1533.
 Бѣсовочка, В. 571.

В.

Ваганичи, Ч. 260.
 Вадитурколь, Пд. 238.
 Важное, Пд. 593.
 Вальвенкино, X. 438.
 Валки, К. 128; Пл. 931.
 Валки Старые, X. 190.
 Валуецъ, Ч. 960.
 Валява, К. 1363.
 Ванжуловъ, В. 976.
 Ванярка, Пд. 347, 1531.
 Варашъ, В. 1135.
 Варва, Пл. 533.
 Варваровка, В. 1222, 1358; Пл. 379;
 X. 253, 653.
 Вариводки, В. 1597.
 Варинцы, Пд. 1176.
 Варновичи, В. 413.
 Варовичи, К. 886.
 Варовцы, Пд. 1176.
 Варшица, К. 285.

Варякина, X. 705.
 Василевка, В. 1831; К. 730; Пд. 554;
 X. 571.
 Василевщина, К. 310; X. 794, 811.
 Василевъ, К. 310.
 Василенково, X. 265.
 Василица, К. 1133.
 Васильевка, К. 965; Пд. 355; Пл. 15,
 275, 477, 685, 1034; X. 237, 432; Ч.
 645, 995.
 Васильевскій, X. 740.
 Васильки, Пл. 550.
 Васильковцы, К. 268.
 Васильковъ, К. 49, 552.
 Васицево, X. 12.
 Васковщина, Пл. 954.
 Васьковичи, В. 1386; Ч. 506.
 Васьковцы, В. 598; Пл. 943.
 Васьковички, В. 673.
 Васютинцы, Пд. 868; Пл. 190.
 Ватажково, Пл. 39.
 Ватинъ, В. 1165.
 Вахновка, К. 174.
 Вахновцы, Пд. 1310.
 Вахутинцы, К. 614.
 Вачевъ, В. 653.
 Введенское, X. 305.
 Ведильцы, Ч. 33.
 Вежи Бѣлыя, Ч. 97.
 Вежи Бѣлы, Ч. 351.
 Везденьки, Пд. 1256.
 Вейзбаховка, Пл. 885.
 Веледники, В. 1381.
 Великая Березина, В. 608.
 Великая Березка, Ч. 566.
 Великая Березанка, К. 1118.
 Великая Бубновка, Пд. 1216.
 Великая Бугаевка, К. 20.
 Великая Буромка, Пл. 194.
 Великая Волпянка, К. 1108.
 Великая Вѣсь, Ч. 242.
 Великая Глупча, В. 1370.
 Великая Глуша, В. 720.
 Великая Горбаша, В. 1254.
 Великая Деражня, В. 1321.
 Великая Дубровка, Ч. 467.
 Великая Дѣвица, Пл. 907.
 Великая Загоровка, Ч. 86.
 Великая Калигорка, К. 477.
 Великая Камышеваха, X. 397.
 Великая Каратуль, Пл. 745.
 Великая Клецка, В. 1711.

Великая Клитна, В. 1917.
 Великая Кошелевка, Ч. 690.
 Великая Круча, Пл. 823.
 Великая Кужелева, Пд. 1391.
 Великая Медвѣдовка, В. 686.
 Великая Мечетна, Пд. 171.
 Великая Мотовиловка, К. 367.
 Великая Мощаница, В. 406.
 Великая Новоселица, В. 1221.
 Великая Обуховка, Пл. 675.
 Великая Павловка, Пл. 143.
 Великая Побуянка, Пд. 1376.
 Великая Радзивиловка, К. 173.
 Великая Растовка, К. 701.
 Великая Рача, К. 834.
 Великая Рудка, Пл. 2.
 Великая Русава, Пд. 1547.
 Великая Рѣшневка, В. 627.
 Великая Селецка, Пл. 571.
 Великая Свѣтинка, К. 411.
 Великая Солиха, В. 709.
 Великая Солтановка, К. 368.
 Великая Старица, Пл. 690.
 Великая Тарнава, Пд. 1324.
 Великая Татариньовка, В. 118.
 Великая Термаховка, К. 877.
 Великая Тополь, Ч. 619.
 Великая Фосня, В. 1385.
 Великая Чернявка, К. 279, 1045.
 Великая Шкарровка, В. 613.
 Великіе Бубны, Пл. 968.
 Великіе Будища, Пл. 96, 139.
 Великіе Будки, Пл. 1010.
 Великіе Бучки, Пл. 355.
 Великіе Гадомцы, К. 241.
 Великіе Голяки, К. 990.
 Великіе Дмитровичи, К. 23.
 Великіе Дорогостай, В. 492.
 Великіе Ерчики, К. 938.
 Великіе Жеребки, В. 1940.
 Великіе Зозулинцы, В. 1941.
 Великіе Каленичи, В. 628.
 Великіе Канивцы, Пл. 266.
 Великіе Клещи, В. 1376.
 Великіе Лисовцы, К. 1035.
 Великіе Мацевичи, В. 614.
 Великіе Низгурцы, К. 260.
 Великіе Прички, К. 564.
 Великіе Пузырки, В. 633.
 Великіе Юначки, В. 707.
 Великій Бобринъ, Пд. 163; X. 776.
 Великій Боръ, Ч. 1005.

- Великій Браталовъ, В. 63.
 Великій Букрень, К. 679.
 Великій Бурлукъ, Х. 230.
 Великій Вердерь, Ч. 98.
 Великій Житинъ, В. 1687.
 Великій Историць, Х. 572.
 Великій Карашинъ, К. 148.
 Великій Кобелячегъ, Пл. 282.
 Великій Корогодъ, К. 943.
 Великій Круполь, Пл. 706.
 Великій Лазучинъ, В. 1832.
 Великій Листвень, Ч. 250.
 Великій Лѣсъ, Пд. 379.
 Великій Мядзскъ, В. 1781.
 Великій Обзырь, В. 714.
 Великій Олесинъ, В. 1753.
 Великій Перевозъ, Пл. 646.
 Великій Порекъ, В. 733.
 Великій Правутинъ, В. 1255.
 Великій Раковецъ, В. 917.
 Великій Ржавецъ, К. 657.
 Великій Самборъ, Ч. 346.
 Великій Стець, Пл. 306.
 Великій Узвозъ, Пл. 462.
 Великій Хуторъ, Пл. 197.
 Великій Чернятинъ, В. 710; К. 286.
 Великій Щимель, Ч. 208.
 Великое, Х. 266.
 Великое Вербче, В. 1773.
 Великое Половецкое, К. 388.
 Великое Староселье, К. 1424.
 Великое Устье, Ч. 860.
 Велико-Мацевичская, В. 612.
 Великоудебное, Ч. 1047.
 Великоцкое, Х. 747.
 Велимче, В. 728.
 Велицкъ, В. 732.
 Величковка, Ч. 837.
 Вельбовка, Пл. 99.
 Вельбовна, В. 1539.
 Вельжичи, Ч. 457.
 Велюнь, В. 1634.
 Вендычаны, Пд. 970.
 Венцентовка, К. 333.
 Веприкъ, К. 323; Пл. 102; Ч. 289.
 Вепринъ, К. 829.
 Верба, В. 179, 422; Ч. 429.
 Вербень, В. 394.
 Вербецкій Майданъ, Пд. 725.
 Вербичи, Ч. 243.
 Вербка, В. 757; Пд. 72, 802.
 Вербка Волоская, Пд. 1117.
 Вербка Деревянная, Пд. 1276.
 Вербка Мурваная, Пд. 765.
 Вербка Чечельская, Пд. 1081.
 Вербки, Пд. 376.
 Вербоватое, К. 1271.
 Вербовець, В. 916; К. 455.
 Вербовка, К. 491, 1000, 1155, 1522;
 Пд. 1534; Пл. 1076; Х. 354; Ч. 278.
 Вербово, Пд. 15 .
 Вербовцы, В. 697.
 Вербовъ, К. 1071.
 Верболдъ, В. 151.
 Верболозы, К. 171.
 Вербородинцы, В. 1875.
 Вербче Великое, В. 1773.
 Вербче Малое, В. 1778.
 Вербчино, В. 837.
 Вергуни, Пл. 772.
 Вергуны, К. 1364; Пл. 1043.
 Вердерь Великій, Ч. 98.
 Верекина, Х. 439.
 Вереличи, Ч. 1053.
 Вереміевка, В. 1822.
 Веремье, К. 145.
 Верески, К. 427.
 Верескуны, Пл. 871.
 Вересне, В. 1256.
 Вересочъ, Ч. 691.
 Вересы, В. 152.
 Веретинское, Х. 805.
 Верещаки, В. 936; К. 496; Ч. 984.
 Верещаки Вышніе, К. 1533, 1542.
 Верещаки Нижніе, К. 1536.
 Веріевка, Пд. 422.
 Веркіевка, Ч. 679.
 Верлооки, К. 860.
 Вернигородокъ, К. 172.
 Вертѣевка, Х. 16.
 Верхи, В. 715.
 Верхне-Покровка, Х. 655.
 Верхній Бишкинъ, Х. 296.
 Верхній Салтовъ, Х. 280.
 Верхняки, В. 1823.
 Верхнячка, К. 1240.
 Верхняя Дуванка, Х. 499.
 Верхняя Ланна, Пл. 359.
 Верхняя Люджа, Х. 80.
 Верхняя Сыроватка, Х. 779.
 Верхо-Берека, Х. 297.
 Верховка, Пд. 436, 1014.
 Верховня, К. 974.
 Верховъ, В. 1609.
 Верхолъсье, Ч. 809.
 Верхопожня, Х. 112.
 Верхосулка, Х. 574.
 Вершинная Муравейка, Ч. 18.
 Веселая Ново-Ахтырка, Х. 735.
 Веселець, Пд. 1177.
 Веселое, Х. 20.
 Веселый Кутъ, К. 1083, 1347, 1492.
 Веселый Подоль, Пл. 1077.
 Ветлы, В. 722.
 Ветлянская, К. 49.
 Ветхаловка, Пл. 11.
 Вечорки, Пл. 837.
 Вигодонка, В. 1147.
 Вигуричи, В. 1183.
 Видава, Пд. 1202.
 Видертъ, В. 723.
 Видневка, Х. 103.
 Викторовъ, Ч. 178.
 Вилія, В. 878, 1527.
 Вилы Томашпольскіе, Пд. 1553.
 Вилы Яругскіе, Пд. 1456.
 Вильгоръ, В. 1487.
 Вильвичи, В. 445.
 Вильня, К. 823.
 Вильскъ, В. 102.
 Винажъ, Пд. 990.
 Виниковцы, Пд. 869.
 Винницкіе Ставы, К. 357.
 Врноградскій Успенскій, К. 1352.
 Виноградъ, К. 441.
 Винославка, Пл. 118.
 Винцентовка, К. 333, 755.
 Винцентовъ, В. 236.
 Вировка, Ч. 374.
 Виры, Х. 780.
 Витавка, Пд. 555.
 Витачевъ, К. 124.
 Витемля, Ч. 953.
 Витковичи, В. 1619.
 Витковъ, В. 1588.
 Витовка, Ч. 513.
 Витольдовъ Бродъ, Пд. 229.
 Витовицъ, В. 1196.
 Вихровка, Пд. 1392.
 Вичини, В. 1197.
 Вичулки, В. 395.
 Вишенки, В. 1140.
 Вишенька, Пд. 498.
 Вишеньки, Ч. 414, 729.
 Вишневецъ, В. 925.
 Вишневичи, Пл. 40.

- Вишніówka, Ч. 82.
 Вишнополь, В. 1344; К. 1319.
 Вишняки, Пл. 1082.
 Вишняковка, В. 27.
 Владанъ, В. 1239.
 Владимірець, В. 1053.
 Владиміровка, К. 1352; Х. 514, 555, 773; Ч. 261.
 Владиславовка, К. 615.
 Владиславчигъ, К. 807.
 Влазовичи, Ч. 1016.
 Власовка, Пл. 148, 430, 469; Ч. 109.
 Влѣзки, Х. 567, 611.
 Влащинцы, В. 937.
 Вовна, Ч. 527.
 Водолага Новая, Х. 203.
 Водолага Старая, Х. 219.
 Водолаги, Х. 774.
 Водотыи, К. 821.
 Водычка, Пд. 1257.
 Водяна, К. 535.
 Водяная Балка, Пл. 140.
 Водяники, К. 484.
 Водяное, Х. 315.
 Водиной, Х. 275.
 Воеводовцы, Пд. 1026.
 Воеводскъ, Х. 656.
 Воегоще, В. 770.
 Воздвиженское, Х. 610.
 Воздвиженскъ, К. 846.
 Вознесенское, Пл. 202, 397.
 Возніовцы, Пд. 1509.
 Войнаровка, К. 1134.
 Войнинъ, В. 331.
 Войница, В. 446.
 Войницы, Пл. 779.
 Войткевичи, В. 1469.
 Войтовка, К. 1206; Пд. 348, 1075.
 Войтово, К. 1504; Пл. 705.
 Войтовцы, В. 1227, 1866, 1867; К. 280, 1061; Пд. 101, 390, 723, 819; Пл. 762, 866.
 Войцеховская, Ч. 913.
 Волица, В. 131, 977, 1918, 1926; К. 324; Пд. 1188.
 Волица Большая, В. 85.
 Волица Дубиская, В. 1840.
 Волица Загоровская, В. 362.
 Волица Зарубинецкая, К. 1072.
 Волица Керекешина, В. 1902.
 Волица Малая, В. 169.
 Волица Полъвая, В. 643.
 Волковинцы, Пд. 726.
 Волковцы, В. 578, 956; Пд. 1189; Пл. 986.
 Волковцы Низшіе, Пд. 1195.
 Волковыи, В. 531.
 Волкодавга, Х. 673.
 Волкошовъ, В. 1695.
 Волобуевка, Х. 402.
 Воловица, Ч. 821.
 Воловъ, Пд. 1090.
 Володарка, К. 978.
 Володѣвцы, Пд. 1015, 1557.
 Володовка, Пд. 391.
 Володькова Дѣвица, Ч. 683.
 Волока Красная, В. 1410.
 Волокитинъ, Ч. 179.
 Волоская Балаклеяка, Х. 543.
 Волоская Вербка, Пд. 1117.
 Волоскіе Каричинцы, Пд. 736.
 Волоскіе Махарниці, К. 204.
 Волоскіе Чемерисы, Пд. 1048.
 Волосковцы, В. 1540; Ч. 825.
 Волоское, В. 957.
 Волосовка, В. 42.
 Волосовцы, Пд. 773.
 Волосовъ, В. 53.
 Волочискъ, В. 1810.
 Волошиновка, Пл. 763, 973.
 Волошки, В. 786, 1688.
 Волоховка, Х. 235.
 Волоховъ Яръ, Х. 308.
 Волпянка Великая, К. 1108.
 Волудринцы, Пд. 1298.
 Волчанскій, Х. 243.
 Волчекъ, Пл. 578; Ч. 742.
 Волчеръчье, Пл. 277.
 Волчекъ, В. 1103.
 Волчинець, К. 213.
 Волчій Яръ, Х. 348.
 Волчковцы, В. 1812.
 Волчковъ, К. 875; Пл. 721.
 Волчокъ, Пд. 331, 380, 1091.
 Волчья Малая, Х. 241.
 Волчья Рѣчка, Пл. 291.
 Волянка, Ч. 829.
 Вольное, Х. 132.
 Вольнополь, К. 281.
 Волѣвачи, Ч. 779.
 Воля, В. 799; К. 566.
 Воля Бѣльская, В. 1047.
 Волядынка, Пд. 1144.
 Воля Мокрая, В. 1548.
 Волянскій Майданъ, В. 1339.
 Волянщина, В. 28.
 Волярка, Пд. 316.
 Воля-Текля, В. 211.
 Воньковцы, Пд. 1410.
 Воняки, В. 1415.
 Вонячинъ, Пд. 887.
 Ворголь, Ч. 203.
 Вормино, Ч. 487.
 Воробейня, Ч. 448.
 Воробинъ, В. 1654.
 Воробьевка, В. 1290, 1572; К. 8, 625, 982, 1412; Пд. 405, 914, 1384; Пл. 179; Х. 703; Ч. 550, 1012.
 Воробьевская Буда, К. 1413; Ч. 551.
 Воробьевъ, Ч. 234.
 Воробьи Новые, В. 1425.
 Воробьи Старые, В. 1430.
 Ворожба, Х. 782.
 Ворокомль, В. 724.
 Воронежъ, Ч. 133.
 Воронинцы, Пл. 243.
 Вороничи, В. 531.
 Воронковцы, В. 1845.
 оронковъ, Пд. 181.
 Вороновица, Пд. 359.
 Вороновка, К. 492, 1548.
 Вороновцы, В. 1008; Пд. 1421.
 Вороное, К. 1338.
 Воронцовская, К. 1371.
 Воронцовская Слобода, Пд. 208.
 Воронцы, Пл. 592.
 Вороньки, Пл. 506; Ч. 288.
 Вороньковъ, Пл. 713.
 Воронаевъ, Ч. 756.
 Воронинцы, Пд. 915.
 Воротневъ, В. 1148.
 Ворочинъ, В. 238.
 Ворошиловка, Пд. 456.
 Борсовка, К. 880.
 Воскодавинцы, К. 248.
 Воскодавы, В. 1789.
 Воскресенская, Пл. 746.
 Воскресенская Слобода, Ч. 730.
 Воскресенскій, К. 1397.
 Вотылевка, К. 443.
 Воцатинъ, В. 313.
 Воютинъ, В. 1166.
 Врублевка, В. 1357; Пд. 1.
 Врянцы, Ч. 519.
 Вуйковичи, В. 360.
 Вуйна, К. 179.

Вулька Головинская, В. 1740.
 Вулька Голузийская, В. 1048.
 Вулька Порская, В. 737.
 Вулька Радошинская, В. 795.
 Вулька Холопская, В. 1727.
 Вулька Хрипская, В. 322.
 Вульшка, К. 149.
 Вчерайше, К. 987.
 Выбли, Ч. 19.
 Выгнанка, В. 434.
 Выгнанки, В. 1304.
 Выговъ, В. 1402.
 Выгода, Пл. 1150.
 Выграевъ, К. 592.
 Выгуровщина, Ч. 731.
 Выдраница, В. 729.
 Выдыборъ, К. 838.
 Выжва, В. 831.
 Выползки, Пл. 751.
 Выползовъ, Ч. 767.
 Выри, В. 1624.
 Высока, В. 236.
 Высокая Гребля, В. 167; Пд. 1118.
 Высокая Манушловка, Пл. 478.
 Высокая Печь, В. 132.
 Высокое, В. 20; К. 912, 1168; Пл. 824, 915; Ч. 129, 468, 886.
 Высокое Селище, Ч. 1043.
 Высокополье, Х. 213.
 Высоцкъ, В. 325, 1632.
 Высочиновка, Х. 316.
 Выстриговъ, Ч. 968.
 Выступовичи, В. 1390.
 Вышная Дубечня, Ч. 757.
 Вышная Крапивна, Пд. 655.
 Вышная Погорьла, В. 1893.
 Выше-Верещакская, К. 1541.
 Вышние Верещани, К. 1533, 1542.
 Вышній Булатецъ, Пл. 597.
 Вышній Ольчедаевъ, Пд. 991.
 Вышній Ташлыкъ, Пд. 673.
 Вытагайловка, Пд. 433.
 Выхватенцы, Пд. 182.
 Выхватневцы, Пд. 1351.
 Выхвостовъ, Ч. 251.
 Выхилевка, Пд. 1274.
 Выхолка, Ч. 985.
 Вышгородокъ, В. 932.
 Вышгородъ, К. 129.
 Вышевичи, К. 828.
 Вышковцы, Пд. 406.
 Вышковъ, В. 1157; Ч. 663.

Вышковъ Малый, Ч. 664.
 Вышнева, Х. 421.
 Вышневшина, Пл. 415.
 Вышневъ, В. 262.
 Вышне-Соленая, Х. 523.
 Вышполь, В. 153.
 Выщикусы, В. 64.
 Въюнице, Пл. 747.
 Въюнки, В. 159.
 Въйковка, Х. 382.
 Въсь Великая, Ч. 242.
 Вътровка, К. 1482.
 Вязенка, Ч. 180.
 Вязовецъ, В. 1036.
 Вязовица, К. 716.
 Вязовка, В. 1420.
 Вязовокъ, К. 1370, 1401; Пл. 598.
 Вязиновка, Ч. 1025.

Г.

Габриловка, В. 1009.
 Гавиносы, Пд. 254.
 Гавриловка, В. 1009; Пл. 958; Х. 57, 399; Ч. 598.
 Гавриловцы, Пд. 13.
 Гавришовка, Пд. 466.
 Гавронцы, Пл. 31.
 Гавронщина, К. 81.
 Гаврышовка, Пд. 1049.
 Гавщина, Пл. 490.
 Гадомцы Великіе, К. 241.
 Газынка, В. 69.
 Гайворонщина, Пл. 207.
 Гайворонъ, К. 951; Пд. 697; Ч. 352.
 Гай Дубовый, Пл. 881.
 Гайдужовка, Х. 690.
 Гайки, В. 344.
 Гай Левятинскіе, В. 1003.
 Гайшинъ, Пл. 722.
 Галагановка, Ч. 546.
 Галайки, К. 1088.
 Галайковцы, Пд. 956.
 Галановка, Х. 613.
 Галещина, Пл. 1068.
 Галиноволя, В. 256.
 Галинскъ, Ч. 887.
 Галица, Ч. 686.
 Галицкое, Пл. 496.
 Галиевка, В. 167.
 Галка, Пл. 969.
 Галузинцы, Пд. 737.
 Гальжбьевка, Пд. 1564.
 Гальчинецъ, В. 119.
 Гальчинцы, В. 1935; Пд. 978.
 Гальчинъ, В. 2; Ч. 294.
 Галъйка, Пл. 149.
 Гамалъевка, Пл. 541; Ч. 134.
 Ганебное, Пл. 363.
 Гановка, Пл. 270.
 Ганусовка, Х. 725.
 Гаповка, Пд. 1393.
 Гапововка, Пл. 562.
 Гапцинъ, Пд. 360.
 Гараимовка, В. 1058.
 Гараповка, В. 3.
 Гарбово, Пд. 302.
 Гарбузинъ, К. 584.
 Гармаки, Пд. 751.
 Гермацкое, Пд. 191.
 Гармашевъ, Х. 681.
 Гаркушанцы, Пл. 669.
 Гарнишовка, В. 1868.
 Гарцовъ, Ч. 883.
 Гаряны, Ч. 462.
 Гатна Дерезенская, Пд. 738.
 Гатное, К. 31.
 Гашиновка, Х. 300.
 Гвоздовка, Пд. 164.
 Гвоздовъ, К. 32.
 Годеримъ, Пд. 183.
 Геевка, Х. 334.
 Геевка Бурлей, Х. 334.
 Геленовка, В. 179; К. 369.
 Геленовъ, В. 597.
 Гелесинъ, В. 1754.
 Гельмязовъ, Пл. 209.
 Гензеровщина, Пл. 830.
 Генрениховка Гута, В. 1453.
 Генъевка, Х. 343.
 Георгиевка Новая, Х. 494.
 Георгиевскій, В. 1293.
 Георгиевскій Козелецкій, Ч. 302.
 Георгиевскъ, Х. 192.
 Герасимовка, Пл. 504, 983.
 Гербина, Пд. 268.
 Гереженовка, К. 1208.
 Германовка, К. 41; Пд. 25.
 Германовская Слобода, К. 42.
 Геронимовка, К. 1373.
 Гершуновка, Пд. 184.
 Гетмановка, Пд. 141.
 Гетманская Буда, Ч. 636.
 Гибаловка, Пд. 1057.

- Гизовщина, В. 1250.
 Гиринъ, Ч. 155.
 Гирявка, Ч. 347.
 Гіевка, Х. 39.
 Гладковичи, В. 1389.
 Глазова, Ч. 440.
 Глазовъ, Ч. 558.
 Глазуновка, Х. 372.
 Гланишевъ, Пл. 723.
 Глеваха, К. 49.
 Глезна, В. 1251.
 Глембовка, Пд. 1332.
 Глибки, В. 1942.
 Глибочекъ, К. 1312.
 Гликсталь, В. 1204.
 Глинки, В. 1755; Ч. 1029.
 Глиняная, Ч. 979.
 Глинская, Х. 389.
 Глинскъ, В. 1639, 1661; Пд. 499; Пл. 136.
 Глинча, К. 649.
 Глинянецъ, Пд. 392.
 Глинянки, Пд. 850.
 Глобино, Пл. 432.
 Глотовка, Ч. 998.
 Глубокое, Пл. 756.
 Глубочекъ, В. 108, 1205; Пд. 284, 666, 1343.
 Глумча Великая, В. 1370.
 Глупанинъ, В. 1514.
 Глухи, В. 209.
 Глуховскій Петропавловскій, Ч. 176.
 Глуховцы, К. 203, 205.
 Глуховъ Новый, Х. 504.
 Глуша Великая, В. 720.
 Глуша Малая, В. 726.
 Глушица, В. 1731.
 Глушки, К. 672.
 Глушковка, Х. 532.
 Глушковцы, Пд. 1299.
 Глушковъ, Пл. 1017.
 Глыбовъ Новый, Ч. 799.
 Глыбовъ Старый, Ч. 802.
 Глыбочка, К. 347.
 Глыбовка, К. 62.
 Глыбовъ, Пд. 1342.
 Гладки, Пд. 1217.
 Гмирянка, Пл. 916.
 Гнивань, Пд. 564.
 Гнидава, В. 918.
 Гнидово, В. 1113.
 Гнилая, Х. 526.
 Гнилецъ, К. 497, 1058.
 Гнилица, Пл. 145, 884; Х. 344.
 Гнилица 1-я, Х. 260.
 Гнилица 2-я, Х. 259.
 Гнилицкій, Х. 365.
 Гниловка, Х. 135.
 Гнилуша, Ч. 768.
 Гноенки, К. 585.
 Гнойна, В. 1369.
 Гнойница, В. 1484.
 Гнойницкій, В. 1564.
 Гнойно, В. 181.
 Гнѣдинцы, Пл. 536.
 Гнѣдинъ, Ч. 732.
 Гнѣздиличи, Ч. 480.
 Гнѣздишно, В. 969.
 Говоры, Пд. 1411.
 Гоголевъ, Ч. 748.
 Годомичи, В. 1062.
 Годотемль, В. 1441.
 Годуновка, Пл. 797; Ч. 139.
 Гожулы, Пл. 60.
 Гойсиха, К. 1095.
 Голая Долина, Х. 386.
 Голдашовка, Пд. 1092.
 Голева, К. 1199.
 Голендры, К. 247.
 Голенищевъ, Пд. 80, 727.
 Голенка, Ч. 350.
 Голетинцы Большіе, Пд. 1227.
 Голетинцы Малые, Пд. 1231.
 Голики, В. 558.
 Голяково, К. 1530.
 Голянка, Пл. 545.
 Голобы, В. 741.
 Голованевскъ, Пд. 196.
 Головачъ, Пл. 40.
 Головашевка, Х. 806.
 Головенки, Пд. 381.
 Головенька, Ч. 130.
 Головинская Вулька, В. 1740.
 Головинъ, В. 21, 1741.
 Головокка, К. 1467.
 Головли, В. 1478.
 Головница, В. 1279.
 Головно, В. 189.
 Головорусава, Пд. 1548.
 Головицы, В. 493.
 Головчинскій Преображенскій, Пд. 772.
 Головчинцы, Пд. 870.
 Головатинъ, К. 1426.
 Голодки, Пд. 851.
 Голодька, К. 1169.
 Голодьки, В. 93; Пд. 933.
 Голозубинцы, Пд. 1385.
 Голоные Смоляры, В. 257.
 Голопуповка, Пд. 342.
 Голосіевская, К. 29.
 Голосковъ, Пд. 30, 171, 774.
 Голохвасты, В. 1813; Пд. 1275.
 Голоче, Пд. 317.
 Голтва, Пл. 333.
 Голтва Средняя, Пл. 158.
 Голубевичи, В. 1426.
 Голубецкая Тернавка, Пд. 1535.
 Голубечье, Пд. 1151.
 Голубисы, В. 1026.
 Голубичи, Ч. 244.
 Голубное, В. 1737.
 Голубовка, К. 225; Пл. 880; Х. 614, 702; Ч. 567, 993.
 Голубитинъ, К. 1028.
 Голузійская Вулька, В. 1048.
 Голузія, В. 1049.
 Голыбисы, В. 1026.
 Голынчинцы, Пд. 1524.
 Голычевка, В. 1280.
 Голышевъ, В. 1676.
 Голыши, В. 1407.
 Гольцы, Пл. 556.
 Голюнки, В. 1846.
 Голяки, К. 665; Пд. 484.
 Голяки Великіе, К. 990.
 Голяковка, К. 1272.
 Голятинъ, В. 382.
 Голятовка, Ч. 961.
 Гомольща, Х. 363.
 Гонората, Пд. 255.
 Гоноратка, К. 765.
 Гоноровка, Пд. 1110.
 Гоноровскій, Пд. 1457.
 Гончариха, К. 503.
 Гончаровка, Х. 413, 510.
 Гонцы, Пл. 622.
 Гончица, К. 233.
 Гораевка, Пд. 1311.
 Гораживка, Пл. 346.
 Горай, Пд. 1008.
 Гора Красная, В. 492.
 Гора Лысая, К. 725; Х. 388.
 Гора Попова, Ч. 1051.
 Гора Турецкая, В. 492.
 Горбаковъ, В. 1498.
 Горбаневка, Пл. 50.

- Горбани, Пл. 773.
 Горбасовъ, Пд. 803.
 Горбаша Великая, В. 1254.
 Горбаша Малая, В. 1261.
 Горбовцы, Пд. 871.
 Горбовъ, Ч. 15, 574.
 Горбулевъ, К. 837.
 Горбы, Пл. 433.
 Горбы Крутые, К. 1121.
 Гордашевка, К. 1256.
 Гордѣевка, В. 1226; Пд. 1076.
 Гордышовка, В. 4.
 Гордѣевка, К. 800; Ч. 1004.
 Гореничи, К. 14.
 Горинка, В. 944.
 Горинка Большая, В. 1017.
 Горица, В. 1211.
 Горки, Ч. 575.
 Горко-Половка, В. 1093.
 Горники, В. 749.
 Горнишевка, В. 94.
 Горностаевка, Ч. 279.
 Горностаеполь, К. 844.
 Гороба, Пд. 239.
 Горовые Юсковцы, Пл. 526.
 Городвище, В. 1662.
 Городелецъ, В. 821.
 Городецкое, К. 1329.
 Городецъ, В. 1070.
 Городечна, Ч. 1048.
 Городина, В. 1198.
 Городища, К. 1162; Ч. 340.
 Городища Косовскія, К. 1049.
 Городища Цетисовые, К. 966.
 Городище, В. 109, 236, 1620, 1689, 1712, 1763; К. 1371; Пд. 1111; Пл. 507, 789; X. 601, 658; Ч. 411, 857, 908.
 Городище Большое, В. 541.
 Городище Китай, Пл. 771.
 Городище Малое, В. 544.
 Городищенскіе, К. 1396.
 Городище Пустоваровское, К. 956.
 Городищи, В. 1184.
 Городница, В. 1235; X. 1232.
 Городно, В. 191.
 Городное, X. 159.
 Городня, Пл. 917; Ч. 259.
 Городокъ, В. 1074, 1185, 1641; К. 226; Пд. 23, 583.
 Городокъ-Рай, X. 450.
 Городскъ, К. 861.
 Городыще, В. 579, 758.
 Городыщенскій, В. 577.
 Городявка, В. 660.
 Горопаи, В. 1228.
 Гороховатка, К. 90; X. 477.
 Гороховъ, В. 195.
 Горошинъ, Пл. 1022.
 Горошки, В. 27.
 Горошки Малые, В. 31.
 Горошково, К. 1182.
 Горскъ, Ч. 227.
 Горчаки, Ч. 921.
 Горчична, Пд. 1325.
 Горщикъ, В. 1399.
 Горыградъ, В. 1790.
 Горышковка, Пд. 1476.
 Горѣшніе Млины, Пл. 292.
 Горянка, В. 1017.
 Горячинцы, Пд. 1333.
 Горячій, Ч. 400.
 Горячовка, Пд. 1119.
 Гостенка, Ч. 612.
 Гостомель, К. 56.
 Гошмановка, В. 1235.
 Гошовъ, В. 1385.
 Гоца, В. 1497.
 Грабаровка, Пл. 838.
 Грабина, В. 344.
 Грабовка, Ч. 321.
 Грабово, К. 1380; Пд. 276.
 Грабовцы, Пд. 328, 979.
 Грабовщина, Пл. 373.
 Грабовъ, В. 1677.
 Грабщина, Пл. 1069.
 Грады, В. 1129.
 Градыкъ, В. 1075.
 Граково, X. 327.
 Грамина, X. 581.
 Грани, В. 1122.
 Гранній Дубъ, В. 1350.
 Грановскій, Пд. 592.
 Грановъ, Пд. 582.
 Граповка, Пл. 283.
 Графское Село, X. 244.
 Графщина, Пл. 83.
 Гребени, К. 113.
 Гребенина, В. 1897.
 Гребени, К. 338.
 Гребельковка, X. 777.
 Гребля Быгова, К. 421.
 Гребля Высокая, В. 167; Пд. 1118.
 Гребля Жидовская, К. 1107.
 Гребля Каменная, К. 1040.
 Гребля Кобринова, К. 1313.
 Гребля Кузмина, К. 1222.
 Гребля Немировецкая, В. 1003.
 Гребля Новая, В. 1808, 1890; К. 5, 290, 1307; Пл. 263, 546.
 Гребля Попова, Пд. 1087.
 Гребля Цыbermanова, К. 753.
 Гребля Черная, Пд. 652.
 Гребля Широкая, Пд. 578, 949.
 Греденка, Ч. 969.
 Гредчинцы, Пд. 804.
 Гремячи, Пл. 673.
 Гремячка, Пд. 762; Ч. 194.
 Гремячь, Ч. 584.
 Греньки, В. 978.
 Гречана, Пд. 895.
 Гречишкыно, X. 759.
 Гречковка, К. 1449.
 Грибовица, В. 196.
 Грибово, В. 1037.
 Грива, В. 716.
 Гривятка, В. 858.
 Григоровка, В. 1898; К. 43, 680; Пд. 964; X. 55; Ч. 353.
 Григорьевка, Пл. 456; X. 231, 503.
 Григорьевка Новая, Пл. 377.
 Гриденка, Ч. 969.
 Грижане, В. 29.
 Грималовка, Пд. 1448.
 Гримячка, Ч. 194.
 Гринвальдъ, В. 1425.
 Гриневка, Пл. 978; X. 555.
 Гриневцы Лѣсовые, Пд. 1242.
 Гриневцы Полевые, Пд. 1266.
 Гриневщина, Пл. 403.
 Гриневъ, Ч. 893.
 Гриненки, Пд. 332.
 Гринцовы, В. 86.
 Гринцевка, X. 615; Ч. 370.
 Гриньки, В. 978; Пл. 434.
 Грицевъ, В. 582.
 Гриценки, В. 1919.
 Грицковъ, Пд. 113.
 Грицовка, Пл. 947.
 Гричана, Пд. 1190, 1285.
 Гричаниковка, X. 106.
 Гришки, Пд. 872.
 Гришковцы, К. 261.
 Гришовцы, Пд. 1486.
 Грищинцы, К. 650.
 Гродзево, К. 1200.

Грозовъ, В. 1610.
 Громово, Пд. 1009.
 Громы, К. 1330.
 Гроховка, Ч. 1017.
 Грудъ, В. 1322.
 Груздовка, К. 428.
 Грузевича, Пд. 1258.
 Грузное, Х. 142.
 Грузская, Ч. 401.
 Грузское, Пд. 594.
 Грузька, К. 150.
 Грузьска, Пд. 299.
 Грунь, Пл. 144; Х. 590, 616.
 Грушеваха, Х. 398.
 Грушевъ, К. 626.
 Грушка, Пд. 203, 1102, 1308, 1451.
 Грушковское, К. 1470.
 Грузятинъ, В. 1064.
 Грушвицы, В. 1662.
 Грушевъ, В. 301.
 Грушки, В. 34.
 Грыцки, В. 1852.
 Грады Дубовыя, Пл. 357.
 Грязной, Х. 410.
 Гряковская, Х. 191.
 Губальцы, В. 654.
 Губаровка, Х. 160.
 Губаровъ, Пд. 1312.
 Губинъ, В. 270, 1186, 1345.
 Губковъ, В. 1767.
 Губникъ, Пд. 634.
 Губостово, Ч. 520.
 Губское, Пл. 623.
 Губча, В. 583.
 Гудимова Слобода, К. 72.
 Гудимы, Пл. 505.
 Гудовка, Ч. 903, 1018.
 Гудовъ, Ч. 463.
 Гузовка, Ч. 95.
 Гузовъ, Пд. 59.
 Гулевецкая Писаревка, Пд. 485.
 Гулевичи, В. 1139.
 Гулевичовъ, В. 1130.
 Гулецы, В. 1534; Пд. 486.
 Гули, К. 616; Пд. 1412.
 Гульскъ, В. 1239.
 Гульча, В. 1515.
 Гуляевка, Ч. 621.
 Гуляйка, К. 449.
 Гуляйполе, К. 1474; Х. 311.
 Гуляйполь, К. 456.
 Гуляники, К. 114.

Гуменна, Пд. 468.
 Гуменники, К. 868.
 Гуменникъ, В. 1663.
 Гуминцы, Пд. 73.
 Гумница, В. 383.
 Гунчи, В. 1391.
 Гунча, Пд. 584.
 Гуньга, Пд. 382.
 Гурбинцы, Пл. 839, 898.
 Гурбы, В. 404.
 Гурки, В. 1270.
 Гуровцы, К. 206.
 Гуровщина, К. 12.
 Гурщина, В. 1553.
 Гурьевскій, Х. 67.
 Гусавка, Ч. 10.
 Гусаково, К. 448.
 Гусаровка, Х. 401.
 Гусачевка, К. 44.
 Гусинга, Х. 482.
 Гусиное, Пл. 241.
 Гусинцы, Пл. 728.
 Гусятинъ, Пд. 81.
 Густынский Свято-Троицкій, Пл. 529.
 Гута, В. 679, 764; К. 461, 571; Пд. 356.
 Гута Генрениховка, В. 1453.
 Гута Каменная, В. 771.
 Гута Корецкая, Ч. 1062.
 Гута Литинская, Пд. 889.
 Гута Новая, В. 404; Ч. 569.
 Гута Обговская, В. 407.
 Гута Осичная, В. 159.
 Гута Панинская, В. 685.
 Гута Старая, В. 259; Пд. 120; Ч. 570, 1001.
 Гута Туманская, Ч. 747.
 Гута Юстиновка, В. 159.
 Гута Явовская, К. 898.
 Гуты, Х. 161; Ч. 358.
 Гучинъ, Ч. 22.
 Гущинъ, В. 759.
 Гуца, В. 219.
 Гущинцы, Пд. 487.

Д.

Давидки, В. 1399.
 Давидковцы, Пд. 710.
 Давидовка, В. 33; К. 1279; Пл. 840.
 Давидовскій, Пл. 281.
 Дайброва, В. 1427.

Далисичи, Ч. 1044.
 Дальніе-Иваны, Х. 131.
 Давевка, Ч. 302.
 Данилки, Пд. 421.
 Данилова Балка, Пд. 202.
 Даниловка, Х. 404, 659; Ч. 838, 1006.
 Даниловка Большая, Х. 70.
 Даниловка Малая, Х. 3.
 Данина, Ч. 684.
 Даничевъ, В. 1713.
 Даничи, Ч. 245.
 Даньковка, Пд. 407; К. 710.
 Даньковцы, В. 634.
 Даріевка, К. 666.
 Дарогонщина, Пл. 265.
 Даръ-Надежда, Пл. 366.
 Даръевка, Ч. 941.
 Даръевскъ, Ч. 954.
 Датынь, В. 730.
 Дахновка, К. 1372.
 Дахталя, Пд. 1468.
 Дацки, К. 673.
 Дашевъ, К. 706.
 Дашковцы, Пд. 888, 896, 1413.
 Дашковы, Пл. 327.
 Дашуковка, К. 433.
 Дащенки, Пл. 537.
 Дворецъ, В. 572, 868, 1662.
 Дворъ Новый, В. 1760.
 Двурѣчная, Х. 484.
 Двурѣчный Куть, Х. 17.
 Деброво, Пл. 1086.
 Дегтяревка, Ч. 498, 576.
 Деггири, Пл. 899.
 Дегтирный, Х. 254.
 Дедеркалы Большіе, В. 953.
 Дедеркалы Малые, В. 959.
 Дейкаловка, Пл. 147.
 Деймановка, Пл. 852, 948.
 Деменка, Ч. 652.
 Дементъевка, Х. 23.
 Демидовка, В. 443, 447; Пд. 457; Пл. 24, 472.
 Демидовъ, К. 77.
 Демишки, К. 1488.
 Демиевка, К. 33.
 Демки, Пл. 249, 801.
 Демковка, Пд. 427.
 Демковцы, Пд. 82.
 Демковъ, К. 530.
 Демовка, Пд. 1089, 1139.
 Демовщина, К. 567.

Демчинъ, В. 91.
 Демшинъ, Пд. 4.
 Демьянка, Ч. 931.
 Демьяновка, Х. 168, 644.
 Демьяново, Ч. 507.
 Демянковцы, Пд. 1394.
 Демяновка, Пл. 1055.
 Демянцы, Пл. 719.
 Денежниково, Х. 764.
 Денисовичи, Ч. 629.
 Денисовичи, К. 944.
 Денисовка, В. 1573; Пл. 581.
 Денисы, Пл. 752.
 Дениши, В. 133.
 Деньги, Пл. 238.
 Дельговка, К. 1170.
 Дептовка, Ч. 365.
 Деражно, В. 1650.
 Деражня Великая, В. 1321.
 Деражня Крайняя, К. 1329.
 Деражня Средняя, В. 1333.
 Дергановка, К. 168.
 Дербчинка Малая, Пд. 1502.
 Дербчинъ, Пд. 1497.
 Деревины, Ч. 262.
 Деревичи, В. 1247.
 Деревки, Х. 100.
 Деревяна, Пд. 1352.
 Деревянки, Пд. 1038.
 Деревянная, К. 134.
 Деревянная Вербка, Пд. 1276.
 Деревянное, В. 1678.
 Дерезанская Гатна, Пд. 738.
 Дерезанская Кальна, Пд. 739.
 Дерезна, Пд. 734.
 Деремезна, К. 311.
 Деремна, Ч. 454.
 Деренковецъ, К. 1375.
 Дерешова, Пд. 1402.
 Держановка, Ч. 292.
 Деркановка Малая, Пл. 388.
 Деркачевка, Пл. 187; Х. 604.
 Деркачи, В. 1876; Х. 24.
 Дерманка, В. 685, 1240.
 Дерманскій, В. 482.
 Дерманъ, В. 484.
 Дерно, В. 506.
 Дерновое, Х. 83.
 Дертка, В. 1565.
 Десеровка, Пд. 897.
 Дешки, К. 557.
 Джугастра, Пд. 1120.

Джулинки, Пд. 698.
 Джуржовка, Пд. 1344.
 Джурицы, К. 791.
 Дзвиняча, В. 928.
 Дзвиняче, К. 1188.
 Дзвонки, В. 1554.
 Дзекунка, В. 1241.
 Дзелинче, Пд. 1218.
 Дзенгелевка, К. 1248.
 Дзыговка, Пд. 1457.
 Дзюньковъ, К. 186.
 Дзябуровка, Пл. 351.
 Дзяловъ, Пд. 544.
 Дивинъ, К. 816.
 Дивовка, Ч. 458.
 Дивочки, В. 22.
 Дидичъ, В. 507.
 Дидковичи, В. 160, 1452.
 Дидятки, К. 845.
 Диканька, Пл. 25.
 Диковъ, В. 1679.
 Димерка, Ч. 792.
 Димерка Березинская, Ч. 743.
 Дитковцы, В. 1038.
 Дмитрашковка, Пд. 1131.
 Дмитренки, К. 572; Пл. 13; Пд. 623.
 Дмитріевка, Х. 151, 426.
 Дмитріевка-Свято, Х. 700.
 Дмитровичи Великіе, К. 23.
 Дмитровичи Малые, К. 25.
 Дмитровка, Пл. 262, 364, 382, 391, 491;
 Х. 261, 419, 426, 594; Ч. 354, 528.
 Дмитровское, К. 1209.
 Добренькая, Пл. 398.
 Добринскій, В. 143.
 Добринъ, В. 1566.
 Доброводы, К. 1210.
 Доброгорща, Пд. 1228.
 Добродѣвка, Ч. 630.
 Доброе, К. 1241.
 Доброполь, Х. 359.
 Доброполье, Х. 224.
 Добротовъ, Ч. 402.
 Добрятинъ, В. 494.
 Довбышъ, В. 1284.
 Довгалевка, К. 1156; Пл. 683, 877.
 Довгеньское, К. 1314.
 Довжикъ, Ч. 20.
 Довжокъ, Пл. 171.
 Дойбаны, Пд. 192.
 Далгалевскій, Х. 452.
 Долгая Пристань, Пд. 149.

Долгенькое, Х. 406.
 Долговоля, В. 1055.
 Долговцы, Пд. 980.
 Долгое, В. 173, 1528; Пл. 184.
 Долголевка, В. 1010.
 Долгоселье, В. 1436.
 Долгошеи, В. 475.
 Должакъ, В. 1506.
 Должикъ, Х. 29, 577.
 Должокъ, К. 772; Пд. 29, 1198.
 Долина, К. 135; Пл. 3, 449.
 Долина Голая, Х. 386.
 Долина Козача, К. 466.
 Долина Липовая, Пл. 113.
 Долина Столбина, Пл. 280.
 Долиняны, Пд. 1040.
 Долотецкое, К. 187.
 Дольскъ, В. 846.
 Домановка, В. 938.
 Домантовъ, Пл. 224.
 Домашинъ, Ч. 810.
 Домница, Пд. 256.
 Домницкій, Ч. 9.
 Домскіе Каричинцы, Пд. 740.
 Донцовка, Х. 711.
 Дорогинка, К. 325; Ч. 722.
 Дорогинъ Новый, В. 1464.
 Дорогобужъ, В. 1499.
 Дорогостай Великіе, В. 492.
 Дорогостай Малые, В. 496.
 Дорожинка, Пд. 322.
 Доросини, В. 1199.
 Доротици, В. 1734.
 Доротышъ, В. 798.
 Дорофѣвка, Х. 216.
 Дорошвичи, В. 361.
 Дорошовка, Пд. 1459; Ч. 195.
 Дохновичи, Ч. 942.
 Драбовка, К. 1376.
 Драбовцы, Пл. 198.
 Драбовъ, Пл. 215.
 Драгановка, Пд. 60.
 Драпка, Пд. 1536.
 Драчи, В. 664; К. 627.
 Дремайловка, Ч. 689.
 Дриждовы, Пл. 328.
 Дрижено, Пл. 278.
 Дробиновка, Пл. 307.
 Дробышева, Х. 442.
 Дроздни, В. 744.
 Дроздовца, Ч. 263.
 Дроздовка, Ч. 693.

Дроздовъ, В. 1791.
 Дрозды, К. 389.
 Дроковъ Новый, Ч. 1041.
 Дрощина, К. 1364.
 Дружинъ, Пд. 1525.
 Дружкополь, В. 174.
 Дружня, К. 2.
 Друхово, В. 1726.
 Дубечно, В. 208.
 Дубечня Высшая, Ч. 757.
 Дубечня Нижняя, Ч. 758.
 Дубина Перецкая, К. 294.
 Дубинка, Пд. 424; Пл. 211.
 Дубиново, Пд. 293.
 Дубинская Волица, В. 1840.
 Дубище, В. 508, 1927.
 Дубіевка, К. 1359.
 Дубля, В. 1125.
 Дубляны, В. 448.
 Дубно, В. 433.
 Дубова, В. 756.
 Дубовець, Пд. 361.
 Дубовичи, Ч. 164.
 Дубовка, Х. 741.
 Дубово, Пд. 193, 873.
 Дубовое, К. 1261.
 Дубовые Махаринцы, К. 193.
 Дубовый Гай, Пл. 881.
 Дубовыя Гряды, Пл. 357.
 Дубочекъ, Пд. 383.
 Двубривуда, В. 532.
 Дуброва Зелена, К. 467.
 Дубровица, В. 1654.
 Дубровицы, К. 711.
 Дубровка, В. 1235, 1363; К. 471, 795, 1171.
 Дубровка Великая, Ч. 467.
 Дубровка Чигринъ, Пл. 466.
 Дубровна, Пл. 84.
 Дубровное, Ч. 252.
 Дубъ Гравній, В. 1350.
 Дуванка Верхняя, Х. 499.
 Дуванка Нижняя, Х. 498.
 Дудари, К. 633.
 Дударковъ, Ч. 749.
 Дудковка, Х. 364.
 Дудниковскіе Хутора, Пл. 16.
 Дудчинцы, Пл. 107.
 Дулибы, В. 1589.
 Дулицкое, К. 396.
 Думаника, В. 938.
 Думановъ, Пд. 123.

Думанцы, К. 1366.
 Думенки, Пд. 934.
 Дунаевцы, Пд. 1323.
 Дунаевъ, В. 869.
 Дунаецкая, Ч. 204.
 Дунаецъ, Ч. 205.
 Дуниловка, Пл. 216.
 Дуплинки, В. 1323.
 Дурни, Ч. 11, 1003.
 Дурняки, Пд. 1441.
 Дурняковцы, Пд. 1313.
 Духово, Пл. 624.
 Душатино, Ч. 1015.
 Душкани, Ч. 922.
 Дыбинцы, К. 611.
 Дывень, В. 1696.
 Дымеръ, К. 61.
 Дымово, Ч. 508.
 Двяковка, Пд. 686.
 Дьяковцы, Пд. 836.
 Дьяковъ, В. 589.
 Дьячковка, Пл. 369.
 Дъвица Великая, Пл. 907.
 Дъвица Володькова, Ч. 783.
 Дъвица Малая, Пл. 906.
 Дъвица Салтыковая, Ч. 42.
 Дъвичи, Пл. 729.
 Дъдовичи, В. 1324.
 Дъдовцы, Пл. 932.
 Дъдовщина, К. 989.
 Дъдовъ, Ч. 943.
 Дюксинъ, В. 1652.
 Дягово, Ч. 826.
 Дятиловка, В. 590.
 Дятковичи, В. 1658.

Е.

Евдоколье, Ч. 955.
 Евлаши, Пл. 996.
 Евлашовка, Ч. 103.
 Евминка, Ч. 780.
 Евовка, Х. 556.
 Евсугъ, Х. 662.
 Евтуховъ, Х. 619.
 Езерна, К. 346.
 Езерцы, В. 338, 1050.
 Екатеринополь, К. 453.
 Екатеринославъ Новый, Х. 507.
 Еленовка, К. 865; Пд. 244, 393.
 Еленовъ, В. 1195.
 Елинъ, Ч. 228.

Елисаветино, Пл. 27; Ч. 549.
 Елисаветка, К. 478.
 Елисаветовка, К. 1399.
 Елисаветполь, В. 1936; Х. 33.
 Елисаветское, Пл. 1027.
 Елисѣевка, В. 1526.
 Ельное, В. 1625.
 Ельяшевка, Пд. 1537.
 Емиловка, Пд. 307.
 Емцы, В. 1798.
 Емчиха, К. 576.
 Енковцы, Пл. 625.
 Еньки, Пл. 1028.
 Еньковская Каплица, Пл. 1029.
 Еньковскій, Пл. 1024.
 Епифановка, Х. 635.
 Еразмовка, К. 1462.
 Ереминъ, Х. 645; Ч. 896.
 Еремѣевка, Пл. 218, 1078.
 Ержевъ, Пд. 240.
 Ерки, К. 512; Пл. 660.
 Ерковцы, Пл. 587, 730.
 Ерковъ, Ч. 303.
 Ерчики Великіе, К. 968.
 Ерчики Жидовецкіе, К. 993.
 Ерчики Малые, К. 970.
 Есманъ, Ч. 144.
 Есимовка, Пд. 1510.
 Ефремовка, Х. 110, 238, 298.
 Ефтодія, Пд. 246.

Ж.

Жабинцы, Пд. 61, 1422.
 Жабичи, Ч. 229.
 Жабки, Пл. 514.
 Жабокрики Большіе, В. 456.
 Жабокрики Малые, В. 457.
 Жабокричка, Пд. 1140.
 Жабокричская Лука, Пд. 451.
 Жабокричь, Пд. 449, 1125.
 Жаборица, В. 1206.
 Жаботинъ, К. 1377.
 Жабче, В. 1187.
 Жабъ, В. 615.
 Жабянка, К. 472.
 Жавровъ, В. 1581.
 Жадашовка, К. 709.
 Жадовъ Старый, Ч. 589.
 Жалино, В. 1782.
 Жалянка, В. 1787.
 Жастково, Ч. 499.

Жахновка, Пд. 362.
 Жашковъ, К. 1100.
 Жванецъ, Пд. 16.
 Жванчикъ, Пд. 1371.
 Жванъ, Пд. 957.
 Жданы, Пл. 563.
 Жджоры, В. 215.
 Жеведь, Ч. 54, 230.
 Жежелевъ, К. 214.
 Жектково, Ч. 499.
 Желудки, В. 687.
 Желудокъ Большой, В. 1054.
 Желъзница, В. 1714.
 Желъзницкая, В. 1710.
 Желъзный Мостъ, Ч. 547.
 Желъзняки, В. 134; X. 821.
 Желъзнячка, К. 513.
 Желяне, К. 107.
 Жемелинцы, В. 1535.
 Женишговцы, Пд. 749.
 Жердели, В. 5.
 Жерденовка, Пд. 624.
 Жердъ, Пд. 62.
 Жердь, Пд. 62.
 Жеребиловка, В. 1325; Пд. 999.
 Жеребки, В. 168, 1894.
 Жеребки Великіе, В. 1940.
 Жеребки Малые, В. 1805.
 Жеревпольская Инвалидная, К. 906.
 Жеревцы, В. 1411.
 Жерноклевъ, Пл. 180.
 Животовка, К. 766.
 Животовъ Новый, К. 1176.
 Животовъ Старый, К. 1174.
 Жигайловка, X. 89.
 Жигаловка, Пд. 516.
 Жидичинъ, В. 1158.
 Жидовецкіе Ерчики, К. 993.
 Жидовецъ, К. 992.
 Жидовская Гребля, К. 1107.
 Жидовцы, К. 262, 269.
 Жидовчикъ, К. 1151.
 Жидовъ Рогъ, X. 204.
 Жизниговцы, В. 1536.
 Жилецъ, В. 836.
 Жилинцы, В. 703; Пд. 1277.
 Жиричи, В. 750.
 Жирковка, Пл. 372.
 Житинцы, К. 158.
 Житинъ Великій, В. 1687.
 Житинъ Малый, В. 1759.
 Житники, К. 1077; Пд. 1403.

Житногоры, К. 401.
 Житное, Пл. 997.
 Жихово, Ч. 526.
 Жихоръ, X. 32.
 Жмеринка, Пд. 540.
 Жмеринка Большая, Пд. 542.
 Жмеринка Малая, Пд. 548.
 Жовнинъ, Пл. 220.
 Жовница, Ч. 1007.
 Жолдаки, Ч. 359.
 Жолобки, В. 907.
 Жолобное, В. 1253.
 Жолобы, В. 870; Пд. 1477.
 Жоравка, Пл. 796.
 Жоравскій, Пл. 798.
 Жоржеевка, Пл. 157.
 Жорнице, К. 715.
 Жорницъ, В. 509.
 Жорновка, К. 15.
 Жорновъ, В. 316.
 Жощинцы, Пд. 1300.
 Жубринцы, В. 120.
 Жубровичи, В. 1395.
 Жуки, Пл. 67, 435.
 Жукинъ, Ч. 755.
 Жуня, Ч. 867.
 Жуковецъ, В. 1167.
 Жуковка, Пл. 15, 392, 736; Ч. 43.
 Жуковская, К. 133.
 Жуковцы, В. 939; К. 136; Пд. 545.
 Жуковъ, В. 587.
 Жуковъ Новый, В. 1681.
 Жуковъ Старый, В. 1684.
 Жукотки, Ч. 3.
 Жура, Пд. 194.
 Журава, К. 177.
 Журавичи, В. 1082.
 Журавка, К. 498, 1472; Пл. 786; Ч. 156, 559.
 Журавлевка, Пд. 345.
 Журавлинка, Пд. 308.
 Журавлинцы, Пд. 1178.
 Журавлиха, К. 1097.
 Журавное, Пд. 517; X. 124.
 Журбинцы, К. 195.
 Журжинцы, К. 460.
 Журоневичи, В. 1470.
 Жучковцы, Пд. 1229.

З.

Заайдаровка, X. 713.
 Забара, В. 1275.

Забираевка, К. 1366.
 Забирье, К. 1369.
 Заболотскій, В. 1780.
 Заболотцы, В. 213.
 Заболотье, В. 763; К. 893.
 Заборозновцы, Пд. 1423.
 Забороль, В. 1114, 1690.
 Заборье, К. 52; Ч. 1022.
 Забридь, В. 23.
 Забродки, Пл. 317.
 Забродье, В. 751.
 Забугская Корытна, Пд. 323.
 Забугская Плоска, Пд. 309.
 Забужье, В. 220; Пд. 408, 518.
 Забуяны, К. 82.
 Забълочье, К. 913.
 Завадовка, К. 979, 1378, 1381; Пд. 41, 644.
 Заводовщина, Пл. 888.
 Завалійка, Пд. 1203.
 Завалье, В. 261; Пд. 102, 699.
 Завидовъ, В. 302.
 Завизовъ, В. 1582.
 Завишь, В. 112.
 Заводинцы, Пд. 42.
 Заводъ Корецкій, Ч. 1008.
 Заводъ Яблоневскій, К. 1451.
 Заводы, X. 414.
 Заводянкъ, X. 718.
 Заворичи, Ч. 335.
 Заворсклянкскій, Пл. 293.
 Загайцы Большіе, В. 954.
 Загайцы Малые, В. 960.
 Загальцы, К. 3.
 Загинцы, Пд. 787.
 Загнитковъ, Пд. 1145.
 Загоровка Великая, Ч. 86.
 Загоровка Малая, Ч. 88.
 Загоровская Волица, В. 362.
 Загоровъ Новый, В. 362.
 Загоровъ Старый, В. 370.
 Загородище, Пл. 231.
 Загорцы, В. 1039, 1555.
 Загоряны, Пд. 1363.
 Загребелье, Ч. 861.
 Загребенье, Пл. 508.
 Загривовъ, X. 533.
 Загруновка, Пл. 167.
 Задержевка, Ч. 275.
 Задовчанскій, Пл. 299.
 Задубенье Старое, Ч. 465.
 Задыбы, В. 838.

- Зазимы, Ч. 733.
 Зазирка, Ч. 206.
 Зазулинцы, Пд. 916.
 Зазуляны, Пд. 185.
 Закинъ, Х. 623.
 Займанская, Пл. 345.
 Займище, Ч. 210.
 Зайцевъ, Х. 324.
 Зайцевъ Хуторъ, Ч. 280.
 Зайцы, Ч. 28.
 Заичанцы, Пл. 1031.
 Заиченцы, Пл. 150.
 Заіончики, Пд. 1204.
 Закобылье, Х. 113.
 Закопная, Х. 664.
 Закопное, Х. 475.
 Заковскій Майданъ, Пд. 728.
 Заковичье, В. 1257; К. 1157.
 Заковичье, В. 553.
 Закульманскъ, В. 1899.
 Закусилровка, В. 46.
 Закусилы, В. 1421.
 Закутинцы, К. 242, 1119.
 Залазье, В. 725.
 Залевки, К. 1427.
 Залетичевка, Пд. 729.
 Заливанщина, Пд. 488.
 Залиманье, Х. 453.
 Залинейное, Пл. 417.
 Залиско, В. 1462.
 Залисцы, В. 822, 945.
 Залисы, В. 765.
 Заловье, В. 543.
 Залужная Новоселица, Пд. 837.
 Залужье, В. 1556; Пд. 674.
 Залуховъ, В. 778.
 Залуче, Пд. 124.
 Залучье Надгордонное, Пд. 92.
 Зальское, К. 450.
 Зальсцы, В. 908, 945; Пд. 114.
 Зальсье, К. 935.
 Зальсье Куты, В. 1787.
 Зальшаны, В. 1656.
 Замиховъ, Пд. 1424.
 Замисевъ, Ч. 653.
 Замличи, В. 363.
 Замостское, Х. 200.
 Замостье, Пл. 334, 933; Х. 313.
 Замостьская Слобода, Ч. 509.
 Замшаны, В. 731.
 Замысловичи, В. 1471.
 Замятница, К. 1489.
 Заньки, К. 894; Ч. 680.
 Заосколье, Х. 518.
 Заоченское, Пл. 324.
 Западинцы, Пд. 775.
 Западницы, Пл. 518.
 Западцы, В. 1819.
 Заплавка, Пл. 421.
 Запольское Холъвичи, Ч. 915.
 Заполье, В. 232.
 Запрудка, К. 852.
 Запрудье, В. 815.
 Запселье, Пл. 473, 1062.
 Зарванцы, Пд. 566.
 Зарицкъ, В. 1664.
 Зарогъ, Пл. 609.
 Зарожная, Х. 321.
 Зарубицкая Волица, К. 1072.
 Зарубяны, К. 808, 1070.
 Зарудинцы, Пд. 384, 394.
 Зарудинцы, К. 227.
 Зарудье, В. 966, 1833; К. 767, 907;
 Пд. 1243.
 Заруцкое, Ч. 146.
 Заручай, В. 1392.
 Заръчье, В. 225, 797; К. 309; Пд. 1244;
 Пл. 825.
 Заслуга, Ч. 488.
 Заслущская Юридика, В. 1900.
 Заслущь, В. 1901.
 Заставки, В. 1853.
 Заставье, В. 1715.
 Засулье, Пл. 551, 586, 981; Х. 591.
 Засупоевскій, Пл. 767.
 Затурцы, В. 239.
 Заудайка, Ч. 706.
 Захаровцы, Пд. 1259.
 Захарьевка, Х. 239.
 Захарьяшевка, Пд. 441.
 Зачепиловка, Пл. 384.
 Зачепиловскіе, Пл. 296.
 Зачернечье, В. 789.
 Зашкевичи, В. 303.
 Затъздъ, Пл. 938.
 Заячевка, В. 807.
 Заячковка, К. 1201, 1223.
 Збаражевка, К. 1111.
 Збаражъ, К. 249.
 Зборишевъ, В. 351.
 Збранки, В. 1432.
 Збрижъ, Пд. 132.
 Збручь, В. 1810.
 Збужъ, В. 1783.
 Збытинъ, В. 415.
 Зведеновка, Пд. 1499.
 Звеничевъ, Ч. 253.
 Звиняча, В. 928.
 Звинячи, В. 352.
 Звониха, Пд. 363.
 Звъровъ, В. 1149.
 Звягельскіе Филиповичи, В. 1326.
 Згаръ, Пд. 730.
 Згаръ, Пл. 203.
 Згорай, Пд. 1008.
 Згоряны, В. 231.
 Згуровка, Пл. 890.
 Здолбица, В. 1513.
 Здолбуновъ, В. 1513.
 Здомысль, В. 766.
 Зелена, Пд. 1219.
 Зелена Дуброва, К. 467.
 Зеленецкая Цыгановка, Пд. 115.
 Зеленики, К. 641.
 Зелены, В. 563.
 Зелене, Пд. 116.
 Зеленые Куриловцы, Пд. 1364.
 Зеленый Кододезъ, Х. 306.
 Зеленый Рогъ, К. 1339.
 Зеленьково, Х. 593.
 Зеленьковъ, К. 1320.
 Зеленивка, Пд. 1152.
 Зеленьковъ, Х. 629.
 Землица, В. 287.
 Землянка, Х. 255; Ч. 165.
 Зидонецкій, Х. 323.
 Зидьки, Х. 317.
 Зиграчи, К. 141.
 Зимно, В. 226.
 Зиновинцы, Пд. 935.
 Зиньки, В. 1027.
 Зиньковъ, Пд. 759.
 Злазна, В. 1742.
 Златополь, К. 1474.
 Злобичи, В. 139.
 Злодѣвка, К. 137, 846.
 Злочевка, В. 396.
 Злынка Красная, Ч. 632.
 Злъевъ Большой, Ч. 233.
 Змагайловка, К. 1440.
 Зміевскій, Х. 126.
 Змѣшневъ, Ч. 862.
 Знаменское, Х. 193, 408.
 Знесенье, В. 435.
 Знобъ Новгородская, Ч. 568.
 Зносичи, В. 1732.

Знудовка, К. 68.
 Зозовка, К. 772.
 Зозовъ, К. 721.
 Зозулинцы, К. 196.
 Зозулинцы Великіе, В. 1941.
 Зозулинцы Малые, В. 1923.
 Золотіевъ, В. 1756.
 Золотницкій, Ч. 613.
 Золотое, В. 1635.
 Золотой Колодезь, Х. 410.
 Золотолинъ, В. 1774.
 Золотовошка, Пл. 809.
 Золотухи, Пл. 582.
 Зориковское, Х. 665.
 Зоровка, Пл. 204.
 Зороковъ, В. 154.
 Зрайки, К. 1090.
 Зубани, Пл. 1036.
 Зубари, В. 647; К. 363.
 Зубовичи, В. 1397.
 Зубовка, Пл. 654.
 Зубовщина, В. 591; К. 923.
 Зувцы, Пл. 657.
 Зюбриха, К. 745.
 Зяньковцы, Пд. 333, 741.
 Зятковцы, Пд. 605.

И.

Ивайтенки Новые и Старые, Ч. 461.
 Ивангородъ, К. 1463; Пд. 614; Ч. 90.
 Ивановцы, Пд. 805.
 Иванца, Пл. 893.
 Иванчи, В. 199.
 Иванговецкій, В. 1293.
 Иванговецъ, Пд. 1487.
 Иванковцы, К. 263; Пд. 1326; Пл. 897.
 Иванковцы Хребтievскіе, Пд. 1338.
 Иванковъ, В. 77; К. 851.
 Ивановичи, В. 103.
 Ивановка, Пд. 1460; Пл. 341, 393, 1056,
 1080; Х. 71, 147, 240, 302, 390; Ч.
 40, 676, 1034.
 Ивановка Малая, Х. 350.
 Ивановка Новая, Х. 185, 344.
 Ивановка-Панъ, Х. 65.
 Ивановка Старая, Х. 77.
 Ивановскій Хуторъ, Пл. 268.
 Ивановское, Пл. 1015; Х. 147, 459; Ч.
 996.
 Ивановское Новсе, Пл. 1051.
 Ивановцы, Пд. 364, 852.

Ивановцы Сатановскіе, Пд. 1294.
 Иванченцы, Пл. 68.
 Иванчицы, В. 1115.
 Ивановы, Х. 126.
 Ивановы Бырдины, Х. 131.
 Ивановы-Дальніе, Х. 131.
 Иванъе, В. 436, 1018.
 Иванъе Пустое, В. 459.
 Иванька, К. 1214.
 Иваньки, К. 801.
 Иваньковцы, Пд. 898.
 Иваньковъ, К. 651; Пл. 702; Ч. 430.
 Ивахники, Пл. 512.
 Ивахновцы, Пд. 83.
 Ивахны, К. 809.
 Ивачковъ, В. 1516.
 Ивашки, Пл. 61.
 Ивашковка, В. 1242; Ч. 254.
 Ивашковцы, Пд. 1032, 1365.
 Ивашковцы Олешинецкіе, Пд. 1248.
 Ивашковъ, Пд. 1085.
 Ивковцы, К. 1497; Пл. 882.
 Ивница, В. 54.
 Ивотъ, Ч. 533.
 Ивча, Пд. 838.
 Игнатовка, В. 1179; К. 16; Пд. 606,
 820, 1549; Пл. 900; Ч. 420.
 Игнатовцы, Пд. 711.
 Игнатполь, В. 1387.
 Игрушка Нагорная, Пл. 413.
 Изабеловка, Пд. 395.
 Изовъ, В. 373.
 Израйловка, Пд. 1027.
 Илинцы, К. 723.
 Ильинка, Х. 528.
 Ильинскій Троицкій, Ч. 27.
 Ильинцы, К. 887; Ч. 104.
 Ильинъ, В. 1500.
 Ильовка, Пд. 567.
 Ильовцы, В. 1011.
 Ильмень, Х. 245.
 Ильмовка, Ч. 264.
 Ильмы, Х. 817.
 Ильпобки, В. 449.
 Ильяшевка, В. 81.
 Ильяшовцы, Пд. 1068.
 Илятки, Пд. 899.
 Иляшово, Пд. 900.
 Имшана, Ч. 196.
 Инвалидная Жерепольская, К. 906.
 Индыки, В. 1943.
 Иракліевка, Пд. 1000.

Иржавецъ, Ч. 295.
 Иржавецъ Новый, Пл. 611.
 Иржавецъ Старый, Пл. 614.
 Ирклѣевъ, Пл. 230.
 Иршики, В. 1881.
 Исайки, К. 569.
 Исаковцы, Пд. 103.
 Исачки, Пл. 629.
 Искорость, В. 1399.
 Искрицковщина, Х. 795.
 Искровка, Пл. 73, 74.
 Искряна, К. 518.
 Источки, Ч. 605.
 Исторопъ Великій, Х. 572.
 Исторопъ Малый, Х. 573.
 Ицка, Пд. 442.
 Ичня, Ч. 94.
 Ишово, Ч. 481.

І.

Іолтухи, Пд. 752.
 Іордановка, Пл. 156.

К.

Кабаначи, Х. 361.
 Кабанъе, Х. 488.
 Кабыченское, Х. 666.
 Кавуновка, К. 536.
 Кагамлигъ, Пл. 1076.
 Кагарлиги, Ч. 715.
 Кагарлыкъ, К. 67.
 Кагарлыцкая Слобода, К. 69.
 Кадецкъ Ч. 469.
 Кадіевка, Пд. 90, 1301.
 Кадлубица, К. 326, 415.
 Кадницево, Пл. 1070.
 Кадомка, К. 566.
 Кастановка, К. 522.
 Казавчинъ, Пд. 269.
 Казариновка, К. 603.
 Казатинъ, К. 203.
 Казилковка, Ч. 868.
 Казимірка, В. 1738.
 Казиміровка, К. 91, 768; Пд. 310.
 Казимірокъ, Пд. 1278.
 Казначеевка, Х. 655.
 Калабарогъ, К. 1483.
 Калайдинцы, Пл. 603.
 Каламаринка, В. 1847.
 Калантаевъ, К. 1505.

Калачковцы, Пд. 1353.
 Калачово, Ч. 476.
 Каленики, Пл. 212, 1039.
 Калениковское, Х. 192.
 Каленичи Великіе, В. 628.
 Калетинцы Большіе, В. 1596.
 Калетинцы Малые, В. 1599.
 Калигорка Великая, К. 477.
 Калигорка Малая, К. 480.
 Калигорка Мокрая, К. 477.
 Калигорка Сухая, К. 480.
 Калиновка, В. 70, 1377; К. 1402; Пд. 483, 1059, 1245; Пл. 1011; Х. 480.
 Каливъ, Пд. 5.
 Калита, Ч. 793.
 Калитина, Пд. 1526.
 Калитинцы, Пд. 1179.
 Калитярня, В. 455.
 Калмыковка, Х. 706.
 Калмыковъ, Х. 748.
 Калниболото, К. 453.
 Каловка, Пд. 1425.
 Калусовъ, В. 200.
 Кальна Дерезанская, Пд. 739.
 Кальникъ, К. 729.
 Кальное, Пл. 731.
 Кальнинская Слободка, Пд. 742.
 Калѣвка, Ч. 536.
 Калюженцы, Пл. 944.
 Калюжный, Ч. 181.
 Калюснъ, Пд. 1414.
 Калюсъ, Пд. 1331.
 Каменецкое, Х. 95.
 Каменца, В. 424.
 Каменка, В. 155, 1258; К. 274, 1477; Пд. 1100; Х. 96, 492, 669, 768; Ч. 281, 599, 622.
 Каменка Рудня, В. 1452.
 Каменка Черная, К. 1350.
 Каменная Балка, Пд. 150.
 Каменная Гребля, К. 1040.
 Каменная Кривица, Пд. 300.
 Каменная Слобода, Ч. 582.
 Каменная Яруга, Х. 366.
 Каменное, В. 1626; Х. 768.
 Каменный Бродъ, В. 146, 1239; К. 434, 839; Пд. 204.
 Каменный Коширскъ, В. 769.
 Каменный Потокъ, Пл. 604.
 Каменный Пригородокъ, Х. 563.
 Каменоватка, К. 519; Пд. 285.
 Каменская Гута, В. 771.

Каменскій Успенскій, Ч. 635.
 Каменскій Хуто ъ, Ч. 637.
 Каменское, В. 1454.
 Каменуха, В. 1104.
 Камень, В. 1297; Ч. 407, 585, 940.
 Камень Бѣлый, Пд. 1084.
 Камка, Ч. 269, 869.
 Камышеваха, Х. 201.
 Камышеваха Великая, Х. 397.
 Камышеваха Малая, Х. 407.
 Камянечье, К. 1325.
 Камянка, В. 1298; К. 802, 924, 1036; Пд. 675; Пл. 32.
 Камавы, Пл. 312.
 Канатковцы, Пд. 1033.
 Канево, Пд. 1028.
 Каневщина, Пл. 939.
 Канивцы Великіе, Пл. 266.
 Канивцы Малые, Пл. 267.
 Кантакузова, Х. 217.
 Кантакузовка, Пл. 810.
 Кантелино, К. 707.
 Кантемировка, Х. 483.
 Капитанка, Пд. 230.
 Капитановка, К. 1556.
 Капитаново, Х. 700.
 Капитановское, Х. 840.
 Капитанское, К. 1268.
 Капитольское, Х. 468.
 Капитольскъ, Х. 468.
 Капитоновка, Ч. 378.
 Каплинцы, Пл. 853.
 Каплица Еньковская, Пл. 1029.
 Каплуновка, Х. 157.
 Капустинскій, В. 1447.
 Капустинцы, Пл. 103, 800.
 Капустинъ, В. 564.
 Капустицы, К. 958.
 Капустяна, К. 523.
 Капустянка, Пд. 142.
 Капустяны, Пд. 428, 1340.
 Карабачинъ, К. 824.
 Карабѣвка, В. 1803.
 Карабутовъ, Ч. 348.
 Карабѣчевъ, К. 1010.
 Караванъ, Х. 597.
 Караевичи, В. 1644.
 Карамышевъ, К. 643.
 Карандицы, К. 617.
 Карасевка, Х. 34.
 Карасиновка, Ч. 304.
 Карасинъ, В. 816, 1076, 1706.

Каратуйль Великая, Пл. 745.
 Каратуйль Малая, Пл. 749.
 Карачевка, Х. 33, 618.
 Карачіевцы, Пд. 1426.
 Карачковцы, Пд. 125.
 Карашечикъ, Х. 731.
 Карашино, К. 593.
 Карашинъ Великій, К. 148.
 Караяишинъ, Х. 686.
 Карвасары, Пд. 31.
 Каричинцы Волосскіе, Пд. 736.
 Каричинцы Домскіе, Пд. 740.
 Каричинцы Филиповскіе, Пд. 746.
 Карловка, Пл. 378; Х. 220.
 Карлосвальдъ, В. 1544.
 Карновичи, Ч. 668.
 Карнѣвка, Пл. 737.
 Карованское, Х. 194.
 Каролина, Пд. 385.
 Каролинка, В. 101.
 Каролинокъ, В. 1195.
 Карпиловка, В. 465, 1408, 1733; К. 902; Пл. 593; Ч. 631, 769.
 Карповка, Пд. 965.
 Карповцы, В. 39; Пд. 901, 1191.
 Карповщина, В. 1340.
 Карпѣвовка, Ч. 201.
 Картавка, Х. 294.
 Картушинъ, Ч. 944.
 Касичи, Ч. 1019.
 Касталовска, Пд. 143.
 Катанская, Х. 177.
 Катасоновъ, Х. 277.
 Катербургъ, В. 946.
 Катеринка, Пд. 324.
 Катериновка, К. 1523; Пд. 1146, 1260.
 Катруховка, Х. 503.
 Кахновка, Пл. 811.
 Кацапщина, Пл. 1073.
 Кацовщина, В. 1422.
 Качановка, Пд. 815; Пл. 160.
 Качановщина, Пл. 85.
 Каченовка, Ч. 109.
 Качинъ, В. 817.
 Качковка, Пд. 1469.
 Качуровка, Пд. 433.
 Кашковка, Ч. 1054.
 Кашмаковъ, К. 674.
 Кашовка, В. 734; Ч. 1020.
 Кашперовка, К. 275, 1110.
 Кацинцы, В. 1598.
 Каціевка, К. 327.

- Квасилово, В. 1640.
 Квасовъ, В. 247.
 Квитки, К. 675.
 Кези, Ч. 4.
 Кейгаловка, Пл. 841.
 Кекени, Х. 792.
 Келеберда, Пл. 258, 438.
 Кербутовка, Ч. 877.
 Керданы, К. 1145.
 Керекешина Волица, В. 1902.
 Кереловка, К. 531.
 Кетросы, Пд. 1565.
 Кибинцы, Пл. 659.
 Кибирщина, Ч. 1026.
 Кибличъ, Пд. 592.
 Кибсково, Пл. 15.
 Киваи, Ч. 623.
 Кивачовка, Пд. 615.
 Киверцы, В. 1154, 1159.
 Кидаповка, К. 573.
 Кидрасовка, Пд. 1162.
 Кизя, Пд. 91.
 Кикишовка, К. 159.
 Кягова, В. 1271.
 Киликиевъ, В. 1507.
 Кинашевъ, Пд. 443.
 Кинашовка, К. 1249.
 Киндыбовка, Пл. 423.
 Кипячка, К. 628.
 Кириковка, Х. 92.
 Кириловка, К. 531; Ч. 638.
 Кирилло-Анновка, Пл. 163.
 Кириль-поль-Кириловка, Пл. 350.
 Кирильскъ, Ч. 391.
 Кириевка, В. 87.
 Кириасовка, Пд. 357.
 Кирияковка, Пл. 436.
 Кириевка, Ч. 831.
 Кириевка Большая, Пд. 1161.
 Кириевка Малая, Пд. 1165.
 Кисаричи, В. 1405.
 Киселевка, К. 524; Х. 587; Ч. 811.
 Киселикъ, В. 236.
 Кисили, В. 1882.
 Кислинъ, К. 1306.
 Кислицкое, Пд. 1478.
 Кисловка, К. 1120.
 Кислые, Ч. 235.
 Кислякъ, Пд. 603.
 Кистеръ, Ч. 901.
 Китаевская, К. 29.
 Китай Городище, Пл. 771.
 Китайгородъ, К. 734, 1516; Пд. 429, 1349; Пл. 286.
 Китичи, Ч. 986.
 Кичинцы, К. 586.
 Кичкиры, К. 858.
 Кишенка, Пл. 288.
 Кишенцы, К. 1250.
 Кишинъ, В. 1437.
 Кищенцы, К. 358.
 Киенка, Ч. 29.
 Кянка, В. 14, 1269.
 Кянновка, Пд. 1050.
 Кладневъ, В. 253.
 Кладькова, Ч. 105.
 Клячковъ, Ч. 50.
 Клебанъ, Пд. 352.
 Клеванъ, В. 1674.
 Клевень, Ч. 146.
 Клевецкъ, В. 823.
 Клекотинъ, Пд. 1500.
 Клембовка, В. 599; Пд. 1467.
 Клементиновка, Ч. 12.
 Клементовичи, В. 704.
 Кленины, В. 1860.
 Кленачи, В. 1508; Пл. 1042.
 Клепцкое, Х. 527.
 Клесовъ, В. 1627.
 Клетнице, Пд. 936.
 Клевовка, К. 416.
 Клецка Великая, В. 1711.
 Клецка Малая, В. 1719.
 Клеци Великіе, В. 1376.
 Клецовъ, Пд. 556.
 Климашовка, Пд. 1246.
 Климовка, Пл. 427; Х. 707, 783.
 Клинецкая, В. 1389.
 Клинецъ, В. 1442.
 Клиново, Пд. 159.
 Клиновое, Х. 173.
 Клинокъ, Ч. 451.
 Клиначи, Пл. 605.
 Клитенка, К. 160; Пд. 500.
 Клитенка Малая, В. 1921.
 Клитица, В. 156.
 Клитна Великая, В. 1917.
 Клишки, Ч. 389.
 Клишковцы, Пд. 1261.
 Клищенцы, Пл. 221.
 Клищинецъ, Пл. 221.
 Клоотовцы, Пд. 874.
 Клочановка, К. 1378.
 Клочки, В. 1463.
 Клубовка, Ч. 282.
 Клюки, К. 1172.
 Клюскъ, В. 839.
 Ключосвкій, Пл. 295.
 Ключники, К. 667.
 Кмитовская, В. 68.
 Кневичи, Ч. 624.
 Кнеруты, В. 476.
 Книшковцы, Пд. 712.
 Книшовка, Пл. 105.
 Кнуты, Ч. 878.
 Княгининокъ, В. 1116.
 Княгининъ, В. 416, 443; Пд. 32.
 Княжа, К. 468.
 Княжая Кривица, К. 739.
 Княжая Лука, Пл. 1044.
 Княже, В. 245.
 Княжеполь, Пд. 6, 1538.
 Княжики, К. 228, 810.
 Княжичи, К. 94; Ч. 157, 734.
 Княжій Лиманъ, Х. 427.
 Княжной, Х. 208.
 Княжъ, Ч. 1031.
 Князивка, Пл. 390.
 Князь-Село, В. 1621.
 Кобелячекъ, Пл. 441.
 Кобелячекъ Великій, Пл. 282.
 Коблинъ, В. 495.
 Кобринова Гребля, К. 1313.
 Кобриново, К. 451.
 Кобыжча, Ч. 300.
 Кобылевка, Пд. 349.
 Кобыленка, Ч. 1017.
 Кобылецкое, Пд. 1511.
 Кобылино, В. 1431.
 Кобылье, В. 1327, 1824.
 Кобыляки, К. 545.
 Ковалевка, К. 356; Пд. 1097; Пл. 78, 166, 804; Х. 142.
 Ковалевскій, Пд. 416.
 Ковалевъ, Ч. 888.
 Ковали, К. 604; Пл. 557, 1049.
 Ковалинка, Х. 739.
 Ковалинъ, Пл. 727.
 Ковалиха, К. 1407.
 Кованка, В. 1447.
 Ковертская, В. 1710.
 Ковчинка, Ч. 586.
 Коврай, Пл. 213.
 Коврай Старый, Пл. 235.
 Ковтуновка, Пл. 861.
 Ковтуны, Пл. 225.

- Ковчинъ, Ч. 44.
 Ковяги, Х. 214.
 Когильно, В. 182.
 Когутовка, Пд. 311.
 Кодаки, К. 370.
 Кодня, В. 44.
 Кодра, К. 83.
 Кодыма, Пд. 261, 277.
 Кожанка, К. 813.
 Кожанки, К. 362.
 Кожаны, Ч. 987.
 Кожарки, К. 1506.
 Коженики, К. 422.
 Кожуховецъ, Пд. 839.
 Кожуховка, К. 53, 1224.
 Козагъ, В. 1281.
 Козаричи, Ч. 1009.
 Козарка Малая, В. 1300.
 Козаровичи, К. 63.
 Козары, Ч. 301.
 Козацкое, К. 466; Пд. 216.
 Козача Долина, К. 466.
 Козачки, В. 979; Пд. 731.
 Козачковка, Пд. 455.
 Козачья, Х. 132.
 Козачья Лопань, Х. 68.
 Козелецкій Георгіевскій, Ч. 302.
 Козель, Ч. 27.
 Козельное, Х. 595.
 Козельщина, Пд. 271.
 Козероги, Ч. 55.
 Козинка, Х. 247.
 Козинская Пляшева, В. 466.
 Козинская Рудка, В. 1141.
 Козинцы, Пд. 430, 469; Пд. 748.
 Козинъ, В. 455; К. 24, 575.
 Козичанка, К. 151.
 Козіевка, К. 862; Х. 162.
 Козленичи, В. 808.
 Козлинь, В. 1691.
 Козловка, К. 284; Пд. 1060, 1112; Пд. 558.
 Козлово, Пд. 958; Пд. 383.
 Козловъ, Пд. 768.
 Козляничи, Ч. 804.
 Коздавицы, Пд. 1314.
 Козоцкое, Ч. 317.
 Козятинъ, В. 337; К. 203.
 Койловка, К. 1037.
 Койловъ, Пд. 714.
 Кокозовка, Пд. 8.
 Кокоровъ Новый, В. 996.
 Колбасна, Пд. 186, 1061.
 Колдыбовка, Пд. 44.
 Колена, К. 959.
 Колесець, В. 1937.
 Колесище, К. 681.
 Колесники, В. 1488; Пд. 908; Ч. 708.
 Колибабинцы Пд. 519.
 Количевка, Ч. 68.
 Колки, В. 1083, 1707, 1829.
 Коловерта, В. 1716.
 Колодежи, В. 1188.
 Колодежна, В. 1299.
 Колодезки, Ч. 889.
 Колодезная, Х. 493.
 Колодезь Бѣлый, Х. 226; Ч. 611.
 Колодезь Зеленый, Х. 306.
 Колодезь Золотой, Х. 410.
 Колодезь Синій, Ч. 617.
 Колоденка, В. 1757; Пд. 1539.
 Колодистое, К. 457, 1297.
 Колодівка, В. 104.
 Колмовъ, В. 384.
 Колодно-Ольховець, В. 970.
 Колодно-Селиско, В. 971.
 Колоднѣнскій, В. 966.
 Коломагъ, Х. 196.
 Коломівка Михалевка, Пд. 529.
 Коломійцы, Пд. 808.
 Каломійчихино, Х. 511.
 Коломли, В. 1521.
 Колонтаевъ, Х. 138.
 Колонія, В. 1775.
 Колонна, В. 304.
 Колонщина, К. 95.
 Колосова, В. 947.
 Колпита, Ч. 34.
 Колубаевцы, Пд. 74.
 Колупаевка, Х. 43.
 Колцки, В. 1416.
 Колыбань, Пд. 713.
 Кольченковскій, Х. 785.
 Кольчиновка, Ч. 96.
 Колѣно Кривое, К. 1315.
 Колѣнцы, К. 853.
 Колядинъ Красный, Ч. 369.
 Колядовка, Х. 670.
 Команъ, Ч. 577.
 Комаргородская Липовка, Пд. 1479.
 Комаргородъ, Пд. 1474.
 Комаревка, Ч. 40.
 Комаринцы, Пд. 1016.
 Комаровка, В. 871, 1522; К. 686; Пд. 676; Пд. 342, 780; Х. 47, 469; Ч. 100.
 Комаровцы, Пд. 875.
 Комаровъ, В. 290, 752, 1084; Пд. 365.
 Комендантовка, Пд. 321.
 Комины, В. 600.
 Комличка, Пд. 89.
 Комнатка, В. 872.
 Комыши, Пд. 159.
 Комышна, Пд. 664.
 Конашевка, Ч. 74.
 Кондратьевка, Х. 827.
 Коневка, Пд. 1205.
 Конела, К. 746.
 Конельская Поповка, К. 744.
 Конельская Цыbermanовка, К. 747.
 Конельскіе Хутора, К. 748.
 Конецполь, Пд. 151.
 Конящевъ, Пд. 1427.
 Коноваловка, Пд. 374.
 Кононивка, К. 1366.
 Кононовичи, В. 1056.
 Кононовка, К. 1041; Пд. 599, 807; Х. 682.
 Конончъ, К. 1435.
 Коноплянка, Пд. 439; Х. 624.
 Конотопъ, В. 688; Ч. 270.
 Константиновка, К. 236, 1421; Пд. 368, 1064; Х. 141, 318, 828.
 Константиново, Пд. 992.
 Константиновъ Новый, Пд. 939.
 Концеба, Пд. 286.
 Концивка, К. 1367.
 Коноухи, В. 332.
 Ковятинъ, Ч. 415.
 Копайгородъ, Пд. 981.
 Копанка, Х. 349.
 Копачевка, В. 1139, 1814; Пд. 776, 1220.
 Копачевъ, К. 71.
 Копачи, К. 936.
 Копенковата, К. 1280.
 Копилковка, Пд. 1315.
 Копища, В. 1472.
 Копіевата, К. 658.
 Копіеватра, К. 749.
 Копіевка, К. 737; Пд. 350.
 Копіевская Шура, Пд. 351.
 Коптевичевка, Пд. 857.
 Коптещина, В. 1443.
 Копти, Ч. 326.
 Коптовичи, В. 1692.
 Копыли, В. 1085.
 Копыловъ, К. 96.
 Копыстринь, Пд. 1512.

- Копытинцы, Пд. 806.
 Копытково, В. 1517.
 Копытово, В. 339, 1717.
 Кораблище, В. 517.
 Корабчівка Малая, Пд. 52.
 Корабчівка Большой, Пд. 48.
 Корбовка, Ч. 962.
 Кордылевка, Пд. 489.
 Кордышевка, К. 197; Пд. 396.
 Кордышевъ, В. 1028.
 Коренево, К. 1369.
 Коренекъ, Ч. 171.
 Коренецкое, Ч. 371.
 Корецкая Гута, Ч. 1062.
 Корецкіе Пилиповичи, В. 1328.
 Корецкій Заводъ, Ч. 1008.
 Корець, В. 1275.
 Коржева Слобода, К. 1233.
 Коржевка, Ч. 211.
 Коржево, К. 1262.
 Коржевой Куть, 1263.
 Коржи, Пд. 998.
 Коржовка, К. 348; Ч. 993.
 Коржовцы, Пд. 788.
 Кормильче, Пд. 63.
 Кормище, К. 1073.
 Корнелинъ, В. 1763.
 Корниловка, К. 581; Пд. 874.
 Корнинъ, В. 1758; К. 995.
 Корница, В. 573.
 Корниевка, Пд. 370.
 Коробеловка, Пд. 595.
 Коробовка, Пд. 607; Пд. 226.
 Коробочкино, Х. 326.
 Корован, Пд. 790.
 Коровинцы, Пд. 985.
 Коровинцы Большіе, В. 92.
 Коровинцы Малые, В. 110.
 Коровье, В. 1909.
 Корогодъ Великій, К. 943.
 Королевка, К. 84, 198, 364, 1128.
 Коропье, Ч. 770.
 Коростки, В. 1312.
 Коростово, В. 1611, 1815.
 Коростовцы, Пд. 853.
 Коростышевъ, К. 865.
 Корость, В. 1776.
 Коростятинъ, В. 1697.
 Коротино, К. 479.
 Коротичъ, Х. 36.
 Коршачовка, Пд. 1430.
 Корсунка, К. 1314.
 Корсуновка, Пд. 665.
 Корсунь, К. 591.
 Кортелісы, В. 753.
 Корсулька, Х. 418.
 Корчаковка, Х. 800.
 Корчакъ, В. 128.
 Корчикъ, В. 680.
 Корчовка, В. 1834.
 Коршовъ, В. 1189.
 Кобыжинъ, Пд. 1415.
 Кобыеть, В. 1718.
 Кобытьская, В. 1710.
 Кобыта, В. 477.
 Кобытище, В. 1259; К. 642.
 Кобытна, Пд. 213, 585, 1230.
 Кобытна Забугская, Пд. 323.
 Кобытница, В. 252, 333.
 Кобытное, В. 533, 1557.
 Кобышковъ, Пд. 976.
 Кобышовка, Ч. 812.
 Кобышовка, Ч. 35.
 Косаковка, Пд. 470.
 Косаровъ, В. 518.
 Косарское, К. 1471.
 Косачевка, Ч. 798.
 Косая Рошневка, В. 577.
 Косеновка, К. 1321.
 Косиковцы, Пд. 1360.
 Косиніовъ, В. 1260.
 Космачевъ, В. 743.
 Косница, Пд. 1566.
 Косовка, К. 1048.
 Косовскія Городища, К. 1049.
 Коссы, Пд. 257, 1452.
 Коставшощина, Пд. 941.
 Костевъ, Х. 187, 598.
 Костеничи, Ч. 466.
 Костиковскій, Х. 323.
 Костница Малая, Пд. 1542.
 Костобобръ, Ч. 544.
 Костомаровка, Х. 303.
 Костополь, В. 1744.
 Костопольская, В. 1740.
 Костюховка, В. 1105.
 Костянецъ, К. 605.
 Костянская Слобода, Ч. 510.
 Косы, Х. 311.
 Косыковцы Большіе, В. 888.
 Косыковцы Малые, В. 981.
 Косыковъ, В. 584.
 Косыковка, К. 1085.
 Косыкъ, В. 1369.
 Коташиный, Ч. 614.
 Котельва, Х. 99.
 Котельня, В. 51.
 Котелянка, В. 1223.
 Котловъ, Пд. 191.
 Котляково, Ч. 474.
 Котлярка, К. 1067.
 Котовка, К. 895; Х. 262.
 Котовъ, В. 1150; Х. 481; Ч. 744.
 Которженцы, В. 929.
 Котюжанка, К. 64.
 Котюжанскіе Бляны, Пд. 992.
 Котюжаны, Пд. 989.
 Котюжинцы, К. 287.
 Котюржинцы, В. 929, 1804, 1841.
 Кохановка, В. 609; К. 1460; Пд. 471;
 Пд. 381.
 Кохновка Большая, Пд. 446.
 Коцмазовъ, Пд. 982.
 Кочерги, Ч. 182.
 Кочержинцы, К. 1331.
 Кочеровъ, К. 914.
 Кочетокъ, Х. 367.
 Кочино, Х. 754.
 Кочубеевка, К. 1332; Пд. 64; Пд. 45,
 73, 75.
 Кошаринцы, Пд. 1077.
 Кошарка, К. 1555.
 Кошарницы, Пд. 1016.
 Кошары, Ч. 364.
 Кошары Новые, В. 825.
 Кошары-Пилипы, В. 1301.
 Кошары Старые, В. 820.
 Кошевата, К. 1116.
 Кошевъ, К. 1112.
 Кошелевка, В. 1920.
 Кошелевка Великая, Ч. 690.
 Кошелевка Малая, Ч. 681.
 Коширскъ Каменный, В. 769.
 Кошланы, К. 712.
 Кошмановка, Пд. 424.
 Кошово, Ч. 482.
 Краевщина, В. 30.
 Краевъ, В. 1489.
 Крайняя Деряжня, В. 1329.
 Краморская, Х. 494.
 Крамчанка, Х. 178.
 Крапивенцы, Пд. 959.
 Крапивна, В. 140, 674; Пд. 501; Ч
 355, 723.
 Крапивна Высшая, Пд. 655.
 Крапивна Низшая, Пд. 654.

- Крапивникъ, В. 378.
 Крапивня, В. 1352; Пл. 236; Ч. 639.
 Красиловка, В. 1236; К. 1129; Ч. 87, 322, 750.
 Красиловъ, В. 1839.
 Красноовка, Пл. 183.
 Краска, В. 767.
 Красковское, Ч. 236.
 Красляне, Пл. 921.
 Красна, К. 312.
 Красная Волока, В. 1410.
 Красная Гора, В. 492.
 Красная Злынка, Ч. 632.
 Красная Лука, Пл. 109.
 Красная Новая, Х. 548.
 Красная Слобода, Пл. 988.
 Красная Федоровка, В. 10.
 Красненское, К. 717; Пд. 206, 241, 294.
 Красно, К. 945.
 Красновичи, Ч. 1039.
 Красногорка, Пд. 197, 1540; Пл. 375.
 Красногородка, К. 612.
 Краснодадь, Пд. 1567.
 Красное, В. 450; К. 138; Пд. 1484; Пл. 892; Ч. 69, 373.
 Краснолѣсы, К. 397.
 Краснополка, К. 1290; Пд. 613.
 Краснополь, В. 56; Пд. 160.
 Краснополье, Х. 102; Ч. 392.
 Краснополье Старое, Пл. 758.
 Красноселька, В. 1903; К. 1512; Пд. 645, 789.
 Красноселки, В. 62.
 Красноселье, В. 1590; Ч. 1038.
 Красноставка, К. 1242.
 Красноставцы, Пд. 65.
 Красноставъ, В. 1212.
 Красный Колядинъ, Ч. 369.
 Красный Куть, К. 1340, 1491.
 Красный Рогъ, Ч. 478.
 Красный Ставъ, Ч. 75.
 Красняна Новая, Х. 505.
 Краснянское, Пд. 1484.
 Красовка, К. 243.
 Красовъ, В. 353.
 Красулька, Ч. 781.
 Красятчи, К. 874.
 Брачкова, К. 1216; Пл. 847.
 Кременная, Пд. 1180.
 Кременная, Х. 504.
 Кременчуговка, Ч. 1034.
 Кременчуки, В. 711.
 Кремянка, В. 10.
 Кренидовка, Ч. 560.
 Креничи, К. 34.
 Крестителево, Пл. 184.
 Крестище, Пл. 351.
 Крестъ Честный, В. 276.
 Кресятчи, К. 874.
 Кречевичи, В. 859.
 Кржачки, В. 1865.
 Кривалинцы, Пд. 1206.
 Кривая, К. 1146.
 Кривая Лука, Х. 476.
 Кривая Руда, Пл. 1046, 1072.
 Кривецъ, К. 1131, 1341.
 Кривецъ Малый, Ч. 626.
 Кривецъ Старый, Ч. 648.
 Кривильскій, В. 1235.
 Кривинъ, В. 1520.
 Кривичи, В. 1665.
 Кривовулька, В. 1910.
 Кривое, К. 997.
 Кривое Кольно, К. 1315.
 Кривое Озеро, Пд. 165.
 Кривоносавка, Пл. 205; Ч. 561.
 Криворудка, В. 639.
 Кривохижинцы, Пд. 1041.
 Кривошейницкіе Хутора, Пд. 520.
 Кривошеицы, К. 999; Пд. 521.
 Кривчаны, Пд. 1316.
 Кривчикъ, Пд. 1386.
 Кривчунка, К. 1183.
 Крижполь, Пд. 1541.
 Кризская, Х. 676.
 Крикливецъ, Пд. 1132.
 Криковцы, Пд. 419.
 Криковъ, Пд. 84.
 Криловка, В. 6.
 Криница, В. 565.
 Криница Бѣлая, В. 1754.
 Криница Каменная, Пд. 300.
 Криница Кляжая, К. 739.
 Кривичаны, Пд. 117.
 Кривички, Пд. 217.
 Кривичное, Х. 81.
 Кринки Большіе, Пл. 448.
 Кринки Малые, Пл. 450.
 Крисины, Х. 127.
 Криски, Ч. 431.
 Кричановка, Пд. 971.
 Кричильскъ, В. 1777.
 Кричуново, Пд. 166.
 Криштофовка, К. 792.
 Крищивцы, Пд. 444.
 Кровная, Х. 829.
 Кротовщина, Пл. 651.
 Кроты, Пл. 842.
 Кротынь, Ч. 237.
 Крошня, В. 71.
 Хрошово, Ч. 500.
 Кругель, В. 824.
 Круглая, Х. 691.
 Кругликъ, К. 29.
 Кругляковка, Х. 534.
 Крупа, В. 1151.
 Крупецъ, В. 464, 1523.
 Крупицкій Николаевскій, Ч. 339.
 Круничполе, Ч. 91.
 Круподерницы, К. 188; Пл. 583.
 Круполь Великій, Пл. 706.
 Круполь Малый, Пл. 709.
 Крупское, Пл. 239.
 Крутая Балка, Пл. 387.
 Крутая Буда, Ч. 936.
 Крутенское, Пд. 161.
 Крутневъ, В. 988.
 Круто-Бережка, Ч. 615.
 Крутогорбъ, Пд. 625.
 Крутой Берегъ, Пл. 79, 630.
 Крутоярровка, Пл. 862.
 Крутояръ, Ч. 501.
 Круты, Ч. 716.
 Крутые, Пд. 221, 261.
 Крутые Бородинцы, Пд. 763.
 Крутые Горбы, К. 1121.
 Крутъки, Пл. 129, 244.
 Крушиничи, В. 364.
 Круча Великая, Пл. 823.
 Кручикъ, Х. 163.
 Крушановка, Пд. 1354.
 Крушиновка, Пд. 1163.
 Крушинка, К. 21.
 Крушлинцы Большіе, Пд. 467.
 Крушлинцы Малые, Пд. 472.
 Крыжовинъ, Пд. 270.
 Крыжополь, Пд. 1130, 1153, 1531, 1541.
 Крыловка, К. 976.
 Крыловъ, В. 1509; К. 1484.
 Крымка, Пд. 152.
 Крымки, К. 537, 1513.
 Крымно, В. 208, 255, 772.
 Крымокъ, К. 828.
 Крыхаевъ, Ч. 782.
 Крюковщина, К. 35.
 Крюковъ, Пл. 453.

- Брючки, X. 420.
 Брѣпость Алексѣевская, X. 295.
 Бсаверовка, К. 371, 1403; Пд. 568.
 Бсаверовъ, В. 1378.
 Бсендзовка, К. 1211; Пд. 258, 1501.
 Бсенженцинь, В. 1537.
 Бсензовка, Ч. 387.
 Кубаровъ, Ч. 183.
 Кувечичи, Ч. 23.
 Кугаевцы, Пд. 133.
 Кудевка, Пд. 807.
 Кудіевцы, Пд. 546.
 Кудлаевка, Ч. 578.
 Кудринцы, Пд. 104, 1192.
 Кудринъ, В. 404.
 Кудровка, Ч. 832.
 Кужелева Великая, Пд. 1391.
 Кужелева Малая, Пд. 1395.
 Куземно, Пл. 169.
 Куземовка, X. 512.
 Кузмина Гребля, К. 1222.
 Кузминка, Пд. 1103.
 Кузминцы, В. 640; К. 568; Пд. 626, 1017.
 Кузминчикъ, Пд. 85.
 Кузминъ, В. 1844; Пд. 1104; 1173.
 Кузнецы, Ч. 1067.
 Кулавка Большая, Пд. 998.
 Кулавка Малая, Пд. 997.
 Куковичи, Ч. 839.
 Кукольня, В. 121.
 Куколь, В. 1131.
 Кукулы, Пд. 1133.
 Кукуриши, В. 192.
 Кукишинъ, Ч. 709.
 Кулаги, Ч. 1030.
 Кулаженцы, Пл. 791.
 Кулажинцы, Ч. 336.
 Кулачевка, Пд. 173.
 Кулаи, Пд. 379.
 Куликовичи, В. 1086.
 Куликовка, К. 1490; Ч. 45, 255.
 Куликовскіе, Пл. 298.
 Куликовъ, В. 873.
 Куличька, X. 568,
 Кулиши, В. 1361.
 Кулишовка, Пл. 993.
 Кулишовъ, К. 254.
 Кулки, В. 65.
 Кульнево, Ч. 479.
 Кульное, Пд. 259.
 Кульчинки, В. 1854.
 Кульчинъ, В. 847, 1160.
 Кульчины, В. 1851.
 Кульчѣвцы, Пд. 7.
 Кулибовка, Пл. 769.
 Кумановка, К. 181.
 Кумановская Юридика, Пд. 1286.
 Кумановцы, Пд. 821.
 Кумановъ, Пд. 1287.
 Кумары, Пд. 153.
 Кумейка, К. 1364, 1443.
 Куна, Пд. 620.
 Кунашевка, Ч. 74, 717.
 Куневъ, В. 1526.
 Кунинъ, В. 485.
 Куничье, Пд. 431.
 Кунка, Пд. 656.
 Кунпановъ, К. 532.
 Кунціевъ, Пл. 58.
 Кунча, В. 1911.
 Кунье, X. 424.
 Куньеватка, К. 749.
 Купель, В. 1858.
 Купинъ, Пд. 38; X. 277.
 Купичевъ, В. 260, 279.
 Купчинцы, В. 1252; К. 708.
 Купчичи, Ч. 863.
 Купьеваха, X. 144.
 Курава, К. 288.
 Куражинъ, Пд. 1334.
 Куракишишна, Пл. 794.
 Курачы Лозы, Пд. 295.
 Курашовцы, Пд. 993.
 Курашь, В. 1708.
 Кургановка, Ч. 1035.
 Курганъ, X. 608.
 Курганы, В. 1541.
 Куреневка, Пд. 1086.
 Курень, Ч. 344.
 Куренька, Пл. 528.
 Курилеховскіе, Пл. 28.
 Куриловка, В. 1888; К. 601; Пд. 937; X. 519; Ч. 379, 724.
 Куриловцы, Пд. 876.
 Куриловцы Зеленые, Пд. 1364.
 Куриловцы Мурованы, Пд. 1400.
 Куриловъ, X. 599.
 Курицкій, В. 1235.
 Курковичи, Ч. 932.
 Курманы, Пл. 990.
 Курманъ, В. 1272.
 Курники, Пд. 1207, 1416.
 Курное, В. 1284.
 Куровка, Пд. 1288.
 Куровъ, Ч. 906.
 Курозваны, В. 1591.
 Курозновъ, Ч. 606.
 Курочкинъ, X. 719.
 Курчицы, В. 1237.
 Курчичи, Ч. 489.
 Куршановичи, Ч. 635.
 Курьянецъ, К. 960.
 Курьянки, В. 1558.
 Куряжъ, X. 58.
 Курячевка, X. 680, 741.
 Кусел, Ч. 265.
 Кусиковецъ, Пд. 840.
 Кусицы, В. 233.
 Кустинъ, В. 1685.
 Кустичи, В. 848.
 Кустичи Барановы, Ч. 914.
 Кустовецкая Слобода, Пд. 502.
 Кустовцы, В. 1288; Пд. 503.
 Кустолова Чорбовка, Пл. 340.
 Кустолово, Пл. 305, 403.
 Кустоловскіе, Пл. 279.
 Кустоловскій, Пл. 308.
 Кутки, В. 1213.
 Кутковцы, Пд. 86.
 Кутовъ, В. 1029.
 Кутровъ, В. 385.
 Куть Басовъ, В. 1752.
 Куть Веселый, К. 1083, 1347, 1492.
 Куть Двурѣчный, X. 17.
 Куть Коржевой, К. 1263.
 Куть Красный, К. 1340, 1491.
 Куты, В. 1029; К. 1342; Пл. 289.
 Куты Залѣе, В. 1787.
 Кутыски, В. 940.
 Кутыщи, В. 1294.
 Кутыщи Большіе, Пд. 496.
 Кутыщи Малые, Пд. 494.
 Кутьковка, X. 485.
 Бухары, К. 908.
 Бухи, В. 1787.
 Куца Балка, Пд. 325.
 Куцовка, К. 1423.
 Куча, Пд. 1442.
 Кучановъ, Пл. 703.
 Кучеровка, Ч. 147.
 Кучиновка, Ч. 212.
 Кучовка, К. 546.
 Кучмановка, В. 641.
 Кучская Слобода, Пд. 1443.
 Кучево, Ч. 483.

Кушлинъ, В. 948.
 Кушировка, В. 1861.
 Кущинцы, Пд. 608.
 Куявы, Пд. 46.
 Куяновка, Х. 784.

Л.

Лабки, Ч. 909.
 Лабунскій Майданъ, В. 689.
 Лабунь, В. 607.
 Лабушна, Пд. 278.
 Лавинь, Ч. 283.
 Лаврентьевъ, Пл. 388.
 Лаврики, К. 983.
 Лавриновцы, В. 665.
 Лавровка, Пд. 530.
 Лавро-Месензовка, Ч. 148.
 Лавровъ, В. 1091.
 Лавы, Ч. 833.
 Лагери, Х. 355.
 Лагодинцы, В. 1848.
 Ладинскій Покровскій, Пл. 920.
 Ладинъ, Пл. 922.
 Ладыги, В. 1799.
 Ладыжинка, К. 1231; Пл. 422.
 Ладыжинскіе Хутора, Пд. 635.
 Ладыжинъ, Пд. 632.
 Ладыжичи, К. 937.
 Ладынка, Ч. 70.
 Лажева, В. 1800.
 Лазоривка, Пл. 1071.
 Лазорки, Пл. 591.
 Лазучинъ Великій, В. 1832.
 Лазучинъ Малый, В. 1806.
 Лакомовая Буда, Ч. 644.
 Ландаревка, Пл. 9.
 Ланки, В. 1889.
 Ланна Верхняя, Пл. 359.
 Ланна Нижняя, Пл. 361.
 Лановцы, В. 975.
 Ланки, В. 811.
 Ланковцы, Пд. 1221.
 Лариновка, Ч. 592.
 Ласки, В. 1423.
 Ластовцы, Пд. 105.
 Латанцы, Пд. 366.
 Латовка, В. 585.
 Лашиновка, Х. 633.
 Лашки, В. 566, 1877.
 Лашковцы, Пд. 49.
 Лашчево, К. 1257.

Лашовка, Пд. 154.
 Лебединка, К. 1281.
 Лебединскій-Николаевскій, К. 1472.
 Лебединцы, К. 276; Пл. 949.
 Лебединъ, К. 1479.
 Лебедовка, К. 1524.
 Лебеховка, Пл. 463.
 Лебяжье, Пл. 383; Х. 330.
 Левада, Пд. 50; Пл. 213.
 Левенки, Ч. 945.
 Левенталовка, Х. 218.
 Левенцовка, Пл. 391.
 Левковка, К. 217, 1282; Х. 454.
 Левковцы, В. 1862; Пд. 450.
 Левковъ, В. 68; Пд. 1154.
 Левченки, Пл. 999.
 Левченково, Пл. 367.
 Левшинъ, Х. 410.
 Левятинскіе Гаи, В. 1003.
 Легезино, К. 1322.
 Ледное, Х. 8.
 Ледуховка, В. 1912.
 Ледуховъ, В. 995.
 Ледянка, В. 642.
 Лезневъ, Пд. 1247.
 Леликовъ, В. 777.
 Лелюховка, Пл. 318.
 Леляки, Пд. 547; Пл. 698, 901.
 Леметаровка, Ч. 870.
 Лемешы, В. 95; Ч. 305.
 Лемешовка, Пд. 505; Пл. 831; Ч. 221.
 Лемещиха, К. 1101.
 Ленковцы, В. 698.
 Ленчно, В. 443.
 Леоновка, К. 45; Пд. 1121; Ч. 548.
 Леонцыно, В. 1532.
 Лепесовка, В. 1040.
 Лепешовка, В. 1040.
 Леськи, К. 1385.
 Леськово, К. 784.
 Летяхи, Ч. 1055.
 Леуха, Пд. 586.
 Леховка, Пд. 1279; Пл. 735.
 Леци, Пл. 781.
 Лешковка, Пд. 432.
 Лещанка, В. 635.
 Лещинка, К. 334.
 Лещиновка, К. 1238.
 Лещинъ, В. 78.
 Ливенецъ, Х. 657.
 Ливенское, Пл. 313.
 Лиговка, Х. 340.

Лизино, Х. 646.
 Лизогубовка, Ч. 521.
 Лизуновка, Ч. 593.
 Лиманъ, Пл. 1021; Х. 333, 443, 742.
 Лиманъ Княжій, Х. 427.
 Лимаревка, Х. 683.
 Лисевъ, В. 334.
 Линовица, Пл. 819.
 Линцы, К. 723.
 Липа, В. 386.
 Липки, В. 1693; К. 1068; Пд. 743.
 Липко-Раевскій, Пл. 502.
 Липляне, В. 1455.
 Липники, В. 1382.
 Липно, В. 1059.
 Липное, В. 1313.
 Липняги Большіе, Пл. 1075.
 Липовая Долина, Пл. 113.
 Липовеньское, Пд. 228.
 Липовецъ, К. 120.
 Липовка, К. 85; Пд. 1289, 1531.
 Липовка Комаргородская, Пд. 1479.
 Липово, К. 1480.
 Липовое, Пл. 497, 1006.
 Липовское, Пл. 227.
 Липовкъ, Ч. 923.
 Липовскъ Селище, Ч. 926.
 Липовъ Рогъ, Ч. 718.
 Липовый Рогъ, К. 115.
 Липцы, Х. 40.
 Липчанъ, Пд. 959.
 Липянка К. 1485; Пл. 391.
 Липянкскій Скитогъ, К. 54.
 Липятинъ, Пд. 917.
 Лисановцы, Пд. 777.
 Лисинцы, В. 567.
 Лисичье, В. 1479.
 Лисичья Балка, К. 504.
 Лиски, В. 27, 958; Пл. 923.
 Лисковцы, Пд. 1317.
 Лисовичи, К. 1143.
 Лисовка, Пд. 764; Пл. 124.
 Лисоводы, Пд. 24.
 Лисовцы Великіе, К. 1035.
 Лисовцы Малые, К. 1029.
 Лисовъ, В. 1106.
 Лисогорка, В. 980; Пд. 778, 877.
 Лисогубка, Пл. 832.
 Лиственъ Великій, Ч. 250.
 Лиственъ Малый, Ч. 238.
 Листвина, К. 594.
 Литвиновичи, Ч. 207.

- Листопадово, К. 1475.
 Литва, В. 1168.
 Лятивинець К. 606.
 Лятивиничи Ч. 207.
 Литвиновка, К. 75, 1102; X. 684.
 Литвяки, Пл. 580.
 Лятинка, Пд. 833.
 Литинская Гута, Пд. 889.
 Литовицъ, В. 216.
 Литовка, X. 97.
 Лихачевка, X. 169.
 Лихачевъ, Ч. 296.
 Лихачиха, К. 1135.
 Лихолиты, Пл. 232.
 Лишневка, В. 1077.
 Лишвя, В. 217, 909; К. 9.
 Лобановка, Ч. 607.
 Лобачевка, В. 387.
 Лобачевъ, К. 1091; X. 737.
 Лободовка, Пл. 46.
 Лобозы, В. 597.
 Лобокъ, Пд. 90.
 Логвинъ, К. 980.
 Логоватое, Ч. 924.
 Лодзяновка, В. 101.
 Лоевцы, Пд. 657, 1318.
 Лозановка, К. 1386.
 Лозки, Пл. 1086.
 Лозна, Пд. 522.
 Лозная, X. 617, 618.
 Лозны, Пд. 841.
 Лозный, X. 762.
 Лозовъ, В. 1869; Пд. 1034; Пл. 406.
 Лозовата, Пд. 205, 397, 646.
 Лозоватка, К. 541.
 Лозовая, Пл. 1000; X. 472, 483.
 Лозовенька, X. 373.
 Лозовики, К. 1038.
 Лозово, Пд. 938.
 Лозовое, X. 5, 28, 128, 769.
 Лозовое Русское, X. 74.
 Лозовокъ, К. 1400.
 Лозовый, X. 535.
 Лозовый Яръ, Пл. 799.
 Лозы, В. 930.
 Лозы Курачьи, Пд. 295.
 Лозычна, В. 661.
 Лозьки, Пл. 137.
 Локачи, В. 365.
 Локнистое, Ч. 13.
 Локня, Пл. 974; X. 787, 837; Ч. 408.
 Локотки, Ч. 135.
 Логощина, Пл. 41.
 Ломаги, Пл. 552.
 Ломаковка, Ч. 937.
 Ломаное, Пл. 457.
 Ломоватое, К. 1389.
 Ломозовъ, Пд. 1001.
 Ломочинцы, Пд. 1417.
 Лопавши, В. 397.
 Лопазно, Ч. 470.
 Лопанъ Казачья, X. 68.
 Лопатинець, Пд. 1438.
 Лопатинка, К. 769.
 Лопатинцы, Пд. 854.
 Лопатинъ, К. 250.
 Лопатичи, В. 1438.
 Лопатни, Ч. 997.
 Лопатнищина, К. 306.
 Лопушно, В. 919, 986.
 Лосева, Ч. 853.
 Лосиновка, Ч. 697.
 Лосіевка, К. 289; Пд. 531.
 Лоска, Ч. 421.
 Лосьевка, X. 585.
 Лосятинъ, В. 989; К. 339.
 Лотаки, Ч. 1033.
 Лотошовка, К. 505.
 Лубенскій Преображенскій, Пл. 602.
 Лубенцы, К. 1487.
 Лубеньки, Ч. 1021.
 Лубянка, К. 78, 335, 888; X. 647.
 Лугины, В. 1413.
 Лугова, Пд. 1164.
 Луговецъ, Ч. 471.
 Луговики, Пл. 529.
 Луговка, X. 133.
 Луговое, К. 718.
 Лугъ, Пд. 1109.
 Лугинъ, В. 314.
 Лужокъ, Пд. 1558.
 Лузики, Ч. 805.
 Лука, К. 97, 1122, 1394; Пд. 358; Пл. 523, 631; X. 812.
 Лука Барская, Пд. 867.
 Лука Березовая, Пл. 648.
 Лука Жабовричская, Пд. 451.
 Лука Княжая, Пл. 1044.
 Лука Красная, Пл. 109.
 Лука Кривая, X. 476.
 Лука Мелишковская, Пд. 473.
 Лука Молчанская, Пд. 1513.
 Лукановка, Пд. 174.
 Лукашевка, К. 759; Пд. 636; Пл. 206.
 Лукаши, Пл. 707.
 Лукашовка, Ч. 71.
 Луки, В. 79.
 Лукновъ, Ч. 393.
 Луковка, К. 506.
 Лукомте, Пл. 572.
 Лукьяновка, К. 1123; Пл. 708.
 Лумля, В. 1428.
 Луполово, Пд. 206.
 Лулава, Ч. 771.
 Лутище, X. 125.
 Луцко, В. 1123.
 Луцыговка, X. 582.
 Лучанское, X. 813.
 Лучинець, Пд. 1007.
 Лучинчикъ, Пд. 1010.
 Лучинъ, К. 1003.
 Лучицы, В. 754, 1094.
 Лучка, Пл. 127, 553.
 Лучка Мацковая, Пл. 574.
 Лучка Сватова, X. 507.
 Лучки, Пл. 329.
 Лучковичи, Ч. 970.
 Лучковка, Пл. 909.
 Лучники, Ч. 434.
 Лыса Гора, К. 725; X. 388.
 Лысець, Пд. 1370.
 Лысинъ, В. 398.
 Лысогорка, Пд. 51.
 Лысогоръ, Ч. 110.
 Лыствинъ, В. 417.
 Лысуха, В. 1736.
 Лысье, Ч. 613.
 Лысянка, К. 469; Пд. 458.
 Лысянскіе Будища, К. 473.
 Лычаки, К. 565.
 Лычевка, В. 1944.
 Лычино, X. 25.
 Лычинъ, В. 818.
 Лыще, В. 1065, 1152.
 Лыщицы, Ч. 913.
 Львовка, Пл. 199.
 Львиевка, X. 358.
 Львиевскій, Ч. 552.
 Львлявое, Пл. 259.
 Льсковка, X. 152.
 Льсковоги, Ч. 553.
 Льсники, К. 36.
 Льсничовка, Пд. 247.
 Льсничье, Пд. 1093.
 Льсянки, В. 790; Пл. 867.
 Льсовицкій Хуторъ, X. 328.

Лѣсовичи, К. 1143.
 Лѣсовщина, В. 141.
 Лѣсовые Берляны, Пд. 983.
 Лѣсовые Бурковцы, К. 1113.
 Лѣсовые Гриневцы, Пд. 1242.
 Лѣсовые Рахны, Пд. 1489.
 Лѣсовые Сябинцы, К. 1114.
 Лѣсь Виликій, Пд. 379.
 Лѣсь Раковъ, В. 775.
 Лѣсь Толстый, К. 947.
 Лѣтки, Ч. 794.
 Лѣщинцы, К. 255.
 Любарка, В. 1379.
 Любарскій, В. 1239.
 Любарцы, Пл. 757.
 Любаръ, В. 1293.
 Любаша, В. 1745.
 Любашна Малая, В. 1792.
 Любечане, Ч. 669.
 Любечь, Ч. 216.
 Любиковичи, В. 1703.
 Любитовъ, В. 783.
 Любовичи, К. 881.
 Любовка, Х. 139.
 Любовша, Ч. 1056.
 Любомірка, В. 1314; К. 525, 1534; Пд. 260, 1094.
 Любомль, В. 261.
 Люботинъ, Х. 198.
 Любохины, В. 258.
 Любча, К. 1136.
 Любче, В. 1142.
 Людава, Пд. 459.
 Людвигополь, В. 1768.
 Людвиговка, Пд. 569.
 Людвиновка, В. 1393; К. 152, 313.
 Людвинополь, Пд. 25.
 Людвище, В. 879.
 Люджа, Х. 82.
 Людга Верхняя, Х. 80.
 Людковъ, Ч. 651.
 Люжа, Х. 82.
 Люлинцы, В. 941; К. 218, 694; Пд. 504.
 Лютаровка, В. 1835.
 Лютежъ, К. 130.
 Лютенскіе Будища, Пл. 133.
 Лютенъна, Пл. 115.
 Лютерга, В. 601.
 Лютинскъ, В. 1636.
 Лютовка, Х. 146.
 Люхче, В. 1044.
 Лючинъ, В. 1546.

Люшневата, Пд. 231.
 Ладава, Пд. 1069.
 Лядская Слободка, К. 803.
 Лядское Ольбле, В. 773.
 Лялинцы, Пл. 240.
 Ляличи, Ч. 1038.
 Лянцкорунъ, Пд. 58.
 Лясковцы, Пд. 33.
 Лятово, Пд. 66.
 Ляхово, Пд. 271.
 Ляховцы, В. 47, 1532.
 Ляховъ, В. 305, 1529.
 Ляшки, В. 248.
 Ляшковица, Пд. 106.
 Ляцовка, Пл. 195.

М.

Магиръ, В. 825.
 Мазеницы, В. 554.
 Мазенинцы, К. 390; Пд. 822.
 Мазивки, Пл. 764.
 Мазники, Пд. 790.
 Мазуровка, Пд. 41, 97, 930.
 Мазурово, Пд. 167.
 Майданецкое, К. 1316.
 Майдановка, К. 86, 499.
 Майданъ, В. 10, 407, 1567; Пд. 1345.
 Майданъ Бобрискій, Пд. 515.
 Майданъ Бербецкій, Пд. 725.
 Майданъ Волянскій, В. 1339.
 Майданъ Закревскій, Пд. 728.
 Майданъ Лабуньскій, В. 689.
 Майданъ Новый, Пд. 745.
 Майданъ Почапинецкій, Пд. 880.
 Майданъ Сахнянскій, Пд. 846.
 Майданъ Супруновскій, Пд. 538.
 Майданъ Юзвинскій, Пд. 580.
 Майковъ, В. 1592.
 Магогоновка, Х. 447.
 Макаковская Старая Рудня, В. 1417.
 Макалевичи, К. 830.
 Макаричи, Ч. 1027.
 Макаровка, К. 1005.
 Макаровскій, Х. 69.
 Макаровское, Ч. 308.
 Макаровцы, Пд. 878.
 Макаровъ, К. 79.
 Македонщина, Х. 131.
 Македоны, К. 632.
 Макишинъ, Ч. 256.
 Макиевка, К. 314, 1392; Ч. 698.
 Маковище, К. 98.

Маковская, К. 93.
 Маковъ, Пд. 69; Ч. 136.
 Макортетиво, Х. 714.
 Макошинъ, Ч. 816.
 Макасики, Ч. 840.
 Макасковскій, Ч. 836.
 Максимовичи, К. 889.
 Максимовка, К. 1298; Пл. 110, 369, 423, 437; Ч. 119.
 Максимъ, Ч. 772.
 Малатинъ, В. 1698.
 Малашовцы, Пд. 1193.
 Малая Алексѣевка, Х. 2, 26.
 Малая Андруга, В. 910.
 Малая Березанка, Пл. 73.
 Малая Березянка, К. 1109.
 Малая Боровица, В. 1559.
 Малая Бубновка, Пд. 1290.
 Малая Буромка, Пл. 196.
 Малая Бушинка, Пд. 409.
 Малая Волиця, В. 169.
 Малая Волчья, Х. 241.
 Малая Глуша, В. 726.
 Малая Горбаша, В. 1261.
 Малая Даниловка, Х. 3.
 Малая Дербчинка, Пд. 1502.
 Малая Дергановка, Пл. 388.
 Малая Дѣвица, Пл. 906.
 Малая Жмеринка, Пд. 548.
 Малая Загоровка, Ч. 88.
 Малая Калигорка, К. 480.
 Малая Камышеваха, Х. 407.
 Малая Каратувль, Пл. 749.
 Малая Кирѣевка, Пд. 1165.
 Малая Клецка, В. 1719.
 Малая Клитенка, В. 1921.
 Малая Козарка, В. 1300.
 Малая Корбѣевка, Пд. 52.
 Малая Костница, Пд. 1542.
 Малая Кочелевка, Ч. 681.
 Малая Кужелева, Пд. 1395.
 Малая Кукавка, Пд. 997.
 Малая Любашна, В. 1792.
 Малая Маньковочка, К. 1251.
 Малая Мечетна, Пд. 175.
 Малая Мильча, В. 425.
 Малая Мочулга, Пд. 647.
 Малая Мощаниця, В. 408.
 Малая Новоселица, В. 1224.
 Малая Обуховка, Пл. 676.
 Малая Ольшанка, К. 423, 1267.
 Малая Осница, В. 1060.

- Малая Павловка, Пл. 161.
 Малая Перещепина, Пл. 386.
 Малая Писаревка, X. 174
 Малая Побуянка, Пд. 1377.
 Малая Радогощъ, В. 1568.
 Малая Растовка, К. 702.
 Малая Рача, К. 835.
 Малая Решетиловочка, Пл. 652.
 Малая Рогозянка, X. 64.
 Малая Рудка, Пл. 4.
 Малая Русава, Пд. 1550.
 Малая Селецка, Пл. 573.
 Малая Сквирка, К. 954.
 Малая Смѣлянка, К. 1450.
 Малая Соколовка, К. 1317.
 Малая Солтановка, К. 372.
 Малая Старица, Пл. 691.
 Малая Стратіевка, Пд. 437.
 Малая Тарнавка, Пд. 1431.
 Малая Татариньовка, В. 96.
 Малая Топаль, Ч. 625.
 Малая Улыга, Пд. 410.
 Малая Фосня, В. 1388.
 Малая Чернетчина, X. 182, 832.
 Малая Чернявка, К. 278.
 Малая Шкаровка, В. 612.
 Малевъ, В. 399.
 Малиндорфъ, К. 878.
 Малинич, Пд. 1187.
 Малинки, В. 1922; К. 270.
 Малиновка, X. 328.
 Малковка, Пл. 883.
 Малиновцы, Пд. 17.
 Малинь, В. 472; К. 878.
 Малиовецкая Слободка, Пд. 1432.
 Малиовцы, Пд. 1433.
 Малогермановская Ольшанка, К. 73.
 Малое Вербче, В. 1778.
 Малое Городище, В. 544.
 Малое Половецкое, К. 394.
 Малое Старосельичко, К. 1354.
 Малое Устье, Ч. 864.
 Мало-Ивановка, X. 350.
 Малоудебное, Ч. 1049.
 Малые Березолупы, В. 1200.
 Малые Бубны, Пл. 960.
 Малые Будищи, Пл. 69, 152.
 Малые Будки, Пл. 994.
 Малые Голетинцы, Пд. 1231.
 Малые Горошки, В. 31.
 Малые Дедеркалы, В. 959.
 Малые Дмитровичи, К. 25.
 Малые Дорогостан, В. 496.
 Малые Ерчики, К. 970.
 Малые Жабокрики, В. 457.
 Малые Жеребки, В. 1805.
 Малые Загайцы, В. 960.
 Малые Зозулинцы, В. 1923.
 Малые Калетинцы, В. 1599.
 Малые Кавицы, Пл. 267.
 Малые Коровицы, В. 110.
 Малые Коськовцы, В. 981.
 Малые Крички, Пл. 450.
 Малые Крушлянцы, Пд. 472.
 Малые Кутыщи, Пд. 494
 Малые Лисовцы, К. 1029.
 Малые Мацевичи, В. 616.
 Малые Мошковцы, В. 122.
 Малые Низгурцы, К. 282.
 Малые Окнины, В. 949.
 Малые Осняки, Ч. 36.
 Малые Пологи, Пл. 777.
 Малые Прички, К. 634.
 Малые Проходы, X. 44.
 Малые Пузырки, В. 555.
 Малые Рыкани, В. 545.
 Малые Садочки, В. 1030.
 Малые Селищи, В. 1628, 1793.
 Малые Сорочинцы, Пл. 656.
 Малые Цепцевичи, В. 1072.
 Малые Шичинцы, Пд. 744.
 Малые Щербинцы, Ч. 656.
 Малые Юначки, В. 712.
 Малыжина, X. 175.
 Малый Бобрискъ, X. 778.
 Малый Браталовъ, В. 88.
 Малый Букрень, К. 682.
 Малый Бурлучегъ, X. 232.
 Малый Вышковъ, Ч. 664.
 Малый Житинъ, В. 1759.
 Малый Исторопъ, X. 573.
 Малый Кривецъ, Ч. 626
 Малый Круполь, Пл. 709.
 Малый Лазучинъ, В. 1806.
 Малый Лиственъ, Ч. 238.
 Малый Мидзекъ, В. 1784.
 Малый Молодьковъ, В. 1262.
 Малый Обуховъ, К. 416.
 Малый Орчикъ, Пл. 418.
 Малый Острожекъ, Пд. 506.
 Малый Правунинъ, В. 1214.
 Малый Раковецъ, В. 920.
 Малый Ржавецъ, К. 659.
 Малый Самборъ, Ч. 349.
 Малый Скнитъ, В. 1510.
 Малый Чернятинъ, К. 284.
 Мальцы, Пл. 670.
 Мажутиницы, Пл. 848.
 Маларовскій, Пл. 501.
 Мамаевка, Пл. 820.
 Мамекинъ, Ч. 549.
 Маначинъ, В. 1866.
 Маневичи, В. 1078.
 Маневцы, В. 1855.
 Манжелія, Пл. 454.
 Маниковцы, Пд. 791.
 Маниловка, Пд. 1262, 1281.
 Маноиловка, Пл. 153.
 Мануиловка Высокая, Пл. 478.
 Мануиловка Низкая, Пл. 479.
 Маншурова, Пд. 176.
 Маньковка, К. 1247; Пд. 637, 1166;
 X. 547.
 Маньковцы, Пд. 855.
 Маньчовцы, Пд. 856.
 Манюки, Ч. 616.
 Маятинъ, В. 1215.
 Марачовка, В. 592.
 Маргаритовка, В. 1358.
 Мардынъ, Пд. 732.
 Маренинъ, В. 1769.
 Маринковъ, В. 236.
 Мариамполь, В. 720.
 Мариановка, Пд. 823.
 Мариендорфъ, В. 179.
 Марійка, К. 1078.
 Маркіановка, Ч. 998.
 Марковичи, В. 340, 366.
 Марковка, Пд. 696, 1480; Пл. 393; X.
 580, 688.
 Марковцы, В. 666, 1928; К. 215; Пд.
 808; Ч. 309.
 Маркуши, К. 161; Пд. 918.
 Мармоліевка, К. 961.
 Мартовка, X. 287.
 Мартыновцы, Пд. 1291.
 Мартыновичи, К. 884.
 Мартыновка, В. 1346; К. 668; Пд. 1018;
 X. 584; Ч. 120.
 Марцемендорфъ, В. 1740.
 Марциноговъ, В. 1740.
 Марчихина Буда, Ч. 154.
 Марьевка, Пл. 20.
 Марьинское, X. 140.
 Марьинъ, X. 104.
 Марьяновка, К. 373, 553, 930; Пд. 67,
 41*

- 627, 1013; Пл. 360.
 Марьяновскій, В. 1239.
 Масаны, Ч. 59.
 Масковцы, Пл. 765.
 Масловка, К. 577, 1493; Пд. 383; X. 331.
 Массіовцы, Пд. 714.
 Матвѣвка, К. 1535; Пл. 21, 222, 1085; X. 150.
 Матвѣвцы, В. 890.
 Матвѣйковцы, Пд. 1232.
 Матвѣйковъ, Пл. 1019.
 Матвѣиха, К. 1137.
 Матлашовка, Пл. 188.
 Матусовка, X. 341.
 Матусовъ, К. 1391.
 Матюши, К. 408.
 Матяшевка, К. 46; Пл. 594, 687.
 Махаринцы Волоскіе, К. 204.
 Махаринцы Дубовые, К. 193.
 Махновка, К. 211; Пд. 460; Ч. 92.
 Мацевичи Великіе, В. 614.
 Мацевичи Малые, В. 616.
 Мацевичская Великая, В. 612.
 Маціевцы, В. 699.
 Маціовъ, В. 788.
 Мацковая Лучка, Пл. 574.
 Мацковцы, Пд. 1194; Пл. 575.
 Мацковъ, Ч. 184.
 Мацѣвка, Пл. 934.
 Мачехи, Пл. 35.
 Мачиха, Пд. 334.
 Машевка, Пл. 389.
 Машевъ, В. 263; Ч. 590.
 Машино-Островскій, Ч. 651.
 Маща, В. 1740.
 Маяки, X. 457.
 Маяновъ, Пд. 461.
 Маячка, Пл. 310; X. 380.
 Мгары, Пл. 606.
 Медвинъ, К. 609.
 Медвѣди, Ч. 1028.
 Медвѣдка, Пд. 532.
 Медвѣдовка, В. 667; К. 629, 1468; Пл. 407; Ч. 297.
 Медвѣдовка Великая, В. 686.
 Медвѣдово, Ч. 925.
 Медвѣдовскій Николаевскій, К. 1496.
 Медвѣжье, В. 1102; Пд. 386; Пл. 970.
 Медвѣжье Ушко, Пд. 570.
 Меделевка, К. 831.
 Меджибожь, Пд. 772.
 Медисовка, В. 1938.
 Медоватая, К. 750.
 Медовка, К. 703.
 Медушовка, Пд. 1115.
 Медяники, Пл. 14.
 Месеровка, Пл. 199.
 Межеричъ, X. 586.
 Межигорка, К. 1486.
 Межилыска, В. 1429.
 Межиричка, В. 1456; К. 832.
 Межиричкая Оздобная, Пд. 199.
 Межиричская, К. 127, 1395.
 Межиричъ, В. 1547, 1710; К. 1393.
 Межировская Слобода, Пд. 857.
 Межировъ, Пд. 848.
 Мезеновка, X. 114.
 Мезинъ, Ч. 422.
 Мезяковъ, X. 188.
 Мелени, К. 925.
 Меленовъ, Ч. 971.
 Меленцы, В. 1229.
 Мелехи, Пл. 509.
 Мелешковъ, Пд. 609.
 Мелишковская Лука, Пд. 473.
 Мельники, К. 669, 1469; Пл. 242.
 Мельники Шацкіе, В. 380.
 Мельниковка, К. 1416.
 Мельниковцы, Пд. 658.
 Мельница, В. 794.
 Мельня, Ч. 388.
 Мена, Ч. 807, 836.
 Менчицы, В. 201.
 Мервинцы, Пд. 1453.
 Мервинъ, К. 704.
 Мервы, В. 388.
 Мереновка, Ч. 946.
 Мереса, X. 45.
 Мерзвинскаго, Пд. 800.
 Мерчикъ Новый, X. 225.
 Мерчикъ Старый, X. 222.
 Месензовка, Ч. 148.
 Метельно, В. 510.
 Метковъ, В. 1645.
 Метлинцы, Пд. 610.
 Метчетъ, Пл. 792.
 Мещедовка, Ч. 562.
 Мещедовка, Пл. 187.
 Мещебилова, X. 425.
 Мечетна Великая, Пд. 171.
 Мечетна Малая, Пд. 175.
 Мечиславка, Пд. 301.
 Мечиславовка, В. 1235.
 Мечня Рудня, В. 1389.
 Мигаліовцы, Пд. 1051.
 Мигалки, К. 833.
 Мидзскъ Великій, В. 1781.
 Мидзскъ Малый, В. 1784.
 Мизиричи Новыя, Ч. 993.
 Мизово, В. 829.
 Мизовъ, В. 832.
 Мизочъ, В. 482.
 Мизюринцы, В. 961.
 Мизяковскіе Хутора, Пд. 533.
 Мизяковъ, Пд. 534.
 Микитяне, К. 618.
 Миклаши, В. 1574.
 Миклуицецкій Рожокъ, Пд. 842.
 Миклуинцы, Пд. 843.
 Миклуинъ, В. 629.
 Миклуичи, В. 227, 266; К. 57.
 Милевцы, Пд. 107.
 Милорадово, Пл. 22.
 Милостовъ, В. 1666.
 Милуши, В. 1110.
 Мильцы, Пл. 62.
 Мильча Малая, В. 425.
 Милюшки, Пл. 1050.
 Милянковичи, В. 820.
 Милятинъ, В. 306, 1583.
 Минины, К. 863.
 Минковка, X. 199.
 Миновка, Ч. 1040.
 Миньковочка Малая, К. 1251.
 Миньковцы, В. 7, 426; К. 1001; Пд. 1375.
 Минѣйки, К. 869.
 Мирковъ, В. 296.
 Мирное, X. 155.
 Мировка, К. 88.
 Мирогоща, В. 437.
 Мироновка, К. 578; Пд. 1568; X. 30.
 Мироносовка, X. 515.
 Мироны, Пд. 248.
 Мирополь, В. 1295.
 Мирополь Старый, В. 1302.
 Мирополье, К. 1382.
 Мирославль, В. 1364.
 Мирутинъ, В. 593.
 Мирча, К. 4.
 Мискіе Млины, Пл. 173.
 Мислины, В. 354.
 Мисюрковка, Пд. 902.
 Митковка, К. 1220.
 Митченки, Ч. 375.
 Митченцы, Пл. 843.

- Митьки, Пл. 250.
 Митьковка, Ч. 646.
 Михайликовка, Х. 674.
 Михайлинъ, К. 199.
 Михайло-Анновка, Ч. 366.
 Михайловка, В. 467, 1457; К. 58, 391, 429, 558, 955, 1189, 1444; Пд. 398, 445, 587, 667, 1095; Пл. 314, 365, 376; Х. 202, 429, 589; Ч. 842, 963.
 Михайловка Мураевская, Пд. 1503.
 Михайловка Яругская, Пд. 1466.
 Михайловская, Х. 374.
 Михайловскій, Х. 636.
 Михайловскъ, Ч. 953.
 Михайловцы, В. 1825; Пд. 1042.
 Михалева, Пд. 557.
 Михалева Коломѣва, Пд. 529.
 Михалинъ, К. 199.
 Михаловская Слобода, Пд. 792.
 Михаловцы, В. 1584; Пд. 1280.
 Михаловка, Пд. 1382; Пл. 217.
 Михалполь, Пд. 785.
 Михалье, В. 315.
 Михальчингово, Пд. 168.
 Михальчинская Слобода, Ч. 587.
 Михеринцы, В. 1317.
 Михиринцы, В. 1807.
 Михли, В. 602.
 Михновка, В. 1913; Пл. 300.
 Михново, В. 620.
 Михновцы, Пл. 600.
 Михѣвка, В. 1238.
 Мицаловка, Пл. 228.
 Мицовцы, Пд. 1396.
 Мишковка, Ч. 897.
 Млинки, Х. 101.
 Млинская Новая, Х. 487.
 Млины, Пл. 519.
 Млины Горѣшніе, Пл. 292.
 Млины Минскіе, Пл. 173.
 Млины Нижніе, Пл. 51, 63.
 Млины Старые, Пл. 141.
 Млыница, В. 80.
 Млынка Новая, Ч. 938.
 Млынровка, Пд. 1011.
 Млынцы, В. 874, 972.
 Млыновъ, В. 489.
 Млыны Новые, Ч. 213, 880.
 Млѣвъ, К. 1396.
 Мневъ, Ч. 37.
 Мнишинъ, В. 1501.
 Могила Острая, К. 1139.
 Могилева, Пд. 462.
 Могиловцы, Ч. 670.
 Могила Раскованы, В. 49.
 Могиляна, В. 1403.
 Могильно, В. 183; Пд. 700.
 Могиляны, В. 1542.
 Могрица, Х. 838.
 Модылевъ, К. 896.
 Моевка, Пд. 1454.
 Можарово, Пл. 358.
 Можары, В. 1449.
 Можняково, Х. 650.
 Мозолѣвка, Пл. 460.
 Мойсейки, К. 876.
 Мойсенцы, Пл. 247.
 Моисѣвка, К. 977; Пл. 482, 1086.
 Мойсѣвковъ, Х. 749.
 Моквинъ, В. 1725.
 Мокіевка, Пл. 527, 787, 971.
 Мокіевская Буда, К. 1473.
 Мокіевцы, В. 699.
 Мокевичи, В. 280.
 Мокра, Пд. 187.
 Мокрая Воля, В. 1548.
 Мокрая Калигорка, К. 477.
 Мокрецъ, В. 184, 603; Ч. 337.
 Мокрое, В. 418, 1263.
 Мокрый Тагамликъ, Пл. 394.
 Молдава, В. 419.
 Молдованка, Пд. 207.
 Молдовка, Пд. 232.
 Молодава, В. 419.
 Молодецкое, К. 1291.
 Молодовое, Х. 288.
 Молодьково, Ч. 490.
 Молодьковъ Большой, В. 1331.
 Молодьковъ Малый, В. 1262.
 Молодьковъ Осичный, В. 1331.
 Мольки, Пл. 924.
 Молокишъ, Пд. 236.
 Моломолинцы, Пд. 715.
 Молотковцы, К. 182.
 Молотьковъ, В. 898.
 Молочки, В. 58.
 Молчановка, К. 1024.
 Молчановка Ружинская, К. 1009.
 Молчанская Лука, Пд. 1513.
 Молчаны, В. 1849; Пд. 1514.
 Мольниговъ, В. 218.
 Мольчицы, В. 1051.
 Монастырекъ, Пд. 793.
 Монастырище, Ч. 703.
 Монастырищи, К. 763.
 Монастырка, К. 1251.
 Монастырокъ, В. 161, 911, 1299; К. 474.
 Монастырскіе Будища, Пл. 100.
 Монастырское, Пд. 335.
 Монастырь, Х. 179.
 Моначинова, Х. 486.
 Мончинцы, В. 1929; Пд. 507.
 Мончинъ, К. 216.
 Моньки, В. 1930.
 Мордва, К. 1553.
 Мориновка, Х. 703.
 Моринцы, К. 500, 595.
 Моровскъ, Ч. 765.
 Морозовичи, В. 202.
 Морозовка, К. 817, 1013; Пл. 692; Х. 455; Ч. 409, 1036.
 Морозовское, Х. 667.
 Морозовъ, Пд. 1434.
 Морковка, Пл. 283.
 Мосевка, Пл. 812.
 Москалевка, В. 899, 1012, 1291; Пд. 455, 1233; Пл. 966.
 Москаленки, К. 619; Пл. 192.
 Москаленковъ, Х. 786.
 Москвитяновка, В. 617.
 Московщина, Пл. 1073.
 Мосоръ Новый, В. 745.
 Моспаново, Х. 329.
 Мостица, К. 131.
 Мостище, Ч. 307.
 Моства, Х. 689.
 Мостовая, Х. 300.
 Мостъ Желѣзный, Ч. 547.
 Мостъ Панскій, К. 785.
 Мостъ Рубаный, К. 1308.
 Мосты, В. 409.
 Мосты Старые, К. 177.
 Мосуровцы, В. 921.
 Мосуръ, В. 288.
 Мотовиловка, В. 83; К. 321.
 Мотовиловка Великая, К. 367.
 Мотовиловская Слобода, К. 374.
 Мотрунки, В. 59, 1826.
 Мотыжинъ, К. 93.
 Мохватинъ, Ч. 24.
 Мохвачка, К. 998.
 Мохвачъ, Х. 345.
 Мохоновка, Ч. 947.
 Мочулинцы, Пд. 1208.
 Мочулка Большая, Пд. 643.
 Мочулка Малая, Пд. 647.

Мочулки, В. 1680.
 Мошанцы, В. 65.
 Мошекъ, В. 1385.
 Мошковцы Большіе, В. 45.
 Мошковцы Малые, В. 122.
 Мошковъ, В. 519.
 Мошкунцы, Пд. 1327.
 Мошны, К. 1397.
 Мошняги, Пд. 244.
 Мошуровъ, К. 1254.
 Мощаница, В. 1538.
 Мощаница Великая, В. 406.
 Мощаница Малая, В. 408.
 Мощенка, Пд. 701.
 Мощона, В. 760.
 Мощоны, Ч. 218.
 Мринъ, Ч. 707.
 Мстановка, Пд. 668.
 Мстишинъ, В. 1095.
 Мудровка, К. 1465.
 Мужилевичи, В. 1330.
 Музычи, К. 99.
 Мукаровъ Подлѣсный, Пд. 1390.
 Мукаровъ Польный, Пд. 1397.
 Мукунцы, Пд. 1327.
 Мукша Большая, Пд. 3.
 Мукша Паневецкая, Пд. 8.
 Муравейка Бакланова, Ч. 17.
 Муравейка Вершинная, Ч. 18.
 Муравня, В. 1239.
 Муратова, Х. 693.
 Мурафа, Х. 154.
 Мурафа Новая, Пд. 1504.
 Мурафа Старая, Пд. 1496.
 Мурафская Михаповка, Пд. 1503.
 Мурафская Пеньковка, Пд. 1507.
 Мурзинцы, К. 485.
 Мурки, В. 137.
 Муровая Вербка, Пд. 765.
 Мурованы Куриловцы, Пд. 1400.
 Мусуровець, В. 921.
 Мутинь, Ч. 405.
 Мутыхи, Пд. 251.
 Мухавецъ, В. 931.
 Мухаровъ, В. 1216.
 Муховцы, Пд. 387.
 Мшанецъ, В. 1303.
 Мшицкій, Ч. 1035.
 Мызиновка, К. 486.
 Мыльниги, Ч. 710.
 Мылова, В. 1816.
 Мыслятино, В. 621.

Мысь Доброй Надежды, Х. 618.
 Мытинцы, Пд. 919.
 Мытки, Пд. 1020.
 Мытвовцы, Пд. 779.
 Мытникъ Большой, Пд. 912.
 Мытница, К. 375.
 Мытынцы, В. 1827.
 Мыхлинъ, В. 1190.
 Мышаровка, Пд. 648.
 Мышевъ, В. 203.
 Мышеловка, К. 37.
 Мышковъ, Пд. 597.
 Мѣловатка, Л. 489.
 Мѣловая, Х. 375.
 Мѣльцы, В. 802.
 Мѣстечко, В. 1544; К. 915.
 Мѣсто Новое, Пд. 1484.
 Мягоходы, Пд. 642.
 Мяколовичи, В. 1371.
 Мякоты, В. 1569.
 Мястковка, Пд. 1116.
 Мятинъ, В. 497, 1490.

Н.

Набруски, В. 717.
 Набутовъ, К. 587.
 Навозъ, В. 1066; Ч. 38.
 Нагорная, Пд. 353.
 Нагорная Игушка, Пд. 413.
 Нагоряны, В. 522; Пд. 34, 960.
 Надежда, Пд. 48.
 Надежда-Даръ, Пд. 366.
 Надеждино, Пд. 370.
 Надеждовка, Пд. 80; Х. 433.
 Надиновка, Ч. 745.
 Надкодымскіе Березки, Пд. 177.
 Надгордонное Залучье, Пд. 92.
 Надточаевка, К. 1356.
 Надцици, В. 546.
 Найтоновичи, Ч. 916.
 Наказное, К. 189.
 Накотъ, К. 1070.
 Наливайка, Пд. 312.
 Наливайковка, К. 87.
 Нападовка, В. 982; К. 780; Пд. 508.
 Написни, Пд. 252.
 Нараевка, Пд. 616.
 Народичи, В. 1419.
 Нарожье, Пд. 1023.
 Нарость, Ч. 1045.
 Насташка, К. 385.
 Наталовка, Пд. 849.
 Натальино, Пд. 396.
 Натягайловка, Пд. 474, 774.
 Наугольновка, Х. 500.
 Науменкова, Х. 432.
 Наумовка, Ч. 843.
 Небелевка, К. 1264.
 Небылица, К. 916.
 Невиръ, В. 727.
 Невская, Х. 550.
 Невѣрковъ, В. 4699.
 Неглюбка, Ч. 988.
 Негодѣвка, Ч. 813.
 Неграши, К. 100.
 Неданчичи, Ч. 41.
 Недашки, В. 1380.
 Недбаевка, В. 1284.
 Недзелица, В. 15.
 Недогарокъ, Пд. 468.
 Недра, Пд. 739.
 Недѣлково, Пд. 144.
 Незвиръ, В. 1067.
 Нейдорфъ, В. 27, 1369.
 Неймановка, В. 27.
 Некрасовъ, Ч. 140.
 Некраши, К. 157; К. 17, 100.
 Некременное, Х. 430.
 Нелюбовка, Пд. 10.
 Немелянскій, В. 1350.
 Немерче, Пд. 972.
 Неминка, К. 713.
 Немиринцы, В. 1013, 1870, 1874; К. 229; Пд. 509, 1209.
 Немировецкая Гребля, В. 1003.
 Немировка, Пд. 296.
 Немировское, Пд. 218.
 Немировъ, Пд. 375.
 Немичинцы, Пд. 1234.
 Немовичи, В. 1730.
 Неморожь, К. 483.
 Немыльня, В. 1243.
 Ненадыха, К. 1152.
 Неновниччи, В. 1358.
 Непадовка, В. 568.
 Непедовка, К. 207.
 Непокрытое, Х. 50.
 Непомуциновка Рудня, В. 1285.
 Нерда, Пд. 739.
 Нерубайка, К. 1265.
 Несваткова, К. 1457.
 Несвичи, В. 1191.
 Несвоевка, Ч. 989.

- Неселонь, В. 1353.
 Несподзянка 1, 2 и 3-я, В. 1787.
 Нестерварка, Пд. 446.
 Нестеровка, К. 1252.
 Нестоита, Пд. 252.
 Несторовцы, Пд. 1328.
 Несухойжи, В. 799.
 Нетеребка, К. 588.
 Нетечинцы Новые, Пд. 753.
 Нетечинцы Старые, Пд. 754.
 Нетишинь, В. 1543.
 Нетребовка, Пд. 1470.
 Нетяговка, Ч. 491.
 Нетяжина, Пл. 940.
 Нефедовцы, Пд. 1355.
 Нефороща, Пл. 399.
 Нефорощанка, Пл. 400.
 Нефорощъ, К. 596.
 Нехаевка, Ч. 879.
 Нехаевъ, Х. 696.
 Нехайки, Пл. 802.
 Нехворощъ, В. 8.
 Нехристовка, Пл. 570.
 Нецы, В. 801.
 Нечаевка, К. 1367, 1494.
 Нечипоровка, Пл. 858.
 Нещеретова, Х. 625.
 Нещеровъ, К. 74.
 Нивное, Ч. 497.
 Нижиловичи, К. 917.
 Нижне-Бараникова, Х. 630.
 Нижнее, Ч. 920.
 Нижне-Покровка, Х. 704.
 Нижнерусскій Бишкнъ, Х. 335.
 Нижне-Соленое, Х. 524.
 Нижніе Млины, Пл. 51, 63.
 Нижній Булатецъ, Пл. 595.
 Нижняя Дубечня, Ч. 758.
 Нижняя Дуванка, Х. 498.
 Нижняя Ланна, Пл. 361.
 Нижняя Орель, Х. 340.
 Нижняя Рудня, В. 1444.
 Нижняя Сыроватка, Х. 789.
 Низгурцы Великіе, К. 260.
 Низгурцы Малые, К. 282.
 Низкая Мануиловка, Пл. 479.
 Низковка, Ч. 807, 858.
 Низшая Крапивна, Пд. 654.
 Низшая Погорѣла, В. 1895.
 Низшіе Верещаки, К. 1536.
 Низшіе Волковцы, Пд. 1195.
 Низшій Ольчедаевъ, Пд. 1002.
 Низшій Ташлыкъ, Пд. 677.
 Низы, Х. 790.
 Никиловка, Х. 120; Ч. 158.
 Никитовка Полковая, Х. 158.
 Никитовка-Хрущово, Х. 182.
 Никифоровка, Х. 447.
 Никифоровцы, Пд. 367.
 Никодимовка, В. 844.
 Николаевка, К. 627, 628, 1147; Пд. 523; Пл. 200, 301, 385, 464, 886, 1012; Х. 4, 94, 233, 448, 480, 556, 695, 791, 807, 825; Ч. 115, 1037.
 Николаевка 1-я, Х. 251.
 Николаевка 2-я, Х. 258.
 Николаевка Новая, Х. 337, 544.
 Николаевка Стеблевская, К. 688.
 Николаево, Пд. 594.
 Николаевскій, Пд. 375.
 Николаевскій Крупицкій, Ч. 339.
 Николаевскій Лебединскій, К. 1472.
 Николаевскій Медвѣдовскій, К. 1496.
 Николаевъ, Пд. 1263; Х. 750.
 Никольская, Пл. 23, 38; Х. 292.
 Никольская Слободка, Ч. 735.
 Никольское, Х. 201, 431, 695.
 Никольское Новое, Х. 490.
 Никольско-Степановка, Пл. 138.
 Никоновка, В. 123; Пл. 950.
 Нискипичи, В. 204.
 Нитоліевъ, Х. 230.
 Ницаха, Х. 84.
 Ничеговка, Ч. 310.
 Нишовцы, Пд. 961.
 Новаки, В. 1412; К. 926; Пл. 607.
 Новая Аврамовка, Пл. 1048.
 Новая Басань, Ч. 312.
 Новая Безлюдовка, Х. 11.
 Новая Боровая, Х. 705.
 Новая Водолага, Х. 203.
 Новая Гребля, В. 1808, 1890; К. 5, 290, 1307; Пл. 263, 546.
 Новая Гута, В. 404; Ч. 569.
 Новая Млынга, Ч. 938.
 Новая Мурафа, Пд. 1504.
 Новая Осота, К. 1517.
 Новая Песочна, Пд. 53.
 Новая Прилука, К. 235.
 Новая Руда, В. 1079.
 Новая Рудня, В. 1447.
 Новая Синява, Пд. 903.
 Новая Сѣчь, Х. 801.
 Новая Чарторія, В. 1311.
 Новгородская Знобь, Ч. 568.
 Новики, В. 1896.
 Новина, К. 179.
 Новичи, В. 690.
 Ново-Александровка, Пл. 610; Х. 227, 519, 657.
 Ново-Александровскій, Х. 273.
 Ново-Андреевка, Х. 342, 343, 787.
 Ново-Астрахань, Х. 701.
 Ново-Ахтырка Веселая, Х. 735.
 Ново-Борисоглѣбскъ, Х. 347.
 Ново-Бурлуцкая, Х. 77, 264.
 Ново-Бѣлгородъ, Х. 270.
 Ново-Бѣлинка, Х. 708.
 Ново-Георгіевка, Х. 494.
 Ново-Глуховская, Х. 156.
 Ново-Глуховъ, Х. 504.
 Ново-Григорьевка, Пл. 377.
 Новодворъ, В. 278.
 Новое, Пд. 1302; Х. 207; Пл. 972.
 Ново-Екатеринославъ, Х. 507.
 Новое Мѣсто, Пд. 1484.
 Новое Порѣчье, Пд. 26.
 Новое Рябино, Х. 136.
 Новое Село, В. 631.
 Новое Спасское, Х. 281.
 Ново-Ивановка, Х. 185, 344.
 Ново-Ивановское, Пл. 1051.
 Ново-Красная, Х. 548.
 Ново-Краснянка, Х. 505.
 Новомалинь, В. 1544.
 Ново-Млинская, Х. 487.
 Новомыльскъ, В. 1518.
 Новомѣйскъ, В. 1504.
 Ново-Николаевка, Х. 337, 544.
 Ново-Никольское, Х. 490.
 Новонивицкая, Ч. 980.
 Ново-Осиновая, Х. 536.
 Ново-Павловка, Х. 434.
 Ново-Петровка, Х. 788.
 Ново-Покровское, Х. 368.
 Ново-Полонское, В. 1341.
 Новополь, В. 35.
 Ново-Пеговъ, Х. 715.
 Ново-Райское, Х. 411.
 Новородчицы, В. 1530.
 Новоселица, В. 626; К. 146, 514, 1018; Пд. 208, 463, 890, 1181; Пл. 1057.
 Новоселица Великая, В. 1221.
 Новоселица Залужная, Пд. 837.
 Новоселица Малая, В. 1224.
 Новоселицы, К. 1496.

Новоселка, Пд. 198, 794, 1404.
 Новоселка Ольшавская, К. 205.
 Новоселки, В. 228, 289, 355, 880, 1491, 1667; К. 70, 101, 740; Ч. 898.
 Новоселовка, Пл. 46, 1064; Х. 349, 435.
 Новоселье, Ч. 759, 1068.
 Ново-Серпуховъ, Х. 352.
 Ново-Софьевка, Х. 153.
 Новоставцы, В. 1492, 1914.
 Новоставъ, В. 389, 1096.
 Новофастовъ, К. 1025.
 Новые Безродичи, К. 26.
 Новые Бобовичи, Ч. 662.
 Новые Боровичи, Ч. 225.
 Новые Воробьи, В. 1425.
 Новые Ивайтенки, Ч. 461.
 Новые Кошары, В. 825.
 Новые Млыны, Ч. 213, 880.
 Новые Нетечинцы, Пд. 753.
 Новые Петровцы, К. 132.
 Новые Сенжары, Пл. 316.
 Новые Чешуйки, Ч. 492.
 Новые Шепеличи, К. 942.
 Новые Яриловичи, Ч. 275.
 Новый Айдаръ, Х. 698.
 Новый Бурлукъ, Х. 267.
 Новый Быковъ, Ч. 315.
 Новый Вьлоусъ, Ч. 30.
 Новый Глыбовъ, Ч. 799.
 Новый Дворъ, В. 1760.
 Новый Дорогинъ, В. 1464.
 Новый Дроковъ, Ч. 1041.
 Новый Животовъ, К. 1176.
 Новый Жуковъ, В. 1681.
 Новый Загоровъ, В. 362.
 Новый Иржавецъ, П. 611.
 Новый Кокоровъ, В. 996.
 Новый Константиновъ, Пд. 939.
 Новый Майданъ, Пд. 745.
 Новый Мерчикъ, Х. 225.
 Новый Мосоръ, В. 745.
 Новый Олександрецъ, В. 1019.
 Новый Орликъ, Пл. 323.
 Новый Пиковъ, Пд. 524.
 Новый Ропскъ, Ч. 666.
 Новый Росошъ, Х. 710.
 Новый Свѣтъ, Пд. 1235.
 Новый Ставъ, В. 881.
 Новый Тагамликъ, Пл. 402.
 Новый Таражъ, В. 997.
 Новыполь, Пд. 272.
 Новая Мизиричи, Ч. 993.

Норино, Ч. 452.
 Норинскъ, В. 1431.
 Носачевъ, К. 1417.
 Носелевка, Ч. 131.
 Носиловка, Пд. 1062.
 Носковецкая Слобода, Пд. 549.
 Носковицы, Пд. 550.
 Носовица, В. 593.
 Носовка, Ч. 214, 713.
 Носовки, В. 60.
 Носовцы, Пд. 659.
 Нудыже, В. 190.
 Нужель, В. 746, 819.
 Нуйно, В. 819.
 Нурова, Х. 422.
 Нучалы, В. 691.
 Нѣгинъ, Пд. 126.

О.

Обаровъ, В. 1646.
 Обговская Гута, В. 407.
 Обговскій, В. 521.
 Обговъ, В. 524.
 Обенижи, В. 849.
 Обжила, Пд. 249.
 Обзырь Великій, В. 714.
 Обиходы, В. 1458.
 Обичевъ, Пл. 910.
 Обланы, В. 761.
 Облидча, К. 905.
 Облитки, К. 892.
 Обложки, Ч. 166.
 Обмачевъ, Ч. 341.
 Ободное, Пд. 389.
 Ободовка, Пд. 1124.
 Ободы, Х. 796.
 Обозновка, Пл. 493.
 Обозовъ, К. 1273.
 Оболонь, Пл. 1054.
 Оболонье, Ч. 416.
 Образцовая, К. 328.
 Обтовъ, Ч. 435.
 Обуховичи, К. 854.
 Обуховка, К. 162.
 Обуховка Великая, Пл. 675.
 Обуховка Малая, Пл. 676.
 Обуховъ, К. 103, Пд. 984.
 Обуховъ Малый, К. 416.
 Обычь, В. 911.
 Овечаче, К. 291.
 Овловичи, В. 345.

Оводно, В. 185.
 Овсѣевка, Пд. 1167.
 Овсюки, Пл. 639.
 Овсяники, К. 219; Пд. 866.
 Овсяникъ, Пд. 326.
 Овчаровъ, Х. 619.
 Огибная, Х. 249.
 Огіевка, К. 224; Пд. 598.
 Огіевцы, В. 1880.
 Огневка, Пл. 52.
 Огульцы, Х. 200.
 Одая, Пд. 1543.
 Одноробовка, Х. 51.
 Ожаровка, В. 1305.
 Ожеговка, К. 1138.
 Ожеговцы, В. 1887.
 Оженинъ, В. 1606, 1612.
 Озадовка, В. 91.
 Озаринцы, Пд. 1024.
 Озаричи, Ч. 383.
 Озденижъ, В. 1117.
 Оздобная Межиричка, Пд. 199.
 Оздовъ, В. 1097.
 Оздютичи, В. 240.
 Озера, К. 1059; Пл. 319.
 Озеране, В. 1450.
 Озераны, В. 413, 420.
 Озеро, В. 1120, 1174.
 Озеро Кривое, Пд. 165.
 Озеро Хорошее, Ч. 122.
 Озеры, В. 1637.
 Озеряне, В. 281; К. 825; Пл. 531; Ч. 331.
 Озерянка, Х. 48.
 Озирна, К. 487.
 Окна, Пд. 314.
 Окино, К. 526; Пд. 687.
 Окнины, В. 950, 1560.
 Окнины Малые, В. 949.
 Окница, Пд. 1105.
 Окня, Х. 792.
 Оконскъ, В. 1127.
 Окопъ, Пл. 564.
 Окопы, В. 1537.
 Окорскъ Большой, В. 1162.
 Оксанино, К. 1260.
 Оксентовка, К. 336.
 Октавинъ, В. 1517.
 Окуниновъ, Ч. 800.
 Окунинъ, В. 791.
 Олбинъ, Ч. 746.
 Олевскъ, В. 1435.

- Олейники, В. 1836.
 Олейникова Слобода, К. 300.
 Олексинець Новый, В. 1019.
 Олексинець Подлвський, Пд. 1303.
 Олексинець Польный, Пд. 1304.
 Олексинець Старый, В. 1015.
 Олексинъ Великій, В. 1753.
 Оленовка, Ч. 76.
 Олескъ, В. 286.
 Олешировка, Пл. 677.
 Олешинецкіе Івашковцы, Пд. 1248.
 Олешинець, Пд. 1249.
 Олешня, Ч. 871.
 Олибовъ, В. 520.
 Олизаровка, В. 1136.
 Олизаровъ, В. 356.
 Олишевка, Ч. 320.
 Олтарь, Ч. 529.
 Олыка, В. 505, 511, 1177.
 Ольбле Лядское, В. 773.
 Ольбле Русское, В. 776.
 Ольгородъ, Ч. 822.
 Ольхи, Пл. 229.
 Ольховатка, Пд. 302; Пл. 354; Х. 275.
 Ольховець, К. 452; 613; Пд. 79, 1335.
 Ольховець-Колодно, В. 970.
 Ольховчикъ, К. 1383.
 Ольховый Рогъ, Х. 463.
 Ольчедаевъ Высшій, Пд. 991.
 Ольчедаевъ Низшій, Пд. 1002.
 Ольшана, К. 490; Пл. 914; Х. 592.
 Ольшаная, Х. 513.
 Ольшаница, В. 1041; К. 378.
 Ольшанка, В. 39; К. 1079, 1266; Пд. 287, 1122, 1168; Пл. 602; Х. 53.
 Ольшанка Барахтянская, К. 294.
 Ольшанка Малая, К. 423, 1267.
 Ольшанка Малогермановская, К. 73.
 Ольшаное, Ч. 817.
 Ольшанская Новоселка, К. 295.
 Ольшанская Слобода, К. 1267.
 Омаговъ, В. 788.
 Омаровка, К. 1383.
 Омбышъ, Ч. 124.
 Омельгородъ, К. 1537.
 Омельникъ, Пл. 470.
 Омельничикъ, Пл. 493.
 Омельно, В. 1087.
 Омельновъ, Ч. 783.
 Омеляна, В. 1668.
 Ометинцы, Пд. 660.
 Оняцки, К. 635.
 Онисовъ, Ч. 72.
 Онитковцы, Пд. 368.
 Онишковцы, В. 586.
 Онуфріевка, К. 1348.
 Онуфріевскій, К. 1377.
 Онучики, Пл. 576.
 Онышковцы, В. 427, 1031.
 Опалинъ, В. 221.
 Опаринсы, В. 1004.
 Опадковцы, В. 1292.
 Ополенка, К. 1207.
 Опочицы, К. 938.
 Опшне, Пл. 172.
 Опришки, Пл. 483.
 Орадовка, К. 1270.
 Орани, В. 229.
 Оранное, К. 847.
 Оратовка, К. 770.
 Оратовъ, К. 764.
 Ординка, Х. 210.
 Ординцы, В. 1837.
 Ордынцы, К. 220.
 Орель, Х. 341.
 Орель Няжня, Х. 340.
 Орепы, В. 1273.
 Оржевъ, В. 1682.
 Оржица, Пл. 608, 955.
 Оржицкій, Пл. 833.
 Орищи, В. 367.
 Орликовка, Ч. 677.
 Орликъ Новый, Пл. 323.
 Орликъ Старый, Пл. 325.
 Орлинцы, Пд. 1250.
 Орловецкая Буда, К. 1404.
 Орловець, К. 1401.
 Орловка, Пд. 350, 649; Ч. 197, 594, 694.
 Орлово, Пд. 313.
 Ормянскій, К. 799.
 Ормяны, Пд. 75.
 Оробіевка, Пл. 902.
 Оробьевка, Х. 775.
 Оробьи, Пл. 626.
 Орчи́ковая Черпетчина, Пл. 419.
 Орчи́ково, Пл. 412.
 Орчикъ Малый, Пл. 418.
 Орчикъ Русскій, Пл. 416.
 Орынинъ, Пд. 89.
 Орышковцы, В. 983.
 Орѣховскіе Полузерскіе, Пл. 36.
 Орѣшковцы, В. 983.
 Оса, В. 840.
 Осекровъ, В. 282.
 Осередокъ, В. 799.
 Осинава, Х. 712.
 Осинова Новая, Х. 536.
 Осиновка, Ч. 658.
 Оситна, К. 1225.
 Оситняжка, К. 1500.
 Осички, Пд. 288.
 Осична, К. 1177.
 Осичная Гута, В. 159.
 Осичный Молодьковъ, В. 1331.
 Оскарровка, В. 10.
 Осколково, Ч. 493.
 Осколковъ, Ч. 973.
 Осламовъ, Пд. 1409.
 Осмиговичи, В. 283.
 Осники, В. 24, 984.
 Осница Малая, В. 1060.
 Осницкъ, В. 1629.
 Основа, Х. 54.
 Осняки Малые, Ч. 36.
 Осова, В. 1124, 1785.
 Осовець, К. 826; Ч. 332.
 Осокорки, Ч. 736.
 Осольникъ, Пд. 844.
 Осота Новая, К. 1517.
 Осота Старая, К. 1515.
 Остапковцы, Пд. 411, 1182.
 Остаповка, Пл. 534, 612, 649, 813.
 Остапье, Пл. 1060.
 Осташки, Пд. 1264.
 Остолоповъ, Пд. 661.
 Острая Могила, К. 1139.
 Остріевъ, В. 498.
 Острійки, К. 301.
 Островерховка, Х. 49.
 Островецъ, К. 1268.
 Островки, В. 27, 222.
 Островскій, Ч. 651.
 Островцы, В. 1057.
 Островчаны, Пд. 35.
 Островъ, В. 534; К. 383.
 Островъ Черный, Пд. 1255.
 Островы, В. 319.
 Остроглядово, Ч. 948.
 Отрожана, К. 751.
 Острожекъ, В. 1244.
 Острожекъ Большой, Пд. 497.
 Острожекъ Малый, Пд. 506.
 Острожець, В. 478.
 Остродучье, Пл. 693.
 Острополь Старый, В. 1316.
 Остроушки, Ч. 537.

Осьмаки, Ч. 823.
 Осьмачьи, Пл. 70.
 Отрадная, Х. 495.
 Отрадное, Х. 268, 356.
 Отрадовка, Пл. 346.
 Отроговъ, Пд. 1378.
 Отченашевка, Пд. 1481.
 Охлоповъ, В. 249.
 Охматовъ, В. 451.
 Охматово, К. 1103.
 Охматовъ, К. 1343.
 Охновга, В. 186, 344.
 Охоньки, Пл. 903.
 Охочее, Х. 357.
 Охримова, К. 782.
 Охримовская Слободка, Пд. 766.
 Охримовцы, Пд. 767.
 Охромъевичи, Ч. 842.
 Оцытель, К. 855.
 Очеретна, К. 630, 771; Пд. 296.
 Очеретное, Х. 205.
 Очеретоватое, Пл. 1079.
 Очитковъ, К. 814.
 Очкинь, Ч. 556.
 Очкуровъ, Х. 640.
 Ошитки, Ч. 760.
 Ощевъ, В. 341.

II.

Павелки, В. 9.
 Павленково, Х. 651.
 Павленковъ, Х. 588.
 Павленковъ Хуторъ, Пл. 272.
 Павелки, Ч. 917.
 Павликовцы, Пд. 1222.
 Павловичи, В. 368; К. 890.
 Павловка, К. 315, 444, 547, 719, 1326;
 Пд. 490, 1126; Пл. 414; Х. 164, 717,
 793; Ч. 5, 502.
 Павловка Великая, Пл. 143.
 Павловка Малая, Пл. 161.
 Павловка Новая, Х. 434.
 Павлово, К. 234.
 Павловъ, В. 1161.
 Паволочь, К. 1027.
 Падцеревичи Старые, В. 1107.
 Наконь, Ч. 1010.
 Пакуль, Ч. 32.
 Паланка, К. 1333; Пд. 638, 1482.
 Паланочка, К. 1217.
 Палиевка, В. 27.

Палужская Рудня, Ч. 1057.
 Пальмиръ, Пл. 207.
 Пальчики, Ч. 342.
 Пальчикъ, К. 507.
 Палъевка, Ч. 198.
 Палиничинцы, К. 359.
 Паневецкая Мукша, Пд. 8.
 Паневцы, Пд. 9.
 Панигарча, К. 116.
 Панинская Гута, В. 685.
 Панкевичева Слобода, Ч. 459.
 Пано-Ивановка, Пл. 1080.
 Панскій Мостъ, К. 785.
 Панское, Пл. 245.
 Пантюхина, Х. 723.
 Панфила, Пл. 770.
 Панъ-Ивановка, Х. 65.
 Паньковцы, В. 1042; Пд. 780.
 Паньковъ, Х. 626.
 Паллиницы, Пд. 824.
 Папужинцы, К. 1349.
 Парасковьевка, Пл. 17.
 Парасковья, Пл. 405.
 Парасюевка, Ч. 109.
 Паридубы, В. 792.
 Парипсы, К. 994.
 Паріевка, К. 714.
 Паргъ Трудолюбовъ, Пл. 666.
 Парпуровцы, Пд. 474.
 Пархимовъ, Ч. 784.
 Пархомовка, К. 731, 1031; Х. 156.
 Пархомовцы, Пд. 716.
 Паршиковъ, Пл. 699.
 Парышевъ, К. 939.
 Пасать, Пд. 219.
 Пассековка, Х. 281.
 Пастовень, В. 159.
 Пастырское, К. 1525.
 Пасынка, Пд. 1515.
 Паськово, Пл. 377.
 Пасъчна, В. 1318; Пд. 1281.
 Патринцы, Пд. 1356.
 Патюты, Ч. 327.
 Паулиновка, К. 153.
 Пахутинцы, Пд. 1223.
 Пашева, В. 400.
 Пашивы, В. 1399.
 Пашковка, К. 10; Ч. 725.
 Пашково, Х. 419.
 Пашковцы, В. 1905; Пд. 1251.
 Пашути, В. 580, 681.
 Пашутинцы, В. 1828.

Пашенковъ, Пл. 302.
 Пединки, В. 89.
 Пединовка, К. 494.
 Педосы, К. 271; Пд. 1265.
 Пекаловъ, В. 499.
 Пекаревъ, Ч. 881.
 Пекари, К. 1436; Пл. 995.
 Пекуровка, Ч. 257.
 Пелжа, В. 479.
 Пелза, В. 1736.
 Пелипчичъ, Пл. 740.
 Пелча, В. 458.
 Пелчь, В. 1433.
 Пельямполь, Пд. 702.
 Пенебель, В. 1647.
 Пенежково, К. 1243.
 Пеньки, В. 668.
 Пеньковка, Пд. 475.
 Пеньковка Мурафская, Пд. 1507.
 Пеньковка Томашпольская, Пд. 1552.
 Первозвановка, Пл. 43.
 Переводскій, В. 1447.
 Перевалы, В. 291.
 Перевереловъ, В. 500.
 Перевозъ Великій, Пл. 646.
 Переволочна, Пл. 290, 920.
 Переговцы, Пд. 717.
 Перегонка, Пд. 1282.
 Перегоновка, К. 316, 1283.
 Передмирка, В. 891.
 Передьльскъ, Х. 738.
 Перейма, Пд. 261.
 Перекалье, В. 452.
 Перекоповка, Пл. 967.
 Перекопъ, Х. 212.
 Перекоринцы, Пд. 1405.
 Перелазъ, Ч. 1058.
 Перелюбъ, Ч. 848.
 Перемиле, В. 390.
 Переморовка, В. 1032.
 Перемышель, В. 594.
 Перемъика, В. 1746.
 Перенятинъ, В. 1005.
 Перепеличье, Пд. 336.
 Перепельчинцы, Пд. 985.
 Перепись, Ч. 266.
 Перервицы, Пл. 640.
 Перерослое, В. 1550.
 Пересселеніе, К. 70.
 Пересотницы, В. 1669.
 Переспа, В. 1143.
 Пересъчное, Х. 56.

Перетинъ, Ч. 1050.
 Перечная Дубина, К. 294.
 Перещепина Малая, Пл. 386.
 Переясловка, Ч. 719.
 Перковичи, В. 841.
 Пески, Пл. 475, 539, 588; Х. 242, 319, 415, 726; Ч. 116, 333.
 Пески при Удаѣ, Пл. 530.
 Пески Радьковскіе, Х. 522.
 Песковъ, В. 1740, 1747.
 Песочинъ, Пд. 399; Х. 59.
 Песочна Новая, Пд. 53.
 Песочна Старая, Пд. 55.
 Песочно, В. 809, 833.
 Песчана, К. 508; Пд. 266.
 Песчаная, Х. 289, 809.
 Песчанка, Пд. 1130; Пл. 409.
 Песчаное, Пл. 47, 261, 443; Х. 743.
 Песчаный, Х. 256, 537.
 Петрани, Пд. 879.
 Петрашевка, К. 952; Пд. 412, 669, 1461; Пл. 15.
 Петраши, В. 1451; Пд. 768.
 Петрики, К. 493.
 Петриковка, К. 502.
 Петриловцы, Пд. 920.
 Петрова Буда, Ч. 1046.
 Петровенька, Х. 694.
 Петровка, Пд. 223; Пл. 33, 71, 116, 410, 911, 1037; Ч. 271, 381.
 Петровка Новая, Х. 788.
 Петровка Слобода, Пл. 794.
 Петровская, Х. 437.
 Петровское, Пл. 402.
 Петровцы, Пл. 668.
 Петровцы Новые, К. 132.
 Петровцы Старые, К. 127.
 Петропавловка, Х. 228, 517, 731.
 Петропавловская, Ч. 185.
 Петропавловская Борщаговка, К. 104.
 Петропавловскій, Ч. 176.
 Петрополье, Х. 303.
 Петрошаны, Пд. 1406.
 Петруши, Ч. 232.
 Петрушинъ, Ч. 60.
 Петрушки, К. 18, 597.
 Петрушовка, Ч. 111.
 Петрятинка, Ч. 658.
 Пехти, В. 669.
 Печаловка, В. 1736.
 Печановка, В. 1226, 1230.
 Печара, Пд. 403.

Печенки, Ч. 949.
 Печенюги, Ч. 595.
 Печерно, В. 942.
 Печи, Ч. 125.
 Печиводы, В. 1217.
 Печины, Х. 85.
 Печиски, В. 1856; Пд. 1252.
 Печихвосты, В. 297.
 Печище, Х. 583.
 Печня, Ч. 459.
 Печь Высокая, В. 132.
 Пивни, К. 365.
 Пивцы, К. 636.
 Пивче, В. 410.
 Пигаровка, Ч. 600.
 Пижовка, Пд. 1319.
 Пиковецъ, К. 183, 1212.
 Пиковъ Новый, Пд. 524.
 Пиковъ Старый, Пд. 514.
 Пилипки, В. 97.
 Пилипковцы, Пд. 1418.
 Пилиповичи, К. 59, 840.
 Пилиповичи Звягильскіе, В. 1326.
 Пилиповичи Корецкіе, В. 1328.
 Пилиповскіе Каричинцы, Пд. 746.
 Пилипча, К. 349.
 Пилипы, В. 111; Пд. 1331, 1346, 1446.
 Пилипы-Кошары, В. 1301.
 Пилги, В. 622.
 Пилява, К. 660; Пд. 558, 905.
 Пилявцы, Пд. 904.
 Пиляи, В. 700.
 Пинтусовъ, Ч. 967.
 Пинчуки, К. 340.
 Пиньговка, Пд. 891.
 Пинязевичи, К. 882.
 Пирки, Пл. 162.
 Пирогы, Пл. 480.
 Пироговка, Пд. 769; Ч. 538.
 Пироговъ, К. 38; Пд. 1490.
 Пирожна, Пд. 1113.
 Пиружки, К. 883.
 Пирятинъ, В. 428.
 Писаревка, В. 1931; К. 435; Пд. 275, 476, 1471; Х. 140, 282, 797; Ч. 504.
 Писаревка Большая, Х. 129.
 Писаревка Гулевецкая, Пд. 485.
 Писаревка Малая, Х. 174.
 Писаревка Русская, Пд. 1560.
 Писаревщина, Пл. 141.
 Писаровка, В. 27, 1867; Пл. 404.
 Писарщина, Пл. 487, 793.

Писецъ, Пд. 1366.
 Писки, В. 81.
 Пискуновка, Х. 449.
 Писчанскій, Пл. 388.
 Писчатинцы, В. 892.
 Письменное, Пл. 276.
 Пишки, К. 598.
 Пища, В. 320.
 Пищальники, К. 637.
 Пищана, К. 341.
 Пищевъ, В. 1320.
 Пищики, К. 392; Пл. 253.
 Піи, К. 624.
 Плавинище, Пл. 1001.
 Плавна, Ч. 608.
 Плебановка, Пд. 1063.
 Плеваки, К. 1445.
 Плесецкое, К. 322.
 Плескачовка, К. 1379.
 Плесна, В. 705.
 Плехово, Пл. 613.
 Плеховъ, Ч. 6.
 Плещевка, В. 1459.
 Плещинъ, В. 706.
 Плиска, В. 900; Ч. 89.
 Плисковъ, К. 695.
 Плоска, В. 525, 1511, 1613, 1670; К. 1011, 1193; Пд. 143, 1012.
 Плоска Забугская, Пл. 309.
 Плоское, Пл. 49; Ч. 711, 751.
 Плоть, Пд. 224.
 Плохановка, К. 1187.
 Плоскани, Пл. 214.
 Плужное, В. 1564.
 Пльшивецъ, Пл. 108.
 Пляковка, К. 1508.
 Пляховка, К. 208.
 Пляшева, В. 535.
 Пляшева Козинская, В. 466.
 Побережка, К. 436.
 Побойна, К. 1344.
 Поборно, Пд. 670.
 Побочівка, Пл. 951.
 Побуянка Великая, Пд. 1376.
 Побуянка Малая, Пд. 1377.
 Повитье, В. 779.
 Повстинъ, Пл. 826.
 Повурекъ, В. 805.
 Погарщина, Пл. 86.
 Погиблякъ, К. 437.
 Погорѣла, В. 1207; Пд. 940.
 Погорѣлецъ, Пл. 976.

Погорѣлка, Пд. 1003.
 Погорѣлка Высшая, В. 1893.
 Погорѣлка Низшая, В. 1895.
 Погорѣловка, В. 1770; Ч. 436.
 Погорѣлое, К. 1226; Пл. 219.
 Погорѣльцы, В. 438, 1014; К. 1554;
 Ч. 852.
 Погребница, К. 231.
 Погребки, Ч. 410, 539.
 Погребняковщина, Пл. 1058.
 Погребы, К. 296, 1115; Пл. 486, 814,
 887; Ч. 737.
 Погребы Пржеміе, Ч. 737.
 Погурцы, Пд. 921.
 Подберезье, В. 295.
 Подборцы, В. 439.
 Подбѣлово, Ч. 522.
 Подвысокое, К. 773, 1278.
 Подгайцы, В. 501, 951.
 Подгайцы Большіе, В. 1155.
 Подгоровка, К. 744.
 Подгородно, В. 193.
 Подгорцы, К. 27.
 Подгурье, Пд. 155.
 Поддубецъ, В. 1218.
 Поддубновка, Пл. 956.
 Поддубцы, В. 1153.
 Подзамче, В. 749, 1006.
 Подище, Пл. 925.
 Подкрасня, Пл. 276.
 Подлинное, Ч. 360.
 Подлисы, В. 648, 875.
 Подлисы, В. 735.
 Подлубы, В. 1372.
 Подлужно, В. 1740.
 Подлужье, В. 429.
 Подлѣски, В. 1493.
 Подлѣсновка, Х. 807.
 Подлѣсный Мукаровъ, Пд. 1390.
 Подлѣсный Олексинецъ, Пд. 1303.
 Подлѣсный Ялтушковъ, Пд. 1052.
 Подлѣсовка, Пд. 1569.
 Подмонастырная, Х. 14.
 Подобна, К. 1292.
 Подойма, Пд. 1147.
 Подоймица, Пд. 1148.
 Подолки, Пл. 121.
 Подоль, Пл. 952; Ч. 403.
 Подоль Веселый, Пл. 1077.
 Подольный, Х. 520.
 Подолье, Пд. 724.
 Подорожное, К. 1549.

Подорожня, Пд. 922.
 Подрыжи, В. 736.
 Подселокъ Балаклейскій, К. 1353.
 Подставка, Пл. 94, 181.
 Подсудичи, Ч. 964.
 Подфилишье, Пд. 93.
 Подъвное, Пл. 732.
 Подузovo, Ч. 484.
 Пожарки, В. 1144.
 Пожня, Х. 86.
 Познанка, Пд. 145.
 Позняки, Пл. 510.
 Позняки, Ч. 738.
 Покалевъ, В. 1440.
 Pokatилoвka, К. 1284.
 Pokocтoвka, В. 162.
 Pokoшичи, Ч. 418.
 Pokoщевka, В. 574.
 Pokoщевъ, В. 505.
 Pokpовka, Пд. 1292.
 Pokpовka Bepxняя, Х. 655.
 Pokpовka Hижняя, Х. 704.
 Pokpовская, Х. 105.
 Pokpовская Bогачка, Пл. 1063.
 Pokpовскій Ладинскій, Пл. 920.
 Pokpовское, Пл. 164, 741.
 Pokpовское Hовое, Х. 368.
 Pokpовское Cтaрoе, Х. 369.
 Pokpовскъ, Х. 526.
 Pokyтинa, Пд. 178.
 Pokyтинo, Пд. 1527.
 Pokyтиницы, Пд. 1435.
 Полапы, В. 234.
 Поле Баранье, К. 610.
 Полевая Волица, В. 643.
 Полевое, Х. 27.
 Полевые Берлинцы, Пд. 1043.
 Полевые Гриневцы, Пд. 1266.
 Полевые Скибинцы, К. 962.
 Политанки, Пд. 1559.
 Полицы, В. 774, 1137.
 Поличинцы, К. 163.
 Поличовка, Х. 148.
 Полковая Никитовка, Х. 158.
 Полковничій, К. 1140.
 Полковничье, К. 1218.
 Полковничья Слобода, Ч. 149.
 Половая, Пл. 935.
 Половецкое Bеликое, К. 388.
 Половецкое Малое, К. 394.
 Половецкъ, В. 124.
 Половинкина, Х. 770.

Половинчикъ, К. 796.
 Пологи, К. 360; Пд. 688; Пл. 42, 774,
 888.
 Пологи Малые, Пл. 777.
 Пологи Средніе, Пл. 772.
 Пологи-Яненки, Пл. 782.
 Пологовскіе, Пл. 297.
 Положаи, Пл. 775.
 Полонистое, К. 1285.
 Полонка, В. 1093, 1098.
 Полонки, Пл. 821.
 Полонное, В. 1138, 1337.
 Полонское Hовое, В. 1341.
 Полошки, Ч. 141.
 Полтвинъ, К. 657.
 Полуботки, Ч. 61.
 Полудневка, К. 1498.
 Полузерскіе Орѣховскіе, Пл. 36.
 Полчины, В. 1332.
 Польшая, Х. 263.
 Польшая Тарнава, Пд. 1324.
 Польшой Мукаровъ, Пд. 1397.
 Польшые Рахны, Пд. 1491.
 Польшый Олексинецъ, Пд. 1304.
 Полясская Рудня, В. 464.
 Полянецкое, К. 1334; Пд. 289.
 Полянка Русская, К. 1418.
 Поляное, Х. 87.
 Поляны, В. 1524, 1622, 1817.
 Поляхово, В. 638.
 Помойникъ, К. 1287.
 Памокли, Пл. 750.
 Понинка, В. 1342.
 Понора, В. 1480.
 Поворница, Ч. 428.
 Поворы, Ч. 372.
 Понуровка, Ч. 929.
 Попелевка, Пд. 1505; Ч. 515.
 Попельня, К. 1034.
 Попелюжи, Пд. 994.
 Попелюхи, Пд. 1109, 1134.
 Попенки, Пд. 188.
 Попова Гога, Ч. 1051.
 Попова Гребля, Пд. 1087.
 Поповка, К. 488, 804, 1178, 1219; Пд.
 510, 1367; Пл. 174, 380, 411, 458,
 672, 829, 1052; Х. 179, 416, 441,
 506, 660; Ч. 376, 441, 596, 1011.
 Поповка 1-ая, К. 1406.
 Поповка 2-ая, К. 1410.
 Поповка Боярская, К. 1084.
 Поповка Конельская, К. 744.

- Попово, Пд. 1407; Пл. 284.
 Поповское, X. 822.
 Поповцы, В. 998, 1906, 1945; К. 190;
 Пд. 890, 1021.
 Поповъ Рогъ, К. 428.
 Поправка, К. 424.
 Попружна, К. 1098.
 Попудня, К. 786.
 Порадова, К. 376.
 Пораевка, Пд. 94.
 Порванча, В. 298.
 Порицкъ, В. 300.
 Порицкъ Старый, В. 308.
 Порозокъ, X. 115.
 Поромовъ, В. 310.
 Порожня, В. 1871.
 Порохонь, Ч. 601.
 Порская Вулька, В. 737.
 Порскъ, В. 1145.
 Порскъ Великій, В. 733.
 Портянки, Пл. 647.
 Порубинцы, Пд. 941.
 Поръчье Новое, Пд. 26.
 Поръчье Старое, Пд. 1237.
 Постовшуки, Пл. 511.
 Постойно, В. 1653.
 Постоловка, Пд. 1210.
 Посуховка, К. 1299.
 Посуховъ, Пд. 995.
 Посягва, В. 1494.
 Потаповка, Ч. 172.
 Потапцы, К. 638.
 Поташна, Пл. 1169.
 Поташня, К. 670.
 Поташъ, К. 1258.
 Потѣвка, К. 350, 897.
 Потоки, Пл. 490.
 Потокъ, К. 640; Пд. 400, 551.
 Потокъ Каменный, Пл. 604.
 Потуторовъ, В. 962.
 Потушъ, Пд. 369.
 Потяговщина, Пл. 397.
 Почаевъ, В. 993.
 Почаевъ Старый, В. 999.
 Почапинецкій Майданъ, Пд. 880.
 Почапинцы, Пд. 68, 881.
 Почапицы, К. 462.
 Почапы, В. 194.
 Почепъ, Ч. 505.
 Почуйка, К. 1019.
 Правутинъ, В. 685.
 Правутинъ Великій, В. 1255.
 Правутинъ Малый, В. 1214.
 Прачи, Ч. 77.
 Предмѣстная Слободка, Ч. 739.
 Предмѣстье, В. 850.
 Прежніе Погребы, Ч. 737.
 Прелестное, X. 444.
 Преображенскій, К. 29.
 Преображенскій Головчинскій, Пд. 772.
 Преображенскій Лубенскій, Пл. 602.
 Преображенское, X. 106, 361, 501.
 Прибынка, Ч. 850.
 Приборскъ, К. 901.
 Прибытки, В. 1383.
 Привитовъ, В. 1231.
 Приволье, X. 445.
 Приворотка, Пд. 76.
 Приворотье, Пд. 95, 1372.
 Пригаровка, Пл. 273.
 Пригородокъ Каменный, X. 563.
 Придубовка, К. 827.
 Прилука Новая, К. 235.
 Прилука Старая, К. 237.
 Прильпка, Пл. 335.
 Примощаница, Пд. 1022.
 Припутни, Ч. 83.
 Пристайловъ, X. 609.
 Пристань Долгая, Пд. 149.
 Пристромы, Пл. 724.
 Приствѣтъ, X. 538.
 Пригутни, В. 604.
 Притыка, К. 1244.
 Приходьки, Пл. 854.
 Прицки Великіе, К. 564.
 Прицки Малые, К. 634.
 Причская, Пл. 834.
 Пришибъ, Пл. 442; X. 351.
 Пришивальня, К. 329.
 Проваловка, В. 1306.
 Прокоповка, X. 380; Ч. 540.
 Пронозовка, Пл. 462.
 Прорубъ, X. 802.
 Проскуровка, Пд. 1436.
 Просяная, X. 732.
 Просянка, X. 293.
 Просяное, X. 206.
 Протасовка, Пл. 1004.
 Протовка, В. 159.
 Протопопова, X. 440.
 Протопоповка, X. 18, 585; Ч. 564.
 Проходы Большіе, X. 41.
 Проходы Малые, X. 44.
 Прохоровка, Пл. 255.
 Прохоры, Ч. 126.
 Процевъ, Пл. 715.
 Процовка, 1002.
 Проѣзжій, X. 728.
 Прусовка, Пл. 456.
 Прусы, К. 402, 1414.
 Прушинцы, К. 200.
 Пряжевъ, В. 48.
 Псаревка, Ч. 423.
 Псковъ Новый, X. 715.
 Псыща, В. 72.
 Псяровка, К. 292, 1202.
 Птича, В. 430.
 Пугачевка, К. 386, 1080; Пл. 465.
 Пугачево, В. 492.
 Пудловцы, Пд. 36.
 Пужайковъ, Пд. 273.
 Пузовъ, В. 374.
 Пузыкова, Пл. 494.
 Пузырки, К. 240.
 Пузырки Великіе, В. 633.
 Пузырки Малые, В. 555.
 Пукляки, Пд. 96.
 Пуланы, В. 175.
 Пулемецъ, В. 321.
 Пулинцы, Пл. 634.
 Пулины, В. 101.
 Пултовцы, Пд. 571.
 Пульмо, В. 318.
 Пумановъ, В. 1099.
 Пувалы, В. 235.
 Пустоваровка, К. 1039.
 Пустоваровское Городище, К. 956.
 Пустовойтовка, Пл. 984.
 Пустовойтово, Пл. 492.
 Пустовойты, К. 644; Пд. 923.
 Пустогородъ, Ч. 150.
 Пустое Иванье, В. 459.
 Пустомостье, В. 342.
 Пустомыты, В. 1700.
 Пустотнякъ, Ч. 290.
 Пустынка, X. 479.
 Пустынно-Рыхловскій, Ч. 428.
 Путрины, В. 605.
 Пуховка, Ч. 740.
 Пушаревка, Пл. 64; X. 833.
 Пушкари, Ч. 239.
 Пушкарская, X. 116.
 Пушкары, Ч. 588.
 Пушково, Пд. 233.
 Пчельна, Пд. 678.
 Пшеничники, К. 646.

Пышки, В. 1307.
 Пьяне, В. 480.
 Пьяный Рогъ, Ч. 512.
 Пьвненское, Х. 668.
 Пятигорка, К. 264.
 Пятигорцы, Пл. 635.
 Пятигоры, К. 1149.
 Пятигорье, В. 1519.
 Пятидубъ, В. 1375.
 Пятка, В. 107.
 Пятковка, Пд. 1136.
 Пятницкое, Х. 274.
 Пятничаны, Пд. 97, 572.
 Пятовскъ, Ч. 974.

Р.

Рабіевка, В. 1863.
 Радаловка, Пл. 1038.
 Радзивиловка, К. 931.
 Радзивиловка Великая, К. 173.
 Радзивиловъ, В. 1000.
 Радзиховъ, В. 264.
 Радивановка, К. 1526.
 Радичевъ, Ч. 424.
 Радковцы, В. 1883; Пд. 1183.
 Радовичи, В. 842.
 Радовка, Пд. 511.
 Радовцы, Пд. 882.
 Радогощъ Большая, В. 1552.
 Радогощъ Малая, В. 1568.
 Радомель, В. 991.
 Радомка, Ч. 854.
 Радомля, Х. 121.
 Радомысль, В. 1100.
 Радонежское, Ч. 654.
 Радоставъ, В. 780.
 Радошинская Вулька, В. 795.
 Радошинъ, В. 796.
 Радошовка, В. 559, 963.
 Радулинъ, В. 1365.
 Радуль, Ч. 217.
 Радычи, В. 27.
 Радышевка, В. 963.
 Радьковка, Пл. 912; Х. 525.
 Раевка, К. 918.
 Раевскій-Липко, Пл. 502.
 Ражепы, Пд. 858.
 Разбойна, Пд. 1115.
 Раздолъ, Пд. 234.
 Разлеты, Ч. 432.
 Разничы, В. 1088.
 Разношинцы, Пд. 209.
 Разритое, Ч. 516.
 Разумница, К. 1104.
 Рай-Александровка, Х. 446.
 Райгородка, Х. 760.
 Рай-Городокъ, В. 98; Х. 450; Ч. 394.
 Райгородъ, К. 1387; Пд. 662.
 Райки, В. 99, 1343; К. 726; Пд. 512.
 Райвовцы, Пд. 1236.
 Раймистъ, В. 1201.
 Райское Новое, Х. 411.
 Ракитное, Х. 221.
 Раковецъ Великій, В. 917.
 Раковецъ Малый, В. 920.
 Раковецъ Чесновскій, В. 973.
 Раковичи, К. 919.
 Раковка, Пд. 650, 1551.
 Раковщина, В. 1394.
 Раковъ Львѣ, В. 775.
 Ракулово, Пд. 220.
 Рандова, Х. 165.
 Раскопаны Могилы, В. 49.
 Раскопенцы, К. 559.
 Расно, В. 16.
 Рассавя, К. 579.
 Рассуха, Ч. 464.
 Растовка Великая, К. 701.
 Растовка Малая, К. 702.
 Ратневъ, В. 1101, 1670.
 Ратно, В. 749.
 Рафаловка, В. 1134.
 Рахмановъ, Ч. 975.
 Рахновка, Пд. 599, 1387.
 Рахны Львовые, Пд. 1489.
 Рахны Польные, Пд. 1491.
 Рахны Собоные, Пд. 591.
 Рацево, К. 1503.
 Раці, В. 1232.
 Рача Великая, К. 834.
 Рача Малая, К. 835.
 Рачинъ, В. 299, 440.
 Рачки, В. 100; К. 1141; Пд. 420.
 Рашевка, Пл. 123.
 Рашковъ, Пд. 1141.
 Раштовка, В. 618.
 Ребедайловка, К. 1509.
 Ребцы, Пл. 926.
 Ревбинцы, Пл. 233.
 Реѣвка, К. 1507.
 Редвинцы, Пд. 718.
 Редьковка, Пл. 343; Ч. 39.
 Рейментаровка, К. 1502.
 Рейментарщина, К. 299.
 Рекечинцы, Пд. 1528.
 Рексино, К. 1545.
 Ремчицы, В. 1045.
 Реутинцы, Ч. 404.
 Реуха, К. 1065.
 Решетилловка, Пл. 54.
 Решетилловка Малая, Пл. 652.
 Решетилловскіе, Пл. 303.
 Решотки, Ч. 890.
 Решневка, В. 922, 1884.
 Решневка Великая, В. 627.
 Ржавецъ, Пл. 894.
 Ржавецъ Великій, К. 657.
 Ржавецъ Малый, К. 659.
 Ржадковка, В. 1354.
 Ржищевъ, В. 176; К. 112.
 Риги, Пл. 520.
 Ридка, В. 1575.
 Ришки, В. 646.
 Ровки, В. 1481.
 Ровно, В. 223; Пд. 1004.
 Ровчагъ, Ч. 699.
 Ровъ, Пд. 859.
 Роганъ, Х. 61, 62.
 Рогачовъ, В. 1245.
 Рогачи, К. 1016.
 Роги, К. 1323.
 Рогинцы, Пд. 525; Пл. 1013.
 Роги Толстые, К. 446.
 Роговичи, В. 369, 692.
 Роговка, К. 932.
 Рогово, К. 1269; Х. 716; Ч. 477.
 Роговое, К. 103.
 Роговъ, Ч. 659.
 Рогожаны, В. 316.
 Рогозна, В. 1308; К. 1020; Пд. 413, 1357.
 Рогозно, К. 981.
 Рогозное, В. 536.
 Рогозовъ, Пл. 755.
 Рогозянка Большая, Х. 63.
 Рогозянка Малая, Х. 64.
 Рогощъ, Ч. 62.
 Рогузка Бершадская, Пд. 1082.
 Рогъ Жидовъ, Х. 204.
 Рогъ Зеленый, К. 1339.
 Рогъ Красный, Ч. 478.
 Рогъ Липовъ, Ч. 718.
 Рогъ Липовый, К. 115.
 Рогъ Ольховый, Х. 463.
 Рогъ Поповъ, К. 428.

- Рогъ Пьяный, Ч. 512.
 Рогъ Юшковъ, К. 1192.
 Рогъ Янговъ, Х. 98.
 Родзянокъ, Пл. 1077.
 Родіоновка, Пл. 1066; Ч. 159.
 Родовичъ, В. 1398.
 Рожевъ, К. 920.
 Роженственное, Ч. 395.
 Рожична, В. 630; К. 1179; Пд. 1198.
 Рожище, В. 1139.
 Рожновка, Ч. 121.
 Рожны, Пд. 810; Ч. 795, 1063.
 Рожнятовка, Пд. 1522.
 Рожокъ Мигулинцевій, Пд. 842.
 Розалиевка, К. 317.
 Розбишевка, Пл. 131.
 Розважевъ, К. 904.
 Розважъ, В. 1614.
 Роище, Ч. 63.
 Ровита, В. 210.
 Рокитна, К. 400.
 Рокитница, В. 787.
 Рокитно, В. 1409.
 Рокиты, Пл. 1070.
 Ромадановка, Пл. 661.
 Романенково, Х. 652.
 Романецъ, Пл. 92.
 Романичи, Ч. 442.
 Романки, Пд. 986.
 Романовка, В. 1195, 1226, 1233, 1350.
 К. 108, 157, 458, 1044, 1259; Пд.
 1096; Пл. 168; Х. 573; Ч. 514.
 Романовщина, Ч. 84.
 Романовъ, В. 682, 1147, 1195, 1356.
 Романовъ Хуторъ, К. 727.
 Ромашки, К. 380, 683.
 Ромашковщина, В. 512.
 Ромашковъ, Ч. 602.
 Ромейковка, К. 527.
 Ропотуха, К. 1234.
 Ропскъ Новый, Ч. 666.
 Ропскъ Старый, Ч. 672.
 Ропчикъ, Ч. 999.
 Роскована, К. 191.
 Роскошевка, Пд. 679.
 Роскошна, Пд. 200.
 Роскошня, К. 1163.
 Рословичи, К. 39.
 Росники, В. 1502.
 Росоловцы, В. 1850.
 Росоховата, Пд. 588.
 Росоховатецъ, К. 1286.
 Росоховатка, К. 515.
 Расоховатое, Х. 578.
 Расоховатый, Х. 733.
 Росошки, К. 1190, 1274.
 Росошницы, К. 1453.
 Росошъ Новый, Х. 710.
 Россоша, К. 777.; Пд. 680, 1196.
 Ростовъ, В. 851.
 Ростокъ, В. 990.
 Ротичи, К. 848.
 Ротковка, Пл. 498.
 Ротистровка, К. 1415.
 Ротовка, Ч. 186.
 Ротокъ, К. 307.
 Рохмановъ, В. 1033.
 Рошневка Косая, В. 577.
 Рубанка, Пл. 987; Ч. 356.
 Рубановка, Х. 189.
 Рубаный Мостъ, К. 1308.
 Рубанъ, Пд. 416.
 Рубежная 1-я, Х. 283.
 Рубежная 2-я, Х. 284.
 Рубежное, Ч. 627.
 Рубежовка, К. 60.
 Рублевка, Пл. 488; Х. 166.
 Рублянка, В. 556.
 Рубный, Х. 250.
 Рубцова, Х. 471.
 Рубча, Ч. 485.
 Рубченки, К. 1050.
 Руда, В. 292, 346; К. 398; Пд. 18.
 Руда Кривая, Пл. 1046, 1072.
 Руда Новая, В. 1079.
 Рудевка, Х. 561, 692.
 Руденщина, В. 460.
 Рудка, В. 453, 876; Пд. 118; Пл. 34,
 641; Ч. 25.
 Рудка Великая, Пл. 2.
 Рудка Березовая, Пл. 846.
 Рудка Козинская, В. 1141.
 Рудка Малая, Пл. 4.
 Рудлево, В. 454.
 Рудневская, В. 101.
 Рудники, В. 1089.
 Рудница, Пд. 1130.
 Рудницкое, Пд. 1114; Пл. 710.
 Рудня, В. 460; Ч. 530, 773, 796, 1012.
 Рудня Каменка, В. 1452.
 Рудня Мечня, В. 1389.
 Рудня Непомуциновка, В. 1285.
 Рудня Нижняя, В. 1444.
 Рудня Новая, В. 1447.
 Рудня Палужская, Ч. 1057.
 Рудня Полѣсская, В. 464.
 Рудня Старая, Ч. 273.
 Рудня Старая Макаковская, В. 1417.
 Рудня Старошейка, В. 128.
 Рудня Торгоніева, В. 101.
 Рудня Фасовская, В. 143.
 Рудовка, Пл. 937.
 Рудовъ, Х. 720.
 Рудое Село, К. 1047.
 Рудчанскій, Пл. 287.
 Рудьковка, Ч. 311.
 Рудяковъ, Пл. 716.
 Ружинская Молчановка, К. 1009.
 Ружинскій Быстрикъ, К. 1052.
 Ружинъ, В. 826; К. 1053.
 Ружичанка, Пд. 1197.
 Ружична, Пд. 1198.
 Ружки, К. 1194.
 Рубавъ Бѣлый, Пд. 913.
 Руликовъ, К. 377.
 Руновщина, Пл. 80, 390, 412, 415.
 Рункушевъ, Пд. 1320.
 Русава Великая, Пд. 1547.
 Русава Малая, Пд. 1550.
 Русаловка, К. 1309.
 Русановка, Пл. 126.
 Русановцы, Пд. 781.
 Русановъ, Ч. 752.
 Русивль, В. 1593.
 Русиново Берестечко, В. 401.
 Русская Писаревка, Пд. 1560.
 Русская Полянка, К. 1418.
 Русскіе Тлшки, Х. 73.
 Русскій Орчикъ, Пл. 416.
 Русское Лозовое, Х. 74.
 Русское Ольбле, В. 776.
 Рутичи, К. 848.
 Рутковцы, Пд. 1336.
 Рутокъ, К. 307.
 Руундевизія, Ч. 99.
 Ручки, Пл. 119.
 Рыбенцовъ, Х. 729.
 Рыбницы, Пд. 242.
 Рыботинъ, Ч. 396.
 Рыбцы, Пл. 65.
 Рыбчинецъ, Пд. 924.
 Рыдомль, В. 991.
 Рыжавка, К. 1300; Пд. 464.
 Рыжавовка, К. 548.
 Рыжаны, В. 29, 32.
 Рыжки, Ч. 882.

Рызино, К. 1310.
 Рыкани Малые, В. 545.
 Рыковичи, В. 307.
 Рыковъ, Ч. 572.
 Рыкувъ, К. 65.
 Рыловичи, Ч. 647.
 Рыловка, В. 683.
 Рымаровка, Пл. 111.
 Рымачи, В. 326.
 Рышна, Пд. 1211.
 Рытка, Пд. 1185.
 Рыхловскій, Ч. 428.
 Рыхта, Пд. 100.
 Рыхтецкая Слободка, Пд. 108.
 Рѣдкодубъ, К. 438; Пд. 654.
 Рѣдкодубы, В. 997; Пд. 1267.
 Рѣдьговъ, В. 537.
 Рѣзниковъ, Х. 257.
 Рѣпинцы, Пд. 98.
 Рѣпки, К. 445; Пл. 961; Ч. 241.
 Рѣчица, В. 1794.
 Рѣчицы, В. 864.
 Рѣчка Волчья, Пл. 291.
 Рѣчки, Х. 803.
 Рюховъ, Ч. 918.
 Рябино Новое, Х. 136.
 Рябино Старое, Х. 137.
 Рябуха, Ч. 357.
 Рябушка, Х. 596.
 Рябцовъ, Ч. 950.
 Рясное, Х. 111, 149.
 Рясское, Пл. 420.
 Ряшки, Пл. 927.

С.

Сабадашъ, К. 1081.
 Сабатиновка, Пд. 210.
 Саборовка, К. 741.
 Сабуровъ, Пд. 573.
 Саварка, К. 381.
 Саварцы, К. 1021.
 Савинки, Ч. 417, 834.
 Савино, Пл. 447.
 Савинова, Х. 381.
 Савинцы, К. 403; Пд. 54, 425; Пл. 584, 674, 904; Х. 451; Ч. 380.
 Савинъ, Ч. 785.
 Савостьяны, Ч. 965.
 Савранъ, Пд. 282.
 Савчинцы, Пд. 1483.
 Сагуновка, К. 1390.

Садки, В. 964; К. 244; Пд. 1455.
 Садковцы, Пд. 966, 1529.
 Садова, Пд. 1029.
 Садовъ, В. 1169.
 Садочки Малые, В. 1030.
 Садыба, В. 105.
 Саинка, Пд. 1561.
 Сакуновка Слобода, Пл. 989.
 Саливонки, К. 342.
 Салинцы, Пд. 337.
 Салиха, К. 404.
 Саловка, К. 404; Пл. 440.
 Саловъ Хуторъ, К. 580.
 Саломягъ, В. 1763.
 Салошки, В. 1685.
 Салтовъ Верхній, Х. 280.
 Салтовъ Старый, Х. 279.
 Салтыговая Дѣвица, Ч. 42.
 Салы, В. 147.
 Сальково, Пд. 695.
 Сальковъ, Пл. 717.
 Сальникъ, Пд. 491.
 Сальное, Ч. 687.
 Самаржинцы, К. 256.
 Самары, В. 781.
 Самборъ Великій, Ч. 346.
 Самборъ Малый, Ч. 349.
 Самгородокъ, К. 247, 1054, 1429; Пд. 345.
 Самовица, Пл. 254.
 Самородня, К. 599.
 Самострѣлы, В. 1720.
 Самотоевка, Х. 107.
 Самоутуги, Ч. 872.
 Самчики, В. 1801.
 Самчинцы, В. 1878; Пд. 338.
 Сандраки, Пд. 942.
 Санжариха, К. 1408.
 Сапановъ, В. 912.
 Сапычи, Ч. 956.
 Сапѣжанка, Пд. 1530.
 Саражинка, Пд. 263.
 Саражинцы, К. 192.
 Саранчовка Степная, Пл. 135.
 Сарацея, Пд. 243.
 Сарниги, В. 1118.
 Сарновичи, В. 1460.
 Сарновъ, Пд. 1200.
 Сарны, В. 1734; К. 782.
 Сары, Пл. 128.
 Сасановка, В. 610.
 Сатаповка, Пд. 1293.

Сатановскіе Иванковцы, Пд. 1294.
 Сатановъ, Пд. 1295.
 Сатіевъ, В. 515.
 Саустьяновка, Пд. 617.
 Сахновка, К. 589; Ч. 14.
 Сахновцы, В. 1885.
 Сахны, К. 230; Пд. 845.
 Сахнянскій Майданъ, Пд. 846.
 Сачковичи, Ч. 671.
 Саша, Пд. 681.
 Сварини, В. 782.
 Сваричевка, Ч. 93.
 Сварковъ, Ч. 187.
 Сваромье, Ч. 761.
 Сватки, Пл. 95.
 Сватова Лучка, Х. 507.
 Свердликово, К. 1327.
 Свида, К. 841.
 Свидовецъ, Ч. 291.
 Свидовокъ, К. 1374.
 Свиноаринъ, В. 284.
 Свиноарка, К. 525, 1203, 1433.
 Свиноарна, Пл. 101.
 Свиноарня, К. 697.
 Свиноговка, Пл. 45.
 Свиноговскіе, Пл. 81.
 Свинона, В. 693, 1936; Пд. 795.
 Свинонал, В. 1907.
 Свинобичи, В. 1366.
 Свинопухи, Ч. 246.
 Свинощица, Пд. 339.
 Свиноухи, В. 329, 1020.
 Свиржъ, Ч. 541.
 Свиридовка, Пл. 544.
 Свириды, В. 636.
 Свирнево, Пд. 235.
 Свиршовцы, Пд. 134.
 Свистуновка, Х. 502.
 Свистинцы, К. 252.
 Свितязь, В. 379.
 Свичевъ, В. 187.
 Свична, Пд. 811.
 Свищевъ, В. 547.
 Свѣса, Ч. 199.
 Свѣтильновъ, Ч. 753.
 Свѣтличное, Пл. 53.
 Свѣтъ Новый, Пд. 1235.
 Свѣчкина Слобода, Пл. 794.
 Свѣчковка, Пл. 815.
 Святець, В. 1007.
 Святиловка, Пл. 495.
 Свято-Георгіевскій, В. 1293.

- Свято-Дмитріевка, X. 700.
 Святое, Ч. 786.
 Свято-Онуфріевскій, К. 1377.
 Свято-Троицкій-Густынский, Пл. 929.
 Святоцкое, К. 933.
 Свяцкая, Ч. 990.
 Свяченое, X. 7.
 Севастьяновка, Пд. 617.
 Севериновка, К. 1195; Пд. 438, 860, 1106.
 Севериновскій, Пд. 848.
 Севруки, В. 1924.
 Сегединцы, К. 501.
 Седмярки, В. 1170.
 Седневъ, Ч. 46.
 Сезьки, Пл. 918.
 Секержинцы, В. 1561.
 Секретарка, Пд. 297.
 Селецка Великая, Пл. 571.
 Селецка Малая, Пл. 573.
 Селець, В. 73, 148, 271, 738, 852, 1424, 1657; Ч. 1059.
 Селимовка, X. 456.
 Селиско-Колодно, В. 971.
 Селичевка, Пл. 694.
 Селичевъ, В. 1219.
 Селища Малые, В. 1793.
 Селище, К. 652, 676; Пд. 370; Пл. 695; Ч. 298, 523, 1037, 1049.
 Селище Высокое, Ч. 1043.
 Селище Липовскъ, Ч. 926.
 Селищи, В. 1763.
 Селищи Малые, В. 1628.
 Село Графское, X. 244.
 Село Князь, В. 1621.
 Село Новое, В. 631.
 Село Рудое, К. 1047.
 Село Старое, X. 814; Ч. 285.
 Сельцо, В. 1623.
 Сельцы, В. 177.
 Селянщина, В. 36.
 Семаки, Пд. 465.
 Семенки, Пд. 340, 1053.
 Семеновка, В. 90; К. 47, 259, 439, 971; Пл. 90, 347, 408, 700, 816, 1074; X. 304, 405, 428; Ч. 188, 675.
 Семеновъ, В. 1570.
 Семереньки, В. 1202; Пл. 678; X. 88.
 Семеринки, В. 1879.
 Семешковъ, Ч. 891.
 Семигоры, К. 620.
 Семидубъ, В. 526.
 Семидубы, Пд. 162.
 Семикозовка, X. 641.
 Семипольки, Ч. 789.
 Семирѣчка, Пд. 589.
 Семеновка Пл. 1068.
 Семки, Пд. 825; Ч. 517.
 Семьяновка, Ч. 377.
 Семяновка, Пл. 72.
 Сенжары Новые, Пл. 316.
 Сенжары Старые, Пл. 57.
 Сениха, X. 539.
 Сенковцы, Пл. 201.
 Сенча, Пл. 549.
 Сенькова, X. 529.
 Сеньковка, Пл. 704; X. 521; Ч. 222.
 Серафимовка, Пл. 15.
 Сербиновка, В. 163.
 Сербиновцы, Пд. 861.
 Сербы, В. 1358; Пд. 279, 1030.
 Сергіевскій Хуторъ, X. 495.
 Сергѣевка, Пл. 130, 863; X. 379, 557; Ч. 146, 976.
 Сергѣевское, Пл. 499.
 Сердеговка, К. 1357.
 Сердюковка, К. 1388.
 Серебринець, Пд. 1005.
 Серебря, Пд. 689, 1070.
 Середина Буда, Ч. 603.
 Серединка, Ч. 323.
 Серединцы, В. 581.
 Средное, В. 461.
 Средняки, Пл. 120.
 Середовка, Пл. 889.
 Середы, В. 1373.
 Середынка, Пд. 690.
 Сереховичи, В. 800.
 Сернячки, В. 241.
 Серпуховъ Новый, X. 352.
 Серховъ, В. 1052.
 Сестратинъ, В. 468.
 Сестриновка, К. 169.
 Сеши, В. 1630.
 Сибережъ, Ч. 64.
 Сиваковцы, Пд. 477.
 Сивашъ, X. 339.
 Сивки, В. 560, 1600; Ч. 801.
 Сиволожъ, Ч. 127.
 Сивороги, Пд. 1379.
 Сидово, Пд. 552.
 Сидоренкова, X. 197.
 Сидоровка, К. 687; Ч. 106.
 Сидоры, К. 393.
 Сизоновка, Пл. 189.
 Сиконь, В. 762.
 Силиберъ, В. 509.
 Сильница, Пд. 452.
 Сильно, В. 1180.
 Симановка, Ч. 195.
 Симоновка, X. 245.
 Симоновъ, В. 1503.
 Симонтовка, Ч. 472.
 Сингаевка, К. 554.
 Сигнуровъ, В. 135.
 Синевка, Пл. 122.
 Синевцы, В. 893.
 Синевъ, В. 1701.
 Синилово, Пл. 407.
 Сининъ, Ч. 899.
 Синица, К. 560, 1227.
 Синій Колодезь, Ч. 617.
 Синное, В. 1795.
 Синолицовка, X. 60.
 Синьки, Пд. 303.
 Синьково, Ч. 453.
 Синютки, В. 575.
 Синява, К. 405.
 Синява Новая, Пд. 903.
 Синява Старая, Пд. 893.
 Синявка, К. 661; Ч. 856.
 Синяки, Ч. 726;
 Ситковцы, К. 789, 1173.
 Ситники, К. 600.
 Ситница, В. 1090.
 Ситно, В. 469.
 Ситняки, К. 921.
 Ситовичи, В. 1132.
 Сиомаки, В. 125, 595; Пд. 906, 925.
 Сиомаковка, В. 1374.
 Сіяны, В. 1579.
 Сказинцы, Пд. 967, 1305, 1408.
 Скаковка, В. 126.
 Скала, К. 1158.
 Скалеватка, К. 516.
 Скарженовка, Пд. 618.
 Скаржинцы, Пд. 826, 1283.
 Сквирка Малая, К. 954.
 Скибинцы, Пд. 639.
 Скибинцы Лѣсовые, К. 1114.
 Скибинцы Полевые, К. 962.
 Скибинъ, К. 1164.
 Скибы, В. 265.
 Скипчанская Слободка, Пд. 43.
 Скипче, Пд. 44.
 Скитка, К. 805.

- Святюкъ, Ч. 284.
 Святюкъ Липянской, К. 54.
 Сквнть Большой, В. 1477.
 Сквнть Малый, В. 1510.
 Скобелка, В. 335.
 Сквородки, В. 1892.
 Сколовъ, В. 37.
 Скоморохи, В. 82.
 Скоморошки, К. 1154.
 Скопцы, Пл. 759.
 Скорбное, Пл. 451.
 Скоробогатьки, Пл. 521, 565.
 Скородистикъ, Пл. 234.
 Скотарево, К. 538.
 Скотовата, Пл. 382.
 Скотыняны, Пд. 27.
 Сковичскъ, К. 1069.
 Скраглевка, К. 164.
 Скребеши, К. 343.
 Скригилевка, К. 330.
 Скрицкое, Пд. 341.
 Скрышаево, Х. 346.
 Скулинъ, В. 860.
 Скураты, К. 922.
 Скурче, В. 1192.
 Слабинъ, Ч. 52.
 Славгородокъ, Х. 117.
 Славечна, В. 1447.
 Славная, К. 756.
 Славовъ, В. 38.
 Славута, В. 652.
 Слауть, Ч. 142.
 Сливки, Пл. 19.
 Слипчицы, В. 25.
 Слобода Воронцовская, Пд. 208.
 Слобода Германовская, К. 42.
 Слобода Гудимова, К. 72.
 Слобода Замостьская, Ч. 509.
 Слобода Кагарлицкая, К. 69.
 Слобода Каменная, Ч. 582.
 Слобода Коржева, К. 1233.
 Слобода Костянская, Ч. 510.
 Слобода Красная, Пл. 988.
 Слобода Кустовецкая, Пд. 502.
 Слобода Межировская, Пд. 857.
 Слобода Михальчинская, Ч. 587.
 Слобода Носковецкая, Пд. 549.
 Слобода Олейникова, К. 300.
 Слобода Панкевичева, Ч. 459.
 Слобода Петровка, Пл. 794.
 Слобода Подковничья, Ч. 149.
 Слободарка, В. 1139.
 Слобода Сакуновa, Пл. 989.
 Слобода Свѣчина, Пл. 794.
 Слобода Цесарская, К. 1439.
 Слобода Чернеца, Пл. 1018.
 Слобода Чернышова, Пл. 104.
 Слобода Шаргородская, Пд. 1065.
 Слобода Шлишковецкая, Пд. 968.
 Слобода Ялтушковская, Пд. 1054.
 Слобода Ярышевская, Пд. 1072.
 Слободзея, Пд. 225.
 Слободище В. 112; Пд. 590.
 Слободка, В. 1549; К. 842; Пд. 97, 261;
 Пл. 671, 1007; Х. 142, 241; Ч. 73,
 818.
 Слободка Богущкова, Пл. 237.
 Слободка Бубновская, Пл. 256.
 Слободка Воскресенская, Ч. 730.
 Слободка Кальнянская, Пд. 742.
 Слободка Кучская, Пд. 1443.
 Слободка Лядская, К. 803.
 Слободка Маліовецкая, Пд. 1432.
 Слободка Михалковская, Пд. 792.
 Слободка Мотовиловская, К. 374.
 Слободка Никольская, Ч. 735.
 Слободка Ольшанская, К. 1267.
 Слободка Охримовская, Пд. 766.
 Слободка Предмѣтная, Ч. 739.
 Слободка Рыхтецкая, Пд. 108.
 Слободка Скипчанская, Пд. 43.
 Слободка Слюзгина, Пл. 223.
 Слободка Смотричская, Пд. 119.
 Слободка Шелехова, Пд. 757.
 Слободка Яновская, Пд. 953.
 Слободно Радьковка, Пл. 912.
 Слободскій, Пд. 1284.
 Случевскъ, Ч. 957.
 Слѣдзи, Пд. 973.
 Слѣды, Пд. 1492.
 Слѣпородъ, Ч. 143.
 Слюзгина Слободка, Пл. 223.
 Слюсаревъ, Пд. 290.
 Смидинъ, В. 793.
 Смолдыревъ, В. 1367.
 Смолинъ, Ч. 774.
 Смолонка, В. 76.
 Смольчинцы, К. 475.
 Смольянинова, Х. 734.
 Смолява, В. 391.
 Смолявичи, Ч. 1000.
 Смоляжъ, Ч. 107.
 Смолянка, Пд. 264; Ч. 695.
 Смоляры, В. 224, 810.
 Смордва, В. 502.
 Смержевъ, В. 1683.
 Смородина, Х. 122.
 Смородьковка, Х. 545.
 Сморшки, Ч. 328.
 Сморшки, В. 675.
 Смота, Пл. 928.
 Смотрики, Пл. 850.
 Смотричская Слободка, Пд. 119.
 Смотричъ, Пд. 111.
 Смотрова Буда, Ч. 628.
 Смошлевъ, В. 242.
 Смошь, Пл. 928.
 Смычинъ, Ч. 258.
 Смѣла, К. 1419.
 Смѣлая, Пд. 926.
 Смѣлое, Пл. 1003.
 Смѣлянка Малая, К. 1450.
 Смяльчъ, Ч. 1070.
 Смячъ, Ч. 272, 554.
 Сниторовка, В. 894.
 Снитковъ, Пд. 1038.
 Снитовка, Пд. 733.
 Сновидовичи, В. 1439.
 Сновскъ, Ч. 208.
 Снѣгуровка, В. 894; К. 417, 1187.
 Снѣжки, К. 1165.
 Снѣжковъ, Х. 215.
 Снѣжно, К. 1026.
 Снѣтинка Великая, К. 414.
 Снѣтинъ, Пл. 616.
 Собичевъ, Ч. 137.
 Собичинъ, В. 1473.
 Собковка, К. 1335.
 Собковцы, В. 1946.
 Собоные Рахны, Пд. 591.
 Соболевка, В. 159; К. 539, 1057; Пд.
 535, 663.
 Соборотъ, Пд. 573.
 Собычи, Ч. 390.
 Событинъ, В. 1133.
 Совки, К. 109.
 Совлуково, Ч. 486.
 Сокираны, Пд. 691.
 Сокиренцы, Пл. 942.
 Сокиринцы, Пд. 478.
 Соколецъ, К. 209; Пд. 414, 628, 1373.
 Соколины, Пд. 371.
 Соколка, Пл. 326.
 Соколовая Балка, Пл. 401.
 Соколовка, В. 943; К. 344, 1253; Пд.
 943, 1155, 1306; Ч. 494, 775.

- Соколовка Малая, К. 1317.
 Соколовочка, К. 1317.
 Соколовъ, В. 1286; К. 361; Х. 325.
 Соколовъ Бродъ, К. 1030.
 Соколъ, Пд. 19, 1562.
 Сокольные Байраки, Пл. 1.
 Сокольча, К. 1060.
 Сокулинцы, В. 1561.
 Сокуль, В. 1068.
 Солгутовъ, Пд. 1170.
 Солдатское, Х. 180.
 Соленая Вышняя, Х. 523.
 Соленое Нижнее, Х. 524.
 Солиха Великая, В. 709.
 Солобковцы, Пд. 1428.
 Солова, Ч. 933.
 Соловичи, В. 853.
 Соловщина, Ч. 612.
 Соловьевка, К. 818; Пд. 479; Ч. 640.
 Сологубовка, К. 705; Пл. 962.
 Солодыри, В. 27.
 Соломѣвка, Пд. 1171.
 Соломѣрка, Пд. 944.
 Соломна, Пд. 1212.
 Солоневъ, В. 538.
 Солоница, Пл. 589.
 Солоницовка, Х. 170.
 Солоновка, Ч. 223.
 Солонцы, Пл. 309.
 Солотвинъ, В. 117, 747.
 Солошино, Пл. 322.
 Солтановка Великая, К. 368.
 Солтановка Малая, К. 372.
 Солтысы, В. 253.
 Соминъ, В. 293.
 Сомовка, Пл. 348.
 Сопинъ, К. 221.
 Сопычъ, Ч. 173.
 Сорогодубы, В. 1932; Пд. 342.
 Сорокопень, В. 1384.
 Сорокотяги, К. 351, 1105.
 Сорокотяжинцы, Пд. 421.
 Сорокошичи, Ч. 797.
 Сорочинцы, Пл. 679, 936.
 Сорочинцы Малые, Пл. 656.
 Сорочня, В. 10.
 Сосиновка, Пл. 835.
 Сосновка, В. 113, 576, 882; К. 11, 1543;
 Ч. 361.
 Сосново, Пл. 753.
 Сосновская, К. 1544.
 Сосова, К. 429.
 Сосонка, Пд. 884; Х. 76.
 Сосонки, Пд. 536.
 Сотники, К. 590.
 Сотниковка, Пл. 795, 827, 868.
 Сотницкое, Пл. 395.
 Софино, Пл. 1073.
 Софиполь, К. 1092.
 Софѣевка, В. 1632; К. 1446; Пл. 711,
 718; Х. 377; Ч. 84, 844.
 Софійская Борщаговка, К. 110.
 Софьевка Новая, Х. 153.
 Сошанскъ, К. 251.
 Сошично, В. 814.
 Сошки, В. 694.
 Сошне, В. 606.
 Сошниковъ, Пл. 733.
 Сохачи, Ч. 397.
 Спасовка, Пд. 1296.
 Спасовъ, В. 486.
 Спасское, Ч. 384, 865.
 Спасское Новое, Х. 281.
 Спендовка, К. 337.
 Спиридонова Буда, Ч. 634.
 Спичинцы, К. 266, 988.
 Сприсовка, Пд. 1398.
 Спѣвоковка, Х. 417, 765.
 Сребное, Пл. 945.
 Средніе Пологи, Пл. 772.
 Средній, Х. 436.
 Средній Бурлучекъ, Х. 290, 294.
 Средняя, В. 1368.
 Средняя Голтва, Пл. 158.
 Средняя Деражня, В. 1333.
 Срибно, В. 470.
 Ставидла, К. 1511.
 Ставишовка, К. 1124.
 Ставища, К. 911, 1046, 1160.
 Ставки, В. 347, 854, 1648; К. 864; Пд.
 703, 1156.
 Ставокъ, В. 1748.
 Ставровъ, В. 548.
 Ставчаны, Пд. 1337.
 Ставчинцы, Пд. 772, 1268.
 Ставъ Красный, Ч. 75.
 Ставъ Новый, В. 881.
 Ставы, К. 118.
 Ставы Винницкіе, К. 357.
 Ставы Шубины, К. 447.
 Стадники, В. 1495.
 Стадница, К. 1167; Пд. 537.
 Стайки, К. 123.
 Станиловка, К. 222.
 Станиславка, К. 312.
 Станиславовка, В. 1195; Пд. 770.
 Станиславчиць, К. 1099, 1422; Пд. 156,
 540.
 Станичное, Х. 181, 195.
 Станишовка, В. 74; К. 1124.
 Старая Аврамовка, Пл. 1053.
 Старая Басань, Ч. 338.
 Старая Безлюдовка, Х. 11.
 Старая Буда, К. 489.
 Старая Водолага, Х. 219.
 Старая Гута, В. 259; Пд. 120; Ч. 570,
 1001.
 Старая Макаковская Рудня, В. 1417.
 Старая Мурафа, Пд. 1496.
 Старая Осота, К. 1515.
 Старая Песочна, Пд. 55.
 Старая Прилука, К. 237.
 Старая Рудня, Ч. 273.
 Старая Синява, Пд. 893.
 Старая Черторія, В. 1315.
 Старая Шумиловка, Ч. 641.
 Старики, В. 462.
 Старица Великая, Пл. 690.
 Старица Малая, Пл. 691.
 Старицковка, Пл. 422.
 Старицкое, К. 154.
 Старовѣровка, Пл. 425; Х. 541.
 Старогородка, Ч. 787.
 Старое, Пл. 193.
 Старое Задубенъе, Ч. 465.
 Старое Краснополе, Пл. 758.
 Старое Порѣчье, Пд. 1237.
 Старое Рябино, Х. 137.
 Старое Село, Х. 814; Ч. 285.
 Старо-Ивановка, Х. 77.
 Староновицкая, Ч. 981.
 Старо-Покровское, Х. 369.
 Старопочепъе, Ч. 443.
 Староселье, В. 55, 1081; Ч. 518.
 Староселье Великое, К. 1424.
 Старосельичко Малое, К. 1354.
 Старосельцы, К. 870.
 Старостина, К. 510.
 Старостинцы, К. 1063.
 Старошейка Рудня, В. 128.
 Старчанка, В. 101.
 Старые Бабаны, К. 1293.
 Старые Безродичи, К. 28.
 Старые Бобовичи, Ч. 665.
 Старые Боровичи, Ч. 231.
 Старые Валки, Х. 190.

Старые Воробы, В. 1430.
 Старые Кошары, В. 820.
 Старые Млины, Пл. 141.
 Старые Мосты, К. 177.
 Старые Нетечинцы, Пд. 754.
 Старые Паддеревичи, В. 1107.
 Старые Петровцы, К. 127.
 Старые Сенжары, Пл. 57.
 Старые Холѣвичи, Ч. 919.
 Старые Шепелчи, К. 946.
 Старые Яриловичи, Ч. 285.
 Старый Айдаръ, Х. 736.
 Старый Берестовець, В. 1740.
 Старый Быковъ, Ч. 319.
 Старый Бѣлоусъ, Ч. 31.
 Старый Глыбовъ, Ч. 802.
 Старый Жадовъ, Ч. 589.
 Старый Животовъ, К. 1174.
 Старый Жуковъ, В. 1684.
 Старый Загоровъ, В. 370.
 Старый Иржавецъ, Пл. 614.
 Старый Коврай, Пл. 235.
 Старый Кривецъ, Ч. 648.
 Старый Мерчикъ, Х. 222.
 Старый Мирополь, В. 1302.
 Старый Олексинець, В. 1015.
 Старый Орликъ, Пл. 325.
 Старый Острополь, В. 1316.
 Старый Пиковъ, Пд. 514.
 Старый Порицкъ, В. 308.
 Старый Почаевъ, В. 999.
 Старый Ровскъ, Ч. 672.
 Старый Салтовъ, Х. 279.
 Старый Таражъ, В. 992.
 Старый Хуторъ, Ч. 148.
 Стасовцы, Пл. 30.
 Стахорщина, Ч. 579.
 Стеблевская Николаевка, К. 688.
 Стеблевъ, К. 689.
 Стебное, К. 511.
 Стейгаловка, Ч. 571, 676.
 Стельмаховка, Х. 540.
 Стенжаричи, В. 254.
 Степангородъ, В. 1125.
 Степанки, К. 257, 1368; Пд. 862, 987.
 Степановка, В. 1601; К. 318; Пд. 401,
 600; Пл. 5, 817, 1059, 1069; Х. 804;
 Ч. 108, 700, 827.
 Степановка Никольская, Пл. 138.
 Степановскій, Пд. 389.
 Степанцы, К. 656.
 Степанъ, В. 1772.

Степашки, Пд. 629.
 Степки, К. 1074.
 Степковка, К. 1204.
 Степная Саранчевка, Пл. 135.
 Степокъ, К. 1125.
 Степуки, Пл. 515.
 Стець Великій, Пл. 306.
 Стець, Ч. 977.
 Стетковцы, В. 61.
 Стефановка, Пд. 127.
 Стефановщина, Пл. 653.
 Стецка, В. 619.
 Стецковка, Х. 808.
 Стецовка, К. 517.
 Стечанка, К. 891.
 Стечка, Ч. 910.
 Стобыхва, В. 718.
 Стодола, Ч. 1002.
 Стодолы, Ч. 696.
 Стодульцы, Пд. 863.
 Стожокъ, В. 913.
 Стойкова, К. 509.
 Столбець, В. 431.
 Столбина Долина, Пл. 280.
 Столбоваха, Пл. 500.
 Столпинъ, В. 1721.
 Столпово, В. 66.
 Столпяги, Пл. 725.
 Стольное, Ч. 828.
 Сторожево, Пл. 46.
 Сторожевъ, В. 1334.
 Стороничье, В. 1485.
 Стояны, Пд. 453.
 Стражгородъ, Пд. 682.
 Страковъ, В. 441.
 Стратива, Ч. 939.
 Стратилатовка, Х. 458.
 Стратіевка, Пд. 1097.
 Стратіевка Большая, Пд. 434.
 Стратіевка Малая, Пд. 437.
 Страховсье, К. 849.
 Стремигородъ, К. 922.
 Стрибежъ, В. 106.
 Стриганы, В. 1525.
 Стригово, Ч. 524.
 Стрижавка, К. 1181; Пд. 528.
 Стримгородъ, К. 922.
 Стріева, В. 1274.
 Стронцы, Пд. 1149, 1516.
 Строчачи, Пл. 1087.
 Строки, В. 1838.
 Строково, Пл. 754.

Строковъ, К. 972.
 Струговка, Ч. 982.
 Струговская Буда, Ч. 978.
 Стругъ, Пд. 1439.
 Стружокъ, Пд. 1444.
 Струньковскій Ташлыкъ, Пд. 704.
 Струньковъ, Пд. 705.
 Струтинка, К. 757.
 Струфчинцы, Пд. 719.
 Стрыжакъ, К. 698.
 Стрыжовка, К. 871.
 Стрымба, Пд. 226.
 Стрымовка, К. 1458.
 Стрымъ, К. 922.
 Стрыховцы, Пд. 1437.
 Стрѣльче, Х. 22.
 Стрѣлковское, Х. 823.
 Стрѣльники, Ч. 114.
 Стрѣльникъ, Пд. 1493.
 Стрѣльскъ, В. 1709.
 Стрѣльцовка, Х. 746.
 Стрѣльчинцы, Пд. 372.
 Стрѣтовка, К. 125.
 Студена, Пд. 1135.
 Студенець, К. 653.
 Студеники, Пл. 766.
 Студеница, В. 75, 1358.
 Студенка, Ч. 425.
 Студенокъ, Х. 460; Ч. 151.
 Стуколовка, Пл. 642.
 Ступаковка, Пл. 895.
 Ступицы, В. 1465.
 Ступична, К. 521.
 Ступки, К. 742; Пл. 154.
 Ступникъ, К. 406; Пд. 513.
 Ступно, В. 411.
 Стыдини Большіе, В. 1780.
 Стырты, В. 26.
 Стѣна, Пд. 1472.
 Субботовка, Пд. 1462.
 Субботово, К. 1519.
 Субовичи, Ч. 1032.
 Субочъ, Пд. 1359.
 Сувидъ, Ч. 762.
 Суворовъ, Ч. 911.
 Сугаки, Пд. 974.
 Суденковъ, Пл. 964.
 Судилковъ, В. 657.
 Судобичъ, В. 521.
 Суемцы, В. 1362.
 Суймы, В. 412.
 Сугачи, К. 903.

Сулиминскій, Пл. 798.
 Сулимовка, Пл. 43, 696.
 Сулкова, Пд. 827.
 Сульжинскіе Хутора, В. 670.
 Сульжинъ, В. 671.
 Сумовка, Пд. 1078.
 Сумская Ворожба, Х. 575.
 Сунки, К. 1425.
 Супискъ, Пд. 558.
 Суповка, Пд. 1044.
 Супротивная Балка, Пл. 285.
 Супруновка, Пл. 59; Х. 558.
 Супруновскій Майданъ, Пд. 538.
 Супруновъ, Пд. 539.
 Супруньковцы, Пд. 1388.
 Супрягино, Ч. 444.
 Суражъ, В. 1034.
 Сурмичи, В. 433.
 Сусекъ, В. 1175.
 Сусловцы, Пд. 800.
 Сутковцы, Пд. 771.
 Сухая Калигорка, К. 480.
 Сухины, К. 677.
 Суховоля, В. 1335.
 Суховцы, В. 1671.
 Суходоль, Ч. 174.
 Суходолы, В. 230.
 Суходолье, Ч. 900.
 Сухой Ташлыкъ, Пд. 327.
 Сухой Яръ, К. 1184.
 Суходьсы, К. 302.
 Суховосовка, Пл. 559.
 Сухорабовка, Пл. 1040.
 Сухосѣвка, Ч. 904.
 Сухужинцы, В. 676.
 Сучокъ, К. 481.
 Сушаны, Ч. 673.
 Сушки, В. 17, 762; Пл. 260.
 Сушковка, К. 1205.
 Суцаны, В. 1474; К. 48.
 Сциборы, Пд. 1300.
 Счасновка, В. 901.
 Счастливая, Пд. 402.
 Счастье, Х. 739.
 Симоны, В. 18.
 Сынгаевка, К. 245.
 Сыново, В. 803.
 Сырай, Ч. 788.
 Сырватинцы, Пд. 45.
 Сырница, В. 1447.
 Сыроватка Верхняя, Х. 779.
 Сыроватка Нижняя, Х. 789.

Сытая Буда, Ч. 649.
 Сычевка, К. 1275; Х. 678.
 Сѣверины, В. 1347.
 Сѣдаковка, Пл. 6.
 Сѣдлище, В. 829; Пд. 574.
 Сѣкиринцы, Пд. 135.
 Сѣнна, Пд. 250.
 Сѣнное, Х. 171.
 Сѣрковъ, Ч. 306.
 Сѣталово, Ч. 445.
 Сѣчинцы, Пд. 1329.
 Сѣчь Новая, Х. 801.
 Сядрино, Ч. 873.

Т.

Таборовъ, К. 1042.
 Таволжанка, Х. 516.
 Тагамликъ, Пл. 395, 424.
 Тагамликъ Мокрый, Пл. 394.
 Тагамликъ Новый, Пл. 402.
 Таганка, Х. 332.
 Таганча, К. 663.
 Таганческая Буда, К. 670.
 Тагачинъ, В. 836.
 Тадѣевка, К. 1032.
 Тайкуры, В. 1496.
 Тайница, К. 1153.
 Талалаевка, К. 1276; Пл. 1005; Ч. 720.
 Талалаи, К. 223.
 Талдыки, К. 1438.
 Талецкій, В. 1239.
 Тальное, К. 1311.
 Тальянки, К. 1318.
 Танское, К. 1213.
 Танюшевка, Х. 751.
 Таражъ Новый, В. 997.
 Таражъ Старый, В. 992.
 Таракановка, В. 1908.
 Таракановъ, В. 442.
 Тарандинцы, Пл. 620.
 Тарановка, В. 1418; Х. 362.
 Таранушечевскій, Пл. 294.
 Тарапунька, Пл. 663.
 Тараски, Пд. 927.
 Тарасовичи, Ч. 763.
 Тарасовка, К. 528, 1550; Пд. 10, 1517;
 Пл. 175; Х. 176, 546; Ч. 905.
 Тарасовскій, Пд. 1428; Пл. 339.
 Тараца, К. 671.
 Тарганъ, К. 1033.
 Тарнава, К. 797.

Тарнава Великая, Пд. 1324.
 Тарнава Польная, Пд. 1324.
 Тарнавка Малая, Пд. 1431.
 Тарновка, В. 463.
 Тарноруда, Пд. 1213.
 Тартакъ, В. 1239; К. 409.
 Тарчинъ, Пд. 828.
 Татаринково, Х. 771.
 Татариновка, В. 58; К. 984.
 Татариновка Великая, В. 118.
 Татариновка Малая, В. 96.
 Татаринцы, В. 895.
 Татариски, Пд. 1399.
 Татарновичи, В. 1452.
 Татаровка, Пд. 1127; Ч. 701.
 Татаровщина, Ч. 776.
 Татарская Улица, В. 1615.
 Татариска, Пд. 996.
 Татьянаовка, Х. 387.
 Таужна, Пд. 304.
 Тахтаулово, Пл. 66.
 Ташанъ, Пл. 771.
 Ташлыкъ, К. 1428.
 Ташлыкъ Высшій, Пд. 673.
 Ташлыкъ Низшій, Пд. 677.
 Ташлыкъ Струньковскій, Пд. 704.
 Ташлыкъ Сухой, Пд. 327.
 Твердохлѣбы, Пл. 489.
 Твердыни, В. 243.
 Творишинъ, Ч. 1013.
 Теглева, Х. 322.
 Теклина, К. 1405.
 Тегля-Воля, В. 211.
 Теклювка, Пд. 1035.
 Тегуча, К. 1235.
 Тележинцы, В. 623; К. 1191; Пд. 907.
 Телелинцы, Пд. 1518.
 Телепенъки, Пд. 480.
 Телепино, К. 1521.
 Телешовка, К. 332.
 Темберщина, К. 304.
 Темна, Пд. 692.
 Темногайцы, В. 883.
 Теолинъ, К. 752.
 Теофиловка, Пд. 706.
 Теофиполь, В. 1908.
 Тепликъ, Пд. 672.
 Тепловка, Пл. 844.
 Теплянка, Х. 423.
 Теремки, К. 29.
 Теремно, В. 1154.
 Теремное, В. 1531.

- Теремошка, Ч. 1064.
 Теремцы, К. 940; Пд. 1321.
 Тереховъ, К. 165.
 Терешиха, Ч. 112.
 Терешки, В. 1916; К. 542, 985; Пд. 1045.
 Терешковка, Х. 816; Ч. 702.
 Терешковцы, В. 343; Пд. 136.
 Терешовцы, Пд. 720.
 Терешполь, Пд. 829.
 Терлица, К. 794.
 Термаховка Великая, К. 877.
 Тернавка, В. 672; Пд. 1150.
 Тернавка Голубецкая, Пд. 1535.
 Тернивка, В. 399.
 Терновата, Пд. 179.
 Терновка, К. 121, 1409; Пд. 684; Х. 246.
 Терново, Х. 359.
 Терновое, Х. 307.
 Терновщина, Пл. 941.
 Терны, Х. 496, 549, 600.
 Теслуговъ, В. 529.
 Тесновка, К. 872.
 Тесовъ, В. 1585.
 Тессы, Пд. 945.
 Тетеровка, К. 1106.
 Тетіевка, К. 561.
 Тетіевъ, К. 1187.
 Тетыльковцы, В. 884.
 Тецкое, Х. 675.
 Тимановка, Пд. 1531.
 Тимоновичи, Ч. 674.
 Тимоновка, Х. 753.
 Тимофеевка, Пл. 97.
 Тимофеевское, Х. 819.
 Тимошовка, К. 1528.
 Тимченкова, Х. 360.
 Тиница, Ч. 345.
 Тиновка, К. 1130.
 Тирановка, В. 1225.
 Тисколунгъ, Пд. 318.
 Титковъ, В. 611.
 Тяхій Хуторъ, К. 1185.
 Тихомель, В. 1576.
 Тихоновичи, Ч. 845.
 Тихоцкое, Х. 459.
 Тищенкова, Пл. 362.
 Тишки, Пл. 628.
 Тишки Русскіе, Х. 73.
 Тишки Черкасскіе, Х. 75.
 Тишковка, К. 1557.
 Тишковъ, Х. 679, 730.
 Тодоровка, К. 738.
 Тождиръ, В. 1336.
 Той-Кутъ, В. 799.
 Токаревъ, В. 1264.
 Токари, Пл. 542; Х. 815, 834.
 Токаровка, К. 1055; Пд. 864.
 Толкачевка, Пл. 913.
 Толмачъ, К. 533.
 Талокровка, Х. 770.
 Толокунъ, К. 850.
 Толыжинъ, В. 402.
 Толста, К. 543.
 Толстое, Х. 602.
 Толстые Роги, К. 446.
 Толстый Лѣсъ, К. 947.
 Томаковъ, В. 1504.
 Томашградъ, В. 1630.
 Томашевка, К. 991, 1228; Пд. 1307, 1438; Пл. 980.
 Томашполь, Пд. 946, 1545.
 Томашпольская Пеньковка, Пд. 1552.
 Томашпольскіе Вилы, Пд. 1553.
 Томаровка, Пл. 869.
 Томилровка, К. 303.
 Топала, Пд. 319.
 Топаль Великая, Ч. 619.
 Топаль Малая, Ч. 625.
 Топилищи, В. 309.
 Топилровка, К. 1466.
 Топильно, К. 540.
 Тополевка, Пд. 601; Ч. 855.
 Тополи, Х. 497.
 Топольно, В. 1146.
 Топорица, В. 149.
 Топоры, В. 649; К. 1017.
 Топча, В. 1722.
 Топульно, В. 1146.
 Торговица, В. 549.
 Торговицы, К. 1324.
 Торговище, В. 855.
 Торговиѣва Рудня, В. 101.
 Торгаловка, Пд. 1128.
 Торковъ, Пд. 454.
 Торонилровка, Х. 807.
 Торская, Х. 551.
 Торчинъ, В. 1161; К. 843.
 Торчица, К. 1186.
 Тотовичи, В. 1073.
 Точивики, В. 1616.
 Трактомировъ, К. 678.
 Трановка, В. 1418.
 Траулинъ, В. 662.
 Требухи, Пд. 847.
 Требуховцы, Пд. 782.
 Требуховъ, Ч. 754.
 Тренбачевъ, Х. 709.
 Третельникъ, Пд. 1214.
 Третьяки, Ч. 446.
 Третьяковъ, Х. 661.
 Трехобенская, Х. 757.
 Требусовка, Пд. 1107.
 Тригорскій, В. 128.
 Тригорское, Х. 25.
 Тридубы, Пд. 291.
 Трильсы, К. 366, 1531.
 Триполье, К. 133.
 Трискини, В. 1046.
 Троещина, Ч. 741.
 Троицына, Х. 701.
 Троицкая, Х. 409.
 Троицкій Густинскій, Пл. 929.
 Троицкое, Пл. 459; Х. 805.
 Троицко-Ильинскій, Ч. 27.
 Тройчата, Х. 298.
 Троковичи, В. 158.
 Троново, Пд. 975.
 Трояки, Пл. 1035.
 Тростанъ, Ч. 655.
 Тростенець, В. 1173.
 Тростинець, Пл. 870.
 Тростинка, К. 297.
 Тростьянка, Ч. 132.
 Тростянецъ, В. 527, 1779; К. 607; Пд. 373, 433, 1238, 1463; Х. 118.
 Тростянчикъ, Пд. 1079.
 Троцкое, К. 387.
 Троща, В. 43; К. 799.
 Трощинъ, К. 654.
 Троянка, Пд. 306.
 Трояновка, В. 1080, 1915; Пл. 134.
 Трояновъ, В. 128.
 Трояны, Пд. 298.
 Трубайцы, Пл. 1083.
 Трубіевка, К. 1007.
 Трудолюбовъ Паркъ, Пл. 666.
 Трусилровка, В. 644.
 Трухановъ, Ч. 892.
 Трушевы, К. 1538.
 Трушки, К. 407.
 Тубольцы, К. 1430; Ч. 525.
 Тудоровъ, В. 1586.
 Тулиголовъ, Ч. 163.
 Тулинцы, К. 639.
 Тулинъ, В. 76, 272.

Туличевъ, В. 843.
 Тулуковщина, Ч. 1061.
 Тульчинъ, Пд. 345.
 Туманская Гута, Ч. 747.
 Тупалы, Б. 827.
 Тупичевъ, Ч. 248.
 Турановка, Ч. 200.
 Турбаи, Пл. 451.
 Турбовка, К. 1004.
 Турбовъ, К. 238.
 Турецкая Гора, В. 492.
 Турецъ, Ч. 846.
 Туричаны, В. 348.
 Турійскъ, В. 844.
 Турія, В. 432; К. 1476.
 Туркеновка, Ч. 113.
 Туровка, В. 1577; Пл. 953.
 Турошинъ, В. 188.
 Туросна, Ч. 618.
 Туросно, Ч. 1003.
 Турчановка, В. 114.
 Турчинецкій, В. 143.
 Турчинка, В. 150.
 Турчинцы, Пд. 1184.
 Турчинъ, В. 513.
 Туръ, В. 768.
 Туры, Пд. 382.
 Турья, Х. 108; Ч. 215.
 Тучинъ, В. 1787.
 Тучное, Х. 605.
 Тхоровка, К. 1043.
 Тывровъ, Пд. 553.
 Тылявка, В. 914.
 Тымаръ, Пд. 611.
 Тымково, Пд. 227.
 Тымковъ, Пд. 1381.
 Тынна, Пд. 1330.
 Тынное, В. 1735, 1761.
 Тырановка, Пд. 1253.
 Тырловка, Пд. 693.
 Тышевичи, В. 701.
 Тышкевичи, В. 205.
 Тышки, Пл. 643.
 Тышковка, Пд. 602.
 Тьльное, Ч. 874.
 Тюньки, К. 1454.
 Тютки, Пд. 575.
 Тютюнники, В. 115.
 Тягунъ, К. 699.

У.

Убъжичи, Ч. 240.

Уваровка, В. 1369.
 Уволье, Ч. 991.
 Увся, Пд. 87.
 Угловата, К. 787.
 Углы, В. 739, 748.
 Угорскъ, В. 915.
 Угриновъ, В. 1193.
 Угровды, Х. 109.
 при Удаѣ Пески, Пл. 530.
 Удобная, Х. 240.
 Удрицкъ, В. 1638.
 Удріевцы, Пд. 56.
 Уды, Х. 66.
 Ужинецъ, В. 503.
 Узвозъ Великій, Пл. 462.
 Уздица, Ч. 189.
 Узинъ, К. 304.
 Уладовка, Пд. 526.
 Улановка, К. 728.
 Улановъ, Пд. 911; Ч. 169.
 Улашановка, В. 637, 656, 1355.
 Улашовка, К. 1148.
 Улиповка, Пл. 269.
 Улица Татарская, В. 1615.
 Улыга Большая, Пд. 448.
 Улыга Малая, Пд. 410.
 Ульбаровъ, В. 421.
 Ульговка, В. 357.
 Ульша, В. 1208.
 Ульшига, К. 819.
 Ульняники, К. 114.
 Ульняино, К. 1527.
 Ульняица, Пд. 640.
 Ульняновка, Х. 824.
 Ульняновская, Х. 258.
 Унинъ, К. 909.
 Уніевъ, В. 1594.
 Унушевъ, Ч. 1066.
 Усичи, В. 1171.
 Усовка, Пл. 712, 788.
 Усокъ, Ч. 201.
 Успенскій Виноградскій, К. 1352.
 Успенскій Каменскій, Ч. 635.
 Успенское, Х. 110.
 Устечко, В. 1021.
 Устивица, Пл. 680.
 Устилугъ, 375.
 Устимовка, К. 356, 361; Пл. 484, 1081.
 Устиновка, К. 898.
 Устье, В. 1771; Пд. 20, 1159.
 Устье Великое, Ч. 860.
 Устье Малое, Ч. 864.

Уховецкъ, В. 856.
 Ухожа, К. 1229.
 Ушивка, Ч. 426.
 Ушко Медвѣжье, Пд. 570.
 Ушня, Ч. 824.
 Ушоміръ, В. 137.
 Ущерпье, Ч. 1069.
 Уъздцы, В. 481, 487.
 Уяринцы, Пд. 1494.

Ф.

Фавстиновка, В. 159.
 Фаевка, Ч. 591.
 Фарбованка, Пл. 803.
 Фасова, В. 143.
 Фасово, К. 155.
 Фасовская Рудня, В. 143.
 Фастовецъ, К. 418.
 Фастовка, К. 352.
 Фастовцы, Ч. 117.
 Фастовъ, К. 412.
 Фащівка, Пд. 790.
 Федорка, Пд. 1543.
 Федорки, Пл. 37.
 Федоровка, В. 27; Пд. 1519; Пл. 165,
 426, 430; Х. 19, 393; Ч. 1014.
 Федоровка Красная, В. 10.
 Федосіевка, К. 1416.
 Федунки, Пл. 688.
 Федурки, В. 1872.
 Федѣевка, Пл. 29.
 Федюковка, К. 1086.
 Феликовка, К. 758.
 Фелиціановка, В. 1787.
 Фельштинъ, Пд. 1226.
 Феневичи, К. 856.
 Феопанія, К. 29.
 Феофиловка, Ч. 531.
 Фердинандовъ, В. 1309.
 Фернатія, Пд. 251.
 Фесевка, Ч. 367.
 Феськовка, Ч. 841.
 Фидровка, Пл. 452.
 Фидровцы, Пд. 99.
 Филипповичи, К. 59; Пл. 644.
 Филиппово, Х. 9.
 Филиповская, Пд. 848.
 Филиціановка, Пд. 1464.
 Филипполь, Пд. 947.
 Фирштендорфъ, В. 1564.
 Фисюры, К. 353.

Флорковка, К. 1380.
 Флоріановка, К. 201.
 Фоевичи, Ч. 660.
 Фоменковъ 1-й, X. 721.
 Фоменковъ 2-й, X. 722.
 Фомовка, X. 503.
 Форосновичи, Ч. 580.
 Форостенская, К. 1545.
 Фосня Великая, В. 1385.
 Фосня Малая, В. 1388.
 Фошовка, Пл. 1030.
 Франковка, К. 476.
 Франовка, Пд. 57.
 Франполь, Пд. 57.
 Франтовка, К. 775.
 Французска, Пд. 280.
 Фридриховка, В. 1818.
 Фридровъ, К. 166.
 Фундуклеевка, К. 1515.
 Фурманка, К. 1236.
 Фурмановка, Пд. 11.
 Фурсы, К. 409.
 Фусовъ, В. 250.
 Футоровъ, В. 1886.

X.

Хабно, К. 929.
 Хаенка, Пл. 919.
 Хажинъ, К. 265.
 Хайновка, К. 1514.
 Халаидово, К. 798.
 Халамгородокъ, К. 273.
 Халепье, К. 126.
 Халча, К. 140.
 Халявинцы, К. 239.
 Хамбиковъ, К. 22.
 Ханделеевка, Пл. 330.
 Ханевъ, К. 910.
 Харалугъ, В. 1723.
 Харина, X. 502.
 Харитоновка, К. 873; Пл. 875.
 Харьковцы, В. 1310; Пл. 522.
 Харлинна, Ч. 1029.
 Харльевна, К. 1062.
 Харьски, Пл. 560.
 Харьковка, К. 1220.
 Харьковцы, Пл. 125, 726, 851.
 Хатнее, X. 234.
 Хацьки, К. 1360.
 Хацевата, Пд. 695.
 Хвастовцы, Пд. 422.

Хвастовъ, К. 412.
 Хворостовъ, В. 294.
 Хвоцевка, В. 1265.
 Хейлово, 788, 1008.
 Хелепцы, Пл. 627.
 Хептинцы, Пд. 1185.
 Хибаловка, Ч. 692.
 Хижавка, В. 1266.
 Хижинцы, В. 67; К. 463; Пд. 481.
 Хижки, Ч. 362.
 Хижники, В. 1348.
 Хижня, К. 1336.
 Хильки, К. 690.
 Хильковка, Пл. 1065.
 Хильчичи, Ч. 563.
 Хиноча, В. 1126.
 Хировка, К. 691.
 Хитцы, Пл. 112, 566, 632.
 Хлепантуровка, X. 472.
 Хлиповка, К. 427.
 Хлоповка, X. 411.
 Хлопяники, Ч. 806.
 Хлыстуновка, К. 1432.
 Хмаровка, Пд. 651.
 Хмѣлевая, 213.
 Хмѣлевка, К. 760; Пд. 1239.
 Хмѣлевъ, В. 273.
 Хмѣлово, Пл. 1008.
 Хмѣльна, К. 1434.
 Хмѣльница, Ч. 65.
 Хобултовъ, В. 274.
 Ховзовка, Ч. 190.
 Ходаки, В. 1452, Пд. 755.
 Ходаковцы, Пд. 1254.
 Ходорковъ, К. 1066.
 Ходоровъ, К. 684.
 Ходоровцы, Пд. 37.
 Ходосовка, К. 40.
 Ходьковцы, Пд. 1240.
 Холмы, Ч. 78, 866.
 Холодецъ, В. 1864.
 Холодна, Пл. 1067.
 Холодовка, Пд. 440.
 Холоневъ, В. 349.
 Холопечи, В. 244.
 Холоповъ, Ч. 176.
 Холонская Вулька, В. 1727.
 Холонь, В. 1728.
 Холосня, В. 137, 142.
 Холѣвичи Запольскіе, Ч. 915.
 Холѣвичи Старые, Ч. 919.
 Холѣвичи, Ч. 1071.

Холявинъ, Ч. 57.
 Хоменки, Пд. 1064.
 Хоминцы, Пл. 975.
 Хомутець, К. 820; Пл. 681.
 Хомутинцы, Пд. 492.
 Хоньковцы, Пд. 962.
 Хопневъ, В. 1176.
 Хорлупъ, В. 514.
 Хороброчи, Ч. 267.
 Хороброчская, Ч. 259.
 Хоровецъ, В. 678.
 Хоровъ, В. 358, 1606.
 Хоромное, Ч. 642.
 Хоростовъ, В. 275.
 Хорохоринъ, В. 1203.
 Хорошевская, X. 14.
 Хорошевъ, В. 1602; X. 13.
 Хорошее Озеро, Ч. 122.
 Хорошки, Пл. 331, 618, 636.
 Хорошковскіе, Пл. 336.
 Хорпачка, Пд. 630.
 Хоружевка, Пл. 1014.
 Хорупанъ, В. 504.
 Хорьковка, К. 1364.
 Хотень, X. 826.
 Хотивля, Ч. 259.
 Хотиновка, К. 927; Ч. 712.
 Хотинъ, В. 539.
 Хотовица, В. 1022.
 Хотовъ, К. 29.
 Хотомля, X. 285.
 Хотуничи, Ч. 268.
 Хотынь, В. 1729.
 Хотьминовка, Ч. 152.
 Хотѣвка, Ч. 678.
 Хотѣшовъ, В. 861.
 Хотячевъ, В. 372.
 Хохловка, Ч. 160, 650.
 Хохотва, К. 562.
 Хощинъ, В. 1649.
 Хоцки, Пл. 778.
 Хочинъ, В. 1475.
 Храпачи, К. 345.
 Храповка, Пд. 988.
 Хребтѣвскіе Иванковцы, Пд. 1338.
 Хребтѣвъ, Пд. 1339.
 Хрещатикъ, К. 1431.
 Хрещатое, Ч. 299.
 Хрещатые Яры, К. 1196.
 Хриники, В. 403.
 Хриповка, Ч. 274.
 Хрипская Вулька, В. 322.

Христиновка, В. 1461; К. 1277.
 Христище, Пд. 1123; Х. 466
 Христовка, В. 677.
 Хрищатиць, Пл. 1016.
 Хролинъ, В. 685.
 Хромъевка, Ч. 542.
 Хропотово, Пд. 137.
 Хрули, Пл. 543.
 Хрупляны, В. 1445.
 Хрустово, Пд. 1108.
 Хреущево-Никитовка, Х. 182.
 Хрущовка, Пл. 208.
 Хрыстыще Пд. 1123.
 Хрѣновка, К. 732; Ч. 224.
 Худолѣвка, К. 1538, 1539; Пл. 1084.
 Худоровы, Пд. 37.
 Худяки, К. 1437.
 Хукаловщина, Пл. 905.
 Хутора Алейниковы, Ч. 934.
 Хутора Дудниковскіе, Пл. 16.
 Хутора Конельскіе, К. 748.
 Хутора Кривошейницкіе, Пд. 520.
 Хутора Ладыжинскіе, Пд. 635.
 Хутора Мизяговскіе, Пд. 533.
 Хутора Сульжинскіе, В. 670.
 Хутора Яськовецкіе, Пд. 798.
 Хутори, К. 1367.
 Хуторъ, В. 684.
 Хуторъ Великій, Пл. 197.
 Хуторъ Зайцевъ, Ч. 280.
 Хуторъ Ивановскій, Пл. 268.
 Хуторъ Каменскій, Ч. 637.
 Хуторъ Лѣсовицкій, Х. 328.
 Хуторъ Павленковъ, Пл. 272.
 Хуторъ Романовъ, К. 727.
 Хуторъ Саловъ, К. 580.
 Хуторъ Сергіевскій, Х. 495.
 Хуторъ Старый, Ч. 148.
 Хуторъ Тихій, К. 1185.
 Хуторы, К. 1517.
 Хухря, Х. 123.

Ц.

Цаповка, К. 1002; Пд. 1544; Х. 31.
 Цареборисовка, Х. 467.
 Царевка, Х. 642.
 Царичанка, Пл. 338.
 Цвижинъ, Пд. 560.
 Цвиловцы, Пд. 21.
 Цвилюховка, Пд. 619.
 Цвильскій, В. 1358.

Цвиля Большая, В. 1360.
 Цвѣтково, К. 1401.
 Цвѣтное, К. 1540.
 Цвѣтнянская, К. 1546.
 Цвѣтоха, В. 561.
 Цебермановка, К. 1294.
 Цеговъ, В. 178.
 Цекиновка, Пд. 1570.
 Цепцевичи Большіе, В. 1071.
 Цепцевичи Малые, В. 1072.
 Церковище, Ч. 247, 329.
 Церковка, В. 811.
 Церковь Бѣлая, К. 307.
 Цесарская Слобода, К. 1439.
 Цетисовые Городища, К. 966.
 Цеценевка, В. 1857.
 Цецилѣвка, В. 885.
 Цивковцы, Пд. 21, 1347.
 Циглеровка, Пл. 428.
 Циркуны, Х. 72.
 Цмини, В. 1108.
 Цуманъ, В. 1177.
 Цурковъ, В. 488.
 Цуцневъ, В. 317.
 Цыберманова Гребля, К. 753.
 Цыбермановка Конельская, К. 747.
 Цыбли, Пл. 783.
 Цыбулевка, Пд. 12, 189, 439, 1129.
 Цыбулевъ, К. 806.
 Цыгановка Зеленецкая, Пд. 115.
 Цыково, Пд. 121.
 Цымбаловка, Пд. 830.
 Цѣлуйковъ, Х. 627.
 Цѣпиловка, Пд. 358.
 Цѣпки, Пл. 98.

Ч.

Чабановка, Пд. 1322; Х. 637.
 Чабаны, Пд. 1224.
 Чаговъ, К. 781.
 Чайки, К. 563.
 Чайковка, К. 899, 1245.
 Чайчинцы, В. 923.
 Чаньковъ, Пд. 1389.
 Чапли, Пд. 812.
 Чаплики, Пл. 776.
 Чаплинка, К. 1087.
 Чаплище, К. 1547.
 Чарторійскъ, В. 1109.
 Чарторія Новая, В. 1311.
 Чарторія Старая, В. 1315.

Чаруковъ, В. 1181.
 Часновскій Раковецъ, В. 973.
 Чаусово, Пд. 157, 180.
 Чаусы, Ч. 952.
 Чаховка, Ч. 966.
 Чашки, Пд. 831.
 Чеберяки, Пл. 976.
 Чеботарка, Пд. 1157.
 Чеботьки, Пл. 777.
 Чевель, В. 834.
 Чевельча, Пл. 585.
 Чекалаловка, Пд. 423.
 Чекно, В. 550.
 Челновицы, К. 1159.
 Человка, В. 1404.
 Чемеряское, К. 549.
 Чемерисы Волоскіе, Пд. 1048.
 Чемеровцы, Пд. 130.
 Чемеръ, Ч. 324.
 Чемирполь, Пд. 211.
 Чемушовка, Х. 320.
 Чепелевка, В. 1842; К. 305; Пд. 612.
 Чепелевъ, Ч. 847.
 Чепель, Х. 462.
 Чепиженцы, К. 963.
 Чеплѣвка, Ч. 433.
 Чепурковка, Пл. 795.
 Червенка, В. 1447.
 Червленое, Х. 607.
 Червона, В. 127; К. 419.
 Черевачи, К. 941.
 Черевки, Пл. 633, 658, 742.
 Черемошно, В. 812.
 Черемошное, К. 272; Пд. 1495.
 Черемушное, Х. 211.
 Черемшанка, В. 835.
 Черепалинцы, Пд. 493.
 Черепинка, К. 1093.
 Черепинъ, В. 1446; К. 1094, 1384.
 Черепковка, Пд. 1269.
 Черепово, Пд. 1270.
 Черешенка, Пд. 747.
 Черкасовка, Пл. 18.
 Черкасскіе Тишки, Ч. 75.
 Черкасскій Бишквинъ, Х. 336.
 Черкаское, Х. 5, 28, 464.
 Черкасъ, К. 420.
 Черкашенка, Х. 360.
 Черлинковъ, Пд. 576.
 Черна, В. 1349; Пд. 128, 314.
 Чернатичи, Ч. 835.
 Чернацкое, Ч. 597.

Черная Гребля, Пд. 652.
 Черная Каменка, К. 1350.
 Чернецы, Пд. 1555.
 Черневъ, Ч. 191.
 Чернелевцы, Пд. 883.
 Чернелівка, В. 1925.
 Чернетчина, Х. 78, 143.
 Чернетчина Богатая, Пл. 356.
 Чернетчина Большая, Х. 830.
 Чернетчина Малая, Х. 182, 832.
 Чернеча Слобода, Пл. 1018.
 Чернече, Пд. 265; Пл. 1046.
 Чернецій Яръ, Пл. 142.
 Черниводы, В. 1544.
 Черниговка Большая, Х. 631.
 Чернижъ, В. 1061.
 Чернижъ, К. 1197; Ч. 764.
 Черница, В. 1246, 1512.
 Черницка, В. 1239.
 Черничина, Ч. 7.
 Чернички, К. 184.
 Черніевъ, В. 285.
 Чернобаевское, Пл. 265.
 Чернобыль, К. 934.
 Черноводка, Ч. 495.
 Черноглазовка, Х. 35.
 Черногородка, К. 331.
 Чернокалы, В. 1220.
 Чернокозинцы, Пд. 109.
 Чернолозка, Пл. 371.
 Черноминъ, Пд. 1115.
 Чернооковъ, Ч. 609.
 Чернорудка, К. 273, 277.
 Чернухи, Пл. 554.
 Чернче, В. 865.
 Черныводы, Пд. 28.
 Черный, Х. 278.
 Черный Островъ, Пд. 1255.
 Червыши, К. 655.
 Чернышева Слобода, Пл. 104.
 Чернышъ, Ч. 51.
 Чернява, В. 1865.
 Чернявка, К. 812, 1369.
 Чернявка Великая, К. 279, 1045.
 Чернявка Малая, К. 278.
 Черняковка, Пл. 76.
 Чернятинъ, Пд. 865, 928.
 Чернятинъ Великій, В. 710; К. 286.
 Чернятинъ Малый, К. 284.
 Чернятка, Пд. 653.
 Черняховка, Пл. 855; Ч. 682.
 Черняховъ, В. 151; К. 144.

Черпечина Орчиговая, Пл. 419.
 Черповоды, К. 1301.
 Черскъ, В. 813.
 Чертовичи, Ч. 1065.
 Черториги, Ч. 167.
 Черче, Пд. 129.
 Черчицы, В. 206, 1119.
 Чесноковка, Ч. 79.
 Чесновка, К. 440; Пд. 929.
 Чесновскій Раковецъ, В. 973.
 Чеснополь, К. 1328.
 Честный Крестъ, В. 276.
 Четвертиновка, Пд. 641.
 Четвертня, В. 1069.
 Четырбоки, В. 695.
 Чехи, К. 246; Пд. 908.
 Чеховка, Пл. 246.
 Чечевка, Х. 746.
 Чечельницъ, Пд. 77, 1088.
 Чечельницкая Вербка, Пд. 1081.
 Чечельницкіе Березки, Пд. 1098.
 Чешуйки Новые, Ч. 492.
 Чигринъ Дубровка, Пл. 466.
 Чижовка, В. 624; К. 544.
 Чирковка, Пл. 577.
 Чистоводовка, Х. 394.
 Чистогаловка, К. 948.
 Чичиринка, Х. 337.
 Чичирозовка, К. 520.
 Чмировка, К. 410, 1499.
 Чмыровка, Х. 745.
 Чолгузовъ, В. 1578.
 Чолховъ, Ч. 661.
 Чоповичи, К. 928.
 Чопово, Ч. 511.
 Чорбовка Кустолова, Пл. 340.
 Чохловъ, Ч. 661.
 Чубаровъ, Ч. 912.
 Чубинцы, К. 973.
 Чубковичи, Ч. 927.
 Чугаръ, Пд. 1368.
 Чудель, В. 1631.
 Чудиновцы, Пд. 948.
 Чудинъ, К. 836.
 Чудновцы, Пл. 601.
 Чудновъ, В. 159.
 Чуйковка, Ч. 161.
 Чуковъ, Пл. 343.
 Чулатовъ, Ч. 581.
 Чумгакъ, Пл. 818.
 Чуниковка, Пл. 408.
 Чупаховка, Х. 610.

Чушира, К. 354.
 Чутовка, Пл. 615.
 Чутово, Пл. 73.
 Чухели, В. 1809.

III.

Шабалиновъ, Ч. 876.
 Шабатовка, К. 743.
 Шабельково, Х. 380.
 Шабельна, К. 733.
 Шабельники, К. 1551; Пл. 264.
 Шабалтасовка, Ч. 427.
 Шайно, В. 828.
 Шалиевка, К. 986.
 Шамраевка, К. 411; Пд. 212.
 Шандра, К. 608.
 Шандриголова, Х. 470.
 Шапарское, Х. 648.
 Шапиевка, К. 1056.
 Шаповаловка, Ч. 128, 363.
 Шаравечка, Пд. 1199.
 Шарапановка, Пд. 1158.
 Шаргородская Слобода, Пд. 1065.
 Шаргородскіе Бѣляны, Пд. 1036.
 Шаргородъ, Пд. 1056.
 Шарино, К. 1237.
 Шарки, К. 382.
 Шарковщина, Пл. 663.
 Шарлаевка, В. 645.
 Шарниполь, К. 811.
 Шарово, Х. 761.
 Шаровка, Пд. 1271; Х. 183.
 Шатовъ, Пд. 78.
 Шатраевка, Пл. 304.
 Шатрицы, Ч. 543.
 Шаулино, Ч. 460.
 Шаулиха, К. 1345.
 Шафаростивка, Пл. 667.
 Шаховка, Пл. 396.
 Шахово, Х. 456.
 Шаховъ, Х. 755.
 Шацкіе Мельники, В. 380.
 Шацкъ, В. 376.
 Швайковка, В. 116.
 Шебелинка, Х. 370.
 Шевелевка, Х. 403.
 Шверды, Ч. 473.
 Шедрово, Пд. 813.
 Шейдемановка, Пл. 344.
 Шейки, В. 159.

Шейковга, Х. 481.
 Шеинцы, Пд. 756.
 Шеки, Пл. 619.
 Шелепуха, К. 1411.
 Шелестяны, Пд. 1369.
 Шелехова Слободга, Пд. 757.
 Шелистова, Х. 697.
 Шелудковга, Х. 342.
 Шельвовъ, В. 371, 625.
 Шельпаховга, К. 1230.
 Шенгертьевга, Пл. 146.
 Шендеровга, К. 178, 685; Пд. 1037.
 Шендеровъ, Пд. 374.
 Шендорфъ, В. 1295.
 Шепеличи Новые, К. 942.
 Шепеличи Старые, К. 946.
 Шепель, В. 1172.
 Шепетинъ, В. 528.
 Шепетовга, В. 702.
 Шепинги, Пд. 1023.
 Шепіевга, Пд. 527.
 Шентаки, Ч. 555.
 Шереметга, Пд. 577.
 Шерстюковга, Пл. 402.
 Шершенцы, Пд. 281.
 Шершневка, Пл. 590.
 Шершни, Пд. 561.
 Шестеринцы, К. 464.
 Шестовица, Ч. 56.
 Шибенга, В. 1933.
 Шибенное, К. 6.
 Шибирювга, Ч. 8.
 Шидловцы, Пд. 88.
 Шидъево, Пл. 315.
 Шикеринцы, В. 1561.
 Шиловичи, Ч. 85.
 Шиловка, Пл. 155, 1041.
 Шилы, В. 924.
 Шимановга, Пд. 671.
 Шимковцы, В. 974, 1562.
 Шипилово, Пд. 201.
 Шиповатое, Х. 291.
 Ширки, Ч. 1060.
 Ширмовга, К. 258.
 Широ, В. 1466.
 Широкая Гребля, Пд. 578, 949.
 Ширяевга, Ч. 983.
 Шитня, В. 1282.
 Шятура, Ч. 685.
 Шишаки, Пл. 1045.
 Шишакъ, Пл. 684.
 Шишковга, Ч. 851.

Шишовцы, Пд. 1186.
 Шкаровка, К. 425.
 Шкаровка Великая, В. 613.
 Шкаровка Малая, В. 612.
 Шклинь, В. 1194.
 Шкроботовга, В. 965.
 Шкробы, В. 804.
 Шкрябинъ, Ч. 951.
 Шкуринцы, Пд. 579.
 Шлишковецкая Слобода, Пд. 968.
 Шлишковцы, Пд. 969.
 Шляхетскіе Бискупичи, В. 207.
 Шляхово, Пд. 274, 694; Пл. 431.
 Шмигли, Пл. 516.
 Шмырки, В. 1939.
 Шняковга, Ч. 688.
 Шоломки, В. 1434.
 Шолудки, Пд. 415.
 Шороха, В. 1597.
 Шостакова, К. 459.
 Шостаковга, Пд. 1066.
 Шостаковъ, В. 1672.
 Шпаково, К. 1514.
 Шпановъ, В. 1762.
 Шпатаковга, Ч. 610.
 Шпиковъ, Пд. 447.
 Шпилевга, Х. 818.
 Шпили, К. 857.
 Шпитки, К. 19.
 Шпичинцы, Пд. 721, 832.
 Шпичинцы Малые, Пд. 744.
 Шпола, К. 551.
 Шпотино, Х. 663.
 Шпотовга, Ч. 381.
 Шпыколосы, В. 251.
 Шрубково, Пд. 783.
 Штенпилевга, Пл. 202.
 Штеповга, Х. 612.
 Штормово, Х. 763.
 Штунъ, В. 327.
 Шубино, Х. 15.
 Шубины Ставы, К. 447.
 Шубковъ, В. 1796.
 Шубовга, К. 122.
 Шукайвода, К. 1246.
 Шуликовга, Х. 687.
 Шульгинга, Х. 766.
 Шулявщина, К. 111.
 Шуляйки, В. 1234.
 Шуляки, К. 1082.
 Шумбаръ, В. 886.
 Шумиловга, Ч. 643.

Шумиловга Старая, Ч. 641.
 Шумиловъ, Пд. 1172.
 Шуловцы, Пд. 722.
 Шуморово, Ч. 447, 496.
 Шумекъ, В. 136, 1023.
 Шуньки, В. 1603.
 Шура Большая, Пд. 1334.
 Шура Бондурская, К. 735.
 Шура Копіевская, Пд. 351.
 Шустовцы, Пд. 110.
 Шутневцы, Пд. 22.
 Шушеловга, Пл. 467.
 Шушковцы, В. 902.
 Шушовцы, В. 1604.

Щ.

Щасновга, В. 901.
 Щастновга, Ч. 330.
 Щедрогоще, В. 866.
 Щесновга, К. 440.
 Щенячье, Х. 543.
 Щербаковга, Пл. 828.
 Щербаковскіе, Пл. 77.
 Щербаневга, К. 139.
 Щербани, Пд. 909.
 Щербачинцы, К. 465.
 Щербиницы Большіе, Ч. 657.
 Щербиницы Малые, Ч. 656.
 Щербовцы, Пд. 1445.
 Щербы, Ч. 168.
 Щикичинъ, В. 1702.
 Щимель Великій, Ч. 208.
 Щятки, Пд. 482.
 Щупики, К. 621.
 Щуринъ, В. 1195.
 Щуровга, Пл. 896; Х. 463.
 Щурово, Х. 473.
 Щуровцы, В. 650; Пд. 344.
 Щуровчики, В. 651.
 Щучинга, К. 117.
 Щучинцы, Пд. 1520.

Э.

Эмильчикъ, В. 1369.

Ю.

Юдиново, Ч. 958.
 Юзвинскій Майданъ, Пд. 580.
 Юзвинъ, Пд. 564.
 Юзефинъ, В. 834, 1283.

- Юзефовка, В. 1319; Пд. 146, 305, 910; К. 142, 202, 319, 406, 1555.
- Юзефполь, Пд. 320.
- Юліановка, В. 137.
- Юліановъ, В. 1161.
- Юльямполь, Пд. 1506.
- Юльяновка, Пд. 707.
- Юнаковка, Х. 835.
- Юначки Великіе, В. 707.
- Юначки Малые, В. 712.
- Юрасовка, Ч. 162.
- Юридика Заслужская, В. 1900.
- Юридика Кумановская, Пд. 1286.
- Юриновка, Ч. 532.
- Юринцы, Пд. 1284.
- Юрки, Пл. 337.
- Юрковка, К. 430, 1166, 1302; Пд. 1545, 1554.
- Юрковцы, К. 793; Пд. 138, 1071; Пл. 878.
- Юрковщина, В. 1267.
- Юрова, В. 1467.
- Юровка, В. 1605; К. 156, 185.
- Юровъ, К. 147.
- Юрполь, К. 1351.
- Юрчени, Пд. 814.
- Юрченково, Х. 269.
- Юрченковъ, Х. 229.
- Юрчиха, К. 1478.
- Юрьевка, Ч. 26, 368; Х. 491.
- Юсковцы, Пл. 561, 637.
- Юсковцы Горовые, Пл. 526.
- Юстинградъ, К. 754.
- Юстиновка Гута, В. 159.
- Юськовцы, В. 985, 1563.
- Юхимовцы, Пд. 1225.
- Южны, К. 645.
- Юшки, К. 143.
- Юшковцы, К. 761.
- Юшковъ Рогъ, К. 1192.
- Я.**
- Яблонка Большая, В. 1128.
- Яблонное, В. 1739.
- Яблоница, К. 700.
- Яблонька, К. 355, 550, 692, 1447; Пл. 859.
- Яблонскій Заводъ, К. 1451.
- Яблонъ, К. 662; Пл. 638.
- Яблочино, Х. 429.
- Яблочное, Х. 145.
- Яблунька, Пд. 748.
- Явное, В. 1239.
- Яворовець, В. 1843.
- Ягановка, Пл. 87.
- Ягятинъ, К. 1012.
- Ягоденка, В. 137.
- Ягодино, В. 328.
- Ягорлыгъ, Пд. 195.
- Яготинъ, Пл. 864.
- Ядвининъ, В. 1564.
- Ядловка, Ч. 314.
- Ядуты, Ч. 80.
- Язвинка, Пд. 388.
- Яйно, В. 719.
- Якимовка, К. 1180.
- Якимовцы, В. 557, 896.
- Яковенково, Х. 310.
- Яковичи, В. 277.
- Яковлевка, Х. 10.
- Яковцы, Пл. 53.
- Якубець, К. 1273.
- Якубовка, К. 720; Пд. 1099.
- Якуши, В. 755.
- Якушинцы, Пд. 581.
- Яланецъ, Пд. 1080, 1473.
- Яловичи, В. 551.
- Яловка, Ч. 992.
- Ялтушковская Слобода, Пд. 1054.
- Ялтушковъ, Пд. 1055.
- Ялтушковъ Подлѣный, Пд. 1052.
- Ямное, Х. 134; Ч. 1068.
- Ямной, Х. 756.
- Ямполовка, Х. 552.
- Ямполь, В. 1035; К. 510; Х. 474.
- Ямпольскіе, Пд. 514.
- Ямпольчикъ, Пд. 139.
- Яндылова, Х. 760.
- Яненки-Пологи, Пл. 782.
- Янжуловка, Ч. 610.
- Яничъ, К. 1520.
- Янишовка, К. 1142; Пд. 169.
- Янкевичи, В. 1749.
- Янковичи, К. 55.
- Янковка, К. 306, 1221.
- Янковцы, В. 50, 903, 952; К. 210; Пд. 797.
- Янковъ, Пд. 562.
- Янковъ Рогъ, Х. 98.
- Янкуловъ, Пд. 1563.
- Яновка, В. 471, 740, 1505, 1724; К. 68, 92, 622, 631, 900, 1518; Пд. 1348; Ч. 66, 153.
- Яново, Пд. 683.
- Яновская Гута, К. 898.
- Яновская Слободка, Пд. 953.
- Яновцы, Пд. 950.
- Яновщина, Пл. 685.
- Яновъ, В. 236; Пд. 951.
- Янополь, К. 1495.
- Янополь, Ч. 192.
- Янушевка, В. 596, 1287.
- Янушевы, В. 1873.
- Янушполь, В. 165.
- Янчинцы, Пд. 758.
- Яполоть, В. 1786.
- Яревище, В. 212.
- Ярески, Пл. 686.
- Ярешки, К. 967; Пл. 743.
- Яриловичи Новые, Ч. 275.
- Яриловичи Старые, Ч. 285.
- Ярки, Пл. 1085.
- Ярмаки, Пл. 662.
- Ярмолинцы, Пд. 631, 1297; Пл. 977.
- Яроватка, К. 1295.
- Яровая, Х. 461.
- Яровка, В. 27.
- Яровое, К. 1510.
- Яромирка Большая, Пд. 39.
- Яроповичи, К. 1075.
- Ярославецъ, Ч. 202.
- Ярославичи, В. 540.
- Ярославка, К. 283, 481; Пд. 784; Ч. 334.
- Ярошевка, К. 482; Пд. 563; Пл. 547, 872; Ч. 875.
- Ярошенка, Пд. 1521.
- Яроши, Пл. 485.
- Яруга, Пд. 1465.
- Яруга Каменная, Х. 366.
- Яругская Михайловка, Пд. 1466.
- Яругскіе Вилы, Пд. 1456.
- Ярунь, В. 1268.
- Ярцовъ, Ч. 928.
- Яръ Волоховъ, Х. 380.
- Яръ Волчій, Х. 348.
- Яръ Лозовый, Пл. 799.
- Яръ Сухой, К. 1184.
- Яръ Чернечій, Пл. 142.
- Яры, Пд. 424.
- Яры Хрещатые, К. 1196.
- Ярышевская Слобода, Пд. 1072.
- Ярышевъ, Пд. 1067.
- Яссениничъ, В. 1673.
- Ясеновое, Х. 616.

Ясенокъ, Х. 91.
Ясинова, Пд. 170.
Ясиновка, К. 1198.
Ясногородка, К. 66, 102.
Ясногородъ, В. 164.
Ястребенное, Х. 839.
Ястребна, Пд. 1006.

Ястребницы, К. 776.
Ястребщина, Ч. 175.
Яськовецкіе Хутора, Пд. 798.
Яськовцы, Пд. 799.
Яхновка, Пл. 363.
Яхновцы, В. 1891.
Яхны, К. 399, 623.

Яцки, К. 320.
Яцковица, К. 762.
Яцковичи, Ч. 967.
Яцковцы, Пд. 892, 1374.
Яцыны, Пл. 567.
Яцюки, К. 574.
Ячники, Пл. 548, 734.



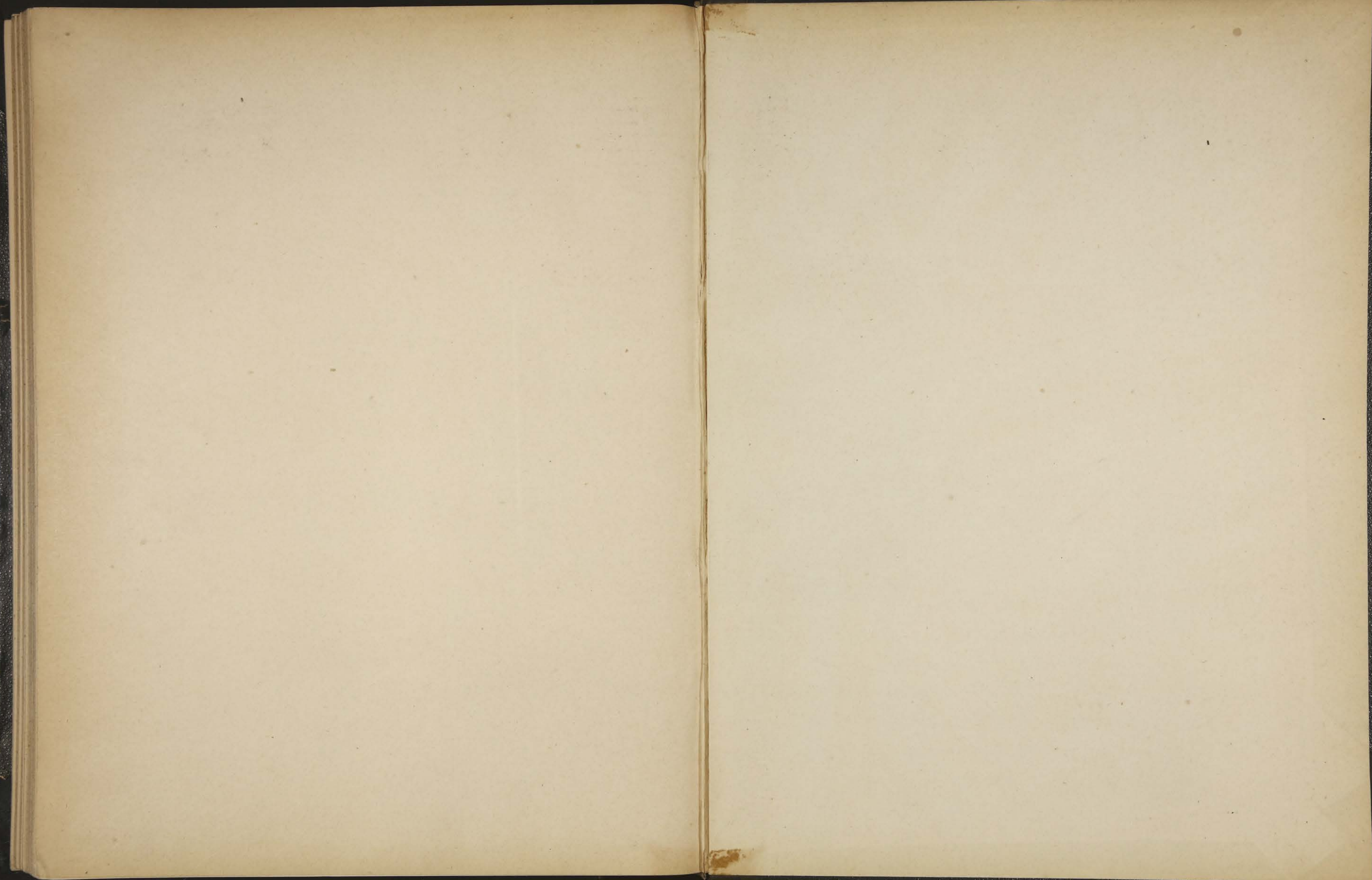

ВОЛОСТИ
И
Важнѣйшія
Селенія
Евр. Россіи

3