9300.

ВСѢОВѢЩІЙ КАЛЕНДАРЪ



1897

С.-ПЕТЕРБУРГЪ.

ИЗДАНІЕ КНИГОИЗДАТЕЛЬСТВА ГЕРМАНЪ ГОППЕ.

17445.

БИБЛІОТЕКА
УЧЕНАГО КОМИТЕТА МИН. ФИН.

СТРАХОВОЕ ОБЩЕСТВО

„РОССІЯ"

Высочайше утвержденное въ 1881 году

въ С.-Петербургѣ, Большая Морская, № 37.

Основной и запасные капиталы 25.500,000 руб.

Общество заключаетъ:

Страхованія жизни

т. е. капиталовъ и доходовъ **для обезпеченія семьи** или **собственной старости, приданаго для дѣвушекъ, стипендій для мальчиковъ** и т. п., на особо выгодныхъ условіяхъ и съ участіемъ страхователей въ прибыляхъ Общества.

Къ 1 января 1896 г. въ Обществѣ „Россія" было застраховано **35,563 лица на капиталъ въ 91.406,948 руб.**

Страхованія отъ несчастныхъ случаевъ

какъ **отдѣльныхъ лицъ**, такъ и **коллективныя страхованія служащихъ и рабочихъ** на фабрикахъ,—съ уменьшеніемъ страховыхъ взносовъ вслѣдствіе зачета дивиденда.

Страхованіе отъ огня

движимыхъ и недвижимыхъ имуществъ всякаго рода (**строеній, машинъ, товаровъ, мебели и проч.**).

Страхованіе транспортовъ

рѣчныхъ, сухопутныхъ и морскихъ; страхованіе **корпусовъ судовъ.**

Заявленія о страхованіи принимаются **и всякаго рода свѣдѣнія** сообщаются въ Правленіи въ **С.-Петербургѣ (Большая Морская, собств. д., № 37)** и агентами въ городахъ имперіи.

Страховые билеты по страхованію пассажировъ отъ несчастныхъ случаевъ во время путешествія по желѣзнымъ дорогамъ и на пароходахъ выдаются также **на станціяхъ желѣзныхъ дорогъ и на пароходныхъ пристаняхъ.**

Х. СТРИЦКІЙ, РИГА,

ПАРОВОЙ ПАЗВАРЕННЫЙ
ПОРТЕРНЫЙ
и
СОЛОДОВЕННЫЙ ЗАВОДЫ.

Телефонъ № 3803.

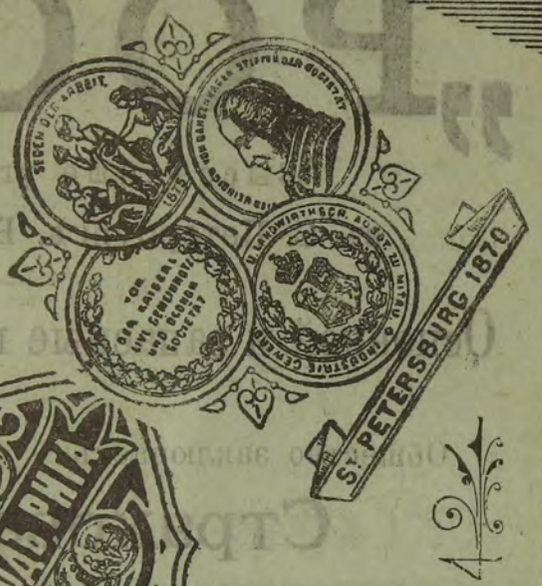

Склады:

въ С.-Петербургѣ:

Вас. Островъ, 5 линія, № 66;

во всѣхъ городахъ Балтійскаго края и сосѣднихъ губерніяхъ.

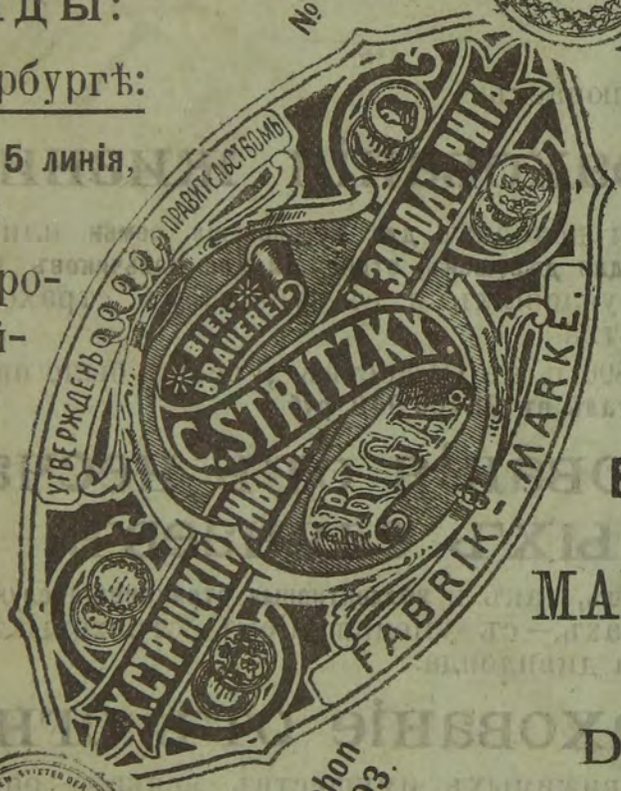

BIER
und
PORTER-
BRAUEREI
und
MALZ-FABRIK.

Dépôts:

St.-Petersburg:

Wass. Ostrow, 5 Linie, № 66,

sowie in allen grösseren Städten der Ostsee-Provinzen und der umliegenden Gouvernements.

Te'ephon № 3803.



C. STRITZKY, RIGA.

ТРУБЫ, КРАНЫ, МАНОМЕТРЫ, ИНСТРУМЕНТЫ,

АНГЛІЙСКІЕ КОЖАНЫЕ РЕМНИ

И ВООБЩЕ

ВСѢ ПРИНАДЛЕЖНОСТИ

ДЛЯ МАШИНЪ.

КОНТОРА

и

СКЛАДЪ

ТЕХНИЧЕСКИХЪ

ПРЕДМЕТОВЪ.

Р. КОЛЬБЕ, БЫВШІЙ М. ГИЦЛЬ

Адресъ для телеграммъ: КОЛЬБЕ ПЕТЕРБУРГЪ. МОСКВА.

С.-ПЕТЕРБУРГЪ,

Б. Конюшенная, 9.

Москва,

Средніе Торговые ряды, Москва-рѣцкая линія, 18.

ЛЮСТРЫ, БРАКЕТЫ, ФОНАРИ,

ЛАМПЫ ДУГОВЫЯ

И ВСѢ ПРИНАДЛЕЖНОСТИ

ДЛЯ ЭЛЕКТРИЧЕСКАГО ОСВѢЩЕНІЯ.

Представительства извѣстныхъ заводовъ,

ИЗГОТОВЛЯЮЩИХЪ:

Паровыя машины, паровые котлы, паровые насосы и

ДИНАМО-МАШИНЫ.

Выставка 1896 г.

Патентованная жатвенная машина „ЛАСТОЧКА“

съ ручнымъ сбрасываніемъ

Спеціально приспособлена къ условіямъ русскаго сельскаго хозяйства.

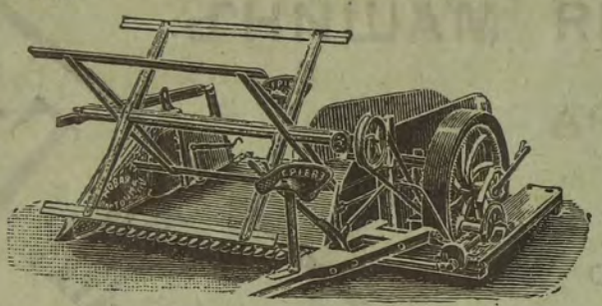

На всѣхъ выставкахъ высшія награды.

Цѣна 160 руб. сер. съ доставкою.

УСЛОВІЯ ВЫПИСКИ:

1) При заказѣ изъ Европейской Россіи можно прислать 60 руб., а остальные 100 руб. платятся на почтѣ при полученіи дубликата желѣзной дороги (наложеннымъ платежомъ).

2) Если всѣ 160 руб. присылаются при заказѣ машины—тогда покупатель пользуется еще безплатнымъ приложеніемъ стальной вилы для сбрасыванія скошеннаго хлѣба съ платформы.

NB. При покупкѣ на одномъ изъ этихъ условій, машины доставляются, на страхъ покупателя, за счетъ фабрики на любую станцію Европейской сѣти Россійскихъ желѣзныхъ дорогъ. На станціи же Уральской и Сибирской дорогъ приходится покупателю платить разницу въ фрахтѣ.

3) Задняя платформа для уборки хлѣба въ копицы (безъ вязки) 4 руб. отдѣльно.

4) Колосодѣлитель для очень высокорослаго хлѣба 2 руб. отдѣльно.

Въ случаѣ опозданія заказомъ, слѣдуетъ не терять времени, а выслать деньги почтой и просить Начальника почтовой станціи телеграфировать на фабрику о высылкѣ денегъ, по полученіи отъ Начальника телеграммы, удостовѣряющей высылку денегъ, фабрика, не ожидая денежнаго письма, немедленно выполнитъ заказъ.

Просимъ ясно означать станцію ж. д., куда отправить машину, а также и ближайшую почтовую станцію, гдѣ принимается страховая корреспонденція. Механизмъ „Новой Ласточки“ замѣчательно малосложенъ, но тѣмъ не менѣе, при каждой машинѣ присылаются чертежи и наставленіе къ сборкѣ и употребленію ея.

Чтобы дать возможность всѣмъ различать настоящую „Новую Ласточку“ отъ многочисленныхъ поддѣлокъ, прикладывается фабричная марка, утвержден. Правительствомъ.



ФАБРИКА ЗЕМЛЕДѢЛЬЧЕСКИХЪ МАШИНЪ

ДЖОНЪ ГРІЕВЗЪ и К°, Бердянскъ.

Прейсъ-курантъ и описанія машинъ высылаются безплатно.

На Нижегородской выставкѣ удостоена ЗОЛОТОЙ МЕДАЛИ.

ФРИДРИХЪ ВИНТЕРЪ

ВЪ С.-ПЕТЕРБУРГѢ,

сущ. съ 1867 г.

по Невскому просп., № 78, на углу Литейной.

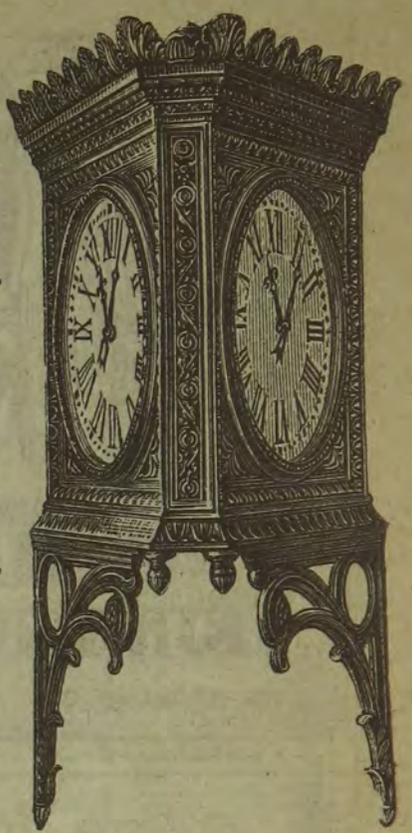

ГРОМАДНѢЙШІЙ ВЫБОРЪ
ЧАСОВЪ:

Карманные	отъ	6	до	800	руб.
Стѣнные	»	2	»	225	»
Столовые	»	3½	»	300	»
Башенные	»	120	»	6000	»

ЧАСОВЫЕ ПРИБОРЫ и ИНСТРУМЕНТЫ

для часовыхъ дѣлъ мастеровъ.

☛ Подробные прейсъ-куранты высылаются безплатно. ☚



ФАБРИКА БАШЕННЫХЪ и СТАНЦІОННЫХЪ ЧАСОВЪ.



Общество
СТРАХОВАНІЯ ЖИЗНИ
Соединенныхъ Штатовъ
„ЭКВИТЕБЛЬ“

(величайшее, богатѣйшее и самое прочное въ мірѣ)

производитъ операціи въ Россіи, исключительно по страхованію жизни, на основаніи Высочайше утвержденнаго 7 іюля 1889 года положенія комитета министровъ.

Неисполненіе обязательствъ **невозможно**: суммы, **съ избыткомъ** обезпечивающія обязательства, передаются обществомъ русскому правительству.

Хотя утвержденныя русскимъ правительствомъ для Общества „Эквитебль“ правила установляютъ двухмѣсячный срокъ для выплаты застрахованнаго капитала, однако по неоспоримымъ полисамъ (т. е. состоящимъ въ силѣ два или три года, смотря по роду полиса) капиталы уплачиваются

НЕМЕДЛЕННО

по представленіи главному для Россіи управленію удовлетворительныхъ документовъ о смерти, даже, по возможности, въ самый день полученія таковыхъ въ С.-Петербургѣ.

Страхованіемъ жизни достигается обезпеченіе семейства, а равно и обезпеченіе капитала самимъ страхователемъ. Лицамъ, намѣревающимся заключить страхованіе жизни, полезно было бы предварительно ознакомиться съ условіями страхованія жизни въ Обществѣ „Эквитебль“.

Главное для Россіи управленіе: С.-Петербургъ, Невскій пр., 21.

Главноуполномоченный ***П. И. Поповъ.***

С.-ПЕТЕРБУРГЪ,
Казанская ул., д. № 6.

Иллюстрированный
ПРЕЙСЪ-КУРАНТЪ
высылается
безплатно.



ОРУЖЕЙНЫЙ МАГАЗИНЪ И МАСТЕРСКАЯ

ТОРГОВАГО ДОМА

Ф. ВИШНЕВСКІЙ

Фирма существуетъ съ 1828 года,

предлагаетъ гг. охотникамъ ружья, штуцера, винтовки, карабины Монтекристо и всю принадлежность охоты по самымъ умѣреннымъ цѣнамъ.

Большой выборъ револьверовъ.

Въ собственной мастерской производится починка всякаго рода огнестрѣльнаго оружія.

ТОВАРИЩЕСТВО

РУССКО-ФРАНЦУЗСКИХЪ ЗАВОДОВЪ

резиноваго, гуттаперчеваго и телеграфнаго производствъ

ПОДЪ ФИРМОЮ

„ПРОВОДНИКЪ“

въ РИГѢ

рекомендуетъ всякаго рода резиновыя издѣлія

для техническихъ и хирургическихъ цѣлей.

Непромокаемыя мужскія и дамскія пальто и матеріи.

Резиновыя галоши разныхъ фасоновъ,
АЗБЕСТОВЫЯ И ТАЛЬКОВЫЯ ИЗДѢЛІЯ.

Кабели и проволоки для электрическаго освѣщенія и передачи силъ и для телеграфовъ и телефоновъ.

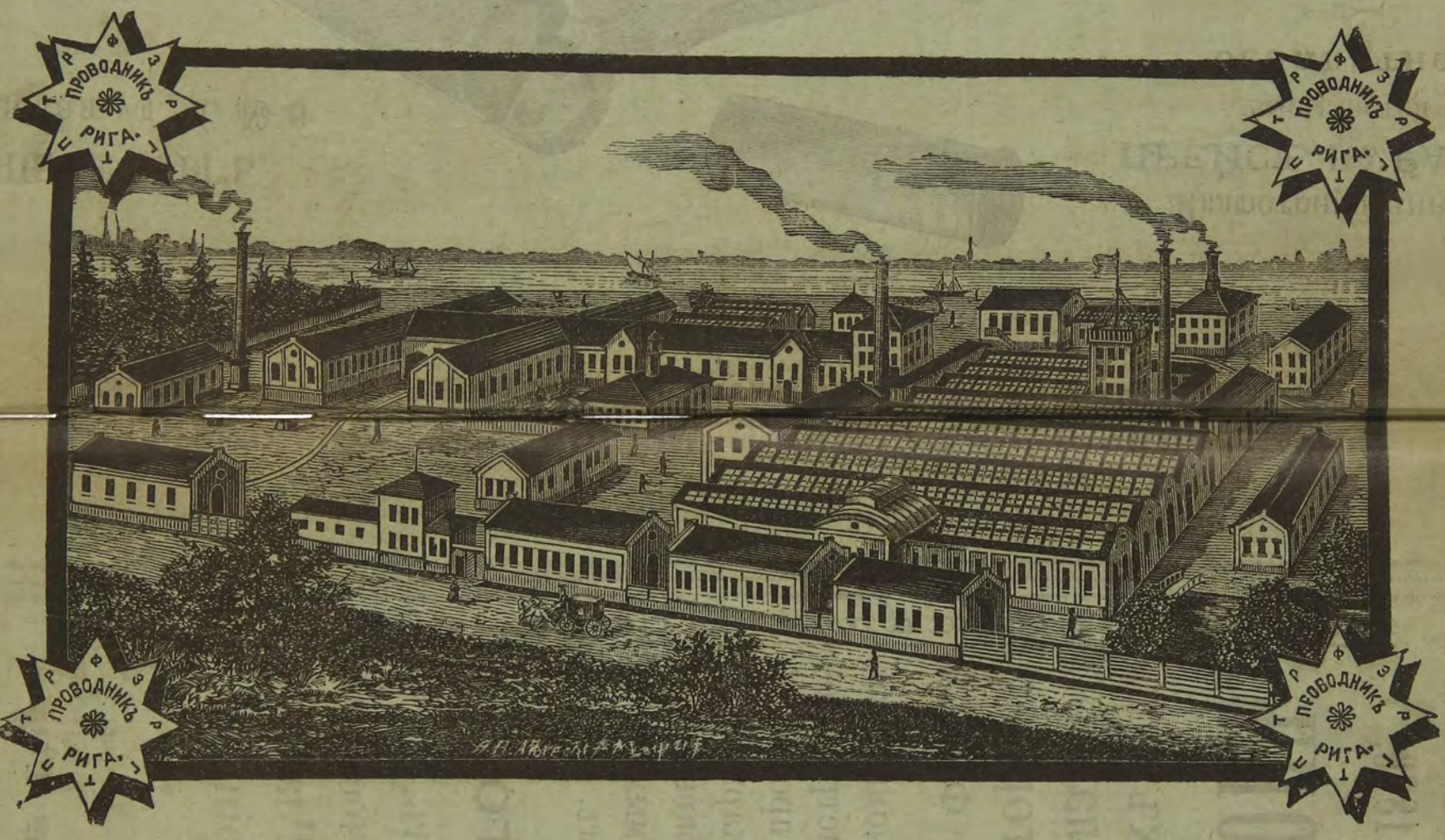

ЛИНОЛЕУМЪ.

ПРОБКОВЫЕ КОВРЫ, ПОЛОВИКИ и ДОРОЖКИ

разнообразныхъ рисунковъ и размѣровъ.

Остерегатьея поддѣлокъ. ◆ Требовать непремѣнно ЛИНОЛЕУМЪ т-ва „ПРОВОДНИКЪ“,

какъ лучшую, прочную, гигіеническую и наивыгоднѣйшую настилку для половъ.

Продается:

въ **С.-Петербургѣ**, въ складѣ Товарищества: Большая Морская, № 14; и у Бр. Грибшъ, Караванная, № 26.

Въ **Москвѣ:** А. Больтъ и К°, Гейне, бывш. Камюзе, Кузнецкій Мостъ; Яковъ и Іосифъ Канъ, Кузнецкій Мостъ; Корды и К°, уг. Дмитровки и Газетнаго пер.; К. А. Мейеръ и К°: 1) Газетный пер., 2) Кузнецкій Мостъ; Мусорныхъ, Ильинка; Мюръ и Мерелизъ, Кузнецкій Мостъ; П. К. Прянишникова, Ильинка, Ипатьевскій пер.; Адольфъ Фермань, Кузнецкій Мостъ.

Въ **Харьковѣ:** Р. К. Мейеръ.
„ **Ростовѣ-на-Дону:** Адольфъ Ферманъ
„ **Одессѣ:** Гулье Бланшардъ.
„ **Тифлисѣ:** Мюнхъ и Вейсъ.
„ **Варшавѣ:** Юліанъ Мейзель.
„ **Вильнѣ:** У. Ароновскій.
„ **Кіевѣ:** Ольшевичъ, Кернъ и А. Баккисъ.
„ **Екатеринбургѣ:** Я. П. Андреева наслѣдники.

Линолеумъ Т-ва „Проводникъ“

предохраняетъ отъ сырости, холода и пыли, замѣняетъ деревянный паркетъ, окраску половъ, клеенку, дорогіе ковры, скоро и безъ труда чистится, дѣлаетъ шаги неслышными и имѣетъ много другихъ преимуществъ.

На 50% дешевле клеенки.

Главный складъ часовъ вальтгамъ.

Золотая медаль за хронометры 1889.
Золотая медаль за хронометры 1896.

АВГУСТЪ ЭРИКСОНЪ.

Хронометровыхъ и часовыхъ дѣлъ мастеръ Николаевской Главной Астрономической Обсерваторіи и Императорскаго Русскаго флота



рекомендуетъ астрономическіе часы и морскіе хронометры своей работы также имъ провѣренные и просмотрѣнные карманные часы съ настоящимъ уравнительнымъ маятникомъ по самымъ умѣреннымъ цѣнамъ.

Ручательство на 4 года.

Единственный магазинъ часовъ, имѣющій соединеніе съ астрономическими часами въ Николаевской Главной Астрономической Обсерваторіи въ Пулковѣ.

С.-ПЕТЕРБУРГЪ,
НЕВСКІЙ ПРОСП., № 13,
уголъ Больш. Морской, во 2-мъ этажѣ.

Главный складъ часовъ вальтгамъ.

СТРАХОВОЕ ОБЩЕСТВО

„ЯКОРЬ",

ВЫСОЧАЙШЕ утвержденное въ 1872 г.

Основной капиталъ **2.500,000** руб., кромѣ резервныхъ фондовъ.

Страхованіе жизни

Съ льготами на случай неспособности къ труду, или **съ участіемъ въ прибыляхъ**, или же безъ указанныхъ льготъ и безъ участія въ прибыляхъ за **пониженныя преміи.**

Страхованіе отъ несчастныхъ случаевъ

служащихъ и рабочихъ на фабрикахъ и заводахъ.

Страхованіе транспортовъ

МОРСКИХЪ, РѢЧНЫХЪ и СУХОПУТНЫХЪ.

Страхованіе отъ огня

движимыхъ и недвижимыхъ имуществъ всякаго рода.

Правила, условія, письменныя и словесныя объясненія можно получать **въ Правленіи Общества** въ **Москвѣ** (Большая Лубянка, № 11), въ **С.-Петербургской Конторѣ** (Гороховая, № 12), въ **Главныхъ Агентствахъ** въ городахъ: **Варшавѣ, Житомірѣ, Кіевѣ, Одессѣ, Ригѣ, Ростовѣ н./Д., Тифлисѣ и Харьковѣ,** а также во всѣхъ **Агентствахъ** Общества въ городахъ Россійской Имперіи.

ОТКРЫТА ПОДПИСКА

НА НОВУЮ БОЛЬШУЮ ЕЖЕДНЕВНУЮ ВЪ С.-ПЕТЕРБУРГѢ ГАЗЕТУ

Міровые Отголоски, 1897 г.

газету политическую, литературную, научную, общественную, финансовую и экономическую, **безъ предварительной цензуры.**

— Всѣхъ нумеровъ выйдетъ 360 въ годъ. —

Россія вступаетъ въ новый фазисъ своего историческаго существованія. Обезпечивъ свою самобытность и неприкосновенность, она пріобрѣла могущественное вліяніе въ международныхъ отношеніяхъ. Вмѣстѣ съ тѣмъ пробудившаяся у насъ общественность взываетъ къ тѣсному сближенію Россіи съ политическою и культурною жизнью другихъ государствъ.

Средствомъ къ расширенію общественнаго кругозора и послужатъ „Міровые Отголоски", которые, выясняя всестороннія пользы и нужды родной земли, будутъ стремиться также дать вѣрную картину жизни и дѣятельности народовъ другихъ странъ на поприщѣ политики, хозяйства, науки и литературы въ связи со стремленіями къ достиженію высшихъ культурныхъ идеаловъ.

Безусловная искренность и стойкость убѣжденій для всякаго уважающаго себя органа печати должны стоять на первомъ планѣ. Основныя стремленія „Міровыхъ Отголосковъ" можно выразить въ немногихъ словахъ: упроченіе внѣшней политики Россіи, покоящейся на **прямодушіи** и на взаимномъ уваженіи въ области международныхъ отношеній; развитіе **образованности** и гражданственности, укрѣпляющихъ народное благосостояніе; сочетаніе финансовыхъ и вообще матеріальныхъ силъ **съ нравственнымъ преуспѣяніемъ**: развитіе благоустройства сельской Россіи; возможное объединеніе **въ союзѣ мира** общественныхъ силъ вообще и разноплеменныхъ обитателей русской территоріи въ частности; наконецъ согласованіе порядка и права съ **улучшеніями**, которыхъ жаждетъ жизнь дѣйствительная.

Какъ ни многообразны, какъ ни сложны намѣченныя здѣсь задачи, онѣ вполнѣ согласны съ положеніемъ великой державы, преслѣдующей великія цѣли, и разрѣшеніе ихъ въ положительномъ смыслѣ возможно. Господство косности, апатіи и реакціи не заставитъ сомнѣваться и отрицать тѣхъ, кто желаетъ сочувствовать, дѣйствовать и помогать. Такова руководящая идея новаго, **истинно-русскаго,** органа, соотвѣтствующая серьезности переживаемаго нами времени, и редакція приложитъ всѣ усилія, чтобы сдѣлать газету цѣльной, живой и отзывчивой, не забывая завѣта: **духа не угашать, духомъ пламенѣть.**

Программа „Міровыхъ Отголосковъ",

утвержденная г. министромъ внутреннихъ дѣлъ 11 сентября 1896 г.

1. Руководящія статьи по разнымъ вопросамъ.
2. Телеграммы отъ собственныхъ корреспондентовъ въ Россіи и за границей, равно отъ разныхъ телеграфныхъ агентствъ.
3. Статьи и извѣстія по вопросамъ внутренней и международной политики, а также статьи научнаго и практическаго содержанія по разнымъ отраслямъ.
4. Обозрѣніе движенія русскаго и иностраннаго законодательства и государственнаго управленія.
5. Церковный отдѣлъ—духовная литература.
6. Историческіе, бытовые и этнографическіе очерки. Жизнеописанія замѣчательныхъ дѣятелей.
7. Статьи и извѣстія по разнымъ отраслямъ финансовой и экономической дѣятельности въ Россіи и за границей.
8. Обозрѣніе событій государственой и общественной жизни. Хроника и разныя извѣстія. Некрологи.
9. Областныя обозрѣнія и корреспонденціи изъ Россіи и другихъ государствъ. Отчеты о засѣданіяхъ различныхъ обществъ русскихъ и иностранныхъ.
10. Обзоръ текущей журналистики и замѣчательныхъ явленій литературы

русской и иностранной. Критическія статьи о вновь появляющихся въ Россіи и за границей книгахъ и сочиненіяхъ.

11. Статьи и извѣстія по вопросамъ искусства; новости театра, музыки, ремеслъ и проч.

12. Изящная словесность—повѣсти, романы, разсказы, сцены, стихотворенія, мемуары и путешествія.

13. Судебная хроника — русская и иностранная; судебныя рѣшенія и ихъ обсужденіе.

14. Статьи и извѣстія о движеніи повсемѣстно въ Россіи и за границей промышленности, сельскаго хозяйства, торговли, горнаго дѣла и торговаго мореходства.

15. Статьи и извѣстія о дѣйствіяхъ русскихъ и иностранныхъ акціонерныхъ компаній и разныхъ видовъ товариществъ.

16. Биржевыя извѣстія внутреннія заграничныя. Ярмарки. Урожаи.

17. Рисунки историческіе и бытовые соотвѣтствующіе содержанію статей. Портреты замѣчательныхъ дѣятелей.

18. Справочный отдѣлъ.

19. Казенныя и частныя объявленія.

Условія подписки на „Міровые Отголоски".

„Міровые Отголоски" съ 1 января 1897 года будутъ выходить ежедневно въ двухъ изданіяхъ: первое изданіе будетъ выходить одновременно со всѣми другими петербургскими газетами, въ 6 час. утра, а второе, составляющее повтореніе перваго,—въ 10 часовъ утра.

Второе изданіе, выходящее въ одинъ и тотъ же день съ первымъ, будетъ заключать въ себѣ всѣ извѣстія, доставленныя въ редакцію ночью и утромъ, которыя должны были бы войти въ слѣдующій нумеръ. Благодаря этому иногородные подписчики, жительствующіе по Николаевской желѣзной дорогѣ, въ Москвѣ и за Москвой, по трактамъ казанскому, курскому, нижегородскому и др., **будутъ получать всѣ новыя извѣстія сутками раньше.** Важныя правительственныя сообщенія и новости, опубликованныя въ „Правительственномъ Вѣстникѣ", „Русскомъ Инвалидѣ" и въ издаваемыхъ министерствомъ финансовъ: „Вѣстникѣ Финансовъ" и „Торгово-промышленной газетѣ", **будутъ появляться во второмъ изданіи въ самый день ихъ опубликованія.**

Второе изданіе предназначается: 1) для тѣхъ городскихъ подписчиковъ, которые не пожелаютъ получать болѣе раннее первое изданіе, и 2) для отправленія иногороднымъ подписчикамъ въ мѣстности по Николаевской желѣзной дорогѣ и за нею съ почтовымъ поѣздомъ, въ 3 часа дня. Городскимъ подписчикамъ второе изданіе будетъ доставляться по городской почтѣ послѣ 1 часа.

Въ случаѣ полученія важныхъ извѣстій и телеграммъ выпускаются для городскихъ подписчиковъ особыя прибавленія къ газетѣ.

„Міровые Отголоски" будутъ выходить въ объемѣ отъ одного до двухъ листовъ формата бывшей газеты „Голосъ" и будутъ печататься тѣмъ же крупнымъ и четкимъ шрифтомъ.

Всякаго рода рисунки и портреты будутъ печататься какъ въ текстѣ газеты, такъ и на особомъ полулистѣ, выходящемъ еженедѣльно по воскресеньямъ.

Подписная цѣна въ Россіи: на годъ безъ доставки **14** р., съ доставкою на домъ **16** р.; съ пересылкою иногороднымъ **17** р.; на полгода безъ доставки **8** р., съ доставкою на домъ **9** р., съ пересылкою иногороднымъ **10** р.; на одинъ мѣсяцъ безъ дост. **1** р. **50** к., съ дост. **1** р. **80** к. и съ перес. **2** р.

Допускается **разсрочка платежа** подписныхъ денегъ: для служащихъ—по соглашенію съ конторою чрезъ ихъ казначеевъ, для неслужащихъ—на слѣдующихъ условіяхъ: 6 р. при подпискѣ, 6 р. въ концѣ марта и 4 р. въ концѣ августа для городскихъ и 7 р. при подпискѣ, 7 р. въ концѣ марта и 3 р. въ концѣ августа для иногородныхъ подписчиковъ.

Гг. иногородные, желающіе подписаться **на условіяхъ разсрочки платежа** подписныхъ денегъ, благоволятъ точно указывать это при подпискѣ.

Подписка принимается: въ **С.-Петербургѣ**, въ главной конторѣ редакціи: Фонтанка, уголъ Лештукова переулка, домъ №№ 80—2, а также въ книжныхъ магазинахъ: Фену и К°, Невскій пр., 40; М. М. Ледерле, Невскій пр., 42, и Н. П. Карбасникова. Литейная ул., 46; въ **Москвѣ**, въ книжномъ магазинѣ Н. П. Карбасникова, Моховая, домъ Коха; и въ **Варшавѣ**, въ книжномъ магазинѣ Н. П. Карбасникова, Новый Свѣтъ, 69.

Редакторъ-издатель ***К. В. Трубниковъ.***

Невскій пр., д. гр. Строгонова, № 19 (прот. Б. Конюшенной)

В. МЕЛУЗОВЪ.

СПЕЦІАЛЬНОСТЬ

МУЖСКАГО и ДАМСКАГО БѢЛЬЯ.

ГОТОВОЕ и НА ЗАКАЗЪ.

Невскій просп., № 19, д. гр. Строгонова

(противъ Б. Конюшенной).

БОЛЬШОЙ ВЫБОРЪ НОВОСТЕЙ

ПАРИЖА и ЛОНДОНА:

ГАЛСТУКОВЪ, КАШНЭ и ЗАПОНОКЪ.

ВСЕГДА ИМѢЮТСЯ

въ большомъ выборѣ фрачныя рубашки.

ПРЕЙСЪ-КУРАНТЪ ВЫСЫЛАЕТСЯ БЕЗПЛАТНО.

Пріемъ въ передѣлку сорочекъ.

ПАРОВАЯ ФАБРИКА

М. КОНРАДИ,

С.-ПЕТЕРБУРГЪ,

Старо-Петергофскій просп., собств. домъ, №№ 20—3.

ШОКОЛАДА, КОНФЕКТЪ, МАРМЕЛАДА, МОНПАСЬЕ и КАРАМЕЛИ.

МАГАЗИНЫ:

Невскій, № 36;—Вас. О., у Николаев. моста, № 25—1;—Невскій, № 20.

ШОКОЛАДЪ, КАКАО, КАРАМЕЛЬ.

ЕЖЕДНЕВНО СВѢЖІЯ КОНФЕКТЫ.

БОЛЬШОЙ ВЫБОРЪ

КАРТОНАЖЕЙ И БОНБОНЬЕРОКЪ

собственной мастерской, которые оригинальнѣе и дешевле иностранныхъ.

Письменныя требованія гг. покупателей исполняются немедленно по полученіи заказа.

О подпискѣ на 1897 годъ.

Годъ изданія XXX.

Модный Свѣтъ

Модный Магазинъ

Годъ изданія XXX.

ИЛЛЮСТРИРОВАННЫЙ ЖУРНАЛЪ ДЛЯ ДАМЪ
(самый полный и дешевый модный и семейный иллюстрированный журналъ въ Россіи).

„МОДНЫЙ СВѢТЪ и МОДНЫЙ МАГАЗИНЪ“

въ 1897 году будетъ выходить въ трехъ изданіяхъ,

въ количествѣ **48** нумеровъ въ годъ, съ **24**-мя экстренными приложеніями новѣйшихъ парижскихъ модъ и многими другими приложеніями.

I-е изданіе будетъ заключать въ себѣ: 1) **24** модныхъ нумера туалетовъ и дамскихъ рукодѣлій, содержащихъ до 3000 рисунковъ, 2) **12** большихъ выкроечныхъ листовъ, содержащихъ свыше 1000 выкроекъ, 3) **24** экстренн. модныя приложенія съ рисунками новѣйшихъ парижскихъ модъ, 4) **24** литературные нумера съ содержаніемъ полнаго иллюстрированнаго семейнаго журнала.

II-е изданіе заключаетъ тоже самое, что и первое, и сверхъ того: **12** большихъ раскрашенныхъ картинокъ новѣйшихъ модъ и **12** вырѣзн. выкроекъ.

III-е изданіе заключаетъ тоже самое, что и первое, и сверхъ того: **36** раскрашенныхъ картинокъ и **12** вырѣзныхъ выкроекъ.

БЕЗПЛАТНЫЯ ПРЕМІИ и ПРИЛОЖЕНІЯ:

для годовыхъ подписчиковъ всѣхъ трехъ изданій:

1. **Альбомъ новыхъ русскихъ монограммъ.**
2. **12 картинокъ съ рисунками дамскаго верхняго платья.**
3. **Два приложенія спеціально дамскихъ модъ:**
   1) весенняго и лѣтняго и 2) осенняго и зимняго сезоновъ.
4. **Стѣнной календарь на 1898 годъ.**

Подписчики на 2-е и 3-е изд. кромѣ вышеупомянутыхъ четырехъ премій получатъ еще книгу

5. **Живопись на атласѣ, бархатѣ** и другихъ тканяхъ и веществахъ со многими рисунками.

Кромѣ того подписчикамъ предоставляется право получать ввидѣ заказной посылки по почтѣ нормальныя выкройки по рисункамъ, помѣщаемымъ въ журналѣ „Модный Свѣтъ“ за плату въ 40 коп. за каждую.

Подписчики на 1-е изданіе, желающіе получить сверхъ слѣдуемыхъ имъ премій еще книгу **„Живопись на атласѣ, бархатѣ и пр.“**, доплачиваютъ къ подписной цѣнѣ **одинъ рубль.**

Годовая цѣна „Моднаго Свѣта“ на 1897 годъ:

I изданія:	II изданія:	III изданія:
Въ Спб. безъ доставки **4** р.	Въ Спб. безъ доставки **6** р.	Въ Спб. безъ доставки **9** р.
Съ дост. **5** р., съ перес. **6** р.	Съ дост. **7** р., съ перес. **8** р.	Съ дост. **10** р., съ перес. **11** р.

При подпискѣ безъ доставки въ МОСКВѢ, въ отдѣленіяхъ конторы: 1) въ книжномъ магазинѣ г. А. Ланга, Кузнецкій М стъ, 15, 2) въ конторѣ Н. Н. Печковской, Петровскія линіи и 3) въ книжномъ магазинѣ М. В. Клюкина, Моховая, д. Бенкендорфъ, цѣна 1-му изд.—5 р., 2-му изд.—7 р., 3-му изд.—10 р.

Въ ОДЕССѢ, въ отдѣленіи конторы, при редакціи журнала „Вѣстникъ Винодѣлія“ В. Е. Таирова, Канатная ул., № 13.

Подписка принимается

въ редакціи журнала **„Модный Свѣтъ:“** С.-Петербургъ, Садовая, 22.



Удостоена высшей награды на Всероссійской художеств. промышл. выставкѣ въ Нижнемъ-Новгородѣ 1896 г.

СТАРѢЙШАЯ РОССІЙСКАЯ ПАРОВАЯ

ФОРТЕПІАННАЯ ФАБРИКА

Бр. Р. и А. ДИДЕРИХСЪ

ВЪ С.-ПЕТЕРБУРГѢ,

основанная въ 1810 г.



Главное депо и контора: Владимірскій пр., соб. д., № 8. **Фабрика:** Васильевскій Остр., 13 л., собств. д., № 78.

Удостоена на всемірныхъ выставкахъ золотыми и серебряными медалями.



Піанино **450, 500** и **550** руб.
Кабинетъ-рояли **550** и **600** руб.
Салонные рояли **700** и **800** руб.
Концертный рояль **900** руб.
Б. концертный рояль **1100** до **1800** руб. съ рѣзьбою.

Всѣ вышеозначенные инструменты новѣйшей американской крестообразной системы, съ изящными металлическими золочено-бронзированными рамами, механизмомъ одной и двойной репетиціи, съ мѣдными аграфами, капотастеромъ и съ модераторомъ.



Рояли и піанино съ модераторами.

ОСОБОЕ ПРИСПОСОБЛЕНІЕ, ЗАГЛУШАЮЩЕЕ ЗВУКИ ИНСТРУМЕНТА, СОХРАНЯЮЩЕЕ ЕГО И ВЕСЬМА УДОБНОЕ ДЛЯ УПРАЖНЕНІЙ.

Подробные прейсъ-куранты высылаются безплатно.

Машино - строительный заводъ

учрежд. 1863 г.

ГУСТАВЪ ЛИСТЪ

ВЪ МОСКВѢ.

Адресъ для телеграммъ: ЛИСТЪ — МОСКВА.

ПАРОВЫЕ НАСОСЫ РАЗНЫХЪ СИСТЕМЪ:

Вортингтонъ, Блэкъ, Камеронъ, Букаускіе и проч.

НАСОСЫ ручные и приводные всѣхъ величинъ и для всякаго рода жидкостей.

ПАРОВЫЯ МАШИНЫ

горизонтальныя и вертикальныя съ однимъ и съ двумя цилиндрами, а также съ двойнымъ и тройнымъ расширеніями.

ПОЖАРНЫЯ ТРУБЫ всѣхъ размѣровъ

для селъ, деревень, фабрикъ, заводовъ, имѣній, городскихъ пожарныхъ командъ, желѣзнодорожныхъ станцій и проч., и проч., ручные, конно-приводные и паровые рукава, брансбойты и т. п.

На Всероссійской
промышленной и художественной выставкѣ
1896 г. въ Нижнемъ-Новгородѣ
Заводу »Густавъ Листъ« **вновь** присужденъ
Государственный Гербъ.

ДЕСЯТИЧНЫЕ и СОТЕННЫЕ товарные, возовые, вагонные, паровозные **ВѢСЫ** постоянные и переносные.

ПОДЪЕМНЫЯ МАШИНЫ ДЛЯ ШАХТЪ.

ЛОКОМОБИЛИ и МОЛОТИЛКИ англійскіе, завода Маршалъ.

ПАРОВЫЕ КОТЛЫ

ГОРИЗОНТАЛЬНЫЕ и ВЕРТИКАЛЬНЫЕ.

ТОКАРНЫЕ СТАНКИ, ЛЕБЕДКИ, БЛОКИ и проч.

Желѣзныя газо- водо- и паропроводныя трубы Екатеринскаго трубопрокатнаго завода.

1865. 1870. 1882. 1896.

ВЫСОЧАЙШЕ УТВЕРЖДЕННОЕ ТОВАРИЩЕСТВО

РОССІЙСКО-АМЕРИКАНСКОЙ РЕЗИНОВОЙ МАНУФАКТУРЫ

ВЪ С.-ПЕТЕРБУРГѢ:

на Обводномъ каналѣ, у Ново-Калинкина моста.

Въ МОСКВѢ: на Ильинкѣ, на углу Юшкова пер., домъ Купеческаго Общества.

На Нижегородской ярмаркѣ, уголъ Театральной пл. и Театральной улицы, домъ Чистяковой.

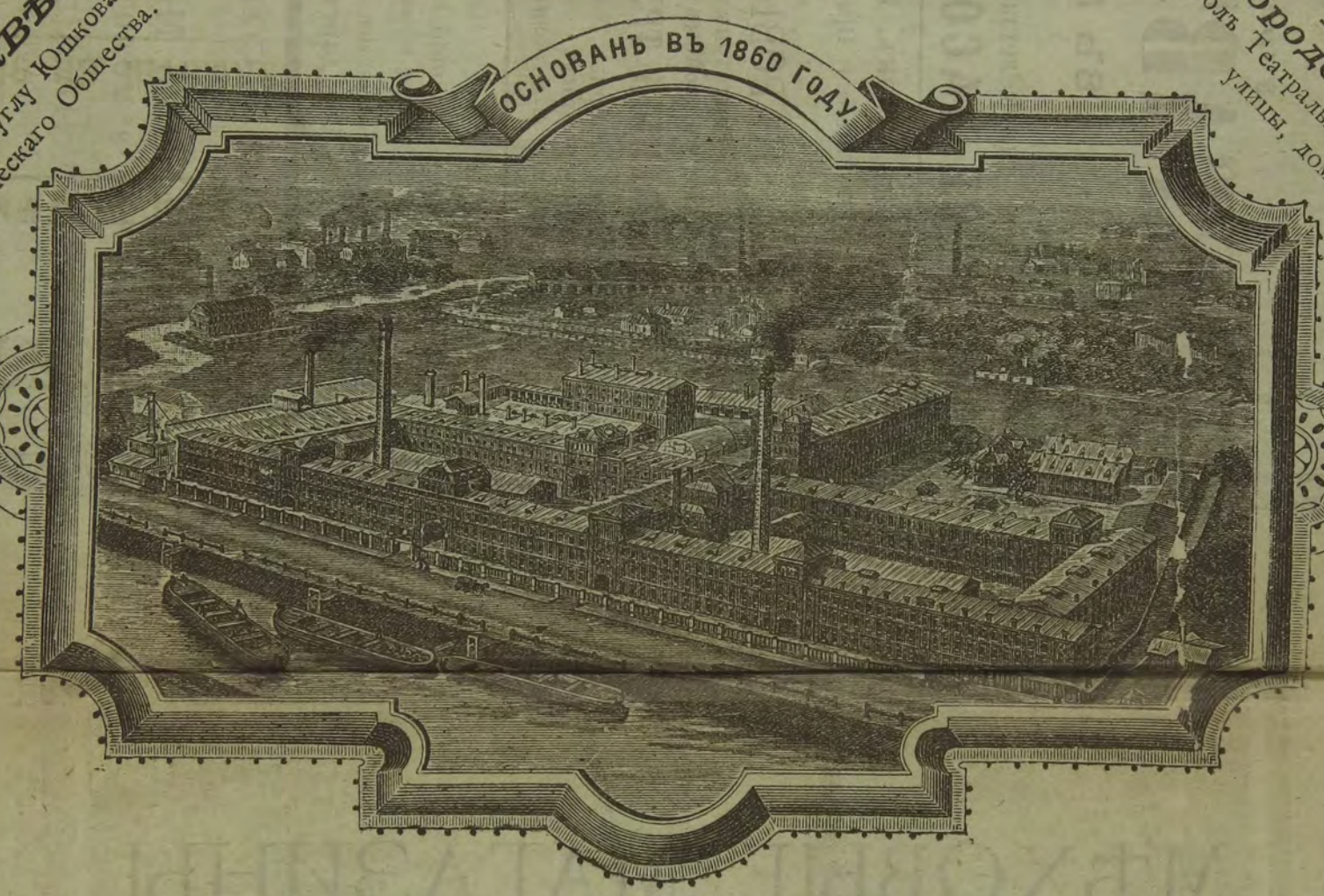

РЕЗИНОВЫЯ ГАЛОШИ РАЗНЫХЪ ФАСОНОВЪ.

Просимъ обратить вниманіе на штемпеля на подошвахъ:



1) Тисненый Государственный гербъ.
2) Годъ учрежденія Товарищества 1860 въ красномъ треугольникѣ.
3) (Фабричное клеймо).

☛ **Обращайте вниманіе на штемпеля на подошвахъ, на тисненый Государственный Гербъ и въ особенности на годъ учрежденія Товарищества 1860 въ красномъ треугольникѣ.** ☚

На всероссійской промышленной и художественной выставкѣ 1896 года въ Нижнемъ-Новгородѣ за резиновыя издѣлія единственно Товарищество Россійско-Американской Резиновой Мануфактуры удостоено высшею наградою, т. е. повтореніемъ права изображенія Государственнаго герба.

МѢХОВЫЕ МАГАЗИНЫ
Ф. Л. МЕРТЕНСА



ВЪ С.-ПЕТЕРБУРГѢ:

1) Невскій просп., № 21, собств. домъ.
2) Гостиный Дворъ, № 58.

ВЪ РИГѢ:

3) Господская ул., д. Бакалдиныхъ.

Большой выборъ всевозможныхъ
МѢХОВЪ, ВОРОТНИКОВЪ,
МУФТЪ, ШАПОКЪ,
БОА и пр.

Пріемъ заказовъ на мужскія и дамскія мѣховыя вещи новѣйшихъ фасоновъ.

Спеціальность
КАРАКУЛЕВЫХЪ
ЖАКЕТОКЪ.



ПРЕЙСЪ-КУРАНТЫ высылаются безплатно по первому требованію.

17445.

БИБЛІОТЕКА
УЧЕНАГО КОМИТЕТА МИН. ФИН.

ВСЕОБЩІЙ КАЛЕНДАРЬ

НА 1897 ГОДЪ.

Рисунки дозвол. цензурою. С.-Петербургъ. 23 октября 1896 г.

Типографія Эдуарда Гоппе, Вознесенскій просп. № 53.

Я. БЕККЕРЪ

ПОСТАВЩИКЪ ЕГО ВЕЛИЧЕСТВА

ИМПЕРАТОРА ВСЕРОССІЙСКАГО.

С.-ПЕТЕРБУРГЪ,

Казанская площадь, уголъ Невскаго пр., №. № 18—27.

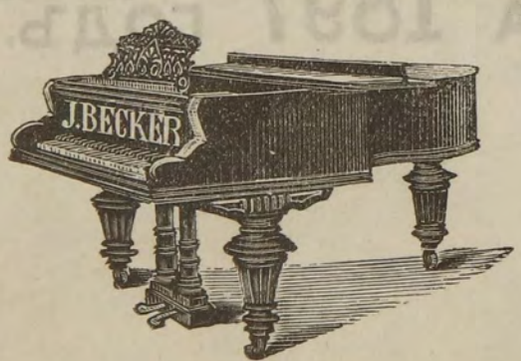

РОЯЛИ и ПІАНИНО.

Высшія награды:

1893 г.	1896 г.	1894 г.
Чикаго.	Нижній-Новгородъ.	Антверпенъ.

Иллюстрированный прейсъ-курантъ безплатно.

9300
17475.
УЧЕНАГО КОМИТЕТА МИН. ФИН.
67127

Всеобщій Календарь на 1897 годъ.

Тридцать первый годъ изданія.

Съ 12-ю портретами, планами императорскихъ и частныхъ театровъ и цирковъ въ С.-Петербургѣ и Москвѣ

—(и)—

двумя безплатными приложеніями:

1) картой путей сообщенія Россіи и 2) стѣннымъ календаремъ на 1897 г.

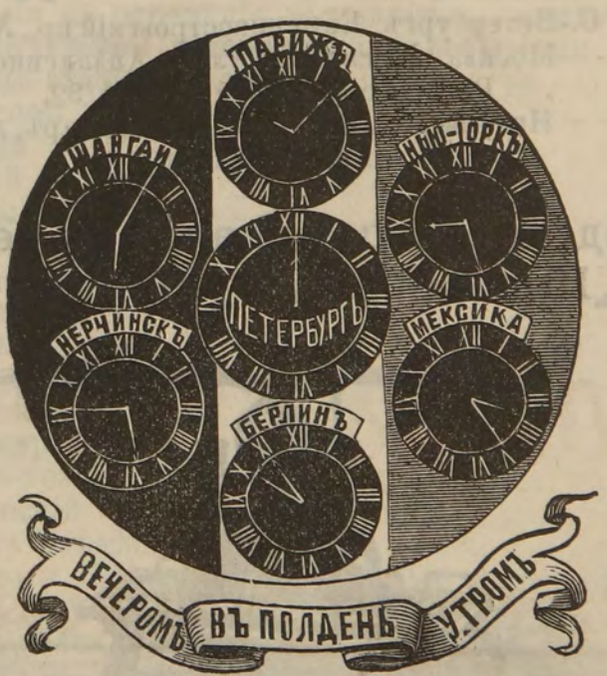

39

С.-ПЕТЕРБУРГЪ
Книгоиздательство Германъ Гоппе
22 Садовая улица 22.

Ч. К. Ф.

АРМАТУРА
для пара, газа и воды:
МАНОМЕТРЫ,
ИНЖЕКТОРЫ,
ИНДИКАТОРЫ,
КРАНЫ и КЛАПАНЫ,
СЧЕТЧИКИ,
приборы для испытанія котловъ, водомѣры и др.

НАСОСЫ
различныхъ системъ и для всевозможныхъ цѣлей.



Полныя установки электрическаго освѣщенія и передачи силы на разстояніе.

Спеціальное производство
динамо-машинъ.

Аккумуляторы оригинальной системы **„ТЮДОРЪ“.**

Разныя принадлежности электрическихъ установокъ.

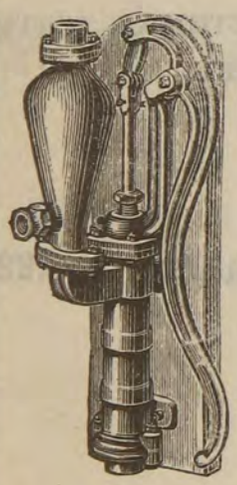

МЕХАНИЧЕСКІЙ
ЧУГУННО и МѢДНО-ЛИТѢЙНЫЙ,
арматурный и электротехническій заводъ
ЛАНГЕНЗИПЕНЪ и К°:

С.-Петербургъ, Каменноостровскій пр., № 11.
Москва, Мясницкая ул., д. Аплаксиной.
Рига, Королевская ул., № 32.
Нижній-Новгородъ, Нижній Базаръ, д. Гребенщикова.



Производство и центральное депо фирмы Шефферъ и Буденбергъ.

Керосиновые двигатели, удобопримѣнимые во всѣхъ отрасляхъ промышленности.

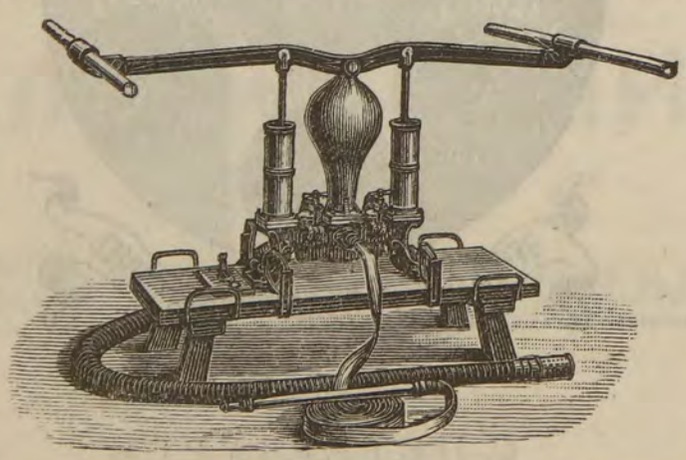

Пожарныя и садовыя трубы, принадлежности пожарныхъ и ассенизаціонныхъ обозовъ.

Каталоги отдѣловъ безплатно. Полные каталоги высылаются за 1 руб.

ОГЛАВЛЕНІЕ.

			стран.
Алфавитный указатель содержанія календаря			VII—XI
I	Отдѣлъ.	О новолѣтіи; о богослуженіи въ правосл. Церкви.	1
		Полный мѣсяцесловъ всѣхъ святыхъ православной Церкви; протестантскій, католическій, грузинскій, армяно-григоріанскій, еврейскій и магометанскій календари	2—61
		Церковныя чтенія на каждый день	3—47
		Алфавитъ именъ всѣхъ святыхъ, празднуемыхъ православною Церковью	62—71
		Мощи св. угодниковъ Божіихъ, почивающихъ внѣ Россіи	72—75
		Мощи св. угодниковъ Божіихъ, почивающихъ въ Кіево-Печерской лаврѣ	76—78
		Мощи русскихъ святыхъ, съ указаніемъ мѣстъ ихъ почиванія, дней памяти и времени кончины.	79—92
		Чудотворныя иконы Божіей Матери, съ обозначеніемъ дней празднованія ихъ и мѣста нахожденія	93—97
II	»	церковный	97—148
III	»	астрономическій	149—168
IV	»	историческій и генеалогическій. Россійскій императорскій домъ. Правители странъ и народовъ во всѣхъ частяхъ свѣта. Распорядители судебъ Россіи съ основанія государства, совмѣстно съ важнѣйшими историческими событіями	169—223
V	»	географо-статистическій	224—266
VI	»	финансовъ и коммерціи	267—313
VII	»	военный	314—335
VIII	»	морской	336—341
IX	»	судебный	341—356
X	»	педагогическій	357—397
XI	»	желѣзнодорожный	398—446
XII	»	пароходства	447—463
XIII	»	почтовый	463—472
XIV	»	телеграфный	472—477
XV	»	медицинскій	478—503
XVI	»	ветеринарный	503—513
XVII	»	сельско-хозяйственный	513—526
XVIII	»	техническій	526—529
XIX	»	разныхъ свѣдѣній	530—550
XX	»	Некрологи 1895—1896 гг. (съ 12-ю портретами).	551—571
XXI	»	Адресъ-календарь С.-Петербурга	571—635
XXII	»	Адресъ-календарь Москвы	635—675
XXIII	»	Объявленія.	

ФАБРИКАНТЪ ЧАСОВЪ

ПАВЕЛЪ БУРЕ

ПОСТАВЩИКЪ ВЫСОЧАЙШАГО ДВОРА,

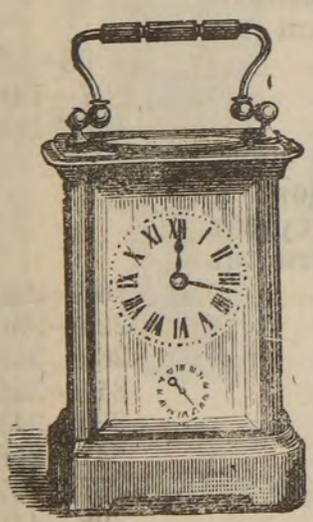

ОЦѢНЩИКЪ ПРИ КАБИНЕТѢ

ЕГО ИМПЕРАТОРСКАГО ВЕЛИЧЕСТВА,

ЧАСОВЫХЪ ДѢЛЪ МАСТЕРЪ

ИМПЕРАТОРСКАГО

РУССКАГО ФЛОТА,

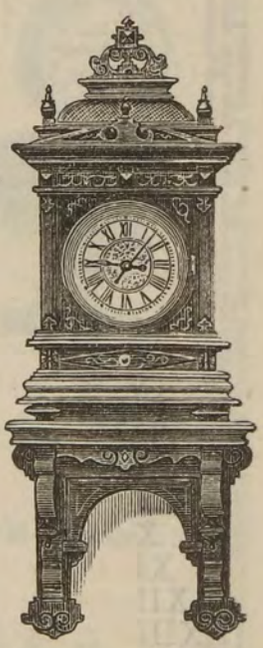

Ихъ И. В. Великихъ Князей:
Алексія Александровича и Павла Александровича.

МАГАЗИНЫ ПОМѢЩАЮТСЯ:

въ **С.-Петербургѣ**, на Невскомъ проспектѣ, д. № 23, противъ Большой Конюшенной;
въ **Москвѣ**, по Б. Любянкѣ, д. № 8, противъ Кузнецкаго Моста.

БОЛЬШОЙ ВЫБОРЪ ЧАСОВЪ
СОБСТВЕННОЙ ФАБРИКИ

съ ручательствомъ за прочность механизма и вѣрность хода.

Новый иллюстрированный прейсъ-курантъ высылается по требованію безплатно.

Алфавитный указатель „Всеобщаго Календаря“ на 1897 г.

Абиссинія, стр. 171.
Австро-Венгрія, стр. 171, 327, 340, 530 532.
Адресные билеты. Пошлины, вносимыя при выдачѣ ихъ, стр. 537.
Адресъ-календарь С.-Петербурга, стр. 571.
Адресъ-календарь Москвы, стр. 635.
Азовское море (пароходство), стр. 455.
Актовая бумага, стр. 302.
Ангальтъ, стр. 172, 530.
Англія, см. Великобританія.
Андорская республика, стр. 171, 530.
Аннамъ, королевство, стр. 171.
Аргентинская респ., стр. 171, 328, 340.
Астрономическій отдѣлъ, стр. 149 и объясненія къ астрономическому отдѣлу, стр. 150.
Афганистанъ, стр. 171, 328.
Баварія, стр. 172, 530.
Баденъ, стр. 172, 530.
Балтійскій флотъ, стр. 337.
Балтійское море (пароходство), стр. 447.
Банки: дворянскій земельный, стр. 296. крестьянскій земельный—296; общественн. земельные—296; общественн. городскіе—303; прочіе банки—306
Белуджистанъ, стр. 171, 328.
Бельгія, стр. 171, 328, 530, 532.
Библіотеки при церквахъ, стр. 122, 135.
Богослуженіе въ православной Церкви, стр. 1.
Болгарія, стр. 171, 328, 340, 530, 532.
Боливія, стр. 171, 328.
Больницы при церквахъ и монастыряхъ, стр. 124.
Богадѣльни при церквахъ и монастыряхъ, стр. 124, 126.
Бразилія, стр. 171, 328, 340.
Брауншвейгъ, стр. 172, 530.
Бременъ, стр. 172, 530.
Бумага актовая и вексельная, стр. 302.
Бѣлое море (пароходство), стр. 451.
Бюджеты Россіи на 1896 г.: государственн., стр. 267, военный — 320, морской—336, судебный—341, по народному просвѣщенію—357, м-ву путей сообщенія—398, почтов. вѣдомству—463, духовн. вѣдом. православн. исповѣданія—112.
Вальдекъ, стр. 172, 530.
Вексельная бумага. Росписаніе разборовъ гербовой и вексельной бумаги, стр. 302.
Великобританія, стр. 172, 328, 340, 530, 532.
Венецуэла, стр. 172, 329.
Ветеринарный отдѣлъ, стр. 503.
Виртембергъ, стр. 173, 530
Воды минеральныя и морскія купанья, стр. 492.
Вознагражденіе: нотаріусовъ—355, присяжныхъ повѣренныхъ—354, судебныхъ приставовъ—354.
Военное дѣло въ иностранн. государствахъ, стр. 327.
Военный отдѣлъ, стр. 314
Возвышеніе воды. Правила на случай возвышенія воды въ С.-Петербургѣ, стр. 535.
Воинская повинность, стр. 315.
Войско русское. Отбываніе воинск. повинности, стр. 315; составъ войскъ, стр. 321; военный бюджетъ Россіи, стр. 320; распредѣленіе войска по военнымъ округамъ, стр. 324.
Волга (пароходство), стр. 451.
Волховъ, р. (пароходство), стр. 450.
Восхожденіе и захожденіе солнца и луны въ С.-Петербургѣ и Москвѣ въ 1897 г. стр. 153—164.
Восхожденіе и захожденіе солнца для различныхъ географическихъ широтъ въ 1897 г., стр. 165.
Время. Сравнительная таблица времени на различныхъ пунктахъ земнаго шара, стр. 167.
Время. Среднее время въ истинный полдень въ С.-Петербургѣ въ 1897 г. стр. 166.
Вѣсъ почтовой корреспонденціи, стр. 463.
Вѣсъ удѣльный твердыхъ и капельножидкихъ тѣлъ, стр. 526.
Гавайское королевство, стр. 172.
Гаити, стр. 172, 329.
Гамбургъ, стр. 173, 530, 532.
Гватемала, стр. 172.
Гельголандъ, стр. 530.
Генеалогія. Историческій и генеалогическій отдѣлъ, стр. 169.
Географо-статистическій отдѣлъ, стр. 224.
Гербовый сборъ. Извлеченіе изъ устава о гербовомъ сборѣ, стр. 298; росписаніе разборовъ гербовой бумаги, стр. 302.
Германія, стр. 172, 329, 340, 530, 532.
Гессенъ-Дармштадтъ, стр. 173, 530.
Гимназіи и прогимназіи, стр. 358.
Гондурасъ, стр. 174.

Городскіе общественн. банки, стр. 303.
Государственная роспись на 1896 г. доходовъ и расходовъ, стр. 267.
Грецiя, стр. 175, 329, 340, 531, 532.
Данiя, стр. 175, 330, 340, 531, 533.
Дворянскій земельный банкъ, стр. 296.
Дисконтная таблица, стр. 268.
Днѣпръ, р. (пароходство), стр. 456.
Донъ, р. (пароходство), стр. 455.
Доходность проц. бумагъ относительно ихъ биржеваго курса, стр. 310.
Доходы государственные на 1896 г., стр. 267.
Духовенство бѣлое. Число лицъ по епархіямъ, стр. 120.
Египетъ, стр. 175.
Епархіи. Наименованія и время учрежденія разныхъ епархій въ Россіи, стр. 114; распредѣленіе по епархіямъ: православнаго и раскольническаго населенія—114, движенія православн. населенія—116, церквей и духовенства—120, монастырей и монашества—118, лицъ, присоединенныхъ къ православію въ 1894 г.—122, библіотекъ при церквахъ и монастыряхъ за 1893 г.—123, пожертвованій въ церкви за 1893 г.—128, церковно-приходск. попечительствъ за 1893 г.—126, больницъ при церквахъ и монастыряхъ — 124, богадѣленъ — 124, суммъ попечительствъ о призрѣніи бѣдныхъ духовнаго званія за 1893 г. —130, количества построенныхъ въ 1893 г. церквей и часовенъ — 132, разведенныхъ браковъ въ 1893 г.—132, учебныхъ заведеній (высшихъ, среднихъ и низшихъ) и учащихся въ нихъ — 136, церковно-приходскихъ школъ и учащихся въ нихъ — 140, личный составъ главнѣйшихъ начальствующихъ лицъ по духовному вѣдомству по епархіямъ—144.
Желѣзныя дороги русскія. Пассажирскій тарифъ жел. дор., стр. 398, правила о билетахъ для проѣзда пассажировъ по жел. дор. и о перевозкѣ багажа, стр. 399, разсчетная таблица провозной платы съ пассажировъ и багажа, стр. 409; приплаты при слѣдованіи пассажировъ въ скорыхъ и курьерскихъ поѣздахъ, стр. 415; тарифы с.-петербургскаго пригороднаго движенія, стр 421; таблица провозныхъ платъ между С.-Петербургомъ и станціями правительственныхъ желѣзныхъ дор. въ Финляндіи, стр. 426; поверстное разстояніе между станціями россійскихъ жел. дор., стр. 429; правила льготнаго проѣзда учащихся, стр. 402, списокъ учебн. заведеній, на которыя распространяется дѣйствіе льготнаго тарифа на проѣздъ учащихся по всѣмъ русск. жел. дорогамъ, стр. 403.
Жители православнаго исповѣданія по епархіямъ, стр. 114.
Законовѣдѣніе россійское, см. судебный отдѣлъ.
Занзибаръ, стр. 175.
Западно-сибирское пароходство, стр. 457.
Затмѣнія въ 1897 году, стр. 149.
Земельные банки: государственный дворянскій, стр. 296; крестьянскій, стр. 296; общественные, стр. 296.
Иконы чудотворныя Божіей Матери съ указаніемъ ихъ мѣстопребыванія и времени празднованія, стр. 93.
Ильмень, оз. (пароходство), стр. 450.
Имена святыхъ: мужскія, стр. 62, женскія, стр. 70.
Индія, стр. 330.
Испанія, стр. 175, 330, 340, 531, 533.
Историческій и генеалогическій отдѣлъ, стр. 169.
Италія, стр. 175, 330, 340, 531, 533.
„Кавказъ и Меркурій“, пароходство, стр. 453.
Календари: православный, протестантскій, католическій, армяно-григоріанскій, на 1897 г., стр. 2—48, церковный, стр. 97; грузинскій, магометанскій, евреевъ-раввинистовъ, евреевъ-караимовъ на 1897 г., стр. 50—61.
Календарь капиталистовъ, сроки полученія процентовъ по купонамъ, стр. 278.
Камбоджа, стр. 175.
Каспійская флотилія, стр. 339.
Каспійское море (пароходство), стр. 454.
Квартирный налогъ. Законъ о квартирномъ налогѣ, стр. 294. Росписаніе городовъ и поселеній по классамъ для взиманія квартирн. нал., стр. 226—266, стр. 295. Вѣдомость окладовъ квартирн. налога, стр. 297.
Китай, стр. 175, 330, 340.
Климатическія станціи въ Россіи и за границею, стр. 503.
Колумбія, стр. 175, 331.
Конго, стр. 175.
Корея, стр. 175, 331.
Корреспонденція: почтовая, стр. 463 (внутренняя) и 469 (международная); телеграфная, стр. 472 (внутренняя) и 474 (международная).
Коста-Рика, стр. 175.

Кредитъ. Россійскія учрежденія краткосрочнаго кредита, стр. 277.
Крестьянскій земельный банкъ, стр. 296.
Курсовыя таблицы, стр. 311.
Куртажъ маклерскій, стр. 301.
Ладожское озеро (пароходство), стр. 450.
Левъ XIII, папа, стр. 176.
Либерія, стр. 175.
Липпе-Детмольдъ, стр. 173, 530.
Липпе-Шаумбургъ, стр. 173, 530.
Лихтенштейнъ, стр. 176, 531.
Любекъ, стр. 173, 530.
Люксембургъ, стр. 176, 531, 533.
Марокко, стр. 176, 331.
Маклерскій куртажъ на Спб. биржѣ, стр. 301.
Медицинскій отдѣлъ, стр. 478. Домашнія мѣры, принимаемыя при различныхъ заболѣваніяхъ, стр. 478. Наставленіе о мѣрахъ личнаго предохраненія отъ холеры, стр. 489. Минеральныя воды, морскія купанья и климатическія станціи, стр. 492.
Мекленбургъ-Стрелицъ, стр. 173, 530.
Мекленбургъ-Шверинъ, стр. 173, 530.
Мексика, стр. 176, 331.
Минеральныя воды и морскія купанья, стр. 492.
Молога, р. (пароходство), стр. 452.
Монако, стр. 176, 531.
Монастыри и монашествующіе, стр. 118, 119, 120, 121.
Монеты. Русскія и иностранныя, стр. 309.
Морское дѣло въ иностранныхъ государствахъ, стр. 340.
Морской отдѣлъ, стр. 336.
Мощи: русскихъ святыхъ, съ указаніемъ мѣстъ ихъ почиванія, дней памяти и времени кончины святыхъ, стр. 79; тоже — святыхъ, почивающихъ въ Кіево-Печерской лаврѣ, стр. 76; тоже святыхъ, почивающихъ внѣ Россіи,— стр. 72.
Мѣры линейныя въ натуральную величину, стр. 526.
Налогъ на доходы отъ денежныхъ капиталовъ, стр. 318.
Населеніе православное. Распредѣленіе его по епархіямъ, стр. 114, и движеніе его за 1894 г., стр. 116.
Населенныя мѣста. Роспись населенныхъ мѣстъ Россійской имперіи, стр. 226.
Нева, р. (пароходство), стр. 448, 449.
Некрологи, стр. 551.
Нидерланды, стр. 176, 331, 340.
Никарагуа, стр. 176.
Новолѣтіе, стр. 1.
Норвегія, стр. 178, 331, 341, 531, 533.
Нотаріусы. Такса вознагражденія нотаріусовъ, стр. 355.
Общественные городскіе банки, стр. 303.
Окружные суды въ Россіи, стр. 342.
Ольденбургъ, стр. 173, 530.
Онежское озеро (пароходство), стр. 449.
Операціи акціонерныхъ страховыхъ обществъ за 1895 г., стр. 313.
Оранжевая республика, стр. 176,
Охота. Охотничій календарь, стр. 513—526.
Памятный листокъ, стр. 5, 9, 13, 17, 21, 25, 29, 33. 37, 41, 45 и 49.
Папа Левъ XIII, стр. 176.
Паритетъ общеупотребительныхъ монетъ по законному вѣсу чистаго золота, въ нихъ заключающемуся, стр. 304.
Парагвай, стр. 176, 340.
Пароходство, стр. 447—463.
Пастбища. Продолжительность пастбищнаго кормленія, стр. 526.
Пасхалія, стр. 97.
Патріаршество. Учрежденіе его въ Россіи, стр. 108.
Педагогическій отдѣлъ, 357.
Персія, стр. 176, 331.
Перу, стр. 176, 331, 341.
Планеты: движеніе и видимость ихъ въ 1897 г., стр. 151.
Планы театровъ и цирковъ спб. и московскихъ, стр. 539.
Повинность воинская. Свѣдѣнія объ отбываніи воинской повинности, стр. 315.
Пожарные сигналы въ С.-Петербургѣ и Москвѣ, стр. 536 и 537.
Португалія, стр. 176, 331, 341, 531, 533.
Посты, стр. 99.
Посѣвъ и уборка въ Россіи. Средніе сроки посѣва и уборки, стр. 525.
Почта. Внутренняя корреспонденція, стр. 463; корреспонденція съ наложеннымъ платежомъ, стр. 465; вѣсъ корреспонденціи, стр. 463; такса вѣсоваго сбора, стр. 463; такса страховаго сбора, стр. 465; такса для доставки и пересылки выходящихъ въ имперіи повременныхъ изданій, стр. 465; международная корреспонденція, стр. 469; сообщенія по почтовымъ трактамъ, стр. 471; доставка страховой корреспонденціи на домъ, стр. 367; переводъ денежныхъ суммъ, по почтѣ или телеграфу, стр. 468.
Пошлины, вносимыя при выдачѣ адресныхъ билетовъ, стр. 537.
Правители странъ и народовъ во всѣхъ

частяхъ свѣта (кромѣ Россійской имперіи), стр. 171.
Праздники переходящіе, стр. 89
Причты церковные, стр. 120.
Приставъ судебный. Временная такса вознагражденія, стр. 353.
Присяжные повѣренные. Такса для ихъ вознагражденія, стр. 354.
Прогонныя деньги. Сообщенія по почтовымъ трактамъ, стр. 471.
Процентныя бумаги, не подлежащія обложенію налогомъ, стр. 269.
Проценты на капиталъ. Таблицы исчисленія проц. на капиталъ, стр. 270.
Проценты по купонамъ (сроки полученія), см. календарь для капиталистовъ.
Пруссія, стр. 173.
Птица домашняя. Лечебникъ, стр. 503; уходъ за птицею, стр. 509; необходимая аптека для птицевода, стр. 508; искусственное откармливаніе птицы, стр. 511; искусственное высиживаніе птицъ (инкубація), стр. 512.
Разныя свѣдѣнія, стр. 530.
Распорядители судебъ Россіи съ основанія государства совмѣстно съ важнѣйшими историческими событіями, стр. 179.
Распространеніе христіанской вѣры: внѣ нынѣшней Россіи, стр. 99 и въ предѣлахъ нынѣшней Россіи—стр. 104.
Расходы (смѣты) на 1896 г.: государственные, стр. 267; по вѣдомствамъ: военному—320; морскому—336; народнаго просвѣщенія—357; м-ву путей сообщенія — 398; почтово-телеграфному—463, судебному—341, св. Синода—112.
Рейсъ-Грейцъ, стр. 173, 531.
Рейсъ-Шлейцъ, стр. 173, 531.
Роспись населенныхъ мѣстностей Росс. имперіи, стр. 226.
Россійскій императорскій домъ, стр. 169.
Россія (географо-статистическій обзоръ), стр. 224—266.
Румынія, стр. 177.
Саксенъ-Альтенбургъ, стр. 174, 531.
Саксенъ-Веймаръ, стр. 174, 531.
Саксенъ-Кобургъ-Гота, стр. 174, 531.
Саксенъ-Мейнингенъ, стр. 174, 531.
Саксонія, стр. 174, 531.
Самоа, королевство, стр. 177.
Самосъ, княжество, стр. 177.
Сандвичевы острова, стр. 177.
Санъ-Домингская республика, стр. 177.
Санъ-Марино, стр. 177, 531.
Санъ-Сальвадоръ, стр. 177,
Сборъ: взимаемый спб. городскою полицію въ доходъ города, стр. 534; съ доходовъ отъ денежныхъ капиталовъ стр. 269; въ пользу учрежденій Императрицы Маріи съ посѣтителей зрѣлищъ и увеселеній, стр. 538; гербовый, стр. 298.
Святые. Указатель именъ святыхъ: имена мужскія, стр. 62; женскія, стр. 70.
Святѣйшій Правительствующій Синодъ: учрежденіе его, стр. 109; права и обязанности его, стр. 110; конторы Св. Синода, стр. 111; учрежденія при Св. Синодѣ, стр. 111.
Священно-церковнослужители. Число ихъ, стр. 120.
Сельско-хозяйственный отдѣлъ, стр. 513—526.
Сельско-хозяйственный календарь, стр. 513—526.
Сербія, стр. 177, 331, 531, 533.
Сибирская флотилія, стр. 339.
Сигналы пожарные въ С.-Петербургѣ и Москвѣ, стр. 536 и 537.
Сіамъ, стр. 177.
Соборы вселенскіе, стр. 100.
Солнечная система. Общая картина солнечной системы, стр. 152.
Сроки: средніе посѣва и уборки въ Россіи, стр. 525; судебные—стр. 349.
Статистика (всеобщая) земнаго шара, стр. 534; статистика европейскихъ государствъ, стр. 530—534.
Статистика Россіи, стр. 224; статистическій обзоръ по губерніямъ и областямъ, стр. 224; роспись населенныхъ мѣстъ Россійск. импер., стр. 226.
Страховыя акціонерныя общества. Операціи ихъ за 1895 г., стр. 313.
Судебный отдѣлъ, стр. 341—356; краткое содержаніе 16-ти томовъ Свода Законовъ — 344; подсудность — 345; рѣшеніе и приговоры судебныхъ мѣстъ—349; судебные сроки—349; судебныя издержки—351; раздѣленіе Европейской Россіи на судебныя палаты—342; временная такса судебныхъ приставовъ—353; такса вознагражденія нотаріусовъ—355; временная такса вознагражденія присяжныхъ повѣренныхъ—354.
Судовой составъ русскаго военнаго флота, стр. 336.
Сѣверо-Американскіе Соединенные Штаты, стр. 177, 332, 341.
Сѣнокосъ. Время наступленія его, стр. 525.
Таблицы: для опредѣленія числа дней между двумя данными днями, стр. 168, сравнительная—средн. и низшихъ граждан. правит. общеобразов, учебн.

заведеній, по учебнымъ округамъ и губерніямъ, стр. 390.
Театры: планы театровъ С.-Петербурга, стр. 539—545; Москвы, стр. 546—548.
Телеграфный отдѣлъ, стр. 472—477.
Телеграфъ. Правила внутренней и международной корреспонденціи, стр. 472; тарифъ внутренней корреспонденціи, стр. 472; международная корреспонденція, стр. 474; тарифъ пословной платы для международной корреспонденціи, стр. 475—477.
Техническій отдѣлъ, стр. 526—529.
Тиражи. Таблица всѣхъ тиражей 1-го внутр. 5% съ выигрышами займа, стр. 280. Таблица серій 1-го внутр. съ выигр. займа, вышедшихъ въ тиражъ погашенія 1-го іюля 1896 г.— стр. 286. Тоже—съ выигр. займа двор. земельн. банка, вышедшихъ въ тиражъ погашенія 1 мая 1896 г. Таблица всѣхъ тиражей2-го внутр. 5% съ выигрышами займа, стр. 286. Таблица билетовъ внутр. съ выигрышами займовъ, не предъявленныхъ къ полученію выпавшихъ выигрышей: билетовъ 1-го займа, стр. 284, билетовъ 2-го займа, стр. 291, и закладн. съ выигрышами листовъ дворянскаго земельнзго банка, стр. 293.
Тонга, королевство, стр. 178.
Триполи, стр. 178.
Тунисъ, стр. 178.
Турція, 178, 339, 341, 531, 533.
Учебныя заведенія: общеобразовательныя, стр. 357; духовныя—136, 362; филологическія и педагогическія, стр. 363; юридическія, стр. 364; техническія и ремесленныя, стр. 365; инженерныя, стр. 368; желѣзно-дорожныя, стр. 370; коммерческія, стр. 370; земледѣльческія и лѣсныя, стр. 373; горныя, стр. 376; межевыя, стр. 376; военныя, стр. 377; морскія, стр 378; медицинскія и ветеринарныя, стр. 380; художественныя, стр. 381; музыкальныя, стр. 383, частныя, стр. 387, спеціальныя, стр. 388, благотворительныя и пріюты, стр. 389. Сравнительная таблица средн. и низшихъ граждан. правительств общеобразов. учебн. зведеній по учебнымъ округамъ и губерніямъ, стр. 390.
Учебныя завед. женскія, стр. 385.
Учрежденія благотворительн. при монастыряхъ: больницы, стр. 124, богадѣльни, стр. 124 и 125.
Указатель именъ святыхъ: имена мужскія, стр. 62; женскія, стр. 70;
Университеты, стр. 357.
Управленіе церковное высшее, стр. 110.
Уругвай, стр. 178.
Финансы и коммерція, стр. 267.
Финляндія, ея пространство и населеніе, стр. 225.
Флотъ. Судовой, составъ русскаго военн. флота, стр. 336. Расходы Россіи по морскому вѣдомству на 1896 г., стр. 336.
Франція, стр. 178, 332, 341, 531, 533.
Холера. Наставленіе о мѣрахъ личнаго предохраненія отъ холеры, стр. 489.
Христіанская вѣра. Краткій очеркъ распространенія христіанской вѣры внѣ нынѣшней Россіи, стр. 99; тоже —въ Россіи, стр. 104.
Церкви въ Россіи. Число ихъ, стр 120.
Церковныя чтенія на каждый день года, стр. 3, 7, 11, 15, 19, 23, 27, 31, 35, 39, 43 и 47.
Церковь. Раздѣленіе Церквей на Западную и Восточную, стр. 103; управленіе русскою Церковію съ давнѣйшихъ временъ, стр. 106.
Цирки въ Спб. и Москвѣ: планы ихъ и цѣны мѣстамъ, стр. 545 и 569.
Цѣны мѣстамъ въ спб. и московскихъ театрахъ и циркахъ, стр. 539—550.
Черногорія, стр. 178, 335, 531, 533.
Черноморскій флотъ, стр. 338.
Чили, стр. 178.
Чудотворныя иконы Божіей Матери, съ обозначеніемъ ихъ мѣстонахожденія и дней празднованія, стр. 93.
Шварцбуръ-Зондерсгаузенъ, стр. 174, 531.
Шварцбургъ-Рудольфштадтъ, стр. 174, 531.
Швейцарія, стр. 178, 335, 531, 533.
Швеція, стр. 178, 335, 341, 531, 533.
Школы церковно-приходскія, стр. 140.
Эквадоръ, стр. 178.
Эльзасъ-Лотарингія, стр. 174, 531.
Южно-африканская республика, стр. 178.
Японія, стр. 178, 335, 341.

Открыта подписка на 1897 годъ

на еженедѣльный, художественно-литературный,

старѣйшій изъ иллюстрированныхъ журналовъ въ Россіи, въ родѣ иностранныхъ „London News“, „Illustration“ „Illustrirte Zeitung“ и др.

Всемірная Иллюстрація

XXIX годъ изданія **52 №№** въ годъ

(въ годъ свыше **2000** рисунковъ и **3000** столбцовъ текста)

съ приложеніями и художественно-литературными, иллюстрированными,

безплатными преміями:

»НАТАНЪ-МУДРЕЦЪ«

драма Лессинга въ **новомъ** переводѣ В. С. Лихачева, извѣстнаго переводчика произведеній Мольера и Корнеля, переводы котораго были неоднократно премированы,

и

„ДЕКАМЕРОНЪ“ БОККАЧІО,

избранныя новеллы въ переводѣ В. В. Чуйко и другихъ.

Цѣна на годъ со всѣми художественными преміями и приложеніями на **1897** годъ:

Въ С.-Петербургѣ при подпискѣ въ главной конторѣ Садовая № 22. безъ доставки . . . . **15 р.**

Въ С.-Петербургѣ съ доставкою . . . . **17 р.**

*) Въ Москвѣ безъ доставки . . . . . **17 р.**

Съ пересылкой во всѣ города Россійской имперіи . . . . . **18 р.**

За границу . . . . **20 руб.**

Цѣна роскошному изданію безъ дост. **20** руб., съ дост. и перес. **25** руб., въ Москвѣ: безъ дост. **22** руб., за границу **30** руб.

РОСКОШНОЕ ИЗДАНІЕ журнала »**ВСЕМІРНАЯ ИЛЛЮСТРАЦІЯ**« печатается **на веленевой бумагѣ** и разсылается по почтѣ **безъ сгибанія.**

Подробное объявленіе высылается безплатно по первому требованію.

Редакція и главная контора журнала „Всемірная Иллюстрація“:

С.-Петербургъ, Садовая, 22.

*) Въ **Москвѣ** отдѣленія конторы: 1) при книжн. маг. А. Ланга, Кузнецк. Мостъ, 15, 2) при конторѣ Н. Н. Печковской, Петровскія линіи и 3) въ книжн. магазинѣ М. В. Клюкина, Моховая, д. Бенкендорфъ. — Въ **Одессѣ** въ отдѣленіи конторы при редакціи журнала „Вѣстникъ Винодѣлія“ В. Е. Таирова, Канатная, 23.

КАЛЕНДАРЬ НА 1897 Г.

ЯНВАРЬ.

В.	П.	В.	С.	Ч.	П.	С.
....	....	....	1	2	3	4
5	6	7	8	9	10	11
12	13	14	15	16	17	18
19	20	21	22	23	24	25
26	27	28	29	30	31	....
....	....	....	....	....	....	....

ФЕВРАЛЬ.

В.	П.	В.	С.	Ч.	П.	С.
....	....	....	....	....	....	1
2	3	4	5	6	7	8
9	10	11	12	13	14	15
16	17	18	19	20	21	22
23	24	25	26	27	28	....
....	....	....	....	....	....	....

МАРТЪ.

В.	П.	В.	С.	Ч.	П.	С.
....	....	....	....	....	....	1
2	3	4	5	6	7	8
9	10	11	12	13	14	15
16	17	18	19	20	21	22
23	24	25	26	27	28	29
30	31	....	....	....	....	....

АПРѢЛЬ.

В.	П.	В.	С.	Ч.	П.	С.
....	....	1	2	3	4	5
6	7	8	9	10	11	12
13	14	15	16	17	18	19
20	21	22	23	24	25	26
27	28	29	30	....	....	....
....	....	....	....	....	....	....

МАЙ.

В.	П.	В.	С.	Ч.	П.	С.
....	....	....	....	1	2	3
4	5	6	7	8	9	10
11	12	13	14	15	16	17
18	19	20	21	22	23	24
25	26	27	28	29	30	31
....	....	....	....	....	....	....

ІЮНЬ.

В.	П.	В.	С.	Ч.	П.	С.
1	2	3	4	5	6	7
8	9	10	11	12	13	14
15	16	17	18	19	20	21
22	23	24	25	26	27	28
29	30	....	....	....	....	....
....	....	....	....	....	....	....

ІЮЛЬ.

В.	П.	В.	С.	Ч.	П.	С.
....	....	1	2	3	4	5
6	7	8	9	10	11	12
13	14	15	16	17	18	19
20	21	22	23	24	25	26
27	28	29	30	31	....	....
....	....	....	....	....	....	....

АВГУСТЪ.

В.	П.	В.	С.	Ч.	П.	С.
....	....	....	....	....	1	2
3	4	5	6	7	8	9
10	11	12	13	14	15	16
17	18	19	20	21	22	23
24	25	26	27	28	29	30
31	....	....	....	....	....	.. .

СЕНТЯБРЬ.

В.	П.	В.	С.	Ч.	П.	С.
....	1	2	3	4	5	6
7	8	9	10	11	12	13
14	15	16	17	18	19	20
21	22	23	24	25	26	27
28	29	30	....	....	....	....
....	....	....	....	....	....	....

ОКТЯБРЬ.

В.	П.	В.	С.	Ч.	П.	С.
....	....	....	1	2	3	4
5	6	7	8	9	10	11
12	13	14	15	16	17	18
19	20	21	22	23	24	25
26	27	28	29	30	31	....
....	....	....	....	....	....	....

НОЯБРЬ.

В.	П.	В.	С.	Ч.	П.	С.
....	....	....	....	....	....	1
2	3	4	5	6	7	8
9	10	11	12	13	14	15
16	17	18	19	20	21	22
23	24	25	26	27	28	29
30	....	....	....	....	....	....

ДЕКАБРЬ.

В.	П.	В.	С.	Ч.	П.	С.
....	1	2	3	4	5	6
7	8	9	10	11	12	13
14	15	16	17	18	19	20
21	22	23	24	25	26	27
28	29	30	31	....	....	....
....	....	....	....	....	....	....

Праздники и неприсутств. дни.

ЯНВАРЬ.
1. Новый годъ.
6. Богоявленіе Господне.

ФЕВРАЛЬ.
2. Срѣтеніе Господне.
21 и 22. Пятн. и субб. Сырной недѣли.

МАРТЪ.
25. Благовѣщеніе Пресв. Богородицы.

АПРѢЛЬ.
10—12. Четв., пятн. и субб. Стр. нед.
13. Пасха Христова.
14—16. Пон., вторн. и ср. Свѣт. нед.
23. Тезоимен. Государ. Императрицы.
27. Рожденіе Наслѣдн. Цесаревича.

МАЙ.
6. Рожденіе Государя Императора.
7. Преполовеніе.
9. Перен. мощ. св. Николая Чудотв.
14. Св. Корон. Ихъ Имп. Величествъ.
22. Вознесеніе Господне.
25. Рожденіе Государ. Императрицы.

ІЮНЬ.
1. День св. Троицы.
2. Духовъ день.
29. Св. апостоловъ Петра и Павла.

ІЮЛЬ.
22. Тезоимен. Госуд. Императрицы.

АВГУСТЪ.
6. Преображеніе Господне.
15. Успеніе Пресвятыя Богородицы.
29. Усѣкн. гл. Крест. Іоанна Предтечи.
30. Пер. м. бл. кн. Александра Невск.

СЕНТЯБРЬ.
8. Рождество Пресвят. Богородицы.
14. Воздвиженіе Креста Господня.
26. Прест. св ап. и ев. Іоанна Богосл.

ОКТЯБРЬ.
1. Покровъ Пресвятыя Богородицы
21. Восшествіе на престолъ Государя Императора.
22. Праздн. ик. Богород. Казанской.

НОЯБРЬ.
14. Рожденіе Государ. Императрицы.
21. Введеніе во храмъ Пресвятыя Богородицы.
26. Тезоим. Наслѣдника Цесаревича.

ДЕКАБРЬ.
6. Св. Николая Чудотворца. Тезоимен. Государя Императора.
25 и 26. Дни праздн. Рожд. Христова.

ДЛЯ ЗАМѢТОКЪ.

Дозв. ценз. Спб., 18 октября 1896 г.

Тип. Эд. Гоппе, Вознес. пр. № 53.

БИБЛІОТЕКА
УЧЕНАГО КОМИТЕТА МИН. ФИН.

О НОВОЛѢТІИ.

Съ давнѣйшихъ временъ у всѣхъ народовъ былъ обычай праздновать новолѣтіе или начало новаго года, но у разныхъ народовъ оно праздновалось въ разные времена и мѣсяцы года. Такъ, у евреевъ новолѣтіе, по повелѣнію Божію, было установлено еще во времена ветхозавѣтныя, при Моисеѣ. Первый мѣсяцъ въ году назывался Низанъ и начинался въ день новолунія, ближайшій къ весеннему равноденствію; но впослѣдствіи евреи ввели у себя такъ называемый лунный кругъ. У римлянъ въ 45 году до Р. Хр. празднованіе новолѣтія было перенесено съ 1 марта на 1 января. Также у христіанъ въ первые вѣка въ разныхъ странахъ свѣта началомъ новаго года считались разные дни или, вѣрнѣе, событія изъ исторіи христіанской церкви: Благовѣщеніе (25 марта), Рождество Христово (25 декабря), Обрѣзаніе Господне (1 января) и даже канунъ св. Пасхи, на западѣ же, во Франціи—1 марта. Такое разнообразіе въ признаваніи начала новаго года производило страшную путаницу, вслѣдствіе чего на Никейскомъ вселенскомъ соборѣ, въ 325 году послѣ Р. Хр., и было постановлено считать созданіе Богомъ перваго человѣка (Адама) въ пятницу 1-го марта 1-го года міросозданія. Съ половины четырнадцатаго вѣка въ Европѣ началъ распространяться обычай считать начало новаго года съ 1-го января, но повсемѣстно сей день былъ принятъ только въ началѣ 2-ой половины 18-го вѣка. Россія, принявъ христіанскую вѣру изъ Византіи, приняла вмѣстѣ съ тѣмъ греческое лѣтосчисленіе, считая періодъ времени отъ сотворенія міра до Р. Хр. въ 5508 лѣтъ, а за начало новаго года 1 марта. Съ 1492 года у насъ въ Россіи было введено считать за начало новаго года 1-е сентября; императоръ Петръ I 20 декабря 1699 г. приказалъ съ 1700 г. начать считать начало новаго года 1-е января; но церковный годъ у насъ и понынѣ начинается съ 1-го сентября.

О богослуженіи въ православной церкви.

Православное христіанское общественное богослуженіе состоитъ изъ разнаго рода службъ, отличающихся между собою молитвословіями, пѣснопѣніями и священнодѣйствіями, сообразно событіямъ, вспоминаемымъ св. Церковью, и соотвѣтственно времени, въ которое совершается богослуженіе. Такъ, церковныя службы называются: вечерня, повечеріе, полунощница, утреня, часы и литургія.

Иныя молитвословія и пѣснопѣнія читаются и поются въ извѣстные часы сутокъ, другіе въ извѣстные дни седмицы (отъ понедѣльника до понедѣльника), третьи въ извѣстные дни года, въ воспоминаніе церковныхъ событій въ эти дни. Извѣстный рядъ такихъ службъ называется кругомъ, а потому и существуютъ: дневной, седмичный и годовой круги. Молитвословія дневныя бываютъ неизмѣняемыя (составляющія основаніе богослуженія), такъ какъ повторяются почти каждый день года въ извѣстные часы, и измѣняемыя, т. е. каждый день другія. Молитвословія седмичнаго круга на каждой церковной службѣ измѣняются съ каждымъ днемъ седмицы, а молитвословія годоваго круга съ каждымъ днемъ года. Кромѣ того св. Церковь воспоминаетъ особыя церковныя событія въ каждое число мѣсяца, въ извѣстное время года, въ извѣстные дни; но такъ какъ не всѣ вспоминаемыя церковныя событія одинаковой важности, то сообразно сему и церковная служба бываетъ неодинаково торжественна. Такъ въ дневномъ кругѣ болѣе торжественны: вечерня, утреня и литургія, въ седмичномъ — недѣля (воскресенье), среда и пятница—дни покаянія, а потому постные; суббота предназначается для молитвъ за умершихъ. Подобно сему и въ богослуженіи годоваго круга есть дни съ болѣе торжественною церковною службою, сообразно вспоминаемымъ въ эти дни церковнымъ событіямъ—это большіе праздники. Они бываютъ 5-ти разрядовъ: 1) великіе, всего 19, 2) перваго разряда 9, 3) втораго разряда 44 и 4) такъ называемые малые 1-го разряда и 2-го разряда. Малыхъ 1-го разряда много, но изъ нихъ только 14 празднуются во всѣхъ церквяхъ, а остальные только тамъ, гдѣ имѣется храмъ святаго или помѣщаются его мощи.

Одну изъ важнѣйшихъ частей ежедневнаго богослуженія въ теченіе года составляетъ чтеніе апостола и св. евангелія (безъ нихъ немыслима литургія), котораго не бываетъ только: въ среду и пятницу сырной седмицы, первыхъ 6-ти седмицъ великаго поста, за исключеніемъ недѣль (воскресеній) и субботъ; на страстной же седмицѣ не читается апостолъ въ понедѣльникъ, вторникъ, среду, пятницу, хотя въ эти дни и читается евангеліе, за исключеніемъ пятницы.

ПРАВОСЛАВНЫЙ КАЛЕНДАРЬ.

✠	Ср.	1	Новый годъ. **Обрѣзаніе Господне.** Св. Василія Великаго. Мч. Василія Аггкирскаго (*день неприсутственный*).
	Чт.	2	Св. Сильвестра, папы Римскаго. Мч. Ѳеогена, еписк. Парійскаго.
	Пт.	3	Прор. Малахіи и мч. Гордія.
	Сб.	4	Соборъ 70 св. апост.: Іакова, брата Господня, еванг. Марка и Луки, Клеопы, Симеона, Варнавы, Іосія, Ѳаддея, Ананіи, Стефана первомуч., Филиппа, Прохора, Никанора, Тимона, Пармена, Тимоѳея, Тита, Филимона, Онисима, Епафраса, Архиппа, Силы, Силуана, Крискента, Криспа, Епенета, Андроника, Стахія, Амплія, Урвана, Наркисса, Апеллія, Аристовула, Иродіона, Агава, Руфа, Асигкрита, Флегонта, Ерма, Патрова, Ермія, Лина, Гаія, Филолога, Лукія, Іасона, Сосипатра, Олимпана, Тертія, Ераста, Куарта, Евода, Онисифора, Климента, Сосѳена, Аполлоса, Тихика, Епафродита, Карпа, Кодрата, Марка, Зины, Аристарха, Пуда, Трофима, Марка, Артемы, Ахилы, Фортуната и Ахаика. Пр. Ѳеоктиста. Мч.: Зосимы и Аѳанасія.

Недѣля предъ Просвѣщеніемъ (34-я) (5-го января).

	Вс.	5	Мч.: Ѳеопемпта и Ѳеоны. Прор. Михея. Преп.: Сигклитикіи, Аполлинаріи, Григорія Крит., Фостирія и Мины.
✠	Пд.	6	**Богоявленіе Господне** (*день неприсутственный*).
✠	Вт.	7	Соборъ св. славнаго пророка, предтечи и крестителя Іоанна.
	Ср.	8	Преп.: Георгія, Емиліана, Домники, Григорія, Иліи. Мч.: Іуліана, Василиссы, Келсія, Антонія, Анастасія, Маріониды, Картерія, Ѳеофила и Елладія.
✠	Чт.	9	Мч. Поліевкта. Свят. Филиппа, митр. Прп. Евстратія. Прор. Самея. Св. Петра.
	Пт.	10	Св. Григорія Нисск. Прп.: Дометіана, Павла Обнорск. и Маркіана.
	Сб.	11	Прп.: Ѳеодосія Велик., Ѳеодосія Антіох. и Михаила Клопскаго.

Недѣля по Просвѣщеніи (35-я) (12-го января).

	Вс.	12	Мч.: Татіаны, Мертія, Петра. Св. Саввы сербск. Прп. Евпраксіи, Мартиніана.
	Пд.	13	Мч.: Ермила, Стратоника, Петра. Прп. Іакова. Иринарха. Елеазара.
	Вт.	14	Прп. въ Синаѣ и Раиѳѣ избіенн.: Исаіи, Саввы, Моисея, Іосифа, Іереміи, Павла, Адама, Сергія, Домна, Прокла, Ипатія, Исаакія, Макарія, Марка, Веніамина, Евсевія, Иліи и ин. Пр.: Стефана и Ѳеодула. Св. равноап. Нины.
	Ср.	15	Пр.: Павла Ѳивейскаго и Іоанна Кущника. Мч. Пансофія.
	Чт.	16	Поклон. честн. вериг. св. апост. Петра. Мч.: Спевсиппа, Елевсиппа, Мелевсиппа, Леонилы, Неона, Турвона, Іовиллы и Данакта. Блаж. Максима Тотемскаго.
	Пт.	17	Пр. Антонія Великаго. Антонія Дымск., Антонія Краснох., Антонія Черпозерск.
	Сб.	18	Св.: Аѳанасія и Кирилла, архіеп. Александр. Прп. Маркіана.

Недѣля 36-я (19-го января) (съ 20-го января 37-я седмица).

	Вс.	19	Прп. Макарія Египетск. Мчц. Евфрасіи. Св. Арсенія. Прп. Макарія Александр.
	Пд.	20	Прп. Евѳимія. Мч.: Васса, Евсевія, Евтихія, Василида, Инны, Пинны и Риммы.
	Вт.	21	Прп. Максима Исповѣд. Мч.: Неофита, Анастасія, Евгенія, Кандида, Валеріана, Акилы и Агніи. Преп. Максима Грека.
	Ср.	22	Св. апост. Тимоѳея. Мч.: Анастасія, Мануила, Георгія, Петра, Леонтія, Сіонія, Гавріила, Іоанна, Леонта и Парода и прочихъ числомъ 377. Преп. Макарія Жабынск.
	Чт.	23	Св.-мч. Климента Аггкир. и мч. Агаѳаггела. Св. Павлина Милост. Преп. Мавсимы Сирина, Саламана молчальника и Геннадія Костромскаго.
	Пт.	24	Прп.: Ксеніи и Македонія. Мч.: Вавилы, Тимоѳея и Агапія. Мч. Іоанна.
✠	Сб.	25	Св. Григорія Богослова. Прп.: Поплія и Мара. Мчц. Филицаты. Св. Моисея.

Недѣля 37-я (26-го января) (съ 27-го января 38-я седмица).

	Вс.	26	Прп.: Ксенофонта, Маріи, Аркадія, Іоанна, Симеона, Ѳеодора, Іосифа. Мч. Ананіи, Петра и съ нимъ 7 воиновъ. Св. Давида, царя Грузинскаго.
✠	Пд.	27	Перенесеніе мощей св. Іоанна Златоустаго.
	Вт.	28	Прп.: Ефрема Сирина, Палладія пустынника, Якова постника, Ѳеодосія Тотем.
	Ср.	29	Перен. мощ. св.-мч. Игнатія Богон. Прп. Лаврентія. Мч.: Романа, Іакова, Филоѳея, Иперихія, Авива, Іуліана, Паригорія, Силвана, Луки и Мокія.
✠	Чт.	30	Св.-мч. Ипполита и съ нимъ Кенсорина, Савина, Хрисіи, Ѳеофила. Св. трехъ свят.: Василія Великаго, Григорія Богослова и Іоанна Златоустаго. Прп. Зинона.
	Пт.	31	Мч.: Кира, Іоанна, Аѳанасіи, Ѳеоктисты, Ѳеодотіи, Евдоксіи, Викторина, Виктора, Никифора, Клавдія, Діодора, Серапіона, Папія и Трифены. Св. Никиты.

ЦЕРКОВНЫЯ ЧТЕНІЯ НА КАЖДЫЙ ДЕНЬ.

Ср.	1	*Утр. ев.* Іоанна, гл. 10, ст. 1—9. *На литур.*: Ап. Колосс. гл. 2, ст. 8—12. Ев. Луки, гл. 2, ст. 20—21, 40—52. *Св. Василію* (Ап. Евр. гл. 7, ст. 26—гл. 8, ст. 2. Ев. Луки, гл. 6, ст. 17—23). *Послѣ литур. молеб. съ колѣнопреклон.* (Ап. 1 Тимоѳ. гл. 2, ст. 1—6. Ев. Луки гл. 4, ст. 16—22).
Чт.	2	*На литур.*: Ап. Евр. гл. 7, ст. 1—6. Ев. Луки, гл. 21, ст. 28—33.
Пт.	3	*На литур.*: Ап. Евр. гл. 7, ст. 18—25. Ев. Луки, гл. 21, ст. 37—гл. 22, ст. 8. *Навеч. Богоявленія*: цар. часы (Ап. 1 Кор. гл. 9, ст. 19—27, Ев. Луки, гл. 3, ст. 1—18).
Сб.	4	*На литур.*: Ап. Ефесс. гл. 2, ст. 11—13. Ев. Луки, гл. 13, ст. 18—29 и *субб. предъ Просвѣщеніемъ*: Ап. 1 Тим. гл. 3, ст. 14—16, гл. 4, ст. 1—5. Ев. Матѳ. гл. 3, ст. 1—11.
Вс.	5	*Утр. ев.* Матѳ. гл. 28, ст. 16—20. *На литур.*: Ап. Колосс. гл. 3, ст. 4—11. Ев. Луки гл. 17, ст. 12—19. *Недѣля предъ Просвѣщен.* (Ап. 2 Тим. гл. 4, ст. 5—8. Ев. Марка гл. 1, ст. 1—8).
Пд.	6	*Утр. ев.* Марка гл. 1, ст. 9—11. *На литур.*: Ап. Тит. гл. 2, ст. 11—14; гл. 3, ст. 4—7. Ев. Матѳ. гл. 3, ст. 13—17. *На водоосвященіи* (Ап. 1 Кор. гл. 10, ст. 1—4, Ев. Марка гл. 1, ст. 9—11).
Вт.	7	*На литур.*: Ап. Евр. гл. 9, ст. 8—10, 15—23, Ев. Марка гл. 8, ст. 22—26 и *соб. Іоанна Крест.* (Ап. Дѣян. гл. 19, ст. 1—8, Ев. Іоанна гл. 1, ст. 1—8).
Ср.	8	*На литур.*: Ап. Евр. гл. 10, ст. 1—18. Ев. Марка, гл. 8, ст. 30—34.
Чт.	9	*На литур.*: Ап. Евр. гл. 10, ст. 35—гл. 11, ст. 7. Ев. Марка гл. 9, ст. 10—16 и *св. апост. Филиппу* (Евр. гл. 13, ст. 17—21 и Ев. Іоанна, гл. 10, ст. 1—9).
Пт.	10	*На литургіи*: Ап. Евр. гл. 11, ст. 8, 11—16. Ев. Марка, гл. 9, ст. 33—41.
Сб.	11	*На литур.*: Ап. Ефес. гл. 5, ст. 1—8, Ев. Луки гл. 14, ст. 1—11, и *субб. по Просвѣщеніи* (Ап. Ефес. гл. 6, ст. 10—17. Ев. Матѳ. гл. 4, ст. 1—11).
Вс.	12	*Утр. ев.* Марка гл. 16, ст. 1—8: *На литур.*: Ап. Колосс. гл. 3, ст. 12—16, Ев. Луки гл. 18, ст. 18—27 и *Нед. по Просвѣщеніи* (Ап. Ефес. гл. 4, ст. 7—13, Ев. Матѳ. гл. 4, ст. 12—17).
Пд.	13	*На литур.*: Ап. Евр. гл. 11, ст. 17—23, 27—31, Ев. Марка гл. 9, ст. 42—гл. 10, ст. 1.
Вт.	14	*На литур.*: Ап. Евр. гл. 12, ст. 25—26, гл. 13, ст. 22—25. Ев. Марка гл. 10, ст. 2—12.
Ср.	15	*На литур.*: Ап. Іак. гл. 1, ст. 1—18. Ев. Марка, гл. 10, ст. 11—16.
Чт.	16	*На литур.*: Ап. Іак. гл. 1, ст. 19—27. Ев. Марка гл. 10. ст. 17—27.
Пт.	17	*На литур.*: Ап. Іак. гл. 2, ст. 1—13. Ев. Марка гл. 10, ст. 23—32 и *преп. Антонію* (*утр. ев.* Матѳ. гл. 11, ст. 27—30. *На литур.*: Ап. Евр. гл. 13, ст. 17—21 и Ев. Луки гл. 6, ст. 17—23).
Сб.	18	*На литур.*: Ап. Колосс. гл. 1, ст. 3—6. Ев. Луки, гл. 16, ст. 10—15.
Вс.	19	*Утр. ев.* Марка гл. 16, ст. 9—20. *На литур.*: Ап. Тим. гл. 1, ст. 15—17. Ев. Луки гл. 18, ст. 35—43.
Пд.	20	*На литур.*: Ап. Іак. гл. 2, ст. 14—26. Ев. Марка гл. 10, ст. 46—52 и *преп. Евѳимію* (*утр. ев.* Матѳея, гл. 11, ст. 27—30. *На литур.*: Ап. Евр. гл. 13, ст. 17—21 и Ев. Луки гл. 6, ст. 17—23).
Вт.	21	*На литур.*: Ап. Іак. гл. 3, ст. 1—10. Ев. Марка, гл. 11, ст. 11—23.
Ср.	22	*На литур.*: Ап. Іак. гл. 3, ст. 11—гл. 4, ст. 6. Ев. Марка, гл. 11, ст. 23—26.
Чт.	23	*На литур.*: Ап. Іак. гл. 4, ст. 7—гл. 5, ст. 9. Ев. Марка, гл. 11, ст. 27—33.
Пт.	24	*На литур.*: Ап. 1 Петра, гл. 1, 1—2, 10—12, гл. 2, ст. 6—10. Ев. Марка гл. 12, ст. 1—12.
Сб.	25	*На литур.*: Ап. 1 Солун. гл. 5, ст. 14—23. Ев. Луки гл. 17, ст. 3—10, и *св. Григорію Богослову* (*утр. ев.* Іоан. гл. 10, ст. 9—16. *На литур.*: Ап. 1 Кор. гл. 12, ст. 7—11. Ев. Іоанна, гл. 10, ст. 9—16).
Вс.	26	*Утр. ев.* Луки гл. 24, ст. 1—12. *На литур.*: Ап. Тим. гл. 4, ст. 9—15, Ев. Луки, гл. 19, ст. 1—10.
Пд.	27	*На литур.*: Апост. 1 Петра гл. 2, ст. 21—гл. 3, ст. 9, Еванг. Марка гл. 12, ст. 13—17 и *Св. Іоанну Златоусту* (утр. Еванг. Іоан. гл. 10, ст. 1—9. *На литур.*: Апост. Евр. гл. 7, ст. 26—гл. 8, ст. 2. Еванг. Іоан. гл. 10 ст. 9—16).
Вт.	28	*На литур.*: Ап. 1 Петра, гл. 3, ст. 10—22, Ев. Марка, гл. 12, ст. 18—27.
Ср.	29	*На литур.*: Ап. 1 Петра, гл. 4, ст. 1—11 Ев. Марка, гл. 12, ст 28—37.
Чт.	30	*На литур.*: Ап. 1 Петра, гл. 4, ст. 12—гл. 5, ст. 5. Ев. Марка, гл. 12, ст. 38—44 и *тремъ святителямъ*: (Утр. Ев. Іоан. гл. 10, ст. 9—16. *На литур.*: Ап. Евр. гл. 13. ст. 7—16. Ев. Матѳея гл. 5, ст. 14—19.
Пт.	31	*На литур.*: Ап. 2 Петра, гл. 1, ст. 1—10, Ев. Марка, гл. 13 ст. 1—8.

31	Januarius.		Новый стиль.	Дни недѣли.	Числа юліан.	Январь.
Стар. ст.	Протестантскій календарь.	Католическій календарь.				Армяно-григоріанскій календарь.
	Wassermann.	Aquarius.				
1	Neuahr. Immanuel.	Circumcisio D. N. J. C	13	Ср.	1	Новый годъ. 3-й день Рожд. поста.
2	Abel, Seth, Melchior.	Macarii, Narcissi.	14	Чт.	2	4-й } дни Рожд. поста.
3	Enoch, Daniel.	Danielis, Genovefae.	15	Пт.	3	5-й }
4	Methusalem.	Titi, Benedictae.	16	Сб.	4	6-й день рожд. поста. Св. Василія Великаго, брата его Григорія Нисскаго, Сильвестра, папы римскаго и Ефрема Сирина.
	S. n. Neujahr.	D. p. circ. Domini.				
5	Simeon.	Vigilia. — Telesphori, Simeoni Conj.	17	Вс.	5	Канунъ (сочельникъ) наст. праздн. Р. Хр. навечеріе по литург., предпр., нахатонакъ.
6	Erscheinung Christi.	Epiphania Domini.	18			
7	Julian.	Luciani.	19	Пд.	6	Рожд. и Крещ. Господне. Водосвятіе.
8	Balthasar.	Rigoberti, Severini.	20			
9	Caspar, Ehrenfried.	Julianae, Martialis.	21	Вт.	7	2-й день Рожд. и Крещ. Поминовеніе усопш. (мерелоцъ).
10	Paulus Einsied., Zacharias.	Papæ Guilielmi, Agathonis.	22			
11	Erhard, Franziska.	Hygini, Honoratiæ.	23	Ср.	8	до Вс. — 12 — дни Рожд. и Крещ. Господ.
	1. S. n. Epiphan.	Hebd. 1 post Epiphan.		Пд.	13	Обрѣзаніе и наименован. Госп. Отд. праздн. Рожд. и Крещ.
				Вт	14	Рождест. св. Іоанна Предтечи.
12	Reinhold.	Modesti, Tatinæ, Arcad.	24	Ср.	15	Постный день.
13	Hilarius.	Hilarii, Veronicæ.	25	Чт.	16	Св. Петра патр., Власія еп. и Авесалома архидіакона.
14	Felix.	Felicis, Marcinæ.	26			
15	Maurus.	Pauli Erem., Mauri.	27	Вт.	17	Постный день.
16	Marcellus.	Marcelli, Priscillæ.	28	Сб.	18	Св. пустынниковъ: Антонія, Трифона, Парсама и Онуфрія.
17	Louise, Anton.	Antonii, Leonillæ.	29			
18	Priska, Helvetius.	Cathedra Petri.	30	Вс.	19	1-е воскр. по Рожд. и Крещ.
				Пд.	20	Св. царя Ѳеодосія и отр. ефеск.
	2. S. n. Epiphan.	Hebd. 2 post Epiphan.		Вт.	21	Св. Киріака, мат. его Іулиты и муч.: Гордія, Поліевкта и Григориса.
19	Pius, Sara, Marius.	Ss. Nominis Jesu. Canut.	31	Ср.	22	Постный день.
20	Fabian, Sebastian.	Fabiani, Sebastiani.	1	Чт.	23	Св. Ваана Гохтнійскаго и дѣвы Евгеніи, отца ея Филиппа, мат. Клавдіи и 2-хъ брат.: Сергія и Апитона и 2-хъ евнуховъ.
21	Agnes.	Agnetis, Patrocli.	2			
22	Vincenz.	Vincentii, Anastasii.	3			
23	Emerentiana.	Despons. B. V. Mariæ.	4			
24	Erich, Timotheus.	Timothei.	5	Пт.	24	Постный день.
25	Pauli Bekehrung.	Convers. Pauli Ap. et Av.	6	Сб.	25	Св. патр. Аѳанасія и Кирилла.
	3. S. n. Epiphan.	Hebd. 3 post Epiphan.		Вс.	26	2-е воскр. по Рожд. и Крещ.
				Пд.	27	Св. муч.: Евгенія, Макарія, Валеріана, Кандита и Акила.
				Вт.	28	Св. Андрея Стратилата, рати его и муч.: Калиника и Дометія.
26	Polykarpus.	Polycarpi, Paulæ.	7			
27	Joh. Chrysostomus.	Joannis Chrysost., Juliani	8			
28	Karl.	Caroli Magni.	9	Ср.	29	Постный день.
29	Samuel, Theobald.	Francisci Salesii, Valerii.	10	Чт.	30	Св. Андріана и жены его Анатоліи и муч.: Ѳеодора и Елевѳерія.
30	Adelgunde.	Martinæ, Adalgundæ.	11			
31	Cyrus, Vigilius.	Petri Nolasc., Marcellæ.	12	Пт.	31	Постный день.

Februarius.

ПАМЯТНЫЙ ЛИСТОКЪ.

1		16	
2		17	
3		18	
4		19	
5		20	
6		21	
7		22	
8		23	
		24	
9		25	
10		26	
11		27	
12		28	
13		29	
14		30	
15		31	

ПРАВОСЛАВНЫЙ КАЛЕНДАРЬ.

	Сб.	1	Мч.: Трифона, Перепетуи, Сатира, Ревоката, Саторнила, Секунда и Филикитаты. Пр.: Петра Галатійск. и Вендиміана пустынника.
			Недѣля о мытарѣ и фарисеѣ (2-го февраля).
✠	Вс.	2	**Срѣтеніе Господне** (*день неприсутственный*).
	Пд.	3	Св.: Симеона Богопріимца и Анны пророчицы. Прор. Азаріи. Мч.: Адріана, Еввула, Папія, Діодора, Клавдіана и Власія. Св. Романа, князя Угличскаго.
	Вт.	4	Прп.: Исидора Пилусіота, Кирилла Новоезерск. Св.: князя Георгія Всеволод. Владимір., Николая Студ. Мч. Іадора и св.-мч. Авраамія, еп. Арвильск.
	Ср.	5	Мчц.: Агаѳіи и Ѳеодуліи.
	Чт.	6	Пр. Вуколы, еп. Смирн. Мч.: Іуліана, Фавсты дѣвы, Евиласія, Максима, Дороѳеи, Христины, Каллисты, Ѳеофила, Марѳы, Маріи и Ликаріона отрока.
	Пт.	7	Прп.: Парѳенія, еп. Лампсакійскаго, Луки Елладскаго и 1,003 муч.
	Сб.	8	Великомуч. Ѳеодора Стратилата. Прор. Захаріи Серповидца.
			Недѣля о блудномъ сынѣ (9-го февраля).
	Вс.	9	Мч. Никифора Антіохійск. Св.-мч. еп.: Маркелла, Филагрія и Пагкратія.
	Пд.	10	Св.-мч. Харалампія, Порфирія и Ваптоса. Еннаѳы, Валентины, Павлы и прп. Прохора Печерск. Св.-мч. Анастасія, архіеп. Константиноградскаго. Св. Анны, вел. княгини.
	Вт.	11	Св.-мч. Власія, еп. Севаст. Прп. Димитрія Прилуцк. Прест. кн. Всеволода, во св. крещ. Гавріила, Псковск. Св. Ѳеодоры царицы.
✠	Ср.	12	Св.: Мелетія, архіеп. Антіох., Алексія, митроп. Московск., Антонія, архіепископ. Конст. Прп. Маріи, переимен. Мариномъ, и отца ея Евгенія. Св. Антонія.
	Чт.	13	Прп.: Мартиніана, Симеона Мироточ., Евлогія, архіеп. Александр. Св. Зои и Фотиніи.
	Пт.	14	Св. равноап. Кирилла. Прп.: Авксентія, Исаакія Печер., Мирона пустынн. Авраама, еп. Карійск. Перенес. мощ. кн. Михаила Черниг.
	Сб.	15	Св. Апост. Онисима. Прп.: Евсевія пустынника. Пафнутія и Евфросиніи.
			Недѣля Мясопустная (17-го февраля начало Сырной седмицы).
	Вс.	16	Мч.: Памфила, Валента, Павла, Селевка, Порфирія, Іуліана, Ѳеодула, Иліи, Іереміи, Исаіи, Самуила, Даніила и Маруѳа, еп. Мартироп.
	Пд.	17	Вел.-муч. Ѳеодора Тирона. Обрѣт. мощ. мч. Мины, Калликелада. Св. Маріамны.
	Вт.	18	Св.: Льва, папы Рим., Агапита, еп. Синад., Флавіана, патр. Цареградскаго.
	Ср.	19	Св. Апост.: Архиппа и Филимона. Св. Апфіи. Прп.: Досиѳея, Равулы, Евгенія и Макарія Исповѣд. Мч.: Максима, Ѳеодота, Исихія и мчц. Асклипіодоты.
	Чт.	20	Св.: Льва, еп. Кат., Агаѳона, папы Римск. Св.-мч. Садока и съ нимъ 128 мч.
	Пт.	21	Прп. Тимоѳея. Св.: Евстаѳія, архіепископ. Антіох., и Георгія, еп. Амастридск. (*день неприсутственный*).
	Сб.	22	Обрѣт. мощ. свят. муч., иже во Евгеніи. Муч.: Маврикія и Фотина и съ ними 70 воиновъ. Пр. Ѳаласcія, Лимнея, Варадата пустынниковъ Сирійскихъ и Аѳанасія Исповѣд. (*день неприсутственный*).
			Недѣля Сыропустная (23-го февраля, съ понедѣльника 24 февраля 1-я седмица вел. поста).
	Вс.	23	Св.-мч. Поликарпа, еписк. Смирн. Прп.: Іоанна, Антіоха, Антонина, Моисея, Зевина, Полихронія, Даміана и Александра, чина неусыпающихъ первоначальника.
✠	Пд.	24	1-е и 2-е обрѣт. честн. главы Іоанна Предтечи. Прп. Еразма Печерск.
	Вт.	25	Св. Тарасія, архіепископа Константинопольскаго.
	Ср.	26	Св. Порфирія, архіеп. Газскаго. Мч. Севастіана.
	Чт.	27	Прп.: Прокопія, Декаполита. Тита Печерскаго и Ѳалалея.
	Пт.	28	Прп.: Василія, Марины, Киры и Домникіи. Св.-мч.: Протерія и Нестора.

ЦЕРКОВНЫЯ ЧТЕНІЯ НА КАЖДЫЙ ДЕНЬ.

Сб.	1	*На литур.*: Ап. 2 Тим. гл. 2, ст. 11—19. Ев. Луки гл. 18, ст. 2—8.
Вс.	2	*Утр. ев.* Луки, гл. 2, ст. 25—32. *На литур.*: Ап. 2 Тим. гл. 2, ст. 11—19. Ев. Луки, гл., 18, ст. 10—14, и *Срѣтенію* (Ап. Евр. гл. 7, ст. 7—17. Ев. Луки, гл., 2, ст. 22—40).
Пд.	3	*На литур.*: Ап. 2 Петра, гл. 1, ст. 20—гл. 2, ст. 9. Ев. Марка гл. 13, ст. 9—13.
Вт.	4	*На литур.*: Ап. 2 Петра, гл. 2, ст. 9—22. Ев. Марка, гл. 13, ст. 14—23.
Ср.	5	*На литур.*: Ап. 2 Петра. гл. 3, ст. 1—18. Ев. Марка, гл. 13, ст. 24—31.
Чт.	6	*На литур.*: Ап. 1 Іоанна, гл. 1, ст. 8—гл. 2, ст. 6. Ев. Марка гл. 13, ст. 31—гл. 14, ст. 2.
Пт.	7	*На литур.*: Ап. 1 Іоанна, гл. 2, ст. 7—17. Ев. Марка гл. 14, ст. 3—9.
Сб.	8	*На литур.*: Ап. 2 Тим. гл. 3, ст. 1—9. Ев. Луки, гл. 20, ст. 45—гл. 21, ст. 4.
Вс.	9	*Утр. ев.* Луки гл. 24, ст. 36—53. *На литур.*: Ап. 1 Корин. гл. 6, ст. 12—20. Ев. Луки, гл. 15, ст. 11—32.
Пд.	10	*На литур.*: Ап. 1 Іоанна гл. 2, ст 18—гл. 3, ст. 10, Ев. Марка гл. 11, ст. 1—11.
Вт.	11	*На литур.*: Ап. 1 Іоанна, гл. 3, ст. 11—20. Ев Марка, гл. 14, ст. 10—42.
Ср.	12	*На литур.*: Ап. 1 Іоанна, гл. 3, ст. 21—гл. 4, ст. 6. Ев. Марка, гл. 14, ст. 43—гл. 15, ст. 1 и *св. Алексію* (утр. Ев. Іоанна, гл. 10. ст. 9—16. *На литур.*: Ап. Евр. гл. 13, ст. 17—21. Ев. Луки, гл. 6, ст. 17—23).
Чт.	13	*На литур.*: Ап. 1 Іоанна, гл. 4, ст. 20—гл. 5, ст. 21. Ев. Марка, гл. 15 ст. 1—15.
Пт.	14	*На литур.*: Ап. 2 Іоанна, гл. 1, ст. 1—13. Ев. Марка, гл. 15, ст. 22—25, 33—41 и *Св. Кириллу* (утр. Ев. Іоанна, гл. 10, ст. 1—9. *На литур.*: Ап. Евр. гл. 7, ст. 26—гл. 8, ст. 2. Ев. Матѳея, гл. 5, ст. 14—19).
Сб.	15	*На литур.*: Ап. 1 Корин. гл. 10, ст. 23—28, Ев. Луки, гл. 21, ст. 8—9, 25—27, 33—36 и *за упокой* (Ап. 1 Солун. гл. 4, ст. 13—17. Ев. Іоанна, гл. 5, ст. 24—30).
Вс.	16	*Утр. ев.*: Іоанна гл. 20, ст. 1 — 10. *На литур.*: Ап. 1 Корин. гл. 8, ст. 8—гл. 9. ст. 2. Ев. Мат. гл. 25, ст. 31—46.
Пд.	17	*На литур.*: Ап. 3 Іоанна, гл., 1 ст. 1—15. Ев. Луки, гл. 19, ст. 29—50, гл. 22, ст. 7—39.
Вт.	18	*На литур.*: Ап. Іуды, гл. 1, ст. 1—10. Еванг. Луки, гл. 22, ст. 39—42, 45—гл. 23, ст. 1.
Ср.	19	Не бываетъ Литургіи, а совершаются великопостные часы съ поклонами.
Чт.	20	*На литур.*: Ап. Іуды, гл. 1, ст. 11—25. Ев. Луки, гл. 23, ст. 1—34, 44—56.
Пт.	21	Не бываетъ Литургіи, а совершаются великопостные часы съ поклонами.
Сб.	22	*На литур.*: Ап. Римл. гл. 14, ст. 19—26. Ев. Мат. гл. 6, ст. 1—13 и *Преподоб.* (Апост. Галат. гл. 5, ст. 22—гл. 6, ст. 2 и Ев. Матѳ., гл. 11, ст. 27—30).
Вс.	23	*Утр. ев.* Іоанна, гл. 20 ст. 11—18. *На литур.*: Ап. Римл. гл. 13, ст. 11—гл. 14, ст. 4. Ев. Матѳ. гл. 6, ст. 14—21. и *Св. Іоанну Златоусту* (24 февр.) (Ап. 2 Корин. гл. 4, ст. 6—15, Ев. Матѳ , гл. 11, ст. 2—15).
Пд.	24	Апостола и евангелія не положено.
Вт.	25	
Ср.	26	
Чт.	27	
Пт.	28	

28	Februarius.		Новый стиль	Дни недѣли.	Числа юліан.	Февраль.
Стар. ст.	Протестантскій календарь.	Католическій календарь.				Армяно-григоріанскій календарь.
	Fisch.	Pisces.				
1	Brigitte.	Vigilia. — Ignatii.	13	Сб.	1	Св. Григорія Богослова.
	4. S. n. Epiphan.	Hebd. 4. post Epiphan.		Вс.	2	3-е воскр. по Рожд. Хр. Загов. поста (арачаворацъ т. е. предшествующій великому посту). Этотъ постъ есть первый, установленный св. Григоріемъ, когда изведенъ онъ былъ изъ ямы.
2	Mariä Reinigung.	Purificatio B. V. Mariæ.	14	Пд.	3	до чт.—6—дни поста арачаворацъ.
3	Ida, Titus, Blasius.	Blasii Mart.	15	Пт.	7	Память прор. Іоны.
4	Veronica.	Andreæ Cors. et Ansgarii.	16	Сб.	8	Св. Сергія воев., сына его Мартироса (Мартирія) и 14 воин.
5	Agathe.	Agathæ, Isidori.	17	Вс.	9	4-е воскр. по Рожд. и Крещ.
6	Dorothea.	Dorotheæ, Theophili.	18	Пд.	10	Св. Атовмійскихъ воеводъ (Атовміанцъ).
7	Richard.	Romualdi.	19	Вт.	11	Св. муч. Сукіасовыхъ (Сукіасіанцъ).
8	Salomon, Honoratus.	Joannis de Math.	20	Ср.	12	Постный день.
	Septuagesimae.	Dom. Septuages.		Чт.	13	Св. пресвитеровъ Оскіановыхъ (Воскіанцъ). Навеч. предпр.
9	Apollonia.	Apolloniæ, Nicephori.	21	Пт.	14	Срѣтеніе Господне (Тярынъындъ-арачъ). Память Симеона старца и Богопр. и Анны пророчицы.
10	Renata.	Scholasticæ, Silvani.	22	Сб.	15	Св патр. Исаака Парѳянина.
11	Euphrosyne.	Severini, Desiderii, Adolphi.	23	Вс.	16	5-е воскр. по Рожд. и Крещ.
12	Eulalia, Jordan.	Meletii, Eulaliæ.	24	Пд.	17	Св. Марка еп. Піонія пресв., архидіак.: Кирилла и Веніамина, 3-хъ муч.: Абдильмесеха, Ормизда и Саіена.
13	Benignus.	Benigni et Mauræ.	25			
14	Valentin.	Valentini.	26			
15	Siegfried, Faustin.	Sigfridi, Faustini.	27	Вт.	18	Св. пресвитеровъ Леонтіевыхъ (Гевондіанцъ).
	Sexagesimae.	Dom Sexages.		Ср.	19	Постный день.
16	Julie.	Onesimi.	28	Чт.	20	Св. Вардановскихъ (Вардананцъ) воеводъ Арменіи, 1036 муч., убіенн. въ вел. битвѣ.
17	Cnstantia	Theodulli, Donati.	1 Martius.			
18	Concordia.	Simeonis, Flaviani.	2			
19	Susanne.	Sabinæ, Susannæ.	3	Пт.	21	Постный день.
20	Eucharius.	Eucharii.	4	Сб.	22	Соборъ св. 150 отц. Константинопольскихъ.
21	Jesaias, Eleonore.	Eleonoræ, Saturnini.	5	Вс.	23	Заговѣніе на вел. постъ до 12 апрѣля.
22	Melanchton.	Cath. Petri. Aristonis.	6	Пд.	24	до пт.—28—дни вел. поста.
	Quinquagesimae.	Dom. Quinquages.				
23	Serenus, Clotilde, Lazarus, Reinhard.	Fulgentii, Romanæ.	7			
24	Matthias.	Victorini, Valpurgae.	8			
25	Fastnacht. Victor.	Victoris. Nestoris, Porphyrii, Alexandri.	9			
26	Aschermittwoch. Hestor. Felix.	Dies cinerum. Leandri, Fortunati.	10			
27	Nector.	Heraclii, Justi.	11			
28	Justus.	Quinque Vulnerum Dni. Macarii.	12			

ПАМЯТНЫЙ ЛИСТОКЪ.

1

2

3

4

5

6

7

8

9

10

11

12

13

14

15

16

17

18

19

20

21

22

23

24

25

26

27

28

ПРАВОСЛАВНЫЙ КАЛЕНДАРЬ.

	Сб.	1	Преп. мчц. Евдокіи. Мч.: Нестора, Тривимія, Маркелла, Антонія и Антонины. Св. Домнины дѣвы. Преп. Мартирія Зеленецкаго.
			Недѣля торжества Православія (2-я седмица поста съ 3-го марта).
	Вс.	2	Св.-муч. Ѳеодота, еп. Кирин. Преставленіе Св. Арсенія, еп. Твер. Прп. Агаѳона. Муч. Троадія. Св. Евѳаліи. Пр. Саввы, Варсонофія, Савватія и Евфросина Тверскихъ.
	Пд.	3	Муч.: Евтропія, Клеоника и Василиска. Св.: Зинона и Зоила. Прп. Піамы дѣвы.
	Вт.	4	Прп. Герасима. Мч.: Павла и Іуліаніи. Св. Григорія. Пр. Іакова. Преставленіе Даніила, вел. кн. Моск. Св. Вячеслава, кн. чеш. Блаж. Василька, кн. Ростов.
	Ср.	5	Мч.: Конона, Ироиды, Евлогія и Евлампія. Прп.: Исихія и Марка. Перен. мощ. кн. Ѳеодора Смоленскаго и чадъ его: Давида и Константина.
	Чт.	6	42 мч.: Константина, Аэтія, Ѳеофила, Ѳеодора, Милиссена, Каллиста, Васоя, и др. Преп. Аркадія. Прп. мч. Конона и сына его Конона.
	Пт.	7	Св.-мч.: еп. Херсонск. Василія, Ефрема, Капитона, Евгенія, Елпидія, Агаѳодора, Евѳерія. Св. Павла, еп. Плусіад. Прп.: Павла и Емиліана (Викторина).
	Сб.	8	Преп. Ѳеофилакта, еп. Никомид., и Дометія. Св.-муч. Ѳеодорита. Св. Ап. Ерма.
			Недѣля 2-я поста (3-я седмица поста съ 10-го марта).
✠	Вс.	9	Св. 40 мч.: Кандида, Киріона, Домна, Исихія, Ираклія, Смарагда, Клавдія, Ѳеодула, Евтихія, Іоанна, Ксанѳія, Аггія, Акакія, Александра, Илія, Ѳеофила, Дометіана, Леонтія, Аѳанасія, Кирилла, Николая, Валерія, Северіана и ин. Св. Кесарія, брата св. Григорія Богослова. Мч. Урпасіана.
	Пд.	10	Мч. Кодрата и съ нимъ: Кипріана, Діонисія, Анекта, Крискента, Діонисія, Павла, Викторина, Виктора, Никифора, Клавдія, Діодора, Серафіона, Парія и Леонида и св. женъ: Харіессы, Василиссы, Ники, Гали, Ѳеодоры и ин. Прп. Анастасіи.
	Вт.	11	Св. Софронія, патр. Іерус. Св. Евѳимія. Св.-муч.: Піонія и Епимаха.
	Ср.	12	Прп.: Ѳеофана Сигріан. и Финееса. Св. Григорія Двоеслова, Кирилла Іерусал.
	Чт.	13	Перенесеніе мощей св. Никифора, патр. Цареграда. Мч.: Александра, Савина, Африкана, Пуплія, Терентія и Христины. Прп. Анина.
	Пт.	14	Прп. Венедикта. Св. Евсхимона, еп. Лампс. Преставл. Ѳеогноста, митр. Кіевск.
	Сб.	15	Мч.: Агапія, Пуплія, Тимолая, Ромула и Никандра. Св.-мч. Александра.
			Недѣля 3-я поста (4-я седмица поста съ 17-го марта).
	Вс.	16	Мч.: Савина, Трофима и Ѳала. Св. ап. Аристовула. Преставленіе Св. Серапіона, архіеп. Новгород. Св.-мч. Александра, папы Римскаго. Мч. Іуліана.
	Пд.	17	Прп. Алексія, челов. Божія. Прп. Макарія Колязинск. Мч. Марина.
	Вт.	18	Св. Кирилла, архіеп. Іерус. Прп. Анина. Мч.: Трофима и Евкарпія.
	Ср.	19	Мч.: Хрисанѳа, Даріи, Клавдія, Иларіи, Іасона, Мавра и Пагсхарія (*преполов.*)
	Чт.	20	Прп.: Іоанна, Сергія, Патрикія. Св. Никиты. Мчц.: Фотины, Александры, Клавдіи, Евфрасіи, Матроны, Іуліаніи, Евѳиміи и Ѳеодосіи. Мч. Севастіана.
	Пт.	21	Св.: Іакова, Ѳомы, патр. Констант., и Кирилла, еписк. Катанскаго.
	Сб.	22	Св.-мч. Василія. Прп. Исаакія. Мчц. Дросиды и съ нею 5 женъ.
			Недѣля 4-я поста (5-я седмица поста съ 24-го марта).
	Вс.	23	Свящ.-мч. Никона и 199 учениковъ его. Прп. Никона Печерскаго. Мч.: Филита, Лидіи, Македона, Ѳеопрепія, Кронида и Аѳѳилохія. Преп. Пахомія.
	Пд.	24	Св.: Артемона и Артемія. Прп.: Іакова и Захаріи. Мч. Стефана и Петра Казан.
✠	Вт.	25	**Благовѣщеніе Пресвятой Богородицы** (*день неприсутственный*).
✠	Ср.	26	Соборъ архангела Гавріила. Св.-мч. Иринея. Прп.: Малха и Василія. Мч.: Ваѳусія, Верка, Арпилы, Авива, Агна, Реаса, Игаѳракса, Искоя, Силы, Сигинца, Сонирила, Суимвла, Ѳерма, Филла, Анны, Аллы, Ларисы, Моика, Мамики, Уирка, Анемаисы, Гаѳы, царицы готѳской, и дочери ея Дуклиды.
	Чт.	27	Мчц. Матроны. Мч.: Мануила и Ѳеодосія. Прп. Іоанна Прозорливаго.
	Пт.	28	Прп.: Иларіона Новаго и Стефана. Мч.: Евстратія, Іоны, Варахисія, Лазаря.
	Сб.	29	Св. Марка, еп. Прп.: Кирилла и Іоанна. Св. Евстаѳія, еп. виѳинійскаго.
			Недѣля 5-я поста (6-я седмица поста съ 30-го марта).
	Вс.	30	Прп.: Іоанна, списателя лѣствицы, и Іоанна Безмолвн. Св. Зосимы. Прор. Іоада. Св. ап.: Сосѳена, Аполлоса, Кифы, Кесаря, Епафродита и св. Еввулы.
	Пд.	31	Св.-мч. Ипатія, епископа Гаггрск. Св. Аполлонія и Прп. Ипатія. Мч.: Веніамина и Авды епископа. Преставл. свят. Іоны, митропол. Кіевск. Прп. Игнатія.

ЦЕРКОВНЫЯ ЧТЕНІЯ НА КАЖДЫЙ ДЕНЬ.

Сб.	1	*На литур.*: Ап. Евр. гл. 1, ст. 1—12. Ев. Марка гл. 2, ст. 23—гл. 3, ст. 5, и *велк.-мч. Тирону* (Ап. 2 Тим. гл. 2, ст. 1—10. Ев. Іоанна гл. 15, ст. 17—гл. 16, ст. 7).
Вс.	2	*Утр. ев.*: Іоанна, гл. 20, ст. 19—31. *На литур.*: Ап. Евр. гл. 11, ст. 24—26, 32—гл. 12, ст. 2. Ев. Іоанна, гл. 1, ст. 43—51 и *нед. Православія* (Ап. Римл. гл. 16. ст. 17—20. Ев. Матѳ. гл. 18, ст. 10—18).
Пд.	3	Апостола и евангелія не положено.
Вт.	4	
Ср.	5	
Чт.	6	
Пт.	7	
Сб.	8	*На литур.*: Ап. Евр. гл. 3, ст. 12—16. ев. Марка, гл. 1, ст. 35—44, и *за упокой* (Ап. 1 Солун. гл. 4, ст. 13—17. Ев. Іоанна, гл. 5, ст. 24—30).
Вс.	9	*Утр. ев.*: Іоанна, гл. 21, ст. 1—14. *На литур.*: Ап. Ев. гл. 1, ст. 10—гл. 2, ст. 3. Ев. Марка, гл. 2, ст. 1—12 и *святому* (Ап. Евр. гл. 7, ст. 26—гл. 8, ст. 2. Ев. Іоанна, гл. 10, ст. 9—16).
Пд.	10	Апостола и евангелія не положено.
Вт.	11	
Ср.	12	
Чт.	13	
Пт.	14	
Сб.	15	*На литур.*: Ап. Евр. гл. 10, ст. 32—38. Ев. Марка, гл. 2, ст. 14—17 и *за упокой* (Ап. 1 Солун., гл. 4, ст. 13—17. Ев. Іоанна. гл. 5, ст. 24—30).
Вс.	16	*Утр. ев.*: Іоанна, гл. 21, ст. 15—35. *На литур.*: Ап. Евр. гл. 4, ст. 14—гл. 5, ст. 6. Ев. Марка, гл. 8, ст. 34—гл. 9, ст. 1.
Пд.	17	Апостола и евангелія не положено.
Вт.	18	
Ср.	19	
Чт.	20	
Пт.	21	
Сб.	22	*На литур.*: Ап. Евр. гл. 6, ст. 9—12. Ев. Марка, гл. 7, ст. 31—37 и *за упокой* (Ап. 1 Корин. гл. 15, ст. 47—57. Ев. Іоанна, гл. 5, ст. 24—30).
Вс.	23	*Утр. ев.*: Матѳ. гл. 28, ст. 16—20. *На литур.*: Ап. Евр. гл. 6, ст. 13—20. Ев. Марка, гл. 9, ст. 17—31 и *святому* (Ап. Ефесс. гл. 5, ст. 9—10. Ев. Матѳ., гл. 4, ст. 25—гл. 5, ст. 12).
Пд.	24	Апостола и евангелія не положено.
Вт.	25	*Утр. ев.* Луки, гл. 1, ст. 39—49, 56. *На литур.*: Ап. Евр. гл. 2, ст. 11—18. Ев. Луки, гл. 1, ст. 24—38.
Ср.	26	Апостола и евангелія не положено.
Чт.	27	
Пт.	28	
Сб.	29	*На литур.*: Ап. Евр. гл. 9, ст. 24—28. Ев. Марка, гл. 8, ст. 27—31 и *Богородицъ* (Ап. Евр., гл. 9, ст. 1—7. Ев. Луки, гл. 10, ст. 38—42, гл. 11, ст. 27—28).
Вс.	30	*Утр. ев.* Марка, гл. 16, 1—8. *На литур.*: Ап. Евр. гл. 9, ст. 11—14. Ев. Марка, гл. 10, ст. 32—45 и *преподоб.* (Ап. Галат., гл. 3, ст. 23—29. Ев. Луки, гл. 7, ст. 36—50).
Пд.	31	Апостола и евангелія не положено.

31 Martius.			Новый стиль.	Дни недѣли.	Числа іюліан.	Мартъ.
Стар. ст.	Протестантскій календарь.	Католическій календарь.				Армяно-григоріанскій календарь.
	Widder.	Aries.				
1	Albinus.	Matthiae. Albini, Antonii.	13			
	Invocavit.	Dom. 1—40-mae.				
2	Luise, Amalie.	Helenæ Vid., Simplicii.	14	Сб.	1	Св. Ѳеодора Стратилата.
3	Kunigunde.	Felicis, Marciæ, Kunigundae.	15			
4	Adrian.	Casimiri.	16	Вс.	2	2-е воскр. вел. поста.
5	Buss - und Bettag. Aurora, Friedrich.	IV. Temp. Friederici, Eusebii.	17			
6	Fridolin.	Coletæ, Victoris, Victorini.	18	Пд.	3	до пт.—7—дни вел. поста.
7	Felicitas, Perpetua.	IV. Temp. Thomæ de Aquino.	19	Сб.	8	Св. Кирилла, патріарха іерусалимскаго, и другаго Кирилла еп. и матери его Анны.
8	Cyprian, Philemon.	IV. Temp. Joannis de Deo.	20			
	Reminiscere.	Dom. 2—40-mae.		Вс.	9	3-е воскр. вел. поста. Память о блудномъ сынѣ.
9	Constantia.	Cyrilli et Methodii.	21			
10	Michäus, Jenny.	48 Martyrum, Alexandri.	22			
11	Jonas, Constantin.	Constantini et Pelagiae, Eulogii.	23	Пд.	10	до пт.—14—дни вел. поста.
12	Gregor.	Gregorii Mag., Petri.	24			
13	Ernst.	Nicephori, Christinae, Euphrasiae.	25	Сб.	15	Св. Іоанна, патр. іерусалимскаго, и другихъ патр. армянскихъ: Іоанна Оцнійскаго, Іоанна Воротнійскаго и Григорія Татевскаго.
14	Zacharias, Mathilde.	Mathildis.	26			
15	Longinus, Ulrike.	Longini, Cyriaci.	27			
	Oculi.	Dom. 3—40-mæ.				
16	Alexander, Christoph	Tatiani Mart., Heriberti.	28	Вс.	16	4-е воскр. вел. поста.
17	Gertrud.	Patricii, Gertrudis.	29			
18	Gabriel, Anselmus.	Gabrielis, Eduardi.	30			
19	Joseph.	Josephi Sponsi Mariæ.	31	Пд.	17	до пт.—21—дни вел. поста.
20	Hubert.	Joachimi.	1 Aprilis.			
21	Benidictus.	Ss Spinae Coronae D. N. J. C. Benedicti.	2	Сб.	22	Св. 40 мучениковъ, въ Севастіи убіенныхъ.
22	Paulinus.	Paulae, Basilicæ, Octaviani.	3	Вс.	23	5-е воскр. вел. поста.
	Laetare.	Dom. 4—40-mæ.		Пд.	24	до пт.—28—дни вел. поста.
23	Gottfried, Eberhard	Othonis, Theodosiæ.	4			
24	Casimir.	Dionysii et Marci, Gabrielis.	5	Сб.	29	Св. Григорія, просв. Арменіи; ввержение его въ ровъ.
25	Mariä.	Annuntiat. B. V. Mariae.	6	Вс.	30	6-е воскр. вел. поста.
26	Dietrich.	Emanuiles et Maximæ.	7	Пд.	31	День вел. поста.
27	Gustav, Rupert.	Ruperti, Lydiæ.	8			
28	Gideon, Angelica.	Dorothei, Guntrami.	9			
29	Eustachius.	Sonae, Eustasii.	10			
	Judica.	Dominica passionis.				
30	Guido.	Angelae, Zosimi, Quirini.	11			
31	Amadeus, Philippine.	Guidonis, Balbinae.	12			

ПАМЯТНЫЙ ЛИСТОКЪ.

1

2

3

4

5

6

7

8

9

10

11

12

13

14

15

16

17

18

19

20

21

22

23

24

25

26

27

28

29

30

31

ПРАВОСЛАВНЫЙ КАЛЕНДАРЬ.

	Вт.	1	Прп.: Маріи Египетскія, Евѳимія Суздальскаго и Макарія игумена Пелекитскаго. Мч.: Геронтія, Василида, Авраамія Болгарскаго. Св. Ахаза.
	Ср.	2	Прп. Тита. Мч.: Амфіана, Едесія и Поликарпа.
	Чт.	3	Прп.: Никиты и Иллирика. Мч.: Елпидифора, Дія, Виѳонія и Галика. Мчц. Ѳеодосіи, Агаѳіи, Ирины и Хіоніи. Преп. Нектарія Бѣжецкаго.
	Пт.	4	Прп.: Іосифа пѣснописца. Георгія, Зосимы. Мчц. Фервуѳы дѣвы.
	Сб.	5	Мч.: Агаѳопода, Клавдія, Діодора, Виктора, Никифора и Ѳеодула. Прп.: Пуплія, Ѳеоны, Симеона, Форвина, Ѳеодоры Селунскія, Марка и Платона Студійскаго.
			Недѣля Ваій (6-го апрѣля) (страстная седмица съ 7 апрѣля).
✠	Вс.	6	**Входъ Господень въ Іерусалимъ.** Св. Евтихія. Мч: Іеремія и Архилія. Прп. Платониды. День блаженной кончины св. Меѳодія, архіеписк. Моравскаго. 120 мч. въ Персидѣ.
	Пд.	7	Св. Георгія. Прп. Даніила. Мч.: Калліопія, Руфины и Акилины. Преп. Нила.
	Вт.	8	Св. Апост.: Иродіона, Агава, Руфа, Асигкрита, Флегонта и Ермія. Св. Келестина, папы Римскаго, и Нифонта, еп. Новгород. Мч. Павсилипа.
	Ср.	9	Мч.: Евпсихія, Дисана, еп., Маріава, Авдіеса и пр. 270-ти. Прп.-мч. Вадима.
	Чт.	10	Мч.: Терентія, Африкана, Максима, Помпія, Зинона, Александра, Ѳеодора, пресвитера Іакова, Азадана и Авдикія діаконовъ.
	Пт.	11	Св.-муч. Антипы. Прп.: Іоанна и Фармуѳія. Мч.: Прокесса и Мартиніана.
	Сб.	12	Св. Василія, еп. Парійскаго. Прп.: Аѳанасія, Исаака, Сирина и Анѳусы дѣвы. Мч.: Мины, Давида и Іоанна. Св.-мч. Зинона, еп. Веронійскаго. Св. Василія.
			Недѣля св. Пасхи (13-го апрѣля).
✠	Вс.	13	**Свѣтлое Воскресеніе.** Св.-мч. Артемона. Мч.: Крискента и Ѳомаиды.
	Пд.	14	Св. Мартина. Мч.: Антонія, Іоанна, Евстаѳія, Ардаліона, Азата и съ нимъ 1000 (*день неприсутственный*).
	Вт.	15	Св. апостоловъ: Аристарха, Пуда и Трофима. Мч.: Саввы, Василиссы, Анастасіи (*день неприсутственный*).
	Ср.	16	Мчц.: Агапіи, Ирины, Хіоніи, Леонида, Харіессы, Ники, Галины, Калисы, Нунехіи, Василиссы, Ѳеодоры и Ирины. Преп. Ѳеодоры княгини.
	Чт.	17	Св.-мч.: Симеона, еп. перс., мч. Авделая, Ананіи, Усѳазана, Фусика, Аскитреи, Азата, Адріана. Пр.: Акакія, еп. Мелит., Зосимы Соловецкаго, Агапита, папы Римск.
	Пт.	18	Прп.: Іоанна. Св. Космы, еп. Халкедонскаго, и Авксентія еписк. Мч.: Виктора, Зотика, Зинона, Акиндина, Севериана и Іоанна. Прп. Евѳимія, Антонія и Феликса.
	Сб.	19	Прп.: Іоанна Ветхопещерника. Св.: Георгія епископа Антіохійскаго и Трифона патріарха. Мч.: Христофора, Ѳеоны и Антонина. Прп. Никифора.
			Недѣля апостола Ѳомы (20-го апрѣля).
	Вс.	20	Прп. Ѳеодора, Трихины и Анастасія Синаита. Св.: Григорія и Анастасія, патр. Антіохійскихъ. Мч. Гавріила младенца. Преп. Александра Ошевенскаго.
	Пд.	21	Св.-мч. Іануарія. Мч.: Фавста, Прокула, Соссія, Дисидерія, Евтихія, Акутіона. Св.-мч. Ѳеодора, мч.: Филиппіи, Діоскора, Сократа, Діонисія, Исаакія, Аполлоса и Кодрата. Св. Максиміана, патр. Царьград. Преставл. свят. Нифонта Новгор.
	Вт.	22	Прп.: Ѳеодора Сикеота и Виталія, св. Апостол.: Наѳанаила, Луки и Климента. Перен. мощей благовѣрн. вел. князя Всеволода, во св. крещеніи Гавріила.
✠ ♔	Ср.	23	**Вел.-мч. Георгія Побѣдоносца.** Мч.: Анатолія и Протолеона. Мчц. Александры царицы. **Тезоименитство Ея И. В. Государыни Императрицы Александры Ѳеодоровны** (*день неприсутственный*).
	Чт.	24	Мч.: Саввы, Стратилата, и съ нимъ 70 воиновъ. Евсевія, Неона, Леонтія, Логгина, Пасикрата, Валентина. Прп. Елисаветы. Прп. Ѳомы Юродив.
✠	Пт.	25	Св. апостола и евангелиста Марка. Преп. Сильвестра Обнорскаго.
	Сб.	26	Св.-муч. Василія, еп. Амасійск. Св. Стефана, еп. Перм., и прав. Глафиры дѣвы.
			Недѣля мироносицъ (27-го апрѣля).
♔	Вс.	27	Св. Апостола и священномуч. Симеона, сродника Господня. Св. Стефана. Рожденіе **Е. И. В. Наслѣдника Цесаревича Георгія Александровича.**
	Пд.	28	Св. Апост.: Іасона и Сосипатра. Мч.: Дады, Максима, Кинтиліана, Саторнія, Іакисхола, Фавстіана, Іаннуарія, Марсалія, Евфрасія, Маммія, Зинона, Евсевія, Неона и Виталія. Св. Кирилла, еп. Туров., и Св. Керкиры дѣвы.
	Вт.	29	Св. 9 муч. Кизич.: Ѳеогнида, Руѳа, Антипатра, Ѳеостиха, Артемы, Магна, Ѳеодота, Ѳавмасія и Филимона. Мч.: Діодора и Родопіана. Прп. Мемнона.
✠	Ср.	30	Св. ап. Іакова. Св. Доната епископа. Мч. Максима. Обр. мощей св.-муч. Василія, епископа Амасійскаго, и Св. Никиты, епископа Новгородскаго.

ЦЕРКОВНЫЯ ЧТЕНІЯ НА КАЖДЫЙ ДЕНЬ.

Вт.	1	Апостола и евангелія не положено.
Ср.	2	
Чт.	3	
Пт.	4	
Сб.	5	*На литур.*: Ап. Евр. гл. 12, ст. 28—гл. 13, ст. 8. Ев. Іоанна, гл. 11, ст. 1—45.
Вс.	6	*Утр. ев.*: Матѳ., гл. 21, ст. 1—11, 15—17. *На литур.*: Ап. Филип. гл. 4, ст. 4—9. Ев. Іоанна, гл. 12, ст. 1—18.
Пд.	7	*Утр. ев.*: Матѳ. гл. 21, ст. 18—43. *На литур.*: Апостола не положено. Ев. Матѳ. гл. 24, ст. 3—35.
Вт.	8	*Утр. ев.*: Матѳ., гл. 22, ст. 15—гл. 23, ст. 39. *На литур.*: Апостола не положено. Ев. Матѳ. гл. 24, ст. 36—гл. 26, ст. 2.
Ср.	9	*Утр. ев.*: Іоанна, гл. 12, ст. 17—50. *На литур.*: Апостола не положено. Ев. Матѳ. гл. 26. ст. 6—16.
Чт.	10	*Утр. ев.*: Луки, гл., 22, ст. 1—39. *На литур.*: Ап. 1 Корин. гл. 11, ст. 23—32. Ев. Матѳ. гл. 26, ст. 1—20. Ев. Іоанна, гл. 13, ст. 3—17. Ев. Матѳ., гл. 26, ст. 21—39. Ев. Луки, гл. 22, ст. 43—45. Ев. Матѳ. гл. 26, ст. 40—гл. 27, ст. 2. *На умовеніи ногъ*: ев. Іоанна, гл. 13, ст. 1—11, по *умовеніи ногъ*: ев. Іоанна, гл. 13, ст. 12—17. *Евангелія 12 страстей Господнихъ*: Іоанна, гл. 13, ст. 13—гл. 18, ст. 1. Іоанна, гл. 18, ст. 1—28. Матѳ., гл. 26, ст. 57—75. Іоанна, гл. 18, ст. 28—гл. 19, ст. 16. Матѳ. гл. 27, ст. 3—32. Марка, гл. 15. ст. 16—32. Матѳ., гл. 27, ст. 34—54. Луки, гл. 23, ст. 32—49. Іоаннна, гл. 19, ст. 25—37. Марка, гл. 15, ст. 43—47. Іоанна гл. 19, ст. 38—42. Матѳ. гл. 27, ст. 62—66.
Пт.	11	*Часъ 1.* Ап. Галат., гл. 6, ст. 14—18. Ев. Матѳ., гл. 27, ст. 1—56. *Часъ 3.* Ап. Римл., гл. 5, ст. 6—11. Ев. Марка, гл. 15, ст. 16—41. *Часъ 6.* Ап. Евр., гл. 2, ст. 11—18. Ев. Луки, гл. 23, ст. 32—49. *Часъ 9.* Ап, Евр., гл. 10, ст. 19—31. Ев. Іоанна, гл. 18, ст. 28—гл. 19, ст. 37. *На вечерни*: Ап. 1 Корин. гл. 1, ст. 18—гл. 2, ст. 2. Ев. Матѳ., гл. 27, ст. 1—38, Ев. Луки, гл. 23, ст. 39—43. Ев. Матѳ., гл. 27, ст. 39—54. Ев. Іоанна, гл. 19, ст. 31—37. Ев. Матѳ., гл. 27 ст. 55—61.
Сб.	12	*На утрени по славословіи*: Ап. 1 Корин. гл. 5, ст. 6—8. Галат., гл. 3, ст. 13—14. Ев. Матѳ., гл. 27, ст. 62—66. *На литур.*: Ап. Римл., гл. 6, ст. 3—11. Ев. Матѳ., гл. 28, ст. 1—20.
Вс.	13	*На литур.*: Ап. Дѣян. гл. 1, ст. 1—8. Ев. Іоанна, гл. 1, ст. 1—17. *На вечерни*: Ев. Іоанна, гл. 20, ст. 19—25.
Пд.	14	*На литур.*: Ап. Дѣян., гл. 1, ст. 12—17, 21—26. Ев. Іоанна, гл. 1, ст. 18—28.
Вт.	15	*На литур.*: Ап. Дѣян., гл. 2, ст. 14—21. Ев. Луки, гл. 24, ст. 12—35.
Ср.	16	*На литур.*: Ап. Дѣян., гл. 2, ст. 22—36. Ев. Іоанна, гл. 1, ст. 35—51.
Чт.	17	*На литур.*: Ап. Дѣян., гл. 2, ст. 38—43. Ев. Іоанна, гл. 3, ст. 1—15.
Пт.	18	*На литур.*: Ап. Дѣян., гл. 3, ст. 1—8. Ев. Іоан., гл. 2, ст. 12—22 и *Богородицѣ* (Ап. Филипп. гл. 2, ст. 5—11. Ев. Луки. гл. 10 ст. 38—42, гл. 11, ст. 27—28).
Сб.	19	*На литур.*: Ап. Дѣян., гл. 3, ст. 11—16. Ев. Іоанна, гл. 3, ст. 22—33.
Вс.	20	*Утр. ев.*: Матѳ., гл. 28, ст. 16—20. *На литур.*: Ап. Дѣян., гл. 5, ст. 12—20. Ев. Іоанна, гл. 20, ст. 19—31.
Пд.	21	*На литур.*: Ап. Дѣян., гл. 3, ст. 19—26. Ев. Іоанна, гл. 2, ст. 1—11,
Вт.	22	*На литур.*: Ап. Дѣян., гл. 4, ст. 1—10. Ев. Іоанна, гл. 3, ст. 16—21.
Ср.	23	*На литур.*: Ап. Дѣян., гл. 4, ст. 13—22. Ев. Іоанна, гл. 5, ст. 17—24 и *влк. мч. Георгію* (*утр. ев.*: Луки. гл. 12, ст. 2—12. *На литур.*: Ап. Дѣян., гл. 12, ст. 1—11. Ев. Іоанна. гл. 15, ст. 17—гл. 16, ст. 2).
Чт.	24	*На литур.*: Ап. Дѣян. гл. 4, ст. 23—31. Ев. Іоанна, гл. 5, ст. 24—30.
Пт.	25	*На литур.*: Ап. Дѣян. гл. 5, ст. 1—11. Ев. Іоанна, гл. 5, ст. 30—гл. 6, ст. 2 и *св.*: *ап. Марку* (*утр. ев.*: Луки, гл. 10, ст. 1—15. *На литур.*: Ап. 1 Петра, гл. 5, ст. 6—14. Ев. Марка, гл. 6, ст. 7—13).
Сб.	26	*На литур.*: Ап. Дѣян. гл. 5, ст. 21—33. Еванг. Іоанна, гл. 6, ст. 14—27.
Вс.	27	*Утр. ев.* Марка, гл. 16, ст. 9—20. *На литур.*: Ап. Дѣян., гл. 6, ст. 1—7. Ев. Марка, гл. 15, ст. 43—гл. 16, ст. 8.
Пд.	28	*На литур.*: Ап. Дѣян., гл. 6, ст. 8—гл. 7, ст. 5, 47—60. Ев. Іоан., гл. 4. ст. 46—54.
Вт.	29	*На литур.*: Ап. Дѣян., гл. 8, ст. 5—17. Ев. Іоанна, гл. 6, ст. 27—33.
Ср.	30	*На литур.*: Ап. Дѣян. гл. 8, ст. 18—25. Ев. Іоанна, гл. 6, ст. 35—39 и *св. ап. Іакову* (*утр. ев.*: Іоанна, гл. 21, ст. 15—25. *На литур.*: Ап. Дѣян., гл. 12, ст. 1—11. Ев. Луки, гл. 5, ст. 1—11).

30 **Aprilis.**			Новый стиль.	Дни недѣли.	Числа юліан.	**Апрѣль.**
Стар. ст.	Протестантскій календарь.	Католическій календарь.				Армяно-григоріанскій календарь.
	Stir.	**Taurus.**				
1	Theodora.	Theodoræ.	13	Вт.	1	до пт.—4—дни вел. поста.
2	Theodosia, Rosamunde.	Francisci de Paulæ.	14	Сб.	5	Память воскр. Св. Лазаря. Во время веч. откр. всѣ алтари св. церкви; предпр. вербы.
3	Cristian, Ferdinand.	Richardi.	15			
4	Ambrosius.	**VII. Dolor. Mariae Sanct** Isidori, Ambrosii.	16	Вс.	6	7-е воскр. вел. поста. Входъ Іисуса Христа въ Іерус. (Цахказардъ). Цвѣтоносное (Ваій).
5	Maximus, Silvia.	Vincentii Ferrerii, Jrenes	17			
	Palmarum.	**Hebdomada major.**		Пд.	7	Вел. понед. (память всем. потопа). Благовѣщеніе пресв. Богородицы (Аветумнъ).
6	**Palmsonntag.** Sixtus, Irenäus.	**Dom. ne longe.** Coelestini, Sixti.	18			
7	Cölestinus, Egesippus.	Hermanni, Egesippi.	19	Вт.	8	Вел. втор. (память о 10 дѣвахъ).
8	Liborius, Albert.	Dyonysii, Alberti.	20	Ср.	9	Вел. сред. (память о погиб. Содома).
9	Bogislaus, Theophil.	Mariæ.	21			
10	**Gründonnerstag.** Ezechiel, Daniel.	**Coena Domini.** Ezechielis Prophet.	22	Чт.	10	Вел. четв. (праздн. пресв. причащенія, умовен. ногъ и восп. Тайной вечери).
11	**Charfreitag.** Hermann.	**Parasceve.** Leonis Mag. Pp.	23	Пт.	11	Вел. пятн. — стр., расп. и погр І. Х., навеч. предпр. (нахатонакъ). Погр. Госп., обнесеніе плащаницы вокругъ церкви.
12	Julius.	Fidelis.	24			
	Ostern.	**Dom. Paschalos.**				
13	**Ostersonntag.** Justinus.	**Resurrexi.** Eulaliæ.	25	Сб.	12	Вел. субб. — погреб. Господ. Канунъ наступающаго праздника св. Пасхи. Навеч. по лит. предпр. (Нахатонакъ). Разр. поста на рыбу, масло и вино (навакатикъ).
14	**Ostermontag.** Antonie, Tiburtius.	**Paschae coenae.** Tiburtii, Valeriani et Maximi.	26			
15	**Osterdienstag.** Olympia, Adolphine.	Anastasiæ, Crescentis, Olympiadis.	27			
16	Carisius, Aaron.	Drogo.	28			
17	Rudolph.	Aniceti, Rudolphi.	29	Вс.	13	Пасха Христова (Затикъ). Мясоѣдъ продолжается до Вознесенія.
18	Christoph, Apollonius.	Eleuterii.	30			
19	Werner, Fanny.	Timothei, Werneri.	1	Пд.	14	Второй день св. Пасхи. Поминовеніе усопш. (Мерелоцъ).
	Quasimodo geniti.	**Dom. in albis.**				
			Maius.			
20	Sulpitius, Jacobine.	**Clausum Pascham.** Victoris, Sulpitii.	2	Вт.	15	до пт.—18—дни св. Пасхи.
21	Adolarius.	Hermengildæ, Anselmi.	3	Сб.	19	Усѣкновеніе главы св. Іоанна Крестителя.
22	Soter.	Soteris et Caji.	4	Вс	20	2-е воскр. по св. Пасхѣ, именуемое „Новое воскресеніе“ (антипасха). Память увѣрованія св. ап. Ѳомы въ І. Хр.
	Namensfest Ihrer Majestaet der Kaiserin.	Georgii et Archilei.	5			
23	Georg.			Пд.	21	до сб.—26 — дни Пятидесятницы.
24	Albert.	Adalberti, Fidelis.	6			
25	Marcus.	**F-um lanceae et clavorum D. N. J. C.** Marci Evang.	7	Вс.	27	3-е воскр. по св. Пасхѣ, именуемое „недѣлю всѣхъ церквей“ (ашхараматранъ). Крестные ходы во всѣхъ церквахъ армянскихъ.
26	Raimund.	Cleti et Marcellini.	8			
	Misericord. Dom.	**Hebd. 2 post Pascham.**		Пд.	28	до ср.—30—дни Пятидесятницы.
27	Anastasius, Clementine.	**Ss. Sepulchri Dni.** Anastasii, Anthimi.	9			
28	Vitalis.	Vitalis et Valeriæ.	10			
29	Sibylla.	Petri et Paulini.	11			
30	Josua, Lilly.	Catharinæ Senens.	12			

По календарю **новаго** стиля:
18 апрѣля Пасха Христова.

ПАМЯТНЫЙ ЛИСТОКЪ.

1	16
2	17
3	18
4	19
5	20
6	21
7	22
8	23
9	24
10	25
11	26
12	27
13	28
14	29
15	30

БИБЛІОТЕКА
УЧЕБНАГО КОМИТЕТА МИН. ФІН.

6 Ф 127

ПРАВОСЛАВНЫЙ КАЛЕНДАРЬ.

	Чт.	1	Св. прор. Іереміи. Прп. Пафнутія Боров. Мч. Ваты. Пам. св.-мч. Макарія.
	Пт.	2	Св. Аѳанасія, патріарха александрійск. Мч.: Еспера, Зои, Киріака и Ѳеодула. Перен. мощей благов. князей Бориса и Глѣба.
✠	Сб.	3	Мч.: Тимоѳея и Мавры. Успеніе преп. Ѳеодосія Кіевопечерскаго и св. Петра.
			Недѣля о разслабленномъ (4-го мая).
	Вс.	4	Прп. Пелагіи. Св.-мч.: Сильвана, Алвіана и Еразма. Мч. Пелагіи. Св. Никиты.
	Пд.	5	Великомуч. Ирины. Преп. Михея Радонеж., Адріана Монзенск., Иларіона.
♔	Вт.	6	Св. и прав. Іова многостр. Мч.: Варвара воина и съ нимъ Вакха, Каллимаха и Діонисія. Мч. Варвара. **Рожд. Е. И. В. Государя Императора Николая Александровича** (*день неприсутственный*).
	Ср.	7	Воспомин. знамен. честн. креста, явивш. на небеси въ Іерусалимѣ въ 338 г. Память мч. Акакія Капподок. Преп. Нила Сорскаго и мч. Пахомія (*Преполовеніе Пятидесятницы*).
✠	Чт.	8	Св. апост. и еванг. Іоанна Богослова. Прп. Арсенія Великаго, Арсенія Новгор.
✠	Пт.	9	Св. прор. Исаіи. Мч. Христофора. **Перенесен. мощей святителя Николая** отъ Муръ-Ликійск. въ Баръ-градъ (*день неприсутственный*).
✠	Сб.	10	Ап. Симона Зилота. Св. Симона, еп. владимір. и суздальск. Прп. Исидоры Юрод. Блаж. Таисіи. Мч.: Исихія Антіох., Филадельфа, Кипріана, Алфія Онисима и Еразма. Блаж. Василія Мангазейскаго.
			Недѣля о Самаряныни (11-го мая).
✠	Вс.	11	Обновл. Царьграда въ 330 г. Св.-муч. Мокія. Св.: Меѳодія и Кирилла.
	Пд.	12	Св.: Епифанія, еп. кипр., Германа, патр. констант., Савина, архіеп. кипр., и Полувія, епископ. ринокирск. Преп. Діонисія архимандрита.
	Вт.	13	Мч.: Александра Римскаго, Гликеріи дѣвы и Лаодикія. Св.: Георгія исповѣдника и Павсикакія, еписк. синадск. Мч. Ираклія, Павлина и Венедима. Преп. Макарія Глушицкаго.
♔	Ср.	14	Мч.: Исидора и Максима. Св. Исидора юрод. Прп. Серапіона. Преп. Никиты Печерск. **День свящ. коронов. Ихъ Импер. Велич.** (*день неприсутственный*).
	Чт.	15	Прп.: Пахомія Великаго и Евфросина Псков., св. Исаіи Ростовскаго. Убіеніе св. благовѣрнаго царевича Димитрія Московскаго. Св. Ахиллія, еписк. Иларійск.
	Пт.	16	Прп.: Ѳеодора освящ. и Ефрема Перекомск. Мч. Вита Отрок. Музы. Св. Георгія.
	Сб.	17	Св. ап. Андроника. Св. Іуніи. Стефана. Мч.: Памфамира, Памфалона и Солохона.
			Недѣля о слѣпомъ (18-го мая).
	Вс.	18	Мч.: Ѳеодота, Петра, Діонисія, Андрея, Павла, Христины, Ираклія, Павлина, Венедима, Симеона, Исаака и Вахтисія, Александры, Ѳекусы или Текусы, Клавдіи, Фаины, Евфрасіи, Матроны, Іуліи и Ѳеодосіи.
	Пд.	19	Св.-мч. Патрикія, Мч.: Акакія, Менандра и Поліена. Мч. Калуѳ. Пр. Іоанна, еп. готѳ. Св. благ. кн. Іоанна Углич., во иноч. Игнатія, и пр. Корнилія.
	Вт.	20	Мч.: Ѳалалея и Аскалона. Обрѣтеніе и перенесеніе мощей свят. Алексія, митр. московск. Преставленіе св. Довмонта-Тимоѳея, князя Псковскаго.
✠	Ср.	21	Св. равноапостол. царя Константина и матери его Елены. Св. кн. Константина и чадъ его: Михаила и Ѳеодора, муром. чудотворц. Прп. Кассіана.
✠	Чт.	22	**Вознесеніе Господне.** Мученика Василиска (*день неприсутственный*).
	Пт.	23	Св. Михаила. Обр. мощ. св. Леонтія. Муч. Михаила. Прп. Евфросиніи дѣвы.
	Сб.	24	Пр.: Симеона и Никиты Столпниковъ. Мч.: Мелетія, Стефана, Іоанна и съ ними 1218 воиновъ съ жен. и дѣтьми пострад. Каллиника, Ѳеодора, Фавста и Серапіона.
			Недѣля св. отецъ въ Никеѣ (25-го мая).
♔ ✠	Вс.	25	Третье обрѣтеніе главы св. пророка, предтечи и крестителя Господня Іоанна. Св.-мч. Ѳерапонта, епископа Кипрскаго. **Рожденіе Ея Имп. Вел. Государыни Императрицы Александры Ѳеодоровны** (*день неприсутственный*).
	Пд.	26	Св. Ап.: Карпа и Алфея. Мч.: Аверкія, Елены и Георгія. Пр.: Іоанна и Макарія.
	Вт.	27	Св.-муч. Ѳерапонта. Мч.: Ѳеодоры и Дидима. Перенес. мощ. святит. кіевск. Кипріана, Фотія и Іоны. Ѳерапонта Бѣлозерск. Обр. мощ. пр. Нила Столобен.
	Ср.	28	Св. Никиты, еп. халкид., и Игнатія, еп. Ростов. Св.-муч. Елладія. Мч.: Евтихія Милитинскаго и Еликониды.
	Чт.	29	Мц.: Ѳеодосіи Тирской и Ѳеодосіи дѣвы. Прест. Іоанна юрод. Устюжскаго
	Пт.	30	Прп. Исаакія Далматскаго.
	Сб.	31	Св.ап. Ермія. Мч. Ермея и Философа Александрійскаго.

ЦЕРКОВНЫЯ ЧТЕНІЯ НА КАЖДЫЙ ДЕНЬ.

Чт.	1	*На литур.*: Ап. Дѣян., гл. 8, ст. 26—39. Ев. Іоанна, гл. 6, ст. 40—44 и *прор. Іереміи*: (Ап. 1 Корин. гл. 14, ст. 20—26. Ев. Луки, гл. 4, ст. 22—30.
Пт.	2	*На литур.*: Ап. Дѣян., гл. 8, ст. 40—гл. 9. ст. 19. Ев. Іоанна, гл. 6, ст. 48—54).
Сб.	3	*На литур.*: Ап. Дѣян., гл. 9, ст. 20—31. Ев. Іоанна, гл. 15, ст. 17—гл. 16—ст. 2. и *преп. Θеодосію Печер* (*утр. ев.*: Луки, гл. 6, ст. 17—23. *На литур.*: Ап. Евр., гл. 13, ст. 7—16. Ев. Матѳ. гл. 11, ст. 27—30).
Вс.	4	*Утр. ев.*: Луки, гл. 24, ст. 1—12. *На литур.*: Ап. Дѣян., гл. 9, ст. 32—42. Ев. Іоанна, гл. 5. ст. 1—15.
Пд.	5	*На литур.*: Ап. Дѣян., гл. 10, ст. 1—16. Ев. Іоанна, гл. 6, ст. 56—69.
Вт.	6	*На литур.*: Ап. Дѣян., гл. 10, ст. 21—33. Ев. Іоанна, гл. 7, ст. 1—13.
Ср.	7	*На литур.*: Ап. Дѣян., гл. 14, ст. 1—18. Ев. Іоанна, гл. 7, ст. 14—30.
Чт.	8	*На литур.*: Ап. Дѣян., гл. 10, ст. 34—43. Ев. Іоанна, гл. 8, ст. 12—20 и *св. ап. Іоанну Богослову*: (*утр. ев.* Іоанна, гл. 21, ст. 15—25. *На литур.*: Ап. Іоанна, гл. 1, ст, 1 — 17. Ев. Іоанна, гл. 19, ст. 25 — 27, гл. 21, ст. 24—25).
Пт.	9	*На литур.*: Ап. Дѣян., гл., 10, ст. 44—гл. 11, ст. 10. Ев. Іоанна. гл. 8, ст. 21—30 и *Св. Николаю Чуд.*: (*утр. ев.* Іоанна, гл. 10, ст. 1—9. *На литур.*: Ап. Евр. гл. 13, ст. 17—21. Ев. Луки, гл. 6, ст. 17—23).
Сб.	10	*На литур.*: Ап. Дѣян., гл. 12, ст. 1—11. Ев. Іоанна, гл. 8, ст. 31—42 и *св. Ап. Симону Зилоту* (*утр. ев.* Іоанна, гл. 21, ст. 15—25 *На литур.*: Ап. 1 Кор. гл, 4, ст. 9—16. Ев. Матѳ., гл. 13, ст. 54—58).
Вс.	11	*Утр. ев.*: Іоанна, гл. 20, ст. 1—10. *На литур.* Ап. Дѣян., гл. 11, ст. 19—26, 29—30. Ев. Іоанна, гл. 4, ст. 5—42 и *Св. Кириллу и Меѳодію* (Ап. Евр. гл. 7, ст. 26—28, гл. 8, ст. 1—2. Ев. Матѳ. гл. 5, ст. 14—19).
Пд.	12	*На литур.*: Ап. Дѣян. гл. 12, ст. 12—17. Ев. Іоанна, гл. 8, ст. 42—51.
Вт.	13	*На литур.*: Ап. Дѣян. гл. 12, ст. 25—гл. 13, ст. 12. Ев. Іоанна, гл. 8, ст. 51—59.
Ср.	14	*На литур.*: Ап. Дѣян., гл. 13, ст. 13—24. Ев. Іоанна, гл. 6, ст. 5—14.
Чт.	15	*На литур.*: Ап. Дѣян., гл. 14. ст. 20—27. Ев. Іоанна, гл. 9, ст. 39—гл. 10, ст. 9.
Пт.	16	*На литур.*: Ап. Дѣян., гл. 15, ст. 5—34. Ев. Іоанна, гл. 10, ст. 17—28.
Сб.	17	*На литур.*: Ап. Дѣян., гл. 15, ст. 35—41. Ев. Іоанна, гл. 10, ст. 27—38.
Вс.	18	*Утр. ев.*: Іоанна, гл. 20, ст. 11—18. *На литур.*: Ап. Дѣян., гл. 16, ст. 16—34. Ев. Іоанна, гл. 9, ст. 1—38.
Пд.	19	*На литур.*: Ап. Дѣян., гл. 17, ст. 1—15. Ев. Іоанна, гл. 11, ст. 47—57.
Вт.	20	*На литур.*: Ап. Дѣян., гл. 17, ст. 19—28. Ев. Іоанна, гл. 12, ст. 19—36.
Ср.	21	*На литур.*: Ап. Дѣян., гл. 18, ст. 23—28. Ев. Іоанна, гл. 12, ст. 36—47 и *Богородицѣ* (*утр. ев.*: Луки, гл. 1, ст. 39—49, 56. *На литур.*: Ап. Фил., гл. 2, ст. 5—11. Ев. Іоанна, гл. 10, ст. 1—9).
Чт.	22	*Утр. ев.*: Марка, гл. 16, ст. 9—20. *На литур.*: Ап. Дѣян., гл. 1, ст. 1—12. Ев. Луки, гл. 24, ст. 36—53.
Пт.	23	*На литур.* Ап. Дѣян., гл. 19, ст. 1—8. Ев. Іоанна, гл. 14, ст. 1—11.
Сб.	24	*На литур.* Ап. Дѣян., гл. 20, ст. 7—12. Ев. Іоанна, гл. 14, ст. 10—21.
Вс.	25	*Утр. ев.*: Іоанна гл. 21, ст. 1—14. *На литур.* Ап. Дѣян., гл. 20, ст. 16—18, 28—36. Ев. Іоанна, гл. 17, ст. 1—13 и *св. Іоанну Предтечи* (Апост. 2 Корин., гл. 4, ст. 6—15. Ев. Матѳ. гл. 11, ст. 2—15).
Пд.	26	*На литур.*: Ап. Дѣян., гл. 21, ст. 8—14. Ев. Іоанна, гл. 14, ст. 27—гл. 15, ст. 7.
Вт.	27	*На литур.*: Ап. Дѣян., гл. 21, ст. 26—32. Ев. Іоанна, гл. 16, ст. 2—13.
Ср.	28	*На литур.*: Ап. Дѣян., гл. 23, ст. 1—11. Ев. Іоанна, гл. 16, ст. 15—23.
Чт.	29	*На литур.*: Ап. Дѣян., гл. 25, ст. 13—19. Ев. Іоанна, гл. 16, ст. 23—33.
Пт.	30	*На литур.*: Ап. Дѣян., гл. 27, ст. 1—44. Ев. Іоанна, гл. 17, ст. 18—26.
Сб.	31	*На литур.*: Ап. Дѣян., гл. 28, ст. 1—31. Ев. Іоанна, гл. 21, ст. 15—25 *и за упокой* (Ап. 1 Солун., гл. 4, ст. 13—17. Ев. Іоанна, гл. 5, ст. 24—30).

31 Majus.			Новый стиль.	Дни недѣли.	Числа іюліан.	Май.
Стар. ст.	Протестантскій календарь.	Католическій календарь.				Армяно-григоріанскій календарь.
	Zwillinge.	Gemini.				
1	Philippus, Jacobus.	Philippi et Jacobi.	13			
2	Athanasius, Sigismund.	Athanasis, Sigismundi.	14	Чт.	1	до Сб.— 4 — дни Пятидесятницы.
3	Anastasius.	**Inventio Ss. Crucis.**	15			
	Jubilate.	**Dom. 3 post Pascham.**		Вс.	4	4-е воскр. по св. Пасхѣ, именуемое „Красное“.
4	Florian.	**Patrocinii S. Joseph.** Floriani, Monicae.	16	Пд.	5	до Сб.—10—дни Пятидесятницы.
5	Gotthard.	Pii V. Papae, Irenes.	17			
6	Benedicta, Dietrich.	Ioannis Ap. ante portam latinam.	18	Вс.	11	5-е воскр. по св. Пасхѣ. Явленіе св. Креста.
7	Juvenal, Gottfried.	Stanislai.	19			
8	Stanislaus.	Michaili Arch.	20			
9	Hiob, Benigna.	Gregorii Naz.	21	Пд.	12	до Сб.—17—дни Пятидесятницы.
10	Anastasia, Victoria.	Gordiani, Antonii.	22			
	Cantate.	**Dom. 4 post Pascham.**		Вс.	18	6-е воскресенье по св. Пасхѣ.
11	Christine, Mamertus.	Mamerti, Gangolphi.	23			
12	Gordiam, Pankratius.	Pankratii.	24	Пд.	19	37-й } дни Пятидесятницы.
13	Ernestine, Servatius.	Servatii.	25	Вт.	20	38-й }
14	Johanna, Bonifacius.	Bonifacii, Justinæ.	26			
15	Sophie.	Sophiæ, Dyonisiæ.	27	Ср.	21	39-й день отъ св. Пасхи.
16	Peregrinus. Honoratus.	Joannis Nepom.	28			
17	Antonius.	Paschalis.	29	Чт.	22	Вознесеніе Господне (Амбардумнъ) 40-й день по св. Пасхѣ до Пятидесятницы. Крестные ходы во всѣхъ церкв. арм.
	Rogate.	**Dom. 5. post Pascham.**				
18	Isaak, Erich.	Venantii et Erici.	30			
19	Sara.	Rogationes. — Petri Coelestini, Prudentia.	31	Пт.	23	41-й день отъ св. Пасхи. Первый день поста, начинающагося послѣ св. Пасхи и Вознесенія Господ., начало дневныхъ постовъ, т. е. среды и пятницы.
20	Adalbert.	Rogationes.—Bernardini.	1 Junius.			
21	Prudentia.	Rogat. et Vigilia.— Valentii, Plautilæ, Felicis.	2			
22	**Himmelfahrt.** Emilie, Helene.	**Ascensio Domini.** Helenae, Juliae.	3	Сб.	24	42-й день отъ св. Пасхи.
23	Leontine.	Desiderii.	4			
24	Esther.	Joannae, Mariae.	5	Вс.	25	7-е воскр. по св. Пасхѣ, именуемое „второе Вербное“. (Цвѣтоносное). Крестные ходы во всѣхъ церк. арм.
	Exaudi.	**Dom. 6. post Pascham.**				
25	Urban, Elfriede.	Urbani.	6	Пд.	26	до Сб.—31—дни по св. Пасхѣ.
26	Eduard, Beda.	Philippi, Nerenis.	7			
27	Ludolph.	Joannis, Ludolphi.	8			
28	Wilhelm.	Germani, Wilhelmi.	9			
29	Maximilian.	Maximi.	10			
30	Wigand.	Ferdinandi.	11			
31	Petronilla, Angela.	Vigilia.— Petronillae.	12			

По календарю **новаго** стиля:
27 мая—Вознесеніе Господне.
6 іюня—день св. Троицы.

ПАМЯТНЫЙ ЛИСТОКЪ.

1

2

3

4

5

6

7

8

9

10

11

12

13

14

15

16

17

18

19

20

21

22

23

24

25

26

27

28

29

30

31

ПРАВОСЛАВНЫЙ КАЛЕНДАРЬ.

Недѣля Пятидесятницы (1-го іюня.)

✠	Вс.	1	**День Св. Троицы.** Мч.: Іустина философа и др. Іустина и съ нимъ Харитона, Хариты, Евелписта, Іеракса, Пеона и Валеріана. Прп. Діонисія Глушицк. Св. Агапита Печерск.
✠	Пд.	2	**День Св. Духа.** Св. Никифора, патр. конст. Вел.-муч. Іоанна Новаго. Св. исповѣдн. Александра (*день неприсутственный*).
	Вт.	3	Мч.: Лукилліана и съ нимъ Клавдія, Ипатія, Павла, Діонисія и Павлы дѣвы. Св.-муч. Лукіана, Максіана и Іуліана. Перен. мощ. благов. царев. Димитрія Моск.
	Ср.	4	Св. Митрофана, патр. конст. Мч.: Астія еп., Конкордія, Фронтасія, Северина, Севериана и Силана. Прп. Зосимы Килик. Прест. Меѳодія Пѣшнош.
	Чт.	5	Св.-мч.: Дороѳея, еп. тирск. Мч.: Маркіана, Никандра, Иперихія, Аполлона, Леонида, Арія, Георгія, Селинія, Иринія и Памвона. Преп.: Ѳеодора, Анувія. Блаж. Константина, митр. кіев. Убіеніе Игоря Олеговича, кн. черниг. Прест. благовѣрн. князя Ѳеодора Ярославовича.
	Пт.	6	Прп.: Виссаріона и Иларіона. Прп. мч. дѣвъ: Архелаи, Ѳеклы и Сосанны.
	Сб.	7	Мч.: Ѳеодота Агкирск. Киріакіи, Калеріи, Маріи, Сисинія, Киріака, Смарагда, Ларгія, Апроніана, Сатурнина, Папія, Мавра, Крискентіана, Прискиллы, Лукины и Артеміи царевны. Св.-мч. Маркелла, папы римскаго.

Недѣля всѣхъ святыхъ (8-го іюня). Заговѣнье на Петровъ постъ.

	Вс.	8	Вел.-мч. Ѳеодора Стратил. Св. Ефрема, патр. антіох. Прп. Зосимы, Св. Ѳеодора Ростовск.
	Пд.	9	Св. Кирилла, архіеп. Александр. Прп.: Кирилла Бѣлоезер. и Александра Куштскаго. Мчц.: Ѳеклы, Марѳы и Маріи. (*Начало Петрова поста*).
	Вт.	10	Св.-мч. Тимоѳея, еп. прус. Мч.: Александра и Антонины дѣвы. Св. Вассіана, еп. лавдійскаго. Прп. Ѳеофана Антіохійскаго.
✠	Ср.	11	Святыхъ апостолъ Варѳоломея и Варнавы. Преп. Варнавы Ветлужскаго.
	Чт.	12	Прп.: Онуфрія Великаго и Петра Аѳонскаго. Св.: Іоанна, Андрея, Ираклямвона и Ѳеофила. Прп. Арсенія Коневск. Онуфрія и Авксентія Вологодск., Стефана Комельск.
	Пт.	13	Мчц.: Акилины и Антонины. Св. Трифиллія. Прп. Анны и сына ея Іоанна.
✠	Сб.	14	Прор. Елисея. Св. Меѳодія, патр. Константиноврада. Прп. Меѳодія Пѣшношск.

Недѣля 2-я по Пятидесятницѣ (15-го іюня).

✠	Вс.	15	Прор. Амоса. Св. Іоны. Мч.: Вита, Модеста, Крискентіи и Дулы. Прп.: Іеронима. Св. Лазаря, князя Сербскаго. Перен. мощ. Ѳеодора Сикеота.
	Пд.	16	Св. Тихона, еп. амаѳунт., и Тихона, лухов. чудот. Мч.: Тигрія и Евтропія,
	Вт.	17	Мучениковъ: Мануила, Савела и Исмаила. Пр. Ананіи Новгородскаго.
	Ср.	18	Мч.: Леонтія, Ипатія и Ѳеодула. Прп. Леонтія, канонарха Печерскаго.
✠	Чт.	19	Св. апост. Іуды, брата Господня. Мч. Зосимы. Прп.: Паисія Великаго и Іоанна.
	Пт.	20	Св.-мч. Меѳодія, еп. патарск. Мч.: Аристоклія, Димитріана, Аѳанасія, Инны, Пинны и Риммы. Св. Левкія епископа. Св. благов. князя Глѣба Андреевича.
	Сб.	21	Мч. Іуліана Тарсійскаго. Св. Терентія, еп. иконійск. Пр.: Іулія и Іуліана.

Недѣля 3-я по Пятидесятницѣ (22-го іюня).

	Вс.	22	Св.-мч. Евсевія, еп. самосат. Мч.: Галактіона, Іуліаніи, Зинона и Зины.
✠	Пд.	23	Мч.: Агрипины, Евстохія, Гаія, Провія, Лолія и Урвана. Прест. св. Артемія.
✠	Вт.	24	**Рождество предтечи и крестителя Господня Іоанна.** Мч.: Орентія, Фарнакія, Ероса, Фирмоса, Фирмина, Киріака и Логгина. Прп. Іакова и Іоанна Новгородскихъ.
	Ср.	25	Пр.-мчц. Февроніи, благов. кн. Петра, въ монаш. Давида, и княг. Февроніи.
	Чт.	26	Пр.: Давида Селунскаго и Іоанна, еписк. готѳ. Св. Діонисія, архіеп. суздальск.
✠	Пт.	27	Прп. Сампсона. Св. Севира. (Воспоминаніе побѣды подъ Полтавою въ 1709 г.).
	Сб.	28	Перен. мощ. св. безсребр. Кира и Іоанна. Прп. Павла врача. Память прп. Сергія и Германа, валаам. чудотв. Прп. Ксенофонта Робейскаго.

Недѣля 4-я по Пятидесятницѣ (29-го іюня).

✠	Вс.	29	Св. апост. **Петра и Павла.** Память блаж. Петра, царевича ордынскаго, ростов. чудотв. Убіеніе св. благов. кн. Андрея Боголюбскаго.
✠	Пд.	30	Соборъ 12-ти апост.: Петра, Андрея, Іакова, сына Зеведеева, Іоанна, Филиппа, Варѳоломея, Ѳомы, Матѳея, Іакова Алфеова, Іуды, Симона и Матѳія.

ЦЕРКОВНЫЯ ЧТЕНІЯ НА КАЖДЫЙ ДЕНЬ.

Вс.	1	*Утр. ев.*: Іоанна, гл. 20, ст. 19—23. *На литур.*: Ап. Дѣян., гл. 2, ст. 1—11. Ев. Іоанна, гл. 7, ст. 37—52, гл. 8, ст. 1—12.
Пд.	2	*На литур.*: Ап. Ефес., гл. 5, ст. 9—19. Ев. Матѳ. гл. 18, ст. 10—20.
Вт.	3	*На литур.*: Ап. Римл., гл. 1, ст. 1—7, 13—17. Ев. Матѳ., гл. 4, ст. 25 — гл. 5, ст. 13.
Ср.	4	*На литур.*: Ап. Римл., гл. 1, ст. 18—27. Ев. Матѳ., гл. 5, ст. 20—26.
Чт.	5	*На литур.*: Ап. Римл., гл. 1, ст. 28—гл. 2, ст. 9. Ев. Матѳ., гл. 5, ст. 27—32.
Пт.	6	*На литур.*: Ап. Римл., гл. 2, ст. 14—29. Ев. Матѳ., гл. 5, ст. 33—41.
Сб.	7	*На литур.*. Ап. Римл., гл. 1, ст. 7—12, Ев. Матѳ., гл. 5, ст. 42—48.
Вс.	8	*Утр. ев.*: Матѳ., гл. 28. ст. 16—20. *На литур.*: Ап. Евр., гл. 11, ст. 33—гл. 12, ст. 2. Ев. Матѳ., гл. 10, ст. 32—33, 37—38, гл. 19, ст. 27—30.
Пд.	9	*На литур.*: Ап. Римл., гл. 2, ст. 28—гл. 3, ст. 18. Ев. Матѳ., гл. 6, ст. 31—34, гл. 7, ст. 9—11.
Вт.	10	*На литур.*: Ап. Римл.. гл. 4, ст. 4—12. Ев. Матѳ., гл. 7, ст. 15—21.
Ср.	11	*На литур.*: Ап. Римл., гл. 4, ст. 13—25. Ев. Матѳ., гд. 7, ст. 21—23 и *свв. Ап. Варѳоломею и Варнавѣ*: (Ап. Дѣян., гл. 11, ст. 19—26, 29—30. Ев. Луки, гл. 10, ст. 16—21).
Чт.	12	*На литур.*: Ап. Римл., гл. 5, ст. 10—16. Ев. Матѳ., гл. 8, ст. 23—27.
Пт.	13	*На литур.*: Ап. Римл., гл. 5, ст. 17—гл. 6, ст. 2. Ев. Матѳ., гл. 9, ст. 14—17.
Сб.	14	*На литур.*: Ап. Римл., гл. 3, ст. 19—26. Ев. Матѳ., гл. 7, ст. 1 — 8. и *св. Меѳодію*: (Ап. Іак. гл. 5, ст. 10—20. Ев. Луки, гл. 4, ст. 22—30).
Вс.	15	*Утр. ев.*: Марка, гл. 16, ст. 1—8. *На литур.*: Ап. Римл., гл. 2, ст. 10—16. Ев. Матѳ., гл. 4, ст. 18—23.
Пд.	16	*На литур.*: Ап. Римл., гл, 7. ст. 1—13. Ев. Матѳ., гл. 9, ст. 36, гл. 10, ст. 8.
Вт.	17	*На литур.*: Ап. Римл., гл. 7, ст. 14—гл. 8, ст. 2. Ев. Матѳ., гл. 10, ст. 9—15.
Ср.	18	*На литур.*: Ап. Римл., гл. 8, ст. 2—13. Ев. Матѳ., гл. 10, ст. 16—22.
Чт.	19	*На литур.*: Ап. Римл., гл. 8, ст. 22—27. Ев. Матѳ. гл. 10, ст. 23—31 и *св. Ап. Іудѣ*: (Ап. Іуда, гл. 1, ст. 1—10, Ев. Іоанна, гл. 14, ст. 21—24).
Пт.	20	*На литур.*: Ап. Римл., гл. 9, ст. 6 — 19. Ев. Матѳ., гл. 10, ст. 32 — 36. гл. 11, ст. 1.
Сб.	21	*На литур.*: Ап. Римл., гл. 3, ст. 28—гл. 4, ст. 3. Ев. Матѳ., гл. 7, ст. 24—гл. 8, ст. 4.
Вс.	22	*Утр. ев.*: Марка, гл. 16, ст. 9—20. *На литур.*: Ап. Римл., гл. 5, ст. 1—10. Ев. Матѳ., гл. 6, ст. 22—33.
Пд.	23	*На литур.*: Ап. Римл., гл. 9, ст. 18—33. Ев. Матѳ., гл. 11, ст. 2—15 и *Пресв. Богородицѣ*: (Ап. Филип., гл. 2, ст. 5—11. Ев. Луки гл. 10, ст. 38—42, гл. 11, ст. 27—28).
Вт.	24	*Утр. ев.*: Луки, гл. 1, ст. 24—25, 57—68, 76, 80. *На литур.*: Ап. Римл., гл. 13, ст. 12—гл. 14, ст. 4. Ев. Луки, гл. 1, ст. 5—25, 57—68, 76, 80.
Ср.	25	*На литур.*: Ап. Римл., гл. 11, ст. 2—12. Ев. Матѳ., гл. 11, ст. 20—26.
Чт.	26	*На литур.*: Ап. Римл., гл. 11, ст. 13—24. Ев. Матѳ., гл. 11, ст. 27—30 и *Богородицѣ*: (Ап. Филип., гл. 2, ст. 5—11. Ев. Луки, гл. 10, ст. 38—42, гл. 11, ст. 27—28).
Пт.	27	*На литур.*: Ап. Римл., гл. 11, ст, 25—36. Ев. Матѳ., гл, 12, ст. 1—8.
Сб.	28	*На литур.*: Ап. Римл., гл. 6, ст. 11—17. Ев. Матѳ., гл. 8, ст. 14—23.
Вс.	29	*Утр. ев.*: Луки, гл. 24, ст. 1—12. *На литур.*: Ап. Римл., гл. 6, ст. 18—23. Ев. Матѳ., гл. 8, ст. 5—13 и *свв. Ап. Петру и Павлу*: (Ап. 2 Корин., гл. 11, ст. 21—гл. 12, ст. 9, Ев. Матѳ., гл. 16, ст. 13—19).
Пд.	30	*На литур.*: Ап. Римл., гл. 12, ст. 4—5, 15—21. Ев. Матѳ., гл. 12, ст. 9—13 и *Собору св. 12 апостоловъ* (Ап. 1 Корин., гл. 4, ст. 9—16, Ев. Марка, гл. 3, ст. 13—19).

30	Junius.		Новый стиль.	Дни недѣли.	Числа іюліан.	Іюнь.
Стар. ст.	Протестантскій календарь.	Католическій календарь.				Армяно-григоріанскій календарь.
	Krebs.	Cancer.				
	Pfingsten.	Dom. Pentecostes.		Вс.	1	Сошествіе св. Духа (Огегалустъ). Пятидесятница, 50-й день по св. Пасхѣ. Крестные ходы во всѣхъ армянскихъ церк. Заговѣнье на постъ Иліи прор. пять дней.
1	Pfingstsonntag. Nikodemus, Gottschalk.	Spiritus Domini. Juvenci, Nicodemi.	13			
2	Pfingstmontag. Blandina, Marcellinus.	Feria 2-da Pente. Erasmi et Marcellini.	14	Пд.	2	До Сб.—7—дни сошествія св. Духа (постъ).
3	Erasmus.	Clotildis.	15	Вс.	8	1-е воскр. по Пятидесятницѣ. Пам. прор. Иліи. Навеч. предпр. (нахатонакъ) Начало бракосочетаній, прекратившихся предъ вел. пост. отъ 22 февраля.
4	Ulrike, Carpacius.	IV Temp. jej. Quirini.	16			
5	Bonifacius.	Bonifacii.	17			
6	Artemius, Adalbert.	IV Temp. jej. Norberti.	18			
7	Lucretia.	IV Temp. jej. Roberti.	19	Пд.	9	Св. вел.-мчц Рипсиміи дѣвы и ея дружины. Навеч. предпр. (нахатонакъ).
	Trinitatis.	Dom. 1 post Pentec.		Вт.	10	Св. вел.-мчц. Гаіаніи и ея дружины.
				Ср.	11	Постный день. Навеч. предпр. (нахатонакъ).
8	Auguste, Medardus.	Medardi.	20	Чт.	12	Св. Іоанна Предтечи (перенесеніе св. мощей въ монастырь св. Креста, что въ Мушѣ) и Аѳиногена епископа.
9	Flaxius, Primus.	Felician et Pelagiæ.	21			
10	Onuphrius, Getula.	Margaritæ.	22	Пт.	13	Постный день. Навеч. предпр. (нахотонакъ).
11	Barnabas.	Pretios. Sanguinis Dni. Barnabæ.	23	Сб.	14	Выходъ изъ рва св. вел.-муч. Григорія, просвѣт. Арменіи. Навеч. (нахатонакъ) предпр.
12	Claudina.	Onuphrii, Basilidis.	24	Вс.	15	2-е воскр. по Пятидесятницѣ. Торжественн. праздн. каѳедральной церкви Эчміадзинской, установленн. св. Григоріемъ, просвѣтителемъ Арменіи, по выходѣ его изъ рва. Крестн. ходы во всѣхъ церквяхъ армянск. (брак. соверш.).
13	Alfred, Tobias.	Ss. Corporis Christi. Antonii.	25			
14	Elisaeus, Modestus.	Basilii. Viti et Modesti.	26			
	1. S. n. Trinitatis.	Dom. 2. post Pentec.		Пд.	16	Св. младенц., убіенныхъ въ Виѳлеемѣ. Акакія муч., Мокія пресвитера и Кондрата воина.
15	Vitus.	Benonis, Ludgardæ.	27	Вт.	17	Св. дѣвъ: Нины и Маніи.
16	Roland, Justina.	Adolphi, Marciani.	28	Ср.	18	Постный день.
17	Volkmar, Arthur.	Marci et Marcellinæ.	29	Чт.	19	Св. князей: Саака и Іосифа и муч. Сергія и Вакха.
18	Paulina, Arnulph.	Gervasii.	30	Пт.	20	Постный день.
19	Gervasius u. Protasius.	Ss. Cordis Jesu. Silverii.	1 Julius.	Сб.	21	Св. Нерсеса Великаго, патр. армянскаго, и Хада епископа.
20	Friederike, Silverius.	Aloysii, Demetriæ.	2	Вс.	22	3-е воскр. по Пятидесятницѣ. Загов. на постъ св. Григорія, просвѣт. Арменіи, и постъ на пять дней. (память святыхъ совершается).
21	Jacobina, Emil.		3			
	2. S. n. Trinitatis.	Dom. 3. post Pentec.		Пд.	23	Св. Епифанія Кипрскаго, Вавилы патр. и 3-хъ учениковъ его (постъ).
22	Karoline, Gotthelf.	Paulini.	4	Вт.	24	Св. царя Константина и матери его Елены (постъ).
23	Basilius.	Agrippinæ.	5	Ср.	25	Постный день.
24	Johannes d. Täufer.	Fausti, Pharmacii et Firmini Mm.	6	Чт.	26	Св.: Ѳеодота Галатійскаго, Ѳалалея врача и 7 дѣвъ, избіенныхъ въ Анкріи (постъ).
25	Eligius.	Prosperi.	7			
26	Ismael, Jeremias.	Iannis et Pauli.	8	Пт.	27	Постный день.
27	Siebenschläfer.	Ladislai R.	9	Сб.	28	Обрѣтеніе мощей св. вел.-муч. Григорія, просвѣт. Арменіи (разрѣш. отъ поста).
28	Leo, Josua.	Vigilia jej. str.—Leonis.	10			
	3. S. n. Trinitatis.	Dom. 4. post Pentec.		Вс.	29	4-е воскр. по Пятидесятницѣ (бракосочет. соверш.).
29	Peter und Paul.	Ss. Petri et Pauli App. Joannis Bapt.	11	Пд.	30	Св. муч.: Антонина, Ѳеофила, Аникиты и Фотина.
30	Theodosias, Lucina.	Lucinae et Basilidis.	12			

ПАМЯТНЫЙ ЛИСТОКЪ.

1

2

3

4

5

6

7

8

9

10

11

12

13

14

15

16

17

18

19

20

21

22

23

24

25

26

27

28

29

30

ПРАВОСЛАВНЫЙ КАЛЕНДАРЬ.

	Вт.	1	Мч. безсребренниковъ Косьмы и Даміана. Прп. Петра. Мч. Потита отрока.
✠	Ср.	2	Праздн. образу пресв. Богородицы Ахтырскія и полож. чест. ризы ея во Влахернѣ. Св. Іувеналія, патр. іерусалимск. Прест. св. Фотія, митроп. кіевскаго.
	Чт.	3	Мч.: Іакинѳа, Мокія, Марка, Діомида, Евлампія, Асклипіодота и Голиндухи. Св.: Анатолія. Перен. мощ. св. Филиппа, митроп. московск. Прест. благов. кн. Василія и Константина Всевол. Яросл. Прп. Александра, Никодима.
	Пт.	4	Св. Андрея, архіеп. критск. Св.-мч. Ѳеодора, еп. кирин. Мч.: Ѳеодота и Ѳеодотіи. Св. прав. Маріы и обрѣт. мощ. прп. Евѳимія Суздальскаго.
✠	Сб.	5	Прп.: Аѳанасія и Лампада. Обр. мощ. Сергія Радон. Мчц.: Анны и Кириллы.

Недѣля 5-я по Пятидесятницѣ (6-го іюля).

	Вс.	6	Прп. Сисоя Великаго. Мч.: Лукіи дѣвы, Иннокентія, Филикса, Ермія, Василія, Руѳа, Руфина, Марина, Маріы, Аввакума, Валентина, Астерія, Викарія, Рикса, Лукіана, Исидора, Діона, Діодора. Обрѣт. мощ. св. Іуліаніи дѣвы.
	Пд.	7	Прп.: Ѳомы, Акакія и преставленіе Евдокіи, во иночествѣ Евфросиніи, велик. княг. московской. Прп.—мч.: Епиктета и Астіона. Мч.: Киріакіи, Перегрина, Лукіана, Помпея, Исихія, Папія, Саторнина, Германа и Еваггела.
✠	Вт.	8	Вел.-мч. Прокопія. Явленіе образа пресв. Богородицы Казанскія въ 1579 г.
	Ср.	9	Св.-мч.: Пагкратія, еп. тавромен., и Кирилла, еп. гортин. Св. Ѳеодора, еп. едесск. Прп.: Патермуѳія, Копрія и Александра.
✠	Чт.	10	Мч.: Леонтія, Маврикія, Даніила, Антонія, Александра, Іаникиты, Сисинія, Менея, Вирилада и проч. Мч.: Віанора, Силуана и Аполлонія. Праздн. полож. чест. ризы Господа нашего Іисуса Христа. Прп. Антонія Печерскаго. Пр. 10,000 сожженыхъ.
	Пт.	11	Мч.: Евѳимія и Киндея. Прест. св. Ольги, княг. россійск., въ крещен. Елены.
✠	Сб.	12	Мч.: Прокла, Иларія, Маріи, Ѳеодора варяга и сына его Іоанна. Прп. Михаила.

Недѣля 6-я по Пятидесятницѣ (13-го іюля).

✠	Вс.	13	Соборъ Архангела Гавріила. Прп. Стефана Савваита. Мч.: Серапіона и Маркіана. Св. Іуліана, еписк. кеноманійскаго.
	Пд.	14	Св. ап. Акилы. Пр.: Еллія и Онисима. Св. Стефана Махрищ. Мч. Іуста.
✠	Вт.	15	Мч.: Кирика, Іулитты и Авудима. Св. равноапост. кн. Владиміра.
	Ср.	16	Св.-мч. Аѳиногена. Мч.: Павла, Алевтины, Хіоніи, Антіоха и Іуліи дѣвы.
	Чт.	17	Великомученицы Марины. Перенесеніе мощей преподобнаго Лазаря.
✠	Пт.	18	Мч.: Емиліана и Іакинѳа. Прп.: Памвы и Іоанна Печерскихъ.
	Сб.	19	Прп.: Макрины и Дія. Преставленіе Романа Ольговича, князя рязанскаго.

Недѣля 7-я по Пятидесятницѣ (20-го іюля).

✠	Вс.	20	Прор. Иліи. Прп. Авраамія Галичскаго.
✠	Пд.	21	Прп.: Симеона Юродив. и Іоанна. Пророка Іезекіиля. Прп. Онуфрія Печерскаго.
♔	Вт.	22	Св. Маріи Магдалины. Св.-мч. Фоки (**тезоименитство Ея. Имп. Вел. вдовствующей Государыни Императрицы Маріи Ѳеодоровны**) (*день неприсутственный*).
	Ср.	23	Мч.: Трофима и Ѳеофила и съ ними 13 мч. Св.-мч. Аполлинарія, еп. равен.
✠	Чт.	24	Мц. Христины и благов. кн. Бориса и Глѣба. Прп. Поликарпа Печерскаго.
✠	Пт.	25	Успеніе св. праведн. Анны, матери пресв. Богородицы. Св.: Олимпіады, Віакониссы и Евпраксіи дѣвы. Прп. Макарія Унженскаго.
✠	Сб.	26	Св.-муч.: Ермолая. Мч. Ермиппа и Ермократа. Прп. мчц. Параскевы. Прп. Моисея.

Недѣля 8-я по Пятидесятницѣ (27-го іюля).

✠	Вс.	27	Великомуч. Пантелеймона. Прп. Аѳоисы. Св. блаж. Николая Юродиваго.
✠	Пд.	28	Св. апост.: Прохора еписк., Никанора, Тимона и Пармена. Празд. образамъ пресв. Богородицы Смоленск. и Гребневск. Мч.: Евстаѳія, Акакія и Іуліана.
	Вт.	29	Мч.: Каллиника, Серафимы дѣвы и Ѳеодотіи и 3 чадъ ея. Прп. Михаила, Романа.
	Ср.	30	Св. апост.: Силы, Силуана, Крискента, Епенета и Андроника. Св.-мч.: Валентина еп., Прокула, Ефива и Аполлонія. Мч. Іоанна воина. Мч.: Полихронія, еп. вавилонск., Парменія, Елимы, Хрисотеля, Луки, Муко, Авдона, Сенниса, Олимпія и Максима. Св. Авундія. Обрѣт. мощей преп. Германа Соловецкаго.
	Чт.	31	Св. и праведн. Евдокима Капподикіянина. Мчц. Іулитты.

ЦЕРКОВНЫЯ ЧТЕНІЯ НА КАЖДЫЙ ДЕНЬ.

Вт.	1	*На литур.*: Ап. Римл., гл. 14, ст. 9—18. Ев. Матѳ., гл. 12, ст. 14—16, 22—30,
Ср.	2	*На литур.*: Ап. Римл., гл. 15, ст. 7—16. Ев. Матѳ., гл. 12, ст. 38—45 и *Богородицѣ*: (Ап. Евр. гл. 9, ст. 1—7. Ев. Луки, гл. 10, ст. 38—42, гл. 11, ст. 27—28).
Чт.	3	*На литур.*: Ап. Римл., гл. 15, ст. 17—29. Ев. Матѳ., гл. 12, ст. 46—гл. 13, ст. 3 и *Св. Филиппу*: (*утр. ев.*: Іоанна, гл. 10, ст. 1—9. *На литур.*: Ап. Евр., гл. 13, ст. 17—21. Ев. Іоанна, гл. 10, ст. 9—16).
Пт.	4	*На литур.*: Ап. Римл. гл. 16, ст. 1—16. Ев. Матѳ., гл. 13, ст. 4—9.
Сб.	5	*На литур.*: Ап. Римл. гл. 8, ст. 14—21. Ев. Матѳ., гл. 9, ст. 9—13 и *преп. Аѳанасію*: (*утр. ев.*: Матѳ., гл. 11, ст. 27—30. *На литур.*: Ап. Гал., гл. 5, ст. 22—гл. 6, ст. 2. Ев. Луки, гл. 6, ст. 17—23).
Вс.	6	*Утр. ев.*: Луки, гл. 24, ст. 12—35. *На литур.*: Ап. Римл., гл. 10, ст. 1—10. Ев. Матѳ., гл. 8, ст. 28—гл. 9, ст. 1.
Пд.	7	*На литур.*: Ап. Римл., гл. 16, ст. 17—24. Ев. Матѳ., гл. 13, ст. 10—23.
Вт.	8	*На литур.*: Ап. 1 Корин., гл., 1, ст. 1—9. Ев. Матѳ. гл. 13. ст. 24—30 и *Богородицѣ*: (*утр. ев.*: Луки, гл. 1, ст. 39—45, 56. *На литур.*: Ап. Филип., гл. 2, ст. 5—11. Ев. Луки, гл. 10, ст. 38—42, гл. 11, ст. 27—28).
Ср.	9	*На литур.*: Ап. 1 Корин., гл. 2, ст. 9—гл. 3, ст. 8. Ев. Матѳ., гл. 13, ст. 31—36.
Чт.	10	*На литур.*: Ап. 1 Корин.. гл. 3, ст. 18—23. Ев. Матѳ. гл. 13, ст. 36—43 и *преп. Антонію*: (*утр. ев.*: Матѳ., гл. 11, ст. 27—30. *На литур.*: Ап. Галат., гл. 5, ст. 22—26—гл. 6, ст. 2. Ев. Матѳ., гл. 4, ст. 25—гл. 5, ст. 12).
Пт.	11	*На литур.*: Ап. 1 Кор., гл. 4, ст. 5—8. Ев. Матѳ., гл. 13, ст. 44—54.
Сб.	12	*На литур.*: Ап. Римл., гл. 9, ст. 1—5. Ев. Матѳ. гл. 9, ст. 18—26.
Вс.	13	*Утр. ев.*: Луки, гл. 24, ст. 36—53. *На литур.*: Ап. Римл., гл. 12, ст. 6—14. Ев. Матѳ., гл. 9, ст. 1—8.
Пд.	14	*На литур.*: Ап. 1 Кор., гл. 5, ст. 9—гл. 6, ст. 11. Ев. Матѳ., гл. 13, ст. 54—58.
Вт.	15	*На литур.*: Ап. 1 Кор., гл. 6, ст. 20—гл. 7, ст. 12. Ев. Матѳ., гл. 14, ст. 1—13 и *Св. Владиміру*: (*утр. ев.*: Іоанна, гл. 10, ст. 9—16. *На лит.*: Ап. Галат., гл. 1, ст. 11—19. Ев. Іоанна, гл. 10, ст. 1—9).
Ср.	16	*На литур.*: Ап. 1 Корин., гл. 7, ст. 12—24. Ев. Матѳ., гл. 14, ст. 35—гл. 15, ст. 11.
Чт.	17	*На литур.*: Ап. 1 Корин., гл. 7, ст. 24—35. Ев. Матѳ., гл. 15, ст. 12—21.
Пт.	18	*На литур.*: Ап. 1 Корин., гл. 7, ст. 35—гл. 8, ст. 7. Ев. Матѳ., гл. 15, ст. 29—31.
Сб.	19	*На литур.*: Ап. Римл., гл. 12, ст. 1—3. Ев. Матѳ., гл. 10, ст. 37—гл. 11, ст. 1.
Вс.	20	*Утр. ев.*: Іоанна, гл. 20, ст. 1—10. *На Литур.*: Ап. Римл., гл. 13, ст. 1—7. Ев. Матѳ., гл. 9, ст. 27—35 и *прор. Иліи*: (Ап. Іак., гл. 5, ст. 10—20. Ев. Луки, гл. 4, ст. 22—30).
Пд.	21	*На литур.*: Ап. 1 Кор., гл. 9, ст. 13—18. Ев. Матѳ., гл. 16, ст. 1—6.
Вт.	22	*На литур.*: Ап. 1 Кор., гл. 10, ст. 5—12. Ев. Матѳ., гл. 16, ст. 6—12.
Ср.	23	*На литур.*: Ап. 1 Кор., гл. 10, ст. 12—22. Ев. Матѳ., гл. 16, ст. 20—24.
Чт.	24	*На литур.*: Ап. 1 Корин., гл. 10, ст. 28 — гл. 11, ст. 7. Ев. Матѳ., гл. 16, ст. 24—28 и *свв. Борису и Глѣбу*: (*утр. ев.*: Луки, гл. 21, ст. 12—19. *На литур.*: Ап. Римл., гл. 8, ст. 28—39. Ев. Іоанна, гл. 15, ст. 17—27, гл. 16, ст. 1—2).
Пт.	25	*На литур.*: Ап. 1 Корин., гл. 11, ст. 8—22. Ев. Матѳ., гл. 17, ст. 10—18 и *св. Аннѣ* (Ап. Галат., гл. 4, ст. 22—31. Ев. Луки, гл. 7, ст. 16—21).
Сб.	26	*На литур.*: Ап. Римл., гл. 13, ст. 1—10. Ев. Матѳ. гл. 13, ст. 30—37.
Вс.	27	*Утр. ев.*: Іоанна, гл. 20, ст. 11—18. *На литур.*: Ап. 1 Кор., гл. 1, ст. 10—18. Ев. Матѳ., гл. 14, ст. 14—22.
Пд.	28	*На литур.*: Ап. 1 Кор., гл. 11, ст. 31—гл. 12, ст. 6. Ев. Матѳ., гл. 18, ст. 1—11 и *Богородицѣ*: (*утр. ев.*: Луки, гл. 1, ст. 39—49, 56. *На литур.*: Ап. Филип., гл. 2, ст. 5—11. Ев. Луки, гл. 10, ст. 38—42, гл. 11, ст. 27—28).
Вт.	29	*На литур.*: Ап. 1 Кор., гл. 12, ст. 12—26. Ев. Матѳ., гл. 18, ст. 18—22, гл. 19, ст. 1—2, 13—15.
Ср.	30	*На литур.*: Ап. 1 Корин., гл. 13, ст. 4—гл. 14, ст. 5. Ев. Матѳ., гл. 20, ст. 1—16.
Чт.	31	*На литур.*: Ап. 1 Кор., гл. 14, ст. 6—19. Ев. Матѳ., гл. 20, ст. 17—28.

31 **Julius.**			Новый стиль.	Дни недѣли.	Числа іюліан.	**Іюль.**
Стар. ст.	Протестантскій календарь.	Католическій календарь.				Армяно-григоріанскій календарь.
	Löwe.	**Leo.**				
				Вт.	1	Св. прор. Даніила и 3-хъ отроковъ: Ананіи, Азаріи и Мисаила.
1	Theobald.	Theobaldi.	13			
2	**Mariä Heimsuchung.**	**Visitatio B. M. V.**	14			
3	Cornelius.	Heliodoris et Anatolii.	15	Ср.	2	Постный день.
4	Ulrich.	Josephi Calasan., Ulrici.	16	Чт.	3	Св. переводчиковъ свящ. писан. (библ.) армянск. Исаака и Месроба.
5	Anselmus.	Agathonis etPhilomenæ.	17			
	4. S. n. Trinit.	**Dom. 5. post Pentec.**		Пт.	4	Постный день.
				Сб.	5	Св. царя армянскаго Тиридата, царицы Ашхены (жены его) и Хосровидухты (сестры его). Навеч. предпр. (нахатонакъ).
6	Augustine, Jesaias.	Isaiae Prophet.	18			
7	Demetrius, Wilibald.	Willibaldi.	19			
8	Kilian.	Elisabetae, Kiliani.	20	Вс.	6	5-е воскр. по Пятидесятницѣ. Обрѣтеніе ѳиміамника пресв. Богородицы (ковч. съ ризою). Брак. соверш.
9	Cyrillus, Thusnelde.	Cyrilli.	21			
10	Israel, Sieben Brüder.	Felicitatis et Rufinae.	22			
11	Eleonore, Pius.	Pii.	23			
12	Heinrich.	Joannis, Gualberti.	24	Пд.	7	Св. Калистрада и 49 муч. и Лукіана пресвитера.
	5. S. n. Trinit.	**Dom. 6. post Pentec.**		Вт.	8	Св. прор. Захарія.
				Ср.	9	Постный день.
				Чт.	10	Св. прор. Елисея.
				Пт.	11	Постный день.
				Сб.	12	Св. 12 апост. Христов. и св. Павла 13 апостола.
13	Margaretha, Brigitta.	Anacleti et Margaritae.	25			
14	Bonaventura.	Bonaventurae.	26	Вс.	13	6-е воскр. по Пятид. Загов. на постъ Преображ. пять дней.
15	**Apostel-Theilung.**	**Divisio Apostolorum.**	27			
16	August, Raphael.	**B. M. V. de monte Carmelo.** Eustachii Ep. et Raineldis.	28	Пд.	14	до Пт. 18—дни Преображ. поста
				Сб.	19	Память ветх. кивота, празд. нов. церкви. Разр. на рыбу, масло и вино (навакатикъ). Навеч. предпр. Преобр.(нахатонакъ).
17	Alexius.	Alexii, Arnoldi.	29			
18	Maternus, Rosula.	Symphorosae, Friderici.	30			
19	Albanus, Camilla.	VincentiiaPaulo,Arsenii.	31			
				Вс.	20	Преображ. Госп. (Вардаваръ).
	6. S. n. Trinit.	**Dom. 7. post Pentec.**		Пд.	21	2-й день Преобр. Госп. Поминовеніе усоп. (Мерелоцъ).
				Вт.	22	3-й день Преображ. Госп.
				Ср.	23	Постный день.
				Чт.	24	Св. прор. Исаіи.
20	Elias.	EliaeProph., Margaritae.	1	Пт.	25	Постный день. Навеч. (нахатонакъ).
21	Daniel, Praxedes.	Praxedis, Danielis.	2			
22	**Maria Magdalena.**	**Mariæ Magdalenæ.**	3			
23	Apollinaris, Adelheid	Apollinaris, Liborii.	4	Сб.	26	Св. ап. и пропов. Арменіи Ѳаддея и дѣвы Сандухты.
24	Christine.	Christinae.	5			
25	Jacobus.	Jacobi.	6	Вс.	27	2-е воскр. по Преобр. Господ.
26	Anna.	**Annae Matris B. M. V.**	7	Пд.	28	Св. Кипріана еписк., 45 муч. и св. дѣвъ: Іустины, Ефиміи и Христины.
	7. S. n. Trinit.	**Dom. 8. post Pentec.**		Вт.	29	Св. Афиногена еписк., 10 уч. его и 5 муч.
				Ср.	30	Постный день.
27	Martha, Barthold.	Pontaleonis.	8	Чт.	31	Св. праотд.: Адама, Авеля, Сиѳа, Еноса, Еноха, Ноя, Мельхиседека, Авраама, Исаака, Іакова, Іосифа, Моисея, Аарона, Елеазара, Іисуса-Навина, Самуила, Самсона, Іевфая, Варака, Гедеона и проч. св. отц.
28	Pantaleon.	Innocentii.	9			
29	Beatrix, Edmund.	Marthae.	10			
30	Walther, Rosa.	Abdonis.	11			
31	Germanus.	Ignatii Loyolae.	12			

August.

ПАМЯТНЫЙ ЛИСТОКЪ.

1

2

3

4

5

6

7

8

9

10

11

12

13

14

15

16

17

18

19

20

21

22

23

24

25

26

27

28

29

30

31

ПРАВОСЛАВНЫЙ КАЛЕНДАРЬ.

✠	Пт.	1	Происхож. честн. древъ животв. креста. Мч. Маккавеевъ: Авима, Антонина, Гурія, Елеазара, Евсеона, Алима, Маркелла, матери ихъ Соломоніи и учит. Елеазара. Мч.: Леонтія, Александра и друг. (*начало Успенскаго поста*).
	Сб.	2	Перен. мощей первомуч. архид. Стефана, Никодима, Гамаліила и Авива. Св.-мч. Стефана, папы рим. Престав. св. блаж. Василія, московск. чудотворца.

Недѣля 9-я по Пятидесятницѣ (3-го августа).

	Вс.	3	Прп.: Исаакія Далмата, Фавста, Антонія римлянина, Новгорд. чудотворца, и Косьмы.
	Пд.	4	Св. 7 отроковъ ефесск.: Максимиліана, Іамвлиха, Мартиніана, Іоанна, Діонисія, Ексакустодіана и Антонина. Мч. Елевѳерія и преп.-мчц. Евдокіи.
	Вт.	5	Мч.: Евсигнія, Кандидія, Понтія и Аѳенра. Св.-мч. Фавія. Св. правед. Нонны.
✠	Ср.	6	**Преображеніе Господа Бога и Спаса нашего Іисуса Христа** (*день неприсутств*).
	Чт.	7	Прп. мч. Дометія. Мч.: Марина и Астерія. Прп.: Пимена Печерск. и Ора.
	Пт.	8	Св.: Емиліана исповѣдника, еп. кизич., и Мирона, еп. критск. Мч.: Елевѳерія и Леонида. Прп. Григорія Синаита и Григорія иконоп. Печерск.
✠	Сб.	9	Св. апост. Матѳія. Мч.: Антонія и Іуліана, Маркіана, Іоанна, Іакова, Алексія, Димитрія, Фотія, Петра, Леонтія и Маріи, Патрикіи. Прп. Псоя.

Недѣля 10-я по Пятидесятницѣ (10-го августа).

	Вс.	10	Мч.: арх. Лаврентія, Сикста, папы римск., Феликиссима, Агапита, Ипполита.
✠	Пд.	11	Мч.: Сосанны дѣвы, Клавдія, Максима, Александра. Прп.: Ѳеодора и Василія.
	Вт.	12	Мч.: Фотія, Аникиты, Памфила и Капитона. Св.-мч. Александра, еп. команск.
	Ср.	13	Перен. мощ. прп. Максима испов. Обрѣт. мощ. блаженн. Максима Моск. Св. Тихона, еп. ворон. Мч.: Ипполита, Конкордіи, Иринея и Авундія.
✠	Чт.	14	Прор. Михея. Пер. мощ. прп. Ѳеодосія Печерск. Св.-мч. Маркелла, еп. апам.
✠	Пт.	15	**Успеніе пресвятой Богородицы.** Прп. Левкія Волоколамск. (*день неприс.*)
✠	Сб.	16	Праздн. нерукотв. образу Господа наш. Іисуса Христа. Мч. Діомида врача. Прп. Херимона, Равула.

Недѣля 11-я по Пятидесятницѣ (17-го августа).

	Вс.	17	Мч.: Мирона, Стратона, Филиппа, Евтихіана, Кипріана, Ѳирса, Левкія, Короната, Павла, Іуліаніи и Патрокла. Прп. Алипія Печерскаго, Филиппа Янковск.
	Пд.	18	Мч.: Флора, Лавра, Ерма, Серапіона, Поліена, Иларіона, Діонисія и Ермиппа. Св.-мч. Емиліана. Св. патр. константин.: Іоанна и Георгія. Преп. Макарія и Іоанна.
	Вт.	19	Мч.: Андрея Стратилата и съ нимъ 2593 мч., Тимоѳея, Агапія и Ѳеклы.
	Ср.	20	Прор. Самуила. Мч.: Севира, Мемнона сотника и съ нимъ 37 мч.
	Чт.	21	Св. ап. Ѳаддея. Мч.: Вассы, Ѳеогнія, Агапія и Писта. Прп. Авраамія Смоленск.
	Пт.	22	Мч.: Агаѳоника и съ нимъ Зотика, Ѳеопрепія, Акиндина, Севиріана и проч. Мчц. Евлаліи дѣвы и Аѳѳусы. Св.: Аѳанасія еписк., Харисима и Неофита.
	Сб.	23	Мч. Луппа. Св.-муч. Иринея. Св. Каллиника. Прп.: Евтихія и Флорентія.

Недѣля 12-я по Пятидесятницѣ (24-го августа).

	Вс.	24	Св.-муч. Евтихія. Перен. мощ. св. Петра, митроп. кіевскаго. Престав. прп. Арсенія комел. Прп. Григорія лимніота. Мч.: Татіона и Сиры дѣвы.
	Пд.	25	Перенесеніе мощей Св. ап.: Варѳоломея. Св. ап. Тита. Св.: Варсиса, Евлогія, Протогена и Мины.
✠	Вт.	26	Муч.: Адріана и Наталіи. Прп. Адріана и Кипріана.
	Ср.	27	Прп.: Пимена Великаго, друг. Пимена и Саввы. Св. Ливерія исповѣдн., папы рим., и Осіи, еп. кордов. Св.-мч. Кукши. Прп. Пимена Печер. Мчц. Аѳѳисы.
	Чт.	28	Прп.: Моисея Мурина и Саввы Крипецкаго. Св. прав. Анны.
✠	Пт.	29	**Усѣкновеніе главы крестителя Іоанна** (*день неприсутств.*).
✠	Сб.	30	Св. патр. Цареградск.: Александра, Іоанна и Павла. **Перен. мощ. благов. кн. Александра Невск.** Прп.: Христофора и Фантина. Обр. мощ. благов. князя Даніила. Преставл. преп. Александра Свирскаго (*день неприсутственный*).

Недѣля 13-я по Пятидесятницѣ (31-го августа).

✠	Вс.	31	Положен. честн. пояса пресв. Богородицы. Св.-муч. Кипріана. Св. Геннадія.

ЦЕРКОВНЫЯ ЧТЕНІЯ НА КАЖДЫЙ ДЕНЬ.

Пт.	1	*На литур.*: Ап. 1 Кор. гл. 14, ст. 26—40. Ев. Матѳ., гл. 21, ст. 12—14, 17—20. и *св. Кресту*: (Ап. 1 Кор., гл. 1, ст. 18—24. Ев. Іоанна, гл. 19 ст. 6—11, 13—20, 25—28, 30—35). *На водосвятіи*: (Ап. Евр. гл. 2, ст. 11—18. Ев. Іоанна, гл. 5, ст. 1—4).
Сб.	2	*На литур.*: Ап. Римл., гл. 14, ст. 6—9. Ев. Матѳ., гл. 15, ст. 32—39.
Вс.	3	*Утр. ев.*: Іоанна, гл. 20, ст. 19—31. *На литур.*: Ап. 1 Кор., гл. 3, ст. 9—17. Ев. Матѳ., гл. 14., ст. 22—34.
Пд.	4	*На литур.*: Ап. 1 Корин., гл. 15, ст. 12—19. Ев. Матѳ., гл. 21, ст. 18—22.
Вт.	5	*На литур.*: Ап. 1 Кор., гл. 15, ст. 19—38. Ев. Матѳ., гл. 21, ст. 23—27.
Ср.	6	*Утр. ев.* Луки, гл. 9, ст. 28—36. *На литур.*: Ап. 2 Петр., гл. 1, ст. 10—19, Ев. Матѳ., гл. 17, ст. 1—9.
Чт.	7	*На литур.*: Ап. 2 Кор., гл. 1, ст. 1—7. Ев. Матѳ., гл. 21, ст. 43—46.
Пт.	8	*На литур.*: Ап. 2 Кор., гл. 1, ст. 12—20. Ев Матѳ., гл. 22, ст. 23—33.
Сб.	9	*На литур.*: Ап. Римл., гл. 15, ст. 30—33. Ев. Матѳ., гл. 17, ст. 24—гл. 18, ст. 4, и *св. Ап. Матѳея*: (*утр. ев.*: Іоанна, гл. 21, ст. 15—25. *На литур.*: Ап. Дѣян,. гл. 1, ст. 12—17, 21—26. Ев. Луки, гл. 9, ст. 1—6)
Вс.	10	*Утр. ев.* Іоанна, гл. 21 ст. 1—14. *На литур*: Ап. 1 Кор., гл. 4 ст. 9—16. Ев. Матѳ., гл. 17, ст. 14—23.
Пд.	11	*На литур.*: Ап. 2 Кор., гл. 2, ст. 4—15. Ев. Матѳ., гл. 23, ст. 13—22.
Вт.	12	*На литур.*: Ап. 2 Кор., гл. 2, ст. 14—гл. 3, ст. 3. Ев. Матѳ. гл. 23, ст. 23—28.
Ср.	13	*На литур.*: Ап. 2 Кор., гл. 3, ст. 4—11. Ев. Матѳ., гл. 23, ст. 29—39.
Чт.	14	*На литур.*: Ап. 2 Кор., гл. 4, ст. 1—6. Ев. Матѳ., гл. 24, ст. 13—28.
Пт.	15	*Утр. ев.*: Луки, гл. 1, ст. 39—49, 56. *На литур.*: Ап. Филип., гл. 2, ст. 5—11. Ев. Луки, гл. 10, ст. 38—42, гл. 11, ст. 27—28.
Сб.	16	*На литур.*: Ап. 1 Кор., гл. 1, ст. 3—9. Ев. Матѳ., гл. 19, ст. 3—12, и *св. Кресту* (*утр. ев.*: Луки, гл. 9, ст. 51—56, гл. 10, ст. 22—24. *На литур.*: Ап. Колос., гл. 1, ст. 12—18. Ев. Луки, гл. 9, ст. 51—56, гл. ст. 22—24).
Вс.	17	*Утр. ев.*: Іоанна, гл. 21, ст. 15—25. Ап. 1 Кор., гл. 9, ст. 2—12. Ев. Матѳ., гл. 18, ст. 23—35.
Пд.	18	*На литур.*: Ап. 2 Кор., гл. 5, ст. 10—15. Ев. Марка, гл. 1, ст. 9—15.
Вт.	19	*На литур.*: Ап. 2 Кор., гл. 5, ст. 15—21. Ев. Марка, гл. 1, ст. 16—22.
Ср.	20	*На литур.*: Ап. 2 Кор., 6, ст. 11—16. Ев. Марка, гл. 1, ст. 23—28.
Чт.	21	*На литур.*: Ап. 2 Кор., гл. 7, ст. 1—10. Ев. Марка, гл. 1, ст. 28—35.
Пт.	22	*На литур.*: Ап. 2 Кор., гл. 7, ст. 10—16. Ев. Марка, гл. 2, ст. 18—22.
Сб.	23	*На литур.* Ап. 1 Кор., гл. 1, ст. 26—29. Ев. Матѳ. гл. 20, ст. 29—34.
Вс.	24	*Утр. ев.*: Матѳ. гл. 28, ст. 16—20. *На литур.*: Ап. 1 Кор., гл. 15, ст. 1—11. Ев. Матѳ., гл. 19, ст. 16—26.
Пд.	25	*На литур.*: Ап. 2 Кор., гл. 8, ст. 7—15. Ев. Марка, гл. 3 ст. 6—12.
Вт.	26	*На литур.*: Ап. 2 Кор., гл. 8, ст. 16—гл. 9, ст. 5. Ев. Марка, гл. 3, ст. 13—19 и *Богородицѣ*: (*утр. ев.*: Луки, гл. 1, ст. 39—40, 56. *На литур.*: Ап. Филип., гл. 2, ст. 5—11. Ев. Луки, гл. 10, 38—42, гл. 11, ст. 27—28.
Ср.	27	*На литур.*: Ап. 2 Кор., гл. 9, ст. 12—гл. 10, ст. 7. Ев. Марка, ст. 3, ст. 20—27.
Чт.	28	*На литур.*: Ап. 2 Кор., гл. 10, ст. 7—18. Ев. Марка, гл. 3. ст. 28—35.
Пт.	29	*Утр. ев.*: Матѳ., гл. 14, ст. 1—13. *На литур.*: Ап. Дѣян., гл. 13, ст. 25—32. Ев. Марка, гл. 6, ст. 14—30.
Сб.	30	*На литур.*: Ап. 1 Кор., гл. 2, ст. 6—9. Ев. Матѳ., гл. 22, 15—22 и *св. Александру Невскому*: (*утр. ев.*, Іоанна, гл. 10, ст. 9—16. *На литур.*: Ап. Галат., гл. 5, ст. 22—гл. 6, ст. 2. Ев. Матѳ., гл. 11, ст. 27—30.
Вс.	31	*Утр. ев.* Марка, гл. 16, ст. 1—8. *На литур.*: Ап. 1 Кор., гл. 16, ст. 13—24. Ев. Матѳ., гл. 21, ст. 33—42 и *Богородицѣ*. (Ап. Евр., гл. 9, ст. 1—7. Ев. Луки, гл. 10, ст. 38—42, гл. 11, ст. 27—28).

30	**Augustus.**		Новый стиль.	Дни недѣли.	Числа юліан.	**Августъ.**
Стар. ст.	Протестантскій календарь.	Католическій календарь.				Армяно-григоріанскій календарь.
	Jungfrau.	**Virgo.**				
1	**Petri Kettenfest.**	**Petri ad Vincula.**	13	Пт.	1	Постный день.
2	Portiuncula, Hannibal.	**B. M. V. de Portiuncula.** Stephani.	14	Сб.	2	Св. сынов. и внук. св. Григорія, просвѣт. Арменіи: Аристакеса, Вырданеса, Іусика, Григориса и Даніила.
	8. S. n. Trinit.	**Dom. 9. post Pentec.**		Вс.	3	3-е воскр. по Преобр. Госп.
3	Augustus.	Gamalielis et Lydiae.	15	Пд.	4	Св. муч. Маккавеевъ: Елеазара пресв., мчц. Самоніи и 7 сыновей ея.
4	Dominicus.	Dominici.	16			
5	Oswald.	**B. M. V. ad Nives.** Oswaldi.	17	Вт.	5	Св. 12 пр.: Осіи, Амоса, Михея, Іоиля, Авдія, Наума, Аввакума, Іоны, Софонія, Аггея, Захарія и Малахія.
6	**Verklärung Christi.**	**Transfiguratio Dom. N.**	18			
7	Afra, Donatus.	Cajetani, Donati.	19			
8	Ladislaus, Cyriacus.	Aemiliani, Cyriaci.	20			
9	Romanus, Erich.	Romani et Juliani.	21	Ср.	6	Постный день.
	9. S. n. Trinit.	**Dom. 10. post Pentec.**		Чт.	7	Св. Софіи и 3-хъ дочер. ея: Пистосіи, Ельписіи и Агапіи (т. е. Вѣры, Надежды и Любви).
10	Laurentius.	Agathae.	22	Пт.	8	Постный день.
11	Henriette.	Tiburtii et Susannae.	23	Сб.	9	Соборъ св. 200 отц. въ Ефесѣ.
12	Clara.	Clarae.	24	Вс.	10	4-е воскр. по Преобр. Госп. Загов. на Успенск. постъ, 5 дней.
13	Hippolyt, Hildebrandt	Hippolyti et Cassiani.	25			
14	Bertram, Eusebius.	Vigilia jej. str. — Laurentii, Eusebii.	26	Пд.	11	1-й день Успенск. поста. Новый 1347 г. по Р. Хр. по армянскому лѣтосчисленію (мѣс. Навасардъ).
15	**Mariä Himmelfahrt.**	**Assumptio B. M. V.**	27			
16	Philippine, Rochus.	Rochi, Hyacinthi.	28			
	10. S. n. Trinit.	**Dom. 11. post Pentec.**		Вт.	12	до Пт.—15—дни Успенск. поста.
				Сб.	16	Празднованіе озаренія св. Эчміадзина по видѣнію св. Григорія, просвѣт. Арменіи. Разрѣш. на рыбу, масло и вино (навакатикъ). Навеч. предпр. Усп. (нахатонакъ), прод. до 26 числа.
17	Adele, Agapetus.	Anastasii, Liberati.	29			
18	Helene.	Bronislaae, Laurae. Helenae.	30			
19	Sebald.	Julii, Sebaldi.	31			
20	Bernhard.	**Joachimi Patris B. M. V.** Bernardi.	1			
21	Sigismund, Anastasius.	Joannae, Franciscae.	2	Вс.	17	Успеніе пресв. Богород. (по литургіи виноградоосвящ.).
22	Eleasar, Alphons.	Epictei et Martialis, Timothei.	3	Пд.	18	2-й день Успенія пресв. Богород. Поминовеніе усопш. (Мерелоцъ).
23	Ehrenfried, Zachäus.	Philippi Benit., Zachaei.	4	Вт.	19	до Сб.—23—дни Усп. пр. Б-цы.
	11. S. n. Trinit.	**Dom. 12. post Pentec.**		Вс.	24	2-е воскр. по Усп. пр. Б-цы.
				Пд.	25	9-й день по Усп. пр. Б-цы.
24	Bartholomäus.	Ptolomaei.	5	Вт.	26	Св. Іоакима и Анны, родителей пр. Б-цы, и женъ мvроносицъ.
25	Ludwig.	**Bartholomaei Ap.** Ludovici Reg.	6			
26	Irenaeus, Samuel.	Zephyrini. Rosae Lim.	7	Ср.	27	Постный день.
27	Gebhard.	Caesarii, Rufi.	8	Чт.	28	Св. прор. Іереміи.
28	Augustinus.	Augustini.	9	Пт.	29	Постный день.
29	**Johannes Enthaupt.**	**Dec. S. Joannis Bapt.**	10	Сб.	30	Св. апост. Ѳомы, Іакова и Симеона (навеч. предпр.).
30	**Alexander.**	**Alexandri.**	11	Вс.	31	3-е воскр. по Успен. пр. Б-цы. Обрѣтеніе пояса пресв. Богородицы (браки совершаются).
	12. S. n. Trinit.	**Dom. 12. post Pentec.**				
31	Christfried, Rebecca.	Raimundi.	12			

September.

ПАМЯТНЫЙ ЛИСТОКЪ.

1	16
2	17
3	18
4	19
5	20
6	21
7	22
8	23
9	24
10	25
11	26
12	27
13	28
14	29
15	30
	31

ПРАВОСЛАВНЫЙ КАЛЕНДАРЬ.

✠	Пд.	1	Прп.: Симеона Столпн. и матери его Маѳы. Мч.: Аѳѳала, Аммуна и съ нимъ 40 дѣвъ. Мч.: Каллисты, Евода и Ермогена. Праведнаго Іисуса Навина. Мч. 3618 въ Никомидіи.
	Вт.	2	Мч.: Маманта, Ѳеодота, Руффины. Св. Іоанна, патр. Цареграда.
	Ср.	3	Св.-мч.: Анѳима и Аристіона. Мч. Ѳеофила, Дороѳея, Мардонія, Мигдонія, Горгонія, Петра, Зинона, Домны дѣвы, Евѳимія и Василиссы. Прп. Ѳеоктиста. Св. Ѳивы.
	Чт.	4	Св.-мч.: Вавилы, еп. антіохійск., и др. Вавилы. Мч.: Урвана, Прилидіана, Еполлонія, Ѳеодора, Міана, Іуліана, Кіона и Ерміоніи. Св. прор. Моисея.
	Пт.	5	Св. Прор. Захаріи и прав. Елисаветы. Мч.: Урвана, Ѳеодора, Медимна, Авдія или Авида, Сарвила, Ѳифаила, Ѳивеи, Раисы, Іувентина и Максима. Убіеніе благов. кн. Глѣба, во св. крещ. Давида. Св. Петра во Афирѣ.
✠	Сб.	6	Чудо Архистр. Михаила въ Хонѣхъ. Мч.: Евдоксія, Зинона, Макарія, Киріака, Фавста и Авива. Св.-мч. Кирилла. Прп.: Архиппа и Давида.
			Недѣля 14-я, предъ Воздвиженіемъ (7-го сентября).
	Вс.	7	Мч.: Созонта и Евпсихія. Св. ап. Евода и Онисифора. Прп. Луки. Св. Іоанна.
✠	Пд.	8	**Рождество пресвятыя Богородицы.** Прп. Лукіана Галичск. (*день неприсутств.*).
	Вт.	9	Св. праведн. Богоотецъ Іоакима и Анны. Мч.: Северіана, Харитона и Стратора. Блажен. Никиты. Пр. Ѳеофана. Прп. Іосифа Волоцкаго. Прп. Іоакима.
	Ср.	10	Мч.: Минодоры, Митродоры, Нимфодоры и Варипсава. Св.: Петра и Павла, епископовъ Никейскихъ. Пульхеріи цар. Св. ап. Аполлоса, Лукія и Климента.
	Чт.	11	Прп.: Ѳеодоры и Евфросина. Мч.: Іи, Діодора, Дидима, Димитрія, Еванѳіи, Димитріана и Селевка. Перен. мощ. прп. Сергія и Германа, валаам. чудотв.
	Пт.	12	Св.-муч.: Автонома и Корнута, еп. никомид., Іуліана и съ нимъ 40 др. и Ѳеодора.
✠	Сб.	13	Обновл. храма Воскр. Христова. Св.-мч.: Корнилія сотника и Іуліана. Прп. Петра, Мч.: Иліи, Зотика, Лукіана, Валеріана, Кронида, Леонтія, Серапіона, Селевка, Макровія, Гордіана, Стратоника и Ѳеодота Александрійск.
			Недѣля 15-я по Пятидесятницѣ (14-го сентября).
✠	Вс.	14	**Воздвиженіе честнаго животворящаго креста.** Успеніе Іоанна Златоуст. Муч. Папія (*постъ*).
	Пд.	15	Вел.-мч. Никиты. Прп. Филоѳея. Мч.: Порфирія, Максима, Ѳеодота и мч. Аскліада. Обрѣт. мощ. св. Акакія, еписк. Мелитинск., и св. первомуч. Стефана.
	Вт.	16	Вел.-мч: Евѳиміи, Виктора и Сосѳена. Мчц.: Севастіаны, Мелитины и Людмилы. Прп. Дороѳея. Преставл. св. Кипріана, митроп. кіевскаго.
	Ср.	17	Мчц.: Софіи, Вѣры, Надежды, Любви, Агаѳокліи и Ѳеодотіи. Мч.: Нила и Иліи.
	Чт.	18	Св. Евменія, еп. гортин. Мч.: Симеона Іерус., Аріадны, Софіи, Ирины и Кастора.
	Пт.	19	Мч.: Трофима, Савватія, Доримедонта, Зосимы. Преставл. св. благов. князя Ѳеодора и чадъ его Давида и Константина Смол. и Яросл. Св. Анурія Веневенд.
	Сб.	20	Св. вел.-муч.: Евстаѳія, Ѳеопистіи, Агапія и Ѳеописта. Мч.: кн. Михаила и боярина его Ѳеодора Черниговскихъ. Блаж. князя Олега Брянскаго.
			Недѣля 16-я по Воздвиженіи (21-го сентября).
✠	Вс.	21	Св. апост. Кодрата. Св. еп.: Исаакія Кипр. и Мелетія. Св.-мч.: Ипатія и Андрея. Мч.: Евсевія и Приска исповѣдниковъ. Св. Димитрія, митроп. ростов.
	Пд.	22	Св.-мч. Ѳоки, еписк. синопійск.. Св.: прор. Іоны и Петра, быв. Мытаря. Прп. Ѳеоѳена, творца каноновъ.
✠	Вт.	23	Зачатіе предтечи и крестителя Іоанна. Мч.: Андрея, Іоанна, Петра, Антонина и Ираиды дѣвы. Прп. Ксанѳиппы и Поликсеніи.
	Ср.	24	Св. первомученицы и равноапост. Ѳеклы. Прп. Копрія, Никандра и Галактіона.
✠	Чт.	25	Прп. Евфросиніи въ мірѣ Ѳеодуліи. Преставл. прп. Сергія Радонеж. Мч. Пафнутія.
✠	Пт.	26	Преставл. **святаго апостола и евангелиста Іоанна Богослова** (*день неприсутств.*).
✠	Сб.	27	Мч.: Калистрата и Епихаріи. Пр.: Савватія Соловецк. и Игнатія. Мч. Гимнасія.
			Недѣля 17-я по Пятидесятницѣ (28-го сентября).
✠	Вс.	28	Прп. Харитона. Св. прор. Варуха. Мч.: Александра, Алѳея, Зосимы, Марка, Никона, Неона и Иліодора. Убіеніе св. Вячеслава, князя чешскаго.
	Пд.	29	Прп.: Киріака и Ѳеофана. Мч.: Дады, Гаведдая и мчц. Каздои. Прп. Кипріана.
✠	Вт.	30	Св.-муч. Григорія, еп. Арменіи, и съ нимъ 37 дѣвъ. Мч.: Рипсиміи и Гаіаніи. Преставл. прп. Григорія Вологодскаго. Св. Михаила, перв. митр. кіевскаго.

ЦЕРКОВНЫЯ ЧТЕНІЯ НА КАЖДЫЙ ДЕНЬ.

Пд.	1	*На литур.*: Ап. 2 Кор., гл. 12, ст. 10—19. Ев. Марка, гл. 4, ст. 10—23 и *Новольтію* (Ап. 1 Тим., гл. 2, ст. 1—7. Ев. Луки, гл. 4, ст. 16—22).
Вт.	2	*На литур.*: Ап. 2 Кор., гл. 12, ст. 20, гл. 13, ст. 2. Ев. Марка, гл. 4, ст. 24—34.
Ср.	3	*На литур.*: Ап. 2 Кор., гл. 13, ст. 3—13. Ев. Марка, гл. 4, 35—41.
Чт.	4	*На литур.*: Ап. Галат., гл. 1, ст. 1—10, 20, гл. 2, ст. 5. Ев. Марка. гл. 5, ст. 1—20.
Пт.	5	*На литур.*: Ап. Галат., гл. 2, ст. 6—10. Ев. Марка, гл. 5, ст. 22—24, 35 — гл. 6, ст. 1.
Сб.	6	*На литур.*: Ап. 1 Кор., гл. 4, ст. 1—5. Ев. Матѳ. гл. 24, ст. 1—12.
Вс.	7	*Утр. ев.*: Марка, гл. 16, ст. 9—20. *На литур.*: Ап. 2 Кор., гл. 1, ст. 21, гл. 2, ст. 4. Ев. Матѳ., гл. 22, ст. 1—14 и *недѣлѣ предъ Воздвиж.*: (Ап. Галат., гл. 6, ст. 11—18. Ев. Іоанна, гл. 3, ст. 13—17).
Пд.	8	*Утр. ев.* Луки, гл. 1, ст. 39—49, 56. *На литур.*: Ап. Филип., гл. 2, ст. 5—11. Ев. Луки, гл. 10, ст. 38—42, гл. 11, ст. 27—38.
Вт.	9	*На литур.*: Ап. Галат., гл. 2, ст. 21—гл. 3, ст. 7. Ев. Марка, гл. 6, ст. 1—7.
Ср.	10	*На литур.*: Ап. Галат., гл. 3, ст. 15—22. Ев. Марка, гл. 6, ст. 7—13.
Чт.	11	*На литур.*: Ап. Галат., гл. 3, ст. 23 — гл. 4, ст. 5. Ев. Марка, гл. 6, ст. 30—45.
Пт.	12	*На литур.*: Ап. Галат., гл. 4, ст. 8—21. Ев. Марка, гл. 6, ст. 45—53.
Сб.	13	*На литур.*: Ап. 1 Кор., гл. 4, ст. 16, гл. 5, ст. 5. Ев. Матѳ., гл. 24, ст. 1—13. и *субб. предъ Воздвиженіемъ* (Ап. 1 Кор., гл. 2, ст. 6—9. Ев. Матѳ., гл. 10, ст. 37—гл. 11, ст. 1).
Вс.	14	*Утр. ев.* Іоанна, гл. 12, 28—36. *На литур.*: Ап. 1 Кор., гл. 1, ст. 18—24. Ев. Іоанна, гл. 19, ст. 6—11, 13—20, 25—35.
Пд.	15	*На литур.*: Ап. Галат., гл. 4, ст. 28—гл. 5, ст. 10. Ев. Марка, гл. 6, ст. 54—гл. 7, ст. 8.
Вт.	16	*На литур.*: Ап. Галат., гл. 5, ст. 11—21. Ев. Марка, гл. 7, ст. 5—16.
Ср.	17	*На литур.*: Ап. Галат., гл. 6, ст. 2—10. Еванг. Марка, гл. 7, ст. 14—24.
Чт.	18	*На литур.*: Ап. Ефес., гл. 1, ст. 1—9. Ев. Марка, гл. 7, ст. 24—30.
Пт.	19	*На литур.*: Ап. Ефес., гл. 1, ст. 7—17. Ев. Марка, гл. 8, ст. 1—11.
Сб.	20	*На литур.*: Ап. 1 Кор., гл. 10, ст. 23—28. Ев. Матѳ., гл. 24, ст. 34—44.
Вс.	21	*Утр ев.*: Луки, гл. 24, ст. 12—35. *На литур.*: Ап. 2 Кор., гл. 6, ст. 1—8. Ев. Матѳ., гл. 15, ст. 14—30 и *недѣлѣ по Воздвиж.*: (Ап. Гал., гл. 2, ст. 16—20. Ев. Марка, гл. 8, ст. 34, гл. 9, ст. 1).
Пд.	22	*На литур.*: Ап. Ефес., гл. 1, ст. 22, гл. 2, ст. 3. Ев. Марка, гл. 10, ст. 46—52.
Вт.	23	*На литур.*: Ап. Ефес., гл. 2, ст. 19, гл. 3, ст. 7. Ев. Марка, гл. 11, ст. 11—23, и *Іоанну Крестителю.* (Ап. Галат., гл. 4, ст. 22—31. Ев. Луки, гл. 1, ст. 5—25).
Ср.	24	*На литур.*: Ап. Ефес., гл. 3, ст. 8—21. Ев. Марка, гл. 11, ст. 23—26.
Чт.	25	*На литур.*: Ап. Ефес., гл. 4, ст. 14—19. Ев. Марка, гл. 11, ст. 27—33, и *преп. Сергію Рад.*: (Ап. Галат., гл. 5, ст. 22—гл. 6, ст. 2. Еванг. Луки, гл. 6, ст. 17—23).
Пт.	26	*На литур.*: Ап. Ефес. гл. 4, ст. 17—25. Ев. Марка, гл. 12, ст. 1—12 и *св. Іоанну Богослову* (*утр. св.* Іоанна гл. 21, ст. 15—25. Ап. 1 Іоанна, гл. 4, ст. 12—19. Ев. Іоанна, гл. 19, ст. 15—27, 21, 24—25).
Сб.	27	*На литур.*: Ап. 1 Кор., гл. 14, ст. 20—25. Ев. Матѳ., гл. 25, ст. 1—13.
Вс.	28	*Утр. ев.*: Луки, гл. 24, ст. 36—43. *На литур.*: Ап. 2 Кор., гл. 16, ст. 6—гл. 7, ст. 1. Ев. Матѳ. гл. 15, ст. 21—28.
Пд.	29	*На литур.*: Ап. Ефес., гл. 4, ст. 25—32. Ев. Луки, гл. 3, ст. 19—22.
Вт.	30	*На литур.*: Ап. Ефес., гл. 5, ст. 20—26. Еванг. Луки, гл. 3, ст. 23, гл. 4, ст. 1.

30	**September.**		Новый стиль.	Дни недѣли.	Числа іоліан.	**Сентябрь.**
Стар. ст.	Протестантскій календарь.	Католическій календарь.				Армяно-григоріанскій календарь.
	Waage.	**Libra.**				
1	Aegidius.	Aegidii. Constantii.	13	Пд.	1	Св. Стефана Ульнійскаго; муч.: Гоарини, Цаметеса, Тукисія и Ратикія.
2	Rahel, Elise, Lea.	Stephani, Calistae.	14			
3	Eusebius, Bertha.	**Angelorum Cust.** Mansueti, Isabellae, Euphrosinae.	15	Вт.	2	Св. прор.: Іезекіиля, Іездры и Захарія, отца Іоанна крест.
				Ср.	3	Постный день.
4	Theodosia, Moses.	Rosaliae.	16	Чт.	4	Св. Іоанна Предт. и прав. Іова.
5	Zacharias, Nathanael	Victorini, Laurentii.	17	Пт.	5	Постный день.
6	Magnus.	Eugenii, Magni, Zachariae I.	18	Сб.	6	Соборъ св. 318 отц. въ Никеѣ.
				Вс.	7	4-е воскр. по Усп. пр. Б-цы. Загов. на Воздв. постъ. Навеч. предпр. (нахатонакъ).
	13. S. n. Trinit.	**Dom. 14. post Pentec.**				
				Пд.	8	1-й день. Воздвиж. поста. Рождество пресв. Б-цы.
7	Regina.	Clodoaldi et Reginae.	19	Вт.	9	до пт.—12—дни Воздв. поста.
8	**Mariä Geburt.**	**Nativit. B. V. Mariæ.**	20	Сб.	13	Праздн. св. церкви въ честь Воздв. св. Кр. Разр. поста на рыбу, масло и вино (навакатикъ). Навеч. предпр. Воздвиж. (нахатонакъ).
9	Bruno.	Sergii, Adriani, Gordoni.	21			
10	Albertine.	Nicolai, Pulcheriae.	22			
11	Cyrus.	Thedorae et Eugeniae.	23			
12	Tobias, Erna.	Leontii, Guidonis, Tobias.	24			
13	Amatus, Christlieb.	Mauritii, Materni, Amati.	25	Вс.	14	Воздвиженіе св. Креста (хачверацъ). Навечеріе торжественный крестный ходъ.
	14. S. n. Trinit.	**Dom. 15. post Pentec.**				
				Пд.	15	2-й день Воздв. св. Креста. Помин. усопш. (Мерелоцъ).
14	Cyprianus.	**Exaltatio S. Crucis.**	26			
15	Hedwig.	**Ss. Nominis B. V. M.** Nicomedi.	27	Вт.	16	до сб.—20—дни Воздв. св. Креста.
16	Isabella.	Cornelii et Cypriani.	28	Вс.	21	2-е воскр. по Воздвиж. св. креста. Заговѣніе на постъ. Явленія св. Креста на горѣ Варакѣ. Во время сего поста пам. св. соверш., кромѣ среды и пятницы.
17	Lambertus.	**IV Temp. jej. str.** Lamberti Stig., Francisci.	29			
18	Gottlob.	Methodii, Thomasii de Villa nova.	30			
19	Werner.	**IV Temp. jej. str.** Januarii.	1 October.	Пд.	22	Св. муч.: Мамаса, Филиктимона и Симеона Столпника (постъ).
20	Susanne, Friderike.	**IV Temp. jej. str.** Eustachii.	2			
	15. S. n. Trinit.	**Dom. 16. post Pentec.**		Вт.	23	Св. дѣвъ: Февроніи, Маріанны и Сусанны, дщери Вардана Великаго (постъ).
21	**Matthäus.**	Iphigeniae.	3	Ср.	24	Постный день.
22	Moritz.	**Matthaei Ap.** Mauritii et Ladislai.	4	Чт.	25	Св. патр.: Варлаамія, Анфимія и Иринея (постъ).
23	Joel, Thekla.	Theclae, Lini.	5	Пт.	26	Постный день.
24	Johannes Empfängniss.	Gerardi, Euphemiae.	6	Сб.	27	Св. Георгія побѣд., Адокта и Романа сладкопѣвца (разрѣшен. отъ поста).
25	Adolph.	Firmini, Aureliae, Cleopnae.	7			
				Вс.	28	3-е воскр. по Воздвиж. св. Креста. Праздникъ Явленія св. креста на горѣ Варакѣ (браки соверш.).
26	Esther, Justine.	Cypriani et Justinae.	8			
27	Judith.	Cosmae et Damiani, Fr. S. Stan.	9			
	16. S. n. Trinit.	**Dom. 17. post Pentec.**		Пд.	29	Св. Давида Дувнійскаго и св. муч.: Евлампія и Евлампіи.
				Вт.	30	Св. Евстафія и жены его Θеопистіи, двухъ сынов. и дѣвъ Ермоніи и Нектарины (Екатерины). Въ сей день прав. церк. сов. пам. св. Григорія, просвѣт. Арменіи.
28	Wenzeslaus.	Wenceslai.	10			
29	**Michael.**	**Dedicat S. Michaelis Archang.**	11			
30	Hieronymus.	Hironymi.	12			

ПАМЯТНЫЙ ЛИСТОКЪ.

1	16
2	17
3	18
4	19
5	20
6	21
7	22
8	23
9	24
10	25
11	26
12	27
13	28
14	29
15	30

ПРАВОСЛАВНЫЙ КАЛЕНДАРЬ.

✠	Ср.	1	**Покровъ пресвятыя Богородицы.** Св. Апостола Ананіи. Пр.: Романа и Саввы Вишерскаго. Прп. мч. Михаила. Мч. Домнина (*день неприсутственный*).
	Чт.	2	Св.-мч. Кипріана. Мч. Іустины и Ѳеоктиста. Св. Андрея юродиваго.
	Пт	3	Св.-мч. Діонисія Ареопагита. Мч.: Рустика и Елевѳерія. Св. Іоанна Хозевита, еп. кесарійскаго. Блаженнаго Исихія хоревита. Прп. Діонисія Печерск.
	Сб.	4	Св.-мч. Іероѳея, еп. аѳинск. Обр. мощ.: Св. Гурія, архіеп. казанск., и Варсонофія, еп. тверск. Прп. Аммона и Павла. Прп. мч. Петра. Мч.: Домнины, Виринеи, Проскудіи, Давикта, Калисфеніи, Гаія, Фавста, Евсевія и Херимона.
			Недѣля 18-я по Пятидесятницѣ (5-го октября).
	Вс.	5	Мчц.: Харитины и Мамелфы. Свят.: Петра, Алексія, Іоны и (Филиппа), митр. московск. Прп. Даміана, Іереміи и Матѳея Печер. Св.-мч. Діонисія, еп. алекс.
✠	Пд.	6	Св. Апостола Ѳомы.
	Вт.	7	Мч.: Сергія, Вакха, Іуліана, Кесарія, Полихронія и Пелагіи. Прп. Сергія Обнор.
	Ср.	8	Прп.: Пелагіи и Таисіи. Св. Пелагіи дѣвы. Прп. Домѳея Псков. и Трифона Вятск.
✠	Чт.	9	Св. апостола Іакова Алфеова. Пр.: Андроника, Аѳанасіи и Петра. Св.: Авраама праотца и Лота. Мч.: Еввентія, Максима воиновъ и Попліи діакониссы.
	Пт.	10	Мч.: Евлампія, Евлампіи и Ѳеотекна. Прп. Ѳеофила, Вассіана и Іакова.
	Сб.	11	Св. ап. Филиппа. Пр. Ѳеофана еписк. Никійск. Мчц.: Зинаиды и Филониллы.
			Недѣля 19-я по Пятидесятницѣ (12-го октября).
✠	Вс.	12	Мч.: Прова, Тараха, Андроника и Домники. Св. Косьмы. Праздн. св. Іоанна крест., на память перен. въ 1799 г. изъ Мальты въ гор. Гатчину креста изъ части древа животвор. креста Господня, образа божіей Матери, писанн. еванг. Лукою, и десн. руки мощ. св. Іоанна крест. Св. Мартина. Прп. Макарія.
	Пд.	13	Мч.: Карпа, Агаѳодора, Агаѳоники, Флорентія и Веніамина. Прп. Никиты.
	Вт.	14	Мучениковъ: Назарія, Гервасія, Протасія, Келсія и Сильвана. Прп. мч.: Параскевы и Николы, имен. Святоши, кн. Черниговскаго.
	Ср.	15	Прп.: Евѳимія и Савина еп. Прп. мч. Лукіана. Мч.: Сарвила и Вивеи. Св. Іоанна.
	Чт.	16	Мч. Логгина сотника. Прп. Логгина Печерск. Блаж. Евпраксіи, княгини Псков.
	Пт.	17	Св. прор. Осіи. Прп. мч. Андрея Крит. Перен. мощей св. Лазаря. Св.: безсребренниковъ Косьмы и Даміана, Леонтія, Аѳима и Евтропія. Прп. Антонія.
✠	Сб.	18	Св. апост. и еванг. Луки. Мч. Марина. Прп. Іуліана и Давида Серпуховск.
			Недѣля 20-я по Пятидесятницѣ (19-го октября).
	Вс.	19	Св. прор. Іоиля. Мч. Уара и съ нимъ 7 учителей. Блаж. Клеопатры и сына ея Іоанна. Прп. Іоанна Рыльскаго. Св. муч. Садока и съ нимъ 1280 муч.
	Пд.	20	Великомуч. Артемія. св. прав. Артемія Веркольскаго.
♔	Вт.	21	Прп. Иларіона Великаго и перен. мощ. св. Иларіона еписк. Мечлинскаго. Мч.: Дасія, Гаія и Зотика. Прп. Ѳеодора и Іакова Омучскихъ. Восшествіе на престолъ **Е. И. В. Государя Императора Николая Александровича** (*день неприсутств.*).
✠	Ср.	22	**Праздн. иконы пресв. Богородицы Казанскія.** Св. равноапост. Аверкія, еп. іерапол. Св. седьми отроковъ: Максимиліана, Іамвлиха, Мартиніана, Діонисія, Антонина, Константина (Ексакустодіана) и Іоанна. Мч.: Александра еп., Ираклія, Анны, Елисаветы, Ѳеодотіи и Гликеріи. Прп. Ѳеодора и Павла Ростовск. (*день неприсутственный*).
✠	Чт.	23	Св. ап. Іакова, бр. Госп. Пер. мощ. св. Іакова Боров. Св. Игнатія, патр. конст.
	Пт.	24	Мч.: Ареѳы и съ нимъ 4299 мч. и Сигклитикіи. Св. Аѳанасія. Преп. Ареѳы Печ. Блаж. Елезвоя.
	Сб.	25	Мч.: Маркіана, Мартирія котарей (писцовъ). Прп. Макарія Печер. Мч. Анастасія.
			Недѣля 21-я по Пятидесятницѣ (26-го октября).
✠	Вс.	26	Великомуч. Димитрія Солунскаго. Прп. Аѳанасія. Св. Ѳеофила, архіеп. Новгор.
	Пд.	27	Мч.: Нестора, Капитолины, Еротіиды и Марка. Прп. Нестора лѣтописца. Обрѣтеніе мощей св. князя Андрея Смоленскаго.
	Вт.	28	Мч.: Терентія, Неонилы, Сарвила, Фота, Ѳеодула, Іеракса, Нита, Вила и Евники. Вел.-мч. Параскевы, нареч. Пятницы. Мч.: Африкана, Терентія, Максима, Помпія. Прп. Стефана. Прп. Іоанна и св. Арсенія, архіеп. сербск. Прп. Димитрія Ростов.
	Ср.	29	Прп. мчц. Анастасіи Римл. Прп.: Аврамія затворника, Маріи, Аврамія Ростов., Анны переименовав. Евѳиміаномъ. Мч.: Клавдія, Астерія, Неона и Ѳеонилы.
	Чт.	30	Мч.: Зиновія еписк. егейскаго. Мчц.: Зиновіи, Евтропіи и Анастасіи Селунск. Св. апост.: Тертія, Марка, Іуста, Артемы. Св. Маркіана, еписк. Сиракузск.
	Пт.	31	Св. апостол.: Стахія, Амплія, Урвана, Наркисса, Апеллія и Аристовула. Мч. Епимаха. Прп.: Спиридона, Анатолія и Никодима Печерскихъ и Мавры.

ЦЕРКОВНЫЯ ЧТЕНІЯ НА КАЖДЫЙ ДЕНЬ.

Ср.	1	*Утр. ев.*: Луки, гл. 1, ст. 39—49, 56. *На литур.* Ап. Евр., гл. 9, ст. 1—7. Ев. Луки, гл. 10, ст. 38—42, гл. 11, ст. 27—28.
Чт.	2	*На литур.*: Ап. Ефес., гл. 5, ст. 33—гл. 6, ст. 9. Ев. Луки, гл. 4, ст. 16—22.
Пт.	3	*На литур.*: Ап. Ефес., гл. 6, ст. 18—24. Ев. Луки, гл. 4, ст. 22—30.
Сб.	4	*На литур.*: Ап. 1 Кор., гл. 15, ст. 39—45. Ев. Луки, гл. 4, ст. 31—36.
Вс.	5	*Утр. ев.*: Іоанна, гл. 20, ст. 1—10. *На литур.*: Ап. 2 Кор., гл. 9, ст. 6—11. Ев. Луки, гл. 5, ст. 1—11.
Пд.	6	*На литур.*: Ап. Филип., гл. 1, ст. 1—7. Ев. Луки, гл. 4, ст. 37—44 и *св. Ап. Ѳомѣ* (Ап. 1 Кор., гл. 4, ст. 9—16. Ев. Іоанна, гл. 20, ст. 19—31).
Вт.	7	*На литур.*: Ап. Филип., гл. 1, ст. 8—14. Ев. Луки, гл. 5, ст. 12—16.
Ср.	8	*На литур.*: Ап. Филип., гл. 1, ст. 12—20. Ев. Луки, гл. 5, ст. 33—39.
Чт.	9	*На литур.*: Ап. Филип., гл. 1, ст. 20—27. Ев. Луки, гл. 6, ст. 12—19 и *св. Ап. Іакову* (*утр. ев.*: Іоанна, гл. 1, ст. 1—14. *На литур.*: Ап. 1 Кор., гл. 4, ст. 9—16. Ев. Луки, гл. 10, ст. 16—21).
Пт.	10	*На литур.*: Ап. Филип., гл. 1, ст. 27—гл. 2, ст. 4. Ев. Луки, гл. 6, ст. 17—23.
Сб.	11	*На литур.*: Ап. 1 Кор., гл. 15, ст. 58—гл. 16, ст. 3. Ев. Луки, гл. 5, ст. 17—26.
Вс.	12	*Утр. Ев.*: Іоанна, гл. 20, ст. 11—18. *На литур.*: Ап. 2 Кор., гл. 11, ст. 31—гл. 12, ст. 9. Ев. Луки, гл. 6, ст. 31—36 и *св. Іоанну Крест.*: (Ап. Ефес., гл. 6, ст. 10—17. Ев. Луки, гл. 12, ст. 8—12).
Пд.	13	*На литур.*: Ап. Филип., гл. 2, ст. 12—16. Ев. Луки, гл. 6, ст. 24—30.
Вт.	14	*На литур.*: Ап. Филип., гл. 2, ст. 17—23. Ев. Луки, гл. 6, ст. 37—45.
Ср.	15	*На литур.*: Ап. Филип., гл. 2, ст. 24—30. Ев. Луки, гл. 6, ст. 46—гл. 7, ст. 1.
Чт.	16	*На литур.*: Ап. Филип., гл. 3, ст. 1—8. Ев. Луки, гл. 7, ст. 17—30.
Пт.	17	*На литур.*: Ап. Филип. гл. 3, ст. 8—19. Ев. Луки, гл. 7, ст. 31—35.
Сб.	18	*На литур.*: Ап. 2 Кор., гл. 1, ст. 8—11. Ев. Луки, гл. 5, ст. 27—32 и *св. Ап. Лукѣ* (*утр. ев.*: Іоанна, гл. 21, ст. 15—25. *На литур.*: Ап. Колосс., гл. 4, ст. 5—9, 14, 18. Ев. Луки, гл. 10, ст. 16—21).
Вс.	19	*Утр. ев.*: Іоанна, гл. 20, ст. 19—31. *На литур.*: Ап. Галат., гл. 1, ст. 11—19. Ев. Луки, гл. 7, ст. 11—16.
Пд.	20	*На литур.*: Ап. Филип., гл. 4, ст. 10—23. Ев. Луки, гл. 7, ст. 36—50.
Вт.	21	*На литур.* Ап. Колосс., гл. 1, ст. 1—2, 7—11. Ев. Луки, гл. 8, ст. 1—3.
Ср.	22	*На литур.*: Ап. Колосс., гл. 1, ст. 18—23. Ев. Луки, гл. 8, ст. 22—25 и *Богородицѣ*: (*утр. ев.*: Луки, гл. 1, ст. 39—49, 56. *На литур.*: Апост. Филип., гл. 2, ст. 5—11. Ев. Луки, гл. 10, ст. 38—42, гл. 11, ст. 27—28).
Чт.	23	*На литур.*: Ап. Колосс., гл. 1, ст. 24—29. Ев. Луки, гл. 9, ст. 7—11 и *св. Ап. Іакову* (Ап. Галат., гл. 1, ст. 1—19. Ев. Матѳ., гл. 13, ст. 54—58).
Пт.	24	*На литур.*: Ап. Колосс., гл. 2, ст. 1—7. Ев. Луки, гл. 9, ст. 12—18.
Сб.	25	*На литур.*: Ап. 2 Корин., гл. 3, ст. 12—18. Ев. Луки, гл. 6, ст. 1—10 и *за упокой* (Ап. 1 Солун., гл. 4, ст. 13—17. Ев. Іоанна, гл. 5, ст. 24—30).
Вс.	26	*Утр. ев.*: Іоанна, гл. 21, ст. 1—14. *На литур.*: Ап. Галат., гл. 2, ст. 16—20. Ев. Луки, гл. 8, ст. 5—15 и *св. Димитрію Солун.* (Ап. 2 Тим., гл. 2, ст. 1—10. Ев. Іоанна, гл. 15, ст. 17—гл. 16, ст. 2).
Пд.	27	*На литур.*: Ап. Колосс. гл. 2, ст. 13—20. Ев. Луки, гл. 9, ст. 18—22.
Вт.	28	*На литур.*: Ап. Колос., гл. 2, ст. 20—гл. 3, ст. 3. Ев. Луки, гл. 9, ст. 23—27.
Ср.	29	*На литур.*: Ап. Колос., гл. 3, ст. 17—гл. 4, ст. 1. Ев. Луки, гл. 9, ст. 44—50.
Чт.	30	*На литур.*: Ап. Колос., гл. 4, ст. 1—9. Ев. Луки, гл. 9, ст. 49—56.
Пт.	31	*На литур.*: Ап. Колос., гл. 4, ст. 10—18. Ев. Луки, гл. 10, ст. 1—15.

Старый стиль.	October. Протестантскій календарь. Scorpion.	Католическій календарь. Scorpio.	Новый стиль.	Дни недѣли.	Числа іюліан.	Октябрь. Армяно-григоріанскій календарь.
1	Remigius, Volkmar.	Remigii.	13	Ср.	1	Постный день.
2	Viollrath.	Theophili.	14	Чт.	2	Св. кн. Саака и Амазаспа.
3	Simplicius, Ewald.	Candidi.	15	Пт.	3	Постный день.
4	Franz.	Francisci Seraph.	16	Сб.	4	Соборъ 72-хъ учен. Христовыхъ.
	17. S. n. Trinit.	**Dom. 18. post Pentec.**		Вс.	5	4-е воскр. по Воздв. св. Креста. (Браки соверш.).
5	Erntefest. Eides.	Ss. Rosarii B. V. Mariae. Placidi, Rosalii Mar.	17	Пд.	6	Св. Фоки патр. и Иринея послѣдов. апостоловъ.
6	Charitas.	Brunonis.	18	Вт.	7	Св. дѣвъ: Ѳеклы, Варвары и Пелагеи.
7	Justina, Spes	Augusti et Justinae, Marci P.	19	Ср.	8	Постный день.
8	Amalie, Ephraim.	Brigittae.	20	Чт.	9	Св. цѣл. Пантелея, Ермолая іерея и Евпраксіи дѣвы.
9	Dionysius, Friedeberg.	Dionysii et Anastasiae.	21	Пт.	10	Постный день.
10	Arved, Gideon.	Francisci Borg.	22	Сб.	11	Св. истолков. св. писанія, преп. отц. Арм. Месроба, Егишея, Моисея грам., Давида непоб. филос., Григорія нарек., и Нерсеса Клайскаго.
11	Wilhelmine, Burkhard.	Placidiae, Burchardi.	23	Вс.	12	5-е воскр. по Воздвиж. св. Креста (браки соверш.).
	18. S. n. Trinit.	**Dom. 19. post Pentec.**		Пд.	13	Обр. мощей св. Григориса, каѳол., „Албаніи“ и св. отц.: Татула, Вароса, Тумаса, Антонія и Кронита и 7-ми пустын., убіен. въ мон. Инынакнанъ.
12	Walfried.	Maximiliani.	24	Вт.	14	Св. ап.: Ананія, Матѳея, Варнавы, Филиппа, Іоанна, Силы и Силуана.
13	Gangolph.	Eduardi.	25	Ср.	15	Постный день.
14	Gallistus.	Calisti et Fortunatae.	26	Чт.	16	Св. Діонисія ареопагита и св. апост.: Тимоѳея и Тита.
15	Therese, Hedwig.	Theresiæ.	27	Пт.	17	Постный день.
16	Callus.	Galli.	28	Сб.	18	Св. еванг.: Матѳея, Марка, Луки и Іоанна.
17	Florentin.	Florentini, Hedwigis.	29	Вс.	19	6-е воскр. по воздвиж. св. Креста (бракосочетаніе соверш.).
18	Lucas.	Lucae Evang.	30	Пд.	20	Св. Лонгина сотн., увѣр. при распят. Христа, Іосифа Богоотца, Іосифа Аримае., Лазаря, друга Христова, и сестеръ его—Маѳы и Маріи.
	19. S. n. Trinit.	**Dom. 20. post Pentec.**		Вт.	21	Св. Ѳеодота пресв., Зенона воина, Макарія, Евдоксія и Рамила.
19	Reformationsfest. Theodor, Ferdinand	Pelagiae, Petri de Alc.	31	Ср.	22	Постный день.
20	Wendelin.	Aurelii et Irenes, Wendelini.	1 November.	Чт.	23	Св. муч. Харитоновыхъ: Артемія и Христофора и 2-хъ женъ: Калиники и Акулины.
21	Ursula.	Ursulae et Soc.	2	Пт.	24	Постный день.
22	Cordula.	Alphonsi, Cordulae.	3	Сб.	25	Св. 12 учит. св. церкви: Ревеоса, Діонисія, Сильвестра, Аѳанасія, Кирилла Іерус., Ефрема Сирина, Василія Кесар., Григорія Нисск., Григорія Бог., Епифанія Кипр., Іоанна Злат. и Кирилла Александр.
23	Severin.	Joannis Capist.	4			
14	Salome, Hortensia.	Raphaelis Archang.	5			
25	Crispin.	Chrysanthi et Dariae, Crispini.	6	Вс.	26	7-е воскр. по Воздвиж. св. Креста. Обрѣтеніе св. Креста (браки совершаются).
	20. S. n. Trinit.	**Dom. 21. post pentec.**		Пд.	27	Св. Анастасія пресв., Вароса, Ѳеодорита и 2-хъ сыновей и всѣхъ съ нимъ убіенныхъ.
26	Amandus, Hiob.	Eucharisti.	7	Вт.	28	Св. муч. Иерихіановыхъ, убіенн. въ Самосѳіи, и св. муч.: Северіана Севастійскаго, Вавилы старца и 84 учениковъ его.
27	Victoria, Sabina.	Florentii et Sabinae.	8	Ср.	29	Постный день.
28	Simon, Juda.	Simonis et Judae.	9	Чт.	30	Св. Іоанна Златоуста, патріарха.
29	Narcissus, Engelhard	Narcissi.	10	Пт.	31	Постный день.
30	Absalon, Claudius.	Zenobii, Serapionis.	11			
31	Wolfgang.	Vigilia jej. str. Nemesii Lucillae Wolfgangi.	12			

ПАМЯТНЫЙ ЛИСТОКЪ.

1

2

3

4

5

6

7

8

9

10

11

12

13

14

15

16

17

18

19

20

21

22

23

24

25

26

27

28

29

30

31

ПРАВОСЛАВНЫЙ КАЛЕНДАРЬ.

	Сб.	1	Св. безсребр. Космы и Даміана. Мч.: Ерминигельда царевича готѳскаго, Киріены, Іуліаніи, Кесарія и Дасія. Св.-мч.: Іоанна еп. и Іакова. Прп. Ѳеодотіи.
			Недѣля 22-я по Пятидесятницѣ (2-го ноября).
	Вс.	2	Мч.: Акиндина, Пигасія, Афѳонія, Елпидифора и Анемподиста. Пр. Маркіана.
	Пд.	3	Мч.: Акепсима еп., Іосифа, Аифала, Аттика, Агапія, Евдоксія, Катерія, Истукарія, Пактовія и Никтополіона. Обновл. храма вел.-мч. Георгія въ Лидѣ.
	Вт.	4	Прп. Іоанникія Велик. Мч.: Никандра, еп. мирск., и Ермея. Блаж. Симеона Юрьев.
	Ср.	5	Мч.: Галактіона и Епистимы. Св. Апост.: Патрова, Ерма, Лина, Гаія и Филолога. Св. Григорія, архіеп. александр., и Іоны, архіеп. новгородскаго.
	Чт.	6	Св. Павла Исповѣдн. архіеп. Константинограда. Прп.: Луки, Варлаама Хутын. Мчц.: Ѳекусы, Александры, Клавдіи, Матроны, Плактіи, Евфросиніи и Аѳанасіи. Преп. Вараама Хутынск.
	Пт.	7	Мч.: Іерона, Никандра, Маманта, Никона, Логгина и др., Меласиппа, Кассиніи, Антонина, Авкта, Тавріона, Ѳессалоникіи и Ѳеодота. Прп. Лазаря.
✠	Сб.	8	Соборъ архистратига Михаила и прочихъ безплотныхъ силъ.
			Недѣля 23-я по Пятидесятницѣ (9-го ноября).
	Вс.	9	Мч.: Онисифора, Порфирія, Александра Селунскаго и Антонія. Прп.: Матроны, Ѳеоктисты, Іоанна Колова, Евстоліи и Сосипатры.
	Пд.	10	Св. апост. Ераста, Олимпа, Родіона, Сосипатра, Куарта и Тертія. Прп. Ѳеостирикта. Мч. Ореста. Св.-мч. Милія, еп. персидскаго.
	Вт.	11	Вел.-мч. Мины. Мч.: Виктора, Викентія и Стефаниды. Прп. Ѳеодора Студита исповѣдника. Св. Максима юродиваго Московскаго.
	Ср.	12	Св. Іоанна милостив., патріарха александр. Прп. Нила Египетск. Св. прор. Ахіи.
✠	Чт.	13	Св. Іоанна Златоустаго. Мч.: Антонина, Никифора, Германа и мчц. Манеѳы.
✠	Пт.	14	Св. апостола Филиппа. Св. Григорія Паламы, архіеп. ѳессалон. Успен. правовѣрнаго царя Іустиніана и память царицы Ѳеодоры (**рожденіе Е. И. В. вдовствующей Государыни Императрицы Маріи Ѳеодоровны** (*день неприсутств.*).
	Сб.	15	Мч.: Гурія, Самона и Авива, мч.: Елпидія, Маркелла, Евстохія и Димитрія Преп. Филиппа Рабанчскаго (*начало Рождественскаго поста*).
			Недѣля 24-я по Пятидесятницѣ (16-го ноября).
✠	Вс.	16	Св. ап. и еванг. Матѳея. Св. Фулвіана князя, во св. крещ. Матѳея. Прп. Сергія.
	Пд.	17	Св.: Григорія Неокес. и Лазаря. Прп.: Варлаама и Никона, ученика прп. Сергія Радон.
	Вт.	18	Мч.: Платона, Романа, отрока Варула, Закхея и Алфея.
✠	Ср.	19	Св. пророка Авдія. Мч.: Варлаама, Азы, Иліодора и Романа. Прп.: Варлаама, Іоасафа, царев. индійскаго, Авенира царя и Варлаама, перваго игум. печер.
	Чт.	20	Прп. Григорія декаполита. Св. Прокла, архіеп. константиногр. Мч.: Евстаѳія, Ѳеспесія, Анатолія, Дасія еп., Азата, Сасонія, Ѳеклы и Анны и иныхъ многихъ. Св.-мч.: Нирсы, Іосифа, Іоанна, Саверія, Исаакія и Ипатія, еп. персидск.
✠	Пт.	21	**Введеніе во храмъ пресвятыя Богородицы** (*день неприсутств.*).
	Сб.	22	Св. апост.: Филимона, Архиппа и Апфіи. Мч.: Киликіи, Валеріана, Тивуртія, Максима, Прокопія и Менигна. Прп. Агаввы и св. праведн. Михаила воина. Убіеніе благов. кн. Михаила Ярославовича Тверскаго.
			Недѣля 25-я по Пятидесятницѣ (23-го ноября).
✠	Вс.	23	Св. Амфилохія, еп. икон., и Григорія, еп. акрагант. Прест. св. благов. кн. Александра Невск. во иноч. Алексія. Мч.: Сисинія и Ѳеодора Антіохійскаго. Память прест. св. Митрофана, въ схимон. Макарія, воронеж. чудотворца.
	Пд.	24	Вел.-мч.: Екатерины и Меркурія. Мчц. Августы царицы. Прп. Мастридіи дѣвы.
	Вт.	25	Св.-мч. Климента папы Римск. Прп. Петра молчальника. Св. Петра, архіеп. Александрійскаго.
✠	Ср.	26	Прп.: Алипія и Іакова. Освящ. храма вел.-мч. Георгія въ Кіевѣ. Прест. еп. Иннокентія, перваго еписк. Иркутскаго. Тезоименитство **Е. И. В. Наслѣдника Цесаревича Георгія Александровича** (*день неприсутственный*).
✠	Чт.	27	Вел.-мч. Іакова. Праздн. Знаменія пресв. Богородицы. Пр.: Палладія и Романа. Св. Іакова. Обрѣт. мощ. кн. Всеволода, во св. крещ. Гавріила Псков.
	Пт.	28	Прп.-мч. Стефана. Мч.: Иринарха, Василія, Стефана, 2-хъ Григоріевъ и Іоанна.
	Сб.	29	Мч. Парамона и съ нимъ 370 муч. и Филумена. Прп.: Акакія и Нектарія Печер.
			Недѣля 26-я по Пятидесятницѣ (30-го ноября).
✠	Вс.	30	Св. апост. Андрея Первозваннаго. Св. Фрументія, архіеп. индійскаго.

ЦЕРКОВНЫЯ ЧТЕНІЯ НА КАЖДЫЙ ДЕНЬ.

Сб.	1	*На литур.*: Ап. 2 Корин., гл. 5, ст. 1—10. Ев. Луки, гл. 7, ст. 1—10.
Вс.	2	*Утр. ев.*: Іоанна, гл. 21, ст. 15—25. *На литур.*: Апост. Галат., гл. 6, ст. 11—18. Ев. Луки, гл. 16, ст. 19—31.
Пд.	3	*На литур.*: Ап. 1 Солун., гл. 1, ст. 1—5. Ев. Луки, гл. 10, ст. 22—24.
Вт.	4	*На литур.*: Ап. 1 Солун., гл. 1, ст. 6—10. Ев. Луки, гл. 11, ст. 1—10.
Ср.	5	*На литур.*: Ап. 1 Солун., гл. 2, ст. 1—8. Ев. Луки, гл. 11, ст. 9—13.
Чт.	6	*На литур.*: Ап. 1 Солун., гл. 2, ст. 9—14. Ев. Луки, гл. 11, ст. 14—23.
Пт.	7	*На литур.*: Ап. 1 Солун., гл, 2, ст. 14—19. Ев. Луки, гл. 11, ст. 23—26.
Сб.	8	*На литур.*: Ап. 2 Корин., гл. 8, ст. 1—5. Ев. Луки, гл. 8, ст. 16—21 и *Собору архистрат. Михаила:* (*утр. ев.*: Матѳ., гл. 13, ст. 24—30, 36—43. *На литур.* Ап. Евр. гл. 2, ст. 2—10. Ев. Луки гл. 10, ст. 16—21).
Вс.	9	*Утр. ев.* Матѳ., гл. 28, ст. 16—20. *На литургіи:* Ап. Ефесс., гл. 2, ст. 4—10. Ев. Луки, гл. 8, ст. 26—39.
Пд.	10	*На литур.*: Ап. 1 Солун., гл. 2, ст. 20—гл. 3, ст. 8. Ев. Луки, гл. 11, ст. 29—33.
Вт.	11	*На литур.*: Ап. 1 Солун., гл. 3, ст. 9—13, Ев. Луки, гл. 11, ст. 34—41.
Ср.	12	*На литур.*: Ап. 1 Солун., гл. 4, ст. 1—12. Ев. Луки, гл. 11, ст. 42—46.
Чт.	13	*На литур.*: Ап. 1 Солун., гл. 5, ст. 1—8. Ев. Луки гл. 11, ст. 47—гл. 12, ст. 1 и *св. Іоанну Златоусту*: (*утр. ев.*: Іоанна, гл. 10, ст. 1—9. *На литур.* Ап. Евр., гл. 7, ст. 26—гл. 8, ст. 2. Ев. Іоанна, гл. 10, ст. 9—16).
Пт.	14	*На литур.*: Ап. 1 Солун., гл. 5, ст. 9—13. 24—28. Ев. Луки, гл. 12, ст. 2—12 и *св. Ап. Филип.*: (*утр. ев.*: Іоанна, гл. 21, ст. 1—14. *На литур.*: Ап. 1 Кор., гл. 4, ст. 9—16. Ев. Іоанна, гл. 1, ст. 43—51).
Сб.	15	*На литур.*: Ап. 2 Кор., гл. 11, ст. 1—6. Ев. Луки, гл. 9, ст. 1—6.
Вс.	16	*Утр. ев.*: Марка, гл. 16, ст. 1—8. *На литур.*: Ап. Ефесс., гл. 2, ст. 14—22. Ев. Луки, гл. 8, ст. 41—56 и *св. Ап. Матѳею*: (Ап. 1 Корин., гл. 4, ст. 9—16. Ев. Матѳ., гл. 9, ст. 9—13).
Пд.	17	*На литур.*: Ап. 2 Солун., гл 1, ст. 1—10. Ев. Луки, гл. 12, ст. 13—15, 22—31.
Вт.	18	*На литур.*: Ап. 2 Солун., гл. 1, ст. 10—гл. 2, ст. 2. Ев. Луки, гл. 12, ст. 42—48.
Ср.	19	*На литур.*: Ап. 2 Солун., гл. 2, ст. 1—12. Ев. Луки, гл. 12, ст. 48—59.
Чт.	20	*На литур.*: Ап. 2 Солун., гл. 2, ст. 13—гл. 3, ст. 5. Ев. Луки, гл. 13, ст. 1—9.
Пт.	21	*На литур.*: Ап. Евр., гл. 9, ст. 1—7. Ев. Луки, гл. 10, ст. 38—42 и гл. 11, ст. 27—28.
Сб.	22	*Утр. ев.*: Луки гл. 1, ст. 39—49, 56. *На литур.*: Ап. Галат., гл. 1, ст. 3—10. Ев. Луки, гл. 9, ст. 37—43.
Вс.	23	*Утр. ев.* Марка, гл. 16, ст. 9—20. *На литур.*: Ап. Ефесс., гл. 4, ст. 1—6. Ев. Луки, гл. 10, ст. 25—37.
Пд.	24	*На литур.*: Ап. 1 Тимоѳ., гл. 1, ст. 1—7. Ев. Луки, гл. 14, ст. 12—15.
Вт.	25	*На литур.*: Ап. 1 Тимоѳ., гл. 1, ст. 8—14. Ев. Луки, гл. 14, ст. 25—35.
Ср.	26	*На литур.*: Ап. 1 Тим. гл. 1, ст. 18—20, гл. 2, ст. 8—15. Ев. Луки, гл. 15, ст. 1—10.
Чт.	27	*На литур.*: Ап. 1 Тимоѳ., гл. 3, ст. 1—13. Ев. Луки гл. 16, ст. 1—9 и *Богородицѣ*: (*утр. ев.*: Луки, гл. 1, ст. 39—49, 56. *На литур.*: Ап. Евр., гл. 9, ст. 1—7. Ев. Луки, гл. 10, ст. 38—42, гл. 11, ст. 27—28.
Пт.	28	*На литур.*: Ап. 1 Тимоѳ., гл. 4, ст. 4—8, 16. Ев. Луки, гл. 16, ст. 15—18, гл. 16, ст. 1—4.
Сб.	29	*На литур.*: Ап. Галат. гл. 3, ст. 8—12. Ев. Луки, гл. 9, ст. 57—62.
Вс.	30	*Утр. ев.*: Луки, гл. 24, ст. 1—12. *На литур.*: Ап. Ефес., гл. 5, ст. 9—19. Ев. Луки. гл. 12, ст. 16—21. *Св. Ап. Андрею*: (*утр. ев.*: Матѳ., гл. 4, ст. 18—23. *На литур.*: Ап. 1 Кор., гл. 4, ст. 9—16. Ев. Іоанна, гл. 1, ст. 35—51).

30	**November.**		Новый стиль.	Дни недѣли.	Числа юліан.	**Ноябрь.**
Стар. ст.	Протестантскій календарь. **Schütze.**	Католическій календарь. **Sagiarius.**				Армяно-григоріанскій календарь.
1	**Aller Heiligen.**	**Omnium Sanctorum.** Cyreniae.	13	Сб.	1	Всѣхъ свят. ветх. и нов. зав., вѣдом. и невѣдом.
	21. S. n. Trinit.	**Dom. 22. post Pentec.**		Вс.	2	8-е воскр. по Воздв. св. Креста (браки соверш.).
2	**Aller Seelen.**	**Commem. Fid. Def. — Victoris.**	14	Пд.	3	Св. Стефана, папы римск., пресв., архидіак. и всѣхъ прихожанъ.
3	Gottlieb, Hubert.	Huberti.	15	Вт.	4	Св.: Акиписмы еписк., Іосифа пресв., Аѳала архидіак. и муч. Платона.
4	Charlotte.	Caroli Borrom.	16	Ср.	5	Постный день.
5	Erich, Blandina.	Zachariae, Elisabethae.	17	Чт.	6	Св. патр. Митрофана, Александра, Павла испов., св.: нотаріи МаркіанаиМартина.
6	Leonhard.	Leonardi.	18			
7	Willibald,Engelbert.	Florentini.	19			
8	Claudius, Alexandra.	Godefridi	20	Пт.	7	Постный день.
	22. S. n. Trinit.	**Dom. 23. post Pentec.**		Сб.	8	Св. арх.: Гавріила и Михаила и всѣхъ безпл. силъ неб.
				Вс.	9	9-е воскр. по Воздв. св. Креста (браки соверш.).
9	Engelhard, Theodor	Theodori.	21	Пд.	10	Св. Мелетія, антіох. патр., Мины Египетск., Бура пресв. и діакона Шина.
10	**Martin Luther.**	Andreae.	22			
11	**Martin Bischof.**	Martini.	23			
12	Maximillian, Modest.	Aurelii, Aemiliani.	24	Вт.	11	Св.: Дмитріи муч. и Василиска пресв.
13	Eugenius, Arkadius.	Didaci, Stanislai R.	25			
14	**Geburtstag I. M. d. Kaiserin.** Justus.	Venerandae, Jucundi.	26	Ср.	12	Постный день.
				Чт.	13	Св.: Гурія, Самона, Авива архидіак., Романа затворн. и Исихія воина.
15	Leopold.	Gertrudis. Leopoldi.	27			
	23. S. n. Trinit.	**Dom. 24. post Pentec.**		Пт.	14	Постный день.
				Сб.	15	Св. апост.: Андрея и Филиппа.
				Вс.	16	10-е воскр. по Воздв. св. Креста. Загов. поста (исна-кацъ), т. е. 50 дней.
16	Ottomar, Edmund.	Edmundi.	28			
17	Hugo.	Salomae, Hugonis.	29	Пд.	17	1-й
18	Gottschalk.	Ottonis, Eugenii.	30	Вт.	18	2-й дни поста исна-кацъ.
19	Elisabeth.	Elisabethae.	1 December.	Ср.	19	3-й
20	Amos.	Felicis, Valeriani.	2	Чт.	20	4-й день поста исна-кацъ. Навеч. предпр. (нахатонакъ).
21	Georgine.	**Praesent. B. V. Mariæ.**	3			
22	Ernestine, Cäcilie.	Caeciliae.	4	Пт.	21	Введеніе во храмъ пресв. Богородицы. Постный день.
	24. S. n. Trinit.	**Dom. 25. post Pentec.**		Сб.	22	Св. Григорія чудотворца и еписк.: Николая и Мирона.
				Вс.	23	1-е воскр. по 50-днев. посту исна-кацъ (браки соверш.).
23	**Todtenfest.** Clemens.	Clementis.	5	Пд.	24	Св. мчц.: Іуліаніи и Василисы.
24	Josias, Lebrecht.	Joannis a Cruce.	6	Вт.	25	Св. Лукіана пресв., Тараха, Прова, Андроника, Онисима и др. уч. ап. Павла.
25	Katharina.	Catharinae.	7			
26	Konrad.	Conradi.	8			
27	Günther.	Valeriani, Virgilii.	9	Ср.	26	Постный день.
28	Arnold.	Sosthenis.	10	Чт.	27	Св. Климента патр. и Багарата, еписк. тавроменійск.
29	Eberhard.	Saturini.	11			
	1. Advent.	**Dom. 1 Advent.**		Пт.	28	Постный день.
				Сб.	29	Св. апост.: 1-хъ просв. Арменіи: Ѳаддея и Варѳоломея.
				Вс.	30	2-е воскр. по 50-днев. посту исна-кацъ (браки соверш.).
30	Andreas.	Andreae Ap.	22			

ПАМЯТНЫЙ ЛИСТОКЪ.

1

2

3

4

5

6

7

8

9

10

11

12

13

14

15

16

17

18

19

20

21

22

23

24

25

26

27

28

29

30

ПРАВОСЛАВНЫЙ КАЛЕНДАРЬ.

	Пд.	1	Св. Прор. Наума. Муч. Ананіи Персянина. Св. праведн. Филарета Милостив.
	Вт.	2	Св. Прор. Аввакума. Прп. Аѳанасія Печер. Св.: Іоанна, Ираклемона, Андрея и Ѳеофила. Мчц. Миропіи.
✠	Ср.	3	Св. Прор. Софонія. Прп.: Саввы Звенигор., Іоанна и Ѳеодула. Св.-мч. Ѳеодора.
✠	Чт.	4	Вел.-муч. Варвары и мчц. Іуліаніи. Прп.: Іоанна Дамаск. и Іоанна Поливот.
✠	Пт.	5	Св.: прп. Саввы освящ., Каріона и Захаріи. Св. Гурія Казан. Муч. Анастасія.
♔	Сб.	6	**Святителя и Чудотворца Николая Мурликійскаго (тезоименитство Е. И. В. Государя Императора Николая Александровича)** (*день неприсутственный*).
			Недѣля 27-я по Пятидесятницѣ (7-го декабря).
	Вс.	7	Св. Амвросія, еп. медіол. Препод.: Антонія Сійскаго, Нила Столоб., Павла и Іоанна. Мч. Аѳинодора. Пр. Іоанна Печерскаго.
	Пд.	8	Прп. Патапія. Св. апост.: Сосѳена, Аполлоса, Кифы, Тихика, Епафродита, Кесаря и Онисифора. Мч. 362 во Африкіи. Прп. Кирилла Каргопольскаго.
✠	Вт.	9	Зачатіе св. Анны, егда зачатъ пресв. Богородицу. Св. пророч. Анны, матери пророка Самуила. Прп. Стефана новосіятеля. Св. Софронія, архіеп. кипр.
	Ср.	10	Мучениковъ: Мины, Ермогена, Евграфа и Гемелла. Прп. Ѳомы Дефуркина.
	Чт.	11	Прп.: Даніила, Луки Столп. и Никона. Мч.: Акепсія, Аиѳала и Миракса.
	Пт.	12	Св. Спиридона, еп. тримиѳ. Св.-муч. Александра, еп. іерус. Муч. Разумника.
✠	Сб.	13	Мч.: Евстратія, Авксентія, Евгенія, Мардарія, Ореста и мчц. Лукіи. Прп. Арсенія.
			Недѣля св. праотецъ (28-я) (14-го декабря).
	Вс.	14	Мч.: Ѳирса, Левкія, Филимона, Аполлонія, Аріана, Каллиника и Ѳеотиха.
	Пд.	15	Св.-мч. Елевѳерія. Мчц. Аѳеіи. Прп. Павла. Св. исповѣдн. Стефана Сурожск.
	Вт.	16	Св. прп. Аггея. Мч. Марина. Блаж. цар. Ѳеофаніи. Преставл. благов. княгини Софіи.
	Ср.	17	Св. прор. Даніила и трехъ отрок. Ананіи, Азаріи и Мисаила. Прп. Даніила исповѣдн., нареч. въ схимѣ Стефана.
	Чт.	18	Мч.: Севастіана, Зои, Клавдія, Викторина, Марка, Транквилина, Никострата, Касторія, Кастула и др. Св. Модеста. Прп. Флора, Михаила.
	Пт.	19	Мч.: Вонифатія, Иліи, Прова, Ариса, Поліевкта и Тимоѳея. Св. Вонифатія, еп. ферент. Преп. Григорія, архіеп. омирит. Преп. Иліи Печерскаго.
✠	Сб.	20	Св.-мч. Игнатія Богоносца, патр. антіох. Прп. Филогонія еписк. Игнатія.
			Недѣля св. отецъ и предъ Рождествомъ Христовымъ (21-го декабря).
✠	Вс.	21	Мч.: Іуліаніи Никомид. и Ѳемистоклея. Преставл. св. Петра, митроп. кіевск.
	Пд.	22	Вел.-мчц. Анастасіи. Мч.: Хрисогона, Ѳеодотіи, Евода и Евтихіана и проч.
	Вт.	23	Мч.: Ѳеодула, Саторнина, Зотика, Помпія, Евареста и друг. Преп.: Павла, Нифонта еписк Св. Ѳеоктиста, архіеп. Новгородскаго.
	Ср.	24	Прп. мчц. Евгеніи. Мч.: Протасія, Іакинѳа и Клавдіи. Прп. Николая.
✠	Чт.	25	**Еже по плоти Рождество Господа нашего Іисуса Христа.** Воспоминан. избавленія церкви и державы россійскія отъ нашествія галловъ и съ ними 20 языкъ (*день неприсутственный*).
✠	Пт.	26	Соборъ пресв. Богородицы и память св. правед. Іосифа обручника. Св.-мч. Евѳимія еписк. Сардійск. Прп.: Евареста и Константина (*день неприсутств.*).
✠	Сб.	27	Св. апост. и первомуч. архидіак. Стефана. Прп.-мч.: Ѳеодора Начерт. и Ѳеодора, архіеп. Константинограда (*день неприсутственный*).
			Недѣля по Рождествѣ Христовомъ (30-я) (28-го декабря).
	Вс.	28	Мч. дву тьму (20,000) въ Никомидіи сожженныхъ. Мч.: Индиса, Горгонія, Петра, Зинона, Дороѳея, Мардонія, Мигдонія, Гликерія, Ѳеофила, Евѳимія, Домны, Агаѳеи и Ѳеофилы. Св. апостола Никанора. Прп. Игнатія Ломовскаго.
	Пд.	29	Св. 14,000 младенцевъ, за Христа избіенныхъ. Пр.: Маркелла, Ѳаддея исповѣдника, Марка, Ѳеофила и Іоанна Печерскихъ.
	Вт.	30	Мч.: Анисіи дѣвы и Филетера. Прп. Ѳеодоры и др. Ѳеодоры. Св. апостола Тимона. Прп. мч. Зотика сиропитателя. Мч.: Магистріана, Павлина и друг.
	Ср.	31	Прп. Меланіи римлянины.

ЦЕРКОВНЫЯ ЧТЕНІЯ НА КАЖДЫЙ ДЕНЬ.

Пд.	1	*На литур.*: Апост. 1 Тимоѳ., гл. 5, ст. 1—10. Еванг. Луки, гл. 17, ст. 20—25.
Вт.	2	*На литур.*: Апост. 1 Тимоѳ., гл. 5, ст. 11—21. Еванг. Луки, гл. 17, ст. 26—37.
Ср.	3	*На литур.*: Апост. 1 Тимоѳ., гл. 5, ст. 22—гл. 6, ст. 11. Еванг. Луки, гл. 18, ст. 15—17, 26—30.
Чт.	4	*На литур.*: Ап. 1 Тимоѳ., гл. 6, ст. 17—21. Ев. Луки, гл. 18, ст. 31—34.
Пт.	5	*На литур.*: Ап. 2 Тимоѳ., гл. 1, ст. 1—2, 8—18. Ев. Луки, гл. 19, ст. 12—28 и *преп. Саввы Освящ.*: (*утрен. ев.* Луки, гл. 6, ст. 17—23. *На литур.*: Ап. Галат., гл. 5, ст. 22—гл. 6, ст. 2. Ев. Луки, гл. 11, 27—30).
Сб.	6	*На литур.*: Ап. Галат., гл. 5, ст. 22—гл. 6, ст. 2. Ев. Луки, гл. 10, ст. 19—21 и *св. Николаю Чудотв.* (*утрен. ев.* Іоанна, гл. 10, ст. 9—16. *На литур.*: Ап. Евр., гл. 13, ст. 17—21. Ев. Луки, гл. 6, ст. 17—23).
Вс.	7	*Утрен. ев.*: Луки, гл. 24, ст. 12—35. *На литур.*: Ап. Ефес., гл. 6, ст. 10—17. Ев. Луки, гл. 13, ст. 10—17.
Пд.	8	*На литур.*: Ап. 2 Тимоѳ., гл. 2, ст. 20—26. Ев. Луки, гл. 19, ст. 37—44.
Вт.	9	*На литур.*: Ап. 2 Тимоѳ., гл. 3, ст. 16—гл. 4, ст. 4. Ев. Луки, гл. 19, ст. 45—48 и *св. Анны*: (Ап. Галат. 4, ст. 22—31. Ев. Луки, гл. 8, ст. 16—29).
Ср.	10	*На литур.*: Ап. 2 Тимоѳ., гл. 4, ст. 9—22. Ев. Луки, гл. 20, ст. 1—8.
Чт.	11	*На литур.*: Апост. Тит., гл. 1, ст. 5, гл. 2, ст. 1. Еванг. Луки, гл. 20, ст. 9—18.
Пт.	12	*На литур.*: Апост. Тита, гл. 1, ст. 15—гл. 2, ст. 10. Еванг. Луки, гл. 20, ст. 19—26.
Сб.	13	*На литур.*: Ап. Ефесс., гл. 1, ст. 16—23. Ев. Луки, гл. 12, ст. 32—40.
Вс.	14	*Утрен. ев.*: Луки, гл. 24, ст. 36—53. *На литур.*: Ап. Колос., гл. 1, ст. 12—18. Ев. Луки, гл. 14, ст. 16—24.
Пд.	15	*На литур.*: Ап. Евр., гл. 3, ст. 5—11, 17—19. Ев. Луки, гл. 20, ст. 27—44.
Вт.	16	*На литур.*: Ап. Евр., гл. 4, ст. 1—13, Ев. Луки, гл. 21, ст. 12—19.
Ср.	17	*На литур.*: Ап. Евр.. гл. 5, ст. 11—гл. 6, ст. 8. Ев. Луки, гл. 21, ст. 5—7, 10—11, 20—24.
Чт.	18	*На литур.*: Ап. Евр., гл. 7, ст. 1—6. Ев. Луки, гл. 21, ст. 28—33.
Пт.	19	*На литур.*: Апост Евр., гл. 7, ст. 18—25. Еванг. Луки, гл. 21, ст. 37—гл. 22, ст. 8.
Сб.	20	*На литур.*: Ап. Ефесс., гл. 2, ст. 11—13. Ев. Луки, гл. 13, ст. 18—29 и *суб. пр. Р. Хр.*: (Ап. Гал., гл. 3, ст. 8—14. Ев. Луки, гл. 13, ст. 18—29).
Вс.	21	*Утрен. ев.*: Іоан., гл. 20, ст. 1—10. *На литур.*: Ап. Евр., гл. 11, ст. 9—10, 17—23, 32—40. Ев. Матѳ. гл. 1, ст. 1—25.
Пд.	22	*На литур.*: Ап. Евр., гл. 8, ст. 7—13. Ев. Марк , гл. 8, ст. 11—21.
Вт.	23	*На литур.*: Ап. Евр., гл. 9, ст. 8—10, 15—23. Ев. Марк., гл. 8, ст. 22—26.
Ср.	24	*На литур.*: Ап. Евр., гл. 10, ст. 1—18. Ев. Марк., гл. 8, ст. 30—34. *На вечерни*: часъ 1: Ап. Евр., гл. 1, ст. 1—12. Ев. Матѳ., гл. 1, ст. 18—25; часъ 3: Ап. Гал., гл. 3, ст. 23—29. Ев. Луки, гл. 2, ст. 1—20; часъ 6: Ап. Евр., гл. 1, ст. 10—гл. 2, ст. 3. Ев. Матѳ., гл. 2, ст. 1—12, часъ 9. Ап. Евр., гл. 2, ст. 11—18. Ев. Матѳ., гл. 2, ст. 13—23.
Чт.	25	*Утрен. ев.*: Матѳ., гл. 1, ст. 18—25. *На литур.*: Ап. Гал., гл. 4, ст. 4—7. Ев. Матѳ., гл. 2, ст. 1—12.
Пт.	26	*На литур.*: Ап. Евр., гл. 11, ст. 8, 12—16. Ев. Марк., гл. 9, ст. 33—41 и *Богородицы*: (Ап. Евр., гл. 2, ст. 11—18. Ев. Матѳ., гл. 2, ст. 13—24).
Сб.	27	*На литур.*: Ап. Ефес., гл. 5, ст. 1—8. Ев. Луки, гл. 14, ст. 1—11 и *суб. по Р. Хр.*: (Ап. 1 Тимоѳ., гл. 6, ст. 11—16. Ев. Матѳ., гл. 12, ст. 15—21).
Вс.	28	*Утрен. ев.*: Іоан., гл. 20, ст. 11—18. *На литур.*: Ап. Кол., гл. 3, ст. 12—18. Ев. Луки, гл. 18, ст. 18—27 и *нед. по Р. Хр.*: Ап. Гал., гл. 1, ст. 11—19. Ев. Матѳ., гл. 2, ст. 13—23).
Пд.	29	*На литур.*: Ап. Евр., гл. 11, ст. 17—23, 27—31. Ев. Марк., гл. 9, ст. 42—гл. 10, ст. 1.
Вт.	30	*На литур.*: Ап. Евр., гл. 12, ст. 25—26, гл. 13, ст. 22—25. Ев. Марк., гл. 10, ст. 2—12.
Ср.	31	*На литур.*: Ап. Іаков., гл. 1, ст. 1—18. Ев. Марк., гл. 10, ст. 11—16.

31	December.		Новый стиль	Дни недѣли.	Числа іюліан.	Декабрь.
Стар. ст.	Протестантскій календарь.	Католическій календарь.				Армяно-григоріанскій календарь.
	Steinbock.	Capricornus.				
1	Nathalie.	Eligii, Diodori.	13	Пд.	1	Св.: Генуарія еписк., Меркурія воина и св. муч. Яковика и Ѳемистоклея (Иравапара).
2	Candidus, Aurelie.	Bibianae et Aureliae.	14			
3	Cassian.	Francisci, Xaverii.	15			
4	Barbara.	Barbarae et Petri Chrysologi.	16	Вт.	2	Св. Корнилія сотн., Симона сродника Господня, Поликарпія, патр. смирнскаго, и св. муч., убіенн. на востокѣ.
5	Hermine.	Sabbae.	17			
6	**Nicolaus.**	**Nicolai.**	18	Ср.	3	Постный день.
	2. Advent.	**Dom. 2 Advent.**		Чт.	4	Св. отц. егип. Павла, Поли, Макарія, Евагрія, Іоанна Кущ., Іоанна малорослаго, Нила, Арсенія, Сисинія, Даніила, Серапіона, Макарія, Пимена и пр. св. отцовъ.
7	Antonie, Agathon.	Ambrosii. Leocadiae.	19			
8	**Mariæ Empfängniss.**	**Immac. Conc. B. V. Mariae.**	20	Пт.	5	Постный день.
				Сб.	6	Св. Николая чудотворца, мурликійскаго патріарха.
9	Joachim.	Cypriani, Valeriae.	21			
10	Hildebrand. Judith.	Melchiadis, Eulaliae.	22	Вс.	7	3-е воскр. (иснакацъ). Заговѣн. на постъ св. Якова на 5 дней, но память св. совершается.
11	Damasus, Waldemar.	Damasi, Sabinae.	23			
12	Valerius, Epimachus.	Epimachi, Spiridonis et Sinesii.	24	Пд.	8	Св.: Мины, Ермогена, Евграфа и добровольныхъ нищихъ Іоанна и Алексѣя. Нав. предпр. (нахатонакъ).
13	Lucie, Ottilie.	Luciae.	25			
	3. Advent.	**Dom. 3 Advent.**		Вт.	9	Зачатіе пресв. дѣвы Маріи отъ Анны (постъ).
				Ср.	10	Постный день.
14	Nikasius, Isidor.	Arsenii, Eutrophinae, Nicasii.	26	Чт.	11	Св. муч.: Евстратія, Авксентія, Евгенія, Ореста и Мардарія (постъ).
15	Johanna.	Eusebii.	27	Пт.	12	Постный день. Навеч. предпр.
16	Beata, Ananias.	Albinae, Adelaidae.	28	Сб.	13	Св. Іакова, патріарха нисибійскаго, Маруфія пустын. и Мелетія еписк. Разрѣш. отъ поста.
17	Jeremias, Isaak.	**IV. Temp. jej. str.** Olympiadis.	29			
18	Christoph.	Victorini.	30	Вс.	14	4-е воскр. иснакацъ (браки соверш.).
19	Loth, Abraham.	**IV. Temp. jej. str.** Faustae.	31	Пд.	15	Св. патр.: Игнатія Богон., Аддея и еписк. Маруѳа.
20	Ignatius.	**IV. Temp. jej. str.** Liberati et Eugeniæ.	1	Вт.	16	Св. Ѳеопомба еписк., Ѳеона муч. и 4-хъ воин.: Васа, Евсевія, Евтихія и Василида.
				Ср.	17	Постный день.
	4. Advent.	**Dom. 4 Advent.**		Чт.	18	Св. дѣвъ: Индисы и Домны, Гликерія пресв. и 20,000 муч., во храмѣ никодимидійскомъ сожженныхъ.
21	Thomas.	Thomæ.	2	Пт.	19	Постный день.
22	Theodosius.	Zenonis, Flaviani.	3	Сб.	20	Св. перв. увѣровавшаго въ Христа царя арм. Авгаря въ Едессѣ.
23	Dagobert.	Victoriæ.	4			
24	Adam, Eva.	Vigilia jej. str. Adami et Evæ.	5	Вс.	21	5-е воскр. (иснакацъ).
				Пд.	22	Св. муч.: Авраама и Хорена, цѣл. безср. Козьмы и Даміана и мум. Богдана. Навеч. предпр. (нахатонакъ).
25	**1. Christtag.**	**Nativ. D. N. Jesu Christ.**	6			
26	**2. Christtag.** Stephan.	**Stephani Protomartyris.**	7			
27	**Johannes Evangelist**	**Joannis Ap. et Evang.**	8	Вт.	23	Св. Давида пр. и ап. Іакова, брата Господня. Навеч. (нахатонакъ).
				Ср.	24	Постный день.
	S. n. Weihnachten.	**Dom. post. Oct. Nativ.**		Чт.	25	Св. Стефана архидіак. и первомуч.
				Пт.	26	Постный день. Навеч. (нахатонакъ).
				Сб.	27	Св. апост.: Петра и Павла.
28	Unschuld. Kindlein.	Innocentium M. et. Rachulæ.	9	Вс.	28	6-е вос. иснакацъ. Навеч. (нахатонакъ).
29	Jonathan.	Thomæ.	10	Пд.	29	Св. Іакова апост. и Іоанна евангелиста.
30	David.	Leonidi, Davidi.	11			Загов. на Рожд. постъ.
31	Sylvester.	Sylvestri.	12	Вт.	30	1-й дни Рожд. поста.
				Ср.	31	2-й дни Рожд. поста.

January 1898.

ПАМЯТНЫЙ ЛИСТОКЪ.

1	16
2	17
3	18
4	19
5	20
6	21
7	22
8	23
9	24
10	25
11	26
12	27
13	28
14	29
15	30
	31

ГРУЗИНСКІЙ КАЛЕНДАРЬ.

8 чис. Св.-мученика Або Тифлисскаго.

14 » Св. равноапостольн. Нины, просвѣтительницы Грузіи.

19 чис. Св. пр. Антонія Мартмкобскаго, чудотворца Столпника.

26 » Св. благовѣрн. царя всей Грузіи Давида III Строителя.

Календарь караимовъ.

Отъ 9 Шевата 5657 г. по 19 Тевета 5658 г. отъ сотворенія міра.

По русскому счисленію. Мѣсяцы.	Дни.	Дни недѣли.	По караимскому счисленію. Мѣсяцы.	Дни.	Праздники, посты и особенныя субботы.
Январь 1897 г.	1	Ср.	Шеватъ (29 дней).	9	5657 г.
	4	Сб.		12	
	11	Сб.		19	
	18	Сб.		26	
	22	Ср.	Адаръ I (30 дней).	1	Новолуніе.
	25	Сб.		4	

Православ.-каѳолическ., римско-каѳол. и лют.: Январь 1897 г.

Календарь евреевъ-раввинистовъ.

Шебать 5657 г. (30 дней). Рожденіе луны въ воскресенье 29 Тебета (22 декабря 1896 г.), въ 7 ч. 13 м. 17 частей вечера.

Магометанскій календарь.

Шабанъ 1314 г.

Дни недѣли.	Стар. ст.	Нов. ст.	Числ. по евр. сч.	Отдѣленія пятикнижія, читаем. по субботамъ въ синагогахъ.	Праздники, полупраздники, посты и отличающіяся субботы.	Числ. по маг. сч.	Праздники, полупраздники и посты.
Ср.	1	13	10			9	
Чт.	2	14	11			10	
Пт.	3	15	12			11	32 Джумаа.
Сб.	4	16	13	Бешалахъ.	Шира.	12	
Вс.	5	17	14			13	Счастливые дни.
Пд.	6	18	15		Хамиша Ассаръ *.	14	
Вт.	7	19	16			15	Ночь испытанія, въ которую коранъ появился съ неба.
Ср.	8	20	17			16	Мекка возводится въ Каабы.
Чт.	9	21	18			17	
Пт.	10	22	19			18	33 Джумаа.
Сб.	11	23	20	Іоѳоръ.		19	
Вс.	12	24	21			20	
Пд.	13	25	22			21	
Вт.	14	26	23			22	
Ср.	15	27	24			23	
Чт.	16	28	25			24	
Пт.	17	29	26			25	34 Джумаа.
Сб.	18	30	27	Мишпатимъ.		26	
Вс.	19	31	28			27	
Пд.	20	1	29			28	
Вт.	21	2	30		1 день новолунія Адаръ I *.	29	
Ср.	22	3	1		2 день новолунія Адаръ I *.	1	Рамадданъ (постъ весь мѣсяцъ).
Чт.	23	4	2			2	
Пт.	24	5	3			3	Книга, которую Авраамъ получилъ, сходитъ съ неба.
Сб.	25	6	4	Терума.		4	Посланіе Корана.
Вс.	26	7	5			5	
Пд.	27	8	6			6	
Вт.	28	9	7		Рожденіе и смерть Моисея.	7	Тора сходитъ съ неба.
Ср.	29	10	8			8	
Чт	30	11	9			9	
Пт.	31	12	10			10	36 Джумаа.

Примѣчаніе: ** означаютъ большіе праздники, * малые и ⁰ посты.

ГРУЗИНСКІЙ КАЛЕНДАРЬ.

23 числа. Св. препод. Шіо, мгвимскаго чудотв., покровит. грузинскаго царства.

Календарь караимовъ.

9 Шевата 5657 г. по 19 Тевета 5658 г. отъ сотворенія міра.

По русскому счисленію. Мѣсяцы.	Дни.	Дни недѣли.	По караимскому счисленію. Мѣсяцы.	Дни.	Праздники, посты и особенныя субботы.
Февраль 1897 г.	1	Сб.		11	
	4	Вт.		14	Пуримъ. Праздники, постановленные Мордхаемъ и Эсфирью.
	5	Ср.		15	
	8	Сб.		18	
	15	Сб.		25	
	21	Пт.	Адаръ II (29 дней).	1	Новолуніе.
	22	Сб.		2	

Православ.-каѳолическ., римско-каѳол. и лют.			Календарь евреевъ-раввинистовъ.			Магометанскій календарь.	
Февраль 1897 г.			Адаръ I 5657 г. (30 дней). Рожденіе луны во вторникъ 30 Шебата (21 января), въ 7 ч. 58 м. утра.			Рамаданъ 1314 г.	
Дни недѣли.	Стар. ст.	Нов. ст.	Числ. по евр. сч.	Отдѣленія пятикнижія, читаем. по субботамъ въ синагогахъ.	Праздники, полупраздники, посты и отличающіяся субботы.	Числ. по маг. сч.	Праздники, полупраздники и посты.
Сб.	1	13	11	Тецаве.		11	
Вс.	2	14	12			12	
Пд.	3	15	13			13	
Вт.	4	16	14		Малый Пуримъ *.	14	Счастливые дни.
Ср.	5	17	15		Малый Шушанъ Пуримъ *.	15	
Чт.	6	18	16			16	
Пт.	7	19	17			17	37 Джумаа.
Сб.	8	20	18	Ки Тисса.		18	
Вс.	9	21	19			19	
Пд.	10	22	20			20	
Вт.	11	23	21			21	
Ср.	12	24	22			22	
Чт.	13	25	23			23	
Пт.	14	26	24			24	38 Джумаа.
Сб.	15	27	25	Ваякгелъ.	Шекалимъ.	25	
Вс.	16	28	26			26	
Пд.	17	1	27			27	Ночь Всемогущества.
Вт.	18	2	28			28	
Ср.	19	3	29			29	День печали вслѣдствіе пораженія при Вѣнѣ въ 1683 г.
Чт.	20	4	30		1 день новолунія Адаръ II *.	30	
Пт.	21	5	1		2 день новолунія Адаръ II *.	1	Шеввалъ. Малый Байрамъ.
Сб.	22	6	2	Пекудей.	Гафсака 1.	2	
Вс.	23	7	3			3	
Пд.	24	8	4			4	
Вт.	25	9	5			5	
Ср.	26	10	6			6	
Чт.	27	11	7			7	Смерть Гамзы.
Пт.	28	12	8			8	40 Джумаа.

ГРУЗИНСКІЙ КАЛЕНДАРЬ.

26 числа. Св. преподоб. 600 отцовъ, избіенныхъ персами въ Давидо-Гареджійской лаврѣ.

Календарь караимовъ.

Отъ 9 Шевата 5657 г. по 19 Тевета 5658 г. отъ сотворенія міра.

По русскому счисленію. Мѣсяцы.	Дни.	Дни недѣли.	По караимскому счисленію. Мѣсяцы.	Дни.	Праздники, посты и особенныя субботы.
Мартъ 1897 г.	1	Сб.		9	
	8	Сб.		16	
	15	Сб.		23	
	22	Сб.	Ниссанъ (30 дней).	1	Новолуніе.
	29	Сб.		8	

Православ.-каѳолическ. римско-каѳол. и лют. Мартъ 1897 г.			Календарь евреевъ-раввинистовъ. Адаръ II 5657 г. (29 дней). Рожденіе луны въ среду 29 Адара I (19 февраля), въ 8 ч. 42 м. 1 част. вечера.			Магометанскій календарь. Шеввалъ 1314 г.	
Дни недѣли.	Стар. ст.	Нов. ст.	Числ. по евр. сч.	Отдѣленія пятикнижія, читаем. по субботамъ въ синагогахъ.	Праздники, полупраздники, посты и отличающіяся субботы.	Числ. по мах. сч.	Праздники, полупраздники и посты.
Сб.	1	13	9	Ваикра.	Захоръ.	9	
Вс.	2	14	10			10	
Пд.	3	15	11			11	
Вт.	4	16	12			12	
Ср.	5	17	13	Ваехалъ.	Постъ Эсфиръ °.	13	Счастливые дни.
Чт.	6	18	14	Ваябо Амалекъ.	Пуримъ (Аманъ) *.	14	
Пт.	7	19	15		Шушанъ Пуримъ *.	15	41 Джумаа.
Сб.	8	20	16	Цовъ.	Гафсака 2.	16	Воспоминаніе битвы при Огудѣ.
Вс.	9	21	17			17	
Пд.	10	22	18			18	
Вт.	11	23	19			19	
Ср.	12	24	20			20	
Чт.	13	25	21			21	
Пт.	14	26	22			22	42 Джумаа.
Сб.	15	27	23	Шемини.	Пара.	23	
Вс.	16	28	24			24	
Пд.	17	29	25			25	
Вт.	18	30	26			26	
Ср.	19	31	27			27	
Чт.	20	1	28			28	
Пт.	21	2	29			29	43 Джумаа.
Сб.	22	3	1	Тазрія.	Гаходешъ. День новол. Ниссана*. Насси.	1	Дзюлкаде. Моисей обѣщаетъ поститься 30 дней.
Вс.	23	4	2			2	
Пд.	24	5	3			3	
Вт	25	6	4		Текуфа въ 4 час. вечера.	4	Сонливыя бѣлки уходятъ въ пещеры.
Ср.	26	7	5		Бирхатъ Га-Хама.	5	Построеніе Авраамомъ Каабы.
Чт.	27	8	6			6	
Пт.	28	9	7			7	Переходъ Моисея чрезъ Нилъ.
Сб.	29	10	8	Мецора.	Гагадолъ. Абадимъ Гаину.	8	
Вс.	30	11	9			9	
Пд.	31	12	10			10	

ГРУЗИНСКІЙ КАЛЕНДАРЬ.

15. Св.-муч. Месукевійскихъ: Сухія и дружины его: Лукіана, Поліевкта, Кодрата, Ивкиріона, Миміаноса, Фоки, Неврангіоса, Доментіана, Андрея, Хоримоса, Виктора, Талаласа, Іордана, Анастасія, Іакова и Ѳеодорита.

Календарь караимовъ.

Отъ 9 Шевата 5657 г. по 19 Тевета 5658 г. отъ сотворенія міра.

По русскому счисленію. Мѣсяцы.	Дни.	Дни недѣли.	По караимскому счисленію. Мѣсяцы.	Дни.	Праздники, посты и особенныя субботы
Апрѣль 1897 г.	1	Вт.		11	
	5	Сб.		15	Песахъ (Пасха) *.
	6	Вс.		16	
	7	Пд.		17	Холе Гамоедъ.
	8	Вт.		18	(Малые праздники Пасхи).
	9	Ср.		19	
	10	Чт.		20	
	11	Пт.		21	Шевіи Ацеретъ * (7 день Пасхи).
	12	Сб.		22	1-я суббота послѣ Пасхи.
	19	Сб.		29	2-я суббота послѣ Пасхи.
	21	Пд.	Іяръ (30 дней).	1	Новолуніе.
	26	Сб.		6	3-я суббота послѣ Пасхи.

Православ.-каѳолическ., римско-каѳол. и лют. Апрѣль 1897 г.			Календарь евреевъ-раввинистовъ. Ниссанъ 5657 г. (30 дней). Рожденіе луны въ пятницу 29 Адаръ II (21 марта), въ 9 ч. 26 м. 2 част. утра.			Магометанскій календарь. Дзюлкаде 1314 г.	
Дни недѣли.	Стар. ст.	Нов. ст.	Числ. по евр. сч.	Отдѣленія пятикнижія, читаем. по субботамъ въ синагогахъ.	Праздники, полупраздники, посты и отличающіяся субботы.	Числ. по маг. сч.	Праздники, полупраздники и посты.
Вт.	1	13	11			11	
Ср.	2	14	12			12	
Чт.	3	15	13			13	Счастливые дни.
Пт.	4	16	14		Постъ Первенцевъ.	14	45 Джумаа.
Сб.	5	17	15	Мишеху.	1 день Пасхи. Талъ **.	15	
Вс.	6	18	16	Шоръ.	2 день Пасхи. Сефира **.	16	
Пд.	7	19	17	Кадешъ.	Холъ Гамоедъ *.	17	
Вт.	8	20	18	Имъ Кесефъ.		18	
Ср.	9	21	19	Песалъ.		19	
Чт.	10	22	20	Бемидбаръ.	Эрубъ Табшилинъ.	20	
Пт.	11	23	21	Бешалахъ.	7 день Пасхи **.	21	46 Джумаа.
Сб.	12	24	22	Асеръ Теасеръ.	8 день Пасхи. Шаръ. Газекара **.	22	
Вс.	13	25	23		Исру Хагъ.	23	
Пд.	14	26	24			24	
Вт.	15	27	25			25	
Ср.	16	28	26			26	
Чт.	17	29	27			27	
Пт.	18	30	28			28	47 Джумаа.
Сб.	19	1	29	Ахареймотъ.	Перекъ 1.	29	
Вс.	20	2	30		1 день новолунія Іяра *.	30	
Пд.	21	3	1		2 день новолунія Іяра *.	1	Дзюлгидше.
Вт.	22	4	2			2	
Ср.	23	5	3			3	
Чт.	24	6	4			4	
Пт.	25	7	5			5	48 Джумаа.
Сб.	26	8	6	Кедошимъ.	Перекъ 2.	6	
Вс.	27	9	7			7	
Пд.	28	10	8		Постъ Шени I.	8	Появленіе.
Вт.	29	11	9			9	
Ср.	30	12	10			10	Большой Байрамъ.

ГРУЗИНСКІЙ КАЛЕНДАРЬ.

7. Св. пр. отца наш. Іоанна Зедазнійск. и 12 уч. его: **Шіо, Давида, Антонія, Пирра, Зенона, Стефана, Михаила, Исидора, Ѳаддея, Авива, Ісе и Іосифа.**
8. Св.пр. отца нашего **Додо Гареджійскаго.**
9. Св. пр. отца нашего **Давида Гареджійскаго, основателя грузинской Ѳиваиды, и ученика его Лукіана.**
9. Преставленіе св. пр. отца наш. **Шіо, мгвимскаго чудотворца.**
13. Св. пр. отца нашего **Евѳимія, перелагателя св. кн. на грузин. языкъ.**
18 Св.-мч.: 2-хъ брат. **Давида и Таричана.**

Календарь караимовъ.

Отъ 9 Шевата 5657 г. по 19 Тевета 5658 г. отъ сотворенія міра.

По русскому счисленію. Мѣсацы.	Дни.	Дни недѣли.	По караимскому счисленію. Мѣсяцы.	Дни.	Праздники, посты и особенныя субботы.
Май 1897 г.	1	Чт.		11	
	3	Сб.		13	4-я суббота послѣ Пасхи.
	10	Сб.		20	5-я суббота послѣ Пасхи.
	17	Сб.		27	6-я суббота послѣ Пасхи.
	21	Ср.	Сиванъ (29 дней).	1	Новолуніе.
	24	Сб.		4	7-я суббота послѣ Пасхи.
	25	Вс.		5	Шавуотъ (Пятидесятница) *.
	31	Сб.		11	

Календарь евреевъ-раввинистовъ.

Іяръ 5657 г. (29 дней).
Рожденіе луны въ субботу 29 Ниссана (19 апрѣля), въ 10 ч. 10 м. 3 част. вечера.

Магометанскій календарь.

Дзюлгидше 1314 г.

Православ.-каѳолическ., римско-каѳол. и лют. Май 1897 г. Дни недѣли.	Стар. ст.	Нов. ст.	Числ. по евр. сч.	Отдѣленія пятикнижія, читаем. по субботамъ въ синагогахъ.	Праздники, полупраздники, посты и отличающіяся субботы.	Числ. по маг. сч.	Праздники, полупраздники и посты.
Чт.	1	13	11		Постъ Хамиши.	11	
Пт.	2	14	12			12	49 Джумаа.
Сб.	3	15	13	Эморъ.	Перекъ 3.	13	Счастливые дни.
Вс.	4	16	14		Песахъ Шени.	14	
Пд.	5	17	15		Постъ Шени II.	15	
Вт.	6	18	16			16	
Ср.	7	19	17			17	
Чт.	8	20	18		Лагъ Беомеръ *.	18	Праздникъ пруда.
Пт.	9	21	19			19	50 Джумаа.
Сб.	10	22	20	Бегаръ.	Перекъ 4.	20	
Вс.	11	23	21			21	
Пд.	12	24	22			22	Праздникъ перемирія.
Вт.	13	25	23			23	
Ср.	14	26	24			24	
Чт.	15	27	25			25	Перстень Али.
Пт.	16	28	26			26	51 Джумаа.
Сб.	17	29	27	Бехукотай.	Перекъ 5.	27	
Вс.	18	30	28			28	
Пд.	19	31	29			29	
Вт.	20	1	1		День новолунія Сивана *.	30	
Ср.	21	2	2			1	Могарремъ (Новый годъ)
Чт.	22	3	3		3 Емей Гагебала *.	2	1315 г.
Пт.	23	4	4			3	1 Джумаа.
Сб.	24	5	5	Бемидбаръ.	Перекъ 6.	4	
Вс.	25	6	6	Баходешъ.	1 д. Шабуотъ. Акд. **. Пятидесятн.	5	
Пд.	26	7	7	Колъ Габе-	2 д. Шабуотъ. Руѳь. Газ. **.	6	
Вт.	27	8	8	хоръ.	Исру Хагъ *.	7	
Ср.	28	9	9			8	
Чт.	29	10	10			9	
Пт.	30	11	11			10	Ашура, или воспоминаніе убійства Гуссейна.
Сб.	31	12	12	Насо.	Перекъ 1.	11	

ГРУЗИНСКІЙ КАЛЕНДАРЬ.

21. Св. славныхъ мч., царей всей Грузіи, Арчила II и Луарсаба II.

27. Св. пр. отца нашего Георгія Святогорца, перелагателя св. кн. на груз. яз.

Календарь караимовъ.

Отъ 9 Шевата 5657 г. по 19 Тевета 5658 г. отъ сотворенія міра.

По русскому счисленію. Мѣсяцы.	Дни.	Дни недѣли.	По караимскому счисленію. Мѣсяцы.	Дни.	Праздники, посты и особенныя субботы.
Іюнь 1897 г.	1	Вс.		12	
	7	Сб.		18	
	14	Сб.		25	
	19	Чт.	Тамузъ (30 дней).	1	Новолуніе.
	21	Сб.		3	
	27	Пт.		9	Постъ въ память бѣгства царя Садекія и еврейскихъ войскъ изъ Іерусалима, во время осады этого города Навуходоносоромъ [0].
	28	Сб.		10	

Православ.-каѳолическ., римско-каѳол. и лют. Іюнь 1897 г.			Календарь евреевъ-раввинистовъ. Сиванъ 5657 г. (30 дней). Рожденіе луны въ понедѣльникъ 29 Іяра (19 мая) въ 10 ч. 54 м. 4 част. утра.			Магометанскій календарь. Могарремъ 1315 г.	
Дни недѣли.	Стар.ст.	Нов. ст.	Числ. по евр. сч.	Отдѣленія пятикнижія, читаем. по субботамъ въ синагогахъ.	Праздники, полупраздники, посты и отличающіяся субботы.	Числ. по маг. сч.	Праздники, полупраздники и посты.
Вс.	1	13	13			12	
Пд.	2	14	14			13	Счастливые дни.
Вт.	3	15	15			14	
Ср.	4	16	16			15	
Чт.	5	17	17			16	Іерусалимъ объявляется Киблой.
Пт.	6	18	18			17	3 Джумаа.
Сб.	7	19	19	Бегаалотеха.	Перекъ 2.	18	
Вс.	8	20	20		Кафъ Сиванъ.	19	
Пд.	9	21	21			20	
Вт.	10	22	22			21	
Ср.	11	23	23			22	
Чт.	12	24	24			23	
Пт.	13	25	25			24	4 Джумаа.
Сб.	14	26	26	Шелахъ.	Перекъ 3.	25	
Вс.	15	27	27			26	
Пд.	16	28	28			27	
Вт.	17	29	29			28	
Ср.	18	30	30		1 д. новолунія Тамуза *.	29	
Чт.	19	1	1		2 д. новолунія Тамуза *.	30	
Пт.	20	2	2			1	
Сб.	21	3	3	Корей.	Перекъ 4.	2	Сафаръ. 5 Джумаа.
Вс.	22	4	4			3	
Пд.	23	5	5			4	
Вт.	24	6	6			5	
Ср.	25	7	7		Текуфа въ 1 ч. 30 м. утра.	6	
Чт.	26	8	8			7	
Пт.	27	9	9			8	6 Джумаа.
Сб.	28	10	10	Хукатъ.	Перекъ 5.	9	
Вс.	29	11	11			10	
Пд.	30	12	12			11	

ГРУЗИНСКІЙ КАЛЕНДАРЬ.

12. Св. пр. Іоанна и Гавріила Аѳонскихъ.

29. Св. муч. Евстаѳія Мцхетскаго.
30. Иконы Божіей Матери Оконскія.

Календарь караимовъ.

Отъ 9 Шевата 5657 г. по 19 Тевета 5658 г. отъ сотворенія міра.

По русскому счисленію. Мѣсяцы.	Дни.	Дни недѣли.	По караимскому счисленію. Мѣсяцы.	Дни.	Праздники, посты и особенныя субботы.
Іюль 1897 г.	1	Вт.		13	
	5	Сб.		17	
	12	Сб.		24	
	19	Сб.	Авъ (29 дней).	1	Новолуніе.
	25	Пт.		7	Постъ. День разрушенія Іерусалима Навуходоносоромъ [0].
	26	Сб.		8	
	28	Пд.		10	Постъ. День разрушенія Іерусалима Навуходоносоромъ [0].

Православ.-каѳолическ., римско-каѳол. и лют. Іюль 1897 г.			Календарь евреевъ-раввинистовъ. Тамузъ 5657 г. (29 дней). Рожденіе луны во вторникъ 29 Сивана (17 іюня), въ 11 ч. 38 м. 5 част. вечера.			Магометанскій календарь. Сафаръ 1315 г.	
Дни недѣли.	Стар ст.	Нов. ст.	Числ. по евр. сч.	Отдѣленія пятикнижія, читаем. по субботамъ въ синагогахъ.	Праздники, полупраздники, посты и отличающіяся субботы.	Числ. по маг. сч.	Праздники, полупраздники и посты.
Вт.	1	13	13			12	
Ср.	2	14	14			13	Счастливые дни.
Чт.	3	15	15			14	
Пт.	4	16	16			15	7 Джумаа.
Сб.	5	17	17	Балакъ.	Перекъ 6.	16	
Вс.	6	18	18	Ваехалъ.	Разрушеніе Іерусалима [0].	17	
Пд.	7	19	19			18	
Вт.	8	20	20			19	
Ср.	9	21	21			20	
Чт.	10	22	22			21	
Пт.	11	23	23			22	8 Джумаа.
Сб.	12	24	24	Финеесъ.	Перекъ.	23	
Вс.	13	25	25			24	
Пд.	14	26	26			25	
Вт.	15	27	27			26	
Ср.	16	28	28			27	
Чт.	17	29	29			28	
Пт.	18	30	1		День новолунія Аба *.	29	Праздникъ трубъ.
Сб.	19	31	2	Матотъ-Масей.	Перекъ 2.	1	Реби-эль-Аввелъ.
Вс.	20	1	3			2	
Пд.	21	2	4			3	
Вт.	22	3	5			4	
Ср.	23	4	6			5	
Чт.	24	5	7			6	
Пт.	25	6	8			7	10 Джумаа.
Сб.	26	7	9	Добаримъ.	Хазонъ.	8	Медина возводится на степень столицы.
Вс.	27	8	10	Ки Толидъ.	Тиша Беабъ. Разруш. Храма [0].	9	
Пд.	28	9	11			10	
Вт.	29	10	12			11	Священная ночь.
Ср.	30	11	13			12	Рожденіе и смерть Магомета.
Чт.	31	12	14			13	Счастливые дни.

ГРУЗИНСКІЙ КАЛЕНДАРЬ.

3. Св. первомуч. груз. церкви Раждена.
15. Праздн. иконъ Божіей Матери Сіонской, Бетанійской, Гаэнатской, Дидубійской *).
28. Св. славн. мучц. Шушаники, владѣтельницы ранской.

*) Квабтахевской и Цилканской.

Календарь караимовъ.

Отъ 9 Шевата 5657 г. по 19 Тевета 5658 г. отъ сотворенія міра.

По русскому счисленію. Мѣсяцы.	Дни.	Дни недѣли.	По караимскому счисленію. Мѣсяцы.	Дни.	Праздники, посты и особенныя субботы.
Августъ 1897 г.	1	Пт.		14	
	2	Сб.		15	
	9	Сб.		22	
	16	Сб.		29	
	17	Вс.	Элулъ (30 дней).	1	Новолуніе.
	23	Сб.		7	
	30	Сб.		14	

Православ.-каѳолическ., римско-каѳол. и лют. Августъ 1897 г. Дни недѣли.	Старый ст.	Новый ст.	Календарь евреевъ-раввинистовъ. Абъ 5657 г. (30 дней). Рожденіе луны въ четвергъ 29 Тамуза (17 іюля), въ 12 ч. 22 м. 6 част. по полудни. Числ. по евр. сч.	Отдѣленія пятикнижія, читаем. по субботамъ въ синагогахъ.	Праздники, полупраздники, посты и отличающіяся субботы.	Магометанскій календарь. Реби-эль-Аввелъ 1315 г. Числ. по маг. сч.	Праздники, полупраздники и посты.
Пт.	1	13	15		Хамиша Асаръ *.	14	11 Джумаа.
Сб.	2	14	16	Ваэтхананъ.	Нахаму. Перекъ 3.	15	Счастливые дни.
Вс.	3	15	17			16	
Пд.	4	16	18			17	
Вт.	5	17	19			18	
Ср.	6	18	20			19	
Чт.	7	19	21			20	
Пт.	8	20	22			21	12 Джумаа.
Сб.	9	21	23	Экебъ.	Перекъ 4.	22	
Вс.	10	22	24			23	
Пд.	11	23	25			24	
Вт.	12	24	26			25	
Ср.	13	25	27			26	
Чт.	14	26	28			27	
Пт.	15	27	29			28	13 Джумаа.
Сб.	16	28	30	Рее.	1 д. новолун. Элула *. Перекъ 5.	29	
Вс.	17	29	1		2 д. новолун. Элула *. Псал. 27.	30	
Пд.	18	30	2			1	Реби-эль-Ахеръ.
Вт.	19	31	3			2	
Ср.	20	1	4			3	
Чт.	21	2	5			4	
Пт.	22	3	6			5	14 Джумаа.
Сб.	23	4	7	Шофетимъ.	Перекъ 6.	6	
Вс.	24	5	8			7	
Пд.	25	6	9			8	
Вт.	26	7	10			9	
Ср.	27	8	11			10	
Чт.	28	9	12			11	
Пт.	29	10	13			12	15 Джумаа.
Сб.	30	11	14	Ки Теце.	Перекъ 1 и 2.	13	Счастливые дни.
Вс.	31	12	15			14	

ГРУЗИНСКІЙ КАЛЕНДАРЬ.

8. Празд. иконъ Бож. Матери Гаэнатской, Шуамтинской и др.
13. Св. славной великомученицы царицы кахетинской Кетевани.
15. Св. правед. от. наш. Іосифа, еп. алаверд.
18. Св. великомуч. кн. Бидзина Чолакаева и св. муч. кн. Элизбара и Шалвы, эристатовъ (правит.) ксанскихъ.

Календарь караимовъ.

Отъ 9 Шевата 5657 г. по 19 Тевета 5658 г. отъ сотворенія міра.

По русскому счисленію. Мѣсяцы.	Дни	Дни недѣли.	По караимскому счисленію. Мѣсяцы.	Дни.	Праздники, посты и особенныя субботы.
Сентябрь. 1897 г.	1	Пд.		16	
	6	Сб.		21	
	13	Сб.		28	
	16	Вт.	Тишри (29 дней).	1	Рошъ Гашана (Новый годъ) 5658 г. * Новолуніе.
	20	Сб.		5	
	25	Чт.		10	Киппуръ (Великій постъ) *о.
	27	Сб.		12	
	30	Вт.		15	Сукка (1 день праздника Кущей) *.

Православ.-каѳолическ., римско-каѳол. и лют.

Сентябрь 1897 г.

Календарь евреевъ-раввинистовъ.

Элулъ 5657 г. (29 дней).
Рожденіе луны въ субботу 30 Аба (16 августа) въ 1 ч. 6 м. 7 частей утра.

Магометанскій календарь.

Реби-эль-Ахеръ 1315 г.

Дни недѣли.	Стар. ст.	Нов. ст.	Числ. по евр. сч.	Отдѣленія пятикнижія, читаем. по субботамъ въ синагогахъ	Праздники, полупраздники, посты и отличающіяся субботы.	Числ. по маг. сч.	Праздники, полупраздники и посты.
Пд.	1	13	16			15	
Вт.	2	14	17			16	
Ср.	3	15	18			17	
Чт.	4	16	19			18	
Пт.	5	17	20			19	16 Джумаа.
Сб.	6	18	21	Ки Табо.	Перекъ 3 и 4.	20	
Вс.	7	19	22		1 день Селихотъ.	21	
Пд.	8	20	23			22	
Вт.	9	21	24			23	
Ср.	10	22	25			24	
Чт.	11	23	26			25	
Пт.	12	24	27			26	17 Джумаа.
Сб.	13	25	28	Ницабимъ.	Перекъ 5 и 6.	27	
Вс.	14	26	29		Зехоръ Беритъ.	28	
Пд.	15	27	1	Бытіе XXI. 1.	1 д. Рошъ Гашана (Новый годъ) 5658 г.	29	
Вт.	16	28	2	Бытіе XXII. 1.	2 день Рошъ Гашана **. **. Ташлихъ.	1	Джемади-эль-Аввелъ.
Ср.	17	29	3	Ваехалъ.	Постъ Гедалія о.	2	
Чт.	18	30	4			3	
Пт.	19	1	5			4	18 Джумаа.
Сб.	20	2	6	Ваелахъ.	Шуба.	5	
Вс.	21	3	7			6	
Пд.	22	4	8			7	
Вт.	23	5	9			8	Рожденіе Али.
Ср.	24	6	10	АхарейМотъ.	Іомъ Киппуръ (День очищ.) Газ. **о. Текуфа въ 9 ч. утра.	9	
Чт.	25	7	11			10	
Пт.	26	8	12			11	19 Джумаа.
Сб.	27	9	13	Гаазину.		12	
Вс.	28	10	14			13	Счастливые дни.
Пд.	29	11	15	Шоръ	1д. Суккотъ (Куш.) **. Лемаанъ.	14	
Вт.	30	12	16	Шоръ.	2 д. Суккотъ **. Эбенъ Шетія.	15	Смерть Али.

ГРУЗИНСКІЙ КАЛЕНДАРЬ.

1. Святаго животворящаго хитона Господня и св. мироточиваго и Богомъ воздвигнутаго столпа мцхетскаго.
2. Св. славн. муч. бр. Давида и Константина, князей аргветскихъ.
5. Пр. Григорія Хандзойскаго.
28. Св. свящ.-муч. Неофита, еп. урбнисск.

Календарь караимовъ.

Отъ 9 Шевата 5657 г. по 19 Тевета 5658 г. отъ сотворенія міра.

По русскому счисленію. Мѣсяцы.	Дни.	Дни недѣли.	По караимскому счисленію. Мѣсяцы.	Дни.	Праздники, посты и особенныя субботы.
Октябрь. 1897 г.	1	Ср.		16	
	2	Чт.		17	Холе Гамоедъ. (Малые праздники Кущей).
	3	Пт.		18	
	4	Сб.		19	
	5	Вс.		20	
	6	Пд.		21	
	7	Вт.		22	Шемени Аперетъ. Симхатъ Тора *.
	8	Ср.		23	Постъ въ память убіенія Гедалія ° (по другимъ всегда 24 числа).
	11	Сб.		26	
	15	Ср.		1	Новолуніе.
	18	Сб.	Хешванъ (30 дней).	4	
	25	Сб.		11	

Календарь евреевъ-раввинистовъ.

Тишри 5658 г. (30 дней).
Рожденіе луны въ воскресенье 29 Элула (14 сентября) въ 1 ч. 50 мин. 8 част. попол.

Православ.-каѳолическ., римско-каѳол. и лют. Октябрь 1897 г. Дни недѣли.	Стар. ст.	Нов. ст.	Числ. по евр. сч.	Отдѣленія пятикнижія, читаем. по субботамъ въ синагогахъ.	Праздники, полупраздники, посты и отличающіяся субботы.
Ср.	1	13	17		Холъ-Гамоедъ *. Ээрохъ Шуи.
Чт.	2	14	18		Омъ ани хома.
Пт.	3	15	19		Элъ-Лемошаотъ.
Сб.	4	16	20	Рееата.	Когелетъ. Омъ Нецура.
Вс.	5	17	21		Гошаана Рабба (Палм.) *.
Пд.	6	18	22	Ассеръ Теас.	Шемини Ацеретъ. Газек. Гешемъ**.
Вт.	7	19	23	ВезотъГабераха.	Симхатъ Тора **.
Ср.	8	20	24		Исру Хагъ *.
Чт.	9	21	25		
Пт.	10	22	26		
Сб.	11	23	27	Берешитъ.	Барахи Нафши.
Вс.	12	24	28		
Пд.	13	25	29		
Вт.	14	26	30		1 д. новолунія Мархешвана*.
Ср.	15	27	1		2 д. новолунія Мархешвана*.
Чт.	16	28	2		
Пт.	17	29	3		
Сб.	18	30	4	Ное.	
Вс.	19	31	5		
Пд.	20	1	6		Постъ Шени I.
Вт.	21	2	7		
Ср.	22	3	8		
Чт.	23	4	9		Постъ Хамиши.
Пт.	24	5	10		
Сб.	25	6	11	Лехъ-Леха.	
Вс.	26	7	12		
Пд.	27	8	13		Постъ Шени II.
Вт.	28	9	14		
Ср.	29	10	15		
Чт.	30	11	16		
Пт.	31	12	17		

Магометанскій календарь.

Джемади-эль-Аввелъ 1315 г.

Числ. по маг. сч.	Праздники, полупраздники и посты.
16	
17	
18	20 Джумаа.
19	
20	Завоеваніе Константинополя Магометомъ II въ 1455 году.
21	
22	
23	
24	
25	21 Джумаа.
26	
27	
28	
29	
30	
1	Джемади-эль-Ахеръ. Гавріилъ является пророку.
2	22 Джумаа.
3	
4	
5	
6	
7	
8	
9	Рожденіе Абубекра.
10	
11	
12	
13	Счастливые дни.
14	
15	
16	24 Джумаа.

ГРУЗИНСКІЙ КАЛЕНДАРЬ.

10. Св. великомуч. князя карталинскаго Константина и память колесованія св. великомученика Георгія побѣдоносца и чуд.
17. Св. муч. Гоброна (Михаила) и 133 воиновъ его.
19. Св. прав. отца наш. Иларіона чуд.
20. Св. св.-мч. Авива, еп. некресскаго.

Календарь караимовъ.

Отъ 9 Шевата 5657 г. по 19 Тевета 5658 г. отъ сотворенія міра.

По русскому счисленію. Мѣсяцы.	Дни.	Дни недѣли.	По караимскому счисленію. Мѣсяцы.	Дни.	Праздники, посты и особенныя субботы.
Ноябрь 1897 г.	1	Сб.		18	
	8	Сб.		25	
	14	Пт.	Кислевъ (29 дней).	1	Новолуніе.
	15	Сб.		2	
	22	Сб.		9	
	29	Сб.		16	

Православ.-каѳолическ., римско-каѳол. и лют. Ноябрь 1897 г.			Календарь евреевъ-раввинистовъ. Мархешванъ 5658 г. (30 дней). Рожденіе луны во вторникъ 30 Тишри (14 октября), въ 2 ч. 34 м. 9 частей утра.			Магометанскій календарь. Джемади-эль-Ахеръ 1315 г.	
Дни недѣли.	Стар. ст.	Нов. ст.	Числ. по евр. сч.	Отдѣленія пятикнижія, читаем. по субботамъ въ синагогахъ.	Праздники, полупраздники, посты и отличающіяся субботы.	Числ. по мат. сч.	Праздники, полупраздники и посты.
Сб.	1	13	18	Ваера.		17	
Вс.	2	14	19			18	
Пд.	3	15	20			19	
Вт.	4	16	21			20	Рожденіе Фатимы.
Ср.	5	17	22			21	
Чт.	6	18	23			22	
Пт.	7	19	24			23	25 Джумаа.
Сб.	8	20	25	Хаіе Сарра.		24	
Вс.	9	21	26			25	
Пд.	10	22	27			26	
Вт.	11	23	28			27	
Ср.	12	24	29			28	
Чт.	13	25	30		1 д. новолунія Кислева *.	29	
Пт.	14	26	1		2 д. новолунія Кислева *.	1	Редшебъ. Построеніе Ноева Ковчега.
Сб.	15	27	2	Толедотъ.		2	
Вс.	16	28	3			3	
Пд.	17	29	4			4	Ночь Тайнъ.
Вт.	18	30	5			5	
Ср.	19	1	6			6	
Чт.	20	2	7			7	
Пт.	21	3	8			8	27 Джумаа.
Сб.	22	4	9	Ваіеце.	Гашаала.	9	
Вс.	23	5	10			10	
Пд.	24	6	11			11	
Вт.	25	7	12			12	
Ср.	26	8	13			13	Счастливые дни.
Чт.	27	9	14			14	
Пт.	28	10	15			15	28 Джумаа.
Сб.	29	11	16	Ваишлахъ.		16	
Вс.	30	12	17			17	

ГРУЗИНСКІЙ КАЛЕНДАРЬ.

2. Св. отца нашего Ісе, епископа цилканскаго.

Календарь караимовъ.

Отъ 9 Шевата 5657 г. по 19 Тевета 5658 г. отъ сотворенія міра.

По русскому счисленію. Мѣсяцы.	Дни.	Дни недѣли.	По караимскому счисленію. Мѣсяцы.	Дни.	Праздники, посты и особенныя субботы.
Декабрь 1897 г.	1	Пд.		18	
	6	Сб.		23	
	13	Сб.	Теветъ (30 дней).	1	Новолуніе.
	20	Сб.		8	
	22	Пд.		10	Постъ въ память обложен. Іерусалима Навуходоносоромъ °.
	27	Сб.		15	
	31	Ср.		19	

Календарь евреевъ-раввинистовъ.

Кислевъ 5658 г. (30 дней).
Рожденіе луны въ среду 29 Мархешвана (12 ноября) въ 3 ч. 18 м. 10 частей попол.

Магометанскій календарь.

Редшебъ 1315 г.

Православ.-каѳолическ., римско-каѳол. и лют. Декабрь 1897 г. Дни недѣли.	Стар. ст.	Нов. ст.	Числ. по евр. сч.	Отдѣленія пятикнижія, читаем. по субботамъ въ синагогахъ	Праздники, полупраздники, посты и отличающіяся субботы.	Числ. по маг. сч.	Праздники, полупраздники и посты.
Пд.	1	13	18			18	
Вт.	2	14	19			19	
Ср.	3	15	20			20	
Чт.	4	16	21			21	
Пт.	5	17	22			22	29 Джумаа.
Сб.	6	18	23	Ваіешебъ.		23	
Вс.	7	19	24			24	
Пд.	8	20	25		1 Ханука (Маккавъ) *.	25	
Вт.	9	21	26		2	26	
Ср.	10	22	27		3 Рожденіе луны въ пятницу 29 Кислева (12 декабря) въ 4 ч. 2 мин. 11 частей утра.	27	
Чт.	11	23	28		4	28	Магометъ является пророкомъ.
Пт.	12	24	29		5	29	Ночь Вознесенія.
Сб.	13	25	30	Микецъ.	6 1 д. новолунія Тебета *.	30	
Вс.	14	26	1		7 2 д. новолунія Тебета *.	1	Шабанъ.
Пд.	15	27	2		8 Зотъ Ханука.	2	
Вт.	16	28	3			3	Рожденіе Гуссейна.
Ср.	17	29	4			4	
Чт.	18	30	5			5	
Пт.	19	31	6			6	31 Джумаа.
Сб.	20	1	7	Ваигашъ.		7	
Вс.	21	2	8			8	
Пд.	22	3	9			9	
Вт.	23	4	10	Ваехалъ.	Постъ въ память облож. Іерусал. °. Текуфа въ 4 ч. 30 мин. вечера.	10	
Ср.	24	5	11			11	
Чт.	25	6	12			12	
Пт.	26	7	13			13	32 Джумаа.
Сб.	27	8	14	Ваіехи.		14	Счастливые дни.
Вс.	28	9	15			15	Ночь испытанія, въ которую Коранъ появился изъ неба.
Пд.	29	10	16			16	Мекка возводится въ Каабы.
Вт.	30	11	17			17	
Ср.	31	12	18			18	

АЛФАВИТЪ ИМЕНЪ

святыхъ, празднуемыхъ православною греко-восточною церковью,

съ показаніемъ, въ которыя числа оныя бываютъ.

Имена мужскія:

А.

Ааронъ, іюля 20, дек. 11, 16.
Або, янв. 8 (груз.).
Аввакумъ, іюля 6, дек. 2.
Августинъ, іюня 15.
Авда, марта 31.
Авделай, апр. 17.
Авдикій, апр. 10.
Авдифаксъ, іюля 6.
Авдіесъ, апр 9.
Авдій, сент. 5, нояб. 19.
Авдонъ, іюля 30.
Авениръ, нояб. 19.
Аверкій, мая 26, окт. 22.
Авивъ, янв. 29, марта 26, авг. 2, сент. 6, нояб. 15.
Авидъ (или Авдій), сент. 5.
Авимъ, авг. 1.
Авипъ, марта 26.
Авксентій, февр. 14, апр. 18, іюня 12, дек. 13.
Авктъ, ноября 7.
Авраамъ, февр. 14, окт. 9.
Аврамій, февр. 4, апр. 1, іюля 20, авг. 21, окт. 29.
Автономъ, сент. 12.
Авудимъ, іюля 15.
Авундій, іюля 30, авг. 13.
Агавва, нояб. 22.
Агавъ, янв. 4, апр. 8.
Агапитъ, февр. 18, апр. 17, мая 21, іюня 1, авг. 10.
Агапій, янв. 24, марта 15, авг. 19, 21, сент. 19, 20, нояб. 3.
Агаѳаггелъ, янв. 23.
Агаѳодоръ, мар. 7, окт. 13.
Агаѳоникъ, авг. 22.
Агаѳонъ, февр. 20, мар. 2.
Агаѳоподъ, апр. 5.
Агаѳопусъ, дек. 23.
Аггей, дек. 16.
Аггій, марта 9.
Аглаій, марта 9.
Агнъ, марта 26.
Адикій, апр. 10.
Адріанъ февр. 3, марта 5, апр. 17, мая 5, 17, авг. 26,
Аэтій, марта 6, 9.
Аза, нояб. 19.
Азаданъ, апр. 10.
Азарія, февр. 3, дек. 17.
Азатъ, апр. 14, 17, ноября 20.
Аіѳалъ. сент 1, нояб. 3, дек. 11.
Акакій, марта 9, апр. 17, мая 7, 19, іюля 7, 28, августа 25, сент. 15, нояб. 29.
Акепсимъ, нояб. 3.
Акепсій, дек. 11.
Акила, янв. 21, іюля 14.
Акиндинъ, апр. 18, авг 22, нояб. 2.
Акустій, сент. 19.
Акутіонъ, апр. 21.
Алвіанъ, мая 4.
Александръ, янв. 25, фев. 23, марта 9, 13, 15, 16, апр. 10, 20, мая 13, іюня 2, 9, 10, іюля 3, 9, 10, авг. 1, 11, 12, 30, сент. 28, окт. 22, нояб. 9, 23, дек. 12.
Алексій, февр. 12, марта 17, апр. 24, мая 20, авг. 9, окт. 5, ноября 23.
Алимъ, авг. 1.
Алипій, авг. 17, нояб. 26.
Алфей, мая 26, сент. 28, нояб. 18.
Алфій, мая 10,
Амвросій, дек. 7.
Амонитъ, нояб. 7.
Аммонъ, окт. 4.
Аммунъ, сент. 1.
Амосъ, іюня 15.
Амплій, янв. 4, окт. 31.
Амфилохій, марта 23, окт. 12, нояб. 23.
Амфіанъ, апр. 2.
Ананія, янв. 4, 26, апр. 17, іюня 17, окт. 1, дек. 1, 17.
Анастасій, янв. 8, 22, 24, февр. 10, апр. 20, окт. 25, дек. 5.
Анатолій, апр. 23, іюля 3, августа 28, нояб 20.
Андрей, мая 18, іюня 12, 29, 30, іюля 4, авг. 19, сент. 21, 23, окт. 2, 10, 17, 27, нояб. 30, дек. 2.
Андроникъ, янв. 4, фев. 22, мая 17, іюня 13, іюля 30, окт. 9, 12.
Анектъ, марта 10.
Анемподистъ, нояб. 2.
Аникита (или Аникитъ), авг. 12, нояб. 7.
Анинъ, марта 13, 18.
Антипа, апр. 11.
Антипатръ, апр. 29.
Антіохъ, февр. 23, іюля 16.
Антонинъ, февр. 23, апр. 19, авг. 1, 4, сент. 29, окт. 22, нояб. 7, 13.
Антоній, янв. 8, 17, февр. 10, 12, марта 1, апр. 14, 18, іюня 23, іюля 6, 10, августа 3, 9, окт. 17, ноября 9, дек. 7.

Анувій, іюня 5.
Анурій, сент. 19.
Анѳимій, дек. 30.
Анѳимъ, сент. 3, окт. 17.
Анѳиръ, авг. 5.
Апеллій, янв. 4, окт. 31.
Аполлинарій, іюля 23.
Аполлоній, марта 31, іюля 10, 30, дек. 14.
Аполлонъ, іюня 5.
Аполлосъ, янв. 4, марта 30, апр. 21, сент. 10, дек. 8.
Апроніанъ, іюня 7.
Ардаліонъ, апр. 14.
Ареѳа, окт. 24.
Аристархъ, янв. 4, апр. 15, сент. 27.
Аристіонъ, сент. 3.
Аристовулъ, янв. 4, марта 16, окт. 31.
Аристоклій, іюня 20.
Арисъ, дек. 19.
Аріанъ, дек 14, 30.
Арій, іюня 5.
Аркадій, янв. 26, марта 6.
Ароносъ, іюля 6.
Арпилъ, марта 26.
Арсеній, января 19, марта 2, мая 8, іюня 12, іюля 12, августа 24, 28, окт. 28, дек. 13.
Артема, янв. 4, апр. 29, окт. 30.
Артемій, марта 24, іюня 23, окт. 20.
Артемонъ, марта 24, апр. 13.
Архилій, апр. 6.
Архиппъ, янв. 4, февр. 19, сент. 6, нояб. 22.
Асигкритъ, янв. 4, апр. 8.
Аскалонъ, мая 20.
Асклиніодотъ, іюля 3.
Аскліадъ, сент. 15.
Астерій, іюля 6, авг. 7, окт. 29.
Астій, іюня 4.
Астіонъ, іюля 7.
Аттикъ, ноября 3.
Аттій, авг. 1.
Афрафа, янв. 29.
Африканъ, марта 13, апр. 10, окт. 28.
Афѳоній, нояб. 2.
Ахазъ, апр. 1.
Ахаикъ, янв. 4.
Ахиллій, мая 15.
Ахія, нояб. 12.
Аѳанасій, янв. 4, 18, февр. 22, марта 9, мая 2, іюня 20, іюля 5, авг. 22, 28, сент. 5, 12, окт. 24, 26, нояб. 7, дек. 2.
Аѳиногенъ, іюля 16.
Аѳинодоръ, дек. 7.

Б.

Борисъ, мая 2, іюля 24.

В.

Вавила, янв. 24, сент. 4.
Вадимъ, апр. 9.
Вакхъ, мая 6, окт. 7.
Валентинъ, апр. 24.
Валеріанъ, іюня 1, нояб. 22.
Валерій, нояб. 7.
Ваптосъ, февр. 10.
Варадатъ, февр. 22.
Варахисій, марта 28.
Варахій, нояб. 7.
Варваръ, мая 6.
Варипсавъ, сент. 10.
Варлаамъ, іюня 19, нояб. 6, 19.
Варнава, янв. 4, іюня 11.
Варсисъ, авг. 25.
Варсонофій, февр. 29, мар. 2, апр. 11, окт. 4.
Варулъ, нояб. 18.
Варухъ, сент. 28.
Варѳоломей, іюня 11, 30, августа 25.
Василидъ, янв. 20, апр. 1. дек. 23.
Василискъ, марта 3, мая 22.
Василій, янв. 1, 30, февр. 10, 28, марта 4, 7, 22, 23, 26, апр. 12, 26, 30, іюля 3, 6, 15, авг. 2, 11, сент. 20, нояб. 28.
Василько, (тоже что Василій), марта 4.
Васой, марта 6.
Вассіанъ, іюня 10, 12, сент. 12, окт. 10.
Вассъ, янв. 20.
Ватъ, мая 1.
Вахтисій, мая 18.
Ваѳусій, марта 26.
Вендеміанъ, февр. 1.
Венедиктъ, марта 14.
Венедимъ, мая 13, 18.
Веніаминъ, марта 31, авг. 28, окт. 13
Веркъ, марта 26.
Вивіанъ, марта 9.
Викентій, нояб. 11.
Викторинъ, янв. 31, марта 7, 10, апр. 5, дек. 18
Викторъ, янв. 31, марта 10, апр. 5, 18, сент. 16, нояб. 11.
Вилъ, окт. 28.
Вирилидъ, іюля 10.
Виръ, дек. 30.
Виссаріонъ, іюня 6.
Виталій, янв. 25, апр. 22, 28.
Витъ, іюня 15.
Виѳоній, апр. 3.
Віаноръ, іюля 10.
Владиміръ, іюля 15, окт. 4
Власій, февр. 3, 11.
Вонифатій, дек. 19.
Всеволодъ, февр. 11, апр. 22, нояб. 27.
Вуколъ, февр. 6.
Вячеславъ, марта 4, сент. 28.

Г.

Гаведдай, сент. 29.
Гавиній, авг. 11.
Гавріилъ, янв 22, февр. 10, 11, марта 26, апр. 20, іюля 13, нояб. 27.
Гаій, янв. 4, марта 9, іюня 23, авг. 11, окт. 4, 21, нояб. 5.
Галактіонъ, іюня 22, сент. 24, нояб. 5.
Галикъ, апр. 3.
Гамаліилъ, авг. 2.
Гантіолъ, сент. 19.
Геласій, дек. 23.
Гемеллъ, дек. 10.
Геннадій, янв. 23, февр. 9, авг. 31, дек. 4.
Георгій, янв. 8, 22, февр. 4, 21, марта 4, апр. 4, 7, 15, 19, 23, мая 13, 16, 26, іюня 14, авг. 18, нояб. 3, 26.
Герасимъ, янв. 29, мар. 4, мая 1.
Гервасій, окт. 14.
Германъ, февр. 10, мая 12, іюня 28, іюля 7, 30, сент. 11, нояб. 13.
Геронтій, апр. 1, авг. 28.
Гигантій, ноября 7,
Гимнасій, сент. 27.
Гликерій, дек. 28.
Глѣбъ, мая 2, іюня 20, іюля 24, сент. 5.

Горгій, іюня 5.
Горгоній, марта 9, сент. 3, дек. 28.
Гордіанъ, сент. 13.
Гордій, янв. 3.
Григорій, янв. 5, 8, 10, 25, 30, марта 4, 12, апр. 20, іюня 15, авг. 8, 24, 25, 28, сен. 30, ноября 5, 14, 17, 20, 23, 28, дек. 19.
Гурій, авг. 1, окт. 4, нояб. 15, дек. 5.

Д.

Давидъ, марта 5, апр. 12, іюня 25, 26, іюля 24, сент. 5, 6, 19, окт. 18, декабря 26.
Давиктъ, окт. 4.
Дада, апр. 28, іюля 28, сент. 29.
Далматъ, авг. 3.
Даміанъ, фев. 23, іюля 1, окт. 5, 17, нояб. 1.
Данактъ, янв. 16.
Даніилъ, февр. 16, марта 4, апр. 7, іюля 10, авг. 30, дек. 11, 17.
Дасій, окт. 21, нояб. 1, 20.
Дидимъ, апр. 5, мая 27, сент. 11.
Димитріанъ, іюня 20, сент. 11.
Димитрій, февр. 11, мая 15, іюня 3, августа 9, сент. 11, 21, окт. 26, ноября 15.
Дисанъ, апр. 9.
Дисидерій, апрѣля 21, сент. 19.
Дій, апр. 3, іюля 19.
Діодоръ, янв. 31, февр. 3, марта 10, апр. 5, 29, іюля 6, сент. 11, нояб. 27.
Діодотъ, ноября 7.
Діомидъ, іюля 3, авг. 16.
Діонисій, янв. 4, марта 9, 10, 15, апр. 21, мая 6, 12, 18, іюня 1, 3, 26, авг. 4, 18, 28, окт. 3, 5, 15, 22.
Діонъ, іюля 6.
Діоскоръ, апр. 21.
Дометіанъ, янв. 10, мар. 9.
Дометій, марта 8, авг. 7.
Домнинъ, окт. 1.
Домнъ, янв. 14, марта 9.
Донатъ, апр. 30.
Доримедонтъ, сент. 19.
Дороѳей, іюня 5, сент. 3, 16, ноября 7, дек. 28.
Досиѳей, февр. 19, окт. 8.
Дукитій, ноября 7.
Дула, іюня 15.

Е.

Евaггелъ, іюля 7.
Еварестъ, дек. 23, 26.
Еввентій, окт. 9.
Еввулъ, февр. 3.
Евгеній, янв. 21, февр. 12, 19, марта 7, дек. 13.
Евграфъ, дек. 10.
Евдокимъ, іюля 31.
Евдоксій, сент. 6, нояб. 3.
Евелпистъ, іюня 1.
Евиласій, февр. 6.
Евкарпій, марта 18.
Евклей, авг. 1.
Евкулъ, дек. 30.
Евлампій, марта 5, іюля 3, окт. 10.
Евлогій, февр. 13, марта 5, авг. 25.
Евменій, сент. 18.
Евникіанъ, дек. 23.
Евноикъ, марта 9.
Еводъ, янв. 4, сент. 1, 7, дек. 22.
Евилъ, авг. 11.
Евпоръ, дек. 23.
Евпсихій, апр. 9, сент. 7,
Евсевій, янв. 20, февр. 15, апр. 24, 28, іюня 22, сент. 21, окт. 4.
Евсеонъ, (или Евсевонъ), авг. 1.
Евсигній, авг. 5.
Евстаѳій, февр. 21, марта 29, апр. 14, іюля 28, сент. 20, нояб. 20.
Евстохій, іюня 23, ноября 15.
Евстратій, янв. 9, марта 28, дек. 13.
Евсхимонъ, марта 14.
Евтихіанъ, авг. 17, дек. 22.
Евтихій, янв. 20, марта 9. апр. 6, 21, мая 28, авг. 23, 24, сент. 19, нояб 7.
Евтропій, марта 3, іюня 16, окт. 17.
Евфрасій, апр. 28.
Евфросинъ, мая 15, сент. 11.
Евѳиміанъ, окт. 29.
Евѳимій, янв. 20, марта 11, апр. 1, 10, 11, 18, іюля 4, августа 28, сент. 3, окт. 15, дек. 26, 28,
Едесій, апр. 2.
Екдитъ, марта 9.
Ексакустодіанъ, авг. 4, окт. 22.
Елеазаръ, янв. 13, іюня 4, авг. 1.
Елевсиппъ, янв. 16.
Елевѳерій, авг. 4, 8, окт. 3, дек. 15.
Елезвой, окт. 24.
Елимъ, іюля 30.
Елиссей, іюня 14.
Елладій, янв. 8, мая 28, окт. 4.
Еллій, іюля 14.
Елпидифоръ, апр. 3, нояб. 2.
Елпидій, мар. 7, окт. 4, нояб 15.
Емиліанъ, янв. 8, марта 7, іюля 18, авг. 8, 18.
Епафрасъ, янв. 4.
Епафродитъ, янв. 4, марта 22, 30, дек. 8.
Епенетъ, янв. 4, іюля 30.
Епиктетъ, іюля 7.
Епимахъ, марта 11, окт. 31.
Епифаній, мая 12, нояб. 7.
Епполоній, сент. 4.
Еразмъ, февр. 24, мая 4, 10.
Ерастъ, янв. 4, нояб 10.
Ермей, мая 31, нояб. 4.
Ермилъ, янв. 13.
Ерминиггельдъ, нояб. 1.
Ермиппъ, іюля 26, авг. 18.
Ермій, янв 4, апр. 8, мая 31, іюля 6.
Ермогенъ, сент. 1, дек. 10.
Ермократъ, іюля 26.
Ермолай, іюля 26.
Ермъ или Ерма, янв. 4, марта 8, апр. 8, мая 31, авг. 18, нояб. 5.
Еросъ, іюня 24.
Есперъ, мая 2.
Ефивъ, іюля 30.
Ефремъ, янв. 28, марта 7, мая 16, іюня 8, сент. 26.
Еѳерій, марта 7.

З.

Закхей, нояб 18.
Заниѳанъ, марта 28

Захарія, февр. 8, марта 24, августа 28, сент. 5, дек. 5.
Зевинъ, февр. 23.
Зина, янв. 4, іюня 22.
Зиновій, окт. 30.
Зинонъ, янв. 30, марта 3, апр. 10, 12, 18, 28, іюня 22, авг. 28, сент. 3, 6, 17, 27, дек. 28.
Зоилъ, марта 3.
Зоисъ, дек. 18.
Зосима, янв. 4, марта 30, апр. 4, 17, іюня 4, 8, 19, авг. 8, сен. 19, 28.
Зотикъ, апр. 18, авг. 22, 28, сент. 13, окт. 21, дек. 23, 30.

И.

Игаѳраксъ, марта 26.
Игнатій, янв. 29, мая 19, 28, авг. 28, сент. 27, окт. 23, дек. 20.
Игорь, іюня 5.
Иларій, іюля 12.
Иларіонъ, марта 28, апр. 5, іюня 6, августа 18, 28, окт. 21, нояб. 7.
Иліанъ, марта 9.
Илій марта 9, сент. 17.
Иліодоръ, сент. 28, нояб. 19.
Илія, янв. 8, февр. 16, марта 28, іюля 20, сент. 13, 17, дек. 19.
Иллирикъ, апр. 3.
Индисъ, сент. 3, дек. 28.
Инна, іюня 20.
Иннокентій, марта 1, 19, іюля 6, нояб. 26.
Ипатій, марта 31, іюня 3, 18, авг. 28, сент. 21, ноября 20.
Иперихій, янв. 29, іюня 5.
Ипполитъ, янв. 30, авг. 10, 13.
Ираклемонъ, іюня 12, дек. 2.
Ираклій, марта 9, мая 13, 18, окт. 22.
Иринархъ, янв. 13, іюля 17, ноября 28.
Ириней, марта 26, авг. 13, 23.
Ириній, іюня 5.
Иродіонъ, янв. 4, апр. 8, сент. 28.
Исаакій (или Исаакъ), февр. 14, марта 22, апр. 21, мая 15, 18, іюня 17, 30, авг. 3, сент. 21, ноября 20.
Исаакъ, апр. 12, мая 18.
Исавръ, іюля 6.
Исаія, февр. 16, мая 9, 15.
Исидоръ, янв. 8, февр. 4, мяя 14, іюля 6, дек. 30.
Исихій, февр. 19, марта 5, 9, мая 10, іюля 7, окт. 3, нояб. 7.
Иской, марта 26.
Исмаилъ, іюня 17.
Истукарій, ноября 3.

І.

Іадоръ, февр. 4.
Іакинѳъ, іюля 3, 18.
Іакисхолъ, апр. 28.
Іаковъ, янв. 4, 13, 28, 29, марта 4, 21, 24, апр. 10, 11, 30, іюня 24, 30, авг. 9, окт. 9, 10, 21, 23, нояб. 1, 26, 27, 28, дек. 26.
Іамвлихъ, авг. 4, окт 22.
Іанникита, іюля 10.
Іаннуарій, янв. 15, апр. 21, 28.
Іасонъ, янв. 4, марта 19, апр 28.
Іезекіилъ, іюля 21.
Іераксъ, іюня 1, окт. 28.
Іеремія, фев. 16, апр. 6, мая 1, окт. 5.
Іеронимъ, іюня 15.
Іеронъ, ноября 7.
Іероѳей, окт. 4.
Іисусъ (Навинъ), сент. 1.
Іоадъ, марта 30.
Іоакимъ, февр. 10, сент. 9.
Іоанникій, іюня 23, нояб. 4.
Іоаннъ, янв. 4, 7, 14, 15, 22, 24, 26, 27, 30, 31, февр. 23, 24, 29, марта 9, 20, 27, 29, 30, апр. 11, 12, 14, 18, 19, мая 8, 19, 24, 25, 26, 29, іюня 2, 12, 13, 18, 19, 24, 26, 28, 30, іюля 3, 12, 18, 21, 30, авг. 4, 9, 18, 29, 30, 31, сент. 2, 3, 7, 14, 23, 26, окт. 3, 12, 15, 19, 22, 24, 28, ноября 1, 9, 12, 13, 20, 28, дек. 2, 3, 4, 7.
Іоасафъ, марта 4, іюня 23, іюля 27, ноября 19.
Іовъ, мая 6, авг. 8, окт. 28.
Іоилъ, окт. 19.
Іона, янв. 29, марта 28, 29, 31, мая 6, 27, іюня 12, 15, сент. 22, окт. 5, нояб. 5, дек. 15.
Іосифъ, янв. 4, 14, 26, марта 31, апр. 4, авг. 28, сент. 9, ноября 3, 20, дек. 26.
Іосій, оный же Іосифъ, янв. 4.
Іувеналій, іюля 2.
Іувентинъ, сент. 5.
Іуда, іюля 19, 30.
Іуліанъ, янв. 8, 29, февр. 6, 16, марта 16, іюня 3, 21, іюля 13, 28, авг. 9, сент. 4, 12, 13, окт. 7, 18.
Іулій, іюня 21.
Іустиніанъ, ноября 14.
Іустинъ, іюня 1.
Іустъ, янв. 4, іюля 14, окт. 30.

К.

Каллимахъ, мая 6, нояб. 7.
Каллиникъ, мая 24, іюля 28, 29, авг. 10, 23, дек. 14.
Каллистратъ, сент. 27.
Каллистъ, марта 6, нояб. 7.
Калліопій, апр. 7.
Калуфъ, мая 19.
Кандидъ, янв. 21, марта 9.
Кантидіанъ, авг. 5.
Кантидій, авг. 5.
Капитъ, іюля 6.
Капитонъ, марта 7, авг. 12.
Каріонъ, дек. 5.
Карпъ, янв. 4, мая 26, окт. 13.
Картерій, янв. 8.
Кассіанъ, февр. 29, мая 21.
Касторій, дек. 18.
Касторъ, сент. 18.
Кастрихій, нояб. 7.
Кастулъ, дек. 18.
Катерій, нояб 3.
Катунъ, авг. 1.
Келестинъ, апр. 8.
Келсій, янв. 8, окт. 14.
Кенсоринъ, янв. 30.
Кесарій, марта 9, окт. 7, нояб. 1.
Кесарь, марта 30, дек. 8.
Киндей, іюля 11, авг. 1.
Кинтиліанъ или Квинтиліанъ, апр. 28, іюля 28.

Кипріанъ, марта 10, мая 10, 27, авг. 17, 21, 26, 31, сент. 16, 29, окт. 2.
Кирикъ, іюля 15.
Кириллъ, янв. 18, февр. 4. 14, марта 9, 12, 18, 21, 29, апр. 28, мая 10, 11, іюня 9, 14, іюля 9, сент. 6, дек. 8.
Киринъ, іюля 6.
Киріакъ, мая 2, іюня 7, 24, авг. 1, сент. 6, 29, окт. 28.
Кириона, марта 9.
Киръ, янв. 31, іюня 28.
Кифа, янв. 4, марта 30, дек. 8.
Кіонъ, сент. 4.
Клавдіанъ, февр. 3, нояб. 7.
Клавдій, янв. 31, марта 9, 10, 19, апр. 5, іюня 3, авг. 11, окт. 29, дек. 18.
Клеоникъ, марта 3.
Клеопа, янв. 4.
Климентъ, янв. 4, 23, апр. 22, іюня 17, сент. 10, нояб. 25.
Кодратъ, янв. 4, марта 10, апр. 21, сент. 21.
Коинтъ, іюля 6.
Конкордій, іюня 4.
Кононъ, марта 5, 6.
Константинъ, марта 5, 6, мая 11, 21, іюня 5, іюля 3, 29, авг. 4, сент. 19, окт. 22, дек. 26.
Копрій, февр. 4, іюля 9, сент. 24.
Корнилій, февр. 20, мая 10, 19, іюля 24, авг. 21, сент. 13.
Корнутъ, сент. 12.
Коронатъ, авг. 17.
Косма, февр. 18, апр. 18, іюля 1, авг. 3, окт. 12, 17, ноября 1.
Крискентіанъ, іюня 7.
Крискентъ, янв. 4, марта 10, апр. 13, іюля 30.
Криспъ, янв. 4.
Кронидъ, марта 23, сент. 13.
Ксанѳій, марта 9, нояб. 7.
Ксенофонтъ, янв. 26, іюня 28.
Куартъ, янв. 4, нояб. 10.
Кукша, авг. 27.
Куропалитъ, апр. 13.
Кутоній, іюля 6.
Куѳій, авг. 11.

Л.

Лаврентій, ян. 20, 29, авг. 1, 10, 28.
Лавръ, авг. 18.
Лазарь, марта 8, 24, 28, іюня 15, іюля 17, окт. 17, нояб. 7, 17.
Лампадъ, іюля 5.
Лаодикій, мая 13.
Ларгій, іюня 7.
Левкій, іюня 20, авг. 15, 17, дек. 14.
Левъ, февр. 18, 20.
Леонидъ, марта 10, апр. 16, іюня 5, іюля 17, авг. 8.
Леонтій, янв. 22, марта 9, апр. 24, мая 23, іюня 18, іюля 10, авг. 1, 9, 28, сент. 13, окт. 17.
Леонтъ, янв. 22.
Ливерій, авг. 27.
Ликаріонъ, февр. 6.
Лимней или Лимній, февр. 22.
Линъ, янв. 4, нояб. 5.
Лисимахъ, марта 9.
Ліодоръ, сент. 28.
Логгинъ, янв. 24, февр. 10, апр. 24, іюня 24, окт. 16, ноября 7.
Лолій, іюня 23.
Лотъ, окт. 9.
Лука, янв. 4, 29, февр. 7, 10, апр. 22, іюля 30, сент. 7, окт. 18, нояб. 6, дек. 11.
Лукилліанъ, іюня 3.
Лукіанъ, іюня 3, іюля 6, 7, авг. 28, сент. 8, 13, окт. 15.
Лукій, янв. 4, сент. 10.
Луппъ, авг. 23.

М.

Маврикій, февр. 22, іюля 10.
Мавръ, марта 19, іюня 7.
Мавсима, янв. 23.
Магистріанъ, дек. 30.
Магнъ, апр. 29.
Макарій, янв. 19, 22, февр. 19, марта 17, апр. 1, мая 1, 26, іюля 25, авг. 18, 28, сент. 6, 7, окт. 12.
Македоній, янв. 24.
Македонъ, марта 23.
Макровій, сент. 13.
Максимиліанъ, авг. 4, окт. 22, нояб. 7.
Максиміанъ, апр. 21.
Максимъ, янв. 16, 21, февр. 6, 19, апр. 10, 28, 30, мая 14, іюля 28, 30, авг. 11, 13, сент. 5, 15, окт. 9, 28, нояб. 11, 22.
Максіанъ, іюня 3.
Малахія, янв. 3.
Малхъ, марта 26.
Мамантъ, сент. 2, нояб. 7.
Маммій, апр. 28.
Мануилъ, янв. 22, марта 27, іюня 17.
Мардарій, авг. 28, дек. 13.
Мардоній, сент. 3, дек. 28.
Маринъ, марта 17, іюля 6, авг. 7, окт. 18, дек. 16.
Маріавъ, апр. 9.
Маркеллинъ, іюня 7, дек. 18.
Маркеллъ, февр. 9, марта 1, іюня 7, авг. 1, 14, нояб. 15, дек. 29.
Маркіанъ, янв. 10, 18, іюня 5, іюля 13, авг. 9, окт. 25, 30, нояб. 2.
Марко или Маркъ, янв. 4, 25, марта 5, 29, апр. 5, іюня 21, 25, іюля 3, сент. 28, окт. 27, 30, дек. 18, 29.
Марсалій, апр. 28.
Мартиніанъ, янв. 12, февр. 13, апр. 11, авг. 4, окт. 22.
Мартинъ, апр. 14, іюня 27, окт. 12.
Мартирій, февр. 10, марта 1, авг. 28, окт. 15, 25.
Маруѳанъ, марта 28.
Маруѳъ, февр. 16.
Марціалъ, янв. 25.
Маръ, янв. 15.
Матѳей, іюня 30, окт. 5, нояб. 16.
Матѳій, іюня 30, авг. 9.
Медимнъ, сент. 5.
Меласиппъ, нояб. 7.
Мелевсиппъ, янв. 16.
Мелетій, февр. 12, мая 24, сент. 21.
Мелитонъ, марта 9.
Мемнонъ, апр. 29, авг. 20.
Менандръ, мая 19.
Менеій, іюля 10.
Менигнъ, нояб. 22.
Меркурій, авг. 7, 28, окт. 7, нояб. 4, 24.

Мертій, янв. 12.
Меѳодій, мая 11, іюня 4, 14, 20.
Мигдоній, сент. 3, дек. 28.
Милиссенъ, марта 6.
Милій, нояб. 10.
Мина, янв. 5, февр. 17, апр. 12, авг. 25, нояб. 11, дек. 10.
Минеонъ, авг. 1.
Минсиѳей, авг. 1.
Мираксъ, дек. 11.
Миронъ, февр. 14, авг. 8, 17.
Мисаилъ, дек. 17.
Митрофанъ, іюня 4, нояб. 23.
Михаилъ, янв. 11, февр. 14, марта 14, мая 21, 23, іюня 15, іюля 12, 29, сент. 6, 20, 30, окт. 1, нояб. 8, 22, дек. 18.
Михей, янв. 5, мая 5, авг. 14.
Міавъ, сент. 4.
Модестъ, мая 16, іюня 15, дек. 18.
Моисей, янв. 14, 25, февр. 23, іюля 26, 28, авг. 28, сент. 4.
Мокій, янв. 29, мая 11, іюля 3.
Мстиславъ, апр. 15, іюня 14.
Муко, іюля 30.

Н.

Назарій, іюня 4, окт. 14.
Наркиссъ, янв. 4, окт. 31.
Наркинъ, марта 28.
Наумъ, дек. 1.
Наѳанаилъ, апр. 22.
Неонъ, янв. 16, апр. 24, 28, сент. 28, окт. 29.
Неоѳитъ, янв. 21, авг. 22.
Несторъ, февр. 28, марта 1, авг. 28, окт. 27, 28.
Никандръ, марта 14, 15, іюня 5, сент. 24, нояб. 4, 7.
Никаноръ, янв. 4, іюля 28, дек. 28.
Никита, янв. 31, марта 20, апр. 3, 30, мая 14, 24, 28, іюня 17, сент. 9, 15, окт. 13.
Никифоръ, янв. 31, февр. 9, марта 10, 13, апр. 5, 9, 19, іюня 2, 17, нояб. 13.
Никодимъ, іюля 3, авг. 2, окт. 31.
Никола, (тоже что Николай), окт. 4, 14.
Николай, февр. 4, 28, марта 9, мая 9, іюля 27, дек. 6, 24.
Никонъ, марта 23, сент. 28, нояб. 7, 17, дек. 11.
Никостратъ, дек. 18.
Никтополіонъ, нояб. 3.
Нектарій, апр. 3, нояб. 29.
Нилъ, янв. 14, апр. 7, мая 7, 27, сент. 17, нояб. 12, дек. 7.
Нирса, нояб. 20.
Нитъ, окт. 28.
Нифонтъ, апр. 8, 21, дек. 23.

О.

Олегъ, сент. 20.
Олимпанъ, янв. 4.
Олимпій, іюля 30.
Олимпъ, нояб. 10.
Омврій, дек. 30.
Онисимъ, янв. 4, февр. 15, мая 10, іюля 14, окт. 4.
Онисифоръ, янв. 4, сент. 7, нояб. 9, дек. 8.
Онисій, марта 5.
Онуфрій, іюня 12, іюля 21.
Орентій, іюня 24.
Орестъ, нояб. 10, дек. 13.
Оръ, авг. 7.
Осія, авг. 27, окт. 17.
Остритій, нояб. 7.

П.

Павелъ, янв. 10, 15, февр. 16, марта 4, 7, 10, апр. 6, мая 18, іюня 3, 28, 29, іюля 16, авг. 17, 28, 30, сент. 10, окт. 4, 22, нояб. 6, дек. 7, 15, 23.
Павлинъ, янв. 23, мая 13, 18, дек. 30.
Павсикакій, мая 13.
Павсилипъ, апр. 8.
Пагскратій, февр. 9, іюля 9, авг. 28.
Пагхарій, марта 19.
Паисій, мая 23, іюня 6, 19, іюля 19, авг. 28.
Пактовій, нояб. 3.
Палладій, янв. 28, нояб. 27.
Памва, іюля 18, авг. 28.
Памвонъ, іюня 5.
Памфалонъ, мая 17.
Памфамиръ, мая 17.
Памфилъ, февр. 16, авг. 12.
Памсофій, янв. 15.
Паноргъ, дек. 23.
Пантелеимонъ, іюля 27.
Папа, марта 16.
Папила, окт. 13.
Папіанъ, авг. 25.
Папій, янв. 31, февр. 3, марта 10, іюня 7, іюля 7, сент. 14.
Парамонъ, нояб. 29.
Пардъ, дек. 15.
Паригорій, янв. 29.
Парменій, іюля 30.
Парменъ, янв. 4, іюля 28.
Пародъ, янв. 22.
Парѳеній, февр. 7.
Пасигкратъ, апр. 24.
Патапій, дек. 8.
Патермуѳій, іюля 9, сент. 17.
Патрикій, марта 20, мая 19.
Патровъ, янв. 4, нояб. 5.
Патроклъ, авг. 17.
Пафнутій, февр. 15, мая 1, авг. 28, сент. 25.
Пахомій, марта 23, мая 7, 15.
Пелій, сент. 17.
Пеонъ, іюня 1.
Перегринъ, іюля 6, 7.
Петръ, янв. 9, 12, 13, 16, 22, 26, февр. 1, марта 23, мая 3, 18, іюня 12, 25, 29, 30, іюля 1, авг. 9, 24, сент. 3, 5, 10, 13, 22, 23, окт. 4, 5, 9, нояб. 21, 25, дек. 21, 28.
Пигасій, нояб. 2.
Пименъ, авг. 6, 7, 27, 28.
Пинна, іюня 20.
Питиримъ, янв. 29.
Пистъ, авг. 21.
Піоній, марта 11.
Піоръ, авг. 28.
Платонъ, апр. 5, нояб. 18.
Поликарпъ, февр. 23, апр. 2, іюля 24.
Полихроній, февр. 23, іюля 30, окт. 7.
Поліенъ, мая 19, авг. 18.
Поліевктъ, янв. 9, дек. 19.
Полувій, мая 12.
Помпей, іюля 7.
Помпій, дек. 23.
Помпій, апр. 10, окт. 28.

Понтій, авг. 5.
Поплій, янв. 25.
Порфирій, февр. 10, 16. 26, сент. 15, нояб. 9.
Потамій, авг. 7.
Потитъ, іюля 1.
Пригкипсъ, авг. 22.
Прилидіанъ, сент. 4.
Приксъ, марта 9, сент. 21.
Провій, іюня 23.
Провъ, окт. 12, дек. 19.
Прокессъ, апр. 11.
Проклъ, іюля 12, сент. 19, нояб. 20.
Прокопій, февр. 27, іюля 8, нояб. 22, дек. 21.
Прокулъ, апр. 21, іюля 30.
Протасій, окт. 14, дек. 24.
Протерій, февр. 28.
Протогенъ, авг. 25.
Протолеонъ, апр. 23.
Прохоръ, янв. 4, февр. 10, іюля 28.
Псой, авг. 9.
Пудъ, янв. 4, апр. 15.
Пуплій, марта 13, 15, апр. 5.

Р.

Равула, февр. 19, авг. 16.
Разумникъ, дек. 12.
Реасъ, марта 26.
Ревокатъ, февр. 1.
Риксъ, іюля 6.
Римма, іюня 20.
Родіонъ, нояб. 10.
Родопіанъ, апр. 29.
Романъ, янв. 29, февр. 3, іюля 19, 24, 29, окт. 1, нояб. 18, 19, 27.
Ромилъ, марта 15, сент. 6,
Рустикъ, окт. 3.
Руфинъ, марта 10, апр. 7, іюля 6.
Руфъ, янв. 4, 8, апр. 8. 29, іюля 6, авг. 28.

С.

Савва, янв. 12, февр. 13, марта 2, 28, апр. 15, 24, авг. 27, 28, окт. 1, дек. 3, 5.
Савватій, марта 2, авг. 8, сент. 19, 27.
Савелъ, іюня 17.
Саверій, нояб. 20.
Савилъ, окт. 28.
Савинъ, янв. 30, марта 13, 16, мая 12, окт. 15.
Садокъ, февраля 20, октября 19.
Сакердонъ, марта 9.
Саламанъ, янв. 23.
Самей, янв. 9.
Самонъ, нояб. 15.
Сампсонъ, іюня 27, дек. 30.
Самуилъ, февр. 16, авг. 20.
Сарвилъ, сент. 5, окт. 15.
Сасоній, нояб. 20.
Сатиръ, февр. 1.
Саторинъ, марта 10.
Саторнилъ, февр. 1.
Саторній, апр. 28.
Саторнинъ, іюля 7, дек. 23.
Сатурнинъ, іюня 7.
Сатуръ, іюля 6.
Севастіанъ, февр. 26, дек. 18.
Северинъ, іюня 4.
Северіанъ, марта 9, апр. 18, іюня 4.
Севиріанъ, марта 9, авг. 22, сент. 9.
Севиръ, іюня 27, авг. 20, дек. 30.
Секундъ, февр. 1.
Селевкій, февр. 16.
Селевкъ, сент. 11, 13.
Селиній, іюня 5.
Сеннисъ, іюля 30.
Серапіонъ, янв. 31, марта 10, 16, апр. 7, мая 14, 24, іюля 13, авг. 18, сент. 13.
Серафіонъ, марта 10.
Сергій, марта 20, іюня 28, іюля 5, сент. 11, 25, окт. 7, нояб. 16.
Сивеифинъ, марта 28.
Сивелъ, авг. 5.
Сигицъ, марта 26.
Сикстъ, авг. 10.
Сила, янв. 4, марта 26, іюля 30.
Силанъ, іюня 4.
Силванъ, янв. 25, 29, мая 4, окт. 14.
Силуанъ, янв. 4, іюня 10, іюля 10, 30, авг. 28.
Сильвестръ, янв. 2, апр. 25.
Симеонъ, янв. 4, 26, февр. 3, 10, 13, апр. 5, 17, 27, мая 18, 24, іюля 21, 29, сент. 1, 18.
Симонъ, мая 10, іюня 30, іюля 12, нояб. 4, 24.
Симфоріанъ, дек. 18.
Сисиній, марта 9, іюня 7, іюля 10, нояб. 23.
Сисой, іюля 6, авг. 4, 28, окт. 24, дек. 11.
Сіоній, янв. 22.
Смарагдъ, марта 9, іюня 7.
Созонтъ, сент. 7.
Сократъ, апр. 21.
Солохонъ, мая 17.
Сонирилъ, марта 26.
Сосипатръ, янв. 4, апр. 28, нояб. 10.
Соссій, апр. 21.
Сосъ, сент. 19.
Сосѳенъ, янв. 4, марта 30, сент. 16, дек. 8.
Софоній, дек. 3.
Софроній, марта 11, мая 11, авг. 28, дек. 9.
Спевсиппъ, янв. 16.
Спиридонъ, окт. 31, дек. 12.
Стахій, янв. 4, окт. 31.
Стефанъ, янв. 4, 14, марта 24, 28, апр. 26, 27, мая 17, 24, іюня 12, іюля 13, 14, авг. 2, сент. 7, 15, окт. 28, нояб. 28, дек. 9, 15, 17, 27.
Стратоникъ, янв. 13, сент. 13.
Стратонъ, авг. 17.
Страторъ, сент. 9.
Студій, дек. 30.
Суимвлъ, марта 26.

Т.

Тавріонъ, нояб. 7.
Тарасій, февр. 25, марта 9, окт. 12.
Тарахъ, окт. 12.
Татіонъ, авг. 24.
Терентій, марта 13, апр. 10, іюня 21, окт. 28.
Тертій, янв. 4, окт. 30, нояб. 10.
Тивуртій, нояб. 22, дек. 18.
Тигрій, іюня 16.
Тимолай, марта 15.
Тимонъ, янв. 4, іюля 28, дек. 30.
Тимоѳей, янв. 4, 22, 24, февр. 21, мая 3, 20, іюня 10, авг. 19, сент. 19, дек. 19.
Титъ, янв. 4, февр. 27, апр. 2, авг. 25, 28.
Тихикъ, янв. 4, дек. 8.
Тихонъ, іюня 16, авг. 13.
Транквиллинъ, дек. 18.
Тривимій, марта 1.

Трифиллій, іюня 13.
Трифонъ, февр. 1, апр. 19, окт. 8, дек. 15.
Троадій, марта 2.
Трофимъ, янв. 4, марта 16, 18, апр. 15, іюля 23, сент. 19.
Турвонъ, янв. 16.

У.

Уалентинъ (или Валентинъ), іюля 6, 30.
Уалентъ (или Валентъ), февр. 16, марта 9.
Уаллеріанъ (или Валеріанъ), янв. 21, сент. 13.
Уалерій (или Валерій), марта 9, сент. 11.
Уаръ, окт. 19.
Уврикій, дек. 30.
Урванъ, янв. 4, іюня 23, сент. 4, 5, окт. 31.
Урпасіанъ, марта 9.
Усѳазанъ, апр. 17.

Ф.

Фавій, авг. 5.
Фавстіанъ, апр. 28.
Фавстъ, апр. 21, мая 24, авг. 3, сент. 6, окт. 4.
Фаатинъ, авг. 30.
Фармуѳій, апр. 11.
Фарнакій, іюня 24.
Филикиссимъ, авг. 10.
Филиксъ, янв. 15, апр. 18, іюля 6.
Филагрій, февр. 9.
Филадельфъ, мая 10.
Филаретъ, дек. 1.
Филетеръ, дек. 30.
Филимонъ, янв. 4, февр. 19, апр. 29, нояб. 22, дек. 14.
Филиппъ, янв. 4, 9, 25, іюня 30, іюля 3, авг. 17, окт. 11, нояб. 14, 15.
Филитъ, марта 23.
Филогоній, дек. 20.
Филогонъ, янв. 4, нояб. 5.
Филоктимонъ, марта 9.
Философъ, мая 31.
Филоѳей, янв. 29, сент. 15.
Фялуменъ, нояб. 29.
Филъ, марта 26.
Финеесъ, марта 12.
Фирминъ, іюня 24.
Фирмосъ, іюня 24.
Фирсъ, авг. 15, дек. 14.
Флавіанъ, февр. 18.
Флавій, марта 9.
Флегонтъ, янв. 4, апр. 8.
Флорентій, авг. 23, окт. 13, дек. 30.
Флоръ, авг. 18, дек. 18.
Фока, іюля 22, сент. 22.
Форвинъ, апр. 5.
Фортунатъ, янв. 4.
Фостирій, янв. 5.
Фотинъ, февр. 22, марта 20.
Фотій, мая 27, іюля 2, авг. 9, 12.
Фотъ, окт. 28.
Фронтасій, іюня 4.
Фрументій, нояб. 30.
Фулвіанъ, нояб. 16.
Фуртунатъ (или Фортунатъ), янв. 4.
Фусикъ, апр. 13, 17.

Х.

Хараламній, февр. 10.
Харисимъ, авг. 22.
Харитонъ, апр. 11, іюня 1, сент. 9, 28.
Херимонъ, авг. 16, окт. 4.
Хрисанѳъ, марта 19.
Хрисогонъ, дек. 22.
Хрисотель, іюля 30.
Христофоръ, апр. 19, мая 9, авг. 30.
Худіонъ, марта 9.
Хуздозатъ, апр. 17.

Ѳ.

Ѳавмасій, апр. 29.
Ѳаддей, янв. 4, авг. 21, дек. 29.
Ѳалъ, марта 16.
Ѳалалей, февр. 27, мая 20.
Ѳалассій, февр. 22.
Ѳемелій, нояб. 7.
Ѳемистоклей, дек. 21.
Ѳеогенъ, янв. 2, нояб. 7.
Ѳеогнидъ, апр. 29.
Ѳеогній, апр. 29, авг. 21.
Ѳеогностъ, марта 14.
Ѳеодоритъ, марта 8.
Ѳеодоръ, янв. 19, 26, февр. 8, 14, 17, марта 5, 6, апр. 10, 20, 21, 22, мая 16, 21, 24, іюня 5, 8, 15, іюля 4, 9, 12, авг. 11, 28, сент. 4, 5, 12, 19, 20, 22, окт. 22, нояб. 7, 11, 23, 28, дек. 3, 27.
Ѳеодосій, янв. 11, 28, марта 27, мая 3, авг. 14, 28, окт. 12.
Ѳеодотъ, февр. 19, марта 2, апр. 29, мая 18, іюня 7, іюля 3, 4, сент. 2, 13, 15, нояб. 7.
Ѳеодотъ, нояб. 7.
Ѳеодулъ, янв. 14, февр. 16, марта 9, апр. 5, мая 2, іюня 18, окт. 28, нояб. 7, дек. 3, 23.
Ѳеоктиристъ, февр. 29.
Ѳеоктистъ, янв. 4, авг. 6, сент. 3, дек. 23.
Ѳеона, янв. 5, апр. 5, 19.
Ѳеопемтъ, янв. 5.
Ѳеопистъ, сент. 20.
Ѳеопрепій, марта 23, авг. 22.
Ѳеостириктъ, нояб. 10.
Ѳеостихъ, апр. 29.
Ѳеостъ, сент. 19.
Ѳеотекнъ, окт. 10.
Ѳеотихъ, дек. 14.
Ѳеофанъ, марта 12, іюня 10, сент. 9, 29, окт. 11.
Ѳеофилактъ, марта 8.
Ѳеофилъ, янв. 8, 30, февр. 6, 9, марта 6, 9, іюня 12, іюля 23, авг. 28, сент. 3, окт. 10, 21, 24, 26, нояб. 7, дек. 2, 28, 29.
Ѳерапонтъ, мая 25, 27, дек. 12.
Ѳермъ, марта 26.
Ѳеспесій, нояб. 20, дек. 30.
Ѳилоктимонъ, марта 9.
Ѳирсъ, авг. 17, дек. 14.
Ѳифаилъ, сент. 5.
Ѳома, марта 21, апр. 24, іюня 30, іюля 7, окт. 6, дек. 10.

Имена женскія.

А.

Августа, нояб. 24.
Агапія, апр. 16.
Агаѳія, февр. 5, апр. 3, дек. 28.
Агаѳоклія, сент. 17.
Агаѳоника, окт. 13.
Аглаида, дек. 19.
Агнія, янв. 21.
Агриппина, іюня 23.
Акилина, апр. 7, іюня 13.
Алевтина, іюля 16.
Александра, марта 20, апр. 21, 23, мая 18, нояб. 6.
Алла, марта 26.
Анастасія, марта 10, апр. 15, окт. 29, 30, дек. 22.
Анатолія, марта 20.
Анимаиса (или Анимаида), марта 26.
Анисія, дек. 30.
Анна, февр. 3, марта 26, іюня 13, іюля 5, 25, авг. 28, сент. 9, 25, окт. 2,4,22,29,нояб.3,20,дек.9.
Антонина, марта 1, іюня 10, 13.
Анѳиса, іюля 27, авг. 27, дек. 8.
Анѳія, дек. 15.
Анѳуса, апр. 12, авг. 22.
Аполлинарія, янв. 4, 5.
Апфія, февр. 19, нояб. 22.
Аріадна, сент. 18.
Артемія, іюня 7.
Архелая, іюня 6.
Аскитрея, апр. 13, 17.
Асклипіодота, февр. 19.
Аѳанасія, янв. 31, апр. 12, окт. 9, нояб. 6.

В.

Варвара, дек. 4.
Василисса, янв. 8, марта 10, апр. 15, 16, сент. 3.
Васса, авг. 21.
Вивея, окт. 15.
Виринея (Верника или Верникія), окт. 4.
Вѣра, сент. 17.

Г.

Гааѳа, марта 26.
Гаіанія, сент. 30.
Гали, марта 10.
Галина, марта 10, апр. 16.
Глафира, апр. 26.
Гликерія, мая 13, окт. 22.
Голиндуха, іюля 3, 12.

Д.

Дарія, марта 19.
Домна, сент. 3, дек. 28.
Домника, янв. 8, окт. 12,
Домникія, февр. 28.
Домнина, марта 1, 20, окт. 4.
Дороѳея, февр. 6.
Дросида, марта 22.
Дуклида, марта 26.

Е.

Еванѳія, сент. 11.
Еввула, марта 30.
Евгенія, дек. 24.
Евдокія, марта 1, іюля 7, авг. 4.
Евдоксія, янв. 31.
Евлалія, авг. 22.
Евлампія, окт. 10.
Евникія, окт. 28.
Евпраксія, янв. 12, іюля 25, окт. 16.
Евсевія, янв. 24.
Евстолія, нояб. 9.
Евтихія, сент. 4.
Евтропія, окт. 30.
Евѳимія, марта 20, іюля 11, сент. 16.
Евфрасія, янв. 19, марта 20, мая 18.
Евфросинія, февр. 15, марта 2, 20, мая 23, іюня 25, іюля 7, авг. 28, сент. 25, нояб. 6.
Евѳалія, марта 2.
Екатерина, нояб. 24.
Елена, мая 21, 26, іюня 11.
Еликонида, мая 28.
Елисавета, Елисавеѳа, апр. 24, сент. 5, окт. 22.
Еннаѳа, февр. 10.
Епистимія, нояб. 5.
Епихарія, сент. 27.
Ерміонія, сент. 4.
Еротіида, окт. 27.

З.

Зинаида, окт. 11.
Зиновія, окт. 30.
Зоя, февр. 13, мая 2, дек. 18.

И.

Иларія, марта 19.
Ираида, сент. 23.
Ирина, апр. 3, 16, мая 5, сент. 18.
Ироида, марта 5, сент. 23.
Исидора, мая 10.

І.

Іовилла, янв. 16.
Іулитта, іюля 15, 31.
Іуліанія, янв. 2, марта 4, 20, іюня 22, іюля 6, авг. 17, нояб. 1, дек. 4, 21.
Іулія, мая 18, іюля 16.
Іунія, февр. 22, мая 17.
Іустина, окт. 2.
Ія, сент. 11.

К.

Каздоя, сент. 29.
Калерія, іюня 7.
Калиса, апр. 16.
Каллиста, февр. 6, сент. 1.
Калисѳенія, окт. 4.
Капитолина, окт. 27.
Касинія, нояб. 7.
Керкира, апр. 28.
Кикилія, нояб. 22.
Кира, февр. 28.
Кирилла, іюля 5.
Киріакія, марта 20, іюня 7, іюля 7.
Киріена, нояб. 1.
Клавдія, марта 20, мая 18, нояб. 6, дек. 24.
Клеопатра, окт. 19.
Конкордія, авг. 13.
Крискентія, іюня 15.
Ксанѳиппа, сент. 23.
Ксенія, янв. 24.

Л.

Лариса, марта 26.
Леонилла, янв. 16.

Лидія, марта 23.
Лукина, іюня 7.
Лукія, іюля 6, дек. 13.
Любовь, сент. 17.
Людмилла, сент. 16.

М.

Мавра, мая 3, окт. 31.
Макрина, іюля 19.
Мамелѳа, окт. 5.
Мамика, марта 26.
Манеѳа, нояб. 13.
Марина, февр. 12, 28, іюля 17.
Маріамна, февр. 17.
Маріонилла, янв. 8.
Марія, янв. 26, февр. 6, 12, апр. 1, іюня 7, 9, іюля 12, 22, авг. 9, окт. 29.
Марѳа, февр. 6, іюня 9, іюля 4, 6, сент. 1.
Мастридія, нояб. 24.
Матрона, марта 20, 27, мая 18, нояб. 6, 9.
Меланія, дек. 31.
Мелетина, сент. 16.
Минодора, сент. 10.
Миропія, дек. 2.
Митродора, сент. 10.
Моико, марта 26.
Муза, мая 16.

Н.

Надежда, сент. 17.
Наталія, авг. 26.
Неонила, окт. 28, 29.
Ника, марта 10, апр. 16.
Нимфодора, сент. 10.
Нина, янв. 14.
Нонна, авг. 5.
Нунехія, марта 10, апр. 16.

О.

Олимпіада, іюля 25.
Ольга, іюля 11.

П.

Павла, февр. 10, іюня 3.
Параскева, іюля 26, окт. 14, 28.
Пелагія, мая 4, окт. 7, 8.
Перпетуа, февр. 1.
Піама, марта 3.
Платонида, апр. 6.
Полактія, нояб. 6.
Поликсенія, сент. 23.
Поплія, окт. 9.
Препедигна, авг. 11.
Прискилла, іюня 7.
Проскудія (или Просдокія), окт. 4.
Пульхерія, авг. 7, сент. 10.

Р.

Раиса, сент. 5.
Рипсимія, сент. 30.
Руфина, сент. 2.

С.

Севастіана, сент. 16.
Серафима, іюля 29.
Сигклитикія, янв. 5, окт. 24.
Сира, авг. 24.
Снандулія, нояб. 3.
Соломонія, авг. 1.
Сосанна, авг. 11.
Сосипатра, нояб. 9.
Софія, сент. 17, 18, дек. 16.
Стефанида, нояб. 11.
Сусанна, іюня 6.

Т.

Таисія, мая 10, окт. 8.
Тамара, недѣля женъ мироносицъ.
Татіана, янв. 12.
Текуса (Ѳекуса), мая 18, нояб. 6.
Трифена, янв. 31.

У.

Уалентина (или Валентина), февр. 10.
Уирка, марта 26.

Ф.

Фавста, февр. 6.
Фаина, мая 18.
Февронія, іюня 25.
Фервуѳа, апр. 4.
Фива, сент. 3.
Филикитата, февр. 1.
Филиппія, апр. 21.
Филицата, янв. 25.
Филонида, окт. 11.
Фотина, марта 20.
Фотинія, февр. 13.
Фото, марта 20.

Х.

Харита, іюня 1.
Харитина, окт. 5.
Харіесса, марта 10, апр. 16.
Хіонія, апр. 3, 16, іюля 16.
Хрисія, янв. 30.
Христина, февр. 6, марта 13, мая 18, іюля 24.
Христодула, сент. 4.

Ѳ.

Ѳекла, іюня 6, 9, авг. 19, сент. 19, 24, нояб. 20.
Ѳеодора, февр. 11, марта 10, апр. 5, 16, мая 27, сент. 11, нояб. 14, дек. 30.
Ѳеодосія, марта 20, апр. 3, мая 11, 18, 29.
Ѳеодотія, янв. 31, іюля 3, 4, 29, сент. 17, окт. 22, нояб. 1, дек. 22.
Ѳеодулія, февр. 5, сент. 25.
Ѳеозва, янв. 10.
Ѳеоктиста, янв. 31, нояб. 9.
Ѳеонилла, окт. 29.
Ѳеопистія, сент. 20.
Ѳеофанія, дек. 16.
Ѳеофила, дек. 28.
Ѳессалоникія, нояб. 7.
Ѳивеа, сент. 5.
Ѳомаида, апр. 13.

Мощи св. угодниковъ Божіихъ, почивающихъ внѣ Россіи.

Имена святыхъ.	Дни памяти.	Время кончины.	Въ какой именно церкви или монастырѣ.
Въ Италіи, въ г. Римѣ.			
Мч. Авксентія	13 дек.	288 г.	—
„ Авундія	13 авг.	III в.	—
„ Агапита діакона	10 авг.	III в.	—
„ Агапія	20 сент.	92 г.	—
„ Агаѳопуса	23 дек.	288 г.	—
Св. Ап. Акилы	14 іюля.	65 г.	—
Прп. Алексія, чел. Божія	17 марта.	411 г.	Церк. св. Вонифатія, а глава въ Пелопонесской Лаврѣ.
Пр.-мч. Анастасія Персіян.	22 янв.	621 г.	Церк. муч. Викентія и Анастасія въ загород. мон. у трехъ фонтан. (Глава, а тѣло въ Константинополѣ).
Мчц. Анастасіи Римл.	15 апр.	69 г.	Церк. Б. М. Умиротворительницы.
Свящ.-муч. Анѳира, папы Римск.	5 авг.	III в.	—
Мч. Валеріана	22 нбр.	III в.	—
Мчц. Василисы Римл.	15 апр.	69 г.	Церк. Б. М. Умиротворительницы.
Мч. Викентія	11 нбр.	296 г.	Въ Загород. церк.
Мч. Вонифатія	19 дек.	282 г.	Церк. его имени.
„ Гавинія, правед. пресвитера.	11 авг.	III в.	—
Свщ.-мч. Гаія еписк.	11 авг.	III в.	—
Мч. Геласія	23 дек.	288 г.	—
Влк.-мч. Георгія Побѣдоносца	23 апр.	288 г.	Глава въ церк. его имени, а тѣло въ г. Лиддѣ (Финикія).
Григорія Двоеслова, папы Римск.	12 марта.	604 г.	Ватиканскій соборъ ап. Петра.
Мчц. Дороѳеи	6 февр.	III в.	Тѣло въ церк. ея имени, а глава въ церк. Б. М. Умиротворительницы.
„ Евареста	23 дек.	288 г.	—
„ Евгенія	13 дек.	288 г.	—
„ Евникіана	23 дек.	288 г.	—
„ Евпора	23 дек..	288 г.	—
Влк.-мч. Евстаѳія Плакиды, Рим.	20 сент.	92 г.	—
Мч. Евстратія	13 дек.	288 г.	—
„ Зотика	23 дек.	288 г.	—
Свящ.-мч. Игнатія Богоносца, папы Римск.	20 дек. / 29 янв. перен. мощ.	102 г.	Церк. св. Климента.
Свящ.-мч. Ипполита, папы Римскаго	30 янв.	253 г.	Церк. мчч. Лаврентія и папы Дамаса.
Свящ.-мч. Иринея	13 авг.	III в.	—
Мч. Іакинѳа	3 іюля.	100 г.	—
Влк.-мч. Іакова Персянина	27 нбр.	358 г.	Глава.
Св. чуд. Іоанна Безсребр.	31 янв.	284 г.	—
Св. Іоанна Златоуста, архіеп. Царьградск.	30 янв. / 27 янв. перен. мощ.	427 г. / 438 г.	Тѣло въ Ватик. соб., въ базиликѣ св. Петра, а глава въ моск. Успенск. соборѣ.
Пр. Іоанна Кущника	15 янв.	335 г.	—
Мч. Іуліана	16 февр.	284 г.	—
„ Іустина	1 іюня.	134 г.	—
„ Іустина Философа	1 іюня.	134 г.	Мон. капуциновъ.
Мч. Кесарія діак.	7 окт.	I в.	—
Влк.-мчц. Кетевань	13 сент.	—	Тѣло, а глава и правая рука въ Грузіи, на Кавказѣ, въ Алавертскомъ храмѣ.
Мчц. (Ц) Кикилія	22 нбр.	III в.	—

Имена святыхъ.	Дни памяти.	Время кончины.	Въ какой именно церкви или монастырѣ.
Мч. Кипріанъ	10 марта.	248 г.	—
Св. чудот. Кира Безсребр. . . .	31 янв.	284 г.	—
Мчц. Клавдіи	18 мая и 6 нб.	295 г.	—
Свщ.-мч. Климента, еп. Агкирск.	23 января.	ок.312 г.	Часть.
Мчц. Конкордіи	13 августа.	III в.	—
Мч. Лаврентія архидіак. . . .	10 августа.	277 г.	—
„ Максима	22 ноября.	III в.	—
„ Мардарія	13 декабря.	288 г.	—
„ Мартиніана	11 апрѣля.	I в.	Соб. апост. Петра.
Мартина исповѣдн., папы Римск.	14 апрѣля.	655 г.	Церк. Мартина Турскаго.
Мч. Ореста	13 декабря.	288 г.	Часть главы.
Пр. Павла Θивейск.	15 января.	341 г.	—
Св. Павлина Милостив., еписк. Нолянск.	23 января.	431 г.	—
Свщ.-мч. Пагкратія Тавроменск.	9 февраля.	I в.	—
Мч. Помпія	23 декабря.	288 г.	—
Мчц. Прискиллы	7 іюня.	нач.IVв.	—
Мч. Романа	29 января.	VI в.	—
„ Саторнина	23 декабря.	288 г.	—
Свщ.-мч. Сикста	10 августа.	III в.	—
Мчц. Сосанны	11 августа.	III в.	—
Мч. Тивуртія	22 ноября.	III в.	—
Свщ.-мч. Фавія, папы Римск. .	5 августа.	250 г.	Церк. Пракседы.
Св. Ап. Филиппа, изъ 12-ти . .	14 нб., 30 іюн.	I в.	Церк. 12 апост.
Мч. Филикиссима	10 августа.	III в.	—
Муц. Филицаты и ея 7 сыновей	25 января.	IV в.	—
Мч. Θеодула	16 февраля.	284 г.	—
Пр. Θеоктиста, игум. Кукумійск.	4 января.	395 г.	—
Мчц. Θеопистіи	20 сентябр.	92 г.	—
Мч. Θеописта			
Св. Папы (Ц) Келестина . . .	8 апрѣля.	432 г.	—

Въ г. Константинополѣ.

Пр.-мч. Анастасія Персіян. . . .	22 янв. 24 янв. пер. мощ.	621 г.	Церк. св. Креста (тѣло).
Свщ.-мч. Анастасія, архіеп. Константиноград.	10 февраля.	II в.	Тѣло.
Св. Григорія Богослова, архіеп. Константиноградск. . . .	25 и 30 янв.	390 г.	—
Мч. 9 Кизическихъ	29 апрѣля.	III в.	Церк. того же имени.
„ Евграфа	10 декабря.	296 г.	—
„ Евдокима Каппадокійск. .	31 іюля.	IX в.	—
Пр.-мчц. Евдокіи	4 августа.	IV в.	—
Влк.-мчц. Евѳиміи	11 іюля и 16 сент.	280 г.	—
Мч. Ермогена	10 декабря.	296 г.	—
Св. Лазаря четвероднев., еписк.	17 окт. Перен. мощей съ остр. Кипра въ Царьградъ въ IX в.	—	—
Мч. Мины	10 декабря.	296 г.	—
„ Саввы Готск.	15 апрѣля.	372 г.	—
„ Самуила	16 февраля.	284 г.	—
Испов. Флавіана, патр. Цареград.	18 февраля.	449 г.	—
Пр. Θеодора Студійск., испов. .	11 ноября.	796 г.	Студійск. мон.
Влк.-мч. Θеодора Тирона . . .	17 февраля.	Ок.306 г.	Тѣло, а гл. въ Гаэтѣ.
Блаж. Θеофаніи царицы . . .	16 декабря.	IX в.	—
Св. Ап. Θомы	6 окт. и 30 іюня.	I в.	—
			—

Имена святыхъ.	Дни памяти.	Время кончины.	Названіе городовъ, гдѣ пребываютъ св. мощи.	Въ какой именно церкви или монастырѣ.
Въ Болгаріи.				
Пр. Іоанна Рыльск.	19 октября.	946 г.	г. Тырновъ.	Рыльск. мон.
Влк.-мч. Іоанна Новаго, Сочав.	2 іюня.	1492 г.	г. Журжа.	—
Правед. Михаила	22 ноября.	IX в.	г. Тырновъ.	—
Въ Богеміи.				
Св. Вячеслава, благов. князя Чешск.	28 сент. 4 марта перен. мощ. изъ Болеслав. въ Прагу.	IX в. 832 г.	г. Прага.	—
Въ Венгріи.				
Свщ.-мч. Зинона, еп. Веронійск.	12 апрѣля.	III в.	—	—
Іоанна Милостив., патр. Александр.	12 ноября.	620 г.	г. Пресбургъ.	—
Мч. Лазаря, кн. серб. . . .	15 іюня.	1389 г.	—	Сремскій мон. въ г. Равоницѣ.
Пр. Павла Ѳивейск.	15 января.	341 г.	г. Офенъ (Буда).	—
Въ Германіи.				
Влк.-мч. Меркурія	24 ноября.	252 г.	г. Маинцъ.	—
Въ Греціи.				
Преп. Алексія, чел. Божія . .	17 марта.	411 г.	—	Пелопонесская лавра—глава.
Пр. Спиридона Тримифунтск.	12 декабря.	335 г.	остр. Корфу.	—
Пр. Филоѳея пресвит. и чудотв.	15 сентября.	IV.	г. Аѳины.	—
Ѳеодоры царицы	11 февр. и 14 дек.	IX.	о. Корцира.	—
Въ Европейской Турціи.				
Преп. Антонія Постн.	—	—	г. Верія въ Македоніи.	—
Преп. Петра Аѳонск.	12 іюня.	734 г.	—	—
Пр. Евоимія Новаго	15 октября.	IX в.	г. Ѳессалоники (Солунь).	—
Мч. Варвара, быв. разбойника.	6 мая.	362 г.	Ѳессалія.	Мон. Келлій.
Пр. Симеона мироточив. царя Сербск.	13 февраля.	XIII в.	Ѳессалія.	Аѳонскій мон., Хиландар.
Въ Испаніи.				
Св. Ап. Іакова Заведѣева . .	30 апр. и 30 іюн.	44 г.	—	—
Въ Румыніи.				
Пр. Дмитрія Басорбовск. . .	—	—	г. Бухарестъ.	—
Пр. Параскевы Сербск. . . .	14 октября.	—	г. Яссы.	—
Въ Сербіи.				
Св. Ефрема, патріарха Сербск.	30 августа.	—	—	Въ патріаршей церкви.
Св. Арсенія Сербскаго . . .	28 октября.	1224 г.	—	Пекскій мон.
Преп. Іоанникія Чернорѣц. .	—	—	—	Дѣвиченск. мон.
Преп. Петра Кориш. . . .	5 іюня.	XIV в.	г. Калашинъ.	—
Св. Саввы, архіеписк. Сербск.	12 января.	1237 г.	—	Мон. Студеницк.
Св. Стефана Сербскаго . . .	19 іюля.	1427 г.	—	—

Имена святыхъ.	Дни памяти.	Время кончины.	Названіе городовъ, гдѣ пребываютъ св. мощи.	Въ какой именно церкви или монастырѣ.
Во Франціи.				
Мч. Кассіана Римлян. .	29 февраля.	435 г.	г. Марсель.	Мон. св. Виктора.
Мчц. Лукіи дѣвы . . .	6 іюля.	I в.	г. Мецъ.	—
Мч. Христофора	9 мая.	248 г.	—	Аббатство С.-Дени.
Въ Черногоріи.				
Св. Василія Захолмск., архіеп.	29 апрѣля.	XVIIв.	г. Острогъ.	—
Въ Италіи, внѣ г. Рима.				
Мчц. Агрипины	23 іюня.	275 г.	остр. Сицилія.	—
Мч. Алфія	10 мая.	III в.	г. Леонтины.	—
Св. Амвросія, еписк. Медіоланск.	7 декабря.	397 г.	г. Миланъ.	—
Мч. Акакія	25 августа.	—	г. Спилляція.	—
Свщ.-мч. Аполлинарія .	23 іюля.	I в.	г. Равенна.	—
Св. Евтихія, архіеписк. константиноп.	6 апрѣля.	582 г.	г. Венеція.	—
Свщ.-мч. Еразма	4 мая.	нач.IVв.	г. Гаэта.	—
Мч. Еразма	10 мая.	248 г.	г. Леонтины.	—
Свщ.-мч. Іаннуарія . . .	21 апрѣля.	305 г.	г. Неаполь.	—
Мчц. Іуліаніи	4 марта.	275 г.	г. Неаполь.	—
Мч. Логгина	24 іюня.	—	Глава въ г. Капуѣ.	—
Прп. Макарія Египетск.	19 января.	390 г.	г. Амальфи.	—
Св. Ап. и Еванг. Марка.	25 апрѣля.	67 г.	г. Венеція.	—
Св. Николая чудотв. .	6 декабря 9 мая—перен. мощей въ г. Баръ.	343 г. 1087 г.	г. Баръ.	—
Мч. Онисима	10 мая.	248 г.	г. Леонтины.	—
Преп. Павла Исповѣдн. .	4 марта.	275 г.	г. Венеція.	—
Мч. Филадельфа	10 мая.	248 г.	г. Леонтины.	—
Влк.-мч. Ѳеодора Тирона	17 февраля.	ок.306 г.	Глава въ г. Гаэтѣ.	—
Въ Азіатской Турціи.				
Свщ.-мч. Василія Амасійск.	26 апрѣля.	322 г.	г. Амасія.	—
Св. влк.-мч. Георгія Побѣдоносца	23 апрѣля.	288 г.	Тѣло въ г. Лиддѣ.	—
Св. Евменія, еписк. Гортинск.	18 сентября.	VII в.	г. Гортина на о. Критѣ.	—
Св. Евѳимія Велик. . .	20 января.	472 г.	въ Лаврѣ около Іерусалима.	—
Преп. Исихія постника .	5 марта.	790 г.	г. Амасія.	—
Св. Мелетія, архіеп. Антіох.	12 февраля.	381 г.	г. Антіохія.	—
Св. Порфирія, архіеписк. Газск.	26 февраля.	410 г.	г. Газа.	—
Преп. Ѳеофилакта испов., еписк. Никомид. . . .	8 марта.	844 г.	г. Никомидія.	—

Мощи св. угодниковъ Божіихъ, почивающихъ въ Кіево-Печерской лаврѣ.

Въ Кіево-Печерской лаврѣ существуютъ ближнія и дальнія пещеры. Въ ближнихъ пещерахъ почиваютъ въ открытыхъ гробахъ 49 мощей св. угодниковъ Божіихъ, кромѣ: *преп. Антонія*, основателя Кіево-Печерской лавры, почивающаго подъ спудомъ, *св. и праведной Іуліаніи дѣвы* (княжны Ольшанской), почивающей въ закрытой ракѣ, и 10 *затворниковъ*, находящихся въ затворахъ; 12 *братьевъ грековъ*—каменносоздателей—почиваютъ открыто безъ гробовъ; сверхъ того есть еще 30 *мироточивыхъ главъ*, принадлежащихъ неизвѣстнымъ по именамъ святымъ. Въ дальнихъ пещерахъ 47 мощи почиваютъ въ открытыхъ гробахъ, 13—въ затворахъ, 31 *мироточивая глава* и одна *голень* неизвѣстныхъ по именамъ святыхъ.

ВЪ БЛИЖНИХЪ ПЕЩЕРАХЪ:

ИМЕНА СВЯТЫХЪ.	Дни памяти.	Время кончины.
Преп. Авраамія затворника	—	—
„ Авраамія трудолюбиваго	21 августа.	—
„ Агапита, безмезднаго врача	1 іюня.	XII в.
„ Алексія затворника	24 апрѣля.	—
„ Алитія иконописца	17 августа.	XI в.
Преп.-муч. Анастасія, діакона печерск.	22 января.	XI в.
Преп. Анатолія затворника	3 іюля.	—
„ Антонія, основат. и первонач. лавры	10 іюля.	1073 г.
„ Ареѳы затворника	24 октября.	XII в.
„ Аѳанасія	2 декабря.	XIII в.
„ Варлаама, 1-го игумена печерск.	19 ноября.	1062 г.
Преп.-муч. Василія	11 августа.	1093 г.
Преп. Григорія иконописца	—	—
„ Григорія чудотворца	8 августа.	XIV в.
„ Даміана цѣлебника, пресвитера печерск.	5 октября.	1071 г.
Преп.-муч. Евстратія	28 марта.	XII в.
Преп. Елладія затворника	4 октября.	—
Св. Ефрема, еписк. Переяславск.	28 января.	1105 г.
Преп. Ильи Муромца	19 декабря.	XII в.
„ Исаакія затворника	14 февраля.	XII в.
„ Исаіи чудотворца	15 мая.	—
„ Іереміи прозорливаго	5 октября.	XI в.
Св.-муч. Іоанна младенца (сына варяга Ѳеодора)	12 іюля.	983 г.
„ Іоанна многострадальнаго	18 іюля.	XII в.
„ Іоанна	29 декабря.	XI в.
„ Іоанна постника	7 декабря.	—
Св. Іуліаніи дѣвы, княжны Ольшанской	6 іюля.	ок. 1550 г.
Свящ.-мч. Кукши, просвѣтителя Вятичей (Орлов. и часть Калуж. губ.).	27 августа.	XIII в.
Преп. Лаврентія затворника	29 января.	XII в.
„ Луки, эконома печерск.	6 ноября.	—
„ Макарія, діакона печерскаго	19 января.	XII в.
„ Марка гробокопателя, пещерника	29 декабря.	XI в.
„ Матѳея прозорливаго	5 октября.	XI в.
Св. Меркурія, епископа смоленскаго	24 ноября.	1247 г.
Преп.-муч. Моусея Угрина (Венгра)	26 іюля.	1041 г.
Преп. Нектарія послушливаго	29 ноября.	XII в.
„ Нестора лѣтописца, іеродіакона печерск.	27 октября.	ок. 1116 г.
„ Никодима просфорника	31 октября.	1139 г.
„ Никона 4-го, игумена печерскаго	23 марта.	1088 г.

ИМЕНА СВЯТЫХЪ.	Дни памяти.	Время кончины.
Преп. Никона сухаго	11 декабря.	нач. XII в.
„ Николы святоши, кн. Черниговскаго	14 октября.	ок. 1136 г.
Святителя Нифонта, еписк. Новгородскаго	8 апрѣля.	1157 г.
Преп. Онисима затворника	4 октября.	—
„ Онисифора исповѣдника	9 ноября.	—
„ Онуфрія молчаливаго	21 іюля.	XII в.
„ Пимена многоболѣзненнаго	7 августа.	XII в.
„ Пимена постника	27 августа.	XIII в.
„ Поликарпа, 2-го архимандр. печерск.	24 іюля.	1181 г.
„ Прохора чудотворца, по прозванію лебедника	10 февраля.	1103 г.
„ Саввы чудотворца	24 апрѣля.	XIII в.
„ Сергія послушливаго	7 октября.	—
„ Сильвестра	2 января.	XII в.
Св. Симона, епископа суздальскаго и владимірск.	10 мая.	1276 во Влад.
„ Сисоя затворника	24 октября.	—
„ Спиридона просфорника	31 октября.	ок. 1139 г.
„ Тита, прежде пресвитера, послѣ іеромонаха печерск.	27 февраля.	1190 г.
Преп.-муч. Ѳеодора	11 августа.	1093 г.
Преп. Ѳеофана постника	11 октября.	—
„ Ѳеофила затворника	24 окт. и 29 дек.	XI в.
„ Еразма черноризца печерск.	24 февраля.	XII в.
12 братьевъ—грековъ храмосоздателей, неизвѣстныхъ по именамъ	14 февраля.	XI в.
30 мvроточивыхъ главъ неизвѣстныхъ по именамъ	—	—
Св. угодниковъ — за алтаремъ пещерной Введенской церкви, подъ стекляными колпаками	—	—

ВЪ ДАЛЬНИХЪ ПЕЩЕРАХЪ:

Преп. Агаѳона чудотворца	20 февраля.	—
„ Аммона затворника	4 октября.	—
„ Анатолія затворника	3 іюня.	—
„ Арсенія трудолюбиваго	8 мая.	—
„ Ахилы діакона	4 января.	—
„ Аѳанасія затворника	2 декабря.	1176 г.
„ Веніамина	13 октября.	—
„ Геронтія, канонарха печерск.	1 апрѣля.	—
„ Григорія чудотворца	8 января.	1094 г.
„ Діонисія затворника	3 октября.	—
„ Евфросиніи, игумени полоцкой, дочери князя Георгія Всеволодовича	23 мая.	1173 г. въ Іерусалимѣ.
Пр. Евѳимія схимника	20 января.	—
„ Захарія постника	24 марта.	—
„ Зинона постника	30 января.	—
„ Игнатія, архимандр. печерск.	20 декабря.	—
„ Иларіона схимника	25 октября.	—
„ Ипатія цѣлебника	31 марта.	—
„ Іосифа многоболѣзненнаго	4 апрѣля.	—
„ Кассіана затворника	29 февраля.	—
„ Лаврентія затворника	29 января.	—
„ Леонтія канонарха печерск.	18 іюня.	—
„ Логгина вратаря, прозорливаго	16 октября.	—
Свящ.-муч. Лукіана	15 октября.	1243 г.
Преп. Макарія діакона	19 января.	XII в.
„ Мардарія, затворника—нестяжателя	13 декабря.	—

ИМЕНА СВЯТЫХЪ.	Дни памяти.	Время кончины.
Преп. Мартирія діакона	25 октября.	—
„ Мартирія затворника	25 октября.	—
„ Меркурія	4 ноября.	—
Св. младенца, отъ царя Ирода за Христа убіеннаго, части мощей, привезенныя въ лавру въ 1620 г. іерусалимск. патріархомъ Θеофаномъ	29 декабря.	—
Преп. Моисея чудотворца	28 іюля.	—
„ Нестора некнижнаго	28 октября.	—
„ Павла послушливаго	10 сентября.	—
„ Пагкратія іеромонаха затворника	9 февраля.	—
„ Паисія	19 іюля.	—
„ Памвы затворника	18 іюля.	—
„ Пафнутія затворника	15 февраля.	XII в.
„ Пимена постника	6 августа.	—
„ Піора затворника	Общая 28 августа и особая въ сырную субботу.	—
„ Руθа затворника	8 апрѣля.	—
„ Силуана схимника	10 іюля.	—
„ Сисоя схимника	6 іюля.	—
„ Софронія затворника	11 марта.	—
„ Тита воина	27 февраля.	—
„ Θеодора молчаливаго	17 февраля.	—
„ Θеодора, кн. Острожскаго, потомка св. вел. кн. Владиміра	11 августа.	1438 г.
„ Θеофила, послѣдн. епископ. вольнаго Новгорода	26 октября.	1484 г.
30 мvроточивыхъ главъ неизвѣстныхъ по именамъ святыхъ	—	—
1 мvроточивая глава	7 марта.	—
1 мvроточивая глава		
15 мvроточивыхъ главъ, обрѣтен. 7 марта 1834 г. при митропол. кіевскомъ Евгеніѣ		
Въ затворѣ мvроточивыя главы		
Въ затворѣ мvроточивыя главы		
Въ затворѣ мvроточивыя главы		

Неизвѣстныхъ по именамъ святыхъ.

Кромѣ того празднуется 28 августа память собора всѣхъ препод. отецъ, въ дальнихъ пещерахъ преп. Θеодосія почивающихъ.

Мощи русскихъ святыхъ съ указаніемъ мѣста ихъ почиванія, дней памяти и времени кончины сихъ угодниковъ Божіихъ.

Имена святыхъ.	Дни памяти.	Время кончины.	Монастырь или церковь, гдѣ почиваютъ св. мощи.	Въ какомъ городѣ и и губерніи.
Мч. Авива . . .	7 мая.	—	Мцхетскій монастырь.	20 вер. отъ Тифлиса.
Пр. Авксентія Вологод.	12 іюня.	XV в.	Въ упразд. Перцовск. м.,	35 в. отъ г. Вологды *, Вологодск. губ.
Мч. Авраамія Болгар.	1 апр.	1229 г.	Въ ц. Успенск. дѣвич. м.	Въ губ. г. Владимірѣ.
Пр. Авраамія Галич.	20 іюля.	1375 г.	Въ Чухломск. м. *.	У г. Чухломы Костром.
Пр. Авраамія Мирож.	24 сент.	1158 г.	Мирожск. мон. *	Въ Псковѣ.
Пр. Авраамія Палеостров. . . .	21 авг.	—	Аврааміевск. мон. *.	Въ Смоленскѣ.
Пр. Авраамія Ростов.	29 окт.	1100 г.	Богоявленск. мон.	Въ Ростовѣ, Ярослав.
Пр. Авраамія Смоленск.	21 авг.	1292 г.	Аврааміевъ мон. *.	Въ Смоленскѣ.
Пр. Агапита Маркушев.	21 мая.	1584 г.	Въ ц. быв. Маркушев. мон. *.	Тотемск. у., Вологод.
Пр. Адріана Андрусов. . . .	† 26 авг. 17 мая—перенесеніе мощей.	1549 г.	Андрусовск. мон. *.	На Андрус. остр. Ладож. оз., Олонец.
Пр. Адріана Монзенск.	5 мая.	1619 г.	Упразд. Монзенскій м.	25 в. отъ Галича, Костром.
Пр. Адріана Пошехон.	5 марта.	1550 г.	Адріанова пуст.	6 в. отъ Пошехонья, Яросл.
Пр. Александра, иг. куштск. . . .	9 іюня.	1439 г.	Въ ц. упразд. Куштск. м. *, на вост. бер. оз. Кубенскаго.	45 в. отъ Вологды.
Св. бл. кн. Александра (Алексія) Невскаго .	† 23 ноябр. 30 авг.—перен. мощей изъ Владиміра въ Спб.	1263 г. 1724 г.	Св. Александро-Невск. лавра.	Въ С.-Петербургѣ.
Преп. Александра Ошевен.	20 апр.	1479 г.	Ошевенск. мон. *.	На р. Уручѣ; 44 в. отъ Каргополя, Олонец.
Преп. Александра Пошехон. . . .	—	XVI в.	Успенск. мон.	На р. Вахтѣ, 5 в. отъ Пошехонья, Ярослав.
Преп. Александра Свирск.	14 апр. 30 авг.	† 1533	Троицк. Александ.-Свир. м., на р. Свири.	Олонецк.
Св. Алексія, митроп. москов. . .	12 февр. 20 мая обр. мощей 5 окт. съ	† 1378 1439 г. 1596 г.	Чудовъ м., въ Кремлѣ.	Въ Москвѣ.

Св. мощи, лежащія подъ спудомъ, обозначены знакомъ *.

Имена святыхъ.	Дни памяти.	Время кончины	Монастырь или церковь, гдѣ почиваютъ св. мощи.	Въ какомъ городѣ и губерніи.
Прп. братьевъ Алфановыхъ (Іосифа, Никиты, Кирилла, Никифора, Климента и Исаака)	17 іюня и 4 мая.	—	Антоніевъ мон.	Въ Новгородѣ.
Преп. Амвросія .	—	—	Авраамиевъ мон.	Въ Смоленскѣ.
„ Амфилохія Глушицк. . . .	12 окт.	XV в.	Въ Глушицк.-Покровск. мон. *.	30 вер. отъ Кадникова, Вологод.
Преп. Ананія иконописца	17 іюня.	1581 г.	Антоніевъ мон. *.	Въ Новгородѣ.
Св. блгвр. кн. Андрея Боголюбск.	29 іюня.	1174 г.	Успенскій соб.	Въ губ. г. Владимірѣ.
Преп. Андрея Вологод. (въ мірѣ кн. Андрея Заозерск.). . . .	10 сент.	1453 г.	Свято-Духовъ мон.	Въ Вологдѣ.
Блгвр. кн. Андрея Смоленск. . . .	27 окт. обр. мощей.	1540 г.	Цер. св. Николая *.	Въ Смоленскѣ.
Блж. Андрея Тотемск.	10 окт.	1673 г.	Вознесенск. цер. *.	Въ Тотьмѣ, Вологод.
Преп. Андроника Московск. . . .	13 іюня.	1395 г.	Андроников. мон. *.	Въ Москвѣ.
Блг. княж. Анны Всеволодов., Кіевской	3 нбр.	1112 г.	Бывш. Андреевск. мон.*.	Въ Кіевѣ.
Блг. княг. Анны, матери кн. Владим. Яросл. Новг.	4 окт.	1050 г.	Софійскій соб.	Въ Новгородѣ.
Преп. Антонія Вологодск.	23 іюня.	XVII в.	Въ теплой цер. Заоникіевск. пустыни *.	Въ 12 вер. отъ Вологды.
Препод. Антонія Дымск.	17 янв.	1224 г.	Дымск. мон. *.	Въ 15 вер. отъ г. Тихвина, Тверск.
Преп. Антонія Корельск.	18 апр.	XV в.	Николо-Корельск. мон., на устьѣ р. Сѣвер. Двины *.	Въ 31 вер. отъ г. Архангельска.
Препод. Антонія Краснохолмск.	17 янв.	1481 г.	Краснохолмск. мон.	Въ 20 вер. отъ г. Бѣжецка, Тверск.
Препод. Антонія Леохновск. . .	17 окт. 12 іюля.	1611 г.	Упразднен. Леохновск. м., между оз. Ильмен. и Стар. Руссою *.	Въ 45 вер. отъ Новгор.
Препод. Антонія (Нежило) Литов. (Виленск.). .	14 апр.	1347 г.	Свято-Духовъ мон.	Въ Вильнѣ.
Св. Антонія, еп. Новгородск. . .	10 февр.	1231 г.	Софійскій соб. *.	Въ Новгородѣ.
Препод. Антонія Римлянина, Новгородск.	3 авг. 3 іюля обр. мощ.	† 1147 1597 г.	Въ придѣлѣ Богородицк. соб. Антоніева мон., на прав. берегу р. Волхова *.	Въ Новгородѣ.
Препод. Антонія Мартикобск. . .	19 янв.	—	Мартикобск. соб.	Кахетія, на Кавказѣ.
Препод. Антонія Сійск.	7 дек.	1556 г.	Антоніево-Сійск. м., на оз. Михайлов. (Святомъ) *.	Въ 92 вер. отъ г. Холмогоръ, Арханг.

Св. мощи, лежащія подъ спудомъ, обозначены знакомъ *.

Имена святыхъ.	Дни памяти.	Время кончины.	Монастырь или церковь, гдѣ почиваютъ св. мощи.	Въ какомъ городѣ и губерніи.
Препод. Антонія Чернозерск. . .	17 янв.	XVI в.	Цер. упраздн. Антоніевой пустыни на Черномъ оз., 2 вер. отъ р. Шексны *.	Череповецк. у., Новгородск.
Св. Аркадія, архіеп. Новгородск.	18 сент.	1162 г.	Софійск. соб., въ Корсунской паперти *.	Въ Новгородѣ.
Преп. Аркадія Новоторжск., ученика преп. Ефрема Новоторжск.	11 іюня.	XI в.	Борисоглѣбск. соб., Борисоглѣбск. мон. *.	Въ Торжкѣ, Тверск.
Преп. Арсенія Комельск.	24 авг.	1550 г.	Комельск. мон. *.	Въ 24 вер. отъ Грязовца, Вологодск.
Преп. Арсенія Коневск.	12 іюня.	1447 г.	Цер. Б-цы, прид. Арсенія Коневскаго, Коневск. м. *.	Остр. Коневецъ, на Ладож. оз., С.-Петерб.
Препод. Арсенія Новгородск. . .	12 іюля.	1570 г.	Прид. его имени Кирилловск. мон. *.	Въ 3 вер. отъ Новгорода.
Св. Арсенія, еписк. Тверск.	2 мар.	1409 г.	Въ соб. Успенск. Желтикова мон.	На р. Тмаки, въ 4 в. отъ Твери.
Препод. Артемія Веркольск. . . .	23 іюня. / 20 окт.	† 1545 / 1577 г.	Веркольск. мон., на р. Пинегѣ *.	Въ 151 вер. отъ г. Пинеги, Арханг.
Преп.-мч. Аѳанасія Брестск. . .	20 іюля. / 5 сент.	† 1648	Симеоновск. мон.	Въ Брестъ - Литовскѣ, Гродненск.
Блаж. Аѳанасія Высоцк.	12 сент.	† 1395	Высоцкій мон. *.	Въ Серпуховѣ, Моск.
Влк.-мч. кн. Бидзина Чолокаева	18 сент.	—	Икортскій мон.	Въ 95 вер. отъ г. Гори, Тифлисск.
Св. блгвр. кн. Бориса (Романа) Владиміровича .	24 іюля / 2 мая пер. мощей.	† 1015 / 1072 г.	Цер. Борисоглѣбск.	Въ м. Вышгородѣ, Кіевской.
Мчц. Варвары . .	—	—	Михайловскій златоверхій мон.	Въ Кіевѣ.
Преп. Варлаама Хутынск. . . .	6 нбр.	1243 г.	Спасо - Преображ. соб., Варлаамо-Хутынск. мон. *.	На бер. р. Волхова, въ 10 вер. отъ Новгорода.
Преп. Варлаама Шенкурск. . . .	19 іюня.	1462 г.	Цер. упраздн. Богослов. мон. при р. Вагѣ *.	Въ 15 вер. отъ Шенкурска, Вологод.
Преп. Варнавы Ветлужск. . . .	11 іюля.	1445 г.	Цер. св. ап. Варнавы.	Въ Варнавинѣ, Костр.
Преп. Варсонофія Тверск.	2 март.	XV в.	Цер. бывш. Саввинова мон.	20 в. отъ Твери, на мѣстѣ нынѣшн. села Савина.
Св. Варсонофія, еписк. Тверск. .	4 окт. обр. мощей.	1595 г.	Спасо-Преобр. мон.	Въ Казани.
Препод. Василія Мангазейск. . .	11 апр. / 23 мар.	† 1576 / † 1600	Троицк. мон.	Близь г. Туруханска, Енисейск.
Преп. Василія Мирожск.	10 мая. / 4 мар.	1299 г.	Спасо-Мирожск. мон.	Въ Псковѣ.
Блаж. Василія Московск.	2 авг.	1552 г.	Цер. его имени (Покр. соб.).	Въ Москвѣ.
Блаж. Василія, еписк. Новгор. .	10 февр.	1352 г.	Софійск. соб. *.	Въ Новгородѣ.
Блаж. Василія, еписк. Рязанск.	12 апр. / 21 мая.	1360 г.	Каѳедральн. соб. *.	Въ Рязани.
Блгвр. кн. Василія Всеволодов., Ярославск. . .	3 іюля.	1249 г.	Успенск. Каѳедр. соб.	Въ Ярославлѣ.

Св. мощи, лежащія подъ спудомъ, обозначены знакомъ *.

Имена святыхъ.	Дни памяти.	Время кончины.	Монастырь или церковь, гдѣ почиваютъ св. мощи.	Въ какомъ городѣ и губерніи.
Препод. Вассіана Пертоминск., Соловецк.	12 іюня.	1561 г.	Успен. ц. Пертоминск. м., въ Унск. губѣ Бѣлаго мор.*.	Архангельск.
Препод. Вассіана Тиксинск. . . .	12 сент.	† 1624	Цер. упраздн. Тиксинской пуст. *.	Въ 5 верст. отъ Тотьмы, Вологодск.
Св. равнпст. вл. кн. Владиміра (Василія) . . .	15 іюля.	1015 г.	Глава—Софійск. соб. при алт. въ прид. св. Арх. Михаила, мал. част. въ разн. мѣстахъ.	Въ Кіевѣ.
Блгвр. кн. Владиміра Ярославов. Новгородск. . .	4 окт.	1052 г.	Софійскій соб.	Въ Новгородѣ.
Блгвр. кн. Всеволода (Гавріила) Псковскаго . .	11 февр. 27 нбр. обр. мощ. 22 апр. пер. мощей.	† 1138 1192 г. 1834 г.	Троицкій соб.	Въ Псковѣ.
Св. Гавріила, епископ. Новгородск.	10 февр.	1193 г.	Софійск. соб. *.	Въ Новгородѣ.
Мч. Гавріила младенца	20 апр.	1690 г.	Троицкій мон.	Въ Слуцкѣ, Минск.
Блаж. Галактіона	12 янв.	1506 г.	Ѳерапонтовъ мон.	Въ 30 вер. отъ г. Бѣлозерска, Новгородск.
Преп. Галактіона Вологодск. . . .	24 сент.	1612 г.	Спасо-Каменн. мон. *.	Въ Вологдѣ.
Препод. Геннадія Вожеозерск. . .	9 февр.	XVI в.	Въ пещерѣ при Преобр. цер. Задне-Никифор. пуст., на оз. Воженѣ, бл. р. Свири*.	Въ 54 вер. отъ г. Олонца, Олонецк.
Препод. Геннадія Костромск. и Любимоградск. . .	23 янв.	1565 г.	Спасо-Геннадіевск. м. *.	Любимск. у., Ярославской.
Св. Геннадія, архіеп. Новгородск.	4 дек.	1505 г.	Въ Чудовомъ м., въ бывш. могилѣ св. Алексія митр.	Въ Москвѣ.
Преп. Герасима Болдинск. . . .	1 мая.	1554 г.	—	—
Преп. Герасима Вологодск. . . .	4 марта.	1178 г.	Троицкой цер. при ручьѣ Кайсаровѣ *.	Близь Вологды.
Свят. Герасима, еписк. Пермск. .	29 янв.	1392 г.	Цер. Благовѣщ., Усть-вымской волости *.	85 в. отъ Яранска, Волог.
Св. Германа, архіеп. Казанск. .	14 нбр. 4 окт. обр. мощей.	† 1569 1596 г.	Успенск. мон.	Въ Свіяжскѣ, Казанск.
Препод. Германа Валаамск. . . .	28 іюня 11 сент. пер. м. изъ Новг. на о. Валаамъ.	1363 г.	Валаамск. мон., придѣлъ его имени *.	Остр. Валаамъ, на Ладож. оз., Спб. губ.
Св. Германа, епископ. Новгородск.	10 февр.	XVIII в. 1096 г.	Софійск. соб. *.	Въ Новгородѣ.
Преп. Германа Соловецк.	30 іюля. обр. мощ.	1484 г.	Въ часовнѣ его имени въ Соловецк. мон.	Остр. Соловки, на Бѣломъ морѣ, Архангельск.
Правед. Гликеріи Новгородск. .	13 мая. 23 мая.	† 1522	Цер. свв. Флора и Лавра.	Въ Новгородѣ.
Блгвр. кн. Глѣба Андреевича, Владимірск.	20 іюня.	1175 г.	Успенск. соб.	Въ губ. г. Владимірѣ.
Св. блгвр. кн. Глѣба (Давида) Владиміров.	5 сент. 24 іюля 2 мая пер. мощей.	† 1015 1072 г.	Цер. Борисоглѣбск. въ Вышгородѣ, вмѣстѣ съ братомъ Борисомъ.	Кіевской.

Св. мощи, лежащія подъ спудомъ обозначены знакомъ *.

Имена святыхъ.	Дни памяти.	Время кончины.	Монастырь или церковь, гдѣ почиваютъ св. мощи.	Въ какомъ городѣ и губерніи.
Препод. Григорія Авнежск. . . .	15 іюня.	† 1392	Авнежск. прих. церк. *.	Въ 60 вер. отъ Вологды, близъ р. Сухоны.
Препод. Григорія Пельшемск., Вологодск.	30 сент.	1441 г.	Цер. его имени Лопотова мон. *.	На р. Пельмѣ, въ 7 в. отъ Кадникова, Вологод.
Св. Гурія, архіеп. Казанск.	5 дек. 4 окт.	† 1563	Въ Блановѣщ. мон.	Въ Казани.
	обр. мощ.	1596 г.	Перенес. изъ Спасо-Преображ. мон. въ каѳедр. Благовѣщ. соборъ.	—
Св. Давида строителя, царя Грузинск.	26 янв.	—	—	Въ Кутаисѣ.
Блгвр. кн. Давида (Петра) Муромск.	25 іюня.	XIII в.	Благовѣщ. соб. *.	Въ Муромѣ, Владим.
Преп. Давида Серпуховск. . . .	18 окт.	1520 г.	Давидова пустынь *.	23 в. отъ Серпух., Моск.
Св. Даніила, кн. Московск. . . .	4 марта. 30 авг.	† 1303	Даниловъ мон., соборъ 7 вселен. соборовъ, придѣлъ его имени.	Въ Москвѣ.
	обр. мощ.	1652 г.		
Препод. Даніила Переяславск. . .	7 апр. 28 іюля — 3	1540 г.	Троиц. Данил. м., Троиц. соб., прид. пр. Даніила, между глав. цер. и придѣлами.	Въ 1½ вер. отъ Переяслава-Залѣсскаго, Владимірск.
	переложен. мощей.	1816 г.		
Свят. Димитрія, царев. Московск.	15 мая 3 іюня пер.	† 1591	Архангельскій соб.	Въ Москвѣ.
	мощ. изъ Углича въ Москву.	1606 г.		
Препод. Димитрія Прилуцк. .	11 февр.	1392 г.	Въ нижней церкв. соб. его имени Спасо-Прилуц. м.	Въ 5 вер. отъ Вологды.
Св. Димитрія, митроп. Ростовск.	28 окт. 21 сент.	† 1709	Яковлевъ мон.	Въ Ростовѣ, Ярославск.
	обр. мощ.	1752 г.		
Препод. Діодора Юрьевецк. . . .	27 нбр.	—	Цер. упраздн. мон. *.	На Юрьевск. горѣ, въ 25 вер. отъ г. Олонца, Олонецк.
Преп. Діонисія, архиманд. Троицко-Серг. лавры	12 мая.	1633 г.	Серапіонова палатка при Троице-Сергіевск. лаврѣ *.	Сергіевъ посадъ, Московск.
Препод. Діонисія Глушицк. . . .	1 іюня.	1437 г.	Діонисіево-Глушицк. монастырь, церкв. Іоанна Предтечи *.	Въ 30 вер. отъ г. Кадникова, Вологод.
Св. Діонисія, архіеп. Ростовск. (Суздальск.) . .	15 окт.	XIV в.	Соборъ *.	Въ Ростовѣ, Яросл.
Преп. Довмонта (Тимоѳея), кн. Псковск. . . .	20 мая.	1299 г.	Троицкій соб. *.	Въ Псковѣ.
Препод. Досиѳея Псковск. . . .	8 окт.	1482 г.	Цер. упраздн. Верхне-Островск. Крыпецк. м. *.	Въ 12 вер. отъ Пскова.
Препод. Евдокіи (Евфросиніи), супруги кн. Димитрія Донск. .	7 іюля.	1407 г.	Вознесенск. мон.	Въ Москвѣ.
Блаж. княг. Евпраксіи Псковск.	15 мая.	—	Спасо-Елеазаров. мон. *.	Въ 25 вер. отъ Пскова.
Мучен. Евстаѳія Мцхетск. . . .	29 іюля.	—	Соб. 12 апостоловъ.	Сел. Мцхетъ, въ 20 в. отъ г. Тифлиса.

Св. мощи, лежащія подъ спудомъ, обозначены знакомъ *.

Имена святыхъ.	Дни памяти.	Время кончины.	Монастырь или церковь, гдѣ почиваютъ св. мощи.	Въ какомъ городѣ и губерніи.
Мучен. Евстаѳія (Круглецъ) Литовск. (Виленск.)	14 апр.	1347 г.	Свято-Духовъ мон.	Въ Вильнѣ.
Преп. Евфросина Псковск.	15 мая.	1481 г.	Спасо-Елеазаровск. м. *.	Въ 25 в. отъ Пскова.
Преп.-мч. Евфросина Синеозерск.	20 марта.	1422 г.	Цер. упразднен. мон. у Синичего озера *.	Въ 60 вер. отъ гор. Устюжны, Новгород.
Блгвр. княг. Евфросиніи (Ѳеодуліи) Суздальск., доч. св. Михаила, кн. Черниговскаго	25 сент.	1250 г.	Соборъ Ризоположенск. Ефросиніевск. женск. мон.	Въ Суздали, Владим.
	18 окт.	1699 г.		
Препод. Евѳимія Корельск. . . .	18 апр.	XV в.	Николаев.-Корельск. м.*.	На устьѣ сѣв. Двины, вблизи Бѣлаго моря, 34 в. отъ Архангельска.
Св. Евѳимія, архіеп. Новгородск.	11 марта.	1458 г.	Нижн. церк. Николаевск. соб. Вяжицк. мон. *.	Въ 12 вер. отъ Новгорода.
Препод. Евѳимія Суздальск. . . .	1 апр.	† 1405	Преображ. соб. Спасо-Евѳиміев. мон.	Въ Суздали, Владим.
	4 іюля обр. мощ.	1507 г.		
Препод. Евѳимія Сынжемск. . . .	11 апр.	XV в.	Цер. упразд. Сынжемск.	Кадниковск. у., въ 20 вер. отъ Вологды.
Преп. Елеазара Анзерск.	13 янв.	1656 г.	Спасо-Евѳиміевск. мон. Анзерск. скитъ *.	20 в. отъ Соловецк. м., Арханг.
Препод Елеазара Олонецк.	4 іюня.	XV в.	Цер. упраздн. Предтеч. мон. *.	Олонецк. у., Олонецк.
Мч. Елизбара, кн. Грузинск. . . .	18 сент.	—	Икортскій мон.	95 в. отъ Гори, Тифл.
Преп. Ефрема Новоторжск. . .	28 янв. обр. мощ.	† 1053 1572 г.	Борисоглѣбск. мон.	Въ Торжкѣ, Тверск.
Преп. Ефрема Перекомск.	26 сент.	1492 г.	Перекомск. мон. *.	20 в. отъ Новгорода.
	16 мая пер. мощ.	1545 г.		
Препод. Ефрема Смоленск. . . .	21 авг.	—	Авраамиевъ мон. *..	Въ Смоленскѣ.
Преп. Зосимы Ворбозомск.	4 апр.	1550 г.	Благов. цер. упраздн. Ворбозомб. мон., на остр. того же названія *.	20 в. отъ Бѣлозерска, Новгородск.
Преп. Зосимы Соловецк.	17 апр.	1478 г.	Соборъ Соловецк. м. *.	Остр. Соловки. Архангельск.
	8 авг. пер. мощ.	1566 г.		
Преп. Игнатія (кн. Іоанна) Вологод.	19 мая.	1523 г.	Спасо-Прилуцк. мон. *.	2 в. отъ Вологды.
Препод. Игнатія Ломск.	28 дек.	1502 г.	Упразд. Вадожск. пуст.	60 в. отъ Вологды.
Св. Игнатія, епископ. Ростовск. .	28 мая.	1288 г.	Успенскій соб.	Въ Ростовѣ, Ярославск.
Блаж. кн. Игоря Олеговича . . .	5 іюня.	1147 г.	Каѳедральн. соб.	Въ Черниговѣ.
Преп. Иннокентія Вологодск. . . .	19 марта.	1422 г.	Упразд. Иннокент. м. *.	55 в. отъ Вологды.

Св. мощи, лежащія подъ спудомъ, обозначены знакомъ *.

Имена святыхъ.	Дни памяти.	Время кончины.	Монастырь или церковь, гдѣ почиваютъ св. мощи.	Въ какомъ городѣ и губерніи.
Св. Иннокентія, архіеп. Иркутск.	26 нбр. 9 февр. торж. обр. и перен. мощ. изъ-подъ Тихвинск. ц. Иркутск. Вознес. м.	† 1731 1805 г.	Вознесенск. соб., ц. Иркутск. мон.	Въ Иркутскѣ.
Преп. Иринарха Ростовск. . . .	13 янв.	1616 г.	Борисоглѣбск. мон. *.	15 вер. отъ Ростова, Ярославск.
Преп. Иринарха Соловецк. . . .	17 іюля.	1628 г.	Соловецк. мон.	Остр. Соловки, Архангельск.
Препод. Иродіона Илоезерск. . . .	28 сент.	1541 г.	Упразд. Иродіон.-Озадская пуст. на оз. Илѣ *.	15 вер. отъ Бѣлозерска, Новгородск.
Св. Исаіи, еписк. Ростовск. . . .	15 мая.	1090 г.	Успенск. соб.	Въ Ростовѣ, Ярослав.
Мучен. Исидора Дерптск. . . .	8 янв.	1472 г.	Цер. св. Николая.	Въ Юрьевѣ, Лифлянд.
Блаж. Исидора, юрод. Ростовск.	14 мая.	1474 г.	Вознесенск. цер. *.	Въ Ростовѣ, Ярослав.
Преп. Іакова Боровск.	23 окт.	1540 г.	Иверск. мон., на остр. Валдайск. оз.	Близь Валдая.
Преп. Іакова Желѣзноборск. . . (Костромск.) . .	11 апр.	1442 г.	Въ Брылѣевой пуст., Желѣзноборск. мон.	15 в. отъ Буя, Костр.
Преп. Іакова Менюжск. (Новгородск.)	24 іюня.	XV в.	Цер. упразд. Менюжск. мон.	40 вер. отъ Новгорода.
Препод. Іакова Омучск.	21 окт.	1420 г.	Въ часов. при ц. упразд. Успен. пуст. на р. Омучѣ *.	65 вер. отъ Порхова, Псковск. г.
Св. Іакова, еписк. Ростовск. . . .	27 нбр.	1392 г.	—.	—
Св. Іоакима, епископа Новгород.	10 февр.	—	Софійскій соб., въ золотой паперти *.	Въ Новгородѣ.
Препод. Іоакима Опоченск. . . .	9 сент.	1550 г.	Цер. упраздн. Опоченск. мон. св. прор. Иліи, на р. Шелонѣ *.	20 вер. отъ Порхова, Псковск.
Преп. Іоанна Милостив., Власат. (Ростовск.) . . .	12 нбр.	—	Въ Заровьѣ, цер. св. Власія *.	Въ Ростовѣ, Ярослав.
Мч. Іоанна Казанск.	24 янв.	1520 г.	—	Въ Казани.
Св. Іоанна Крестителя . . .	12 окт. перен. мощ. прав. руки изъ остр. Мальты въ Гатчину.	1799 г.	—	—
Св. Іоанна II, митроп. Кіевск. . .	31 авг.	1089 г.	Кіево-Печерск. лавра.	Въ Кіевѣ.
Мч. Іоанна (Кумецъ) Литовск. (Виленск.) . . .	14 апр.	1347 г.	Свято-Духовъ мон.	Въ Вильнѣ.
Преп. Іоанна Менюжск. (Новгородск.)	24 іюня.	XV в.	Цер. упразд. Менюжск. мон.	40 в. отъ Новгорода.

Св. мощи, лежащія подъ спудомъ, обозначен[illegible] знакомъ *.

Имена святыхъ.	Дни памяти.	Время кончины.	Монастырь или церковь, гдѣ почиваютъ св. мощи.	Въ какомъ городѣ и губерніи.
Блажен. Іоанна юрод. Московск.	3 іюля.	1589 г.	Цер. Василія Блаж., Покровск. соб. *.	Въ Москвѣ.
Св. Іоанна I-го, арх. Новгородск.	7 сент.	1185 г.	Предтеченск. придѣлъ, Софійск. соб.	Въ Новгородѣ.
Св. Іоанна, еписк. Суздальск. . . .	15 окт.	XIV в.	Соб. Рождества Богородицы.	Въ Суздали, Владим.
Блажен. Іоанна, Устюжск. . . .	29 мая.	1494 г.	Спасо-Прилуцк. м., соб., нижн. прид.—ц. им. преп.	2 вер. отъ Вологды.
Препод. Іоанна Яренгск. . . .	3 іюля.	1561 г.	Цер. упразд. Яренгск. мон. *.	На бер. Бѣлаго моря въ 120 в. отъ Арханг.
Преп. Іоанникія Вологодск. . . .	23 іюня.	XVIIв.	Цер. Заоникіевской пустыни *.	12 вер. отъ Вологды.
Преп. Іосифа Вологодск.	23 іюня.	1602 г.	Теплая цер. Заоникіевской пустыни *.	12 вер. отъ Вологды.
Св. Іосифа, митр. Московск. . . .	27 іюля.	1555 г.	Серапіонова палатка въ Троицко-Сергіевск. лаврѣ.	Сергіевъ пос., Моск.
Преп. Іова Почаевск.	28 окт.	1651 г.	Почаевская лавра *.	20 вер. отъ Кременца, Волынск.
Преп. Іоны Климецк.	6 іюня. 15 іюня.	1534 г.	Климецк. м., на Онежскомъ озерѣ *.	65 в. отъ Петрозаводска, Олонецк.
Св. Іоны, митроп. и всея Россіи чудотв.	31 март. 27 мая пер. мощ. 5 окт.	† 1461 1472 г. 1596 г.	Успенскій соб.	Въ Москвѣ.
Св. Іоны, архіеп. Новгородск. . .	5 нбр.	1471 г.	Отенск. пуст., церк. Іоанна Крестителя *.	50 вер. отъ Крестецъ, Новгородск.
Св. Іоны, еписк. Пермск.	29 янв.	1472 г.	Цер. Благов., Устьвымской волости *.	85 в. отъ Яренска, Вологодск.
Пр. Іоны Псковск.	29 март.	XV в.	Псково-Печерск. мон. *.	Въ Печерахъ, Псков.
Пр. Іоны Соловецк. (Пертоминск.) .	12 іюня.	1561 г.	Пертоминск. пуст.	Въ Унской губѣ Бѣлаго моря.
Блаж. Іуліаніи, княг. Вяземск. .	21 дек.	1406 г.	Соборъ *.	Въ Торжкѣ, Тверск.
Прав. Іуліаніи Лазаревск. (Муромск.)	2 янв.	1604 г.	С. Лазаревское.	Близь Мурома, Владим.
Преп. Кассіана Авнежск. . . .	15 іюня.	1392 г.	Прих. Авнежск. цер., близь р. Сухоны *.	60 в. отъ Вологды.
Преп. Кассіана грека (Угличск.)	21 мая. 2 окт.	† 1504	Цер. бывш. Учемск. м. *.	15 в. отъ Углича.
Влкмчц. Кетевань	13 сент.	—	Алавердск. соб. (глава и прав. рука).	Тифлисской.
Св. Кипріана, митроп. Кіевск. и всея Россіи . .	16 сент. 27 мая пер. мощ.	1406 г. 1472 г.	Успенск. соб. *.	Въ Москвѣ.
Блаж. Кипріана, юрод. Суздальск.	2 окт.	1622 г.	Цер. села Воскресенск., на р. Уводзѣ *.	Ковровск. у., Владим.
Преп. Кипріана Устюжск. . . .	29 сент.	1276 г.	Архангельск. мон. *.	Въ Великомъ-Устюгѣ, Вологодск.
Преп. Кирилла Бѣлоезерск. . .	9 іюня.	1427 г.	Кирилло-Бѣлоезер. мон., прид. его имени *.	Въ Кирилловѣ, Новгород.
Преп. Кирилла Новоезерск. . .	4 февр.	1532 г.	Новоезерск. Воскр. м., на о. Красномъ, Нов. оз.	30 в. отъ Бѣлозерска, Новгородск.
Св. Кирилла, еп. Туровск.	28 апр.	1183 г.	Бывш. Борисоглѣбск. м.	Въ Туровѣ, Мозырск. у., Минск.

Св. мощи, лежащія подъ спудомъ, обозначены знакомъ *.

Имена святыхъ.	Дни памяти.	Время кончины.	Монастырь или церковь, гдѣ почиваютъ св. мощи.	Въ какомъ городѣ и губерніи.
Преп. Кирилла Челмск.	8 дек.	1367 г.	Цер. упразд. Челмогорскаго мон. *.	50 в. отъ Каргополя, Олонецк.
Преп. Константина Косинск. . .	29 іюля.	—	Цер. упразд. мон. *.	3 в. отъ Старой Руссы, Новгородск.
Мч. кн. Константина Аргветск. .	2 окт.	—	—	Въ Кутаисѣ.
Св. Константина, митр. Кіевск. . .	5 іюня.	1159 г.	Каѳедр. соб.	Въ Черниговѣ.
Св. Константина, кн. Муромск. . .	21 мая обр. мощ.	† 1205 1555 г.	Благовѣщ. соб., въ ракѣ съ чад. Мих. и Ѳеодор. *.	Въ Муромѣ, Владим.
Блаж. кн. Константина Всеволодов. Ярославск.	3 іюля.	1255 г.	Каѳедральн. соб.	Въ Ярославлѣ.
Преп. Копрія Печенгск	4 февр.	XV в.	Упразд. Печенгск. м. *.	Грязовецк. у., отъ 20 в. Вологды.
Преп. Корнилія Комельск. . . .	19 мая.	1537 г.	Корниліево-Комельск. мон. *.	5 в. отъ Грязовца, Вологодской.
Преп. Корнилія Палеостр. . . .	21 авг.	—	Мон. на ост. Палеѣ *.	Онежск. озеро.
Преп. Корнилія (Молчалив.) Переяславск. . . .	22 іюля.	1693 г.	Цер. бывш. мон. Борисоглѣбов., на Пескахъ *.	Въ Переяславѣ-Залѣсскомъ, Владимірск.
Преп. Корнилія Псковск.	20 февр.	1570 г.	Цер. Успенія Псково-Печерск. мон. *.	Въ Печерахъ, Псковск.
Преп. Космы Яхромск.	18 февр.	1492 г.	Соб. Успенск. Коснина мон., на р. Яхромѣ *.	Юрьевск. у., 40 в. отъ губ. г. Владиміра.
Преп. Ксенофонта Робейск.	28 іюня.	1245 г.	Часовня Робейскаго мон *.	25 в. отъ Новгорода, на р. Робейкѣ.
Блаж. Лаврентія, юрод. Калужск.	10 авг.	1515 г.	Лаврентьевскій мон. *.	2 вер. отъ Калуги.
Препод. Леонида Устьнедумск. .	17 іюля.	1654 г.	Цер. упразд. Устьнедумск. пуст. *.	80 вер. отъ Великаго Устюга, Вологодск.
Преп. Леонтія Кариховск.	18 іюля.	1492 г.	Упразд. Кариховск. м.	Вблизи Новгорода.
Св. Леонтія, еп. Ростовск. . . .	23 мая обр. мощ.	1164 г.	Соборъ *.	Въ Ростовѣ, Ярослав.
Св. Леонтія (Олега), кн. Черниговск.	20 сент.	—	Петропавловск. мон. *.	Въ Брянскѣ, Орловск.
Преп. Логгина Коряжемск. . .	10 февр.	1540 г.	Коряжемск. мон., на р. Вычегдѣ *.	16 в. отъ Сольвычегодска, Вологодск.
Препод. Логгина Яренгск. . . .	3 іюля 30 іюля.	† 1561	Цер. упразд. Яренгск. мон. на бер. Бѣлаго моря *.	120 в. отъ Архангельска.
Св. Луки, еписк. Новгородск. . .	10 февр.	1058 г.	Софійск. соб., въ Мартиріевой паперти *.	Въ Новгородѣ.
Препод. Макарія Глушицк. . . .	12 окт.	XV в.	Глушицк. Покровск. Сосновецк. мон. *.	30 в. отъ Кадникова, Вологодск.
Препод. Макарія Жабинск. . . .	22 янв.	1622 г.	Александро-Невская цер. въ Жабинск. пуст. *.	5 вер. отъ Бѣлева, Тульск.
Препод. Макарія, игум. Калязинск.	17 марта 26 мая обр. мощ.	† 1483 1521 г.	Троицкій Калязинск. м. на лѣв. бер. р. Волги.	Противъ Калязина, Тверск.

Св. мощи, лежащія подъ спудомъ, обозначены знакомъ *.

Имена святыхъ.	Дни памяти.	Время кончины.	Монастырь или церковь, гдѣ почиваютъ св. мощи.	Въ какомъ городѣ и губерніи.
Преп.-мч. Макарія (Каневск.) Овручск.	7 сент.	1688 г.	Соб. храмъ Вознесенск. мон.	Въ Переяславлѣ Полтавской.
Свщ.-мч Макарія, митроп. Кіевск. .	1 мая.	1497 г.	Софійск. соб.	Въ Кіевѣ.
Препод. Макарія, (Желтовод.) Унженск.	25 іюля.	1444 г.	Унженск. мон., на р. Унжѣ *.	15 в. отъ Макарьева, Костромской.
Препод. Максима грека	21 янв.	1556 г.	Палатка при ц. Сош. Св. Духа въ Троиц.-Серг. л.	Сергіевъ посадъ, Моск.
Блаж. Максима, юрод. Московск.	11 нбр. † 1434 13 авг. обр.. мощ.	1568 г.	Цер. его имени на Варваркѣ *.	Въ Москвѣ.
Блаж. Максима митроп.	6 дек.	—	Успенск. соб.	Въ губ. г. Владимірѣ.
Блаж. Максима Тотемск. . . .	16 янв.	1650 г.	Воскресенск. цер. *.	Въ Тотьмѣ, Вологодск.
Препод. Марка Псковск.	29 мар.	XV в.	Псково-Печерск. м. *.	Въ Печерахъ, Псковск.
Преп. Мартиніана Бѣлоезерск. .	12 янв.	1483 г.	Цер. Ѳерапонтова м. *.	30 в. отъ Бѣлозерска, Новгород.
Преп. Мартирія Зеленецк. . . .	1 мар.	1603 г.	Мон. на Зелен. о., близъ границы Тихвинск. у. *.	С.-Петербургской.
Св. Мартирія, еписк. Новгород.	10 февр.	1199 г.	Софійск. соб. *.	Въ Новгородѣ.
Мучен. Меркурія Смоленск. . . .	24 нбр.	1247 г.	Успенскій соб. *.	Въ Смоленскѣ.
Преп. Меѳодія, Пѣшношск. . .	4 іюня.	1392 г.	Цер. преп. Сергія и Меѳодія въ Пѣсношск. м. *.	25 вер. отъ Дмитрова, Московск.
Преп. Михея, уч. Сергія Радон. .	5 мая.	1385 г.	Цер. его имени въ Троицко-Сергіев. лаврѣ *.	Сергіевъ пос., Моск.
Свят. Митрофана (Макарія), еписк. Воронежск.	23 нбр.	1703 г.	Благовѣщенск. соб., Митрофаніевск. мон.	Въ Воронежѣ.
Преп. Михаила Клопск. . . .	11 янв.	1456 г.	Клопскій мон. *.	15 в. отъ Новгорода.
Св. Михаила, 1-го митроп. Кіевск.	30 сент.	992 г.	Успенск. соб. Кіево-Печерск. лаврѣ.	Въ Кіевѣ.
Препод. Михаила Константин., кн. Муромск. . . .	21 мая обр. мощ.	1192 г. 1553 г.	Благовѣщ. соб. и мон., въ одной ракѣ съ отцемъ Констант. и бр. Ѳеодоромъ.	Въ Муромѣ, Владим.
Блгвр. кн. Михаила Яросл. Тверск.	22 нбр.	1319 г.	Преображенск. соб.	Въ Твери.
Блгвр. кн. Михаила Черниговск. .	14 февр. † 1245 20 сент. пер. мощ.	— —	Архангельск. соб. *. Изъ Черниг. въ Москву.	Въ Москвѣ. —
Св. Моусея, арх. Новгородск. . .	25 янв.	1362 г.	Сковородск. мон.	4 в. отъ Новгорода.
Блгвр. вел. кн. Мстислава Владиміровича, Кіевск.	15 апр.	† 1132	Цер. Ѳеодора Тирона, въ бывш. Кіевск. Ѳеодоровск. »Вотчемъ« мон.	Въ Кіевѣ.
Блгвр. кн. Мстислава (Георгія) Ростислав., Новгородск.	14 іюня.	1180 г.	Софійск. соб. *.	Въ Новгородѣ.

Св. мощи, лежащія подъ спудомъ, обозначены знакомъ *.

Имена святыхъ.	Дни памяти.	Время кончины.	Монастырь или церковь, гдѣ почиваютъ св. мощи.	Въ какомъ городѣ и губерніи.
Препод. Назарія Олонецк.	4 іюня.	XV в.	Церк. упразд. Предтеченск. мон. *.	Олонецк. у., Олонецк.
Преп. Нектарія Бѣжецк.	3 апр.	1492 г.	Церк. бывш. Введенск. мон. *.	Въ Бѣжецкѣ, Тверск.
Преп. Никандра Городенск. . . .	15 мар.	XVI в.	Церк. упразд. мон. при озерѣ Городномъ *.	Валдайск. у., Новгород.
Преп. Никандра Псковск. . . .	24 сент.	1582 г.	Въ Никандровск. пуст., на р. Демьянкѣ *.	Порховск. у., Псковск.
Св. Никиты, затворн. Печерск., еписк. Новгород.	31 янв.	1108 г.	Софійск. соб.	Въ Новгородѣ.
Препод. Никиты Столпника (Переяславск.) . . .	24 мая.	1186 г.	Никитск. мон. *.	3 в. отъ Переяславля-Залѣсск., Владимірск.
Преп. Никифора Вожеозерск. . .	9 февр.	1516 г.	Въ пещ. при Преображ. церкв. Задникифоровск. пуст., близъ р. Свири. *.	На о. Воженѣ, 54 в. отъ Олонца, Олонецк.
Преп. Никодима Кожеозерск. . .	3 іюля.	1640 г.	Церковь свят. Николая упразд. Кожезерск. м. *.	Каргопольск. у., Олонецк.
Блаж. Николая Качанова . . .	27 іюля.	1392 г.	Церковь его имени, на „Яковлѣ“ улицѣ *.	Въ Новгородѣ.
Блаж. Николая Салоса, юродив. Псковск. . . .	28 февр.	1576 г.	Троицкій соб. *.	Въ Псковѣ.
Преп. Никона Радонежск.	17 нбр.	1427 г.	Церк. его имени, въ Троицко-Сергіевск. лаврѣ *.	Сергіевъ посадъ, Моск.
Преп. Нила Сорск.	7 апр. } 7 мая обр. мощей.	† 1408 1569 г.	Церк. Нило-Сорск. скита, на рѣкѣ Сорѣ.	25 в. отъ Бѣлозерска, Новгородск.
Преп. Нила Столобенск.	7 дек. } 27 мая обр. мощей.	† 1554 1667 г.	Нилова пуст. на остр. Столобномъ, оз. Селигера.	7 в. отъ Осташкова, Тверск.
Св. княг. Ольги (Елены)	11 іюля.	969 г.	Десятинная церковь *.	Въ Кіевѣ.
Преп. Онуфрія Вологодск. .	12 іюня.	XV в.	Упразд. Перцовск. м.*.	35 в. отъ Вологды.
Преп. Онуфрія Мальскаго . . .	12 іюня.	1592 г.	Упразд. Рождество-Богородич. мон. на Малахъ*.	4 вер. отъ Изборска, Псковск.
Преп. Павла Комельск. (Обнорск.)	10 янв.	1429 г.	Обнорск. мон. *.	15 вер. отъ Грязовца, Вологодск.
Преп. Павла Ростовск.	22 окт.	XV в.	Борисоглѣбск. мон. на Устьѣ.	15 вер. отъ Ростова, Ярославск.
Преп. Паисія Галичск.	23 мая.	1460 г.	Успенск. церк. Паисіева мон.	Близъ Галича, Костром.
Св. Паисія Углич.	6 іюня.	1504 г.	Покровск. мон. *.	3 в. отъ Углича, Ярос.
Преп. Пафнутія Боровск.	1 мая.	1478 г.	Въ прид. соб его имени въ Пафнутьев. мон.	3 в. отъ Боровска, Калужск.
Препод. Пахомія Нерехтск. . . .	23 мар.	1384 г.	Церк. упразд. Сыпанова-Троицк. мон. *.	42 вер. отъ Костромы, близъ Нерехты.
Мч. Петра Казанск	24 мар.	1552 г.	Подъ Воскр. церк., что на житномъ торгу.	Въ Казани.
Св. Петра, митрп. Московск. . . .	21 дек. 24 авг., пер. мощ. 5 окт. съ	1326 г. 1479 г. 1596 г.	Придѣлъ свят. Петра и Павла въ Успенск. соб.	Въ Москвѣ.

Св. мощи, лежащія подъ спудомъ, обозначены знакомъ *.

Имена святыхъ.	Дни памяти.	Время кончины.	Монастырь или церковь, гдѣ почиваютъ св. мощи.	Въ какомъ городѣ и губерніи.
Св. кн. Петра (Давида въ иноч.) Муромск. . . .	25 іюня.	XIII в.	Благовѣщенск. соб. *.	Въ Муромѣ, Владим.
Св. Петра, царев. Ордынск. . .	29 іюня.	1290 г.	Петропавловск. соборъ, Петровск. мон. *.	3 в. отъ Ростова, Ярославской.
Св. Питирима, еписк. Пермск. .	19 авг.	† 1455	Благовѣщ. цер., Усть-Вымской волости *.	85 в. отъ Яренска, Вологодской.
Преп. Прокопія Вятск.	29 янв. 21 дек.	1627 г.	Успенск. Трифонов. м.*.	Въ Вяткѣ.
Преп. Прокопія Устьянск. . . .	8 іюля.	—	Прих. цер. Верюжская, (Устьянская).	Вельск. у., Вологодск.
Преп. Прокопія юрод. Устюжск.	8 іюля.	1303 г.	Цер. его имени *.	Въ Великомъ-Устюгѣ, Вологодской.
Преп. Романа Киржацк.	29 іюля.	1392 г.	Въ соборѣ *.	Въ Киржачѣ, Владимірской.
Блгвр. кн. Романа Олеговича Рязанск.	19 іюля 24 февр.	1268 г.	Спасскій мон.	Въ Рязани.
Блгвр. кн. Романа Угличск. . .	3 февр. 24 февр. пер. мощ.	1285 г. 1595 г.	Послѣ пожара остатки мощ. въ прид. его имени,	Въ Угличъ, Ярославск.
Преп. Савватія Соловецк. . . .	8 авг. пер. мощей 27 сент.	1566 г. † 1435	въ Преображенск. соб. Соловецк. м. въ прид. его имен. въ Преображ. соб. *.	Остр. Соловки, Архангельской.
Преп. Савватія Тверск.	2 март.	XV в.	Цер. б. Савватіев. пуст. *.	Близъ Твери.
Преп. Саввы Крыпецк. (Псковск.) .	28 авг. обр. мощ.	1495 г. 1547 г.	Крыпецк. мон., въ соб. св. Іоанна Богослова *.	12 в. отъ Пскова.
Св. Саввы Тверск.	2 март.	XV в.	Цер. бывш. Саввинск. мон.	20 в. отъ Твери, гдѣ нынѣ с. Саввино.
Преп. Севастіана Пошехонск. . .	18 дек.	1542 г.	Упразд. мон. на р. Соготи *.	90 в. отъ Романово-Борисоглѣбска, Ярославск.
Св. Серапіона, епископа Владимірск.	12 іюля.	1275 г.	Успенск. каѳедр. соб.	Въ губ. г. Владимірѣ.
Преп. Серапіона Кожеезерск. . .	27 іюня.	1611 г.	Упразд. Кожееерск. м.*.	Каргопольск. у., Олонецкой.
Св. Серапіона, архіеп. Новгород.	16 март.	1516 г.	Серапіон. пал., при Троиц. соб. Троиц.-Серг. л.*.	Сергіевъ посадъ, Моск.
Преп. Серапіона Псковск. . .	8 сент.	—	Спасо-Елеазаровск. мон.	Въ Псковѣ.
Преп. Сергія Валаамск.	28 іюня 11 сент. пер. мощ.	1353 г. XVIII в.	Нижн. ц. св. Серг. и Герм. Преобр. соб. Валаам. м. *.	Остр. Валаамъ, Петерб. губ., 40 в. отъ Сердоболя, Олонецк.
Преп. Сергія Малопинежск. . . .	16 нбр.	1535 г.	Часов. с. Малопинежскаго.	Сольвычегодск. у., Вологодск.
Преп. Сергія Обнорск., Нуромск., Вологодск. . . .	7 окт.	1412 г.	Упразд. Нуромск. мон., на р. Обнорѣ *.	60 в. отъ Вологды.
Преп. Сергія, Радонежск. чдтв. .	25 сент. 5 іюля обр. мощ.	† 1392 1423 г.	Троицк. соб. Троицко-Сергіевск. лавры.	Сергіевъ посадъ, Моск.
Преп. Сергія Шухтовск.	19 мая.	1609 г.	Упразд. Шухтовская пустынь *.	50 в. отъ Череповца, Новгород.
Преп. Сильвестра Обнорск.	25 апр.	1379 г.	Церк. с. Воскресенск., бывш. м., на р. Обнорѣ *.	Грязовецкаго у., Вологодской.
Блаж. Симеона Юрьевецк. . . .	4 нбр.	1584 г.	Упраздн. Богоявленск. мон. *.	Въ Юрьевцѣ-Польск. Владимірской.

Св. мощи, лежащія подъ спудомъ, обозначены знакомъ *.

Имена святыхъ.	Дни памяти.	Время кончины.	Монастырь или церковь, гдѣ почиваютъ св. мощи.	Въ какомъ городѣ и губерніи.
Блгвр. кнг. Софіи (Соломоніи) Суздальск.	16 дек.	1542 г.	Покровск. мон. *.	Въ Суздали, Владимірской.
Препод. Стефана Комельск. (Озерскаго)	12 іюня.	1542 г.	Церк. упраздн. Николаевск. мон. *.	На берегу Комельск. оз., 35 в. отъ Вологды.
Препод. Стефана Махрицк. . . .	14 іюля.	1406 г.	Махрицск. мон.	10 в. отъ Александрова, Владимірск.
Свят. Стефана Пермск.	26 апр.	1396 г.	Соб. Спаса на Бору, въ Кремлѣ *.	Въ Москвѣ.
Препод. Сумеона Верхотурск. . .	12 сент.	1642 г.	Никалаевск. мон. *.	Въ Верхотурьѣ, Пермск.
Препод. Сумеона Воломск.	—	—	Воломск. мон.	Въ Великомъ Устюгѣ.
Св. Сумеона, еп. Новгородск. . .	15 іюня / 10 февр.	† 1421	Софійск. соб. *.	Въ Новгородѣ.
Препод. Сумеона Сойгинск. . . .	24 нбр.	1562 г.	Цер. упразд. Сойгинск. пустыни *.	75 в. отъ Сольвычегодска, Вологодск.
Свят. Сумеона, еписк. Тверск. .	3 февр.	1289 г.	Каѳедр. соб. *.	Въ Твери.
Преп. Тарасія Глушицк.	12 окт.	XV в.	Глушицк. Покровск. Сосновецк. мон. *.	30 в. отъ Кадникова, Вологодск.
Св. Тихона Задон. (Воронежск.) .	13 авг. / обр. мощ.	1783 г. / 1861 г.	Соб. Владим. Бож. Мат., Богородицк. мон.	Въ Задонскѣ, Воронеж.
Преп. Тихона Калужск. (Медынск.)	16 іюня.	1492 г.	Въ Тихоновой пуст. *.	20 в. отъ Калуги.
Преп. Тихона Луховск.	16 іюня.	1503 г.	Николаевск. Луховск. мон. *.	Близъ зашт. г. Лухова, Юрьево-Повол. у., Костр.
Препод. Трифона Вятск.	8 окт.	1612 г.	Трифонов. мон. *.	Въ Вяткѣ.
Препод. Трифона Кольск.	15 дек.	1583 г.	Соловецкій мон.	Остр. Соловки, Архангельск.
Мч. Трифона . .	—	—	Приход. цер. его имени (часть).	Въ Москвѣ.
Св. княг. Февроніи Муромск. (въ иноч. Евфросиніи)	25 іюня.	1228 г.	Благовѣщ. соб., въ гробѣ со своимъ супр., св. кн. Петромъ Муромск.	Въ Муромѣ, Владим.
Препод. Феликса Корельск. . . .	18 апр.	XV в.	Николаевск. Козельск. мон. *.	31 в. отъ Архангельск., на устьѣ р. Сѣв. Двины.
Преп. Филиппа, Ирапск.	14 нбр.	1527 г.	Ирапск. Филиппова пустынь *.	45 в. отъ Череповца, Новгородск.
Свят. Филиппа, митр. Московск.	9 янв. / 3 іюля. / 5 окт.	† 1570 / — / —	Успенск. соб., у южныхъ дверей.	Въ Москвѣ.
Препод. Филиппа Робангск. . .	15 нбр.	XV в.	Упразд. Преображ. Робангск. мон. *.	32 в. отъ Вологды.
Св. Фотія, митр. Кіевск. и всея Россіи	2 іюля / 27 мая пер. мощ.	† 1431 / 1472 г.	Успенскій соб.	Въ Москвѣ.
Преп. Харитины, княжн. Новгор.	5 окт.	—	Петропавл. кладб. цер., быв. м., на Синичьей горѣ *.	Въ Новгородѣ.
Преп. Харитона Сынжемск. . . .	11 апр.	XV в.	Цер. упразд. Сынжемск. Спасо-Евѳиміева мон., на р. Сынжемѣ *.	Кадниковск. у., 20 в. отъ Вологды.

Св. мощи, лежащія подъ спудомъ, обозначены знакомъ *.

Имена святыхъ.	Дни памяти.	Время кончины.	Монастырь или церковь, гдѣ почиваютъ св. мощи.	Въ какомъ городѣ и губерніи.
Св. Ѳеогноста, митроп. Кіевск. и Московск. . .	14 март.	1353 г.	Успенск. соб.	Въ Москвѣ.
Блж. кн. Ѳеодора Муромск. . .	21 мая обр. мощей.	1556 г.	Въ Благовѣщенск. соб. Благовѣщ. мон., въ одной ракѣ съ отцомъ, кн. Константиномъ и братомъ Михаиломъ.	Въ Муромѣ, Владим.
Блажен. Ѳеодора, юрод. Новгород.	19 янв.	1392 г.	—	—
Св. Ѳеодора, еп. Ростовск. . . .	28 нбр.	1394 г.	Въ соборѣ *.	Въ Ростовѣ, Ярославск.
Св. Ѳеодора, еп. Ростовск. и Суздальск.	8 іюня.	1023 г.	Богородицк. соб.	Въ Суздали, Владимір.
Преп. Ѳеодора Ростовск. . . .	22 окт.	1409 г.	Борисоглѣбск. мон. на Устьѣ.	15 вер. отъ Ростова, Ярославск.
Преп. Ѳеодора Смоленск. и Яросл. и чадъ его Давида и Константина	19 сент. 5 марта. перен. мощей.	† 1299 1464 г.	Соборн. цер. Спасск. м.	Въ Ярославлѣ.
Мч. Ѳеодора, бояр. Черниговск. . .	14 февр. 20 сент.	† 1245	Архангельск. соб.	Въ Москвѣ.
Блгвр. кн. Ѳеодора Ярославича, брата св. Александра Невскаго.	5 іюня.	1233 г.	На лѣв. стор. въ прид. Рожд. Богор., Софійск. соб.	Въ Новгородѣ.
Преп. княг. Ѳеодоры	16 апр.	1378 г.	Каѳедр. соб. *.	Въ Нижнемъ-Новгор.
Препод. Ѳеодосія Глушицк. . . .	12 окт.	XV в.	Въ Покровск. Глушицк. Сосновецк. мон. *.	30 в. отъ Кадникова, Вологод.
Преп. Ѳеодосія Тотемск.	28 янв. 2 сент. обр. мощ.	1568 г. 1796 г.	Спасо-Суморинск. мон.	2 в. отъ Тотьмы, Вологодск.
Препод Ѳеодосія Угличск. архіеп. Черниговск. . .	7 янв.	1695 г.	Борисоглѣбск. мон. *.	Въ Черниговѣ.
Св. Ѳеоктиста, арх. Новгородск.	23 дек.	1310 г.	Близъ алтаря въ Юрьевск. мон. *.	3 в. отъ Новгорода.
Св. Ѳеоктиста, еп. Черниговск. . .	6 авг.	1123 г.	Каѳедральн. соб.	Въ Черниговѣ.
Препод. Ѳеофила Омучск.	21 окт.	1420 г.	Часов. при цер. упразд. Успен. пуст., на р. Омучѣ *.	65 вер. отъ Порхова, Псковск.
Преп. Ѳерапонта Бѣлозерск. (Можайск.)	27 мая.	1426 г.	Лужецк. мон. *.	1½ в. отъ Можайска, Московск.
Преп. Ѳерапонта Монзенск. (Галичск.)	12 дек.	1591 г.	Упразд. Благовѣщенск. Монзенск. мон. *.	25 вер. отъ Галича, Ярославск.
Блгвр. кн. Ярополка (Петра) Изяславовича Владимірск. . . .	21 нбр.	1084 г.	Софійск. соб.	Въ Кіевѣ.

Св. мощи, лежащія подъ спудомъ, обозначены знакомъ *.

Чудотворныя иконы Божіей Матери, съ обозначеніемъ дней празднованія и мѣста нахожденія.

Абалацкая-Знаменская (яв. 1636) — Абалацкій мужс. мон., Тобольск. губ.; праздн. іюля 7, 20 и ноября 27.
Абульская — праздн. іюня 11.
Александрійская — праздн. сент. 1.
Амартійская — Амартійскій мон.; праздн. августа 17.
Антіохійская-Никейская — праздн. мая 28.
Аравійская (Арапетск.) — праздн. сент. 6.
Ахтырская (яв. 1737) — Покровскій соб. въ г. Ахтыркѣ, Харьк. губ.; праздн. іюля 2.
Ацкурская (Гаэнатская) — Гаэнатск. соб. близъ Кутаиса; праздн. авг. 15.
Байбузская — Кіево-Печерская лавра, Успенск. соб. Съ 1832 г. перенесена сюда изъ села Байбуза, Чигиринск. у. Черниг. губ.; праздн. дек. 26.
Балыканская — г. Орловъ, Вятской губ.; праздн. іюня 30.
Барловская (Блаж. Чрево) (яв. 1392) — Благовѣщенскій соб., у прав. столпа, въ особенно устроенн. кивотѣ, въ Москвѣ; праздн. дек. 26.
Благовѣщеніе — Житный дворъ, въ Москвѣ; праздн. марта 25.
Благодатное Небо — Москва, Архангельск. соб. въ иконостасѣ, по лѣв. стор. Царскихъ вратъ; недѣля Всѣхъ Святыхъ.
Благоуханный цвѣтъ (Одигитрія) — Благовѣщенскій соб. въ Воронежѣ; праздн. ноября 15.
Боголюбская (яв. 1157) — Боголюбовъ мон. Владимірской губ. Ежегодно приносится 21 мая въ губ. г. Владиміръ. Москва, Варварскія ворота; праздн. марта 25 и іюня 18.
Братская-Кіевская (яв. 1654) — Кіевъ, Братскій мон.; праздн. мая 10 и сент. 6.
Ватопедская (Одигитрія) (яв. 807) — На Аѳонѣ, въ Благовѣщенск. Ватопедск. мон., въ придѣлѣ подъ хорами; праздн. янв. 21.
Взыграніе (яв. 1795) — Угрѣшскій мон., близъ Москвы; праздн. нбр. 7.
Ввысканіе погибшихъ — Церковь Рождества Христова, что въ Палашахъ, въ Москвѣ; праздн. февр. 5.
Византійская (яв. 732) — праздн. апр. 7, мая 1.
Виленская (яв. 1341) — г. Вильно, Святодуховъ мужск. мон.; праздн. апр. 14.
Виѳлеемская — Кошоэтскій мон. въ г. Тифлисѣ; праздн. авг. 15.
Владимірская — Писана св. Еванг. Лукою на доскѣ изъ стола, за которымъ трапезовалъ Іисусъ Христосъ со Своею Матерью и Іосифомъ. Москва, Успенскій соб. съ 1395 г. Привезена изъ Константинополя въ пол. XII в. въ Вышгородъ, вблизи Кіева; отсюда въ 1155 г. перенесена во Владиміръ, гдѣ и находилась до перенес. ея въ Москву; праздн. мая 21, іюня 23, авг. 26.
Влахернская — Москва, Успенск. соб.; праздн. іюля 2.
Волоколамская — г. Волоколамскъ, Московск. губ.; праздн. марта 3.
Воспитаніе — праздн. марта 5.
Всѣхъ скорбящихъ радости (яв. 1688) — въ Москвѣ, въ церкви Преображенія на Ордынкѣ и въ С.-Петербургѣ, въ церк. Воскресенія; праздн. окт. 24.
Вутиванская — праздн. мая 2.
Выдропусская — Село Выдропускъ, Новгородск. губ.; праздн. іюня 18.
Вѣнская, что на Уграхъ — праздн. февр. 15.
Галатская, что въ Персіи — Москва, церк. св. Тихона, что у Арбатск. воротъ; праздн. іюля 4.
Гаэнатская — Гаэнатскій мон., близъ Кутаиса; праздн. августа 15.
Гербовецкая — Успенскій Гербовецкій мон., близъ г. Кишинева; праздн. сент. 30.
Германская — праздн. окт. 12.

Гребневская — Москва, Успенская церк., на Лубянкѣ; принесена къ велик. князю Дмитрію Донскому гребневск. казаками и была съ нимъ во время похода противъ Мамая; праздн. іюля 28.

Грузинская (яв. 1625) — Красногорск. мужск. мон., Архангельской губ., принесена въ Россію изъ Персіи въ 1629 г., а списокъ съ нея съ 1654 г. въ церкви Пресв. Троицы, близъ Варваровск. воротъ; праздн. августа 22.

Далматская (яв. 1646) — Успенск. Далматовъ мужск. мон., Пермск. губ.; праздн. февр. 15 и 15 авг.

Дамаскинская — праздн. дек. 4.

Девпетерувская (яв. 1392) — праздн. февр. 29.

Долинская — праздн. февр. 13.

Домницкая (яв. 1696) — Домницкій мужск. мон., соборъ Рождест. Богород., Черниговской губ.; праздн. сент. 8.

Донская (яв. 1380) — Москва, Донской мон.; праздн. авг. 19.

Достойно есть. — Карейскій мон., на Аѳонѣ; праздн. іюня 11.

Египетская (яв. 1060) — праздн. янв. 11.

Елецкая-Орловская (яв. 1060) — г. Елецъ, Орловск. губ., собор. ц. во имя Смоленск. Божіей Матери; праздн. 11 янв.

Елецко-Черниговская (яв. 1060). — до 1611 г. св. икона находилась въ Черниговѣ въ Успенскомъ Елецкомъ мон., но послѣ разрушенія въ семъ году поляками сего монастыря и сія икона потерялась; вмѣсто нея имѣется въ этомъ же мон. точный списокъ иконы, а другой списокъ въ Харьковѣ, въ Успенск. соборѣ; праздн. февр. 5.

Живоносный источникъ (Живопріятная) — на Аѳонѣ; пятница на Святой недѣлѣ.

Жировицкая (яв. 1191) — Мѣст. Жировицы, Гродненской губ.; праздн. мая 7.

Заоникіевская (яв. 1588) — Заоникіева мужск. пустынь, Вологодской губ.; іюня 29.

Знаменія-Новгородская (яв. 1170) — Новгородъ, Знаменскій соб.; ноября 27.

Иверская (яв. 1654) — Москва, особо устроенная часовня при Воскресенскихъ воротахъ. Принесена въ 1649 г. въ Москву изъ Аѳонскаго Иверскаго мон.; въ Иверск. мон. на Аѳонѣ и въ Валдайск. Иверскомъ мон., Новгородск. губ. праздн. февр. 12, марта 31, октября 13, вторн. Свѣтл. недѣли.

Игрицкая (яв. 1624 г. въ пустынѣ Игрицахъ) — Игрицкій мужск. мон., Костромской губ.; праздн. іюля 28.

Избавленіе страждущихъ отъ бѣдъ — недѣля Всѣхъ Святыхъ.

Ильинская-Черниговская (яв. 1662) — г. Черниговъ, Троицко-Ильинск. мон., написана въ 1658 г. точные списки сей иконы находятся: въ Москвѣ, съ 1658 г. — въ Сунодальной церкви 12 апостоловъ; въ с. Никольскомъ, Моск. уѣзда; въ С.-Петербургѣ — въ Смольномъ мон.; въ Гамалѣевск. мон., Глуховск. у., Черниговск. губ.; въ Воскресенской церк. г. Сосницы, Черниговск. губ.; праздн. 10 марта, апрѣля 16.

Ипатменская — праздн. ноября 15.

Испанская (яв. 792) — праздн. апр. 8.

Исааковская (яв. 1659) — Исааковская пустынь, Ярославск. губ.; праздн. сент. 8.

Іерусалимская — Написана во времена Апостольскія. Москва, Успенскій соб., за прав. столпомъ въ особ. кивотѣ. Въ 453 г. сія св. икона привезена изъ Іерусалима въ Константинополь, а въ 898 г. прислана въ даръ изъ Константинополя вел. кн. св. Владиміру, который ее подарилъ Новгородцамъ по приведеніи ихъ въ христ. вѣру. Въ Москву принесена Іоанномъ Грознымъ; праздн. окт. 12.

Казанская I (яв. 1579) — Казань, Богородицкій женск. мон.; праздн. іюля 8.

„ II. — Москва, Казанскій соб. Сія икона была при полкахъ кн. Пожарскаго во время освобож. отъ Москвы отъ литвы и поляковъ въ 1612 г.; праздн. октября 22.

Калужская (яв. 1771) — село Калуженка, Калужской губ., списокъ съ иконы въ г. Калугѣ, въ каѳедр. соборѣ; праздн. сент. 2, окт. 12.

Каплуновская (яв. 1579). — Село Каплуновка, Богодуховск. уѣзда, Харьковск. губ. праздн. іюля 8, сент. 11.

Карповская — Курскъ, Знаменскій мон.; праздн. іюля 8.

Касперовская — село Касперовка, близъ Херсона; праздн. іюня 29.

Киккская — Киккскій мон. на остр. Кипрѣ; праздн. дек. 26.

Кипрская (яв. 392) — Явленскомъ мон., на остр.Кипрѣ. Списокъ иконы находится въ Москвѣ, въ Успенск. соб., у лѣваго столпа, въ богато украшенномъ кивотѣ. Церковь св. Николая Чудотворца,что въ Голутвинѣ, въ Москвѣ; праздн. апр. 20 и день Сошествія св. Духа.

Кипяжская — праздн. апр. 20.

Кіево-Печерская (Успенская). — Кіево-Печерская лавра, Успенск. соб., подъ царскими вратами; икона перенесена сюда, по преданію, въ 1073 г. изъ Царьграда, каменостроителями мон.; праздн. 3 мая, 15 августа.

Козельщанская — деревня Козельщина, Полтавск. губ.

Коломенская — праздн. іюня 9.

Колочская (Можайская) (яв. 1413) — Колочскій мужск. мон., на р. Колочѣ, Смоленск. губ., Гжатскаго уѣзда; праздн. іюля 9.

Коневская (яв. 1576) — Коневск. мужск. мон., на Ладожск. озерѣ, С.-Петербургск. губ. Принесена сюда въ 1393 г. изъ Аѳонск. горы основателемъ мон., преп. Арсеніемъ; праздн. іюля 10.

Корсунская (Ефесск.) (яв. 989) — соборъ въ г. Торопецъ, Псковской губ. Прислана изъ г. Ефесса, преп. Евфросиніи Полоцкой, а въ 1239 г. перенесена супругою св. Александра Невск. изъ г. Полоцка въ Торопецъ; праздн. окт. 9.

Косинская (Моденская) — сел. Косино, Москов. уѣзда; праздн. іюня 20.

Купятицкая (яв. 1182) — Кіевъ, Софійскій соб.; принесена сюда въ XVII в. изъ бывш. православ. Купятицкаго мужск. мон.; праздн. нбр. 15.

Курская-Коренная (яв. 1295). — Курскій Знаменскій мужск. мон.; праздн. сент. 8, нбр. 27, въ пятницу 9-й нед. по Пасхѣ. Въ этотъ день сія икона съ крест. ходомъ приносится въ Коренную пуст., мѣсто явленія ея.

Лидская (Римская) — написана по приказанію св. Германа, патріарха Цареградскаго; праздн. іюня 26, марта 12.

Лорецкая (яв. 1291) — Лорецкій мон., въ Италіи; праздн. сент. 11.

Любечская (яв. XII в.) — г. Кіевъ, каѳедр. Софійск. соб. Перенесена сюда изъ быв. гор. Любеча, Черниговской губ., въ 1690 г., митрополитомъ Кіевскимъ Гедеономъ; праздн. мая 7.

Максимовская — г. Владиміръ въ соб. Писана по повѣленію митроп. Максима въ 1299 г.; праздн. апр. 18.

Мателикійская (яв. 991) — праздн. мая 29.

Мати Дѣво — праздн. въ нед. Всѣхъ Святыхъ.

Межецкая — праздн. марта 26.

Мелитинская — праздн. марта 26.

Милостивая — праздн. нбр. 12.

Мирожская — Мирожскій мон., Псковск. губ.; праздн. окт. 24.

Міасинская (яв. 856) — Міасинскій мон.; при Львѣ Исавянинѣ была брошена въ оз. въ Міасинск. обит.; въ 856 г. яв. на поверхн. воды; праздн. сент. 1.

Молдавская — въ г. Николаевѣ, Херсонск. губ.; праздн. марта 13.

Молченская (яв. 1635) — въ Молченской Софроніевск. пуст., Курск. губ.; праздн. апрѣля 24.

Муромская — Рязань, въ соб.; праздн. апр. 12.

Мѵроносицкая — Царевококшск. Мѵроносицк. пуст., Казанск. губ.; праздн. мая 1.

Неопалимая купина — Москва, въ церкви ея имени; праздн. сент. 4.

Неувядаемый цвѣтъ — праздн. апр. 3.

Нечаянная радость — праздн. мая 1 и въ нед. Всѣхъ Святыхъ.

Нижнеломская — близъ Пензы; праздн. іюля 8.

Новгородская (яв. 1301) — Новгородъ-Сѣверскъ, Черниговск. губ.; праздн. дек. 20.

Новодворская — Суражск. мон., Черниговск. губ.; праздн. дек. 20.

Новоникитская (яв. 372) — Москва, церк. Спаса, за золотой рѣшеткой; праздн. сентября 15.

Овиновская — Паисіевск. мон., Костромск. губ.; праздн. авг. 15.

Огневидная — праздн. февр. 10.

Одигитрія — Мон. Мела, въ мал. Азіи; праздн. авг. 18.

Озерянская — Въ Куряжскомъ Харьковскомъ мон.; праздн. окт. 30 и въ Ѳомино Воскресеніе.

Оконская — г. Ржевъ, Тверск. губ., — праздн. іюля 8; с. Лысково, Нижегородск. губ., — праздн. іюня 30.

Олонецкая — праздн. ноября 20.
Оранская (яв. 1629) — въ Оранской пуст., Нижегородск. губ.; праздн. мая 21.
Орловская (яв. 1643) — праздн. мая 21.
Остробрамская — Вильна, на городск. Виленск. вор.; праздн. дек. 26
Пахромская (яв. 1472) — праздн. дек. 3.
Петровская — Москва, Успенскій соб. Писана св. Петромъ митроп. въ 1310 г. и перенесена имъ въ Москву въ 1325 г.; праздн. авг. 24.
Пименовская — Москва, Благовѣщенск. соб. Принесена изъ Царьграда митроп. моск. Пименомъ въ 1387 г.; праздн. іюня 6.
Почаевская — Почаевск. Лавра, Волынск. губ.; праздн. сент. 8.
Похвала Богородицы — Діонискатск. мон., на Аѳонѣ; праздн. іюня 25, въ суб. 5-й нед. вел. поста.
Прежде Рождества Дѣва — праздн. окт. 17.
Призри на смиреніе (яв. 1420) — Псковъ, въ соб.; Псковск. губ., на Камен. оз.; праздн. сент. 16.
Псково-Печерская (яв. 1472) — Псково-Печерск. мон.; праздн. августа 15, окт. 7 и въ 7-й нед. по Пасхѣ. Празднованіе установлено по чудесамъ въ 1523 г.
Псково-Покровская — Псковъ, въ Псково-ерадской Покровск. ц. Празднество установ. въ память избав. Пскова въ 1581 г. отъ осады Баторія; праздн. октября 1.
Псковская (Чирская) — Псковъ; праздн. іюля 16.
Путивльская (яв. 1238) — Путивльск. мон., Курск. губ.; праздн. мая 2.
Ратьковская (яв. 1867 г.) — въ с. Руднѣ, Могилевск. губ.
Ржевская (яв. 1539) — Въ Москвѣ, въ ц. сей иконы у Пречист. вор.; праздн. іюля 11.
Руденская (яв. 1678) — Въ мѣст. Руднѣ, Могилевск. губ.; праздн. октября 12.
Ростовская-Владимірская — праздн. авг. 15.
Свѣнская (яв. 1288) — Въ Свѣнск. мон., Орловск. губ.; праздн. мая 3, авг. 17.
Святогорская — Святогорск. мон., Псковск. губ. Принесена изъ Кіева въ 1569 г.; праздн. іюля 17.
Святоильинская — праздн. марта 10 и апр. 16.
Селигерская — Нилова пуст., Тверск. губ.; на оз. Селигерѣ; праздн. дек. 7, мая 26.
Семигородная — Семигородная пуст., Вологодск. губ.; праздн. авг. 15.
Седміезерская (яв. 1613 г.) — Седміезерск. пуст., Казанск. губ.; праздн. іюня 26, іюля 28 и окт. 13.
Силуанская — праздн. авг. 1.
Сицилійская (яв. 1092) — праздн. февр. 5.
Скоропослушница — праздн. нбр. 9.
Сладкое лобзаніе — въ понедѣльникъ по Пасхѣ.
Словенская (яв. 1635) — Словенскій мон., Костромск. губ.; праздн. сент. 23.
Слово плоть бысть — праздн. марта 9.
Смоленская (яв. 1642) — праздн. окт. 12.
Смоленская-Одигитрія (Путеводительница) — Смоленскъ, въ соб.; праздн. установ. вел. кн. Василіемъ Васильевич. въ память перенес. ея изъ Москвы въ Смоленскъ въ 1456 г.
Сокольская (прослав. съ 1731) — Сокольск. мон., Полтавск. губ.; праздн. февр. 23.
Соловецкая — Соловецк. мон.; праздн. іюля 28.
Софія Премудрость Божія — Кіевъ, Софійскій соб., Новгородъ; праздн. сент. 8 и авг. 15 — Новгородъ.
Спасительница Утопающихъ — с. Ленково, въ 8 верст. отъ Новгорода-Сѣвер., Черниговск. губ.; праздн. дек. 20.
Споручница грѣшныхъ — въ Одринѣ мон., Орловск. губ.; праздн. въ нед. Всѣхъ Святыхъ.
Старорусская — Ст. Русск. мон., Новгородск. губ.; праздн. мая 4.
Страстная — Москва, Страстной мон.; праздн. августа 13 и въ 6-е воскресеніе по Пасхѣ.
Сямская — Сямскій мон., Вологодск. губ.; праздн. сент. 8.
Тамбовская (яв. 1692) — Тамбовъ, въ ц. св. Стефана; праздн. апр. 16.
Теребинская — Въ Тереб. пуст., Тверской губ.; праздн. мая 14.
Тихвинская (яв. 1383) — Тихвинъ, Новгородск. губ.; праздн. іюня 26.

Тобольская — въ Тобольскомъ соб.; праздн. іюля 5.
Толгская — Толгск. мон., Ярославск. губ.; праздн. авг. 8.
Трехъ радостей — Москва, въ ц. Троицы, что на Грязяхъ.
Троеручица — Хиландарскій мон., на Аѳонѣ; Бѣлобережскій мон., Орловск. губ. Москва, ц. Покрова, что въ Голикахъ; праздн. іюня 28, іюля 12.
Тупичевская — Тупичевскій мон., Могилевской губ.; праздн. августа 15 и въ Духовъ день.
Умиленіе (яв. 1521) — Псковъ, въ Печерск. мон.; праздн. окт. 7 и въ 7-ю нед. по Пасхѣ.
Устюжская — Москва, Успенск. соб. подлинная, а копія въ г. Великомъ-Устюгѣ, въ соб. ц.; праздн. іюля 8.
Утоли моя печали — Шкловъ, Могилевск. губ.; Москва, въ ц. ея имени; праздн. января 25.
Утѣшеніе въ скорбѣхъ и печалѣхъ — Аѳонъ, Андреевскій скитъ; праздн. нбр. 19.
Филермская — Гатчина, соборъ. Прислана съ острова Мальты вмѣстѣ съ частью Животворящ. Креста Господня и десною рукою Іоанна Крест., въ даръ Императору Павлу I; праздн. окт. 12.
Хлѣбная — Соловецк. мон.
Холмская — въ г. Холмѣ, Люблинск. губ.
Цареградская (яв. 1071) — праздн. апр. 25, сент. 17.
Цесарская (яв. 799) — праздн. апр. 9.
Цикланская — на Кавказѣ; праздн. авг. 15.
Цѣлительница — Моск. Александров. мон.; праздн. сент. 18.
Ченстоховская — Спб., Казанск. соб. (копія). Принесена по взят. крѣп. Ченстохова въ 1813 г.; праздн. марта 6.
Черниговская-Ильинская — Черниговъ, Троицкій мон.; праздн. марта 10 и апр. 16.
Численская — праздн. окт. 30.
Что тя наречемъ — Москва, Архангельск. соб.; праздн. марта 6.
Чухломская — Костромск. губ.; праздн. авг. 15.
Шуйская — Шуя, Владимірск. губ., въ соборн. ц. Воскресенія Христова; праздн. іюля 11 и 28, нбр. 2, вторн. послѣ Пасхи и 1-е воскресен. Петрова поста.
Югская — Югская пуст., Ярославск. губ.; праздн. іюля 28.
Ярославская — Ярославль, въ Каѳедральн. соборѣ. Принесена въ Ярославль благовѣрн. кн. Василіемъ и Константиномъ; праздн. іюня 8.
Ярославская-Печерская — Ярославль; праздн. мая 14.
Яскинско-Печерская — Кіевъ. Принесена въ Кіевъ изъ Царьграда въ 1085 г.; праздн. мая 3.
Яхромская (яв. 1482) — Косминъ мон., Владимірск. губ.; праздн. окт. 14.
Ѳедоровская-Костромская — Кострома, Успенск. соб.; праздн. марта 14 и авг. 16.
Ѳеодотьевская (яв. въ 1487) — Рязань, соборъ, близь с. Ѳедотьева, откуда перенесена въ г. Рязань; праздн. іюля 2.

ЦЕРКОВНЫЙ КАЛЕНДАРЬ.

Въ основаніе составленія церковнаго календаря положено составленіе „*Пасхаліи*“ или церковнаго способа вычисленія дней, въ которые приходится праздникъ св. Пасхи и другіе праздники, зависящіе отъ этого и называемые переходящими. Христіане первыхъ вѣковъ долго не могли придти къ соглашенію относительно времени, въ которое должно праздновать великій день Свѣтлаго Воскресенія Христова, и это обстоятельство побудило византійскаго императора Константина передать дѣло на рѣшеніе Никейскаго вселенскаго собора (325 г. по Р. Х.). Постановленіемъ этого собора рѣшено принимать для дня св. Пасхи первое воскресенье послѣ мартовскаго полнолунія, хотя бы полнолуніе случилось въ воскресенье, причемъ крайнимъ предѣломъ полнолуній признано весеннее равноденствіе. Въ 325 году весеннее равноденствіе пришлось на 21 марта и потому пасхальными полнолуніями

признаны только тѣ, которыя случаются послѣ 21-го марта и въ этотъ самый день или апрѣльское. Такимъ образомъ днемъ празднованія св. Пасхи бываетъ то воскресенье, которое приходится за полнолуніемъ, между 22 марта и 25 апрѣля. Для опредѣленія дней и чиселъ пасхальныхъ новолуній и полнолуній соборъ прибѣгъ къ циклу Метона, который открылъ, что 19 лѣтъ содержатъ 235 лунныхъ мѣсяцевъ и что послѣ 19-ти лѣтъ тѣ же фазы луны возвращаются къ днямъ того же названія. Числа этого цикла названы были *золотыми*. Кромѣ этого девятнадцатилѣтняго періода, называемаго *кругомъ луны*, взяли *солнечный кругъ* въ 28 лѣтъ, послѣ котораго солнечный годъ начинается въ тотъ же день недѣли, какъ 28 лѣтъ тому назадъ. Произведеніе 28×19 дастъ 532 года, періодъ, названный *великимъ индиктіономъ*, по истеченіи котораго новолунія, а слѣдовательно и Пасха со всѣми зависящими отъ нея праздниками, повторяются въ томъ же самомъ порядкѣ. Начало великаго индиктіона ведется съ сотворенія міра, т. е., по счисленію Православной Церкви, съ 5508 года. Кромѣ великаго индиктіона есть еще періодъ въ 15 лѣтъ, называемый просто индиктомъ. Православная Церковь считаетъ его съ 312 года. Для опредѣленія года индикта надо изъ даннаго года вычесть 312 и остатокъ раздѣлить на 15: остатокъ дѣленія покажетъ искомый годъ индикта. Напримѣръ 1897—312=1585; 1585, раздѣленное на 15, дастъ въ частномъ 105 и въ остаткѣ 10; значитъ 1897 годъ десятый 105-го индикта. Необходимое для составленія таблицы индиктіона установленіе связи между теченіемъ дней недѣли среди года и наступленіемъ полнолуній послѣ весенняго равноденствія было достигнуто при помощи *круговъ луны* (*златыя числа*) и *солнца*, *основанія* (т. е. чиселъ, показывающихъ, сколько прошло дней отъ новолунія до 1-го марта), *эпактъ* (эпакта показываетъ число солнечнаго марта, соотвѣтствующее 21 д. или той лунаціи, къ которой принадлежитъ основаніе) и *вруцелѣтій*, обозначаемыхъ семью буквами славянскаго алфавита, соотвѣтствующими въ теченіи цѣлаго года воскреснымъ днямъ. Дни Православной Пасхи во всѣ годы легче всего исчислить по формулѣ Гаусса. Она состоитъ въ слѣдующемъ: числа даннаго года дѣлятъ послѣдовательно на 19, на 4 и на 7, остатки отъ этихъ дѣленій обозначаютъ буквами a, b, c. Затѣмъ дѣлятъ 19a+15 на 30 и 2b+4c+6d+6 на 7, означая остатокъ отъ перваго дѣленія черезъ d, а остатокъ отъ второго дѣленія черезъ e. День св. Пасхи будетъ:

(22+d+e) марта или, то же самое, (d+e—9) апрѣля.

Напримѣръ, для истекшаго 1896 года имѣемъ: a=15, b=0, d=0, c=0, e=2 и слѣдовательно Пасха была (22+0+2) марта=24 марта.

Зная день Пасхи, легко опредѣлить и время зависящихъ отъ дня св. Пасхи подвижныхъ праздниковъ для всякаго года. Пособіемъ для этого опредѣленія служитъ намъ часть формулы, по которой нами произведено исчисленіе дня св. Пасхи, но въ слѣдующемъ видоизмѣненіи:

d+e+1=h.

Это число h, помощью котораго опредѣляются всѣ подвижные праздники, называется въ церковномъ счисленіи *ключемъ границъ* или *ключевымъ числомъ*.

	Въ простомъ году:	Въ високосномъ году:
Рождественскій мясоѣдъ продолжается .	31 + h дней.	32 + h дней.
Тріодъ начинается	10 января + h.	11 января + h.
Мясопустъ начинается	24 января + h.	25 января + h.
Сыропустъ начинается	h февраля.	1 + h февраля.

Преполовеніе 14 апрѣля + h, Вознесеніе 29 апрѣля + h, Пятидесятница 9 мая + h, Петровъ мясопустъ 10 мая + h, Продолжительность Петрова поста 43 + h дней. Если число мѣсяца, сложенное съ h, превзойдетъ число дней, заключающееся въ томъ мѣсяцѣ, то надобно вступить въ слѣдующій мѣсяцъ.

Числа и буквы, употребляющіяся въ церковной Пасхаліи.

ГОДА:		Индиктъ	Кругъ солнца.	Вруцѣлѣто.	Кругъ луны (золотое число).	Основаніе.	Епакта.	Ключевая буква.
отъ сотв. міра	отъ Р. Хр.							
7405	**1897**	10	13	В	14	7	14	Х
7406	**1898**	11	14	Г	15	18	3	Н
7407	**1899**	12	15	Д	16	29	22	Ш
7408	**1900**	13	16	S	17	11	10	С
7409	**1901**	14	17	З	18	22	29	І

Таблица, указывающая переходящіе (подвижные) въ числахъ праздники и посты.

(Високосные годы обозначены жирнымъ шрифтомъ).

Годы отъ сотворенія міра.	Годы отъ Рождества Христ.	Продолжительность мясоѣда предъ вел. постомъ.		Мясопустъ (мясн. загов.).		Сыропустъ (сырн. загов.).		Пасха Христова.		Преполовеніе.		Вознесеніе Господне.		Пятидесятница (день Св. Троицы).		Продолж. Петрова поста.	
		Недѣль.	Дней.	Января.	Февраля.	Февраля.	Марта.	Марта.	Апрѣля.	Апрѣля.	Мая.	Мая.	Іюня	Мая.	Іюня.	Недѣль.	Дней.
7405	1897	7	5	—	16	23	—	—	13	—	7	22	—	—	1	2	6
7406	1898	6	4	—	8	15	—	—	5	29	—	14	—	24	—	4	—
7407	1899	8	3	—	21	28	—	—	18	—	12	27	—	—	6	2	1
7408	**1900**	7	2	—	13	20	—	—	9	—	3	18	—	28	—	3	3
7409	1901	6	—	—	4	11	—	—	1	25	—	10	—	20	—	4	4
7410	1902	7	6	—	17	24	—	—	14	—	8	23	—	—	2	2	5
7411	1903	6	5	—	9	16	—	—	6	30	—	15	—	25	—	3	6
7412	**1904**	5	4	—	1	8	—	28	—	21	—	6	—	16	—	5	1
7413	1905	8	2	—	20	27	—	—	17	—	11	26	—	—	5	2	2

Краткій очеркъ распространенія христіанской вѣры внѣ нынѣшней Россіи.

Послѣ сошествія Св. Духа на Апостоловъ (на 11-й день по вознесеніи Іисуса Христа на небо), сіи послѣдніе стали проповѣдывать вѣру Христову въ Іудеѣ, Самаріи, Антіохіи, Греціи и Италіи. Во II и III вв. христіанская вѣра продолжала распространяться и утверждаться, главнымъ образомъ, въ тѣхъ-же мѣстностяхъ, въ которыхъ она существовала со временъ апостольскихъ; вновь же она утвердилась въ Персіи, Карѳагенѣ, Британіи и Галліи (именно въ Ліонѣ и Вьенѣ). Въ Персію она проникла изъ Едессы, въ Карѳагенъ и Британію изъ Рима, въ Галлію была перенесена Пѳѳиномъ и Иринеемъ изъ Малой Азіи. Изъ Карѳагена вѣра Христова

распространилась по сосѣднимъ странамъ на сѣверномъ берегу Африки, Нумидіи и Мавританіи, изъ Вьены же и Ліона—по Германіи и Галліи. Такимъ образомъ въ первые 3 вѣка по Р. Хр. христіанская вѣра распространилась по всѣмъ странамъ тогдашняго міра, но не безпрепятственно, а напротивъ, претерпѣвая страшнѣйшія гоненія не только со стороны язычниковъ, но даже и самихъ Іудеевъ, которые были къ тому подстрекаемы сектами Фарисеевъ и Саддукеевъ (Фарисеи отличались своею наружною исполнительностію Закона Іудейскаго, а Саддукеи совершенно отвергали загробную жизнь, существованіе св. ангеловъ, духовъ и проч.). Гоненій противъ христіанъ обыкновенно считаютъ до 10. Первое было открыто Нерономъ (64—67), при которомъ и пострадали въ Римѣ первоверховные апостолы Петръ и Павелъ. Второе гоненіе (95—96) было при Домиціанѣ. При Маркѣ Авреліи (161—180) преслѣдованіе христіанъ получило особый характеръ. Ослѣпленный мудрованіями стоической школы, этотъ императоръ считалъ одушевленіе и преданность христіанъ своей вѣрѣ фанатизмомъ и не только далъ полную свободу ненависти языческаго народа къ христіанамъ, но еще ввелъ въ употребленіе цѣлую систему истязаній, чтобы силою *принудить ихъ* къ отреченію отъ Христа. При Діоклетіанѣ язычество сдѣлало послѣднія усилія къ истребленію христіанства. Надъ христіанами истощали всевозможныя пытки и казни: у нихъ сдирали мясо съ костей желѣзными когтями и потомъ посыпали раны солью или поливали уксусомъ; ихъ жгли медленнымъ огнемъ, распинали головою внизъ, разрывали ихъ тѣло по частямъ и суставамъ щипцами, колесами и другими нарочно изобрѣтаемыми для сей цѣли орудіями; наконецъ ихъ жгли и топили цѣлыми толпами. Начало IV в. дало рѣшительный счастливый оборотъ ходу распространенія христіанства. Такъ, сынъ Констанція Хлора, Константинъ, превозглашенный еще въ 306 г., по смерти отца своего, преемникомъ его власти, низложилъ Максентія и положилъ конецъ гоненіямъ на христіанъ въ западной части Римской имперіи; сдѣлавшись же, послѣ побѣды надъ Ликиніемъ, правителемъ восточной части, властителемъ всей Имперіи, онъ оказалъ христіанской Церкви весьма существенныя услуги, хотя и самъ только за 6 дней до своей смерти принялъ св. крещеніе. Въ лицѣ Іуліана Отступника язычество еще разъ вступило въ борьбу съ христіанствомъ, но попытка Іуліана возстановить язычество окончилась ничѣмъ, а преемникъ его, Іовиніанъ при самомъ своемъ вступленіи на престолъ отмѣнилъ всѣ враждебныя христіанамъ указы своего предшественника. Такимъ образомъ христіанство, утвердившись теперь окончательно въ Римской имперіи, перешло и за ея предѣлы и утвердилось между многими иными народами въ Европѣ, Азіи и Африкѣ: въ Европѣ,—между Готѳами и другими германскими племенами, а въ Британіи основана британцемъ Патрикіемъ блистательная церковь въ Ирландіи, откуда христіанская вѣра перешла въ концѣ VI в. и въ Шотландію: въ Англію христіанская проповѣдь перенесена была изъ Рима; въ Германіи въ III и IV вв. изъ римскихъ военныхъ поселеній возникали многіе значительные города съ римскимъ образованіемъ и тогда же упоминаются епископы Кельна, Тріера, Майнца, Вормса, Базеля, Страсбурга и Люттиха; Саксы были обращены въ христіанство оружіемъ Карла Великаго, послѣ 30-лѣтней опустошительной войны, продолжавшейся до 805 г. послѣ Р. Хр. Апостоломъ Скандинавскихъ народовъ былъ монахъ Корвейскаго монастыря на Везерѣ, Ансъ Гарри, положившій начало обращенію ко Христу Шведовъ и Датчанъ. Вообще надо замѣтить, что впослѣдствіи христіанскіе государи, присоединивъ къ своимъ владѣніямъ новыя области, силою ли оружія или мирнымъ способомъ, постоянно принимали мѣры къ дальнѣйшему утвержденію въ сихъ новоприобрѣтенныхъ частяхъ своихъ государствъ христіанской вѣры, или, если здѣсь господствовало язычество, всегда способствовали распространенію вновь христіанства.

Вселенскіе Соборы.

Не смотря на полную братскую любовь между собою и искреннюю неподдѣльную преданность вѣрѣ, созданной Искупителемъ міра, почти въ самомъ началѣ возникновенія христіанства между ея исповѣдниками возникали разныя недоразумѣнія и споры религіознаго характера. Причиною перваго изъ такихъ споровъ, имѣвшаго всеобщее и притомъ существенное значеніе, послужилъ возбужденный нѣкоторыми вѣрующими вопросъ о томъ, могутъ ли язычники сдѣлаться христіанами, не ставъ сперва Іудеями по обряду Моисеева Закона, т. е. обрѣзанія.

Для рѣшенія этого спора состоялся въ Іерусалимѣ въ 50 г. по Р. Хр. соборъ вѣрующихъ—первый со времени возникновенія христіанской вѣры,—подъ предсѣдательствомъ апостола Іакова, перваго епископа Іерусалимскаго. На этомъ соборѣ, послѣ долгихъ пререканій, было рѣшено признавать язычниковъ, принявшихъ св. крещеніе, совершенно *равноправными съ христіанами изъ Іудеевъ*, между тѣмъ какъ до сихъ поръ тѣ и другіе существовали безъ всякаго сообщенія между собою, въ виду презиранія язычниковъ Іудеями, все еще считавшими себя избраннымъ народомъ Божіимъ. Этотъ соборъ носитъ названіе „*Апостольскаго*“ и рѣшеніе его кончается знаменательными словами: „*изволися Духу Святому и намъ*,“ каковое выраженіе сохранилось впослѣдствіи при всѣхъ вселенскихъ соборахъ. Не смотря на рѣшеніе упомянутаго собора о равенствѣ христіанъ—изъ язычниковъ и Іудеевъ—послѣдніе, однако еще, долго продолжали питать ненависть къ первымъ.

Главнѣйшія основы внутренняго распорядка христіанской Церкви были изложены еще въ первѣйшія времена христіанства въ такъ называемыхъ „*Апостольскихъ правилахъ*“, состоящихъ изъ 85-ти пунктовъ. Ими же, между прочимъ, постановлено всѣ спорные вопросы въ Церкви, имѣющіе всеобщее значеніе, рѣшать соборами всей Церкви.

Съ распространеніемъ христіанской вѣры распространялись между вѣрующими и разныя лжеученія, развиваемыя нѣкоторыми учеными христіанами или по непониманію истин. основъ вѣры Христовой, или же съ злоумышленнымъ намѣреніемъ возбуждать раздоръ между христіанами для личныхъ цѣлей. Иногда эти лжеученія распространялись только на извѣстномъ пространствѣ, т. е. области и тогда они осуждались на помѣстныхъ соборахъ, которыхъ было множество; въ другихъ же случаяхъ они бывали настолько существенны и важны для всей Церкви Христовой, что помѣстные соборы не имѣли достаточнаго авторитета для прекращенія сихъ лжеученій, и потому нуждались въ осужденіи всею христіанскою Церковью. Такіе соборы называются „*Вселенскими*“. Всѣхъ такихъ соборовъ было семь и причиною ихъ созыванія были лжеученія, касающіяся свойствъ лицъ Пресвятой Троицы: Іисуса Христа—Второго Лица и Духа Святаго—Третьяго Лица; одинъ же изъ вселенскихъ соборовъ коснулся также и Матери Іисуса Христа — Дѣвы Маріи.

Первый вселенскій соборъ былъ созванъ царемъ Константиномъ Великимъ въ 325 г. въ г. Никеѣ, по поводу лжеученія Арія о существѣ Іисуса Христа. На этомъ соборѣ участвовало 318 епископовъ со всѣхъ странъ тогдашняго міра, подъ предсѣдательствомъ *Осіи*, епископа Кордовскаго, а всѣхъ присутствовавшихъ было свыше 2000 человѣкъ. Постановленіемъ этого собора была осуждена ересь Арія, Александрійскаго пресвитера, весьма ученаго, но гордаго человѣка, учившаго, что Іисусъ Христосъ—Сынъ Божій—*не рожденъ* Богомъ — Отцемъ, а *сотворенъ* имъ, а потому *не единосущенъ* Ему, а только *тварь* Его, хотя и превосходнѣйшая; слѣдовательно, Іисусъ Христосъ не есть безначаленъ и было время, когда Его не существовало. Такимъ образомъ впослѣдствіи, при дальнѣйшемъ развитіи этого лжеученія могла бы быть опровергнута и самая идея искупленія Іисусомъ Христомъ грѣховъ людей, а, исходя изъ основной точки, что человѣкъ святостью своей жизни не можетъ искупить грѣховъ всѣхъ прочихъ людей, и сама вѣра во Христа могла бы стать безсмыслицею. Но это ложное ученіе Арія осталось бы лишь его личнымъ мнѣніемъ, если-бы онъ изъ гордости и самолюбія не старался распространять его повсемѣстно и раскаялся бы въ своемъ заблужденіи предъ осудившими его еще прежде двумя Александрійскими помѣстными соборами и симъ вселенскимъ соборомъ. Арій былъ лишенъ сана пресвитера и преданъ анаѳемѣ, какъ равно и всѣ послѣдователи его, а для того, чтобы всѣмъ христіанамъ было извѣстно истинное ученіе о Богѣ, таковое было изложено въ Символѣ вѣры, который съ нѣкоторыми измѣненіями читается и теперь. Осудивъ ересь Арія, Никейскій соборъ занялся и нѣкоторыми другими вопросами Церкви. Такъ, между прочимъ, было постановлено праздновать день Святой Пасхи, въ отличіе отъ іудеевъ, въ *первое воскресенье послѣ весенняго равноденствія*. Постановленія собора изложены въ 20-ти правилахъ его.

Второй вселенскій соборъ былъ созванъ императоромъ Ѳеодосіемъ Великимъ въ Константинополѣ въ 381 г. противъ Аріанской секты „*Духоборцевъ*“, получившей начало отъ Евномія, но особенно роспространившейся подъ покровительствомъ Македонія, епископа Константинопольскаго, подъ именемъ котор. это лжеученіе извѣстно. Около этого времени до 40 епископовъ были послѣдователями сей ереси. Лжеученіе состояло въ отверженіи *единосущности* Третьяго Лица Пресвятой Троицы—

Духа Святаго съ Первымъ Лицемъ—Богомъ-Отцемъ; при этомъ Духъ Святый признавался только *Силою* Божіею, *подчиненною* Богу-Отцу и Богу-Сыну. Вселенскій соборъ состоялъ изъ 156 епископовъ Восточной Церкви, подъ предсѣдательствомъ сперва *Мелетія*, епископа Антіохійскаго, а послѣ его смерти—*Григорія Богослова*, епископа Константинопольскаго. Лжеученіе Македонія было осуждено, а составленный Никейскимъ соборомъ Символъ Вѣры полностью утвержденъ и дополненъ изъясненіемъ правой вѣры о Духѣ Святомъ, о Церкви, св. крещеніи, воскресеніи и будущей жизни. Постановленія собора изложены въ 7-ми правилахъ или канонахъ его. Этимъ же вселенскимъ соборомъ точно опредѣлены границы епархій Восточной Церкви и учреждено 5 патріаршествъ: въ Римѣ, Константинополѣ, Александріи, Антіохіи и Іерусалимѣ, на равныхъ въ церковной власти началахъ.

Третій вселенскій соборъ состоялся въ городѣ Ефесѣ во времена императора Ѳеодосія II Младшаго, въ 431 году, изъ двухсотъ епископовъ, подъ предсѣдательствомъ Александрійскаго патріарха *Кирилла*, противъ и по требованію Константинопольскаго патріарха *Несторія*, человѣка строгой жизни, ученаго и краснорѣчиваго и въ началѣ своего управленія Церковью, отличавшагося особенною ревностью къ обличенію всѣхъ вообще ересей. Лжеученіемъ Несторія признавались въ Іисусѣ Христѣ два лица—*человѣческое, рожденное* отъ Дѣвы Маріи, и *Божеское, соединившееся съ человѣчествомъ*, а потому Дѣву Марію слѣдуетъ именовать не Богородицею, а *Христородицей*, такъ какъ Творецъ не могъ быть рожденъ Своимъ созданіемъ. На соборѣ ересь Несторія была осуждена, Несторій низложенъ и лишенъ епископскаго сана, постановлено Пресвятую Дѣву Марію именовать Богородицею, утвержденъ Никеоцареградскій Символъ вѣры и строжайше запрещено дѣлать въ немъ какія либо дополненія или измѣненія. Постановленія Ефесскаго вселенскаго собора изложены въ 8-ми правилахъ его.

Четвертый вселенскій соборъ былъ созванъ въ городѣ *Халкидонѣ* въ 451 г. противъ Константинопольскаго архимандрита *Евтихія*, ревностнаго противника Несторіевой ереси, но впавшаго въ новую ересь, признавая въ Іисусѣ Христѣ только *одно* естество—*Божеское*, такъ какъ естество человѣческое въ немъ совершенно поглощено *Божествомъ*; иначе это лжеученіе называется „*Монофизитскимъ*“ (отъ двухъ греч. словъ, обозначающихъ—*одно естество*). Соборъ, состоявшій изъ 630 епископовъ, подъ предсѣдательствомъ *Анатолія*, патріарха Константинопольскаго, и въ присутствіи императора Маркіана и его супруги, осудилъ ересь Евтихія, низложилъ и изгналъ его самого и благопріятствовавшаго ему патріарха Александрійскаго *Діоскора*, утвердилъ постановленія всѣхъ раньше бывшихъ 3-хъ вселенскихъ соборовъ и 7-ми помѣстныхъ, а также равенство Константинопольской и Римской каѳедръ. Постановленія Халкидонскаго собора изложены въ 30-ти его правилахъ.

Пятый вселенскій соборъ былъ созванъ въ городѣ Константинополѣ при императорѣ Іустиніанѣ I въ 553 г., по случаю споровъ, продолжавшихся между послѣдователями *Евтихія* и *Несторія*. Причиною собора были сочиненія трехъ учителей Церкви въ Сиріи: *Ивы Едесскаго, Ѳеодорита Кирскаго и Ѳеодора Монсуетскаго*. На этомъ вселенскомъ соборѣ новыхъ догматовъ не было составлено, а только было повторено осужденіе ересей Несторія и Евтихія и торжественно утверждено вѣроопредѣленіе всѣхъ прежде состоявшихся вселенскихъ соборовъ; Ѳеодоритъ и Ива, какъ исправившіеся отъ своихъ заблужденій, были прощены этимъ соборомъ и только осуждены составленныя ими въ духѣ Несторіанской ереси сочиненія; Ѳеодоръ же Монсуетскій, до конца своей жизни державшійся этой ереси, былъ осужденъ вмѣстѣ съ его сочиненіями. Сверхъ сего этотъ соборъ осудилъ лжеученіе о томъ, что будто бы *мученіямъ грѣшниковъ будетъ конецъ*. На Константинопольскомъ соборѣ участвовало 165 епископовъ. Новыхъ правилъ не было составлено, это какъ видно изъ второго правила 6-го вселенскаго собора.

Шестой вселенскій соборъ, созванный императоромъ Константиномъ IV въ 680 г. и состоявшій изъ 170 епископовъ, осудилъ лжеученіе *Сергія*, епископа Константинопольскаго *объ единой волѣ и единомъ дѣйствіи Божескомъ въ Іисусѣ Христѣ при двухъ естествахъ*. Это ученіе иначе называется „*Моноѳелическимъ*“ (по двумъ греч. словамъ, обозначающимъ—единая воля). Послѣ продолжительныхъ преній было постановлено: признавать въ Іисусѣ Христѣ безъ смѣшенія и раздѣленія: *двѣ воли*, сообразно *двумъ естествамъ*. Но по истеченіи 11-ти лѣтъ этотъ же вселенскій соборъ возобновилъ свои засѣданія въ царскихъ палатахъ, называемыхъ „Трульскими“, для пересмотра и утвержденія нѣкоторыхъ правилъ о порядкѣ управленія Церковью. Иначе

этотъ соборъ также называется *пято-шестымъ*, такъ какъ служитъ дополненіемъ того и другого вселенскихъ соборовъ. Постановленія собора изложены въ 102 правилахъ его, въ которыя вошли правила: апостольскія, шести вселенскихъ соборовъ, семи помѣстныхъ и правила нѣкоторыхъ святыхъ отцевъ.

Седьмой вселенскій соборъ состоялся въ 788 г. въ г. Никеѣ, по требованію вдовы императора Льва Козары (сына Константина Копронима), благочестивой Ирины, противъ ереси „*Иконоборцевъ*“, отвергавшихъ почитаніе св. иконъ. Эта ересь возникла еще за 60 лѣтъ до сего собора, при императорѣ Львѣ Исаврѣ, полагавшемъ уничтоженіемъ св. иконъ обратить въ христіанство магометанъ и евреевъ, не терпѣвшихъ никакихъ изображеній въ своихъ храмахъ. На соборѣ участвовало 367 епископовъ подъ предсѣдательствомъ патріарха Константинопольскаго, почитателя св. иконъ. Этотъ вселенскій соборъ, на основаніи Священнаго Писанія и свидѣтельствъ изъ писаній св. отцевъ Церкви, возстановилъ почитаніе св. иконъ, предписывая отдавать имъ поклоненіе „*не какъ самому Богу*, а какъ, *Его* и *святыхъ Его воспоминательному начертанію*“.

Раздѣленіе Церквей на Восточную и Западную.

Раздѣленіе христіанской Церкви на Восточную и Западную произошло не сразу, а подготовлялось постепенно, съ первыхъ же вѣковъ христіанства, не важными на первый взглядъ разномыслiями и частными столкновеніями представителей двухъ Церквей. Въ IX затѣмъ вѣкѣ это раздѣленіе начинаетъ обнаруживаться явнымъ образомъ съ болѣе значительной силой и возростаетъ впродолженіи 2—3 вѣковъ, такъ что въ XII и XIII вв. обѣ Церкви, Западная и Восточная, начинаютъ предавать одна другую проклятіямъ и всякимъ обвиненіямъ, перестаютъ другъ друга считать истинными Церквами. Причиною къ разъединенію послужили распри между патріархомъ Фотіемъ и папою Николаемъ I, который, принявъ сторону неправильно низведеннаго съ Константинопольскаго патріаршаго престола Игнатія, присудилъ возведеннаго на этотъ престолъ состоявшимся въ Константинополѣ помѣстнымъ соборомъ Фотія къ изверженію отъ всѣхъ степеней священства, присвоивъ себѣ такимъ образомъ самовольно власть отмѣнять соборное рѣшеніе и притомъ рѣшеніе другой Церкви и признавая себя этимъ выше собора. Хотя по смерти Фотія споръ этотъ затихъ, но общеніе между Востокомъ и Западомъ не возобновлялось. Окружное посланіе Фотія къ другимъ восточнымъ патріархамъ, въ которомъ онъ указываетъ на незаконное превышеніе власти папы Николая и на допущенныя въ Западной Церкви отступленія отъ православія, прибавленіемъ въ восьмомъ членѣ Символа вѣры, вопреки постановленію вселенскихъ соборовъ, лишняго слова „*и отъ Духа Святаго*“ (по латыни „Filioque“),—осталось навсегда памятникомъ Западной Церкви отъ Восточной. Въ половинѣ XI в. открылось еще отступленіе Западной Церкви отъ Православія — употребленіе въ проскомидіи не *квaснаго хлѣба*, а *опрѣсноковъ*. По этому поводу начались сношенія между Константинопольскою Церковью и Римскою. Константинопольскимъ патріархомъ Михаиломъ Керуларіемъ былъ созванъ помѣстный соборъ, куда папа отправилъ отъ себя 3-хъ легатовъ, которые, однако, вмѣсто того, чтобы потушить, усилили пламя задора между обѣими Церквами. Не успѣвъ склонить патріарха отступиться отъ своихъ мнѣній, легаты торжественно вошли въ Софійскій храмъ, произнесли анаѳему на патріарха Михаила и его единомышленниковъ, положили клятвенную грамоту на престолъ патріаршій и вышли, сказавъ, что „*отрясаютъ прахъ ногъ своихъ на Константинополь и на весь Востокъ*“. Такимъ образомъ попытка примиренія Церквей окончилась еще большимъ ожесточеніемъ. Крестовые походы и въ особенности 4-й, окончившійся взятіемъ Константинополя крестоносцами, еще болѣе усилили вражду Грековъ къ Латинянамъ. Михаилъ Палеологъ, положившій конецъ Латинской имперіи на Востокѣ, рѣшился, для того чтобы удержаться на своемъ престолѣ и примириться съ папою, подчинить его власти Церковь Греческую. Но такъ какъ духовенство и народъ упорно этому сопротивлялись, то императоръ Михаилъ прибѣгъ къ насилію. Папа Григорій X созвалъ въ 1274 г. такъ называемый вселенскій соборъ въ Лiонѣ, и прибывшіе сюда императорскіе послы безъ дальнѣйшихъ разсужденій признали *первенство папы* надъ *всею* христіанскою Церковью и подписали Римское исповѣданіе вѣры. Лiонскій соборъ предоставилъ Грекамъ употреблять

Символъ вѣры безъ прибавленія (Filioque) и сохранить всѣ ихъ церковные обряды. Но умеръ Михаилъ Палеологъ и насильственное соединеніе Церкви Римской съ Греческой рушилось. Опасность со стороны турокъ, облегавшихъ отовсюду Константинополь, внушили Іоанну VII Палеологу снова обратиться къ папѣ и искать его покровительства цѣною православія. Папа Евгеній IV началъ переписку о соединеніи Церквей и въ 1438 г. созвалъ соборъ въ Феррарѣ, но отсюда соборъ, по случаю открывшейся въ этомъ городѣ моровой язвы, былъ перенесенъ во Флоренцію. Актъ соединенія Церквей былъ провозглашенъ всенародно во Флорентійской Каѳедральной церкви 6 іюня 1439 г. (не подписанъ только *Маркомъ Ефесскимъ* и нѣсколькими греческими богословами). Общій ропотъ встрѣтилъ всѣхъ греческихъ епископовъ по возвращеніи ихъ въ отечество, и большая часть изъ нихъ, горько раскаиваясь въ своемъ малодушіи, признавала себя предателями вѣры и не скрывала, что ихъ къ подписанію Флорентійскаго акта соединенія принудили страхомъ и увлекли увѣщаніями. Константинопольскій патріархъ, не бывшій въ Италіи и противникъ этого соединенія, созвалъ соборъ въ Іерусалимѣ, въ 1443 г., на которомъ и была предана анаѳемѣ Флорентійская унія. Послѣ раздѣленія Церквей исторія Восточнаго и Западнаго христіанства идетъ каждая особыми путями и какъ та, такъ и другая не имѣетъ, повидимому, такого важнаго значенія въ общемъ развитіи церковной жизни, какъ исторія первыхъ 8-ми вѣковъ.

Краткій очеркъ распространенія христіанской вѣры въ Россіи.

Самое раннее распространеніе христіанской вѣры въ предѣлахъ нынѣшней Россіи относится почти ко времени возникновенія самаго христіанства. Такъ, по церковному преданію, еще апостолъ Андрей просвѣщалъ христіанствомъ Кавказъ, Крымскій полуостровъ, мѣстности, прилегающія къ сѣверному берегу Чернаго моря, и, плывя вверхъ по теченію Днѣпра, достигъ горы вблизи этой рѣки, гдѣ и воздвигъ деревянный крестъ, предвѣщая сему мѣсту великую будущность въ дѣлѣ распространенія христіанства. На этой горѣ и вокругъ нея впослѣдствіи былъ основанъ Кіевъ. Апостолъ, продолжая дальше свой путь на сѣверъ, посѣтилъ также мѣстность нынѣшняго Новгорода, и, возвращаясь отсюда въ Римъ, проповѣдывалъ христіанскую вѣру въ нынѣшней Польшѣ, Карпатскихъ горахъ и Венгріи. Дальнѣйшія затѣмъ свѣдѣнія о ходѣ распространенія христіанства въ Россіи въ эпоху, примыкающую непосредственно къ временамъ апостольскимъ, имѣются только относительно ея самой южной части. Существовавшія въ первые вѣка по Р. Х. на южномъ берегу Крымскаго полуострова и у устьевъ рѣки Кубани богатыя греческія колоніи дали возможность въ здѣшнихъ мѣстахъ прочно укрѣпиться христіанской вѣрѣ, такъ что въ 5—6 вѣкахъ въ одномъ только Крыму существовало 5 епархій. Отсюда еще въ 3-мъ вѣкѣ христіанство начало распространяться въ предѣлахъ нынѣшней южной Россіи и, достигши обѣихъ сторонъ устьевъ рѣки Дуная, перешло въ нынѣшнюю Болгарію, а также къ Гуннамъ и восточнымъ Готамъ, а отъ этихъ народовъ и къ Славянамъ. Такъ между Гуннами и Готами во времена Іоанна Златоуста было уже много христіанъ. На Кавказѣ, въ Грузіи, въ 550 г. въ Абазѣ уже были христіанскія церкви и Абазинская епархія зависѣла отъ Антіохійскаго патріарха, а христіанская проповѣдь въ этихъ странахъ началась еще во времена императора Константина Великаго. Впослѣдствіи, когда греческіе цари, тѣснимые разными внѣшними врагами, призывали къ себѣ на службу сосѣднихъ славянъ (Варяговъ), эти послѣдніе еще болѣе знакомились съ христіанскою вѣрою. Въ началѣ IX вѣка Хозары, жившіе въ эти времена между Дономъ, Волгою и Каспійскимъ моремъ, добровольно приняли отъ Кирилла и Меѳодія св. крещеніе въ 867 г. по Р. Хр. Кіевскій князь Аскольдъ, послѣ своего возвращенія изъ похода противъ Византіи, по собственному желанію былъ крещенъ вмѣстѣ со многими изъ своихъ бояръ и воиновъ цареградскимъ патріархомъ Фотіемъ. Около того же времени дано основаніе распространенію христіанства на западѣ отъ Кіева, въ теперешней Гродненской губ., въ землѣ язычниковъ-Ятвяговъ, крещеніемъ основателя города Турова, варяга Тура, его бояръ и дружины. На сколько въ Кіевскомъ княжествѣ при Олегѣ и Игорѣ распространилась христіанская вѣра видно изъ того, что при князѣ Игорѣ въ самомъ Кіевѣ существовала уже соборная церковь. Послѣ смерти этого князя, вдова его Ольга въ 957 г. приняла въ Византіи св. крещеніе вмѣстѣ со многими сопровождавшими ее людьми.

Великій князь Кіевскій Владиміръ, принявъ въ 988 г. самъ лично св. крещеніе, въ томъ же году крестилъ также всѣхъ своихъ 12-ть сыновей и весь русскій народъ; въ его же княженіе крещенъ весь Новгородъ и положено начало распространенію христіанства въ Ростовской и Муромской областяхъ между языческими Чудскими племенами Меря и Мурома, хотя здѣсь еще долгое время—до 12 вѣка—было оказываемо этими народами сильное сопротивленіе христіанской проповѣди.

Въ X вѣкѣ уже существовало на Руси кромѣ Кіевской митрополіи еще пять епископствъ: Новгородская, Ростовская, Черниговская, Владиміръ-Волынская и Бѣлгородская. Немного позднѣе началось распространеніе христіанства на берег. З. Двины и нын. Пермской губ., а также у приволжск. и камскихъ Болгаръ. Вообще надо сказать, что распространенію христіанства много способствовало раздѣленіе великимъ княземъ Владиміромъ Русскаго государства на удѣлы между его сыновьями, которые, вступивъ во владѣніе своими удѣлами, всевозможно старались въ нихъ прививать христіанство. Польша, страна Ляховъ, давно уже приняла христіанскую вѣру по западному (римскому) обряду. Сынъ Владиміра Ярославъ (во св. крещеніи Георгій или Юрій) основаніемъ гор. Юрьева (Дерптъ) и построеніемъ здѣсь храма св. Георгія положилъ начало христіанства у Летскихъ и Чудскихъ племенъ (въ нынѣшней Лифляндской губерніи). Во 2-й половинѣ XII вѣка православная вѣра начала распространяться по всей обширной Ростовской области (нынѣшней Владимірской, Ярославской и части Олонецкой губерніяхъ). Около половины того же вѣка въ Славянской области (нын. Херсонская, Екатеринославск. губ. и т. д.) была учреждена уже особая епархія и около этого же времени началъ просвѣщаться христіанствомъ Вологодскій край, а нѣмцами (Латинская церковь)—страна по обоимъ берегамъ Зап. Двины; но Литва еще до сихъ поръ была языческою страною. Въ началѣ слѣдующаго вѣка христіанство, наконецъ, коснулось и Литовскаго княжества, гдѣ Ливонскій рыцарскій орденъ Меченосцевъ, покоривъ часть сѣверныхъ племенъ Литовскихъ, началъ насильственно ихъ крестить въ латинскую вѣру; но уже вскорѣ православіе начало понемногу вытѣснять латинство и самъ Литовскій князь Миндовгъ принялъ православіе. Впрочемъ впослѣдствіи этотъ князь, считая болѣе выгоднымъ для себя сблизиться съ латинянами, для болѣе успѣшной борьбы съ сосѣдями—русскими князьями, отвергъ православіе и принялъ латинство, хотя и въ душѣ оставался прежнимъ язычникомъ. Но православіе окончательно утвердилось въ Литвѣ при сынѣ и преемникѣ Миндовга, Войшельгѣ. Въ XIV в. первый епископъ Пермскій Стефанъ положилъ много трудовъ на просвѣщеніе въ духѣ христіанства Малой Перміи (сѣверовосточной части нын. Вологодской губ.), заселенной финскими племенами: Зырянами, Вогуличами и Пермяками, и его стараніемъ построено много церквей въ этой обширной языческой странѣ. Но еще не скоро утвердилась здѣсь вполнѣ христіанская вѣра и только третьему преемнику Стефана -Питириму—удалось склонить Пермскаго князя принять христіанскую вѣру, послѣ чего и крестилось много народа по рѣкамъ Камѣ, Чусовой и Печерѣ; этотъ же святитель основалъ въ Чердымѣ монастырь и на рѣкѣ Печерѣ другой. Изъ этихъ то обителей иноки проникали дальше въ глубь страны, въ мѣстности, зеселенныя Вогулами, Вотяками и Остяками, гдѣ и крестили многихъ язычниковъ. Современниками Стефана Пермскаго—Кириломъ Челмскимъ и Лазаремъ Мурманскимъ—было положено начало просвѣщенію нынѣшней Олонецкой губ. а также просвѣщены Чудскія племена и Лопари около Онежскаго озера. Сѣверная часть нынѣшней Костромской губ. и мѣстность около Бѣлаго озера (Новгородской губ.) просвѣщены христіанскою вѣрою подъ конецъ XIV вѣка преподобными Авраамiемъ Чухломскимъ, Яковомъ Желѣзноборскимъ—ученикомъ преп. Сергія Радонежскаго,—Ѳеодоромъ и Павломъ Ростовскими, южная же часть нын. Костромской губ., около этого же времени,—преп. Варнавою, Пахоміемъ Нерехтскимъ и Макаріемъ Унженскимъ и Желтоводскимъ. Въ юго-западн. части Вологодской губерніи (около Вологды) трудились надъ распространеніемъ христіанской вѣры Димитрій Прилуцкій, современникъ Сергія Радонежскаго и великаго князя Димитрія Донскаго, Сильвестръ Обнорскій, Павелъ Обнорскій или Комельскій, а также Сергій Муромскій. Въ первой половинѣ XIV вѣка въ Валаамской обители на Ладожскомъ озерѣ подвизались преп. Сергій и Германъ Валаамскіе и Арсеній Коневскій на островѣ Коневѣ:—всѣ они поддерживали и распространяли православную вѣру между Корелами, которыхъ Шведы (тогдашніе владѣтели Финляндіи) хотѣли обратить въ латинство. Подъ конецъ того же вѣка возникъ на Бѣломъ морѣ Соловецкій монастырь, въ которомъ подвизался преп. Савва-

тій (инокъ Кирилло-Бѣлозерскаго, а потомъ Валаамскаго м-ря) и Германъ. Въ XV вѣкѣ вся мѣстность, лежащая между Бѣлымъ моремъ Сѣв. Двиной, Сухоною и Ладожскимъ озеромъ, т. е. нынѣшняя Олонецкая губ., сѣверная часть Вологодской и южная Архангельской были просвѣщены христіанскою вѣрою подвижниками Варлаамомъ Шенкурскимъ, Корниліемъ Палеостровскимъ, Саввою Вышерскимъ и Александромъ Свирскимъ. Во 2 полов. XIV в., въ предѣлахъ нынѣшней Калужской губ. особенно прославился просвѣщеніемъ народа преп. Пафнутій Боровскій. Христіанская вѣра въ восточной и юго-восточной частяхъ нынѣш. Европейской Россіи (губ. Казанская, Уфимская, Симбирская, Саратовская, Астраханская) начала утверждаться только со времени покоренія Казанскаго и Астраханскаго царствъ и присоединенія этихъ мѣстностей къ Русскому государству, при царѣ Іоаннѣ Грозномъ, во второй половинѣ XVI в.

Что касается распространенія христіанской вѣры въ Сибири, то трудно опредѣлить въ точности первый моментъ начала здѣсь христіанской проповѣди, за неимѣніемъ о томъ достовѣрныхъ свѣдѣній, хотя можно предполагать, что отдѣльные случаи принятія христіанской вѣры сибирскими инородцами происходили соотвѣтственно утвержденію здѣсь Русской власти, т.-е. начиная со второй половины XIII вѣка, когда Югрія—самая сѣверо-западная часть Сибири—уже входила въ составъ Новгородскихъ волостей. Но несомнѣнно, что съ завоеваніемъ всей западной Сибири при царѣ Іоаннѣ Грозномъ и его преемникѣ Ѳеодорѣ Іоанновичѣ, во второй половинѣ и подъ конецъ XVI вѣка, а въ особенности же около того времени, когда впервые началась колонизація Сибири хлѣбопашцами, а также ссылка разныхъ государственныхъ лицъ въ здѣшнія мѣстности, христіанская вѣра находила себѣ послѣдователей между инородцами, такъ что въ 1621 г. здѣсь уже была открыта самостоятельная Сибирская епархія. Первымъ архіепископомъ „Сибирскимъ и Тобольскимъ“ былъ назначенъ Кипріанъ Старорусенковъ, бывшій архимандритъ Спасо-Хутынскаго Новгородскаго монастыря. Вообще можно сказать, что, съ присоединеніемъ къ Россійскому государству разныхъ мѣстностей Сибири и Средней Азіи, правительство принимало мѣры къ просвѣщенію своихъ новыхъ подданныхъ изъ инородцевъ христіанскою вѣрою, но къ сожалѣнію до сихъ поръ еще множество ихъ блуждаетъ во тьмѣ невѣжества—язычества.

Управленіе Русскою Церковью съ давнѣйшихъ временъ.

Высшее управленіе Русскою Церковью, образовавшееся одновременно съ крещеніемъ русскаго народа Кіевскимъ княземъ Владиміромъ въ 988 г. по Р. Хр., сосредоточилось въ лицѣ Кіевскаго митрополита, первымъ изъ которыхъ былъ Михаилъ, присланный Константинопольскимъ патріархомъ для крещенія Руси и скончавшійся въ 992 г. Вообще первоначально всѣ митрополиты были выходцами изъ Греціи и освящаемы въ сей санъ цареградскимъ патріархомъ. Таковыми были, напримѣръ, преемники Михаила: Леонъ или Леонтій († 1008 г.), учредитель первыхъ епархій Русской Церкви; Іоаннъ I или Іона († 1035), Ѳеопемптъ—съ 1038 г.—1049 г. Эти митрополиты писали для Русскихъ не по русски, а по гречески. Затѣмъ былъ избранъ изъ русскихъ митрополитъ Иларіонъ (1051—1054 г.), хиротонисанный въ санъ митрополита не патріархомъ Царьградскимъ, а соборомъ русскихъ епископовъ въ Кіевѣ; но и Иларіонъ въ своихъ обращеніяхъ къ паствѣ выражался непонятнымъ книжнымъ языкомъ. Послѣ него опять слѣдовали большею частью греки, посвящаемыя въ санъ Кіевскаго митрополита въ Константинополѣ: Георгій (1065—1079); Іоаннъ (1080—1089); Іоаннъ III Скопецъ, привезенный изъ Царьграда княжною Анною Всеволодовною въ 1089 г. и умершій въ слѣдующемъ году; Ефремъ Скопецъ (изъ русскихъ), бывшій Кіевскій викарій, извѣстный своею благотворительностію и святостью жизни (1092—1097); Николай (1097—1104), Никифоръ I, пастырь просвѣщенный и ревностный (съ декабря 1104—апрѣля 1121); Никита (1122—по 1 августа 1126). Послѣ этого послѣдняго каѳедра Кіевской митрополіи оставалась праздною около 5 лѣтъ и вновь посвященный въ санъ митрополита Михаилъ II прибылъ изъ Греціи въ 1131 г., но возвратился чрезъ 14 лѣтъ обратно на свою родину, гдѣ и скончался въ 1147 г. Важнѣйшимъ изъ русскихъ митрополитовъ былъ: Климентъ Смолятичъ, (1147—1156), строгій подвижникъ, книжникъ и философъ,

посвященный въ санъ митрополита, за неимѣніемъ въ то время патріарха въ Царьградѣ, соборомъ Русскихъ епископовъ.

Состоя въ зависимости отъ Константинопольскаго патріарха, митрополиты Кіевскіе однако обладали значительною долею самостоятельности: рукополагали и судили епископовъ, мирили князей, впослѣдствіи собирали соборы и проч. До половины XIII вѣка постояннымъ мѣстожительствомъ митрополитовъ считался г. Кіевъ; но въ 1250 г. митрополитъ Кириллъ II, родомъ русскій изъ Галицко-Волынской области, нареченный съ 1243 г. митрополитомъ Кіевскимъ (посвященъ въ сей санъ въ г. Никеѣ лишь 4 года спустя), по желанію великаго князя Александра Невскаго, проживавшаго въ г. Владимірѣ на Клязьмѣ, часто проживалъ въ этомъ городѣ, хотя иногда и возвращался въ Кіевъ. Это былъ пастырь просвѣщенный, много трудившійся и ревностно устроявшій Церковь, страдавшую отъ неустройствъ и бѣдствій татарскаго владычества. Преемникъ Кирилла, митрополитъ Максимъ Грекъ, хотя и проживалъ въ Кіевѣ, откуда предпринималъ, подобно своему предшественнику, странствія по землѣ Русской для исправленія дѣлъ церковныхъ, но въ 1299 г. отъ татарскихъ насилій, постигавшихъ Кіевъ, переселился на постоянное жительство въ великокняжескій городъ Владиміръ. Посвященный въ Константинополѣ въ 1308 на Кіевскій всероссійскій митрополичій престолъ, послѣ смерти Максима Грека, Петръ, родомъ изъ Волыни (причисленъ Россійскою Церковью къ лику свытыхъ), пастырь учительный, кроткій и святой жизни, также какъ и оба его предшественника много странствовалъ по Руси для устройства Церкви, а въ 1325 г. изъ любви къ набожному Московскому князю Іоанну Калитѣ поселился въ Москвѣ. Убѣдивъ князя построить здѣсь Успенскій храмъ и предсказавъ благословеніе Москвѣ и роду Московскихъ князей, св. Петръ скончался въ слѣдующемъ году.

Митрополитъ Ѳеогностъ (Грекъ, съ 1328—1353) первоначально проживалъ въ Кіевѣ, затѣмъ переселился во Владиміръ на Клязьмѣ и наконецъ въ Москву. Преемникъ Ѳеогноста, Алексій (изъ бояръ Плещеевыхъ) былъ утвержденъ въ санъ митрополита Константинопольскимъ патріархомъ Филоѳеемъ въ 1354 г. При немъ рѣзко обнаружились начатки того раздѣленія дотолѣ единой митрополіи Русской, которое было послѣдствіемъ подпаденія юго-западной Руси чуждой власти. Отсюда и произошло то, что одновременно съ митрополитомъ Алексіемъ, было на Руси еще нѣсколько другихъ митрополитовъ: Романъ—Литовскій (1361), по желанію Литовскаго князя Ольгерда; Антоній — Галицкій, съ 1371, по требованію завладѣвшаго Галиціею польскаго короля Казиміра, и, наконецъ, Кипріанъ—Кіевскій и Литовскій, съ 1376 г., по стараніямъ того же Литовскаго князя Ольгерда. Всѣ эти митрополиты были поставлены Константинопольскимъ патріархомъ. Не смотря на этотъ безпорядокъ въ Церкви, до сихъ поръ считавшейся единой на всю Русь, митрополитъ Алексій, будучи твердымъ пастыремъ, мудрымъ учителемъ, строгимъ подвижникомъ, а также сильнымъ государственнымъ мужемъ, крѣпко поддерживалъ Москву и ея князей противъ Литвы и своихъ же удѣльныхъ князей. Скончался 12 февраля 1378 г. и причисленъ Россійскою Церковью къ лику святыхъ. Послѣ смерти митрополита Алексія еще слишкомъ 10 лѣтъ продолжалась борьба между Кипріаномъ и другими совмѣстниками митрополичьяго сана и только по смерти митрополита Пимена, низложеннаго Константинопольскимъ соборомъ, Кипріанъ прибылъ изъ Константинополя въ Кіевъ въ февралѣ 1390 г., а въ мартѣ того-же года въ Москву и соединилъ опять подъ своею властью обѣ митрополіи—Кіевскую и Владимірскую или Московскую; подъ его властью не соединилась только митрополія Галицкая, на которую послѣ Антонія принялъ званіе митрополита Луцкій епископъ Іоаннъ, не удостоенный однако посвященія въ это званіе.

Со вторымъ преемникомъ Кипріана, митрополитомъ Іоною I (русскимъ), нареченнымъ въ 1433 г. въ Москвѣ митрополитомъ, произошло тоже самое, что и со св. Алексіемъ, такъ какъ ему явился совмѣстникъ, въ лицѣ Смоленскаго епископа Герасима въ 1434 г. (убитъ въ слѣдующемъ году княземъ Свидригайломъ) и въ лицѣ Исидора, поставленнаго Константинопольскимъ патріархомъ во митрополита всей Россіи, но впослѣдствіи, какъ принявшаго на Флорентійскомъ соборѣ унію съ Римскою Церковью, лишеннаго сана Россійскаго митрополита и потому убѣжавшаго въ Римъ. Бывшія въ то время въ Царьградѣ смуты по случаю принятія той же уніи и недовѣріе поэтому православной Россіи къ первосвятителю Вселенской Восточной Церкви были причиной того, что изъ Москвы не спѣшили посылать нареченнаго

митрополита Іону въ Константинополь для посвященія и онъ, наконецъ, былъ посвященъ въ этотъ санъ въ Москвѣ соборомъ Русскихъ епископовъ 5 декабря 1448 г. Святитель Іона былъ силенъ словомъ и духомъ и оказалъ Россійской Церкви великія услуги охраненіемъ православія отъ латинства, содѣйствіемъ укрѣпленію государственнаго единства сѣверной Руси, и самодержавію Московскихъ князей. Скончался въ Москвѣ 31 марта 1461 г. (впослѣдствіи причисленъ Россійской Церковью къ лику святыхъ). Послѣ него окончательно образовались на Руси двѣ митрополіи: Кіевская и Московская и въ каждой изъ нихъ начинается особый рядъ митрополитовъ, причемъ Кіевскіе проживали то въ Кіевѣ, то въ Вильнѣ, то въ Новгородѣ.

Вообще о Россійскихъ митрополитахъ надо сказать, что они въ важныхъ случаяхъ дѣйтвовали не единоличною властію, а соборомъ епископовъ Русской Церкви. Когда на Руси былъ одинъ митрополитъ, то, живя въ сѣверной Руси (съ Максима), онъ назначалъ въ южныя области намѣстника, имѣвшаго значеніе администратора. Доходы митрополита, какъ епархіальнаго архіерея, состояли изъ пошлинъ церквей (заѣзды, сборное), изъ судебныхъ пошлинъ и доходовъ съ вотчинъ, принадлежащихъ митрополичей каѳедрѣ, которая въ періодъ митрополичій, съ 988—1589 г., не составляла однаго цѣльнаго установленія. Когда Русская митрополія уже раздѣлилась на двѣ митрополіи—Кіевскую и Московскую, отдѣльныя епархіи митрополитовъ составляли двѣ области: къ одной области принадлежали Москва, Владиміръ съ уѣздомъ, къ другой—Кіевъ, Вильна, Новгородъ, Литва и Гродно.

Учрежденіе Патріаршества.

Со времени завоеванія Константинополя Турками, Русская Церковь была на дѣлѣ независима и, съ согласія четырехъ восточныхъ патріарховъ, сама ставила митрополита соборомъ Россійскихъ епископовъ, не сносясь по сему дѣлу съ патріархомъ Константинопольскимъ, отъ котораго одного Россія еще продолжала считаться въ церковной зависимости. Но, съ расширеніемъ Россійскаго государства, явилось въ народѣ и желаніе имѣть своего вполнѣ самостоятельнаго патріарха. Главное участіе съ семъ дѣлѣ принялъ самъ царь Ѳеодоръ Іоанновичъ, а быстрѣйшему исполненію сего народнаго желанія много способствовалъ патріархъ Константинопольскій Іеремія, пріѣхавшій случайно въ 1588 г. въ Россію, для сбора пожертвованій на построеніе новаго храма въ Константинополѣ, такъ какъ патріаршій храмъ тогдашнимъ турецкимъ султаномъ былъ превращенъ въ мечеть. Царь Ѳеодоръ Іоанновичъ предложилъ вселенскому первосвятителю остаться въ Россіи въ санѣ Московскаго патріарха, но съ условіемъ проживать во Владимірѣ, а тогдашнему митрополиту Іовѣ по прежнему въ Москвѣ. Но такъ какъ патріархъ не согласился, то соборъ Россійскихъ епископовъ избралъ нѣсколькихъ киндидатовъ на санъ патріарха, изъ которыхъ царемъ Ѳеодоромъ былъ избранъ митрополитъ Іовъ, торжественно освященный 26 Января 1589 г. патріархомъ Іереміею въ санъ патріарха Россійскаго. На основаніи постановленія этого же собора были учреждены 1)—4 митрополіи: Новгородская, Казанская, Ростовская и Крутицкая, святитель которой сталъ постояннымъ помощникомъ патріарха или его викаріемъ; 2)—архіепископства: Вологодское, Суздальское, Смоленское, Рязанское и Тверское, а въ 1602 г. и въ Астрахани. Нѣсколько лѣтъ спустя была учреждена Псковская епархія, а за тѣмъ и Корельская (существовавшая не долго); было предположено также, кромѣ уже существовавшихъ епархій, учредить еще новыя: Ржевскую, Устюжскую, Бѣлозерскую и Дмитровскую. Учрежденіе въ Россіи самостоятельнаго патріарха было утверждено вселенскими патріархами Восточной Церкви особою „Соборною“ грамотою, привезенною въ Москву въ 1590 г. митрополитомъ Тырновскимъ и всей Болгаріи; но Кіевская митрополія продолжала оставаться подъ вѣдѣніемъ патріарха Константинопольскаго.

Русскій митрополитъ, сдѣлавшись патріархомъ, не пріобрѣлъ новыхъ, правъ по внутренему управленію Россійскою Церковью, потому что и прежде пользовался всѣми правами патріаршими. Такъ, патріарху, какъ и прежде митрополиту всей Россіи, принадлежалъ окончательный церковный судъ, а важныя для всей Церкви дѣла рѣшались соборно; патріаршая область, дворъ и управленіе оставались въ сущности тѣ же, что и были при митрополитахъ. Особеностью же было то, что, при нѣкотор. отличіяхъ въ священнослуженіи, россійск. патріархи, какъ равн. Греческ. патрі-

архамъ, стали въ полной независимости отъ нихъ управлять дѣлами Россійской Церкви.

Чрезъ патріаршество Московское государство получило еще больше вліянія, но вмѣстѣ съ тѣмъ патріархамъ приходилось принимать самое дѣятельное участіе въ судьбахъ отечества. Такъ дѣйствовалъ Іовъ въ 1598 г. предъ избраніемъ на царство—Годунова, Гермогенъ—Михаила Ѳеодоровича. Вообще сказать, патріархъ былъ не только высшей властью Церкви, но и первымъ послѣ царя государственнымъ лицомъ. Значеніе патріарха какъ высшаго перваго сановника государства признано уложеніемъ 1649 г. Имѣя значеніе высшаго правительственнаго лица для всей помѣстной Русской Церкви съ одной стороны, патріархъ вмѣстѣ съ тѣмъ былъ епархіальнымъ архіереемъ своей епархіи на правахъ всѣхъ другихъ архіереевъ. Подобно сему и епископъ, съ возведеніемъ его въ санъ митрополита, не пріобрѣталъ высшихъ правъ по церковному управленію, но увеличились только права его въ священнослуженіи. Всѣхъ патріарховъ было 10 и послѣднимъ изъ нихъ былъ Адріанъ (1690—1700).

Учрежденіе Святѣйшаго Правительствующаго Сунода.

Послѣ смерти патріарха Адріана въ 1700 г. царь Петръ I призналъ нужнымъ не замѣстить никѣмъ сіе званіе, а 16 декабря 1701 г. назначилъ митрополита Рязанскаго и Муромскаго, Стефана Яворскаго, экзархомъ-блюстителемъ патріаршаго престола, съ мѣстомъ пребыванія въ г. Москвѣ. Идея объ учрежденіи особаго высшаго духовнаго управленія—Духовной Коллегіи,—явилась у Петра впервые въ 1718 г., и „Уставъ“ сей Коллегіи имъ было поручено составить епископу Псковкому, Ѳеофану Прокоповичу, бывшему ректору Кіевской академіи, лично ему, царю, извѣстному. „Регламентъ“ этотъ былъ готовъ въ февралѣ 1720 г., а уже чрезъ 3 дня императоромъ препровожденъ къ сенатскому оберъ-секретарю для просмотра и, въ случаѣ надобности, исправленія сенаторами и архіереями. 24 того-же февраля проектъ „Устава“ былъ прочтенъ сенаторами и архіереями и нѣсколько дней спустя подписанъ Сенатомъ и однимъ архіереемъ, скрѣпленъ, по повелѣнію царя Петра I, по листамъ однимъ сенаторомъ, архіереемъ и внизу по листамъ оберъ-секретаремъ, а потомъ уже утвержденъ самимъ царемъ. Въ послѣднихъ числахъ того-же мѣсяца „Духовный Регламентъ“ былъ подписанъ присутствовавшими въ С.-Петербургѣ архіереями въ 2-хъ экземплярахъ и утвержденъ Петромъ I (26—29 февр.), изъ которыхъ одинъ экземпляръ хранится въ Сенатѣ, а другой въ залѣ засѣданій Св. Сунода. Затѣмъ созваны къ 1 мая 1720 г. въ Москву изъ епархій архіереи, архимандриты и игумены важнѣйшихъ монастырей для прочтенія и подписи „Регламента“, епископамъ же Астраханскому и Вятскому для той же цѣли приказано пріѣхать въ Казань. Въ Москву съ „Регламентомъ“ былъ нарочно посланъ подполковникъ Давыдовъ, которому и было поручено развозить оный архіереямъ, не прибывшимъ по болѣзни въ Москву и Казань. Регламентъ Духовной Коллегіи былъ подписанъ всѣми архіереями, управлявшими епархіями при учрежденіи Св. Сунода, въ числѣ 20 челов., за исключеніемъ Филоѳея, митрополита Сибирскаго, воспріявшаго схиму. Давыдовъ возвратился въ Петербургъ только въ послѣднихъ числахъ декабря 1720 г. Затѣмъ были созваны въ Петербургъ изъ епархій лица духовнаго званія, предназначенныя въ составъ Духовной Коллегіи. Манифестъ объ учрежденіи „Духовной Колегіи“ подписанъ императоромъ Петромъ I 21 Января 1721 г., а 14 февраля 1721 г., послѣ торжественнаго молебна въ Троицкомъ соборѣ на Петербургской сторонѣ, состоялось первое торжественное засѣданіе „Духовнаго Соборнаго Правительства“, на которомъ присутствовалъ самъ императоръ Петръ I съ министрами и во время котораго впервые представлены были Императору пункты о воспоминаніи въ церковныхъ службахъ „Духовнаго Собора“, а также сношеній сего „Собора“ съ Сенатомъ и другими учрежденіями. Во время этого же засѣданія впервые, съ утвержденія императора Петра I, упоминается названіе „Святѣйшій Сунодъ или Святѣйшій Правительствующій Сунодъ“, которому тогда же было предоставлено одинаковое значеніе съ Сенатомъ относительно другихъ правительственныхъ учрежденій, т. е. сноситься съ ними указами, а съ Сенатомъ „вѣдѣніемъ“. Императорскимъ повелѣніемъ отъ 25 Января 1721 г. въ составъ Св. Сунода были назначены слѣдующія лица: Экзархъ-блюститель Патріаршаго

престола Стефанъ Яворскій—*президентомъ* († 27 Ноября 1722); архіеписк. Псковскій и Нарвскій Ѳеофанъ Прокоповичъ († 8 Сентября 1736) и архіеписк. Новгородскій Ѳеодосій Яновскій († 3 февр. 1726 въ изгнаніи) — *вице-президентами*. Кромѣ сего было назначено три *совѣтника* и одинъ—*асессоръ*. Въ скоромъ времени всѣ эти должности были уничтожены и взамѣнъ ихъ присутствіе Св. Сунода составлялось изъ членовъ онаго, изъ числа которыхъ одинъ назначался первымъ членомъ, т. е. предсѣдательствовавшимъ.

По Высочайше утвержденному 9 іюля 1819 г. штату въ Св. Правит. Сунодѣ положено присутствовать 7 лицамъ, изъ коихъ одно, обыкновенно митрополитъ С.-Петербургскій именуется—„*Первоприсутствующимъ*“, прочіе „*Членами*“ и „*Присутствующими*“, при чемъ всѣ они назначаются Высочайшею властью. Сану митрополита присвоено званіе Члена Св. Сунода, а для засѣданія въ немъ также Высочайшею властью призываются временно изъ епархій епархіальные архіереи; при этомъ весь составъ Св. Сунода, при вступленіи на должность, даетъ присягу по особой формѣ (установлено 25 Января 1721 г.). Члены и присутствующіе въ Св. Сунодѣ изъ епархіальныхъ архіереевъ не освобождаются отъ занятія и управленія дѣлами ввѣренныхъ имъ епархій. Члены Св. Сунода, а вмѣстѣ съ тѣмъ и присутствующіе въ немъ епархіальные архіереи въ публичныхъ процессіяхъ и церемоніяхъ занимаютъ высшія мѣста предъ прочими того же сана епархіальными архіереями.

О правахъ и обязанностяхъ Святѣйшаго Правительствующаго Сунода.

По основнымъ законамъ Россійской Имперіи „*Императоръ Всероссійскій есть верховный защитникъ и хранитель Господствующей вѣры и блюститель правовѣрія и всякаго въ Церкви святой благочинія*, а „*въ управленіи Церковномъ Самодержавная власть дѣйствуетъ посредствомъ Св. Прав. Сунода, ею учрежденнаго*“. Св. Сунодъ управляетъ безъ ограниченія всѣми дѣлами всей Православной Церкви въ Россіи, „*касающимися лицъ какъ духовнаго, такъ и свѣтскаго званія*“, и „*имѣетъ право совершать и установлять то-же, что четыре апостольскихъ святѣйшихъ патріаршихъ престола. Дѣйствуя на основаніи духовнаго регламента, Св. Сунодъ пользуется правомъ дополнять этотъ регламентъ новыми правилами, каковыхъ востребуютъ разные разныхъ дѣлъ случаи, но дѣлать оное долженъ съ Высочайшаго соизволенія*“.

Слѣдующія дѣла разрѣшаются Св. Сунодомъ окончательно безъ испрошенія на то Высочайшаго утвержденія: объ увольненіи въ отпускъ (на всякій срокъ) епархіальныхъ и викарныхъ архіереевъ, за исключеніемъ отпуска за границу; о назначеніи епарх. архіереямъ добавочнаго содержанія изъ особаго на сей предметъ капитала, состоящаго въ распоряженіи Св. Сунода; о назначеніи пенсіи изъ спеціальныхъ средствъ св. Сунода преосвященнымъ и чиновникамъ духовнаго вѣдомства и семействамъ ихъ въ особо уважительныхъ случаяхъ; объ учрежденіи монастырей и женскихъ общинъ, безъ назначенія окладовъ содержанія отъ казны; о награжденіи духовныхъ лицъ скуфьями, камилавками и наперсными крестами, отъ Св. Сунода выдаваемыми, а также саномъ протоіерея, игумена и архимандрита; объ устройствѣ домовыхъ церквей въ столицахъ; объ укрѣпленіи недвижимыхъ имуществъ въ собственность духовно-церковныхъ заведеній, а также о продажѣ и обмѣнѣ таковыхъ имуществъ, принадлежащихъ симъ заведеніямъ; о командированіи съ ученою цѣлью за границу лицъ духовнаго вѣдомства; объ учрежденіи въ духовныхъ академіяхъ и прочихъ духовно-учебныхъ заведеніяхъ именныхъ стипендій на пожертвованыя суммы; объ изъятіи изъ дѣйствующихъ нынѣ уставовъ и штатовъ духовно-учебныхъ заведеній въ нѣкоторыхъ частныхъ случаяхъ, по особо уважительнымъ причинамъ, и, наконецъ, о назначеніи и увеличеніи содержанія изъ спеціальныхъ средствъ Св. Сунода разнымъ духовнымъ учрежденіямъ.

Для наблюденія за исполненіемъ законныхъ установленій по духовному вѣдомству, правильнымъ своевременнымъ и законнымъ теченіемъ и рѣшеніемъ дѣлъ въ Св. Сунодѣ, учреждено почти одновременно съ Св. Сунодомъ (11 Мая 1722) должность *Оберъ-Прокурора Св. Сунода*, который пользуется правомъ разъяснять законы и указывать на другія обстоятельства, могущія имѣть значеніе въ разрѣшеніи

дѣла, и въ случаѣ разномыслія членовъ, смотря по важности онаго, или пріостанавливаетъ рѣшеніе, или представляетъ на усмотрѣніе Высочайшей Власти. Оберъ-Прокуроръ, на правахъ министра, завѣдываетъ всѣми состоящими при Св. Сунодѣ отдѣльными учрежденіями, подноситъ Государю Императору на благоусмотрѣніе всѣ безъ исключенія всеподданнѣйшіе доклады Св. Сунода, а равно объявляетъ сему послѣднему Высочайшія повелѣнія по духовному вѣдомству; по дѣламъ сего вѣдомства сносится непосредственно съ министрами и главноуправляющими; участвуетъ въ засѣданіяхъ Комитета Министровъ, Государственнаго Совѣта, а въ Правит. Сенатѣ вопросы о прекаиіи общихъ судебныхъ установленій съ духовными судами православнаго исповѣданія разрѣшаются только по выслушаніи заключенія Оберъ-Прокурора Св. Сунода, какъ равно и по всѣмъ тяжебнымъ дѣламъ казны и частныхъ лицъ съ духовнымъ вѣдомствомъ православнаго исповѣданія. Кромѣ сего Оберъ-Прокурору предоставлено самолично назначать всякаго рода пенсіи лицамъ духовнаго сана, и чиновникамъ духовнаго вѣдомства, а также ихъ семействамъ, на основаніи положенія Устава о пенсіяхъ и единовременныхъ пособіяхъ, и о производствѣ сихъ пенсій сносится съ Министромъ Финансовъ. Съ 13 Декабря 1865 г. существуетъ, на правахъ Товарища Министра, должность *Товарища Оберъ-Прокурора Св. Сунода*, особыя обязанности котораго изложены въ инструкціи, Высочайше утвержденой 5 октября 1866.

Кромѣ Святѣйшаго Сунода въ С.-Петербургѣ, существуетъ внѣ этого города еще двѣ его *Конторы*: въ Москвѣ—Московская и въ Тифлисѣ, на Кавказѣ,—Грузино-Имеретинская.

Московская Синодальная контора учреждена 2 декабря 1742 г. и завѣдываетъ Московскимъ синодальнымъ домомъ, синодальнымъ большимъ Успенскимъ соборомъ, синодальною двѣнадцати апостоловъ церковью и ставропигіальными монастырями, а также наблюдаетъ за цѣлостью имѣющихся въ синодальной ризницѣ вещей. Епархіальный преосвященый по самому своему званію состоитъ первымъ присутсвующимъ членомъ московской Синодальной Конторы.

Грузино-Имеретинская контора учеждена 1814 г. вмѣсто существовавшей тамъ дикастеріи и открыта 8 мая 1815 г. Предсѣдательствуетъ въ конторѣ Экзархъ Грузіи. Вѣдѣнію конторы подлежатъ отчеты входящихъ въ составъ Кавказскаго Экзархата епархій о доходахъ и расходахъ съ имѣній и отдача въ оброкъ или на откупъ разныхъ статей, принадлежащихъ духовному вѣдомству, по указанному для сего порядку, причемъ однако по дѣламъ, требующимъ разрѣшенія, контора представляетъ Св. Суноду; также рѣшаетъ нѣкоторыя бракоразводныя дѣла.

При Святѣйшемъ Сунодѣ существуютъ слѣдующія учрежденія:

1 Канцелярія (6 отд.и экспедиція управляющаго канцеляріею)—производство всѣхъ дѣлъ, подвѣдомственныхъ Святѣйшему Суноду.

2 Учебный Комитетъ. Учрежденъ 14 мая 1867 г. для обсужденія вопросовъ по учебно-педагогической части, а также для наблюденія посредствомъ ревизій за состояніемъ сей части въ духовно-учебныхъ заведеніяхъ всѣхъ разрядовъ и наимѣнованій, подвѣдомственныхъ Святѣйшему Суноду. Учебный Комитетъ состоитъ изъ: предсѣдателя (духов.), членовъ (духов. и свѣтс.), членовъ—ревизоровъ (свѣт.), правителя дѣлъ и помощника его (оба свѣт.)—изъ лицъ съ высшимъ образованіемъ, при чемъ духовныя лица назначаются Святѣйшимъ Сунодомъ—по его непосредственному усмотрѣнію, а свѣтскія имъ же—по предложенію Оберъ-Прокурора Святѣйшаго Сунода. При комитетѣ состоитъ особая канцелярія.

3) *Хозяйственное Управленіе* (Общее присутствіе, 3 отдѣл., секретарскій столъ, бухгалтерія и казначейство) учрежд. 1 марта 1839 года и завѣдуетъ непосредственно всѣми суммами и имуществами, состоящими въ особомъ вѣдѣніи Святѣйшаго Сунода, и хозяйственными по онымъ распоряженіями, а также всѣми суммами, отпускаемыми изъ Государственаго Казначейства на Духовное Вѣдомство Православнаго Исповѣданія. Кромѣ сего Хозяйственное Управленіе завѣдываетъ Строительною частью по духовному вѣдомству и частными капиталами, поступившими и поступающими въ Святѣйшій Сунодъ непосредственно отъ разныхъ лицъ и учрежденій на церковныя и церковно-школьныя нужды; въ его же вѣдѣніи находятся также поступающія пожертвованія въ пользу россійскихъ и нѣкоторыхъ заграничныхъ монастырей и храмовъ, каковыя суммы и высылаются по назначенію

жертвователей. Въ непосредственномъ вѣдѣніи Святѣйшаго Сунода находятся отдѣльные капиталы: 1) духовно-учебный, 2) типографскій, 3) капиталъ духовенства западнаго края, 4) капиталъ на производство епархіальнымъ преосвященнымъ добавочнаго жалованья, 5) капиталъ на выдачу единовременнаго пособія городскому и сельскому духовенству, 6) капиталъ на усиленіе средствъ городскаго и сельскаго духовенства, и 7). запасно-строительный капиталъ духовенства западныхъ епархій.

Контроль учрежденъ первоначально 14 Мая 1857 г. для производства ревизіи книгъ и отчетовъ всѣхъ учрежденій, подвѣдомственныхъ Св. Суноду, какъ по суммамъ, отпускаемымъ Духовному Вѣдомству изъ Государствен. Казначейства, такъ и по всѣмъ спеціальн. капиталамъ, находящимся въ вѣдѣніи Св. Сунода. По новому положенію о Контролѣ, Высочайше утвержден. 28 Апр. 1895 г., личный составъ Контроля состоитъ изъ: управляющаго, оберъ-контролеровъ, старшихъ и младшихъ контролеровъ, техниковъ и счетныхъ чиновниковъ, на содержаніи которыхъ вмѣстѣ съ канцелярскими расходами по новому штату, отпускается 30,000 руб. въ годъ. Общее Присутствіе Контроля составляютъ, подъ предсѣдат. управляющаго Контролемъ оберъ-контролеры, старшіе контролеры и техникъ (при обсужденіи вопросовъ его спеціальности). Кромѣ ревизіи отчетовъ чины Контроля присутствуютъ при торгахъ на подряды, поставки и значит. заготовленія всякаго рода имущества, при освидѣтельствованіи поставляемаго, заготовленнаго и отчуждаемаго имущества, производятъ внезапныя повѣрки денежныхъ суммъ и матеріальнаго имущества во всѣхъ учрежденіяхъ, подвѣдомственныхъ Св. Суноду, съ особаго на каждый случай разрѣшенія Св. Сунода или Оберъ-Прокурора. Контроль налагаетъ начеты и взысканія по ревизіямъ, но начеты, неблагонадежные къ поступленію, слагаются со счетовъ, по установленному порядку, не иначе какъ по усмотрѣнію Контроля.

Роспись расходовъ вѣдомства Святѣйшаго Сунода на 1896 годъ.

СТАТЬИ РАСХОДА.	На 1896 годъ. Руб.	Сколько было отпущено на 1895 г. Руб.
1) *Содержаніе Центральнаго Управленія Святѣйшаго Сунода*	*262,514*	*240,379*
а) Содержаніе 7-Членовъ и Присутствующихъ въ Св. Сунодѣ, Оберъ-Прокурора и Товарища Оберъ-Прокурора	31,208	31,208
б) Содержаніе личнаго состава: Канцеляріи Св. Сунода, Хозяйственнаго Управленія, Контроля, Канцеляріи Оберъ-Прокурора Св. Сунода, Московской Конторы Св. Сунода и Комитетовъ для цензуры духовныхъ книгъ	206,474	187,551
в) На хозяйственные расходы центральныхъ частей вѣдомства Св. Сунода (канцелярскіе, отопленіе, освѣщеніе, курьеровъ и т. п)	24,832	21,620
2) *Содержаніе Сунодскихъ зданій въ С.Петербургѣ и Москвѣ.*	*10,541*	*10,541*
3) *Содержаніе Духовныхъ Консисторій, Правленій и Епархіальныхъ Канцелярій.*	*730,388*	*706,371*
4) *Содержаніе архіерейскихъ домовъ, каѳедральныхъ соборовъ и викарныхъ епископовъ*	*816,948*	*817,264*
а) Содержаніе епархіальныхъ преосвященныхъ	143,078	142,078
б) Содержаніе викарныхъ преосвященныхъ и ихъ архіерейскихъ домовъ.	53,851	53,851
в) Содержаніе каѳедральныхъ соборовъ архіерейскаго штата и зданій архіерейскаго дома	620,019	621,335
5) *Содержаніе лавръ и монастырей.*	*411,904*	*411,904*
а) Содержаніе лавръ и ставропигіальныхъ монастырей. (всего 9)	40,973	40,973

б) Содержаніе мужскихъ монастырей епархіальнаго вѣдомства (всего 194)	266,263	266,263
в) Содержаніе женскихъ монастырей (всего 98) . .	93,592	93,592
г) Взамѣнъ слѣдующихъ по положенію отъ казны угодій (всего 53 монастыря и 4 пустыни—въ 25 епархіяхъ и Грузинскомъ экзархатѣ)	11,076	11,076
6) *Содержаніе городскаго и сельскаго духовенства, миссій и миссіонеровъ*	*8,502,814*	*7,792.796*
а) Содержаніе городскаго и сельскаго духовенства, миссій и миссіонеровъ	4,356,051	7,646,033
б) Монастырямъ и церквямъ взамѣнъ переданныхъ въ казну имѣній и по не отводу угодій	146,763	146,763
7) *Строительная часть.*	*554,955*	*589,958*
а) Содержаніе 9 архитекторовъ	6,170	4,673
б) Постройки и починки	200,285	235,285
в) Устройство православныхъ церквей въ Привислянскихъ и западныхъ губерніяхъ	348,500	350,000
8) *На улучшеніе содержанія духовно-учебныхъ заведеній.*	*5,716,405*	*2,187,260*
а) Содержаніе лицъ управленія, учащихъ, казеннокоштныхъ воспитанниковъ, наемъ помѣщеній, библіотеки, больницы и другіе хозяйственные расходы и содержаніе церквей	2,207,005	1,957,005
б) Содержаніе Холмской духовной семинаріи и духовныхъ училищъ Холмскаго и Варшавскаго	32,755	32,755
в) Содержаніе и устройство церковныхъ школъ и инспекцій за сими школами	3,454,645	175,500
г) На выдачу третнаго жалованія лицамъ, опредѣляемымъ на учительскія должности въ духовно-учебныя заведенія	22,000	22,000
9) *Расходы разнаго рода.*	*545,944*	*649,593*
а) Прогоны и путевыя издержки.	200,000	300,000
б) Пособія „Обществу возстановленія православнаго христіанства на Кавказѣ“	54,932	54,932
в) Добавочное жалованіе чиновникамъ за службу въ привилегированныхъ губерніяхъ	61,596	62,697
г) Возмѣщеніе налога съ дохода отъ принадлежащихъ Св. Синоду и учрежденіямъ его вѣдомства капиталовъ	162,575	163,232
д) Разные другіе расходы	66,841	68,732
10) *Содержаніе православныхъ духовныхъ учрежденій за границею.*	*151,568*	*151,568*
а) Содержаніе духовныхъ учрежденій за границею и пособія имъ	89,232	89,232
11) *На курсовую разницу и банкирскіе расходы*	*71,496*	*70,285*
Итого	17,796,451	13,648,893

Къ 1-му іюля 1896 года въ предѣлахъ имперіи существовало 64 епархіи и внѣ Россіи, въ Америкѣ, 1 епархія—Алеутская, время основанія которыхъ, а также территоріальный составъ указаны въ помѣщенныхъ ниже таблицахъ и примѣчаніяхъ къ нимъ; въ концѣ же этого отдѣла имѣется особый списокъ личнаго состава главнѣйшихъ епархіальныхъ начальствъ. Помѣщаемыя ниже свѣдѣнія взяты за 1893 г. изъ „Всепод. отч. Оберъ-Прокурора Св. Синода по вѣдом. Православ. Испов. за 1892 и 1893 гг.“, а за 1894 г. изъ другихъ оффиц. источниковъ.

НАИМЕНОВАНІЕ ЕПАРХІЙ.	Съ какого времени епархія существуетъ въ нынѣшнемъ территоріальномъ составѣ.	Количество православнаго населенія въ епархіяхъ въ 1894 г.					
		Мужчинъ.	Женщинъ.	Итого.	Въ томъ числѣ раскольниковъ.		Итого.
					Мужчинъ.	Женщинъ.	
Архангельская	Съ 16 окт. 1799 г.	164,950	179,612	344,562	874	2,170	3,044
Астраханская	„ 5 апр. 1829 „	194,331	196,432	390,763	6,222	6,462	12,684
Владимірская	„ 16 окт. 1799 „	662,294	727,627	1.389,921	8,394	9,567	17,961
Вологодская	„ 6 мая 1788 „	617,375	661,002	1.278,377	2,432	4,594	7.026
Волынская	„ 16 окт. 1799 „	936,147	929,095	1.865,242	2,177	2,227	4,404
Воронежская	„ 5 апр. 1829 „	1.147,554	1.146,856	2.294,410	7,256	7,526	14,782
Вятская	„ 16 окт. 1799 „	1.272,383	1.375,455	2.647,838	31,552	32,688	64,240
Донская	„ 17 іюля 1842 „	779,745	773,934	1.553,679	54,709	54,443	109,152
Екатеринбургская	„ 29 янв. 1885 „	598,673*	640,122*	1.238,795*	18,883*	18,930*	37,813*
Екатеринославская	„ 9 мая 1837 „	791,060	771,519	1.562,579	Свѣдѣній	не	имѣется
Енисейская	„ 25 мая 1861 „	183,720	180,383	364,103	3,862	3,703	7,565
Иркутская	„ 12 мар. 1894 „	169,775	161,965	331,740	4,526	3,004	7,530
Забайкальская	„ 12 мар. 1894 „	201,778	196,618	398,396	23,665	23,537	47,202
Казанская	„ 10 февр. 1832 „	652,851	679,243	1.332,094	14,190	14,671	28,861
Калужская	„ 16 окт. 1799 „	602,232	640,694	1.242,926	15,962	18,760	34,722
Камчатская	„ 10 іюня 1870 „	75,014*	55,460*	130,474*	Свѣдѣній	не	имѣется
Кишиневская	„ 21 авг. 1813 „	630,798	588,060	1.218,858	8,780	8,365	17,145
Кіевская	„ — — 1770 „	1.317,137	1.324,842	2.641,979	5,944	6,329	12,273
Костромская	„ 16 іюля 1744 „	632,243	706,289	1.338,532	12,052	14,363	26,415
Курская	„ 16 окт. 1799 „	1.051,991	1.041,085	2.093,076	9,030	8,884	17,914
Литовская	„ — — 1839 „	623,034	609,703	1.232,737	14,614	14,815	29,429
Минская	„ 6 апр. 1878 „	696,461	694,612	1.391,073	5,182	5,322	10,504
Могилевская	„ 14 мая 1833 „	663,687	666,091	1.329,778	9,278	9,878	19,156
Московская	„ 16 окт. 1799 „	748,591	827,302	1.575,893	42,962	45,816	88,778
Нижегородская	„ 16 окт. 1799 „	666,732	729,487	1.396,219	34,970	39,241	74,211
Новгородская	„ 18 окт. 1892 „	578,705	636,767	1.215,472	12,319	14,932	27,251
Олонецкая	„ 22 мая 1828 „	172,075	184,971	357,045	459	1,101	1,560
Оренбургская	„ 21 мар. 1859 „	542,604	556,432	1.099,036	43,078	44,499	87,577
Орловская	„ 6 мая 1788 „	852,729	870,748	1.723.477	700	746	1,446
Пензенская	„ 21 окт. 1828 „	647,566	664,622	1.312,188	7,356	8,008	15,364
Пермская	„ 29 янв. 1885 „	613,388	666,545	1.279,933	28,123	30,622	58,745
Подольская	„ 16 окт. 1799 „	1.038,986	1.035,458	2.074,444	6,115	6,332	12,447
Полоцкая	„ 14 мая 1833 „	413,333	409,527	822,860	32,096	32,479	64,575
Полтавская	съ 4 дек. 1803 г.	1.144,838	1.149,113	2.293,951	291	285	556
Псковская	„ 11 мар. 1850 „	497,985	520,309	1.018,294	17,502	17,845	35,347
Рижская	„ 6 мая 1865 „	127,612	126,288	253,900	7,554	7,919	15 473
Рязанская	„ 16 окт. 1799 „	848,052	884,358	1.732,410	7,148	7,781	14,929
Самарская	„ 19 дек. 1850 „	922,010	957,168	1.879,178	40,817	42,960	83,777
С.-Петербургская	„ 18 окт. 1892 „	421,241	463,352	884,593	3,646	4,286	7,932
Саратовская	„ 3 нбр. 1828 „	907,630*	949,150*	1.856,780*	35,881*	39,164*	75,045*
Симбирская	„ 10 февр. 1832 „	624,942	661,385	1.286,327	13,863	15,328	29,191
Смоленская	До учр. Св. Синода.	667,365	700,822	1.368,187	9,501	10,346	19.847
Ставропольская	съ 1 янв. 1843 г.	784,885	771,854	1.556,739	11,458	12,328	23,786
Таврическая	„ 16 нбр. 1859 „	398,559	382,196	780,755	4,602	4,347	8,949
Тамбовская	„ 16 окт. 1799 „	1.132,013*	1.061,836*	2.193,849*	1,080*	7,525*	8,605*
Тверская	—	816,532	916,042	1.732,574	3,170	4,667	7,837
Тобольская	„ 12 мар. 1894 „	621,599	642,160	1.263,759	27,695	28,628	56,323
Томская	„ 12 мар. 1894 „	588,227	591,089	1.179,316	17,892	17,836	35,728
Тульская	„ 16 окт. 1799 „	666,706	698,367	1.365,073	819	1,028	1,847
Туркестанская	„ 2 мар. 1870 „	86,398	55,334	141,732	513	163	676
Уфимская	„ 21 мар. 1859 „	369,532	382,809	752,341	11,601	12,161	23,762
Финляндская	„ 24 окт. 1892 „	23,107	23,540	46,647	15	16	31
Харьковская	„ 16 окт. 1799 „	1.048,047*	1.031,578*	2.079,625*	3,391*	3,223*	6,614*
Херсонская	„ 16 нбр. 1859 „	760,034*	742,465*	1.502,499*	Свѣдѣній	не	имѣется
Холмско-Варшавская	„ 5 окт. 1840 „	217,775	199,014	416,789	45	51	96
Черниговская	„ 4 дек. 1803 „	1.017,609	1.039,708	2.067,317	34,325	36,108	70,433
Якутская	„ 4 нбр. 1869 „	136,811*	129,350*	266,161*	892*	620*	1,512*
Ярославская	„ 16 окт. 1799 „	476,539	563,456	1.039,995	1,549	5,373	6,922
Экзархатъ Грузіи. Владикавказская епархія.	„ 23 апр. 1885 „	145,801	139,875	285,676	15,494	15,301	30,795
Грузинская [1])	„ 12 іюня 1885 „	256,036*	228,434*	484,470*	922*	923*	1,845*
Гурійско-Мингр.	„ 12 іюня 1885 „	185,347*	163,906*	349,253*	Не	имѣется	
Имеретинская	„ 12 іюня 1885 „	214,888*	192,589*	407,477*	Не	имѣется	
Сухумская	„ 12 іюня 1885 „	46,626*	41,002*	87,628*	18*	21*	39*
Итого	—	37.094,687	37.937,007	75,031,694	739,446	790,227	1.529,673

[1]) Означенная въ сихъ таблицахъ Грузинская епархія называется иначе Карталинскою и Кахетинскою.
* Звѣздочка обозначаетъ, что свѣдѣнія взяты за 1893 г.

НАИМЕНОВАНІЕ ЕПАРХІЙ.	Движеніе православнаго народонаселенія въ 1894 г.							Изъ числа умершихъ:	
	Родилось.			Умерло.			Сочеталось бракомъ паръ.	До 5 лѣтъ.	
	Муж.	Жен.	Итого.	Муж.	Жен.	Итого.		Муж.	Жен.
Архангельская	6,850	6,607	13,457	5,406	5,016	10,422	2,837	2,703	2,349
Астраханская	13.913	13,380	27,293	10,092	9,323	19,415	4,752	6,557	6,019
Владимірская	40,032	38,863	78,895	28,733	27,956	56,689	13,513	18,144	16,581
Вологодская	29,834	28,244	58,078	19,671	18,729	38,400	10,507	11,046	9,343
Волынская	48,650	46,489	95,139	36,062	33,027	69,089	19,544	22,498	18,838
Воронежская	73,345	69,313	142.658	56,566	55,044	111,610	28,088	33,815	30,008
Вятская	78,446	74,580	153,029	54,102	52,057	106,159	27,414	38,571	33,574
Донская	52,942	50,096	103,038	30,942	29,436	60,378	19,842	19,439	17,171
Екатеринбургская	32,849*	31,557*	64,406*	23,356*	22,311*	45,667*	13,042*	15,290*	13,632*
Екатеринославская	61,948	59,538	121,486	36,686	33,064	69,750	22,445	21,810	20,180
Енисейская	13,416	13,261	26,677	10,074	8,856	18,930	4,137	6,362	5,678
Иркутская	11,132	10,598	21,730	8,629	7,685	16,314	3,889	4,252	3,905
Забайкальская	11,798	11,182	22,980	7,839	7,180	15,019	3,526	5,198	4,601
Казанская	37,010	35,596	72,606	31,384	29,529	60,913	14,383	17,969	15,125
Калужская	27,176	26,238	53,414	21,998	21,511	43,509	10,913	12,215	11,346
Камчатская	3,920*	3,645*	7,565*	2,168*	1.580*	3,748*	1,180*	1,014*	882*
Кишиневская	36,789	35,169	71,958	23,319	21,422	44,741	15,267	12,870	11,297
Кіевская	72,064	69,137	141,201	50,495	47,028	97,523	25,631	31,596	27,551
Костромская	33,792	32,072	65,864	24,752	24,228	48,980	12,442	16,479	14,429
Курская	61,044	57,565	118,609	43,840	41,118	84,958	22,060	27,723	24,254
Литовская	31,551	30,085	61,636	21,361	20,271	41,632	13,213	12,787	11,152
Минская	38,411	36,529	74,940	22,721	21,119	43,840	14,076	14,245	12,364
Могилевская	34,727	32,543	67,270	19,081	17,758	36,839	12,148	11,519	10,015
Московская	48,772	46,968	95,740	39,282	35,417	74,699	15,747	23,029	20,325
Нижегородская	40,374	39,058	79,432	31,346	29,733	61,079	14,014	20,628	19,146
Новгородская	28,55	27,420	55,970	20,717	18,982	39,699	9,602	10,914	9,898
Олонецкая	7,535	7,187	14,722	7,015	6,546	13,561	2,856	3,702	3,219
Оренбургская	37,425	35,785	73,210	23,189	21,725	44,914	11,610	15,512	13,764
Орловская	54,022	48,911	102,933	42,167	39,672	81,839	21,025	28,232	24,667
Пензенская	39,836	38,058	77,894	31,400	30,599	61,999	14,991	20,077	18,512
Пермская	39,369	37,679	77,048	29,666	27,868	57,534	13,696	21,371	18,979
Подольская	54,703	51,864	106,567	39,025	37,353	76,378	25,131	21,617	19,279
Полоцкая	20,263	19,243	39,506	12,152	11,174	23,326	6,366	7,622	6,498
Полтавская	58,282	55,908	114,190	34,098	32,230	66,328	22,139	19,572	16,569
Псковская	25,354	24,460	49,814	17,098	15,713	32,811	8,264	10,463	9,109
Рижская	4,019	3,986	8,005	2,709	2,188	4,897	2,168	1,160	987
Рязанская	45,957	43,885	89,842	31,446	31,417	62,863	20,019	20,311	19,438
Самарская	63,724	61,467	125,191	50,552	48,620	99,172	19,794	32,393	29,227
С.-Петербургская	28,016	26,852	54,868	24,249	20,838	45,087	9,083	11,918	10,667
Саратовская	60,587*	57,832*	118,419*	42,030*	39,916*	81,946*	21,106*	26,880*	23,867*
Симбирская	40,109	38,818	78,927	28,769	28,548	57,317	15,104	18,866	18,384
Смоленская	40,293	38,434	78,727	29,874	27,816	57,690	14,054	9,014	8,435
Ставропольская	75,420	71,685	147,105	47,252	44,225	91,477	22,608	31,430	28,678
Таврическая	28,922	27,290	56,212	16,406	14,505	30,911	9,306	10,846	9,433
Тамбовская	67,482*	64,731*	132,213*	52,487*	50,646*	103,133*	25,901*	31,470*	27,472*
Тверская	43,786	41,694	85,480	30,931	28,808	59,739	16,142	19,837	17,720
Тобольская	39,442	37,194	76,626	30,779	28,366	59,145	12,962	20,336	18,256
Томская	48,299	46,582	94,881	28,137	25,696	53,833	14,496	18,428	16,084
Тульская	39,046	37,465	76,511	34,734	32,087	66,821	15,438	23,522	20,680
Туркестанская	4,281	3,874	8,155	2,340	1,832	4,172	1,306	1,387	1,199
Уфимская	27,162	26,214	53,376	15,356	14,131	29,487	8,306	10,406	9,011
Финляндская	782	719	1,501	651	540	1,191	480	241	208
Харьковская	64,504*	61,270*	125,774*	52,557*	50,537*	103,094*	25,460*	30,608*	28,055*
Херсонская	50,616*	48,422*	99,038*	35,817*	32,188*	68,005*	13,882*	20,890*	18,119*
Холмско-Варшавская	8,637	8,229	16,866	6,351	6,137	12,488	3,752	3,576	3,246
Черниговская	54,210	51,196	105,406	34,659	31,854	66,513	21,108	21,788	18,308
Якутская	4,796*	4,677*	9,473*	2,669*	2,464*	5,133*	2,226*	Свѣдѣній	не имѣется
Ярославская	23,799	22,807	46,606	17,796	17,047	34,843	8,856	10,051	8.675
Экзархатъ Грузіи. Владикавказская епархія.	9,092	8,491	17,583	5,995	5,626	11,621	3,030	3,737	3,527
Грузинская [1])	Св	ѣд	ѣн	ій	не	им	ѣе	тс	я
Гурійско-Мингр.	5,508*	5,030*	10,538*	3,108*	2,852*	5,960*	4,107*	472*	376*
Имеретинская	6,659*	6,233*	12,892*	3,488*	3,490*	6,978*	3,860*	1,056*	973*
Сухумская	2,089*	1,918*	4,007*	1,769*	1,283*	3,052*	980*	476*	409*
Итого	2.193,361	2.191,823	4.285,184	1.549,343	1.455,917	3.005,260	795,824	947,830	841 693

[1]) Обозначенная въ сихъ таблицахъ Грузинская епархія называется иначе Карталинскою и Кахетинскою.
* Звѣздочка обозначаетъ, что свѣдѣнія взяты за 1893 г.

НАИМЕНОВАНІЕ ЕПАРХІЙ.	Изъ числа умершихъ въ 1894 г.:										Число монастырей.	
	Отъ 5 до 15 л.		Отъ 15 до 25 л.		Отъ 25 до 50 л.		Отъ 50 до 75 л.		Отъ 75 до 100 л.			
	Муж.	Жен.	Муж.	Жен.	Муж.	Жен.	Муж.	Жен.	Муж.	Жен.	Муж.	Жен.
Архангельская	277	305	266	261	914	650	996	1,034	250	416	9	2
Астраханская	1,075	1,101	293	326	942	740	931	811	290	322	4	1
Владимірская	1,432	1,351	683	846	2,610	2,716	4 948	5,149	1,016	1,213	20	10
Вологодская	1,030	962	673	846	2,485	2,422	3,536	4,067	911	1,079	18	2
Волынская	3,425	3,293	1,361	1,595	3,135	3,696	4,698	4,962	954	642	8	4
Воронежская	8,059	9,177	2,370	2,594	5,207	5,739	5,742	6,384	1,369	1,141	9	6
Вятская	2,335	2,257	1,343	1,762	4,038	4,992	6,304	7,886	1,509	1,584	4	5
Донская	4,218	4,462	1,027	1,145	2,292	2,483	3,022	3,054	941	1,118	2	2
Екатеринбургская	1,271*	1,310*	760*	954*	2,468*	2,535*	2,744*	2,855*	816*	1,023*	3*	3*
Екатеринославская	4,600	4,425	1,461	1,471	4,291	3,045	3,538	3,180	984	761	3	3
Енисейская	440	423	263	336	1,031	984	1,475	1,049	494	377	4	2
Иркутская	1,323	1,264	289	321	1,093	932	1,283	911	386	351	4	1
Забайкальская	519	516	207	258	616	835	911	756	333	215	4	1
Казанская	3,153	3,109	1,228	1,554	3,586	4,009	4,298	4,423	1,190	1,268	12*	6*
Калужская	2,522	2,377	553	666	2,350	2,508	3,779	3,926	579	598	8	2
Камчатская	66*	85*	153*	90*	568*	272*	303*	197*	61*	50*	Не имѣется	
Кишиневская	2,786	2,846	1,037	1,136	2,776	2,746	3,015	2,695	835	701	16	5
Кіевская	5,578	5,324	1,925	2,114	4,440	4,815	5,562	6,054	1,392	1,165	14	5
Костромская	986	967	641	763	2,129	2,324	3,562	4,457	953	1,286	13	6
Курская	4,499	4,240	1,431	1,586	3,721	4,398	4,982	5,474	1,481	1,165	9*	3*
Литовская	1,726	1,819	868	1,034	2,069	2,409	3,219	3,336	691	521	8	3
Минская	1,688	1,680	855	933	2,111	2,379	3,062	3,191	758	571	5	1
Могилевская	1,675	1,557	660	768	1,680	1,960	2,782	2,852	762	604	8	5
Московская	1,964	1,903	1,415	1,124	5,596	3,974	6,022	6,411	1,254	1,679	27	19
Нижегородская	1,703	1,333	702	717	2,209	2,647	4,819	4,705	1,285	1,185	9	13
Новгородская	1,390	1,119	786	729	2,264	2,061	4,042	3,796	1,319	1,374	24	12
Олонецкая	360	372	369	308	1,015	988	1,292	1,334	274	324	12	1
Оренбургская	1,585	1,500	638	805	2,061	2,296	2,525	2,438	863	811	3	4
Орловская	3,201	3,122	1,115	1,405	3,466	3,669	5,078	5,551	1,154	1,179	9	6
Пензенская	3,568	3,532	1,004	1,206	2,655	2,972	3,341	3,590	790	750	7*	9*
Пермская	1,388	1,341	648	792	1,945	2,222	2,974	3,219	1,371	1,253	2	3
Подольская	5,648	5,544	1,742	2,012	3,988	4,405	4,932	5,177	1,197	824	7	4
Полоцкая	821	794	426	583	1,052	1,209	1,824	1,670	432	391	5*	3*
Полтавская	3,795	3,991	1,381	1,470	3,322	4,122	4,660	5,317	1,158	951	5	4
Псковская	733	770	525	570	1,629	1,581	2,819	2,930	887	786	9	3
Рижская	116	148	129	81	430	274	674	519	168	210	1	2
Рязанская	2,016	2,001	944	1,240	2,897	2,988	4,208	4,554	1,084	1,177	12	7
Самарская	7,147	6,648	1,481	1,818	3,924	4,252	4,722	4,723	1,376	1,445	7	10
С.-Петербургская	993	1,103	1,489	900	5,343	3,634	3,612	3,874	711	1,149	5	4
Саратовская	3,502*	3,571*	1,250*	1,566*	3,802*	4,146*	5,174*	5,328*	1,413*	1,433*	3*	6*
Симбирская	1,864	1,870	845	852	2,276	2,443	3,608	3,648	1,303	1,356	3	3
Смоленская	4,903	5,383	1,819	1,760	3,922	3,650	7,541	6,940	2,194	2,128	11	3
Ставропольская	5,597	5,580	1,383	1,684	3,768	4,071	3,896	3,261	1,171	919	5*	2*
Таврическая	1,723	1,755	577	617	1,409	1,203	1,333	1,176	476	347	9	1
Тамбовская	3,919*	3,418*	1,979*	1,889*	5,791*	6,657*	6,612*	8,638*	2,760*	2,564*	9*	11*
Тверская	1,269	1,481	757	740	2,724	2,332	4,677	5,054	1,545	1,693	17	6
Тобольская	1,483	1,562	809	872	2,784	2,805	3,588	3,419	1,580	1,518	4	2
Томская	1,430	1,561	882	1,083	2,801	3,023	3,100	2,890	1,346	1,174	4	2
Тульская	2,047	2,247	790	968	2,772	2,789	4,394	4,621	1,009	981	5	3
Туркестанская	76	56	247	84	296	197	272	202	76	73	2	—
Уфимская	848	880	494	556	1,334	1,437	1,505	1,597	629	675	3	3
Финляндская	33	47	60	31	117	74	151	136	45	58	3	—
Харьковская	5,114*	4,871*	2,449*	2,609*	5,483*	6,621*	7,053*	7,097*	1,847*	1,280*	6*	3*
Херсонская	3,202*	3,228*	1,371*	1,414*	3,879*	3,656*	4,708*	4,275*	1,744*	1,492*	4*	2*
Холмско-Варшавская	521	470	379	356	728	764	1,033	1,072	165	178	4	2
Черниговская	3,226	3,225	1,188	1,238	3,015	3,171	4,430	4,960	1,013	950	10	5
Якутская	Сведѣній не имѣется										2	—
Ярославская	974	984	652	520	2,093	1,800	3,083	3,671	912	1,398	16	7
Экзархатъ Грузіи. Владикавказская епархія.	648	639	223	203	550	552	649*	524	190	169	1	1*
Грузинская [1])	Свѣдѣній не имѣется										12	2
Гурійско-Мингр.	311*	299*	422*	348*	915*	877*	767*	321*	228*	216*	11	2
Имеретинская	428*	412*	339*	407*	724*	818*	743*	623*	214*	241*	6	1
Сухумская	163*	159*	193*	151*	589*	330*	283*	182*	37*	44*	2	—
Итого	146,232	117,082	45,333	49,638	128,022	130,218	172,545	178,627	26,965	46,303	481	249

[1]) Означенная въ сихъ таблицахъ Грузинская епархія называется иначе Карталинскою и Кахетинскою.
* Звѣздочка обозначаетъ, что свѣдѣнія взяты за 1893 г.

НАИМЕНОВАНІЕ ЕПАРХІЙ.	Число монашествующихъ.					Количество богослужебныхъ зданій.						Итого въ епархіи богослужебныхъ зданій.	При всѣхъ церквяхъ въ 1894 г. состояло на службѣ:			
	Монаховъ.	Послушниковъ.	Монахинь.	Послушницъ.	Итого обоего пола.	Соборовъ.	Приходскихъ церквей.	При монастыряхъ.	Прочихъ церквей (кладбищен., домовыхъ и т. д.	Сверхъ сего молитвенныхъ домовъ и часовенъ	Единовѣрч. церквей.		Протоіереевъ.	Священниковъ.	Діаконовъ.	Псаломщиковъ и проч.
Архангельская	111	25	155	77	368	13	405	39	134	358	—	949	17	314	55	299
Астраханская	50	62	22	17	151	6	162	9	30	27	—	234	16	211	111	196
Владимірская	212	342	310	999	1,863	19	976	29	286	666	5	1,981	69	1,132	405	1,112
Вологодская	209	65	34	68	376	13	705	38	115	1,187	1	2,059	27	801	429	699
Волынская	51	70	53	297	471	12	1,221	26	666	197	—	2,122	32	1,234	75	1,413
Воронежская	288	57	287	272	904	13	883	22	71	21	2	1,012	49	1,094	457	1,192
Вятская	33	11	120	630	800	20	566	22	104	631	12	1,355	36	989	478	950
Донская	55	38	165	266	524	1	499	7	30	18	19	574	26	643	194	673
Екатеринбургская	26*	28*	100*	902*	1,056*	8*	375*	14*	77*	495*	—	969*	12*	510*	143*	460*
Екатеринославская	33	5	49	157	244	11	471	4	23	5	—	514	31	638	245	491
Енисейская	13	50	20	112	195	7	190	7	39	231	—	474	11	201	34	189
Иркутская	30	11	19	37	97	6	148	9	90	152	—	405	16	175	65	178
Забайкальская	26	24	4	14	68	9	129	9	119	188	—	454	11	152	39	196
Казанская	135*	314*	115*	1,030*	1,594*	18	507	6	46	286	4	867	25	649	298	641
Калужская	236	118	48	37	439	15	571	27	104	—	1	71[illegible]	21	649	224	673
Камчатская	не	и	мѣ	ет	ся.	3*	—	91*	45*	145*	—	284*	8*	120*	21*	113*
Кишиневская	279	174	185	145	783	13	895	43	110	5	1	1,067	17	913	47	1,227
Кіевская	195	104	282	495	1,076	13	1,290	32	181	52	—	1,568	47	1,307	171	1,464
Костромская	106	224	172	597	1,099	27	965	61	79	1,461	3	2,602	33	1,057	524	1,035
Курская	350*	635*	159*	1,457*	2,601*	17	964	33	70	10	2	1,096	44	1,089	571	1,185
Литовская	68	90	31	124	313	12	492	11	421	81	4	1,021	25	550	38	594
Минская	31	23	22	20	96	10	530	7	599	82	—	1,228	29	548	60	554
Могилевская	44	105	77	178	404	7	491	25	256	36	—	815	23	513	70	525
Московская	282	121	603	392	1,398	16	1,146	166	267	378	—	1,973	84	1,330	576	1,852
Нижегородская	112	21	509	849	1,491	21	877	25	120	139	21	1,203	27	975	399	946
Новгородская	315	104	355	577	1,351	15	674	10	163	2,948	4	3,814	46	738	176	808
Олонецкая	102	44	17	17	180	7	244	36	222	1,439	6	1,954	14	298	184	155
Оренбургская	28	20	167	681	896	9	451	12	67	220	—	759	29	562	103	692
Орловская	241	127	301	998	1,667	12	853	44	94	27	1	1,031	41	1,002	412	1,067
Пензенская	83*	180*	507*	1,973*	2,743*	10	684	41	115	52	9	911	23	771	402	717
Пермская	19	10	182	261	472	9	315	6	74	851	38	1,293	23	467	163	471
Подольская	67	63	98	198	426	12	7,354	28	243	37	—	1,674	55	1,353	224	1,505
Полоцкая	28*	30*	77*	62*	197*	12*	294*	18*	132*	137*	8*	601*	21*	334*	71*	318*
Полтавская	72	54	90	321	537	17	1,051	9	110	15	—	1,202	59	1,167	240	1,703
Псковская	86	142	91	131	450	10	355	27	134	834	4	1,364	21	442	86	481
Рижская	2	1	8	173	184	3	178	2	28	38	3	252	20	184	39	326
Рязанская	137	44	133	595	909	12	850	37	150	57	1	1,107	28	1,031	495	1,129
Самарская	71	64	435	654	1.224	9	714	41	49	49	8	870	24	799	198	783
С.-Петербургская	88	36	118	95	337	18	264	28	287	1,194	12	1,803	127	458	285	384
Саратовская	23*	44*	134*	1,072*	1,273*	11*	686*	13*	94*	36*	10*	850*	40*	778*	113*	898*
Симбирская	35	74	68	158	335	9	606	8	71	83	6	783	21	680	257	666
Смоленская	121	128	86	265	600	13	608	27	131	98	—	877	34	746	391	788
Ставропольская	102*	29*	92*	169*	392*	7	402	17	30	26	6	488	19	601	264	596
Таврическая	110	211	12	155	488	11	275	4	57	42	—	389	27	376	115	303
Тамбовская	269*	163*	613*	1,349*	2,394*	16*	1,034*	42*	73*	16*	—	1,181*	74*	1,229*	812*	1,536
Тверская	178	55	228	821	1,282	15	896	65	210	938	5	2,129	12	1,094	507	1,105
Тобольская	17	56	71	360	504	11	421	7	99	489	10	1,037	29	536	107	620
Томская	12	11	18	263	304	11	389	7	87	162	7	773	8	473	64	511
Тульская	67	13	100	312	492	13	791	19	106	89	1	1,019	26	891	198	942
Туркестанская	14	4	—	—	18	2	55	1	26	19	—	103	7	70	17	34
Уфимская	18	37	113	350	518	6	315	7	19	136	—	483	18	357	81	381
Финляндская	169	87	—	—	256	3	20	—	16	3	—	42	5	32	5	40
Харьковская	326*	88*	106*	141*	661*	11*	740*	28*	84*	17*	—	880*	70*	836*	373*	869*
Херсонская	51*	40*	32*	67*	190*	15*	510*	8*	56*	19*	—	608*	45*	636*	208*	575*
Холмско-Варшавская	10	12	34	62	118	12	309	9	136	39	—	505	35	334	67	377
Черниговская	151	72	149	250	622	11	966	33	193	6	18	1,227	27	996	105	1,133
Якутская	7	6	—	—	13	5	62	—	10	141	—	218	10	93	21	77
Ярославская	201	292	138	850	1,481	12	828	24	57	609	5	1,535	31	947	363	995
Экзархатъ Грузіи. Владикавказская епархія.	8*	16*	8*	177*	209*	7	115	—	17	5	4	148	8	136	53	127
Грузинская [1]	36	34	62	18	150	17	710	13	396	7	—	1,143	29	700	70	718
Гурійско-Мингр.	36	12	—	71	119	5	430	8	158	—	—	601	7	507	94	474
Имеретинская	38	18	18	9	83	2	403	8	269	2	—	684	8	472	58	636
Сухумская	197	370	—	—	567	2	86	6	12	4	—	110	2	95	8	69
Итого	6,510	5,510	8,208	23,627	43,855	692	35,386	1,608	8,369	7,837	252	64,144	1,857	41,025	13,158	43,866

[1]) Означенная въ сихъ таблицахъ Грузинская епархія называется иначе Карталинскою и Кахетинскою.

* Звѣздочка обозначаетъ, что свѣдѣнія взяты за 1893 г.

НАИМЕНОВАНІЕ ЕПАРХІЙ.	О числѣ лицъ, присоединенныхъ къ православію въ 1894 г.						Итого обоего пола.	О числѣ библіотекъ при церквахъ за 1893 г.				Всего къ 1894 г. состояло.
	Изъ христіанъ.		Изъ раскольниковъ.		Изъ нехристіанъ.			Состояло къ 1893 г.		Въ 1893 г. вновь учреждено.		
	Муж.	Жен.	Муж.	Жен.	Муж.	Жен.		При церквяхъ.	Въ благочинн. округ.	При церквяхъ.	Въ благочинническихъ округахъ.	
Архангельская	1	3	23	17	1	—	45	191	6	—	—	197
Астраханская	9	11	107	93	51	38	309	154	1	—	—	155
Владимірская	8 об.	пола *.	168 об.	пола. *	10 об.	пола. *	186*	884	31	44	1	960
Вологодская	7	3	10	3	—	2	25	431	15	3	—	449
Волынская	422	411	2	—	5	2	842	59	1	—	—	60
Воронежская	15 об.	пола. *	5 об.	пола. *	18 об.	пола. *	38*	638	27	5	—	670
Вятская	4	4	142	138	22	14	324	555	5	2	1	563
Донская	17	28	337	239	36	26	683	322	7	21	1	351
Екатеринбургская	5*	5*	110*	135*	5*	3*	263	298	—	4	1	303
Екатеринославская	13	9	23	23	39	29	136	550	25	21 закрыто 83	1	514
Енисейская	9	2	18	5	57	29	120	204	—	—	—	204
Иркутская	3	3	9	1	913	808	1,737	205	—	—	—	205
Забайкальская	6	3	4	5	38	38	91	епар	хія	еще не су	щесгвовала.	487
Казанская	3	4	69	103	21	15	215	424	9	49	5	487
Калужская	11 об.	пола. *	276 об.	пола. *	7 об.	пола. *	294*	330	27	5 закрыто 20	—	342
Камчатская	9*	4*	10*	10*	208*	156*	397*	45	—	—	—	45
Кишиневская	29	19	34	36	15	37	170	904	—	закрыто 724	6	186
Кіевская	10	9	294	276	65	65	719	737	32	7	2	778
Костромская	7	5	81	82	1	—	176	668	9	—	—	677
Курская	7	6	21	17	14	6	71	750	32	—	—	782
Литовская	122	204	21	22	16	21	406	86	38	—	—	124
Минская	44	49	3	4	8	12	120	521	10	—	—	531
Могилевская	31	28	4	5	4	8	80	490	38	4	—	532
Московская	71	63	169	157	41	17	518	38	6	—	1	45
Нижегородская	10	12	228	254	9	5	518	86	26	3	—	115
Новгородская	17	17	184	270	2	3	493	414	6	200	7	627
Олонецкая	6 об.	пола. *	23 об.	пола. *	4 об.	пола. *	33*	116	2	1	—	119
Оренбургская	10 об.	пола. *	544 об.	пола. *	52 об.	пола. *	606*	271	16	61	1	349
Орловская	11	9	9	3	8	2	42	250	39	4 закрыто 37	1 закрыто 21	236
Пензенская	5	2	103	72	11	5	198	317	20	17	—	354
Пермская	2 об.	пола. *	1,198 о	б. пол.*	13 об.	пола. *	1,213*	242	6	10	закрыто 1	257
Подольская	150 об.	пола. *	10 об.	пола. *	30 об.	пола. *	190*	1,172	48	3	—	1,223
Полоцкая	47	67	38	35	4	14	205	239	2	—	1	242
Полтавская	10	25	2	1	14	19	71	977	—	5	—	982
Псковская	51	80	—	—	3	6	140	163	9	—	—	172
Рижская	518	610	33	21	12	15	1,209	176	11	—	3	190
Рязанская	4	7	18	10	7	3	49	240	36	10	7	293
Самарская	12	11	366	324	34	16	763	696	7	—	4	707
С.-Петербургская	225 об.	пола. *	68 об.	пола. *	120 об.	пола. *	413*	232	1	38	—	271
Саратовская	—	—	—	—	—	—	—	418	44	8	3	473
Симбирская	5	3	112	122	8	2	252	485	36	6	—	527
Смоленская	9	19	31	24	10	5	98	312	10	2	2	326
Ставропольская	43 об.	пола. *	92 об.	пола. *	68 об.	пола. *	203*	398	18	1 закрыто 6	1 1	411
Таврическая	—	—	9	12	—	—	21	223	7	—	1	231
Тамбовская	21 об.	пола. *	88 об.	пола. *	4 об.	пола. *	108*	694	70	23	закрыто 19	768
Тверская	20 об.	пола. *	37 об.	пола. *	11 об.	пола. *	68*	219	13	35	—	267
Тобольская	14	11	65	87	24	12	213	205	8	2	—	215
Томская	10	3	377	416	205	183	1,194	281	—	7	—	288
Тульская	22	9	10	11	9	6	67	493	23	—	—	516
Туркестанская	15*	12*	30*	27*	16*	2*	102*	49	—	5	—	54
Уфимская	—	—	76	87	—	—	163	212	14	1 закрыто 68	закрыто 11	148
Финляндская	5	6	1	1	—	—	13	—	—	23	—	23
Харьковская	22 об.	пола. *	12 об.	пола. *	40	пола. *	74*	397	1	3	—	401
Херсонская	81 об	пола. *	104 об.	пола. *	122 об.	пола. *	307*	257	16	2	—	275
Холмско-Варшавская	191	212	9	—	7	9	431	202	6	7	2	217
Черниговская	13	12	111	89	4	11	240	600	16	24	1	641
Якутская	—	—	—	1	6	—	7	67	—	—	—	67
Ярославская	9	3	5	11	6	—	34	877	9	—	—	886
Экзархатъ Грузіи. епархіи. Владикавказская	9 об.	пола. *	60 об.	пола. *	78 об.	пола. *	147*					
Грузинская	17*	20*	2*	2*	32*	15*	88*					
Гурійско-Мингр.	1*	—	—	—	8*	5*	14*	239	2	47	3	236
Имеретинск.	2*	1*	—	—	3*	2*	8*			закрыто 55		
Сухумская [1]	7*	6*	3*	2*	135*	120*	273*					
Итого	1,837 + 623 об. пола.	2,030	3,045 + 2,680 об. пола.	3,253	1,948 + 577 об. пола.	1,786	17,780	21,703	841	713 закрыто 993	56 закрыто 53	22,267

[1]) Сверхъ сего по вѣдомству протопресвитера военн. и морск. духовенства присоединено къ православію въ 1893 г.: изъ христіанъ—332 об. пола, изъ раскольниковъ—169 об. пола и изъ нехристіанъ—122 об. пола, а всего 623 об. пола.

НАИМЕНОВАНІЕ ЕПАРХІЙ.	Больницы [2]. При монастыряхъ. На казенн. и монастырск. иждивеніи. Число завед.	На сколько лицъ.	На иждивеніи частн. лицъ и обществъ. Число завед.	На сколько лицъ.	Итого. Число завед.	На сколько лицъ.	При церквяхъ. На казенномъ и церковномъ иждивеніи. Число завед.	На сколько лицъ.	На иждивеніи частн. лицъ и обществъ. Число завед.	На сколько лицъ.	Итого. Число завед.	На сколько лицъ.	Богадѣльни [2]. При монастыряхъ. На казенн. и монастырск. иждивеніи. Число завед.	На сколько лицъ.	На иждивеніи частн. лицъ и обществъ. Число завед.	На сколько лицъ.	Итого. Число завед.	На сколько лицъ.
Архангельская	1	5	1	5	2	10	—	—	—	—	—	—	—	—	—	—	—	—
Астраханская	—	—	—	—	—	—	—	—	—	—	—	—	—	—	—	—	—	—
Владимірская	5	71	—	—	5	71	—	—	—	—	—	—	2	37	—	—	2	37
Вологодская	—	—	—	—	—	—	—	—	1	не опр.	1	не опр.	—	—	—	—	—	—
Волынская	—	—	—	—	—	—	—	—	—	—	—	—	—	—	—	—	—	—
Воронежская	7	63	—	—	7	63	—	—	1	4	1	4	6	74	1	24	7	98
Вятская	2	22	—	—	2	22	—	—	3	110	3	110	1	10	1	25	2	35
Донская	1	6	—	—	1	6	—	—	—	—	—	—	3	77	—	—	3	77
Екатеринбургская	2	15	—	—	2	15	—	—	—	—	—	—	1	15	—	—	1	15
Екатеринославская	1	15	—	—	1	15	—	—	—	—	—	—	2	не опр.	—	—	2	не опр.
Енисейская	—	—	—	—	—	—	—	—	—	—	—	—	1	не опр.	—	—	1	не опр.
Иркутская	1	не опр.	—	—	1	не опр.	—	—	2	25	2	25	—	—	2	не опр.	2	не опр.
Забайкальская	не	су	щ	ес	тв	о	в	а	л	а	е	щ	е		въ	18	93	году.
Казанская	3	не опр.	—	—	3	не опр.	—	—	—	—	—	—	—	—	—	—	—	—
Калужская	4	6	—	—	4	6	—	—	—	—	—	—	—	—	—	—	—	—
Камчатская	—	—	—	—	—	—	—	—	—	—	—	—	—	—	—	—	—	—
Кишиневская	—	—	—	—	—	—	—	—	—	—	—	—	—	—	—	—	—	—
Кіевская	—	—	—	—	—	—	—	—	—	—	—	—	—	—	—	—	—	—
Костромская	10	54	—	—	10	54	—	—	1	не опр.	1	не опр.	4	59	—	—	4	59
Курская	3	326	2	17	5	343	—	—	1	35	1	35	1	70	1	8	2	78
Литовская	—	—	—	—	—	—	—	—	—	—	—	—	—	—	—	—	—	—
Минская	—	—	—	—	—	—	—	—	—	—	—	—	1	2	—	—	1	2
Могилевская	—	—	—	—	—	—	—	—	—	—	—	—	—	—	—	—	—	—
Московская	—	—	16	205	16	205	—	—	2	13	2	13	2	32	15	311	17	343
Нижегородская	10	230	—	—	10	230	—	—	—	—	—	—	—	—	3	45	3	45
Новгородская	3	12	—	—	3	12	—	—	4	51	4	51	3	64	—	—	3	64
Олонецкая	—	—	—	—	—	—	—	—	—	—	—	—	—	—	—	—	—	—
Оренбургская	1	не опр.	—	—	1	не опр.	—	—	—	—	—	—	1	30	—	—	1	30
Орловская	—	—	—	—	—	—	—	—	—	—	—	—	—	—	—	—	—	—
Пензенская	3	60	1	16	4	76	3	19	—	—	3	19	3	75	—	—	3	75
Пермская	—	—	—	—	—	—	—	—	—	—	—	—	—	—	—	—	—	—
Подольская	—	—	—	—	—	—	—	—	—	—	—	—	2	не опр.	—	—	2	не опр.
Полоцкая	—	—	—	—	—	—	—	—	—	—	—	—	—	—	—	—	—	—
Полтавская	—	—	—	—	—	—	—	—	—	—	—	—	—	—	—	—	—	—
Псковская	—	—	—	—	—	—	—	—	1	35	1	35	1	2	2	20	3	22
Рижская	—	—	—	—	—	—	—	—	—	—	—	—	—	—	—	—	—	—
Рязанская	1	5	1	6	2	11	—	—	—	—	—	—	—	—	—	—	—	—
Самарская	9	76	—	—	9	76	—	—	—	—	—	—	2	21	—	—	2	21
С.-Петербургская	4	45	1	6	5	51	—	—	6	77	6	77	2	13	—	—	2	13
Саратовская	4	27	—	—	4	27	—	—	1	10	1	10	3	24	—	—	3	24
Симбирская	7	42	—	—	7	42	—	—	—	—	—	—	—	—	—	—	—	—
Смоленская	2	7	—	—	2	7	—	—	4	61	4	61	—	—	—	—	—	—
Ставропольская	5	43	—	—	5	43	—	—	—	—	—	—	1	10	—	—	1	10
Таврическая	1	5	—	—	1	5	—	—	—	—	—	—	—	—	—	—	—	—
Тамбовская	1	не опр.	—	—	1	не опр.	—	—	—	—	—	—	—	—	—	—	—	—
Тверская	5	36	—	—	5	36	—	—	1	не опр.	1	не опр.	6	65	—	—	6	65
Тобольская	3	не опр.	—	—	3	не опр.	—	—	—	—	—	—	1	20	—	—	1	20
Томская	—	—	—	—	—	—	—	—	—	—	—	—	—	—	—	—	—	—
Тульская	1	10	2	31	3	41	—	—	1	1	1	1	1	7	1	6	2	13
Туркестанская	—	—	—	—	—	—	—	—	—	—	—	—	—	—	—	—	—	—
Уфимская	3	32	—	—	3	32	—	—	—	—	—	—	—	—	—	—	—	—
Финляндская	—	—	—	—	—	—	—	—	—	—	—	—	—	—	—	—	—	—
Харьковская	3	80	—	—	3	80	—	—	—	—	—	—	2	45	1	20	3	65
Херсонская	2	14	—	—	2	14	—	—	—	—	—	—	1	12	—	—	1	12
Холмско-Варшавская	1	не опр.	—	—	1	не опр.	—	—	—	—	—	—	—	—	—	—	—	—
Черниговская	—	—	—	—	—	—	2	не опр.	—	—	2	не опр.	3	14	—	—	3	14
Якутская	—	—	—	—	—	—	1	40	—	—	1	—	—	—	—	—	—	—
Ярославская	1	не опр.	—	—	1	не опр.	—	—	—	—	—	—	—	—	1	не опр.	1	не опр.
Экзархатъ Грузіи. Владикавказская епархія.	—	—	—	—	—	—	—	—	—	—	—	—	—	—	—	—	—	—
Экзархатъ Грузіи. Грузинская [1] епархія.	—	—	—	—	—	—	—	—	—	—	—	—	—	—	—	—	—	—
Экзархатъ Грузіи. Гурійско-Мингр. епархія.	—	—	—	—	—	—	—	—	—	—	—	—	—	—	—	—	—	—
Экзархатъ Грузіи. Имеретинская епархія.	—	—	—	—	—	—	—	—	—	—	—	—	—	—	—	—	—	—
Экзархатъ Грузіи. Сухумская епархія.	—	—	—	—	—	—	—	—	—	—	—	—	—	—	—	—	—	—
Итого	110	1,307	24	286	134	1,593	6	59	29	422	35	481	56	778	28	459	84	1,237

[1]) Означенная въ сихъ таблицахъ Грузинская епархія называется иначе Карталинскою и Кахетинскою.
[2]) Больницы и богадѣльни показаны за 1893 г.

НАИМЕНОВАНІЕ ЕПАРХІЙ.	Богадѣльни. При церквяхъ. На казенн. и церковн. иждивеніи. Число завед.	На скол. лицъ.	На иждивеніи частн. лицъ и обществъ. Число завед.	На сколь. лицъ.	Итого. Число завед.	На сколь. лицъ.	О существовав. въ 1893 г. при церквяхъ церк.-приходск. попечительствахъ. Къ началу 1893 г. состояло попечительствъ.	Въ теченіе года вновь открыто попечительствъ.	Итого состояло.	Попечительствами сдѣлано пожертвованій. На украшеніе и поддержаніе церквей. Руб.	Коп.	На церков. школы и благотвор. учр. въ приход. Руб.	Коп.	На содержаніе причтовъ. Руб.	Коп.	Итого. Руб.	Коп.
Архангельская	—	—	—	—	—	—	131	13	144	26,323	96	1,614	83	2,251	13	30,189	92
Астраханская	—	—	—	—	—	—	105	—	105	—	—	—	—	—	—	—	—
Владимірская	—	—	27	503	27	503	21	—	21	2,799	69	162	4	147	48	3,109	21
Вологодская	—	—	8	78	8	78	529	9	538	108,710	13	14,898	98	10,554	70	134,163	81
Волынская	—	—	5	30	5	30	418	—	418	—	—	—	—	—	—	—	—
Воронежская	—	—	42	481	42	481	37	16	53	18,970	80	16,410	67	751	90	36,133	37
Вятская	—	—	13	283	13	283	484	1	485	161,551	96½	26,612	98	11,617	28	199,782	22½
Донская	—	—	3	23	3	23	246	20	266	123,945	16	3,832	26	1,488	36	129,265	78
Екатеринбургская	1	4	2	32	3	36	171	—	171	27,298	51	11,196	43	4,061	99	42,556	93
Екатеринославская	—	—	2	не опр.	2	не опр.	242	7	249	124,739	94	5,912	18	4,041	85	134,693	97
Енисейская	—	—	9	94	9	94	11	закрыто 3	8	—	—	—	—	—	—	—	—
Иркутская	—	—	—	—	—	—	164	5	169	3,775	41	142	53	69	55	3,987	49
Забайкальская	не	су	щ	ес	т	во	в	ал	а	ещ	е	въ	18	93	го	ду.	
Казанская	—	—	8	193	8	193	445	16	461	44,551	35	4,955	45	3,595	34	53,102	14
Калужская	—	—	5	53	5	53	56	4	60	10,500	—	—	—	—	—	10,500	—
Камчатская	—	—	—	—	—	—	39	—	39	7,785	60	1,293	79	8,478	36	17,557	75
Кишиневская	—	—	3	263	3	263	11	1	12	8,916	43	289	2	12	67	9,218	12
Кіевская	—	—	—	—	—	—	329	15	344	34,777	13	4,447	52	2,565	1	41,789	66
Костромская	—	—	12	252	12	252	4	1	5	15	—	376	32	—	—	391	32
Курская	—	—	18	132	18	132	130	8	138	2,180	—	633	35	30	—	2,843	35
Литовская	—	—	22	83	22	83	479	—	479	18,324	80	13	3	13	90	18,351	73
Минская	—	—	10	77	10	77	537	—	537	32,751	87	—	—	—	—	32,751	87
Могилевская	—	—	49	298	49	298	486	3	489	19,172	46	6,987	40	535	58	26,695	44
Московская	—	—	151	2,527	151	2,527	59	3	62	162	91	56,270	20	—	—	56,433	11
Нижегородская	16	45	5	37	21	82	80	1	81	4,085	56	716	—	—	—	4,801	56
Новгородская	4	10	7	132	11	142	426	136	562	81,475	58	11,077	89	4,692	81	97,246	28
Олонецкая	—	—	—	—	—	—	13	закрыто 1	12	833	12	—	—	—	—	833	12
Оренбургская	—	—	—	—	—	—	233	18	251	18,417	59	2,102	15	595	28	21,115	2
Орловская	—	—	14	212	14	21	258	6 / закр. 32	232	9,908	30	3,104	69	26	66	13,039	65
Пензенская	2	57	7	243	9	300	137	8 / закр. 11	134	18,452	9	2,050	76	373	15	20,876	—
Пермская	—	—	—	—	—	—	28	19	47	2,062	88	1,044	35	174	50	3,281	73
Подольская	—	—	1	не опр.	1	не опр.	1,310	5 / закр. 19	296	130,896	99½	13,297	30	15,496	87½	159,691	17
Полоцкая	—	—	10	76	10	76	240	—	240	23,390	81	1,897	88	179	84	25,468	53
Полтавская	—	—	—	—	—	—	277	9 / закр. 52	234	42,936	73	2,233	87	2,212	99	47,383	59
Псковская	—	—	30	334	30	334	58	3 / закр. 2	59	8,962	84	174	50	24	—	9,161	34
Рижская	—	—	2	27	2	27	286	—	286	—	—	—	—	—	—	—	—
Рязанская	—	—	12	133	12	133	248	20	268	46,471	92	7,006	30	—	—	53,478	22
Самарская	—	—	5	66	5	66	703	4	707	157,419	41	16,917	80	59,627	72	233,964	93
С.-Петербургская	5	77	13	325	18	402	193	5	198	23,543	1	23,526	95	1,153	8	48,223	4
Саратовская	—	—	18	362	18	362	464	24	488	103,826	82	21,109	40	4,360	12	129,296	34
Симбирская	—	—	—	—	—	—	181	10	191	30,548	85	4,385	56	2,418	—	37,352	41
Смоленская	—	—	92	572	92	575	136	8	144	22,532	87	2,386	78	37	—	24,956	65
Ставропольская	—	—	1	8	1	8	6	—	6	2,361	78	386	67	—	—	2,748	45
Таврическая	—	—	—	—	—	—	40	2 / закр. 4	38	88,070	79	14,015	40	573	63	102,659	82
Тамбовская	—	—	8	не опр.	8	не опр.	621	119	740	165,095	—	27,701	—	4,717	—	197,513	—
Тверская	—	—	6	173	6	173	163	1	164	619	80	693	88	—	—	1,313	68
Тобольская	—	—	—	—	—	—	144	—	144	10,550	29	689	18½	1,958	41½	13,197	89
Томская	3	150	2	37	5	187	25	12	37	7,403	52	—	—	4,544	14	11,947	66
Тульская	5	31	22	197	27	228	360	1	361	7,256	25	1,556	23	10	—	8,822	48
Туркестанская	—	—	1	6	1	6	3	1	4	5,059	74	19	—	—	—	5,078	74
Уфимская	—	—	—	—	—	—	179	6	185	39,099	14	5,111	58	1,979	13	46,189	85
Финляндская	—	—	—	—	—	—	—	4	4	—	—	—	—	—	—	—	—
Харьковская	—	—	6	89	6	89	163	2	165	22,968	98	7,798	93	3,097	8	33,864	99
Херсонская	—	—	11	102	11	102	435	50	485	87,213	74	4,242	23	3,535	68	94,991	65
Холмско-Варшав.	3	6	1	2	4	8	289	32	321	10,857	40	2,919	83	722	29	14,499	52
Черниговская	8	37	—	—	8	37	859	7	866	80,826	53	11,360	55	10,481	57	102,668	65
Якутская	—	—	2	32	2	32	14	4	18	—	—	1,984	37	—	—	1,984	37
Ярославская	1	3	16	246	17	249	50	15	65	1,511	39	8,329	8	275	80	10,116	27
Экзархатъ Грузіи. Владик. епархіи.																	
Грузин. [1]) епархіи.																	
Гурійско-Мингр. епархіи.																	
Имерет. епархіи.																	
Сухумск. епархіи.	—	—	—	—	—	—	159	119	278	2,043	63	2,003	86	765	92	4,813	41
Итого	48	420	681	8,813	729	9,233	13,975	773 / закрыто 124	14,564	2.033,956	47	357,892	95½	174,247	78	2.566,097	20½

[1]) Означенная въ сихъ таблицахъ Грузинская епархія называется иначе Карталинскою и Кахетинскою.

НАИМЕНОВАНІЕ ЕПАРХІЙ.	О пожертвованіяхъ, поступившихъ въ церкви за 1893 годъ.															
	Кружечнаго и кошельковаго сбора.		Доходъ съ имѣній.		На устройство церквей и другіе предметы.		Въ пользу Гроба Господня.		Въ пользу церквей православныхъ и школъ западн. края.		На возстановленіе православія на Кавказѣ.		На распространеніе православія между язычниками.		На вспоможеніе духовенству.	
	Руб.	Коп.	Руб.	Коп.	Руб.	Коп.	Руб.	К.	Руб.	К.	Руб.	К.	Руб.	К.	Руб.	Коп.
Архангельская	10,238	59	23,926	26	293	16	111	75	60	56	73	29	127	15	169	27½
Астраханская	18,518	73	41,751	87	69,374	23	431	43	328	27	342	4	381	45	2,185	9
Владимірская	269,255	35	21,284	48	203,626	69	105	35	517	21	434	21	468	85	31,630	—
Вологодская	127,248	12	39,430	61	168,533	62	291	80	350	39	211	55	352	60	—	—
Волынская	125,341	57	95,553	81½	101,532	22	203	87	419	75	185	48	341	—	452	74
Воронежская	113,758	17	158,013	47	201,874	93	376	22	662	11	668	33	875	85	6,355	25
Вятская	200,116	35¾	34,274	39	61,987	9	197	54	503	70	263	94	443	36	735	43
Донская	57,169	41½	147,799	30	38,495	77	485	87	512	82	353	77	444	16	2,505	—
Екатеринбургская	46,760	24½	22,504	5	68,985	35	343	21	446	9	358	6	717	65	1,637	62
Екатеринославская	102,160	91	358,077	9	69,217	70	231	3	915	51	583	60	892	66	11,805	13
Енисейская	18,148	70	2,621	82	39,548	68¼	127	22	145	35	108	62	394	99	415	9
Иркутская	7.289	9	—	—	36,930	86	87	16	108	57	81	77	296	96	1,333	37
Забайкальская	не	су	ще	ст	во	ва	ла	е	щ	е	въ	18	93	г	од	у.
Казанская	61,439	78½	29,042	75	107,659	25¾	156	36	250	45½	192	10	371	17	641	—
Калужская	216,279	66	9,918	29	80,742	49	211	53	335	70	218	88	514	24	572	38
Камчатская	6,430	75	—	—	12,084	55½	—	—	70	73½	70	88	103	23	198	74
Кишиневская	26,550	34½	28,118	66	2,197	20	233	77	445	41	234	55	455	44	3,125	96
Кіевская	153,501	29	39,800	43	135,691	57	553	55	187	20	457	1	674	42	2,729	70
Костромская	145,673	97	38,957	67	156,067	63	201	35	530	38	567	18	1,247	32	7,702	32
Курская	102,669	91½	17,072	92	79,470	56	363	28	574	69	782	81	615	84	5,834	93
Литовская	41,258	84	13,937	90	60	87	156	76	151	99	104	54	206	69	439	69
Минская	—	—	—	—	—	—	—	—	—	—	—	—	—	—	—	—
Могилевская	66,437	48½	4,857	26	122	23	114	57	87	40	80	62	134	60	94	76
Московская	585,556	25	1,428,435	82½	651,756	17	140	56	2,067	98	2,164	3	4,695	33	20,259	22
Нижегородская	90,728	21½	9,320	13	76,555	37½	173	63	193	30	285	6	394	79	4,166	24
Новгородская	100,785	24	160,357	41	82,816	91	100	45	353	83	234	67	379	24	217	3
Олонецкая	20,243	37	3,834	40	23,435	99	49	58	81	38	54	33	324	69	300	70
Оренбургская	43,562	66½	109,430	81½	88,080	89½	113	33	100	97	228	10	440	10	275	86
Орловская	145,676	79½	182,454	49	192,928	13	245	49	373	92	405	83	603	93	—	—
Пензенская	107,767	68	7,810	81	141,345	33	197	83	106	52	128	91	518	88	1,054	17
Пермская	56,920	39¼	19,248	38	107,857	24½	163	72	270	41	242	98½	496	56	282	69
Подольская	110,782	97½	6,360	40	15,642	66 /2	342	16	359	8	228	71	475	90	2,031	27
Полоцкая	27,691	51	2,140	21	25,758	78	56	14	50	79	56	13	181	46	208	59
Полтавская	93,999	89	42,362	24	56,919	86	425	50	518	57	331	23	316	79	7,846	60
Псковская	41,276	34	11,832	60	19,096	88	187	93	85	79	83	56	211	16	1,033	9
Рижская	18,878	24	39,531	98	5	95	69	14	39	70	53	11	82	99	18	14
Рязанская	125,554	65	22,440	18	118,333	11	48	91	184	19	231	16	580	29	—	—
Самарская	62,459	8¾	16,227	90	43,960	50	58	54	304	72	308	58	1,243	6	1,064	2
С.-Петербургская	167,584	—	277,324	35	95,783	79	493	53	888	96	939	9	1,441	21	6,903	45
Саратовская	42,122	86	21,983	19	65,209	89	114	39	204	5	130	41	226	46	590	13
Симбирская	48,727	17	4,828	91	66,505	92	15	92	200	63	144	20	361	84	—	—
Смоленская	128,064	35	270,602	83	167,474	41	223	37	220	92	209	84	576	99	217	48
Ставропольская	42,053	7	13,261	67	33,516	42	366	44	521	55	1,044	44	2,057	48	8,047	36
Таврическая	—	—	—	—	2,581	57	435	57	491	39	577	74	811	6	7,043	60
Тамбовская	149,427	19	5,177	37	45,448	22	175	75	—	—	—	—	—	—	3,221	15
Тверская	349,967	29¼	14,548	93	192,917	24	163	9	652	66	661	62	928	74	—	—
Тобольская	23,491	3½	7,607	60	127,803	24½	146	34	263	83	266	44½	411	95	—	—
Томская	28,295	6½	145,629	50	29,208	41	108	7	—	—	—	—	—	—	7,434	83
Тульская	155,572	39½	92,467	23¼	259,570	46	44	65	281	46	400	61	2,523	61	3,541	—
Туркестанская	14,821	27	265	35	1,474	79	70	1	61	67	75	25	187	94	687	54
Уфимская	31,758	69¾	3,478	54	7,919	67	24	61	86	13	90	12	228	55	795	23
Финляндская	3,641	59	879	93*	11,792	31	1	3	—	90	93	23	24	36	302	66
Харьковская	180,482	90	98,672	72	221,565	53	247	53	577	17	500	37	1,943	32	10,424	76
Херсонская	396,195	42	169,171	68	72,915	20	284	51	652	33	643	2	1,470	5	—	—
Холмско-Варшавская	40,830	77	11,438	94	667	4	1,036	5	—	—	35	38	655	95	393	12
Черниговская	73,577	63	48,440	46	62,646	43½	239	19	348	25	251	82	415	40	1,940	91
Якутская	—	—	—	—	—	—	—	—	—	—	—	—	—	—	—	—
Ярославская	185,484	28½	22,761	93	31,946	54	474	94	621	60	523	77	743	89	3,257	99
Экзархатъ Грузіи. Владикавказская, Грузинская [1]), Гурійско-Мингр, Имеретинская, Сухумская — епархіи.	30,170	38	4,861	6	1,139	—	—	—	—	—	—	—	—	—	1,098	21
Итого	5,647,447	95¼	4,402,132	99¾	4,777,076	54½	12,316	52	18,769	44	17,996	98	36,043	60	175220	51½

* Кромѣ того 3,500 марокъ.

[1]) Означенная въ сихъ таблицахъ Грузинская епархія называется иначе Карталинскою и Кахетинскою.

НАИМЕНОВАНІЕ ЕПАРХІЙ.	На разоренных по разнымъ случаямъ.		На улучшеніе быта православныхъ въ Палестинѣ.		ВСЕГО.		О состояніи суммъ попечительствъ о призрѣніи бѣдныхъ духовнаго званія за 1893 годъ.							
							Вмѣстѣ съ остаткомъ отъ 1892 г. имѣлось въ приходѣ въ 1893 г.				Изъ нихъ израсходовано въ 1893 г.			
							Наличными деньгами.		% билетами.		Наличными деньгами.		% билетами.	
	Руб.	Коп.	Руб.	Коп.	Руб.	Коп.	Руб.	Коп.	Руб.	Коп.	Руб.	Коп.	Руб.	Коп.
Архангельская	—	—	106	40	35,106	43½	14,121	27	48,556	—	9,242	51	600	—
Астраханская	—	—	386	73	133,699	84	16,051	1¾	86,086	51	12,971	88	22,930	6
Владимірская	—	—	2,747	80	530,069	94	34,011	53	324,171	11	33,682	37	13,325	37
Вологодская	—	—	739	31	337,158	—	14,925	26	60,034	—	14,616	98	—	—
Волынская	—	—	385	34	324,415	78½	27,632	84½	48,424	32	26,191	43	11,481	96
Воронежекая	—	—	1,219	51	483,803	84	47,095	16	189,852	—	42,892	97	16,250	—
Вятская	—	—	1,001	59	299,523	39¾	26,146	18	163,725	—	24,331	18	—	—
Донская	—	—	589	47	248,355	57½	15,959	39	48,950	47	14,785	65	2,304	50
Екатеринбургская	—	—	694	62	142,446	89½	17,803	45	75,600	—	17,779	49	7,100	—
Екатеринославская	—	—	1,448	6	545,781	69	40,733	81½	47,748	56	36,844	39	10,024	57
Енисейская	—	—	286	40	61,796	87¼	7,588	34½	39,436	—	7,360	35	2,000	—
Иркутская	—	—	246	77	46,374	55	19,801	29	194,916	57	16,278	64	5,600	—
Забайкальская	Не	су	ще	ст	во	ва	ла		еще		въ 18	93	го	ду.
Казанская	—	—	512	33½	200,265	21½	13,720	39	82,291	8	13,096	79	2,736	17
Калужская	—	—	804	65	309,597	82	24,066	25	137,074	11	24,062	47	59,758	11
Камчатская	74	56	135	27½	19,168	72½	—	—	—	—	—	—	—	—
Кишиневская	—	—	1,242	70	62,604	3½	5,377	75	64,246	83	3,120	76	273	83
Кіевская	281	93	597	86	334,474	96	25,868	61	52,823	27	10,792	46	2,400	—
Костромская	77	1	1,061	94	352,086	77	22,773	20	403,110	42	21,038	47	263,170	—
Курская	—	—	916	18	208,301	12½	34,521	53	80,128	14	32,512	38	14,408	50
Литовская	3	95	142	25	56,463	48	12,477	23¼	113,250	—	11,674	45¾	3,600	—
Минская	—	—	—	—	—	—	—	—	—	—	—	—	—	—
Могилевская	—	—	131	55	72,060	47½	9,244	36	60,095	70	7,065	61	5,250	—
Московская	—	—	2,527	33	2.697,602	69½	174,550	60	1.560,167	37	172,200	68	15,400	—
Нижегородская	—	—	344	28	182,161	2	29,630	91	163,290	86	26,194	76	1,500	—
Новгородская	—	—	708	16	345,952	94	18,350	61	462,001	39	17,457	25	2,379	13
Олонецкая	—	—	162	15	48,486	59	6,314	50	45,175	62	5,417	8	1,518	42
Оренбургская	617	23	328	19	243,178	15½	12,663	3	63,855	41	12,587	33	3,919	13
Орловская	—	—	501	80	523,190	38	39,524	88	106,597	—	39,388	59	13,850	—
Пензенская	60	85	658	48	259,649	46	4,434	30	62,726	36	4,230	87	6,079	43
Пермская	—	—	364	70½	185,847	8¾	13,908	23	76,844	47	11,121	99	—	—
Подольская	317	7	452	97	136,993	20	—	—	—	—	—	—	—	—
Полоцкая	68	69	54	25	56,266	55	16,327	62	63,796	21	12,814	84	1,654	33
Полтавская	—	—	813	94	203,534	62	15,937	—	35,477	—	8,010	40	4,000	—
Псковская	—	—	188	33	73,995	68	21,192	2	63,000	—	11,841	61½	9,700	—
Рижская	—	—	55	14	58,734	39	3,862	—	34,500	—	3,859	27	900	—
Рязанская	—	—	689	87	268,062	36	20,097	75	71,423	—	20,045	22	7,755	—
Самарская	36	15	694	93	126,357	68¾	13,012	31	190,859	25	12,233	59	158,748	40
С.-Петербургская	—	—	1,975	7	553,333	45	175,183	57	401,828	59	174,022	25	108,050	—
Саратовская	169	34	274	2	138,020	74	31,591	61	235,975	—	28,818	82	22,000	—
Симбирская	—	—	365	86	121,149	45	14,736	41	64,330	23	12,939	19	7,706	36
Смоленская	—	—	522	50	568,112	69	43,049	44¼	94,502	78	32,910	37	3,165	55
Ставропольская	2,594	94	1,507	68	104,971	5	180	74	78,596	66	—	—	—	—
Таврическая	—	—	1,076	83	13,018	6	11,093	70¼	37,258	55	9,206	33	1,358	55
Тамбовская	144	75	—	—	203,594	43	8,647	66	89,397	13	6,326	45	2,517	81
Тверская	—	—	1,104	44	560,944	1¼	32,340	1	110,221	44	25,658	71	6,489	83
Тобольская	—	—	388	71	160,379	15½	24,044	32	100,005	72	23,037	58	—	—
Томская	2,103	42	—	—	212,779	29½	26,661	8¾	44,391	—	9,425	96	300	—
Тульская	—	—	515	97	515,277	38¾	39,739	41	77,311	98	39,293	64	1,000	—
Туркестанская	12	61	285	90	17,942	33	2,530	58¾	13,500	—	2,295	49	1,100	—
Уфимская	4	88	302	24	44,688	66¾	11,155	48	38,080	29	11,132	10	4,241	35
Финляндская	—	—	105	97	16,841	98	—	—	—	—	—	—	—	—
Харьковская	1,643	84	2,419	75	518,477	89	110,608	80	104,946	39	107,009	74	2,742	53
Херсонская	—	—	1,167	34	642,499	55	268,012	30½	177,067	6¾	31,872	62	8,055	—
Холмско-Варшавская	—	—	106	65	55,163	90	5,035	74	63,150	—	3,783	41	900	—
Черниговская	175	78	899	92	188,565	79½	15,801	39	100,092	99	15,412	35	1,658	49
Якутская	—	—	—	—	—	—	925	24	107,254	69	—	—	—	—
Ярославская	130	39	901	78	246,847	11½	28,092	27	146,596	49	15,790	8	17,640	49
Экзархатъ Грузіи. Владикавказская епархія.														
Экзархатъ Грузіи. Грузинская[1]) епархія.														
Экзархатъ Грузіи. Гурійско-Мингр. епархія.	268	24	—	—	37,536	89	17,605	70	66,684	97	16,070	83	32,855	56
Экзархатъ Грузіи. Имеретинск. епархія.														
Экзархатъ Грузіи. Сухумская епархія.														
Итого	8,785	63	37,869	89½	15,133,752	7½	1,686,759	11	7,172,145	99¾	1,302,749	62¼	892,398	43

[1]) Означенная въ сихъ таблицахъ Грузинская епархія называется иначе Карталинскою и Кахетинскою.

НАИМЕНОВАНІЕ ЕПАРХІЙ.	О состояніи суммъ попечительствъ о призрѣніи бѣдныхъ духовнаго званія за 1893 г. Затѣмъ къ 1-му января 1894 г. въ остаткѣ. Наличными деньгами. Руб.	Коп.	% билетами. Руб.	Коп.	Въ 1893 г. построено: Церквей. Камен.	Дерев.	Часовень и молитв. дом. Камен.	Дерев	Всего построенныхъ богослужебн. зданій.	Число разведенныхъ браковъ въ 1893 г. За вступлен. въ бракъ при жизни одного изъ супр.	По близкому родству призн. браки незаконными.	За неспособн. къ брачному сожительству.	За прелюбодѣяніе.	По безвѣстн. отсутствію одного изъ супруговъ.	За ссылкою одного изъ супруговъ въ каторжн. раб. и на посел.	ИТОГО.
Архангельская	4,878	76	47,956	—	—	8	—	1	9	—	—	—	—	—	—	—
Астраханская	3,079	13¾	63,876	45	1	3	—	2	6	—	—	—	—	1	4	5
Владимірская	329	16	310,845	74	2	—	7	3	12	1	—	—	2	5	7	15
Вологодская	308	28	60,034	—	2	1	—	15	13	—	—	—	—	—	6	6
Волынская	1,441	41½	36,942	36	2	13	—	13	28	2	—	—	—	4	10	16
Воронежская	4,202	19	173,602	—	3	—	—	—	3	—	—	1	3	20	7	31
Вятская	1,815	—	163,725	—	3	7	—	1	11	—	—	—	5	6	3	14
Донская	1,173	74	46,645	97	5	13	—	—	18	—	—	3	5	11	14	33
Екатеринбургская	23	96	68,500	—	14	3	2	1	20	1	—	—	2	4	13	20
Екатеринославская	3,889	42½	37,723	99	8	4	—	—	12	—	—	—	2	6	3	11
Енисейская	227	99½	37,436	—	1	1	—	5	7	—	—	—	—	1	2	3
Иркутская	3,522	65	189,316	57	1	9	—	2	12	1	—	—	—	6	2	9
Забайкальская	Не	су	ще	ст	во	ва	ла		еще		въ		18	93	году.	
Казанская	623	60	79,554	91	15	7	6	4	32	—	—	—	3	3	11	17
Калужская	3	78	77,316	—	3	1	3	—	7	2	—	—	2	9	3	16
Камчатская	—	—	—	—	1	4	—	5	10	—	—	—	2	—	—	2
Кишиневская	2,256	99	63,973	—	9	1	—	—	10	1	—	—	2	18	11	32
Кіевская	15,076	15	50,423	27	—	13	—	—	13	1	3	1	5	18	12	40
Костромская	1,734	73	139,940	42	—	1	—	5	6	—	—	2	5	3	6	16
Курская	2,009	15	65,719	64	2	—	1	—	3	1	1	—	—	12	6	20
Литовская	802	77½	109,650	—	1	5	—	—	6	1	2	—	2	—	6	11
Минская	—	—	—	—	—	2	—	—	2	—	1	—	1	—	2	4
Могилевская	2,178	75	54,845	70	1	3	—	—	4	—	—	1	—	4	3	8
Московская	2,349	92	1.544,767	37	14	1	—	—	15	1	2	2	16	12	11	44
Нижегородская	3,436	15	161,790	86	4	4	1	3	12	—	—	—	—	2	10	12
Новгородская	893	36	159,622	26	4	2	—	24	30	—	1	—	1	1	6	4
Олонецкая	897	42	43,657	20	—	4	1	5	10	2	1	—	—	1	1	4
Оренбургская	75	70	59,936	28	6	5	1	1	13	—	—	1	2	3	—	12
Орловская	136	29	92,747	—	3	—	—	—	3	—	—	—	4	7	9	20
Пензенская	203	43	56,646	93	2	7	—	—	9	—	—	—	—	6	11	17
Пермская	2,786	24	76,844	47	1	3	2	19	25	—	—	—	2	4	6	12
Подольская	—	—	—	—	1	8	—	—	9	1	—	—	5	5	8	9
Полоцкая	3,512	78	62,141	88	1	2	—	—	3	—	4	—	1	1	2	8
Полтавская	7,926	60	31,477	—	3	12	—	—	15	—	2	—	3	6	13	24
Псковская	9,350	40½	53,300	—	3	1	1	2	7	1	1	—	—	1	4	7
Рижская	2	73	33,600	—	5	3	—	—	8	3	—	1	2	—	—	6
Рязанская	52	53	63,668	—	4	1	—	—	5	1	1	1	4	27	38	72
Самарская	778	72	32,110	85	6	4	1	—	11	—	—	1	1	1	7	10
С.-Петербургская	1,161	32	293,778	59	3	2	12	23	40	—	—	—	26	1	—	27
Саратовская	2,772	79	213,975	—	—	—	—	4	4	1	—	—	8	1	—	10
Симбирская	1,797	22	56,623	87	3	7	1	1	12	1	—	—	—	4	13	18
Смоленская	10,139	7¼	91,337	23	1	2	3	5	11	1	—	—	7	3	8	19
Ставропольская	180	74	78,596	66	1	3	—	—	4	5	—	6	8	22	12	53
Таврическая	1,887	37¼	35,900	—	9	—	4	1	14	—	1	—	2	1	5	9
Тамбовская	2,321	23	86,879	32	—	6	—	—	6	1	—	2	4	8	28	43
Тверская	6,681	30	103,731	61	4	2	1	3	10	—	—	4	6	5	6	21
Тобольская	1,006	74	100,005	72	4	10	—	9	23	1	—	—	3	—	5	9
Томская	17,235	12¾	44,091	—	1	12	—	8	21	—	—	—	—	1	3	4
Тульская	445	77	76,311	98	3	—	—	—	3	—	—	—	4	5	7	16
Туркестанская	235	9¾	12,400	—	4	5	1	2	12	—	—	—	1	—	—	1
Уфимская	23	38	33,838	94	2	9	—	—	11	—	—	—	—	—	1	1
Финляндская	—	—	—	—	1	—	—	—	1	—	—	—	—	—	—	—
Харьковская	3,599	6	102,203	86	3	4	1	2	10	2	—	1	6	16	17	42
Херсонская	236,139	68½	169,012	6¾	8	3	—	—	11	3	1	—	7	1	—	12
Холмско-Варшавская	1,252	33	62,250	—	3	3	—	—	6	2	—	—	7	1	3	13
Черниговская	389	4	98,434	50	2	14	—	—	16	2	1	—	3	11	12	29
Якутская	925	24	107,254	69	—	1	—	1	2	—	1	—	4	1	2	8
Ярославская	12,302	19	128,956	—	—	—	4	2	6	—	—	—	—	2	2	4
Экзархатъ Грузіи. Владикавказская																
Экзархатъ Грузіи. Грузинская[1])																
Экзархатъ Грузіи. Гурійско-Мингр.																
Экзархатъ Грузіи. Имеретинск.																
Экзархатъ Грузіи. Сухумская																
Экзархатъ Грузіи. епархіи.	1,534	87	33,829	41	9	22	—	2	33	3	1	—	5	6	11	26
Итого	384,009	48¾	6,279,747	56¾	192	261	53	174	680	42	24	27	183	297	392	965

[1]) Означенная въ сихъ таблицахъ Грузинская епархія называется иначе Карталинскою и Кахетинскою.

Примѣчанія къ таблицамъ.

1) По Высочайшимъ повелѣніямъ отъ 6 мая 1786 г., 31-го іюля 1799 г. и 21-го фев. 1804 г. распредѣленіе епархій въ Росс. имп., по возможности, соображается съ существующ. раздѣленіемъ губерній и самое названіе епархіямъ, для большаго единообразія, дается по званіямъ тѣхъ губерній, въ коихъ ихъ каѳедры состоятъ, а пребываніе епархіальн. архіереевъ учреждается непремѣнно въ губернск. (областныхъ) городахъ. На основ. этихъ законовъ, въ настоящее время почти въ каждой губерн. существуетъ особая епархія, съ наименов. по названію губерніи. Исключеніе составл. только слѣд. епархіи: а) Алеутская—въ Америкѣ; б) Владикавказская состоитъ изъ Терской и Дагестанской обл. в) Екатеринбургская изъ уѣзд. Пермской губ.: Екатеринбургск., Ирбитск., Камышловск., Верхотурск. и Шадринск.; г) Камчатская — изъ Амурской и Приморской обл.; д) Литовская — изъ губер.: Виленской, Ковенской и Гродненской; в) Омская — изъ областей Акмолинск., Семипалатин., 92-хъ церквей Тюкалинск., Ишим. и Тарск. округовъ Тобольской губ. и 11 церквей Бійск. окр. Томской губ.; ж) Тобольская и Томская—изъ соотвѣтствующихъ губ., за исключ. частей, вошедшихъ въ составъ Омской епарх.; з) Оренбургская — изъ Оренбург. губ., Уральск. и Тургайск. обл.; и) Пермская — изъ уѣзд. губерніи, не вошедшихъ въ составъ Екатеринбург. епарх.; і) Полоцкая — изъ Витеб. губ.; к) Рижская—изъ губ.: Лифляндской, Эстляндской и Курляндской; л) Туркестанская—изъ областей Семирѣч., Сыръ-Дарьин., Ферган. и Самарканд.; м) Финляндская—изъ губерній Вел. Княж. Финляндск.; н) Холмско-Варшавская—10 губ. Привислянскаго края; о) Ставропольская — изъ Ставропол. губ. и Кубан. обл.; п) Кавказъ и Закавказье входятъ въ составъ грузинскаго экзархата, причемъ здѣсь существ. 4 епархіи, управляемыя каждая особ. архіереемъ, подъ общимъ наблюд. и руковод. экзарха Грузіи, а именно:

1) Грузинская — изъ губерній: Тифлис., Бакин., Елисаветпол., Эриван., Закаталь. окр., Карской и Закаспійской обл.; 2) Гурійско-Мингрельская — изъ уѣзд. Кутаис. губ.: Озургет., Лехчум., Зугдид. и Сенак. окр. Артвин. и Батум.; 3) Имеретинская—изъ Кутаис., Шоропан. и Рачин. уѣздовъ Кутаис. губ. 4) Сухумская—изъ Сухум. и Черноморск. округовъ.

2) Въ большинствѣ епархій существ. особые единовѣрческіе приходы, но свѣдѣній о числѣ единовѣрцевъ у насъ имѣются только по епарх.: Вятск. (4,219 м., 4,176 ж.), Литов. (615 м., 585 ж.), Перм. (31,352 м., 32,279 ж.), Саратов. (2,516 м., 2,496 ж.)., Симбир. (1,219 м., 1,215 ж.), Твер. (1410 м., 1723 ж.), Тобольск. (7,703 м., 8330 ж.) и Уфим. (84 м., 81 ж.), всего об. пола 102,003 чел, (49,118 м. и 52,885 ж.), но очевидно, что ихъ значительно больше; въ епархіяхъ Грузин. Экзарх. единовѣрцевъ не имѣется.

3) Знакъ (*) обозначаетъ, что свѣдѣнія показаны за 1893 г., а въ нѣкот. епарх. (харьков. и херсон.) за 1892 г.

4) Почти во всѣхъ епарх. было не менѣе 1 человѣка, умершаго въ возрастѣ свыше 100 лѣтъ. Интересно то обстоятельство, что въ Сибир. епарх. (Тобольск. Енис., Забайкальск.), въ особенности при крайне неблагопріятныхъ климатическихъ условіяхъ первыхъ двухъ, долговѣчность чаще встрѣчается, нежели въ губерніяхъ съ лучшими условіями. Въ 1894 г. совсѣмъ не было умершихъ въ возрастѣ свыше 100 лѣтъ въ епархіяхъ: Владимір., Вологод., Калуж., Нижегород., Орлов., Твер., Финлянд.. Холмско-варшав., за то слѣдующія епархіи отличились такою долговѣчностію: Пермск. — по 15 чел. кажд. пола, Енисейск. по 9 человѣкъ кажд. пола, Ставрополь 14 м. и 13 ж.; Тобольск. — 10 м. и 13 ж.; Том. — 12 м., 11 ж.; Херсон. въ 1892 г.—23 м., 14 ж. Въ остальныхъ епархіяхъ было среднимъ числомъ 4 — 5 чел. обоего пола, а по 1-му чел.—Казан., Кишинев. Риж., Смолен., Туль., Черниг. и Сухум. (1893 г.). Умершихъ въ возрастѣ свыше 125 лѣтъ въ 1894 г. не было, а неизвѣст. возраста чрезвычайно много въ Петербург. епарх. — 70 муж. и 19 жен. и въ Сухум. — 31 м. и 4 ж. (1893 г.).

5) Изъ общ. числа состоящихъ при церквахъ свящ. и церк.-служителей было окончившихъ полный курсъ духов. семинарій, т. е. богословскихъ наукъ, 1553 протоіерея, 31,475 священниковъ, 2203 діакона и 1904 псаломщика, причетни-

ка и т. п. лицъ; но при этомъ надо имѣть въ виду, что свѣдѣній у насъ не имѣлось по епархіямъ: Олонец., Полоц., Ставропол., Тобольск., Харьков., Херсон. и Грузин., Экзархату, кромѣ Владикавказ. епархіи. Въ особенности было мало діаконовъ съ законченнымъ образованіемъ въ епарх.: Архангельск. (2), Волын. (2), Донской (11), Екатеринбург. (1), Иркут. (1), Перм. (4), Подольск. (1), Полтав. (1), Риж. (4), Самар. (4), Таврич. (5), Уфим. (1). Якутской (1). Въ 13-ти епархіяхъ не было ни одного діакона, который бы окончилъ полный курсъ духов. семинаріи, а въ остальныхъ епархіяхъ число окончившихъ его составляло отъ 3 — 10% общаго числа состоявшихъ при церквахъ діаконовъ.

6) Къ началу 1893 г. въ епархіяхъ состояло библіотекъ при церквахъ 21,703 и въ благочин. округахъ 41, а въ теченіе этого года вновь открыто 713 при церквахъ и 56 въ благочин. округахъ и закрыто — соотвѣтственно 993 и 53 библіотеки. Такимъ образомъ къ началу 1894 г. всѣхъ библіотекъ состояло 22,267, т. е. число библіотекъ уменьшилось за отчетн. годъ на 177. Значительное уменьшеніе библіотекъ произошло въ епархіяхъ: Екатеринослав. — на 61, Орлов.—на 58, Тамбов. — на 19, Уфим. — на 79 и въ Грузин. Экзарх. — на 55; но самое рѣзкое явленіе представляетъ Кишиневская епархія, гдѣ изъ 910 библіотекъ закрыто въ 1893 г. 724. Весьма же отрадное явленіе показываютъ епархіи, въ которыхъ вновь открыто много библіотекъ: Новгород. — 207 (имѣл. къ нач. года 420) и Оренбург.— 62 (имѣл. 287). Вообще болѣе всего состояло библ. при церк. и благочин. окр. въ слѣд. епархіяхъ: Владимір. (960), Кіев. (778), Костром. (677), въ Воронеж. (670) Курск. (782), Новгород. (627), Подольск. (1223), Полтав. (982), Самар., (707) Тамбов. (768) Чернигов. (641), и Ярослав. (886). Особенно обращаютъ на себя вниманіе епархіи, гдѣ имѣлось ничтожное число библіотекъ при сравнительно громадн. числѣ приход. церквей: напр. Волынская—60 библ. на 1221 приход. и Московская— 45 на 1146 приход.

7) *Благотворит. учрежденія при монастыр. и церквях.* Къ началу 1894 года состояло больницъ: при монастыряхъ на средства монастыр. и казенныя—110 на 1307 больныхъ и на частныя — 24 на 286 больныхъ; при церквахъ — соотвѣтственно 6 на 59 больныхъ и 29 на 422 больныхъ; такимъ образомъ всѣхъ больницъ къ началу 1894 году состояло 169 на 2074 чел. Какъ распредѣленіе этихъ больницъ по епархіямъ, такъ и число мѣстъ для больницъ въ каждой больницѣ не равномѣрны; самое меньшее число мѣстъ въ одной больницѣ было на 4 челов., а самое большее (Кіев. епар.) въ среднемъ на 108 чел. Въ 20 епархіяхъ совсѣмъ не было больницъ. Что касается богадѣлень, то въ 1893 году ихъ существовало при монастыряхъ на монастырск. и казен. средства 56 на 778 призрѣваемыхъ и на частныя средства—28 на 459 чел.; при церквахъ ихъ было соотвѣтственно 48 на 420 призрѣваемыхъ и 681 на 8813., а всего во всѣхъ епархіяхъ 813 богадѣлень на 10470 челов. Совсѣмъ не существовало богадѣлень въ 12 епархіяхъ.

Въ епархіяхъ:	Въ 1893 году состояло. Учебныхъ заведеній. Академіи.	Семинаріи.	Духов. учил.	Итого.	При нихъ начальниковъ и наставн. Въ академіяхъ.	Въ семинаріяхъ.	Въ дух. учил.	Итого.	Въ учебныхъ заведеніяхъ было учащихся: Въ академіяхъ. Казеннокоштныхъ.	Пользующихся пособіемъ.	Своекоштныхъ.	Итого.	Въ семинаріяхъ. Казеннокоштныхъ.	Пользующихся пособіемъ.	Своекоштныхъ.	Итого.	Въ духов. учил. Пользующихся пособіемъ.	Своекоштныхъ.	Итого.	Всего. Казеннокоштныхъ.	Пользующихся пособіемъ.	Своекоштныхъ.	Итого.
Архангельской	—	1	2	3	—	20	20	40	—	—	—	—	64	—	54	118	53	163	216	64	53	217	334
Астраханской	—	1	1	2	—	20	11	31	—	—	—	—	72	49	46	167	160	57	217	72	209	103	384
Владимірской	—	1	5	6	—	23	49	72	—	—	—	—	264	83	268	615	221	657	878	264	304	925	1,493
Вологодской	—	1	5	6	—	22	50	72	—	—	—	—	188	146	211	545	216	567	783	188	362	778	1,328
Волынской	—	1	4	5	—	21	53	74	—	—	—	—	118	117	266	501	500	262	762	118	617	528	1,263
Воронежской	—	1	4	5	—	30	58	88	—	—	—	—	212	35	385	632	247	656	903	212	282	1,041	1,535
Вятской	—	1	6	7	—	24	69	93	—	—	—	—	152	63	161	376	229	540	769	152	292	701	1,145
Донской	—	1	2	3	—	14	27	41	—	—	—	—	48	12	249	309	85	362	447	48	97	611	756
Екатеринбургск.	—	—	2	2	—	—	20	20	—	—	—	—	—	—	—	—	105	212	317	—	105	212	317
Екатеринославской	—	1	3	4	—	18	38	56	—	—	—	—	154	62	150	366	344	356	700	154	406	506	1,066
Енисейской	—	—	1	1	—	—	9	9	—	—	—	—	—	—	—	—	27	101	128	—	27	101	128
Иркутской	—	1	2	3	—	16	18	34	—	—	—	—	103	6	21	130	161	112	273	103	167	133	303
Казанской	1	1	3	5	33	17	27	77	93	10	62	165	110	—	179	289	150	363	513	203	160	604	967
Калужской	—	1	2	3	—	18	26	44	—	—	—	—	125	40	214	379	141	303	444	125	181	517	823
Камчатской	—	1*	1*	2	—	11*	—	11	—	—	—	—	17	1	21	39	35	110	145	17	36	131	184
Кишиневской	—	1	3	4	—	21	43	64	—	—	—	—	110	14	172	296	197	505	702	110	211	667	998
Кіевской	1	1	5	7	30	28	57	115	165	—	13	178	175	72	286	533	297	586	883	340	369	885	1,594
Костромской	—	1	5	6	—	26	60	86	—	—	—	—	150	47	283	480	296	539	835	150	343	822	1,315
Курской	—	1	5	6	—	23	59	82	—	—	—	—	200	104	191	495	274	550	824	200	378	741	1,319
Литовской	—	1	2	3	—	19	22	41	—	—	—	—	101	6	80	187	113	210	323	101	119	290	510
Минской	—	1	3	4	—	17	26	43	—	—	—	—	101	6	124	231	140	187	327	101	146	311	558
Могилевской	—	1	4	5	—	19	39	58	—	—	—	—	71	40	131	242	120	334	454	71	160	465	696
Московской	1	2	7	10	28	50	76	154	120	72	98	290	317	443	260	1,020	512	747	1,259	437	1,027	1,105	2,564
Нижегородской	—	1	4	5	—	23	37	60	—	—	—	—	150	192	47	389	242	433	675	150	434	480	1,064
Новгородской	—	1	6	7	—	22	56	78	—	—	—	—	190	80	150	420	206	395	601	190	286	545	1,021
Олонецкой	—	1	2	3	—	15	18	33	—	—	—	—	75	32	19	126	89	81	170	75	121	100	296
Оренбургской	—	1	3	4	—	16	27	43	—	—	—	—	65	29	85	179	95	352	447	65	124	437	626
Орловской	—	1	4	5	—	21	43	64	—	—	—	—	180	87	357	624	261	589	850	180	348	946	1,474
Пензенской	—	1	3	4	—	18	30	48	—	—	—	—	124	79	121	324	165	361	526	124	244	482	850
Пермской	—	1	2	3	—	16	19	35	—	—	—	—	97	18	106	221	90	184	274	97	108	290	495
Подольской	—	1	4	5	—	20	41	61	—	—	—	—	105	60	159	324	173	497	670	105	233	656	994
Полоцкой	—	1	2	3	—	15	18	33	—	—	—	—	71	50	82	203	46	192	238	71	96	274	441
Полтавской	—	1	4	5	—	29	60	89	—	—	—	—	144	64	248	456	241	664	905	144	305	912	1,361
Псковской	—	1	4	5	—	20	47	67	—	—	—	—	104	32	94	230	160	161	321	104	192	255	551
Рижской	—	1	1	2	—	16	8	24	—	—	—	—	60	40	48	148	102	55	157	60	142	103	305
Рязанской	—	1	7	8	—	28	80	108	—	—	—	—	212	146	303	661	294	653	947	212	440	956	1,608
Самарской	—	1	3	4	—	19	30	49	—	—	—	—	120	—	188	308	162	317	479	120	162	505	787
С.-Петербургск.	1	1	1	3	30	22	26	78	120	40	91	251	99	61	138	298	283	51	334	219	384	280	883
Саратовской	—	1	5	6	—	22	56	78	—	—	—	—	122	4	252	378	150	560	710	122	154	812	1,088
Симбирской	—	1	3	4	—	22	31	53	—	—	—	—	110	59	155	324	140	359	499	110	199	514	823
Смоленской	—	1	4	5	—	22	36	58	—	—	—	—	150	34	136	320	193	355	548	150	227	491	868
Ставропольской	—	1	2	3	—	15	27	42	—	—	—	—	86	4	153	243	138	298	436	86	142	451	679
Таврической	—	1	1	2	—	15	9	24	—	—	—	—	40	6	78	124	73	134	207	40	79	212	331
Тамбовской	—	1	4	5	—	29	59	88	—	—	—	—	205	28	398	631	231	844	1,075	205	259	1,242	1,706
Тверской	—	1	7	8	—	25	68	93	—	—	—	—	210	106	292	608	268	629	897	210	374	921	1,505
Тобольской	—	1	2	3	—	16	20	36	—	—	—	—	79	—	97	176	107	215	322	79	107	312	498
Томской	—	1	2	3	—	16	—	16	—	—	—	—	54	23	116	193	—	—	—	54	23	116	193
Тульской	—	1	4	5	—	23	45	68	—	—	—	—	160	9	299	468	171	473	644	160	180	772	1,112
Туркестанскій	не имѣется.				—	—	—	—	—	—	—	—	—	—	—	—	—	—	—	—	—	—	—
Уфимской	—	1	1	2	—	16	9	25	—	—	—	—	56	2	76	134	56	135	191	56	58	211	325
Финляндской	не имѣется.				—	—	—	—	—	—	—	—	—	—	—	—	—	—	—	—	—	—	—
Харьковской	—	1	3	4	—	20	39	59	—	—	—	—	80	82	198	360	236	412	648	80	318	610	1,008
Херсонской	—	1	3	4	—	19	35	54	—	—	—	—	105	19	151	275	121	318	439	105	140	469	714
Холмско-Варшавской	—	1	2	3	—	16	20	36	—	—	—	—	49	28	65	142	133	173	306	49	161	238	448
Черниговской	—	1	3	4	—	20	36	56	—	—	—	—	122	101	195	418	245	339	584	122	346	534	1,002
Якутской	—	1*	1*	2	—	17*	—	17	—	—	—	—	—	15	18	33	44	93	137	—	59	111	170
Ярославской	—	1	4	5	—	22	49	71	—	—	—	—	122	87	288	497	291	434	725	122	378	722	1,222
По Грузинскому экзархату	—	1	8	9	—	21	104	125	—	—	—	—	121	20	271	412	211	1,835	2,046	121	231	2,106	2,458
Итого	4	55	186	245	121	1,113	2,040	3,274	498	122	264	884	6,519	2,943	9,135	18,597	10,040	21,070	31,110	7,017	13,105	30,469	50,591

*) Семинарія и училище соединены.

Примѣчанія: (1) Кромѣ мужскихъ духовно-учебныхъ заведеній существовало въ 1893 году еще 49 епархіальныхъ женскихъ училищъ и 12 женскихъ училищъ духовнаго вѣдомства, состоящихъ подъ Августѣйшимъ покровительствомъ *Государыни Императрицы*. Изъ общаго числа первыхъ изъ назван. училищъ 8 было съ трехкласснымъ устройствомъ съ двухгодичн. курсами, а всѣ остальныя имѣли полное шестиклассное устройство. При многихъ изъ нихъ существовали разнаго рода начальныя школы, въ которыхъ старшія воспитанницы пользовались педагогическою практикою. Въ 1893 г. въ 47 (о 2-хъ не имѣется свѣдѣній) епарх. женск. училищахъ обучалось 11,759 воспитанницъ (въ томъ числѣ 10,000—дочери лицъ духовн. званія, изъ которыхъ 1,487 окончило полный курсъ ученія и удостоено установленныхъ атестатовъ. Изъ учившихся 9,274 помѣщались въ училищн. общежитіяхъ, а остальныя были приходящими; при этомъ изъ числа первыхъ 2839 пользовались полнымъ епархіальнымъ содержаніемъ, 461—половиннымъ и 655 содержалось на средство благотворителей и на учрежден. въ разн. училищахъ стипендіи. На содержаніе училищъ въ 1893 г., не считая строительныхъ суммъ, израсходовано 1,780,000 руб. 2) Женскія училища духовн. вѣдомства существуютъ въ сѣверо- и юго-запад. епархіяхъ и кромѣ того въ гор. Иркутскѣ, Казани, Царскомъ селѣ и Ярославлѣ. Въ нихъ въ 1893 г. обучавшихся было 1,986, изъ которыхъ своекоштныхъ 1,012, казеннокоштныхъ 448 и пансіонерокъ 526. На содержаніе этихъ школъ въ отчетн. году было назначено 282,664 руб. 86 коп. 3) Доходовъ на содержаніе всѣхъ дух.-учебн. заведеній и другія надобности по дух.-учеб. части въ 1893 г. Св. Синодомъ было исчислено 5,199,541 руб., въ томъ числѣ 1.590,035 руб. изъ государ. казнач., процент. сбора съ церков. доходовъ 1.669,393 руб. и % съ духовно-учебнаго капитала 1.287,189 руб.; остальная же сумма составлялась отчасти изъ мѣстн. источниковъ, отчасти же изъ разныхъ друг. поступленій. Изъ общей суммы 5.199,541 руб. было назначено на содержаніе 4 духов. академій 529,006 руб. 13 коп., 55 семинарій—2,644,306 руб. 13 коп., 183 мужскихъ дух. училищъ—1,250,382 руб. 57 коп., а остальныя деньги—на постройки, пенсіи и т. д.

Церковно-приходскія школы и школы грамоты.

Существующія на основ. Высочайше утвержд. 13 іюня 1884 г. правилъ церковно-приходскія школы, приносящія столь большую пользу сельскому населенію воспитаніемъ подростающаго поколѣнія въ духѣ православія, церковнаго благочестія и русской народности, продолжаютъ развиваться не только въ количественномъ, но и въ качественномъ отношеніи. Помѣщенная ниже таблица наглядно изображаетъ состояніе церковно-школьнаго дѣла во всей имперіи за $189^3/_4$ учебн. годъ.

Самыми важнѣйшими мѣропріятіями правительства, за все время существованія церковныхъ школъ, къ дальнѣйшему ихъ преуспѣянію несомнѣнно служатъ Высочайшія повѣленія: 1) объ ежегодн. ассигнованіи изъ средствъ Государствен. казнач. 3.279,145 руб. на содержаніе церковныхъ школъ (сверхъ нынѣ отпускаемыхъ 175,500 руб.) и на инспекцію за сими школами—отъ 5 Іюня 1895 г. и 2) объ утвержденіи положенія объ управленіи школами церковно-приходскими и грамоты вѣдомства православнаго исповѣданія и штата Училищнаго Совѣта при Св. Синодѣ—отъ 26 февраля 1896 года.

Первымъ изъ этихъ законодательныхъ мѣстъ имѣется въ виду не столько дать обезпеченіе существованію уже открытыхъ церковныхъ школъ и имѣющихъ еще вновь быть открываемыми, сколько, главнымъ образомъ, приготовлять хорошихъ учителей для школъ грамоты, а также дать средства на содержаніе особой инспекціи за всѣми церковными школами въ Имперіи. Такимъ образомъ вновь отпускаемая сумма 3.279,145 руб. распредѣляется слѣдующимъ образомъ:

1) на содержаніе существующихъ и открытіе новыхъ церковно-приходскихъ школъ и школъ грамоты	1.170.625 руб.
2) на устройство и содержаніе второкласныхъ церковно-приходскихъ школъ съ учительскими курсами для подготовленія учителей школъ грамоты	1.629,000 —

3)	на содержаніе епархіальныхъ наблюдателей церковныхъ школъ	141,500 руб.
и 4)	на содержаніе уѣздной, окружной и областной инспекцій церковныхъ школъ	338,020 —

При этомъ важно то обстоятельство, что всѣ остатки отъ ассигнованныхъ по вышеозначеннымъ статьямъ суммъ, по истеченіи смѣтнаго періода, не подлежатъ возвращенію въ казну, а перечисляются въ спеціальныя средства Св. Синода и должны быть расходованы соотвѣтственно смѣтному назначенію каждаго кредита въ отдѣльности, съ тѣмъ лишь, чтобы остатки отъ кредитовъ ассигнуемыхъ суммъ на содержаніе епархіальныхъ наблюдателей и школьной инспекціи (ст. 3 и 4) были причисляемы къ рессурсамъ на школы грамоты.

При составленіи смѣты въ 3.279.145 р. имѣлось въ виду: 1) полное число церковныхъ школъ къ 1-му Января 1894 г. въ 34 губерніяхъ, въ которыхъ введены земскія учрежденія (церковно-приходскихъ—7,468 и грамоты—9,485), съ отпускомъ изъ казны на кажд. существ. церковно-приход. школу половин. размѣра содержанія, по 125 р. въ годъ и на кажд. школу грамоты таковаго же размѣра—25 руб., 2) устройство 1086 второклассныхъ церковно-приходскихъ школъ, по двѣ на каждый уѣздъ въ губерніяхъ Европ. Россій съ земскими учрежденіями и безъ нихъ (за исключеніемъ Финляндіи, 10 губерній Привислянскаго края и 3-хъ Прибалтійскихъ) и округъ въ Сибири (40 окр.); по 2 школы: на 2 области Сибири, 9 областей Средней Азіи, на всю Холмско-Варшавскую епархію (Привислянскій край), и 20 школъ на 5 епархій Грузинскаго экзархата (нынѣ только 4, такъ какъ Владикавказ. въ 1896 году стала самостоятельною); 3) содержаніе 63 епархіальныхъ наблюдателей церковно-приходскихъ школъ, по одному на каждую епархію, (въ Литовской епархіи—2, изъ коихъ одинъ на губер. Виленъ. и Ковен., а другой на Гроднен.), съ годовымъ окладомъ въ 2,000 р., 2,500 р., 3,000 руб. Къ первому разряду причислены всѣ епархіи Европ. Россіи, за исключеніемъ Арханг., Вологод., Перм. и Вятской, въ виду ихъ чрезмѣрной обширности (впослѣдствіи Св. Синодъ, въ виду особыхъ мѣстныхъ условій, присвоилъ окладъ въ 3,000 руб. вмѣсто Пермск. епарх. наблюд.—Новгородскому), ко второму—5 Кавказ. епархій и къ третьему—всѣ Сибирск. и Туркестанская, и .4) раздѣленіе уѣздовъ и округовъ имперіи на три равныя категоріи на предметъ вознагражденія уѣздныхъ и окружныхъ наблюдателей церковныхъ школъ: по 360 руб., 600 руб. и 900 руб., соотвѣтственно пространству уѣздовъ и числу школъ въ нихъ, причемъ всѣхъ уѣздныхъ наблюдателей было исчислено 534, за исключ. епархій Грузинскаго Экзархата и Камчатской; на вознагражденіе уѣздной инспекціи въ 5-ти Кавказскихъ епархіяхъ предположено отпускать 5000 р. (по 1000 р. на каждую) и 2000 р. на областную — Камчатской.

Кромѣ этой суммы ежегодно же изъ средствъ мѣстн. губерн. земск. сборовъ отпускается на содержаніе церков. школъ въ губерн. Европ. Россіи слѣдующія суммы: Архангел.—5,500 р., Астрах.—21,000 р., Вилен.—25,000 р., Гродн.—31,000 руб. Витеб.—25,000 р., Волын. 69,000 руб., Кіев.—60,000 р., Ковен.—12,500 р., Минской—52,175 р., Могилев.—44,000 р., Оренбург.—17,000 р., Подол.—78,000 р., Ставропол.—15,000 р., всего 455,175 р., и Сибирскихъ: Тобол.—21,875 р., Томской—34.025 р., Иркут.—14.250 р., Енисейск.—11.475 р., Камчат.—5.725 р., Забайкал.—10.000 р., и Якутск.—6,000 р., всего 558.525 руб.

Положеніемъ объ управл. церковн. школами Высочайше утверждены права и обязанности Центральн. Управленія церковн. школами и мѣстнаго—Епархіальн. Учил. Совѣтовъ и ихъ уѣздн. отдѣленій, штаты тѣхъ и друг. учрежденій, опредѣленъ источникъ и расходъ этихъ учрежденій, учреждены должности *наблюдателя школъ церковно-приходскихъ и грамоты* Имперіи и двухъ его помощниковъ, а въ каждой епархіи одного епархіальн. наблюдателя, съ присвоеніемъ этимъ лицамъ всѣхъ правъ учебной службы.

№ по порядку.	НАЗВАНІЕ ЕПАРХІЙ.	Число православныхъ дѣтей школьнаго возраста (отъ 7—14 лѣтъ).		ИТОГО.	Общее число церков.-приход. школъ.	Общее число школъ грамоты.	Итого церковн. школъ.	Изъ общаго числа церковныхъ школъ:		Число учащихся:	
								исключительно для		въ церковн. приходск. школахъ.	
		Мальч.	Дѣвоч					Мальч.	Дѣвоч.	Мальч.	Дѣвоч.
1	Алеутская	—	—	—	—	—	—	—	—	—	—
2	Архангельская	19,286 Безъ озн.	19,305 пола.	38,591 7,471	123	92	215	29 32	6	2,916	1,061
3	Астраханская	35,869	33,317	69,186	134	56	190		8	4,529	1,312
4	Владимірская	88,383	91,558	179,941	363	239	602	26	24	10,157	2,792
5	Вологодская	51,497	78,876	130,373	407	269	676	1	7	12,217	2,226
6	Волынская	129,083	126,638	255,721	705	517	1,222	102	11	21,100	2,511
7	Воронежская	172,221	171,075	343,296	274	298	572	102	43	10,801	1,893
8	Вятская	188,636	197,276	385,912	347	532	879	52	54	11,496	3,924
9	Донская	95,742	93,963	189,705	138	415	553	23	27	5,029	1,519
10	Екатеринбургская	85,545	91,241	176,786	108	155	263	19	11	3,421	1,032
11	Екатеринославская . . .	121,150	116,899	238,049	176	159	335	40	7	6,610	1,151
12	Енисейская	22,675	22,421	45,096	89	46	135	—	1	2,064	793
13	Иркутская (съ Забайк. обл.)	Свѣдѣ	ній не	имѣется	съ	1890—91	учеб	наго	го	д	а.
14	Казанская	101,041	404,300	205,341	246	238	484[1]	57	20	7,623	1,943
15	Калужская	76,869	78,451	155,320	222	213	435	42	3	8,934	1,756
16	Камчатская	7,416	5,733	13,149	43	23	66	14	—	853	327
17	Кишиневская	85,374	75,799	161,173	134	175	309	223	5	5,377	1,078
18	Кіевская	207,378	200,744	408,122	890	714	1,604	88	18	48,570	7,079
19	Костромская	85,237	96,066	181,303	153	221	374	12	7	3,931	1,111
20	Курская	158,771	157,514	316,285	239	461	700	64	61	8,747	1,680
21	Литовская. Виленская .	25,351	23,758	49,109	56	437	493	63	17	1,572	664
22	Литовская. Гродненская	60,595	55,534	116,129	65	781	846	3	10	2,609	576
23	Литовская. Ковенская .	2,130	1,832	3,962	18	42	60	—	2	535	270
	губернія.										
24	Минская	101,359	96,341	197,700	184	1,128	1,312	371	18	5,278	1,176
25	Могилевская	100,407	91,247	191,654	311	1,271	1 582	134	9	10,492	1,477
26	Московская	31,800	46,995	78,795 кромѣ г. Москвы	252	98	350	35	10	8,057	3,101
27	Нижегородская	86,427	88,556	174,983	264	252	516	131	26	7,534	1,124
28	Новгородская	79,780	81,864	161,644	224	353	577	2	10	6,591	1,897
29	Олонецкая	21,559	24,120	45,679	110	46	156	1	6	2,187	816
30	Оренбургская (съ Уральскою и Тургайскою обл.) . . .	д	о	113,000 об. п.	85	219	304	110	16	3,551	944
31	Орловская	143,324	146,040	289,364	170	384	554	122	23	7,670	1,665
32	Пензенская	105,977	110,236	216,213	196	108	304	90	8	7,012	968
33	Пермская	81,925	87,334	169,259	66	321	387	4	10	2,106	660
34	Подольская	146,631	133,781	280,412	630	695	1,325	—	10	25,234	4,210
35	Полоцкая	51,306	51,263	102,569	143	478	621	29	6	4,048	651
36	Полтавская	175,189	173,864	349,053	320	416	736	104	93	9,315	2,664
37	Псковская	75,408	77,602	153,010	118	82	200	12	—	3,169	520
										Безъ раз	дѣленія
38	Рижская	Свѣдѣ	ній не	имѣется	361	227	588	—	22	10,902	мальч.
39	Рязанская	135,957	134,581	270,538	258	318	576	114	37	11,248	2,655
40	Самарская	140,046	139,502	279,548	187	487	674	38	15	6,608	1,435
41	С.-Петербургская	29,950	29,796	59,746[2]	192	135	327	3	3	4,964	2,516
42	Саратовская	121,629	124,983	246,612	180	497	677	78	28	8,036	2,109
43	Симбирская	99,747	104,298	204,045	134	86	220	60	17	3,217	638
		Сверхъ	сего	безъ 31,993							
		озна	ченія	пола							
44	Смоленская	78,074	81,633	192,200	153	370	523	32	8	6,258	1,052
45	Ставропольская	111,834	105,801	217,635	179	177	356	50	19	6,090	1,660
46	Гаврическая	55,034	50,182	105,216	119	66	285	15	9	4,594	1,701
47	Гамбовская	179,141	178,524	357,665	428	572	1,000	293	132	13,415	2,908
48	Гверская	134,007	139,031	273,038	245	660	905	21	5	9,200	2,501
49	Гобольская	80,247	83,377	163,624	115	128	243	13	25	2,554	2,216
50	Гомская	38,177	37,255	75,432	174	238	412	Свѣд. не	имѣется	301	70
51	Гульская	—	—	213,488	157	420	577	159	11	6,398	1,198
52	Гуркестанская	Свѣдѣ	ній не	имѣется	44	23	67	Свѣд. не	имѣется	256	173
53	Уфимская	63,885	67,402	131,287	88	84	172	19	10	2,666	704
54	Харьковская	167,214	161,578	328,792	342	131	473	75	20	9,012	1,781
55	Херсонская	103,803	98,924	202,797	192	291	483	73	32	6,199	1,911
56	Холмско-Варшавская . . .	Свѣдѣ	ній не	имѣется	18	36	54	Свѣд. не	имѣется	454	185
57	Черниговская	148,128	151,601	299,729	110	403	513	22	10	3,576	648
58	Якутская	13,450	12,900	26,350	33	24	57	1	1	339	77
59	Ярославская	71,516	72,681	144,197	309	285	594	2	4	9,048	4,492
60	Грузинскій экзархатъ. Владикавказская .	Свѣд. не	имѣется	47,000 об. п.	17	46	63	—	4	748	249
61	Грузинскій экзархатъ. Грузинская . . .	То	же	55,000 об. п.	59	35	94	9	4	1,709	620
62	Грузинскій экзархатъ. Гурійско-Мингр. .	То	же	41,707 об. п.	66	10	76	24	1	1,651	193
63	Грузинскій экзархатъ. Имеретинская . .	38,709	36,191	74,900	85	12	97	—	—	2,530	220
64	Грузинскій экзархатъ. Сухумская . . .	8,040	7,485	15,525	29	6	35	16	—	599	63
	епархіи.										
	Итого . . .	4.839,929	4.921,268	10.270,856	12,277	17,811	30,088	3,254	992	413,923	89,976

[1]) Сверхъ сего школъ „Братства св. Гурія“ 126 съ 3,835 учащимися обоего пола (3,035 мальч. и 830 дѣвоч.).
[2]) Кромѣ г. С.-Петербурга.

№ по порядку.	НАЗВАНІЕ ЕПАРХІЙ.	Число учащихся. Въ школахъ грамоты. Мальч.	Дѣвоч.	Итого въ церковныхъ школахъ.	Стоимость содержанія всѣхъ церковныхъ школъ въ 1893—94 учебномъ году. Руб.	Коп.	Общее число окончившихъ курсъ въ церковн. школахъ. Мальчиковъ. Со льгот. по воин. повинн.	Безъ льготы.	Дѣвочекъ.	Во скольких прих. епарх. не имѣется никакихъ школъ.	Сколько имѣется собственныхъ школьн. зданій.
1	Алеутская	—	—	—	—	—	—	—	—	—	—
2	Архангельская	1,251	509	5,737	23,369	20¼	189	168	82	33	31
3	Астраханская	1,063	346	7,250	34,734	40	293	28	33	3	115
4	Владимірская	2,999	797	16,745	59,411	19	1,153	203	191	133	235
5	Вологодская	4,005	547	18,995	72,602	82½	1,659	—	230	43	249
6	Волынская	11,444	1,278	36,333	177,652	13	1,145	689	151	св. не им.	966
7	Воронежская	6,480	1,554	20,728	26,217	78	977	280	158	124	74
8	Вятская	11,391	2,527	29,338	63,368	6	2,263	—	522	св. не им.	118
9	Донская	8,802	2,266	17,616	55,735	91	276	238	129	18	137
10	Екатеринбургская	2,875	1,239	8,567	21,055	29	490	—	107	9	30
11	Екатеринославская	3,958	708	12,427	69,647	49	482	—	68	18	70
12	Енисейская	459	133	3,449	16,436	48	221	35	49	14	70
13	Иркутская (съ Забайк. обл.).	Свѣдѣ	ній не	имѣется	съ 1890	—91 у	чебнаго	г	о	д	а.
14	Казанская	5,534	1,142	16,248[1]	30,268	38	1,244	21	215	св. не им.	105
15	Калужская	4,460	609	15,759	41,351	81	905	37	182	19	186
16	Камчатская	432	103	1,715	16,278	92	14	—	—	6	43
17	Кишиневская	4,942	475	11,872	30,393	81	269	26	67	319	78
18	Кіевская	21,446	2,716	79,811	201,577	69	2,053	1,588	280	26	1,119
19	Костромская	2,777	690	8,509	21,549	8	506	185	88	534	77
20	Курская	10,683	2,582	23,692	52,244	72	1,163	516	173	52	143
21	Литовская: Виленская	5,828	656	8,720	27,075	25	118	6	38	9	35
22	Литовская: Гродненская губернія	13,890	2,610	19,685	51,152	88	309	—	19	св. не им.	103
23	Литовская: Ковенская	461	162	1,428	11,691	—	28	—	—	8	10
24	Минская	16,612	1,397	24,463	55,530	95	323	43	—	3	213
25	Могилевская	23,236	2,112	37,317	119,308	12	1,020	126	65	8	619
26	Московская	1,542	841	13,541	55,507	37	1,013	335	об. пола	124	109
27	Нижегородская	3,838	763	13,259	45,752	9	1,219	91	175	93	205
28	Новгородская	5,158	1,320	14,966	32,753	42	922	—	220	37	153
29	Олонецкая	711	220	3,934	20,059	51½	310	—	133	2	31
30	Оренбургская (съ Уральскою и Туркестанскою обл.).	4,705	971	10,171	43,225	86½	352	27	85	36	82
31	Орловская	9,207	1,878	20,420	21,180	51	848	—	137	134	116
32	Пензенская	2,249	224	10,553	25,967	95	803	—	129	78	133
33	Пермская	6,109	1,444	10,319	29,863	80	470	—	120	Свѣдѣній не имѣется	41
34	Подольская	21,448	3,338	54,260	248,459	7	2,647	—	291	—	748
35	Полоцкая	5,787	1,342	11,828	43,529	91	610	—	46	8	109
36	Полтавская	7,843	1,529	21,351	44,260	—	751	61	243	17	194
37	Псковская	1,748	219	5,656	24,674	79	478	31	82	215	64
38	Рижская	безъ разд. 5,588	дѣвоч. 1,834	16,490	42,190	—	окон обоего	чило пола	курсъ 2,330.	—	231
39	Рязанская	6,973	3,358	22,710	85,596	65	1,220	356	243	77	239
40	Самарская	11,125	714	22,526	24,732	44	704	77	102	11	98
41	С.-Петербургская	2,014	2,912	10,208	49,928	37	628	—	108	Не имѣется	48
42	Саратовская	12,559	360	25,616	61,140	32	990	235	177	122	196
43	Симбирская	1,662	923	5,877	10,711	98	555	41	132	60	100
44	Смоленская	6,498	1,071	14,731	37,114	23	650	—	75	Не имѣется	145
45	Ставропольская	3,979		12,800	69,756	58	242	17 + 365	107 об. пола	77	111
46	Таврическая	1,490	524	8,309	73,346	29	420	142	об. пола	153	78
47	Тамбовская	10,446	3,548	30,217	77,494	23	1,387	532	417	25	227
48	Тверская	10,515	2,680	24,896	29,690	84½	—	—	—	—	133
49	Тобольская	1,754	598	6,122	31,528	31	143	—	80	20	108
50	Томская	523	127	9,851	32,862	67	42	—	5	34	134
51	Тульская	9,432	1,218	18,246	29,010	21	666	128	96	116	150
52	Туркестанская	413	180	1,022	—	—	—	—	—	—	—
53	Уфимская	1,555	450	5,375	10,552	96	303	—	84	6	92
54	Харьковская	2,543	578	13,914	47,629	90	630	83	73	Не имѣется	84
55	Херсонская	7,476	2,038	17,630	44,437	31	453	150	об. пола	Не имѣется	154
56	Холмско-Варшавская	830	194	1,663	4,707	2	свѣдѣ	ній	не	имѣется	14
57	Черниговская	9,137	1,300	14,661	40,650	86	523	—	36	92	125
58	Якутская	83	12	511	12,069	33	—	—	—	—	26
59	Ярославская	2,631	1,471	17,642	61,387	58	1,206	248	363	109	188
60	Грузинскій экзархатъ: Владикавказская епархія	763	408	2,168	4,033	62	19	347	Свѣдѣній не имѣется 19	—	21
61	Грузинская епархія	392	290	3,011	27,746	47	72	—		Свѣдѣній не имѣется.	44
62	Гурійско-Мингр. епархія	248	27	2,119	7,186	90	5	—	—		31
63	Имеретинская епархія	271	33	3,054	6,101	78	—	193	—		36
64	Сухумская епархія	88	14	764	5,742	60	10	—	—		25
	Итого	346,571	68,109	918,579	2.830,557	13½	38,381	6,656 об. пола	6,624 3,322	3,025	9,649

[1]) Сверхъ сего школъ „братства св. Гурія“ 126 съ 3,835 учащася обоего пола (3,035 мальч. и 880 дѣв.).
[2]) Кромѣ г. С.-Петербурга.

Названіе епархій.	Имя епархіальнаго архіерея.	Званіе и имя викарнаго архіерея.	Званіе, имя и фамилія секретаря духовной консисторіи.	Званіе, имя и фамилія ректора духовной семинаріи.	Званіе, имя и фамилія предсѣдателя мѣстнаго епархіальн. училищн. совѣта.	Званіе, имя и фамилія наблюдателей церк. школъ епархіи.
Алеутская. (въ Америкѣ) .	Епископъ Николай	не по	ложе	но по	шта	ту.
Архангельская.	Епископъ Іоанникій.	—	—	—	—	—
Астраханская.	Еп. Митрофанъ.	—	Титул. сов. Сергѣй Александровичъ Малевинскій.	Протоіерей Александръ Евѳимов. Орловъ.	—	Кандид. богословія, священ. Василій Смирновъ.
Владикавказская. . . .	Еп. Владиміръ.	—	Кол. сов. Алексѣй Васильевичъ Колоколовъ.	Протоіерей Капитонъ Васильевичъ Ястребовъ.	—	Кандид. богословія, священ. Ѳеодоръ Архангельскій.
Владимірская.	Архіеписк. Сергій.	—	И. д. губ. секр. Леонидъ Юліановичъ Шавельскій.	Архимандр. Іоаннъ (Алексѣевъ).	—	Кандид. богословія, священ. Іосифъ Орѣховъ.
Вологодская. .	Епископъ Алексій.	Епископъ Вологодскій Платонъ.	Кол. сов. Алексѣй Васил. Филипповскій.	Архиманд. Никонъ (Софійскій).	Епископъ Платонъ.	Кандид. богословія, Михаилъ Великосельскій.
Волынская. .	Архіепис. Модестъ	Епископъ Великоустюжскій Антоній. 1) Еп. Владиміро-волынск. Паисій 2) Еп. Острожскій Меѳодій.	Кол. сов. князь Василій Максимов. Елецкій. Над. сов. Евгеній Абрамов. Срѣтенскій.	Архимандр. Василій (Лузинъ). Архиманд. Михаилъ (Ермаковъ).	— —	Кандидат богословія, свящ. Константин. Левитскій.
Воронежская .	Епископъ Анастасій	Еп. Острогожскій Владиміръ.	Кол. сов. Александ. Матв. Правдинъ.	Протоіер. Алексій Михайл. Спасскій.	—	Кандид. богословія, Андрей Орловъ.
Вятская. . . .	Епископъ Сергій.	1) Еп. Сарапульск. Никодимъ. 2) Еп. Глазовскій Варсонофій.	Над. сов. Александр. Петров. Стратилатовъ.	Протоіер. Алексій Степан. Израилевъ.	—	Надв. сов. Николай Чемодановъ.
Грузинскій экзархатъ. . .	Архіеп. Владиміръ, экзархъ Грузіи.	1) Еписк. Горійск. Александръ. 2) Еп. Алавердск. Виссаріонъ.	—	Архимандр. Серафимъ (Мещеряковъ).	—	Стат. сов., кандид. богосл. Николай Татіевъ.
Гурійско-Мингрельская. .	—	Еписк. Григорій.	—	—	—	—
Имеретинская.	—	Вакансія.	—	Кутайск. архиман. Дмитрій(Сперовск.).	—	—
Сухомская. . .	—	Еписк. Арсеній.	—	—	—	Священ. Василій Ястребовъ.

Донская. . . .	Архіеп. Аѳанасій.	Еписк. Аксайскій Іоаннъ.	Кол. сов. Максимъ Васильевичъ Трофимовъ.	Прот. Митрофанъ Васил. Симашкевичъ.	—	Колл. асс., кандид. богосл. Николай Крупскій.
Екатеринбургская. . . .	Еписк. Владиміръ.	—	Кол. сов. Анатолій Елевѳер. Космачевскій.	—	—	—
Екатеринославская. . . .	Епископъ Симеонъ.	—	И. д. колл. сов. Александръ Михайл. Ванчаковъ.	Протоіер. Михаилъ Ксенофонт. Знаменскій.	Прот. Петръ Доброхотовъ.	Канд. богосл. Николай Рубанистый.
Енисейская. .	Епископъ Акакій.	—	И. д. колл. секр. Петръ Васильев. Лебедевъ.	—	—	Канд. богосл. свящ. Михаилъ Лотоцкій.
Забайкальская.	Епископъ Георгій.	—	Колл. секр. Александр. Евѳимов. Андріевскій.	—	—	Священникъ Іоаннъ Карелинъ.
Иркутская. . .	Архіеписк. Тихонъ	Еп. Киренскій Никодимъ.	Колл. сов. Василій Викент. Щербинскій.	Архимандр. Евсевій (Никольскій).	—	Канд. богосл. свящ. Викторъ Копыловъ.
Казанская. . .	Архіеп. Владиміръ.	Еписк. Чебоксарскій Анастасій.	Колл. сов. Николай Павлов. Бернадскій.	Архиманд. Кириллъ (Лопатинъ).	—	Канд. богосл. Алексій Дружининъ.
Калужская. .	Епископъ Макарій.	—	И. д. колл. секр. Дмитрій Семенов. Соколовъ.	Протоіер. Дмитрій Егоров. Лужецкій.	—	Канд. богосл. свящ. Александръ Бѣляевъ.
Камчатская. .	Епископъ Макарій.	—	Тит. сов. Сергѣй Гаврил. Павловскій.	Протоіер. Вячеславъ Мстиславскій.	—	Священникъ Петръ Протодіаконовъ.
Кишиневская.	Архіеп. Неофитъ.	Еп. Аккерманскій Аркадій.	Тит. сов. Алексій Поликарпов. Ростовскій.	Прот. Александръ Васил. Яновскій.	Ректор. семин. (канд. богословія).	Канд. богосл. свящ. Андрей Лелявскій.
Кіевская. . .	Митрополитъ Іоанникій.	1) Еп. Каневскій Сильвестръ. 2) Еп. Чигиринскій Іаковъ. 3) Еписк. Уманскій Сергій.	Колл. сов. Степанъ Андреевичъ Ольшевскій.	Архимандр. Іоанникій (Ефремовъ)	—	Канд. богосл. свящ. Павелъ Левитскій.
Костромская. .	Еписк. Виссаріонъ.	Еп. Кинешемскій Веніаминъ.	Колл. асс. Александръ Александровичъ Пятницкій.	Архим. Менандръ.	—	Канд. богосл. колл. асесс. Николай Поспѣловъ.
Курская. . . .	Еписк. Ювеналій.	—	И. д. колл. сек. Валент. Ѳеоктист. Іорданскій.	Протоіерей Іаковъ Андр. Новицкій.	Ректор. семин. (канд. богословія.	Канд. богосл. свящ. Іоаннъ Каплинскій.

Названіе епархій.	Имя епархіальнаго архіерея.	Званіе и имя викарнаго архіерея.	Званіе, имя и фамилія секретаря духовной консисторіи.	Званіе, имя и фамилія ректора духовной семинаріи.	Званіе, имя и фамилія предсѣдателя мѣстнаго епархіальн. училищн. совѣта.	Званіе, имя и фамилія наблюдателя церк. школъ епархіи.
Литовская. . .	Архіепис. Іеронимъ.	1) Еп. Ковенскій Христофоръ. 2) Еп. Брестскій Іосифъ.	Кол. сов. Флегонтъ Козм. Смирновъ.	Архиманд. Иннокентій (Бѣляевъ).	Ректор. семин. (канд. богос.).	Протоіер. Климентъ Смольскій (Ков. и Вил. губерній). Прот. Валер. Курганович (Грод.).
Минская. . .	Епископъ Симеонъ.	—	Надв. сов. Михаилъ Егоров. Лебедевъ.	Протоіер. Алексій Конон. Конскій.	—	Канд. богосл. свящ. Стеф. Пенкевичъ.
Могилевская. .	Епископъ Евгеній.	—	Кол. асс. Валеріанъ Виктор. Добровольскій.	Архиман. Михаилъ (Темнорусовъ).	—	Канд. богосл. свящ. Влад. Зубаревъ.
Московская. .	Митропол. Сергій.	1) Еп. Дмитровскій Несторъ.	1) Экспед. надвор. сов. Александръ Ив. Проволовичъ.	1) Московскій арх. Климентъ (Верниковскій).	—	Канд. богосл. свящ. Влад. Цвѣтковъ.
		2) Еп. Можайскій Тихонъ.	2) Экспед. Тит. сов. А. И. Кирилловъ.	2) Виѳанскій арх. Парѳеній (Левицкій).	—	—
		3) Еп. Волоколамскій — вакансія.	—			
Нижегородская	Еписк. Владиміръ.	Еп. Балахнинскій Алексій.	И. д. колл., секр. Мих. Ив. Макаревскій.	Прот. Геннадій Вас. Годневъ.	—	Канд. богосл., ст. сов. Навелъ Виноградовъ.
Новгородская.	Архіеп. Ѳеогностъ.	Еп. Кирилловскій Арсеній.	Колл. секр. Христоф. Ѳеод. Поповъ.	Архиманд. Аркадій (Карпинскій).	—	Стат. сов. Петръ Спасскій.
Олонецкая. . .	Епископъ Павелъ.	—	Колл. сов. Петръ Иван. Вороновъ.	Архиманд. Степанъ (Киструсскій).	—	Канд. богосл. Николай Чуковъ.
Омская. . . .	Епископъ Григорій.	—	И. д., колл. секр. Серг. Серг. Каменскій.	—	—	Колл. ас. Митрофанъ Безсоновъ.
Оренбурская. .	Епископъ Николай.	—	Над. сов. Владиміръ Андреевичъ Александровскій.	Протоіерей Ѳедоръ Алексѣев. Дмитровскій.	—	Канд. богосл. стат. совѣт. Гавріилъ Рыбаковъ.
Орловская. . .	Епископъ Мисаилъ.	—	Тит. сов. Николай Андреев. Никитинъ.	Прот. Владиміръ Антон. Сахаровъ.	Ректор. семин. (магистръ богословія).	Кан. богосл. свящ. Михаилъ Космодаміанскій.
Пензенская. .	Епископъ Павелъ.	—	Колл. асс. Николай Иван. Шелутинскій.	Протоіерей Петръ Алексѣев. Поздневъ.	Ректор. семин. (магистръ богословія).	Канд. богосл. стат. сов. Сергѣй Пономаревъ.
Пермская. . .	Епископъ Петръ.	—	Титуляр. сов. Александръ Яковлевичъ Свѣтловъ.	Протоіер. Констан. Михаилов. Добронравовъ.	—	Канд. богосл. свящ. Николай Красовскій.
Подольская . .	Еписк. Димитрій.	Еп. Балтскій Іоакимъ.	Колл. сов. Павелъ Павловичъ Подашевскій.	Протоіер. Михаилъ Щегловъ.	Ректор. семин.	Канд. богосл.свящ. Вас. Павлиновъ.
Полоцкая. . .	Еписк. Александръ.	—	Колл. асс. Митрофанъ Григорьев. Поповъ.	Архим. Климентъ.	—	Канд. богосл. свящ. Илъ Серебрянниковъ.
Полтавская. .	Епископъ Иларіонъ.	Еп. Тихонъ.	Титул. сов. Алексѣй Яковлевичъ Комаровъ.	Прот. Іоаннъ Христофоровичъ Пичета.	—	Стат. сов. Владиміръ Щегловъ.
Псковская. .	Еписк. Антонинъ.	—	Колл. сов. Петръ Ѳеодоровичъ Тихомировъ.	Протоіер. Алексій Ивановичъ Лебедевъ.	—	Канд. богосл. свящ. Александръ Іеропольскій.
Рижская. . .	Архіеписк. Арсеній	Еп. Ревельск. Николай, нач. Японской дух. миссіи.	Колл. сов. Петръ Павл. Соколовъ.	Протоіер. Алексій Петровичъ Аристовъ.	Но положено по штату.	
Рязанская. . .	Епископъ Іустинъ.	Еп. Михайловскій Поліевктъ.	Колл. секр. Дмитрій Порф. Андреевъ.	Протоіерей. Іоаннъ Ксен. Смирновъ.	—	Канд. богосл. свящ. Николай Доброватовскій.
Самарская. . .	Епископъ Гурій.	—	Ст. сов. Владиміръ Алексѣевичъ Соловьевъ.	Архиман. Филиппъ (Бекаревичъ)	—	Канд. богосл. свящ. Алексій Матюшенскій.
С.-Петербургск.	Митрополит. Палладій.	1) Еписк. Нарвскій Іоаннъ.	1) Эксп. тит. сов. Николай. Мих. Кутеповъ.	Архиманд. Павелъ (Поспѣловъ).	—	Свящ. Алек андръ. Васильевъ.
		2) Еп. Гдовскій Назарій.	2) Эксп. колл. сов. Александръ Мих. Звѣревъ.	—	—	—
Саратовская. .	Епископъ Николай.	—	Над. сов. Констант. Григор. Рыбинъ.	Протоіерей Павелъ Григ. Извѣковъ.	Прот. Александръ Метаніевъ.	Канд. богосл. свящ Михаилъ Люперсольскій.
Симбирская. .	Еписк. Никандръ.	—	Над. сов. Николай Васильевичъ Соловьевъ.	Прот. Владиміръ Мих. Успенскій.	Ректор. семин.	Канд. богосл. свящ. Дмитр. Троицкій.
Смоленская. .	Еписк. Никаноръ.	—	Колл. сов. Вас. Андр. Добротворскій.	Протоіерей Петръ Иван. Черепнинъ.	Ректор. семин. (канд. богос.)	Канд. бог. свящ. Сергій Добромысловъ.
Ставропольск.	Еписк. Агаѳодоръ.	—	Над. сов. Алексѣй Аѳан. Вишницкій.	Протоіерей Петръ Іоан. Смирновъ.	Ректор. семин. (канд. богос).	Канд. богосл. свящ. Влад. Фіалкинъ.
Таврическая. .	Архіеписк. Мартиніанъ.	—	Над. сов. Алексан. Вас. Гроздовъ.	Архиман. Порфирій (Виноградовъ).	—	Канд. богосл. свящ. Христ. Булковъ.

Названіе епархій.	Имя епархіальнаго архіерея.	Званіе и имя викарнаго архіерея.	Званіе, имя и фамилія секретаря духовной консисторіи.	Званіе, имя и фамилія ректора духовной семинаріи.	Званіе, имя и фамилія предсѣдателя мѣстнаго епархіальн. училищн. совѣта.	Званіе, имя и фамилія наблюдателя церк. школъ епархіи.
Тамбовская. .	Еписк. Александръ.	Еп. Козловскій — вакансія.	И. д., кол. сек. Мих. Марк. Гребинскій.	Протоіерей Павелъ Ильичъ Соколовъ.	Ректор. семин. (маг. богосл.)	Канд. богосл. прот. Сергій Бѣльскій.
Тверская. . .	Архіепископ. Савва.	Еп. Старицкій Гавріилъ.	Колл. сов. Василій Вас. Сперанскій.	Прот. Петръ Александр. Соколовъ.	—	Канд. богосл. свящ. Іоаннъ Соловьевъ.
Тобольская. .	Еписк. Агаѳангелъ.	Еп. Березовскій — вакансія.	Кол. сов. Иванъ Петров. Унковъ.	Протоіерей Петръ Дмитр. Головинъ.	—	Канд. богосл. Григ. Маляревскій.
Томская. . . .	Епископъ Макарій.	Еп. Бійскій Меѳодій.	Колл. сов. Николай Ив. Цвѣтковъ.	Архиман. Никаноръ (Надежинъ).	Ректор. семин. (канд. бог.).	Архим. Иннокентій (Солодчинъ).
Тульская. . .	Епископъ Ириней.	Еп. Каширскій Михаилъ.	Титул. сов. Николай Ив. Лузинъ.	Архиман. Филаретъ (Никольскій).	—	Канд. богосл. свящ. Никол. Князевъ.
Туркестанская.	Епископъ Никонъ.	—	Колл. сов. Михаилъ Ив. Богоявленскій.	—	—	—
Уфимская. . .	Епископъ Діонисій.	—	Над. сов. Николай Павлов. Спасскій.	Протоіерей Николай Вознесенскій.	Ректор. семин. (канд. бог.).	Канд. богосл. свящ. Павелъ Чистос.
Финляндская. .	Архіеп. Антоній.	—	Тит. сов. Георгій Никанор. Левицкій.	По штату	не пол	ожено.
Харьковская. .	Архіепис. Амвросій.	Еп. Сумскій Петръ.	Колл. сов. Иванъ Михаиловичъ Вещуровъ.	Протоіерей Іоаннъ Павл. Знаменскій.	Ректор. семин. (маг. бог.).	—
Херсонская. .	Архіепис. Іустинъ.	1) Еп. Новомиргородскій Мемнонъ. 2) Еп. Елисаветградскій Тихонъ.	Тит. сов. Дмитрій Георгіевичъ Молчановъ.	Протоіер. Мартирій Ѳедоров. Чемена.	—	Канд. богосл. Василій Шаховъ.
Холмско-Варш.	Архіеп. Флавіанъ.	Еп. Холмскій Гедеонъ.	Колл. сов. Ѳеодоръ Ив. Виноградовъ.	Архимандритъ Тихонъ (Беллавинъ).	—	Прот. Александръ Будиловичъ.
Черниговская.	Еписк. Антоній.	Еп. Новгородсѣверскій Питиримъ.	И. д. колл. секр. Александръ Алексѣевичъ Богословскій.	Протоіер. Констант. Васил. Ефремовъ.	Епископъ Питиримъ.	Канд. богосл. свящ. Антоній Миловидовъ.
Якутская. . .	Епископъ Мелетій.	—	Колл. сов. Николай Аркадіевичъ Лебедевъ.	Протоіерей Ѳеодоръ Андреевичъ Стуковъ.	—	Канд богосл. Николай Нифонтовъ.
Ярославская .	Архіеп. Іонаѳанъ.	Еп. Угличскій Іоан-	Колл. сов. Андрей	Протоіер. Николай	—	Канд. бог. над. сов.

ПРИМѢЧАНІЕ.

Въ мѣсяцословѣ кромѣ святыхъ, чтимыхъ православною церковію, вообще помѣщены и мѣстночтимые святые русской церкви.

Важнѣйшія опечатки:

СТР.	СТРОКА.	*Напечатано:*	*Слѣдуетъ читать:*
1	27 снизу	(отъ понедѣльника до понедѣльника),	(отъ недѣли до недѣли),
1	4 „	седмицы, первыхъ 6-ти седмицъ	седмицы, въ дни первыхъ 6-ти седмицъ
1	2 „	вторникъ, среду, пятницу, хотя въ эти дни и читается евангеліе, за исключеніемъ пятницы.	вторникъ и среду.
26	19 „	Галичскаго	Галицкаго
34	23 сверху	Св. ап. Аполлоса,	Св. ап. Апеллія,
34	32 „	Папія.	Папы.
38	12 „	Мамелфы.	Мамелхѳы.
38	36 „	1280 муч.	128 муч.
38	8 снизу	Помпія.	Помпнія.
42	12 сверху	архіеп. Константинограда	патр. Константинограда
62	2 „	святыхъ, празднуемыхъ православною грекосточною	всѣхъ святыхъ, празднуемыхъ православною восточною
64	25 снизу	Евилъ	Евплъ,
65	2 „	(или Исаакъ),	(или Исакій),
66	3 „	Курополитъ,	Кирополитъ,
67	8 „	Пагскратій,	Пагкратій,
67	1 „	Помпій,	Помпній,
68	3 „	Савилъ,	Сарвилъ,
71	9 сверху	Мамелѳа,	Мамелхѳа,
103	22 снизу	„и отъ Духа Святаго“	„и Сына“
103	21 „	памятникомъ Западной	памятникомъ отдѣленія Западной.
103	20 „	Православія	Восточной

Во время печатанія „Всеобщаго календаря“ произошли слѣдующія перемѣны въ составѣ начальственныхъ лицъ по духовному вѣдомству:

146	19-20 сверху	Еп. Балахнинскій Алексій	Еп. Балахнинскій Аркадій
146	22 сверху	Архиманд. Аркадій (Карпинскій)	———
146	29 „	Епископъ Николай	———
147	7 „	Архиманд. Климентъ	Архим. Константинъ.
147	19 „	Епископъ Іустинъ	———
148	7 „	Архіепископъ Савва	———

АСТРОНОМИЧЕСКІЙ ОТДѢЛЪ.

Обозначенное ниже время восхода и захода солнца и луны относится къ тому моменту, когда верхній край свѣтила находится въ геометрическомъ горизонтѣ. При этомъ принято среднее преломленіе лучей свѣта на горизонтѣ равное 35′, радіусъ солнца и луны принятъ одинаковымъ и постояннымъ, именно 16′, а параллаксъ луны принятъ 57′. Такъ какъ рефракція повышаетъ свѣтило, то восходъ и заходъ солнца вычислены для того момента, когда центръ его находится на $35' + 16' = 52'$ ниже горизонта, а восхожденіе луны—когда центръ ея находится $57'' - 51''$, т. е. на 6′ надъ горизонтомъ.

Сутки дѣлятся на двѣ равныя части: отъ полудня до полуночи и отъ послѣдней до слѣдующаго полудня; соотвѣтственно этому мы считаемъ въ полдень 12 часовъ утра или 0 часовъ вечера, а въ полночь 12 часовъ вечера или 0 часовъ утра; въ часъ пополудни мы считаемъ 1 часъ вечера, а въ 2 часа пополудни 2 часа вечера и наоборотъ: въ 1 часъ ночи мы считаемъ 1 часъ утра, въ 2 часа ночи 2 часа утра. Вечеръ и утро мы обозначаемъ для краткости буквами в и у.

Географическое положеніе тѣхъ мѣстъ, для которыхъ вычислены восходъ и заходъ солнца и луны, принято слѣдующее:

	Вост. долг. отъ Гринвича во врем.	Сѣв. шир.
С.-Петербургъ	2 ч. 1 м. 13 с.	59° 56′5
Москва	2 „ 30 „ 17 „	55 43,3

Четыре времени года въ 1897 году по с.-петербургскому времени.

Начало весны:	8 марта	10 ч. 18 м. у.
„ лѣта:	9 іюня	6 „ 25 „ „
„ осени:	10 сентября	8 ч. 51 „ в.
„ зимы:	9 декабря	3 „ 15 „ „

Затмѣнія.

Въ 1897 году произойдутъ два затмѣнія и притомъ оба солнечныхъ; въ нашихъ странахъ они не будутъ видимы.

I. Кольцеобразное солнечное затмѣніе января 20.

	СПБ.	Москва.
Начало затмѣнія для земли вообще янв. 20 . . .	7 ч. 25 м. в.	7 ч. 53 м. в.
„ кольцеобразнаго затмѣнія	8 „ 26 „ „	8 „ 55 „ „
Центральное затмѣніе въ истинный день	10 „ 8 „ „	10 „ 37 „ „
Конецъ кольцеобразнаго затмѣнія янв. 21	0 „ 8 „ у.	0 „ 37 „ у.
„ затмѣнія для земли вообще „	1 „ 10 „ „	1 „ 39 „ „

Затмѣніе видно въ центральной Америкѣ, въ южной Америкѣ, исключая восточную и южную оконечности ея и юговосточный берегъ, въ южной половинѣ Великаго Океана и на юговосточномъ берегу Австраліи.

II. Кольцеобразное затмѣніе солнца іюля 17.

Начало затмѣнія для земли вообще	3 ч. 4 м. в.	3 ч. 33 м. в.
„ кольцеобразнаго затмѣнія вообще	4 „ 5 „ „	4 „ 34 „ „
Центральное затмѣніе въ истинный полдень . . .	6 „ 1 „ „	6 „ 30 „ „
Конецъ кольцеобразнаго затмѣнія	7 „ 52 „ „	8 „ 21 „ „
„ затмѣнія для земли вообще	8 „ 54 „ „	9 „ 23 „ „

Затмѣніе видимо на западномъ берегу Африки, кромѣ сѣверной и южной частей ея берега, въ Атлантическомъ океанѣ, въ южной половинѣ сѣверной Америки, въ центральной Америкѣ и въ сѣверной половинѣ южной Америки.

Объясненія къ астрономическому отдѣлу.

Приводя въ этой статьѣ общепонятный обзоръ видимыхъ на небесномъ сводѣ явленій, мы въ то же время укажемъ на то, какимъ образомъ пользоваться таблицами, помѣщенными ниже. Такимъ образомъ любителю и безъ подробныхъ познаній въ астрономіи представляется вовможность ознакомиться съ простѣйшими астрономическими явленіями.

Звѣзды, сохраняющія между собою относительныя свои положенія и названныя поэтому неподвижными звѣздами, описываютъ въ продолженіе сутокъ круги на небесномъ сводѣ. Это видимое движеніе неподвижныхъ звѣздъ есть слѣдствіе обращенія земли около своей оси, сохраняющей при этомъ свое направленіе въ пространствѣ. Мы не замѣчаемъ движенія земли и поэтому намъ кажется, что весь сводъ небесный движется около насъ въ противномъ къ обращенію земли направленіи. Звѣзды, находящіяся на мысленно продолженной оси вращенія земли, кажутся неподвижными. Такимъ образомъ надъ нашимъ горизонтомъ полярная звѣзда кажется почти неподвижною, а всѣ другія звѣзды описываютъ круги около полярной звѣзды; эти круги тѣмъ больше, чѣмъ ближе къ экватору описывающая ихъ звѣзда. Звѣзды, близкія къ полюсу небеснаго свода, описываютъ цѣлый свой кругъ надъ нашимъ горизонтомъ и дѣлаются только днемъ невидимыми въ лучахъ солнца, близкія же къ экватору, заходятъ подъ горизонтъ и становятся невидимыми. У насъ, въ Петербургѣ, подъ широтою 60°, ось мира составляетъ съ горизонтомъ уголъ въ 60°, а потому и всѣ звѣзды, удаленныя отъ сѣвернаго полюса менѣе чѣмъ на 60°, описываютъ круги, лежащіе всѣми своими частями надъ горизонтомъ. Эти звѣзды для насъ никогда не заходятъ, другія же, удаленныя отъ полюса болѣе чѣмъ на 60°, исчезаютъ на болѣе или менѣе продолжительное время подъ горизонтомъ, описывая только часть своихъ круговъ надъ нашимъ горизонтомъ. Чѣмъ болѣе эти звѣзды удалены отъ небеснаго экватора, тѣмъ продолжительнѣе онѣ находятся надъ горизонтомъ, а звѣзды, которыя одинаково удалены отъ обоихъ полюсовъ, т. е. тѣ, которыя находятся на экваторѣ, остаются одинаковое время какъ надъ горизонтомъ, такъ и подъ горизонтомъ.

Такъ какъ вращеніе земли вокругъ своей оси совершается съ одинаковою скоростью, то и всѣ неподвижныя звѣзды описываютъ свои круги въ одинаковое время. Время это, въ продолженіе котораго какая нибудь звѣзда описываетъ цѣлый кругъ на небесномъ сводѣ, представляетъ самое естественное и самое лучшее средство для измѣренія времени и этотъ промежутокъ времени называютъ звѣздными сутками. Онѣ раздѣляются на 24 равныя части, изъ коихъ каждая называется звѣзднымъ часомъ. Сводъ небесный можно сравнить съ циферблатомъ, а звѣзды—со стрѣлкою часовъ. Начало звѣдныхъ сутокъ считается тогда, когда точка весенняго равноденствія проходитъ черезъ меридіанъ, и въ это время мы считаемъ 0 часовъ звѣзднаго времени. Часы, поставленные такъ, что показываютъ 0 часовъ въ моментъ прохожденія точки весенняго равноденствія черезъ меридіанъ, а при слѣдующемъ прохожденіи ея черезъ меридіанъ будутъ тоже показывать 0 часовъ, называются звѣздными часами и употребляются исключительно астрономами. Въ обыденной же жизни употребляются часы, показывающіе не звѣздное, а среднее солнечное время, отличное отъ звѣзднаго.

Солнце кромѣ общаго съ неподвижными звѣздами видимаго суточнаго движенія имѣетъ еще собственное движеніе, вслѣдствіе котораго передвигается въ продолженіе года по небесному своду съ запада на востокъ и измѣняетъ, слѣдовательно, постепенно свое положеніе относительно звѣздъ, а черезъ годъ приходитъ въ прежнее свое положеніе. 8-го марта солнце находится въ точкѣ весенняго равноденствія и въ этотъ день полдень и 0 часовъ звѣзднаго времени совпадаютъ, такъ что солнце и точка весенняго равноденствія проходятъ черезъ меридіанъ въ одно и то же время; въ слѣдующій день солнце вслѣдствіе собственнаго своего движенія по небесному своду пройдетъ черезъ меридіанъ на 4 минуты позже точки весенняго равноденствія, а черезъ мѣсяцъ двумя часами позже. Ровно черезъ полгода солнце пройдетъ 12-ю часами позже точки весенняго равноденствія; тогда въ полдень будетъ 12 часовъ звѣзднаго времени, т. е. полночь по звѣздному времени Такъ какъ мы называемъ полднемъ моментъ прохожденія центра солнца черезъ

меридіанъ, то ясно, что неудобно было бы употреблять звѣздное время въ обыденной жизни. Время между двумя послѣдовательными прохожденіями центра солнца черезъ меридіанъ называютъ истинными солнечными сутками, и какъ собственное движеніе солнца въ продолженіе года неравномѣрно, то истинныя сутки не будутъ одинаковы въ разныя времена года: иногда онѣ короче, иногда же длиннѣе. Наши часы не могутъ слѣдовать такому неравномѣрному движенію и поэтому въ общежитіи принято придерживаться не *истиннаго*, а *средняго*. Дѣлятъ продолжительность года по числу составляющихъ его дней на столько же равныхъ частей и называютъ такія сутки средними. Такъ какъ истинныя сутки неодинаковы, то онѣ иногда больше, иногда меньше среднихъ сутокъ. Разность между истиннымъ и среднимъ временемъ называется *уравненіемъ времени* и дается для каждаго полдня за цѣлый годъ въ таблицѣ подъ заглавіемъ: „Таблица средняго времени въ истинный полдень въ 1897 г. для С.-Петербурга“. По упомянутой таблицѣ можно повѣрять карманные или стѣнные часы по правильно устроеннымъ солнечнымъ часамъ: въ ней дается время, которое должны показывать обыкновенные часы, когда солнечные показываютъ полдень.

Время восхожденія и захожденія луны подвержено гораздо большимъ и быстрѣйшимъ измѣненіямъ, чѣмъ время восхода и захода солнца. Луна, подобно солнцу, имѣетъ тоже, кромѣ общаго съ неподвижными звѣздами суточнаго движенія, собственное движеніе съ запада на востокъ и измѣняетъ вслѣдствіе того свое положеніе среди неподвижныхъ звѣздъ въ теченіе звѣздныхъ сутокъ приблизительно на одинъ часъ времени. Она, слѣдовательно, должна бы восходить и заходить каждыя сутки часомъ позже, еслибы въ то время не происходило измѣненія ея разстоянія отъ полюсовъ небесной сферы. Поэтому измѣненіе времени восхода и захода луны неправильно, въ справедливости чего можно убѣдиться, взглянувъ въ таблицы восхожденія и захожденія луны.

Когда солнце находится на экваторѣ, то на всемъ земномъ шарѣ день и ночь должны быть равны. Но изъ таблицы восхода и захода солнца окажется, что день вездѣ на нѣсколько минутъ длиннѣе ночи. Главная причина этому та, что время захожденія и восхожденія солнца вычислено для того момента, когда верхній край солнечнаго диска находится на горизонтѣ; отъ этого день на нѣсколько минутъ длиннѣе, чѣмъ еслибы были даны моменты восхода и захода центра солнца.

При восхожденіи и захожденіи луны принято еще во вниманіе то, что она, вслѣдствіе своей близости къ землѣ, всегда кажется стоящею ниже надъ горизонтомъ, чѣмъ было бы, еслибы и луна была удалена отъ земли такъ же, какъ солнце. Происходящее отъ этого ускореніе восхожденія и опаздываніе захожденія могутъ дойти до нѣсколькихъ минутъ.

Собственно видимое движеніе солнца среди неподвижныхъ звѣздъ бываетъ причиною того, что видъ звѣзднаго неба въ опредѣленный часъ ночи перемѣняется съ каждыми сутками. Этимъ обстоятельствомъ можно воспользоваться для изученія всего небеснаго свода, видимаго съ извѣстнаго мѣста земли. Стоитъ только замѣчать, какія звѣзды въ теченіе года находятся въ извѣстный часъ въ меридіанѣ.

Движеніе и видимость планетъ въ 1897 году.

☿ **Меркурій** (время обращенія вокругъ солнца, т. е., звѣздный оборотъ 88 среднихъ сутокъ, среднее разстояніе отъ солнца 58 милл. килом.) находится въ верхнемъ соединеніи съ солнцемъ 18 февраля, 3 іюля, 26 октября; въ нижнемъ соединеніи 10 января, 8 мая, 10 сентября и 25 декабря. Наибольшаго восточнаго удаленія отъ солнца, онъ достигаетъ 16 апрѣля (20° 33′), 14 августа (27° 12′), 9 декабря (19° 59′); наибольшаго западнаго удаленія 4 февраля (26° 23′), 4 іюня (22° 48′), 25 сентября (17° 57′).

♀ **Венера** (время обращенія вокругъ солнца 225 среднихъ сутокъ, среднее разстояніе отъ солнца 108 милл. килом.). Въ началѣ года видна послѣ заката солнца на западномъ (вечернемъ) небѣ, какъ вечерняя звѣзда и имѣетъ сѣверное склоненіе. Наибольшаго восточнаго удаленія отъ солнца достигаетъ 3 февраля (46° 38′) и наибольшей своей яркости 11 марта. Въ нижнемъ соединеніи съ солнцемъ будетъ 16 апрѣля и видна на восточномъ (утреннемъ) небѣ, какъ утренняя звѣзда,

до солнечнаго восхода. 23 мая снова достигаетъ наибольшаго блеска и 26 іюня наибольшаго западнаго удаленія (45° 18′).

♂ **Марсъ** (время обращенія вокругъ солнца 687 сут. ф., среднее разстояніе отъ солнца 227 милл. килом.). Въ первой половинѣ года виденъ на вечернемъ небѣ и проходитъ черезъ меридіанъ вечеромъ на высотѣ 55° 50° надъ горизонтомъ. 9 ноября находится въ соединеніи съ солнцемъ, къ концу года виденъ утромъ низко надъ горизонтомъ. 15 ноября находится въ соединеніи съ Сатурномъ и 18 декабря въ соединеніи съ Венерой.

♃ **Юпитеръ** (время обращенія вокругъ солнца 11 лѣтъ 315 сутокъ, среднее разстояніе отъ солнца 717 милл. килом.). Въ началѣ года проходитъ чрезъ меридіанъ въ угренніе часы. Въ противостояніи съ солнцемъ находится 11 февраля и проходитъ тогда чрезъ меридіанъ въ полночь на высотѣ 40° надъ горизонтомъ Петербурга. Въ соединеніи съ солнцемъ будетъ 1 сентября и исчезаетъ въ солнечныхъ лучахъ; къ концу года виденъ въ утреннніе часы.

♄ **Сатурнъ** (время обращенія вокругъ солнца 29 лѣтъ 167 сутокъ, среднее разстояніе отъ солнца 1421 милл. килом.). Въ противостояніи съ солнцемъ будетъ 6 мая и проходитъ тогда чрезъ меридіанъ въ полночь на высотѣ 13° надъ горизонтомъ Петербурга. Лѣтомъ проходитъ чрезъ меридіанъ въ вечерніе часы и 13 ноября находится въ соединеніи съ солнцемъ и скрывается въ солнечныхъ лучахъ.

Общая картина солнечной системы.

⊙ Солнце. ☾ Луна. ☿ Меркурій. ♀ Венера. ♁ Земля. ♂ Марсъ. ♃ Юпитеръ. ♄ Сатурнъ. ♅ Уранъ. ♆ Нептунъ.

	Время обращенія.	Среднее удаленіе въ мил.	Эксцентрицитетъ	Наклоненіе.	Уголъ восхожденія.	Видимый поперечникъ.	Дѣйствител. поперечникъ.	Масса (земли = 1):	Время обращенія около оси.
	Годы. Дни.	километр.					м		Дн. Час. Мин. Сек.
⊙	—	—	—	—	—	32′ 2,6″	187700	328000	25 8
☾	27,322	51800 м.	0,05491	5° 8′ 40″	—	31 8,0	469	1:81	27 7 43 12
☿	88	58	0,20560	7 0 8	46°33′ 9″	6,7	655	1:10	88
♀	225	108	0,00684	3 23 35	75 19 52	17,5	1710	1:1,2	Неизвѣстно.
♁	365,256	20	0,01677	0 0 0	0 0 0	—	1719	1	23 56 4
♂	1 322	227	0,09326	1 51 2	48 23 53	6,1	915	1:9,4	1 0 37 20
♃	11 315	717	0,04825	1 18 41	98 56 17	37,7	19150	313	9 55 30
♄	29 167	1421	0,05607	2 29 40	112 20 53	17,3	16100	94	10 15
♅	84 7	387	0,04636	0 46 21	73 14 38	3,6	6780	14	Неизвѣстно.
♆	164 280	605	0,00899	1 46 59	130 7 18	2,9	8430	18	Неизвѣстно.

Сжатіе земли...$^1/_{295}$. Наклонность эклиптики къ экватору (1890)... 23° 27′ 13″. Лунный мѣсяцъ... 29 дн. 12 час. 44 мин. 3 сек.

Обращеніе планетъ выражено въ звѣздномъ времени, дни—средніе солнечные дни, годы—юліанскіе, въ $365^1/_4$ дней.

Буква м означаетъ географическія мили, буква М—милліоны географическихъ миль.

ЯНВАРЬ 1897 Г.

Дни недѣли.	Стар. стиль.	С.-Петербургъ. ☉ Восх. ч. м.	☉ Зах. ч. м.	Прод. дня. ч. м.	☾ Восход. ч. м.	☾ Заход. ч. м.	Москва. ☉ Восх. ч. м.	☉ Зах. ч. м.	Прод. дня. ч. м.	☾ Восход. ч. м.	☾ Заход. ч. м.
Ср.	1	8 52	3 26	6 34	10 27 у.	4 11 у.	8 23	3 55	7 32	11 1 у.	3 40 у.
Чт.	2	8 50	3 28	6 38	10 38	5 20	8 22	3 57	7 35	11 23	4 57
Пт.	3	8 48	3 30	6 42	11 7	7 4	8 21	3 58	7 37	0 1 в.	6 10
Сб.	4	8 47	3 33	6 46	0 1 в.	8 7	8 20	4 0	7 40	0 55	7 9
		Начало утренн. зари 6 ч. 13 м. Конецъ вечерн. зари 6 „ 5 „					Начало утренн. зари 6 ч. 7 м. Конецъ вечерн. зари 6 „ 11 „				
Вс.	5	8 45	3 35	6 50	1 13 в.	8 44 у.	8 19	4 2	7 43	8 43 у.	—
Пд.	6	8 43	3 37	6 54	2 49	9 0	8 18	4 4	7 46	8 53	0 2 у.
Вт.	7	8 42	3 40	6 58	4 29	9 9	8 16	4 6	7 50	9 5	1 19
Ср.	8	8 40	3 43	7 3	6 9	9 14	8 15	4 8	7 53	9 24	2 37
Чт.	9	8 38	3 45	7 7	7 46	9 16	8 14	4 10	7 56	9 53	3 51
Пт.	10	8 36	3 48	7 12	9 22	9 15	8 12	4 12	8 0	10 36	4 56
Сб.	11	8 34	3 50	7 16	10 59	9 17	8 11	4 14	8 3	2 1 в.	7 53
		Начало утренн. зари 6 ч. 6 м. Конецъ вечерн. зари 6 „ 16 „					Начало утренн. зари 6 ч. 1 м. Конецъ вечерн. зари 6 „ 22 „				
Вс.	12	8 33	3 53	7 20	—	9 19 у.	8 9	4 16	8 7	3 24 в.	8 22 у.
Пд.	13	8 31	3 55	7 24	0 39 у.	9 21	8 8	4 18	8 10	4 54	8 41
Вт.	14	8 29	3 58	7 29	2 23	9 25	8 6	4 20	8 14	6 24	8 55
Ср.	15	8 26	4 0	7 34	4 8	9 36	8 5	4 22	8 17	7 53	9 5
Чт.	16	8 24	4 3	7 39	5 51	9 59	8 3	4 24	8 21	9 22	9 12
Пт.	17	8 22	4 5	7 43	7 11	10 51	8 1	4 26	8 25	10 51	9 21
Сб.	18	8 20	4 8	7 48	7 54	0 21	8 0	4 28	8 29	—	9 30
		Начало утренн. зари 5 ч. 57 м. Конецъ вечерн. зари 6 „ 29 „					Начало утренн. зари 5 ч. 53 м. Конецъ вечерн. зари 6 „ 33 „				
Вс.	19	8 18	4 11	7 53	8 12 у.	2 0 в.	7 58	4 31	8 33	0 23 у.	9 40 у.
Пд.	20	8 15	4 13	7 58	8 21	3 40	7 56	4 33	8 37	1 57	9 55
Вт.	21	8 13	4 16	8 03	8 25	5 15	7 54	4 35	8 41	3 31	10 17
Ср.	22	8 11	4 18	8 7	8 26	6 45	7 52	4 37	8 45	5 0	10 53
Чт.	23	8 8	4 21	8 13	8 27	8 11	7 50	4 40	8 49	6 13	11 49
Пт.	24	8 6	4 24	8 18	8 28	9 34	7 48	4 42	8 54	7 3	1 8 в.
Сб.	25	8 3	4 26	8 23	8 27	10 57	7 46	4 44	8 58	7 34	2 34
		Начало утренн. зари 5 ч. 45 м. Конецъ вечерн. зари 6 „ 43 „					Начало утренн. зари 5 ч. 43 м. Конецъ вечерн. зари 6 „ 45 „				
Вс.	26	8 1	4 29	8 28	8 28 у.	—	7 44	4 46	9 2	7 53 у.	4 4 в.
Пд.	27	7 58	4 32	8 34	8 31	0 21 у.	7 42	4 48	9 7	8 6	5 31
Вт.	28	7 56	4 34	8 38	8 35	1 46	7 40	4 50	9 11	8 15	6 53
Ср.	29	7 53	4 37	8 44	8 44	3 14	7 38	4 51	9 15	8 22	8 12
Чт.	30	7 51	4 39	8 48	9 1	4 39	7 35	4 54	9 19	8 29	9 29
Пт.	31	7 48	4 42	8 54	9 37	5 52	7 33	4 57	9 24	8 35	10 45
		Съ 1 до 31 прибудетъ дня 2 ч. 20 м.					Съ 1 до 31 прибудетъ дня 1 ч. 52 м.				

Полнолуніе 6 д. 10 ч. 19 м. в.
Посл. четв. 13 „ 10 „ 11 „ в.
Новолуніе 20 „ 10 „ 16 „ в.
Перв. четв. 20 „ 9 „ 28 „ в.

☉ вступаетъ въ знакъ ≈ 7 д. 8 ч. 9 м. в.

Полнолуніе 6 д. 10 ч. 47 м. в.
Посл. четв. 13 „ 10 „ 39 „ в.
Новолуніе 20 „ 10 „ 44 „ в.
Перв. четв. 28 „ 9 „ 56 „ в.

☉ вступаетъ въ знакъ ≈ 7 д. 8 ч. 37 м. в.

ФЕВРАЛЬ 1897 Г.

Дни недѣли.	Стар. стиль.	С.-Петербургъ. ☉ Восх. ч. м.	☉ Зах. ч. м.	Прод. дня. ч. м.	☾ Восход. ч. м.	☾ Заход. ч. м.	Москва. ☉ Восх. ч. м.	☉ Зах. ч. м.	Прод. дня. ч. м.	☾ Восход. ч. м.	☾ Заход. ч. м.
Сб.	1	7 46	4 45	8 59	10 46 у.	6 42 у.	7 31	4 59	9 28	11 39 у.	5 47 у.
		Начало утренн. зари 5 ч. 31 м. Конецъ вечерн. зари 6 „ 59 „					Начало утренн. зари 5 ч. 31 м. Конецъ вечерн. зари 6 „ 58 „				
Вс.	2	7 43	4 47	9 4	0 22 в.	7 6 в.	7 29	5 1	9 32	1 1 в.	6 22 у.
Пд.	3	7 40	4 50	9 10	1 55	7 17	7 27	5 3	9 36	2 24	6 45
Вт.	4	7 38	4 53	9 15	3 35	7 24	7 24	5 5	9 41	3 54	7 1
Ср.	5	7 35	4 55	9 20	5 15	7 27	7 22	5 7	9 45	5 26	7 13
Чт.	6	7 32	4 58	9 26	6 56	7 28	7 20	5 9	9 49	6 58	7 22
Пт.	7	7 29	5 0	9 31	8 35	7 29	7 18	5 11	9 53	8 30	7 30
Сб.	8	7 27	5 3	9 36	10 17	7 31	7 16	5 13	9 57	10 4	7 39
		Начало утренн. зари 5 ч. 15 м. Конецъ вечерн. зари 7 „ 15 „					Начало утренн. зари 5 ч. 18 м. Конецъ вечерн. зари 7 „ 11 „				
Вс.	9	7 24	5 5	9 41	—	7 32 у.	7 13	5 15	10 2	11 39 в.	7 49 у.
Пд.	10	7 21	5 8	9 47	0 1 у.	7 37	7 10	5 17	10 7	—	8 3
Вт.	11	7 18	5 10	9 52	1 48	7 45	7 8	5 19	10 11	1 15 у.	8 22
Ср.	12	7 15	5 13	9 58	3 33	8 4	7 5	5 21	10 16	2 47	8 54
Чт.	13	7 12	5 15	10 3	5 1	8 42	7 3	5 23	10 20	4 5	9 41
Пт.	14	7 9	5 18	10 9	5 55	10 0	7 1	5 25	10 24	5 1	10 52
Сб.	15	7 6	5 20	10 14	6 19	11 41	6 59	5 27	10 28	5 37	0 19 в.
		Начало утренн. зари 4 ч. 56 м. Конецъ вечерн. зари 7 „ 32 „					Начало утренн. зари 5 ч. 2 м. Конецъ вечерн. зари 7 „ 25 „				
Вс.	16	7 4	5 23	10 19	6 30 у.	1 19 в.	6 57	5 29	10 32	6 59 у.	1 47 в.
Пд.	17	7 1	5 25	10 24	6 35	2 51	6 55	5 31	10 36	6 13	3 10
Вт.	18	6 58	5 28	10 30	6 38	4 22	6 53	5 34	10 41	6 24	4 33
Ср.	19	6 55	5 30	10 35	6 40	5 48	6 50	5 36	10 46	6 32	5 52
Чт.	20	6 52	5 33	10 41	6 40	7 12	6 48	5 38	10 50	6 39	7 10
Пт.	21	6 49	5 35	10 46	6 40	8 35	6 45	5 40	10 55	6 45	8 26
Сб.	22	6 46	5 38	10 52	6 41	9 59	6 42	5 42	11 0	6 53	9 43
		Начало утренн. зари 4 ч. 36 м. Конецъ вечерн. зари 7 „ 42 „					Начало утренн. зари 4 ч. 44 м. Конецъ вечерн. зари 7 „ 39 „				
Вс.	23	6 43	5 40	10 57	6 42 у.	11 24 в.	6 40	5 44	11 4	7 1 у.	11 0 в.
Пд.	24	6 40	5 43	11 3	6 46	—	6 37	5 46	11 9	7 13	—
Вт.	25	6 37	5 45	11 8	6 53	0 49	6 35	5 48	11 13	7 29	0 17 у.
Ср.	26	6 34	5 48	11 14	7 7	2 16	6 32	5 50	11 18	7 53	1 33
Чт.	27	6 31	5 50	11 19	7 33	3 34	6 29	5 53	11 22	8 29	2 41
Пт.	28	6 28	5 53	11 25	8 25	4 36	6 27	5 54	11 27	9 21	3 39
		Съ 1 до 28 прибудетъ дня 2 ч. 26 м.					Съ 1 до 28 прибудетъ дня 1 ч. 59 м.				
		Полнолуніе 5 д. 0 ч. 13 м. в.					Полнолуніе 5 д. 0 ч. 41 м. в.				
		Посл. четв. 12 „ 5 „ 46 „ у.					Посл. четв. 12 „ 6 „ 14 „ у.				
		Новолуніе 19 „ 1 „ 59 „ в.					Новолуніе 19 „ 2 „ 27 „ в.				
		Перв. четв. 27 „ 5 „ 31 „ „					Перв. четв. 27 „ 5 „ 59 „ „				
		☉ вступаетъ въ знакъ ♓ 6 д. 10 ч. 39 м. у.					☉ вступаетъ въ знакъ ♓ 6 д. 11 ч. 7 м. у.				

МАРТЪ 1897 Г.

Дни недѣли.	Стар. стиль.	С.-Петербургъ. ☾ Восх. ч. м.	☉ Зах. ч. м.	Прод. дня ч. м.	☾ Восход. ч. м.	☾ Заход. ч. м.	Москва. ☉ Восх. ч. м.	☉ Зах. ч. м.	Прод. дня ч. м.	☾ Восход. ч. м.	☾ Заход. ч. м.
Сб.	1	6 25	5 55	11 30	9 46 у.	5 8 у.	6 22	5 58	11 36	10 32 у.	4 19 у
		Начало утренн. зари 3 ч. 14 м. Конецъ вечерн. зари 8 „ 8 „					Начало утренн. зари 4 ч. 26 м. Конецъ вечерн. зари 7 „ 55 „				
Вс.	2	6 22	5 58	11 36	11 20 у.	5 23 у.	6 20	6 0	11 40	11 54	4 46
Пд.	3	6 19	6 0	11 41	1 3 в.	5 32	6 18	6 2	11 44	1 26 в.	5 5
Вт.	4	6 16	6 3	11 47	2 37	5 37	6 15	6 4	11 49	2 52	5 19
Ср.	5	6 13	6 5	11 52	4 17	5 39	6 13	6 6	11 53	4 24	5 29
Чт.	6	6 10	6 8	11 58	5 57	5 40	6 11	6 8	11 57	5 56	5 38
Пт.	7	6 7	6 10	12 3	7 41	5 42	6 8	6 10	12 2	7 32	5 47
Сб.	8	6 4	6 13	12 9	9 27	5 45	6 5	6 12	12 7	9 9	5 57
		Начало утренн. зари 3 ч. 49 м. Конецъ вечерн. зари 8 „ 28 „					Начало утренн. зари 4 ч. 6 м. Конецъ вечерн. зари 8 „ 12 „				
Вс.	9	6 1	6 15	12 14	11 18 в.	5 48 у.	6 3	6 13	12 10	10 49 в.	6 10 у.
Пд.	10	5 58	6 18	12 20	—	5 56	6 0	6 16	12 16	—	6 28
Вт.	11	5 55	6 20	12 25	1 7 у.	6 10	5 57	6 19	12 22	0 27 у.	6 55
Ср.	12	5 52	6 23	12 31	2 46	6 44	5 54	6 21	12 27	1 53	7 39
Чт.	13	5 49	6 25	12 36	3 52	7 49	5 51	6 23	12 32	2 57	8 43
Пт.	14	5 46	6 28	12 42	4 25	9 19	5 48	6 25	12 37	3 39	10 2
Сб.	15	5 43	6 30	12 48	4 39	10 59	5 46	6 27	12 41	4 5	11 30
		Начало утренн. зари 3 ч. 23 м. Конецъ вечерн. зари 8 „ 51 „					Начало утренн. зари 3 ч. 45 м. Конецъ вечерн. зари 8 „ 29 „				
Вс.	16	5 40	6 32	12 52	4 45 у.	0 39 в.	5 43	6 29	12 46	4 21 у.	1 0 в.
Пд.	17	5 37	6 35	12 58	4 50	2 6	5 40	6 31	12 51	4 33	2 19
Вт.	18	5 34	6 37	13 3	4 51	3 31	5 37	6 33	12 56	4 42	3 38
Ср.	19	5 31	6 40	13 9	4 52	4 55	5 35	6 35	13 0	4 49	4 55
Чт.	20	5 28	6 43	13 15	4 51	6 17	5 32	6 37	13 5	4 54	6 11
Пт.	21	5 25	6 45	13 20	4 54	7 40	5 30	6 39	13 9	5 3	7 27
Сб.	22	5 22	6 47	13 25	4 55	9 4	5 27	6 41	13 14	5 11	8 44
		Начало утренн. зари 2 ч. 54 м. Конецъ вечерн. зари 9 „ 15 „					Начало утренн. зари 3 ч. 21 м. Конецъ вечерн. зари 8 „ 48 „				
Вс.	23	5 19	6 50	13 31	4 58 у.	10 30 в.	5 25	6 43	13 18	5 22 у.	10 1 в.
Пд.	24	5 15	6 52	13 37	5 5	11 55	5 22	6 45	13 23	5 36	11 17
Вт.	25	5 12	6 55	13 4	5 12	—	5 20	6 47	13 27	5 55	—
Ср.	26	5 9	6 57	13 48	5 36	1 17 у.	5 18	6 49	13 31	6 28	0 28 у.
Чт.	27	5 6	6 59	13 53	6 20	2 22	5 15	6 51	13 36	7 15	1 28
Пт.	28	5 3	7 2	13 59	7 28	3 5	5 12	6 53	13 41	8 17	2 14
Сб.	29	5 0	7 4	14 4	8 54	3 27	5 10	6 55	13 45	9 32	2 46
		Начало утренн. зари 2 ч. 21 м. Конецъ вечерн. зари 9 „ 44 „					Начало утренн. зари 2 ч. 56 м. Конецъ вечерн. зари 9 „ 9 „				
Вс.	30	4 57	7 6	14 9	10 26 в.	3 38 у.	5 7	6 57	13 50	10 54 у.	3 8 у.
Пд.	31	4 55	7 9	14 14	0 8 в.	3 45	5 5	6 59	13 54	0 26 в.	3 23
		Съ 1 до 31 прибудетъ дня 2 ч. 44 м.					Съ 1 до 31 прибудетъ дня 2 ч. 18 м.				

Полнолуніе 6 д. 11 ч. 30 м. в.
Посл. четв. 13 „ 2 „ 2 „ в.
Новолуніе 21 „ 6 „ 26 „ у.
Перв. четв. 29 „ 10 „ 29 „ у.

☉ вступаетъ въ знакъ ♈ 8 д. 10 ч. 18 м. у.

Полнолуніе 6 д. 11 ч. 58 м. в.
Посл. четв. 13 „ 2 „ 30 „ в.
Новолуніе 21 „ 6 „ 54 „ у.
Перв. четв. 29 „ 10 „ 57 „ у.

☉ вступаетъ въ знакъ ♈ 8 д. 10 ч. 46 м. у.

АПРѢЛЬ 1897 Г.

Дни недѣли.	Стар. стиль.	С.-Петербургъ. ☉ Восх. ч. м.	☉ Зах. ч. м.	Прод. дня. ч. м.	☾ Восход. ч. м.	☾ Заход. ч. м.	Москва. ☉ Восх. ч. м.	☉ Зах. ч. м.	Прод. дня. ч. м.	☾ Восход. ч. м.	☾ Заход. ч. м.
Вт.	1	4 53	7 11	14 18	1 44 в.	3 49 у.	5 2	7 1	13 59	1 54 в.	3 35 у.
Ср.	2	4 49	7 13	14 24	3 17	3 51	5 0	7 3	14 3	3 20	3 45
Чт.	3	4 46	7 16	14 30	4 58	3 53	4 57	7 5	14 8	4 53	3 54
Пт.	4	4 43	7 18	14 35	6 43	3 55	4 55	7 7	14 12	6 30	4 3
Сб.	5	4 40	7 21	14 41	8 33	3 58	4 52	7 9	14 17	8 10	4 15
		Начало утренн. зари 1 ч. 40 м. Конецъ вечерн. зари 10 „ 25 „					Начало утренн. зари 2 ч. 30 м. Конецъ вечерн. зари 9 „ 34 „				
Вс.	6	4 37	7 24	14 47	10 26 в.	4 4 у.	4 50	7 11	14 21	9 52 в.	4 31 у.
Пд.	7	4 34	7 26	14 52	—	4 16	4 47	7 13	14 26	11 27	4 54
Вт.	8	4 31	7 29	14 58	0 14 у.	4 42	4 44	7 15	14 31	—	5 32
Ср.	9	4 28	7 31	15 3	1 38	5 35	4 42	7 17	14 35	0 44 у.	6 30
Чт.	10	4 25	7 34	15 9	2 24	7 4	4 39	7 19	14 40	1 36	7 49
Пт.	11	4 22	7 36	15 14	2 44	8 43	4 37	7 21	14 44	2 8	9 16
Сб.	12	4 19	7 38	15 19	2 54	10 20	4 35	7 23	14 48	2 27	10 44
		Заря во всю ночь.					Начало утренн. зари 1 ч. 59 м. Конецъ вечерн. зари 10 „ 2 „				
Вс.	13	4 17	7 41	15 24	2 58 у.	11 57 у.	4 32	7 25	14 53	2 40 у.	0 12 в.
Пд.	14	4 14	7 44	15 30	3 1	1 24 в.	4 30	7 27	14 57	2 50	1 32
Вт.	15	4 11	7 46	15 35	3 3	2 43	4 28	7 29	15 1	2 58	2 45
Ср.	16	4 8	7 49	15 41	3 4	4 4	4 26	7 31	15 5	3 5	4 0
Чт.	17	4 6	7 51	15 45	3 5	5 26	4 23	7 33	15 10	3 12	5 15
Пт.	18	4 3	7 54	15 51	3 6	6 49	4 21	7 35	15 14	3 20	6 31
Сб.	19	4 0	7 56	15 56	3 9	8 14	4 19	7 37	15 18	3 30	7 48
		Заря во всю ночь.					Начало утренн. зари 1 ч. 22 м. Конецъ вечерн. зари 10 „ 37 „				
Вс.	20	3 57	7 59	16 2	3 15 у.	9 39 в.	4 17	7 39	15 22	3 44 у.	9 4 в.
Пд.	21	3 55	8 2	16 7	3 25	11 2	4 15	7 41	15 26	4 3	10 17
Вт.	22	3 52	8 4	16 12	3 43	—	4 12	7 43	15 31	4 31	11 20
Ср.	23	3 49	8 6	16 17	4 18	0 12 у.	4 10	7 45	15 35	5 12	—
Чт.	24	3 47	8 9	16 22	5 20	1 3	4 8	7 47	15 39	6 10	0 11 у.
Пт.	25	3 44	8 11	16 27	6 39	1 31	4 5	7 49	15 44	7 20	0 47
Сб.	26	3 41	8 13	16 32	8 9	1 44	4 3	7 51	15 48	8 39	1 11
		Заря во всю ночь.					Заря во всю ночь.				
Вс.	27	3 39	8 16	16 37	9 41 у.	1 53 у.	4 1	7 53	15 52	10 2 у.	1 28 у.
Пд.	28	3 36	8 18	16 42	11 13	1 58	3 59	7 55	15 56	11 27	1 41
Вт.	29	3 34	8 20	16 46	0 51 в.	2 0	3 57	7 57	16 0	0 56 в.	1 51
Ср.	30	3 31	8 22	16 51	2 26	2 2	3 55	7 58	16 3	2 24	2 0
		Съ 1 до 30 прибудетъ дня 2 ч. 33 м.					Съ 1 до 30 прибудетъ дня 2 ч. 4 м.				

Полнолуніе 5 д. 8 ч. 27 м. у.
Посл. четв. 11 „ 11 „ 50 „ в.
Новолуніе 19 „ 10 „ 49 „ „
Перв. четв. 27 „ 11 „ 39 „ в.

☉ вступаетъ въ знакъ ♉ 7 д. 10 ч. 9 м. в.

Полнолуніе 5 д. 8 ч. 55 м. у.
Посл. четв. 12 „ 0 „ 18 „ „
Новолуніе 19 „ 11 „ 17 „ в.
Перв. четв. 28 „ 0 „ 7 „ у.

☉ вступаетъ въ знакъ ♉ 7 д. 10 ч. 37 м. в.

МАЙ 1897 Г.

Дни недѣли.	Стар. стиль.	С.-Петербургъ. ☉ Восх. ч. м.	☉ Зах. ч. м.	Прод. дня ч. м.	☾ Восход. ч, м.	☾ Заход. ч. м.	Москва. ☉ Восх. ч. м.	☉ Зах. ч. м.	Прод. дня ч. м.	☾ Восход. ч. м.	☾ Заход. ч. м.
Чт.	1	3 29	8 25	16 56	4 2 в.	2 4 у.	3 53	8 0	16 7	3 53 в.	2 9 у.
Пт.	2	3 27	8 27	17 0	5 47	2 7	3 52	8 2	16 10	5 29	2 19
Сб.	3	3 24	8 29	17 5	7 38	2 12	3 50	8 4	16 14	7 10	2 33
		Заря во всю ночь.					Заря во всю ночь.				
Вс.	4	3 22	8 32	17 10	9 30 в.	2 20 у.	3 48	8 6	16 18	8 50 в.	2 52 у.
Пд.	5	3 20	8 34	17 14	11 10	2 39	3 46	8 8	16 22	10 19	3 23
Вт.	6	3 18	8 36	17 18	—	3 17	3 44	8 10	16 26	11 24	4 11
Ср.	7	3 15	8 38	17 23	0 15 у.	4 36	3 43	8 11	16 28	—	5 25
Чт.	8	3 13	8 41	17 28	0 45	6 15	3 41	8 13	16 32	0 5 у.	6 52
Пт.	9	3 11	8 43	17 32	1 0	7 56	3 39	8 15	16 36	0 30	8 23
Сб.	10	3 9	8 45	17 36	1 7	9 33	3 38	8 17	16 39	0 46	9 51
		Заря во всю ночь.					Заря во всю ночь.				
Вс.	11	3 7	8 48	17 41	1 11 у.	11 4 у.	3 36	8 19	16 43	0 58 у.	11 14 у.
Пд.	12	3 5	8 50	17 45	1 13	0 34 в.	3 34	8 20	16 46	1 6	0 37 в.
Вт.	13	3 3	8 52	17 49	1 14	1 56	3 33	8 22	16 49	1 14	1 53
Ср.	14	3 1	8 54	17 53	1 15	3 13	3 32	8 23	16 51	1 21	3 4
Чт.	15	2 59	8 56	17 57	1 17	4 36	3 30	8 25	16 55	1 29	4 20
Пт.	16	2 58	8 58	18 0	1 20	6 0	3 29	8 27	16 58	1 39	5 36
Сб.	17	2 56	9 0	18 4	1 25	7 23	3 28	8 28	17 0	1 51	6 52
		Заря во всю ночь.					Заря во всю ночь.				
Вс.	18	2 54	9 2	18 8	1 33 у.	8 47 в.	3 26	8 29	17 3	2 8 у.	8 6 в.
Пд.	19	2 52	9 4	18 12	1 49	10 5	3 25	8 31	17 6	2 34	9 14
Вт.	20	2 51	9 5	18 14	2 17	11 1	3 24	8 32	17 8	3 10	10 9
Ср.	21	2 49	9 7	18 18	3 13	11 34	3 23	8 33	17 10	4 4	10 48
Чт.	22	2 48	9 9	18 21	4 27	11 51	3 22	8 34	17 12	5 11	11 15
Пт.	23	2 46	9 10	18 24	5 55	—	3 21	8 36	17 15	6 28	11 34
Сб.	24	2 45	9 12	18 27	7 26	0 1 у.	3 20	8 37	17 17	7 50	11 48
		Заря во всю ночь.					Заря во всю ночь.				
Вс.	25	2 44	9 14	18 30	8 56 у.	0 7 у.	3 19	8 38	17 19	9 12 у.	11 59 в.
Пд.	26	2 4	9 15	18 32	10 28	0 10	3 19	8 39	17 20	10 36	—
Вт.	27	2 42	9 17	18 35	0 4 в.	0 12	3 18	8 40	17 22	0 4 в.	0 8 у.
Ср.	28	2 41	9 18	18 37	1 38	0 14	3 18	8 41	17 23	1 31	0 16
Чт.	29	2 40	9 20	18 40	3 12	0 17	3 17	8 42	17 25	2 58	0 26
Пт.	30	2 39	9 21	18 42	4 57	0 19	3 17	8 43	17 26	4 34	0 37
Сб.	31	2 38	9 22	18 44	6 47	0 26	3 16	8 43	17 27	6 13	0 53
		Съ 1 до 31 прибудетъ дня 1 ч. 48 м.					Съ 1 до 31 прибудетъ дня 1 ч. 20 м.				

Полнолуніе 4 д. 3 ч. 57 м. в.
Посл. четв. 11 „ 11 „ 37 „ у.
Новолуніе 19 „ 2 „ 28 „ в.
Перв. четв. 27 „ 9 „ 5 „ у.

☉ вступаетъ въ знакъ ♊ 8 д. 10 ч. 2 м. в.

Полнолуніе 4 д. 4 ч. 25 м. в.
Посл. четв. 11 „ 0 „ 5 „ „
Новолуніе 19 „ 2 „ 56 „ „
Перв. четв. 27 „ 9 „ 33 „ у.

☉ вступаетъ въ знакъ ♊ 8 д. 10 ч. 30 м. в.

ІЮНЬ 1897 Г.

Дни недѣли.	Стар. стиль.	С.-Петербургъ. ☉ Восх. ч. м.	☉ Зах. ч. м.	Прод. дня. ч. м.	☾ Восход. ч. м.	☾ Заход. ч. м.	Москва. ☉ Восх. ч. м.	☉ Зах. ч. м.	Прод. дня. ч. м.	☾ Восход. ч. м.	☾ Заход. ч. м.
		Заря во всю ночь.					Заря во в ю ночь.				
Вс.	1	2 38	9 23	18 45	8 33 в.	0 40 у.	3 16	8 44	17 28	7 47 в.	1 17 у.
Пд.	2	2 37	9 23	18 46	9 57	1 6	3 15	8 45	17 30	9 5	1 56
Вт.	3	2 37	9 24	18 47	10 44	2 1	3 15	8 46	17 31	9 58	2 55
Ср.	4	2 36	9 24	18 48	11 4	3 37	3 15	8 46	17 31	10 30	4 20
Чт.	5	2 36	9 25	18 49	11 14	5 22	3 14	8 47	17 32	10 50	5 53
Пт.	6	2 36	9 26	18 50	11 21	7 4	3 14	8 47	17 33	11 4	7 25
Сб.	7	2 36	9 26	18 50	11 23	8 40	3 14	8 48	17 34	11 14	8 53
		Заря во всю ночь.					Заря во всю ночь.				
Вс.	8	2 36	9 26	18 50	11 24 в.	10 9 у.	3 14	8 48	17 34	11 22 в.	10 15 у.
Пд.	9	2 36	9 27	18 51	11 26	11 34	3 14	8 48	17 34	11 29	11 34
Вт.	10	2 36	9 27	18 51	11 27	1 3 в.	3 14	8 49	17 35	11 37	0 55 в.
Ср.	11	2 36	9 27	18 51	11 30	2 26	3 14	8 49	17 35	11 47	2 11
Чт.	12	2 37	9 27	18 50	11 32	3 2	3 15	8 49	17 34	11 58	3 23
Пт.	13	2 37	9 27	18 50	11 41	5 8	3 15	8 49	17 34	— —	4 39
Сб.	14	2 37	9 27	18 50	11 53	6 32	3 16	8 49	17 33	0 13 у.	5 54
		Заря во всю ночь.					Заря во всю ночь.				
Вс.	15	2 38	9 27	18 49	— —	7 51 в.	3 16	8 49	17 33	0 35 у.	7 4 в.
Пд.	16	2 38	9 27	18 49	0 19 у.	8 55	3 17	8 48	17 31	1 9	8 3
Вт.	17	2 39	9 27	18 48	1 3	9 38	3 17	8 48	17 31	1 56	8 49
Ср.	18	2 40	9 26	18 46	2 12	9 59	3 18	8 48	17 30	2 59	9 20
Чт.	19	2 41	9 25	18 44	3 40	10 10	3 19	8 47	17 28	4 16	9 41
Пт.	20	2 42	9 24	18 42	5 11	10 17	3 20	8 47	17 27	5 37	9 56
Сб.	21	2 44	9 24	18 40	6 43	10 20	3 20	8 46	17 26	7 1	10 7
		Заря во всю ночь.					Заря во всю ночь.				
Вс.	22	2 45	9 23	18 38	8 14 у.	10 23 в.	3 21	8 46	17 25	8 24 у.	10 17 в.
Пд.	23	2 46	9 22	18 36	9 44	10 25	3 22	8 45	17 23	9 47	10 25
Вт.	24	2 48	9 21	18 33	11 16	10 26	3 23	8 44	17 21	11 12	10 34
Ср.	25	2 49	9 20	18 31	1 6 в.	10 29	3 24	8 44	17 20	0 44 в.	10 44
Чт.	26	2 50	9 18	18 28	2 36	10 34	3 25	8 43	17 18	2 15	10 57
Пт.	27	2 52	9 17	18 25	4 16	10 44	3 27	8 42	17 16	3 46	11 17
Сб.	28	2 53	9 15	18 22	6 1	11 2	3 28	8 41	17 13	5 20	11 47
		Заря во всю ночь.					Заря во всю ночь.				
Вс.	29	2 55	9 14	18 19	7 35	11 44	3 29	8 39	17 10	6 44 в.	— —
Пд.	30	2 56	9 13	18 17	8 38	— —	3 30	8 37	17 7	7 47	0 37 у.
		Съ 1 до 30 убудетъ дня 0 ч. 28 м.					Съ 1 до 30 убудетъ дня 0 ч. 21 м.				

Полнолуніе 2 д. 11 ч. 4 м. в.
Посл. четв. 10 „ 1 „ 26 „ „
Новолуніе 18 „ 4 „ 58 „ у.
Перв. четв. 26 „ 3 „ 34 „ „

☉ вступаетъ въ знакъ ♋ 9 д. 6 ч. 25 м. у.

Полнолуніе 2 д. 11 ч. 32 м. в.
Посл. четв. 10 „ 1 „ 54 „ у.
Новолуніе 18 „ 5 „ 26 „ „
Перв. четв. 26 „ 4 „ 2 „ в.

☉ вступаетъ въ знакъ ♋ 9 д. 6 ч. 53 м. у.

ІЮЛЬ 1897 Г.

Дни недѣли.	Стар. стиль.	С.-Петербургъ ☉ Восх. ч. м.	☉ Зах. ч. м.	Прод. дня. ч. м.	☾ Восход. ч. м.	☾ Заход. ч. м.	Москва ☉ Восх. ч. м.	☉ Зах. ч. м.	Прод. дня. ч. м.	☾ Восх. ч. м.	☾ Заход. ч. м.
Вт.	1	2 58	9 11	18 13	9 8 в.	0 51 у.	3 31	8 36	17 5	8 28 в.	1 47 у.
Ср.	2	3 0	9 9	18 9	9 22	2 42	3 33	8 36	17 3	8 53	3 18
Чт.	3	3 2	9 8	18 6	9 29	4 26	3 34	8 35	17 1	9 9	4 52
Пт.	4	3 4	9 6	18 2	9 33	6 7	3 35	8 34	16 59	9 21	6 24
Сб.	5	3 6	9 4	17 58	9 35	7 41	3 37	8 33	16 56	9 30	7 50
		Заря во всю ночь.					Заря во всю ночь.				
Вс.	6	3 8	9 3	17 55	9 37 в.	9 10 у.	3 38	8 32	16 54	9 38 в.	9 12 у.
Пд.	7	3 10	9 1	17 51	9 37	10 35	3 40	8 31	16 51	9 45	10 31
Вт.	8	3 12	8 59	17 47	9 40	0 0 в.	3 42	8 29	16 47	9 54	11 49
Ср.	9	3 14	8 57	17 43	9 43	1 29	3 44	8 28	16 44	10 4	1 10 в.
Чт.	10	3 16	8 55	17 39	9 49	2 54	3 46	8 26	16 40	10 18	2 27
Пт.	11	3 18	8 53	17 35	9 59	4 14	3 47	8 25	16 38	10 38	3 39
Сб.	12	3 20	8 51	17 31	10 18	5 37	3 49	8 23	16 34	11 6	4 52
		Заря во всю ночь.					Заря во всю ночь.				
Вс.	13	3 22	8 49	17 27	10 53	6 47 в.	3 51	8 21	16 30	11 47 в.	5 55 в.
Пд.	14	3 25	8 47	17 22	11 58	7 36	3 52	8 20	16 28	— —	6 46
Вт.	15	3 27	8 44	17 17	— —	8 5	3 54	8 18	16 24	0 47 у.	7 22
Ср.	16	3 29	8 42	17 13	1 19 у.	8 18	3 56	8 16	16 20	1 59	7 46
Чт.	17	3 32	8 39	17 7	2 50	8 28	3 58	8 14	16 16	3 20	8 4
Пт.	18	3 34	8 37	17 3	4 23	8 32	3 59	8 12	16 13	4 44	8 16
Сб.	19	3 36	8 35	16 59	5 56	8 35	5 1	8 10	16 9	6 9	8 26
		Заря во всю ночь.					Заря во всю ночь.				
Вс.	20	3 39	8 33	16 54	7 29 у.	8 36 в.	4 3	8 8	16 5	7 34 у.	8 35 в.
Пд.	21	3 41	8 30	16 49	8 57	8 39	4 5	8 6	16 1	8 59	8 44
Вт.	22	3 43	8 27	16 44	10 35	8 41	4 7	8 4	15 57	10 26	8 53
Ср.	23	3 46	8 25	16 39	0 14 в.	8 45	4 8	8 2	15 54	11 56	9 5
Чт.	24	3 48	8 22	16 34	2 0	8 52	4 10	8 0	15 50	1 32 в.	9 22
Пт.	25	3 50	8 20	16 30	3 38	9 6	4 12	7 58	15 46	3 1	9 47
Сб.	26	3 53	8 18	16 25	5 17	9 35	4 14	7 55	15 41	4 28	10 27
		Заря во всю ночь.					Заря во всю ночь.				
Вс.	27	3 55	8 15	16 20	6 29 в.	10 35 в.	4 16	7 53	15 37	5 37 в.	11 28 в.
Пд.	28	3 57	8 12	16 15	7 10	— —	4 18	7 51	15 33	6 25	— —
Вт.	29	4 0	8 9	16 9	7 28	0 7 у.	4 20	7 49	15 29	6 55	0 50 у.
Ср.	30	4 2	8 6	16 4	7 39	1 50	4 22	7 47	15 25	7 15	2 21
Чт.	31	4 4	8 3	15 59	7 44	3 33	4 24	7 45	15 21	7 28	3 54
		Съ 1 до 31 убудетъ дня 2 ч. 14 м.					Съ 1 до 31 убудетъ дня 1 ч. 44 м.				

Полнолуніе 2 д. 6 ч. 55 м. у.
Посл. четв. 9 „ 5 „ 11 „ в.
Новолуніе 16 „ 6 „ 0 „ „
Перв. четв. 23 „ 8 „ 27 „ „
Полнолуніе 31 „ 4 „ 25 „ „

☉ вступаетъ въ знакъ ♎ 10 д. 5 ч. 19 м. в.

Полнолуніе 2 д. 7 ч. 23 м. у.
Посл. четв. 9 „ 5 „ 39 „ в.
Новолуніе 16 „ 6 „ 28 „ „
Перв. четв. 23 „ 8 „ 55 „ „
Полнолуніе 31 „ 4 „ 53 „ „

☉ вступаетъ въ знакъ ♎ 10 д. 5 ч. 47 м. в.

АВГУСТЪ 1897 Г.

Дни недѣли.	Стар. стиль.	С.-Петербургъ. ☉ Восх. ч. м.	☉ Зах. ч. м.	Прод. дня. ч. м.	☾ Восход. ч. м.	☾ Заход. ч. м.	Москва. ☉ Восх. ч. м.	☉ Зах. ч. м.	Прод. дня. ч. м.	☾ Восход. ч. м.	☾ Заход. ч. м.
Пт.	1	4 7	8 1	15 54	7 46 в.	5 11 у.	4 26	7 42	15 16	7 38 в.	5 23 у.
Сб.	2	4 9	7 58	15 49	7 47	6 42	4 28	7 40	15 12	7 46	6 47
		Заря во всю ночь.					Начало утренней зари 0 ч. 56 м. Конецъ вечерней зари 11 „ 6 „				
Вс.	3	4 12	7 55	15 43	7 49	8 9	4 30	7 38	15 8	7 54	8 8
Пд.	4	4 14	7 52	15 38	7 51	9 19	4 31	7 35	15 4	8 2	9 27
Вт.	5	4 17	7 49	15 32	7 54	11 0	4 33	7 33	15 0	8 12	10 45
Ср.	6	4 19	7 46	15 27	7 58	0 31 в.	4 35	7 31	14 56	8 24	0 7 в.
Чт.	7	4 21	7 43	15 22	8 8	2 1	4 37	7 28	14 51	8 42	1 28
Пт.	8	4 24	7 41	15 17	8 22	3 21	4 39	7 26	14 47	9 6	2 39
Сб.	9	4 26	7 38	15 12	8 50	4 32	4 41	7 24	14 43	9 42	3 43
		Заря во всю ночь.					Начало утренней зари 1 ч. 41 м. Конецъ вечерней зари 10 „ 22 „				
Вс.	10	4 29	7 35	15 6	9 39	5 31	4 43	7 22	14 38	10 32	4 39
Пд.	11	4 31	7 32	15 1	10 56	6 6	4 45	7 19	14 34	11 40	5 20
Вт.	12	4 33	7 29	14 56	— —	6 26	4 47	7 16	14 29	— —	5 49
Ср.	13	4 36	7 27	14 51	0 23 у.	6 38	4 49	7 14	14 25	0 57 у.	6 10
Чт.	14	4 38	7 24	14 46	1 56	6 43	4 51	7 11	14 20	2 21	6 24
Пт.	15	4 40	7 21	14 41	3 30	6 47	4 53	7 9	14 16	3 46	6 35
Сб.	16	4 43	7 18	14 35	5 4	6 48	4 55	7 6	14 11	5 12	6 44
		Начало утренней зари 1 ч. 5 м. Конецъ вечерней зари 10 „ 51 „					Начало утренней зари 2 ч. 12 м. Конецъ вечерней зари 9 „ 48 „				
Вс.	17	4 45	7 15	14 30	6 38	6 50	4 57	7 4	14 7	6 39	6 63
Пд.	18	4 47	7 12	14 25	8 13	6 54	4 59	7 1	14 2	8 7	7 3
Вт.	19	4 50	7 9	14 19	9 52	6 56	5 1	6 59	13 58	9 38	7 14
Ср.	20	4 52	7 6	14 14	11 35	7 3	5 2	6 56	13 54	11 12	7 30
Чт.	21	4 55	7 3	14 8	1 25 в.	7 15	5 4	6 54	13 50	0 50 в.	7 52
Пт.	22	4 57	7 0	14 3	3 6	7 39	5 6	6 51	13 45	2 19	8 27
Сб.	23	4 59	6 57	13 58	4 22	8 26	5 8	6 49	13 41	3 30	9 20
		Начало утренней зари 1 ч. 53 м. Конецъ вечерней зари 10 „ 2 „					Начало утренней зари 2 ч. 37 м. Конецъ вечерней зари 9 „ 19 „				
Вс.	24	5 2	6 54	13 52	5 11	9 49	5 10	6 46	13 36	4 23	10 35
Пд.	25	5 4	6 51	13 47	5 35	11 26	5 12	6 44	13 32	4 58	— —
Вт.	26	5 7	6 48	13 41	5 48	— —	5 14	6 41	13 27	5 20	0 1 у.
Ср.	27	5 9	6 45	13 36	5 54	1 6 у.	5 16	6 39	13 23	5 35	1 31
Чт.	28	5 11	6 42	13 31	5 57	2 43	5 18	6 36	13 18	5 46	2 59
Пт.	29	5 14	6 39	13 25	6 0	4 16	5 20	6 33	13 13	5 55	4 24
Сб.	30	5 16	6 36	13 20	6 1	5 45	5 22	6 31	13 9	6 3	5 46
		Начало утренней зари 2 ч. 26 м. Конецъ вечерней зари 9 „ 28 „					Начало утренней зари 3 ч. 00 м. Конецъ вечерней зари 8 „ 55 „				
Вс.	31	5 19	6 33	13 14	6 4	7 10	5 23	6 28	13 5	6 12	7 5
		Съ 1 до 31 убудетъ дня 2 ч. 40 м.					Съ 1 до 31 убудетъ дня 2 ч. 11 м.				

☾ Посл. четв. 8 д. 10 ч. 32 м. у.
● Новолуніе 16 „ 5 „ 31 „ „
☽ Перв. четв. 23 „ 1 „ 15 „ „
○ Полнолуніе 30 „ 4 „ 14 „ „

☉ вступаетъ въ знакъ ♍ 10 д. 1 ч. 56 м. в.

● Посл. четв. 8 д. 11 ч. 0 м. у.
☾ Новолуніе 16 „ 5 „ 59 „ „
☽ Перв. четв. 23 „ 1 „ 43 „ „
○ Полнолуніе 30 „ 4 „ 42 „ „

☉ вступаетъ въ знакъ ♍ 11 д. 0 ч. 24 м. у.

СЕНТЯБРЬ Г.

Дни недѣли.	Стар. стиль.	С.-Петербургъ. ☉ Восх. ч. м.	☉ Зах. ч. м.	Прод. дня. ч. м.	☾ Восход. ч. м.	☾ Заход. ч. м.	Москва. ☉ Восх. ч. м.	☉ Зах. ч. м.	Прод. дня. ч. м.	☾ Восход. ч. м.	☾ Заход. ч. м.
Пд.	1	5 21	6 30	13 9	6 6 в.	8 36 у.	5 25	6 26	13 1	6 21 в.	8 24 у.
Вт.	2	5 23	6 27	13 4	6 10	10 1	5 27	6 23	12 56	6 32	9 42
Ср.	3	5 26	6 24	12 58	6 17	11 27	5 29	6 20	12 51	6 47	11 0
Чт.	4	5 28	6 21	12 53	6 29	0 57 в.	5 31	6 18	12 47	7 8	0 20 в.
Пт.	5	5 31	6 18	12 47	6 52	2 18	5 33	6 15	12 42	7 40	1 31
Сб.	6	5 33	6 15	12 42	7 31	3 27	5 35	6 12	12 37	8 23	2 33
		Начало утренн. зари 2 ч. 53 м. Конецъ вечерн. зари 8 „ 58 „					Начало утренн. зари 3 ч. 19 м. Конецъ вечерн. зари 8 „ 32 „				
Вс.	7	5 35	6 12	12 37	8 36	4 4	5 37	6 9	12 32	9 23	3 15
Пд.	8	5 38	6 9	12 31	9 57	4 28	5 39	6 7	12 28	10 35	3 48
Вт.	9	5 40	6 6	12 26	11 27	4 43	5 41	6 4	12 23	11 55	4 12
Ср.	10	5 42	6 3	12 21	—	4 50	5 43	6 1	12 18	—	4 28
Чт.	11	5 45	6 0	12 15	1 0 у.	4 56	5 45	5 59	12 14	1 19 у.	4 41
Пт.	12	5 47	5 56	12 9	2 12	5 0	5 47	5 56	12 9	2 44	4 52
Сб.	13	5 49	5 53	12 4	4 7	5 1	5 49	5 53	12 4	4 11	5 1
		Начало утренн. зари 3 ч. 16 м. Конецъ вечерн. зари 8 „ 30 „					Начало утренн. зари 3 ч. 36 м. Конецъ вечерн. зари 8 „ 10 „				
Вс.	14	5 51	5 50	11 59	5 42	5 4	5 51	5 51	12 0	5 39	5 11
Пд.	15	5 54	5 47	11 53	7 21	5 8	5 53	5 48	11 55	7 11	5 22
Вт.	16	5 56	5 44	11 48	9 5	5 14	5 55	5 45	11 50	8 46	5 37
Ср.	17	5 58	5 41	11 43	10 52	5 24	5 57	5 43	11 46	10 23	5 57
Чт.	18	6 1	5 38	11 37	0 43 в.	5 43	5 59	5 40	11 41	0 1 в.	6 28
Пт.	19	6 3	5 35	11 32	2 15	6 29	6 1	5 37	11 36	1 23	7 19
Сб.	20	6 6	5 32	11 26	3 15	7 38	6 3	5 35	11 32	2 24	8 26
		Начало утренн. зари 3 ч. 37 м. Конецъ вечерн. зари 8 „ 3 „					Начало утренн. зари 3 ч. 52 м. Конецъ вечерн. зари 7 „ 48 „				
Вс.	21	6 8	5 29	11 21	3 40	9 12	6 5	5 33	11 28	3 0	9 49
Пд.	22	6 10	5 26	11 16	3 55	10 51	6 7	5 30	11 23	3 25	11 18
Вт.	23	6 13	5 23	11 10	4 3	—	6 9	5 27	11 18	3 42	—
Ср.	24	6 15	5 20	11 5	3 40	0 27 у.	6 11	5 25	11 14	3 53	0 45 у.
Чт.	25	6 17	5 17	11 0	4 11	1 59	6 13	5 22	11 9	4 4	2 9
Пт.	26	6 20	5 14	10 54	4 13	3 26	6 15	5 20	11 5	4 13	3 30
Сб.	27	6 22	5 11	10 49	4 15	4 50	6 17	5 18	11 1	4 21	4 48
		Начало утренн. зари 3 ч. 56 м. Конецъ вечерн. зари 7 „ 40 „					Начало утренн. зари 4 ч. 8 м. Конецъ вечерн. зари 7 „ 28 „				
Вс.	28	6 25	5 8	10 43	4 18	6 15	6 19	5 15	10 56	4 30	6 6
Пд.	29	6 27	5 5	10 38	4 22	7 40	6 21	5 13	10 52	4 41	7 24
Вт.	30	6 30	5 2	10 32	4 27	9 6	6 23	5 10	10 47	4 54	8 42
		Съ 1 до 30 убудетъ дня 2 ч. 37 м.					Съ 1 до 30 убудетъ дня 2 ч. 14 м.				

☾ Посл. четв. 7 д. 4 ч. 53 м. у.
● Новолуніе 14 „ 3 „ 49 „ в.
☽ Перв. четв. 21 „ 7 „ 34 „ у.
○ Полнолуніе 29 „ 6 „ 44 „ „

☾ Посл. четв. 7 д. 5 ч. 21 м. у.
● Новолуніе 14 „ 4 „ 17 „ в.
☽ Перв. четв. 21 „ 7 „ 34 „ у.
○ Полнолуніе 29 „ 7 „ 12 „ в.

☉ вступаетъ въ знакъ ♎ 10 д. 8 ч. 51 м. в.

☉ вступаетъ въ знакъ ♎ 10 д. 9 ч. 19 м. в.

ОКТЯБРЬ 1897 Г.

Дни недѣли.	Стар. стиль.	С.-Петербургъ. ☉ Восх. ч. м.	☉ Зах. ч. м.	Прод. дня. ч. м.	☾ Восход. ч. м.	☾ Заход. ч. м.	Москва. ☉ Восх. ч. м.	☉ Зах. ч. м.	Прод. дня. ч. м.	☾ Восход. ч. м.	☾ Заход. ч. м.
Ср.	1	6 32	4 59	10 27	4 39 в.	10 31 у.	6 25	5 7	10 42	5 14 в.	9 59 у.
Чт.	2	6 35	4 57	10 22	4 57	11 53	6 27	5 5	10 38	5 41	11 12
Пт.	3	6 38	4 54	10 16	5 31	1 11 в.	6 29	5 2	10 33	6 20	0 20 в.
Сб.	4	6 40	4 51	10 11	6 23	2 4	6 31	5 0	10 29	7 12	1 12
		Начало утренней зари 4 ч. 14 м. Конецъ вечерней зари 7 „ 19 „					Начало утренней зари 4 ч. 22 м. Конецъ вечерней зари 7 „ 10 „				
Вс.	5	6 43	4 48	10 5	7 38	2 36	6 33	4 57	10 24	8 19	1 51
Пд.	6	6 45	4 45	10 0	9 0	2 53	6 35	4 55	10 20	9 32	2 17
Вт.	7	6 48	4 42	9 54	10 31	3 3	6 37	4 52	10 15	10 54	2 36
Ср.	8	6 50	4 39	9 49	— —	3 4	6 39	4 50	10 11	— —	2 46
Чт.	9	6 53	4 36	9 43	0 2 у.	3 8	6 42	4 48	10 6	0 17 у.	2 57
Пт.	10	6 55	4 34	9 39	1 32	3 11	6 44	4 45	10 1	1 40	3 7
Сб.	11	6 58	4 31	9 33	3 6	3 14	6 46	4 42	9 56	3 6	3 17
		Начало утренней зари 4 ч. 51 м. Конецъ вечерней зари 6 „ 59 „					Начало утренней зари 4 ч. 36 м. Конецъ вечерней зари 6 „ 53 „				
Вс.	12	7 0	4 28	9 28	4 43	3 18	6 48	4 40	9 52	4 36	3 28
Пд.	13	7 3	4 26	9 23	6 23	3 22	6 50	4 37	9 47	6 9	3 41
Вт.	14	7 5	4 23	9 18	8 11	3 31	6 52	4 35	9 43	7 47	3 59
Ср.	15	7 8	4 20	9 12	10 0	3 48	6 54	4 33	9 39	9 26	4 26
Чт.	16	7 10	4 17	9 7	11 42	4 21	6 56	4 31	9 35	10 57	5 9
Пт.	17	7 12	4 14	9 2	1 4 в.	5 22	6 58	4 29	9 29	0 13 в.	6 12
Сб.	18	7 15	4 12	8 57	1 46	6 56	7 0	4 26	9 26	1 2	7 35
		Начало утренней зари 4 ч. 47 м. Конецъ вечерней зари 6 „ 41 „					Начало утренней зари 4 ч. 50 м. Конецъ вечерней зари 6 „ 38 „				
Вс.	19	7 18	4 9	8 51	2 5	8 35	7 2	4 24	9 22	1 32	9 4
Пд.	20	7 20	4 6	8 46	2 16	10 13	7 4	4 22	9 18	1 52	10 33
Вт.	21	7 23	4 4	8 41	2 23	11 46	7 7	4 20	9 13	2 6	11 58
Ср.	22	7 25	4 1	8 36	2 25	— —	7 9	4 18	9 9	2 16	— —
Чт.	23	7 28	3 58	8 30	2 28	1 13 у.	7 11	4 16	9 5	2 25	1 19 у.
Пт.	24	7 31	3 56	8 25	2 26	2 38	7 13	4 14	9 1	2 30	2 37
Сб.	25	7 33	3 53	8 20	2 29	4 1	7 15	4 12	8 57	2 39	3 54
		Начало утренней зари 5 ч. 2 м. Конецъ вечерней зари 6 „ 25 „					Начало утренней зари 5 ч. 3 м. Конецъ вечерней зари 6 „ 24 „				
Вс.	26	7 36	3 51	8 16	2 32	5 25	7 17	4 10	8 53	2 49	5 11
Пд.	27	7 38	3 49	8 11	2 38	6 49	7 19	4 8	8 49	3 2	6 28
Вт.	28	7 40	3 46	8 6	2 47	8 13	7 21	4 6	8 45	3 19	7 44
Ср.	29	7 43	3 44	8 1	3 4	9 35	7 23	4 4	8 41	3 44	8 58
Чт.	30	7 46	3 42	7 56	3 30	10 52	7 26	4 2	8 36	4 18	10 6
Пт.	31	7 48	3 39	7 51	4 20	11 51	7 28	4 0	8 32	5 8	11 2
		Съ 1 до 31 убудетъ дня 2 ч. 36 м.					Съ 1 до 31 убудетъ дня 2 ч. 10 м.				

☾ Посл. четв. 6 д. 11 ч. 11 м. в.
● Новолуніе 14 „ 1 „ 30 „ у.
☽ Перв. четв. 20 „ 4 „ 39 „ в.
○ Полнолуніе 28 „ 11 „ 52 „ у.

☉ вступаетъ въ знакъ ♍ 11 д. 5 ч. 23 м. у.

☾ Посл. четв. 6 д. 11 ч. 39 м. в.
● Новолуніе 14 „ 1 „ 58 „ у.
☽ Перв. четв. 20 „ 5 „ 7 „ в.
○ Полнолуніе 28 „ 0 „ 20 „ в.

☉ вступаетъ въ знакъ ♍ 11 д. 5 ч. 51 м. у.

НОЯБРЬ 1897 Г.

Дни недѣли.	Стар. стиль.	С.-Петербургъ. ☉ Восх. ч. м.	☉ Зах. ч. м.	Прод. дня ч. м.	☾ Восход. ч. м.	☾ Заход. ч. м.	Москва. ☉ Восх. ч. м.	☉ Зах. ч. м.	Прод. дня ч. м.	☾ Восход. ч. м.	☾ Заход. ч. м.
Сб.	1	7 51	3 37	7 46	5 27 в.	0 29 в.	7 30	3 58	8 28	6 10 в.	11 44 у.
		Начало утренн. зари 5 ч. 17 м. Конецъ вечерн. зари 6 „ 11 „					Начало утренн. зари 5 ч. 16 м. Конецъ вечерн. зари 6 „ 12 „				
Вс.	2	7 53	3 35	7 42	6 47	0 55	7 32	3 56	8 24	7 21	0 18 в.
Пд.	3	7 56	3 33	7 37	8 13	1 8	7 34	3 55	8 21	8 38	0 39
Вт.	4	7 58	3 30	7 32	9 39	1 16	7 36	3 53	8 17	9 57	0 55
Ср.	5	8 1	3 28	7 27	11 7	1 21	7 38	3 51	8 13	11 18	1 7
Чт.	6	8 3	3 26	7 23	—	1 24	7 40	3 50	8 10	—	1 17
Пт.	7	8 6	3 24	7 18	0 35 у.	1 27	7 42	3 49	8 7	0 38 у.	1 27
Сб.	8	8 8	3 22	7 14	2 7	1 31	7 44	3 47	8 3	2 4	1 37
		Начало утренн. зари 5 ч. 31 м. Конецъ вечерн. зари 5 „ 59 „					Начало утренн. зари 5 ч. 27 м. Конецъ вечерн. зари 6 „ 3 „				
Вс.	9	8 11	3 20	7 9	3 42	1 35	7 46	3 45	7 59	3 32	1 48
Пд.	10	8 13	3 18	7 5	5 25	1 43	7 48	3 44	7 56	5 6	2 4
Вт.	11	8 15	3 16	7 1	7 13	1 50	7 50	3 43	7 53	6 44	2 22
Ср.	12	8 18	3 15	6 57	9 5	2 14	7 52	3 42	7 50	8 21	2 57
Чт.	13	8 20	3 13	6 53	10 34	3 1	7 54	3 40	7 46	9 46	3 51
Пт.	14	8 22	3 12	6 50	11 37	4 25	7 56	3 39	7 43	10 50	5 9
Сб.	15	8 24	3 10	6 46	0 2 в.	6 6	7 58	3 37	7 39	11 27	6 39
		Начало утренн. зари 5 ч. 44 м. Конецъ вечерн. зари 5 „ 50 „					Начало утренн. зари 5 ч. 37 м. Конецъ вечерн. зари 5 „ 56 „				
Вс.	16	8 27	3 9	6 42	0 17	7 49	7 59	3 36	7 37	11 51	8 12
Пд.	17	8 29	3 7	6 38	0 31	9 26	8 1	3 35	7 34	0 12 в.	9 41
Вт.	18	8 31	3 6	6 35	0 35	10 58	8 3	3 34	7 31	0 24	11 6
Ср.	19	8 33	3 5	6 32	0 38	—	8 4	3 33	7 29	0 33	—
Чт.	20	8 35	3 3	6 28	0 41	0 25 у.	8 6	3 33	7 27	0 42	0 26 у.
Пт.	21	8 37	3 2	6 25	0 43	1 48	8 8	3 32	7 24	0 51	1 43
Сб.	22	8 39	3 1	6 22	0 47	3 12	8 9	3 31	7 22	1 1	3 0
		Начало утренн. зари 5 ч. 55 м. Конецъ вечерн. зари 5 „ 43 „					Начало утренн. зари 5 ч. 47 м. Конецъ вечерн. зари 5 „ 50 „				
Вс.	23	8 41	3 0	6 19	0 52	4 35	8 11	3 30	7 19	1 13	4 16
Пд.	24	8 43	2 59	6 16	1 1	6 0	8 12	3 30	7 18	1 29	5 33
Вт.	25	8 45	2 58	6 13	1 15	7 22	8 14	3 29	7 15	1 51	6 47
Ср.	26	8 46	2 57	6 11	1 34	8 41	8 15	3 29	7 14	2 19	7 57
Чт.	27	8 48	2 56	6 8	2 14	9 45	8 17	3 28	7 11	3 3	8 57
Пт.	28	8 50	2 56	6 6	3 17	10 29	8 18	3 28	7 10	4 2	9 43
Сб.	29	8 51	2 55	6 4	4 35	10 55	8 19	3 27	7 8	5 11	10 17
		Начало утренн. зари 6 ч. 4 м. Конецъ вечерн. зари 5 „ 40 „					Начало утренн. зари 5 ч. 56 м. Конецъ вечерн. зари 4 „ 48 „				
Вс.	30	8 52	2 55	6 3	5 59	11 11	8 20	3 27	7 7	6 27	10 41
		Съ 1 до 30 убудетъ дня 1 ч. 43 м.					Съ 1 до 30 убудетъ дня 1 ч. 21 м.				

☾ Посл. четв. 5 д. 4 ч. 4 м. в.
● Новолуніе 12 „ 11 „ 22 „ у.
☽ Перв. четв. 19 „ 5 „ 17 „ у.
○ Полнолуніе 28 „ 6 „ 57 „ у.

☉ вступаетъ въ знакъ ♐ 0 д. 0 ч. 00 м. в.

☾ Посл. четв. 5 д. 4 ч. 32 м. в.
● Новолуніе 12 „ 11 „ 50 „ у.
☽ Перв. четв. 19 „ 5 „ 45 „ у.
○ Полнолуніе 28 „ 7 „ 25 „ у.

☉ вступаетъ въ знакъ ♐ 0 д. 0 ч. 0 м. в.

ДЕКАБРЬ 1897 Г.

Дни недѣли.	Стар. стиль.	С.-Петербургъ. ☉ Восх. ч. м.	☉ Зах. ч. м.	Прод. дня ч. м.	☾ Восход. ч. м.	☾ Заход. ч. м.	Москва. ☉ Восх. ч. м.	☉ Зах. ч. м.	Прод. дня ч. м.	☾ Восход. ч. м.	☾ Заход. ч. м.
Пд.	1	8 54	2 55	6 1	7 25 в.	11 19 у.	8 21	3 26	7 5	7 45 в.	10 57 у.
Вт.	2	8 55	2 54	5 59	8 50	11 25	8 22	3 26	7 4	9 3	11 10
Ср.	3	8 56	2 54	5 58	10 17	11 30	8 23	3 26	7 3	10 23	11 21
Чт.	4	8 57	2 54	5 57	11 44	11 32	8 24	3 26	7 2	11 43	11 30
Пт.	5	8 58	2 54	5 56	— —	11 35	8 25	3 26	7 1	— —	11 39
Сб.	6	8 59	2 54	5 55	1 15 у.	11 40	8 26	3 26	7 —	1 7 у.	11 50
		Начало утренней зари 6 ч. 11 м. Конецъ вечерней зари 5 „ 39 „					Начало утренней зари 6 ч. 3 м. Конецъ вечерней зари 5 „ 48 „				
Вс.	7	9 0	2 54	5 54	2 51	11 48	8 27	3 27	7 —	2 36 у.	0 6 в.
Пд.	8	9 0	2 54	5 54	4 31	11 57	8 27	3 27	7 0	4 7	0 24
Вт.	9	9 1	2 55	5 54	6 17	0 11 в.	8 28	3 28	7 0	5 43	0 51
Ср.	10	9 2	2 56	5 54	7 59	0 49	8 28	3 28	7 0	7 14	1 34
Чт.	11	9 2	2 56	5 54	9 16	1 46	8 29	3 29	7 0	8 28	2 34
Пт.	12	9 2	2 57	5 55	10 0	3 24	8 29	3 30	7 1	9 19	4 2
Сб.	13	9 2	2 58	5 56	10 22	5 10	8 29	3 30	7 1	9 51	5 38
		Начало утренней зари 6 ч. 16 м. Конецъ вечерней зари 5 „ 41 „					Начало утренней зари 6 ч. 7 м. Конецъ вечерней зари 5 „ 50 „				
Вс.	14	9 2	2 58	5 56	10 32	6 53	8 30	3 31	7 1	10 11	7 12
Пд.	15	9 3	2 59	5 56	10 38	8 32	8 30	3 32	7 2	10 25	8 42
Вт.	16	9 3	3 0	5 57	10 44	10 2	8 30	3 33	7 3	10 37	10 6
Ср.	17	9 3	3 1	5 58	10 46	11 30	8 30	3 34	7 4	10 46	11 27
Чт.	18	9 3	3 2	5 59	10 49	— —	8 30	3 35	7 5	10 55	— —
Пт.	19	9 3	3 3	6 —	10 52	0 56 у.	8 30	3 36	7 6	11 5	0 46 у.
Сб.	20	9 2	3 4	6 2	10 57	2 20	8 30	3 37	7 7	11 16	2 3
		Начало утренней зари 6 ч. 18 м. Конецъ вечерней зари 5 „ 46 „					Начало утренней зари 6 ч. 10 м. Конецъ вечерней зари 5 „ 54 „				
Вс.	21	9 2	3 6	6 4	11 4	3 44	8 29	3 38	7 9	11 31 у.	3 20
Пд.	22	9 2	3 8	6 6	11 15	5 6	8 29	3 40	7 11	11 50	4 35
Вт.	23	9 1	3 9	6 8	11 40	6 28	8 29	3 41	7 12	0 22 в.	5 47
Ср.	24	9 1	3 11	6 10	0 17 в.	7 23	8 29	3 42	7 13	1 3	6 40
Чт.	25	9 0	3 12	6 12	1 11	8 30	8 28	3 44	7 16	1 56	7 42
Пт.	26	8 59	3 14	6 15	2 20	9 0	8 28	3 46	7 18	2 59	8 19
Сб.	27	8 58	3 16	6 18	3 44	9 19	8 27	3 47	7 20	4 14	8 46
		Начало утренней зари 6 ч. 17 м. Конецъ вечерней зари 5 „ 53 „					Начало утренней зари 6 ч. 10 м. Конецъ вечерней зари 6 „ 1 „				
Вс.	28	8 57	3 18	6 21	5 11	9 30	8 26	3 48	7 22	5 33	9 5
Пд.	29	8 56	3 20	6 24	6 38	9 36	8 25	3 50	7 25	6 53	9 19
Вт.	30	8 54	3 22	6 28	8 3	9 41	8 25	3 52	7 27	8 11	9 30
Ср.	31	8 53	3 24	6 31	9 30	9 44	8 24	3 53	7 29	9 31	9 40
		Съ 1 до 31 прибудетъ дня 0 ч. 30 м.					Съ 1 до 31 прибудетъ дня 0 ч. 24 м.				
		☾ Посл. четв. 5 д. 6 ч. 24 м. у. ● Новолуніе 11 „ 9 „ 57 „ в. ☽ Перв. четв. 19 „ 9 „ 29 „ „ ○ Полнолуніе 27 „ 2 „ 27 „ у.					☾ Посл. четв. 5 д. 6 ч. 52 м. у. ● Новолуніе 11 „ 10 „ 25 „ в. ☽ Перв. четв. 18 „ 9 „ 57 „ „ ○ Полнолуніе 27 „ 2 „ 55 „ у.				
		☉ вступаетъ въ знакъ ♑ 9 д. 3 ч. 15 м. в.					☉ вступаетъ въ знакъ ♑ 9 д. 3 ч. 43 м. в.				

Восходъ и заходъ верхняго края солнца для сѣверныхъ широтъ отъ 40° до 64° въ 1897 году.

Между прочимъ 40° для городовъ: Баку, Елизаветполя; 42°—Кутаиса, Поти, Тифлиса; 44°—Балаклавы, Владивостока; 46°—Астрахани, Одессы; 48°—Екатеринослава, Каменецъ-Подольска; 50°—Житомира, Кіева, Полтавы, Харькова; 52°—Воронежа, Курска, Самары, Саратова; 54°—Вильны, Гродно, Калуги, Могилева, Симбирска; 56°—Владиміра, Казани, Москвы, Нижн.-Новгорода; 58°—Вологды, Вятки, Костромы, Новгорода, Пскова, Ярославля, 60°—Петербурга; 62°—Петрозаводска; 64°—Архангельска.

	Числа.	40°		42°		44°		46°		48°		50°		52°		54°		56°		58°		60°		62°		64°	
		Вос. ч. м.	Зах. ч. м.	Вос. ч. м.	Зах ч. м.	Вос. ч. м.	Зах. ч. м.	Вос. ч. м.	Зах. ч. м.	Вос. ч. м.	Зах. ч. м.	Вос. ч. м.	Зах. ч. м.	Вос. ч. м.	Зах. ч. м.	Вос. ч. м.	Зах. ч. м.	Вос. ч. м.	Зах. ч. м.	Вос. ч. м.	Зах. ч. м.	Вос. ч. м.	Зах. ч. м.	Вос. ч. м.	Зах. ч. м	Вос. ч. м.	Зах. ч. м
Январь .	1	7 21	4 57	7 27	4 49	7 34	4 45	7 40	4 38	7 47	4 31	7 55	4 23	8 5	4 13	8 13	4 5	8 24	3 54	8 37	3 41	8 52	3 25	9 11	3 9	9 32	2 47
	11	7 18	5 8	7 23	5 3	7 27	4 58	7 33	4 50	7 39	4 44	7 46	4 37	7 55	4 30	8 2	4 21	8 12	4 13	8 25	4 1	8 33	3 50	8 51	3 34	9 7	3 16
	21	7 10	5 20	7 14	5 14	7 17	5 11	7 22	5 6	7 29	5 1	7 35	4 55	7 41	4 47	7 48	4 42	7 56	4 33	8 3	4 24	8 15	4 14	8 26	4 4	8 40	3 49
	31	6 59	5 32	6 59	5 29	7 4	5 25	7 10	5 21	7 17	5 17	7 17	5 11	7 22	5 6	7 29	5 1	7 35	4 55	7 42	4 48	7 48	4 42	7 58	4 32	8 8	4 22
Февраль .	10	6 46	5 42	6 47	5 41	6 51	5 37	6 54	5 36	6 56	5 31	6 59	5 28	7 2	5 26	7 6	5 21	7 12	5 17	7 15	5 13	7 22	5 9	7 28	5 2	7 33	5 54
	20	6 30	5 55	6 33	5 53	6 33	5 52	6 35	5 50	6 36	5 48	6 40	5 45	6 41	5 43	6 43	5 42	6 46	5 39	6 50	5 37	6 53	5 32	6 55	5 29	7 1	5 25
Мартъ .	2	6 16	6 5	6 16	6 5	6 17	6 4	6 16	6 4	6 18	6 3	6 19	6 1	6 18	6 2	6 19	6 0	6 20	5 59	6 22	5 58	6 23	5 57	6 24	5 56	6 26	5 55
	12	5 58	6 16	5 59	6 16	5 57	6 17	5 57	6 17	5 56	6 16	5 55	6 17	5 55	6 18	5 54	6 18	5 55	6 20	5 54	6 22	5 52	6 23	5 52	6 23	5 49	6 24
	22	5 42	6 26	5 40	6 27	5 39	6 29	5 37	6 31	5 37	6 32	5 34	6 34	5 32	6 35	5 31	6 37	5 27	6 40	5 26	6 43	5 21	6 46	5 19	6 51	5 15	6 54
Апрѣль .	1	5 26	6 36	5 24	6 38	5 22	6 41	5 20	6 42	5 16	6 46	5 14	6 50	5 9	6 52	5 7	6 56	5 1	7 0	4 58	7 5	4 51	7 10	4 45	7 16	4 40	7 24
	11	5 13	6 46	5 8	6 49	5 7	6 51	5 1	6 58	4 58	7 1	4 54	7 4	4 49	7 9	4 44	7 14	4 36	7 20	4 31	7 29	4 23	7 35	4 15	7 44	4 5	7 55
	21	4 58	6 56	4 56	7 0	4 49	7 4	4 45	7 10	4 41	7 15	4 34	7 21	4 28	7 26	4 21	7 33	4 13	7 41	4 4	7 51	3 55	8 0	3 44	8 11	3 30	8 26
Май . .	1	4 47	7 6	4 44	7 11	4 37	7 15	4 31	7 21	4 24	7 27	4 19	7 34	4 10	7 42	4 2	7 51	3 52	8 0	3 44	8 11	3 30	8 24	3 15	8 39	2 56	8 58
	11	4 40	7 15	4 33	7 21	4 28	7 27	4 20	7 34	4 13	7 41	4 6	7 49	3 56	7 57	3 46	8 8	3 33	8 22	3 21	8 33	3 6	8 48	2 47	9 6	2 24	9 30
	21	4 33	7 23	4 25	7 29	4 20	7 36	4 12	7 42	4 4	7 50	3 55	7 59	3 44	8 39	3 34	8 21	3 20	8 34	3 6	8 49	2 48	9 7	2 26	9 31	1 58	10 0
	31	4 30	7 29	4 24	7 35	4 16	7 43	4 7	7 51	4 0	7 59	3 50	8 9	3 38	8 20	3 28	8 30	3 14	8 44	2 57	9 2	2 37	9 22	2 12	9 46	1 36	10 24
Іюнь . .	10	4 31	7 32	4 24	7 39	4 17	7 48	4 10	7 53	4 0	8 3	3 50	8 13	3 39	8 24	3 27	8 36	3 13	8 49	2 56	9 7	2 35	9 28	2 7	9 55	1 30	10 33
	20	4 34	7 31	4 28	7 39	4 21	7 45	4 13	7 54	4 4	8 3	3 55	8 12	3 44	8 23	3 32	8 35	3 18	8 50	3 0	9 5	2 42	9 25	2 17	9 50	1 41	10 25
	30	4 39	7 30	4 34	7 36	4 26	7 43	4 20	7 50	4 12	7 58	4 3	8 7	3 53	8 17	3 42	8 29	3 29	8 42	3 14	8 57	2 56	9 15	2 34	9 37	2 4	10 6
Іюль . .	10	4 48	7 24	4 41	7 29	4 35	7 35	4 30	7 42	4 21	7 49	4 13	7 57	4 5	8 6	3 55	8 17	3 44	8 28	3 31	8 40	3 16	8 55	2 58	9 15	2 32	9 38
	20	4 57	7 14	4 52	7 19	4 47	7 25	4 41	7 31	4 35	7 37	4 28	7 45	4 20	7 51	4 11	8 1	4 3	8 10	3 51	8 17	3 37	8 34	3 22	8 47	3 3	9 6
	30	5 5	7 3	5 2	7 7	4 58	7 11	4 53	7 18	4 48	7 23	4 42	7 27	4 36	7 33	4 30	7 41	4 21	7 49	4 12	7 58	4 1	8 8	3 49	8 19	3 35	8 32
Августъ .	9	5 16	6 49	5 13	6 54	5 9	6 58	5 4	7 0	5 1	7 4	4 57	7 8	4 54	7 14	4 48	7 18	5 42	7 25	4 34	7 32	4 25	7 40	4 16	7 48	4 6	7 58
	19	5 24	6 36	5 23	6 38	5 19	6 39	5 18	6 42	5 15	6 46	5 12	6 48	5 8	6 51	5 6	6 56	5 0	7 00	4 54	7 5	4 49	7 11	4 44	7 16	4 36	7 25
	29	5 35	6 20	5 32	6 21	5 32	6 21	5 29	6 25	5 29	6 26	5 27	6 26	5 23	6 26	5 22	6 32	5 19	6 34	5 17	6 37	5 14	6 40	5 09	6 42	5 6	6 46
Сентябрь	8	5 45	6 2	5 44	6 2	5 44	6 4	5 43	6 5	5 43	6 5	5 42	6 4	5 41	6 6	5 40	6 7	5 39	6 8	5 37	6 9	5 36	6 10	5 36	6 11	5 33	6 12
	18	5 54	5 45	5 55	5 45	5 55	5 44	5 56	5 45	5 57	5 43	5 57	5 43	5 58	5 43	5 58	5 42	5 59	5 41	6 0	5 39	6 1	5 39	6 2	5 38	6 2	5 37
	28	6 4	5 29	6 6	5 28	6 6	5 28	6 9	5 26	6 11	5 24	6 13	5 21	6 15	5 20	6 17	5 18	6 19	5 15	6 22	5 11	6 25	5 8	6 27	5 6	6 31	5 2
Октябрь .	8	6 15	5 14	6 19	5 12	6 20	5 11	6 21	5 8	6 24	5 5	6 29	5 1	6 32	4 57	6 36	4 53	6 40	4 50	6 45	4 44	6 50	4 41	6 54	4 33	7 3	4 26
	18	6 25	5 1	6 29	4 59	6 33	4 54	6 37	4 52	6 41	4 46	6 45	4 43	6 50	4 38	6 54	4 31	7 0	4 25	7 8	4 20	7 14	4 11	7 24	4 4	7 33	3 53
	28	6 36	4 50	6 42	4 47	6 46	4 41	6 51	4 36	6 56	4 31	7 2	4 25	7 8	4 17	7 15	4 12	7 21	4 6	7 32	3 57	7 41	3 47	7 53	3 36	8 6	3 21
Ноябрь .	7	6 49	4 43	6 54	4 38	6 58	4 31	7 5	4 25	7 10	4 19	7 17	4 12	7 26	4 6	7 36	3 56	7 42	3 49	7 54	3 36	8 5	3 25	8 21	3 11	8 37	2 52
	17	6 58	4 38	7 6	4 31	7 12	4 25	7 18	4 18	7 26	4 9	7 33	4 3	7 42	3 56	7 52	3 45	8 3	3 34	8 15	3 23	8 28	3 7	8 48	2 49	9 7	2 29
	27	7 10	4 35	7 16	4 29	7 21	4 22	7 30	4 15	7 35	4 7	7 46	3 59	7 56	3 49	8 6	3 40	8 18	3 28	8 32	3 12	8 49	2 56	9 7	2 36	9 31	2 13
Декабрь .	7	7 17	4 37	7 24	4 31	7 31	4 24	7 38	4 15	7 46	4 8	7 55	4 0	8 5	3 50	8 16	3 40	8 29	3 28	8 43	3 11	9 1	2 54	9 23	2 31	9 51	2 4
	17	7 22	4 41	7 28	4 38	7 35	4 30	7 42	4 22	7 50	4 14	7 59	4 6	8 9	3 56	8 18	3 45	8 32	3 31	8 47	3 18	9 4	2 19	9 25	2 38	9 52	2 12
	27	7 22	4 51	7 28	4 44	7 35	4 40	7 42	4 32	7 49	4 23	7 57	4 16	8 6	4 8	8 17	3 57	8 27	3 45	8 42	3 30	8 58	3 14	9 17	2 55	9 40	2 33

Среднее время въ истинный полдень 1897 г. (для Петербурга).

Стар. ст.	Январь.	Февраль.	Мартъ.	Апрѣль.	Май.	Іюнь.	Іюль.	Августъ.	Сентябрь.	Октябрь.	Ноябрь.	Декабрь.
	ч. м. с.	ч. м. с.	ч. м. с.	ч. м. с.	ч. м. с.	ч. м. с.	ч. м. с.	ч. м. с.	ч. м. с.	ч. м. с.	ч. м. с.	ч. м. с.
1	12 9 4	12 14 25	12 9 32	12 0 27	11 56 10	11 59 50	12 5 31	12 4 37	11 55 45	11 46 13	11 44 28	11 54 33
2	9 27	14 22	9 15	0 11	56 9	12 0 2	5 37	4 26	55 24	45 59	44 37	55 1
3	9 48	14 19	8 58	11 59 57	56 10	0 15	5 43	4 14	55 3	45 46	44 48	55 30
4	10 8	14 15	8 40	59 42	56 10	0 27	5 49	4 2	54 42	45 33	44 59	55 59
5	10 28	14 11	8 23	59 28	56 12	0 41	5 54	3 50	54 20	45 21	45 11	56 29
6	10 47	14 5	8 5	59 14	56 14	0 53	5 59	3 36	53 59	45 10	45 23	56 59
7	11 5	13 59	7 47	59 1	56 16	1 6	6 3	3 23	53 38	44 59	45 37	57 28
8	11 22	13 53	7 29	58 48	56 19	1 19	6 6	3 9	53 17	44 49	45 52	57 58
9	11 39	13 46	7 11	58 35	56 23	1 32	6 10	2 54	52 56	44 39	46 7	58 28
10	11 55	13 38	6 52	58 23	56 27	1 45	6 12	2 39	52 35	44 30	46 23	58 59
11	12 10	13 29	6 34	58 11	56 32	1 58	6 14	2 24	52 14	44 22	46 40	59 28
12	12 25	12 20	6 16	58 0	56 37	2 11	6 15	2 8	51 54	44 15	46 57	59 57
13	12 38	13 10	5 57	57 50	56 43	2 23	6 16	1 52	51 33	44 8	47 16	0 28
14	12 51	13 0	5 39	57 39	56 49	2 36	6 16	1 35	51 13	44 2	47 36	0 58
15	13 3	12 50	5 20	57 30	56 56	2 49	6 16	1 18	50 53	43 57	47 55	1 28
16	13 15	12 38	4 2	57 21	57 3	3 1	6 15	1 1	50 33	43 52	48 15	1 57
17	13 25	12 27	4 44	57 12	57 11	3 13	6 14	0 43	50 13	43 49	48 36	2 27
18	13 35	12 14	4 26	57 4	57 19	3 25	6 11	0 25	49 54	43 46	48 59	2 56
19	13 44	12 3	4 7	56 57	57 28	3 38	6 9	0 7	49 35	43 43	49 21	3 24
20	13 52	11 48	3 49	56 50	57 37	3 48	6 5	11 59 48	49 16	43 42	49 14	3 53
21	13 59	11 35	3 31	56 43	57 46	4 0	6 1	59 29	48 57	43 41	50 8	4 21
22	14 5	11 21	3 14	56 37	57 56	4 10	5 57	59 10	48 39	43 41	50 32	4 49
23	14 11	11 6	2 56	56 32	58 6	4 21	5 51	58 50	48 21	43 42	50 57	5 16
24	14 16	10 51	2 39	56 27	58 17	4 31	5 46	58 31	48 4	43 44	51 22	5 43
25	14 19	10 36	2 21	56 23	58 27	4 41	5 39	58 10	47 47	43 47	51 48	6 9
26	14 23	10 20	2 4	56 20	58 39	4 50	5 32	57 50	47 30	43 50	52 15	6 35
27	14 25	10 5	1 47	56 16	58 50	4 59	5 24	57 30	47 14	43 54	52 41	7 0
28	14 27	9 48	1 31	56 14	59 2	5 8	5 16	57 9	46 58	43 59	53 9	7 25
29	14 27	— —	1 14	56 12	59 13	5 16	5 7	56 48	46 42	44 6	53 36	7 50
30	14 27	— —	0 58	56 11	59 25	5 23	4 58	56 27	46 27	44 12	54 4	8 13
31	14 26	— —	0 42	— —	59 37	— —	4 48	56 6	— —	44 20	— —	8 36

СРАВНИТЕЛЬНАЯ ТАБЛИЦА ВРЕМЕНИ

НА РАЗНЫХЪ ПУНКТАХЪ ЗЕМНАГО ШАРА.

(Распредѣленіе въ этой таблицѣ: **утро** отъ 4 до 10 час., **день** отъ 10 до 4 час., **вечеръ** отъ 4 до 10 час. и **ночь** отъ 10 до 4 час.)

Когда въ Петербургѣ 12 часовъ дня, то въ другихъ мѣстахъ:

Въ предѣлахъ Россіи:	час.	мин.	сек.			час.	мин.	сек.	
Абасъ-Туманъ	12	49		дня.	Ставрополь-Кавказскій	11	46	44	дня.
Або	11	27	56	—	Сухумъ-Калэ	12	42	48	—
Архангельскъ	11	33	—	—	Тамбовъ	12	44	36	—
Астрахань	1	10	54	—	Ташкентъ	2	3	—	—
Баку	1	18	8	—	Тверь	12	23	8	—
Варшава	11	22	52	—	Тифлисъ	12	58	—	—
Вильно	11	39	56	—	Тобольскъ	2	31	44	—
Владиміръ	12	40	28	—	Томскъ	4	38	40	веч.
Вологда	12	38	20	—	Тула	12	29	16	дня.
Воронежъ	12	35	36	—	Уфа	1	42	32	—
Выборгъ	11	53	52	—	Харьковъ	12	23	43	—
Вятка	1	17	32	—	Херсонъ	12	9	16	—
Гельсингфорсъ	11	38	36	—	Чита	5	32	48	веч.
Гродно	11	34	8	—	Эривань	12	56	48	дня.
Екатеринодаръ	12	34	—	—	Якутскъ	6	37	52	веч.
Екатеринославъ	12	19	4	—	Ярославль	12	38	24	дня.
Енисейскъ	4	7	52	веч.	**За предѣлами Россіи:**				
Иркутскъ	4	55	52	—					
Казань	1	15	16	дня.	Парижъ	10	8	8	дня.
Каменецъ-Подольскъ	11	45	4	—	Лондонъ	9	56	8	утр.
Керчь	12	24	44	—	Мадридъ	9	41	28	—
Кишиневъ	11	54	8	—	Лиссабонъ	9	22	8	—
Кіевъ	12	—	52	—	Берлинъ	10	52	—	дня.
Ковно	11	34	20	—	Вѣна	11	4	—	—
Кострома	12	42	32	—	Римъ	10	48	16	—
Красноярскъ	4	10	24	веч.	Брюссель	10	16	8	—
Курскъ	12	23	32	дня.	Константинополь	11	58	8	—
Кутаисъ	4	49	36	веч.	Стокгольмъ	11	10	8	—
Митава	11	33	44	дня.	Островъ св. Елены	9	36	8	утр.
Москва	12	29	4	—	Марокко	9	29	8	—
Нерчинскъ	5	45	8	веч.	Мадейра	8	53	28	—
Нижній-Новгородъ	12	56	8	дня.	Неаполь	10	55	28	дня.
Николаевскъ на Амурѣ	7	21	56	веч	Пекинъ	5	48	—	веч.
Новочеркаскъ	2	39	12	дня.	Іеддо	7	20	8	—
Одесса	12	1	44	—	Нагасаки	6	37	—	—
Орелъ	2	23	4	—	Шангай	6	4	—	—
Оренбургъ	1	39	12	—	Калькутта	3	52	48	дня.
Охотскъ	7	32	—	веч.	С.-Франциско	1	52	—	ноч.
Пенза	12	58	56	дня.	Мексика	3	23	—	—
Пермь	1	43	52	—	Ріо-Жанейро	7	8	—	утр.
Петрозаводскъ	12	10	20	—	Квито	4	44	—	—
Полтава	12	17	4	—	Гаванна	4	28	—	—
Рига	11	35	12	—	Нью-Іоркъ	5	43	—	—
Рязань	12	37	48	—	Новый-Орлеанъ	3	56	—	ноч.
Самара	1	19	8	—	Лима	4	52	—	утр.
Саратовъ	1	3	4	—	Панама	4	40	—	—
Семипалатинскъ	3	19	52	—	Сенъ-Джонъ	6	28	—	—
Симбирскъ	1	12	24	—	Мысъ Горнъ	5	32	—	—
Симферополь	12	15	12	—	Кайенна	6	33	—	—

Таблица для опредѣленія числа дней между двумя данными днями.

	Январь.	Февраль.	Мартъ.	Апрѣль.	Май.	Іюнь.	Іюль.	Августъ.	Сентябрь.	Октябрь.	Ноябрь.	Декабрь.
Январь	—	31	59	90	120	151	181	212	243	273	304	334
Февраль	334	—	28	59	89	120	150	181	212	242	273	303
Мартъ	306	334	—	31	61	92	122	153	184	214	245	275
Апрѣль	275	306	334	—	30	61	91	122	153	183	214	244
Май	245	276	304	335	—	31	61	92	123	153	184	214
Іюнь	214	245	273	304	334	—	30	62	92	122	153	183
Іюль	184	215	243	274	304	335	—	31	62	92	123	153
Августъ	153	184	212	243	273	304	334	—	31	61	92	122
Сентябрь	122	153	181	212	242	273	303	334	—	30	61	91
Октябрь	92	123	151	182	212	243	273	303	334	—	31	61
Ноябрь	61	92	120	151	181	212	242	273	303	334	—	30
Декабрь	31	62	90	121	151	282	212	243	273	304	334	—

По этой таблицѣ можно легко узнать, сколько считается дней отъ числа одного мѣсяца до того же числа другаго. Для этого стоитъ только въ широкой графѣ отыскать мѣсяцъ, съ котораго начинается счетъ, и прослѣдить горизонтально по графамъ вправо до пересѣченія этой графы съ графою мѣсяца въ вашемъ счетѣ. Поставленная здѣсь цифра и укажетъ вамъ число дней, прошедшихъ отъ исходнаго мѣсяца до истекшаго. Напр., сколько дней прошло отъ марта до ноября? Отыскавъ въ широкой графѣ мартъ, прослѣдимъ вправо по этой же строкѣ до пересѣченія ея съ графою ноябрь; стоящая въ этомъ пересѣченіи цифра 245 и составляетъ искомое число дней, истекшихъ отъ какого либо числа марта до того же числа ноября.

Но если числа мѣсяцевъ не одни и тѣ же, т. е. вамъ нужно, напримѣръ, знать число дней отъ 1-го марта не до 1-го, а до 20-го ноября, тогда слѣдуетъ къ 245 прибавить излишекъ, т. е. 20 дней, что составитъ 265, и наоборотъ, если нужно, напр., узнать число дней отъ 15-го марта не до 15-го, а до 1-го ноября, то изъ 245 нужно вычесть недочетъ, т. е. 15 дней, что и составитъ 230 дней.

ИСТОРИЧЕСКІЙ и ГЕНЕАЛОГИЧЕСКІЙ ОТДѢЛЪ.

РОССІЙСКІЙ ИМПЕРАТОРСКІЙ ДОМЪ.

Его Императорское Величество, Государь Императоръ **Николай Александровичъ**, Самодержецъ Всероссійскій, родился въ 1868 г., 6 мая (тезоименитство 6 декабря) короновался 14 мая 1896 г.

Августѣйшая Родительница Государя Императора:

Ея Императорское Величество, Государыня Императрица **Марія Ѳеодоровна**, родилась въ 1847 г., 14 ноября (тез. 22 іюля); была въ супружествѣ съ Императоромъ Александромъ III (въ Бозѣ почилъ 20 октября 1894 г.).

Августѣйшая Супруга Государя Императора:

Ея Императорское Величество, Государыня Императрица **Александра Ѳеодоровна**, родилась въ 1872 г., 25 мая (тезоименитство 23 апрѣля); въ замужествѣ съ 14 ноября 1894 г. Дочь Великаго Герцога Гессенскаго Людвига IV и Супруги Его Великой Герцогини Алисы.

Его Императорское Высочество, Наслѣдникъ Цесаревичъ и Великій Князь **Георгій Александровичъ**, род. въ 1871 г., 27 апрѣля (тез. 26 ноября).

Августѣйшая Дочь Государя Императора:

Ея Императорское Высочество, Великая Княжна **Ольга Николаевна**, род. въ 1895 г., 3-го ноября (тезоим. 11 іюля).

Августѣйшіе Братъ и Сестры Государя Императора:

Его Императорское Высочество, Великій Князь **Михаилъ Александровичъ**, род. въ 1878 г., 22 ноября (тез. 22 ноября).

Ея Императорское Высочество, Великая Княгиня **Ксенія Александровна** (см. далѣе).

Ея Императорское Высочество, Великая Княжна **Ольга Александровна**, род. въ 1882 г., 1 іюня (тезоименитство 11 іюля).

Августѣйшіе Дяди и Тетки Государя Императора:

Его Императорское Высочество, Великій Князь **Владиміръ Александровичъ**, род. въ 1847 г., 10 апрѣля (тез. 15 іюля). Супруга Его, Ея Императорское Высочество, Великая Княгиня **Марія Павловна**, род. въ 1854 г., 2 мая (тез. 22 іюля). *У нихъ дѣти:* Ихъ Императорскія Высочества: Великій князь **Кириллъ Владиміровичъ**, род. въ 1876 г., 30 сентября (тез. 11 мая); Великій Князь **Борисъ Владиміровичъ**, род. въ 1877 г., 12 ноября (тез. 2 мая); Великій Князь **Андрей Владиміровичъ**, род. въ 1879 г., 2 мая (тез. 30 ноября); Великая Княжна **Елена Владиміровна**, род. въ 1882 г., 17 января (тез. 21 мая).

Его Императорское Высочество, Великій Князь **Алексій Александровичъ**, род. въ 1850 г., 2 января (тезоименитство 20 мая).

Его Императорское Высочество, Великій Князь **Сергій Александровичъ**, род. въ 1857 г., 29 апрѣля (тез. 5 іюля). Супруга Его, Ея Императорское Высочество, Великая Княгиня **Елисавета Ѳеодоровна**, род. въ 1864 г., 20 октября (тез. 5 сентября).

Его Императорское Высочество, Великій Князь **Павелъ Александровичъ**, род. въ 1860 г., 21 сентября (тез. 29 іюня); былъ въ супружествѣ съ Ея Императорскимъ Высочествомъ, Великою Княгинею Александрою Георгіевною († 12 сентября 1891 г.), *У него дѣти:* Его Императорское Высочество, Великій Князь **Димитрій Павловичъ**, род. въ 1891 г., 6 сентября (тез. 21 сентября); Ея Императорское Высочество, Великая Княжна **Марія Павловна**, род. въ 1890 г., 6 апрѣля (тез. 22 іюля).

Ея Императорское Высочество, Великая Княгиня **Марія Александровна**, род. въ 1853 г., 5 октября (тез. 22 іюля); въ супружествѣ съ Его Королевскимъ Высочествомъ, Принцемъ Альфредомъ-Эрнестомъ-Альбертомъ Великобританскимъ, Герцогомъ Саксенъ Кобургъ-Готскимъ.

Ея Императорское Высочество, Великая Княгиня **Александра Іосифовна**, род. въ 1830 г., 26 іюня (тез. 23 апрѣля); была въ супружествѣ съ Его Императорскимъ Высочествомъ, Великимъ Княземъ Константиномъ Николаевичемъ († 13 января 1892 г.). *У нея дѣти*:

Его Императорское Высочество, Великій Князь **Николай Константиновичъ**, род. въ 1850 г., 2 февраля (тез. 6 декабря);

Его Императорское Высочество, Великій Князь **Константинъ Константиновичъ**, род. въ 1858 г., 10 августа (тез. 21 мая). Супруга Его, Ея Императорское Высочество, Великая Княгиня **Елисавета Маврикіевна**, род. въ 1865 г., 13 января (тез. 5 сентября). *У нихъ дѣти*: Ихъ Высочества: Князь **Іоаннъ Константиновичъ**, род. въ 1886 г., 23 іюня (тез. 24 іюня); Князь **Гавріилъ Константиновичъ**, род. въ 1887 г., 3 іюля (тез. 13 іюля); Князь **Константинъ Константиновичъ**, род. въ 1890 г., 20 декабря (тез. 21 мая); Князь **Олегъ Константиновичъ**, род. въ 1892 г., 15 ноября (тез. 20 сентября); Князь **Игорь Константиновичъ**, род. въ 1894 г., 29 мая (тез. 5 іюня); Княжна **Татіана Константиновна**, род. въ 1890 г., 11 января (тез. 12 января).

Его Императорское Высочество, Великій Князь **Димитрій Константиновичъ**, род. въ 1860 г., 1 іюня (тез. 21 сентября).

Ея Королевское Величество, Королева Эллиновъ **Ольга Константиновна**, род. въ 1851 г., 22 августа (тез. 11 іюля); въ супружествѣ съ Его Величествомъ, Королемъ Эллиновъ Георгомъ I;

Ея Императорское Высочество, Великая Княгиня **Вѣра Константиновна**, род. въ 1854 г., 4 февраля (тез. 17 сентября); была въ супружествѣ съ Его Королевскимъ Высочествомъ, Герцогомъ Вильгельмомъ-Евгеніемъ Виртембергскимъ

Ея Императорское Высочество, Великая Княгиня **Александра Петровна**, род. въ 1838 г., 21 мая (тез. 23 апрѣля); была въ супружествѣ съ Его Императорскимъ Высочествомъ, Великимъ Княземъ Николаемъ Николаевичемъ Старшимъ († 13 апрѣля 1891 г.). *У нея дѣти*:

Его Императорское Высочество, Великій Князь **Николай Николаевичъ**, род. въ 1856 г., 6 ноября (тез. 27 іюля);

Его Императорское Высочество, Великій Князь **Петръ Николаевичъ**, род. въ 1864 г., 10 января (тез. 29 іюня); Супруга Его, Ея Императорское Высочество, Великая Княгиня **Милица Николаевна**, род. въ 1866 г., 14 іюля (тез. 19 іюля). *У нихъ сынъ*: Его Высочество Князь **Романъ Петровичъ**, род. 5 октября 1896 г. и *дочь*: Ея Высочество, Княжна **Марина Петровна**, род. въ 1892 г., 28 февраля (тез. 28 февраля).

Его Императорское Высочество, Великій Князь **Михаилъ Николаевичъ**, род. въ 1832 г., 13 октября (тез. 8 ноября), былъ въ супружествѣ съ Ея Императорскимъ Высочествомъ, Великою Княгинею Ольгою Ѳеодоровною († 31 марта 1891 г.). *У него дѣти*:

Его Императорское Высочество, Великій Князь **Николай Михаиловичъ**, род. въ 1859 г., 14 апрѣля (тез. 6 декабря);

Его Императорское Высочество, Великій Князь **Михаилъ Михаиловичъ**, род. въ 1861 г., 4 октября (тез. 8 ноября);

Его Императорское Высочество, Великій Князь **Георгій Михаиловичъ**, род. въ 1863 г., 11 августа (тез. 26 ноября);

Его Императорское Высочество, Великій Князь **Александръ Михаиловичъ**, род. въ 1866 г., 1 апрѣля (тез. 30 августа); Супруга Его, Ея Императорское Высочество, Великая Княгиня **Ксенія Александровна**, род. въ 1875 г., 25 марта (тез. 24 января). *У нихъ* дочь: Ея Высочество, Княжна **Ирина Александровна**, род. 3 іюля 1895 г. (тез. 5 мая).

Его Императорское Высочество, Великій Князь **Сергій Михаиловичъ**, род. въ 1869 г., 16 сентября (тез. 25 сентября);

Ея Императорское Высочество, Великая Княгиня **Анастасія Михаиловна**, род. въ 1860 г., 16 іюля (тез. 22 декабря); въ супружествѣ съ Его Королевскимъ Высочествомъ, Великимъ Герцогомъ Мекленбургъ-Шверинскимъ Фридрихомъ-Францемъ.

ПРАВИТЕЛИ СТРАНЪ И НАРОДОВЪ ВО ВСѢХЪ ЧАСТЯХЪ СВѢТА *)

(кромѣ Россійской имперіи).

АБИССИНІЯ, въ Африкѣ (правосл. испов.), имперія подъ протекторатомъ Италіи. Форма правленія: самодержавіе. Негусъ **Менеликъ II** вступилъ на престолъ 12 марта 1889 г.

АВСТРО-ВЕНГРІЯ, въ Европѣ (римско-католич. исповѣд.). Императоръ **Францъ-Іосифъ I** (Карлъ), род. 18 авг. **) 1830 г., вступл. на прест. 2 дек. 1848 г., въ супруж. им., съ 24 апр. 1854 г., принцессу баварскую **Елисавету** (Амалію-Евгенію), род. 24 дек. 1837 г. Предполагаемый наслѣдный принцъ: эрцгерцогъ **Францъ-Фердинандъ** (Карлъ-Людвигъ, Іосифъ-Марія), род. 18 дек. 1863 г.

АНДОРСКАЯ республика, въ Европѣ (римско-катол. испов.), подъ протекторатомъ Франціи, которой платитъ ежегодно 960 франковъ, и считаетъ своимъ покровителемъ епископа Ургельскаго, которому ежегодно выплачиваетъ 460 франковъ, но имѣетъ собственную конституцію и управляется генеральнымъ совѣтомъ изъ 24 членовъ, который избираетъ каждые 4 года 2 синдиковъ; Франція и епископъ Ургельскій назначаютъ по одному „вигье“ (намѣстнику) и поочередно одного гражданскаго судью. Исполнительная власть лежитъ въ рукахъ синдика, **А. Молнса (Molns)**.

АННАМЪ, королевство въ Азіи, съ 6-го іюня 1884 г. подъ протекторатомъ Франціи. Король: **ТАМЪ-ТАЙ**; до вступленія на престолъ **Бунбунъ** или **Бунбанъ**, сынъ Пуффура, вступилъ на престолъ 31 января 1889 г.; страною правитъ регентство—великій совѣтъ подъ управленіемъ принца **Туи-Лю**.

АРГЕНТИНСКАЯ республика, въ Южн. Америкѣ (римско-катол. испов.). Федеральная конструкція съ 1853 г., пересмотр. въ 1860 г. при присоединеніи Буэносъ-Айреса. Двѣ палаты, 30 сенатор., 86 депут.; президентъ избирается на 6 лѣтъ. Президентъ: Жозе Е. Урибуру (съ янв. 1895—1898 гг.).

АФГАНИСТАНЪ и БѢЛУДЖИСТАНЪ, въ Азіи (законъ магомет.). Эмиръ: **Абдуръ-Рахманъ-ханъ**, сынъ Афцалъ-хана, род. въ 1845 г., вступилъ на престолъ 22 іюля 1880 г. Старшій сынъ его: **Габибъ-Улла**.

БЕЛЬГІЯ, въ Европѣ (католич. исповѣд.). Король **Леопольдъ II** (Людвигъ-Филиппъ-Марія-Викторъ), род. 9 апр. 1835 г., вступ. на прест. 10 дек. 1865 г., им. въ супр. съ 22 авг. 1853 г. эрцгерцогиню Австрійскую **Марію** (Генріетту-Анну), род. 23 авг. 1836 г. Наслѣдный принцъ братъ короля **Филиппъ** (Евгеній-Фердинандъ-Марія-Клеменсъ-Балдуинъ-Леопольдъ-Георгъ), принцъ Бельгійскій, графъ Фландрскій, род. 24 марта 1837 г., съ 25 апр 1867 г. им. въ супруж. **Марію** (Луизу-Александрину-Каролину), принцессу Гогенцоллернскую, род. 17 ноября 1845 г.; ихъ сынъ **Альбертъ** (Леопольдъ-Клеменсъ-Марія-Мейнрадъ), род. 8 апр. 1875 г.

БОЛГАРІЯ, въ Европѣ. Княжество (правосл. испов.), вассальное Турціи, съ 1886 г. въ уніи съ восточной Румеліей. **Князь Фердинандъ I** (по избранію Болгарск. народн. собранія управлялъ страною съ 14 авг. 1887 г., признанъ княземъ великими державами въ 1896 г.), род. 26 февр. 1861 г., им. въ супр. съ 20 апрѣля 1893 г. принцессу Бурбонскую **Марію-Луизу**, род. 17 янв. 1870 г., дочь принца Роберта I, Бурбонскаго. У нихъ сынъ: **Борисъ** (прав. испов.), принцъ Тырновскій, род. 30 января 1894 г.

Боливія, въ Южн. Америкѣ (римско-катол. испов.). Республика. Объявлена независимой 6 авг. 1825 г., приняла настоящее названіе 11 авг. 1825 г. Конструкція съ 25 авг. 1825 г., измѣненная 3 авг. 1826 г. и позже. Власть раздѣляется между президентомъ, выбир. на 4 года, сенатомъ и палатой депутатовъ. Президентъ: **М. Баптиста** (съ 1892 г. по 1896 г.).

БРАЗИЛІЯ, въ Южн. Америкѣ (римско-католич. испов.). Соединенные штаты (20). Федеральная республика съ 15 ноября 1889 г. Сенатъ изъ 60 членовъ и палата

*) Царственные дома правителей см. во „Всеобщ. кал.“ на 1892 г., стр. 101—138.
**) Вездѣ въ настоящемъ отдѣлѣ, гдѣ одна дата числа въ мѣсяцѣ, дата эта по новому стилю.

представителей; президентъ избирается на 6 лѣтъ. Президентъ: Др. П. Ж. де **Мараесъ—Барросъ** (съ 1894 по 1897 г.).

ВЕЛИКОБРИТАНІЯ, въ Европѣ (англ. исповѣд.). **Вельерскій или Брауншвейгъ—Люнебургскій домъ. Королева Викторія I Александрина**, кор. Великобританіи и Ирландіи, императрица Индіи, род. 24 мая 1819 г., дочь принца Эдуарда, герцога Кентскаго, четвертаго сына короля Георга II, вступила на престолъ 20 іюня 1837 г., съ 10 февр. 1840 г. была въ супр. съ принцемъ Саксенъ-Кобургъ-готскимъ Альбертомъ († 14 дек. 1861 г.). Наслѣдный принцъ **Альбертъ-Эдуардъ**, принцъ Уэльскій, род. 9 ноября 1841 г.; съ 10 марта 1863 г. имѣетъ въ супр. **Александру** (Каролину-Марію-Шарлотту-Луизу-Юлію), дочь короля Даніи, Христіана IX, род. 1 дек. 1844 г. У нихъ старшій сынъ: **Георгъ** (Фридрихъ-Эрнстъ-Альбертъ) герцогъ Іоркскій, графъ Инвернасскій, род. 3 іюня 1865 г., съ 6 іюля 1893 имѣетъ въ супр. принцессу **Викторію** (Мэри, княжну Тэкъ), род. 26 мая 1867 г.

ВЕНЕСУЭЛА, въ Южн. Америкѣ (римско-католич. испов.). Федеральная республика, состоящая изъ 9 штатовъ, 4 территорій, 2 колоній и 1 союзнаго округа; независимая (отъ Испаніи) съ 5 іюня 1811 г., съ 1822—1831 гг. принадлежала Колумбіи, съ 17 ноября 1831 г. отдѣлилась отъ Колумбіи. Конституція 28 марта 1864 г., исправленная въ 1874 и 1881 гг. Сенатъ изъ 24 членовъ, палата депутатовъ изъ 57 членовъ; президентъ избирается на 2 года. Президентъ: Жоакинъ **Кресно** (съ 1894 по 1898 гг).

ГАВАЙСКОЕ королевство (см. *Сандвичевы острова*).

ГАИТИ, въ Полинезіи (римско-католич. испов.). Республика. Эта республика приняла новую конституцію 9 окт. 1889 г. Двѣ палаты, 39 сенаторовъ, 50 депутатовъ. Президентъ выбирается на 7 лѣтъ. Президентъ генералъ **Л. М. Ф. Ипполитъ** (избр. 25 мая 1890 г. на 6 лѣтъ).

ГВАТЕМАЛА (римско-католич. испов.). Республика центральной Америки (независимая) съ 21 марта 1847 г., конституція 1859 г. Государственный совѣтъ изъ 24 членовъ, національное собраніе изъ 69 членовъ. Президентъ выбирается на 4 г. Президентъ: генералъ **І. М. Рейнья Барріосъ** (избр. въ апрѣлѣ 1892 г. на 6 лѣтъ).

ГЕРМАНІЯ. Императоръ Германіи Фридрихъ-**Вильгельмъ II** (Викторъ-Альбертъ), король Прусскій, съ 15 іюня 1888 г. Главный городъ Берлинъ (столица Пруссіи).

Германская имперія состоитъ изъ слѣдующихъ государствъ:

1) **Ангальтъ** (лют. исп.). Герцогъ **Леопольдъ-Фридрихъ** (Францъ-Николай), род. 29 апр. 1831, вступилъ на престолъ 22 мая 1871 г.; въ супруж. съ 22 апр. 1854 г. им. принцессу Саксенъ-Альтенбургскую **Антуанетту** (Шарлотту-Марію-Жозефину-Каролину-Фриду), род. 17 апр. 1838 г. Наслѣдн. принцъ: **Фридрихъ** (Леопольдъ-Эдуардъ-Карлъ-Александръ), род. 19 авг. 1856 г.

2) **Баварія** (римско-католич. исп.). Король: **Оттонъ I** (Вильгельмъ-Луитпольдъ-Адальбертъ-Вальдемаръ), род. 27 апр. 1848 г., вступ. на прест. 13 іюня 1886 г. Регентъ: принцъ **Луитпольдъ**, (Карлъ-Вильгельмъ-Іосифъ-Людвигъ), род. 12 мар. 1821 г., регентъ съ 10 іюня 1886 г.

3) **Баденъ** (евангелич. испов.). Великій Герцогъ: **Фридрихъ** (Вильгельмъ-Людвигъ), род. 9 сент. 1826 г., вступилъ на престолъ 24 апр. 1852 г., им. въ супр. съ 20 сент. 1856 г. дочь умерш. императора Вильгельма I, **Луизу** (Марію-Елисавету), род. 3 дек. 1838 г. Наслѣдн. принцъ: **Фридрихъ-Вильгельмъ** (Людвигъ-Леопольдъ-Августъ), род. 9 іюля 1857 г.

4) **Брауншвейгъ**. Регентъ: принцъ прусскій **Альбрехтъ** (Фридрихъ-Вильгельмъ-Николай), род. 8 мая 1837 г. избр. 21 окт. 1885 г., и вступилъ въ правленіе 2 ноября 1885 г.; имѣетъ въ супр. съ 19 апр. 1873 г. принцесу Саксенъ-Альтенбургскую *Марію* (Фридерику-Леопольдину-Георгину-Аугусту-Александру-Елисавету-Терезу-Іозефину-Елену-Софію), род. 2 авг. 1854 г.

5) **Бременъ** (вольный городъ). Управл. сенатомъ: 2 бургомистра, 16 сенаторовъ и 3 секретаря; 1-й бургомистръ д-ръ Альбертъ-Вильгельмъ **Гренингъ**, род. 26 янв. 1839, въ должности съ 30 дек. 1893 г. Президентъ сената: д-ръ Стефанъ-Августъ **Люрманъ**.

6) **Вальдекъ** (еванг. исп.). Князь: **Фридрихъ** (Адольфъ-Германъ), род. 20 янв. 1865 г.; принялъ правленіе 12 мая 1893 г.; имѣетъ въ супр. съ 9 авг. 1895 г. принцессу Шуамбургъ-Липпе **Батильдисъ**, род. 21 мая 1873 г.

7) **Виртембергъ** (лют. исп.). Король: **Вильгельмъ II** (Карлъ-Павелъ-Генрихъ-Фридрихъ), род. 25 фев. 1848 г., вступилъ на престолъ 6 окт. 1891 г.; въ супр. съ 8 апр. 1886 г. съ принц. **Шарлоттой** (Маріею-Идою-Луизою-Германною-Матильдою) **Шаумбургъ-Липпе**, род. 10 окт. 1864 г.

8) **Гамбургъ** (вольный городъ). Правленіе демократическое, избирательное Управляютъ бургомистры и 18 сенаторовъ. Первый бургомистръ и Предсѣдатель Сената д-ръ Леманъ (Д-ръ I. C. E. Lehmann), съ 14 ноября 1895 г.

9) **Гессенъ-Дармштадтъ** (лют. исп.). Великій герцогъ **Эрнстъ-Людвигъ** (Карлъ-Альбертъ-Вильгельмъ), род. 25 ноября 1868 г., вступ. на прест. 13 марта 1892 г.; въ супруж. съ 19 апрѣля 1894 г. имѣетъ принцессу Саксенъ Кобургъ-Готскую **Викторію** (Мелиту), род. 25 ноября 1876 г.

10) **Липпе-Детмольдъ** (реформ. исп.). Князь: Карлъ-**Александръ**, род. 16 янв. 1831 г.; принялъ правленіе 20 марта 1895 г., послѣ † брата Вольдемара, подъ регентствомъ принца **Адольфа** (Вильгельма-Виктора) Липпе-Шаумбургъ, род. 20 іюля 1859 г., братъ владѣтельнаго князя Липпе-Шаумбургъ; въ супружествѣ съ 19 ноября 1890 г. съ принцессой Прусской **Викторіей** (Фридерикой-Амаліей-Вильгельминой)—сестрой императора Германскаго.—род. 12 апр. 1866 г.

11) **Липпе-Шаумбургъ** (реформ. исп.). Князь: Стефанъ-Альбрехтъ-**Георгъ**, род. 10 окт. 1846 г.; съ 16 апр. 1882 г. им. въ супруж. **Марію-Анну**, принцессу Саксенъ-Альтенбургскую, род. 14 марта 1864 г., вступ. на престолъ 8 мая 1893 г., Наслѣдный принцъ: **Адольфъ** (Бернгардъ-Морицъ-Эрнстъ-Вольдемаръ), род. 23 февраля 1883 г.

12) **Любекъ** (вольный городъ). Правленіе демократическое по конституціи отъ 9 ярв. 1669 г., просмотрѣнной 29 дек. 1851 г. и 7 апр. 1875 г. Управ. сенатомъ изъ 14 членовъ, между которыми раздѣл., каждые 2 года, управленіе различными вѣдомствами, и городскимъ совѣтомъ изъ 120 членовъ. Предсѣдательствующій бургомистръ (на 1895 и 1896 гг.): д-ръ Г. Ѳ. Бенъ (H. Th. Behn).

13) **Мекленбургъ-Стрелицъ** (лютер. испов.). Великій герц. **Фридрихъ-Вильгельмъ** (Карлъ-Георгъ-Эрнстъ-Адольфъ-Густавъ), род. 17 окт. 1819 г.; прин. правл. 6 сент. 1860 г.; съ 28 іюня 1843 г. им. въ супруж. дочь † Адольфа, герцога Кембриджскаго, **Августу** (Каролину-Шарлотту-Елисавету-Марію-Софію), принцессу Великобританскую, род. 19 іюля 1822 г. У нихъ сынъ: Георгъ-**Адольфъ-Фридрихъ** (Августъ-Викторъ-Эрнстъ-Адальбертъ-Густавъ-Вильгельмъ-Веллингтонъ), наслѣдн. великій герцогъ, род. 22 іюля 1848 г.; съ 17 апр. 1877 г. въ супр. им. принцессу ангальтскую **Елисавету** (Марію-Фредерику-Амалію-Агнесу). род. 7 сент. 1857 г.

14) **Мекленбургъ-Шверинъ** (лютер. испов.). Великій герц.: **Фридрихъ-Францъ III** (Павелъ-Николай-Эрнстъ-Генрихъ), род. 19 марта 1851 г., принялъ правл. 15 апр. 1883 г., съ 24 (12) янв. 1879 г. имѣетъ въ супруж. Ея Имп. Выс. велик. княгиню Россійскую **Анастасію Михаиловну**, род. 16 (28) іюля 1860 г. Наслѣдный великій герцогъ: **Фридрихъ-Францъ** (Михаилъ), род. 9 апр. 1882 г.

15) **Ольденбургъ** (лютеранск. исп.). Великій герцогъ Николай-Фридрихъ **Петръ**, род. 8 іюля 1827 г.; принялъ правленіе 27 февр. 1853 г.; въ супруж. имѣлъ съ 10 февр. 1852 г. **Елисавету** (Паулину-Александрину), принцессу Саксенъ-Альтенбургскую, род. 26 марта 1826 г., † 2 февр. 1896 г. Наслѣдный великій герцогъ: Фридрихъ-**Августъ**, род. 16 ноября 1852 г., съ 18 февр. 1878 г. им. въ супруж. † 28 августа 1895 г. принцессу Прусскую **Елисавету** (Анну), род. 8 февр. 1857 г.

16) **Пруссія** (еванг. исповѣд.). *Гогенцоллернскій домъ*. Императоръ-король: Фридрихъ-**Вильгельмъ II** (Викторъ-Альбертъ), род. 27 янв. 1859 г.; вступилъ на престолъ послѣ смерти отца своего Фридриха III 15 іюня 1888 г. Супругою его съ 27 февраля 1881 г. императрица-королева: **Августа-Викторія** (Фредерика-Луиза-Ѳеодора-Женни), принцесса Шлезвигъ-Гольштейнъ-Зондербургъ-Аугустенбургская, род. 22 октября 1858 г. Наслѣдный принцъ Фридрихъ-**Вильгельмъ** (Викторъ-Августъ-Эрнстъ), род. 6 мая 1882 г.

17) **Рейсъ-Грейцъ** (лют. исп.). Князь **Генрихъ XXII**, род. 28 марта 1846 г., принялъ правл. 8 ноября 1859 г.; съ 8 окт. 1872 г. им. въ супруж. † **Иду** (Матильду-Аделаиду), дочь владѣтельнаго князя Адольфа липпе-шаумбургскаго (род. 28 іюля 1852 г); вдовецъ съ 29 сент. 1891 г. Наслѣд. принцъ **Генрихъ XXIV**, род. 20 марта 1878 г.

18) **Рейсъ-Шлейцъ** (лют. исп.). Князь **Генрихъ XIV**, род. 28 мая 1832 г.,

принялъ правленіе 11 іюля 1867 г.; съ 6 февр. 1858 г. им. въ супруж. † Агнесу, принцессу Виртембергскую (род. 13 окт. 1835 г.); вдовецъ съ 10 іюля 1886 г. Наслѣдный принцъ **Генрихъ XXVII**, род. 10 нояб. 1858 г., въ супруж. им. съ 11 нояб. 1884 г. **Элизу**, принцессу Гоэнлоэ-Лангенбургъ.

19) **Саксонія.** *Альбертинская линія* (римско-католическ. исповѣд.). Король **Альбертъ** (Фридрихъ-Августъ-Антонъ-Фердинандъ-Іосифъ-Карлъ-Марія-Баптистъ-Непомукъ-Вильгельмъ-Ксаверъ-Георгъ-Фиделисъ), род. 23 апрѣля 1828 г., наслѣдовалъ родителю 29 октября 1873 г.; съ 18 іюня 1853 г. им. въ супруж. принцессу Гольштейнъ-Готторпъ-Ваза **Каролину** (Фредерику-Франциску-Стефанію-Амалію-Цецилію), род. 5 августа 1833 г. Насл. престола: братъ короля Фридрихъ-Августъ-**Георгъ** (Людвигъ-Вильгельмъ-Максимиліанъ-Карлъ-Марія-Непомукъ-Баптистъ-Ксаверъ-Киріакъ-Романъ), род. 8 авг. 1832 г.; съ 11 мая 1859 г. въ супруж. им. † Марію-Анну, инфанту Португальскую (род. 21 іюня 1843 г., † 5 февр. 1884 г.).

20) **Саксенъ-Альтенбургъ.** *Эрнестинская линія* (лютер. исп.). Герцогъ **Эрнстъ** (Фридрихъ-Павелъ-Георгъ-Николай), род. 16 сент. 1826 г.; принялъ правленіе 3 авг. 1853 г.; съ 28 апрѣля 1853 г. им. въ супруж. принцессу Ангальтъ-Дессаускую Фредерику-Амалію-**Агнесу**, род. 24 іюня 1824 г. Насл. прест.: братъ герцога **Морицъ** (Францъ-Фридрихъ-Константинъ-Генрихъ-Августъ-Александръ-Карлъ-Альбрехтъ), род. 24 октября 1829 г.; съ 15 окт. 1862 г. имѣетъ въ супруж. принцессу Саксенъ-Мейнингенскую **Августу** (Луизу-Адельгейду-Каролину-Иду), род. 6 августа 1843 г.

21) **Саксенъ-Веймаръ-Эйзенахъ** (лютеран. испов.). Великій герцогъ: **Карлъ-Александръ** (Августъ-Іоганнъ), род. 24 іюня 1818 г.; принялъ правленіе 8 іюля 1853 г.; съ 8 октября 1842 г. им. въ супруж. принцессу нидерландскую **Софію** (Вильгельмину-Марію-Луизу), дочь короля нидерландскаго Вильгельма II и Ея Имп. Выс. вел. кн. Анны Павловны, дочери императора Павла I, род. 8 апрѣля 1824 г. Наслѣдный велик. герцогъ **Вильгельмъ-Эрнстъ** (Карлъ-Александръ-Фридрихъ-Генрихъ-Бернгардъ-Альбертъ-Георгъ-Германъ), род. 10 іюня 1876 с. въ Веймарѣ, старш. сынъ † 21 ноября 1894 г. наслѣдн. велик. герцога Карла-Августа и его супруги Паулины, принцессы Саксенъ-Веймаръ-Эйзенахской.

22) **Саксенъ-Кобургъ-Гота** (лютер. испов.). Герцогъ **Альфредъ** (Эрнстъ-Альбертъ), герцогъ Эдинбургскій, род. 6 августа 1844 г.; принялъ правленіе 22 августа 1893 г.; съ 23 января 1874 г. имѣетъ въ супруж. Е. И. В. великую княгиню Россійскую **Марію Александровну**, род. 17 октября 1853 г. Наслѣдный принцъ **Альфредъ** (Александръ-Вильгельмъ-Эрнстъ-Альбертъ), род. 15 (3) окт. 1874 г.;

23) **Саксенъ-Мейнингенъ** (лют. испов.). Герцогъ: **Георгъ II**, род. 2 апр. 1826 г.; принялъ правл. съ 20 сент. 1866 г.; имѣлъ въ супруж.: I) съ 18 мая 1850 г. † принцессу Прусскую Шарлотту, род. 21 іюня 1831 г.; вдовецъ съ 30 марта 1855 г.; II) съ 23 окт. 1858 г. † Ѳеодору, принцессу Гоэнлоэ-Лангенбургъ, род. 7 іюля 1839 г.; вдовецъ съ 10 февр. 1872 г.; III) съ 18 марта 1873 г. въ морганическомъ бракѣ имѣетъ **Елену**, „баронессу фонъ-Гельдбургъ“, урож. Францъ. Наслѣдный принцъ: **Бернгардъ** (Фридрихъ-Вильгельмъ-Альбрехтъ-Георгъ), род. 1 апр. 1851 г.; съ 18 февр. 1878 г. имѣетъ въ супруж. Викторію-Елисавету-Августу-**Шарлотту**, принцессу Прусскую, род. 24 іюля 1860 г.; у нихъ дочь: **Ѳеодора** (Викторія-Августа-Маріанна-Марія), род. 12 мая 1879 г.

24) **Шварцбургъ-Зондерсгаузенъ** (лютер. испов.). Князь: **Карлъ-Гюнтеръ II**, род. 7 авг. 1830 г.; принялъ правленіе 17 іюля 1880 г.; съ 12 іюня 1869 г. имѣетъ въ супруж. принцессу Саксенъ-Альтенбургскую **Марію** (Гаспарину-Амалію-Антонію-Каролину-Шарлотту-Елизавету-Луизу), род. 28 іюня 1845 г. Наслѣд. принцъ **Леопольдъ** (Гюнтеръ), род. 2 іюля 1832 г.

25) **Шварцбургъ-Рудольштадтъ** (лют. испов.). Князь: **Гюнтеръ** (Викторъ) род. 21 августа 1852 г., прин. правл. 15 янв. 1890 г.; съ 10 декабря 1891 г. им. въ супруж. **Анну-Луизу** (род. 19 февраля 1871 г.), урожд. принцесса Шенбургъ Вальденбургъ.

26) **Эльзасъ и Лотарингія**, имперскія земли (подъ управленіемъ императора Германіи). Намѣстникъ: Князь **Германъ Гоэнлоэ-Лангенбургъ.**

ГОНДУРАСЪ (римско-катол. испов.). Республ. въ центр. Америкѣ (независимая). Новая конституція съ 1865 г., пересмотр. 1 ноября 1880 г. Конгрессъ изъ 24 членовъ. Президентъ выбирается на 4 года. Законодательное собраніе се-

натъ, государственный совѣтъ. Президентъ: д-ръ Поликарпо **Бонилья** (Dr. Policarpo Bonilla), съ 1895—1899 г.

ГРЕЦІЯ, въ Европѣ (православно-восточн. испов.). Король Эллиновъ: **Георгій I**, принцъ датскій, род. 24 дек. 1845 г., сынъ короля Даніи **Христіана IX**; вступилъ на престолъ 6 іюня 1863 г.; съ 27 окт. 1867 г. имѣетъ въ супруж. Е. И. В. вел. княг. Россійскую **Ольгу Константиновну**, род. 22 авг. 1851 г. Наслѣдный принцъ: **Константинъ** (Демосѳенъ-Генрихъ), герцогъ Спартанскій, род. 21 іюля (2 авг.) 1868 г.; съ 27 окт. 1889 г. им. въ супруж. принцессу **Софію** Прусскую, сестру Германскаго императора Вильгельма II, род. 14 іюня 1870 г. у нихъ дѣти **Георгій**, род. 19 іюля 1890 г. и **Александръ**, род. 1 августа 1893 г., и дочь **Елена**, род. 2 мая 1896 г.

ДАНІЯ, въ Европѣ (лютер. испов.) Король **Христіанъ IX**, сынъ Фредерика-Вильгельма-Павла-Леопольда, герцога Шлезвигъ-Гольштейнъ-Зондербургъ-Глюксбургскаго, род. 8 апр. 1818 г., вступилъ на престолъ 15 ноября 1863 г.; супруга его съ 26 мая 1842 г. королева **Луиза** (Вильгельмина-Фредерика-Каролина-Августа-Юлія), принцесса Гессенъ-Кассельская, род. 7 сент. 1817 г. Наслѣдный принцъ Христіанъ-**Фредерикъ** (Вильгельмъ-Карлъ), род. 3 іюня 1843 г.; съ 28 іюля 1869 г. въ супруж. им. **Луизу** (Жозефину-Евгенію), принцессу шведскую, род. 31 окт. 1851 г.

ЕГИПЕТЪ, въ Африкѣ (сѣверно-восточный уголъ этой части свѣта). Государство, вассальное Турціи (магометанскаго испов.) **Аббасъ-Гильми-Паша**, хедивъ, род. 14 іюля 1874 г., принялъ правленіе 16 января 1892 г.

ЗАНЗИБАРЪ, въ Африкѣ, на восточномъ берегу (магомет. испов.). Подъ англійскимъ протекторатомъ (съ 1 іюля 1890 г.). Султанъ: . . . . . .

ИСПАНІЯ, въ Европѣ (на Пиринейскомъ полуостровѣ) (римско-католич. испов.). Король: **Альфонсъ XIII** (Леонъ-Фердинандъ-Марія-Іаковъ-Исидоръ-Паскуаль-Антонъ и проч.), род. 17 мая 1886 г. и въ тотъ же день провозглашенъ королемъ подъ регенствомъ своей матери **Маріи-Христины** (Генріетты-Дезидеріи-Фелицитасы-Райнеры), рожд. эрцгерцогини Австрійской, род. 21 іюля 1858 г., въ супруж. съ 29 ноября 1879 г., вдова съ 25 ноября 1885 г.

ИТАЛІЯ, въ Европѣ (Аппенинскій полуостр.) (римско-катол. испов.). Король **Гумбертъ I** (Райнеръ-Карлъ-Эммануилъ-Іоаннъ-Марія-Фердинандъ-Евгеній), род. 14 марта 1844 г.; вступилъ на престолъ 9 янв. 1878 г.; въ супруж. им. съ 22 апр. 1868 г. принцессу **Маргариту** (Марію-Терезу-Іоанну) Савойскую, род. 20 ноября 1851 г. Наслѣдный принцъ **Викторъ-Эммануилъ** (Фердинандъ-Марія-Януарій), принцъ Неаполитанскій, род. 11 ноября 1869 г.

КАМБОДЖА (въ Азіи), королевство (съ 1863 г. подъ французскимъ протекторатомъ). Король: **Народомъ I**, съ 1884 г.

КИТАЙ, въ Азіи (конфуціева закона). Императоръ **Куангъ-Сю**, род. 2 авг. 1872 г., вступилъ на престолъ 12 января 1875 г., до этого носилъ имя **Тзай-тьенъ**. 1892-й годъ называется въ Китаѣ „18-мъ годомъ императора Куангъ-Сю“).

КОЛУМБІЯ республика, прежде Новая-Гренада, въ Южной Америкѣ (римско-кат. исп.). Новая конституція съ 5 авг. 1886 г. Сенатъ состоитъ изъ 33 членовъ, палата представителей изъ 68 депутатовъ. Президентъ избирается на 6 лѣтъ. Президентъ: **М. А. Каро** (избранъ въ 1894 г.).

КОНГО, независимое государство въ Африкѣ (съ 30 апрѣля 1885 г. подъ управленіемъ короля Бельгіи). Центральное управленіе въ Брюсселѣ состоитъ изъ пяти генералъ-администраторовъ.

КОРЕЯ, въ Азіи, независимое королевство. Король **Ли-Хой**, род. 25 іюля 1851 г., вступилъ въ правленіе въ января 1864 г.; женатъ на . . . . ., изъ фамиліи **Минъ**, род. 29 сент. 1850 г. Наслѣдникъ престола **Ли-Чокъ** род. 4 февр. 1873 г.

КОСТАРИКА, республика въ центральной Америкѣ, (независимая). Конституція 1859 г., пересмотр. 26 апрѣля 1882 г. Конгрессъ изъ 21 депутата. Президентъ выбирается на 4 года. Президентъ: лиценціатъ Рафаилъ **Иглезіасъ** (избранъ въ 1894 году на три года).

ЛИБЕРІЯ, республика, въ западной Африкѣ, на Гвинейскомъ берегу. Объявлена несависимою въ 1822 г. конституція отъ 26 іюля 1847 г. Законодательная власть—2 палаты: сенатъ изъ 8 членовъ и палата представителей изъ 13 членовъ. Глава исполнительной власти—президентъ, избираемый на 2 года. Президентъ: **И. И. Чеземанъ**, съ 1894—1896 г.

ЛИХТЕНШТЕЙНЪ, княжество въ Австріи (римско-католич.) испов. **Іоаннъ II** (Марія-Францъ-Плацидуентъ), род. 5 окт. 1840 г., прав. княж. съ 12 ноября 1858 г.

ЛЮКСЕМБУРГЪ (евангелическаго испов.). Великій герцогъ **Адольфъ** (Вильгельмъ-Карлъ-Августъ-Фридрихъ), герцогъ Нассау, род. 24 іюля 1817 г.; вступилъ въ правл. 23 ноября 1890 г., послѣ смерти короля Нидерландовъ Вильгельма III; въ супруж. им.: I) съ 19 (31) янв. 1844 г. Ея Имп. Выс. † вел. княгиню Елисавету Михаиловну, род. 14 (26) мая 1826 г., вдовецъ съ 16 (28) янв. 1845 г. II) съ 23 апр. 1851 г. принцессу Ангальтскую **Адельгейду** (Марію), род. 25 дек. 1833 г. Насл. вел. герцогъ: **Вильгельмъ** (Александръ), род. 22 апр. 1852 г., въ супруж. им. съ 21 іюня 1893 г. принцессу Браганцкую **Марію-Анну**, род. 13 іюля 1861 г.

МАРОККО, въ Африкѣ (магометанск. испов.). Султанъ (6-й по порядку династіи) **Абдъ-ель-Азисъ**, изъ фамиліи Гашанъ, племени Тафилальтъ, род. въ 1878 г., наслѣдовалъ отцу своему † Мулей-Гассану въ маѣ 1894 г.

МЕКСИКА, федеративная республика въ центральной Америкѣ (римско-катол. испов.). Президентъ республики избирается на 4 года. Конгрессъ состоитъ изъ сената и палаты депутатовъ: 56 сенаторовъ, 227 депутатовъ. Конституція отъ 4 окт. 1824 г., пересмотр. 5 февр. 1857 г. Президентъ республики: генералъ **Порфиріо Діасъ** (въ этотъ разъ избранъ 1 дек. 1892 г. по 1896 г.).

МОНАКО (княжество въ Италіи римско-католич. испов.), *домъ Гойонъ-де-Матиньонскій*. Князь: **Альбертъ** (Гонорій-Карлъ), род. 13 ноября 1848 г., вступилъ на престолъ 10 сент. 1889 г.; им. въ супруж.: I) съ 21 сент. 1869 г. леди Мери Дугласъ-Гамильтонъ, род. 11 дек. 1850 г.; развелся съ нею 3 янв. 1880 г.; II) съ 30 окт. 1889 г. **Алису**, вдовств. герцогиню Ришелье, урожд. Гейне, род. 10 февр. 1858 г. Наслѣдный принцъ **Людовикъ** (Гонорій-Карлъ-Антонъ), род. 12 іюля 1870 г.

НИДЕРЛАНДЫ, Голландское королевство, въ Европѣ (реформ. испов.). Королева: **Вильгельмина** (Елена-Паулина-Марія), род. 31 авг. 1880 г.; вступила на престолъ 23 ноября 1890 г. подъ регентствомъ своей матери **Эммы** (Адельгейды-Вильгельмины-Терезы), принцессы Вальдекъ-Пирмонтской, род. 1 авг. 1858 г., въ супруж. съ † королемъ Нидерландовъ Вильгельмомъ III съ 7 янв. 1879 г.; вдова съ 23 ноября 1890 г.

НИКАРАГУА, съ Грейтоуномъ и Москито, республика въ центр. Америкѣ, независимая съ 1840 г. (римско-катол. испов.). Конституція отъ 19 авг. 1858 г. Законодательное собраніе изъ 21 члена и сенатъ изъ 18 членовъ. Президентъ выбирается на 4 года. Президентъ: **Сантосъ Зелайа**, вторично съ 1894—1898 г.

ОРАНЖЕВАЯ республика (въ Африкѣ, по Оранжевой рѣкѣ). Объявлена независимой 23 февр. 1854 г. Конституція 10 апр. 1854 г., пересмотр. 9 февр. 1866 г. Законодательное собраніе изъ 56 членовъ. Президентъ избирается народомъ на 5 лѣтъ. Президентъ: **Ф. В. Рейцъ**, съ 1894—1899 г.

ПАПА, верховный глава всей католической церкви, имѣющій резиденцію въ Ватиканѣ, въ Римѣ, **Левъ XIII**, до того Іоахимъ Печчи, род. 2 марта 1810 г. избранъ на папскій престолъ послѣ смерти папы Пія IX († 7 февраля 1878 г.). 20 февр. 1878 года, короновался 3 марта 1878 г.

ПАРАГВАЙ, республика въ Южн. Америкѣ (римско-католич. исповѣд.), отдѣлилась отъ Аргентинской республики въ 1865 г. Правительство сформир. окончательно. По конституціи 18 ноября 1879 г. президентъ имѣетъ право назначить себѣ преемника, если умретъ на службѣ. Президентъ избирается на 4 года. Двѣ палаты, 13 сенаторовъ, 36 депутатовъ. Президентъ **Эгусквиза** (Equsquiza) (избранъ 7 окт. 1894 г. на срокъ 1894—1897 гг.).

ПЕРСІЯ, въ Азіи (магомет. закона. шіитскаго толка). Шахъ-инъ-шахъ (царь царей): **Музаферъ-Эддинъ-Мирза**, род. 5 марта 1853 г., вступилъ на престолъ 1896 г. Предполагаемый наслѣдникъ престола.

ПЕРУ, въ Южной Америкѣ (республика) (римск-катол. исповѣд.). Объявлена независимою 28 іюля 1821 г. Новая конституція съ 28 ноября 1860 г. Президентъ выбирается на 4 года. Сенатъ изъ 40 членовъ, палата депутатовъ изъ 80 представителей. Президентъ: **Н. де Пьерола** (N. de Pierola), съ 1895—1899 г.

ПОРТУГАЛІЯ, въ Европѣ, королевство (римско-катол. исп.). Король: **Карлосъ I** (Фердинандъ-Людвигъ-Марія-Викторъ-Михаилъ-Рафаэль-Габріель-Гонзага-Ксаверъ-Францискъ-де-Ассизи-Іосифъ-Симонъ), род. 28 сент. 1863 г., вступилъ на

престолъ 19 окт. 1889 г.; съ 22 мая 1886 г. въ супруж. им. принцессу Орлеанъ-Бурбонскую Маріи-**Амалію** (Луизу-Елену), дочь графа Парижскаго, род. 28 сент. 1865 г. Наслѣдный принцъ: **Луисъ-Филиппъ** (Марія-Карлосъ-Амеліо-Фердинандъ-Викторъ-Эммануилъ-Антонъ-Лаврентій-Михаилъ-Рафаэль-Габріель - Гонзага - Ксаверъ - Францискъ-де-Ассизи-Бенедиктъ), герцогъ Браганцскій, род. 21 марта 1887 г.

РУМЫНІЯ, королевство въ Европѣ (правосл. испов.). *Домъ Гогенцоллернскій.* Король **Карлъ I** (Антонъ), принцъ Гогенцоллернъ-Зигмарингенскій, род. 20 (8) апрѣля 1869 г.; избранъ правителемъ 20 (8) апрѣля 1866 г.; 26 (14 марта 1881 г.) провозглашенъ королемъ, коронованъ 22 (10) мая 1881 г.; въ супруж. им. съ 15 (3) ноября 1865 г. **Елисавету**, (Паулину-Оттилію-Луизу), княгиню Видскую, род. 29 (17) дек. 1843 г. Второй сынъ старшаго брата короля Леопольда-Гогенцоллернск.) **Фердинандъ** (Викторъ-Альбертъ-Майнгардъ), род. 24 авг. 1865 г., вслѣдствіе отказа отъ правъ на наслѣдованіе румынскаго престола его старшаго брата (Вильгельма, наслѣд. принца Гогенцоллернскаго) декретомъ короля Карла I отъ 18 марта 1889 г. наименованъ „принцемъ Румынскимъ“ и наслѣдникомъ престола; съ 10 янв. 1893 г. имѣетъ въ супр. принцессу Эдинбургскую, **Марію** (Александру-Викторію), род. 29 окт. 1875 г. У нихъ сынъ: Карлъ (прав. испов. род. 15 (3) окт. 1893 г.

САМОА (о-ва мореплавателей, королевство въ Полинезіи. Король: **Маліетоа-Лаупена**, наслѣдовалъ 8 ноября 1880 г. † королю Маліетоа-Талавоу, въ августѣ 1887 г. былъ увезенъ германскимъ военнымъ судномъ въ Камерунъ, а въ августѣ 1889 г. возвращенъ въ Апію, гдѣ былъ снова провозглашенъ королемъ 10 дек. 1889 г.

САМОСЪ, княжество въ Европѣ, на островѣ Самосѣ. Вассальное Турціи княжество, установленное султанскимъ фирманомъ отъ 11 дек. 1832 г., подъ гарантіею трехъ великихъ державъ: Россіи, Франціи и Англіи, и платящее Турціи 30,000 піастровъ дани. Управляетъ княжествомъ грекъ, назначаемый турецкимъ правительствомъ. Съ 1895 г.—**Г. Беровичъ** (род. 1845 г.).

САНДВИЧЕВЫ острова, въ Полинезіи (Гавайи), республика съ января 1893 г. Президентъ: **С. Долъ** (S. Dole), съ 1894—1900 г.

САНЪ-ДОМИНСКАЯ республика, въ центральной Америкѣ (оффиціально Republica Dominicana), на островѣ Гаити, въ Мексиканскомъ заливѣ (римско-катол. испов.). Конституція отъ 24 ноября 1844 г., измѣненная 17 ноября 1888 г. Конгрессъ состоитъ изъ 20 членовъ; президентъ избирается на 4 года. Президентъ: генералъ Улиссъ **Эурео** (Heureaux), съ 20 іюля 1886 г.

САНЪ-МАРИНО республика, въ Европѣ, съ 1872 г. подъ покровительствомъ Италіи. Представители республики—2 capitani reggenti, избираемые на каждое полугодіе изъ состава большаго совѣта, имѣющаго 60 членовъ; малый совѣтъ состоитъ изъ 12 членовъ. Capitani reggenti: профессоръ **М. Таттори** и **П. Ирамини**.

САНЪ-САЛЬВАДОРЪ (республика въ центр. Америкѣ, независимая, римско-катол. исп.). Конституція 1864 г., пересмотрѣнная въ 1888 г. Законодат. собраніе, 42 депутата; президентъ выбирается на 4 года. Президентъ генералъ **Р. А. Гутьерресъ** (R. A. Gutierrez), съ 1894 г.

СЕРБІЯ, королевство въ Европѣ, (правосл. исповѣд.). Король **Александръ I Обреновичъ** (V), род. 2 (14) августа 1876 г., вступилъ на престолъ 22 февраля (6 марта) 1889 г. Родители короля: **Миланъ Обреновичъ IV**, род. 22 (10) авг. 1854 г., вступилъ на престолъ 2 іюля 1868 г., княземъ, съ 6 марта 1882 г.— королемъ, короновался 6 марта 1882 г.; въ супруж. съ 17 окт. 1875 г. съ **Наталіей Кешко**, дочерью † полковника россійск. службы Петра Ивановича Кешко, род. 2 (14) мая 1859 г.; 22 февраля (6 марта) 1889 г. отрекся отъ престола въ пользу сына.

СІАМЪ (Таи) (буддист. зак.), монархія неогранич. Король: **Сомдечъ-Фра-Параминдръ-Мага-Чулало нгкорнъ**, род. 20 сент. 1853 г., вступилъ въ правленіе 1 окт. 1868 г. Сынъ его: Сомдечъ-Фра-Чау-Лоокъ-Ятоэ-Чау-Фа-Мага-**Вахирунгисъ**, въ 1887 г. объявленный наслѣдникомъ престола.

СѢВЕРО-АМЕРИКАНСКІЕ Соединенные Штаты (всѣхъ христіанскихъ исповѣд.). Объявлены независимыми отъ Англіи въ 1776 г. Конституція 17 сент. 1787 г. Правительство состоитъ изъ трехъ властей: 1) исполнительной — президентъ. 2) законодательной—конгрессъ и 3) судебной. Президентъ выбирается на 4 года. Сенатъ изъ 88 членовъ и палата представителей изъ 325 членовъ образуютъ конгрессъ. Президентъ: **Стефенъ-Гроверъ-Клевелендъ** (съ 4 марта 1893 г. по 1897 г.).

ТОНГА, королевство въ Полинезіи, на о-вахъ Тонга или Товарищества. Король: **Георгъ II**, Тубу, род. 18 іюня 1874 г., вступилъ на престолъ 17 марта 1893 г.

ТРИПОЛИ (магомет. зак., суннит. толка). Вилайетъ турецкой имперіи. Паша: **Ахметъ-Расимъ**.

ТУНИСЪ (магомет. зак., суннитск. толка). Состоитъ съ 12 мая 1881 г. подъ франц. протекторатомъ. Бей **Сиди-Али**, род. въ 1817 г., вступ. на тронъ 28 окт. 1882 г.

ТУРЦІЯ (магометанск. зак., суннитск. толка). Султанъ: **Абдулъ-Гамидъ-Ханъ II**, 34-й монархъ изъ династіи Османовъ, род. 21 сент. 1842 г., вступ. въ правлен. 31 авг. 1876 г. Предполагаемый наслѣд. престола **Мухамедъ-Селимъ-эффенди**, род. 11 янв. 1870 г.

УРУГВАЙ или восточная республика (Republica oriental del Uruguay), въ Южной Америкѣ (катол. испов.), объявлена независимою 25 авг. 1825 г. Конституція отъ 10 сент. 1829 г. Президентъ избирается на 4 года. Сенатъ изъ 19 членовъ, пал. депут. изъ 53 член. Президентъ: **Жуанъ Идіарте Борда** (съ 1894 г.).

ФРАНЦІЯ, въ Европѣ (катол. испов.), республика съ 4 сент. 1870 г. Конституція 24 февр. 1875 г., дополненная 2 авг. и 30 ноября 1875 г., 9 дек. 1884 г. и 16 іюня 1885 г. Президентъ избирается на 7 лѣтъ. Сенатъ изъ 300 членовъ, палата депутатовъ изъ 584 членовъ. Президентъ: **Феликсъ Форъ** (Faure), съ 1895 г.

ЧЕРНОГОРІЯ, княжество (православ. испов.). Господарь: **Николай I** Петровичъ Нѣгошъ, род. 25 сент. (7 окт.) 1841 г., 13 (1) авг. 1860 г. наслѣдовалъ дядѣ своему, владыкѣ Даніилу I Петровичу Нѣгошу, съ 8 ноября (27 окт.) 1860 г. въ супруж. им. **Милену**, дочь воеводы Петра Вукотича, род. 4 мая (22 апр.) 1847 г. Наслѣдный принцъ: **Даніилъ-Александръ**, род. 29 (17) іюня 1871 г.

ЧИЛИ, республика, въ Южной Америкѣ (катол. испов.). Объявлена независимымъ владѣніемъ 18 сент. 1810 г. Президентъ выбирается на 5 лѣтъ. Президентъ: **Г. Монтъ** (Farque Montt, съ 18 окт. 1891 по 1896 г.). Правительство республики организуется по конституціи 1833 г. Исполнительная власть въ лицѣ президента. Законодательная—сенатъ изъ 40 членовъ, выбираемыхъ на 6 лѣтъ, и палата представителей изъ 125 депутатовъ, выбираемыхъ на 3 года.

ШВЕЙЦАРІЯ, федеративная республика (25 кантоновъ), въ Европѣ (протест. испов.). Новая конституція принята союзнымъ сеймомъ 29 мая 1874 г. Члены національнаго совѣта (145) и президенты союза выборные; выбираются на 1 годъ. Президентъ союзнаго совѣта Адріанъ Лашеналь (Adrien Lachenal)—на 1896 г.

ШВЕЦІЯ и НОРВЕГІЯ (лютеран. испов.). Король **Оскаръ II** (Фредерикъ), род. 21 янв. 1829 г.; съ 6 іюня 1857 г. им. въ супруж. принцессу Нассаускую **Софію** (Вильгельмину-Маріанну-Генріетту), род. 9 іюля 1836 г.; вступилъ на престолъ 18 сент. 1872 г. Наслѣдный принцъ **Оскаръ-Густавъ** (Адольфъ), герцогъ Вермеландскій, род. 16 іюня 1858 г.; съ 20 сент. 1881 г. въ супруж. им. Софію-Марію-**Викторію**, принцессу Баденскую, род. 7 авг. 1862 г. У нихъ старшій сынъ: Густавъ-Адольфъ (Оскаръ-Фридрихъ-Вильгельмъ-Олафъ), герцогъ Шоненскій, род. 11 ноября 1882 г.

ЭКВАДОРЪ (римско-кат. исп.), въ южной Америкѣ. Независ. республика съ 1830 г., когда отдѣлилась отъ Колумбіи. Конституція 1830 г., измѣн. въ 1883 г. Двѣ пал., 34 сенат., 33 депут. Президентъ выбирается на 4 г. Президентъ: **Н. Л. Кордеро**. Вице-презид. В. Л. Салазаръ (V. L. Salazar).

ЮЖНО-АФРИКАНСКАЯ республика въ Южн. Африкѣ, основана 17 февр. 1852 г., въ 1877—1881 г. носила имя „Трансваальскаго государства". Конституція 13 февр. 1858 г., исправленная 23 іюня 1890 г. Первое народное собраніе изъ 24, второе народное собраніе такого же состава. Президентъ избирается на 5 лѣтъ. Президентъ: **П.С. І. Крюгеръ**, род. въ 1821 г. (избранъ въ третій разъ 8 мая 1893 г.).

ЯПОНІЯ (законъ Синто). Императоръ (микадо): **Мутсухито**, второй сынъ императора Озахито (Комей-Тенно) и императрицы Фудживара-Асако, род. 3 ноября 1852 г.: титулъ наслѣднаго принца онъ получилъ 10 ноября 1860 г.; вступилъ на престолъ 31 февр. 1867 г.; короновался 9 окт. 1868 г.; въ супруж. съ 9 февр. 1869 г. имѣетъ императрицу **Харуко**, дочь † Тадака, одного изъ родственниковъ царствующей фамиліи изъ дома Фудживара-Ицинзе, род. 28 мая 1850 г. Наслѣдный принцъ, **Хару** (весна), съ полнымъ именемъ **Іошихито-Харуномійя**, род. 31 авг. 1879 г., объявленъ наслѣдникомъ престола 3 ноября 1889 г.

Распорядители судебъ Россіи

съ основанія государства, совмѣстно съ важнѣйшими историческими событіями.

п. Р. Х.

862. **Начало Русскаго государства** призваніемъ Сѣверными или Ильменскими Славянами 3-хъ братьевъ Варяговъ: Рюрика, Синеуса и Трувора, изъ которыхъ первый сталъ княжить въ Новгородѣ, второй — въ Труворѣ, а послѣдній — въ Изборскѣ.

Рюрикъ, съ 862—879 г., (единодержавный съ 864 г.).

866. Походъ на Царьградъ народа Россъ, утвержденіе въ г. Кіевѣ Аскольда и Дира, крещеніе Аскольда и сооруженіе здѣсь первой церкви (св. Прор. Иліи).

Олегъ, съ 879—912 г., †.

882. Опекунъ Игоря, князь Олегъ, овладѣваетъ Кіевомъ и переноситъ сюда свою столицу изъ Новгорода.
883. Олегъ подчиняетъ сосѣд. славян. племена Древлянъ, Сѣверянъ и Радимичей.
898. Народъ Угры (Венгры) прошли мимо Кіева за Карпаты.
906. Походъ Олега на Царьградъ.
911. Первый письменный договоръ Русскихъ съ Греками.

Игорь Рюриковичъ, съ 912—945 г., † (род. 877 г.).

914. Усмиреніе возставшихъ Древлянъ.
920. Война Игоря съ Печенѣгами.
941. Второй походъ на Царьградъ.
944. Третій походъ на Царьградъ и второй письменный договоръ Русскихъ съ Греками.

Правленіе **Ольги**, съ 945—957 г., за малолѣт. сына Святослава (род. 889 г., въ супруж. съ Игоремъ съ 903 г., † 969 г.).

Мщеніе Ольги Древлянамъ за смерть Игоря; сожженіе ихъ столицы Коростена.
955. Крещеніе Ольги.

Святославъ, съ 957—972 г. (род. 930 г.)

965. Походъ Святослава на Вятичей и Казаръ, кончившійся взятіемъ Бѣлой Вѣжи—гл. гор. Казаръ на р. Донѣ.
967. Завоеваніе Болгаріи.
968. Осада Кіева Печенѣгами.
970. Раздѣленіе Руси между сыновьями Святослава, передъ отправленіемъ его вторично въ Болгарію.

Ярополкъ Святославичъ, съ 972—980 г., † (род 952 г.).

Владиміръ I Святославичъ, съ 980—15 іюня 1015 г., † (род. 953 г.)

980. Возстаніе Владиміра на брата Ярополка и, по смерти его, начало единодержавія Владиміра.
981. Присоединеніе Владиміромъ земли Галицкой и области Ятвяговъ.
983. Первые мученики въ Кіевѣ—Ѳеодоръ и сынъ его Іоаннъ.
984. Владиміровъ воевода „Волчій хвостъ“ разбилъ Радимичей.
985. Походъ Владиміра противъ Болгаръ.
988. Крещеніе св. Владиміра, женитьба на царевнѣ Аннѣ и крещеніе Кіевской Руси.

990. Постройка Владиміромъ городовъ по рр. Деснѣ, Острy, Трубежу, Сулѣ и Стугнѣ.
1015. Убіеніе Бориса (24 іюля) и Глѣба (5 сентября) Святополкомъ, занявшимъ послѣ смерти Владиміра великокняж. престола (съ 1015—1017 и съ 14 авг. 1018 г.—1019; † 1019 г.).
Междоусобія сыновей Владиміра.
1017. Князь Новгородскій Ярославъ Владиміровичъ выступаетъ мстителемъ противъ Святополка за убійство братьевъ и разбиваетъ его при Любечѣ; бѣгство Святополка въ Польшу.

Ярославъ I Владиміровичъ, Мудрый, съ 1019 г.—19 февр. 1054 г., † (род. 987 г.).

1019. Ярославъ разбилъ Святополка на р. Альтѣ и, въ благодарность Новгородцамъ за поддержку его въ войнѣ съ братомъ, далъ имъ первый писанный законъ „Русскую Правду".
1020. Ярославъ разбилъ на рѣкѣ Судомѣ князя Брячислава Полоцкаго, ограбившаго Новгородъ.
1021. Мстиславъ Владиміровичъ, князь Тмутараканскій, старшій братъ, съ Касогами и Казарами разбилъ Ярослава при Лиственѣ.
1026. Ярославъ помирился съ Мстиславомъ, заключивъ договоръ у Городца, противъ Кіева, ему уступленнаго со всѣми землями по правой сторонѣ Днѣпра.
1030. Основаніе Юрьева (Дерпта) вел. кн. Ярославомъ.
1037. Ярославъ окончилъ въ Кіевѣ каменную крѣпость и построилъ въ ней „золотыя ворота", соборъ Софійскій и два монастыря.
1041. Походъ Ярослава въ Мазовію.
1051. Первый Церковный соборъ въ Кіевѣ, на которомъ избранъ соборомъ руск епископовъ первый митрополитъ кіевскій изъ русскихъ, Иларіонъ.
1054 Послѣ смерти Ярослава раздѣленіе Руси на удѣлы между его тремя сыновьями.

Изяславъ I (Димитрій) Ярославичъ, съ 10 февр. 1054—15 сент. 1068 г., † (род. 1025 г.).

1061. Первый страшный набѣгъ Половцевъ на Россію.
1062. Основаніе Кіево-Печерской обители.
1067. Князь Полоц. Всеславъ разгромилъ и сжегъ Новгородъ, разбитый же братьями—князьями на р. Немигѣ, лишенъ удѣла и заключенъ въ Кіевѣ.
1068. Возстаніе кіевлянъ, освобожденіе Всеслава (вел. кн. съ 15 сент. 1068—весны 1069) и бѣгство Изяслава въ Польшу.
1069. Бѣгство Всеслава въ Полоцкъ и возвращеніе въ Кіевъ Изяслава (съ 2 мая 1069—мартъ 1073 г.).
1072. Перенесеніе мощей Бориса и Глѣба въ Кіевъ (2 мая).
1073. Вторичное бѣгство Изяслава въ Германію и занятіе великокняж. престола Святославомъ.

Святославъ II Ярославичъ, съ 1073—27 дек. 1076 г., † (род. 1027 г.).

1077. Возвращеніе Изяслава въ 3-й разъ въ Кіевъ (съ 15 іюля—до его смерти).
1078. Смерть Изяслава (3 окт.), раненнаго подъ Черниговомъ въ бою съ племянниками, отнявшими удѣлъ у третьяго сына Ярослава — Всеволода, и вступаетъ на великокняж. престолъ.

Всеволодъ I Ярославичъ, съ окт. 1078—13 апр. 1093 г., † (род. 1030 г.).

1085. Владиміръ Мономахъ, сынъ вел. князя, разбилъ Половцевъ у Бѣлой Вѣжи (15 авг.).
1092. Моръ въ Кіевѣ.

Святополкъ II (Михаилъ) Изяславичъ, съ 24 апр. 1093—15 апр. 1113 г., † (род. 1050 г.).

1093. Несчастный бой съ Половцами у Триполя (26 мая). Борьба Святославичей за Черниговъ (Олегъ Гориславичъ) и Ростиславичей (Василька и Володаря) за Волынь.

1097. Первымъ съѣздомъ русс. князей въ Любечѣ постановлено владѣть каждому отцов. удѣломъ: Святославичамъ отданы: Черниговъ, Рязань и Муромъ,—Ростиславичамъ,—Волынь.

1099. Венгры, призванные на помощь вел. кн. Святополкомъ противъ (несправедливо гонимыхъ) Ростиславичей, разбиты ими на голову при р. Сакѣ.

1100. Съѣздъ въ Витичевѣ (10 августа) и общій миръ князей.

1101. Владиміръ Мономахъ учредилъ епископ. каѳедру въ Смоленскѣ. Отнятіе Владиміра-Волынскаго у кн. Давида Игоревича.

1111. Соединенный походъ русс. князей противъ Половцевъ и побѣда надъ ними на р. Сасѣ.

1113. Хожденіе русск. игумена Даніила въ Іерусалимъ.

Владиміръ II Всеволодовичъ (Мономахъ), съ 20 апр. 1113—19 мая 1135 г., † (род. 1053 г.).

1114. Сынъ Мономаха, Мстиславъ, ходилъ войною въ землю Чуди.

Мстиславъ II Владиміровичъ (Великій), съ 20 мая 1125 — 15 апр. 1132 г., † (род. 1076 г.).

1126. Новгородцы стали выбирать князей по своему произволу.

1128. Страшный голодъ въ Новгородѣ.

Ярополкъ II Владимір., съ 17 апрѣля 1132—18 февраля 1139 г., † (род. 1078 г.)

Всеволодъ II Олеговичъ (Михайловичъ), съ 5 марта 1139 — 1 августа 1146 г., † (род. 1090 г.).

Игорь II Олеговичъ, съ 2 августа 1146 г.—12 авг., † 5 іюня 1147 г. (род. 1097 г.)

Изяславъ II Мстиславичъ, съ 13 авг. 1146 — 23 августа 1149 г. (род. 1096 г., † 13 ноября 1153 г.).

1147. Основаніе Москвы Суздальскимъ княз. Юріемъ (Георгіемъ) Долгорукимъ. Борьба Изяслава II со своимъ дядею Юріемъ Долгорукимъ за Кіевскій великокняж. престолъ.

Юрій Владиміровичъ Долгорукій, съ 25 авг. 1149 — весны 1151 г. (род. окт. 1080 г., † 15 мая 1157 г.).

1151. Изяславъ, съ помощью Венгровъ, выгналъ изъ Кіева Юрія Долгорук.

Изяславъ II Мстиславичъ, съ весны 1151—13 ноября 1153 г. †.

1152. Вел. кн. Изяславъ разбилъ князя Галицкаго Владиміра на рѣкѣ Санѣ и принудилъ его заключить миръ въ Перемышлѣ.

Послѣ смерти Изяслава продолженіе борьбы между князьями за великокняж. престолъ.

Ростиславъ I (Михаилъ) Мстиславичъ, съ нояб. 1154—янв. 1155 г. (род. 1100 г.; † 21 марта 1168 г.)

1154. Идя къ Чернигову противъ кн. Изяслава Давидовича, проигралъ сраженіе при Баловсѣ и потерялъ престолъ.

Изяславъ Давидовичъ, съ янв.—мар. 1155 г. (род. 1100 г., † 1161 г.).

Вступилъ на престолъ по требованію Кіевлянъ, изгнанъ отсюда Юріемъ Долгорукимъ, вступивш. въ Кіевъ (22 мар.) и объявившимъ себя велик. княземъ.

Юрій Долгорукій, съ 22 мар. 1155—15 мая 1157 г., †.

Андрей Юрьевичъ Боголюбскій, (во Владимірѣ), съ 1157 — 29 іюня 1174 г., †.

1158. Андрей Боголюбскій основалъ Боголюбовъ и учредилъ епископство во Владимірѣ (Суздал.).

1160. Мятежъ въ Новгородѣ и неудачная борьба съ нимъ Андрея Боголюб.

Всеволодъ II (въ Кіевѣ), съ 1157—1159 г.

Ростиславъ Мстиславичъ (Смоленскій), съ апр. 1159—14 мар. 1167 г., †.

Выбранъ великимъ княземъ и 12 апрѣля вступилъ въ Кіевъ.

Мстиславъ II Изяславичъ (въ Кіевѣ), съ 1167—1169 г. (род. 1121 г.).

Борьба съ Андреемъ Боголюб. за великокняж. престолъ.

1169. Взятіе Андреемъ Боголюб. Кіева, конецъ великокняж. престола на Днѣпрѣ и перенесеніе его во Владиміръ Суздальскій.

Андрей Боголюбскій, велик. князь съ 1169—29 іюня 1174 г. (род. 1109 г.).

Распаденіе Руси на нѣсколько самостоятельныхъ княжествъ. Подъ конецъ своего княженія вел. кн. потерялъ власть надъ Южною Русью. Борьба Андрея съ удѣльными порядками и стремленіе къ неограниченной власти. Убитъ 29 іюня 1174 г.

Михаилъ I Георгіевичъ (Юрьевичъ), съ 1174 лѣтомъ—20 іюня 1176 г., † (род. 1134 г.).

Избранъ на престолъ вѣчемъ Владимірцевъ.

Всеволодъ (Димитрій) Георгіевичъ (Большое Гнѣздо), съ 21 іюля 1176—15 апр. 1212 г., † (род. 19 окт. 1154 г.).

1181. Новгородцы завели поселенія на рѣкѣ Вяткѣ.
1185. Походъ Сѣверскаго кн. Игоря Святославича на Половцевъ.
1201. У устьевъ Западной Двины построена Рига епископомъ Альбертомъ, призвавшимъ нѣмецкій орденъ Меченосцевъ противъ Латышей и Ливовъ.
1205. Рязанскіе князья плѣнили вѣжи Половцевъ.
Великокняж. войско разорило Болгар. владѣнія на Волгѣ.
Князь Романъ (Волынскій) Галицкій убитъ въ войнѣ съ Поляками, на Вислѣ, и смуты въ княжествѣ послѣ его смерти.
1211. Сынъ кн. Романа, Даніилъ, занялъ Галицкое княжество, оставаясь до сего въ Венгріи.

Юрій (Георгій) II Всеволодовичъ, съ 1212—23 апр. 1216 г. (род. 26 нояб. 1187 г., † 4 мар. 1238 г.).

Борьба со старшимъ братомъ Константиномъ за великокняж. престолъ; сраженіе при рѣкѣ Липецѣ.

Константинъ Всеволодовичъ, съ апр. 1216—2 февр. 1219 г., † (род. 1185 мая 18 г.).

Георгій (Юрій) II Всеволодовичъ, съ февр. 1219—4 мар. 1238 г., †.

1221. Основаніе Нижняго-Новгорода и вмѣстѣ съ тѣмъ начало утвержденія Русской власти на средней Волгѣ.
1224. Первое вторженіе татаръ въ Россію и битва съ ними на р. Калкѣ (23 мая).
1234. Князь Новгор. Ярославъ Всевол. разбилъ на р. Эмбахѣ нѣмецкихъ рыцарей и, мстя за нападеніе на Старую Русу Литовцевъ, поразилъ ихъ при Дубровнѣ.
1237. Нашествіе Батыя на Россію.
1238. Разгромъ Рязан. и Суздал. княжествъ.
Битва съ татарами на р. Сити и смерть въ бою вел. кн. Георгія Всевол.
Взятіе Владиміра (Суздал.) татарами.

Ярославъ II Всеволодовичъ, (Новгородскій), съ 1238—30 сен. 1246 г., † (род. 8 февр. 1191 г.).

Движеніе татаръ къ Новгороду и возвращеніе на юговостокъ.
1239. Взятіе города Козельска.
1240. Вторженіе Батыя въ Южную Русь.
Опустошеніе княжествъ Черниговскаго и Кіевскаго (взятіе Кіева), Волыни и Галича. Основаніе Кипчакской или Золотой орды. Начала владычества татаръ надъ Россіею. Поѣздки Русскихъ князей въ Орду, для полученія ханскихъ ярлыковъ на княжество.

Побѣда Новгор. кн. Александра Ярославича на берегахъ Невы надъ Шведами (15 іюля).

1242. Пораженіе Новгор. кн. Александромъ Ярославичемъ Ливонскаго Ордена Меченосцевъ на Чудскомъ озерѣ (Ледовое побоище 5 апр.).

1243. Князь Ярославъ Всеволодовичъ утвержденъ Ордынскимъ ханомъ въ званіи Великаго Князя.

1245. Мученическая смерть кн. Михаила Всевол. Черниговскаго и его боярина Ѳеодора (20 сент.).

1246. Послѣ смерти вел. кн. Ярослава Всеволодовича (на обратномъ пути изъ Золотой Орды), борьба между его сыновьями за великокняж. престолъ.

Святославъ III (Гавріилъ) Всеволодовичъ, съ 1246—1249 г. (род. 27 мар. 1196 г., † 3 февр. 1253 г.).

1247. Святославъ изгнанъ братомъ Михаиломъ Ярославичемъ; но этотъ послѣдній въ этомъ-же году убитъ на войнѣ съ Литовцами, а Святославъ вновь занялъ престолъ.

Андрей Ярославичъ, съ 1249 г.—1252 г. (род. 1222 г., † 1264 г.).
Занялъ великокняжескій престолъ съ помощью Орды, но за неплатежъ ей дани былъ изгнанъ, и ушелъ въ Лифляндію.

Александръ Ярославичъ (Невскій), съ 1252 г. 14 нояб. 1263 г., † (род. 20 мая 1220 г.).
Безусловная покорность татарамъ для спасенія Руси отъ конечной гибели. Неоднократныя путешествія вел. кн. въ Орду. Возмущеніе въ Новгородѣ и др. городахъ противъ бессерменовъ и баскаковъ. Заступничество въ Ордѣ велик. кн. Усиленіе монашества на Руси.

1257. 1-я поголов. перепись, произведен. татарами на Руси, для сбора дани. Основ. Казани.
Князь Даніилъ Роман. Галицкій въ Ордѣ.
Стремленіе его къ сверженію Татарск. ига, сношеніе его съ папою Иннокентіемъ III и принятіе королев. титула.

1262. Взятіе Александромъ Невскимъ у Ливонцевъ Дерпта.

Ярославъ III Ярославичъ Тверской, съ 1264—января 1272 г., † (род. 1239 г.).

Война съ Ливонскими рыцарями, окончившаяся ихъ пораженіемъ.

Василій I Ярославичъ (въ Костромѣ), съ 1272 г.—янв. 1277 г., † (род. 1241 г.).

1273. Литовскій князь Довмонтъ отстоялъ Псковъ отъ Ливонскихъ рыцарей.

Димитрій Александровичъ, съ 1277—декабря 1282 г. (род. 1253 г. † 1294 г.).

Война въ союзѣ съ Новгородцами противъ Корелы.

Андрей Александровичъ, съ 1282—1283 г., (род. 1253 г., † 27 іюля 1304 г.).

Война со Шведами и разореніе ихъ города Шканцы.

Димитрій Александровичъ, (вторично) съ 1283—1293 г. († 1294 г.).

Андрей Александровичъ, (вторично) съ 1293 г.—27 іюля 1304 г.

1303. Смерть князя Даніила Александровича, основателя Московскаго княжества.

Михаилъ III Ярославичъ (въ Твери), съ 1304 г.—22 ноября 1319 г., †.

Начало борьбы за первенство Твери (Михаилъ Ярославичъ) съ Москвою (Георгій Даніиловичъ). Бракосочетаніе Юрія (Георгія) Даніиловича съ сестрою хана Узбека—Кончакою. Убіеніе вел. кн. Михаила въ Ордѣ татарскимъ воеводою Кавгадыемъ.

Георгій III (Юрій) Даніиловичъ (во Владимірѣ), съ 1319—1322 г. (род. 1284 г., † 21 ноября 1325 г.).

1320. Воцареніе на Литвѣ Гедимина; война русск. князей съ Литовцами и пораженіе ихъ Гедиминомъ на р. Ирпени.
Начало Литовско-Русскаго княжества. Война со Шведами. Построеніе на устьѣ р. Невы крѣпости Орѣшекъ. Усмиреніе Двинянъ.

1321. Переселеніе митрополита Петра изъ Владиміра (Суздаль) въ Москву.
1325. Продолженіе борьбы Твери (сынъ Михаила Твер. Димитрій Грозныя Очи) и Москвы (Георгій Даніиловичъ). Заложеніе въ Москвѣ Успенскаго собора.
Убіеніе вел. кн. Георгія Даніилов. княземъ Тверскимъ Димитріемъ.
Продолженіе борьбы между братьями Александромъ Ярославичемъ Тверскимъ и Иваномъ Даніиловичемъ Калитою. Побѣда Калиты.
1326. Смерть митрополита Петра въ Москвѣ, гдѣ остается жить и его преемникъ митропол. Ѳеогностъ.

Иванъ Даніиловичъ Калита, (въ Москвѣ), зимою 1328 г.—31 марта 1340 г., † (род. 1288 г.).

Перенесеніе великокняж. престола въ Москву. Присоединеніе Ростова къ Москвѣ.

Симеонъ Іоанновичъ Гордый, съ 1340 — 26 апрѣля 1353 г., † (род. 7 сент. 1317 г.).

Поставленъ въ Ордѣ на великокняж. престолъ Владимірскій и Московскій.
Война со Смоленскомъ.
1352. Появленіе на Руси моровой язвы, слывшей „черною смертью“, отъ которой умеръ впослѣдствіи и самъ Симеонъ Гордый.

Іоаннъ Іоанновичъ Кроткій, съ 1353 — ноября 1359 г., † (род. 1326 г.).

1354. Св. Алексій поставленъ митрополитомъ всея Россіи. Основаніе преп. Сергіемъ Св. Троицко-Сергіевской Лавры.
Мирное княженіе подъ руководствомъ митроп. Алексія и старыхъ москов. бояръ.
Окончаніе покоренія Южной Руси и присоединеніе княжествъ Сѣверск. и Черниговск. и Подоліи.

Димитрій III Константиновичъ (Суздальскій), съ 22 Іюля 1360—1362 г. (род. 1332 г., † 5 іюня 1383 г.).

За малолѣт. Димитрія Іоанновича, сына Іоанна Іоанновича, выпросилъ въ Ордѣ для себя великокняж. престолъ.

Димитрій IV Іоанновичъ (Донской), съ 1362 — 18 мая 1389 г., † (род. 12 октября 1350 г.).

Принялъ великокняж. престолъ по наслѣдству послѣ борьбы съ Димитріемъ Константин. Суздальск. и Нижегородск.
1368. Первое нашествіе Ольгерда Литовск. на Москву.
Стремленіе Димитрія Іоаннов. подчинить себѣ удѣльныхъ князей; борьба съ Михаиломъ Александров. Тверскимъ и Олегомъ Іоаннов. Рязанск.
1375. Тверь признаетъ себя въ зависимости отъ Москвы.
1378. Враждебныя дѣйствія вел. кн. Димитрія противъ Татаръ и побѣда Руси надъ ними при р. Вожѣ.
1380. Нашествіе Мамая и Куликовская битва (8 сентября).
1382. Нашествіе Тохтамыша на Москву и взятіе ея; удаленіе его отъ Москвы (26 августа).
Начало вліянія русск. элемента въ Литвѣ, распространеніе здѣсь православія. Русскій языкъ дѣлается здѣсь господствующимъ.
1386. Бракъ наслѣдницы польскаго престола Ядвиги съ вел. кн. Литовск. Ягеллою (17 февр.). Заключеніе вѣчнаго мира между Рязанью и Москвою.
1389. Первый привозъ въ Россію огнестрѣльнаго оружія.

Василій I Димитріевичъ, съ 1389—27 февр. 1425 г., † (род. 30 декабря 1371 г.).
Продолженіе политики Ивана Калиты. Присоединеніе княжествъ Нижегород. и Муром. Борьба съ Витовтомъ Литов. Усмиреніе Новгородцевъ.
1395. Нашествіе Тамерлана на Московское государство.
1407. Тохтамышъ убитъ ханомъ Шадибекомъ въ Сибирской землѣ.
1408. Вторженіе Эдигея въ предѣлы государства.
1410. Побѣда Поляковъ и Литовцевъ надъ Прусскимъ Орденомъ у Танненберга (14 іюля).

1413. Городенскій Сеймъ: первое соединеніе Литвы съ Польшею.
1414. Раздѣленіе Россійской іерархіи на митрополіи Московскую и Кіевскую (15 ноября).

Василій II Васильевичъ (Темный), съ 1425 — апрѣля 1433 г. (род. 15 марта 1415 г., † 17 марта 1462 г.).

Борьба Василія за великокн. престолъ съ дядею Юріемъ Дмитріев., а затѣмъ съ его сынов. Дмитріемъ Шемякою и Василіемъ Косымъ.

Юрій Дмитріевичъ, съ апрѣля 1433 — 6 іюня 1434 г., † (род. 26 нояб. 1374 г.).

Василій II Васильевичъ Темный, съ іюля 1434 — 15 фев. 1446 г. (вторично).

1439. Флорентійскій Соборъ.
1440. Основаніе Казанскаго царства.
Сверженіе и изгнаніе изъ Москвы митроп. Исидора, принявшаго Флорентійскую унію.
Ослѣпленіе Василіемъ Васильевичемъ Василія Косаго.
Плѣненіе вел. кн. Василія, ослѣпленіе Дмитріемъ Шемякою и ссылка его въ Угличъ.

Дмитрій Юрьевичъ Шемяка, съ 15 фев. — 25 дек. 1446 г. (род. 1403 г., † 18 іюля 1453 г.).

Освобожденіе Василія Темнаго и возобновленіе борьбы съ Шемякою; содѣйствіе Василію духовенства, бояръ и Москов. населенія и вступленіе его въ 3-й разъ на велико-кн. престолъ.

Василій II Васильевичъ Темный, съ 1447 г. до смерти его.

1450. Битва при Галичѣ Костром.—послѣднее сраженіе между удѣльными князьями на Руси (27 янв.).
Пораженіе Шемяки и бѣгство его въ Новгородъ.
Распаденіе Золотой Орды и образованіе еще 2 татарскихъ царствъ — Казан. (Улу -Махметъ) и Крым. (Гирей).
Набѣги Казанцевъ на Московскія владѣнія.

Іоаннъ III (Тимоѳей) Васильевичъ, „Собиратель земли Русской,“ съ 1462 г. — 27 окт. 1505, † (род. 22 янв. 1440 г.).

1470. Аѳанасій Никитинъ ходилъ изъ Твери въ Индію.
1471. Походъ противъ Новгорода. Борьба партій въ Новгородѣ: Борецкіе (Марѳа Посадница); духовенство на сторонѣ Москвы (архіепископъ Ѳеофилъ).
1472. Бракъ Іоанна III съ Софіею Палеологъ (12 ноября) и принятіе велик. княземъ герба Византійской Имперіи.
Возобновленіе сношеній Москов. государства съ Западною Европою и вызовъ въ Россію иностран. художниковъ и мастеровъ. Обширныя постройки въ Москвѣ.
Новгородъ отдается подъ покровительство Литвы и разрывъ съ Москвою.
Второй походъ Іоанна III противъ Новгорода.
1478. Пораженіе Новгородцевъ на р. Шелони, покореніе Новгорода и присоединеніе его къ Москов. государству (15 янв.).
Уничтоженіе въ Новгородѣ вѣчеваго устройства и упадокъ Новгор. торговли.
1480. Сверженіе Татарск. ига (7 нояб.)
Союзъ противъ Золотой Орды Іоанна III съ Крымскимъ ханомъ Менгли-Гиреемъ. Походъ Ахмата на Москву. Разореніе Сарая русск. и крым. отрядами. Отступленіе Ахмата. Крымскій ханъ продолжаетъ упорную борьбу съ Золотою Ордою.
1485. Тверское княжество присоединено къ Москов. государству (15 сентября).
Завоеваніе на сѣверѣ. Пермской земли, Вятки, Печерской и Югорской земель (остались неприсоединенными Псковъ и Рязань).
Присоединеніе къ Московскому государству удѣловъ: Верейск., Вологод., Углич. и др.
Борьба съ Литвою изъ за пограничныхъ Чернигово-Сѣверскихъ княжествъ.

1494. Миръ между Іоанномъ III и Александромъ Литовск. Литва уступила Москвѣ: Вязьму, Рославль, Одоевъ, Бѣлевъ и т. д.
Перемѣна въ образѣ жизни вел. князя. Интриги бояръ противъ Софіи по поводу престолонаслѣдія.
1497. Изданіе Судебника.
1499. Большіе походы за Уралъ 5000 устюжанъ, двинянъ и вятчанъ подъ предводит. кн. Сем. Өед. Курбскаго, кн. Петра Өед. Ушатаго и Вас. Иванов. Заболоцкаго-Бражника и окончат. покореніе всей Югорской земли.
1500. Побѣда Москов. войска близъ Дорогобужа.
1501. Пораженіе русскихъ при Изборскѣ. Сѣверская область остается за Москвою. Полное развитіе неограничен. великокняж. власти.
1502. Окончательное разрушеніе Кипчакскаго царства (Золотой Орды) Менгли-Гиреемъ.
1504. Евстаѳій Дашковичъ, первый извѣстный гетманъ Малороссійскихъ казаковъ.
1505. Соборъ въ Москвѣ и осужденіе „Жидовской ереси.“

Цари московскіе.

Василій V Іоанновичъ, съ 27 Окт. 1505 — 4 Дек. 1533 г., †.

1509. Основаніе Тулы.
1510. Покореніе Пскова и присоединеніе его къ Москов. государству (13 января).
1514. Война съ Литвою (Михаилъ Глинскій). Присоединеніе Смоленска къ Москов. государству (1 августа).
1517. Присоединеніе Рязан. обл. къ Москов. государству (20 окт.)
1523. Присоединеніе Сѣвер. обл. къ Москвѣ и конецъ удѣламъ. Войны съ Казанью. Начало набѣговъ Крым. татаръ. Утвержденіе неограничен. великокняж. власти. Разводъ вел. кн. Василія съ Соломонидою Сабуровою и бракъ съ Еленою Глинскою.
1524. Учрежденіе Макарьевской ярмарки.
1529. Сигизмундъ I издалъ „Литовскій статутъ.“
1533. Послѣ смерти Василія V вступленіе на престолъ его малолѣт. сына Іоанна, подъ опекою матери Елены Глинской — (Телепневъ-Оболенскій) — 1538 г.

Іоаннъ IV Васильевичъ Грозный, съ 4 дек. 1533—18 мар. 1584 г., † (род. 25 августа 1530 г.).

1538 — 1547. Правленіе бояръ (Шуйскіе, Бѣльскіе, Глинскіе). Дѣятельность Максима Грека въ Россіи.
1547. Вѣнчаніе Іоанна IV на царство (16 янв.) и бракъ его съ Анастасіею Романовною.
1548. Вступленіе на Польск. престолъ Сигизмунда Августа (золотой вѣкъ Польши).
Пожаръ и мятежъ въ Москвѣ
Перемѣна въ царѣ Іоаннѣ Васильев. Сильвестръ и Адашевъ.
1550. Изданіе „Судебника“.
1551. Первый Земскій Соборъ въ Москвѣ, на которомъ изданъ „Стоглавъ“. Возстановленіе для городскихъ и сельскихъ общинъ выборнаго правленія (излюбленныя головы, губные старосты, земскіе суды). Учрежденіе безсмѣннаго войска — стрѣльцовъ. Ограниченія мѣстничества.
1552. Присоединеніе къ Россіи Казанскаго царства (2 окт.). (Курбскій, Воротынскій, Горбатый-Шуйскій).
1553. Начало Русской торговли съ Англичанами.
1554. Царь Іоаннъ IV Грозный именуется повелителемъ Сибири — въ грамотѣ къ Англійск. королю Эдуарду VI.
1556. Прибытіе въ Россію Ченслера. Присоединеніе къ Россіи Астрахан. царства (2 іюля).
1558. Стремленіе царя Іоанна къ Балтійскому морю. Начало войны Русскихъ съ Ливоніею (до 1582 г.).
1559. Походъ Даніила Адашева на Крымъ.
1560. Прибытіе въ Москву перваго посольства изъ Бухары и Самарканда.
Перемѣна въ царѣ Іоаннѣ IV; время казней—1584 г.

1561. Успѣхи Русскаго войска въ Ливоніи.
Распаденіе владѣній Ливонскаго Ордена: Южная часть (Ливонія поддается Польшѣ, сѣверная (Эстонія) — Швеціи, островъ Эвель — Даніи, Курляндія составляетъ особое герцогство въ ленной зависимости отъ Польши (Кетлеръ). Война съ поляками и шведами. Неудачи.
1563. Введеніе книгопечатанія въ Москвѣ (Иванъ Ѳедоровъ).
1564. Первая печатная книга „Апостолъ“.
1565. Водвореніе въ Польшѣ іезуитовъ.
1567. Начало непосредствен. знакомства русскихъ съ Китаемъ (атаманы Иванъ Петровъ и Бурнашъ Ялычевъ).
1569. Послѣднее соединеніе Литовской Руси съ Польшею (Люблинская унія).
1570. Разгромъ Новгорода.
1572. Избавленіе Москвы княземъ Воротынскимъ отъ Крым. татаръ (28 іюля).
Смерть Сигизмунда-Августа и конецъ династіи Ягеллоновъ въ Польшѣ (7 іюля).
1573. Основаніе Уфы и принятіе Башкиръ въ Русс. подданство.
1578. Ермакъ, поплывъ вверхъ по Чусовой, отправился въ первый свой походъ въ Сибирь (26 сент.).
1579. Ермакъ выступилъ во второй походъ въ Сибирь (12 іюня).
1581. Осада Пскова польск. королемъ Стефаномъ Баторіемъ (съ 26 авг.—2 ноября) и храбрая защита Псковитянъ (князь Шуйскій).
Заведеніе первой аптеки въ Россіи (придворной въ Москвѣ) и прибытіе фельдшеровъ изъ Англіи. Первое изданіе печатной библіи на славян. языкѣ. Ермакъ свободно вступилъ въ столицу Сибирск. царства, Искеръ или Сибирь, какъ полный господинъ его (26 окт.).
1582. Миръ въ Запольской Ямѣ съ Польшею.
1583. Миръ со Швеціею (уступка Швеціи Иванъ-города, Яма и Копорья).
1584. Смерть Ермака (съ 5 на 6 августа). Основаніе въ землѣ Черемисовъ гор.: Царева-Кокшайска, Уржума, Цивильска. Основаніе г. Архангельска съ гостиными дворами — русск. и нѣмецкимъ.

Ѳеодоръ I Іоанновичъ, съ 18 мар. 1584—7 янв. 1598 г., † (род. 11 мая 1557 г.).

За малолѣт. царя Ѳеодора Іоаннов. главный правитель—Борисъ Годуновъ.
Война со Швеціею и возвращеніе Яма, Копорья и Иванъ-города.
1587. Утвержденіе русск. власти въ Сибири и основаніе Тобольска. Вступленіе на Польскій престолъ Сигизмунда VII (до 1632 г.).
1588. Основаніе духов. училища въ Кіевѣ (съ 1658 г. академія). Сношеніе съ запад. государствами.
1589. Установленіе въ Россіи патріаршества.
1590. Запрещенъ свободный переходъ крестьянъ; начало крѣпостнаго права. Начало Сибирской колонизаціи по царскому указу и на царскія деньги.
1591. Убіеніе царевича Димитрія въ Угличѣ (15 мая).
Основаніе гор. Саратова.
1593. Начало ссылки въ Сибирь (въ Пелымъ сосланы жители гор. Углича за свидѣтельство по дѣлу объ убіеніи царев. Димитрія).
Ссылка въ Тобольскъ Угличскаго колокола, который билъ въ набатъ по убіеніи царев. Димитрія.
1595. Шведы заключили съ Россіею миръ, уступивъ Кексгольмъ со всею Карелією.
1596. На соборѣ западно-русскихъ епископовъ въ Брестъ-Литовскѣ, превозглашена унія (9 октября), и раздѣленіе западно-русской церкви на православн. и уніатск.
1598. Окончательное утвержденіе русскихъ въ Сибири. Возстаніе казацкаго гетмана Наливайки противъ поляковъ. Со смертью царя Ѳеодора Іоаннов., прекращеніе дома Владиміра (династіи Рюриковичей).
Избраніе на царство Бориса Годунова.
Начало смутнаго времени (до 1613 г.).

Борисъ Ѳеодоровичъ Годуновъ, съ 14 февр. 1598 — 15 апрѣля 1605 г., † (род. 1550 г.).

1599. Начало флота въ Россіи покупкою двухъ кораблей за-границею (въ Любекѣ), съ нанятыми нѣмецкими матросами.

Борисомъ Годуновымъ сосланы въ Сибирь (Пелымъ) впервые знатные люди (Иванъ и Василій Никитичи Романовы, родные братья патріарха Филарета).

1601. Начало 3-хъ лѣтняго голода въ Россіи и разбои (Хлопка Косолапъ). Построеніе колокольни „Иванъ Великій“ въ Москвѣ.

1603. Появленіе самозванца (Лжедимитрія) въ Польшѣ и содѣйствіе ему польск. магнатовъ (Юрій Мнишекъ) и католич. духовенства.

1604. Походъ Лжедимитрія въ Россію. Основаніе Томска. Города сдаются самозванцу добровольно. Пораженіе подъ Сѣвскомъ.

1605. Послѣ смерти Бориса Годунова убіеніе его сына Димитрія (10 іюня), измѣна Басманова и провозглашеніе Лжедимитрія царемъ.

Лжедимитрій, съ іюня 1605 — 17 мая 1606 г., †.

Послѣ убіенія народомъ въ Москвѣ Димитрія Самозванца, избраніе на царскій престолъ князя Василія Иван. Шуйскаго. Поставленіе 2-го патріарха Гермогена.

Василій VI Іоанновичъ Шуйскій, съ 20 мая 1606 — 17 іюля 1610 г., (род. 1552 г., † 2 сентября 1612 г.).

Новыя смуты; возстаніе Болотникова и Шаховскаго.

Бунтъ въ Астрахани. Осажденіе Нижняго-Новгорода Мордвою.

1608. Появленіе 2-го Лжедимитрія (Тушинскій воръ). Бой при Пчельнѣ и Восминѣ. Основаніе Полтавы казакомъ Масломъ. Самозванецъ укрѣпился въ с. Тушинѣ подъ Москвою. Осада Троицко-Сергіевской Лавры поляками, съ 29 сент. по 12 янв. 1610 г., подъ начальствомъ Лисовскаго и Сапѣги.

1609. Помощь, приведенная Скопинымъ-Шуйскимъ изъ Швеціи (Делагарди), поправляетъ дѣла царя Василія. Побѣды Скопина-Шуйскаго подъ Калязинымъ монастыремъ.

Междуцарствіе, съ 1610—1613 г.

1610. Вторженіе Сигизмунда-Августа въ русскіе предѣлы и осада Смоленска. Разсѣяніе Тушинскаго войска. Смерть кн. Михаила Скопина-Шуйскаго (23 апр.). Битва при Клушинѣ, проигранная братомъ царя Василія Шуйскаго (14 іюля) повлекла къ низложенію царя Василія Шуйскаго (17 іюля). Семибоярщина и избраніе на русск. престолъ польск. королевича Владислава.

Владиславъ, съ авг. 1610—1611 г. (род. 1595 г., † 1648 г.).

1611. Поляки овладѣли Москвою, а Шведы Новгородомъ.

Замыслы Сигизмунда III. Возстаніе патріотовъ, кончившееся неудачно (возваніе патріарха Гермогена; походъ въ Москву Прокопія Ляпунова и неудача его; граматы Троицкой лавры архимандр. Діонисія; келарь Авраамій Палицынъ; мученическая кончина патріарха Гермогена въ Москвѣ 17 февраля).

Взятіе Смоленска Сигизмундомъ.

1612. Освобожденіе Россіи отъ Поляковъ Кузьмою Мининымъ и княз. Дмитріемъ Мих. Пожарскимъ.

Москва очищена отъ Поляковъ (22 окт.).

1613. Избраніе на царство Михаила Ѳеодоровича Романова и начало дома Романовыхъ.

Михаилъ Ѳеодоровичъ Романовъ, съ 21 февраля 1613 — 13 іюля 1645 г., † (род. 13 іюля 1596 г.).

Очищеніе государства отъ непріятеля. Борьба съ Заруцкимъ. Уничтоженіе казацкихъ шаекъ.

Борьба съ Лисовскимъ. Война съ Поляками и Шведами.

1613. Изданія узаконенія о льготѣ въ податяхъ и пособіи хлѣбомъ и деньгами переселяющимся въ Сибирь крестьянамъ.

1614. Бояринъ Морозовъ отстоялъ Псковъ отъ Густава-Адольфа, поразившаго Трубецкаго при Старой Руссѣ.

1616. Отправленіе въ ссылку въ Сибирь, въ Тобольскъ, невѣсты царя Михаила Ѳедоровича, дѣвицы Маріи Ивановны Хлопковой и съ нею тетки, бабки и двухъ дядей.

1617. Миръ со Шведами въ Столбовѣ и уступка имъ Финскаго прибрежья—Ингріи.

1618. Послѣ неудачнаго приступа къ Москвѣ королевича Владислава (30 сент.), заключеніе съ Польшею въ Деулинѣ мирнаго договора, по которому уступлены ей Смоленскъ и Сѣверская земля (1 декабря).
1619. Возвращеніе изъ плѣна (14 іюля) Филарета Никитича Романова (отца царя) и поставленіе его въ патріархи (23 іюля).
Церковная унія вызываетъ усиленное умственное движеніе въ Юго-запад. Руси (Кіевская академія. Петръ Могила).
Мѣры къ приведенію въ порядокъ финансовъ и къ правильному распредѣленію податей („писцовыя книги“).
Заведеніе иностранцами разныхъ промысловъ и производствъ (Виніусъ, Марселіусъ). Вызовъ иностранцевъ для обученія войскъ.
1620. Учрежденіе „Аптекарскаго Приказа“ въ Москвѣ (Медицинская коллегія).
1621. Изданіе I „Воинскаго Устава“. Открытіе особой Сибирской каѳедры.
1623. Открытіе перваго желѣзнаго завода въ Сибири—въ Туринскѣ.
1624. Указъ о составленіи новыхъ писцовыхъ книгъ землямъ и дворамъ.
1627. Изданіе перваго „Славяно-русскаго Лексикона“ Памвой Берындой.
1628. Пораженіе Поляковъ казацкимъ гетманомъ Тарасомъ Трясилою.
1629. Рожденіе у царя Михаила Ѳеод. сына Алексѣя (9 марта). Лифляндія уступлена Польшею Швеціи (15 сентября). Раздѣленіе управленія Сибири на 2 разряда или области—Тобольскую и Томскую.
1632. Образованіе первыхъ регул. войскъ въ Россіи — драгунскихъ и солдатскихъ полковъ. Основаніе Дерптскаго университета. Петръ Могила, Митропол. Кіевскій (до 1647 г.).
1633. Смерть патріарха Филарета Никитича (7 окт.). Владиславъ отбитъ отъ Смоленска. Пріобрѣтеніе Сибири до Камчатки. Открытіе мѣдной руды Стрѣшневымъ.
1634. Сдача Полякамъ на капитуляцію Шеина (14 февр.), за что Шеинъ и Измайловъ казнены въ Москвѣ (28 апрѣля). Заключеніе съ Польшей договора въ Поляновѣ (5 іюня).
1636. Основаніе Тамбова.
1637. Первое посольство изъ Россіи въ Китай. Взятіе Азова казаками (5 іюня) и предложеніе его Московскому царю.
1638. Пріѣздъ въ Москву (8 янв.) посольства изъ Гольштиніи (Олеарій).
1642. Земскій Соборъ въ Москвѣ присудилъ отдать Азовъ Туркамъ (3 янв.).
1643. Снаряженная Якутскимъ воеводою первая русская экспедиція на Амуръ изъ 130 казаковъ, подъ начальствомъ старшины Василія Пояркаго, окончилась неудачею.

Алексѣй Михайловичъ, съ 13 іюля 1645—29 янв. 1676 г., (род. 9 мар. 1629 г.).

Правитель бояринъ Морозовъ.
1648. Казацкій старшина Сем. Ивановичъ Дежневъ первый проплылъ проливъ между Азіею и Америкою (названъ впослѣдствіи Беринговымъ).
Въ Голландію отправленъ посломъ Илья Данил. Милославскій, съ цѣлью найма мастеровъ желѣзныхъ дѣлъ.
1648. Основаніе г. Симбирска. Возстаніе Малороссіи. Первая побѣда Хмельницкаго подъ Пилавцами (23 сент.). Пораженіе поляковъ при Желтыхъ Водахъ и Корсуни. Возстаніе всей Украйны. Бунтъ въ Москвѣ, возбужден. лихоимствомъ приказныхъ Морозова и тяжестью налоговъ. Волненія въ другихъ городахъ.
1649. Изданіе „Соборнаго уложенія“ (29 янв.).
Зборовскій миръ (число реестр. казаковъ 40,000; назначеніе на всѣ должности православныхъ, удаленіе іезуитовъ и евреевъ). Уничтоженіе торговой монополіи Англичанъ въ Россіи за тайный ввозъ табаку, употребленіе котораго строго воспрещено царскимъ указомъ (3 декабря).
1649—1650. Казацкій атаманъ Ерофей Хабаровъ съ 100 охотниками на соболей изъ Якутска проникъ на Амуръ и, разрушивъ Даурскіе города, въ 2 года занялъ почти все теченіе Амура и первый появился съ флотиліею на немъ.
1650. Основаніе Харькова.—Бунтъ въ Новгородѣ и Псковѣ.
1651. Возобновленіе войны.—Неудача казаковъ подъ Берестечкомъ. — Миръ въ Бѣлой Церкви (число реест. казаковъ 20,000).

1652. Смерть 4 патріарха Іосифа (15 апрѣля) и избраніе на его мѣсто Никона (26 авг.).
1653. Земскій Соборъ въ Москвѣ. Александръ, царь Имеретинскій (въ Грузіи), со всѣмъ своимъ народомъ принялъ Русское подданство. Переговоры Хмельницкаго съ царемъ Алексѣемъ.
1653. Изданъ указъ о наказаніи воровъ и разбойниковъ вмѣсто смертной казни кнутомъ съ отсѣченіемъ у лѣвой руки по персту и о ссылкѣ ихъ въ Сибирь.
1654. Богданъ Хмельницкій, гетманъ Малороссійскихъ казаковъ, присягнулъ со всею Малороссіею на подданство Русскому царю (8 янв.). Исправленіе Московскимъ Соборомъ богослужебныхъ книгъ и начало раскола. —Кіевъ, Смоленскъ, Черниговъ и Полоцкъ отвоеваны у Польши. (Начало войны съ Польшею за Малороссію, 1656 г.)
Неудачное посольство въ Китай, подъ начальствомъ боярскаго сына Федора Байкова, съ цѣлію узнать о расположеніи хана къ россійск. двору (2 февр.).
1655. Моровая язва въ Москвѣ. Покореніе царемъ Велижа, Минска, Вильны, Ковна, Гродна и Люблина. Вторженіе Шведовъ въ Польшу и блестящіе успѣхи ихъ.
1656. Перемиріе съ Польшею, осада Риги и взятіе Дерпта, Динабурга и др. городовъ по Двинѣ.
1658. Основаніе Нерчинска. Перемиріе въ Нарвѣ. Бунтъ Выговскаго.
1661. Принятіе калмыцкимъ народомъ русскаго подданства. Неудачная война Россіи со Швеціею и вѣчный миръ въ Кардисѣ.
1662. Въ Сибири на 70,000 душъ русскаго населенія считалось уже 7,400 ссыльныхъ.
1663. Учрежденіе почтъ въ Россіи и новая мѣдная монета.
1666. На рѣку Сѣверную Двину посланы иностранные рудознатели на поиски металловъ.
1666. Соборное низложеніе патріарха Никона.
1667. Андрусовскій миръ съ Польшею, по которому Смоленскъ, Сѣверская земля и Украйна по Днѣпръ съ Кіевомъ уступлены Россіи (30 янв.). Начало въ Соловецкомъ монастырѣ возмущенія раскольниковъ, длившагося 9 лѣтъ. Изданіе „Торговаго Устава“. Первая находка Михаиломъ Тумашевымъ на Уралѣ близъ сл. Мурзинской цвѣтныхъ камней и мѣдной руды:
1668. Разбойникомъ Стенькою Разинымъ взятъ Астрахань (22 іюня). Отправленіе въ Архангельскъ иностранныхъ строителей для сооруженія крѣпости и гостинаго двора. Учрежденіе Сибирской митрополіи.
1669. Основаніе Иркутска.
1670. Бунтъ Стеньки Разина и крестьянское движеніе. Посольство боярскаго сына Милованова изъ Нерчинска въ Пекинъ, съ предложеніемъ Китайскому богдыхану принять русское подданство.
1672. Поставленіе въ патріархи Питирима (8 й патр.). Отправленіе русск. посольства въ Копенгагенъ, Варшаву, Вѣну, Венецію и Константинополь.

Ѳеодоръ III Алексѣевичъ, съ 29 янв. 1676—27 Апр. 1682 г., † (род, 28 мая 1661 г.).

1677. Первая схватка Русскихъ съ Турками подъ Чигиринымъ.
1679. Изданіе Царскаго повелѣнія о ссылкѣ преступниковъ въ Сибирь (29 августа).
1680. Повелѣно не чинить ворамъ за 2 татьбы казни, отсѣченія рукъ, ногъ, и пальцевъ, а ссылать ихъ вмѣсто того въ Сибирь на пашню (поселевіе) съ женами и дѣтьми.
1681. Миръ съ Турками въ Бахчисараѣ. Окончаніе борьбы за Малороссію.
1682. Уничтоженіе мѣстничества (12 янв.). Послѣ смерти царя Ѳеодора бунтъ стрѣльцовъ въ Москвѣ (15 мая). Начало двоецарствія братьевъ Іоанна и Петра Алексѣевичей и правленіе царевны Софьи (26 мая). Основаніе Славяно-Греко-Латинской Академіи въ Москвѣ.

Петръ I Алексѣевичъ (Великій), съ 26 мая 1682—28 янв. 1725 г. (род. 30 мая 1672 г.).

1683 Составленіе „Родословныхъ книгъ“.
1684. Изданіе писцоваго наказа (правилъ для размежеванія земель).

1685. Второй стрѣлецкій бунтъ въ Москвѣ и погибель кн. Хованскаго.
1686. Заключеніе кн. Вас. Голицынымъ „Вѣчнаго“ мира Россіи съ Польшею и союзъ для борьбы съ Турками (24 апр.).
1687—1689. Неудачные походы въ Крымъ кн. Вас. Голицына. Призывъ на службу потѣшнаго войска Петра I; начало Преображен. и Семенов. парусныхъ судовъ въ Переяславлѣ.
1689. Бракосочетаніе царя Петра I съ Евдокіею Ѳеодоровною Лопухиною (27 янв.). Заговоръ Шакловитаго и 3-й бунтъ стрѣльцовъ. Низложеніе правительницы Софьи и начало единодержавія царя Петра I (12 сентября) Учреждена пересылка писемъ по государевой почтѣ.
1691. Повелѣно воровъ за три татьбы ссылать въ Сибирь съ заклейменіемъ.
1693. Заведеніе верфи въ Архангельскѣ.—Первый русс. купеч. корабль отправленъ въ Голландію.
1694. Построеніе перваго корабля на Архангело-городской верфи.
1695. Сформированіе бомбардирской роты (при Преображенск. полку), положившей начало русской полевой артиллеріи. Заведеніе верфи въ Воронежѣ для гребнаго флота, (заведеніе флота въ Россіи).—Азовскіе походы (до 1697 г.).
1696. Первая побѣда русскаго флота, построеннаго на Воронежѣ — (взятіе Азова, 18 іюля) и учрежденіе въ память сей побѣды медали (первый разъ въ Россіи). Постриженіе супруги царя Петра I Евдокіи Ѳеодоровны въ иночество въ Покровскомъ дѣвичьемъ монастырѣ, въ Суздалѣ (умерла въ Москвѣ въ Новодѣвичьемъ монастырѣ 27 августа 1731 г.).
1697. Покореніе полуострова Камчатки. Выѣздъ царя Петра I въ первое заграничное путешествіе (10 марта). Работы его на голландскихъ верфяхъ въ Саардамѣ и Амстердамѣ.
1698. 4-ое возстаніе стрѣльцовъ на Зап. Двинѣ и пораженіе ихъ при воскресенскомъ мон. Казнь и уничтоженіе стрѣльцовъ. Основаніе Таганрога. Введеніе гербовой бумаги. Возвращеніе царя Петра изъ за-границы. Начало караванной торговли Россіи съ Китаемъ.
1699. Учрежденіе перваго ордена св. ап. Андрея Первозваннаго (30 ноября). Учрежденіе бурмистерской палаты въ Москвѣ и изъятіе посадовъ изъ подъ власти воеводъ, съ учрежденіемъ городск. суда въ ратушѣ.
1700. Введеніе въ Россіи лѣтосчисленія отъ Рождества Христова, вмѣсто прежняго отъ сотворенія міра, и начало года съ 1 января, вмѣсто прежняго съ 1 сентября. — Смерть десятаго и послѣдняго Московскаго патріарха Адріана (15 окт.)—Отмѣна патріаршества и учрежденіе духовной коллегіи. Начало великой „Сѣверной“ войны со Шведами (Россія, Польша и Данія, Паткуль). Пораженіе русскихъ подъ Нарвою (19 ноября).
1701. Повелѣно людямъ всѣхъ чиновъ, не выключая и женскаго пола, носить платье нѣмецкое (саксонское) и французское. — Первый публичный театръ въ Москвѣ.
Повелѣніе царя Петра I построить на Чудскомъ озерѣ 100 полугалеръ и рыть каналъ изъ Дона въ Волгу.
1702. Усиленная дѣятельность Петра и продолженіе борьбы со Шведами. Побѣды Шереметева при Эрестферѣ и Гумельсгофѣ. Запрещено заключать браки безъ согласія жениха и невѣсты. Открытіе первой мѣдной руды въ Уральскомъ хребтѣ, въ горѣ Душной (Екатеринбургск. у., Пермской губ.).
1703. Изданіе первыхъ „Русскихъ вѣдомостей“ въ Москвѣ церковнымъ шрифтомъ (2 янв.) — Основаніе Балтійскаго флота. — Первая побѣда Петра на Невѣ надъ Шведами. Завладѣніе устьемъ Невы (взятіе Нотебурга и Ніенщанца) . Основаніе Петербурга (16 мая).
1704. Начало ежегодныхъ рекрутскихъ наборовъ. Взятіе русскими Нарвы и Дерпта. Основаніе Кронштадта.
1705. Начало печатанія гражданскимъ шрифтомъ.
Учреждена казенная продажа табаку, по примѣру питейной.
Уничтоженіе остатковъ безпокойнаго стрѣлецкаго войска и учрежденіе регулярныхъ полковъ.
1706. Царь Петръ спасаетъ русскую армію, запертую Шведами въ Гроднѣ и отступленіе отъ Гродно. Побѣда Меньшикова при Калишѣ. Волненія внутри Россіи (Бунтъ въ Астрахани и усмиреніе его). Заведеніе военнаго госпиталя въ

Москвѣ, съ медицинскимъ училищемъ и анатомическимъ театромъ. Учрежденіе титула россійскихъ графовъ. Новгородскій митрополитъ Іовъ основалъ, въ бывшемъ Холмскомъ монастырѣ, домъ для призрѣнія сиротъ и подкидышей на 170 человѣкъ. Бракосочетаніе царя Петра I съ Екатериною Скавронскою (въ послѣдствіи Императрица Екатерина Алексѣевна I).

1708. Первое раздѣленіе Россіи на 12 губерній (18 дек.).
Казацкое возмущеніе на Дону. Булавинскій бунтъ. Вступленіе Карла XII въ Украйну. Систематическое отступленіе Русскихъ. Побѣда Петра надъ шведскимъ генераломъ Левенгауптомъ близъ Шклова.
Измѣна Мазепы.

1709. Побѣда подъ Полтавою (27 іюня) и бѣгство Карла XII въ Турцію. Возстановленіе русск. войсками Августа II на польскомъ престолѣ (начало рѣшительнаго преобладанія Россіи надъ Польшею). Взятіе полковникомъ Яковлевымъ Запорожской Сѣчи.

1710. Завоеваніе Ливоніи и Эстоніи (Риги, Ревеля, Выборгка, Пернова, Кексгольма и др. городовъ. Воспрещеніе свободнаго винокуренія.

1711. Учрежденіе Правительствующаго Сената (22 фев.). Бѣдственный Прутскій походъ и заключеніе здѣсь мира съ Турками, по которому возвращенъ Турціи Азовъ (12 іюля).

1713. Основаніе въ С.-Петербургѣ Александро-Невскаго монастыря, на р. Невѣ и Черной рѣчкѣ. Учрежденіе „Ландмилиціи“. Взятіе русскими у Шведовъ г. Фрихрихсгамма, Або и Гельсингфорса. Заключеніе съ Пруссіею конвенціи въ Шенгаузенѣ. Учрежденіе „ландратовъ“ по городамъ. Перенесеніе столицы изъ Москвы въ С.-Петербургъ.

1714. Заключеніе въ Копенгагенѣ конвенціи съ Даніею для совокупнаго дѣйствія противъ Шведовъ. Изданъ указъ о заведеніи въ губерніяхъ начальныхъ (цифирныхъ школъ. Морская побѣда Петра I надъ Шведами при Гангудѣ (27 іюля) и взятіе остр. Аланда. Учрежденіе ордена св. великомученицы Екатерины (24 ноября).

1715. Учрежденіе въ С.-Петербургѣ Морской Академіи и Пороховаго завода на Охтѣ.

1716. Изданіе Петромъ I воинскаго устава. Второе путешествіе царя по Европѣ вмѣстѣ съ супругою Екатериною Алексѣевною.

1717. Учрежденіе Государственныхъ коллегій (12 дек.).

1718. Смерть царевича Алексѣя Петровича, отрѣшеннаго отцомъ отъ наслѣдованія престола (26 іюня). Повелѣніе царское рыть Ладожскій каналъ.

1719. Первая въ Россіи народная перепись (ревизія) и второе раздѣленіе Россіи на губерніи. Первое ученое путешествіе по Сибири доктора Даніила Готлиба Мессершмидта (до 1726 г.), для изученія Сибири въ географическомъ, историческомъ, этнографическомъ и медицинскомъ отношеніяхъ.

1720. Изданіе духовнаго регламента и учрежденіе св. Сунода. Присоединеніе къ Россіи по Ништадтскому миру Лифляндіи, Эстляндіи, Ингріи, острововъ Эзель и Даго, со всѣми малыми островами на Балтійскомъ и Финскомъ моряхъ, и части южной Финляндіи (30 авг.). Принятіе Петромъ I поднесеннаго ему отъ Сената въ лицѣ всего народа титула „*Императора, Отца отечества и Великаго*“ (21 окт.). Указъ о дозволеніи купечеству пріобрѣтать деревни къ фабрикамъ и заводамъ. Учрежденіе почты.

1722. Табель о рангахъ (24 января) .Основаніе Екатеринбурга. Указъ о престолонаслѣдіи (5 декабря). Походъ Петра I въ Персію и покореніе Дербента. Опубликованіе адмиралтейскаго регламента и изданіе указа о должности Генералъ-Прокурора. (Смерть Стефана Яворскаго (27 ноября), бывшаго блюстителя патріаршаго престола, а затѣмъ перваго президента св. Сунода

1723. Оборонительный союзъ съ Персіею, по которому она уступила Россіи города, Дербентъ и Баку и области: Гилянь, Мазандеранъ и Астрабадъ. Открытіе перваго руднаго мѣстонахожденія въ Алтайскомъ горномъ округѣ.

1724. Утвержденіе устава Императорской Академіи наукъ (28 янв.) Коронованіе Императоромъ Петромъ I своей супруги Императрицы Екатерины Алексѣевны въ Москвѣ (17 мая). Раздѣленіе рускаго купечества на 3 гильдіи, Первые русскіе кавалергарды. Перенесеніе мощей св. Александра Невскаго изъ Владиміра на Клязьмѣ въ С.-Петербургъ, въ Александро-Невскій монастырь (30 августа).

Императоры и Императрицы Всероссійскіе.

Екатерина I Алексѣевна, съ 28 янв. 1725 г. до 7 мая 1727 г., † (род. 5 апрѣля 1684 г.).

1725. Учрежденіе ордена св. Александра Невскаго (21 мая). Открытіе Академіи Наукъ въ С.-Петербургѣ (21 дек.).
1726. Учрежденіе Верховнаго Тайнаго Совѣта. Начало Колыванскихъ мѣдныхъ и серебряныхъ заводовъ.
1727. Учрежденіе въ Сибири самостоятельной Иркутской каѳедры и назначеніе сюда первымъ епископомъ Иннокентія Кульчицкаго (въ послѣд. причисл. Россійск. Церковью къ лику святыхъ). Послѣ смерти Императрицы Екатерины Алексѣевны, вступленіе на престолъ Петра Алексѣевича, сына лиш. престолонаслѣдія царев. Алексѣя Петровича.

Петръ II Алексѣевичъ, съ 7 мая 1727 г.—19 января 1730 г., † (род. 12 октября 1715 г.).

1727. Прибытіе въ Березовъ сосланн. сюда кн. Александра Данил. Меншикова съ сыномъ Александромъ и дочерьми Маріею (первою обрученн. невѣстою Импер. Петра II) и Александрою.
1728. Основаніе города Кяхты. Устраненіе католиковъ отъ обученія юношества въ Россіи. Установленіе надворныхъ судовъ. Ратификація генеральнаго трактата между Россіею и Китаемъ — о вѣчномъ между обѣими имперіями мирѣ и утвержденіи границъ.
1729. Обрученіе Императора Петра II съ княж. Екатериною Долгоруковою. Изданіе вексельнаго и таможенныхъ уставовъ въ Россіи. Отправленіе китайскимъ богдыханомъ Юнженомъ въ Россію перваго китайскаго посольства. Смерть князя Меншикова въ Березовѣ.
1730. Послѣ смерти Императора Петра II-го избраніе на Россійскій престолъ государственными чинами племянницы Импер. Петра I — Анны Іоанновны на условіяхъ, ограничивавшихъ власть Государыни.

Анна I Іоанновна. Съ 25 янв. 1730 г. — 17 окт. 1740 г., † (род. 28 янв. 1694).

1730. Признаніе Императрицы Анны Іоанновны Самодержавною (25 февр.). Ссылка въ Сибирь князя Алексѣя Григорьевича Долгорукова съ семействомъ, въ томъ числѣ и Екатерины Алексѣевны—второй нарѣченной невѣсты Импер. Петра II (впослѣд. возвращ. въ 1745 г. изъ Сибири и выдана замужъ за графа Ал. Ром. Брюса).
1732. Учрежденіе сухопутнаго Шляхетскаго (1-го кадет.) корпуса (12 мая). Принятіе въ Россійское подданство Кабардинскихъ князей. Повелѣно судить свѣтскимъ судомъ монашествующихъ и священно-монашествующихъ, бѣжавшихъ изъ монастырей и пойманныхъ въ свѣтской одеждѣ, и отсылать ихъ за наказаніе въ Сибирь на заводы.
1733. Отправленіе изъ Петербурга большой Сибирской экспедиціи для изслѣдованія земель въ сосѣдствѣ съ Камчаткою (19 августа).
1734. Вмѣшательство Россіи въ борьбу за польское престолонаслѣдіе. Помощь Августу Саксонск. въ борьбѣ съ Станиславомъ Лещинскимъ. Осада и взятіе Данцига Минихомъ.
1735. Начало войны съ Турціей, въ союзѣ съ Австріей.
1736. Взятіе фельдмарш. Минихомъ у турокъ Перекопа. Возобновленіе Азовскаго флота.
1737. Взятіе Очакова Минихомъ (12 іюля). Побѣда при Ставучанахъ (28 августа). Взятіе Хотина. Первая ода Ломоносова. Первая находка золотой руды въ Россіи. Окончаніе войны съ Турціею Бѣлградскимъ миромъ. Послѣ смерти Импер. Анны Іоанновны вступленіе на престолъ внука ея Іоанна Антоновича (мать Іоан. Антонов. была внучкою царя Іоанна Алексѣев. по старшей дочери Екатеринѣ, а, слѣдовательно, Іоаннъ Антоновичъ приходился правнукомъ царю Іоанну Алексѣев.).

Іоаннъ VI Антоновичъ, съ 17 окт. 1740 г.—24 ноября 1741 г. (род. 20 августа 1740 г. † 3 іюля 1764 г.).

1740. За малолѣт. Импер. Іоанна Антоновича регентство Бирона. Сверженіе его Минихомъ. Правленіе матери Импер.—Анны Леопольдовны. Начало войны со Швеціею (до 1743 г.) Смерть составителя „Исторіи Россійской“ — В. Н. Татищева).

1741. — Новый переворотъ въ пользу дочери Петра I Елисаветы Петровны. Ссылка Бирона въ Сибирь, въ Пелымъ.

Елисавета Петровна, съ 21 ноября 1741 г.--25 дек. 1761 г., † (род. 18 дек. 1709 г.).

1742. Высылка изъ Россіи евреевъ и воспрещ. имъ пріѣзда въ Россію (2 декабря). Коронованіе Императрицы Елисаветы Петровны въ Москвѣ (25 апр.) Объявленіе Наслѣдникомъ Россійск. престола принца Гольштейнъ-Готорпскаго Петра Ѳедоровича, сына род. сестры Елисаветы Петровны Анны Петровны (18 ноября). Ссылка въ Пелымъ фельдмаршала Миниха (до 1761 г.) и въ Березовъ Вице-Канцлера графа Остермана, († 1747 г.) Землетрясеніе въ Иркутскѣ (16 іюня).

1743. Заключеніе со Швеціею мира въ Або (Россія пріобрѣла провинцію Кюменгардъ съ город. и крѣпост. Фридрихсгамомъ, Вильманстрандомъ, и въ Саволакск. провинціи—городъ и крѣпость Нейшлотъ (6 авг.), съ условіемъ, чтобы Швеція приняла на свой престолъ родствен. Императрицы Адольфа Фридриха (вступ. на Шведскій престолъ въ 1751 г.). Ссылка въ Сибирь, желавшихъ избрать вторично Императора Іоанна Антоновича Ульриха, С. Т. Лопухина съ женою и сыномъ, графини Анны Гаврил. Бестужевой, Ивана Мошкова, князя Ивана Путятина, Александра Зыбина и Софьи Лиліенфельдтъ)

1744. Открытіе, по повелѣнію митропол. Сибирск. Антонія, школы въ Томск. Алексѣевск. мон., для обученія въ ней всѣхъ дѣтей духовнаго званія, котор. не имѣли возможности учиться въ Тобольскѣ.

1745. Изданъ Академіей Наукъ первый полный географическій атласъ Россіи, съ указаніемъ, изъ какихъ губерній, провинцій и городовъ состояла Россія въ царств. Импер. Елисаветы Петровны. Бракосочетаніе Насл. Цесарев. Петра Ѳеодоровича съ принцессою Ангальтъ-Цербтскою (впослѣд. Имп. Екатерина II).

1747. Отправка Импер. Елисаветою Петровною на помощь Германіи противъ Франціи 37 тысячъ войска. Изданіе устава Императорской Академіи Наукъ. Импер. Елисавета Петр. заставила нѣкоторыя Европ. державы, не признававшія Россію имперіею, приписать ей сей титулъ.

1750. Выходъ въ свѣтъ I тома русск. перевода сочиненія академика Миллера „Описаніе Сибирскаго царства“. Сооруженіе Импер. Елисаветою Петровною изъ первовыплавленнаго въ ея царствованіе русск. серебра раки для мощей св. благ. вел. кн. Алекс. Невскаго.

1751. Переселеніе сербовъ въ Россію (Новая Сербія).

1752. Преобразованіе Морской Академіи въ Кадетскій корпусъ—нынѣ Морское училище (15 декабря).

1753. Указъ объ уничтоженіи смертной казни (18 іюня). Уничтоженіе внутреннихъ таможенъ (20 дек.).

1754. Издана межевая инструкція и указъ объ учрежденіи Государственнаго Банка. Возобновленіе Россіею прежняго союза съ Австріею. Ссылка въ Сибирь становится постоянною, съ подраздѣленіемъ ея на два вида: въ работу и на поселеніе. Открытіе въ Иркутскѣ школы навигаціи и геодезіи.

1755. Учрежденіе Московскаго университета (1-го въ Россіи) и при немъ двухъ гимназій. (12 янв.).

1756. Начало руссаго постояннаго театра. (Ѳ. Гр. Волковъ).

1757. Участіе Россіи въ 7-милѣтней войнѣ, въ союзѣ съ Австріей противъ Пруссіи. Побѣда надъ пруссаками при Гроссъ-Егернсдорфѣ (30 авг.) Основаніе Императ. Академіи Художествъ въ С.-Петербургѣ (9 ноябр.).

1758. Сраженіе съ Пруссаками при Цорнсдорфѣ (1 авг.).

1759. Побѣда русск. войскъ надъ Фридрихомъ Великимъ при Кунерсдорфѣ. Для восполненія недостатка женщинъ въ Сибири повелѣно на сибирскую линію поселить годныхъ для замужества ссыльныхъ женщинъ.

Петръ III Ѳеодоровичъ, съ 21 декабря 1761 г.—29 іюня 1762 г. (род. 10 февр. 1728 г., † 6 іюля 1762 г.).

1761. Заключеніе мира съ Пруссіей.
1762. Упраздненіе Тайной Канцеляріи (12 февр.). Грамота о вольности дворянства, т. е. отмѣна обязательной службы дворянства. Учрежденіе Коллегіи Экономіи для управленія монастырскими крестьянами (21 марта).

Екатерина II Алексѣевна, съ 29 іюня 1762 г.,—6 ноября 1796 г., † (род. 21 апр. 1729 г.).

1762. Коронованіе Императрицы Екатерины II въ Москвѣ (22 сент.).
1763. Учрежденіе Воспитательнаго Дома въ Москвѣ (22 авг.). Повелѣніе о приготовленіи особой сибирской монеты на Колывано-Воскресенскихъ заводахъ, съ изображен. герба Сибирскаго царства, изъ мѣстной золотистой и серебристой мѣди, для обращенія сей монеты во всякихъ казенныхъ и частныхъ сборахъ и платежахъ въ одной только Сибирск. губерн. Основаніе по Волгѣ нѣмецкихъ и другихъ иновѣрческихъ колоній.
1764. Окончательное устройство монастырскихъ имѣній (6 февр.). Учрежденіе института для благородныхъ дѣвицъ при Смольномъ монастырѣ (5 мая). Уничтоженіе „Гетманскаго“ достоинства въ Малороссіи и замѣна его по дѣламъ правленія—„Малороссійскою Коллегіею“. Изданіе указа о наименованіи Сибири—„Сибирскимъ Царствомъ“ и объ учрежденіи въ ней другой губерніи—Иркутской, переименованной изъ провинціи того-же имени. Вмѣшательство Россіи въ вопросъ о диссидентахъ въ Польшѣ и вынужденіи у польскаго сейма полноправности диссидентовъ. Вступленіе на Польскій престолъ Станислава-Августа Понятовскаго (до 1795 г.).
1765. Учрежденіе Вольнаго Экономическаго Общества (31 окт.)
1766. Устройство въ Сибири, въ Барнаулѣ первой въ Россіи паровой машины русск. механикомъ Ползуновымъ, приспособленной имъ для заводскаго дѣйствія (впослѣд. усовершенствована Шлиттеромъ).
1767. Открытіе и изданіе „Наказа“ комиссіи для составленія новаго Уложенія (30 іюля). Смерть М. В. Ломоносова (4 апр.).
1768. Введеніе прививанія оспы (20 ноября). Введеніе въ Россіи ассигнацій (манифестъ 29 дек.). Упраздненіе Сибирской митрополіи. Выходъ въ свѣтъ Сибирской исторіи Фишера (на нѣмец. языкѣ, на русск.—въ 1774 г.). Оспа погубила въ Сибири около 20,000 Камчадаловъ. Изданіе распоряженія объ отсылкѣ сумашедшихъ людей оказывающихся въ Сибири и неимѣющихъ своего пропитанія въ тѣ монастыри, гдѣ имѣется не полное по штату число монаховъ. Начало первой Турецкой войны (до 1774 г.).
1769. Учрежденіе ордена св. великомученика Георгія (26 ноября).
1770. Истребленіе турецкаго флота при Чесмѣ (26 іюня). Побѣды Румянцева надъ Турками при Ларгѣ и Кагулѣ (21 іюня). Сосланъ изъ Нерчинскихъ заводовъ въ Мангатею крест. Чернышовъ, выдававш. себя за Импер. Петра III. (7-ой—самозванецъ на одно и то-же имя).
1771. Первое появленіе русскихъ въ Мингреліи и взятіе Кутаиса. Моровая язва и мятежъ въ Москвѣ. Вторженіе Долгорукова въ Крымъ. Первый удачный опытъ привитія оспы въ Сибири, въ Змѣиногорскѣ.
1772. Первый раздѣлъ Польши и присоединеніе къ Россіи Бѣлоруссіи (23 іюля). Основаніе Коммерческаго училища. въ С.-Петербургѣ (6 дек.). Учрежденіе С.-Петербургскаго Отдѣленія Воспитательнаго Дома. Кончина Бирона (17 дек.)
1773. Учрежденіе Горнаго училища въ С.-Петербургѣ. Русскіе, перейдя Дунай, вступили въ предѣлы Турціи, взятіе турецкой крѣпости Туртукай Суворовымъ. Бунтъ Пугачева (18 сент.). Возстаніе на Поволжьѣ крестьянъ-инородцевъ. Движеніе раскольниковъ. Бракосочетаніе наслѣдника цесаревича Павла Петровича съ принцессою Гессенъ-Дармштадтскою Вильгельминою (Наталія Алексѣевна, род. 29 сент., † 15 апр. 1776 г.).

1774. Миръ съ Турціею въ Кучукъ-Канарджи (10 іюля), по которому Россія пріобрѣла земли между рѣками Бугомъ и Днѣстромъ, крѣпости Кинбурнъ, Еникуль, Керчь и остр. Тамань и свободное плаваніе по всѣмъ турецкимъ водамъ.
1775. Уничтоженіе Запорожской Сѣчи (манифестъ 5 авг.) Основаніе греческаго кадетскаго корпуса. Новое раздѣленіе Россіи на 50 губерній (7 ноября) и учрежденіе 242 городовъ. Казнь Пугачева въ Москвѣ (10 янв.)
1776. Введеніе общихъ календарей. Вступленіе наслѣдника цесаревича Павла Петровича во второй бракъ съ принцессою Виртембергскою, Маріею Ѳеодоровною. (26 сент., † 24 окт. 1828 г.).
1777. Первый (неудачный) опытъ пчеловодства въ Сибири (въ Усть-Каменогорскѣ).
1780. Декларація о вооруженномъ нейтралитетѣ (28 февр.).
1781. Изданіе устава о судоходствѣ. Открытіе въ Сибири, въ Иркутскѣ, городской школы.
1782. Учрежденіе коммиссіи народныхъ училищъ (6 сент.) Учрежденіе ордена св. Владиміра (22 сент.). Открытіе въ С.-Петербургѣ Императрицею Екатериною II памятника Петра I. Обнародованіе свободы въ ископаніи всѣхъ минераловъ. Учрежденіе и открытіе Тобольскаго намѣстничества.
1783. Пріобрѣтеніе безъ всякаго кровопролитія и присоединеніе къ Россійской имперіи полуострова Крыма съ Кубанью. Принятіе въ подданство Россіи царя Карталинск. и Кахетинск. Основаніе Россійской академіи, что нынѣ второе отдѣленіе академіи наукъ (30 сент.). Разрѣшеніе частнымъ лицамъ заводить типографіи (15 янв.). Учрежденіе Севастопольскаго порта. Учрежденіе народныхъ училищъ. Учрежденіе и открытіе Иркутскаго намѣстничества.
1784. Заведеніе Черноморскаго флота. Празднованіе въ Тобольскѣ 200-лѣтія покоренія Сибири (26 окт.).
1785. Изданіе Городоваго положенія и пожалованіе дворянству граматы (21 апр.). Учрежденіе въ первый разъ Кавказскаго намѣстничества изъ уѣздовъ: Екатеринодар., Кизлярск., Моздок., Александровск. и Ставропольск. Изданіе штата Адмиралтейства и флота на Черномъ морѣ (13 авг.).
1786. Учрежденіе Государственнаго заемнаго банка (28 іюня). Изданіе устава народныхъ училищъ (15 авг.). Выѣздъ Императрицы Екатерины II изъ С.-Петербурга на Югъ для осмотра вновь пріобрѣтеннаго Новороссійскаго края (2 янв.).
1787. Начало второй Турецкой войны (до 1791 г.) Покореніе народовъ, живущ. за Кубанью.
1788. Взятіе Потемкинымъ Очакова (6 дек.). Начало войны Швеціи съ Россіей (до 1790 г.). Страшный пожаръ въ Тобольскѣ, истребившій почти весь городъ (27 и 28 апр.).
1789. Побѣда Суворова надъ Турками при Рымникѣ (15 сент.). Открытіе въ Иркутскѣ и Тобольскѣ главныхъ народ. училищъ (впослѣд. переименованіе въ гимназіи 1805 и 1810 гг. Основаніе въ Сибири, въ Барнаулѣ, горной школы.
1790. Взятіе Суворовымъ Измаила (11 дек.). Окончаніе войны со Швеціею и Верельскій миръ. Первое въ Сибири періодическое изданіе (журналъ »Иртышъ« въ Тобольскѣ).
1791. Польская конституція (3 мая). Заключеніе мира съ Турціею въ г. Яссахъ, по которому утверждено присоединеніе къ Россіи Крыма и Очакова (29 дек.). Срытіе крѣпости Очакова и основаніе здѣсь крѣпости и порта Николаева.
1793. Второй раздѣлъ Польши, по которому присоединены къ Россіи: Волынь, Подолія и Минская область (11 іюля), и составленіе изъ сихъ областей 3-хъ намѣстничествъ: Изяславскаго, Брацлавскаго и Минскаго.
1794. Основаніе Одессы адмираломъ Рибасомъ. Убійство русскихъ въ Варшавѣ и возстаніе Польши. Битва при Мацѣевицахъ и плѣнъ Косцюшки (30 сент.) Взятіе Суворовымъ Праги, предмѣстья Варшавы (24 окт.).
1795. Третій раздѣлъ Польши, по которому присоединены къ Россіи Литва (1 марта), и половина Волыни (10 уѣздовъ кіевск. губ.). Присоединеніе къ Россіи Курляндіи и Семигаліи (15 апр.).
1796. Начало войны съ Персіею.

Павелъ I Петровичъ, съ 7 ноября 1796 г.,—12 марта 1801 г., (род. 20 сент. 1754 г.).

1796. Миръ съ Персіею въ Тифлисѣ.

1795. Коронованіе въ Москвѣ императора Павла I въ день Пасхи (5 апр.). Изданіе основнаго закона о престолонаслѣдіи въ Россіи (7 апр.). Учрежденіе духов. академій въ С.-Петербургѣ (Александроневской) и Казани. Установленіе цензуры. Закрытіе частныхъ типографій и запрещеніе ввоза книгъ изъ-за границы. Проектъ ген. Новицкаго о соединеніи Обскаго и Енисейск. бассейновъ посредств. канала между рр. Тымомъ и Сымомъ.

1798. Учрежденіе сѣверо-американской компаніи въ Россіи. Учрежденіе въ С.-Петербургѣ института св. Екатерины для воспитанія благородн. дѣвицъ. Участіе Россіи съ Австріею во второй коалиціи противъ Франціи.

1799. Учрежденіе Императорской медико-хирургической академіи въ С.-Петербургѣ Итальянская кампанія Суворова. Побѣды русск. войскъ подъ начальств. Суворова надъ французами при Аддѣ, Требіи (7 іюня) и Нови (17 іюля). Походъ Суворова въ Швейцарію на соединеніе съ Римскимъ-Корсаковымъ Переходъ Суворова черезъ С. Готардъ (31 іюля). Пораженіе Римскаго-Корсакова при Цюрихѣ. Разрывъ съ Австріею и отозваніе Суворова.

1800. Миръ съ Франціею и приготовленія къ войнѣ съ Англіею.

1801. Присоединеніе къ Россійской имперіи Грузіи (18 янв.).

Александръ I Павловичъ (Благословенный), съ 12 марта 1801 г.—19 ноября 1825 г., † въ Таганрогѣ (род. 12 дек. 1777 г.).

1801. Коронованіе Императора Александра I въ Москвѣ (15 сент.). Подтвержденіе правъ духовенству, дворянству и купечеству (2 апр.) Уничтоженіе Тайной канцеляріи, отмѣна пытки и ограниченіе тѣлесныхъ наказаній.

1802. Учрежденіе Министерствъ (8 сент.). Возстановленіе Дерптскаго университета (5 янв.). Учрежденіе Императорскаго Человѣколюбиваго Общества. Учрежденіе Шереметьевскаго странно-пріимнаго дома въ Москвѣ. Преобразованіе Импер. Академіи художествъ (22 окт.)

1803. Учрежденіе Педагогическаго института въ С.-Петербургѣ. Учрежденіе Екатерининскаго института въ Москвѣ. Первое путешествіе русскихъ вокругъ свѣта, Крузенштерна и Лисянскаго. Учрежденіе сословія свободныхъ хлѣбопашцевъ—первая попытка освобожденія крестьянъ въ Россіи (20 февр.). Изданіе новаго регламента Императорской Академіи Наукъ. Присоединеніе къ Россіи Мингреліи (2 дек.). Возстановленіе Сибирскаго Генералъ-Губернаторства. Извѣстный въ это время жертвователь Демидовъ, пожертвовалъ 50,000 руб. на учрежденіе Сибирскаго университета. Призывъ въ Россію иностран. поселенцевъ. Отправленіе посольствъ въ Японію и Китай. Учрежденіе по губернскимъ городамъ гимназій, а по уѣзднымъ—уѣздныхъ училищъ и приход. школъ.

1804. Преобразованіе Московск. университета по новому уставу (5 нояб.). Учрежденіе Харьковск. и Казанск. университетовъ. Новое раздѣленіе Россіи на губерніи. Учрежденіе инженерной школы, впослѣдствіи получившей названіе главн. инженер. училища. Раздѣленіе Тобольской губер. на Тобольскую и Томскую (26 февр.), и водвореніе на казен. счетъ въ Томскѣ 7000 ссыльныхъ.

1805. Открытіе въ Ярославлѣ Демидовскаго лицея. Начало первой войны (до 1808 г. Россіи съ Наполеономъ. Сраженіе при Аустерлицѣ (20 нояб.) Присоединеніе къ Россіи отъ Персіи Корабахской и Ширванской областей. Высочайшее повелѣніе объ образованіи Якутской области изъ сѣверовосточныхъ частей Иркутской губерніи (22 апрѣля). Отправленіе въ Пекинъ чрезвычайнаго посланника гр. Юрія Александр. Головкина, для переговоровъ относительно расширенія торговыхъ правъ русскихъ въ Китаѣ. Открытіе въ Иркутскѣ гимназіи.

1806. Начало войны Россіи съ Персіею (до 1807 г.). Черногорцы, въ союзѣ съ Русскими, ударили на Французовъ въ Далмаціи.

1807. Сраженіе съ французами при Прейссишѣ—Эйлау (7 янв.) и Фридландѣ (2 іюня). Заключеніе Россіею мира съ Франціею въ Тильзитѣ (25 іюня). Присоединеніе къ Россіи Бѣлостокской области.

1808. Преобразованіе духовныхъ училищъ въ Россіи. Взятіе русскими у шведовъ городовъ въ Финляндіи: Або, Свеабурга, Вазы, и Якобштадта. Первый ударъ развитію рабства въ Сибири, изданіемъ указа о дозволеніи Россійск.

подданнымъ свободн. состояній покупать и вымѣнивать киргизскихъ дѣтей, которыя затѣмъ по достиженіи 25 лѣтняго возраста долженствуютъ быть свободными (23 мая).

1809. Учрежденіе въ С.-Петербургѣ Духовной академіи (17 февр.). Начало войны Россіи съ Австріею (до 1810 г.) и съ Турціею (до 1812 г.). Присоединеніе къ Россіи Финляндіи по Фридрихсгамскому договору (5 сент.). Учрежденіе управленія водяными и сухопутными сообщеніями (20 нояб.). Учрежденіе въ Сибири X округа путей сообщенія для приведенія въ исправленіе дорогъ и водяныхъ путей.

1810. Учрежденіе Государственнаго Совѣта (1 янв.). Присоединеніе къ Россіи Имеретіи (15 янв.) и принятіе Грузіею россійск. подданства. Открытіе въ Тобольскѣ гимназіи. Прибытіе въ Камчатку морской экспедиціи подъ начальств. Вас. Мих. Головина. Вслѣдствіе злоупотребленій губернатора Пестеля по продовольственной части, страшный голодъ въ Туруханскомъ краѣ, во время котораго обнаружено было нѣсколько ужасныхъ случаевъ убійства и даже людоѣдства (1811, 1815 и 1816).

1811. Учрежденіе Царскосельскаго лицея. Открытіе первыхъ оловяныхъ рудъ въ Нерчинск. округѣ. Начало шестилѣтнихъ неурожаевъ за Байкаломъ.

1812. Учрежденіе Императорской публичной библіотеки (23 февр.) Заключеніе мира съ Турціею въ г. Бухарестѣ и присоединеніе къ Россіи Бессарабіи (16 мая) Начало второй войны съ Франціею и вторженіе Наполеона въ Россію (11 іюня). Сраженіе при Бородинѣ (26 авг.). Вступленіе Французовъ въ Москву (2 сент.). и начало пожара Москвы (3 сент.) Выходъ ихъ изъ Москвы (11 окт.). Изгнаніе французовъ изъ Россіи (25 дек.).

1813. Переходъ русск. войскъ чрезъ границу и взятіе Варшавы (27 дек.), Познани (11 февр.), Берлина (3 март.). Сраженіе соединенныхъ войскъ съ французами при Лейпцигѣ (4—6 окт.) Взятіе персидск. крѣпости Ленкораня и миръ съ Персіею въ Гулистанѣ, по которому къ Россіи присоединены земли до р. Аракса (12 окт.). Отправленіе въ Сибирь Австрійск. урож. съ подробною инструкціею для минералогич. путешествія, начиная отъ Уральскаго хребта и кончая Камчаткою, для обозрѣнія и изслѣдованія состава всѣхъ главн. горн. хребтовъ.

1814. Взятіе Парижа (19 марта).

1815. 2-е вступленіе русск. войскъ въ Парижъ (28 іюля). Вѣнскій конгрессъ и присоединеніе къ Россіи Варшавск. герцогства, подъ названіемъ Царства Польскаго. Первое паровое судно на Невѣ. Изгнаніе іезуитовъ изъ Россіи (20 дек.) Заключеніе священнаго союза. Дарованіе Польшѣ Учредительной Хартіи.

1816. Запрещеніе поддѣлки капорскаго чая подъ вид. китайскаго и о строжайшемъ запрещеніи подмѣси въ чай капорской травы.

1817. Бракосочетаніе (1 іюля) велик. кн. Николая Павловича съ принцессою прусскою Шарлоттою (по принятіи православія—Александра Ѳеодоровна). Члены Лондонскаго Библейск. Общества Сталибрасъ и Рамкъ отправились къ Забайкальскимъ инородцамъ для проповѣди имъ св. Евангелія. Пожаръ въ зимнемъ Дворцѣ (27 дек.).

1818. Начало изданія „Сибирскаго Вѣстника“ Спасскаго (съ 1824 г.), содержавшаго въ себѣ множество матеріаловъ по исторіи Сибири.

1819. Преобразованіе Главнаго Педагогическ. института въ С.-Петербургѣ въ университетъ (8 февр.). Учрежденіе въ Сибири, въ Тобольскѣ, по иниціативѣ Генералъ-Губер Сперанскаго, перваго Благотвор. общества для бѣдныхъ.

1820. Учрежденіе морскаго артиллерійск. училища въ С.-Петербургѣ, (9 мая). Отправленіе лейтенантовъ Барона Врангеля и Анжу для описанія сѣверн. береговъ Сибири. Большое наводненіе въ Томской и Иркутской губ. отъ котор. особенно пострадали Томскъ, Енисейскъ, Киренскъ и Иркутскъ.

1821. Учрежденіе въ С.-Петербургѣ Сибирскаго комитета для разсмотрѣнія отчета, представленнаго Сибирск. Ген.-Губерн. Сперанскимъ по обозрѣнію Сибирск. губерніи.

1822. Раздѣленіе Сибири на Западную и Восточную (26 янв.), подъ управленіемъ особыхъ Генералъ-Губернаторовъ

1823. Одновременное ходатайство Генер.-Губерн. Запад. Сибири Капцевича и Попечителя Казанск. учебн. округа Магницкаго объ учрежденіи въ Сибири университета съ 2 факультетами: юридич. и медицинск. Учрежденіе Енисейской губерніи.

1824. Наводненіе въ С.-Петербургѣ (7 ноября). Изданіе указа о чеканкѣ платиновыхъ монетъ (24 апрѣля).

1825. Послѣ смерти Императора Александра Павловича, заговоръ декабристовъ и бунтъ въ С.-Петербургѣ (14 дек.), оффиціальное отреченіе отъ престолонаслѣдія велик. кн. Константина Павловича и вступленіе на престолъ вел. кн. Николая Павловича. Открытіе окружныхъ городовъ: Тюкалинска, Колывани и Барнаула. Высочайшее повелѣніе о высылкѣ каждогодно въ С.-Петербургское и Московское отдѣленія Медико-Хирургич. Академіи изъ сущест. въ Сибири духовн. семинарій воспитанниковъ, для опредѣл. ихъ по окончаніи курса, на службу въ одномъ Сибирскомъ краѣ. Изданіе узаконенія о причисленіи въ Почтовое вѣдомство младенцевъ, подкидываемыхъ почталіонамъ. Даны первыя разрѣшенія на поиски золота въ Сибири: Сибирякамъ богачамъ Якиму Рязанову (по склону Урала) и винному откупщику въ Томскѣ Ѳедору Иванову (по склонамъ Алтая, въ Томской губер.).

Николай I Павловичъ, съ 14 декабря 1825 — 18 февр. 1855 г., † (род. 25 іюня 1796 г.)

1826. Война съ Персіей за обладаніе Закавказьемъ (до 1828). Опытъ купца Нижегородцева дѣлать посѣвы яровыхъ хлѣбовъ въ Барнаулѣ. Ссылка въ Сибирь декабристовъ.

1827. Учрежденіе офицерскихъ классовъ (нынѣ Морской Академіи) при Морскомъ училищѣ. Учрежденіе 1-го страховаго отъ огня общества въ С.-Петербургѣ. Взятіе генер. Паскевичемъ персидской крѣпости Эривани (1 окт.). Россія въ союзѣ съ Англіею и Франціею вступается за независимость Греціи. Битва при Наваринѣ (8 окт.) и истребленіе турецкаго флота. Производство ревизіи Западной Сибири сенаторомъ Безроднымъ и княз. Куракинымъ. Стараніемъ Ген.-Губер. Вост. Сибири отысканы признаки золота около Иркутска, на бер. р. Ангары. Извѣстный ботаникъ Ледебуръ изслѣдываетъ Алтайскую флору.

1828. Мирный договоръ Россіи съ Персіей, въ Турменчаѣ (10 февр.), по которому ханства Эриванск. и Нахичеванск. присоединены къ Россіи. Учрежденіе въ С.-Петербургѣ Технологическ. института. Открытіе Новгородскаго канала (27 мая). Открытіе Александровск. университета въ Гельсингфорсѣ (19 сент.). Учрежденіе Главнаго Морскаго Штаба Его Импер. Величества, изъ котораго впослѣдствіи образовалось Морское Министерство. Учрежденіе Греко-уніатской духовн. коллегіи. Взятіе графомъ Паскевичемъ-Эриванскимъ у турокъ кр. Ахалцыха (9 августа).

1829. Взятіе Карса и Эрзерума и крѣпост. по Дунаю. Открытіе первой золотой розсыпи въ Алтайскихъ горахъ. Изданіе устава гимназій и училищъ уѣздныхъ и приходскихъ (8 дек.) Русск. гребная флотилія уничтожила турецк. флотилію въ Магницкомъ рукавѣ, на р. Дунаѣ (28 мая). Взятіе русск. сухопутн. войсками у турокъ крѣп. Варны, при содѣйствій русск. эскадры подъ начальств. адмирала Грейга. Переходъ генерала Дибича черезъ Балканы. Заключеніе мира съ Турціею въ Андріанополѣ (2 сент.), которымъ обезпечена независимость Греціи и положено основаніе независимости Молдавіи и Валахіи, и уступка Россіи восточ. берега Черн. моря. 1-я мануфактурная выставка въ Россіи. Смерть А. С. Грибоѣдова (30 янв.) Компанія Рязанова, Казанцева и Баландина, проникнувъ въ глубину Томск. горныхъ отроговъ, открыла здѣсь знаменитый Кундустульскій ключъ, чѣмъ и было положено прочное основаніе развитію въ Томской губер. и во всей Сибири золотопромышленности.

1830. Появленіе въ Россіи первой холерной эпидеміи (окончилась 1831 г.). Изданіе перваго полнаго собранія законовъ Россійской Имперіи (31 янв.). Учрежденіе Военной Академіи въ С.-Петербургѣ (4 окт.). Учрежденіе въ Россіи армянскихъ епархій — Нахичеванск. (на Дону) и Кишеневской (въ Бессарабіи). Начало мятежа въ Польшѣ (1-го ноября).

1831. Административное раздѣленіе Финляндіи на 8 губерній. Пораженіе русскими войсками польскихъ мятежниковъ при Гроховѣ и Остроленкѣ. Взятіе графомъ Паскевичемъ приступомъ Варшавы (27 августа). Введеніе въ Бѣлоруссіи узаконеній Россіи и прекращеніе Литовскаго статута. Изданіе узаконенія о наказаніи каторжныхъ за преступленія по прежнему плетьми, съ тѣмъ, чтобы число ударовъ было опредѣлено судомъ.

1832. Высочайше утверждены основ. постанов. для управленія бывшимъ Царствомъ Польскимъ, послѣ усмиренія мятежа. Установленіе сословія почетныхъ гражданъ. Учрежденіе Коммерческихъ судовъ. Отмѣна въ Польшѣ Учредительной Хартіи, уничтоженіе сейма и національнаго войска. Вызовъ миссіи для распространенія христіанства между Остяками.

1833. Открытіе второй всероссійск. мануфактурной выставки въ С.-Петербургѣ. Оборонительный договоръ съ Турецкимъ султаномъ въ Хункіаръ-Скелесси (іюня 26). Русскіе на Босфорѣ. Изданіе свода законовъ Россійской Имперіи (31 янв.).

1834. Учрежденіе археологической коммиссіи, для систематическ. изданія источниковъ отечественной исторіи (24 дек.) Учрежденіе университета св. Владиміра въ Кіевѣ (27 іюня).

1835. Изданіе общаго университетскаго устава (26 іюля). Учрежденіе училища правовѣдѣнія въ С.-Петербургѣ (10 іюня). Разрѣшеніе частной золотопромышленности въ Сибири. Для пополненія недостатка учителей въ учебныхъ заведеніяхъ въ Сибири повелѣно воспитывать на казен. счетъ при Сибир. гимназіяхъ и казанск. университетѣ опредѣл. число молод. людей изъ Сибир. уроженцевъ, по преимуществу отдаленныхъ городовъ, которые по окончаніи образованія обязывались служить въ качествѣ учителей въ Сибирск. учебн. заведеніяхъ.

1836. Утвержденіе устава о постройкѣ первой желѣзной дороги въ Россіи отъ С.-Петербурга до Павловска (31 марта). Учрежденіе въ Иркутскѣ банка сиропитательнаго дома Елисаветы Мих. Медвѣдниковой.

1837. Учрежденіе Министерства Государственныхъ имуществъ (1 января). Первое посѣщеніе Сибири Особою Царствующаго дома (Наслѣд. Царесарев. Александромъ Николаевичемъ) и дарованіе, по ходатайств. Его Импер. Высоч., разныхъ облегченій сибирскимъ ссыльнымъ, кромѣ сосланныхъ въ каторжн. работу.

1838. Смерть А. С. Пушкина (28 января.) Учрежденіе Николаевской (Пулковской) астрономич. обсерваторіи. Открытіе въ Иркутскѣ 1-го женск. учебно-воспитательнаго заведенія (сиропитательный домъ Е. Медвѣдниковой (21 апр.). Изданіе въ Москвѣ первой книги „Историческаго образованія въ Сибири“ Словцова.

1839. Кончина Министра Финансовъ Канкрина и Сперанскаго (11 февр.). Введеніе депозитныхъ билетовъ вмѣсто ассигнацій (1 іюля). 1-е изданіе свода военныхъ законовъ въ Россіи (25 іюня) и возсоединеніе уніатовъ съ Православною церковью (25 марта). Іосифъ Сѣмашко.

1840. Учрежденіе епископской каѳедры Россійско-Американскихъ церквей, съ подчиненіемъ ей Камчатскихъ и Охотскихъ церквей (первый епископъ Иннокентій Веніаминовъ — въ послѣд. быв. Митрополитъ Московскій. Открытіе въ Тобольскѣ памятника Ермаку (23 авг.). Открытіе первой публичной библіотеки въ Иркутскѣ (М. А. Балдаковымъ). Сильное землетрясеніе въ Сибирѣ на всемъ протяженіи р. Селенги. Кончина адмир. Крузенштерна, перваго русск. кругосвѣтнаго мореплавателя (12 авг.).

1841. Смерть М. Ю. Лермонтова (15 іюля). Договоръ Россіи съ Австріею, Франціею и Турціею о прекращеніи торговли съ неграми (8 декабря).

1843. Учрежденіе кредитныхъ билетовъ и уничтоженіе депозитныхъ. Смерть въ Тобольскѣ сибирскаго историка П. Андр. Словцова. Путешествіе по Сибири, по порученію Академіи наукъ, академика Миддендорфа. Основаніе въ Томскѣ Сибирскаго Обществ. Банка.

1844. Смерть И. А. Крылова (9 ноября). Начало пароходства по рр. Запад. Сибири коммерціи совѣт. Н. Ф. Мясниковымъ.

1845. Открытіе въ Томскѣ дѣвичьяго института.
1846. Начало почтоваго пароходства въ Россіи. Постановленіе о крестьянахъ въ Царствѣ Польскомъ. Преобразованіе Омскаго казачьяго училища въ Сибир. Кадетскій корпусъ.
1847. Введеніе инвентаря въ Юго-Западномъ краѣ. Съ этого года до 1856 г. ежегодныя землятресенія въ Селенгинскѣ. Начало усиленнаго убоя китовъ американцами въ Охотскомъ морѣ. Въ этомъ году полученіе золота въ Россіи достигло высшаго своего предѣла — ок. 760 пудовъ въ годъ.
1848. Смерть В. Г. Бѣлинскаго (26 мая). Назначеніе Ген.-Маіора Н. Н. Муравьева Ген.-Губернаторомъ Вост. Сибири (въ послѣд. графъ Амурскій). Венгерская кампанія.
1849. Ссылка Ф. М. Достоевскаго въ Сибирь. Кончина писателя Салтыкова (Щедрина). Побѣда генер. графа Паскевича надъ Венграми при Дебречинѣ (2 августа).
1850. Открытіе Николаевской желѣз. дороги (1 ноября). Открытіе театра въ Иркутскѣ. Начало занятія русскими устьевъ р. Амура.
1851. Основаніе въ Сибири перваго учен. общества—Сибирск. Отдѣла Императ. Русскаго Географ. Общества. Заключеніе Россіею (полков. Ковалевскій) съ Китаемъ Кульджинскаго торговаго трактата, коимъ установлялась мѣновая и безпошлинная торговля русск. съ китайц. въ Или (Кульджѣ) и Тарбагатаѣ (Чугучакѣ) (25 іюля). Землетрясенія въ Сибири: Семипалатинскѣ (8 янв. и 9 іюл.), а 16 нояб. на всемъ протяж. берега Охотск. моря. Ревизія Запад. Сибири генер.-адъют. Анненковымъ, на правахъ сенатора. Построеніе Николаевск. поста на самомъ прибрежьѣ р. Амура при впаденіи его въ лиманъ (авг.).
1852. Смерть Н. В. Гоголя (21 февр.) и В. А. Жарковскаго (12 апр.). Учрежденіе вновь Сибирскаго Комитета для единства въ управленіи Сибирью. Открытіе Якутской области (1 янв.).
1853. Манифестъ Импер. Николая I (14 іюня). Занятіе Молдавіи и Валахіи русскими войсками подъ начальствомъ свѣтл. кн. М. Д. Горчакова. Открытіе Турціей военныхъ дѣйствій противъ Россіи (3 окт.) нападеніемъ десантомъ изъ Виддина на Дунайскій островъ, между этою крѣпостью и Калифатомъ на казачій постъ противъ Туртукая, и измѣнич. нападеніемъ турокъ на таможенный постъ Св. Николая на Кавказѣ (съ 15 на 16 окт.) Объявленіе Импер. Николаемъ Павлов. войны Турціи (21 окт.). Совершенное уничтоженіе русскою эскадрою подъ начал. вице-адмир. Нахимова турецкаго флота въ Синопѣ (18 нояб.). Сраженіе при Башкадыкларѣ (19 нояб.). Основаніе русскими на Амурѣ 2 постовъ: близъ оз. Кизи—Маріинскаго, а въ соотвѣтствующемъ этому пункту морск. заливѣ де Кастри—Александрійскаго.
1854. Заключеніе Англіею и Франціею договора съ Турціею (8 марта) и объявленіе войны сими государствами Россіи (15 марта). Переходъ руск. войскъ чрезъ Дунай (11—14 март.) Пріѣздъ въ Дунайскую армію ген.-фельдмарш. Паскевича. Очищеніе русскими войсками Валахіи и Молдавіи (31 авг.). Высадка англо-француз. десанта въ Крыму (1 сент.). Начало осады Севастополя союзными войсками. Проигранное русскими войсками сраженіе при р. Альмѣ (8 сент.) Сраженіе при Инкерманѣ (5 нояб.). Пораженіе турокъ на Кавказѣ при р. Супсѣ (27 мая), на р. Чолокѣ (4 іюня), при Чингольскихъ высотахъ (17 іюля) и сдача безъ боя русск. войскамъ г. Баязета (19 іюля). Пораженіе кн. Бебутовымъ близъ селенія Кюргокъ-Дара съ 18-ти тыс. корпусомъ—60-ти тысяч. корпуса мушира Зарифы-Мустафы (24 іюля). Генер.-Губерн. Восточн. Сибири Муравьевъ лично предпринялъ военную экспедицію въ Амурскій край, чѣмъ совершенъ рѣшительный шагъ въ исторіи занятія Амура. Большая ученая экспедиція въ Сибирь Импер. Русск. Географ. Общества и экспедиція въ Вилюйскій край — Восточн.-Сибирск. отдѣла сего же общества. Начало изданія „Записокъ Сибирск. Отд. Импер. Русск. Географ. Общ.“ Издано Гагемейстеромъ первое систематич. описаніе Сибири „Статистическ. обозрѣніе Сибири“ въ 3 част. Появленіе перваго парохода на Шилкѣ и Амурѣ.
1855. Послѣ разбитія турокъ у Легвы, сожженіе турецкаго лагеря гурійскою милиціею (18—19 янв.).

Александръ II Николаевичъ, съ 19 февр. 1855 г.—1 марта 1881 г. †, (род. 17 апр. 1818 г.).

1855. Занятіе русск. войсками (Муравьевъ) на Кавказѣ Ардагана (30 мая), Кагызмана (9 іюля). Неудачный штурмъ Карса (17 сент.). Сраженіе при Черной рѣчкѣ (4 авг.), оставленіе русск. войсками Севастополя (27 авг.) и взятіе генер. Муравьевымъ Карса (15 нояб.). Экспедиція генер. Корсакова въ Амурскій край и начало колонизаціи Амура. Заключеніе вице-адмир. Путятинымъ въ Симодѣ трактата съ Японіею о торговлѣ и границахъ. Сильный падежъ скота у киргизовъ.

1856. Кончина генер.-фельдм. графа Паскевича-Эриванск., князя Варшавскаго (20 янв.). Окончаніе крымской войны и заключеніе между Россіею и союзными государствами Парижскаго трактата (18 мар.), по которому земли, во время войны завоеванныя и занятыя войсками, взаимно были очищены; Черное море признано нейтральнымъ, съ запрещеніемъ плавать на немъ судамъ военнымъ и Россіи и Турціи заводить на берегахъ сего моря военно-морскаго арсенала; открытіе безпошлиннаго судоходства по Дунаю; обязательство Турціи оставить въ придунайскихъ княжествахъ Молдавіи и Валахіи независимое и національное управленіе. Образованіе Приморской области (14 ноября).

1857. Учрежденіе комитета для разсмотрѣнія постановленій о крѣпостномъ состояніи (3 янв.). Указъ о сооруженіи 1-ой сѣти желѣзн. дороги въ Россіи (28 янв.). Смерть М. И. Глинки (3 февр.). Указъ о городск. обществен. банкахъ (16 іюля). Обнародованіе перваго Высочайшаго рескрипта объ улучшеніи быта помѣщичьихъ крестьянъ (20 нояб.). Десятая народная перепись (3 іюня). Новый общій тарифъ по европ. торговлѣ для таможенъ Росс. Имперіи и Цар. Польскаго (7 іюня). Заключеніе между Россіей и Пруссіею конвенціи о соединеніи С.-Петербургско-Варшавской желѣз. дороги съ Кенигсбергскою (19 іюня). Начало изданія въ Сибири оффиціальныхъ органовъ: Тобольск., Томск., Енисейск. и Иркутскихъ Губерн. вѣдомостей.

1858. Заключеніе Генер.-губерн. Восточной Сибири Муравьевымъ съ Китаемъ Айхунскаго договора о присоединеніи къ Россіи лѣв. берега Амура и о совмѣстн. съ Китаемъ владѣніи береговою полосою между Уссури и Восточнымъ океаномъ. Заключеніе между Россіею и Бельгіею трактатовъ о торговлѣ и мореплаваніи. Взятіе приступомъ Веденя, глав. мѣстопребыванія Шамиля (1 апр.). Указъ объ учрежденіи телеграфн. управленія. Высочайше утверждено положеніе о женск. училищахъ вѣдом. Министер. Народ. Просвѣщенія. Изданіе положенія объ училищахъ Военнаго вѣдомства. Заключеніе графомъ Путятинымъ трактата съ Китаемъ въ Тянь-Тзинѣ (17 іюня) и съ Японіею въ Іеддо (7 авг.) о взаимныхъ торговыхъ отношеніяхъ. Изданіе положенія о торговлѣ съ Финляндіею (20 дек.). Высочайшее утвержденіе устава для Россійскихъ консуловъ въ Европѣ и Америкѣ (23 дек.). Заключеніе трактата между Россіею и Великобританіею о торговлѣ и мореплаваніи (31 дек.) Основаніе Хабаровки (нынѣ Хабаровскъ) и Софійска. Открытіе въ Томскѣ духовной семинаріи. Прекращеніе водворенія въ Западной Сибири ссыльныхъ съ лишеніемъ всѣхъ правъ состоянія.

1859. Изданіе положенія о рекрутск. повинности въ Цар. Польскомъ (3 марта) и Уставъ о граждан. службѣ въ семъ краѣ (10 мар.). Окончат. покореніе кн. Барятинскимъ всей восточ. части Кавказа взятіемъ штурмомъ Гуниба и плѣненіемъ Шамиля (26 авг.).

1860. Учрежденіе должности судебныхъ слѣдователей (8 іюня). Изданіе устава Государственнаго Банка (31 мая). Заключеніе Россіею телеграфной конвенціи со Швеціею (17 іюля) и трактата о торговлѣ и мореплаваніи (14 сент.) съ Австріею. Уступка Китаемъ Россіи по Пекинскому договору (генер. Игнатьевъ) края между р. Уссури, моремъ и границею Кореи (2 нояб.) съ обозначеніемъ государ. границы на всемъ протяженіи смежныхъ корейск. и русск. владѣній. Высочайшее утвержденіе положенія о крестьянахъ Лифляндск. губер. (13 нояб.) М. В. Загоскинъ началъ издавать въ Иркутскѣ газету „Амуръ“. Основаніе на сѣвер. берегу залива Петра Великаго военнаго поста, назван. впослѣд. Владивостокомъ. Положеніе о воскресныхъ школахъ.

1861. Положеніе о крестьянахъ, вышедшихъ изъ крѣпостной зависимости (19 февр.). Установленіе акцизной системы взиманія питейнаго сбора вмѣсто откупной (4 іюля). Дозволеніе повсемѣстнаго ввоза въ Россію чая съ уплатою пошлинъ. 30 и 31 декабря сильныя землетрясенія въ Иркутской губ. и Забайкальской обл. Открытіе пароходства по р. Ленѣ.

1862. Утвержденіе главныхъ началъ преобразованія судеб. части (29 апр.). Обнародованіе правилъ размежеванія земель (9 янв.). Положеніе о Городск. Обществен. Банкахъ. Торжественное празднованіе въ Новгородѣ тысячелѣтія Россіи (8 сент.) Начало телеграфнаго сообщенія въ Сибири. Начало изданія въ Иркутскѣ „Сибирскаго вѣстника“, подъ редакц. Милютина и въ Кяхтѣ „Кяхтинскаго листка“.

1863. Мятежъ въ Польшѣ (11 янв.). Новый торговый уставъ (14 янв.). Отмѣна тѣлесныхъ наказаній и наложенія клеймъ по судебнымъ приговорамъ (17 апр.). Передача цензуры въ вѣдомство Министерства Внутрен. Дѣлъ (14 янв.). Указъ объ обязател. выкупѣ въ сѣверо-запад. краѣ (1 марта). Положеніе о Башкирахъ (14 мая). Изданіе новаго устава Импер. россійск. университетовъ (18 іюня). Положеніе объ удѣльныхъ крестьянахъ (26 іюня). Манифестъ объ открытіи въ Гельсингфорсѣ общаго сейма Велик. Княжества Финляндскаго (6 іюня). Указъ объ обязат. выкупѣ въ украинск. губерн. (30 іюля). Повелѣніе объ учрежденіи по одной женск. гимназіи въ Томскѣ и Омскѣ, на счетъ доходовъ Сибирскаго обществен. банка. Возникновеніе вопроса объ учрежденіи въ Сибири университета на жертвуемые купцомъ М. К. Сидоровымъ золотые пріиски и причитающіеся ему долги.

1864. Положеніе о земск. учрежденіяхъ (1 янв.). Указъ объ устройствѣ быта крестьянъ въ Царствѣ Польскомъ (19 февр.). Указъ о взаимн. земск. страхованіи (7 апр.). Учрежденіе Импер. Новоросійск. университета въ Одессѣ (11 іюля). Положеніе о начальныхъ народныхъ училищахъ (14 іюля). Учрежденіе Москов. Археолог. общества (1 сент.). Окончат. покореніе западн. Кавказа и прекращеніе Кавказской войны. Положеніе объ устройствѣ крестьянъ въ Тифлисской губерніи (13 окт.). Высочайшее утвержденіе новыхъ судебныхъ уставовъ (20 нояб.) Усмиреніе Польскаго мятежа. Возстановленный въ 1852 Сибирскій Комитетъ снова присоединенъ къ Комитету Министровъ. Открытіе въ Тюмени Городск. общ. банка.

1865. Взятіе Ташкента генер. Черняевымъ (16 іюня). Новое положеніе о пошлинахъ за право торговли и промысловъ (9 февр.). Образованіе Туркестанской обл. (17 февр.). Новое законоположеніе о печати (6 апр.). Кончина Наслѣд. Цесаревича и Вел. Кн. Николая Александровича (12 апр.) Манифестъ о провозглашеніи Вел. Кн. Александра Александровича Наслѣдн. престола и Цесаревичемъ (19 апр.). Раздѣленіе Оренбург. губ. на двѣ: Уфимскую и Оренбургскую (5 мая). Учрежденіе Министерства Путей Сообщенія (5 іюля). Положеніе объ устройствѣ быта крестьянъ въ Курской губ. (13 окт.). Начало изданія въ Николаевскѣ газеты „Восточное Поморье“ и въ Читѣ „Забайкальской области вѣдомостей“ и открытіе въ Иркутскѣ 1-й частн. типографіи Синицына.

1866. Злодѣйское покушеніе на жизнь Импер. Александра Николаевича (4 апр.). Указъ о гласномъ судопроизводствѣ (6 апр.) Указы объ устройствѣ нотаріальной части и порядкѣ судопроизводства охранительнаго (14 апр.). Открытіе новыхъ судебн. учрежденій въ С.-Петербургѣ и Москвѣ (17 и 23 апр.). Новое изданіе Уложенія о наказаніяхъ (5 мая). Открытіе въ Иркутскѣ (27 сент.) обществ. реальн. прогимназіи (впослѣд. преобразов. въ техническ. училище). Положеніе о военныхъ гимназіяхъ (1 окт.). Бракосочетаніе Государя Наслѣдника Цесаревича и велик. кн. Александра Александровича съ велик. княжною Маріею Ѳедоровною, дочерью короля Датскаго Христіана IX (26 окт.). Упраздненіе вотчинныхъ отношеній въ городахъ Царства Польскаго (26 окт.). Указъ о предоставленіи въ Лифлянд. губ. лицамъ всѣхъ сословій христіанск. вѣроисповѣд. пріобрѣтать недвижимости всяк. рода (5 нояб.). Указъ о поземельномъ устройствѣ государствен. кресть-

янъ (24 нояб.). Правила о крестьянахъ, вышедш. изъ крѣпостн. зависимости въ Мингреліи (1 дек.). Указъ о порядкѣ судопроизводствъ по дѣламъ печати и положеніе о губерн. и уѣздн. управленіяхъ въ губерніи бывш. Царства Польскаго (19 дек.). Учрежденіе комитета по дѣламъ Царства Польскаго (1 дек.). Экспедиція въ Туруханск. край А. П. Щапова и А. Н. Лопатина (приготовлен. къ печати трудъ Щапова сгорѣлъ во время пожара въ Иркутскѣ въ 1879 г.). Бунтъ и покушеніе къ побѣгу 700 чел. поляковъ на Кругъ-Байкальской дороги въ Сибири.

1867. Упраздненіе Государственнаго Совѣта въ Царствѣ Польскомъ (10 марта). Этнографическая выставка и Славянскій съѣздъ въ Москвѣ. Договоръ объ уступкѣ Россійск. Сѣверо-Американскихъ колоній (Аляски—за 7,200,000 дол). руб. Сѣверо-Американ. Соедин. Штатамъ (5 мая). Декларація о приступленіи Россіи къ заключенной въ Женевѣ 10 авг. 1864 г. конвенціи: объ облегченіи участи раненныхъ во время войны (10 мая). Образованіе изъ учебн. заведеній и ученыхъ учрежденій въ губерніяхъ Царства Польскаго Варшавскаго учеб. Округа (15 мая). и одновременное упраздненіе въ семъ краѣ правительствен. коммиссіи народн. просвѣщенія. Злодѣйское покушеніе на жизнь Государя Императора Александра Николаевича въ Парижѣ (25 мая). Высоч. утвержденіе устава Импер. Историко-Филологическ. института въ С.-Петербургѣ (27 іюня). Учрежденіе Туркестанск. Генер.-Губернаторства (17 іюля). Концессія на устройство и эксплоатацію прямой англо-индійской телеграфной линіи (1 сент.). О преобразованіи управленія Кавказскимъ и Закавказскимъ краемъ (9 дек.). Первый педагогическ. съѣздъ въ Восточ. Сибири, въ Иркутскѣ, учителей Иркутск. уѣзд. учил. и приход. училищъ Иркутск., Верхоленск., Балаганск. и Нижне-удонск. округовъ.

1868. Подчиненіе губернск. управленія бывш. Царства Польскаго Министерству Внутреннихъ Дѣлъ. Высочайшій указъ о причисленіи Министерства почтъ и телеграфовъ къ Министерству Внутр. Дѣлъ (9 мар.). Высочайшее утвержденіе военно-судебныхъ и военно-морскихъ судебныхъ уставовъ. (15 мая). Занятіе русск. войсками г. Самарканда въ Бухаріи (2 мая) и Бухары (въ іюнѣ). Изданіе нов. общ. тарифа по Европей. торговлѣ (5 іюля). Посѣщеніе Западной Сибири Велик. кн. Владиміромъ Александровичемъ. Открытіе въ Красноярскѣ мужск. гимназіи. Учрежд. въ Тобольскѣ общ. Банка. Устройство Восточ.-Сибир. Отдѣл. Технич. Общества первой въ Иркутскѣ публич. выставки мѣстн. произведеній Восточн. Сибири. Учрежденіе въ Омскѣ (15 іюля). Общества изслѣдователей Запад. Сибири. Открытіе Якутской епархіи (1-й еписк. Діонисій Хитровъ). Прибытіе въ С.-Петербургъ Черногорск. кн. Николая.

1869. Преобразованіе Варшавскаго университета изъ Главной Варшавской школы. Посѣщеніе Россіи сербскимъ митропол. Михаиломъ. Положеніе объ отводѣ надѣловъ крестьянамъ сѣверо-западнаго края (26 мар.). Конская выставка въ Москвѣ. Международная выставка садоводства въ С.-Петербургѣ, выставки въ С.-Петербургѣ рогатаго скота и мелкихъ животныхъ. Введеніе въ Акмолинскихъ и Семипалатинскихъ областяхъ впервые мировыхъ судей по уставамъ 1864 г. Вторая въ Иркутскѣ публичная выставка мѣстныхъ произведеній Восточн. Сибири. Кончина Лажечникова (26 іюня).

1870. Пріѣздъ Китайскаго посольства въ С.-Петербургъ. Выставка портретовъ историческихъ лицъ XVI—XVIII вѣка въ С.-Петербургѣ. Всероссійская Мануфактурная выставка въ С.-Петербургѣ (съ 15 мая до 1 авгус.). Изданіе новаго Городоваго положенія (16 іюня). Высочайшее повелѣніе о распространеніи прямого участія въ воинской повинности на всѣ вообще сословія въ государствѣ (4 нояб.). Начало изданія „извѣстій“ Сибирскаго (нынѣ Восточно-Сибирскаго) Отдѣла Импер. Русск. Географ. Общества. Окончаніе телеграфной линіи до Устьевъ р. Амура.

1871. Отмѣна по Лондонскому трактату статей парижскаго трактата, ограничивающихъ морскія силы Россіи на Черномъ морѣ (2 мар.) Вступленіе русск. войскъ въ Кульджу (10 іюня). Пріѣздъ кн. Сербскаго Милана къ Государю Императору въ Крымъ. Открытіе въ Иркутскѣ комитета миссіонерскаго общества и общины сестеръ милосердія.

1872. Начало изданія въ Сибири „Азіатскаго Вѣстника". Учрежденіе въ Иркутскѣ и Омскѣ учительскихъ семинарій. Выставки политехническая (съ 30 мая до 1 сент.) и конская въ Москвѣ. 8-й статистическій конгрессъ въ Москвѣ (10 авг.). Введеніе судебной реформы въ Олонецкой губ. (3 февр.)

1873. Покореніе Хивинскаго ханства (29 мая). Первое посѣщеніе Высочайшею Особою Восточной Сибири: путешествіе по здѣшнимъ мѣстностямъ Вел. кн. Алексія Александровича, на возвратномъ пути изъ кругосвѣтнаго плаванія. Начало изданія въ Иркутскѣ газеты „Сибирь". Изданіе перваго Восточно-Сибирскаго календаря въ Иркутскѣ. Высочайшее повелѣніе объ учрежденіи въ Красноярскѣ съ 1 іюля учительской семинаріи (27 апр.). По договору съ эмиромъ Бухарскимъ, уступлена ему нѣкоторая часть земли, за что имъ предоставлена русскимъ свободная безпошлинная торговля въ Бухарѣ и по желанію Императора Александра II уничтожено эмиромъ рабство въ его владѣніяхъ.

1874. Уставъ всесословной воинской повинности (1 янв.) Кончина намѣстника царства Польскаго, генер.-фельдмарш. графа Ѳ. Ѳ. Берга (6 янв.). Утвержденіе устава учрежден. въ Иркутскѣ общества для оказанія пособій учащимся въ Восточной Сибири. Снаряженіе торгово-ученой экспедиціи подъ начальств. Сосновскаго и съ участіемъ докт. Пясецкаго, для изслѣдованія торговли во внутрен. Китаѣ и степныхъ путей отъ западныхъ воротъ великой стѣны въ Узя-юй-гуань къ Притяньшанскимъ городамъ и предѣламъ Запад. Сибири.

1875. Заключеніе въ С.-Петербургѣ трактата между Россіею и Японіею (кн. Горчаковъ и японск. вице-адмир. Эномотто Таксаки), по которому островъ Сахалинъ весь уступленъ Россіи. Основаніе первой школы на островѣ Сахалинѣ. Занятіе русскими войсками Коканскаго ханства (31 авг.). Кончина поэта графа А. К. Толстаго (28 апр.)

1876. Повелѣніе объ открытіи въ Троицкосавскѣ съ 1 іюля того же года 6 класс. реальнаго училища, съ коммерческимъ отдѣлен., въ 2-хъ старш. классахъ, на совмѣстныя средства казны и Кяхтинскаго общества (17 февр.) Томская городская дума единогласно постановила уступить 35,000 кв. саж. лучшаго въ Томскѣ мѣста для будущаго Сибирскаго университета, и въ тотъ же день гражд. г. Томска (нынѣ умершій) З. М. Цибульскій пожертвовалъ для той же цѣли 100,000 руб. (19 янв.). Кончина въ Иркутскѣ извѣстнаго сибирскаго ученаго Аѳан. Прокоп. Щапова, историка, этнографа и публициста (27 февр.). Снаряженіе Импер. Русск. Географ. Обществомъ ученой экспедиціи въ Монголію, подъ начальствомъ Г. Н. Потанина. Русскіе добровольцы въ Сербіи. Введеніе въ Варшавѣ новой судебной реформы (1 іюля) открытіе въ Гельсингфорсѣ мануфактурной выставки (2 іюля—5 сент.). Прибытіе въ С.-Петербургъ (9 іюля) принца Піемонтскаго Гумберта съ супругою (нынѣ король Итальянскій). Открытіе въ С.-Петербургѣ работъ по устройству морскаго канала и освященіе новой пристани на Вольномъ островѣ (16 авг.). Прибытіе въ С.-Петербургъ Бразильск. императора Донъ-Педро (17 авг.). Страшный пожаръ въ г. Борисоглѣбскѣ, во время котораго сгорѣло 400 домовъ (17 авг.). Открытіе въ С.-Петербургѣ международнаго конгресса оріенталистовъ (20 авг.). Прибытіе въ С.-Петербургъ 2 сынов. Бухарскаго эмира (22 авг.). Близъ г. Чемкента (въ Туркестанѣ) начаты буровыя работы для изслѣдованія залежей каменнаго угля (1 сент.). Ратификація въ Мадридѣ договора Россіи съ Испаніею о правахъ консуловъ въ дѣлахъ по духовнымъ завѣщаніямъ подданныхъ договаривающихся сторонъ, умирающихъ въ одной изъ нихъ (6 сент.). Пятидневная буря разразилась надъ фортомъ Александровскимъ на Каспійскомъ морѣ (съ 10—14 окт.) и произвела крушеніе многихъ судовъ. Изданіе положенія о государствен. ополченіи (30 окт.). Его Величество Государь Императоръ въ Москвѣ произнесъ рѣчь къ депутатамъ дворянск. и городск. обществъ, заявивъ, что если Турція не дастъ денежныхъ гарантій на прекращеніе притѣсненій христіанъ, то Его Величество будетъ дѣйствовать самостоятельно, и Россія отзовется на призывъ, когда честь того потребуетъ (29 окт.). Высочайшій приказъ о мобилизаціи арміи (1 нояб.). Выѣздъ изъ С.-Петербурга въ армію, чрезъ Москву, Его Импер. Высоч. Главнокомандующаго

Вел. Кн. Николая Николаевича Старшаго (19 окт.). Высочайшее учрежденіе медали, въ память покоренія Коканскаго ханства, для бывш. на службѣ въ Туркестанскомъ округѣ съ 6 янв. 1875 г. (26 окт.) Пожаромъ уничтоженъ въ м. Романовѣ (Новоградволынск. у., Волынск. губ.), великолѣпный палацъ графовъ Илинскихъ (123 комнаты), пышно украшенный любимцемъ Императора Павла I (гр. Августомъ Илинскимъ), при чемъ убытокъ дошелъ до 1 милл. рублей. Открытіе памятника въ С.-Петербургѣ Императрицѣ Екатеринѣ II (24 нояб.). Рѣдкіе морозы въ Россіи: въ Казани 42°, Вологдѣ 44,6°, Архангельскѣ 40°, въ С.-Петербургѣ 32° (10 дек.). Высочайшій указъ о предоставленіи въ собственность городовъ: Барнаула, Бійска, Кузнецка и Колывани,—Алтайскихъ заводскихъ земель, на которыхъ расположены эти города.

877 Открытіе при С.-Петербургскомъ университетѣ Юридическаго Общества. (4 янв.). Открытіе памятника Ломоносову въ Москвѣ (12 янв.). Высочайшій приказъ о сформированіи 8 армейск. корпусовъ (19 февр.). Циркуляръ Государственнаго Канцлера свѣтл. кн. Горчакова русскимъ представителямъ при иностранныхъ дворахъ о начатіи Россіею военныхъ дѣйствій противъ Турціи (7 апрѣля). Прибытіе Его Императорскаго Величества Государя Императора съ Наслѣдникомъ Цесаревичемъ въ Жмеринку, для осмотра войска, и отбытіе дальше въ Бирзулу; прибытіе въ Константинополь русск. яхты „Аргонавтъ“ съ окончательными инструкціями русскому посольству (10 апр.). Выѣздъ русск. посольства изъ Константинополя, и разрывъ съ Турціею; осмотръ Государемъ Императоромъ войскъ въ г. Тирасполѣ, изданіе Высочайшаго манифеста въ г. Кишиневѣ объ объявленіи Турціи войны и переходъ русскихъ войскъ въ Унгенахъ, Бештамахъ и противъ Кубея чрезъ границу, вступивъ въ г. Яссы (11 апр.). Приказомъ по арміи намѣстника Кавказа, Е. И. В. Вел. Кн. Михаила Николаевича объявлены на военномъ положеніи губерніи: все Закавказье, (за исключ. Бакинск. и Эриванской губер.), Черноморскій округъ, Сухумскій воен. отд. и Темрюкскій уѣздъ Кубанской обл. Движеніе русскихъ войскъ (изъ Александрополя) подъ начальств. ген.-лейт. Лорисъ-Меликова на турецкую границу двумя колоннами. Занятіе войсками II-го корпуса (князя Шаховскаго) Галаца и Браилова (15 апр.). Заключеніе Румыніею военной конвенціи съ Россіею (17 апр.). Занятіе генер. Тергукасовымъ Баязета (19 апр.) Выѣздъ Государя Императора съ Наслѣдникомъ Цесаревичемъ изъ Кишинева, чрезъ Одессу, Кіевъ, Москву, въ С.-Петербургъ (20 апр.). Сенатскимъ указомъ введено въ дѣйствіе въ Остзейскомъ краѣ общее городовое положеніе, примѣняемое къ мѣстнымъ условіямъ (20 апр.). Предпринятіе похода изъ Красноводска къ Текенской крѣпости Кызыль-Арватъ (22 апр.). Производство рекогносцировки крѣп. Карса съ сѣверозапад. стороны (26 апр.). Удачными выстрѣлами у Браилова взорванъ большой турецкій броненосецъ „Лютфи Джелилъ“ (29 апр.). Бомбардированіе турецкими броненосцами Сухумъ Кале (2 мая) и сожженіе его (4 мая). Взятіе штурмомъ ген. Лорисъ-Меликовымъ крѣп. Ардагана (5 мая). Государемъ Императоромъ совершенъ въ г. Плоештахъ обрядъ прибивки знамени, пожертвованнаго г. Самарою болгарской дружинѣ, и врученіе ей его торжественно (6 мая). Генер. Ломакинъ вступилъ въ Текинскую крѣпость Кызылъ-Арватъ (7 мая). Высадка турецкихъ войскъ у мыса Адлера на Восточн. берегу Чернаго моря и пораженіе турецк. войскъ генер. Оклобжіо подъ Батумомъ (11 мая). Взорваніе на воздухъ лейтенантами Дубасовымъ и Шестаковымъ среди бѣлаго дня турецкаго монитора „Хивзи-Рахманъ“, у Браилова (14 мая). Высочайшій указъ о производствѣ внутренняго займа на 200 милл. руб. на военныя издержки (17 мая). Выѣздъ Государя Императора изъ Царскаго Села въ армію на Дунай (21 мая). Переходъ Русскихъ войскъ (генер. Циммермана), чрезъ Дунай у Мачина (10 іюня). Начало бомбардированія Никополя (12 іюня). Переправа русскихъ войскъ (14-й дивизіи Драгомирова) чрезъ Дунай у Зимницы, противъ г. Систова, и взятіе этого города послѣ упорнаго боя (15 іюня). Назначеніе Кн. Черкасскаго губернаторомъ Болгаріи, съ пребываніемъ въ г. Тырновѣ (21 іюня). Завладѣніе съ боя генераломъ Гурко г. Тырнова. (26 іюня). Бомбардированіе турецкими войсками г. Евпаторіи, безъ вреда для города (27 іюня). Выручка генер. Тергукасовымъ русск.

отряда, запертаго превосход. силами турокъ въ Баязетѣ (28 іюня). Первая и вторая неудачныя атаки русскими войсками Плевны 8 и 17 іюля. Страшный пожаръ въ г. Самарѣ, во время котораго сгорѣлъ почти весь городъ (24 іюля). Начало атаки турокъ на Шипку (9 авг.) и геройская защита русскихъ (Радецкій, Цвѣцинскій). Третья атака Плевны (30 авг.). Бой на Шипкѣ (1—9 сент.). Занятіе генер. Скобелевымъ „Зеленыхъ горъ“ (28 сент.) Взятіе Горнаго Дубняка (12 окт.). Взятіе штурмомъ Карса (6 ноября). Паденіе Плевны и взятіе въ плѣнъ Османа-паши со всѣмъ его войскомъ (28 ноября). Переходъ генер. Гурко чрезъ Балканы (13—17 дек.) Турецкая Шипкинская армія подъ начальствомъ Сулеймана-паши сдается въ плѣнъ (29 дек.). Порта проситъ мира (31 дек.). Смерть Н. А. Некрасова (27 дек.)

1878. Занятіе русск. войсками послѣ упорнаго боя г. Филиппополя (3 янв.). Переговоры о мирѣ въ Адріанополѣ (3 февр.). Прелиминарный миръ съ Портою въ Санъ-Стефано (19 февр.). Начало русск. добровольнаго флота (22 марта). Высочайшее повелѣніе объ учрежденіи въ г. Томскѣ Императ. Сибирскаго университета съ 4 факультетами (16 мая). Берлинскій конгрессъ съ 1 іюня—1 іюля. На Кавказѣ, близъ Делижана, саранча истребила посѣвы 28 деревень (13 іюля). Высочайшимъ указомъ Правит. Сената объявлено о вступленіи Князя Евгенія Максимил. Лейхтенбергскаго въ бракъ съ дѣвицею Скобелевою и о предоставленіи ей фамиліи и титула графовъ де-Богарне и прибытіе въ г. Кіевъ Персидскаго-шаха Нассръ-Эддина. (3 іюля). Возвращеніе Государст. Канцлера свѣтл. кн. Горчакова изъ Берлина въ С.-Петербургъ (6 іюля). Увольненіе отъ должности министра финансовъ М. Х. Рейтерна и назначеніе на его мѣсто адмир. Грейга (8 іюля). Ратификація Берлинскаго трактата (15 іюля). Прибытіе русск. посольства въ Кабулъ (23 іюля). Занятіе русск. войсками Батума (25 авг.). Возвращеніе Россіи части Бессарабіи (границы по р. Пруту и лѣвомъ берегу рукава Дуная—Килія). Пріобрѣтеніе части Арменіи съ портомъ Батумомъ и гор. Ардаганомъ и Карсомъ. Начало выступленія русскихъ войскъ (11-го корпуса) изъ Европ. Турціи въ Россію (20 іюля) и на Азіятскомъ театрѣ войны изъ Эрзерума (3 авг.). Прибытіе въ Ленкорань брата персидск. шаха Аббаса-Мирзы, бѣжавшаго отъ гнѣва Нассръ-Эддина. (3 авг.). Прибытіе изъ Стокгольма въ С.-Петербургъ бывшаго президента Сѣверо-Американ. Штатовъ Улисса Гранта (18 іюля). Убійство въ С.-Петербургѣ, на Михайловск. площади, въ 9 часовъ утра, неизвѣстными людьми шефа жандармовъ генер.-адьют. Мезенцева (4 авг.). Высочайшее повелѣніе о временномъ подчиненіи преступленій государственныхъ и противъ должностныхъ лицъ вѣдѣнію военнаго суда, установленнаго для военнаго времени (9 авг.). Закладка въ Эрзерумѣ памятника въ честь убитыхъ русск. воиновъ (15 авг.). Открытіе Государственнымъ Банкомъ подписки на 2-й восточный заемъ въ 200 милл. руб. (17 авг.). По улицамъ С.-Петербурга разставлены конные и пѣшіе пикеты (20 сент.). Турецкій султанъ обратился по телеграфу съ просьбою къ Императору Александру II о принятіи имъ посредничества по Родопскимъ дѣламъ. (24 авг.). Пароходъ »Вега« съ Норденшильдомъ благополучно прибылъ въ устье р. Лены (27 авг.). Возведеніе военнаго министра Милютина въ графское достоинство (30 авг.). Переселеніе въ Карсъ 1000 армянскихъ семействъ изъ Алашкерта (1 сент.). Принятіе генер.-адъют. Кауфманомъ I въ Ташкентѣ Астраханскаго посольства, прибывшаго съ ген. Столѣтовымъ. Закладка храма въ г. Моздокѣ въ память покоренія Кавказа (5 сент.). Полученіе въ С.-Петербургѣ ноты лорда Салисбюри, требующая объясненія по поводу отсылки въ Кабулъ русск. посольства (13 сент.). Прибытіе на Дунай въ г. Измаилъ Императ. Россійск. коммиссіи для пріема Бессарабіи (29 сент.). Торжественное провозглашеніе о составленіи Румынской Бессарабіи принадлежности Россійской Имперіи (9 окт.). Высочайшее повелѣніе къ устройству сѣти дорогъ во вновь присоединенныхъ областяхъ въ Малой Азіи (21 окт.). Высочайшее утвержденіе новыхъ правилъ о содержаніи меблированныхъ комнатъ (23 окт.). Высочайшее утвержденіе устава о воинской повинности въ Велик. Княж. Финляндскомъ. (6 дек.). Прибытіе въ С.-Петербургъ Китайск. посланника Чонгъ-Хоу для переговоровъ объ уступкѣ Кульджи Китаю (9 дек.). Коммиссія

въ С.-Петербургѣ, подъ предсѣд. управляющаго Министерствомъ Внутрен Дѣлъ, для обсужденія мѣръ противъ Ветлянской заразы (Астраханск. губ.). (26 дек.). Введеніе гербовыхъ марокъ 10-ти и 60-ти копѣечн. достоинства (26 дек.). Учрежденіе особой комиссіи, подъ предсѣдат. Д. Т. Сов. Абазы, для изысканія средствъ къ сокращенію государствен. расходовъ. (29 дек.). Установленіе сбора съ пассажировъ и грузовъ желѣзныхъ дорогъ и пароходовъ, утвержденіе новыхъ правилъ для производства водки и торговли ею, и возвышеніе гербоваго сбора (30 дек.).

1879. Приказъ Государя Наслѣдника Цесаревича по войскамъ о составленіи исторіи войны 1877—1878 гг. (3 янв.). По случаю бракосочетанія Велик. Княжны Анастасіи Михаиловны съ наслѣд. вел. герцогомъ Мекленбургъ-Шверинскимъ Всемилостивѣйшее помилованіе всѣхъ осужденныхъ по дѣлу о Сигнахскихъ безпорядкахъ на Кавказѣ (11 янв.). Высочайшее утвержденіе Государемъ Императоромъ предложенной Комитетомъ Министровъ мѣры къ прекращеніи чумы (Ветлянской) сожженіемъ зараженныхъ мѣстностей и назначеніе времен. Астраханск., Саратов. и Самарскимъ Генер.-Губернаторомъ графа Лориса-Меликова (18 янв.). Присужденіе судомъ бывш. кассира Общества Взаимнаго поземельнаго кредита имперіи Юханцева къ ссылкѣ въ Сибирь на поселеніе за растрату около 2-хъ милл. рублей, принадлежавшихъ этому обществу (24 янв.). Окончательное подписаніе въ Константинополѣ мирнаго договора между Россіею и Турціею (27 янв.). Выѣздъ изъ Самарканда въ Ташкентъ Афганскаго посольства (6 февр.). Открытіе въ С.-Петербургѣ общества для пособія несовершеннолѣтнимъ освобожденнымъ изъ мѣсть заключенія (18 февр.) Кончина въ г. Женевѣ генер.-фельдмарш. кн. Барятинскаго (25 февр.). Разрѣшеніе ввести городовое положеніе 1870 г. въ городахъ Эстлянской губерніи (3 марта). Принесеніе Болгарскимъ національнымъ собраніемъ адреса Императору Александру II съ выраженіемъ чувства благодарности (7 марта). Высочайшее повелѣніе объ отмѣнѣ личнаго задержаніе за долги (7 марта). Арестованіе за границею (въ г. Ахенѣ) шайки русскихъ фальшивыхъ монетчиковъ и обнаружено существованіе обширнаго производства русск. кредитныхъ билетовъ (10 мар.). Высочайшее повелѣніе о недопущеніи въ Россію румынскихъ евреевъ (11 мар.). Покушеніе въ С.-Петербургѣ, близъ лѣтняго сада, неизвѣстнымъ злоумышленникомъ на жизнь шефа жандармовъ, генер.-адъют. Дрентельна (13 мар.). Высочайшее повелѣніе объ отмѣнѣ сбора по подушной системѣ (23 мар.). Кончина Моск. митрополита Иннокентія (30 мар.). Покушеніе сельскаго учителя Александра Конст. Соловьева на жизнь Государя Императора Александра II въ С.-Петербургѣ, близъ зимняго дворца (2 апр.). Открытіе общества сельскаго хозяйства въ С.-Петербургѣ (2 апр.). Открытіе въ Москвѣ антропологической выставки (3 апр.). Высочайшій указъ о назначеніи Воен. Генер.-Губернаторовъ съ чрезвычайными правами въ С.-Петербургѣ, Харьковѣ и Одессѣ (5 апр.). Въ С.-Петербургѣ изданіе времен. Генер.-Губернаторомъ постановленія о запрещеніи продавать всякаго рода оружія изъ оружейныхъ магазиновъ безъ разрѣшительнаго свидѣтельства и о постоянномъ дежурствѣ дворниковъ на улицахъ (8 апр.). Туркменцы племени Теке напали на русскій экспедиціонный отрядъ генер. Ломакина, но были отбиты съ большимъ урономъ (13 апр.). Разборъ въ С.-Петербургѣ дѣла о государствен. преступникѣ, поручикѣ Вильманстрандск. полка Владимірѣ Дубровинѣ, приговоренномъ судомъ къ разстрѣлянію (18 апр.). Громадный пожаръ истребилъ почти весь городъ Оренбургъ (16 апр.). Прибытіе въ Константинополь генер. Обручева съ собственноручнымъ письмомъ Государя Императора Александра II къ султану. (23 апр.). Высочайшее утвержденіе новыхъ правилъ о содержаніи ссудныхъ кассъ (24 апр.). Прибытіе въ Ялту избраннаго Болгарскимъ народомъ князя Александра (Баттенберга) (26 апр.). Открытіе вновь прорытаго изъ озера Піелисъ-Ярвы въ Сайму (въ Финляндіи) канала (26 апр.). Страшный пожаръ уничтожилъ г. Уральскъ (29 апр.). Отмѣна карантинныхъ мѣръ на румынско-русск. границѣ (2 мая). Празднованіе Константиновскимъ Межевымъ институтомъ въ Москвѣ 100-лѣтн. юбилея своего существованія (2 мая). Начало возвращенія изъ Болгаріи русской оккупаціонной арміи

(16 мая). Открытіе при Министерствѣ Внутренн. Дѣлъ вновь учрежденнаго Главнаго Тюремнаго Управленія (16 іюня). Истребленіе страшнымъ пожаромъ большей части г. Иркутска (24 іюня). Высочайшими указами снято военное положеніе въ Бессарабской губерніи, приморскихъ уѣздахъ Херсонской и Таврической губерній и Крымскаго полуострова. Кончина историка С. М. Соловьева (4 окт.).

1880. Высочайшее повелѣніе объ учрежденіи Верховной Распорядительной Коммиссіи по охраненію государственнаго порядка и общественнаго спокойствія подъ начальствомъ гр. Лорисъ-Меликова (13 февр.). Высочайшее повелѣніе объ учрежденіи строительнаго комитета для возведенія университетскихъ зданій въ Томскѣ (14 мая). Кончина Государыни Императрицы Маріи Александровны (22 мая). Открытіе памятника А. С. Пушкину въ Москвѣ (6 іюля). Торжественная закладка въ г. Томскѣ зданія сибирскаго университета (26 авг.). Закрытіе верховной коммиссіи и упраздненіе III отдѣленія Собственной Его Императорскаго Величества Канцеляріи. Учрежденіе въ г. Томскѣ педагогическ. музея, общаго для всѣхъ мѣстныхъ приходскихъ училищъ. Переименованіе селенія Хабаровки въ областной городъ Приморской области. Празднованіе 500-лѣтія Куликовской битвы (8 сент.). Отмѣна солянаго налога (27 нояб.). Учрежденіе въ г. Владивостокѣ особаго военнаго губернаторства.

1881. Взятіе генер. Скобелевымъ Геокъ-Тепе и окончаніе Ахалъ-Текинской экспедиціи (12 янв.). Занятіе войсками генер. Скобелева безъ боя г. Асхабада (18 янв.). Смерть А. Ѳ. Писемскаго (21 янв.) и Ѳ. М. Достоевскаго (29 янв.). Кончина Императора Александра II (1 мар.).

Александръ III Александровичъ, съ 2 марта 1881 г. — 20 октября 1894 г. †
(род. 26 февр. 1845 г.).

Высочайшій манифестъ Государя Императора Александра III съ объявленіемъ точной программы внѣшней и внутренней политики (29 апр.). Кончина принца Петра Георгіевича Ольденбургскаго (2 мая). Дозволеніе крестьянамъ арендовать казенныя земли (4 іюня). Договоръ о Кульджѣ (30 авг.). Положеніе объ усиленной и чрезвычайной охранѣ (4 сент.). Командированіе начальника Главн. Тюремн. Управленія тайн. сов. Галкина-Врасскаго для ознакомленія въ Восточной и Западной Сибири съ дѣйствительнымъ положеніемъ каторги и ссылки. Кончина въ Парижѣ гр. Ник. Ник. Муравьева-Амурскаго, бывш. съ 1848—1861 гг. ген.-губерн. Восточной Сибири (18 нояб.). Празднованіе 300-лѣтія покоренія Сибири (6 дек.).

1882. Кончина генер. К. П. Кауфмана, покорителя Хивы (4 мая). Отмѣна подушныхъ податей съ мѣщанъ и крестьянъ (18 мая). Назначеніе генер. Черняева Туркестанскимъ генер.-губернаторомъ (1 іюня). Кончина Макарія, митрополита московскаго (9 іюня). Введеніе новаго табачнаго устава (30 іюля). Открытіе въ Москвѣ всероссійской художественно-промышленной выставки (20 окт.). Допущеніе частныхъ театровъ. Положеніе о крестьянскомъ земельн. банкѣ.

1883. Кончина государств. канцлера свѣтл. кн. А. М. Горчакова (27 февр.), Возстановленіе въ Россіи римско-католич. епископата (19 апр.). Дарованіе старообрядцамъ нѣкоторыхъ правъ гражданства (3 мая). Торжественный въѣздъ Государя Императора Александра III въ г. Москву для коронованія (10 мая). Священное коронованіе въ Москвѣ Ихъ Императорскихъ Величествъ (15 мая). Освященіе храма Спасителя въ Москвѣ (26 мая). Кончина гр. Тотлебена, защитника Севастополя и побѣдителя Плевны (19 іюня). Кончина И. С. Тургенева въ Буживалѣ, близъ Парижа (22 авг.), и погребеніе его въ Петербургѣ (27 сент.). Закладка храма на мѣстѣ кончины Императора Александра II въ С.-Петербургѣ (6 окт.). Высочайшее повелѣніе о пониженіи выкупныхъ платежей съ крестьянъ на 12 милл. руб. въ годъ (28 дек.).

1884. Мирное присоединеніе Мерва къ Россіи (27 янв.). Совершеннолѣтіе Наслѣдника Цесаревича (6 мая). Утвержденіе новаго устава Императ. россійск. университетовъ (23 авг.). Свиданіе Государя Императора Александра III въ Скверневицахъ съ императорами Австрійскимъ и Германскимъ (3—4 апр.).

1885. Пораженіе генер. Комаровымъ Афганцевъ при Кукшѣ (18 мар.). Празднованіе 1000-лѣтней памяти свв. Кирилла и Меѳодія (6 апр.). Кончина историка П. Н. Костомарова (7 апр.). Открытіе морскаго канала въ С.-Петербургѣ (15 мая). Высочайшее повелѣніе объ учрежденіи государственнаго дворянск. земельн. банка (3 іюня).

1886. Преобразованіе Польскаго банка въ контору Государственн. банка (1 янв.). Кончина И. С. Аксакова (27 янв.). Присоединеніе Пенде къ Россіи (1 февр.). Высочайшій рескриптъ на имя генералъ-адмирала по случаю возстановленія Черноморскаго флота и спуска, въ присутствіи Государя Императора, броненосца „Чесма“ (6 мая). Смерть А. Н. Островскаго (2 іюня). Изданіе новаго „Уложенія о наказаніяхъ“ (28 іюня). Уничтоженіе порто-франко въ Батумѣ (23 іюня). Указъ объ измѣненіи „Положенія объ Императорской фамиліи“ (2 іюля). Командировка генер. Каульбарса въ Болгарію въ качествѣ дипломатическаго агента (4 сент.). Открытіе въ Петербургѣ памятника „Слава“, воздвигнутаго въ честь подвиговъ русскаго войска въ русско-турецкую войну 1877—1878 гг. (12 окт.). Возвращеніе въ С.-Петербургъ изъ Болгаріи генер. Каульбарса (20 ноября). Открытіе Закаспійской жел. дор. въ Чарджуѣ (1 дек.).

1887. Конвенція между Россіей и Англіею о выдачѣ преступниковъ (3 мар.). Открытіе областныхъ судовъ въ Самаркандѣ и Ферганской областяхъ (18 мар.). Указъ объ установленіи особыхъ правилъ относительно пріобрѣтенія иностранцами въ собственность недвижимыхъ имуществъ въ нѣкоторыхъ губерніяхъ западной полосы Россіи (14 мар.). Занятіе русскими войсками Керки (12 мая). Войсковой кругъ въ г. Новочеркаскѣ и вручение „пернача“ Наслѣднику Цесаревичу (6 мая). Разрушеніе г. Вѣрнаго землетрясеніемъ (28 мая). Открытіе въ г. Тамбовѣ губернскаго музея и историческаго архива (17 іюня). Открытіе Очаковскаго канала (18 іюля). Подписаніе договора съ Великобританіею объ Афганской границѣ (22 іюля). Смерть А. М. Бутлерова (5 авг.). Посѣщеніе Ихъ Императорскими Величествами Берлина (6 нояб.). Высочайшее повелѣніе объ образованіи Аму-Дарьинской флотиліи (12 дек.).

1888. Проходъ перваго поѣзда по желѣзнодорожному мосту чрезъ р. Аму-Дарью (5 янв.). Высочайшее повелѣніе объ измѣненіи и дополненіи правилъ устава уголовнаго судопроизводства (8 мар.). Упраздненіе 3-го департамента Правительствующаго Сената (20 апр.). Открытіе Самаркандскаго участка Закаспійской жел. дороги (15 мая). Празднованіе 900-лѣтія крещенія русскаго народа (15 іюня). Открытіе университета въ г. Томскѣ (22 іюня). Прибытіе на кронштадтскій рейдъ и пребываніе герман. эскадры съ императоромъ германскимъ Вильгельмомъ II (7—12 іюля). Поѣздка Ихъ Императорскихъ Величествъ со своими Августѣйшими дѣтьми на югъ Россіи (24 авг.). Посѣщеніе Ихъ Императорскими Величествами г. Холма, Люблинской губ. (2 сент.). Крушеніе императорскаго поѣзда близъ станціи Борки Курско-Харьково-Азовской желѣзной дороги и чудесное избавленіе Ихъ Императорскихъ Величествъ и всей Августѣйшей семьи отъ угрожавшей ихъ жизни опасности (17 окт.). Кончина изслѣдователя центральной Азіи генер.-маіора Пржевальскаго въ г. Караколѣ (21 окт.). Увольненіе адмирала Посьета отъ должности министра путей сообщенія (4 нояб.).

1889. Высочайшій указъ объ установленіи временныхъ правилъ относительно пріобрѣтенія иностранцами недвижимыхъ имуществъ въ западныхъ губерніяхъ Россійской имперіи (4 янв.). Столкновеніе казака Ашинова съ французами въ Обокѣ, на берегу Африки (4 янв.). Открытіе первой всероссійской рыбопромышленной выставки въ С.-Петербургѣ (12 февр.). Кончина графа Д. А. Толстого, министра внутреннихъ дѣлъ (25 апр.). Смерть писателя М. Е. Салтыкова (Щедрина) (28 апр.). Назначеніе Е. И. В. вел. князя Константина Константиновича президентомъ Академіи Наукъ (3 мая). Назначеніе Его Императорскаго Высочества Государя Наслѣдника и Цесаревича членомъ Государственнаго Совѣта и Комитета Министровъ (6 мая). Высочайшій указъ о бракѣ членовъ Августѣйшаго дома, повелѣвающій, что бракъ мужскаго лица Императ. Дома, могущаго имѣть право на наслѣдованіе престола, съ особою другой вѣры совершается не иначе, какъ по

воспріятіи ею православнаго исповѣданія (6 іюня). Высочайшій указъ о введеніи новыхъ судовъ въ Прибалтійскихъ губерніяхъ (6 іюля). Высочайшій указъ о выпускѣ закладныхъ съ выигрышами листовъ Дворянскаго земельнаго банка (18 окт.). Празднованіе 500-лѣтія русской артиллеріи (8 нояб.). Торжественное празднованіе въ С.-Петербургѣ 50-лѣтія музыкальной дѣятельности А. Г. Рубинштейна (18 нояб.).

1890. 500-лѣтіе служенія русскому престолу членовъ дворянскихъ родовъ Корсаковыхъ, Римскихъ-Корсаковыхъ и Дондуковыхъ-Корсаковыхъ (9 янв.). Посѣщеніе Ихъ Императорскими Величествами С.-Петербургской военн. тюрьмы, причемъ Его Величеству благоугодно было повелѣть сократить арестантамъ срокъ заключенія на 1 мѣсяцъ, вслѣдствіе чего половина всего состава заключенныхъ получила въ тотъ же день свободу (16 мар.). Открытіе въ С.-Петербургѣ IV международнаго тюремнаго конгресса (3 іюня). Измѣненіе закона о земскомъ положеніи (12 іюня). Открытіе въ Севастополѣ памятника защитнику этого города во время крымской войны 1853—1856 гг. гр. Тотлебену (19 іюня). Обнародованіе Высочайшаго манифеста объ установленіи единообразія въ устройствѣ почтовой части на всемъ пространствѣ Россіи (23 іюня). Утвержденіе новаго устава Государственнаго Дворянскаго земельнаго банка (27 іюня). Опубликованіе правилъ о лицахъ женскаго пола, окончившихъ образованіе на упраздненныхъ женскихъ врачебныхъ курсахъ (2 авг.). Открытіе Сурамскаго тунеля (16 сент.). Начало 9-мѣсячн. путешествія Е. И. В. Наслѣдника Цесаревича на дальній востокъ (23 окт.). Высочайшій манифестъ о пріостановкѣ введенія въ дѣйствіе уголовнаго уложенія для вел. княж. Финляндскаго отъ 19 дек. 1889 г. и относящихся къ нему постановленій (3 дек.). Кончина писателя Г. П. Данилевскаго (6 дек.). Открытіе Импер. института экспериментальной медицины въ С.-Петербургѣ, устроенн. принцемъ Александромъ Петровичемъ Ольденбургскимъ (8 дек.).

1891. Первый съѣздъ общества покровительства животныхъ въ С.-Петербургѣ (15 янв.). Пребываніе въ С.-Петербургѣ эрцгерцога Австрійскаго Франца Фердинанда д'Эстэ (25 янв.—1 февр.). Изданіе, Положенія о воспрещеніи лицамъ польскаго происхожденія пожизненнаго владѣнія земельн. собственн. въ 10 западн. губерніяхъ (2 февр.). Переименованіе «морскаго кадетскаго училища» въ «морской кадетскій корпусъ» (11 февр.). Русскимъ подданнымъ, имѣющимъ право пріобрѣтать и владѣть недвижимымъ имуществомъ въ имперіи, Высочайшимъ повелѣніемъ предоставлено такое же право и въ Финляндіи (12 февр.). Распространеніе дѣйствія устава о табачномъ сборѣ на Туркестанскій край (18 февр.). Прекращеніе дѣйствія торговыхъ договоровъ, заключенныхъ Россіею съ Португаліею и Испаніею (18 февр.). Е. И. В. великій князь Сергій Александровичъ назначенъ Московскимъ генералъ-губернаторомъ вмѣсто князя Долгорукова (26 февр.). Высочайше утверждено новое законоположеніе о дѣтяхъ, узаконенныхъ и усыновленныхъ (12 мар.). Высочайшій приказъ по военному вѣдомству объ исключеніи изъ службы великаго князя Михаила Михаиловича (27 мар.). Кончина Е. И. В. великой княгини Ольги Ѳеодоровны (29 мар.). Высочайшее повелѣніе о неуклонномъ исполненіи закона, воспрещающаго всякія приношенія начальствующимъ лицамъ и произвольное празднованіе юбилеевъ (30 мар.). Увольненіе въ отставку министра статсъ-секретаря великаго княжества Финляндскаго ген.-лейтенанта Эрнротъ (30 мар.). Высочайшее повелѣніе о запрещеніи ремесленникамъ іудейскаго происхожденія переселяться изъза-черты еврейской осѣдлости въ Москву и Московскую губер. (9 апр.). Кончина Е. И. В. великаго князя Николая Николаевича старшаго (13 апр.). Е. И. В. великая княгиня Елизавета Ѳеодоровна, принадлежащая къ лютеранскому вѣроисповѣданію, присоединена черезъ таинство муропомазанія къ православной церкви (13 апр.). Высочайше утверждено мнѣніе Государственнаго Совѣта о преобразованіи государственнаго ополченія (13 апр.). Открытіе французской выставки въ Москвѣ (29 апр.). Спасеніе Е. И. В. Наслѣдника Цесаревича отъ грозившей его жизни опасности въ городѣ Отсу, въ Японіи (29 апр.). Прибытіе въ Москву новаго ея генералъ-губернатора великаго князя Сергія Александровича съ супругою (5 мая). Празд-

нованіе 300-лѣтняго юбилея основанія города Саратова (9 мая). Открытіе средне-азіатской выставки въ Москвѣ (11 мая). Прибытіе Наслѣдника Цесаревича во Владивостокъ (11 мая). Закладка храма, сооружаемаго въ память событія 17 октября въ Боркахъ (21 мая). Учрежденіе опеки надъ великимъ княземъ Михаиломъ Михаиловичемъ и его имуществомъ (29 мая). Въ городѣ Хабаровкѣ въ присутствіи Наслѣдника Цесаревича открытъ памятникъ графу Муравьеву-Амурскому (30 мая). Утвержденіе новаго таможеннаго тарифа по европейской торговлѣ (11 іюня). Въ Парижѣ умеръ бывшій московскій генералъ-губернаторъ князь Долгоруковъ (20 іюня). На Лутцаусгольмѣ, близъ гор. Риги, открытъ памятникъ четыремъ стамъ русскимъ воинамъ, павшимъ въ 1701 году въ бою со шведами (11 іюля). Торжественная встрѣча французской эскадры въ Кронштадтѣ (14 іюля). Пребываніе короля сербскаго Александра въ Москвѣ (17—20 іюля). Пребываніе короля сербскаго въ Петербургѣ (27—28 іюля). Опубликованіе Высочайшей граматы Уральскому казачьему войску по случаю 300-лѣтняго его существованія (30 іюля). Опубликованъ именной указъ Сенату о воспрещеніи отпуска за границу ржи въ зернѣ, ржаной муки и отрубей всякаго рода съ 15-го августа 1891 года (30 іюля). Е. И. В. Наслѣдникъ Цесаревичъ, закончивъ свое десятимѣсячное путешествіе, прибылъ въ Красное Село (4 авг.). Отбытіе Ихъ Величествъ съ Августѣйшими дѣтьми изъ Петергофа въ Данію (10 авг.). Опубликованъ манифестъ, коимъ для обезпеченія продовольствія той части населенія великаго княжества Финляндскаго, которая пользуется привознымъ изъ имперіи хлѣбомъ, сохраняется свободный ввозъ ржи, ржаной муки и отрубей (10 авг.). Вмѣстѣ съ тѣмъ съ 15 августа воспрещенъ отпускъ за границу изъ Финляндіи упомянутыхъ товаровъ. Разрѣшеніе турецкимъ правительствомъ безпрепятственнаго пропуска крейсеровъ Добровольнаго флота, возящихъ съ собою партіи каторжниковъ и новобранцевъ безъ оружія, черезъ Дарданеллы (17 авг.). Пониженіе желѣзно-дорожнаго тарифа для рабочихъ (24 авг.). Закладка Казанской жел. дороги (27 авг.). Открытіе дѣйствія С.-Петербургскаго епарх. комитета по сбору пожертвованій въ пользу пострадавшихъ отъ неурожая, (28 августа). Кончина великой княгини Александры Георгіевны (12 сентября). Празднованіе тысячелѣтія Георгіевскаго монастыря въ Крыму (14 сент.). Кончина И. А. Гончарова (15 сент.). Возвращеніе изъ Даніи Ихъ Величествъ съ Августѣйшей семьей (16 сент.). Указъ о выпускѣ новаго заграничнаго металлич. 3% займа (17 сент.). Отбытіе въ Данію Ихъ Величествъ (22 сент.). Открытіе памятника въ Мелькѣ, близъ Вѣны, 300 русскимъ воинамъ, павшимъ тамъ въ 1805 году (22 сент.). Свиданіе министра иностранныхъ дѣлъ Н. К. Гирса съ маркизомъ ди-Рудини и итальянскимъ королемъ въ Миланѣ и Монцѣ (1 и 2 окт.). Кончина митрополита Кіевскаго и Галицкаго Платона (2 окт.). Правительственное сообщеніе о способахъ вспомоществованія нуждающимся въ неурожайныхъ губерніяхъ (12 окт.). Восторженный пріемъ въ Шербургѣ и Брестѣ русскихъ военныхъ судовъ. (14—22 окт.). Высочайшее повелѣніе о воспрещеніи вывоза за границу всѣхъ сортовъ хлѣба кромѣ пшеницы (16 окт.). Возвращеніе Ихъ Величествъ изъ Даніи въ Россію (19 окт.). Празднованіе 25-лѣтія бракосочетанія Ихъ Величествъ (28 окт.). Запрещеніе вывоза пшеницы за границу (3 нояб.). Пріѣздъ въ Ливадію сіамскаго принца Дамронга (3 нояб.). Учрежденіе особаго комитета подъ предсѣдательствомъ Наслѣдника Цесаревича для распредѣленія общественной помощи пострадавшимъ отъ неурожая (17 нояб.). Высочайшее повелѣніе объ открытіи въ мѣстностяхъ, пострадавшихъ отъ неурожая, общественныхъ работъ и объ учрежденіи особаго совѣщанія для наблюденія за правильностью расходовъ на это (28 нояб.).

1892. Открытіе четвертой электрической выставки въ С.-Петербургѣ (12 янв.). Кончина вел. кн. Константина Николаевича (13 янв.). Пріѣздъ наслѣднаго принца Шведскаго въ С.-Петербургъ (14 янв.). Министръ путей сообщенія статсъ-секретарь и сенаторъ Гюббенетъ по прошенію уволенъ отъ должности (17 янв.). Опубликованы нов. правила объ охотѣ. Введеніе судебной реформы въ Олонецкой губерніи (13 февр.). Директоръ департамента желѣзнодорожныхъ дѣлъ министръ финансовъ С. Ю. Витте назначенъ управ-

ляющимъ министерствомъ путей сообщенія (15 февр.). Измѣненіе правилъ о частной горной промышленности на свободныхъ казенныхъ земляхъ (17 фер). Предоставленіе отставнымъ генераламъ, штабъ-офиц. и георіевскимъ кавалерамъ оберъ-офицерск. чиновъ носить на формен. платьѣ особые плечевые знаки, указывающіе ихъ чинъ (26 февр.). Учрежденіе Комитета для разсмотрѣнія представленій къ Высочайшимъ наградамъ (27 февр.). Прибытіе въ Либаву американскаго парохода „Indiana“ съ хлѣбомъ для пострадавшихъ отъ неурожая (4 марта). Смерть графини Е. В. Саліасъ (Евгеній Туръ) (16 марта). Начало работы по сооруженію Уральской жел. дороги (21 мар.). Прибытіе въ Либаву американскаго парохода „Missurri“ съ хлѣбомъ для пострадавшихъ отъ неурожая (23 мар.). Новыя карательныя правила о шпіонствѣ (20 апр.). Въ Петербургѣ, на Гутуевскомъ островѣ, совершена закладка храма во имя Богоявленія Господня, сооружаемаго въ память счастливаго избавленія Наслѣдника Цесаревича при покушеніи въ Отсу (29 апр.). Кончина С.-Петербургскаго градоначальника генерала П. А. Грессера (30 апр.). Прибытіе въ Ригу американскаго парохода „Конемо“ съ хлѣбомъ для мѣстностей, пострадавшихъ отъ неурожая (1 мая). „Еврейской колонизаціонной ассоціаціи“ разрѣшено открыть свои дѣйствія въ Россіи (3 мая). Заключеніе конвенціи между Россіею и Люксембургомъ о взаимной выдачѣ преступниковъ (3 мая). Назначеніе Курскаго губернатора генер. В. В. фонъ-Валя, С.-Петербургск. градоначальникомъ (4 мая). На Невѣ состоялась закладка четырехъ эскадренныхъ броненосцевъ („Сисой Великій“, „Полтава“, „Севастополь“ и „Петропавловскъ“) и спускъ канонерскихъ лодокъ «Гремящій» и «Отважный» (7 мая). Отъѣздъ ихъ Императорскихъ Величествъ съ Августѣйшимъ семействомъ въ Данію (9 мая). Церковныя торжества въ Житомирѣ, въ память 900-лѣтія поставленія перваго православнаго епископа на Волыни (10—12 мая). Въ Петербургѣ открытъ первый въ Россіи частный пчеловодный музей и при немъ образцовая учебная пасѣка (14 мая). Прибытіе въ Ригу американскаго парохода „Typehead“ съ пожертвованіями въ пользу пострадавшихъ отъ неурожая (16 мая). Открытіе памятника Лермонтову въ Пензѣ (17 мая). Открытіе новой всероссійской пожарной выставки въ С.-Петербургѣ (23 мая). Свиданіе Его Величества Государя Императора съ императоромъ Германскимъ въ Килѣ. Посѣщеніе Великимъ Княземъ Константиномъ Константиновичемъ города Нанси для свиданія съ президентомъ Французской республики (26 мая). Освященіе реставрированнаго дворца Дмитрія царевича въ г. Угличѣ и перенесеніе въ устроенный при дворцѣ музей ссыльнаго Угличскаго колокола, висѣвшаго 295 лѣтъ въ Тобольскѣ (3 іюня). Разрѣшеніе вывоза за-границу хлѣба и хлѣбныхъ продуктовъ за исключеніемъ ржи (4 іюня). Въ Астрахани, на калмыцкомъ базарѣ, торжественно объявлено Высочайшее повелѣніе объ освобожденіи калмыковъ-простолюдиновъ отъ зависимости калмыцкихъ владѣльческихъ классовъ и о дарованіи калмыкамъ-простолюдинамъ правъ свободныхъ сельскихъ обывателей (7 іюня). Изданіе новаго городоваго положенія (11 іюня). Открытіе перваго съѣзда русскихъ дѣятелей пожарнаго дѣла въ С.-Петербургѣ (14 іюня). Появленіе холерной эпидеміи въ предѣлахъ Европейской Россіи (15 іюня). Прибытіе Ихъ Императорскихъ Величествъ съ ихъ Августѣйшимъ семействомъ ивъ Даніи въ Петергофъ (30 іюня). Высочайшее повелѣніе объ освобожденіи врачей и ветеринаровъ отъ обязательной службы за образованіе (августъ). Кончина С.-Петербургскаго митрополита Исидора, старѣйшаго іерарха православной церкви и извѣстнаго дѣятеля (7 сент.). Открытіе въ г. Пензѣ Лермонтовской общественной библіотеки (1 окт.). Кончина королевы Вюртембергской Ольги Николаевны, дочери импер. Николая I (18 окт.). Учрежденіе особой, Финляндской, епархіальной архіерейской кафедры (24 окт.). Учрежденіе въ С.-Петербургѣ „Общества попеченія объ улучшеніи быта питомцевъ воспитательнаго дома въ С.-Петербургѣ“ (31 окт.). Переименованіе „Общества спасанія на водахъ“ въ „Императорское Россійское Общество спасанія на водахъ“ (16 ноября). Кончина въ Москвѣ поэта А. А. Фета (Шеншина) (21 ноября). Изъятіе Уральской области изъ вѣдѣнія дирекціи народныхъ училищъ Оренбургской губ.

(30 ноября). Высочайшее повелѣніе объ условіяхъ выкупа усадебъ, занимаемыхъ бывшими вольными людьми во владѣльческихъ мѣстечкахъ Западнаго края (1 дек.). Высочайшее повелѣніе о подчиненіи вѣдѣнію Министерства Народн. Просвѣщ. всѣхъ воспитательно-учебныхъ заведеній Дерптскаго учебн. округа, въ которыхъ призрѣваются дѣти старше 8 лѣтъ отъ роду (4 дек.). Открытіе въ С.-Петербургѣ перваго съѣзда русскихъ зодчихъ въ С.-Петербургѣ (9 дек.). Высочайшее повелѣніе объ обращеніи въ Государ. Казнач. 92,7 милл. руб. на расходы по сооруженію Сибирской жел. дороги (10 дек.). Подчиненіе вѣдомству М-ва Народн. Просвѣщ. училищъ, состоящихъ при римско-католическихъ церквахъ (10 дек.). Положеніе о расторженіи браковъ лицъ, ссылаемыхъ въ Сибирь по судебнымъ приговорамъ, и о добровольномъ слѣдованіи въ ссылку невиновныхъ супруговъ (24 дек.). Пятидесятилѣтіе учрежд. Института Гражд. Инженеровъ и присвоеніе ему по сему случаю наименованія „Института Гражданск. Инженеровъ Императора Николая I-го“ (17 дек.). Высочайшее повелѣніе о поземельномъ и административномъ устройствѣ поселенцевъ, водворившихся на башкирск. дачахъ Уфимской губ. (21 дек.). Переименованіе Департамента Удѣловъ въ Главное Управленіе Удѣловъ (26 дек.).

1893. Принятіе въ казенное управленіе Московской, Курской и Оренбургской желѣз. дорогъ (1 янв.). Прибытіе въ С.-Петербургъ Бухарск. эмира Сеидъ-Абдулъ-Агадъ-Нана съ сыномъ Тюря-Джанъ-Ниръ Ашмомъ (1 янв.). Учрежденіе „С.-Петербургскаго Математическаго Общества“ (1 янв.). Открытіе дѣйствій коммиссіи о преобразованіи государственнаго банка (11 янв.). Закрытіе въ Гольдингенѣ, Курляндской губ., гимназіи—послѣдней нѣмецкой въ Прибалтійскомъ краѣ (12 янв.). Высочайшій рескриптъ о назначеніи Наслѣдника Цесаревича предсѣдателемъ Сибирской жел. дороги (14 янв.). Высочайшее повелѣніе о переименованіи городовъ: Дерпта—въ Юрьевъ, Динабурга—въ Двинскъ и крѣпости Дюнамынде—въ Усть-Двинскъ (17 янв.). Изданіе положенія о поземельномъ устройствѣ русскихъ арендаторовъ православ. исповѣданія, водворенныхъ на владѣльческихъ земляхъ въ губерніяхъ Сѣверо-западныхъ и Бѣлорусскихъ до 1861 г. (19 янв.). Прибытіе въ С.-Петербургъ Черногорскаго князя Николая (29 янв.). Высочайшее повелѣніе объ измѣненіи нѣкоторыхъ постановленій положенія объ административномъ устройствѣ Туркестанскаго края (2 февр.). Открытіе съѣзда хлѣботорговцевъ въ С.-Петербургѣ при министерствѣ финансовъ (3 февр.). Принятіе вел. княг. Елисаветой Ѳеодоровной званія почетн. предсѣд. Московскаго дамскаго комитета попечительнаго общества о тюрьмахъ (4 февр.). Высочайшее повелѣніе о производствѣ займа въ 100 милл. руб. для усиленія наличности Государств. Банка (22 февр.). Утвержденіе положенія о „Комитетѣ Сибирской желѣз. дор.“ (24 февр.). Высочайшее повелѣніе о переименованіи Дерптскаго университета — въ Юрьевскій, а Дерптскаго учебнаго округа—въ Рижскій (27 февр.). Учрежденіе при министерствѣ народ. просвѣщ. особаго управленія промышленными училищами (2 мар.). Покушеніе въ г. Москвѣ въ пріемной комнатѣ думы новохоперск. мѣщ. Андріанова на жизнь московск. город. головы Н. А. Алексѣева (9 мар.). Открытіе въ г. Варшавѣ ремесленнаго музея (13 мар.). Открытіе въ Москвѣ перваго русскаго водопроводнаго съѣзда (15 мар.). Отбытіе Ихъ Императорскихъ Величествъ на югъ Россіи (16 мар.). Освященіе и открытіе въ Роденпойсѣ, близъ г. Риги, первой въ Прибалт. краѣ колоніи для несовершеннолѣтнихъ преступниковъ (22 мар.). Прибытіе въ г. Ялту сербской королевы Наталіи (26 мар.). Отмѣна тѣлеснаго наказанія для ссыльныхъ женщинъ (29 мар.). Изданіе положенія о взиманіи таможенной пошлины съ государств. кредитн. билетовъ (свыше 3000 руб.) при ввозѣ и вывозѣ ихъ изъ Россіи (29 мар.). Принятіе Балтійской жел. дор. въ казну (1 апр.). Ратификація конвенціи между Россіею и Сѣверо-Американск. Соединенными Штатами о взаимной выдачѣ преступниковъ (4 апр.). Изданіе положенія о губернскихъ по крестьянск. дѣламъ присутствіяхъ въ Прибалтійскихъ губерн. (17 апр.). Высочайшее повелѣніе объ измѣненіи и дополненіи дѣйствующихъ законоположеній объ отвѣтственности священнослужителей иновѣрн. христіанскихъ исповѣданій за совершеніе требъ для православ-

ныхъ по своимъ обрядамъ (17 апр.). Преобразованіе института сельск. хозяйства и лѣсоводства въ Новой Александріи (17 апр.). Введеніе дѣлопроизводства и счетоводства въ земскомъ кредитн. обществѣ Царства Польскаго на русск. языкѣ (26 апр.). Учрежденіе при министерствѣ внутренн. дѣлъ должности агента въ г. Римѣ по римско-катол. духовн. дѣламъ (3мая). Изданіе положенія о горномъ училищѣ въ г. Иркутскѣ (12 мая). Закладка въ г. Москвѣ, въ Кремлѣ, памятника Императору Александру II, въ присутствіи Ихъ Императорскихъ Величествъ и другихъ членовъ Императорской Фамиліи (14 мая). Изданіе положеній о государствен. квартирномъ налогѣ и объ управленіи духовными дѣлами христіанъ армяно-катол. исповѣданія (14 мая). Открытіе въ С.-Петербургѣ 1-ой всеросс. гигіенической выставки (21 мая). Повелѣніе объ упраздненіи еврейскихъ кагаловъ въ г. Ригѣ и городахъ Курляндской губ. (24 мая). Кончина Я. К. Грота, вице-президента Академіи Наукъ (24 мая). Высочайшее повелѣніе о преслѣдованіи ростовщическихъ дѣйствій (24 мая). Изданіе положенія о порядкѣ описи и продажи крестьянск. имущества въ Привислянскихъ губерніяхъ на удовлетвореніе личн. кредиторовъ крестьянъ (1 іюня). Введеніе въ дѣйствіе въ Пермской губ. положенія о земскихъ начальникахъ (1 іюня). Введеніе двойнаго таможеннаго тарифа на товары, привозимые изъ Германіи (1 іюня). Заключеніе между Россіею и Франціею торговой конвенціи (5 іюня). Высочайшее повелѣніе объ установленіи въ нѣкоторыхъ мѣстностяхъ Россіи казенной продажи питей (8 іюня). Изданіе положенія о трактирномъ промыслѣ (8 іюня). Измѣненіе законоположенія объ исполненіи окончательныхъ судебныхъ рѣшеній (8 іюня). Изданіе правилъ оцѣнки недвижимыхъ имуществъ для обложенія земскими сборами (8 іюня). Изданіе положенія о Главной Палатѣ мѣръ и вѣсовъ (8 іюня). Учрежденіе правилъ о передѣлахъ мірской земли (8 іюня). Высочайшее утвержденіе новаго устава лечебныхъ заведеній гражданск. вѣдомства (10 іюня). Высочайшее повелѣніе о досрочномъ выкупѣ Донецкой жел. дороги (12 іюня). Открытіе дѣйствій въ г. Митавѣ Курляндскаго общества борьбы съ проказой (15 іюня). Высочайшее разрѣшеніе учрежденія Общества Юго-Восточной желѣзной дороги (15 іюня). Высочайшее повелѣніе о льготахъ въ платежѣ долга правительству по ссудамъ, лежащимъ на населеніи, пострадав. отъ неурожаевъ 1891 и 1892 гг. (20 іюня). Повышеніе пошлины съ привозимыхъ изъ Германіи товаровъ еще на 50% (20 іюня). Кончина Московск. митрополита Леонтія (1 авг.). Отбытіе Ихъ Императорскихъ Величествъ въ г. Либаву на закладку военнаго порта (6 авг.) и отбытіе Ихъ Величествъ отсюда въ Данію (16 авг.). Прибытіе въ г. Тифлисъ новаго католикоса всѣхъ армянъ Мрктича I-го (30 авг.). Крушеніе въ Балтійскомъ морѣ броненосца „Русалка“, причемъ погибъ весь экипажъ (12 офицер. и 166 ниж. чин.) (7 сент.). Изъятіе изъ подсудности общимъ судамъ дѣлъ о разбоѣ, умышленномъ убійствѣ, грабежѣ и т. п., совершаемымъ туземцами Кавказа (13 сент.). Открытіе въ Иркутскѣ горнаго училища (14 сент.). Упраздненіе кодификаціоннаго отдѣла при Государствен. Совѣтѣ и возложеніе обязанностей сего отдѣла на Канцелярію Государствен. Совѣта (18 сент.). Прибытіе во Францію, въ г. Тулонъ, русск. эскадры, подъ начальствомъ контръ-адмирала Авелана и начало восторженнаго чествованія французами русск. флота (1—17 окт.). Открытіе въ С.-Петербургѣ засѣданія съѣзда табаководовъ (2 окт.). Высочайшее повелѣніе о выдѣленіи въ отдѣльный корпусъ пограничной стражи, состоящей въ таможенномъ управленіи (15 окт.). Изданіе новаго временнаго устава Академіи Наукъ (15 окт.). Открытіе въ С.-Петербургѣ первой въ Россіи выставки пчеловодства (15 окт.). Переименованіе Хабаровки въ Хабаровскъ (21 окт.). Кончина извѣстнаго композитора П. И. Чайковскаго, отъ холеры (25 апр.). Воспрещеніе совмѣстимости выборныхъ должностей въ разныхъ частныхъ кредитн. учрежденіяхъ (6 нояб). Высочайшее предоставленіе министру финансовъ права замѣнять въ городск. кредитныхъ обществахъ общія собранія членовъ собраніями уполномоченныхъ (15 нояб.). Высочайшее повелѣніе о выкупѣ въ казну Митавской жел. дороги (1 дек.). Изданіе положенія о главной комиссіи по дѣламъ скаковаго спорта для разрѣшен. и разбора всяк. рода спорныхъ вопросовъ

(6 дек.). Ратификація конвенціи между Россіею и Нидерландами о взаимной выдачѣ преступниковъ (12 дек.). Положеніе о мѣрахъ къ предупрежденію отчужденія крестьянск. надѣльныхъ земель (14 дек.). Дозволеніе городск. обществен. банкамъ выдавать ссуды подъ залогъ товарныхъ квитанцій желѣзн. дорогъ на принятый къ перевозкѣ хлѣбъ (14 дек.). Утвержденіе устава Южно-Русскаго общества печатнаго дѣла (17 дек.). Утвержденіе правилъ пріема въ государственную комиссію погашенія долговъ облигацій россійск. 4% золот. займа V вып. 1893 г., съ выдачею взамѣнъ ихъ удостовѣренной именной записи (22 дек.). Ратификація договора между Россіею и Сербіею о торговлѣ и судоходствѣ (27 дек.). Изданіе положенія о коммерческихъ агентахъ министерства финансовъ за границею (27 дек.). Преобразованіе управленія государственными имуществами въ Запад. Сибири (27 дек.).

1894. Увольненіе министра юстиціи Манасеина отъ должности и назначеніе на его мѣсто т. сов. Муравьева (1 янв.). Переходъ Риго-Двинской жел. дороги въ казну (1 янв.). Назначеніе товарища министра внутрен. дѣлъ т сов. фонъ-Плеве государствен. секретаремъ (1 янв.). Открытіе въ Москвѣ IX съѣзда русск. естествоиспытателей и врачей (4 янв.) Открытіе въ Перми перваго въ Россіи кустарно-промышленнаго банка, учрежден. мѣстнымъ земствомъ (10 янв.). Помолвка Е. И. В. вел. княжны Ксеніи Александровны съ Е. И. В. вел. кн. Александромъ Михаиловичемъ (12 янв.) Открытіе въ С.-Петербургѣ засѣданій перваго съѣзда русскихъ дѣятелей по воднымъ путямъ (19 янв.). Установленіе комплекта студентовъ Императорской Военно-Медицинской Академіи въ 750 челов. (25 янв.). Заключеніе между Россіею и Германіею конвенціи о порядкѣ водворенія лицъ, русск. и германск. подданныхъ, подлежащихъ высылкѣ, и торговаго договора (29 янв.). Переходъ Орловско-Витебской желѣзн. дороги и Жуково-Людниковской вѣтви въ казну (1 февр.). Преобразованіе Петровской сельско-хозяйственной академіи въ Москвѣ въ Московскій сельско-хозяйственный институтъ (1 февр.). Высочайшее повелѣніе о предоставленіи сельскимъ обществамъ льготъ по отсрочкѣ и разсрочкѣ выкупныхъ платежей (7 февр.). Высочайшее повелѣніе о немедленномъ выкупѣ Николаевской жел. дороги въ казну и выпускѣ для этой цѣли 4% золотого займа (9 февр.). Утвержденіе устава общежитія студентовъ института инженеровъ путей сообщенія императора Александра I (18 февр.). Изданіе новаго положенія о морскомъ кадетскомъ корпусѣ и техническ. училищѣ морск. вѣдом. (22 февр.). Разрѣшеніе на устройство срочнаго почтово-пассажирскаго пароходства по р. Ленѣ въ Сибири (28 февр.). Выпускъ гарантирован. правительствомъ облигацій общества Рязанско-Уральской и Юго-Восточной желѣз. дор. (1 марта). Заключеніе предварительнаго торговаго соглашенія между Россіею и Австро-Венгріей (6 мар). Кончина Н. Г. Рубинштейна (11 марта). Учрежденіе Забайкальской епархіи съ каѳедрою въ г. Читѣ (12 мар.). Заключеніе конвенціи между Россіей и Румыніей о непосредствен. сношеніяхъ пограничныхъ судебн. учрежденій по дѣламъ гражданск. и уголовн. (12 мар.). Утвержденіе правилъ льготнаго проѣзда по желѣзн. дорогамъ должностныхъ лицъ и служащихъ на линіяхъ дорогъ и и ихъ семействъ (14 мар.). Высочайшее повелѣніе о преобразованіи фабричной инспекціи и о взаимныхъ отношеніяхъ фабрикантовъ и рабочихъ (14 мар.). Утвержденіе правилъ о транзитной перевозкѣ товаровъ чрезъ Россію по грунтовымъ и рѣчнымъ путямъ (18 мар.). Высочайшее повелѣніе о преобразованіи «Министерства Государственныхъ Имуществъ» въ «Министерство Земледѣлія и Государственныхъ Имуществъ» (21 мар.) и открытіе дѣйствій новаго министерства (30 мар.). Изданіе положенія о Бессарабскомъ училищѣ винодѣлія (21 мар.). Открытіе въ С.-Петербургѣ засѣданій чрезвыч., союзной конференціи по регулированію товарнаго тарифа русско-германск., русско-германско-бельгійско-французскаго, русско-австро-венгерскаго сообщеній (22 мар.) Учрежденіе въ г. Варшавѣ общества пчеловодства и садоводства (1 апр.). Высочайшее повелѣніе о производствѣ конверсіи 5% займовъ 1-го и 2-го вып. и облигаціи 2-го и 3-го восточн. займовъ (2 апр.). Образованіе при министерствѣ юстиціи особой

комиссіи для пересмотра судебныхъ уставовъ гражданскаго и уголовнаго (7 апр.). Помолвка Его Императорскаго Высочества Наслѣдника Цесаревича Николая Александровича съ принцессою Гессенской Алисою, дочерью покойнаго Великаго Герцога Гессенскаго Людвига (8 апр.) Объявленіе въ Финляндіи Высочайшаго повелѣнія о введеніи въ дѣйствіе новаго уголовнаго закона (11 апр.). Заключеніе Россіею торговаго договора съ Сербіею (13 апр.). Торжественное открытіе въ Финляндіи, въ г. Гельсингфорсѣ, памятника Императору Александру II (17 апр.). Открытіе засѣданій перваго русск. художествен. съѣзда въ Москвѣ (23 апр.). Кончина Ея И. В. велик. княг. Екатерины Михаиловны (30 апр.). Первое засѣданіе особой комиссіи при министерствѣ юстиціи по пересмотру судебныхъ уставовъ (30 апр.). Высочайшее утвержденіе Государемъ Императоромъ устава Императорскаго Россійскаго Общества спасенія на водахъ (31 апр.). Высочайшее повелѣніе объ учрежденіи особаго Инспекторскаго Департамента гражд. вѣдомства для производства дѣлъ по опредѣленію и увольненію отъ службы чиновниковъ и представленію ихъ къ Высочайшимъ наградамъ (6 мая). Заключеніе Россіею торговой конвенціи съ Австро-Венгріей (6 мая). Высочайшее утвержденіе правилъ о разбирательствѣ ссоръ между офицерами и разрѣшеніе въ извѣстныхъ случаяхъ между ними дуэли (13 мая). Высочайшее повелѣніе о конверсіи 5% закладныхъ безъ выигрышей листовъ государствен. дворянск. земельн. банка (13 мая). Открытіе дѣйствій С.-Петербургскаго медико-хирургическ. общества (21 мая). Введеніе въ Олонецкой губер. въ дѣйствіе новыхъ судебныхъ уставовъ (29 мая). Изданіе положенія о видахъ на жительство (3 іюня). Подчиненіе дѣятельности банкирскихъ конторъ и заведеній и ихъ открытія контролю министерства финансовъ (3 іюня). Введеніе въ Туркестанск. краѣ обязательнаго употребленія русскихъ вѣсовъ и мѣръ (3 іюня). Высочайшее повелѣніе о казенной продажѣ питей (6 іюня). Изданіе новаго устава Государствен. Банка (6 іюня). Высочайшее повелѣніе о выкупѣ въ казну желѣзныхъ дорогъ: Юго-Западныхъ, Лозово-Севастопольской и Двинско-Витебской (6 іюня). Повелѣніе о надзорѣ за дѣятельностью страховыхъ обществъ (6 іюня). Высочайшее повелѣніе объ устройствѣ таможенной части въ Средней Азіи (6 іюня). Высочайшее разрѣшеніе на выдачу ссудъ изъ государств. дворянск. земельн. банка на пріобрѣтеніе дворянами имѣній въ 9-ти запад. губерн. отъ лицъ не русск. происхожденія (6 іюня). Высочайшее повелѣніе объ открытіи приходо-расходныхъ кассъ въ нѣкоторыхъ гор. Средней Азіи (6 іюня). Торжественное освященіе въ присутствіи Ихъ Императорскихъ Величествъ и членовъ Императорской Фамиліи храма на станціи Борки, на мѣстѣ крушенія 17 октября 1888 г. Императорскаго поѣзда (14 іюня). Открытіе новыхъ судебныхъ учрежденій въ Оренбургской губер. (18 іюня) и Уфимской (22 іюня). Высочайшее повелѣніе объ изъятіи изъ обращенія закладныхъ листовъ центральн. банка русск. поземельн. кредита и о выпускѣ для этой цѣли 3% золотого займа на сумму 42½ милл. руб. (22 іюня). Изданіе правилъ о выдачѣ ссудъ для воспособленія овцеводству и хмѣлеводству (6 іюля). Открытіе въ г. Кіевѣ перваго въ Россіи съѣзда представителей епарх. учил. совѣтовъ западныхъ и юго-западныхъ губерній (15 іюля). Высочайшее повелѣніе о возвышеніи окладовъ содержанія и пенсій служащихъ въ духовно-учебныхъ заведеніяхъ (25 іюля). Учрежденіе въ С.-Петербургѣ Ксеніевскаго института для дочерей бѣдныхъ дворянъ (25 іюля). Празднованіе 100-лѣтія основанія г. Одессы и закладка здѣсь памятника императрицѣ Екатеринѣ II (22 авг.). Прибытіе Его Императорскаго Величества Императора Александра III съ Августѣйшимъ семействомъ въ г. Ялту (22 сент.). Открытіе товаро-пассаж. движенія по Уссурійской ж. дор. (1 окт.). Прибытіе въ Ливадію Высоконареченной Невѣсты Наслѣдника Цесаревича принцессы Алисы Гессенской (10 окт.). Открытіе въ С.- Петербургѣ всероссійскаго съѣзда мукомоловъ (13 окт.). Кончина въ Ливадіи Государя Императора Александра III (20 окт.).

Николай II Александровичъ, съ 20 окт. 1894 (род. 6 мая 1868 г.).

Высочайшій манифестъ о кончинѣ Императора Александра III и вступленіи на престолъ Государя Императора Николая Александровича (20 окт.) Священное миропомазаніе Высоконареченной невѣсты Государя Императора Николая Александровича принцессы Алисы Гессенской, съ нареченіемъ имени Александры (21 окт.). Принятіе въ казну Лозово-Севастопольской ж. дор. (1 ноябр.). Погребеніе въ Петропавловскомъ соборѣ въ С.-Петерб. въ Бозѣ почившаго Императора Александра III (7 ноябр.). Бракосочетаніе Ихъ Императорскихъ Величествъ Государя Императора Николая Александровича съ ея Императорскимъ Высочествомъ Великою княжною Александрою Ѳеодоровною (14 ноябр.). Утвержденіе нормальнаго устава обществъ для вспомоществованія нуждающимся учащимся (17 ноябр.). Высочайшее повелѣніе о выпускѣ $3^1/_2\%$ займа на 100 милл. руб. (24 ноябр.). Открытіе Ѳеодосійскаго порта для заграничной нагрузки (14 дек.). Выс. повелѣніе объ единовременномъ отпускѣ 700,000 р. въ пособіе церковно-приходскимъ школамъ Имперіи (18 дек.). Утвержденіе устава попечительства народной трезвости (26 дек.).

1895. Назначеніе князя И. И. Хилкова министромъ путей сообщенія (4 янв.). Открытіе подъ предсѣдательствомъ министра земледѣлія первой сессіи сельско-хозяйственнаго совѣта, къ участію котораго призваны многіе выдающіеся дѣятели съ разныхъ концевъ Россіи (7 янв.). Опубликованіе правилъ, на основаніи которыхъ государственный банкъ и его учрежденія принимаютъ, основанныя на личномъ кредитѣ, обязательства (13 янв.). Высочайшее повелѣніе объ отпускѣ 50,000 р. изъ государственнаго казначейства на выдачу единовременныхъ пособій и ежегодныхъ пенсій нуждающимся ученымъ, литераторамъ и публицистамъ и ихъ семействамъ (13 янв.). Изданіе правилъ производства дѣлъ о расторженіи браковъ по безвѣстному отсутствію одного изъ супруговъ (14 янв.). Кончина министра иностранныхъ дѣлъ Н. К. Гирса (14 янв.). Высочайшее повеленіе объ учрежденіи Омской епархіи (16 янв.). Принятіе Государемъ Императоромъ въ Зимнемъ Дворцѣ депутацій отъ дворянства, земствъ и городовъ, прибывшихъ для принесенія поздравленій Ихъ Величествамъ по случаю бракосочетанія (17 янв.). Открытіе въ С.-Пб. общаго тарифнаго съѣзда русс. жел. дорогъ (17 янв.). Открытіе въ С.-Петербургѣ электрической жел. дор. по льду черезъ Неву (19 янв.). Кончина за границей въ Санъ-Ремо Е. И. В. вел. кн. Алексѣя Михайловича (18 янв.). Прибытіе въ С.-Пб. чрезвыч. китайскаго посольства (27 янв.). Объявленіе порядка разсчетовъ между казною и особымъ отдѣломъ дворянскаго банка (бывш. золотымъ банкомъ), причемъ закл. листы бывшаго золотого банка окончательно признаются государственными долговыми обязательствами (18 февр.). Высочайшее повелѣніе объ освобожденіи отъ оплаты простымъ пропорціональнымъ и гербовымъ сборомъ всякаго рода актовъ, документовъ и бумагъ по сдѣлкамъ министерства финансовъ и уполномоченныхъ отъ него лицъ и учрежденій по закупкѣ въ казну хлѣба, храненію и продажѣ его, съ распространеніемъ сей мѣры также на военное и тюремное вѣдомства (19 февр.). Торжественное открытіе въ С.-Петербургѣ первой всероссійской выставки печатнаго дѣла (19 февраля). Назначеніе князя А. Б. Лобанова-Ростовскаго министромъ иностранныхъ дѣлъ. (26 февр.). Соглашеніе между Русскимъ и Британскимъ правительствами относительно разграниченія сферъ вліянія Россіи и Великобританіи въ области Памировъ на востокѣ отъ озера Зоръ-Куль. Учрежденіе миссіи при его святѣйшествѣ папѣ римскомъ (20 мар.). Введеніе обязательнаго обандероловаиія чая (20 мар.). Кончина бывшаго министра финансовъ И. А. Вышнеградскаго (24—25 мар.). Открытіе въ С.-Петербургѣ перваго съѣзда дѣятелей по печатному дѣлу (5 апр.). Установленіе нѣкоторыхъ льготъ по взиманію пошлинъ крѣпостныхъ и съ безмезднаго перехода имуществъ (10 апр.). Высочайшее повелѣніе объ учрежденіи въ С.-Петербургѣ національнаго музея искусствъ подъ названіемъ русскій музей Императора Александра III (13 апр.). Высочайшее повелѣніе объ учрежденіи новаго типа ремесленныхъ училищъ и низшихъ ремесленныхъ школъ (29 апр). Высочайшее повелѣніе объ упраздненіи

С.-Петербургской сохранной казны и объ измѣненіи управленія С.-Петербургской ссудной казною (2 мая). Страшный пожаръ въ гор. Брестъ-Литовскѣ, во время котораго сгорѣлъ почти весь городъ (4 мая). Изданіе положенія о сдѣлкахъ, заключаемыхъ на россійскую золотую монету (4 мая). Высочайшее разрѣшеніе на сооруженіе желѣзной дороги отъ Перми до Пристани „Котласъ", (на Сѣв. Двинѣ) (13 мая). Кончина въ С.-Петербургѣ извѣстнаго путешественника доктора Елисѣева (22 мая). Прибытіе въ С.-Петербургъ верховнаго патріарха—католикоса армянъ Мкртича I-го (26 мая). Высочайшее повелѣніе объ упраздненіи главнаго выкупнаго учрежд. съ 1 іюля 1895 г., съ возложеніемъ выкупной операціи на департаментъ окладныхъ сборовъ (16 мая). Подписаніе Русско-Японскаго торговаго договора (27 мая). Высочайшее повелѣніе объ обращеніи денежныхъ взысканій, налагаемыхъ судомъ или губернскими по фабричнымъ дѣламъ присутствіями на завѣдывающихъ промышленными заведеніями,—на образованіе капитала для выдачи пособій больнымъ и увѣченнымъ рабочимъ (29 мая). Изданіе положенія объ учрежденіи мелкаго кредита (1 іюня). Высочайшее утвержденіе положенія С.-Петербургскаго женскаго медицинскаго института (1 іюня). Изданіе новаго устава государственной сберегательной кассы (1 іюня). Кончина въ Царскомъ Селѣ предсѣдателя комитета министровъ Н. Х. Бунге (3 іюня). Высочайшее повелѣніе объ ежегодномъ отпускѣ съ 1896 г. по 3.279.145 р. на содержаніе церковныхъ школъ православнаго исповѣданія, а также на инспекцію надъ этими школами (5 іюня). Высочайшее утвержденіе положенія о первой всеобщей однодневной переписи населенія въ Имперіи (5 іюня). Утвержденіе устава акціонернаго общества „Русскаго перестрахованія" (9 іюня). Прибытіе въ Петерб. Болгарской депутаціи съ митроп. Климентомъ во главѣ (21 іюня). Высочайшее повелѣніе объ освобожденіи земскихъ учрежденій 34 губер. Европ. Россіи съ 1 янв. 1895 г. отъ уплаты казнѣ пособій на содержаніе мировыхъ и судебныхъ учрежденій, преобразованныхъ по закону 12 іюля 1889 г., и съ 1 янв. 1896 г. отъ издержекъ по содержанію мировой юстиціи (1 іюня). Прибытіе въ Россію, въ С.-Петербургъ, перваго Абиссинскаго посольства (23 іюня). Высочайшее утвержденіе Китайскаго 4% золотого займа на сумму 400 мил. франковъ (23 іюня). Причисленіе двухклассныхъ церковно-приходскихъ школъ къ 3 разряду учебныхъ заведеній по льготѣ по отбыванію воинской повинности (1 іюля). Прибытіе въ С.-Петербургъ изъ Абасъ-Тумана Е. И. В. Наслѣдника Цесаревича Георгія Александровича (17 іюля и отбытіе изъ Петергофа Ея Императорскаго Величества Государыни Императрицы Маріи Ѳеодоровны и Наслѣдника Цесаревича въ Данію (18 іюля). Назначеніе генер.-лейт. Петрова главн. начальникомъ почтъ и телеграфовъ. Опубликованіе распоряженія о продолженіи для Петербургской и Московской губ. положенія усиленной охраны на 1 годъ (8 августа). Высочайшее повелѣніе объ учрежденіи. „Особаго попечительства о домахъ трудолюбія и работныхъ домахъ" (3 сент.). Высочайшее повелѣніе о считаніи 30 августа и впредь табельнымъ днемъ (29 авг.). Высочайше утвержденіе положенія о попечительствѣ о домахъ трудолюбія и рабочихъ домахъ (1 сентяб.). Отъѣздъ Его И. В. Наслѣдника Цесаревича и вел кн. Георгія Александровича изъ Даніи въ Россію (2 сент.). Торжественное открытіе на полѣ Полтавской битвы памятника павшимъ въ Полтавскомъ бою воинамъ (10 сент.). Высочайшее соизволеніе на учрежденіе „Общества ревнителей русск. историческаго просвѣщенія въ память Императора Александра III (13 окт.). Учрежденіе Саратовскаго общества естествоиспытателей и любителей естествознанія и Туркестанскаго кружка любителей археологіи (19 окт.). Обнародованіе состоявшейся между Россіею, Австро-Венгріею и Румыніею конвенціи объ измѣненіи нѣкоторыхъ постановленій условія 3-го (15-го) декабря 1886 г. о судоходствѣ по р. Пруту (20 октября). Землетрясеніе на Кавказѣ въ г. Ленкорани (20—23 декабря). Высочайшее повелѣніе объ участіи Россіи на всемірной выставкѣ въ Парижѣ въ 1900 г. (10 ноября). Обнародованіе объ изданіи продолженія 1895 г. свода морскихъ постановленій (17 ноября). Высочайшее повелѣніе о дополнит. ежегодномъ отпускѣ изъ казны 500,000 руб. на содержаніе городск. и

сельск. духовенства (27 ноября). Высочайшее утвержденіе новаго устава «Крестьянскаго Поземельнаго Банка» (27 нояб.). Открытіе въ Москвѣ всероссійской сельско-хозяйственной выставки (1 дек.). Высочайшее утвержденіе размѣра налога съ недвижимыхъ имуществъ по губерніямъ и областямъ Имперіи на 1896 г. (11 дек.). Высочайшее повелѣніе о присоединеніи главн тюремнаго управленія къ министерству юстиціи (13 декаб.). Высочайшее повелѣніе о нѣкоторыхъ измѣненіяхъ въ устройствѣ центральнаго управленія министерства юстиціи (25 декабря). Высочайше предоставлено министру земледѣлія и государственныхъ имуществъ право созывать съѣзды золотопромышленниковъ (29 дек.). Высочайшее повелѣніе о времен. прекращеніи дальнѣйшаго производства отводовъ частнымъ лицамъ золотоносныхъ площадей въ нѣкоторыхъ частяхъ юго-запад. половины Нерчинск. горнаго округа въ Сибири (30 декабря).

1896. Высочайшее повелѣніе объ усиленіи на 50 милл. руб. золотомъ размѣннаго фонда, обезпечивающаго находящіеся въ обращеніи государственные кредитные билеты постояннаго выпуска (1 янв.). Открытіе въ Асхабадѣ первой въ области школы спеціально для туземцевъ (2 янв.). Землетрясеніе въ г. Ташкентѣ и Маргеланѣ (3 янв.). Скоропостижная смерть исправляющаго должность начальника управленія желѣзныхъ дорогъ дѣйств. статск. совѣтн. Сумарокова (съ 5 на 6 янв.). Высочайшее утвержденіе положенія о порядкѣ вызова и состава сословныхъ и другихъ представителей при предстоящемъ торжествѣ священнаго коронованія Ихъ Императорскихъ Величествъ (11 янв.). Высочайшее принятіе Государемъ Императоромъ и Государынею Императрицею Александрой Ѳеодоровной въ Зимнемъ Дворцѣ прибывшихъ въ С.-Петербургъ для принесенія Ихъ Величествамъ поздравленія по случаю Ихъ бракосочетанія депутацій изъ Москвы — отъ дворянства, земства, городск. управл. и купеч., изъ Сибири — отъ Забайкальск., Уссурійскаго и Амурскаго казачьихъ войскъ и отъ инородцевъ (12 янв.). Кончина коменданта С.-Петербургской крѣпости генерала В. Н. Веревкина (13 янв.). Открытіе въ Кіевѣ общества шелководства (14 янв.). Высочайшее разрѣшеніе ввоза серебряной иностранной монеты въ предѣлы Приамурскаго генералъ-губернаторства (19 янв.). Финляндскій сенатъ постановилъ предоставить въ распоряженіе императорскаго правительства 13.900.000 марокъ на сооруженіе казенныхъ дорогъ въ Финляндіи въ 1897 г. (19 янв.). Скоропостижная смерть въ С.-Петербургѣ академика скульптуры М. О. Микѣшина, автора-композитора многихъ памятниковъ въ Россіи (19 янв.). Торжественное празднованіе въ С.-Петербургѣ Императорскимъ россійскимъ географическимъ обществомъ 50-лѣтія своего существованія и Высочайшій рескриптъ на имя общества (21 янв.). Кончина графа М. В. Толстаго, извѣстнаго писателя по церковно-историческимъ вопросамъ (23 янв.). Утвержденіе нормальнаго устава городскихъ пожарныхъ обществъ (23 янв.). Открытіе въ С.-Петербургѣ съѣзда инженеровъ-гидротехниковъ (24 янв.). Начало занятій образованной при министерствѣ финансовъ, подъ предсѣдательствомъ директора департамента торговли и мануфактуръ В. И. Ковалевскаго, коммисіи по вопросу объ устройствѣ мѣстныхъ повѣрочныхъ учрежденій (23 янв.). Пятидесятилѣтіе существованія пріюта принца Петра Георгіевича Ольденбургскаго и Высочайшій Государя Императора рескриптъ на имя Его Высочества принца Александра Петровича Ольденбургскаго (25 янв.). Открытіе и освященіе памятника Императору Александру III въ Либавѣ (26 янв.). Выѣздъ изъ С.-Петербурга въ Болгарію генерала графа Голенищева-Кутузова для присутствованія на торжествѣ присоединенія принца Бориса къ православію (28 янв.). Высочайшее утвержденіе временныхъ правилъ объ устройствѣ судебной части и о порядкѣ производства судебныхъ дѣлъ въ архангельской губ. (29 янв.). Высочайшее повелѣніе о преподаніи ручнаго труда въ нѣкоторыхъ учительскихъ институтахъ и семинаріяхъ (29 янв.). Первая въ Россіи, въ военно-медицинской академіи, хирургическая операція съ примѣненіемъ способа фотографированія невидимыхъ предметовъ, открытаго проф. Рентгеномъ (30 янв.). Открытіе въ С.-Петербургѣ занятій правительственной особой коммиссіи по постройкѣ сѣверныхъ дорогъ (31 янв.).

Телеграмма Государя Императора князю Фердинанду Кобургскому по поводу присоединенія сына его Бориса къ православію (1 февр.). Сильный ураганъ въ Орловской губ., отъ котораго замерзло 130 человѣкъ въ разныхъ мѣстахъ губерніи (въ ночь на 2 февр.). Открытіе въ Кіевѣ пастеровской станціи для леченія отъ укушенія бѣшеными животными (4 февр.). утвержденіе положенія о всероссійскомъ торгово-промышленномъ съѣздѣ 1896 г. въ Нижнемъ-Новгородѣ во время предстоящей тамъ всероссійск. промышленной и художественной выставки (8 февр.). Землетрясеніе въ г. Асхабадѣ (8 февр.). Открытіе въ С.-Петербургѣ выставки имп. академіи художествъ (9 февр.). Открытіе сѣменной выставки въ Кіевѣ (11 февр.). Открытіе въ Москвѣ всероссійской фотографической выставки (12 февр.). Утвержденіе новыхъ правилъ о разработкѣ цѣнныхъ, а равно драгоцѣнныхъ и цвѣтныхъ камней (12 февр.). Утвержденіе измѣненій и дополненій дѣйствующихъ узаконеній объ отвѣтственности лицъ нехристіанскихъ исповѣданій за препятствованіе христіанамъ исполнять ихъ религіозныя обязанности (12 февраля). Распоряженіе министра внутреннихъ дѣлъ по почтовой части о разрѣшеніи пріема и выдачи безплатно въ волостныхъ правленіяхъ, производящихъ выдачу простой частной корреспонденціи, также казенныхъ писемъ отъ тѣхъ учрежденій и должностныхъ лицъ, кои заявятъ о желаніи отправлять и получать свою казенную корреспонденцію такимъ порядкомъ (14 февр.). Прибытіе въ С.-Петербургъ лордъ-епископа англиканской церкви Вилькинсона, священника и начальника духовной миссіи въ средней Африкѣ, для совершенія конфирмаціи 150 членовъ англиканской церкви (15 февр.). Большой пожаръ на Романово-Борисоглѣбской мануфактурѣ въ городѣ того же названія, Ярославской губ., причемъ сгорѣли всѣ фабричныя отдѣленія и 1,500 рабочихъ остались безъ заработка (15 февр.). Прибытіе въ Ниццу Его Имп. Высоч. Наслѣдника Цесаревича вел. кн. Георгія Александровича (22 февр.). Высочайшее повелѣніе о присоединеніи къ размѣнному фонду 75 милл. руб. золотомъ, обезпечивающихъ временной выпускъ кредитныхъ билетовъ на ту же сумму, и о выпускѣ 4% государственной ренты на 30 милл. руб. (23 февр.). Открытіе и освѣщеніе въ Москвѣ, на Дѣвичьемъ полѣ, гинекологическаго института для врачей (24 февр.). Утвержденіе правилъ о товарныхъ знакахъ (26 февр.). Высочайшій рескриптъ Государя Императора на имя Государыни Императрицы Александры Ѳердоровны о принятіи подъ Августѣйшее покровительство Ея Императорскаго Величества имп. патріотическаго общества въ С.-Петербургѣ (26 февр.). Высочайшій рескриптъ Ея Имп. Вел. Государыни Императрицы Маріи Ѳеодоровны на имя Ея Имп. Выс. вел. княг. Александры Іосифовны съ выраж. признательности за всѣ труды на благо учрежденій императорскаго женскаго патріотическаго общества въ С.-Петербургѣ (26 февр.). Высочайшее учрежденіе особой медали въ память покойнаго Государя Императора Александра III, для ношенія на груди на Александро-Невской лентѣ состоящимъ на дѣйствительной службѣ въ минувшее царствованіе іерархамъ, священнослужителямъ, генераламъ, офицерскимъ и класснымъ чинамъ всѣхъ вѣдомствъ (26 февр.). Высочайшее утвержденіе положенія объ управленіи школами церковно-приходскими и грамоты вѣдом. православнаго исповѣданія и штата училищнаго совѣта при Святѣйшемъ Синодѣ (26 февр.). Прибытіе въ Нижній-Новгородъ во главѣ съ генеральнымъ коммиссаромъ выставочной администраціи (28 февр.). Открытіе въ С.-Петербургѣ дома трудолюбія для образованныхъ женщинъ (3 марта). Утвержденіе измѣненій росписанія городовъ и поселеній для взиманія квартирнаго налога (4 марта). Утвержденіе правилъ къ огранич. производ. изюмн. вина (4 мар.). Открытіе въ С.-Петербургѣ въ Соляномъ Городкѣ базара кустарныхъ издѣлій (4 мар). Высочайшее повелѣніе объ открытіи въ С.-Петербургѣ засѣданія тарифнаго съѣзда представителей русск. желѣзныхъ дорогъ (6 марта). Пожертвованіе професс. московскаго университета тайн сов. Захарьинымъ 500,000 руб. на церковныя и церковно-школьныя нужды Пензенской и Саратовской епархій (6 марта). Утвержденіе ограничительныхъ мѣръ по открытіи новыхъ сахарныхъ заводовъ въ періодѣ 1896—7 и 1897—8 гг. (8 марта). Испытанія особой коммиссіею на площади Александринскаго театра экипажей съ керосиновыми двигателями (9 марта). Открытіе въ Москвѣ выставки картинъ исторической живописи (10 мар.). Утвержденіе положенія сельскобактеріологической лабораторіи министерства земледѣлія и государственныхъ имуществъ въ С.-Петербургѣ (11 марта). Утвержденіе измѣненія постановленій объ обезпеченіи истцами-иностранцами издержекъ и убытковъ отвѣтчиковъ (11 марта). Повелѣніе о продленіи дѣйствія временн. правилъ о налогѣ взамѣнъ исполненія

повинности натурою въ Кавказскомъ краѣ впредь до особыхъ распоряж. (11 мар.). Утвержденіе положенія объ оцѣнкѣ произведеній и присужденіи за нихъ наградъ на всероссійской промышленной и художественной выставкѣ 1896 г. въ Нижн.-Новгородѣ (11 марта). Отбытіе Государыни Императрицы Маріи Ѳеодоровны съ Августѣйшими дѣтьми вел. князя Михаиломъ Александровичемъ и великою княжною Ольгою Александровною за границу для свиданія съ Его И. В. Наслѣдникомъ Цесаревичемъ и великимъ кн. Георгіемъ Александровичемъ на югѣ Франціи (12 мар.). Открытіе въ Самарѣ съѣзда земскихъ врачей и представителей управъ (12 марта). Утвержденіе условій С.-Петербургск. и Московск. обществъ грамотности (12 марта). Торжественное перевезеніе Императорскихъ регалій изъ Зимняго дворца на вокзалъ Николаевской желѣзной дороги, для слѣдованія въ Москву къ предстоящему священному коронованію Ихъ Императорскихъ Величествъ (3 апр.). Прибытіе въ С.-Петербургъ Его Высочества князя Болгарскаго Фердинанда (6 апр). Высочайшій обѣдъ въ Зимнемъ Дворцѣ въ честь Его Королевскаго Высочества князя Фердинанда Кобургскаго (7 апр.). Высочайшее повелѣніе объ измѣненіи въ нѣкоторыхъ частяхъ существующаго управленія Алтайскимъ горнымъ округомъ (11 апр.). Разрѣшеніе на учрежденіе въ Варшавѣ попечительнаго общества для гувернантокъ, преподавательницъ и боннъ французскаго происхожденія (12 апр.). Закладка въ Кіевѣ зданія бактеріологическ. института (14 апр.). Высочайшій смотръ въ С.-Петербургѣ на Марсовомъ полѣ войскамъ, въ составѣ 50¾ батал. 37 эск., 13 сотень и 102 пѣшихъ и 38 конныхъ орудій (15 апр.). Профессоръ Томскаго университета Кащенко откопалъ скелетъ мамонта около Томска съ явными доказательствами одновременнаго существованія человѣка (18 апр.). Закладка въ г. Варшавѣ, сооружаемаго комитетомъ общества Краснаго Креста, вдовьяго дома имени Государыни Императрицы Маріи Ѳеодоровны для вдовъ офицеровъ Варшавскаго военнаго округа, съ убѣжищемъ для престарѣлыхъ сестеръ милосердія (19 апр.). Утвержденіе правилъ о пересылкѣ арестованныхъ отставныхъ и состоящихъ въ запасѣ офицеровъ (12 марта). Повелѣніе объ управленіи кавказскихъ минеральныхъ водъ (13 марта). Высочайшее назначеніе члена госуд. совѣта, статсъ секретаря графа Палена верховнымъ маршаломъ при предстоящемъ коронованіи Ихъ Императорскихъ Величествъ въ Москвѣ и оберъ-церемоніймейстера Двора Его Величества тайн. сов. князя Долгорукова—на тотъ же случай верховнымъ церемоніймейстеромъ (14 мар.). Разрѣшеніе на 3 года безпошлиннаго привоза нѣкоторыхъ иностранныхъ произведеній въ устья рѣкъ Оби и Енисея (15 марта). Утвержденіе устава общества всероссійскаго перестрахованія для взаимныхъ страховыхъ учрежденій (15 марта). Повелѣніе о передачѣ срочнаго почтово-пассажирскаго и буксирнаго пароходства по озеру Байкалу потом. почет. гражд. Нѣмчинову (18 марта). Освященіе и открытіе въ г. Казани первой въ Россіи лечебницы для алкоголиковъ (27 марта). Открытіе въ С.-Петербургѣ въ манежѣ главнаго адмиратейства выставки птицъ и принадлежностей птицеводства (27 марта). Открытіе въ Москвѣ перваго съѣзда дѣятелей по фотографическому дѣлу (28 марта). Открытіе для публики въ Москвѣ, устроенн. московск. обществомъ любителей художествъ, выставки изображеній Христа (29 марта). Отвѣтная телеграмма Его Императорскаго Величества Государя Императора вступившему на персидскій престолъ шаху Музафферъ-Эддину (20 апр.). Принятіе Его Императорскимъ Величествомъ Государемъ Императоромъ въ Царскомъ Селѣ, прибывшаго въ Россію по случаю предстоящей коронаціи Ихъ Величествъ, чрезвычайнаго Китайскаго посла Ли-Хунгъ-Чана (22 апр.). Высочайшее утвержденіе порядка празднованія дня священнаго коронованія Ихъ Император. Величествъ въ С.-Петербургѣ и въ имперіи (25 апр.). Высочайшее утвержд. устава Русскаго общества вывозной торговли (8 марта). Спускъ на воду въ Высочайшемъ присутствіи въ С.-Петербургѣ, въ Новомъ Адмиралтействѣ, броненосца береговой обороны „Генералъ-адмиралъ Апраксинъ“ и на Балтійскомъ заводѣ — крейсера I ранга „Россія“ — самаго большаго изъ всѣхъ существующихъ въ россійскомъ флотѣ крейсеровъ (30 апр.). Высочайшее повелѣніе объ обмѣнѣ 4% облигац. каз. желѣз. дор. на свидѣтельства государственной 4% ренты: 1) Тамбово-Козловской, 2) Ряжско-Моршанской, 3) Либаво-Роменской, 4) Оренбургской, 5) Главнаго Общ. Россійск. жел. дор. (Николаев. жел. дор.), 6) Орловско-Грязской сер. В, 7) Курско-Харьково-Азовской сер. В., 8) Юго-Западной и о дальнѣйшемъ выпускѣ свидѣтельствъ государств. 4% ренты на сумму, соотвѣтствующую нарицательному капиталу находящихся въ обращеніи 4% выпущенныхъ въ кред. руб. облиг. жел. дор. (3 мая).

Принятіе Государемъ Императоромъ въ торжествен. аудіенціи Бухарскаго эмира Сеидъ-Абдулъ-Ахадъ-Хана и его сына, наслѣдника Бухарскаго Тюря-Джанъ-Сеидъ-Миръ-Алима (7 мая). Прибытіе въ Москву Ея Императорскаго Величества Государыни Императрицы Маріи Ѳеодоровны съ вел. кн. Михаиломъ Александровичемъ и вел. княжною Ольгою Александровною (8 мая). Торжественный въѣздъ Ихъ И. В. въ кремлевскій дворецъ въ Москвѣ (9 мая). Представленіе Ихъ Императорскимъ Величествамъ въ Москвѣ, въ кремлевскомъ дворцѣ, чрезвычайныхъ посольствъ: Нидерландскаго, Турецкаго, Португальскаго, Сербскаго и Мексиканскаго (11 мая). Землетрясеніе въ Тифлисѣ (11 мая). Повелѣніе о выкупѣ въ казну Московско-Брестской желѣзной дороги съ 1 іюля 1896 г. (12 мая). Представителями русской печати данъ большой банкетъ въ залахъ эрмитажа въ Москвѣ представителямъ иностранной печати (12 мая). Повелѣніе о пересрочкѣ сельскимъ обывателямъ различныхъ наименованій выкупнаго долга (13 мая). Утвержденіе временныхъ правилъ о примѣненіи судебныхъ уставовъ къ губерніямъ и областямъ Сибири (13 мая). Повелѣніе объ увеличеніи содержанія повсемѣстно въ имперіи губернаторамъ до 10,000 руб. въ годъ и вице-губернаторамъ до 4,500 р., за исключеніемъ губерній царства Польскаго и областей, состоящихъ въ вѣдѣніи военнаго м-ва (13 мая). Священное коронованіе Ихъ И. Вел. въ Москвѣ, въ кремлевскомъ Успенскомъ соборѣ (14 мая). Высочайшій манифестъ по случаю коронованія Ихъ И. Вел. (14 мая). Представленіе Государю Императору въ кремлевскомъ дворцѣ чрезвычайнаго посла его святѣйшества папы римскаго монсиньора Алмарди, апостольскаго нунція, и лицъ состоящихъ при этомъ чрезвычайномъ посольствѣ (15 мая). Высочайшее повелѣніе о введеніи съ 1 іюля 1897 г. судебныхъ устав. Императора Александра II въ губерніяхъ и областяхъ Сибири (15 мая). Парадный спектакль въ Москвѣ (17 мая). Высочайшій обѣдъ волостнымъ старшинамъ въ Москвѣ, въ Петровскомъ дворцѣ (18 мая). Въ Москвѣ, на Ходынскомъ полѣ, погибло и скончалось отъ полученныхъ увѣчій 1,138 челов. (18 мая). Открытіе на средства частныхъ благотворителей первой кіевской лѣтней дѣтской колоніи въ селеніи Будаевкѣ, у желѣзно-дорожной станціи Боярки, въ 21-ой верстѣ отъ Кіева (19 мая). Заупокойная литургія въ Высочайшемъ присутствіи въ Москвѣ, въ церкви кремлевскаго дворца, по погибшимъ 18 мая на Ходынскомъ полѣ (19 мая). Высочайшій обѣдъ въ Александровскомъ залѣ кремлевскаго дворца, въ Москвѣ, для сословныхъ представителей (20 мая). Прибытіе въ Москву принца Абасъ-Мирзы, представителя Персидскаго шаха (20 мая). Торжественный балъ въ Высочайшемъ присутствіи у Августѣйшаго Московскаго генералъ-губернатора вел. кн. Сергія Александровича (20 мая). Торжественный обѣдъ въ Высочайш. присутствіи у Австрійскаго посла (21 мая). Балъ дворянства въ Высоч. присутствіи въ Москвѣ (21 мая). Поѣздка Ихъ Имп. Величествъ въ Троицко-Сергіевскую лавру (22 мая). Утвержденіе положенія о Московскомъ инженерномъ училищѣ вѣдомства путей сообщенія (23 мая). Посѣщеніе Ихъ Имп. Вел. Московской городской думы (23 мая). Торжественный обѣдъ въ Высоч. присутствіи въ Англійскомъ посольствѣ (23 мая). Повелѣніе объ упраздненіи должности товарища министра внутрен. дѣлъ, завѣдывающ. полиціею и командира корпуса жандармовъ и объ учрежденіи должности помощника шефа жандармовъ для облегченія мин. внутр. дѣлъ—шефа (жандармовъ) въ начальствованіи этимъ корпусомъ (23 мая). Высоч. балъ въ кремлевскомъ дворцѣ (23 мая). Отбытіе изъ Москвы на югъ ея вел. королевы Эллиновъ Ольги Константиновны съ Августѣйшими дѣтьми (23 мая). Закладка въ г. Ѳеодосіи памятника почивающему въ Бозѣ Имп. Александру III (24 мая). Принятіе Государемъ Императоромъ депутаціи болгарскаго народнаго собранія (25 мая). Московскій городской голова въ городской думѣ давалъ обѣдъ съѣхавшимся головамъ и ихъ ассистентамъ (25 мая). Высочайшій смотръ войскъ на Ходынскомъ полѣ (29 мая). Открытіе въ Казани областнаго съѣзда по выработкѣ мѣръ для борьбы съ дифтеритомъ (66 делегатовъ отъ 16 губ. вост. Россіи (26 мая). Отбытіе Ея И. В. Госуд. Имп. Маріи Ѳеодоровны съ Августѣйш. дѣтьми изъ Москвы въ Петербургъ (26 мая). Принятіе Государемъ Императоромъ въ прощальной аудіенціи чрезвыч. пословъ и посланн., прибывшихъ въ Москву на свящ. коронованіе (26 мая). Повелѣніе объ учрежденіи особой медали въ память свящ. коронованія Его Имп. Величества въ Москвѣ (26 мая). Благополучное прибытіе Насл. Цесар. в. кн. Георгія Александровича въ Батумъ изъ-за границы (28 мая). Открытіе министромъ фин-въ, тайн. сов. Витте всероссійской выставки въ Нижнемъ-Новгородѣ (28 мая).

ГЕОГРАФО-СТАТИСТИЧЕСКІЙ ОТДѢЛЪ.

Статистика Россіи.

Владѣнія Россійской имперіи въ полномъ ихъ составѣ обнимаютъ болѣе 1/22 части всей поверхности земнаго сфероида и около 1/6 части поверхности суши и почти въ два съ половиною раза болѣе материка, занимаемаго цѣлою Европою. Наибольшее протяженіе владѣній Россійской имперіи съ сѣвера на югъ 42° или 4,382, вер., а съ востока на западъ 167° 42, 29″ или 10,060,4 вер. Пространство Россійской имперіи (безъ значительныхъ внутреннихъ водъ) обнимаетъ 18.986,033 кв. вер. = 392,392 кв. мил. = 1.942,392,471 десятинъ. Населеніе Россійской имперіи по новѣйшимъ исчисленіямъ опредѣлено въ 121,424,815 чел. обоего пола, такъ что на кв. версту приходится 6,4 чел. Пространство и населеніе распредѣляются между составными частями владѣній Россійской имперіи слѣдующимъ образомъ:

	Пространство въ кв. верст.	Населеніе.	Жител. на кв. версту.
Въ Европѣ:			
1. 50 губерній Европ. части Россіи (без. значит. внутренн. водъ)	4.238,631,5	91,309,077	21,6
2. 10 губерній привислянскихъ	111,554,2	9.105,415	82,5
3. 8 губ. вел. княж. Финляндскаго	286,051	2.440,845	5,5
4. Кавказъ	411,327,6	8.714,567	21,2
Итого въ Европейской Россіи	5.047,564,3	111,569,904	33,4
Въ Азіи:			
5. Сибирь	10.922,479,9	4.373,531	0,4
6. Среднеазіатскія области	3,015,989,5	5.451,370	1,8
Итого въ Азіатской Россіи	13,938,468,9	10.824,911	1,1
Всего въ Россійской имперіи пространства (безъ значитильн. внутр. водъ)	18.986,033,2	121;424,815	6,4

Губерніи и области.	Пространство (безъ значительныхъ внутр. водъ).	Населеніе об. пола.	Губерніи и области.	Пространство (безъ значительныхъ внутр. водъ).	Населеніе об. пола.
I. Европейск. Россіи:	кв. версты.				
Архангельская (94)	742,050,7	353,599	Курская (93)	40,821,1	2,592,028
Астраханская (89)	207,193,2	830,398	Лифляндская (94)	39,995,5	1,310,678
Бесарабская (95)	39,014,9	1,754,476	Минская (92)	80,152,3	1,879,442
Виленская (94)	36,825,3	1,420,518	Могилевская (93)	42,134,6	1,479,457
Витебская (94)	38,649,5	1,407,211	Московская (94)	29,236,4	2,470,308
Владимірская (94)	42,831,8	1,519,707	Нижегородская (94)	45,036,7	1,603,733
Вологодская (92)	353,349,3	1,317,013	Новгородская (93)	104,163,4	1,316,038
Волынская (93)	63,036,8	2,551,712	Олонецкая (92)	112,322,0	357,191
Воронежская (94)	57,902,0	2,715,706	Оренбургская (94)	166,710,9	1,436,189
Вятская (93)	135,019,7	3,097,207	Орловская (92)	41,057,7	2,134,849
Гродненская (93)	33,900,8	1,576,867	Пензенская (94)	34,129,1	1,611,570
Донскаго в. обл. (93)	144,586,1	2,168,784	Пермская (93)	290,168,7	2,893,332
Екатеринославск. (93)	55,705,6	1,915,212	Подольская (94)	36,921,7	2,741,923
Казанская (94)	55,954,8	2,207,429	Полтавская (94)	43,844,0	3,096,402
Калужская (93)	27,177,9	1,287,613	Псковская (93)	37,955,7	1,077,670
Кіевская (94)	44,777,9	3,450,587	Рязанская (92)	36,844,7	1,945,504
Ковенская (94)	35,314,6	1,641,296	Самарская (92)	132,724,5	2,707,947
Костромская (94)	73,809,1	1,416,366	С.-Петербургская	39,203,2	1,904,000
Курляндская (94)	23,747,2	736,885	Саратовская (95)	74,244,8	2,545,394

Пространство и населеніе Россіи (безъ Финляндіи).

Губерніи и области.	Пространство (безъ значительныхъ внутр. водъ).	Населеніе об. пола.	Губерніи и области.	Пространство (безъ значительныхъ внутр. водъ).	Населеніе об. пола.
Симбирская (92). . .	43,491,0	1,667,542	Кубанская область (94)	81,216,5	1,632,545
Смоленская (92). . .	49,212,2	1,397,817	Кутаисская (92) . .	32,053,0	1,048,940
Таврическая (93) . .	52,984,7	1,247,159	Ставропольская (92).	52,793,1	656,280
Тамбовская (92). . .	58,511,0	2,875,437	Терская область (92)	60,868,9	798,898
Тверская	56,837,0	1,930,014	Тифлисская. . . .	35,577,7	833,474
Тульская (94). . . .	27,204,4	1,547,905	Черноморскій окр. .	6,455,4	55,488
Уфимская (92) . . .	107,209,7	1,984,399	Эриванская	23,226,4	701,320
Харьковская (93) . .	47,884,8	2,563,679	Итого. .	411,326,6	8,714,567
Херсонская (93). . .	62,213,2	1,983,395	**IV. Сибирь.**		
Черниговская (93). .	46,042,3	2,335,835	Амурская область. .	393,315,6	89,784
Эстляндская (92) . .	17,306,3	406,819	Енисейская (91). . .	2.233,929,5	460,989
Ярославская (92). . .	31,230,7	1,126,835	Забайкальская обл. .	522,339,1	599,097
Итого. .	4.238,631,5	91,309,077	Иркутская (92). . .	703,650,3	465,428
II. Привислянск. губ.			Приморская обл. . .	1.688,456,6	120,000
Варшавская (93). . .	12,759,8	1,485,773	Тобольская (92) . .	1.219,129,7	1,397,222
Калишская (94). . .	9,961,3	934,773	Томская (93) . . .	759,068	1,508,031
Кѣлецкая (94) . . .	8,868,6	821,964	Якутская обл. (94) .	3.482,534,3	272,080
Ломжинская (94). . .	10,606,6	626,582	Итого. .	10.922,479,7	4,373,531
Люблинская (94). . .	14,789,4	1,187,107	**V. Средняя Азія.**		
Петроковская (92). .	10,763,4	1,209,380	Акмолинская обл. (94)	512,221,8	559,491
Плоцкая	9,546,0	691,151	Закаспійская обл. (92)	486,688,2	323,200
Радомская (95) . . .	10,854,0	857,101	Самаркандская обл..	60,597,6	687,468
Сувалкская	10,824,3	610,958	Семипалатинская обл.	405,180,3	576,581
Сѣдлецкая.	12,580,0	720,626	Семирѣченская обл..	328,966,4	680,266
Итого. .	111,554,2	9,105,415	Сыръ-Дарьин. обл. (91)	441,837,2	1,158,476
III. Кавказъ.			Тургайская обл . .	386,502,9	304,260
Бакинская.	34,410,2	785,096	Уральская обл. . .	313,328,2	559,552
Дагестанская обл. (92)	26,132,4	609,380	Ферганская обл. (90)	80,667,0	1,294,544
Елисаветпольская . .	38,782,5	816,323	Итого. .	3,015,989,5	5,451,370
Закатальскій ок. (86)	3,544,3	74,449	ВСЕГО. .	18.699,981,6	118,973,970
Карская область (93)	16,266,2	207,374			

Пространство и населеніе Финляндіи къ началу 1893 г.

Губерніи.	Пространство (безъ значительныхъ внутр. водъ). кв. килом.	Населеніе въ 1892 г.	Губерніи.	Пространство (безъ значительныхъ внутр. водъ) кв. килом.	Населеніе. въ 1892г
Нюландская	11,131	249,871	Куопіоская (94) . . .	35,746	304,065
Або-Бьернеборгская .	21,136	403,432	Вазаская.	38,309	421,523
Тавастгусская . . .	17,959	264,999	Улеаборгская . . .	156,979	252,250
Выборгская.	31,409	361,812			
С.-Михельская . . .	17,275	182,893	Вся Финляндія . . .	286,951	2,440,845

Роспись населенныхъ мѣстностей Россійской имперіи.

Условные знаки и сокращенія означаютъ: крупный шрифтъ — губернскій или областный городъ, курсивъ — уѣздный, обыкновенный — заштатный или безуѣздный, ⚓ (якорь) — приморскій, портовый городъ, кр. — крѣпость, в. пос. — военное поселеніе, зав. — заводъ, м. — мѣстечко, пос. — посадъ, сел. — селеніе или село, слоб. — слобода, ст. — станица, укр. — укрѣпленіе, ур. — урочище, хут. — хуторъ, пр. — правый берегъ, л. — лѣвый бер. Въ первой графѣ знаки объясняютъ, что имѣются: Г — контора или отдѣленіе Государ. банка, г — городской общественн. банкъ, о — общество взаимнаго кредита, * — контора, отдѣленіе, коммиссіонерство или агентство какого либо другаго кредитн. учрежденія, 1 — мужская гимназія, 2 — женская гимназія, 3 — реальное училище, 4 — учительская семинарія. Во 2-й графѣ первое слово обозначаетъ губернію, а второе уѣздъ. Въ 11-й графѣ восточная долгота показана отъ меридіана, проходящаго черезъ островъ Ферро. Въ 12-й графѣ латинскія буквы a, b, c, d означаютъ соотвѣтственно, что съ мѣстностью имѣются сообщенія: a — почтовое, b — желѣзнодорожное, c — пароходное и d — телеграфное; въ этой же графѣ знакъ * объясняетъ, что съ даннымъ пунктомъ имѣются всѣ вышеуказанныя сообщенія; въ 8-й графѣ знакъ * объясняетъ, что желѣзнодорожная станція находится въ самомъ пунктѣ.

Названія городовъ, посадовъ и селеній.	Какой губерніи, уѣзда и области или округа.	На какой рѣкѣ расположены.	Число жителей въ тысячахъ.	Разстояніе въ верстахъ отъ: С.-Петерб.	Москвы.	Губер. гор.	Уѣзд. гор.	Ближайшій ж.-д. ст.	Сѣверная широта.	Восточная долгота.	Какое сообщен.: a—почт., b—ж.д., c—пар., d—телег.	Плата за пос. отъ: С.-Пет. Съ фунт. коп.	Плата за пос. отъ: Москвы. Съ фунт. коп.	Разрядъ по квартирному налогу.
Абаканское, сел. .	Енисейск., Минусин. .	Енисей, пр. б.	1	4898	4294	—	—	. . . . .	—	—	ad	50	50	—
Аббасъ - Туманъ, сел.	Тифлиск., Ахалцыхск.	. . . . .	0,25	2791	2187	204	24	Боржомъ 70 . .	41°46′	63°32′	ad	30	30	—
Абатское, сел. . .	Тобольск., Ишимск. .	Ишимъ, л. б.	0,9	2980	2376	—	—	. . . . .	—	—	ad	30	30	—
* Або, ⚓	Або-Бьернеб. . . .	Аура	32,02	520	1124	—	—	*	60 27	39 57	*	10	20	—
Августовъ	Сувалковской. . . .	Недта . . .	9,5	889	1099	28½	—	Граево 40 . . .	53 51	40 39	ad	10	20	5
Авдарма, сел. . .	Бессарабской, Бендер..	. . . . .	1	1657	1585	—	144	Кульмская 7 .	—	—	a	20	20	—
Авдѣевка, сел. .	Чернигов., Сосницк. .	. . . . .	2	1070	699	87	39	Мена 59 . . .	—	—	a	20	10	—
Авзяно-Петровск. зав.	Оренб., Вер.-Уральск.	Авзяна	0,5	2857	1893	250	141½	Златоустъ 329 .	—	—	ad	30	20	—
Агайманы, сел. .	Таврич., Мелитопол. .	. . . . .	4	1777	1173	318	95	Мелитополь 95	46 40	51 54	—	—	—	—
Агдашъ, сел. . .	Елизав., Шушинск. .	. . . . .	—	2957	2253	263	138	Ляхи 10 . . .	—	—	a	30	30	—
Аджамка, м. . .	Херс., Александрійск.	Аджамка . . .	7,3	1474	870	372	—	. . . . .	48 14	49 14	—	—	—	—
Аджикабуль . .	Бакинск., Джеватск. .	. . . . .	—	2957	2353	119	—	*	—	—	ab	40	30	—
Аджикентъ, ур. .	Елизаветпол. и уѣзда .	. . . . .	—	2764	2142	18	—	Елисаветполь 23	—	—	ad	30	30	—
Адмиралтейская слоб. см. Казань.	Казанской	. . . . .	—	—	—	—	—	. . . . .	—	—	ad	—	—	—
Г, г Азовъ, ⚓, пос. .	Донск. Рост.-на-Дону .	Донъ, л. б. . .	27	1789	1185	84	36	Батайская 26 .	47 7	57 6	acd	20	20	4
о *Аккерманъ* . . .	Бессарабской	Днѣстр. лиманъ.	55,7	1765	1456	163	—	Одесса 49 . . .	46 12	48 24	acd	20	20	4
Акмолинскъ . . .	Акмолинск. и уѣзда .	Ишимъ	7,6	3581	2977	—	—	Омскъ	51 9	45 5	ad	40	30	—
Акъ-Мечеть, . .	Таврич., Евпаторійск.	Черное море .	0,6	2078	1480	123	65	Симферопол. 123 .	45 31	50 37	ad	20	20	—
Аксайская, ст. .	Донск., Черкасск. . .	Донъ, пр. б. . .	7,5	1674	1070	251	—	* Кизитеринка 3	47 16	57 31	ac	20	20	—
Акша	Забайкальской . . .	Ононъ	0,8	7490	6336	250	—	. . . . .	50 15	131 4	a	70	70	—
Акъ-Тюбе, укр. .	Тургайск.	. . . . .	1,9	2370	1766	—	—	Оренбургъ 250 .	—	—	ad	30	20	—
Алапаевскъ, без.	Пермск., Верхотурск. .	Нейва, л. б. . .	3,8	2535	2064	324	—	Невьянскъ 117 .	54 61	64 16	ad	20	20	—
г, о *Алатырь* . . .	Симбирской	Сура, л. б. . .	14	1318	714	191	—	*	54 51	62 50	*	20	10	5
Албазинъ	Амурской	Амуръ, л. б. .	0,6	7567	6953	578	—	. . . . .	53 23	141 57	ad	80	80	—
Албецкая, стан. (Шелковаводская)	Терской, Кизлярск. .	. . . . .	—	2453	1819	228	46	Хасавъ Юртъ 36	—	—	a	30	20	—
г, *Александрія* . . .	Херсонской	Ингулецъ . . .	17	1395	1033	326	—	Користовка—8.	48 40	30 47	ad	20	20	4
Александровскій фортъ	Закаспійск., Мангишл.	Каспійское море.	0,6	2845	2241	—	—	Петровскъ . .	44 33	67 54	ac	40	40	—
Александр. хут. .	Калуж. Мосальск. . .	. . . . .	—	869	283	174	48	Рославль 85 . .	57 37	47 16	ad	10	5	—
Александр. пос. .	Псковск. и уѣзда . .	Озеро Псковское.	3	287	853	44	—	Псковъ 44 . .	56 00	43 17	—	5	10	—
Александровскій постъ	Остр. Сахалинъ . . .	Нерли	—	10369	9765	—	—	. . . . .	—	—	ad	100	100	—
Александровское, мѣст.	Ковен., Россіенск. . .	. . . . .	2,5	776	1042	246	105	Шавли 143 .	—	—	ad	10	10	—
Александровскъ - Грушевскъ, без.	Донской, Черкасск. .	. . . . .	34,5	1614	1010	41	—	Шахтная 2 . .	—	—	ad	20	20	5
г, *Александровскъ* .	Екатеринославской . .	Мокр. Московка.	16,1	1565	1013	80	—	*	48 45	54 22	*	20	10	4
Александровъ пограничный, пос.	Варшавск., Нешавск.	. . . . .	6	1255	1411	211	17½	*	—	—	abd	20	20	—
Александровъ . .	Владимірской	Сѣрая	7	709	105	146	—	*	56 24	56 24	abd	10	5	5
Александрополь .	Эриванской	Арпачай . . .	23	2814	2210	197	—	Акстафа 173 .	40 48	64 16	ab	30	30	—
Алексиково . .	Донской, Хоперск. . .	. . . . .	—	1309	705	607	33	*	—	—	ab	20	20	—
Алексинъ	Тульской	Ока	5,8	838	234	55	—	*	54 31	54 16	*	10	5	5
Алексѣевка, сл. .	Ворон., Бирюченск. .	Тихая Сосна .	14,1	1300	796	146	27	*	50 38	56 14	abd	20	10	—
Алексѣевск., ст.	Дон., Хоперск. . . .	Бузулукъ, л. б.	6,3	1375	771	463	—	. . . . .	54 11	57 5	aa	20	20	—
Алексѣевское, сл.	Казан., Лаишевск. . .	Никол. прудъ .	3	1486	882	100	42	Казань 100 . .	—	—	ad	20	10	—
Алешки (Днѣпр.).	Таврической, Днѣпров.	Днѣпръ, л. б.	10,3	1671	1261	230	111	Николаевъ 79 .	46 38	50 23	acd	20	20	5
Алушта, м. . . .	Таврич., Ялтинск. . .	Черное море	1	2030	1478	48	41	Симферополь 48	45 57	52 40	ad	20	20	4
г, 1 *Ананьевъ*	Херсонской	Тилигулъ . . .	14,4	1531	1259	334	—	Жеребково 15 .	56 00	43 35	ad	20	20	4
Анапа, ⚓	Кубанск., Темрюкск.	Бугуръ, вост. б.	11,2	2147	1543	139	69	Тоннельная 28.	44 54	54 59	acd	30	20	—
* *Андижанъ* . . .	Ферганской.	Сан (Черн. м.).	34	4538	3901	63	—	. . . . .	40 49	90 3	ad	50	40	—
Андре, прих. . .	Выборгской.	. . . . .	—	120	724	42	—	Кексгольмъ . .	—	—	a	5	10	—
Андреевъ, пос. . .	Кѣлецкой	. . . . .	5	1252	1371	35	—	Андреевъ 2½ .	50 41	37 56	ad	20	20	—
Анненскій мостъ, сел.	Олонецк., Вытегорск. .	. . . . .	—	436	888	439	53	Вологда . .	—	—	ad	5	20	—
Аннополь (Раховъ) пос. . .	Люблинск., Яновск. .	. . . . .	1,3	1228	1245	67	44	Люблинъ 67 . .	—	—	ad	20	20	—
Антополь, м. . .	Гродн., Кобринск. . .	. . . . .	4	988	963	277	30	Днѣпр.-Бугск. .	52 12	42 57	a	10	20	—
Ардаганъ	Карской	Кура	1	2854	2250	77	—	Боржомъ 210 .	41 7	60 22	ad	30	30	—
Арданучъ . . .	Батумск.	. . . . .	1	3076	2472	95	—	Батумъ 95 . .	41 41	49 41	d	30	30	—

Названія городовъ, посадовъ и селеній.	Какой губерніи, уѣзда и области или округа.	На какой рѣкѣ расположены.	Число жителей въ тысячахъ.	Разстояніе въ верстахъ отъ: С.-Петерб.	Москвы.	Губер. гор.	Уѣзд. гор.	Ближайшей ж.-д. ст.	Сѣверная широта.	Восточная долгота.	Какоесообщен.: a—почт.,-b—ж.д. c—пар.,d—телег.	Плата за пос. отъ: С.-Пет. (Съ фунт. коп.)	Москвы. (Съ фунт. коп.)	Разрядъ по квартирному налогу.
Ардатовъ	Нижегор.	Леметь	3,5	1174	570	162	—	Нижн.-Новг. 162	55°14′	60°45′	ad	20	5	5
г *Ардатовъ*	Симбир.	Алатырь	6	1296	692	213	—	Алатырь 22	54 51	63 54	ad	20	10	5
Ардонъ, пос.	Черниг., Суражск.	Туросна	1,6	993	553	310	—	. . . . .	52 50	47 37	—	—	—	—
*1 *Аренсбургъ*, ⚓	Лифл., Эзельск.	Рижскій заливъ.	3,6	558	1113	403	—	Ревель	58 15	40 9	acd	10	10	5
го *Арзамасъ*	Нижегород.	Теша	12	1125	521	112	—	Нижн.-Новг. 112	55 23	61 29	ad	20	5	4
Аркадакъ, сл.	Саратов., Балашовск.	Аркадакъ	2	1399	795	203	98	Екатериновка 68	51 30	60 40	ad	20	10	—
* *Армавиръ*, сл.	Кубанск., Лабинск.	. . . . .	7	1981	1377	197	—	*	—	--	abd	30	20	—
Армянскій-Базаръ сл. (предм. Перекопа)	Таврич., Перекопск.	. . . . .	6	1807	1256	128	—	Симферополь 128	46 10	51 21	ad	20	20	—
Арскъ, без.	Казанской и уѣзда	Казанка	3,3	1427	823	62	—	Казань 62	56 5	67 32	ad	20	10	—
Артвинъ	Кутаисской	Чороха	6,7	3002	2398	231	—	Батумъ 95	40 38	59 21	ad	30	30	—
Г, г, * 1 Архангельскъ	Арханг. и уѣзда.	С. Двина, пр. б.	17,2	1104	1220	—	—	Вологда 787	64 34	36 33	acd	20	20	3
Арцызъ, м.	Бессараб., Аккерманск.	. . . . .	—	1728	1456	246	83	Кульмская 55	—	—	a	20	20	—
Арчадинская, ст.	Дон., Усть-Медвѣдицк.	Медвѣдица	10,7	1480	876	390	—	. . . . .	49 53	60 47	a	20	20	—
Астаповка	Смоленск., Рославльск.	. . . . .	—	809	370	125	14½	Рославль 14½	—	—	a	10	5	—
Астапово	Рязанск., Данковск.	. . . . .	—	952	348	214	30	*	—	—	abd	10	5	—
Г, г, о * 123 Астрахань, ⚓	Астрах. и уѣзда.	Волга, л. б.	105	2101	1497	—	—	Царицынъ 408.	46 21	65 42	acd	30	20	3
Г Асхабадъ	Закаспійск.	. . . . .	12	3805	3201	—	—	*	37 45	75 59	abd	40	40	—
Атаки, м.	Бессарабск., Сорокск.	Днѣстръ, пр. б.	6	1474	1202	227	75	Могил.-Подол. 2	48 27	45 27	a	20	20	5
Атбасарскъ	Акмол.	Атбасаръ	1,2	3351	2749	642	—	. . . . .	51 40	83 2	ad	40	30	—
о, * *Аткарскъ*	Саратов.	Аткара	8,5	1323	719	84	—	*	51 52	62 40	abd	20	10	5
Ауліе-Ата	Сыръ-Дар.	Таласъ	5,7	4099	3495	288	—	. . . . .	42 53	89 4	ad	40	40	—
Ахалкалаки	Тифлис.	Ахалкалакъ-чай	4,4	2768	2164	157	—	Боржомъ 112	41 25	61 9	ad	30	30	—
Ахалцыхъ	Тифлис.	Поцховъ-чай	16,1	2708	2104	189	—	Боржомъ 46	41 39	60 38	ad	30	30	—
Ахтырка	Харьковск.	Ахтырка	27,1	1386	788	108	—	*	50 18	52 33	abd	20	20	4
Ачинскъ	Енисейск.	Чулыма	6,3	4573	3969	165	—	Ачинскъ 5	56 16	108 10	ad	50	50	—
Аянъ, ⚓	Приморск.	Зап. б. Охотск. м.	0,4	—	—	—	—	. . . . .	56 28	155 53	—	—	—	—
Бабиновичи, без.	Могилев., Оршанск.	Оз. Бабиновецк.	1,1	653	501	117	41	Шебекино 24	54 49	48 20	a	10	10	-
Базарная Кеньша, с. (Всесвятская),	Пенз., Городищенск.	Кеньша	2,5	1385	781	113½	65	Пенза 113½	—	—	ad	20	10	—
Баки, с. (Никольское)	Костромск., Варнавин.	. . . . .	—	1135	581	—	38	. . . . .	—	—	ad	10	5	—
Г, о * 3 Баку, ⚓	Бакинской и уѣзда	Зал. Бакинскій.	112,2	2924	2320	—	—	*	40 22	67 30	*	40	30	—
Балаганскъ	Иркутск.	Ангара, л. б.	1,6	5565	4961	180	—	. . . . .	53 48	120 58	a	60	60	—
г Балаклава, без. ⚓	Тавр., Ялтинск.	Черное море	2,3	2030	1478	83	71	Севастополь 10	44 30	51 16	ad	20	20	5
Балаково, сел.	Самар., Николаевск.	Волга	3	1576	972	267	79½	Вольскъ 47	53 2	65 6	acd	20	20	5
Баланда, с.	Сарат., Аткарск.	Баланда	7	1383	779	120	60	Аткарскъ 60	51 30	62 6	ad	20	10	—
Балаханы	Бакинск. и уѣзда	. . . . .	2	2948	2320	12	—	*	40 25	67 30	abd	40	30	—
г *Балахна*	Нижегород.	Волга	4,3	1008	404	33	—	Нижн.-Новг. 33	56 30	61 16	acd	20	5	5
г, * *Балашовъ*	Саратовск.	Хоперъ, л. б.	12,3	1394	795	239½	—	*	51 33	60 49	abd	20	10	4
Балта	Подольской	Кодыма	33	1492	1220	319	—	Балтская 8	47 56	47 18	abd	20	20	4
Балтійск. портъ ⚓	Эстлян., Ревельск.	Рогервикск. зал.	1	393	945	47	—	*	59 21	41 34	*	5	10	—
Бами, укр.	Закаспійск. Асхабадск.	. . . . .	3	3724	3120	154	—	*	—	—	abd	40	40	—
Барвенково, сл.	Харьк., Изюмск.	Торецъ	6	1449	845	210½	—	*	—	—	abd	20	10	—
Баргузинъ	Забайкал.	Баргузинъ	1,7	6428	5824	733	—	. . . . .	53 27	127 27	a	70	70	—
* *Барнаулъ*	Томской	Обь, л. б.	28,8	4209	3605	357	—	. . . . .	53 20	101 29	ad	50	40	—
Баронскъ (Екатериненштадтъ)	Самарск., Николаевск.	Волга	6	1785	1052	—	—	. . . . .	—	—	ac d	20	20	—
Баръ, без.	Подольск., Могилевск.	Ровъ	15,2	1472	1151	161	161	Баръ 6	49 4	45 20	ad	20	20	5
Баталпашинскъ	Кубанской.	Кубань, пр. б.	6	2106	1578	358	—	Невинномыс. 50	44 15	59 40	ad	30	20	—
Г, * Батумъ	Кутаисск.	Черное море	23,2	2907	2303	—	—	*	41 39	59 18	*	30	30	—
Батуринъ, м.	Черниг., Конотопск.	Сеймъ, л. б.	4	1184	660	196	26¾	Бахмачъ 26	51 14	50 26	ad	20	10	—
Баускъ	Курляндской	Аа	7,2	646	1043	58	—	Митава 58	56 25	41 52	ad	10	20	5
Бахмутъ	Екатериносл.	Бахмутка	16	1586	982	251	—	*	48 35	55 40	ab	20	10	4
Бахчисарай, без.	Таврич., Симфероп.	Чирюкъ-су	15	1941	1419	30	—	*	44 45	51 38	abd	20	20	—
Беково, сл.	Саратов., Сердобск.	. . . . .	2,5	1535	931	216	35	*	52 30	61 20	abd	20	10	—
г *Белебей*	Уфимск.	Белебейка	4,8	1897	1293	168	—	Белеб.-Аксак. 10	54 7	71 48	abd	30	20	5
г *Бендеры*	Бессарабск.	Днѣстръ, пр. б.	46,4	1657	1385	58	—	*	46 49	47 9	*	20	20	4
Бендинъ	Петроковск.	. . . . .	13,8	1331	1475	146	—	*	50 20	36 48	abd	20	20	5
* *Бердичевъ*	Кіевской	Гнилопятъ	101	1273	1017	172	—	*	49 54	46 15	abd	20	10	3
Г, о, * 14 *Бердянскъ*,	Таврич.	Азовск. море	25	1803	1199	338	—	Маріуполь 78	46 45	54 27	acd	20	20	4
Березное, без.	Черниговск. и уѣзда	Десна	13,4	1020	787	39	—	Мѣна 30	51 34	49 27	ad	20	10	5
Березовка, м.	Херсонск., Ананьевск.	. . . . .	2,9	1531	1259	206	142	Одесса 85	—	—	a	20	20	—
Березовская, ст.	Донск., Усть-Медвѣд.	Медвѣдица	8,6	1480	876	483	151½	Себряково 59	48 46	59 12	ad	20	20	—
Березовъ	Тобольск.	Сосва	2,1	3968	3507	1065	—	. . . . .	63 56	82 44	a	30	30	—
Бержаны, м.	Ковенск., Поневѣжск.	. . . . .	4	685	1034	—	76	Субочь 58	—	—	ad	10	10	—
Берестовое, с.	Таврич., Бердянск.	Желѣзна	6	1753	1187	396	48	Маріуполь 60	46 50	51 6	—	—	—	—
Бериславъ, без.	Херсонской и уѣзда	Днѣпръ, л. б.	12	1739	1175	70	—	Николаевъ 130.	46 50	51 6	acd	20	20	5
Бердское, сл.	Томской, Барнаульск.	. . . . .	—	4209	3605	—	—	. . . . .	—	—	ad	50	40	—
Бершадь, м.	Подольск., Ольгопольск.	Бершадь	5	1459	1187	252	41	Попелюхя 2	48 00	47 00	ad	20	20	5
Бзинъ, м.	Радомск., Конск.	. . . . .	—	1251	1375	38	36	Бзинъ 1½	—	—	ab	20	20	—
Биржи, м.	Ковенск., Поневѣжск.	Опоща	4,1	694	960	193	66	Субочь 48	56 12	42 25	a	10	10	—
г *Бирскъ*	Уфимской	Бѣлая	9,2	1946	1342	93	—	Уфа 93	55 25	73 11	acd	30	20	5
г *Бирючъ*	Воронежск.	Тихая Сосна	4,7	1257	653	168	—	Давыдовка 97	50 39	56 4	ad	20	10	5
Бійскъ	Томской	Бія	16,9	4362	3758	510	—	. . . . .	52 32	102 56	ad	50	40	—
3 Благовѣщенск. зав.	Уфимск. и уѣзда	. . . . .	1	1958	1354	42	—	Уфа 42	—	—	ad	30	20	—

Названія городовъ, посадовъ и селеній.	Какой губерніи, уѣзда и области или округа.	На какой рѣкѣ расположены.	Число жителей въ тысячахъ.	Разстояніе въ верстахъ отъ: С.-Петерб.	Москвы.	Губер. гор.	Уѣзд. гор.	Ближайшей ж.-д. ст.	Сѣверная широта.	Восточная долгота.	Какое сообщен.: a—почт., b—ж.-д., c—пар., d—телег.	Плата за пос. отъ: С.-Пет. Съ фунт. коп.	Плата за пос. отъ: Москвы. коп.	Разрядъ по квартирному налогу.
Г, г, 1 **Благовѣщенскъ** .	Амур.	Амуръ, л. б. . .	4,5	8159	7555	—	—	. . . . .	50° 15′	146° 16′	ad	80	80	—
Благодарное, с. .	Ставроп., Новогригор.	Буйволъ . . .	6	2116	1512	124	—	Курсавка 113 .	45 5	61 6	ad	30	20	—
Блашки	Калишск. и уѣзда . .	. . . . .	4,5	1278	1434	27	—	Лодзь 77 . . .	51 39	36 6	a	20	20	—
Блоня	Варшавск.	. . . . .	2	1075	1231	27	—	Гродискъ 27 . .	52 12	36 17	a	20	20	—
Бобринецъ без. .	Херсонск., Елисаветгр.	Бобринецъ . .	10,8	1477	1158	383	52	Елисаветгр. 52 .	48 3	49 50	ad	20	20	5
* *Бобровъ*	Воронежск.	Битюгъ, пр. б. .	4,5	1201	597	129	—	Лыски 38 . .	51 6	57 44	ad	20	10	5
Бобруйскъ . . .	Минской	Березина, пр. б.	59,9	838	627	139	—	*	53 8	46 5	*	10	10	4
Бобръ, м. . . .	Могилевск., Сѣнненск.	Бобръ	2	725	573	86	65	Крупки 9 . . .	54 45	47 20	abd	10	16	—
Богатый, без. . .	Курской, Обоянск. .	Пена	0,4	1260	596	98	30	. . . . .	50 56	53 40	—	—	—	—
Богодуховъ . . .	Харьков.	Мерль	5,6	1386	782	61	—	*	50 10	53 12	abd	20	10	5
Богородицкъ . . .	Тульск.	Лѣсн. Упертъ .	8	840	236	55	—	*	53 47	55 47	abd	10	5	5
Богородское, с.	Нижегор., Горбатовск.	. . . . .	7	968	365	60	34	Горбатовка 46 .	—	—	acd	20	5	—
Богородскъ . . .	Московск.	Клязьма, пр. б.	3	683	79	—	—	*	55 51	55 6	abd	10	5	4
Богословскъ, без. .	Пермской, Верхотур.	Турья . . .	4,5	2400	1796	531	125	Кушва 234 . .	59 45	77 39	ad	20	20	—
Боготольское, с. .	Томск., Маріинск. . .	Чулымъ . . .	4	4395	3791	—	—	. . . . .	—	—	ad	50	40	—
Богуславъ, м. . .	Кіевск., Каневск. . .	Рось и Богуслав.	1,3	1275	1002	160	54	Мироновка 14 .	49 3	48 10	ad	20	10	4
г *Богучаръ* . . .	Воронежск.	Богучаръ . . .	4,2	1314	740	272	—	Кантемировка 56	49 56	58 16	ad	20	10	5
Божій Промыселъ, сл.	Бакинской, Джеватск.	Кура, л. б. . .	1	2957	2592	191	22	Аджикабуль 72	39 26	66 49	ad	40	30	—
1 Болградъ, без. . .	Бессараб., Измаильск.	Ялпухъ . . .	8,2	1865	1593	202	39½	Трояновъ Валъ 6	45 46	46 29	ad	20	20	5
Болдераа, м. и кр.	Лифл., Рижск. . . .	Зап. Двина . .	0,4	577	980	13	—	*	53 3	41 43	abc	10	10	—
Бологое, сл. .	Новгород., Валдайск.	. . . . .	10	302	351	199	68½	*	—	—	abd	5	10	—
г *Болховъ*	Орловской	Нугра	27,1	928	324	54	—	Орелъ 54 . . .	53 27	53 40	ad	10	5	4
Бол. Кильмезы, сл.	Вятской, Малмыжск.	. . . . .	—	1566	962	217¾	59½	Казань 220 . .	—	—	ad	20	10	
Большерѣцкъ . .	Приморская, Петропав.	Быстрая . . .	0,5	13207	12603	1100	—	. . . . .	52 54	174 30	—	--	--	—
Бол.-Березняки сл.	Симбирской, Корсунск.	. . . . .	—	1389	705	169	73	Ромоданово . .	—	—	ad	20	10	—
г Больш. Соли, п. .	Костр. и уѣзда . .	Солоница . . .	1,4	751	380	35	—	Нерехта 24 .	57 40	58 2	ad	10	5	—
Большое село . .	Яросл., Углич к. . .	Охта	—	591	367	117	45	Рыбинскъ 36 .	—	—	ad	10	5	—
Б. Мурашкино, сл.	Нижегор., Княгинінск.	. . . . .	3,5	1140	536	146	17	Нижн.-Новг. 146	—	—	ad	20	5	—
Бол. Токмакъ, м. .	Таврическ., Бердянск.	Токмакъ . . .	8	1803	1199	302¼	99	Михайловка 22¼	—	—	ad	20	20	—
* *Борго* , . . .	Нюландской	Борго	4,3	340	944	55	—	*	60 24	43 24	*	5	10	—
Боржомъ, м. . .	Тифлисск., Горійск. .	Боржомка . . .	1	2583	1924	140	69	*	41 48	61 5	abd	30	30	—
Борзна	Черниговской . . .	Борзна	12,3	1123	759	133	—	Плиски 18 . .	51 15	50 5	ad	20	10	5
Борисовка, сел. .	Курск., Грайворонск. .	Ворскла . . .	25	1315	711	181	27	Бѣлгородъ 46	50 36	53 38	ad	20	10	—
Борисовъ	Минской	Березина . . .	19,9	781	627	75	—	*	54 15	46 10	abd	10	10	5

Г,о* *Борисоглѣбскъ* . .	Тамбовск.	Ворона	26,5	1241	637	323	—	*	51 22	59 44	abd	20	5	4
Борисполь, м. . .	Полтавск., Переяславск.	. . . . .	6	1143	848	296	49½	Бровары 20 . .	50 22	48 10	ad	20	10	—
г *Боровичи*	Новгородск.	Мста	11,4	302	376	208	—	*	58 23	51 34	abd	5	10	4
г *Боровскъ*	Калужской	Протва	10,2	744	140	80	—	Шелковка 51 .	55 13	54 10	ad	10	5	4
Борское, сл. . . .	Самарск., Бузулукск.	. . . . .	4	1862	1253	114	49	*	52 45	69 55	ab	20	20	—
Боцьки, м. . . .	Гродн., Бѣльск. . . .	Нурецъ . . .	2,3	943	1090	141	16	. . . . .	52 39	41 13	a	10	20	—
Бочейково, м. .	Витебск., Лепельск. .	. . . . .	—	964	633	69½	33¾	Старое село 56½	--	—	ad	10	10	—
* *Брагестадъ*, ⚓ . .	Улеаборг.	Сійко-Іоки .	3,3	737	1341	85	—	Лаппи 34 . . .	64 41	42 9	acd	10	20	—
Брасово, с. . . .	Орловск.	. . . . .	1,8	1101	509	—	—	. . . . .	—	—	ad	10	5	—
Брацлавъ	Подольской	Южн. Бугъ .	8,3	1367	1095	239	—	Винница 61 . .	48 50	46 36	ad	20	20	5
Брезинъ	Петроковск.	. . . . .	8,5	1150	1306	84	—	Колюшки 15 .	51 47	37 28	abd	20	20	5
* 3 *Брестъ-Литов.* .	Гроднен.	Муховецъ и Бугъ	44,5	1011	1006	203	—	*	52 5	41 49	abd	10	20	4
Бричаны, м. . . .	Бессарабск., Хотинск.	Лопатникъ .	4,3	1512	1251	219	50½	Сербичаны 18 .	48 14	44 41	ad	20	20	5
Бровары, м. . . .	Черниг., Остерск. . .	. . . . .	2	1063	791	111	49	*	50 52	48 30	abd	20	10	—
Бронницы	Московск.	Москва	7,2	667	63	63	—	Бронницы 11 .	55 26	55 58	abd	10	5	5
Брянскъ, без. .	Гродненской, Бѣльск.	Нурецъ	3,1	950	1090	126	—	Бѣльскъ 24 . .	52 45	41 00	a	10	20	—
* *Брянскъ*	Орловской	Десна	20,5	934	403	137	—	*	53 15	52 22	*	10	5	4
г *Бугульма*	Самарской	Бугульминка .	13,1	1743	1139	125	—	Бугурусланъ 111	54 32	70 27	ad	20	20	5
Бугурусланъ . .	Самарск.	Кинель	20	1851	1247	377	—	Бугурусланъ 3	53 39	70 6	abd	20	20	5
г *Бузулукъ*	Самарской	Самара	19,6	1862	1258	166	—	*	52 47	69 54	ab	20	20	4
г *Буинскъ*	Симбирской	Карла, л. б. .	5,5	1536	952	75	—	Казань 129 . .	54 58	65 58	ad	20	10	5
Буй	Костромской	Кострома . .	2,3	924	529	172	—	Даниловъ 35 .	58 19	59 6	acd	10	5	5
Буки, м.	Кіевской, Уманск. . .	Горный Тикичъ	2,7	1375	1103	161	41	Поташъ 21 . .	—	—	a	20	10	—
Бурга, сл. . . .	Новгородск., Крестецк.	. . . . .	—	259	404	127¼	—	*	—	—	ab	5	10	—
Буреги, сл. . . .	Новгород., Старорусск.	. . . . .	—	272	512	76½	24¾	Перетерка 6½ .	—	—	a	5	10	—
Бурнакъ, сл. . .	Тамбов., Борисоглѣбск.	Савала . . .	5	1241	637	—	—	*	51 52	59 8	abd	20	5	—
Бурынь, сл. . . .	Курской, Путивльск. .	Чаша	4,2	1254	720	194	20	Путивль—3 . .	51 20	51 32	a	20	10	—
Бускъ, пос. . . .	Кѣлецк., Стопницк. .	. . . . .	5	1280	1339	45½	16	Кѣльцы 47 . .	—	—	ad	20	20	—
Бутенковская, хут.	Полтавской, Кобеляк.	. . . . .	—	1399	929	48	12	Бѣлики—3 . .	—	—	a	20	10	—
Бутурлиновка, сл.	Воронежск., Бобровск.	Осередa . . .	22	1201	656	188	—	*	50 44	58 20	abd	20	10	—
Быховъ (старый) .	Могилевской	Днѣпръ, пр. б.	6,8	787	616	52¾	—	Бобруйскъ 95 .	53 31	47 56	ac	10	10	5
* *Бьернеборгъ*, ⚓ . .	Або-Бьерн.	Кумо	10,5	548	1152	194	—	Таммерфорсъ .	51 28	46 00	*	10	20	—
г 2 *Бѣжецкъ*	Тверской	Молога, пр. б. .	7,3	448	423	233	—	*	57 49	54 21	abd	5	5	4
Бѣжица, сл. . . .	Орловской, Брянск. .	. . . . .	—	934	403	132	7	*	—	—	abd	10	5	—
1 *Бѣла*	Сѣдлецкой	Жна	12,8	1051	1046	75	—	*	52 2	40 47	abd	20	20	5
Бѣлая, сл. . . .	Петербургск., Лужск.	. . . . .	—	128	660	192	64	*	—	—	ab	5	10	5
1 Бѣл. Церковь, м. .	Кіевск., Васильковск.	Рось	20,7	1151	923	81	66	*	49 47	47 47	abd	20	10	—
Бѣлорай	Люблинской	Ляда	8,4	1262	1280	106	—	Реіовецъ 103 .	50 33	40 23	ad	20	20	5
г 1 *Бѣлородъ* . . .	Курской	Сѣверн. Донецъ.	213,9	1243	602	150	—	*	50 36	54 17	abd	20	10	4
г *Бѣлевъ*	Тульской	Ока	9,4	883	279	125	—	Орелъ 98 . . .	53 48	53 49	ad	10	5	5
Бѣловодскъ, без. .	Харьк., Старобѣльск.	Деркуль . . .	8	1536	983	265	51	Чертково 44 .	49 30	57 32	ad	20	10	—
г *Бѣлозерскъ* . . .	Новгородск.	Ю. б. Бѣлаго оз.	4,7	657	708	646¾	—	Вологда 261 . .	60 2	55 27	ad	5	10	5

Названія городовъ, посадовъ и селеній	Какой губерніи, уѣзда и области или округа.	На какой рѣкѣ расположены.	Число жителей въ тысячахъ.	Разстояніе въ верстахъ отъ: С.-Петер.	Москвы.	Губер. гор.	Уѣзд. гор.	Ближайшей ж-д. ст.	Сѣверная широта.	Восточная долгота.	Какое сообщен.: a—почт., b—ж-д., c—пар., d—телег.	Плата за пос. отъ: С.-Пет.	Москвы.	Съ фунт.	Разрядъ по квартирному налогу.
												коп.	коп.		
Бѣлый	Смоленской	. . . . .	9,5	845	537	171¼	—	Ярцево 110 . .	55°50′	42°36′	acd	10	5		5
г, Бѣлополье, без.	Харьковск., Сумск. .	. . . . .	17,2	1267	679	230	46	Ворожба—5 . .	51 9	51 59	ad	20	10		5
Бѣлорѣцкій зав. .	Оренб., Верхнеуральск.	Бѣлая . . .	8	2552	1948	634½	55	Міассъ 194¼ .	53 58	53 49	ad	30	20		—
Г,о,*3 *Бѣлостокъ* . .	Гроднен.	Бѣлая . . .	64	887	1090	79	55	*.	53 8	41 19	abd	10	20		3
Бѣлохолуниц. зав.	Вят., Слободск. . .	Холуница . . .	6,7	1459	1062	71	40	Казань 500 . .	58 47	23 20	ad	20	10		—
Бѣлоцерковка, м.	Полтавской, Хорольск.	Многа	3	1250	888	67½	38¾	Полтава 67½ .	50 20	50 55	ad	20	10		—
Бѣлый-Ключъ, ур.	Тифлисской и уѣзда .	. . . . .	0,4	2556	1952	53	—	Тифлисъ 53 . .	41 37	61 57	ad	30	30		—
Бѣльскъ	Гродненской	Бѣлянка . . .	8	927	1090	126	—	*.	52 46	41 21	ad	10	20		5
Бѣльцы	Бессарабской	Реутъ	11,1	1608	1313	146	—	Бѣльцы 3 . . .	47 46	45 36	abd	20	20		5
Бѣшенковичи, м. .	Витеб., Лепельск. . .	Зап. Двина . .	5	694	633	51	53¼	Старое-село 38 .	53 3	47 47	ad	10	10		—
Вагаршападъ, м. .	Эриванской, Эчміадз.	. . . . .	3	2832	2220	18½	—	Акстафа 190½	40 9	51 47	ad	30	30		—
Ваза, см.	Николайстадтъ . . .	. . . . .	—	—	—	—	—	*.	— —	—	ad	—	—		—
о, * *Валдай*	Новгородской	оз. Валдайское	4,3	302	351	131¼	—	Валдайка 38½ .	57 59	50 55	ad	5	10		5
Валки	Харьковской	Можъ	8,2	1376	772	52	—	Валки 15 . . .	49 50	53 17	abd	20	10		5
Валкъ	Лифляндской	Педдель . . .	4,6	402	874	162	—	*.	57 47	43 41	abd	10	10		5
Валуйки	Воронежской	Валуй	4,1	1318	714	229	—	Давыдовка 158	50 13	55 47	ad	20	10		5
Варнавинъ . . .	Костромск.	Ветлуга, пр. б.	1,3	1135	581	384	—	Нижн.-Новг. 164	57 15	63 00	acd	10	5		5
Варта, без. . . .	Калишской, Сѣрадск.	Варта	5	1239	1389	62	—	Петроковъ 87 .	51 43	36 18	a	20	20		—
Г,о,*123 **Варшава** . .	Варшавской и уѣзда	Висла л. б. . .	501	1009	1205	—	—	*.	52 14	38 41	*	20	20		2
Васильковъ без. .	Гродненск., Сокольск.	Супрасль . . .	4	898	1116	66	29½	. . . . .	53 8	41 21	—	—	—		—
Васильковъ . .	Кіевской	Стугна . . .	18	1152	879	42	—	Васильковъ 8 .	50 11	47 59	abd	20	10		5
г, *Васильсурскъ* . .	Нижегор.	Волга, Сура . .	3,2	1186	879	170	—	Нижн.-Новг. 170	56 8	63 40	acd	20	5		5
Ведень	Терской, Грозненск. .	. . . . .	0,3	2558	1956	153½	—	Н.-Новгор. 153½	42 58	63 45	ad	30	20		—
Везенбергъ . . .	Эстляндск.	. . . . .	4,8	245	800	97	—	*.	59 21	44 2	abd	5	10		5
Вейсенштейнъ .	Эстляндск.	Вейсенштейнъ.	21	327	882	179	—	Ракке 47 . . .	58 53	43 14	ad	5	10		5
Велижъ	Витебской	З. Двина . . .	16,6	580	510	71	—	Витебскъ 78 .	55 37	48 52	ad	10	10		4
о, 3 *Великія-Луки* . .	Псковской	Ловать	7,6	459	631	268¾	—	Витебскъ 155 .	56 21	48 10	ad	5	10		5
Великій-Устюгъ .	Волог.	Сухона, л. б. .	8,3	1163	902	450	—	Вологда 450 . .	60 46	63 58	acd	10	5		4
Великое Село . .	Ярославск., Ярославск.	. . . . .	4	653	281	30	—	Семибратово 15	57 27	58 7	ad	10	5		—
Велико-Михайловка, слоб. . .	Курск., Новооскольск.	Холка . . .	20,7	1353	749	82	37½	Прохоровка 95	—	—	a	20	10		—
Вельскъ	Вологодской	Вель	1,5	976	715	267	—	Вологда 267 . .	61 05	59 49	ad	10	5		5
Велюнь	Калишской	. . . . .	5,8	1266	1422	91	—	Ново-Рад. 62½	51 12	36 41	abd	20	20		5
Венгровъ	Сѣдлецкой	Ливецкъ . . .	8,4	1028	1142	44	—	Соколовъ 15 .	52 24	39 41	abd	20	20		5
Венденъ	Лифляндской	. . . . .	4,4	480	953	83	—	*.	57 19	42 56	abd	10	10		5
г *Веневъ*	Тульской	Веневка . . .	3,7	813	215	48	—	Тула 48 . . .	54 21	55 56	ad	10	5		5
Великъ, м. . . .	Полтавск., Гадячск. .	Пселъ	4,2	1207	1157	123	18	Гадячъ 18 . .	50 20	51 40	—	—	—		5
Вербовецъ, без. .	Подольск., Ушицк. . .	Вербовецъ . .	2,6	1539	1267	83	19¼	Могилевъ 49 .	48 28	48 7	a	20	20		—
г *Верея*	Московской	Протва, пр. б. .	6,1	728	124	124	—	Шелковка 27¼	55 21	53 51	ad	10	5		5
Вержболово . . .	Сувалкск. Волковышск.	. . . . .	3,1	756	1022	177	14	*.	54 37	40 28	abd	10	20		5
Веркуце, с. . . .	Владимір., Меленков.	. . . . .	5,3	900	296	185	—	. . . . .	55 36	58 19	—	—	—		—
Верро	Лифляндской	Воо, оз. Таммула	3,1	345	792	204	—	*.	57 51	44 41	*	10	10		5
Верхнеднѣпровскъ.	Екатеринославской .	Самотека . . .	8,3	1422	1001	66	—	Верхнедн. 11¾	48 39	52 00	acd	20	10		5
Верхнекамчатскъ.	Приморской	Камчатка . . .	0,2	13125	11551	4535	—	. . . . .	54 31	175 59	—	—	—		—
Верхнеозерный, кр.	Оренб., Орск. . . .	Касимка . . .	2	2391	1777	118	147½	Оренбургъ 118	51 24	74 22	ad	30	20		—
Г, в *Верхнеудинскъ* .	Забайкальской	Уда и Селенка.	6,7	6190	5388	575	—	. . . . .	51 50	125 50	acd	70	70		—
Верхнеуральскъ .	Оренбурской	Уралъ	11,1	2534	1893	579½	—	Міассъ 149½ .	53 52	76 52	ad	30	20		5
Верхнечирская, ст.	Донск., 2-го Донск. .	Донъ	12,2	1742	1138	315	9	Крив.-Музг. 51½	48 20	60 41	—	—	—		—
Верхній-Ломовъ .	Пенз., Нижнеломовск.	Ломовъ	7,3	1251	638	115	15	Тмизово 44 . .	54 28	61 7	a	20	10		—
Верховажье, пос. .	Вологодск., Вельск. .	Вага, л. б. . .	0,6	946	715	277	40	Вологда 277 .	60 45	59 43	ad	10	5		—
Верхоленскъ . . .	Иркутской	Лена	1,2	6018	5414	273	—	. . . . .	54 6	123 00	ad	60	60		—
г *Верхотурье* . . .	Пермской	Тура	3,8	2535	2064	669	—	Кушва 109½ .	58 51	78 28	ad	20	20		—
Верхоянскъ . . .	Якутской	Яна	0,3	9598	8920	860	—	. . . . .	67 34	151 31	—	—	—		5
г *Весьегонскъ* . . .	Тверской	Молога	2,9	510	484	350	—	Бѣжецкъ 115	58 41	54 56	acd	5	5		5
г *Ветлуга*	Костромской	Ветлуга, пр. б.	4,6	1080	686	327	—	Н.-Новгор. 270	57 51	63 28	acd	10	5		5
Вешенская, ст. .	Донской, Донецк. . .	Донъ	28,5	1480	876	369½	249½	Серебряк. 199 .	49 17	60 40	a	20	20		—
Видзы, без. . . .	Ковен., Новоалексанр.	Видзъ	5,9	521	787	244	49	Дукшты 28 . .	55 24	44 18	ad	10	10		—
Вилейка . . .	Виленской	Вилейка . . .	4,2	756	791	130	—	* Молодерно 20	54 29	44 35	abd	10	10		5
* *Вилькоміръ* . . .	Ковенской	Свента	47	628	894	64	—	Яново 33¾ . .	55 15	42 26	ad	10	10		5
* *Вильманстрандъ* .	Выборгской	оз. Сайма . . .	2,2	171	775	57	—	*.	61 29	46 23	*	5	10		—
Г, о, *123 **Вильно** . .	Виленской и уѣзда . .	Вилія	119,9	662	894	—	—	*.	54 41	42 57	abd	10	10		2
Вильково, пос. . .	Бессарабской, Измаил.	. . . . .	3	1963	1671	320	—	. . . . .	45 24	47 17	ac	20	20		—
Вилюйскъ	Якутской	Вилюй	0,5	9448	8710	710	—	. . . . .	63 45	139 15	ad	90	90		—
г, *Виндава*, ⚓ . . .	Курляндской	Виндава, лѣв. б.	7,3	836	1239	710	—	Либава 146 . .	57 24	39 13	ad	10	20		5
З *Винница*	Подольской	Южн. Бугъ . .	25	1358	1095	189	—	*.	48 14	46 8	abd	20	20		4
Г,г,о,*12 **Витебскъ** . .	Витебской и уѣзда . .	З. Двина . . .	62	581	520	206	—	*.	55 10	47 52	abd	10	10		3
Витимскъ, слоб.	Иркутской, Киренс. .	Лена	0,2	7207	6603	1462	—	. . . . .	58 13	128 37	a	60	60		—
Г, **Владивостокъ**, ⚓ .	Приморской	Уссурійск. зал.	17,4	9974	9379	1881	—	*.	43 7	149 35	*	100	100		—
Г, 13 **Владикавказъ** . .	Терской и округа . .	Терскъ, пр. б. .	46	2357	1753	—	—	*.	43 2	62 21	abd	30	20		—
Владиміровск. пр.	Астраханск., Царев. .	Ахтуба	5	1765	1161	296½	76	*.	—	—	*	30	20		—
Г,*12 **Владиміръ** . . .	Владимірск. и уѣзда .	Клязьма, л. б. .	21,6	786	177	—	—	*.	55 8	58 5	abd	10	5		3
Владиміръ-Волын.	Волынской	Лугъ	8,2	1186	1195	357	—	Ковель 52 . .	50 51	41 59	ad	20	10		5
Владиславовъ, . .	Сувалкской	. . . . .	6,4	775	1041	96	—	Вильковишки 19	54 47	40 32	ad	10	20		5
Влодава	Сѣдлецкой	Влодава	8,8	1152	1171	154	—	Влодава 5 . .	51 32	41 13	ad	20	20		5
Влоцлавскъ . . .	Варшавской	Висла, л. б. . .	22,8	1218	1374	169	—	*.	52 39	36 44	*	20	20		4
Влощовъ посадъ .	Кѣлецкой	. . . . .	2,9	1266	1385	50	—	Кѣльцы 47 . .	50 44	36 00	ad	20	20		—
Воздвиженская, сл.	Терской, Грозненск. .	. . . . .	2	2418	1200	125½	24½	Грозный 24½ .	—	—	ad	30	20		—

Названія городовъ, посадовъ и селеній.	Какой губерніи и уѣзда или округа.	На какой рѣкѣ расположены.	Число жителей въ тысячахъ.	Разстояніе въ верстахъ отъ: С.-Петер.	Москвы.	Губер. гор.	Уѣзд. гор.	Ближайшей ж.-д. ст.	Сѣверная широта.	Восточная долгота.	Какое сообщен.: a—почт., b—ж.-д., c—пар., d—тележ.	Плата за пос. отъ: С.-Пет. Съ фунт. коп.	Плата за пос. отъ: Москвы. Съ фунт. коп.	Разрядъ по квартирному налогу.
Вознесенск. прист.	Олонецк., Лодейнопол.	Свирь	0,5	395	995	196	114½	. . . . .	—	—	acd	5	20	—
Вознесенскій зав.	Тамбов., Темниковск.	Варнава . . .	3	1157	553	—	68½	. . . . .	54°30	69°51′	ad	20	5	—
Вознесенскъ . . .	Херсон., Елисаветград.	Мертвоводъ .	18	1642	1323	148½	203	Голта 64½ . .	47 34′	49 00	ad	20	20	5
Волковыскъ . . .	Гродненской	Волковыя . . .	8,7	874	977	86	—	Волковыскъ 2 .	53 10	42 38	abd	10	20	5
Вилковышки . .	Сувалк.	Спимена . . .	4,8	756	1022	77	—	Вилковышки 4	54 39	40 42	a	10	20	5
Г,г,*123 **Вологда** . . .	Вологод. и уѣзда . .	Вологда	19,1	808	447	—	—	*	58 13	57 33	*	10	5	3
Волоколамскъ .	Московской	Городенка . .	2	581	141	141	—	Крюково 77¼ .	56 2	53 37	ad	10	5	5
Волоконовка, сл. .	Ворон., Бирюченск. .	Осколъ	—	1302	698	206½	45	. . . . .	—	—	ad	20	10	—
Волочискъ, м. . .	Волын., Староконст.	Збручъ	3,1	1449	1188	210	96½	*	57 32	43 5	abd	20	10	—
Волчанскъ . . .	Харьковской	Волчья	9,4	1399	795	64	—	Харьковъ 63 .	50 17	54 36	ad	20	10	5
Вольмаръ	Лифляндской	Аа	2,7	451	923	113	—	*	57 32	43 5	abd	10	10	5
г, * *Вольскъ*	Саратовской	Волга, пр. б. .	38,3	1544	940	137½	—	Саратовъ 137½	52 2	65 4	*	20	10	4
Ворни, м.	Ковенск., Тельшевск.	Воронянка . .	2,2	834	1144	140	31	Куршаны 51 .	55 45	40 2	ad	10	10	—
Ворожба	Харьк., Сутскаго . .	. . . . .	—	1274	670	234	50	*	—	—	abd	20	10	—
Г,г,*1234 **Воронежъ** . .	Воронежск. и уѣзда .	Воронежъ, пр. б.	56,3	1103	499	—	—	*	51 39	56 32	abd	20	10	3
Вороновица, м. .	Подольск., Брацлавск.	. . . . .	2	1367	1095	212	38½	Винница 23 .	49 7	46 21	ad	20	20	—
Воронокъ, пос., .	Черниг., Стародубск. .	. . . . .	6,3	976	535	204	30	Унеча 62¾ . .	52 21	50 20	ad	20	10	—
Воронцовка, сл. .	Ворон., Павловск. .	Осереда . . .	12	1285	653	216	28	Сагуны 69 . .	—	—	ad	20	10	—
Воротынецъ, сл. .	Нижег., Васильск. . .	Елвашка . . .	2	1174	579	137½	12	Ниж.-Новг. 157	56 8	63 38	ad	20	5	—
Воротынскъ . . .	Калуж., Перемышл.	Высса	1,4	808	204	21	15	Калуга 21 .	55 56	55 58	a	10	5	—
Ворсма, сел. . .	Нижегор., Горбатов. .	Кишма	4	895	221	58	20	. . . . .	56 56	60 45	—	—	—	—
Воскресенскъ . .	Москов., Звенигород. .	Б. Истра . . .	2	589	57	—	—	Крюково 21 .	55 56	54 31	ad	10	5	5
Воткинскій зав. .	Вятской, Сарапульск.	Вотка	21	1945	1341	570	70	Пермь 280 . .	57 27	70 40	ad	20	10	—
* 3 **Выборгъ**, . . .	Выборгск. и уѣзда .	Финскій заливъ	22	120	724	—	—	*	60 43	46 26	*	5	10	—
Выксунскій зав.	Нижегор., Ардатов. .	Выксунъ . . .	8,2	1174	570	—	—	Муромъ 30 .	55 20	54 7	ad	20	5	—
Высоко-Литовск.м.	Гродненск., Брестск. .	Пульва	3,9	1011	1006	165	42	Выс.-Литовскъ 4	52 22	41 32	ad	10	20	—
Выс.-Мазовецкъ .	Ломжинской	. . . . .	4,9	941	1144	45¼	—	Шепетово 7 .	—	—	ad	10	20	—
г, * *Вытегра* . . .	Олонецкой	Вытегра . . .	3,6	436	888	386	—	Сердоболь 431 .	61 00	54 7	acd	5	20	5
Вышегродъ . .	Плоцкой и уѣзда .	Висла, пр. б. .	4,7	1165	1332	39	—	Нов.-Георгіев. 37	52 23	36 55	acd	20	20	—
г, * *Вышній-Волочекъ.*	Тверской	Мста и Тверца .	16,1	336	268	111	—	*	57 35	52 12	abd	5	5	4
* 12 **Вѣрный**	Семирѣчен. и округа.	Алматы	22,3	4568	3964	—	—	. . . . .	43 16	94 23	ad	50	40	
Вѣтка, м.	Могилев., Гомельск. .	Сожа, л. б. . .	6	881	625	160	20	Гомель 21 . .	52 30	49 00	ad	10	10	—
г, * *Вязники* . . .	Владимірской	Клязьма, пр. б.	6	903	299	122	—	*	56 15	59 48	abd	10	5	5
г,* *Вязьма*	Смоленской	Вязьма пр. б. .	16,7	694	228	165	—	*	55 12	51 56	abd	10	5	4
Г,г,о,* 1, 2, 3 **Вятка** . .	Вятской и уѣзда . .	Вятка, л. б. . .	26	1388	990	—	—	Казань 428 . .	58 36	67 27	acd	20	10	4
Вятская поляна .	Вятской, Малмыж. .	Вятка	—	1568	962	243¼	53¾	Казань 191½ .	—	—	ad	20	10	—
Гавриловск. пос. .	Владимір., Суздальск.	Ирмизъ и Войл.	2,1	832	228	60½	26½	Владиміръ 60½	56 25	58 7	ad	10	5	—
Гадячъ	Полтавской	Грунь и Пселъ	10,5	1304	807	110	—	*	50 22	51 40	abd	20	10	5
Газенпотъ . . .	Курляндской . . .	Теберръ . . .	4,1	742	1145	141	—	Либава 49 . .	56 43	39 16	ad	10	20	5
Гайсинъ	Подольской	Собь	11	1373	1101	272	—	Гайсинъ 18 . .	48 49	47 3	ad	20	20	5
г, * *Галичъ*	Костромской	оз. Галичское .	6	841	476	117	—	* Кострома 117	58 24	60 2	ad	10	5	5
Гальбштадтъ . .	Таврич., Мелитопол. .	Молочная . . .	1	1663	1111	295½	46½	Михайловка 22½	47 14	53 7	ad	20	20	—
* *Гамля-Карлебю* .	Вазаской	Ботническ. зал.	2,3	654	1158	—	—	*	63 43	40 28	*	10	20	—
* *Ганге*, ⚓, . . .	Нюландской	Финскій зал. .	2,8	497	1101	—	—	*	59 46	40 36	*	5	10	—
Гапсаль, ⚓ . . .	Эстляндской	Балтійскій море	3	1441	996	98	—	Ревель 97 . .	58 57	51 12	acd	5	10	5
Гарволинъ . . .	Сѣдлецкой	Гарволка . . .	4	106	1171	87	—	Пилява 9 . . .	51 54	39 17	ad	20	20	5
24 Гатчино	С.-Петербург., Царскос.	оз. Бѣлое . . .	12	42	594	—	23	*	59 34	47 46	abd	5	10	4
Гдовъ	С.-Петербургской . .	Гдовка	2	215	775	—	—	Нарва 72 . . .	58 53	48 14	ad	5	10	5
1 * **Гельсингфорсъ** . .	Нюландск. и уѣзда .	Финскій зал. .	66,7	395	999	—	—	*	60 10	42 37	*	5	10	—
Геническъ, кол.	Таврич., Мелитопол. .	Геническій прол.	1,2	1709	1158	309	108	*	46 15	52 33	abd	20	20	—
Геокчай	Бакинской	. . . . .	0,4	3056	2353	249½	—	Уджары 16½ .	—	—	ad	40	30	—
г, * Георгіевскъ, без. .	Терск., Пятигорск. окр.	Подкумокъ . .	10,7	2159	1555	167	45	Невлобная 5 . .	44 9	61 9	ad	30	20	—
г, * *Гжатскъ* . . .	Смоленской	Гжатъ	7	752	169	223	—	*	55 43	52 40	abd	10	5	4
Гижицинскъ . . .	Приморской	Гижига . . .	0,4	11363	10759	224	—	. . . . .	55 33	174 40	a	100	100	—
г *Глазовъ*	Вятской	Чепца	2,1	1598	1200	210	—	Пермь 270 . .	58 8	70 21	ad	20	10	5
Глинскъ, без. . .	Полтавск., Роменск.	Сула	5,5	1247	750	278	25	Ромны 25 . .	50 37	50 59	a	20	10	—
Глубокое, м. . .	Виленск., Дисненск. .	оз. Глубокое .	3	558	660	181	62½	Борковичи 76½	55 8	45 25	ad	10	10	—
Глускъ, без. . . .	Минской, Бобруйск. .	Птичъ	2	838	627	200	60½	Бобруйскъ 60½	—	—	ad	10	10	—
г, 1 *Глуховъ*	Черниговской . . .	Есьманъ . . .	16,8	1121	578	270	—	Шостка 37 . .	51 54	51 35	ad	20	10	4
Глушково, сл. . .	Курской, Рыльск. . .	Сеймъ и Рыла .	6	1249	645	137	51	Глушково 8 . .	—	—	ad	20	10	—
1, 4 *Гольдингенъ* . . .	Курляндской	Виндава . . .	10	749	1182	132	—	Либава 86 . .	56 58	39 38	ad	10	20	4
Гомбинъ, без. . .	Варшавск., Гостынин.	. . . . .	6,4	1187	1344	74¼	18½	Пнево 23 . . .	52 33	37 56	ad	20	20	—
г, * *Гомель*	Могилевской	Сожь	30,8	881	625	171	—	*	52 25	48 44	*	10	10	4
Ганіондзъ, без. .	Гроднен., Бѣлосток. .	Бобръ	5,6	887	1090	128	50	Оссовецъ 6 . .	53 20	40 21	a	10	20	5
Гора-Кальвар., пос.	Варшавск., Гроец. . .	Висла, л. б. . .	3,1	1082	1238	33	25¼	Варшава 33 . .	51 59	38 56	acd	20	20	—
Горбатовъ . . .	Нижегородской . . .	Ока, пр. б. . .	3,2	969	365	64	—	Горбатовка 12	56 8	60 43	acd	20	5	5
Горбица, ст. . .	Забайкальской, Нерчин.	Шилка, л. б.	—	6898	6294	—	—	. . . . .	53 5	136 50	ad	70	70	—
Горжды, м. . . .	Ковенск., Тельшевск. .	Минія	1,8	834	1144	223	70	Прекульнъ 96 .	55 43	—	ad	10	10	—
Гори	Тифлисской	Кура	7,2	2588	1984	71	—	*	41 59	61 46	abd	30	30	—
Горы-Горки . . .	Могилевск., Горецк. .	Прона . . .	6,4	739	541	81	—	Орша 52 . . .	54 17	48 39	ad	10	10	5
Городецъ, сел., пр.	Нижег., Балахнинск. .	Волга . . .	6,5	1008	443	53	20½	Нижн.-Новг. 53	53 39	61 9	acd	20	5	—
Городище, сл. . .	Ворон., Нижнедѣвицк.	. . . . .	4,8	1276	672	30	—	. . . . .	51 16	56 00	—	—	—	—
Городище, м. . .	Кіевск., Черкасск. . .	Ольшанка . . .	10,9	1407	1135	212	67	*	49 17	49 7	abd	20	10	—
Городище	Пензенской	Кичкилейка . .	4,8	1385	781	48½	—	Пенза 48½ . .	53 16	63 22	ad	20	10	5
Городня	Черниговской	Городнянка . .	4,1	1039	656	56	—	Городня 4 . .	51 54	49 16	ad	20	10	5
Городокъ . . .	Витебской	Нещедра . . .	6,3	544	557	34¾	—	Витебскъ 34¾ .	55 28	47 41	ad	10	10	5

Названія городовъ, посадовъ и селеній.	Какой губерніи, уѣзда и области или округа.	На какой рѣкѣ расположены.	Число жителей въ тысячахъ.	Разстояніе въ верстахъ отъ: С.-Петер.	Москвы.	Губер. гор.	Уѣзд. гор.	Ближайшей ж-д. ст.	Сѣверная широта.	Восточная долгота.	Какое сообщен.: a—почт.,b—ж.д., c—пар.,d—телег.	Плата за пос. отъ: С.-Пет. (Съ фунт. коп.)	Плата за пос. отъ: Москвы. (Съ фунт. коп.)	Разрядъ по квартирному налогу.
Городокъ, м. . .	Подольск. и уѣзда .	. . . . .	—	1490	1229	60¾	—	Ярмолинцы 21½	—	—	ad	20	20	—
Гороховецъ . . .	Владимірской	Клязьма, пр. б.	3	950	346	169	—	Гороховецъ 10 .	56°12′	60°21′	ad	10	5	5
Гостынинъ . . .	Варшавской	Скрва	6	1189	1344	139	—	Кутно 22 . . .	52 24	37 11	ad	20	20	5
Градижскъ, без. .	Полтав., Кременчуг. .	Гирманъ . . .	11	1397	965	141	26	Рублевка 15 . .	49 13	50 47	acd	20	10	5
Граево, пос. . . .	Ломжин., Щучинск. .	Лыкъ	7	928	1131	57	13½	*.	53 38	40 6	ab	10	20	5
г * *Грайворонъ* . . .	Курской	Ворскла, л. б. .	6,4	1311	715	225	—	Бѣлгородъ 75 .	50 39	53 20	ad	20	10	—
Граница, уроч. .	Петроков., Бендинск. .	. . . . .	1,7	1331	1494	151	—	*.	50 17	36 47	ab	20	20	—
Грива-Семгалленъ, мѣст.	Курляндской, Иллукст.	. . . . .	5	502	783	—	—	. . . . .	—	—	ad	10	20	—
Григоріополь, без.	Херсон., Тираспол. .	Днѣстръ, л. б. .	6,6	1645	1374	334	38½	Тирасполь 40 .	47 9	49 57	ad	20	20	—
Гробинъ	Курляндской . . .	Гробинъ . . .	1,7	791	1193	160	—	Либава 11 . . .	56 32	38 50	a	10	20	—
Г,о* 12 **Гродно** . . .	Гроднен. и уѣзда . .	Нѣманъ, пр. б.	56,8	809	1012	—	—	*.	53 41	41 30	ab	10	20	3
Гройцы	Варшавской	. . . . .	4,9	1092	1248	42	—	Варшава 42 . .	—	—	acd	20	20	5
Грозный	Терской	. . . . .	6,5	2404	1800	101	—	*.	43 19	63 21	abd	30	20	—
Грубешовъ . . .	Люблинской	. . . . .	11,4	1230	1224	108	—	Холмъ 47 . . .	50 49	41 34	ad	20	20	5
Грушевская, ст. .	Донск., Черкасск. . .	Тузловъ	4,7	1681	1077	39	—	Шахтная 2 . .	47 40	57 49	a	20	20	—
г *Грязовецъ* . . .	Вологодской	. . . . .	2,3	751	404	44	—	*.	58 53	57 55	abd	10	5	5
Грязи, село . . .	Тамбовс., Липецк. . .	. . . . .	1,2	1066	462	128	34	*.	52 25	57 44	abd	20	5	—
Гунибъ	Дагест., Дербентск. .	Кара-Койсу . .	0,8	2669	2069	121½	265	Петровскъ 165	42 24	64 32	ad	30	30	—
Гурьевъ	Уральской	Уралъ, пр. б.	6	2752	2148	483	—	Уральскъ 483 .	47 7	69 38	acd	30	20	5
Гусятинъ, м. . .	Подол., Кам.-Подол. .	Збручъ	2	1542	1281	43¼	—	Проскуовъ 80½	—	—	ad	20	20	5
Далматовъ, без. .	Пермск., Шадринск. .	Исетъ	1,7	2455	1977	—	54	Барсуч. ст. 66¾	56 10	80 40	ad	20	20	—
г * *Даниловъ* . . .	Ярославской	Пеленда . . .	6	721	327	69	—	*.	58 11	57 50	abd	10	5	5
* *Данковъ*	Рязанской	Донъ, пр. б. . .	2,9	981	377	167	—	*.	53 15	56 48	abd	10	5	5
Дарачичагъ, ур. .	Эриван., и уѣзда . .	. . . . .	—	2814	2188	53¼	—	Пойли 136½ .	—	—	ad	30	30	—
Дашлагаръ, м.	Дагест., Кайт.-Табас. .	. . . . .	—	2616	1012	69¾	—	Петровскъ 113¼	42 26	65 19	ad	30	30	—
Г, г, о* 23 *Двинскъ*, кр.	Витебской	З. Двина . . .	77,2	497	764	244	—	*.	55 53	44 10	*	10	10	3
Дебальцево, сл. .	Екатерин., Славяносер.	. . . . .	—	1750	1146	310	62	*.	—	—	abd	20	10	—
Дебессы, сл. . . .	Вятской, Глазовск. .	. . . . .	—	1868	1264	308	98	Пермь—175 . .	—	—	ad	20	10	—
Девятины, сл. .	Олонецк., Вытегорск. .	. . . . .	—	436	888	—	27	Вологда . . .	—	—	ad	5	20	—
Делижанъ, сл. .	Елизавет. Казахск. . .	. . . . .	—	2746	2142	161	72¾	Акстафа—72¾	—	—	ad	30	30	—
Демьянскъ ⚓ . .	Дагест., Кайт.-Табасар.	Каспійское м.	15,3	2690	2086	—	—	Петровскъ—185	42 4	65 33	acd	30	30	—
Дербентъ	Новгородской, ...	Явонь	1,4	355	429	176	—	Валдайка 114½	57 39	50 8	ad	5	10	—
Джаркентъ . . .	Семирѣченской . . .	. . . . .	9	4977	4351	—	—	. . . . .	—	—	ad	50	40	—
Джелалъ-Оглы, ур.	Тифл., Борчалинск. .	. . . . .	—	2556	2235	—	—	Акстафа—147 .	—	—	ad	30	30	—
Джизакъ	Самаркандской . . .	. . . . .	22	4256	3652	187	—	. . . . .	40 7	85 27	ad	40	40	—
Джулекъ, укр. .	Сыръ-Дарьин. Перов.	. . . . .	—	3443	2839	—	—	. . . . .	—	—	ad	40	40	—
Джульфа, м. . .	Эриван., Нахичеванск.	Араксъ	0,2	2997	2353	189	39	Акстафа—364¾	38 57	63 24	ad	30	30	—
Дзяношице, без. .	Кѣлецкой, Пинчовск.	. . . . .	6,7	1266	1364	59	21	Мѣховъ—32 .	50 22	38 26	a	20	20	5
Дисна	Виленской	Дисна	8,5	586	660	296	—	Борковичи—14	55 34	45 53	ad	10	10	5
г *Дмитріевъ* . . .	Курской	Свапа	4,9	1146	554	136	—	Льговъ—62 .	52 8	52 45	ad	20	10	5
Дмитровскъ . . .	Орловской	Обшерица . .	7	1050	446	96	—	Орелъ—86 . .	52 30	52 48	ad	10	5	5
Дмитровъ	Московской	Яхрома	9,5	668	46	64	—	Хотьково—32 .	56 21	55 11	ad	10	5	4
Добленъ	Курлян., Мит.(Доблен.)	Берзе, пр. б. .	11,1	603	1006	28	—	Фридрихсг. 9¼	56 39	40 59	a	10	20	—
Дорбжинъ, без. .	Плоцк., Липновск. . .	Висла, пр. б. .	3,1	1194	1417	28	26	Влоцлавскъ—22	52 38	37 1	ad	20	20	—
г, * Добрянка пос. . .	Черниг., Городнянск. .	Добрянка . . .	9,5	1039	665	94	35	Хоробичи—18 .	52 4	48 51	ad	20	10	—
Докшицы, без. . .	Минской, Борисовск. .	Березина . . .	5,6	781	629	182	99	Молодечно—95	54 54	45 26	ad	10	10	—
Долгиновъ, м. . .	Виленск., Вилейск. . .	Сернисть . . .	2	756	791	160	42	Молодечно—62	—	—	ad	10	10	—
Домброва, дер. .	Петроков., Бендинск. .	. . . . .	0,5	1331	1504	146	10	*.	50 29	36 48	ab	20	20	5
Дорогобужъ . . .	Смоленской	Днѣпръ, л. б. .	9,1	770	302	92	—	Дорогоб.—24¾	54 55	50 58	ad	10	5	5
Дрисса	Витебской	З. Двина . . .	3,7	592	678	158	—	*Дрисса—4 . .	55 34	45 51	abd	10	10	5
Дрогичинъ, без. .	Гродненск., Бѣльск. .	З. Бугъ	2,2	988	1090	179	56	Выс.-Литовск. 52	52 24	40 49	a	10	20	—
Друскеники, м. .	Гродненск. и уѣзда .	Нѣманъ . . .	1,1	800	1012	38	—	Порѣчье—27 .	54 1	42 8	ad	10	20	—
Друя, без.	Виленск., Дисненск. .	З. Двина . . .	5,6	717	729	62	56	Балбиново—14	55 47	45 8	—	—	—	—
Дуббельнъ, м. . .	Лифлянд., Рижск. .	Балтійское м. .	2	564	967	24	—	*.	—	—	abd	10	10	—
Дубно	Волынской	Иква	7,4	1253	1196	270	—	Дубно—4 . . .	50 25	43 24	ad	20	10	4
г Дубовка . . .	Сарат., Царицынск. .	Волга, пр. б. .	17,3	1723	1119	442	49	Царицынъ—49	49 3	62 30	acd	20	10	4
Дубоссары, без. .	Херсон., Тираспольск.	Днѣстръ, л. б. .	10,7	1658	1373	252	56½	Гирасполь—58	47 16	48 49	acd	20	20	5
Дубровна, м. . .	Могилевск., Горецк. .	Днѣпръ, л. б. .	7	671	484	352	38¾	Орша—20 . . .	54 34	48 21	ad	10	10	—
Дунаевцы, м. . .	Подольск., Ушицк. . .	Тернавка . .	2,3	1539	1267	30½	34	Проскуровъ 64	48 50	44 28	ad	20	20	5
Духовщина . . .	Смоленской	Царевичъ . .	4	753	445	53	—	Ярцево—20 .	55 12	50 4	ad	10	5	5
Душетъ, ...	Тифлисской	Душетисхевъ .	2	2503	1899	53	—	Мцхетъ—32½	42 5	62 22	ad	30	30	—
Дѣдиново	Рязанск., Зарайск. . .	Ока, л. б. . . .	7	720	116	62	30	Луховицы 4 . .	55 2	56 47	—	—	—	—
о, * *Евпаторія*, ⚓ . .	Таврической	Черное море .	18	2004	1452	63	—	Симфероп.—63	45 12	51 3	acd	20	20	4
Егорлыцкая, ст. .	Донской, Черкасск. .	. . . . .	4,6	1648	1044	119	—	Нов.-Лушков. 76	46 21	58 30	ad	20	20	—
г *Егорьевскъ* . .	Рязанской	Гусленка . . .	18	788	184	111	—	Егорьевскъ—2	55 23	56 42	ad	10	5	4
г, * 3 *Ейскъ*, ⚓ . . .	Кубанской	Ея	6	1847	1243	258	—	Кисляковка 116	46 43	55 56	acd	30	20	—
Г, * 13 *Екатеринбургъ* .	Пермской	Исеть . . .	41,3	2237	1769	365	—	*.	56 49	78 15	abd	20	20	3
Екатериновка, с.	Самарск. и уѣзда. . .	Безенчукъ . .	3	1785	1131	25	—	Базанчугъ—12	—	—	ad	20	20	—
Г, г, о* **Екатеринодаръ** .	Кубанской	Кубань, пр. б. .	67,2	1959	1391	—	—	*.	45 1	56 38	abd	30	20	—
Екатерино - Никольскъ . . .	Амурской	. . . . .	—	8859	7555	—	—	. . . . .	—	—	ad	80	80	—
Г, г, о, * 123 **Екатеринославъ**	Екатерин. и уѣзда .	Днѣпръ, пр. б. .	51,6	1487	935	—	—	. . . . .	40 28	52 44	abcd	20	10	3
г, 3 *Елабуга*	Вятской	Тойма	11,2	1705	1101	420	—	Казань—265 .	59 45	69 44	ad	20	10	4
Еланская, ст. . .	Донской, Усть-Медвѣд.	Донъ, л. б. . .	13,1	1480	879	446	86	Миллерово 161.	49 36	59 41	ad	20	20	—
Елань, село . . .	Саратов., Аткарск. .	Елань	7	1323	719	180	150	Елань—3 . .	40 56	61 22	ad	20	10	—

Названія городовъ, посадовъ и селеній.	Какой губерніи, уѣзда и области или округа.	На какой рѣкѣ расположены.	Число жителей въ тысячахъ.	Разстояніе въ верстахъ отъ: С.-Петер.	Москвы.	Губер. гор.	Уѣзд. гор.	Ближайшей ж.-д. ст.	Сѣверная широта.	Восточная долгота.	Какое сообщен.: a—почт., b—ж.-д. c—пар., d—телег.	Плата за пос. отъ: С.-Пет. (Съ фунт.) коп	Москвы. коп.	Разрядъ по квартирному налогу.
г *Елатьма* . . .	Тамбовской	Ока, л. б. . . .	7,5	948	344	423	—	Муромъ—60 . .	54°58′	59°25′	acd	20	5	5
Еліонка, пос. .	Черниг., Стародубск.	Еліонка . . .	4,1	976	535	134	20¾	Унеча—32¾ .	51 15	49 56	ad	20	10	—
Г, г, * *Елецъ* . . .	Орловской	Сосна	39,4	979	375	182	—	*.	52 37	56 10	abd	10	5	3
Г, г, 13 *Елизаветградъ.*	Херсонской	Ингулъ . . .	59,8	1427	1112	333	—	*.	48 31	49 47	abd	20	20	3
1 **Елизаветполь**	Елизавет. и уѣзда .	Ганджа	25,8	2746	2142	—	—	*.	40 41	64 1	abd	30	30	5
Ельня	Смоленской	Десна	5,3	811	343	110	—	Починокъ—55 .	54 34	50 51	ad	10	5	5
г, *Енисейскъ* . . .	Енисейск. и округа .	Енисей, л. б.	9,7	5069	4470	331	—	Красноярскъ 331	58 27	109 56	ad	50	50	—
Енотаевскъ . . .	Астраханской	Волга	2,3	1959	1355	142½	—	Царицынъ—263	47 14	64 46	acd	30	20	5
Епифань . . .	Тульской	Донъ, л. б. . .	3,9	873	284	88	—	Епифань—15 .	53 50	56 13	ad	10	5	5
Есауловская, ст.	Донск., 2-го Донск. .	Донъ	20,8	1771	1167	276	32¾	Донская—83¾.	48 7	60 35	—	—	—	—
Есентуки, м. . .	Терской, Пятигорск. .	Подкумокъ . .	5	2194	1590	222	15¾	*.	42 2	60 31	abd	30	20	—
Г, * *Ефремовъ* . . .	Тульской	Красив. Меча	9,8	916	335	131	—	*.	53 8	55 47	abd	10	5	4
Жагоры, м. . . .	Ковенск., Шавельск. .	Швета . . .	16,9	685	1034	242½	63	Бенекъ—21 . .	—	—	ad	10	10	—
Жванецъ, м. . .	Подольской и уѣзда .	Днѣстр. Жванецъ	3	1480	1229	17½	—	Мамалыга 35½.	—	—	ad	20	20	—
Желеховъ, пос. .	Сѣдл., Гарволинск. . .	. . . . .	6	1106	1167	83	23	Соболевъ—78 .	51 46	39 35	ad	20	20	—
Желѣзноводскъ .	Терск., Пятигорск. .	. . . . .	0,3	2104	1590	223	13¼	*.	44 9	60 42	abd	30	20	—
Жигаловская, с.	Иркутской, Верхолен.	Лена, л. б. .	—	6018	5414	—	—	. . . . .	—	—	ad	60	60	—
Жиздра	Калужской	Жиздра . . .	12	939	342	158	—	Людинка—25 .	53 45	52 24	ad	10	5	4
Г, о, * 12 **Житомиръ** . .	Волынск. и уѣзда .	Каменка . . .	59,4	1231	973	—	—	Бердичевъ—43	50 15	46 20	ad	20	10	3
Жмеринка . . .	Подольск., Винницк .	. . . . .	—	1392	1093	134	43	*.	49 4	45 45	abd	20	20	—
Завихостъ, без. .	Радомск., Сандомірск. .	Висла, л. б. . .	3,9	1258	1276	120	14½	Островецъ—35	50 49	39 40	acd	20	20	—
Задонскъ	Воронежской . . .	Донъ, л. б. . .	7	1019	415	84	—	Патріаршая 35	52 23	56 36	ad	20	10	4
Зайсанск. постъ .	Семипалат.	. . . . .	3,6	4257	3633	—	—	. . . . .	47 28	102 30	ad	50	40	—
Закаталы . . .	Закатальскаго окр. . .	Кара	1,2	2733	2129	182	—	Евлахъ—140¾	41 38	64 18	ad	30	30	—
Закрочимъ, пос. .	Плоцк., Плонск. . . .	Висла, пр. б.	5	1117	1274	74	26	Н. Георгіевск. 4	52 25	38 18	ad	20	20	5
Залозинскій, зав.	Вятск., Глазовск. . .	Залазна . . .	5,5	1580	1183	—	—	. . . . .	—	—	—	—	—	—
Замостье	Люблинской	Лабунка . . .	9,7	1227	1245	83	—	Реіовецъ—49	50 43	40 55	ad	20	20	5
Заозерье, с. . .	Яросл., Угличск. .	Устье	3	591	367	—	45	. . . . .	—	—	ad	10	5	—
г, 3 *Зарайскъ*	Рязанской	Осетръ . . .	6	758	154	56	—	*.	54 46	56 33	abd	10	5	4
Заславъ	Волынской	Горынь	11,2	1332	1152	177	—	Шепетовка—23	50 7	44 28	ad	20	10	5
Звенигородка .	Кіевской	Гнилой Тикичъ.	12,5	1302	1030	188	—	Звенигородка 12	49 5	48 38	ad	20	10	4
Звенигородъ . . .	Московской	Москва, л. б. .	3	610	78	78	—	Голицыно—15 .	55 56	55 58	abd	10	5	5
Зегржъ	Петрок., Лодзинск. . .	Бзура	18	1170	1321	71	8¾	Лодзь—8¾ .	51 51	37 8	ad	20	20	—
Здолбуново, м. .	Волынск., Острожск. .	. . . . .	18	1301	1149	193¼	34	*.	—	—	ad	20	10	4
Здуньск. Воля, без.	Калиш., Сѣрадзск. .	. . . . .	10,5	1201	1386	175	13	Петроковъ 57½	51 36	36 36	ad	20	20	—
Зельбургъ . . .	Курлянд., Фридрихс. .	З. Двина . . .	8	702	1306	—	—	. . . . .	56 57	43 20	—	—	—	—
Земетчино, сл. .	Тамбов., Моршанск. .	. . . . .	3	1018	414	339	61	*.	—	—	abd	20	5	—
Землянскъ	Воронежской . . .	Землянка . . .	3,9	1147	643	44	—	Курбатово—33	51 54	56 25	ad	20	10	5
Златоустъ . . .	Уфимской	Тесьма	21,1	2307	1703	406	—	*.	55 10	77 25	abd	30	20	4
Злобино, сл. . . .	Рязанской, Зарайск. .	. . . . .	—	758	154	73	22	Луховицы—7 .	—	—	a	10	5	—
г *Зміевъ*	Харьковской	Сѣв. Донецъ	6	1362	758	37	—	Харьковъ—37 .	49 41	54 1	ad	20	10	5
Змѣиногорскъ . .	Томск., Бійск. . . .	Змѣевка . . .	6	4236	3632	941	—	. . . . .	53 48	100 5	ad	50	40	—
Знаменка	Херсон., Александр. .	. . . . .	2	1395	1033	283	34	*.	—	—	abd	20	20	—
Знаменское, село	Сарат., Вольск. . . .	Камышлейка	6	1381	775	—	—	. . . . .	52 45	62 3	—	—	—	—
Золотоноша . .	Полтавской	Золотоноща . .	10	1227	1006	142	—	Ромоданъ—109	49 40	49 43	ad	20	10	5
г Золочевъ, без. . .	Харьковской и уѣзда .	Удай	6,5	1325	721	44	—	Коз.-Лопань 17	50 16	53 28	ad	20	10	—
Зубцовъ	Тверской	Вазуза	4,5	589	298	39	—	Ржевъ—18 . .	56 10	52 15	ad	5	5	—
Зугдиды, м. . . .	Кутаисской	Чашоуса . . .	2,4	2846	2242	103	—	Ново-Сенаки 42	42 31	59 33	ad	30	30	—
Зыряновскій, руд.	Томск., Каинск. . . .	Маслянка . . .	4,4	4899	4331	1186	—	. . . . .	50 12	101 20	—	—	—	—
Зѣньковъ	Полтавской	. . . . .	15	1339	835	87	—	Гадячъ—34½ .	50 00	52 2	a	20	10	5
Зятцинское, сл. .	Вятской, Малмыжск. .	. . . . .	—	4548	1200	356	194	Пермъ—255 . .	—	—	ad	20	10	—
Ивангородъ, кр. .	Люблин., Нов.-Александ.	Висла, пр. б. .	—	1149	1191	85	50½	*.	51 35	39 40	*	20	20	—
Г, * 3 Иваново-Вознесенскъ, без. .	Владимірской, Шуйск.	Уводъ	33	746	307	123	28	Иваново—3 . .	56 50	59 4	abd	10	5	3
Ивановское (Каки), сл. . . .	Витебск., Рѣжицк. .	. . . . .	—	417	801	276	21¾	Ивановск.—5 .	—	—	a	10	10	—
Идыръ, сл. . .	Эриван., Сурмалинск. .	. . . . .	1	2871	2267	156	—	Акстафа—228 .	39 54	61 27	ad	30	30	—
Игнашино . . .	Амурской	. . . . .	—	7437	6963	—	—	. . . . .	—	—	ad	80	80	—
Игуменъ	Минской	Игуменка . . .	5,2	908	728	98	—	Мар.-Горка—32	53 43	46 5	ad	10	10	5
Идепсальми . . .	Куопіоской	. . . . .	1	438	1042	85	—	Куопіо—85 . .	—	—	ad	5	20	—
г Ижевскій зав. .	Вятской, Сарапульск. .	Ижъ	22	1940	1336	643	74	Пермь—323 . .	56 51	70 54	ad	20	10	—
Ижевское, село .	Рязанск., Спасск. . .	Ижевское озеро	8	839	233	93	39	. . . . .	—	—	ad	10	5	—
Измаилъ . . .	Бессарабской	Дунай	73,5	1908	1637	305	—	Троян.-Валъ 44	45 21	46 28	acd	20	20	3
г, о, 3 *Изюмъ*	Харьковской	С. Донецъ, пр. б.	24,3	1449	845	123	—	Славянскъ—48	49 11	54 57	ad	20	10	4
Икскюль, м. . .	Лифлянд., Рижск. .	З. Двина, пр. б.	—	564	1001	26	—	*.	—	—	ab	10	10	—
Илецкъ, без. . . .	Оренб., Оренбургск. .	Б. Ельшанка	16	2154	1580	62½	—	Оренб.—62½ .	51 9	72 39	ad	30	20	5
Илжа, пос. . . .	Радомской	Илжа	4,2	1174	1293	29	—	Опатовъ—14 .	51 10	38 56	ad	20	20	—
Илійское, с. . . .	Семирѣч., Вѣрненск.	. . . . .	—	4568	3964	—	—	. . . . .	—	—	ad	50	40	—
Иллуксть . .	Курляндской	Иллуксть . . .	2,3	517	783	191¼	—	Двинскъ—20¼	55 59	43 58	ad	10	20	—
Илинцы, м. . .	Кіевской, Липовецк. .	. . . . .	7,3	1304	1037	203	17½	Вержбникъ—16	—	—	ad	20	10	—
Иматра	Выборгской	Вуоксенъ, пр. б.	—	187	791	32*)	—	*.	—	—	abd	5	10	—
Инжавенье, сл. .	Тамбов., Карсановск. .	Ржавка и Ворона	1	1185	539	131	42	Кирсановъ—42	52 30	60 20	ad	20	5	—
г *Инсаръ*	Пензенской	Инсара и Исса	4,2	1361	757	96	—	* Инсаръ—22	53 52	62 3	abd	20	10	5
Г, г, * *Ирбитъ* . . .	Пермской	Ирбитъ . . .	5,9	2447	2006	602	—	Камышловъ 108	57 30	84 40	ad	20	20	5
Иргизъ, кр. . .	Тургайской	Иргизъ	0,7	2775	2169	200	—	. . . . .	48 41	78 58	ad	30	30	—
Г, г, * 14 **Иркутскъ** .	Иркутской и округа .	Ангара	50,6	5745	5141	—	—	. . . . .	52 16	121 56	ad	60	60	—
Исаковцы, м. . .	Подольской и уѣзда .	. . . . .	0,3	1571	1250	21	—	. . . . .	48 40	44 16	a	20	20	—

*) Километровъ.

Названія городовъ, посадовъ и селеній.	Какой губерніи, уѣзда и области или округа.	На какой рѣкѣ расположены.	Число жителей въ тысячахъ.	Разстояніе въ верстахъ отъ: С.-Петер.	Москвы.	Губер. гор.	Уѣзд. гор.	Ближайшей ж.-д. ст.	Сѣверная широта.	Восточная долгота.	Какое сообщен.: a—почт., b—ж.-д., c—пар., d—телег.	Плата за пос. отъ: С.-Пет. (Съ фунт. коп.)	Москвы (Съ фунт. коп.)	Разрядъ по квартирному налогу.
Исса, с.	Пензенск., Инсарск.	Исса	4	1361	757	90	64	Саранскъ—41¼	—	—	ad	20	10	—
Г, в, г * *Ишимъ*	Тобольской,	Ишимъ, л. б.	7,5	2960	2488	405	—		56° 6′	87° 2′	ad	30	30	—
Іеве, м.	Эстлянд., Везенберск.		0,4	186	741	164	59	*	59 21	45 00	ab	5	10	—
Іевлевская, д.	Тобольской, Тюменск.		—	2176	2072	—	—		—	—	ad	30	30	—
Іоройсъ, м.	С.-Михельской		—	335	987	—	—		—	—	ad	5	10	—
Іоэнсу	Куопіоской	Оз. Пюхаселка.	2,8	339	1003	230	—	Іоэнсу—230	62 40	47 35	*	5	20	—
Каахка	Закаспійск., Тедженск.		—	3826	3222	120	83	*	—	—	abd	40	40	—
Кабанскъ, сл.	Забайк., Селенгинск.	Селенга, пр. б.	1	6296	5692	—	—		—	—	ad	70	70	—
Кавказская стан.	Кубанск., Кавказск.	Кубань	3	1995	1391	142	74	* Кавказск.—7	45 26	58 19	ad	30	20	—
Кагальницкая	Донской, Черкасск.	Кагальникъ	4,5	1648	1044	65	—	Аксай—46½	46 53	57 49	abd	20	20	—
Кагарлыкъ	Кіевской и уѣзда	Кагарлыкъ	8	1114	842	96½	—	Ольшаница 28½	49 52	48 30	ad	20	10	—
Кагулъ, без.	Бессар., Измаильск.	Прутъ, л. б.	6	1905	1633	207	83¾	Троян.-Валъ 48	45 50	45 56	ad	20	20	5
Кагызманъ, м.	Карской		3,3	2966	2262	71¾	—	Акстафа—228¾	40 10	60 48	ad	30	30	—
Кадниковъ	Вологодской	Содимъ	1,4	750	489	42	—	Вологда—42	59 30	58 1	ad	10	5	5
Кадомъ, без.	Тамбовск., Темник.	Мокша, пр. б.	7,4	1082	479	450	—		54 38	60 23	ad	20	5	5
Кадый, без.	Костром., Макарьев.	Вотгать	0,8	936	541	229	44	Кинешма	57 53	60 48	a	10	5	—
Казалинскъ	С.-Дарьинской	Сыръ-Дар., пр. б.	5,8	1309	2515	936	—		45 45	79 47	ad	40	40	—
Казанская, ст.	Донской, Донецк.	Донъ, л. б.	17,3	1364	760	312	189	Калачъ—88	49 48	58 48	ad	20	20	—
Г, г, *, о 1234 Казань	Казанской и уѣзда	Казанка	13,8	1427	823	—	—	*	55 47	66 47	abcd	20	10	2
Казатинъ, м.	Кіевской, Бердичев.		—	1278	1017	149	25	*	—	—	abd	20	10	5
Казмержъ, безъ у.	Любл., Новоалександр.	Висла, пр. б.	3,2	1180	1206	44	13	Н.-Александр. 15	51 20	39 35	ad	20	20	—
Кайдалово, ст.	Забайк., Читинск.		—	6628	6024	—	—		—	—	ad	70	70	—
Кайнервеки, с.	Бессарабской, Сорокск.		—	1546	1254	186	19	Бѣльцы 36	—	—	ad	20	20	—
Каинскъ	Томской	Омь	4,4	3662	3061	523	—	*	55 26	95 57	abd	50	40	—
Калачъ, сл.	Воронеж., Богучарск.		1,3	1344	740	—	69	*	70 75	59 23	ad	20	10	—
Калачевская, ст.	Донск., 2 Донск	Донъ, пр. б.	1,2	1620	1016	359	53	*Донская—2	48 31	61 19	acd	20	20	—
Калиновка, м.	Подольск., Винницк.	Жерда	3,3	1358	1015	290¼	26¼	Калиновка—2	—	—	abd	20	20	—
Г, * 123 Калишъ	Калишской и уѣзда	Просна	30	1278	1424	—	—	Лодзь—95¾	51 46	35 46	ad	20	20	3
Калмыковъ	Уральской	Уралъ, пр. б.	2	2530	1926	226½	—	Уральскъ 226½	49 3	69 38	ad	30	20	—
Г, г, о * 123 Калуга	Калужской и уѣзда	Ока, л. б.	50	780	178	—	—	*	54 31	53 55	abcd	10	5	3
Кальварія	Сувальской		11,1	794	1060	40	—	Вильковишки 37	54 25	40 54	ad	10	20	5
г *Калязинъ*	Тверской	Жабня	8,2	547	342	175	—	Бѣжецкъ—98	57 15	55 33	acd	5	5	4
Камен.-Литовскъ, мѣст.	Гродн., Брестск.	Лѣсна	4,3	1011	1006	202	35	Завидово—129	52 24	41 59	a	10	20	—
Г, * 12 Кам.-Подольскъ	Подольск. и уѣзда	Смотричъ, л. б.	37	1480	1229	—	—	Выс.-Литов.—35	48 40	44 14	ad	20	20	3
Каменка, сл.	Пензенск., Н. Ломовск.	Атмиса	2	1242	638	84	60	Воейково 3	63 29	61 20	ab	20	10	—
Каменка, сл.	Смоленск. и уѣзда		[illegible]	752	445	32	—		—	—	ab	10	5	—
Каменка, сл.	Саратов., Камышин.	Иловля	3,5	1086	932	104½	70	*	50 42	63 6	ad	20	10	—
Каменка, м.	Кіевск., Чигиренск.	Тясмянъ	3,4	1149	1182	229	44½	Рудня—62	49 31	50 10	abd	20	10	—
* *Каменская*, ст.	Донск., Донецк. окр.	Донъ, пр. б.	4	1543	1939	147	—	*	48 20	56 53	abd	20	20	5
Камень-Рыболовъ	Примор., Уссур. казач.		0,6	9874	9370	61	—	*	20 53	28 28	ad	10	100	4
*, 3 *Камышинъ*	Саратовской	Волга, пр. б.	30	1586	983	179½	—	*	50 35	63 34	*	20	10	5
г, * *Камышловъ*	Пермской	Пышма	15,6	2367	1386	492	—	*	57 15	79 40	abd	20	20	—
Кандау, м.	Курлянд., Тальсенск.	Абау	11,5	1711	1060	87¼	28	Туккумъ—28	48 11	60 38	ad	10	20	—
Каневъ	Кіевской	Днѣпръ, пр. б.	9	1328	1056	214	—	Мироновка—39	49 45	49 38	acd	20	10	5
г *Канскъ*	Енисейской	Кана, пр. б.	14,8	4959	4354	216	—		56 12	113 19	ad	50	50	—
Капустинъ-Яръ, сл.	Астрахан., Царевск.	Подстепка	8	1765	1161	330	32	Царицынъ—225	22 43	23 43	ad	30	20	—
Карабутакъ, фортъ	Тургайской, Иргиз.		0,4	2743	2169	105	177	Оренбур.—479¾	49 39	77 38	ad	30	30	—
Караклисъ, сл.	Эриван., Александроп.	Ванаицоръ	2	2854	2210	136¼	63	Акстафа—110¾	20 30	24 37	ad	30	30	—
Карасубазаръ, без.	Таврич., Симферопол.	Карасу	15	1982	1430	342	42	Симфероп.—42	45 13	52 16	ad	20	20	5
г, *, 4 *Карачевъ*	Орловской	Сняжеть	16	1975	442	84	33	*	53 57	52 39	abd	10	5	4
Каргино, с.	Енисейской и округа		3	4985	4381	141	—		23 43	43 37	ad	50	50	5
г *Каргополь*	Олонецкой	Онега, л. б.	3	1656	918	608	—	Вологда—491	61 30	56 38	acd	5	20	—
Каркаралы	Семипалатинская		2	4029	3428	668	35	*	49 25	93 8	ad	50	40	—
Карнаватка, см.	Саксагань		3	1321	1115	300	35	*	—	—	—	30	10	—
Карсунь	Симбирской	Барышъ	4	1389	785	96	—	Алатырь—106	54 12	64 39	ad	20	10	—
Карсъ	Карской и округа	Карсъ-Чай	8	2896	2292	—	—	Акстафа—253	41 26	60 44	ad	30	30	—
о, * *Касимовъ*	Рязанской	Ока, л. б.	15	924	320	138	30	Муромъ—105	54 56	59 3	acd	10	5	4
* *Каскъ-Э.*	Вазаской	Ботнич. заливъ.	0,8	1629	1234	88½	—	Тобю—79	62 22	38 50	ad	10	20	—
Каслинскій зав.	Перм., Екатеринбург.	Каслинск. озеро	9	2237	1766	489½	125	Екатеринб.—125	23 23	23 5	ad	20	20	—
Кастельгольмъ	Або-Бьернеборг.		3	694	1298	113	30	*	60 14	37 44	—	10	—	—
Касторное, с.	Воронеж., Землянск.		1	1191	543	87½	43	*	21 17	13 17	abd	20	10	—
Катавъ-Ивановскъ	Уфимск., Златоустов.	Катавъ	6	1958	1334	214	136	Вязовая—20	21 38	23 20	ad	30	20	—
Катайская, сл.	Пермской, Камышлов.	Исетъ	2	2357	1896	388	103	Барсучья степь 45	20 23	23 32	ad	20	20	—
Катты-Курганъ	Самаркандской		16	4390	3786	83	—	Катты-Кург. 10	39 53	85 54	ad	50	40	—
Катунки, с.	Нижегор., Балахнин.	Волга, пр. б.	2	1008	443	33	55¼	Н.-Новгор.—89	42 30	42 30	acd	20	5	—
Каховка, м.	Тавр., Нижнеднѣпр.		1	1732	1180	209	104	Мелитоп. 139¾	43 21	61 55	acd	20	20	—
Качалинская, ст.	Донск., 2 Донск.	Донъ	7,4	1678	1067	436	121	*	49 9	61 17	ab	20	20	—
г *Кашинъ*	Тверской	Кашинка	7	527	344	155	—	Бѣжецкъ—79	57 22	55 17	ad	5	5	4
Кашира	Тульской	Ока, пр. б.	4,7	871	273	106	—	Похомово—50	54 50	55 49	ad	10	5	5
Каяна	Улеаборгской	Оулуярви	1,3	610	1214	247	—	Улеаборгъ—247	64 13	45 23	ad	10	20	—
* Кейданы, м.	Ковенск., Ковенск.		9,1	692	958	48½	—	*	55 17	41 30	abd	10	10	5
Кексгольмъ	Выборгской	Ладожск. оз.	1,1	145	749	127	—	Хитола—32	61 9	47 47	acd	5	10	—
Кеми	Улеаборгской		0,6	731	1353	—	—				ad	10	20	—
Кемь	Архангельской	Кемь, л. б.	2,1	897	1706	486	—	С.-Петерб.—897	64 57	52 19	acd	20	20	5
Керенскъ	Пензенской	Керенка	13	1195	592	148	—	Спасскъ—41	55 42	60 43	ad	20	10	5
г, *, 1 Керчь-Еникале	Таврической	Керченскій пр.	32,2	1977	1425	203	—	Ѳеодосія—97	45 21	54 9	acd	20	20	3

	Названія городовъ, посадовъ и селеній.	Какой губерніи, области и уѣзда или округа.	На какой рѣкѣ расположены.	Число жителей въ тысячахъ.	Разстоянія въ верстахъ отъ: С.-Петерб.	Москвы.	Губер. гор.	Уѣзд. гор.	Ближайшей ж.-д. ст.	Сѣверная широта.	Восточная долгота.	Какое сообщен.: a—почт., b—ж.д., c—пар., d—телег.	Плата за пос. отъ: С.-Пет. коп.	Москвы. коп.	Съ фунт.	Разрядъ по квартирному налогу
	Кизиль - Арватъ, укр.	Закаспійской, Асхабад.	. . . . .	2	3588	2954	205	—	*.	38°55′	73°39′	abd	40	40	—	—
	Кизляръ	Терской	Терекъ, л. б.	6	2481	1877	240	—	Хасавъ-Юртъ 82	43 51	64 22	ad	30	20	—	—
	Килія	Бессар., Измаильск.	У Килійск.гирлы	8	5867	1587	365	88	Троян.-Валъ 92	45 26	46 56	acd	20	20	5	—
	Кимильтей, с.	Иркутской	Нижнеудин. Кимильта	2	1267	4657	—	—	. . . . .	—	—	ad	60	60	—	—
	Кимры, сл.	Тверск., Корчевск.	Волга, л. б.	3	523	232	175	43½	Завидово—71	56 52	53 35	ad	5	5	—	—
г, о	*Кинешма*	Костромской	Волга, пр. б.	4,3	837	442	85½	—	*.	57 28	59 50	*	10	5	5	—
	Киренскъ	Иркутской	Лена, л. б.	1,1	6712	1170	1028	—	. . . . .	57 47	125 47	ad	60	60	—	—
4	Киржачъ, без.	Владим., Покровск.	Киржачъ	3,5	707	103	113	36	*.	56 10	56 32	abd	10	5	5	—
г	*Кириловъ*	Новгородской	Свиряга	4,7	655	669	608½	—	Вологда—223	59 52	56 2	a	5	10	5	—
*	*Кирсановъ*	Тамбовской	Пурсавка	8,1	1143	540	89	—	*.	52 39	60 23	abd	20	5	4	—
	Кисловодскъ, ст.	Терск., Пятигорск.	. . . . .	2	2194	1590	274	20½	*.	43 52	64 22	abd	30	20	—	—
Г, о, *, 123,	**Кишиневъ.**	Бессар., Кишиневск.	Быкъ	144	1632	1359	—	—	*.	47 2	46 30	abd	20	30	2	—
Г, о, *, 123,	**Кіевъ**	Кіевской и уѣзда	Днѣпръ, пр. б.	202	1114	842	—	—	*.	50 27	48 11	*	20	10	2	—
	Клевань, м.	Волынск., Ровенск.	Стубла	2,4	1257	1142	200	22	*.	—	—	ab	20	10	—	—
	Клещели, без.	Гроднен., Бѣльск.	Нурецъ	2,4	1048	670	148	32	*.	52 35	41 29	abd	10	20	—	—
	Климковскій зав.	Вятской	Климовка	2,5	1489	1092	—	—	. . . . .	—	—	—	—	—	—	—
	Климовичи	Могилевской	Калиница	3,9	856	470	141	—	Рославль—92	53 43	49 24	ad	10	10	5	—
	Климовъ, пос.	Черниг., Новозыбков.	. . . . .	6,8	1074	635	130	23¾	Новозыбк. 23¾	52 25	49 59	ad	20	10	—	—
г	Клинцы, пос.	Черниг., Суражск.	Туросна	13,9	987	550	305	—	*.	52 45	49 51	abd	20	10	4	—
г	*Клинъ*	Московской	Сестра	8	520	80	—	—	*.	56 20	54 24	abd	10	5	5	—
	Кнышинъ, без.	Гродн., Бѣлостокск.	Яскранка	6,1	902	1168	102	24	Кнышинъ—6	53 19	41 5	a	10	20	5	—
	Княгининъ	Нижегородской	Имза	2	1140	540	129	—	Н.-Новгор.—128	55 49	62 42	ad	20	5	5	—
	Кобеляки	Полтавской	Ворскла	16	1399	930	71	—	Кобеляки—12	49 9	51 52	ad	20	10	4	—
о	*Кобринъ*	Гродненской	Муховецъ	9,6	960	996	250	—	*.	52 13	42 31	abd	10	20	5	—
	Кобылянская, ст.	Донской, 2 Донск.	. . . . .	13,7	1175	1111	296¼	19¾	Донская—76¼	48 17	60 38	—	—	—	—	—
	Ковель	Волынской	Турія	15	1134	1129	299	—	*.	51 13	44 22	ab	20	10	4	—
Г, о, *	12, **Ковно**	Ковенск. и уѣзда	Нѣманъ, пр. б.	62,9	692	960	—	—	*.	54 34	41 33	*	10	10	3	—
г	*Ковровъ*	Владимірской	Клязьма, пр. б.	8	841	238	61	—	*.	56 23	58 58	abd	10	5	4	—
	Коджоры, ур.	Тифлисск. и уѣзда	. . . . .	—	2574	1952	183	—	Тифлисъ—18¾	—	—	ad	30	30	—	—
	Коельгское, с.	Оренб., Троицк.	Коелга	2	2491	1887	831	76	Міассъ—80	54 39	78 34	ad	30	20	—	—
	Козелецъ	Черниговской	Остеръ	4,4	1046	773	63	—	Бобровицы—34	50 55	48 47	ad	20	10	5	—
г	*Козельскъ*	Калужской	Жиздра	6,9	846	244	66	-	Калуга—64	54 2	53 28	ad	10	5	5	—
	Козеницы	Радомской	Висла	4,7	1135	1291	36	—	Горбатка—14	51 35	39 13	ad	20	25	5	—
Г, о, *	*Козловъ*	Тамбовской	Лѣсн.-Воронежъ	35	986	882	68	--	. . . . .	52 53	58 11	abd	20	5	3	—
г	*Козьмодемьянскъ*	Казанской	Волга, пр. б.	5,4	1237	633	220	—	Свіяжскъ—156.	56 21	64 14	acd	20	10	5	—
Г, *	*Коканд*	Ферганской	. . . . .	5,4	4379	3375	62	—	. . . . .	40 31	88 30	ad	50	40	—	—
	Кокбекты, без.	Семипалатинской	Кокбекта	4	4337	3633	357	—	. . . . .	58 45	100 5	ad	50	40	—	—
	Кокчетавъ	Акмолинской	Оз. Копа	6,2	3137	2572	457	—	. . . . .	43 16	87 2	ad	40	30	—	—
	Кола	Архангельской	Тулома и Кола.	0,8	2108	2242	1067	—	. . . . .	68 53	50 40	ac	20	20	—	—
	Коло	Калишской	Варта	9,2	1215	1371	62	—	Кутно—47	52 12	38 18	ad	20	20	5	—
о	*Кологривъ*	Костромской	Унжа, л. б.	2,2	1039	619	257	—	Кострома—257	58 47	61 31	ad	10	5	5	—
г, *1	*Коломна*	Московской	Москва, пр. б.	29	713	109	—	—	*.	55 6	56 25	*	10	5	4	—
	Колпино, пос.	С.-Петерб., Царскосел.	Ижора	8,1	21	591	24	2	*.	59 45	48 16	abd	5	10	—	—
	Колчановск. пр.	С.-Петерб., Новолад.	. . . . .	—	169	716	167½	28½	Колпино—145½	—	—	ad	5	10	—	—
	Колывань, без.	Томской и округа	Обь	14,1	3970	3369	215	—	Кривощекова 35	55 21	100 26	ad	50	40	—	—
	Кольно	Ломжинской	. . . . .	6	1013	1220	27	—	Остроленка—60	53 24	39 36	ad	10	20	5	—
3	Камратъ, кол.	Бессарабской, Бендер.	Ялпуха	6,2	1847	1552	218	162	Кульмская—25	46 18	46 19	ad	20	20	—	—
	Конецполь, пос.	Петрок., Новарадом.	. . . . .	3	1237	1383	83½	41¼	Кломницы—31	—	—	ad	20	20	—	—
	Конинъ	Калишской	Варта	7,6	1242	1398	50	—	Кутно—75	52 13	35 55	ad	20	20	5	—
*	*Конотопъ*	Черниговской	Езучъ	23,8	1184	686	169	—	*.	51 14	50 54	abd	20	10	4	—
	Конскъ	Радомской	Чарна	7,1	1251	1375	80	—	*.	51 11	38 3	abd	20	20	—	—
	Константиновская стан.	Донской, 1 Донск.	Гонъ	10,7	1690	1086	121¾	—	Шахтная—85	47 35	59 3	ad	20	20	—	—
	Константиноградъ	Полтавской	Берестовая	8,5	1421	817	74	—	Карловка—24	49 22	53 7	acd	20	10	5	—
	Копалъ	Семирѣченск. обл.	Копалка	5	4670	4069	355	—	. . . . .	45 8	96 46	ad	50	40	—	—
	Копціова, д.	Сувалк., Сейнинск.	. . . . .	—	879	1082	56	26	Гродно—44½	—	—	ad	10	20	—	—
	Копысь, без.	Могилевской, Горецк.	Днѣпръ, л. б.	3,7	683	532	65	73	Орша—26	54 17	48 2	ad	10	10	—	—
	Коренево, с.	Курск., Рыльск.	. . . . .	3,5	1249	645	111	26	*.	—	—	abd	20	10	—	—
	Корецъ, м.	Волынск., Новогр.-Вол.	Корчикъ	9	1315	1081	106	28	Шепетовка 51¼	—	—	ad	20	10	5	—
	Корицынъ, без.	Гродненск., Сокольск.	Курмялка	0,8	875	1084	68	28	Кнышинъ—18	53 26	41 15	—	10	20	—	—
	Коропъ, без.	Черниг., Кролевецк.	Коропецъ	5,6	1113	617	124½	30	Бахмачъ—50	51 34	50 37	ad	20	10	5	—
	Коростышевъ, м.	Кіев., Радомысльск.	Тетеревъ	12,4	1213	940	100	25	Бровки—58	50 25	46 50	ad	20	10	5	—
	Коротоякъ	Воронеж.	Донъ, л. б.	1,5	1185	581	88½	—	Давыдовка 24½	50 59	56 51	ad	20	10	—	—
1	*Короча*	Курской	Короча	9,8	1296	692	151½	—	Прохоровка 55½	50 49	54 52	acd	20	10	5	—
	Корсунь, м.	Кіевской, Каневск.	Корсунка	5,5	1328	1056	166	49	Корсунь—5	49 25	48 56	abd	20	10	5	—
	Корчева	Тверской	Волга, пр. б.	3,5	523	231	—	—	Завидово—29	56 47	54 31	acd	5	5	5	—
Г, г, *, 13	**Кострома**	Костромской и уѣзда	Кострома	32,2	751	357	—	—	*.	57 45	58 36	*	10	5	3	—
г	*Котельничъ*	Вятской	Вятка, л. б.	4,4	1382	894	57	—	Казань—336	58 18	66 2	acd	20	10	5	—
	Котка	Выборгской	. . . . .	3,8	120	724	140¼	—	*.	—	—	abd	5	10	—	—
г	*Крапивна*	Тульской	Плава	1,7	835	231	50	—	Ясенки—27	53 57	54 50	ad	10	5	5	—
	Красникъ, без.	Люблинск., Яновск.	. . . . .	5,4	1228	1245	57	28½	Люблинъ—57	50 54	39 52	a	20	20	—	—
	Красноборскъ, без.	Вологод. Сольвычегод.	С. Двина, л. б.	0,7	1347	1072	639	—	. . . . .	61 34	63 38	c	—	—	—	—
	Красноводскъ	Закасп. обл.	Каспійское море	0,7	3256	2652	—	—	. . . . .	40 00	70 39	acd	40	40	—	—
	Красное Село	С.-Петерб., Царскос.	Лиговка	—	21	591	21	20	*.	59 44	47 44	*	5	10	—	—
	Краснокутскъ, без.	Харьк., Богодуховск.	Мерла, пр. б.	5,6	1386	782	—	35½	Богодуховъ 35½	50 5	54 22	a	20	10	—	—
г	*Краснослободскъ*	Пензен.	Мокша, л. б.	8,4	1366	762	185	—	Арапово—41	54 25	61 26	ad	20	10	5	—

Названія городовъ, посадовъ и селеній.	Какой губерніи, области и уѣзда или округа.	На какой рѣкѣ расположены.	Число жителей въ тысячахъ.	Разстояніе въ верстахъ отъ: С.-Петерб.	Москвы.	Губер. гор.	Уѣзд. гор.	Ближайшей ж.-д. ст.	Сѣверная широта.	Восточная долгота.	Какое сообщен.: a—почт., b—ж.-д., c—пар., d—телег.	Плата за пос отъ: С.-Пет.	Москвы.	Съ фунт.	Разрядъ по квартирному налогу.
												коп.	коп.		
Красноставъ . .	Люблинской	Вепржъ . . .	7	1194	1230	49½	—	Реіовецъ—17½	50°59′	40°50′	ad	20	20		5
Красноуфимскъ .	Пермской	Уфа, пр. б. . .	5,8	2076	1608	202⅓	—	Пермь—202 . .	56 37	75 28	ad	20	20		5
Г, 124 **Красноярскъ** . .	Енисейской	Енисей, л. б. .	19,5	4738	4138	—	—	*	56 1	110 30	ad	50	50		—
Красный . . .	Смоленской	Мерея	14,7	716	438	46	—	. . . . .	54 34	49 6	ad	10	5		5
Красн.-Холмъ, без.	Твер., Весьегонск. . .	Молога	2	489	465	274	75¼	Гусино—22 . .	58 4	54 47	ad	5	5		5
Красний-Яръ . .	Астрах.	Ахтуба	6,2	2136	1532	35	—	Бѣжецкъ—41½	46 32	60 8	acd	30	20		—
Крейцбургъ, м.	Витебск., Двинск. . .	Зап. Двина . .	2	497	763	327	83	*	56 31	40 31	abd	10	10		5
Кременецъ . . .	Волынской	Иква	12,1	1296	1237	273	—	Рудня Поч.—21	50 6	43 22	ad	20	10		4
Кременская, ст. .	Донск., Усть-Медвѣд.	Донъ	12,6	1373	760	635	—	. . . . .	49 29	61 7	—	—	—		—
Г, г, 23 *Кременчугъ*. .	Полтав.	Днѣпръ, л. б. .	55	1336	976	112	—	*	49 4	51 4	*	20	10		3
Креславль . . .	Витебской, Двинск. .	З. Двина, пр. б.	4,2	540	728	208¾	43¼	Креспавка—3¾	55 54	44 50	abd	10	10		5
о *Крестцы* . . .	Новгородской	Халова	2,9	259	404	80	—	Боровенка 42½	58 00	50 28	ad	5	10		5
Кретингенъ, м. .	Ковенск., Тельшевск.	Окмяна	4,7	—	—	235	64	Прекульнъ—84	55 54	38 55	ad	10	10		—
Кривое оз., м. .	Подольск., Балтск. .	Кодыма . . .	4	1492	1220	440	73	Любашевка 13½	47 57	48 1	a	20	20		5
Кристинестадъ, .	Вазаск.	Ботнич. заливъ	2,7	596	1200	115	—	Эстермюра115¼	62 16	38 58	acd	10	20		—
Кричевъ, м. . . .	Могилев., Чериковск.	Сожъ, пр. б. .	3,2	816	470	111½	24¾	Рославль—80 .	53 43	49 23	ad	10	10		—
г *Кролевецъ* . . .	Черниг.	Свидна	12,9	113	616	154	—	Конотопъ—46	51 33	51 3	abd	20	10		5
о *Кромы*. . . .	Орловской	Крома	3,2	1001	397	38	—	Орелъ—98 . .	52 41	53 26	ad	10	5		5
*123 *Кронштадтъ*, кр. ⚓	С.-Петербургской .	Финскій заливъ	48	45	638	—	—	Ораніенбаумъ .	60 1	47 30	acd	5	10		3
Кросневицы, пос.	Варш., Кутновск. . .	. . . . .	2	1167	1323	137¾	12¾	Островъ—4 . .	52 15	36 34	a	20	20		—
Крохинскій, пос.	Новгор., Кирилловск.	Шексна . . .	1,5	655	669	628	40	Вологда . . .	60 5	55 30	a	5	10		—
3 Круты, м. . . .	Подольск., Балтск. . .	Крутъ	4	1492	1220	299	72	Крутые—7 . .	47 51	46 52	abd	20	20		5
Крымская, ст. .	Кубанск., Темрюкск. .	. . . . .	—	2052	1500	81	68½	*	—	—	abd	30	20		—
Куба	Бакинской	Кубинка . . .	13,8	2771	2166	154	—	Петровскъ—8 .	41 22	66 10	ad	40	30		—
Кубей, колон. . .	Бессараб., Аккерман.	. . . . .	—	1877	1605	272	187	Троян.-Валъ 12	—	—	a	20	20		—
о *Кузнецкъ* . . .	Саратовской	Труевъ	23,3	1567	963	422	—	*	53 7	64 20	abd	20	10		4
* *Кузнецкъ* . . .	Томской	Томь	4,7	4459	3855	636	—	. . . . .	53 46	104 53	ad	50	40		—
о Кузница, без. .	Гродненск., Сокольск.	Лососна . . .	1,4	993	1035	24	15	*	53 31	41 48	ab	—	—		—
Куйвастъ	Лифляндск., Эзельск. .	. . . . .	—	558	1113	436	77	Балт. портъ . .	—	—	ad	10	10		—
Кукарка, сл. . .	Вятск., Яранск. . .	Пижма . . .	4	1322	768	—	77	Казань—278 .	57 36	66 38	acd	20	10		—
Култукская . . .	Иркутск. и округа . .	. . . . .	—	5745	5142	—	—	. . . . .	41 43	121 25	ad	60	60		—
г, * *Кунгуръ*	Пермской	Сылва	13,1	1959	1488	87½	—	Пермь—87½ .	57 20	74 36	ad	20	20		4
* **Куопіо**	Куопіоской	Оз. Калла . . .	9	438	1042	—	—	*	62 53	45 11	*	5	20		—
г, * *Купянскъ* . . .	Харьковск.	Осколъ	3,4	1442	838	116¾	—	*	49 43	55 17	abd	20	10		5
г, * *Курганъ* . . .	Тобольской	Тоболь	9,1	2915	2454	—	—	*	55 26	83 23	abd	30	30		—
Курмышъ	Симбирской	Сура, л. б. . .	2,5	1324	725	331¼	—	Алатырь 171½	55 50	63 45	acd	20	10		5
Г, о, г, *, 1234 **Курскъ** .	Курской и уѣзда . .	Тускорь . . .	63	1110	506	—	—	*	51 44	51 54	abd	20	10		3
Куссары, с. . . .	Бакинск., Кубинск. .	Куссаръ . . .	—	2771	2166	167½	11	Баку 167½ . .	—	—	ad	40	30		—
о, * 1, **Кутаисъ** . . .	Кутаисской и уѣзда .	Ріонъ	24	2715	2139	—	—	*	42 17	60 22	abd	30	30		—
Кутно	Варшавской	. . . . .	11,2	1167	1323	125	—	*	52 13	37 00	abd	20	20		5
Кушвинскій, зав.	Перм., Верхотурск. .	Кушва	1,3	2431	1960	291	109½	*	58 1	74 51	abd	20	20		—
Г, 12 **Кѣльцы**	Кѣлецкой и уѣзда . .	. . . . .	18,4	1217	1335	—	—	*	50 52	36 16	abd	20	20		4
Кяхта	Забайк., Троиц.-Сав.	Кяхта	4,3	6392	5788	663	3	. . . . .	50 20	124 20	ad	70	70		—
Лабинская, ст. .	Кубан., Майкопск. . .	Лаба	2	2133	1519	148	58	Армавиръ—56¼	—	—	ad	30	20		—
Лагодехи, укр. .	Тифл., Сигнахск. . .	. . . . .	—	2655	2051	152½	53	Тифлисъ—152½	41 50	63 56	ad	30	30		—
Лада, сл.	Пензенской, Саранск.	Инсара	2	1288	684	—	—	Ромоданъ . . .	—	—	a	20	10		—
Ладовская, стан.	Куб., Екатеринодар. .	Кубань	4	1995	1459	82¾	—	Станичная —53	45 18	57 36	a	30	20		—
Лаишевъ	Казанской	Кама, пр. б. . .	6,5	1486	889	58	—	Казань—58 . .	55 24	67 12	acd	20	10		5
Ласкъ	Петроковской	. . . . .	5,5	1203	1359	44	—	Лодзь—31 . . .	51 36	36 48	ad	20	20		5
Леаль, м.	Эстлянд., Гапсальск.	. . . . .	6,6	441	996	109	77¼	Ревель—109 .	58 53	41 33	ad	5	10		—
о, * *Лебединъ*	Харьковской	Пселъ, л. б. . .	16,2	1432	835	181	—	*	50 35	52 9	ad	20	10		5
Лебедянь	Тамбовской	Донъ, пр. б. . .	6,7	1008	404	220	—	*	53 1	56 48	abd	20	5		5
Лежнево, сл. . .	Владим., Ковров. . .	Ухтома, пр. б. .	3	841	237	—	—	Шуя—33 . . .	—	—	ad	10	5		—
Лемзаль, без. . .	Лифлянд., Вольмар. .	Дуно, озеро . .	2	537	1010	65½	55½	Венденъ—54 .	57 31	42 23	ad	10	10		5
Ленкоранъ, ⚓ . .	Бакин.	Каспійское море	7,4	3196	2592	356	—	Аджи-Кабуль168	38 48	66 31	acd	40	30		—
Ленчица	Калишской	Бзура	1	1187	1343	102	—	Кутно—20 . .	52 3	36 54	ad	20	20		5
Леово, м.	Бессарабск., Измаильск.	Прутъ, л. б. .	2,4	1856	1637	—	170	Кульмская 64½	46 20	45 57	ad	20	20		—
Лепель	Витебской	Лепельское оз.	7,14	697	633	110	—	Витебскъ—110	44 53	46 22	ad	10	10		5
Лепсинскъ . . .	Семирѣченской. . . .	Лепса	—	4578	4110	496	—	. . . . .	47 56	98 15	ad	50	40		—
Летичевъ . . .	Подольской	Бугъ и Волкъ .	8,6	1374	1115	113	—	Деражня—21 .	49 23	45 17	ad	20	20		5
Г, *, 13 Либава, без. ⚓	Курляндск., Гробинск.	Балтійское море.	40	791	1793	164	11	*	56 30	38 41	*	10	20		3
Ливенскъ, сл. . .	Ворон., Бирюченск. .	Валуй	3,2	1259	653	215	26	Ливенка—5 . .	50 27	55 57	a	20	10		—
* *Ливны*	Орловской	Сосна	25	1049	428	143	—	*	52 25	55 16	abd	10	5		4
* *Лида*	Виленской	Лида	7,9	750	899	89	—	*	53 54	42 58	abd	10	10		5
Липецкъ	Тамбовской	Лѣс.Ворон. и Ли-	16	1066	470	—	—	*	52 37	57 16	abd	20	5		4
Липканы, м. . . .	Бессараб., Хотинск.	Прутъ . [повка	3,1	1512	1251	250½	42	Липканы—3 .	48 6	44 13	ad	20	20		5
Липно	Плоцкой	. . . . .	5,6	1220	1337	54¼	—	Влоцлавскъ 23¼	52 51	36 51	ad	20	20		5
Липовецъ . . .	Кіевской	Собь	8,2	1309	1020	195	—	Липовецъ—12 .	49 14	46 43	ad	20	10		5
Липскъ, пос. . .	Сувалкск., Августовск.	. . . . .	1,6	—	—	76	46	Гродно—35 . .	—	—	ad	10	20		—
Лиственничное, с.	Иркутской и округа .	. . . . .	—	5745	5141	—	—	. . . . .	—	—	acd	60	60		—
3, 1 *Литинъ*	Подольской	Згаръ	10,5	1387	1124	150	—	Гнивань—40 .	49 20	45 45	ad	20	20		5
Лихвинъ	Калужской	Ока, л. б. . . .	2,7	835	233	55	—	Калуга—55 . .	54 6	53 57	ad	10	5		5
Ловиза	Ньюландской	Финскій заливъ	1,8	296	900	58	—	Борго—45 . . .	60 27	43 56	acb	5	10		—
3 *Ловичъ*	Варшавской	Бзура	9	1124	1280	65	—	*	52 7	37 35	abd	20	20		—
Ловцы, с.	Рязанской и уѣзда	Ока	6	758	154	53	—	Дивово—8 . .	—	—	a	10	5		—
Лодейное Поле .	Олонецкой	Свирь	1,6	250	805	200	—	С.-Петерб.—250	60 44	51 13	acd	5	20		5
Г, *, 12 *Лодзь* . . .	Петроковской	. . . . .	150	1172	1328	125	—	*	51 47	37 9	abd	20	20		3

	Названія городовъ, посадовъ и селеній.	Какой губерніи, области и уѣзда или округа.	На какой рѣкѣ расположены.	Число жителей въ тысячахъ.	Разстояніе въ верстахъ отъ: С.-Петерб.	Москвы.	Губер. гор.	Уѣзд. гор.	Ближайшей ж.-д. ст.	Сѣверная широта.	Восточная долгота.	Какое сообщен.: a—почт., b—ж.-д., c—пар., d—телег.	Плата за пос. отъ: С.-Пет. (Съ фунт. коп.)	Плата за пос. отъ: Москвы. (Съ фунт. коп.)	Разрядъ по квартирному налогу.
	Лозовая, сл.	Екатерин., Павлогр.	. . . . .	2	1515	911	140	57	*	—	—	ab	20	10	—
Г, *, 1,2	Ломжа	Ломжинской и уѣзда	Наревъ, пр. б.	18,4	934	1196	—	—	Остроленка 33½	53°11′	30 45′	ad	10	20	4
	Лохвица	Полтавской	Лохвица	11	1298	801	189	—	Лохвица—17	50 22	50 59	ad	20	10	5
г, 1, *	*Лубны*	Полтавской	Сула	11	1215	933	134	—	Ромоданъ—25	50 1	50 42	ad	20	10	5
	Лубяны, д.	Вятск., Елабужск.	Вятка	—	1705	1101	276	53	Казань—224	—	—	acd	20	10	—
г, *	*Луга*	С.-петербургск.	Луга	3,8	128	660	128	—	*	58 44	47 31	abd	5	10	5
	Луганская, ст.	Донск., Донецк.	Станичное озеро	21,3	1639	1008	198½	70½	Сѣв.-Донецъ—2	48 38	57 10	d	—	—	—
*	Луганскъ, без.	Екат., Славяносербск.	Лугань	15	1720	1116	382½	—	Луганскъ—1½	48 27	55 55	ad	20	10	4
	Лудскій, пос.	Арханг. и уѣзда	Унская губа	1	1245	1347	141	—	. . . . .	64 32	55 56	—	—	—	—
	Лужки, пос.	Черниг., Стародубск.	. . . . .	6	588	660	206	—	. . . . .	52 22	20 15	ad	10	10	—
	Луковъ	Сѣдлецкой	. . . . .	6,5	1053	1095	26	—	*	51 55	40 2	abd	20	20	5
	Лукояновъ	Нижегород.	Хвощовка	2	1181	578	152	—	Саранскъ—106	55 2	62 9	ad	20	5	5
	Лукьяновка, дер.	Тульск., Ефремовск.	. . . . .	—	616	312	178	24	Бабарыкино 6	—	—	a	10	5	—
	Лунна, м.	Гродн. и уѣзда	Нѣманъ	1,6	809	1012	44½	—	Гродно—44½	53 27	42 26	ad	10	20	—
г, *	Лухъ, без.	Костромск., Юрьевецк.	Лухъ	2	893	502	141	—	Кинешма—55½	57 00	59 56	ad	10	5	4
	Луцкъ	Волынской	Стырь	14,9	1203	1172	285	—	Киверцы—15½	50 46	42 59	ad	20	10	4
	Лысково, сел.	Нижег., Макарьевск.	Волга, пр. б.	7,8	1116	520	104	5	Н.-Новгор. 104	55 57	62 31	ad	20	5	—
	Льговъ	Курской	Сеймъ	5	1191	584	81	—	Льговъ—7	51 41	52 57	abd	20	10	5
	Любарь, м.	Вол., Новоградволск.	Случъ	11,1	1313	1052	285	—	Печановка—25	49 54	45 27	ad	20	10	5
	Любартовъ	Люблинск.	Вепржа	5,7	1120	1038	24	—	Люблинъ—24	51 23	40 17	ad	20	20	5
	Любашево, м.	Минск., Пинск.	Стоходъ	2	1027	917	324	92	Пинскъ—70	—	—	ad	10	10	—
г, *	*Любимъ*	Ярос.	Обнора	3,1	758	360	96	35½	Пречистое—25	58 22	58 21	ad	10	5	5
	Любичъ, д.	Плоцк., Липнов.	. . . . .	—	1220	1377	89¾	—	Цѣхоцинекъ 20	—	—	ad	20	20	—
Г, *, 12	Люблинъ	Люблинской и уѣзда	Быстрица	46,5	1144	1162	—	—	*	51 15	40 14	abd	20	20	3
	Люцинъ	Витебской	Больш. Лужа, оз.	6,5	443	775	255	—	Рѣжица—26	56 33	45 24	ad	10	10	5
	Мазовецкъ *)	Ломжин.	Брокъ	13	941	1145	45	—	Шепетово—7	52 54	40 14	ad	10	20	—
	Майкопъ	Кубанск.	Бѣлая	28	2181	1577	139¾	—	Армавиръ—107	44 36	57 45	ad	30	20	—
г, *	*Макарьевъ*	Костром.	Унжа, пр. б.	5,5	936	541	184	—	Кинешма	57 53	61 29	acd	10	5	—
	Макарьевъ,	Нижегор.	Волга, л. б.	2	1172	498	82	—	Кинешма—135	56 5	62 44	c	—	—	—
	Маковъ	Ломжинской	Оржицъ	6,1	1080	1255	105	—	Цѣхановъ—33	52 51	38 52	ad	10	20	5
	Малмыжъ	Вятской	Шошма	2,6	1566	962	189½	—	Казань—138	56 32	68 22	acd	20	10	5
	Малоархангельскъ	Орловск.	Кулик.-Ржавец.	4,2	1057	453	109	—	*	52 24	54 11	abd	10	5	5
	Маловишерскій, п.	Новг., Крестецк.	. . . . .	5,3	259	403	95	—	*	58 58	49 59	abd	5	10	5
г, *	*Малоярославецъ*	Калужск.	Лужа, пр. б.	5	722	118	—	—	Мятлево—50½	55 1	54 8	ad	10	5	—
	Мамадышъ	Казанской	Ошма	5,5	1613	1009	185	—	Казань—185	55 43	69 5	acd	20	10	5
	Манглисъ, уроч.	Тифлиск. и уѣзда	Алгетъ	2,5	2556	1952	59	—	Тифлисъ—59	41 42	62 3	ad	30	30	—
	Манычская, ст.	Донск., Черкасск.	. . . . .	9,7	1746	1142	22	—	Новочеркаскъ 22	47 14	57 69	—	—	—	—
	Маргеланъ см. Новый Маргеланъ.														
	Маріамполь	Сувалкск.	Шешупа	7	777	1043	53¼	—	Вильковишки 26	54 33	41 1	ad	10	20	5
1, *	*Маріегамнъ*	Або-Бьернб.,	. . . . .	0,6	769	1373	240	—	Або—240	60 8	37 26	ad	10	20	—
	Маріинскій, пос.	Казан., Чебоксар.	Волга, пр. б.	7,1	1282	685	210	51	Свіяжскъ—76	56 9	65 29	acd	20	10	—
	Маріинскъ	Томской	Кія	14,5	4395	3798	210	—	. . . . .	56 18	105 24	ad	50	40	—
о, *, 1	*Маріуполь*, ⚓	Екатерин.	Азовское море	19,5	1725	1127	363	—	*	47 6	55 14	*	20	10	4
	Машево, с.	Черниг., Нов.-Сѣверск.	. . . . .	2	1054	613	227½	43	Сновская—65	—	—	ad	20	10	—
	Маяки, без.	Херсонской, Одесск.	Днѣстръ, л. б.	4,3	1679	1399	235	44	Одесса—44	46 26	48 24	ad	20	20	5
	Мглинъ	Черниговск.	Судинка	7,4	917	476	241	—	Унеча—32¾	53 4	50 31	ad	20	10	5
	Медвѣдское, с.	Томск., Барнаульск.	. . . . .	—	4209	3605	—	—	. . . . .	—	—	ad	50	40	—
	Медвѣдь, с.	Новгород., Новгородск.	Мшага	1,5	242	506	61¼	—	Шимскъ—15	—	—	ad	5	10	—
	Медвѣжье, с.	Ставроп.	Егорлыкъ	4	1873	1269	102	—	Малороссійск. 93	—	—	ad	30	20	—
	Меджибожъ **), м.	Подол., Летичевск.	. . . . .	—	1874	1113	12	15¾	Деражня—18	—	—	ad	20	20	5
г, *	*Медынь*	Калужской	Медынка	1,3	758	156	74	—	Мятлевская 14½	54 58	53 33	ad	10	5	5
	Межирѣчье ***).	Сѣдлецк., Радичск.	. . . . .	10,9	1074	1069	52	26½	*	51 59	40 26	abd	20	20	5
	Мезень	Архангельской	Мезень, пр. б.	1,8	1470	1587	507	—	. . . . .	65 50	61 56	ad	20	20	5
	Мелекесъ, пос.	Самарск., Ставроп.	Мелекесъ	6,8	1675	1071	159	98	Смышляев. 138½	. .	—	ad	20	20	5
	Меленки	Владимірск.	Унжа и Меленка	6,3	997	393	165	—	Муромъ—39	55 20	59 18	ad	10	5	5
о, г, *, 3	*Мелитополь*	Таврич.	Молочная	15	1709	1158	229	—	*	46 51	53 2	abd	20	20	4
	Мельникъ, без.	Гродненской, Бѣльск.	Зап. Бугъ	2,7	1074	1058	173	47	Высоколит. 23	52 20	41 13	—	—	—	—
Г, в, г	*Мензелинскъ*	Уфимск.	Мензела	6,6	1777	1180	271	—	Уфа—270	55 43	70 46	ad	30	20	5
	Мервъ	Закаспійской	Мургъ-Абъ	11	4136	4240	222	—	*	37 50	28 20	abd	40	90	—
	Мерефа, слоб.	Харьковск. и уѣзда.	Мерефа	4	1325	721	23	—	*	—	—	ab	20	10	—
	Мерке, укрѣпл.	Сыръ-Дарьинской	. . . . .	—	4999	3495	—	—	. . . . .	—	—	ad	40	40	—
	Мещовскъ	Калужской	Турея	5	890	247	68	—	Калуга—68	54 19	52 57	ad	10	5	5
	Мигулинская, ст.	Донск., Донецк.	Донъ, пр. б.	27,9	1622	1018	782	—	. . . . .	49 32	60 20	—	—	—	—
	Минеральн. воды	Терск., Пятигорск.	. . . . .	—	2144	1590	186	20¾	*	—	—	abd	30	20	—
Г, о, *, 123	Минскъ	Минской и уѣзда	Свислочъ	85,1	843	704	—	—	*	53 34	45 13	abd	10	10	3
	Минскъ, у.	Варш., см. Новоминскъ	. . . . .	—	—	—	—	—	. . . . .	—	—	—	—	—	5
г	*Минусинскъ*	Енисейск.	Минусихинка	5,7	4878	4294	495	—	. . . . .	53 42	109 23	ad	50	50	—
	Миргородъ	Полтавской	Хороль	—	1285	853	185	—	Гадячъ—92	49 58	51 17	ad	20	10	5
	Мирополье	Курской, Суджанск.	Пселъ	3,3	1283	675	172	25	Суджа—25	51 03	53 12	ad	20	10	—
г, *, 123	Митава	Курляндской и уѣзда	Аа, л. б.	30	603	1006	—	—	*	56 39	41 24	*	10	20	3
	Михайловка, с.	Таврич., Мелитоп.	. . . . .	8	1709	1158	276	47	Михайловка 7	—	—	ad	20	20	—
	Михайловка, слоб.	Курск., Дмитріевск.	Поношевка	4,5	1171	554	162	26	Дмитріевъ—26.	—	—	ad	20	10	—
	Михайловская, ст.	Дон., Хоперск.	Хоперъ	26,8	1876	1272	160	—	Шахтная—63	47 40	59 38	—	—	—	—
	Михайловскій, зав.	Перм., Красноуфимск.	Серга	5	2076	1605	366	154	Екатеринб. 159	—	—	ad	20	20	—
	Михайловское, с.	Тульск., Богородицк.	Непрядва	4	859	236	62	52	Малевка 30.	—	—	ad	10	5	—
	Михайловъ	Рязанск.	Проня	9,5	849	254	62½	—	Рязань—62½	54 14	56 42	ad	10	5	5
	Міясскій зав.	Оренб., Троицк.	. . . . .	5	2491	1877	481	150	Міассъ—6	55 03	78 28	ad	30	20	—

*) Или Высокомазовецкъ. **) Или Межибужье. ***) Или Мензыржецъ.

	Названія городовъ, посадовъ и селеній.	Какой губерніи, области и уѣзда или округа.	На какой рѣкѣ расположены.	Число жителей въ тысячахъ.	Разстояніе въ верстахъ отъ: С.-Петерб.	Москвы.	Губер. гор.	Уѣзд. гор.	Ближайшей ж.-д. ст.	Сѣверная широта.	Восточная долгота.	Какое сообщен.: a—почт.,b—ж.-д., c—пар.,d—телег.	Плата за пос. отъ: С.-Пет. коп.	Москвы. коп.	Разрядъ по квартирному налогу.
	Млава	Плоцкой	Млава	7	1137	1312	83¼	—	*	53°07′	38° 8′	abd	20	20	5
	Млынка, пос.	Черниг., Стародубск.	Млынка	1,1	993	552	—	—	. . . . .	52 33	50 25	—	—	—	—
Г, о, 123	**Могилевъ**	Могилевской и уѣзда	Днѣпръ	45	729	560	—	—	Орша—75	53 54	48 00	acd	10	10	3
	Могилевъ	Подольской	Днѣстръ	16	1472	1200	133	—	*	48 27	45 27	abd	20	20	4
г, *	*Можайскъ*	Московск.	Можайка	4	708	103	102	—	*	55 31	53 41	abd	10	5	5
	Можейки,	Ковенск., Шавельск.		—	685	1034	230	72	*	—	—	abd	10	10	—
	Моздокъ, без.	Терской, Нальчик.	Терекъ, л. б.	12,8	2273	1670	75½	116	Прохладная—55	43 44	62 20	ad	30	20	—
	Мозырь	Минской	Припять, пр. б.	9,9	1005	794	306	—	Мозырь—12	52 03	45 56	acd	10	10	5
	Мокшанъ	Пензенск.	Мокша	13	1305	701	40	—	Инсаръ—78	53 26	62 16	ad	20	10	5
г, *	*Молога*	Ярославск.	Молога	7	607	375	114	—	Рыбинскъ—31	58 13	56 7	acd	10	5	5
4	Молодечно, м.	Виленск., Вилейск.	Уша	1	756	791	110	20	*	54 17	44 30	abd	10	10	—
	Монастырище, м.	Кіевск., Липовецк.	Конела	7,5	1309	1037	193	61¼	Монастырище 3	—	—	ad	20	10	—
	Монастырище, м.	Черниг., Нѣжинск.	Удай	4	1065	781	106	32	Нѣжинъ—30	—	—	a	20	10	—
	Мордово, сл.	Тамб., Усманск.	Битюгъ	4	1094	490	—	—	*	—	—	abd	20	5	—
Г, о, г, 3, *	*Моршанскъ*	Тамбов.	Цна, л. б.	21	1018	416	278	—	*	54 26	59 30	abd	20	5	4
	Мосальскъ	Калужск.	Можайка	2,2	887	283	106	—	Мятлевская 74	54 29	52 39	ad	10	5	5
Г, о, *, 1234	**Москва**	Московской и уѣзда	Москва	862	604	—	—	—	*	55 45	55 14	abd	10	10	1
	Мстиславль	Могилев.	Вѣхра	8	798	486	141	—	Починокъ—62	54 1	49 24	ad	10	10	3
	Мурзиха, сл.	Казанск., Лаишевск.		—	1486	882	90½	31½	Казань—122	—	—	acd	20	10	—
Г, г, 3, *	*Муромъ*	Владимірск.	Ока, л. б.	14	974	370	126	—	*	55 35	59 44	*	10	5	4
	Мценскъ	Орловск.	Зуша	15	907	310	48	—	*	53 17	54 14	abd	10	5	4
	Мышинецъ, пос.	Ломжин., Остроленск.		9,5	1019	1222	71	37½	Остроленка 37½	—	—	ad	10	20	—
	Мышкинъ	Ярославск.	Волга, л. б.	3	616	385	124	—	Рыбинскъ—41	57 47	56 7	acd	10	5	5
	Мѣховъ	Кѣлецкой		2	1290	1411	73½	—	Мѣховъ—7¼	50 21	37 42	ad	20	20	5
	Наленчовъ, сл.	Люблин. и уѣзда.		—	1186	1206	21	—	*	—	—	abd	20	20	—
	Нальчикъ, слоб.	Терск.	Нальчикъ	2,6	2287	1683	131	—	Котляревск. 47	43 30	61 29	ad	30	20	—
*	*Наманганъ*	Ферганск.	Сыръ-Дарья	31	4484	1880	76	—	. . . . .	40 57	80 22	ad	50	40	—
о, *, 1	Нарва, ⚓	С.-Петерб., Ямбургск.	Нарова, л. б.	12	150	706	—	22	*	59 23	45 52	*	5	10	4
	Наревъ, без.	Гроднен., Бѣльск.	Наревъ	3,5	962	1134	155	30	Жедня	52 55	41 41	a	10	20	—
	Наровчатъ	Пензенск.	Шелдаисъ	5	1279	675	138	—	Арапово—22	53 53	61 22	abd	20	10	5
	Нарымъ	Томской и окр.	Нарымка	2	4654	4058	470	—	. . . . .	58 55	99 14	a	50	40	—
	Насельскъ	Ломжинск., Пултуск.		5	1063	1237	110	22	*	52 33	38 18	ad	10	20	—
	Нахичеванъ	Эриван.	Нахичевань чай	7	2857	2353	150	—	Акстафа—336	39 12	63 4	ad	30	30	—
о, *	Нахич. на Д., без.	Дон., Рост.-на-Дону	Донъ, пр. б.	24	1643	1089	38	—	*	47 14	57 26	abd	20	20	4
	Невель	Витебской	Эменка, оз. Невель	9	485	615	93	—	Витебскъ—93	56 1	47 35	ad	10	10	5

	Невинномысск. ст.	Куб., Баталпашинск.	Кубань	3	2106	1578	273	50	*	—	—	abd	30	20	—
	Невьянскій зав.	Перм., Екатеринбург.		16	2329	1858	382	85	*	57°30′	77°59′	abd	20	20	—
	Недригайловъ, без.	Харьк., Лебединск.	Сула	7	1421	835	203	—	Ворожба—46	50 50	51 33	a	20	10	—
*	*Нейшлотъ*	С.-Михельск.		1,6	295	889	164½	—	С. Михель 164½	61 52	46 38	ad	5	10	—
1	Немировъ, м.	Подол., Брацлавск.		5	1384	1112	203	17½	Винница—49	49 4	46 36	ad	20	20	5
	Ненокскій, пос.	Арх., и уѣзда	Двинская губа.	1	1104	1220	72	—	. . . . .	64 37	56 51	ad	20	20	—
г, *	*Нерехта*	Костромской	Солоница	3	709	314	40	—	Кострома—40	57 28	58 14	ad	10	5	5
	Нерчинскій зав.	Забайк., Нерчинск.		0,8	7191	6587	620	320	. . . . .	51 19	137 20	ad	70	70	—
г, *	*Нерчинскъ*	Забайк.	Нерча, л. б.	4,1	6698	6294	300	—	. . . . .	51 58	134 15	ad	70	70	—
	4 Несвижъ, без.	Минской, Слуцк.	Липа	17,8	877	807	94	67	Городея—13	53 13	44 21	ad	10	10	5
	Нешава	Варшавской	Висла, л. б.	3	1243	1399	201	—	Нешава—4½	52 51	36 18	abd	20	20	5
	Нижнедѣвицкъ	Воронежской	Ясенка	2,7	470	566	67	—	Нижнедѣв.—15	51 33	56 2	abd	20	10	5
	Нижнесергин. зав.	Перм., Красноуфимск.		8	2076	1605	336	124	Екатеринб. 129	—	—	ad	20	20	—
3	Нижнетагильс. зав.	Перм., Верхотурск.		30	2382	1911	335½	163½	*	58 3	77 59	abd	20	20	—
	Нижнетуринс. зав.	Перм., Верхотурск.	Тура	6	2535	2064	336	64	Кушва 45½	—	—	ad	20	20	—
	Нижнеудинскъ	Иркутской	Уда	4,1	5261	4657	489	—	. . . . .	54 55	116 42	ad	60	60	—
	Нижнечирская ст.	Дон., 2 Донск. окр.	Донъ, пр б.	15,5	1671	1067	316	—	Донская 51	48 19	60 40	acd	20	20	—
о, г, *	*Нижн.-Ломовъ*	Пензенской	Ломовъ	8	1242	638	138	—	Титово—29	53 32	61 20	ad	20	10	5
Г, о, г, *, 123	**Н.-Новгор.**	Нижег., и уѣзда	Волга, пр. б.	70	1014	410	—	—	*	56 20	61 40	abcd	20	5	3
	Николаевская, сл.	Астр., Царевск.	Оз. Ризницкое.	18	1588	984	590	214	Камышинъ—6	50 5	63 5	—	—	—	—
о, г, *	*Николаевскъ*	Самарской.	Больш. Иргизъ	10	1785	1052	187	—	*	52 00	66 28	abd	20	20	4
	Николаевскъ, ⚓	Приморской	Амуръ, л. б.	26	9907	9303	—½	—	. . . . .	53 8	158 25	acd	100	100	—
Г, г, *, 13	*Николаевъ*, ⚓	Херсон., Херсонск.	Ингулъ	77,2	1596	1277	62	—	*	46 58	49 38	*	20	20	3
*	**Николайстадъ**, ⚓	Вазаской	Кваркенъ	8	711	1315	—	—	*	63 4	39 19	*	10	20	—
	Никольское, с.	Астрах., Енотаев.	Волга	3	1954	1355	214	72	Царицынъ—194	—	—	ad	30	20	—
	Никольскъ	Вологодской	Югъ, пр. б.	1,9	1204	809	616	—	. . . . .	59 32	63 8	ad	10	5	5
	Никополь, м.	Екатер., и уѣзда	Днѣпръ, пр. б.	8	1680	1048	128	—	Васильевка—74	47 33	52 4	acd	20	10	5
	Никулино, сл.	Симбир., Сызранск.		—	1618	1014	226	93	*	—	—	abc	20	10	—
	Ниловицы, сл.	Новгор., Череповецк.	Шексна, л. б.	—	579	577	608	100	Вологда	—	—	ad	5	10	—
	Нов. Александрія	Люблинской	Висла, пр. б.	10	1186	1203	45	—	Н.-Алексан.—4	51 24	40 17	*	20	20	—
г, *	*Новая Ладога*	Петербургской	Ладожское озеро	4	148	716	154	—	С.-Петерб.—154	60 7	49 59	acd	5	10	5
	Новая Одесса, м.	Херсон. и уѣзда.	Бугъ, л. б.	3	1438	1244	102½	—	Николаевъ 40½	—	—	ad	20	20	—
	Новая Прага, пос.	Херсон., Александр.	Бешка	7,4	1416	1054	277	—	Медерово—12¾	48 32	50 54	ad	20	20	5
	Нов. Слобода, сл.	Нижег., Лукояновск.		1	1181	577	211	43	Нижн.-Новг. 211	—	—	a	20	5	—
	Новая Ушица	Подольской	Калюсъ	5	1519	1267	65	—	Могилевъ—69	48 50	44 56	ad	20	20	5
Г, г, *	123, **Новгородъ.**	Новгород., и уѣзда	Волховъ	27,5	182	483	—	—	*	58 31	48 56	*	5	10	4
г, 12	*Новг.-Сѣверскъ*	Черниговской	Десна, пр. б.	8,7	1054	613	223	—	Мѣна—107	52 1	50 56	acd	20	10	5
	Новоалександров.	Ковенской	Оз.Осса,р.Овилка	7,7	521	787	171	—	Калкуны—21	55 44	43 46	ad	10	10	5
	Нововоронцовк., м.	Херсонск., и уѣзда		—	1644	1092	153	—	. . . . .	—	—	ad	20	20	—
	Новогеоргіев., без.	Херсон., Александр.	Тясмянъ	9	1385	1033	348	67	Павлышъ—28	52 26	32 38	acd	20	20	—
	Новогеоргіев., кр.	Варшавской и уѣзда.	Висла и Наревъ	—	1066	1221	73	—	*	52 26	38 21	*	20	20	5
	Новогр.-Волынскъ	Волынской	Смолка и Случъ	15	1314	1052	82	—	Печановка—64	50 36	45 18	ad	20	10	5

Названія городовъ, посадовъ и селеній.	Какой губерніи, области и уѣзда или округа.	На какой рѣкѣ расположены.	Число жителей въ тысячахъ.	Разстояніе въ верстахъ отъ: С.-Петерб.	Москвы.	Губер. гор.	Уѣзд. гор.	Ближайшей ж.-д. ст.	Сѣверная широта.	Восточная долгота.	Какое сообщен.: a—почт., b—ж.-д., c—пар., d—телег.	Плата за пос. отъ: С.-Пет. (Съ фунт. коп.)	Плата за пос. отъ: Москвы. (Съ фунт. коп.)	Разрядъ по квартирному налогу.
Новогрудокъ	Минской	Нѣманъ . . .	12,7	803	846	134	—	Новоельня—82	53°36′	43°30′	ad	10	10	5
Новоекатериносл., сл.	Харьковск., Купянск.	Красная . . .	7	1485	878	161	58½	Купянскъ 58½	—	—	ad	20	10	—
Новосельня, сл. . .	Гродн., Слонимск. . .	. . . . .	—	849	896	—	—	. . . . .	—	—	ad	10	20	—
Новое Мѣсто, пос.	Петрок., Равск. . . .	Пилица	8	1156	1292	161	27	Опочно—37 . .	—	—	ad	20	20	—
* 23 *Новозыбковъ* . .	Черниг.	Новозыбкая . .	14,9	1048	657	154	—	Новозыбковъ—2	52 32	49 35	abd	20	10	5
Новоконстанти - новъ, м. . . .	Подольской, Литинс. .	. . . . .	—	1387	1124	128	31¼	Деражня—36 .	—	—	ad	20	20	—
Новоминскъ . . .	Варшавской	. . . . .	2	1076	1159	35	—	*.	52 10	39 16	abd	20	20	—
г, * Новомиргор. без.	Херсон., Елисаветгр. .	Вись	7	1366	109	394	61	Шпола—28½ .	48 48	46 21	ad	20	20	5
Новомосковскъ . .	Екатер.	Самара, пр. б. .	19	1540	906	29	—	Нижнеднѣпр. 21	48 38	52 56	ad	20	10	4
Новониколаев., ст.	Донск., Таганрогск. .	Азовское море .	11,5	1769	1165	206	63	Маріуполь—41 .	47 7	55 40	ad	20	20	—
Новорадомскъ . .	Петроковской	Варта	9	1227	1383	43	—	*.	51 12	37 11	abd	20	20	5
Новоржевъ . . .	Псковской	Росцо, оз. . . .	2,4	393	759	138½	—	Островъ—85¼.	57 2	47 00	ad	5	10	5
* **Новороссійскъ** . .	Черноморскій	Черное море . .	16	2147	1543	138	—	*.	44 43	53 27	abc	30	20	—
Ново-Свенцяны .	Вилен. и уѣзда . . .	. . . . .	—	585	866	73	—	*.	—	—	ab	10	10	—
Новоселицы, с. .	Бессар., Хотинск. . .	Ракитная . . .	3	1563	1302	273	70	*.	48 6	44 33	abd	20	20	5
Новоселье, сл. . .	Смоленск. и уѣзда . .	. . . . .	—	716	775	246	—	Куприно—3 . .	—	—	a	10	5	—
г, * *Новосиль*	Тульской	Зуша	4,6	933	329	148	—	Залегощь—14 .	52 58	54 43	ad	10	5	5
г, * *Новоузенскъ* . . .	Самарской	Больш. Узень .	—	1987	1254	370	—	*.	52 00	54 17	abd	20	20	4
Новоукраинка, м.	Херсонской, Елисавет.	Черн. Ташлыкъ	—	1427	1108	291	63	*.	—	—	abd	20	20	—
г, * *Новохоперскъ* . .	Воронежской	Хоперъ, пр. б. .	6	1264	660	276	—	*.	51 6	59 19	abd	20	10	5
о, 13 **Новочеркаскъ** .	Донск., Донск. окр. .	Аксай	62*)	1648	1044	—	—	*.	47 25	57 46	abd	20	20	3
Новый Баязетъ .	Эриванской	Гокча, озеро . .	—	2781	2180	93	—	Акстафа—143 .	40 20	62 47	ad	30	30	—
4 Новый Бугъ, м. .	Херсон. и уѣзда. . .	. . . . .	—	1658	1244	160	—	Новый Бугъ—2.	—	—	a	20	20	5
Новый Дворъ, без.	Гроднен., Соколык. .	Бобръ	2,1	1004	998	21	28	Кузница—12 . .	53 38	41 42	—	—	—	—
Новый Дворъ . .	Варшавск. и уѣзда .	Зап. Бугъ . . .	—	1079	1235	27	—	*.	—	—	ab	20	20	5
Новый Маргеланъ .	Ферг.	Сай.	42,5	4478	3874	—	—	. . . . .	40 27	82 00	ad	50	40	—
Новый Осколъ . .	Курской	Осколъ	2	1353	749	209	—	Прохоровка 122	50 46	55 32	ad	20	10	5
Ногайскъ, без. . .	Таврич., Бердянск. .	Обыточная . . .	4	1803	1200	404	40	Мелитополь—75	46 44	54 1	ac	20	20	5
Нодендаль . . .	Або-Бьернской . . .	Балтійск. море.	—	447	1051	16	—	. . . . .	60 28	39 41	ad	10	20	—
г, * *Нолинскъ*	Вятской	Воя	6	1522	1109	134	—	Казань—287 . .	57 33	67 36	ad	20	10	—
Нохтуйскъ, сл. .	Якутской, Олекмин. .	Лена, л. б. . .	0,2	7655	7051	907	—	. . . . .	60 00	136 59	a	90	90	5
Нуха	Елисаветпольской . .	Кишъ-чай . . .	26	2785	2181	126	—	Евіахъ—73¼ . .	41 12	64 52	ad	30	30	—
Нытвенскій зав. .	Пермск., Оханск. . .	Нытва	5	1804	1333	—	42	Пермь—110 . .	—	—	acd	20	20	—
о, г, * *Нѣжинъ*	Черниговской	Остеръ	45,6	1065	781	74	—	Нѣжинъ—2 . .	51 3	49 29	acd	20	10	3
Ню-Карбелю . .	Вазаск.	Ню-Карлебю . .	—	673	1277	110	—	Тервагоки—74 .	63°34′	40° 2′	ad	10	20	—
Нюслотъ	С.-Михельск.	Озеро Сайма . .	—	295	896	164½	—	Ковіоки—9 . .	61 52	46 38	ac	5	10	—
* *Нюстадъ*, ⚓ . . .	Або-Бьернеб.	Ботническ. зал.	—	598	1202	77¾	—	Або—77¾ . . .	61 53	39 00	acd	10	20	—
Нюхотское, сл. .	Арханг., Онежск. . .	Нюхча	—	1336	1453	333	111	. . . . .	—	—	a	20	20	—
Нязепетровск. зав.	Перм., Красноуфимск. .	Няза	—	2076	1605	340	201	. . . . .	—	—	ad	20	20	—
Обдорскъ, с. . . .	Тобольск.	Полуй, пр. б. .	—	4345	3884	—	—	. . . . .	66 31	84 15	—	—	—	—
Оберпаленъ, м. .	Лифляндск., Феллин. .	Пале	—	586	1031	112½	—	Лайсгольмъ 29½	—	—	a	10	10	—
Ободовка, м. . .	Подольск., Ольгопол. .	. . . . .	—	—	—	—	—	. . . . .	—	—	ad	20	20	—
Обоянь	Курской	Пселъ	—	1172	568	62	—	. . . . .	51 13	53 54	abd	20	10	5
Овидіополь, без. .	Херсон., Одесск. . . .	Барабой	8	1679	399	223½	40	Одесса—40 . . .	46 15	48 6	a	20	20	5
Овручъ	Волынской	Норынъ . . .	7,1	1106	894	126	—	Одессса—38 . .	51 19	46 28	ad	20	10	5
Одельскъ, без. . .	Гроднен., Сокольск. .	Одла	1,7	1270	1049	37	19	Мозырь—109 .	53 24	41 55	—	—	—	—
Г, о, *, 1, 3 *Одесса*, ⚓ .	Херсонской	Черное море . .	33,6	1679	1399	183	—	*.	46 29	48 24	abcd	20	20	2
Одоевъ	Тульской	Упа, л. б. . . .	5,2	869	270	83½	—	Ясенка—65 . .	53 56	54 21	ad	10	5	5
Озерковъ	Калишск., Ленчиц. . .	Бзура	11,4	1187	1343	102¼	12	Кутно—32 . . .	51 58	37 1	ad	20	20	5
Озургеты	Кутаиской	Руч. Ачись-цхали	2	2824	2220	87	—	Самтреди—51.	41 55	59 40	ad	30	30	—
Озябликово, сл. .	Владим., Муромск. . .	. . . . .	—	1011	407	238½	63½	Нотанеби—18 .	—	—	ad	10	5	—
Окуловка, сл . .	Новгород., Крестецк. .	. . . . .	—	229	375	204½	73	*.	—	—	abd	5	5	—
Олекминскъ . . .	Якутской	Лена, л. б. . . .	0,7	7906	7382	657	—	. . . . .	60 22	130 19	a	90	90	—
Олонецъ	Олонецкой	Олонка	1	302	862	147½	—	Сердоболь—192	60 59	50 36	ad	5	10	5
Ольвіополь, без. .	Херсон., Елисаветград.	Синюха и Бугъ	6	1566	1247	215	—	Голта—2 . . .	48 6	48 30	ad	20	20	—
Ольвіополь. . . .	Подольской	Савранка . . .	6	1459	1187	286	—	Балта—40 . . .	48 11	47 9	ad	20	20	5
Олькушъ	Кѣлецкой	. . . . .	6,2	1329	1450	117	—	*.	50 17	37 11	abd	20	20	5
Ольты сел. . . .	Карской обл.	Ольта	5	2949	2345	169	—	Батумъ	40 32	59 39	ad	30	30	—
Ольховатка, слоб.	Ворон., Острогожск. .	Ольховатка . .	9	1220	597	218	75	Михайловка—19	—	—	ad	20	10	—
Г* г 124 **Омскъ** . . .	Акмолинской	Иртышъ	41,7	3308	2674	—	—	*.	54 59	91 2	abd	40	30	—
Омутинскій зав. .	Вятск., Глазовск. . .	Омутная	3	1598	1200	210	88	Пермь—359 . .	—	—	ad	20	10	—
Онега, ⚓	Архангельск.	Онега, пр. б. . .	2,7	1336	1460	231	—	. . . . .	63 54	55 49	acd	20	20	5
Оникшты, м. . .	Ковенск., Вилькомір. .	Свента	3,3	628	894	105	39	Субочь—37 . .	—	—	ad	10	10	—
Опатовскъ, пос. .	Калиш., Калишск. . .	. . . . .	1,6	1278	1434	—	—	Лодзь—86 . . .	—	—	d	20	20	—
Опатовъ	Радомской	Опатовка . . .	4,6	1224	1282	79	—	Островецъ—16.	50 48	39 5	ad	20	20	5
Опеченскій, пос. .	Новгор., Боровичск. .	Мста	1,7	30	376	235	19	Боровичи—19 .	58 16	51 46	a	5	10	—
Ополе. пос. . . .	Люблин., Н.-Александр.	. . . . .	4	1186	1206	43½	34¼	Н. Александ. 34	—	—	ad	20	20	—
г, * *Опочка*	Псковской	Великая	4,9	378	722	124	—	Островъ—72¾ .	56 43	46 19	ad	5	10	5
Опочно	Радомской	Држевича . . .	6	1231	1337	70	—	Опочно—2 . . .	51 22	37 56	abd	20	20	5
Опошня, м. . . .	Полтавск., Зеньков. .	Тарапунька . .	4	1339	835	42	34	Полтава—42 . .	—	—	ad	20	10	—
Ораніенбаумъ . .	С.-Петерб., Петергоф.	Финскій заливъ	4	39	631	—	10½	*.	59 55	47 25	*	5	10	4
Ораны, м.	Виленск., Троцк. . .	Оранка	7	687	920	65	—	* Ораны—5 . .	—	—	a	10	10	—
Оргѣевъ	Бессарабской	Реутъ, л. б. . .	7	1661	1388	41	—	Кишиневъ—41 .	47 22	46 29	ad	20	20	5
Ордубатъ	Эриван., Нахичеван. .	Ордубатъ-чай .	4	3036	2487	222	70¼	. . . . .	38 55	63 41	ad	30	30	—
Г, *, 1, 3 **Орелъ**	Орловской и уѣзда . .	Орликъ	82	926	358	—	—	*.	52 58	53 44	abd	10	5	3
Г, о, г, *, 1, 2, 3 **Оренбургъ** .	Оренбург. и уѣзда . .	Уралъ, пр. б. .	58	2086	1497	—	—	*.	51 45	76 46	abd	30	20	3

*) Со включеніемъ стан. Новочеркасской.

Названія городовъ, посадовъ и селеній.	Какой губерніи, области и уѣзда или округа.	На какой рѣкѣ расположены.	Число жителей въ тысячахъ.	Разстояніе въ верстахъ отъ: С.-Петерб.	Москвы.	Губер. гор.	Уѣзд. гор.	Ближайшей ж.-д. ст.	Сѣверная широта.	Восточная долгота.	Какое сообщен.: a—почт. b—ж.-д., c—пар., d—телег.	Плата за пос. отъ: С.-Пет. (Съ фунт. коп.)	Москвы. (Съ фунт. коп.)	Разрядъ по квартирному налогу.
Орловъ	Вятской	Вятка	2,6	1337	933	51½	—	Казань—454	58°32′	66°35′	acd	20	10	5
Орскъ	Оренбургской	Уралъ	10	2351	1777	265½	—	Оренбургъ 265½	51 51	76 24	ad	30	20	5
* *Орша*	Могилевской	Днѣпръ, п.б.и Ор.	5	653	501	76	—	*	54 31	48 7	*	10	10	5
Орѣхово, слоб.	Донск., Усть-Медвѣд.	Медвѣдица	3	1480	876	585	1	2½ Себряково—100	—	—	a	20	20	—
Орѣховъ без.	Таврич., Бердянск.	Корская	3,7	1617	1066	317	118	Васильевка 39¾	47 35	53 27	ad	20	20	5
Оса	Пермской	Осинка	3,7	1848	1383	139	—	Пермь—139	57 17	73 8	acd	20	20	5
Осовецъ, кр.	Гроднен., Бѣлостокс.		—	937	1195	79½	43	*	—	—	abd	10	20	—
Осташево, сл.	Москов., Волоколам.	Руза	0,5	708	104	123	20	Крюково—77¼	—	—	ad	10	5	—
г, * *Осташковъ*	Тверской	оз. Селигеръ	13	458	396	238¼	—	Выш.-Вол. 127¼	57 9	50 47	ad	5	5	4
Остеръ	Черниговской	Десна, л. б.	5,3	1063	793	81	—	Бобровицы—71	50 56	48 32	acd	20	10	5
Островецъ без.	Радомск., Опатовск.	Каменка	5,5	1224	1282	61¼	19	Островецъ—3	50 56	39 3	ad	20	20	—
Островъ	Ломжинской	Гржибовка	7,9	986	1189	45¼	—	Комарово—2	52 44	39 40	ad	10	20	5
Островъ	Псковской	Великая	4,9	309	781	54½	—	Островъ—3¼	57 20	46 1	ad	5	10	4
г, * *Острогожскъ*	Воронеж.	Тихая Сосна	6,5	1201	591	111	—	Давыдовка—40	50 2	56 45	ad	20	10	4
Острогъ	Волынской	Вилія и Горынь	17,2	1301	1154	213	—	Кривинъ—16	50 20	44 13	ad	20	10	5
Остроленка	Ломжинск.	Наревъ, л. б.	7,8	1019	1230	33	—	*	53 4	39 18	abd	10	20	5
Отаръ-пикетъ, с.	Семирѣч., Вѣрнен.		—	4568	3964	—	—		—	—	ad	50	40	—
Оханскъ	Пермской	Кама, пр. б.	1,8	1804	1339	68	—	Пермь—68	57 43	73 3	acd	20	20	5
Охотскъ	Приморской	Охотское море	0,4	9588	8984	1040	—		59 21	160 56	a	100	100	—
г, * Очаковъ, без.	Херсон., Одесск.	Днѣпр. лим., пр.б.	7	1679	1392	127	—	Николаевъ—64	46 37	49 13	ad	20	20	5
Ошмяны	Виленской	Ошмянка	5,4	714	841	74	—	Солы—17	54 25	43 36	ad	10	10	5
Ошъ (Ушъ)	Ферганск.		13	4588	3984	89	—	Самаркандъ—89	40 32	81 54	ad	50	40	—
Пабіянице	Петроков., Ласкаго	Добринка	18,4	1203	1359	146	16	Лодзь—15¼	51 39	37 3	ad	20	20	5
Павлово, сел.	Нижегор., Горбатов	Тарка и Ока	7	994	390	105¾	31	Горбатовка—43	55 57	60 48	acd	20	5	—
г, * Павловскъ, пос.	Моск., Богородск.	Клязьма	7	683	79	61	25	*	55 49	54 45	abd	10	5	4
г, * *Павловскъ*	Воронеж.	Осереда	5,9	1257	651	195	—	Салгуны—41	50 28	57 47	ad	20	10	5
Павловскъ	С.-Петер., Царскосел.	Славянка	4	25	596	—	3	*	59 41	48 7	abd	5	10	4
г, * *Павлоградъ*	Екатерин.	Волчья	15	1515	911	76	—	*	48 32	53 32	abd	20	10	4
Павлодаръ	Семипалат.	Иртышъ, пр. б.	3	3698	3100	337	—		32 17	94 36	ad	50	40	—
Парфентьевъ, п.	Костр., Кологрив.	Нея	1	943	552	192	71	Кострома—192	58 29	61 5	ad	10	5	—
Пассанауръ, уроч.	Тифл., Душетск.		—	2503	1899	90	37	Мцхетская 69½	—	—	ad	30	30	—
Г,о,г,*,1, 2, 3, 4 Пенза	Пензенск. и уѣзда	Пенза и Сура	47	1276	637	—	—	*	53 11	62 42	abd	20	10	3
Перевлѣсъ, сл.	Рязан., Пронск.	Проня	2	932	328	78	45½	Хрущево 20	—	—	ad	10	5	—
Перевозъ, без.	Нижегор., Княгинин.	Пьяна	7	1246	552	132	—	Н.-Новгор.—132	55 37	62 3	—	—	—	—
Перекопъ	Таврической	Черное море	4	1807	1256	133½	—	Симферопь. 133½	46 10	51 21	ad	20	20	5

г, * *Перемышль*	Калужск.	Ока, л. б.	3	809	204	28	—	Калуга—27	54°16′	53°50′	ad	10	5	5
Переяславль-Залѣс.	Владимірской	Трубежъ	7	771	120	153	—	Рязанцево—21.	56 43	56 29	ad	10	5	4
г, * *Переяславъ*	Полтавской	Альта	14	1165	945	264	—	Бровары—69	50 4	49 8	acd	20	10	5
Г,о,г,*, 123 Пермь	Пермской	Кама, л. б.	44,8	1872	1401	265	—	Пирятинъ 90½.	58 1	73 56	acd	20	20	3
г, * *Перновъ*, ⚓	Лифляндской	Перновъ	13	478	1033	241	—	Вольмаръ—129.	58 23	72 10	acd	10	10	4
Перовскъ	Сыръ-Дарьинск.	Сыръ-Дарья, п.б.	5	3443	2839	584	—		44 50	83 7	ad	40	40	—
* *Петергофъ*	С.-Петерб.	Финскій заливъ	10	27	620	—	—	*	59 53	47 33	*	5	10	4
Петровск. зав.	Забайкальской		—	6190	5586	—	—		—	—	a	70	79	—
Петро-Александр.	Сыр.-Дар., Аму-Дар.	Аму-Дарья, пр.б.	8	4052	3448	1532	—		41 23	77 42	—	—	—	—
* *Петровскъ*, ⚓	Дагест., Темирханш.	Каспійское море	3,7	2544	1940	47	—		43 00	65 10	*	30	30	—
Петровскъ	Саратовск.	Медвѣдица	15,8	1439	835	140	—	*	52 19	63 4	ad	20	10	5
Петровскъ, безъ	Ярославск., Ростов.	Печегда	2	724	187	75	23	Аткарскъ—56	57 1	56 56	ab	10	5	—
12 Петрозаводскъ	Олонецк.	Оз. Онежское	12	460	1196	—	—	*	61 47	52 3	acd	5	20	4
Г, * Петроковъ	Петроков. и уѣзда		23,3	1185	1341	—	—	Сердоболь—343	51 19	37 22	abd	20	20	4
* *Петропавловскъ*, ⚓	Приморской	Камчатск. море	0,4	13398	12794	1095	—	*	53 09	176 22	acd	100	100	—
Г, г, * *Петропавловскъ.*	Акмолинск.	Ишимъ	16,7	2997	2393	281	—		54 52	86 47	ad	40	30	—
Печоры, пригор.	Псковск. и уѣзда	Почковка	1,4	269	704	44	—		57 49	45 17	abd	5	10	—
Пилица, пос.	Кѣлецкой, Олькушск.	Пилица	5	1329	1448	108	23¼	*	50 22	37 11	ad	20	20	—
Пильтенъ, без.	Курлянд., Гольдинг.	Виндава	2	779	1182	171	38¼	Вольбромъ 12½	57 13	39 29	ad	10	20	—
Пинега	Архангельской	Пинега, пр. б.	1,1	1176	1290	192	—	Либава—114	64 62	61 1	ad	20	20	5
о, * 3, *Пинскъ*	Минской	Струм. и Пина.	32,9	1026	917	254	—		52 7	43 46	*	10	10	4
Пинчовъ	Кѣлецкой		7	1267	1364	50	—	*	50 31	38 7	ad	20	20	5
* *Пирятинъ*	Полтавской	Удай	6	1172	828	173	—	Андреевъ—28	50 15	50 11	abd	20	10	5
Пишпекъ	Сѣмирѣч.		2	4414	3810	—	—	Ромоданъ—61	—	—	ad	50	40	—
г, * Плесъ, без.	Костр., Нерехтск.	Волга, пр. б.	2	860	497	138	—	Кинешма—55½	57 27	59 13	acd	10	5	—
Плиски, село	Черниг., Борзненск.		—	1123	759	101	18	*	—	—	abd	10	10	—
Плонскъ	Варшавской		7	1117	1274	48	—	Н. Георгіевскъ 32	52 37	38 10	ad	20	20	5
Г, * 12 Плоцкъ	Плоцкой и уѣзда	Висла, пр. б.	24,3	1165	1322	—	—	Кутно—44	52 33	37 21	acd	20	20	4
о, 3, * Плунгяны. м.	Ковенск., Тельшев.	Бобрунка	3,8	834	1134	210	26	Можейкѣ—63	—	—	ad	10	10	—
о, 3, * Плюсса, сл.	С.-Петерб., Лужск.	Плюсса	—	128	660	171	43	*	—	—	ab	5	10	—
о, 3, * Поворино, сл.	Воронеж., Новохопер	Хоперъ	6	1264	660	—	—		—	—	ab	20	10	—
Повѣнецъ	Олонец.	Онежское озеро	1	635	1196	185	—	Сердоболь 526	62 51	52 22	acd	5	20	5
Погарь, без.	Черниг., Стародубск.	Судость	7,3	1016	578	215	40	Унеча—70	52 34	50 56	ad	20	10	—
Погорѣлое-Городище, п.	Тверск., Зубцовск.	Держа	2	589	298	211	25	Ржевъ—43	56 8	52 36	ad	5	5	—
г, * *Подольскъ*	Московской	Пахра	11	643	40	40	—	*	55 26	55 13	abd	10	5	5
Подпорожье	Олон., Лодейнопольск.		—	308¾	810	111	58¾	С.-Петерб. 308¾	—	—	ad	5	20	—
Поимъ, с.	Пензенской, Чембар.	Поимъ	7	1218	614	154	24	Воейково 70	52 58	61 7	ad	20	10	—
пос. Покровская, с.	Амурской		—	8159	7555	—	—		—	—	ad	80	80	—
Покровская, сл.	Екатерин., Александр.	Соленая	2	1620	1086	112	80	Просяная—17	—	—	ad	20	10	—
Нуз Покровская, сл.	Самар., Новоузенск.	Волга, л. б.	20	1987	1254	450	—	*	51 31	63 46	*	20	20	5
Покровъ	Владимірской	Шитка	3	707	103	75	—	*	55 55	56 51	abd	10	5	5

Названія городовъ, посадовъ и селеній.	Какой губерніи, области и уѣзда или округа.	На какой рѣкѣ расположены.	Число жителей въ тысячахъ.	Разстояніе въ верстахъ отъ: С.-Петерб.	Москвы.	Губер. гор.	Уѣзд. гор.	Ближайшей ж.-д. ст.	Сѣверная широта.	Восточная долгота.	Какое сообщен.: a—почт.,b—ж.-д., c—пар.,d—телег.	Плата за пос. отъ: С.-Пет. Съ фунт. коп.	Плата за пос. отъ: Москвы. коп.	Разрядъ по квартирному налогу.
Полангенъ, м.	Курлянд., Гробинск.	Балтійск. море.	1,6	864	1268	250	80	Либава—74¼	55°55′	38°44′	ad	10	20	5
Полонное, м.	Волын., Новоградвол.	Хоморъ	23,1	1313	1052	97	56	Полонное—1½	—	—	ad	20	10	5
Полотнян. зав. сл.,	Калуж., Медынск.		3	758	154	73	41	Троицкая—7¾.	—	—	a	10	5	—
о, г, 4, * *Полоцкъ*	Витебской	З. Двина	28,6	582	615	94	—	*	55 29	46 26	abd	10	10	4
Г,о,123,* Полтава	Полтавской и уѣзда	Ворскла, пр. б.	46,8	1358	873	—	—	*	49 35	52 14	abd	20	10	3
о, 34 * *Поневѣжъ*	Ковенской	Невяжа	18,1	694	960	126	—	*	55 44	42 1	abd	10	10	4
Поныри, сл.	Курской, Фатежск.	Снова	6	1066	462	65	—	*	—	—	ab	20	10	—
Попельня, сл.	Кіевск., Сквирск.		1	1230	957	96	30	*	—	—	ab	20	10	—
Попелюхи, сл.	Подольск., Ямпольск.		2	1454	1187	266	58½	*	—	—	abd	20	20	—
Попеляны, м	Ковенск., Шавельск.	Вента	1,2	685	1034	217	40	Попеляны—1	—	—	a	10	10	—
Поповицкое, сл.	Астраханской	Мал. Воложка	2	1844	1240	—	—		—	—	a	30	20	—
г, * *Порховъ*	Псковской	Шелонь, пр. б.	4,6	273	630	106½	—	Новоселье 62½	57 46	47 13	ad	5	10	5
4 Порѣцкое, сл.	Симбир., Алатырск.	Сура	5	1318	714	230	70	Алатырь 70	—	—	acd	20	10	—
Порѣчье	Смоленской	Каспля	6	694	470	76	—	Смоленскъ—76	55 16	49 11	ad	10	5	5
Посволь, м.	Ковенск., Поневежск.	Сволька	3	694	960	167½	38	Поневѣжъ—36	—	—	ad	10	10	—
Поселокъ, сл.	Саратов., Хвалынск.	Теришка	2	1678	1020	262	45	Сызрань—128	—	—	a	20	10	—
Поставы, м.	Виленск., Дисненск.	Мядзелка	1	588	660	138	14	Свенцяны 65	—	1	ad	10	10	—
Потаповка, сл.	Ворон., Павловск.	Осереда	2	1251	658	209	116	Сагуны—55	—	—	ad	20	10	—
Потворовъ, сл.	Радом. и уѣзда		—	1145	1264	32	—	Радомъ—32	—	—	ad	20	20	—
о, * Поти, ⚓	Кутаисской, Сенакск.	Ріонъ	5	2856	2251	97	36	*	42 9	59 19	*	30	30	—
Почаевъ, м.	Волынск., Кременецк.		1,3	1296	1239	273	22	Рудня-Почаев.25	—	—	ad	20	10	—
Почепъ, м.	Черниг., Мглинск.	Судость	5	960	483	236	45	*	52 53	51 3	abd	20	10	—
Починки, без.	Нижегор., Лукоянов.	Помалатка	8	1227	623	220	46½	Саранскъ—61	54 42	62 31	ad	20	5	5
Починокъ, сл.	Смоленск., Ельненск.		—	811	342	56	54	*	—	—	ab	10	5	—
г, * *Пошехонье*	Ярославской	Согожъ	6	697	374	145	—	Рыбинскъ—63¾	58 30	56 47	ad	10	5	5
Прасковея, сл.	Ставр., Новогригорьев.	Кума	10	2155	1555	129	69¼	Незлобная—112	—	—	ad	30	20	—
Праснышъ	Плоцкой	Венгерка	9	1102	1277	99	—	Цехановъ—23½	53 1	38 37	ad	20	20	5
Пржевальскъ	Семирѣч.	Каракола	3	4713	4109	263	—		42 30	96 7	a	50	40	—
Пржедборжъ	Радомск., Конск.		6	1251	1375	69	40½	Н. Радомскъ 31	—	—	ad	20	20	—
Привальная, кол.	Самар., Новоузенск.	Сонкуловка	4	1987	1254	—	—	Покровская—75	—	—	acd	20	20	—
Придруйскъ, м.	Витеб., Дриссенск.	Зап. Двина, пр. б.	1	591	677	191	37	Балбиново—12	—	—	ad	10	10	—
г, * 12, *Прилуки*	Полтавской	Удай	17	1131	848	218	—	*	50 36	50 3	abd	20	10	4
Пришибъ, сл.	Астрах., Царевск.	Пришибъ	8	1765	1161	385	12	Камышинъ—212	48 39	63 00	a	30	20	—
Пришибъ, сл.	Бакин., Ленкоранск.		1	3196	2592	235½	59	Аджикаб. 116½	—	—	ad	40	30	—
Промзино-Городище, сл.	Симбир., Алатырск.	Сура, л. б.	4	1382	746	160	45	Алатырь—45	54 29	64 24	acd	20	10	—
Пронскъ	Рязанской	Проня	2	932	328	56	—	Хрущево—25	54° 7′	57°17′	ad	10	5	5
Пропойскъ, м.	Могил., Быховск.	Сожъ и Проня.	2	843	673	68	62	Жлобинъ—97½	53 27	48 39	ad	10	10	—
Проскоково, сл.	Томской и уѣзда		—	4185	3581	—	—	Тамь 10.	—	—	ad	50	40	—
Проскуровъ	Подольской	Плоская и Бугъ	21	1403	1141	93	—	Проскуровъ—3	49 26	44 39	abd	20	20	5
Прохладная, стан.	Терск., Пятигорск.		4	2159	1555	98	109	*	—	—	abd	30	20	—
Прохоровка, сл.	Курск., Корочанск.		2	1296	692	97	55½	*	—	—	abd	20	10	—
Пружаны	Гродненской	Муха	8,3	979	953	274	—	Линево—12	52 33	42 37	ad	10	20	5
Г,о,*,1234 Псковъ	Псковской	Великая	24	257	704	—	—	*	57 49	45 59	*	5	10	3
Пудожъ	Олонецкой	Водло	1,2	536	988	486	—		61 48	54 12	ad	5	20	5
Пултускъ	Варшавской	Наревъ, пр. б.	10	1063	1237	88	—	Населскъ—23	52 41	38 53	ad	10	20	5
Пустозерскъ, сл.	Арханг., Печорск.		—	3085	3206	1980	—		67 30	69 43	—	—	—	—
Путивль	Курской	Сеймъ	10	1254	720	214	—	Путивль—20	51 20	51 32	ad	20	10	5
г, * Пучежъ, пос.	Костр., Юрьевецк.	Волга, пр. б.	2	939	512	187½	42	Н.-Новгор.—195	56 59	60 51	acd	10	5	—
Г,о,г,* *Пятигорскъ*	Терской	Руч. Подкумокъ	14,5	2194	1590	239	—	*	44 3	60 45	abd	30	20	—
Пятіизбянская ст.	Донск., 2 Донск.	Донъ, пр. б.	13,8	1671	1067	461½	37½	Донская	—	—	a	20	20	—
Рава	Петроковской	Равка	7	1136	1292	56	—		51 46	37 56	ad	20	20	5
Радзивилишки, м.	Ковен., Шавельск.		3,9	685	1034	197½	19	*	—	—	ab	10	10	—
Радзивиловъ, м.	Волын., Кременецк.	Словна	6,4	1305	4148	279	37	*	51 7	42 59	abd	20	10	5
Радиминъ	Варшавской		5	1069	1225	20	—	Варшава—20	—	—	d	20	20	5
Радинъ	Сѣдлецкой		4,8	1077	1095	52	—	Луковъ—26	51 47	40 17	ad	20	20	5
Г, *, 12 Радомъ	Радомской и уѣзда	Млечна	18,8	1145	1266	—	—	*	51 24	38 18	abd	20	20	4
Радомысль	Кіевской	Тетеревъ	8	1213	943	96	—	Фастовъ—70	50 30	46 55	ad	20	10	5
Радошковичи, без.	Виленск., Вилейск.	Гуилъ	3	1256	753	68	50	Радошковичи 8	54 9	44 54	a	10	10	5
Радуль, слоб.	Черниг., Городнянск.	Днѣпръ, лѣв. б.	0,6	1069	655	62½	73	Городня—76	—	—	ad	20	10	—
Радѣевъ	Варшавск., Нешавск.		8	1243	1399	176	35½	Нешава—32½	52 46	36 41	a	20	20	—
Раздорская, ст.	Донск., 1 Донск.	Донъ, пр. б.	13,3	1877	1273	62	59	Новочеркас. 62	47 27	58 16	—	—	—	—
Раздѣльная	Херсон., Тираспольск.		—	1545	1373	249½	48	*	—	—	abd	20	20	—
* Разсказово, сл.	Тамбовск. и уѣзда	Арженка	6	1054	450	24	—	*	—	—	abd	20	5	—
Ракитная, слоб.	Курск., Грайворон.	Ракитная	7,8	1315	711	221	58	*	—	—	ad	20	10	—
Ракишки, м.	Ковен., Новоалександр.	Лаукупъ	2,5	521	787	235	56	Ракишки—3	—	—	abd	10	10	—
Ракке	Эстлянд., Везенберг.		—	245	800	105	58	*	—	—	ab	5	10	—
Рамзай, сл.	Пензен. и уѣзда	Пензятка	4	1337	733	23	—	Пенза—23	—	—	a	20	10	—
Раненбургъ	Рязанской	Ягодная Ряса	4	952	355	164	—	*	53 14	57 38	abd	10	5	5
Распопинская, ст.	Донск., Усть-Медвѣд.	Донъ, пр. б.	15,3	1529	915	—	—		49 35	60 23	—	—	—	—
* *Раумо*, ⚓	Або-Бьернеборг.	Балтійское море	4	564	1168	133	—	Бьернебор. 60½	61 8	39 8	*	10	20	—
Рахинка, сл.,	Астрах., Царевск.		1	1765	1161	451	78	Камышинъ—156	—	—	ad	30	20	—
Рахны-Лѣсовые, сл.	Под., Ямпольск.		—	1525	1253	216½	87½	*	—	—	abd	20	20	—
Рашковъ, м.	Подольск., Балтск.	Днѣстръ	3	1459	1187	282	121	Попелюха 47	—	—	—	20	20	5
Ревдинскій зав.	Пермской, Екатеринб.	Ревда	10	2280	1810	497	30	Екатеринбур. 30	57 5	77 59	d	—	—	—
13, * Г, Ревель, ⚓	Эстляндской.	Финскій заливъ	52,6	348	898	—	—	*	59 25	42 27	*	5	10	3
Резина, м.	Бессарабск., Оргѣевск.	Днѣстръ, пр. б.	2	1718	1388	98	57	Кишиневъ—98	—	—	ad	20	20	5
Реіовецъ, пос.	Люблинской, Холмск.		1,4	1210	1228	54	14½	Реіовецъ 4	—	—	a	20	20	—

Названія городовъ, посадовъ и селеній.	Какой губерніи, области и уѣзда или округа.	На какой рѣкѣ расположены.	Число жителей въ тысячахъ.	Разстояніе въ верстахъ отъ: С.-Петерб.	Москвы.	Губер. гор.	Уѣзд. гор.	Ближайшей ж.-д. ст.	Сѣверная широта.	Восточная долгота.	Какое сообщен.: a—почт., b—ж.-д., c—пар., d—телег.	Плата за пос. отъ: С.-Пет. (Съ фунт.)	Плата за пос. отъ: Москвы. (Съ фунт.)	Разрядъ по квартирному налогу.
Ремерсгофъ, сл.	Лифлянд., Рижскаго	. . . . .	—	564	967	68	—	*	—	—	ab	10	10	—
Рени	Бессар., Измаильск.	Килійское гирло	6,1	1921	1649	323	107	*	45°27′	45°55′	*	20	20	5
Г, г, * *Ржевъ*	Тверской	Волга, л. б.	36	511	280	167	—	*	36 16	52 00	abd	5	5	3
Ржищевъ, м.	Кіевск., Кіевск.	Днѣпръ, пр. б.	6,3	1114	842	189	189	Мироновка—41.	50 00	48 52	acd	20	10	5
Г, о, г, *, 1234 **Рига**, ⚓	Лифлянской	З. Двина, пр. б.	195	544	968	—	—	*	56 57	41 46	*	10	10	2
З *Ровно*	Волынской	Устье	8,8	1231	1140	171	—	*	50 35	43 55	abd	20	10	5
Рогачевъ	Могилевской	Днѣпръ, пр. б.	6	828	575	105	—	Жлобинъ—22	53 4	47 43	acd	10	10	5
Рождествен ск. зав	Пермск., Осинск.	Ножовка	4	1847	1377	200	70	Пермь—200	—	—	ad	20	20	—
Рожище, м.	Волынск., Луцк.	Стырь	3,2	1203	1172	263	22½	*	—	—	ad	20	10	—
г, * *Романовъ-Борисоглѣбскъ*	Ярославской	Волга	9,3	619	296	35½	—	Ярославль—36	57 52	57 12	acd	10	5	5
Ромескальнъ	Лифл., Венденск.	. . . . .	—	345	792	276	170	Верро—67	—	—	ad	10	10	—
Г, о, г, 23* *Ромны*	Полтавской	Сула	15,2	1247	750	157	—	Ромны—2	50 40	51 9	abd	20	10	4
L *Рославль*	Смоленской	Остеръ	11	809	370	109	—	*	53 56	52 32	abd	10	5	4
Россіены	Ковенск., и уѣзда	Россіенка	11,8	776	1050	84	—	Бейсагола—49	55 23	40 47	ad	10	10	5
Россошъ, сл.	Воронеж., Острогожск.	. . . . .	11	1201	597	257	169	Михайловка—5	—	—	ad	20	10	—
Г, о, г, * 123 *Ростовъ-на-Дону*, ⚓	Дон., Рост.-на-Дону	Донъ, пр. б.	97,7	1690	1086	48	—	*	47 13	57 23	*	20	20	2
Г, в, г, **Ростовъ*	Ярославской	Ростовск. оз.	17,2	707	209	52	—	*	57 11	57 5	abd	10	5	4
Ртищево	Сарат., Сердобск.	Ольшанка	1,5	1535	931	165	39	*	—	—	abd	20	10	—
L Руда Гузовская, сл.	Варш., Блоневск.	. . . . .	—	1075	1231	41	23	*	—	—	ab	20	20	—
L Рудня, м.	Могилевской, Оршанск.	Березина	1,5	653	501	150	74	*	—	—	abd	10	10	—
Ружаны, м.	Гроднен., Слонимск.	Зельвянка	5,5	849	896	130	37	Озерница 24	52 52	43 4	ad	10	20	—
г, * *Руза*	Московской	Руза	6,1	653	121	102	—	Шелковка—22	54 42	53 52	ad	10	5	5
Г, г, * 1 *Рыбинскъ*	Ярославской	Волга, пр. б.	29	574	342	80	—	*	58 3	56 32	*	10	5	3
г, * *Рыльскъ*	Курской	Сеймъ	17	1249	645	134	—	*	51 34	52 21	abd	20	10	4
L *Рыпинъ*	Плоцкой	Рыпница	4,2	1266	1417	67½	—	Нешава 54	53 4	37 4	ad	20	20	5
Рыжица	Витебской	Рѣжица	19	417	802	282	—	*	56 30	45 00	abd	10	10	5
Рычица	Минской	Днѣпръ, пр. б.	8,4	977	766	322	—	*	52 22	48 4	*	10	10	5
Ряжскъ	Рязанской	Хупта	4,8	899	295	109	—	*	53 44	56 44	abd	10	5	5
Г, г, * 124 **Рязань**	Рязанск. и уѣзда.	Трубежъ	30,2	789	185	—	—	*	54 38	57 26	*	10	5	3
Саксагань *), м.	Екатер., Верхнеднѣпр.	. . . . .	—	1471	1001	107	66	Божедаровка 22	—	—	ad	20	10	—
Сальница	Подольской, Литинск.	Сальница	3,7	1328	1071	229	—	. . . . .	49 45	45 18	—	—	—	—
Сальяны	Бакинск., Джеватск.	Кура	10,1	2957	2353	169	—	Аджикабуль 50	39 26	66 49	ad	40	30	—
Г, о, г, * 123 **Самара**	Самарск. и уѣзда	Волга, л. б.	104	1735	1131	—	—	*	53 11	67 45	*	20	20	3

*) или Карнаватка.

Г * **Самаркандъ**	Самарканд. и уѣзда	Заравшанъ	34	4324	3720	—	—	*	39 39	84 39	abd	50	40	—
Сампуръ, с.	Тамбовск. и уѣзда	. . . . .	—	1034	450	48	—	*	—	—	abd	20	5	—
Сандомиръ	Радомской	Сана	6,3	1258	1276	105½	—	Островецъ 47½	50 41	39 25	ad	20	20	5
Г о * 1234 **С.-Петерб.** ⚓	С.-Петерб. и уѣзда	Нева	1,035	—	604	—	—	*	59 57	47 58	*	—	10	1
* **С.-Михель**	С.-Михельск. и уѣзда	Сайма	2,6	286	890	—	—	*	61 42	44 50	abd	5	10	—
Сапожокъ	Рязанской	Сапожокъ	3,6	947	342	122	—	Кензино—25	53 57	58 21	ad	10	5	—
г * *Саранскъ*	Пензенской	Инсара, Саранка	14	1288	684	131	—	*	54 11	62 51	abd	20	10	4
Г г 23 *Сарапулъ*	Вятской	Кама, пр. б.	16,1	1868	1254	584	—	Казань—389	56 28	71 29	acd	20	10	4
Г г о * 123 **Саратовъ**	Саратовск. и уѣзда	Волга, пр. б.	126,2	1407	804	—	—	*	51 32	63 44	*	20	10	2
Сарепта, кол.	Сарат., Царицынск.	Сарпа	6	1693	1089	411½	28	Царицынъ — 28	48 31	62 13	acd	20	10	—
Саркандская, стан.	Семирѣч., Лепсинск.	Сарканъ	—	4690	4066	—	—	. . . . .	—	—	a	50	40	—
Сартыники, м.	Ковенск., Россіенск.	Сарта	0,2	777	1042	—	75	Шавли—112	—	—	a	10	10	—
Сасмакенъ, м.	Курлянд., Тальсенск.	Эрваленск. оз.	2	713	1116	125½	15	Туккумъ—71½	57 22	40 15	ad	10	20	—
Сасово, сл.	Тамбовск., Елатосмк.	Сасовка	6	948	344	—	84	*	—	—	abd	20	5	—
Сатановъ, м.	Подольск., Проскуров.	Сбручъ	5	1402	1141	74	60	Черный Остр. 51	—	—	a	20	20	—
Саткинск. зав.	Уфимск., Златоустовск.	Сатка	7	2307	1703	228	72	Сулея—2	—	—	ad	30	20	—
Свартгольмъ, м.	Нюлан.	Финскій заливъ	—	306	910	—	—	. . . . .	60 23	43 58	—	—	—	—
Свеаборгъ, кр.	Нюлан. и уѣзда	Финскій заливъ	—	400	1004	4	—	Гельсингфорсъ 4	60 8	42 39	acd	5	10	—
Свенцяны	Виленской	. . . . .	8,2	597½	865	84	—	Свянцяны—12½	55 8	43 50	ad	10	10	5
Свирь, м.	Виленской	Свирица	1	600	866	—	—	. . . . .	—	—	ad	10	10	—
Свислочь, м.	Гродн., Волковыск.	Свислочь	2,7	894	977	70	29¾	Брестовица 12¾	53 2	42 15	a	10	20	—
Свислочь, м.	Минской, Бобруйск.	Свисл. и Березина	1	838	627	121	41	Осиповичи—30	—	—	a	10	10	—
4 *Свіяжскъ*	Казанской	Свіяга и Волга	3,3	1389	745	43	—	*	55 46	66 20	*	20	10	5
Святотроицкое, м.	Херсон., Ананьевск.	Тилигулъ	1	1556	1249	309	25	Жеребково 40½	—	—	a	20	20	—
Святской, пос.	Черн., Суражскаго	Чеса	3	952	511	277	90	Новозыбковъ 29	—	—	a	20	10	—
Себежъ	Витебской	Себежское озеро	4,3	479	718	197	—	Рѣжица—62	56 17	46 10	ad	10	10	5
Себрякова, ст.	Донск., Усть-Медвѣд.	. . . . .	—	1480	876	393	92½	*	—	—	abd	20	20	—
Г г о * 3 *Севаст.*, ⚓	Таврической	Черное море	44	2013	1461	73	—	*	44 37	51 11	*	20	20	3
Севериновка, м.	Херсон., Одесскаго	. . . . .	—	1679	1399	225	42	. . . . .	—	1	ad	20	20	—
Сейны	Сувалкской	Оз. Сейны	5,1	879	1082	30	—	Гродно—70 ¼	54 9	41 1	ad	10	20	5
Селенгинскъ	Забайкал. и округа	Селенга	0,8	6296	5692	—	—	. . . . .	31 6	124 33	ad	70	70	—
Селижаровъ, пос.	Твер., Осташковск.	Волга	1,2	458	389	167	44	Ржевъ—89	56 51	51 7	ad	5	5	—
Семеновскъ, с.	Арханг., Шенкурск.	. . . . .	—	694	855	410	104	. . . . .	—	—	ad	20	20	—
г *Семеновъ*	Нижегород.	Санахта	4	1086	482	68	—	Н.-Новгородъ 68	56 47	62 9	ad	20	5	5
Г 1 **Семипалатинскъ**	Семипал.	Иртышъ, пр. б.	18	4035	3431	—	—	. . . . .	50 24	97 56	ad	50	40	—
Семіярская, стан.	Семипал. и уѣзда	Иртышъ, пр. б.	—	3885	3281	—	—	. . . . .	—	—	ad	50	40	—
г *Сенгилей*	Симбирской	Волга, пр. б.	5,3	1549	945	65	—	Сызрань—155	53 58	66 28	acd	20	10	5
Сергачъ	Нижегородск.	Сергачка	2	1185	581	154	—	Алатырь—132	55 32	63 8	ad	20	5	5
г Сергіевскій пос.	Моск., Дмитровск.	Вондюха	31,4	671	67	66	64	*	55 5	56 30	abd	10	5	4
Сергіевскія минер. воды	Самарской, Бугурусл.	Сургуть	1,1	1851	1347	124	252	Черкасская—56	54 7	69 5	a	20	20	—
Сергіевское село	Тул., Крапивин.	. . . . .	2,1	841	240	60	—	*	—	—	abd	10	5	—

*) Или Карнаватка.

Названія городовъ, посадовъ и селеній.	Какой губерніи, области и уѣзда или округа.	На какой рѣкѣ расположены.	Число жителей въ тысячахъ.	Разстояніе въ верстахъ отъ: С.-Петерб.	Москвы.	Губер. гор.	Уѣзд. гор.	Ближайшей ж.-д. ст.	Сѣверная широта.	Восточная долгота.	Какое сообщен.: a—почт., b—ж.-д., c—пар., d—телег.	Плата за пос. отъ: С.-Пет.	Москвы.	Съ фунт.	Разрядъ по квартирному налогу.
Сергіевскъ, без. .	Самарской, Бугурусл.	Сокъ	4	1838	1247	127	255	Черкасская—59	53°56′	68°50′	a	20	20		—
Сергіопольск. стан.	Семирѣч., Лепсинск. .	Аягузъ	1,1	4307	3703	—	—	. . . . .	47 56	98 15	ad	50	40		—
* Сердоболь	Выборгской	Ладожское озеро	1,3	267	871	179	—	*	61 41	48 22	abc	5	10		—
о *Сердобскъ*	Саратовской	Сердоба . . .	8,6	1535	931	94	—	*	52 17	61 17	abd	20	10	5	—
Середина-Буда, м.	Черн., Новг.-Сѣверск.	Воробьевка . .	5	1054	613	—	—	. . . . .	—	—	ad	20	10		—
Серее, пос. . . .	Сувалкск., Сейненск. .	. . . . .	3,1	879	1082	71	41	Мартыканцы 63	—	—	ad	10	20		—
Сермаксъ	С.-Петерб., Нов.-Лад.	Свирь	—	140	716	210	62	Колпино—187 .	—	—	ad	5	10		—
г Серпейскъ, без. .	Калужской, Мещовск.	Серпейка . . .	2	868	266	87	18	Калуга—87 . .	54 20	52 39	ad	10	5		—
Серпецъ	Плоцкой	Серпейница . .	7,1	1198	1361	96	—	Нешава—60½ .	52 51	37 22	ad	20	20	5	—
г *Серпуховъ* . . .	Московск.	Нара	23,2	696	92	93	—	*	54 54	55 4	*	10	5	3	—
Сестрорѣцкъ, без.	С.-Петерб. и уѣзда .	Сестра	3	36	641	15	—	*	60 2	47 43	abd	5	10		—
Сигнахъ	Тифлисск.	. . . . .	10,1	2653	2051	119	—	Тифлисъ—119 .	41 37	63 35	ab	30	30		—
Г г о * 12 **Симбирскъ** . .	Симбирской	Волга и Свіяга	39,1	1484	879	—	—	Казань—204 .	54 19	66 4	acd	20	10	3	—
Симно, пос. . . .	Сувалкск., Кальвар. .	. . . . .	2	794	1060	69	30	Нов. Троки 28	—	—	ad	10	20		—
Симскій зав. . .	Уфимск. и уѣзда . .	Сима	1	1958	1354	140	—	Миньяръ—15 .	—	—	ad	30	20		—
о * 124 **Симферополь** .	Таврич. и уѣзда . . .	Салгиръ . . .	43	1911	1389	—	—	*	44 57	51 46	abd	20	20	3	—
Синявка, м. . . .	Минской, Слуцк. . . .	Нача	—	946	734	232	61½	Ляховичи—10 .	—	—	a	10	10		—
Сійская, сл. . . .	Арханг., Холмогорск.	. . . . .	—	1033	1150	101	30	. . . . .	—	—	ad	20	20		—
Скалино, дер. . .	Волог., Грязовецк. . .	. . . . .	—	751	404	84	40	*	—	—	ab	10	5		—
Сквира	Кіевской	Сквирка . . .	17,1	1230	957	128	—	Попельня—30 .	49 44	47 21	ab	20	10	4	—
Скерневицы . . .	Варшавск.	Скверневка . .	7,3	1111	1268	63	—	*	51 58	37 49	abd	20	20	5	—
3, * *Скопинъ*	Рязанской	Верда	11	902	298	151	—	*	53 49	57 12	abd	10	5	4	—
Скуляны, м. . . .	Бессар., Бѣлецк. . .	Прутъ	3	1635	1362	141	54	Пырлица—30 .	47 16	45 27	ad	20	20	5	—
Славута, м. . . .	Волынской, Заславск.	Горынь	4	1332	1152	180	38	*	51 7	44 28	abd	20	10	5	—
Славяносербскъ, без.	Екатер., Славяносерб.	С. Донецъ, пр. б.	5	1750	1146	416	29½	Бѣлая—20 . .	48 36	57 1	ad	20	10	—	—
г *Славянскъ*, без. . .	Харьковск., Изюмск. .	Торецъ	20	1494	890	169	45	Славянскъ 4¾	48 51	55 16	abd	20	10	4	—
г *Слободской* . . .	Вятской	Вятка, пр. б. .	7,7	1419	1021	31	—	Казань—464 .	58 44	67 52	ad	20	10	4	—
Слонимъ	Гродненск.	Шара	25,6	849	896	128	—	Слонимъ Альб. 2	53 6	43 29	ad	10	10	5	—
Слупцы	Калишской	Грабильна . .	3,9	1269	1425	66¼	—	Кутно—101 . .	52 17	35 35	ad	20	20	5	—
1 *Слуцкъ*	Минской	Случъ	17,8	946	738	204½	—	Бобруйскъ—110	50 2	45 13	ad	10	10	5	—
Г г о * 123 **Смоленскъ** .	Смоленской	Днѣпръ	38	699	392	—	—	*	54 47	49 43	abd	10	5	3	—
Сморгонь, без. . .	Виленск., Ошмянск. .	Гервятка . . .	7,5	714	841	88	37	Сморгонь—2 . .	54 29	44 10	abd	10	10	5	—
Смѣла, м.	Кіевской, Черкасск. .	Тясмянъ . . .	14,7	1381	1109	315	22	*	49 22	49 33	abd	20	10	4	—
Соболевск. ст. . .	Уральск, и уѣзда . .	. . . . .	—	2267	1663	92	—	Уральскъ—92 .	—	—	ad	30	20	—	—
Соколка	Гродненской	Соколка . . .	6,2	848	1051	40	—	. . . . .	53 26	41 13	abd	10	20	5	—

Соколовъ	Сѣдлецкой	. . . . .	7,6	998	1138	28	—	*	52 24	40 00	abd	20	20	5	—
Солигаличъ . . .	Костром.	Кострома, пр. б.	3,4	97	529	214	—	Кострома—214	59 5	59 57	ad	10	5	5	—
г *Соликамскъ* . . .	Пермской	Усолка	4,9	2078	1609	205	—	Березники—32	59 39	74 25	acd	20	20	5	—
Сольвычегодскъ . .	Волог.	Вычегда, пр. б. .	1,4	1252	990	543	—	. . . . .	61 20	64 35	acd	10	5	5	—
Сольцы, пос. . .	Псковск., Порховск. .	Шелонь, л. б. .	5,5	255	558	147½	71½	Шимскъ—28 .	58 7	47 59	ad	5	10	5	—
Сомино, прист. .	Новгор., Устюжнск. .	Сомино	2	329	665	261	127	Чудово—193 .	50 30	52 15	ad	5	10	—	—
Сороки	Бессараб.	Днѣстръ, пр. б.	12	1526	1254	176	—	Бѣльцы—57 . .	48 10	45 33	ad	20	20	4	—
Сосница	Черниг.	Убѣдь	6,5	1070	699	87	—	Мѣна—24 . . .	51 32	50 11	acd	20	10	5	—
Сосновицы, д. . .	Петроков., Бендинск. .	. . . . .	—	1340	1484	255	10	*	—	—	abd	20	20	5	—
Сосновка, сл. . .	Саратов., Сердобскаго	Сосновка . . .	2	1536	931	204	65	*	—	—	abc	20	10	—	—
Сосновское, сл. .	Пермск., Оханскаго .	Соснова	2	1804	1333	120	52½	Пермь—120 . .	—	—	ad	20	20	—	—
Софійскъ	Приморской	Амуръ, пр. б. .	0,7	9623	9016	247	—	. . . . .	52 2	158 20	ad	100	100	—	—
Сохачевъ	Варшавской	Бзура	7,8	1099	1255	51	—	Руда-Гузов. 23½	52 14	37 54	ad	20	20	5	—
Сочевка, м. . . .	Варшавской, Гостын. .	. . . . .	—	—	—	—	—	. . . . .	—	—	ad	20	20	—	—
Спасское, село . .	Нижег., Васильскаго .	Сюрьма и Сюрукъ	3	1183	579	160	36	Н.-Новг.—160 .	—	—	ad	20	5	—	—
г *Спасскъ*	Казанской	Бездна	2,3	1547	913	118¾	—	Казань—102 .	55 3	67 2	ad	20	10	5	—
г *Спасскъ*	Рязанской	Оз. Спасское .	4,6	847	233	48	—	Троице Пален. 7	54 24	58 3	*	10	5	5	—
г *Спасскъ*	Тамбовской	Студенецъ . .	7,3	1171	567	268	—	Торбѣево—17 .	53 55	60 54	ad	20	5	5	—
Средне-Колымскъ .	Якутской	Колымъ	0,5	11278	10600	451	—	. . . . .	67 10	174 50	—	—	—	—	—
Ставище, м. . . .	Кіевск., Радомысльск.	Гнилый Тикичъ	7,5	1213	940	66	33	Кіевъ—66 . . .	—	—	ad	20	10	5	—
г *Ставрополь* . . .	Самарской	Волга, л. б. . .	5,4	1675	1071	145	—	Смышляевка 126	53 28	67 1	acd	20	20	5	—
Г г о * **Ставрополь** . .	Ставропол.	. . . . .	36	1987	1383	—	—	Невинномыс. 55	45 3	59 39	ad	30	20	—	—
Старая Майна, с.	Самар., Ставропольск.	Майна	3	1675	1071	242	181	Самара—242 .	—	-	ad	20	20	—	—
г * *Старая Русса* .	Новгор.	Полисть . . .	15,5	272	512	88¼	—	*	57 59	49 1	*	5	10	4	—
Старая Ушица, без.	Подол., Новоушицк. .	Днѣстръ, л. б. .	4,3	1539	1267	46	62	Романкауцы 11	48 30	44 39	a	20	20	—	—
Старица	Тверской	Волга, пр. б. .	4,7	520	229	72	—	Старица—10 .	54 31	52 36	abd	5	5	5	—
Старобѣльскъ . .	Харьк.	Айдаръ	12	1536	932	211	—	Чертково—105	49 17	56 34	ad	20	10	5	—
г *Стародубъ* . . .	Черниговской	Бабинецъ . . .	25,3	976	535	174	—	Унеча—31 . .	52 35	50 25	ad	20	10	4	—
Староконстантиновъ	Волынской	Случъ	19,7	1360	1099	120	—	Проскурово—44	49 45	44 43	ad	20	10	5	—
Старый Крымъ, без.	Таврич., Ѳеодосійск. .	Чурукъ-су . . .	4	787	616	84	23	Ѳеодосія—23 .	45 2	52 46	ad	20	20	4	—
г *Старый Осколъ* .	Курск.	Осколъ	9,9	1249	645	155	—	Щигры—104 .	51 18	55 29	ad	20	10	5	—
Сташевъ, без. . .	Радомской, Сандомир.	Чарна	9	1258	1276	113	34¼	Островецъ—52	50 38	38 49	ad	20	20	5	—
Стексово, с. . . .	Нижегор., Ардатовск.	Иржа	1,5	1174	570	140	21½	Н.-Новгор. 140	—	—	ad	20	5	—	—
Степная, стан. . .	Оренб., Троицк. . . .	Курсава . . .	2	2491	1887	673	79	Златоустъ—261	—	—	ad	30	20	—	—
Стерлитамакъ .	Уфимской	Ашкадаръ . . .	10,8	2082	1478	123	—	Уфа—123 . . .	53 37	73 38	ad	30	20	5	—
Стопница	Кѣлецкой	. . . . .	4,7	1280	1339	64½	—	Андреевъ—60 .	50 26	38 3	ad	20	20	—	—
Срѣтенскъ, без. .	Забайк., Нерчинск. . .	Шилка	23,9	6987	6384	359	—	. . . . .	52 15	135 19	ad	70	70	—	—
1 **Сувалки**	Сувалкской и уѣзда .	Черноганжа . .	17,5	907	1112	—	—	Вильковишки 81	54 6	40 36	ad	10	20	4	—
Судакъ, без., ⚓ .	Таврич., Ѳеодосійск. .	Судакск. бухта	0,4	1936	1384	104	61½	Ѳеодосія—61½	44 45	52 21	acd	20	20	—	—
Суджа	Курской и уѣзда . .	Суджа	6,1	1258	654	101	—	*	51 20	52 28	abd	20	10	5	—
Судиславъ, без. .	Костромск., Костр. .	Кобра	2	801	406	49¼	—	Кострома—49¼	57 53	59 22	ad	10	5	5	—
Судогда	Владимірск. и уѣзда .	Судогда	2,4	818	214	37	—	Владиміръ—37	55 57	58 32	ad	10	5	—	—

Названія городовъ, посадовъ и селеній.	Какой губерніи, области и уѣзда или округа.	На какой рѣкѣ расположены.	Число жителей въ тысячахъ.	Разстояніе въ верстахъ отъ: С.-Петерб.	Москвы.	Губер. гор.	Уѣзд. гор.	Ближайшей ж.-д. ст.	Сѣверная широта.	Восточная долгота.	Какое сообщен.: a—почт., b—жд., c—пар., d—телег.	Плата за пос. отъ: С.-Пет. Съ фунт.	Москвы.	Разрядъ по квартирному налогу.
г * *Суздаль*	Владимірск. и уѣзда .	Каменка . . .	7,1	814	210	24	—	Владиміръ — 24	56°25′	58° 7′	ad	10	5	5
Суксунскіе, зав. .	Пермск., Красноуф. .	Суксунъ . . .	3,5	2076	1766	160	71½	Пермь—160 . .	57 11	75 00	a	20	20	5
Г г о * 123 *Сумы* . . .	Харьков. и уѣзда . .	Пселъ, пр. б. .	22,5	1313	709	187	—	*	50 54	52 28	abd	20	10	—
Сумскій, пос., ⚓ .	Арханг., Кемскаго .	Онежская губа .	1,5	1540	1706	409	98	. . . . .	64 16	53 8	ad	20	20	4
Супрасль, м. . .	Гродн., Бѣлостокск. .	. . . . .	2,4	—	—	94	16	Бѣлостокъ — 21	53 13	41 30	ad	10	20	—
Суражъ, без. . .	Витебск. и уѣзда . .	Зап. Двина . .	3,8	621	551	40¼	—	Витебскъ—38 .	55 29	47 35	ad	10	10	—
Суражъ	Черниговск.	Ипуть	5,2	952	511	268	—	Клинцы—37 . .	52 53	50 3	ad	20	10	—
Сургутъ	Тобольск.	Обь, пр. б. . .	1,3	3767	3306	865	—	. . . . .	61 17	91 00	ad	30	30	5
Сухиничи, без. . .	Калужской, Козельск.	Брынь	6,6	872	268	95	31	Калуга—95 . .	54 6	53 00	ad	10	5	—
Суховоля, без. . .	Гродненск., Сокольск.	Ольшанка . . .	3,8	2023	1121	50	35	Соколка—36 .	53 35	41 16	—	—	—	—
Сухумъ-Кале, ⚓ .	Кутаисск., Сухум. отд.	Черное море .	2,5	2955	2351	438	—	Поти	42 59	58 40	acd	30	30	—
Г г * 3 *Сызрань* . . .	Симбирской	Волга, пр. б. .	32,8	1618	1014	133	—	*	53 9	66 19	*	20	10	4
Сысертскій, зав. .	Перм., Екатеринбургск.	Сысерть . . .	6	2237	1766	412	47½	Екатеринб. 47½	56 27	78 15	ad	20	20	—
Сычевка	Смоленской	Вазуза	5,3	625	296	230	—	*	55 50	51 57	abd	10	5	5
г о *Сьвскъ*	Орловской	Сѣвъ	9	1101	509	151	—	Кролевецъ—105	52 9	52 9	ad	10	5	5
1, 2 **Сѣдлецъ**	Сѣдлецкой и уѣзда .	Ливецъ	16,7	1027	1110	—	—	*	52 10	39 57	abd	20	20	4
Сѣнно	Могилевской	оз. Сѣнно . . .	3,3	725	573	147	—	Коханово—43 .	54 49	47 23	ad	10	10	5
Сѣрадзъ	Калишской	Варта	7,1	1230	1386	47½	—	Лодзь—54 . . .	51 36	36 24	ad	20	20	5
Сясскіе Рядки, с.	С.-Пет., Новоладожск.	Сясь	1	148	716	159	11	С.-Петерб. . .	—	—	ad	5	10	—
Тавастгусъ . . .	Тавастгусск. и уѣзда	Ваннаявеси, оз.	5,1	368	972	—	—	*	61 00	41 58	abd	5	10	—
Г г о * 12 *Таганрогъ*, ⚓.	Донской	Азовское море	51,7	1732	1128	468	—	*	47 13	56 36	*	20	20	3
Таловка, с. . . .	Сарат., Камышинск. .	Таловка . . .	3,2	1586	982	56	123	Саратовъ—56 .	—	—	ad	20	10	—
Тальное, м. . . .	Кіевской, Уманск. . .	Горскій Тикичъ	6	1322	1060	212	43	*	—	—	abd	20	10	—
Тальсенъ, м. . . .	Курляндск.	Озеро Тукумъ .	3,5	713	1116	105	—	Туккумъ—55 .	56 33	42 59	ad	10	20	—
Тамань, стан. . .	Кубанской, Темрюкск.	Таманскій зал.	1,5	2000	1448	166	52	Екатеринод. 166	45 9	54 11	ad	30	20	—
Г г * 1, 3 **Тамбовъ** . .	Тамбовской и уѣзда .	Цна, л. б. . . .	40,9	1054	450	—	—	*	52 44	59 7	abd	20	5	3
Таммерфорсъ . .	Тевастгустской . . .	Оз. Несси Ярви	21,3	419	1023	200	—	*	61 33	41 12	abd	5	10	—
Тара	Тобольской	Тара и Иртышъ	6,4	3480	3020	575	—	. . . . .	56 54	91 57	ad	30	30	—
Тараща	Кіевской	. . . . .	14,7	1234	962	120	—	Ольшаница—18	49 34	38 10	ad	20	10	5
Таруса	Калужской	Ока, л. б. . . .	2,5	860	132	70	—	Тарусская—17	54 44	54 21	acd	10	5	5
Тарутино, сл. . .	Бессараб., Аккерман.	Кундукъ . . .	3,6	1728	1455	194	110	Лейпцигская 24	46 15	47 43	ad	20	20	—
Тастуба, сл. . . .	Уфимской, Златоуст. .	Суханка . . .	2	2307	1703	248	158	Сулея—114 . .	—	—	a	30	20	—
Тасѣевское, сл. .	Енисейск., Канск. .	Усолка	2	4955	4351	—	—	. . . . .	—	—	a	50	50	—
Татарбунары, м. .	Бессар., Аккерманск	Кагильникъ . .	3,4	1728	1456	165	86	Волконешты—88	45 50	46 31	ad	20	20	5

Таурогенъ, м. . .	Ковен., Россіенск. . .	Юра	5,9	781	1100	—	62	Шавли—95 . .	55 27	59 57	ad	10	10	—
Г, *, 1, 234 **Ташкентъ** .	Сыръ-Дар., Сыръ-Дар.	Чирчикъ . . .	124	4052	3448	—	—	Самаркандъ . .	41 18	88 56	ad	40	40	—
Г,г,о,*,1,3 **Тверь** . . .	Тверской и уѣзда . .	Волга, пр. б. .	41,7	447	1156	—	—	*	56 52	53 35	*	5	5	3
Тейково, с. . . .	Владим., Шуйскаго .	Вязьма	1,6	810	279	180	69	Иваново—35 .	56 50	58 14	ad	10	5	—
Телавъ	Тифлисской	Алазань . . .	11,2	2718	2144	160	—	Тифлисъ—94 .	41 55	63 8	ad	30	30	—
Телеханы, м. . .	Минской, Пинскаго .	Огинскій кан. .	1	1026	917	312	100	Береза—51 . .	—	—	ad	10	10	—
Тельши	Ковенской	Оз. Мастисъ .	11	834	1144	186	—	Куршавы—53 .	55 59	39 55	ad	10	10	5
3 **Темиръ-Ханъ-Шура.**	Даг. и округа	Озенъ	3,4	2547	1945	—	—	Петровскъ—43	42 47	64 47	ad	30	30	—
Темниковъ	Тамбовской	Мокша, пр. б. .	8	1157	553	527	—	Н. Мальцево 145	54 38	60 52	ad	20	5	5
г *Темрюкъ* . . .	Кубан.	Темрюкъ, лин. .	16,1	2052	1500	124	—	Крымская—70 .	45 17	55 1	acd	30	20	—
Тересполь, м. . .	Сѣдлец., Бѣльскаго . .	. . . . .	2,3	1051	1016	199	31	*	52 5	41 12	ab	20	20	5
Терновка, м. . .	Подольск., Гайсинск. .	. . . . .	3	1373	1101	313½	49½	Гайсинъ — 49½	—	—	ad	20	20	—
Терны, слоб. . .	Харьк., Лебединск. . .	Терна	10	1432	835	263	—	Бѣлополье — 30	—	—	ad	20	10	—
Тесово, сл. . . .	Смоленск.. Сычевск. .	. . . . .	—	625	293	235	26	Сычевка—26 .	—	—	ad	10	5	—
Тетіевъ, м. . . .	Кіевской, Таращан. .	Роська	5	1289	922	150	68½	Босый Бродъ 33½	—	—	ad	20	10	—
Тетюши	Казанской	Волга, пр. б. .	5	1517	973	141	—	Казань—141 .	54 56	66 30	acd	20	10	5
Тимъ	Курской	Тимъ	5,4	1178	574	90	—	Щигры—33 . .	51 37	54 48	ad	20	10	5
г *Тирасполь* . . .	Херсонск.	Днѣпръ, л. б. .	24	1015	1373	294½	—	*	46 50	47 15	*	20	20	4
Г,о,*,123 **Тифлисъ** . .	Тифлисской и уѣзда .	Кура	110	2556	1952	—	—	*	41 42	62 28	abd	30	30	—
г,**Тихвинъ*	Новгород.	Тихвинка . . .	7	243	627	200½	—	Чудово—129¾	59 35	51 11	ad	5	20	5
Г,г,о,1,2 **Тобольскъ** . .	Тобольской и уѣзда .	Иртышъ, пр. б.	22,3	2903	2442	—	—	Тюмень—253 .	58 12	85 54	ad	30	30	—
Токмакъ (Бол.), с.	Семирѣчен., Пишпек.	Чу	2	4414	3810	154	—	Курганъ—538 .	42 50	92 52	ad	50	40	—
Томашовъ	Люблинской	. . . . .	6,7	1258	1276	114¼	—	Реіовецъ—83 .	51 34	37 41	ad	20	20	5
Г, Томашовъ. . . .	Петроковск., Брезинск.	. . . . .	17,3	1150	1306	26	32½	*	51 16	40 00	abd	20	20	4
Г,г,*,1,234 **Томскъ** . .	Томской и уѣзда . . .	Томь	51	4185	3581	—	—	. . . . .	56 30	102 36	abd	50	40	—
Топорнино, с. . .	Уфимской и уѣзда . .	. . . . .	—	1985	1354	63	—	Уфа—63 . . .	—	—	ad	30	20	—
4 *Торжокъ*	Тверской	Тверца	15	402	204	72	—	*	57 2	52 37	abd	5	5	4
Торнео	Улеаборгской	Торнео	1,3	888	1493	—	—	Улеаборгъ—180	65 51	41 54	acd	10	20	—
о *Торопецъ*	Псковской	Торопа	6,9	461	708	360¾	—	Ст. Русса 188¾	56 29	49 18	ad	5	10	5
Тосна, слоб., . .	С.-Петер., Царскосел.	Тосна	2,6	50	604	72	42	*	—	—	abd	5	10	—
4 *Тотьма*	Вологодской	Сухона, л. б. .	3,5	913	658	203	—	Вологда—203 .	59 58	60 26	acd	10	5	5
Троицкій, пос. . .	Казан., Козмодемьянск.	Волга, пр. б. .	2	1294	690	227	7	Тюрлема—165 .	57 18	61 20	—	—	—	—
3 *Троицкосавскъ* . .	Забайкал.	Кяхта	7,1	6388	5784	204	—	. . . . .	50 22	124 7	ad	70	70	—
Троицкъ, без. . .	Пензенск.. Краснослоб.	Сезельда, Мокша	6,3	1409	805	218	41	Арапово—10 .	54 12	61 20	ad	20	10	4
1, 2 *Троицкъ* . . .	Оренбург.	Уй	19	2529	1891	755	—	Міасъ—151 . .	54 5	79 13	ad	30	20	—
Троки	Виленской	Трокское озеро	2,6	688	920	24½	—	Ландварово—9	54 39	42 36	ad	10	10	5
Тростянецъ, м. .	Подольск.. Брацлав. .	Тростянецъ . .	4	1376	1095	260	54½	*	—	—	abd	20	20	—
о,*,0 *Трубчевскъ* . . .	Орловской	Десна	5,4	1024	499	215	—	Почепъ—47½ .	52 35	51 26	acd	10	5	5
Туккумъ	Курлянд.	Шлокъ	7	657	1060	54	—	*	56 58	40 49	abd	10	20	—
Г, *,123 **Тула**	Тульской и уѣзда . .	Упа	62,6	758	181	—	—	*	54 11	55 17	abd	10	5	3
Тулуновское, с. .	Иркутской, Нижнеудин.	Тулунъ	2	5261	4657	375	—	. . . . .	—	—	ad	60	60	—
Тульчинъ, м. . .	Подольск., Брацлавск.	Тульчинка . .	11	1384	1112	256	39	Журавлевка—12	48 40	46 31	ad	20	20	5

Названія городовъ, посадовъ и селеній.	Какой губерніи, области и уѣзда или округа.	На какой рѣкѣ расположены.	Число жителей въ тысячахъ.	Разстояніе въ верстахъ отъ: С.-Петерб.	Москвы.	Губер. гор.	Уѣзд. гор.	Ближайшей ж.-д. ст.	Сѣверная широта.	Восточная долгота.	Какое сообщен.: a—почт., b—ж.-д., c—пар., d—телег.	Плата за пос. отъ: Москвы. Съ фунт	Плата за пос. отъ: С.-Пет. Съ фунт	Разрядъ по квартирному налогу.
Тургай	Тургайской	Кара-Тургай	0,4	3033	2459	—	—	. . . . .	40°38′	81°15′	a	30	30	—
Турекъ, д.	Вятской, Уржумск.	. . . . .	—	1518	1053	207	18	Казань—211	—	—	acd	20	10	—
Турекъ	Калишской	. . . . .	8,2	1239	1395	38	—	Кутно—69	52 00	36 11	ad	20	20	5
Туринскъ	Тобольской	Тура	4,3	2811	2350	422	—	. . . . .	58 3	81 20	ad	30	30	—
4 Туркестанъ, без.	Сыръ-Дар., Перовск.	. . . . .	7	3786	3093	266	—	. . . . .	43 17	85 57	ad	40	40	—
Турлаки, пос.	Бессар., Аккерманск.	Днѣстръ, лим.	7	1798	1505	186	—	. . . . .	46 12	48 28	—	—	—	5
Туруханскъ, без.	Енисейской	Туруханъ	0,2	6153	5557	1085	—	. . . . .	65 55	105 8	a	50	50	—
Тыкоцинъ, без.	Ломжинск., Мазовецк.	Наревъ	5,2	941	1044	50	38	Кнышинъ—9	53 12	40 20	ad	10	20	—
г *Тюкалинскъ*	Тобольск.	Тюкала	4,7	3149	2678	463	—	. . . . .	55 48	89 54	ad	30	30	—
Г г*4 *Тюмень*	Тобольск.	Тура	35,5	2645	2184	257	—	*	57 10	83 12	abd	30	30	—
г *Угличъ*	Ярославск.	Волга, пр. б.	12,7	591	367	150	—	Рыбинскъ—67	57 34	55 59	acd	10	5	4
Узкентъ	Ферганск.	. . . . .	5	4000	3396	—	—	. . . . .	—	—	—	—	—	—
Узунъ-Ада	Закасп., Красноводск.	Каспійское море	2	3258	2654	448	—	*	—	—	abd	40	40	—
Укыръ, сл.	Забайкал., Верхнеуд.	Укырское озеро	—	6190	5586	—	—	. . . . .	—	—	ad	70	70	—
* **Улеаборгъ**, ⚓	Улеаборг. и уѣзда	Улео	13	622	1228	—	—	*	65 2	43 4	*	10	20	—
* *Умань*	Кіевской	Уманка	24	1375	1103	261	—	*	48 45	47 53	abd	20	10	4
Унгени, м.	Бессарабск., Бѣлецк.	. . . . .	—	1653	1398	101	72	*	—	—	abd	20	20	—
Унскій, пос.	Арханг. и уѣзда	Унская губа	0,4	1241	1341	137	—	. . . . .	64 00	55 49	—	—	—	—
Унжа, без.	Костромск., Макарьев.	Унжа	2	936	541	203 1/4	18 1/2	Кинешма	58 1	61 41	a	10	5	—
Уразово, слоб.	Воронеж., Валуйск.	Осколъ	10,1	1318	714	232	17	Валуйки—17	—	—	ad	20	10	—
Г З **Уральскъ**	Уральск. и округа	Уралъ	26	2267	1663	—	—	*	31 12	69 2	abd	30	20	5
Ура-Тюбе, без.	Самарканд., Ходжент.	Ура-Тюбэ	15	4256	3632	—	—	. . . . .	39 55	86 39	ad	40	40	—
г, *Уржумъ*	Вятской	Уржумка	6,4	1578	1057	190	—	Казань—230	57 7	67 41	ad	20	10	5
З * Урюпинская, ст.	Дон., Хоперск.	Хоперъ, л. б.	7	1309	706	648	35	*	50 39	59 44	abd	20	20	5
Усвяты, м.	Витебск., Велижскаго	. . . . .	2	580	510	119	38	Витебскъ—119	—	—	ad	10	10	—
г *Усмань*	Тамбовской	Усманка	8,2	1094	491	207	—1/2	*	52 3	57 24	abd	20	5	5
Усолье, с.	Пермской, Соликамск.	Кама	8	2182	1484	334	52	Березники—20.	59 40	74 28	—	—	—	—
Усть-Каменогор.	Семипалатинской	Иртышъ	7	1236	3633	203	—	. . . . .	49 57	100 17	ad	50	40	—
Усть-Лабинская	Кубанской, Лабинск.	Лаба и Кубань	4,2	2057	1460	196	—	Ставичная	45 12	57 19	ad	30	20	—
Устьламинка, слоб.	Тобол.	Багай	1	2980	2376	—	—	. . . . .	—	—	ad	30	30	—
З *Усть-Медвѣдиц.ст.*	Донской	Донъ, пр. б.	15,4	1490	876	300	—	Серебряково—92	49 35	60 49	ad	20	20	—
Усть-Пинега	Арханг., Холмогорск.	Пинега	0,2	1033	1150	90	24	. . . . .	—	—	acd	20	20	—
г *Усть-Сысольскъ*	Волог.	Сысола	4,5	1561	1320	877	—	. . . . .	61 40	68 31	ac	10	5	5
* *Устюжна*	Новгор.	Молога, пр. б.	7,7	456	538	391 1/4	—	Бѣжецкъ—171	58 51	54 6	ad	5	10	5
Г г о*1, 2 **Уфа**	Уфимской и уѣзда	Бѣлая	34	1958	1352	—	—	*	54 43	73 36	*	30	20	3
Ухолово, с.	Рязанск., Ряжск.	. . . . .	—	899	295	139	30	Кензино—7	—	—	ad	10	5	—
Фалешты, м.	Бессараб., Бѣлецк.	. . . . .	5	1580	1363	116	28	Бѣльцы—31	—	—	ad	20	20	5
Фастовъ	Кіевской, Васильковск.	Унава	8	1151	879	60	34	*	—	—	abd	20	10	—
Фатежъ	Курской	Усожь	6,1	1066	462	44	—	Курскъ—44	52 5	53 32	ad	20	10	5
Феллинъ	Лифлянд.	Феллинское оз.	5,3	558	1031	213	—	Лайсгольмъ—75	58 22	43 16	ad	10	10	—
Фрауенбургъ, м.	Курлянд., Гольдинг.	. . . . .	2,5	684	1091	81	49	Ауцъ—39.	56 39	39 55	ad	10	20	—
Фридрихсгамъ	Выборгской	Финскій заливъ	2,8	230	834	166	—	Тавастила—14	60 34	44 52	acd	5	10	—
Фридрихштадтъ	Курляндской	Зап. Двина, л. б.	8,2	638	905	109	—	Ремерсгофъ—5	56 57	42 54	acd	10	20	—
Г **Хабаровскъ**	Приморской.	Уссури	8,5	8944	8340	—	—	. . . . .	48 28	152 46	ad	100	100	—
Ханская ставка	Астрах., Киргиз. степи.	. . . . .	1,5	1959	1355	406	186	Ахтуба—110	48 46	65 15	ad	30	20	—
Г г о*1, 3 **Харьковъ**	Харьковск. и уѣзда	Харьковъ	198	1325	721	—	—	*	50 00	53 54	abd	20	10	2
Хасавъ-Юртъ, сл.	Терской	. . . . .	1,3	2654	1850	213	—	*	43 15	64 15	abd	30	20	—
г, *Хвалынскъ*	Сарат.	Волга, пр. б.	16,9	1624	1020	217	—	Сызрань—85	32 30	65 46	acd	20	10	4
* Хейнола	С.-Михельск.	О. Руомсалайнен.	1,3	309	914	156	—	Лахтисъ—41	61 00	43 40	ad	5	10	—
Хенцины, без.	Кѣлецкой и уѣзда	. . . . .	6,8	1217	1348	14	—	Хенцины—7	50 48	38 8	ab	20	20	—
Г г о*3, 4 **Херсонъ**, ⚓	Херсонск. и уѣзда	Днѣпръ, пр. б.	75	1658	1257	—	—	Николаевъ—62	46 38	5 17	acd	20	20	3
Хиславичи, м.	Могил., Мстиславльск.	Сожъ	—	798	482	172	32	Орша—132	—	—	ad	10	10	—
Хмѣльникъ	Подольск., Литинск.	Южный Бугъ	13,4	1340	1081	146 1/2	30	Калиновка—50.	49 33	45 37	ad	20	20	—
Хмѣльникъ	Кѣлецкой, Стонницк.	. . . . .	7,8	1280	1342	29 1/2	25	Кѣльцы—29 1/2	50 36	38 24	a	20	20	5
Ходжентъ	Сыръ-Дарьинской	Сыръ-Дарья, л. б.	35	4256	3652	—	—	. . . . .	41 17	87 20	ad	40	40	—
Холмогоры	Арханг. и уѣзда	Сѣверная Двина	1,1	1033	1150	70 1/2	—	. . . . .	54 13	59 22	ac	20	20	—
1 *Холмъ*	Люблинской и уѣзда	. . . . .	11,9	1210	1228	67	—	*	51 9	41 9	abd	20	20	5
г *Холмъ*	Псковской	Ловать	5,5	370	637	275 3/4	—	Ст. Русса—97 3/4	57 9	48 50	ad	10	10	5
Хоролъ	Полтавской	Хороль	7,1	1250	888	100	—	Хороль—45	49 47	50 57	ad	20	10	5
Хотинъ	Бессарабской	Днѣстръ, пр. б.	20,3	1512	1254	249	—	Ларга—30	48 30	44 10	ad	20	20	—
Хотмыжскъ, без.	Курской, Грайворонс	Ворскла, пр. б.	1,4	1313	708	202	—	Бѣлгородъ—60.	50 35	53 32	—	—	—	—
Хрѣновое, сл.	Воронеж., Бобровск.	Хрѣновая	7,4	1201	397	—	17	Хрѣновая.	—	—	ad	20	10	—
Хунзахъ, укр.	Дагест., Аварскаго	Токъ-Ита	1,7	2706	2106	158	67	Петровскъ—200	—	—	ad	30	30	—
Цабельнъ, м.	Курлянд., Тальсенск.	Абау	1,5	713	1006	70	41	Туккумъ—41	57 13	40 45	ad	10	20	—
Царевококшайскъ.	Казанской	Малая Кокшага	2	1561	957	129	—	Казань—129	56 38	65 34	ad	20	10	5
Царевосанчурскъ, без.	Вятск., Яранск.	Бол. Кокшага	1,6	1379	824	279	56 1/2	Казань—266 3/4	56 57	64 56	ad	20	10	—
г *Царевъ*	Астрах.	Ахтуба	7	1765	1161	376	—	Камышинъ—220	48 40	63 2	ad	30	20	5
Г г о*1 *Царицынъ*	Сарат.	Царица	50,2	1609	1005	491	—	*	48 42	62 11	*	20	10	3
Царск. Колодцы, ур	Тифлисской, Сигнахск.	. . . . .	0,8	2677	2073	128	28	Тифлисъ—128	41 28	63 47	ad	30	30	—
12 *Царское Село*	С.-Петербургской	. . . . .	17	21	591	21	—	*	59 43	48 4	abd	5	10	2
г *Цивильскъ*	Казанск.	Б. Цивиль	2	1327	726	188	—	Свіяжскъ—63	55 52	65 8	ad	20	10	5
Цимлянская, ст.	Донск., Донск.	Донъ, пр. б.	11,3	1771	1167	218	99	Новочерк.—218	47 35	59 39	acd	20	20	—
Цыхановъ	Плоцкой	. . . . .	8	1126	1310	141 1/2	—	*	52 54	38 25	abd	20	20	5
Чарджуй, укр.	Бухарское ханство	Аму-Дарья	2	—	—	—	—	*	—	—	abd	40	40	—

Названія городовъ, посадовъ и селеній.	Какой губерніи, области и уѣзда или округа.	На какой рѣкѣ расположены.	Число жителей въ тысячахъ.	Разстояніе въ верстахъ отъ: С.-Петерб.	Москвы.	Губер. гор.	Уѣзд. гор.	Ближайшей ж.-д. ст.	Сѣверная широта.	Восточная долгота.	Какое сообщен.: a—почт.,b—ж.-д., c—пар.,d—телег.	Плата за пос. отъ: С.-Пет. (Съ фунт. коп.)	Плата за пос. отъ: Москвы. (Съ фунт. коп.)	Разрядъ по квартирному налогу.
Чаусы	Могилевской	Бась	5,9	777	513	47	—	Рославль—138	53°38′	48°39′	ad	10	10	—
Чашники, м.	Витебск., Лепельск.	Улла	5	694	633	90	93	Толочинъ—69	—	—	ad	10	10	—
Чебоксары	Казанск.	Волга, пр. б.	4,9	1281	684	146½	—	Тюрлема—77	56 9	64 54	acd	20	10	5
Г, г *Челябинскъ*	Оренб.	Міясъ	14	2485	1850	892	—	*	55 10	79 3	abd	30	20	4
Чембаръ	Пензенской	Мал. Чембаръ	5,4	1218	614	118½	—	Воейково—48	52 58	61 7	ad	20	10	5
Чимкентъ	Сыръ-Дар.		9,1	3939	3335	—	—		42 18	87 16	ad	40	40	—
Г, 1 *Ченстоховъ*	Петроковской	Варта	29	1265	1421	216	—	*	50 49	36 47	abd	20	20	4
Чердынь	Пермской	Колва	4,2	2172	1703	302	—	Березники—122	64 24	74 11	acd	20	20	5
г,о,3,4 *Череповецъ*	Новгор.	Шексна	6,3	574	587	514	—	Рыбинскъ—165	59 7	55 36	ácd	5	10	4
Чериковъ	Могилев.	Сожъ	4,6	816	475	88	—	Рославль—99	53 43	49 11	ad	10	10	5
г *Черкасы*	Кіевской	Днѣпръ, пр.б.	22,5	1407	1135	293	—	*	49 27	49 44	*	20	10	4
Г,г,*,1 **Черниговъ**	Черниг. и уѣзда	Десна, пр. б.	27,9	983	711	—	—	*	51 29	49 00	abd	20	10	3
Черно-Холуниц., з.	Вятской, Слободск.	Черн. Холуница	2	1515	1118	—	—		—	—	—	—	—	—
Черный Островъ,м.	Подольск., Проскуров.	Бугъ	2	1429	1141	108	21	*	—	—	abd	20	20	—
г *Черный Яръ*	Астрах.	Волга, пр. б.	5	1844	1240	257½	—	Царицынъ—151	48 4	63 54	acd	30	20	5
Чернь	Тульской	Чернь	2,7	878	274	93	—	Чернь—10	53 27	54 34	abd	10	5	5
Черняева, сл.	Амурск.		—	8159	7555	—	—		—	—	ad	80	80	—
Черняхово, м.	Волынск., Житомірск.	Очеретянка	1,7	1253	971	22½	—	Бердичев.—66½	—	—	a	20	10	—
Чертковская, сл.	Донской, Донецкаго		8,9	1543	939	257	128	*	—	—	abd	20	20	—
Чесменка, сл.	Воронеж., Бобровск.	Бересовка	3	1226	597	147	25	Бобровъ—25	—	—	a	20	10	—
Чечерскъ, м.	Могилевск., Гомельск.	Чечора	2,4	846	591	124	67	Гомель—67	52 53	48 41	ad	10	10	5
г, 1 *Чигиринъ*	Кіевской	Тясманъ	17,5	1464	1192	350	—	Фундуклеевка 37	49 5	50 20	ad	20	10	4
Чижевъ, пос.	Ломжин., Островск.		2	986	1189	45½	39	*	—	—	abd	10	20	—
Чикишляръ, укр.	Закаспійск., Красновод.		0,5	3772	3168	—	—		—	—	acd	40	40	—
Чиназъ, без.	Сыръ-Дар., Ташкент.	Сыръ-Дарья	0,3	4116	3512	64	—		40 56	86 27	a	40	40	—
Чириково, сл.	Воронеж., Задонскаго		—	1019	415	132	48	*	—	—	abd	20	10	—
Чиръ-Юртъ, ур.	Даг., Тем.-Ханъ-Шур.	Сулакъ, пр. б.	1	2547	1947	47	—	*	43 11	64 32	abd	30	30	—
Г,г,* *Чистополь*	Казанской	Кам, л. б.	25,5	4563	959	135	—	Казань—135	55 22	68 18	acd	20	10	4
Г, 1 **Чита**	Забайкальск., Забайк.	Ингода и Чита	9,1	6698	6024	—	—		52 2	131 10	ad	70	70	—
Чугуевъ, без.	Харьковской, Зміевск.	С.-Донецъ, пр.б.	12,5	3361	757	36	—	*	49 50	54 22	abd	20	10	5
Чудновъ	Волынск., Житомирск.	Тетеревъ	4	1231	971	52	—	Чудновъ Вол. 4	—	—	ad	20	30	—
Чудово, сл.	Новгород., Новгород.	Керестъ	7	111	495	68¼	—	*	59 8	49 19	abd	5	10	—
Чусовская, сл.	Пермской и уѣзда	Чусовая	—	1872	1401	118	—	*	—	—	abd	20	20	—
Чустъ, без.	Ферганской, Наманг.	Сыръ-Дарья	8	4376	3772	119	—		40 57	88 42	a	50	40	—

г *Чухлома*	Костромской	Оз. Чухломское	2,1	927	533	50	—	Н. Мальцево 36	53°45′	60°21′	ad	10	5	—
Шабы, пос.	Бессарабск., Аккерм.	Днѣстръ, лим.	4	1801	1518	—	—		46 14	48 22	—	—	—	—
о *Шавли*	Ковенской	Руч. Рудавка	24,4	685	1034	179	—	*	55 56	40 49	abd	10	10	4
Шадово, м.	Ковенск., Шавельск.	Невдува	4,1	685	1034	—	35	*	55 54	41 25	abd	10	10	—
г *Шадринскъ*	Пермской	Исеть	15,5	2450	1979	578	—	Камышловъ—128	55 47	81 10	ad	20	20	4
Шаки, пос.	Сувалкск., Владислав.	Цесарка	18	775	1041	125	28½	Волковышки 42½	54 55	40 49	a	10	20	—
о *Шацкъ*	Тамбовской	Шача	8	1061	457	158	—	Моршанскъ—60	54 1	59 22	ad	20	5	5
Швекшни, м.	Ковенск., Россіенск.	Швекшнель	8,6	777	1042	189	120	Шавли—137	—	—	ad	10	10	—
Шеломы, пос.	Черниг., Новозыбск.	Карненскій руч.	3,2	1004	659	52	—		—	—	—	—	—	—
Шемаха	Бакинской	Заголовай	23,7	2957	2353	113	—	Кюрдамиръ 70	40 38	76 38	ad	40	30	—
Шенкурскъ	Архангельск. и уѣзда	Вага, пр. б.	1,3	1116	855	306	—		62 6	60 35	ad	20	20	—
Шепетовка, м.	Волынск., Заславск.	Красноселка	4,3	1332	1152	161	20	*	—	—	abd	20	10	5
Шидловецъ, без.	Радомской, Конск.		6,4	1251	1375	28	39	Ястржомбъ—8.	51 13	38 31	a	20	20	—
Шилели, м.	Ковенской, Россіенск.		2,1	776	1042	150	66	*	52 30	39 52	ab	10	10	—
Шимскъ, сл.	Новгор. и уѣзда		—	180	483	44½	—	*	—	—	abd	5	10	—
Шишкѣевъ, без.	Пензенск., Инсарск.	Шишкѣевка	4,1	1362	757	152	56	Инсаръ—56	54 15	62 31	ad	20	10	—
Шкловъ, без.	Могилевсв. и уѣзда	Днѣпръ, пр. б.	11	709	558	51	—	Орша—56	54 12	48 00	ac	10	10	6
Шкуды, м.	Ковенск., Тельшевск.	Бортава и Луба	3,6	834	1444	246	63	Прекульнъ—21.	56 16	39 12	ad	10	10	—
Шлиссельбургъ	С.-Петербургской	Ладожское озеро	6	60	628	60	—	С.-Петерб.—60	59 57	43 42	acd	5	10	5
Шлокъ, пос.	Лифляндской, Рижск.	Больдеръ-Аа,л.б.	1,4	564	967	—	—	*	56 56	41 17	ab	10	10	—
Шостенскій. зав.	Черниг., Глуховск.	Шостка	9	1081	624	196	32	*	51 44	51 9	abd	20	10	—
Шпола, м.	Кіевск., Звенигородск.	Шполка	11	1335	1063	220	32	*	49 5	49 13	abd	20	10	5
Шрунденъ, сл.	Курлянд., Гольдинг.		—	714	1117	91	38	Вайдоненъ—34.	—	—	ad	10	20	—
Штокмансгофъ	Лифлянд., Рижскаго		—	597	967	105	—	*	—	—	abd	10	10	—
Шурминскій зав.	Вятск., Уржумскаго	Шурма	2	1518	1053	218	28	Казань—228	—	—	ad	20	10	—
3 *Шуша*	Елизаветпол.	Карга-чай	32	2879	2275	132	—	Евлахъ—107	39 16	64 20	ad	30	30	—
г, 1 *Шуя*	Владимірской	Теза	21	888	279	102	—	*	56 51	59 3	abd	10	5	3
Щекоцины, пос.	Кѣлецк., Влощовск.		4,5	1266	1448	52	63	Сендзишевъ—14	—	—	ad	20	20	—
г *Щигры*	Курской	Щигра	6	1168	564	58	—	*	51 52	54 35	abd	20	10	5
Щучинъ	Ломжинской	Висса	3,6	941	1144	43½	—	Граево—13	53 34	39 57	ad	10	20	5
Эйрагола, м.	Ковенск. и уѣзда	Дубисса	2,5	692	958	56	—	Кейданы—35	55 16	41 9	ad	10	10	—
Экенесъ	Нюландск.	Финскій заливъ	2	500	1104	115	—	*	60 12	41 3	abd	5	10	—
Экеръ-Э	Або-Бьерн., Аландск. о.		—	520	1339	240	—	Або—240.	60 12	41 3	ad	10	20	—
Г, 1, 4 **Зривань**	Эриванской и уѣзда	Занка	15	2814	2210	—	—	Акстафа—175¾	40 12	62 10	ad	30	30	—
Эчміадзинъ (см. Вагаршападъ)	Эриванск.		—	—	—	—	—		—	—	—	—	—	—
* Ювязкюля	Вазаской	Пейяна	2,6	430	1034	328	—	Кецру—95½	62 13	43 22	acd	10	20	—
Г Юзово, п.	Екатерин., Бахмутск.		—	1586	982	244	—	Юзово—9	—	—	ad	20	10	5
Юрбургъ, м.	Ковенск., Россіенск.	Нѣманъ, пр. б.	4,2	823	1089	90	45	Ковна—90	55 5	40 26	acd	10	10	—
г *Юрьевецъ-Повольск.*	Костромской	Волга, пр. б.	3	897	502	146	—	Рязанцево—42	57 19	60 48	acd	10	5	—
* 1,3,4 *Юрьевъ*	Лифляндской.	Эмбахъ	34,9	318	860	238	—	*	58 22	44 23	*	10	10	3

	Названія городовъ, посадовъ и селеній.	Какой губерніи, области и уѣзда или округа.	На какой рѣкѣ расположены.	Число жителей въ тысячахъ.	Разстояніе въ верстахъ отъ: С.-Петерб.	Москвы.	Губер. гор.	Уѣзд. гор.	Ближайшей ж.-д. ст.	Сѣверная широта.	Восточная долгота.	Какое сообщен.: a—почт.,b—ж.д, c—пар.,d—телег.	Плата за пос. отъ. С.-Пет.	Москвы.	Разрядъ по квартирному налогу.
													Съ фунт. коп	коп.	
	Юрьевъ-Польскій.	Владимірск.	Колокша . . .	5,3	795	191	87	—	Владиміръ — 90	56°30′	57°21′	ad	10	5	4
	Юхновъ	Смоленск.	Угра	3,6	786	200	225½	—	Митлевская—32	54 44	52 54	ad	10	5	5
	Яблонна, сл. . .	Варшавск. и уѣзда . .	. . . . .	—	1049	1205	13½	—	*	—	—	ab	20	20	—
	Яготинъ, м. . .	Полтавск., Пирятинск.	Супой, л. б. . .	2	1172	888	228	55	Пирятинъ — 55	50 17	49 26	ad	20	10	—
	Ядринъ	Казанской и уѣзда .	Сура, л. б. . .	3	1281	677	242	—	Тюрлема — 177 .	55 55	63 62	acd	20	10	5
	Якобштадъ . . .	Вазаской	Ботническ. зал.	2,2	690	1294	104	—	*	63 41	40 20	*	10	20	—
	Якобштадтъ, без.	Курлянд., Фридрихшт.	З. Двина, л. б.	7	584	850	166	57	Крейцбургъ — 10	56 30	43 33	acd	10	20	—
	Яковлевское, с. .	Арханг., Шенкурск. .	. . . . .	—	1516	855	296	146½	. . . . .	—	—	ad	20	20	—
3	**Якутскъ**	Якутской и округа . .	Лена, л. б. . .	6,6	8563	7951	—	—	. . . . .	62 1	147 24	a	90	90	—
о	*Ялта,* ⚓ . . .	Таврической	Черное море .	10,2	2030	1478	85½	—	Бахчисарай—64	44 30	51 51	acd	20	20	2
	Ялуторовскъ . .	Тобольск., Тобольск. .	Тоболъ	4,4	2727	2266	341	—	. . . . .	56 42	84 4	ad	30	30	—
	Ямбургъ	С.-Петерб. и уѣзда . .	Луга	4,3	5121	680	122	—	*	59 22	46 16	abd	5	10	5
	Ямполь, м. . . .	Волынск., Кременецк.	. . . . .	2,2	1296	1239	224	42	Войтовцы — 79 .	—	—	ad	20	10	—
	Ямполь	Подольской	Днѣстръ, л. б. .	6,2	1331	1253	185	—	Могилевъ—49 .	48 14	45 57	ad	20	20	—
	Янишки, м. . .	Ковенск., Шавельск. .	Сидобрисъ . .	7,7	685	1034	217	37½	Шавли—37½ .	56 15	41 17	ad	10	10	—
	Яновъ, без. . .	Гродненск., Сокольск.	Кумялка . . .	5,9	962	1066	45	23	Соколка — 22 .	53 27	41 23	a	10	20	—
	Яновъ	Люблинск. и уѣзда . .	Бѣлая . .	6	1228	1245	86	—	Люблинъ—73 .	50 42	40 4	ad	20	20	5
	Яновъ, пос. . . .	Сѣдлецк., Констант. .	Крживули . .	3,2	1051	1046	70	—	Бѣла—21 . .	51 46	41 9	ad	20	20	—
	Яранскъ	Вятск.	Яранка	3,6	1322	768	223	—	Казань—210 .	57 18	65 33	ad	20	10	5
г	*Яренскъ*	Вологодск.	Яренга	1,3	1425	1163	684	—	Вологда—684 .	62 10	66 46	ad	10	5	—
	Ярмолинцы, м. .	Подольск., Проскуров.	Ушица	3	1429	1169	64	28	Проскуровъ—30	—	—	ad	20	20	—
Г	г о * 1 **Ярославль** . .	Ярославск. и уѣзда .	Волга, пр. б. .	80	655	261	—	—	*	58 37	57 34	abd	10	5	3
	Ярцево, с. . . .	Смолен., Духовщинск.	. . . . .	—	752	445	58	20	*	—	—	abd	10	5	—
	Ясвойне, м. . .	Ковенск., Ковенск. . .	Шушва	1,2	715	1005	42	—	Кейданы—12 .	55 15	41 30	—	—	—	—
	Ясенки, сл. . .	Тульской, Крапивинск.	. . . . .	—	835	231	21	27½	*	—	—	ab	10	5	—
	Ясырки Больш., сл.	Воронежск., Бобровск.	Битюгъ	2	1353	750	—	79	Бобровъ—79 .	51 37	58 9	ad	—	—	—
Г	г * 1,2 *Ѳеодосія,* ⚓.	Таврич.	Черное море . .	17	1936	1384	106	—	*	45 7	53 4	abc	20	20	2

ОТДѢЛЪ ФИНАНСОВЪ и КОММЕРЦІИ.

БЮДЖЕТЪ ГОСУДАРСТВЕННЫХЪ ДОХОДОВЪ и РАСХОДОВЪ на 1896 г. сравнительно съ бюджетомъ на 1895 г.

Государственные доходы.

	Доходы, ожидаемые въ 1896 г. Рубли.	Доходы, ожидавшіеся въ 1895 г. Рубли.		Затѣмъ превышеніе или уменьшеніе въ 1896 г. Рубли.
I. *Обыкновенные доходы.*				
1. Прямые налоги	104.535,765	101.557,788	+	2.977,977
2. Косвенные налоги	539.461,800	520.588,041	+	18.873,759
3. Пошлины	65.274,922	63.582,700	+	1.692,222
4. Правительственныя регаліи . .	76.021,211	42.297,106	+	23.724,105
5. Казенные имущества и капиталы	294.085,647	247.893,586	+	46.192,061
6. Отчужденіе государственныхъ имуществъ	821,704	819,310	+	2,394
7. Выкупные платежи	89.000,000	87.776,325	+	1.223,675
8. Возмѣщеніе расходовъ государственнаго казначейства	63.896,275	71.328,827	+	7.432,552
9. Доходы разнаго рода	6.374,371	7.113,323	—	738,952
Итого обыкновенныхъ доходовъ	1.239.471,695	1.142.957,006	+	96.514,689
II. *Чрезвычайные рессурсы.*				
10. Вклады въ государственный банкъ на вѣчное время . . .	2.200,000	2.000,000	+	200,000
	1.241.671,695	1.144.957,006	+	96.714,689
Изъ свободной наличности государственнаго казначейства .	119.876,299	69.421,024	+	50.455,275
Всего	1.361.547.994	1.214.378,030	+	147.169,964

Государственные расходы.

I. *Обыкновенные расходы.*				
1. Платежи по государственному долгу	269.228,063	277.622,338	—	8.394,275
2. Высшія государственныя учрежденія	2.434,087	2.368,873	+	65,214
3. Вѣдомство святѣйшаго синода .	17.487,903	12.648,893	+	4.839,010
4. Министерство императорскаго двора	12.964,653	11.769,264	+	1.195,389
5. Министерство иностранныхъ дѣлъ	4.693,280	4.895,749	—	202,469
6. Военное министерство	288.521,969	271.161,313	+	17.360,656
7. Морское »	59.966,000	54.923,509	+	5.042,491
8. Министерство финансовъ . . .	186.811,134	144.346.392	+	42,464,742
9. » земледѣлія и государственныхъ имуществъ . . .	32.180,197	31.409,378	+	770,819
10. Министерство внутреннихъ дѣлъ	90.024,643	86.782,146	+	3,242,497
11. » народнаго просвѣщенія	24.863,061	23.600,125	+	1,262,936
12. Министерство путей сообщенія	196.411,583	152.745,292	+	43.666,291
13. » юстиціи. . . .	28.009,858	26.148,870	+	1,860,988
14. Государственный контроль . .	5.956.395	5.386,928	+	569,467
15. Главное управленіе государственнаго коннозаводства	1.535,588	1.501,192	+	34,396
	1.219.088,414	1.108.094,938	+	110.993,476

16.	Расходы, непредусмотрѣнные смѣтами, на экстренныя въ теченіе года надобности	12.000,000	12.000,000		—
	Итого обыкновенныхъ расходовъ	1.231.088,414	1.120.094,938	+	110.993,476
	Превышеніе обыкновенныхъ доходовъ надъ обыкновенн. расх. 22.862,068 р.	8.383,281	34.862,068	—	26.478,787
	II. Чрезвычайные расходы.				
17.	На сооруженіе Сибирской желѣзной дороги	82.248,170	55.816,515	+	26.431,655
18.	На вспомогательныя предпріятія, связанныя съ постройкою Сибирской желѣзной дороги	2.485,410	2.160,309	+	325,101
19.	На сооруженіе другихъ желѣзныхъ дорогъ общаго значенія .	35.726,000	26.306,268	+	9.419,734
20.	На сооруженіе мѣстныхъ желѣзныхъ дорогъ удешевленнаго типа	10.000,000	10.000,000		—
	Итого чрезвычайныхъ расходовъ	130.459,580	94.283,092	+	36.176,488
	Всего	1.361.547,994	1.214.378,030	+	147.169,964

Дисконтная таблица.

Для опредѣленія суммы процентныхъ денегъ, причитающихся на капиталъ за извѣстное число дней по разсчету изъ даннаго %, слѣдуетъ капиталъ умножить на число дней и раздѣлить посредствомъ слѣдующихъ дѣлителей:

%	дѣлитель.	%	дѣлитель.	%	дѣлитель.	%	дѣлитель.
1/4	144090	2 1/2	14400	4 3/4	7579	7	5143
1/2	72000	2 3/4	13090	5	7200	7 1/4	4966
3/4	48000	3	12000	5 1/4	6857	7 1/2	4800
1	36000	3 1/4	11077	5 1/2	6545	7 3/4	4645
1 1/4	28800	3 1/2	10286	5 3/4	6261	8	4500
1 1/2	24000	3 3/4	9600	6	6000	8 1/4	4363
1 3/4	20571	4	9000	6 1/4	5760	8 1/2	4235
2	18000	4 1/4	8471	6 1/2	5538	8 3/4	4114
2 1/4	16000	4 1/2	8000	6 3/4	5333	9	4000

Напримѣръ: опредѣлить процентныя деньги на капиталъ въ 4,500 рубл. въ 30 дней по 6%:

$$4{,}500 \times 30 = 135{,}000;\ 135{,}000 : 6{,}000 = 22 \text{ р. } 50.$$

Примѣчаніе. Коммерческій годъ считается въ 360 дней, а мѣсяцъ въ 30 дней. По этому процентныя деньги, причитающіяся за 1 день исчисляются посредствомъ дѣленія годовыхъ процентныхъ денегъ на 360.

Сборъ съ доходовъ отъ денежныхъ капиталовъ.

Сборъ съ доходовъ отъ денежн. капиталовъ взимается въ размѣрѣ 5%: 1) съ доходовъ отъ %-ныхъ бумагъ государственн., общественн. и частныхъ всѣхъ наименованій и 2) съ доходовъ, доставляемыхъ вкладами на текущій счетъ и другими %-ными вкладами, внесенными въ банки государственн., общественн., акціонерн. и общества взаимн. кредита. Съ доходовъ, приносимыхъ акціями желѣзнодорож. обществъ, взимается %-ный сборъ въ размѣрѣ 5%: а) съ гарантированн. правительствомъ дохода и б) съ негарантированн. дохода (дивиденда, выдаваемаго по негарантированн. правительствомъ акціямъ, супердивиденда по дивиденднымъ и по непогашенн. гарантирован. акціямъ и т. п.).

Обложенію не подлежатъ: 1) % по бумагамъ, изъятымъ условіями ихъ выпусковъ отъ платежа налоговъ, перечисленн. въ прилагаемомъ спискѣ (см. ниже); 2) % по вкладамъ въ государств. банкѣ, оставшимся отъ бывш. коммерч. банка, а равно по вкладамъ, внесеннымъ въ сберегательныя кассы, ссудо-сберегательныя товарищества и сельскіе банки; 3) доходы по акціямъ и паямъ промышленн. и торгов. обществъ, облагаемыхъ на особыхъ основаніяхъ (Высоч. утвержд. 15-го января 1885 г. мнѣніе государств. совѣта).

Сборъ съ доходовъ отъ государственн. %-ныхъ бумагъ взимается или посредствомъ удержанія суммы налога при выплатѣ % и выигрышей, или же въ въ видѣ соотвѣтственн. скидки при пріемѣ купоновъ въ казенн. платежи. Сборъ съ доходовъ отъ %-ныхъ бумагъ, выпущенныхъ общественн. или частн. учрежденіями, взимается съ полной суммы періодическаго платежа % по находящимся въ обращеніи бумагамъ и вносится упомянутыми учрежденіями въ казначейство въ теченіе мѣсяца, считая до срока, назначенн. для выплаты %. Затѣмъ вызванныя учрежденія уплаченный ими въ казну сборъ удерживаютъ съ получателей %.

На основаніи Высочайше утвержденн. 22 мая 1895 г. мнѣнія государственн. совѣта къ обложенію 5% сборомъ съ 1 іюля 1895 г. привлеченъ и доходъ отъ вкладовъ, вносимыхъ въ банкир. конторы и мѣняльн. лавки. Привлеченіе къ обложенію банкирск. заведеній вызвано исключительно сознаніемъ необходимости поставить эти заведенія въ одинаковое съ прочими кредитн. учрежденіями положеніе въ отношеніи условій обращенія въ нихъ вкладовъ. Изъ числа всѣхъ вообще кредитн. учрежденій только сберегательныя кассы, ссудо-сберегательныя товарищества и сельскіе банки пользуются свободою отъ обложенія доходовъ съ внесенныхъ въ нихъ вкладовъ; но такая льгота объясняется желаніемъ поощрить накопленіе сбереженій въ средѣ недостаточн. населенія. Въ отношеніи банкир. заведеній это соображеніе, конечно, не можетъ имѣть мѣста, а потому оставленіе безъ обложенія доходовъ отъ принимаемыхъ ими вкладовъ составляло ничѣмъ не оправдываемую привилегію, которая между тѣмъ являлась какъ бы косвеннымъ приглашеніемъ ко взносу вкладовъ въ банкир. конторы преимущественно предъ прочими кредитн. учрежденіями, что, разумѣется, не могло входить въ виды правительства.

Списокъ %-ныхъ бумагъ, не подлежащихъ обложенію.

I. Государственныя %-ныя бумаги.

1. Долги, заключенные на металлическую валюту. *А) Внѣшніе срочные долги:* 3% золот. заемы 1891 и 1894 гг., 4% зол. заемъ 1889 г., 4% зол. заемъ 1890 г. (1-й, 2-й, 3-й и 4-й вып.), 4% зол. заемъ 1890 г. (5 вып.), 4% зол. заемъ 1894 г. (6 вып.), 3½% зол. заемъ 1894 г. и 3% зол. заем. 1895 г. *Б) Внѣшніе безсрочные долги:* 3% заемъ. *В) Займы казенныхъ желѣзныхъ дорогъ:* консолидиров. облигаціи россійскихъ желѣзн. дор. 4% VI вып., 4% консолидиров. облигаціи россійск. ж. д. займа I, II и III выпуск., 4% облигаціи главнаго общ. россійск. ж. д., обл. курско-харьково-азовской ж. д., обл. орловско-витебской ж. д., обл. орловско-грязск. ж. д., обл. юго-западн. ж. дор. и облигаціи Николаевской жел. дор. I и II вып. *Г)* 4½% закладн. листы общества взаимнаго поземельнаго кредита.

2. Долги, заключенные въ кредитныхъ рубляхъ. *А) Внѣшніе безсрочные долги* I (1820 г.) II (1822 г.) и V (1854 г.) 5% займы. *Б) Внутренніе безсрочные долги*: 6% обыкновенные, 6% неприкосновенные, 4% непрерывно-доходные билеты, 5% вѣчные вклады.

II. Облигаціи частныхъ желѣзнодор. обществъ.

1. Облигаціи, выпущенныя въ металлической валютѣ. обществъ московско-ярославско-архангельской и владикавказской жел. дорогъ.

2. Облигаціи, выпущенныя въ кредитной валютѣ. 5% облигаціи рыбинско-бологовской ж. д. (3 вып.), 4% обл. варшавско-вѣнской ж. д., 4% обл. козлово-воронежско-ростовской ж. д. и 4% обл. фастовской ж. д.

Таблица счисленія процентовъ на капиталъ въ 100 рублей.

По расчету за	3%		3 1/2%		4%		4 1/2%		5%		5 1/2%		6%	
	Р.	КОП.	Р.	КОП.	Р.	КОП.	Р.	КОП.	Р.	КОП.	Р.	КОП.	Р.	КОП.
1 день	—	0,833	—	0,972	—	1,111	—	1,250	—	1,388	—	1,527	—	1,666
2 »	—	1,666	—	1,944	—	2,222	—	2,500	—	2,777	—	3,055	—	3,333
3 »	—	2,500	—	2,916	—	3,333	—	3,750	—	4,166	—	4,582	—	5,000
4 »	—	3,333	—	3,888	—	4,444	—	5,000	—	5,555	—	6,111	—	6,666
5 »	—	4,166	—	4,861	—	5,555	—	6,250	—	6,944	—	7,638	—	8,333
6 »	—	5,000	—	5,833	—	6,666	—	7,500	—	8,333	—	9,166	—	10,000
7 »	—	5,833	—	6,805	—	7,777	—	8,750	—	9,722	—	10,696	—	11,666
8 »	—	6,666	—	7,777	—	8,888	—	10,000	—	11,111	—	12,222	—	13,333
9 »	—	7,500	—	8,750	—	10,000	—	11,250	—	12,500	—	13,750	—	15,000
10 »	—	8,333	—	9,722	—	11,111	—	12,500	—	13,888	—	15,277	—	16,666
11 »	—	9,166	—	10,694	—	12,222	—	13,750	—	15,277	—	16,805	—	18,333
12 »	—	10,000	—	11,666	—	13,333	—	15,000	—	16,666	—	18,333	—	20,000
13 »	—	10,833	—	12,638	—	14,444	—	16,250	—	18,055	—	19,861	—	21,666
14 »	—	11,666	—	13,611	—	15,555	—	17,500	—	19,444	—	21,388	—	23,333
15 »	—	12,500	—	14,583	—	16,666	—	18,750	—	20,833	—	22,916	—	25,000
16 »	—	13,333	—	15,555	—	17,777	—	20,000	—	22,222	—	24,444	—	26,666
17 »	—	14,166	—	16,527	—	18,888	—	21,250	—	23,611	—	25,972	—	28,333
18 »	—	15,000	—	17,500	—	20,000	—	22,500	—	25,000	—	27,500	—	30,000
19 »	—	15,833	—	18,472	—	21,111	—	23,750	—	26,388	—	29,027	—	31,666
20 »	—	16,666	—	19,444	—	22,222	—	25,000	—	27,777	—	30,555	—	33,333
21 »	—	17,500	—	20,416	—	23,333	—	26,250	—	29,166	—	32,082	—	35,000
22 »	—	18,333	—	21,388	—	24,444	—	27,500	—	30,555	—	33,060	—	36,666
23 »	—	19,166	—	22,361	—	25,555	—	28,750	—	31,944	—	35,137	—	38,333
24 »	—	20,000	—	23,333	—	26,666	—	30,000	—	33,333	—	36,666	—	40,000
25 »	—	20,833	—	24,305	—	27,777	—	31,250	—	34,722	—	38,194	—	41,666
26 »	—	21,666	—	25,277	—	28,888	—	32,500	—	36,111	—	39,722	—	43,333
27 »	—	22,500	—	26,250	—	30,000	—	33,750	—	37,500	—	41,250	—	45,000
28 »	—	23,333	—	27,222	—	31,111	—	35,000	—	38,888	—	42,777	—	46,666
29 »	—	24,166	—	28,194	—	32,222	—	36,250	—	40,277	—	44,306	—	48,330
30 »	—	25,000	—	29,166	—	33,333	—	37,500	—	41,606	—	45,833	—	50,000
2 мѣс.	—	50,000	—	58,333	—	66,666	—	75,000	—	83,333	—	91,666	1	00,000
3 »	—	75,000	—	87,500	1	00,000	1	12,500	1	25,000	1	37,500	1	50,000
4 »	1	00,000	1	16,666	1	33,333	1	50,000	1	66,666	1	83,333	2	00,000
5 »	1	25,000	1	45,833	1	66,666	1	87,500	2	08,333	2	29,166	2	50,000
6 »	1	50,000	1	75,000	2	00,000	2	25,000	2	50,000	2	75,000	3	00,000
7 »	1	75,000	2	04,166	2	33,333	2	62,500	2	91,666	3	20,833	3	50,000
8 »	2	00,000	2	33,333	2	66,666	3	00,000	3	33,333	3	66,666	4	00,000
9 »	2	25,000	2	62,500	3	00,000	3	37,500	3	75,000	4	12,400	4	50,000
10 »	2	50,000	2	91,666	3	33,333	3	75,000	4	16,666	4	58,333	5	00,000
11 »	2	75,000	3	20,833	3	66,666	4	12,500	4	58,333	5	05,166	5	50,000
12 »	3	00,000	3	50,000	4	00,000	4	50,000	5	00,000	5	50,000	6	00,000

Таблица счисленія процентовъ на капиталъ отъ 1 до 10.000 рублей.

Капиталъ въ рубляхъ.	За годъ (въ 360 дней).										За одинъ мѣсяцъ (въ 30 дней).										За 1 день.										Капиталъ въ рубляхъ.
	3%		3½%		4%		4½%		5%		3%		3½%		4%		4½%		5%		3%		3½%		4%		4½%		5%		
	Р.	К.	Р.	К.	Р.	К.	Р.	К.	Р.	К.	Р.	К.	Р.	К.	Р.	К.	Р.	К.	Р.	К.	Р.	К.	Р.	К.	Р.	К.	Р.	К.	Р.	К.	
1	—	3	—	4	—	4	—	5	—	5	—	—	—	—	—	—	—	—	—	—	—	—	—	—	—	—	—	—	—	—	1
2	—	6	—	7	—	8	—	9	—	10	—	1	—	1	—	1	—	1	—	1	—	—	—	—	—	—	—	—	—	—	2
3	—	9	—	11	—	12	—	14	—	15	—	1	—	1	—	1	—	1	—	1	—	—	—	—	—	—	—	—	—	—	3
4	—	12	—	14	—	16	—	18	—	20	—	1	—	1	—	1	—	2	—	2	—	—	—	—	—	—	—	—	—	—	4
5	—	15	—	18	—	20	—	23	—	25	—	1	—	2	—	2	—	2	—	2	—	—	—	—	—	—	—	—	—	—	5
6	—	18	—	21	—	24	—	27	—	30	—	2	—	2	—	2	—	2	—	3	—	—	—	—	—	—	—	—	—	—	6
7	—	21	—	25	—	28	—	32	—	35	—	2	—	2	—	2	—	3	—	3	—	—	—	—	—	—	—	—	—	—	7
8	—	24	—	28	—	32	—	36	—	40	—	2	—	2	—	3	—	3	—	3	—	—	—	—	—	—	—	—	—	—	8
9	—	27	—	32	—	36	—	41	—	45	—	2	—	3	—	3	—	3	—	4	—	—	—	—	—	—	—	—	—	—	9
10	—	30	—	35	—	40	—	45	—	50	—	3	—	3	—	3	—	4	—	4	—	—	—	—	—	—	—	—	—	—	10
20	—	60	—	70	—	80	—	90	1	—	—	5	—	6	—	7	—	8	—	8	—	—	—	—	—	—	—	—	—	—	20
30	—	90	1	5	1	20	1	35	1	50	—	6	—	9	—	10	—	11	—	13	—	—	—	—	—	—	—	—	—	—	30
40	1	20	1	40	1	60	1	80	2	—	—	10	—	12	—	13	—	15	—	17	—	—	—	—	—	—	—	—	1	—	40
50	1	50	1	75	2	—	2	25	2	50	—	13	—	15	—	17	—	19	—	21	—	—	—	1	—	1	—	1	—	1	50
60	1	80	2	10	2	40	2	70	3	—	—	15	—	18	—	20	—	23	—	25	—	1	—	1	—	1	—	1	—	1	60
70	2	10	2	45	2	80	3	15	3	50	—	18	—	20	—	23	—	26	—	29	—	1	—	1	—	1	—	1	—	1	70
80	2	40	2	80	3	20	3	60	4	—	—	20	—	23	—	27	—	30	—	33	—	1	—	1	—	1	—	1	—	1	80
90	2	70	3	15	3	60	4	5	4	50	—	23	—	26	—	30	—	34	—	38	—	1	—	1	—	1	—	1	—	1	90
100	3	—	3	50	4	—	4	50	5	—	—	25	—	29	—	33	—	38	—	42	—	1	—	1	—	1	—	1	—	1	100
200	6	—	7	—	8	—	9	—	10	—	—	50	—	58	—	67	—	75	—	83	—	2	—	2	—	2	—	3	—	3	200
300	9	—	10	50	12	—	13	50	15	—	—	75	—	88	1	—	1	13	1	25	—	3	—	3	—	3	—	4	—	4	300
400	12	—	14	—	16	—	18	—	20	—	1	—	1	17	1	33	1	50	1	67	—	3	—	4	—	4	—	5	—	6	400
500	15	—	17	50	20	—	22	50	25	—	1	25	1	46	1	67	1	88	2	8	—	4	—	5	—	6	—	6	—	7	500
1000	30	—	35	—	40	—	45	—	50	—	2	50	2	92	3	33	3	75	4	17	—	8	—	10	—	11	—	13	—	14	1000
2000	60	—	70	—	80	—	90	—	100	—	5	—	5	83	6	67	7	50	8	33	—	17	—	19	—	22	—	25	—	28	2000
3000	90	—	105	—	120	—	135	—	150	—	7	50	8	75	10	—	11	25	12	50	—	25	—	29	—	33	—	38	—	42	3000
4000	120	—	140	—	160	—	180	—	200	—	10	—	11	67	13	33	15	—	16	67	—	33	—	39	—	44	—	50	—	56	4000
5000	150	—	175	—	200	—	225	—	250	—	12	50	14	58	16	67	18	75	20	83	—	42	—	49	—	56	—	63	—	69	5000
10000	300	—	350	—	400	—	450	—	500	—	25	—	29	17	33	33	37	50	41	67	—	83	—	97	1	11	1	25	1	39	10000

Исчисленіе 3% на капиталъ

(на 100 р. въ годъ—3 руб.; за отчисленіемъ 5% государственн. налога—2 р. 85 к.).

По расчету за:	НА КАПИТАЛЪ.									
	въ 100 р.	въ 200 р.	въ 300 р.	въ 400 р.	въ 500 р.	въ 600 р.	въ 700 р.	въ 800 р.	въ 900 р.	въ 1000 р.
	Р. К.	Р. К.	Р. К.	Р. К.	Р. К.	Р. К.	Р. К.	Р. К.	Р. К.	Р. К.
1 день	0,792	1,583	2,375	3,167	3,958	4,750	5,542	6,333	7,125	7,917
2 »	1,583	3,167	4,750	6,233	7,917	9,500	11,083	12,667	14,250	15,833
3 »	2,375	4,750	7,125	9,500	11,875	14,250	16,625	19,000	21,375	23,750
4 »	3,167	6,333	9,500	12,667	15,833	19,000	22,167	25,333	28,500	31,667
5 »	3,958	7,917	11,875	15,833	19,792	23,750	27,708	31,667	35,625	39,583
6 »	4,750	9,500	14,250	19,000	23,750	28,500	33,250	38,000	42,750	47,500
7 »	5,542	11,083	16,625	22,167	27,708	33,250	38,792	44,333	49,875	55,417
8 »	6,333	12,667	19,000	25,337	31,667	38,000	44,333	50,667	57,000	63,333
9 »	7,125	14,250	21,375	28,500	35,625	42,750	49,875	57,000	64,125	71,250
10 »	7,917	15,833	23,750	31,667	39,583	47,500	55,417	63,333	71,250	79,167
11 »	8,708	17,417	26,125	34,833	43,542	52,250	60,958	69,667	78,375	87,083
12 »	9,500	19,000	28,500	38,000	47,500	57,000	66,500	76,000	85,500	95,000
13 »	10,292	20,583	30,875	41,167	51,459	61,750	72,041	82,333	92,625	1 2,917
14 »	11,083	22,167	33,250	44,333	55,417	66,500	77,582	88,667	99,750	1 10,833
15 »	11,875	23,750	35,625	47,500	59,375	71,250	83,124	95,000	1 6,875	1 18,750
16 »	12,667	25,333	38,000	50,667	63,334	76,000	88,666	1 1,333	1 14,000	1 26,667
17 »	13,458	26,217	40,375	53,833	67,292	80,750	94,207	1 7,667	1 21,125	1 34,583
18 »	14,250	28,500	42,750	57,000	71,250	85,500	99,749	1 14,000	1 28,250	1 42,500
19 »	15,042	30,083	45,125	60,167	75,209	90,250	1 5,291	1 20,333	1 35,375	1 50,417
20 »	15,833	31,667	47,500	63,333	79,167	95,000	1 10,832	1 26,667	1 42,500	1 58,333
21 »	16,625	33,250	49,875	66,500	83,125	99,750	1 16,374	1 33,000	1 49,625	1 66,250
22 »	17,417	34,833	52,250	69,667	87,084	1 4,500	1 21,916	1 39,333	1 56,750	1 74,167
23 »	18,208	36,417	54,625	72,833	91,042	1 9,250	1 27,458	1 45,667	1 63,875	1 82,083
24 »	19,000	38,000	57,000	76,000	95,000	1 14,000	1 33,000	1 52,000	1 71,000	1 90,000
25 »	19,792	39,583	59,375	79,167	98,958	1 18,750	1 38,542	1 58,333	1 78,125	1 97,917
26 »	20,583	41,167	61,750	82,333	1 2,917	1 23,500	1 44,083	1 64,667	1 85,250	2 05,833
27 »	21,375	42,750	64,125	85,500	1 6,875	1 28,250	1 49,625	1 71,000	1 92,375	2 13,750
28 »	22,167	44,333	66,500	88,667	1 10,833	1 33,000	1 55,167	1 77,333	1 99,500	2 21,667
29 »	22,958	45,917	68,875	91,833	1 14,792	1 37,750	1 60,708	1 83,667	2 06,625	2 29,583
30 »	23,750	47,500	71,250	95,000	1 18,750	1 42,500	1 66,250	1 90,000	2 13,750	2 37,500
2 мѣс.	47,500	95,000	1 42,500	1 90,000	2 37,500	2 85,000	3 32,500	3 80,000	4 27,500	4 75,000
3 »	71,250	1 42,500	2 13,750	2 85,000	3 56,250	4 27,500	4 98,750	5 70,000	6 41,250	7 12,500
4 »	95,000	1 90,000	2 85,000	3 80,000	4 75,000	5 70,000	6 65,000	7 60,000	8 55,000	9 50,000
5 »	1 18,750	2 37,500	3 56,250	4 75,000	5 93,750	7 12,500	8 31,250	9 50,000	10 68,750	11 87,500
6 »	1 42,500	2 85,000	4 27,500	5 70,000	7 12,500	8 55,000	9 97,500	11 40,000	12 82,500	14 25,000
7 »	1 66,250	3 32,500	4 98,750	6 65,000	8 31,250	9 97,500	11 63,750	13 30,000	14 96,250	16 62,500
8 »	1 90,000	3 80,000	5 70,000	7 60,000	9 50,000	11 40,000	13 30,000	15 20,000	17 10,000	19 00,000
9 »	2 13,750	4 27,500	6 41,250	8 55,000	10 68,750	12 82,500	14 99,250	17 10,000	19 23,750	21 37,500
10 »	2 37,500	4 75,000	7 12,500	9 50,000	11 87,500	14 25,000	16 62,500	19 00,000	21 42,500	23 75,000
11 »	2 61,250	5 22,500	7 83,750	10 45,000	13 6,250	15 67,500	18 28,750	20 90,000	23 61,250	26 12,500
12 »	2 85,000	5 70,000	8 55,000	11 40,000	14 25,000	17 10,000	19 95,000	22 80,000	25 65,000	28 50,000

Исчисленіе 4% на капиталъ

(на 100 р. въ годъ — 4 р.; за отчисленіемъ 5% государств. налога — 3 р. 80 к.).

1 день	1,056	2,111	3,167	4,222	5,278	6,333	7,389	8,444	9,500	10,556
2 »	2,111	4,222	6,333	8,444	10,556	12,667	14,778	16,889	19,000	21,111
3 »	3,167	6,333	9,500	12,667	15,833	19,000	22,167	25,333	28,500	31,667
4 »	4,222	8,444	12,667	16,889	21,111	25,333	29,556	33,778	38,000	42,222
5 »	5,278	10,556	15,833	21,111	26,389	31,667	36,944	42,222	47,500	52,778
6 дней	6,333	12,667	19,000	25,333	31,667	38,000	44,333	50,667	57,000	63,333

По расчету за:	4% НА КАПИТАЛЪ									
	въ 100 р.	въ 200 р.	въ 300 р.	въ 400 р.	въ 500 р.	въ 600 р.	въ 700 р.	въ 800 р.	въ 900 р.	въ 1000 р.
	Р. К.	Р. К.	Р. К.	Р. К.	Р. К.	Р. К.	Р. К.	Р. К.	Р. К.	Р. К.
7 дней	7,389	14,778	22,167	29,556	36,944	44,333	51,772	59,111	66,500	73,889
8 »	8,444	16,889	25,333	33,778	42,222	50,667	59,111	67,556	76,000	84,444
9 »	9.500	19,000	28,500	38,000	47,500	57,000	66,500	76,000	85,500	95,000
10 »	10,556	21,111	31,667	42,222	52,778	63,333	73,889	84,444	95,000	1 5,556
11 »	11,611	23,222	34,833	46,444	58,056	69,667	81,278	92,889	1 4,500	1 16,111
12 »	12,667	25,333	38,000	50,667	63,333	76,000	88,667	1 1,333	1 14,000	1 26,667
13 »	13,722	27,444	41,167	54,889	68,611	82,333	96,056	1 9,778	1 23,500	1 37,222
14 »	14,778	29,556	44,333	59,111	73,889	88,667	1 3,444	1 18,222	1 33,000	1 47,778
15 »	15,833	31,667	47,500	63,333	79,167	95,000	1 10,833	1 26,667	1 42,500	1 58,333
16 »	16,889	33,778	50,667	67,556	84,444	1 1,333	1 18,222	1 35,111	1 52,000	1 68,889
17 »	17,944	35,889	53,833	71,778	89,772	1 7,667	1 25,611	1 43,556	1 61,500	1 79,444
18 »	19,000	38,000	57,000	76,000	95,000	1 14,000	1 33,000	1 52,000	1 71,000	1 90,000
19 »	20,056	40,111	60,167	80,222	1 00,278	1 20,333	1 40,389	1 60,444	1 80,500	2 00,556
20 »	21,111	42,222	63,333	84,444	1 5,556	1 26,667	1 47,778	1 68,889	1 90,000	2 11,111
21 »	22,167	44,333	66,500	88,667	1 10,833	1 33,000	1 55,167	1 77,333	1 99,500	2 21,167
22 »	23.222	46,444	69,667	92,889	1 16,111	1 39,333	1 62,556	1 85,778	2 09,000	2 32,222
23 »	24,278	48,556	72,833	97,111	1 21,389	1 45,667	1 69,944	1 94,222	2 18,500	2 42,778
24 »	25,333	50,667	76,000	1 1,333	1 26,667	1 52,000	1 77,333	2 2,667	2 28,000	2 53,333
25 »	26,389	52,778	79,167	1 5,556	1 31,944	1 58,333	1 84,722	2 11,111	2 37,500	2 63,889
26 »	27,444	54,889	82,333	1 9,778	1 37,222	1 64,667	1 92,111	2 19,556	2 47,000	2 74,444
27 »	28,500	57,000	85,500	1 14,000	1 42,500	1 71,000	1 99,500	2 28,000	2 56,500	2 85,000
28 »	29,556	59,111	88,667	1 18,222	1 47,778	1 77,338	2 06,889	2 36,444	2 66,000	2 95,556
29 »	30,611	61,222	91,833	1 22,444	1 53,056	1 83,667	2 14,278	2 44,889	2 75,500	3 06,111
30 »	31,667	63,333	95,000	1 26,667	1 58,333	1 90,000	2 21,667	2 53,333	2 85,000	3 16,667
2 мѣс.	63,333	1 26,667	1 90,000	2 53,333	3 16,667	3 80,000	4 43,333	5 06,667	5 70,000	6 33,333
3 »	95,000	1 90,000	2 85,000	3 80,000	4 75,000	5 70,000	6 65,000	7 60,000	8 55,000	9 50,000
4 »	1 26,667	2 53,333	3 80,000	5 6,667	6 33,333	7 60,000	8 86,666	10 13,333	11 40,000	12 66,667
5 »	1 58,333	3 16,667	4 75,000	6 33,333	7 91,667	9 50,000	11 8,333	12 66,667	14 25,000	15 83,333
6 »	1 90,000	3 80,000	5 70,000	7 60,000	9 50,000	11 40,000	13 30,000	15 20,000	17 10,000	19 00,000
7 »	2 21,667	4 43,333	6 65,000	8 86,667	11 8,333	13 30,000	15 51,667	17 73,333	19 95,000	22 16,667
8 »	2 53,333	5 6,667	7 60,000	10 13,333	12 66,667	15 20,000	17 73,333	20 26,667	22 80,000	25 33,333
9 »	2 85,000	5 70,000	8 55,000	11 40,000	14 25,000	17 10,000	19 95,000	22 80,000	25 65,000	28 50,000
10 »	3 16,667	6 33,333	9 50,000	12 66,667	15 83,333	19 00,000	22 16,667	25 33,333	28 50,000	31 66,667
11 »	3 48,333	6 96,667	10 45,000	13 93,333	17 41,667	20 90,000	24 38,333	27 86,667	31 35,000	34 83,333
12 »	3 80,000	7 60,000	11 40,000	15 20,000	19 00,000	22 80,000	26 60,000	30 40,000	34 20,000	38 00,000

Исчисленіе $4\frac{1}{2}\%$ на капиталъ

(на 100 р. въ годъ—4 р. 50 к.; за отчисленіемъ 5% госуд. налога—4 р. 27½ к).

1 день	1,187	2,375	3,562	4,750	5,937	7,125	8,312	9,500	10,687	11,875
2 »	2,375	4,750	7,125	9,500	11,875	14,250	16,625	19,000	21,375	23,750
3 »	3,562	7,125	10,687	14,250	17,812	21,375	24,937	28,500	32,062	35,625
4 »	4,750	9,500	14,250	19,000	23,750	28,500	33,250	38,000	42,750	47,500
5 »	5,937	11,875	17,812	23,750	29,687	35,625	41,562	47,500	53,437	59,375
6 »	7,125	14,250	21,375	28,500	35,625	42,750	49,875	57,000	64,125	71,250
7 »	8,312	16,625	24,937	33,250	41,562	49,875	58,187	66,500	74,812	83,125
8 »	9,500	19,000	28,500	38,000	47,500	57,000	66,500	76,000	85,500	95,000
9 »	10,687	21,375	32,062	42,750	53,437	64,125	74,812	85,500	96,187	1 06,875
10 »	11,875	23,750	35,625	47,500	59,375	71,250	83,125	95,000	1 06,875	1 18,750
11 »	13,062	26,125	39,187	52,250	65,312	78,375	91,437	1 04,500	1 17,562	1 30,625
12 »	14,250	28,500	42,750	57,000	71,250	85,500	99,750	1 14,000	1 28,250	1 42,500
13 »	15,437	30,875	46,312	61,750	77,187	92,625	1 08,062	1 23,500	1 38,937	1 54,375
14 »	16,625	33,250	49,875	66,500	83,125	99,750	1 16,375	1 33,000	1 49,625	1 66,250
15 дней	17,812	35,625	53,437	71,250	89,062	1 06,875	1 24,687	1 42,500	1 60,312	1 78,125

По разсчету за:	4½% НА КАПИТАЛЪ									
	въ 100 р.	въ 200 р.	въ 300 р.	въ 400 р.	въ 500 р.	въ 600 р.	въ 700 р.	въ 800 р.	въ 900 р.	въ 1000 р.
	Р. К.	Р. К.	Р. К.	Р. К.	Р. К.	Р. К.	Р. К	Р. К.	Р. К.	Р. К.
16 дней	19,000	38,000	57,000	76,000	95,000	1 14,000	1 33,000	1 52,000	1 71,000	1 90,000
17 »	20,187	40,375	60,562	80,750	1 00,937	1 21,125	1 42,312	1 61,500	1 81,687	2 01,875
18 »	21,375	42,750	64,125	85,500	1 06,875	1 28,250	1 49,625	1 71,000	1 92,375	2 13,750
19 »	22,562	45,125	67,687	90,250	1 12,812	1 35,375	1 57,937	1 80,500	2 03,062	2 25,625
20 »	23,750	47,500	71,250	95,000	1 18,750	1 42,500	1 66,250	1 90,000	2 13,750	2 37,500
21 »	24,937	49,875	74,812	99,750	1 24,687	1 49,625	1 74,562	1 99,500	2 24,437	2 49,375
22 »	26,125	52,250	78,375	1 04,500	1 30,625	1 56,750	1 82,875	2 09,000	2 35,125	2 61,250
23 »	27,312	54,625	81,937	1 09,250	1 36,562	1 63,875	1 91,187	2 18,500	2 45,812	2 73,125
24 »	28,500	57,000	85,500	1 14,000	1 42,500	1 71,000	1 99,500	2 28,000	2 56,500	2 85,000
25 »	29,687	59,375	89,062	1 18,750	1 48,437	1 78,125	2 07,812	2 37,500	2 67,187	2 96,875
26 »	30,875	61,750	92,625	1 23,500	1 54,375	1 85,250	2 16,125	2 47,000	2 77,875	3 08,750
27 »	32,062	64,125	96,187	1 28,250	1 60,312	1 92,375	2 24,437	2 56,500	2 88,562	3 20,625
28 »	33,250	66,500	99,750	1 33,000	1 66,250	1 99,500	2 32,750	2 66,000	2 99,250	3 32,500
29 »	34,437	68,875	1 03,312	1 37,750	1 72,187	2 06,625	2 41,062	2 75,500	3 09,937	3 44,375
30 »	35,625	71,250	1 06,875	1 42,500	1 78,125	2 13,750	2 49,375	2 85,000	3 20,625	3 56,250
2 мѣс.	71,250	1 42,500	2 13,750	2 85,000	3 56,250	4 27,500	4 98,750	5 70,000	6 41,250	7 12,500
3 »	1 06,875	2 13,750	3 20,625	4 27,500	5 34,375	6 41,250	7 48,125	8 55,000	9 61,875	10 68,750
4 »	1 42,500	2 85,000	4 27,500	5 70,000	7 12,500	8 55,000	9 97,500	11 40,000	12 82,500	14 25,000
5 »	1 78,125	3 56,250	5 34,375	7 12,500	8 90,625	10 68,750	12 46,875	14 25,000	16 03,125	17 81,250
6 »	2 13,750	4 27,500	6 41,250	8 55,000	10 68,750	12 82,500	14 96,250	17 10,000	19 33,750	21 37,500
7 »	2 49,375	4 98,750	7 48,125	9 97,500	12 46,875	14 96,250	17 45,625	19 95,000	22 54,375	24 93,750
8 »	2 85,000	5 70,000	8 55,000	11 40,000	14 25,000	17 10,000	19 95,000	22 80,000	25 65,000	28 50,000
9 »	3 20,625	6 41,250	9 61,875	12 82,500	16 03,125	19 33,750	22 54,375	25 65,000	28 85,625	32 06,250
10 »	3 56,250	7 12,500	10 68,750	14 25,000	17 81,250	21 37,500	24 93,750	28 50,000	32 06,250	35 62,500
11 »	3 91,875	7 83,750	11 75,625	15 67,500	19 59,375	23 51,250	27 43,125	31 35,000	35 26,875	39 18,750
12 »	4 27,500	8 55,000	12 82,500	17 10,000	21 37,500	25 65,000	29 92,500	34 20,000	38 47,500	42 75,000

Исчисленіе 5% на капиталъ

(на 100 р. въ годъ — 5 р.; за отчисленіемъ 5% государ. налога — 4 р. 75 к.).

1 день	1,319	2,639	3,958	5,278	6,597	7,917	9,236	10,556	11,875	13,194
2 »	2,639	5,278	7,917	10,556	13,194	15,833	18,472	21,111	23,750	26,389
3 »	3,958	7,917	11,875	15,833	19,792	23,750	27,708	31,667	35,625	39,583
4 »	5,278	10,556	15,833	21,111	26,389	31,667	36,944	42,222	47,500	52,777
5 »	6,597	13,194	19,792	26,389	33,986	39,583	46,181	52,778	59,375	65,972
6 »	7,917	15,833	23,750	31,667	39,583	46,500	55,417	63,333	71,250	79,167
7 »	9,236	18,472	27,708	36,944	46,181	55,417	64,653	73,889	83,125	92,361
8 »	10,556	21,111	31,667	42,222	52,778	63,333	73,889	84,444	95,000	1 05,555
9 »	11,875	23,750	35,625	47,500	59,375	71,250	83,125	95,000	1 06,875	1 18,750
10 »	13,194	26,388	39,583	52,777	65,972	79,167	92,361	1 05,555	1 18,750	1 31,994
11 »	14,514	29,028	43,542	57,056	72,569	87,083	1 01,597	1 16,111	1 30,625	1 45,139
12 »	15,833	31,667	47,500	63,333	79,167	95,000	1 10,833	1 26,667	1 42,500	1 58,333
13 »	17,153	34,306	51,458	68,611	85,764	1 02,917	1 20,069	1 37,222	1 54,375	1 71,528
14 »	18,472	37,944	55,417	73,889	92,361	1 10,833	1 29,306	1 47,778	1 66,250	1 84,722
15 »	19,792	39,583	59,375	79,167	98,958	1 18,750	1 38,542	1 58,333	1 78,125	1 97,917
16 »	21,111	42,222	63,333	84,444	1 05,556	1 26,667	1 47,778	1 68,889	1 90,000	2 11,111
17 »	22,431	44,861	67,292	89,722	1 12,153	1 34,583	1 57,014	1 79,444	2 01,875	2 24,305
18 »	23,750	47,500	71,250	95,000	1 18,750	1 42,500	1 66,250	1 90,000	2 13,750	2 37,500
19 »	25,069	50,139	75,208	1 00,278	1 24,347	1 50,417	1 75,486	2 00,556	2 25,625	2 50,694
20 »	26,388	52,777	79,167	1 05,556	1 31,994	1 58,333	1 84,722	2 11,111	2 37,500	2 63,889
21 »	27,708	55,417	83,125	1 10,833	1 38,542	1 66,250	1 93,958	2 21,667	2 49,375	2 77,083
22 »	29,028	58,056	87,083	1 16,111	1 45,139	1 74,167	2 03,194	2 32,222	2 61,250	2 90,278
23 »	30,347	60,694	91,042	1 21,389	1 51,736	1 82,083	2 12,431	2 42,778	2 73,125	3 03,472
24 »	31,667	63,333	95,000	1 26,667	1 58,333	1 90,000	2 21,667	2 53,333	2 85,000	3 16,667
25 »	32,986	65,972	98,958	1 31,944	1 64,931	1 97,917	2 30,903	2 63,889	2 96,875	3 29,810
26 »	34,306	68,611	1 02,917	1 37,222	1 71,528	2 05, 32	2 40,133	2 74,444	3 08,750	3 43,055

По расчету за:	5% НА КАПИТАЛЪ									
	въ 100 р.	въ 200 р.	въ 300 р	въ 400 р	въ 500 р	въ 600 р.	въ 700 р.	въ 800 р.	въ 900 р.	въ 1000 р.
	Р. К.	Р. К.	Р. К.	Р. К.	Р. К.	Р. К.	Р. К.	Р. К.	Р. К.	Р. К.
27 дней	35,625	71,250	1 06,875	1 42,500	1 78,125	2 13,750	2 49,375	2 85,000	3 20,625	3 56,250
28 »	37,944	73,889	1 10,833	1 47,778	1 84,722	2 21,667	2 58,611	2 95,556	3 32,500	3 79,444
29 »	38,264	76,528	1 14,792	1 52,056	1 91,319	2 29,583	2 67,847	3 16,111	3 44,375	3 82,639
30 »	39,583	79,167	1 18,750	1 58,333	1 97,917	2 37,500	2 77,083	3 26,666	3 56,250	3 85,833
2 мѣс.	79,167	1 58,333	2 37,500	3 16,666	3 95,833	4 75,000	5 54,167	6 33,333	7 12,500	7 91,667
3 »	1 18,750	2 37,500	3 56,250	4 75,000	5 93,750	7 12,500	8 31,250	9 50,000	10 68,750	11 87,500
4 »	1 58,333	3 16,667	4 75,000	6 33,333	7 91,667	9 50,000	11 08,333	12 66,666	14 25,000	15 83,333
5 »	1 97,917	3 95,833	5 93,750	7 91,666	9 89,583	11 87,500	13 85,417	15 83,333	17 81,250	19 79,167
6 »	2 37,500	4 75,000	7 12,500	9 50,000	11 87,500	14 25,000	16 62,500	19 00,000	21 37,500	23 75,000
7 »	2 77,083	5 54,168	8 31,250	11 08,333	13 85,467	16 62,500	17 39,583	22 16,666	24 93,750	27 70,833
8 »	3 16,667	6 33,333	9 50,000	12 66,666	15 83,333	19 00,000	22 16,667	25 33,333	28 50,000	31 66,667
9 »	3 56,250	7 12,500	10 68,750	14 25,000	17 81,250	21 37,500	24 93,750	28 50,000	32 06,250	35 62,500
10 »	3 95,833	7 91,667	11 87,500	15 83,333	19 79,167	23 75,000	27 70,833	31 66,667	35 62,500	39 58,333
11 »	4 35,417	8 70,833	13 06,250	17 41,667	21 77,083	26 12,500	30 47,917	34 83,333	39 18,750	43 54,167
12 »	4 75,000	9 50,000	14 25,000	19 00,000	23 75,000	28 50,000	33 25,000	38 00,000	42 75,000	47 50,000

Исчисленіе $5^1/_2$% на капиталъ

(на 100 р. въ годъ — 5 р. 50 к.; за отчисленіемъ 5% государств. налога — 5 р. $22^1/_2$ к.).

1 день	1,451	2,903	4,354	5,806	7,257	8,708	10,160	11,611	13,062	14,514
2 »	2,903	5,806	8,708	11,611	14,514	17,417	20,319	23,222	26,125	29,028
3 »	4,354	8,708	13,062	17,417	21,771	26,125	30,479	34,833	39,187	43,542
4 »	5,806	11,611	17,417	23,222	29,028	34,833	40,639	46,444	52,250	58,056
5 »	7,257	14,514	21,771	29,028	36,285	43,542	50,799	58,056	65,312	72,569
6 »	8,708	17,417	26,125	34,833	43,542	52,250	60,958	69,667	78,375	87,083
7 »	10,160	20,319	30,479	40,639	50,799	60,958	71,118	81,278	91,437	1 01,597
8 »	11,611	23,222	34,833	46,444	58,056	69,667	81,278	92,889	1 04,500	1 16,111
9 »	13,062	26,125	39,187	52,250	65,312	78,375	91,437	1 04,500	1 17,562	1 30,625
10 »	14,514	29,028	43,542	58,056	72,569	87,083	1 01,597	1 16,111	1 30,625	1 45,139
11 »	15,965	31,931	47,896	63,861	79,826	95,792	1 11,757	1 27,722	1 43,687	1 59,653
12 »	17,417	34,833	52,250	67,667	87,083	1 04,500	1 21,917	1 39,333	1 56,750	1 74,167
13 »	18,868	37,736	56,604	75,472	94,340	1 13,208	1 32,076	1 50,944	1 69,812	1 88,681
14 »	20,319	40,639	60,958	81,278	1 01,596	1 21,917	1 42,236	1 62,556	1 82,875	2 03,195
15 »	21,771	43,542	65,312	87,083	1 08,854	1 30,625	1 52,396	1 74,167	1 95,937	2 17,708
16 »	23,222	46,444	69,667	92,889	1 16,111	1 39,333	1 62,556	1 85,778	2 09,000	2 32,222
17 »	24,674	49,347	74,021	98,693	1 23,368	1 48,042	1 72,715	1 97,389	2 22,062	2 46,736
18 »	26,125	52,250	78,375	1 04,500	1 30,625	1 56,750	1 82,875	2 09,000	2 35,125	2 61,250
19 »	27,576	55,153	82,729	1 10,306	1 37,882	1 65,458	1 93,035	2 20,611	2 48,187	2 75,764
20 »	29,028	58,056	87,083	1 16,111	1 45,139	1 74,167	2 03,194	2 32,222	2 61,250	2 90,278
21 »	30,479	60,958	91,437	1 21,917	1 52,396	1 82,875	2 13,354	2 43,833	2 74,312	3 04,792
22 »	31,931	63,861	95,792	1 27,722	1 59,653	1 91,583	2 23,514	2 55,444	2 87,375	3 19,306
23 »	33,382	66,764	1 00,146	1 33,528	1 66,910	2 00,292	2 33,674	2 67,156	3 00,437	3 33,819
24 »	34,833	69,667	1 04,500	1 39,333	1 74,167	2 09,000	2 43,833	2 78,767	3 13,500	3 48,333
25 »	36,285	72,569	1 08,854	1 45,139	1 81,423	2 17,708	2 53,993	2 90,278	3 26,562	3 62,847
26 »	37,736	75,472	1 13,208	1 50,944	1 88,681	2 26,417	2 64,153	3 01,889	3 39,625	3 77,361
27 »	39,187	78,375	1 17,562	1 56,750	1 95,937	2 35,125	2 74,312	3 13,500	3 52,687	3 91,875
28 »	40,638	81,278	1 21,917	1 62,556	2 03,194	2 43,833	2 84,472	3 25,111	3 65,750	4 06,389
29 »	42,090	84,181	1 26,271	1 68,361	2 10,451	2 52,542	2 94,632	3 36,722	3 78,812	4 20,903
30 »	43,542	87,083	1 30,625	1 74,167	2 17,708	2 61,250	3 04,792	3 48,333	3 91,875	4 35,417
2 мѣс.	87,083	1 74,167	2 61,250	3 48,333	4 35,417	3 22,500	6 09,583	6 96,667	7 83,750	8 70,833
3 »	1 30,625	2 61,250	3 91,875	5 22,500	6 53,125	7 83,750	9 14,375	10 45,000	11 75,625	13 06,250
4 »	1 74,167	3 48,334	5 22,500	6 96,667	8 70,833	10 45,000	12 19,167	13 93,333	15 67,500	17 41,667
5 »	2 17,708	4 35,417	6 53,125	8 70,833	10 88,542	13 06,250	15 23,958	17 41,667	19 59,375	21 77,083

По разсчету за:	5½% НА КАПИТАЛЪ.																	
	въ 100 р.		въ 200 р.		въ 300 р.		въ 400 р.		въ 500 р.		въ 600 р.		въ 700 р.		въ 800 р.		въ 900 р.		въ 1000 р.	
	Р.	К.	Р.	К.	Р.	К.	Р.	К.	Р.	К.	Р.	К.	Р.	К.	Р.	К.	Р.	К.	Р.	К.
6 мѣс.	2	61,250	5	22,500	7	83,750	10	45,000	13	06,250	15	67,500	18	28,750	20	90,000	23	51,250	26	12,500
7 »	3	04,792	6	09,583	9	14,375	12	19,167	15	23,908	18	28,750	21	33,542	24	38,333	27	43,125	30	47,917
8 »	3	48,333	6	96,667	10	45,000	13	93,333	17	41,667	20	90,000	24	38,333	27	86,667	31	35,000	34	83,333
9 »	3	91,875	7	83,750	11	75,625	15	67,500	19	59,375	23	51,250	27	43,125	31	35,000	35	26,875	39	18,750
10 »	4	35,417	8	70,833	13	06,250	17	41,667	21	77,083	26	12,500	30	47,917	34	83,333	39	18,750	43	54,167
11 »	4	78,957	9	57,915	14	36,875	19	15,839	23	94,797	28	73,750	33	52,707	38	31,679	43	10,625	47	89,573
12 »	5	22,500	10	45,000	15	67,500	20	90,000	26	12,500	31	29,000	36	57,500	41	80,000	47	02,500	52	25,000

Исчисленіе 6% на капиталъ

(на 100 р. въ годъ — 6 руб.; за отчисленіемъ 5% государственн. налога — 5 р 70 к.).

1	день	1,583		3,167		4,750		6,333		7,917		9,500		11,083		12,667		14,250		15,833
2	»	3,167		6,333		9,500		12,667		15,833		19,000		22,167		25,333		28,500		31,667
3	»	4,750		9,500		14,250		19,000		23,750		28,500		33,250		38,000		42,750		47,500
4	»	6,333		12,667		19,000		25,333		31,667		38,000		44,333		50,667		57,000		63,333
5	»	7,917		15,833		23,750		31,667		39,583		47,500		55,417		63,333		71,250		79,167
6	»	9,500		19,000		28,500		38,000		47,500		57,000		66,500		76,000		85,500		95,000
7	»	11,083		22,167		33,250		44,333		55,417		66,500		77,583		88,667		99,750	1	10,833
8	»	12,667		25,333		38,000		50,667		63,333		76,000		83,667	1	01,333	1	14,000	1	26,667
9	»	14,250		28,500		42,750		57,000		71,250		85,500		99,750	1	14,000	1	28,250	1	42,500
10	»	15,833		31,667		47,500		63,333		79,167		95,000	1	10,833	1	26,667	1	42,500	1	58,333
11	»	17,417		34,833		52,250		69,667		87,083	1	4,500	1	21,917	1	39,333	1	57,750	1	74,166
12	»	19,000		38,000		57,000		76,000		95,000	1	14,000	1	33,000	1	52,000	1	71,000	1	90,000
13	»	20,583		41,167		61,750		82,333	1	2,917	1	23,500	1	44,083	1	64,667	1	84,250	2	5,833
14	»	22,167		44,333		66,500		88,667	1	10,833	1	33,000	1	55,167	1	77,333	1	98,500	2	21,667
15	»	23,750		47,500		71,250		95,000	1	18,750	1	42,500	1	66,250	1	90,000	2	12,750	2	37,500
16	»	25,333		50,667		76,000	1	1,333	1	26,667	1	52,000	1	77,333	1	2,667	2	27,000	2	53,333
17	»	26,917		53,833		80,750	1	7,667	1	34,583	1	61,500	1	88,417	2	15,333	2	41,250	2	69,167
18	»	28,500		57,000		85,500	1	14,000	1	42,500	1	71,000	1	99,500	2	28,000	2	56,500	2	85,000
19	»	30,083		60,167		90,250	1	20,333	1	50,417	1	80,500	2	10,583	2	40,667	2	70,750	3	0,833
20	»	31,667		63,333		95,000	1	26,667	1	58,333	1	90,000	2	21,667	2	53,333	2	85,000	3	16,667
21	»	33,250		66,500		99,750	1	33,000	1	66,250	1	99,500	2	32,750	2	66,000	2	99,250	3	32,500
22	»	34,833		69,667	1	4,500	1	39,333	1	74,167	2	09,000	2	43,833	2	78,667	3	13,500	3	48,333
23	»	36,417		72,833	1	9,250	1	45,667	1	82,083	2	18,500	2	54,917	2	91,333	3	27,750	3	64,167
24	»	38,000		76,000	1	14,000	1	52,000	1	90,000	2	28,000	2	66,000	3	4,000	3	42,000	3	80,000
25	»	39,583		79,167	1	18,750	1	58,333	1	97,917	2	37,500	2	77,083	3	16,667	3	56,250	3	95,833
26	»	41,167		82,333	1	23,500	1	64,667	2	05,833	2	47,000	2	88,167	3	29,333	3	70,500	4	11,667
27	»	42,750		85,500	1	28,250	1	71,000	2	13,750	2	56,500	2	99,250	3	42,000	3	84,750	4	27,500
28	»	44,333		88,667	1	33,000	1	77,333	2	21,667	2	66,000	3	10,333	3	54,667	3	99,000	4	43,333
29	»	45,917		91,833	1	37,750	1	83,667	2	29,583	2	75,500	3	21,417	3	67,333	4	13,250	4	59,167
30	»	47,500		95,000	1	42,500	1	90,000	2	37,500	2	85,000	3	32,500	3	80,000	4	27,500	4	75,000
2	мѣс.	95,000	1	90,000	2	85,000	3	80,000	4	75,000	5	70,000	3	65,000	7	60,000	8	55,000	9	50,000
3	»	1	42,500	2	85,000	4	27,500	5	70,000	7	12,500	8	55,000	9	97,500	11	40,000	12	82,500	14	25,000
4	»	1	90,000	3	80,000	5	70,000	7	60,000	9	50,000	11	40,000	13	30,000	15	20,000	17	10,000	19	00,000
5	»	2	37,500	4	75,000	7	12,500	9	50,000	11	87,500	14	25,000	16	62,000	19	00,000	21	37,500	23	75,000
6	»	2	85,000	5	70,000	8	55,000	11	40,000	14	25,000	17	10,000	19	95,000	22	80,000	25	65,000	28	50,000
7	»	3	32,500	6	65,000	9	97,500	13	30,000	16	62,500	19	95,000	23	27,500	26	60,000	29	92,500	33	25,000
8	»	3	80,000	7	60,000	11	40,000	15	20,000	19	00,000	22	80,000	26	60,000	30	40,000	34	20,000	38	00,000
9	»	4	27,500	8	55,000	12	82,500	17	10,000	21	37,500	25	65,000	29	92,500	34	20,000	38	47,500	42	75,000
10	»	4	75,000	9	50,000	14	25,000	19	00,000	23	75,000	28	50,000	33	25,000	38	00,000	42	75,000	47	50,000
11	»	5	22,500	10	45,000	15	67,500	20	90,000	26	12,500	31	35,000	36	57,500	41	80,000	47	02,500	52	25,000
12	»	5	70,000	11	40,000	17	10,000	22	80,000	28	50,000	34	20,000	39	90,000	45	60,000	51	30,000	57	00,000

Учрежденія краткосрочнаго кредита въ Россіи.

Во всей Россіи къ 1-му января 1896 г. дѣйствовали кромѣ государственнаго банка еще 38 акціонерныхъ коммерческихъ банковъ, 95 обществъ взаимнаго кредита и 238 городскихъ общественныхъ банковъ.

Государственный банкъ, его конторы, отдѣленія и агенства имѣютъ цѣлью облегченіе денежн. оборотовъ, содѣйствіе посредствомъ краткосрочн. кредита отечественн. торговлѣ, промышленности и сельскому хозяйству, а также упроченіе денежной кредитной системы и производятъ на болѣе выгодн. для публики условіяхъ всѣ коммерч. операціи, производимыя другими частн. банками. Государственный банкъ производитъ слѣд. операціи: 1) учетъ векселей и другихъ срочн. обязательствъ, 2) выдаетъ ссуды — промышленныя подъ соло-векселя съ обезпеченіемъ, подъ товары и документы на нихъ, подъ закладъ цѣнныхъ бумагъ, 3) открываетъ кредиты по спеціальнымъ текущимъ счетамъ, 4) принимаетъ вклады: на текущій счетъ, безсрочные и срочные, 5) принимаетъ вклады на храненіе, цѣнныя бумаги, золото, серебро и всякія драгоцѣнныя вещи и всякаго рода документы, 6) покупаетъ и продаетъ разныя цѣнности въ имперіи и за границею (простые и переводные векселя, траты и чеки, какъ наличные, такъ и на срокъ, 7) переводъ суммъ, полученіе платежей за счетъ довѣрителей и другія комиссіонныя операціи, 8) выдаетъ ссуды: а) подъ соло-векселя на снабженіе сельскаго хозяйства оборотными суммами, б) подъ хлѣбъ и другіе земледѣльческіе продукты, в) на покупку сельско-хозяйственн. орудій и машинъ и ссуды фабрикамъ этихъ орудій и машинъ, г) для воспособленія отечественному овцеводству, д) для воспособленія отечественному хмѣлеводству, е) подъ соло-векселя на снабженіе оборотными средствами фабрично-заводскихъ предпріятій, 9) продаетъ и покупаетъ билеты германск., французск. и англійск. банковъ и выдаетъ переводы и кредиты на заграничныя мѣста, 10) ссуды подъ залогъ хлѣбныхъ грузовъ при посредствѣ желѣзныхъ дорогъ.

Агенты государственнаго банка учреждаются въ мѣстностяхъ, являющихся болѣе крупными торгово-промышленными или сельско-хозяйственными пунктами и имъ поручаются: 1) производство на мѣстахъ простѣйшихъ банковыхъ операцій, 2) исполненіе разнаго рода дѣйствій по операціямъ, производимымъ непосредственно конторами и отдѣленіями, 3) выдачи ссудъ: мелкихъ промышленныхъ по снабженію хозяйствъ оборотными средствами подъ товары и отсрочка ихъ подъ % бумаги, 4) принятіе вкладовъ на срокъ и безсрочные на текущій срокъ и на храненіе, 5) переводъ денежныхъ суммъ въ пункты нахожденія учрежденій банка, 6) принятіе порученій довѣрителей: полученіе платежей и производство за ихъ счетъ всякаго рода уплаты, принятіе на продажу и покупку % бумагъ, 7) учетъ купоновъ государствен. и частн. цѣнныхъ бумагъ и размѣръ денегъ, 8) принятіе заявленій объ отсрочкахъ и разсрочкахъ долговъ по ссудамъ и векселямъ.

Пункты нахожденія конторъ и отдѣленій государственнаго банка обозначены буквою Г въ спискѣ населенныхъ пунктовъ Россійской имперіи (стр. 226) въ первой графѣ, лѣвѣе названій этихъ пунктовъ.

Календарь капиталистовъ.

ЯНВАРЬ.

Сроки полученія % по купонамъ:

Со 2. 6% займа;—6% обл. займ. гор. Жиздры, Кіева, Одессы, Рыбинска, Сызрани и Тамбова; — 5% золотой ренты 1884 г ; — 5% бил. 1 внутр. съ выигр. займа.; — 4½% закл. металл. л. Общ. Взаимн. Поз. Кред.;—4½% свидѣт. Крестьянск. поз. банка;—4% обл. Николаевской, Тамбово-Козловской и Либаво-Роменской ж. д.;—4½% обл. займ. городовъ: Петербурга, Одессы, Кіева и Тамбова. — Облигац. Одесскаго, Кронштадтскаго, Тифлисскаго и Кіевскаго городск. кред. общ.—Закладн. лист. Харьковскаго, Полтавскаго, Петербурго-Тульскаго, Кіевскаго, Московскаго, Бессарабско-Таврическаго Нижегородско-Самарскаго, Донскаго, Ярославско-Костромскаго, Виленскаго, Тифлисскаго и Кутаисскаго зем. банк.; — 6% обл. общ. для заклада движ. имущ.; — 6% обл. Русск. общ. механ. и горн. заводовъ; — 5½% обл. Коломенск. машиностроит. зав.;—6% обл. Росс. общ. транспорт. кладей; — 6% обл. Невской пригор. конно-жел. дороги.—*Съ 15.* 4% внутр. займа 4 сер., 1891 г.;—4½% обл. финл. займа 1881 г. — *Съ 20.* 4% золот. займа 1890 г., 4 сер.; — 4% бил. Финляндск. съ выигрыш. займа; — 4% бил. золот. займа 1893 г., 5 вып.

ФЕВРАЛЬ.

Сроки полученія % по купонамъ:

Съ 1. 4% металл. бил. Государ. Банка,—6% обл. пароходн. общ. по Волгѣ;—*Съ 17.* 4% золот. займа 1889 г., 1 серіи; —4% золот. займа 1890 г., 2 серіи; — 4% золот. займа 1890 г., 3 серіи; — 4% зол. займа 1890 г., 4 серіи.

МАРТЪ.

Сроки полученія % по купонамъ:

Съ 1. 4% государственной ренты 1894 г.; — 5% 1 займа 1820 г.; — 5% 2 займа 1822 г.; — 5% внутр. съ выигр. займа 1866 г.;—4½% внутр. займа 1893 г.; — 5% займа города Москвы, 6—11 серій; — 4½ и 5% обл. С.-Петерб. Город. Кредитн. Общ.;—5% обл. Московск. Город. Кредитн. Общ.;—Закл. лист. Зем. банка Херс. губ.; — 6% обл. Восточн. Общ. тов. складовъ и трансп. тов. съ выдачею ссудъ.; — 5% обл. займа г. Ревеля;—*Съ 20.* 3½% Россійскаго золот. займа 1891 и 1894 г.; — 4% Россійск. консол. ж.-д. займа, 1, 2 и 3 серій; — 5% обл. Варшавск. Городск. Кредитн. общ.

АПРѢЛЬ.

Сроки полученія % по купонамъ:

Съ 1. 5% 5 займа 1854 г.; — 4% внутр. займа 1 сер. 1887 г.; — 4½% внутр. консол. жел.-дор. займа, 2 вып. 1892 г.;—4% обл. Курско-Харьково-Азов. ж. д., кред.;—4% обл. Орловско-Грязской ж. д., кред.;—4% обл. Ряжско-Моршанской ж. д.; — 5% займа города Варшавы 1884 г.;—5% обл. писчебумаж. фабр. Г. И. Пализена.; — 5% акц. Шуйско-Ивановск.ж. д.;—4% обл. Фастовской ж. д.; — 4% обл. Козлово-Воронежско-Ростовской ж. д.; — 4% обл. Юго-Западныхъ жел. дор.—*Съ 19.* 4% обл. Никол. ж. д., 1 и 2 вып., мет.; — 5% обл. Лодзинскаго Гор. Кредитн. Общ.; — 4% обл. золот. займа 1893 г., 5 вып.

МАЙ.

Сроки полученія % по купонамъ:

Съ 1. 4% непрерывн. доходн. билеты;— 5% закл. съ выигр. лист. Госуд. Двор. Зем. Банка;—4½% внутр. конс. ж.-дор. займа, 1 вып. 1890 г.;—4½% закл. лист. Госуд. Двор. Зем. Банка.;—4% консол. облиг. ж.-дор., 6 вып. 1880 г.;—5% займа города С.-Петербурга;—6% обл. С.-Петерб. Частнаго Ломбарда;—6% обл. Путиловскихъ заводовъ;—6% Московск. тов. Невск. мех. завода.; — Обл. общ. Александр. сталелит. завода;—6% обл. общ. »Самолетъ«,—5% акц. Московско-Казанск. ж. д.—*Съ 20.* 4% золотаго займа 1889 г., 1 серіи;—4% золотаго займа 1890 г., 2 серіи;— 4% золотаго займа 1890 г., 3 серіи;—4% золотаго займа 1890 г., 4 серіи.

ІЮНЬ.

Сроки полученія % по купонамъ:

Съ 1. 4% государственной ренты 1894 г.; 5% государств. желѣзн.-дор. ренты; — 4½% внутр. займа 1893 г.; — 6% обл. конно-жел. дор. въ С Петербургѣ; — 6%

обл. пароходн. общ. по Днѣпру. — *Съ 15.* 4% внутр. займа, 3 серіи, 1891 г. — *Съ 20.* 4% золот. займа 1893 г., 5 серіи.;— 3½% золот. займа 1894 г.; — 4% росс. консол. жел.-дор. займа 1, 2 и 3 серій;— 5% обл. общ. Южно-Русск. каменноугольн. промышленности.

ІЮЛЬ.

Сроки полученія % по купонамъ:

Съ 1. 6% займа; — 5% золотой ренты 1884 г; — 5% бил. 1 внутр. съ выигр. займа;—4½% закл. мет. л. Общ. Взаимн. поз. кред.; — 4½% свидѣт. Крестьянск. позем. банка; — 4% обл. Николаевской, Тамбово-Козловской и Либаво-Роменской ж. д.;—4½% обл. займ. городовъ: Петербурга, Одессы, Кіева и Тамбова.—Облигац. Одесскаго, Кронштадтскаго, Тифлисскаго и Кіевскаго городск. кредитн. общ.;— закладн. лист. Харьковскаго, Полтавскаго, Петербурго-Тульскаго, Кіевскаго, Московскаго, Бессарабско-Таврическаго, Нижегородско-Самарскаго, Донскаго, Ярославско - Костромскаго, Виленскаго, Тифлисскаго и Кутаисскаго зем. банковъ; —6% обл. общ. для заклада движ. имущ.; —5½% обл. Коломенск. машиностроит. зав.; — 6% обл. Росс. общ. транспорт. кладей;—6% обл. Невской пригор. конножел. дороги. — *Съ 15.* 4% внутр. займа, 4 сер., 1891 г.;—4½% обл. финл. займа 1881 г.—*Съ 20.* 4% золот. займа 1890 г., 4 сер.; — 4% обл. золот. займа 93 г., 5 вып.

АВГУСТЪ.

Сроки полученія % по купонамъ:

Съ 1. 6% обл. пароходн. общ. по Волгѣ.— *Съ 20.* 4% золот. займа 1889 г., 1 серіи; — 4% золот. займа 1890 г., 2 серіи;—4% золот. займа 1890 г., 3 серіи;— 4% зол. займа 1890 г., 4 серіи.

СЕНТЯБРЬ.

Сроки полученія % по купонамъ:

Съ 1. 4% государственной ренты 1894 г.; —5% 1 займа 1820 г.; — 5% 2 займа 1822 г.; — 5% внутр. съ выигр. займа 1866 г.;—4½% внутр. займа 1893 г.; — 5% займа города Москвы, 6—11 сер.;— 4½ и 5% обл. С.-Петерб. Город. Кредитн. общ.;—5% обл. Московск. Город. Кредитн. общ.; — Закл. лист. Зем. банка Херс. губ.; — 6% обл. Восточн. Общ. тов. складовъ и трансп. тов. съ выдачею ссудъ; — 5% обл. займа г. Ревеля. — *Съ 20.* 3½% Россійскаго золот. займа 1891 и 1894 г.;—4% Россійск. консол. ж.-д. займа, 1, 2 и 3 серій.;—5% обл. Варшавск. Городск. Кредитн. общ.

ОКТЯБРЬ.

Сроки полученія % по купонамъ:

Съ 1. 5% 5 займа 1854 г.;—4% внутр. займа 1 сер. 1887 г.;—4½% внутр. конс. ж.-дор. займа, 2 вып., 1892 г.;—4% обл. Курско-Харьково-Азов. ж. д., кред.;—4% обл. Орловско-Грязской ж. д., кред.; — 4% обл. Ряжско-Моршанской ж. д.;—5% займа города Варшавы 1884 г.;—5% обл. писчебумажн. фабр. Г. И. Пализена; — 5% акц. Шуйско-Ивановск. ж. д.; — 4% обл. Фастовской ж. д.;—4% обл. Козлово-Воронежско-Ростовск. ж. д.; — 4% обл. Юго-Западныхъ жел. дор.—*Съ 19.* 4% обл. Никол. ж. д., 1 и 2 вып., мет.; — 5% обл. Лодзинскаго Гор. Кредитн. Общ.; — 4% золот. займа 1890 г., 4 сер.—*Съ 20.* 4% обл. золот. займа 1893 г., 5 вып.

НОЯБРЬ.

Сроки полученія % по купонамъ:

Съ 1. 4% непрерывн. доходн. билет.;— 5% закл. съ выигр. лист. Госуд. Двор. Зем. Банка;—4½% внутр. конс. ж.-дор. займа, 1 вып., 1890 г.;—4½% закл. лист. Госуд. Двор. Зем. Банка;—4% консол. обл. ж.-д., 6 вып., 1880 г.; — 5% займа города С.-Петербурга; — 6% обл. С.-Петерб. Частнаго Ломбарда; - 6% обл. Путиловскихъ заводовъ;—6% обл. Московск. тов. Навск. мех. завода;—Обл. общ. Александр. сталелит. завода;— 6% обл. общ. „Самолетъ“; —5% акц. Московско - Казанск. ж. д. — *Съ 19.* 4% золотаго займа 1889 г., 1 серіи, — 4% золотаго займа 1890 г., 2 серіи; — 4% золотаго займа 1890 г.; 3 серіи; — 4% золотаго займа 1890 г., 4 серіи.

ДЕКАБРЬ.

Сроки полученія % по купонамъ:

Съ 1. 4% государственной ренты 1894 г.; —5% государств. желѣзн.-дор. ренты; — 4½% внутр. займа 1893 г.; — 6% обл. конно-жел. дор. въ С.-Петербургѣ; — 6% обл. пароходн. общ. по Днѣпру. — *Съ 15.* 4% внутр. займа, 3 серіи, 1891 г. — *Съ 20.* 4% золот. займа 1893 г., 5 серіи;— 3½% золот. займа 1894 г.; — 4% Росс. консол. жел.-дор. займа 1, 2 и 3 серій;— 5% обл. общ. Южно-Русск. каменноугольн. промышленности.

Таблица серій 1-го внутренн. 5% съ выигрыш. займа,

вышедшихъ въ тиражи погашенія съ 1-го іюля 1865 года по 1-е января 1896 года включительно.

001 009 014 015 030 034 045 047 048 по 050 052 054 962 067 075 076 078 079 083
091 092 108 111 118 124 128 134 136 139 160 177 178 186 187 190 194 210 213 214
216 217 219 227 231 233 244 по 246 255 263 266 270 272 282 288 291 313 328 335
339 347 355 356 359 360 364 369 377 383 407 414 417 422 424 436 457 463 464 479
485 488 502 509 513 515 516 520 521 528 по 531 536 540 542 544 548 552 558 561 578
580 593 599 603 605 611 619 620 636 648 454 672 673 674 677 684 686 688 694 698
703 706 707 709 711 713 714 715 724 728 736 742 752 753 766 770 773 779 804 808
810 825 846 849 851 859 872 876 878 886 888 894 897 899 903 904 910 916 919 922
927 928 934 941 945 948 по 951 954 956 957 960 961 966 969 971 979 980 983 987
989 993 998 999 **1011** 013 014 017 026 027 029 030 041 043 045 049 061 063
066 069 071 073 074 083 087 093 099 104 106 108 121 129 136 155 164 165 177 181
184 193 198 199 201 203 206 207 209 220 226 231 234 236 237 239 245 247 249 251
252 254 267 270 273 282 299 309 314 322 328 332 333 337 341 343 345 349 353 355
358 359 362 365 368 385 389 395 400 405 423 426 427 433 437 447 451 454 457 по
460 474 479 482 484 485 496 497 498 500 501 504 506 510 522 533 538 539 544 548
549 551 553 555 560 566 567 570 572 576 581 582 590 595 599 600 602 606 607 609
612 616 620 622 629 637 641 659 662 666 671 675 688 689 715 721 723 731 735 737
743 744 753 756 759 764 774 778 783 785 798 800 806 807 808 811 812 815 821 823
830 832 836 838 859 865 868 875 877 881 889 892 893 899 907 908 914 915 916 918
928 929 932 933 938 952 954 964 982 985 987 988 989 995 997 999 **2006** 008
012 014 016 019 022 025 041 044 046 068 075 078 085 086 094 097 100 106 108 111
112 115 116 121 125 130 132 135 138 142 144 152 164 167 178 184 190 198 201 214
217 221 222 230 233 248 250 251 256 264 266 269 271 276 282 284 286 289 303 306
307 314 316 325 326 331 334 338 по 341 346 356 359 362 363 368 374 380 383 385
390 392 398 399 400 406 411 413 420 421 427 432 439 441 444 451 462 463 468 471
474 476 478 482 483 494 499 511 515 516 526 533 538 541 543 555 570 572 574 575
580 581 582 583 584 591 605 611 626 629 632 635 639 646 647 652 658 659 661 664
671 674 678 695 696 707 708 710 721 729 734 744 751 762 763 765 773 774 780 784
786 789 793 794 795 800 803 807 809 813 818 824 833 837 845 852 854 857 858 862
865 866 868 880 882 887 888 893 900 903 909 911 917 918 927 933 951 954 955 960
970 971 978 982 **3000** 003 004 008 009 010 015 018 019 023 024 026 031
по 034 036 047 059 062 066 071 073 074 088 090 091 096 098 101 109 114 115 117
124 132 135 138 139 145 148 154 155 170 183 184 188 189 194 197 по 201 204 216
221 224 225 233 245 246 247 252 261 263 272 279 282 290 292 306 308 320 323 по
325 327 328 340 341 345 347 348 350 358 360 361 365 371 379 390 392 395 400 по
404 410 414 415 419 427 428 446 457 458 466 469 473 479 480 491 497 499 501 502
505 508 510 511 525 532 533 535 542 544 546 550 554 559 563 564 566 572 573 574
580 581 584 587 590 591 597 602 608 611 612 614 620 621 622 624 627 632 639 646
649 651 652 655 657 664 667 по 670 675 676 678 684 696 697 702 703 704 708 709
714 716 718 721 729 736 738 749 750 753 758 761 775 776 780 781 783 785 786 787
793 794 797 798 803 805 806 809 814 816 820 823 829 833 846 854 855 861 871 888
892 897 898 901 903 907 913 914 925 929 930 944 952 954 958 959 965 966 980 982
983 996 999 **4007** 024 027 032 038 по 041 045 055 064 065 078 081 098 099
102 104 108 110 116 124 131 132 156 158 160 177 178 181 183 185 189 202 207 210
211 217 222 224 228 231 239 245 247 по 249 257 260 261 265 266 279 281 285 290
295 296 301 302 309 по 311 314 317 по 319 324 325 341 349 356 357 360 362 371
377 384 391 393 по 395 397 404 410 411 415 417 420 423 424 426 429 431 443 445
448 452 455 458 459 466 467 472 476 477 481 484 486 по 488 491 501 по 503 508
509 525 526 532 534 540 543 544 546 559 563 566 567 572 575 578 580 584 585 601
607 612 613 615 617 618 625 627 634 640 641 644 647 651 652 672 673 680 682 по
684 687 688 690 691 698 700 по 703 706 708 712 713 716 717 719 721 723 725 738
744 747 751 753 754 763 765 767 772 773 780 800 808 811 812 817 818 839 851 852
853 954 857 860 877 880 882 883 886 900 901 902 907 909 914 919 921 923 927 931
932 936 938 941 943 947 948 952 954 955 958 по 960 965 971 974 976 977 982 990
994 996 993 **5019** 034 042 047 048 051 053 060 063 065 078 084 по 087

092 115 125 132 140 142 150 152 155 159 166 173 180 181 189 194 205 211 217 218
224 227 233 235 243 251 260 269 272 280 292 293 296 306 308 311 320 324 331 по
334 350 352 353 356 358 359 373 382 383 389 392 396 397 404 405 407 408 414 по
416 424 428 430 433 434 441 453 455 461 464 466 по 468 477 479 482 485 486 492
493 515 517 523 531 533 539 540 544 545 546 548 550 568 571 581 584 592 593 603
611 615 617 619 624 627 634 по 636 645 662 665 674 680 693 697 698 704 710 по
712 719 727 728 732 736 738 745 749 755 по 757 768 772 778 790 800 804 806 814
815 821 823 по 825 828 835 839 846 по 848 858 868 887 888 895 897 899 903 906
по 910 912 915 923 924 927 936 по 938 946 947 951 960 963 965 976 979 984 990
991 994 995 **6011** 015 016 026 029 033 037 039 047 049 050 057 059 063
064 077 082 093 096 110 114 115 123 124 126 128 134 135 140 142 143 151 158 159
162 172 173 184 189 203 205 209 210 214 221 227 231 232 235 238 248 250 266 268
270 278 280 308 309 311 314 331 336 345 346 349 350 359 361 370 378 379 385 386
388 390 400 407 409 410 413 421 424 429 430 432 444 452 454 461 468 471 475 478
480 493 495 496 501 503 505 507 509 513 521 522 532 533 534 546 549 552 556 560
565 572 585 587 588 594 597 608 611 612 614 620 625 626 631 635 639 640 651 653
654 657 660 664 665 670 по 672 679 684 689 699 709 710 711 718 719 723 727 728
729 732 738 745 749 758 759 761 762 764 778 781 783 785 794 799 807 814 815 825
826 831 848 856 по 860 862 866 877 903 907 920 923 928 934 935 951 953 955 963
972 975 976 978 979 984 986 988 991 996 997 **7002** 009 014 016 023 028
043 044 046 049 050 053 065 068 069 071 077 081 089 091 097 103 107 110 112 113
114 119 125 130 139 145 152 154 157 159 167 168 169 189 195 205 206 214 217 220
221 229 232 246 259 264 266 268 277 288 289 294 297 301 302 304 308 325 333 334
344 350 351 352 355 356 357 360 372 377 378 384 385 389 402 404 406 408 409 415
419 421 423 426 436 438 441 447 456 459 461 467 490 494 500 511 521 527 528 535
540 541 549 551 552 559 560 565 567 568 570 574 575 577 582 584 593 594 599 600
603 612 614 618 620 627 630 639 651 654 658 660 668 672 673 677 679 683 690 691
695 700 702 704 705 706 708 709 713 718 720 722 724 727 731 734 736 746 756 763
766 772 773 780 791 795 797 800 801 807 по 809 816 820 826 628 840 844 852 853
854 858 860 865 867 868 869 872 880 882 888 889 901 903 910 913 922 933 939 942
950 951 964 966 967 971 979 981 983 987 по 990 992 995 996 997
8001 002 010 014 017 018 020 022 027 035 036 038 044 046 047 051 053 058 060
063 072 074 077 083 085 088 092 093 097 102 104 105 112 113 114 127 134 139 142
146 157 160 163 164 469 183 184 187 192 196 200 205 212 214 216 219 233 234 238
257 260 261 267 277 281 286 293 295 299 302 304 307 311 315 316 318 325 по 327
331 335 338 339 349 356 361 362 368 369 372 375 по 377 381 388 392 409 по 411
415 416 418 424 425 433 438 439 442 447 450 458 по 460 463 470 471 481 486 489
по 492 500 507 509 523 526 527 529 530 534 535 536 538 539 540 545 549 551 552
564 566 570 572 574 579 580 583 586 589 596 599 601 606 616 619 625 628 632 639
640 643 649 655 656 658 662 664 669 по 671 678 684 696 700 704 715 717 723 730
732 741 744 745 748 749 754 757 758 762 763 766 769 771 по 773 778 788 790 794
796 797 806 807 816 822 824 825 830 834 843 850 858 860 865 867 868 870 873 875
879 882 890 892 902 909 911 912 913 916 924 925 931 932 939 940 945 950 955 958
960 969 972 974 977 978 980 985 **9000** 003 007 023 025 029 036 038 044
047 052 055 058 062 072 077 085 087 089 094 105 114 116 124 129 148 156 161 171
173 180 201 202 211 224 226 227 232 233 239 241 242 243 252 261 270 272 275 279
280 286 292 300 303 317 324 329 337 344 350 358 360 364 366 370 371 372 377 378
379 383 390 391 394 395 396 404 405 409 412 413 414 416 419 421 423 по 425 428
432 434 437 438 443 448 455 463 466 469 472 473 475 489 490 493 496 500 512 515
516 522 523 530 543 550 553 554 559 562 568 573 576 по 578 582 590 592 по 594
597 598 600 605 606 611 614 617 619 622 625 628 632 639 640 643 648 656 667 671
672 676 681 682 683 687 690 691 693 710 714 716 719 721 725 727 по 729 738 745
746 751 752 754 755 760 770 786 791 794 804 808 810 813 825 830 833 841 844 846
851 852 854 859 862 868 871 876 по 879 884 888 по 890 895 897 898 917 924 930
935 937 939 945 по 947 950 952 по 954 961 964 965 968 972 976 988 989 998
10000 002 008 011 012 016 017 029 031 032 034 039 045 060 061 066 по
068 079 080 086 091 098 121 130 143 144 155 170 173 174 183 193 200 201 218 219
226 230 231 241 243 246 251 258 264 266 268 269 277 291 292 297 298 299 301 309
310 317 326 330 333 352 354 357 361 369 373 378 383 390 395 по 397 400 по 402
407 408 410 413 415 418 421 427 428 431 432 433 438 448 452 по 454 459 460 465

483 по 485 502 503 514 526 527 532 535 537 541 552 554 555 557 559 564 567 568
569 578 582 585 599 606 615 624 628 633 639 642 652 657 659 662 663 665 675 677
678 691 694 698 703 708 712 716 721 722 725 730 731 733 737 738 745 751 756 761
769 770 771 774 779 785 787 790 796 по 798 803 804 808 814 419 820 823 827 830
833 841 845 846 858 863 881 903 905 908 909 912 927 929 930 940 по 943 946 948
955 962 975 978 985 990 998 **11004** 007 009 013 018 038 050 056 061
по 064 066 068 071 072 074 083 086 087 092 093 096 097 113 124 132 133 134 138
141 143 146 148 152 161 166 167 168 176 179 189 188 193 214 217 218 221 227 233
242 258 261 264 269 271 284 285 287 292 297 300 307 311 321 325 326 329 332 335
355 357 361 365 380 382 387 393 398 403 408 409 411 412 421 224 426 432 437 445
447 454 457 462 463 466 475 478 479 481 482 485 502 505 511 514 516 524 535 542
543 558 559 563 564 565 574 589 592 607 608 617 619 620 623 625 631 по 634 638
642 658 665 673 679 698 703 705 716 718 723 725 729 737 743 758 760 764 765 768
773 774 778 779 780 786 787 792 797 798 801 826 827 833 836 842 по 845 847 855
856 857 863 866 871 877 по 880 885 898 899 901 905 912 917 918 925 927 932 939
949 953 954 955 960 963 964 971 975 980 981 987 992 999 **12002** 004 005
009 014 015 019 020 026 029 030 031 034 046 049 052 054 055 058 059 061 063 069
075 077 078 104 105 108 110 117 124 125 133 135 137 152 154 156 163 164 170 176
178 179 190 192 195 196 202 205 207 213 218 220 226 235 245 259 265 267 279 287
289 298 300 303 305 306 311 312 320 322 324 326 332 340 348 350 356 358 359 365
366 367 379 381 382 385 387 394 405 406 411 420 423 426 439 446 по 448 456 464
466 470 473 475 482 488 497 499 502 504 512 514 517 518 524 525 528 540 542 554
559 562 566 571 576 584 585 589 595 605 611 612 623 625 634 641 642 647 663 665
273 682 687 697 702 705 706 711 712 715 719 731 733 734 737 738 747 751 755 761
773 790 795 799 805 806 809 817 818 825 839 850 853 857 870 876 882 893 896 899
902 905 913 915 924 933 934 950 953 960 968 969 970 975 980 983 987 988 989 992
996 997 **13000** 002 006 025 027 032 034 038 040 042 048 050 058 062
068 070 075 078 082 083 087 089 092 093 097 102 103 105 108 111 112 114 115 122
124 128 132 139 140 144 151 154 171 175 179 181 192 194 195 198 201 205 206 209
210 211 215 222 230 242 245 247 249 250 258 262 266 267 273 274 281 283 284 287
290 300 301 305 312 по 315 326 333 336 337 338 341 342 345 346 349 362 363 368
372 373 375 377 379 383 389 396 398 407 408 414 417 421 423 425 431 432 435 439
442 445 447 448 450 453 457 464 466 472 477 481 485 486 491 495 496 501 502 504
по 506 510 514 519 521 529 538 542 544 546 549 552 555 558 562 576 578 586 589
600 по 602 604 606 607 623 628 631 по 634 642 643 646 по 648 652 663 665 681
682 683 687 688 700 701 705 707 709 711 712 715 831 733 736 739 742 745 749 756
763 765 772 776 787 789 794 795 796 799 800 804 806 812 816 817 823 825 839 849
853 861 866 868 880 892 898 902 906 913 914 923 926 932 по 934 938 943 949 950
952 953 957 960 962 972 977 978 980 983 985 999 **14002** 009 015 021
030 031 036 039 941 043 047 048 069 079 087 093 095 096 098 101 105 108 113 122
123 125 127 133 150 154 158 164 167 168 177 188 193 196 199 207 210 214 216 225
227 228 233 234 235 240 251 255 256 260 268 269 271 276 284 286 289 294 299 300
310 316 320 323 324 326 330 333 337 338 341 345 353 355 356 363 365 370 375 380
383 390 395 399 по 402 408 414 427 434 436 440 444 445 449 451 по 453 473 475
481 483 484 489 491 493 505 514 519 520 522 524 527 528 531 540 542 546 552 564
566 576 579 581 585 587 589 596 600 605 611 612 614 619 621 622 625 630 635 637
643 646 по 649 656 657 663 665 670 681 682 684 688 695 699 703 705 707 709 712
717 724 727 731 734 745 748 751 752 760 773 786 789 по 792 794 806 812 814 815
820 824 830 832 840 812 по 844 859 866 868 872 876 878 879 880 882 883 884 894
906 909 920 929 937 939 943 по 946 948 952 955 960 063 969 972 975 982 995 997
998 **15000** 009 011 013 014 019 023 024 028 033 034 039 041 046 047
050 061 065 068 071 073 077 084 086 по 088 092 093 099 114 118 124 134 137 145
149 151 152 155 157 158 160 161 164 172 173 176 185 186 197 219 223 237 242 243
252 253 255 257 260 261 264 267 270 271 281 282 285 287 293 306 308 311 315 316
317 323 324 328 340 343 347 348 349 357 358 360 363 367 368 370 373 374 392 394
396 397 398 401 404 406 413 419 431 448 449 453 459 465 474 475 477 480 483 490
496 500 502 306 509 519 520 522 524 533 536 540 541 544 549 551 552 555 556 560
562 570 571 578 585 586 589 591 599 600 602 612 613 616 623 624 626 629 631 632
642 646 656 657 678 691 694 696 699 704 705 717 719 724 725 727 728 735 737 740
750 756 759 760 762 769 773 783 787 792 793 798 800 802 803 818 830 835 838 845

857 860 861 863 878 886 891 896 897 904 906 907 915 916 921 922 927 928 929 932
935 936 939 946 950 955 962 965 966 969 976 978 992 993 999
16001 013 017 018 025 034 042 044 045 046 049 050 059 061 066 073 075 076 080
084 086 091 092 110 111 113 118 119 131 133 134 135 146 147 153 158 160 161 174
199 202 205 207 215 221 223 228 241 251 255 263 271 274 284 287 298 305 310 312
314 325 326 337 338 340 341 342 352 366 368 369 371 374 375 377 381 383 387 393
394 398 401 405 406 409 410 413 425 434 437 456 457 461 462 471 479 495 498 505
506 508 511 514 520 522 526 по 528 534 540 548 555 560 563 570 576 578 579 580
585 586 587 593 599 600 601 611 617 по 620 622 640 649 654 654 658 660 661 663
664 667 675 676 677 684 692 699 700 702 705 706 708 710 713 722 728 730 734 741
746 747 748 757 762 764 770 777 796 798 802 805 808 809 814 815 816 818 220 823
827 829 833 838 847 858 867 880 по 883 885 887 893 897 900 909 913 918 926 928
930 931 944 954 962 978 982 986 988 989 993 **17002** 006 013 037 040 041
042 045 049 055 059 063 069 071 073 074 078 082 083 086 089 097 099 104 111 113
120 128 133 139 146 156 160 164 172 185 190 202 206 209 215 222 237 238 243 246
249 251 253 258 260 266 269 276 278 280 282 287 299 302 311 312 315 319 322 324
333 334 337 338 342 347 350 351 355 360 362 по 364 374 383 385 390 391 394 397
403 407 408 416 427 433 436 440 445 449 450 461 466 471 473 478 483 484 487 504
505 508 509 511 по 513 518 520 524 528 529 532 536 540 543 546 550 554 557 560
561 565 571 579 580 581 582 585 586 595 597 599 603 606 608 609 615 616 622 623
625 639 642 644 648 665 668 670 671 673 676 682 685 688 700 701 704 706 720 726
729 по 732 737 739 по 742 745 755 758 762 764 778 782 789 791 792 794 799 800
803 804 812 816 825 827 831 837 838 841 842 850 853 855 869 880 883 886 899 904
907 910 913 917 919 920 926 936 942 943 952 954 957 962 964 967 968 982 985 986
993 995 **18009 18011** 012 014 016 022 028 030 034 036 038 039 043 058
061 063 065 068 079 087 098 100 102 104 105 106 109 110 113 117 119 122 123 132
146 148 149 153 155 157 162 169 171 172 178 179 184 189 193 по 195 197 по 199
202 205 206 208 211 214 228 230 238 246 251 257 269 271 273 277 283 287 288 302
309 311 312 315 316 317 327 328 333 337 340 350 356 357 366 367 368 372 375 283
393 397 399 405 407 410 437 438 440 459 460 462 464 по 462 464 по 466 472 474
475 477 484 486 488 494 499 501 513 517 523 524 531 538 539 550 554 559 561 563
565 568 570 575 579 583 595 613 615 618 633 635 636 637 644 647 651 652 658 662
665 666 667 678 679 685 692 700 734 по 739 742 745 752 754 756 769 773 774 776
785 789 791 797 801 803 804 806 820 821 828 829 831 836 841 844 854 859 861 870
875 888 889 891 910 912 919 920 930 931 935 950 957 962 965 966 983 984 991 994
19010 017 018 019 039 042 046 060 061 064 066 074 082 085 087 089
091 104 116 119 125 127 132 134 135 140 148 155 160 162 165 166 167 176 187 по
189 191 192 198 201 203 209 222 223 224 225 231 234 240 246 247 250 258 262 265
271 272 273 278 282 291 292 300 304 306 308 310 по 315 317 321 322 326 331 335
337 346 347 357 360 365 366 369 378 386 391 392 397 400 403 405 411 425 428 443
444 447 450 455 456 459 468 475 476 479 493 496 499 501 502 503 504 506 510 512
519 521 528 533 539 550 556 562 565 568 572 573 588 594 595 600 603 606 612 613
619 620 626 627 630 634 635 639 641 642 644 652 656 658 660 665 670 671 677 680
681 683 684 691 993 697 705 по 709 714 716 718 721 734 744 747 757 761 762 763
770 778 781 по 783 789 790 793 по 796 799 806 813 816 825 827 833 834 838 840
856 857 861 866 871 873 877 по 879 882 888 901 902 905 906 911 912 921 927 936
939 943 951 957 958 960 962 965 968 978 984 985 989 990 996.

Всего 4,412 серій, составляющихъ 220,600 билетовъ на сумму 22.060,000 р. Осталось въ обращеніи 15,588 серій, составляющихъ 779,400 билетовъ на сумму 77.940,000 рублей.

Таблица билетовъ 1-го внутренняго 5% съ выигрыш. займа 1864 г., **не предъявленныхъ** по 15-е іюня 1896 г. **къ полученію выигрышей**, выпавшихъ въ тиражи, произведенные съ 1-го іюля 1866 г.

Выигрыши въ	200,000	рублей,	серія	№ 00,823	билетъ	№ 30	(янв.	тиражъ	1896 г.)
„ „	10,000	„	„	№ 01,253	„	№ 35	(іюльск.	„	1894 г.)
„ „	10,000	„	„	№ 02,076	„	№ 42	(янв.	„	1896 г.)
„ „	10,000	„	„	№ 03,072	„	№ 47	(янв.	„	1895 г.)
„ „	10,000	„	„	№ 13,955	„	№ 34	(янв.	„	1895 г.)

Выигрыши въ **8,000** рублей:

№ серій.	№ билетовъ.	Время тиража.	№ серій.	№ билетовъ.	Время тиража.	№ серій.	№ билетовъ.	Время тиража.	№ серій.	№ билетовъ.	Время тиража.
00,047	50	іюль 91	—	—	—	08,927	16	янв. 94	—	—	—

Выигрыши въ **5,000** рублей:

04,621	36	янв. 96	13,303	38	янв. 94	15,564	05	іюль 94	18,366	48	янв. 96
07,466	22	— 92	15 371	49	— 96	15,949	46	янв. 93	—	—	—
10,859	7	— 96	15,385	18	— 92	17,460	37	— 94	—	—	—

Выигрыши въ **1,000** рублей:

00,168	44	янв. 94	07,552	23	янв. 96	12,802	38	янв. 94	15,040	23	янв. 96
00,293	2	— 96	08,475	37	іюль 74	13,968	45	— 91	17,787	27	— —
01,397	36	— 96	10,778	34	— 91	14,387	3	— 78	18,731	5	іюль 95
02,208	41	— 96	11,349	30	янв. 96	14,428	50	— 93	—	—	—
03,078	23	— 88	11,739	3	— 91	14,796	43	— 95	—	—	—
05,281	20	— 90	12,424	38	— 88	15,029	11	іюль 92	—	—	—

Выигрыши въ **500** рублей:

00,044	6	янв. 96	00,626	39	янв. 96	01,440	32	іюль 91	01,746	23	іюль 92
00,085	50	— 95	00,722	50	іюль 97	01,461	34	— 93	01,792	38	— 89
00,275	32	іюль 87	00,963	16	янв. 91	01,517	12	— 90	01,810	33	янв. 96
00,287	42	янв. 95	00,972	33	іюль 81	01,536	28	— 88	01,849	45	іюль 96
00,288	10	— 74	01,127	50	— 93	01,585	4	— 93	01,943	31	янв. 86
00,380	13	іюль 94	01,182	27	— 87	01,714	13	— 93	—	—	—
00,538	37	янв. 88	01,433	23	янв. 90	01,740	37	— 94	—	—	—

№ № серій.	№ № билетовъ.	Время тиража.	№ № серій.	№ № билетовъ.	Время тиража.	№ № серій.	№ № билетовъ.	Время тиража.	№ № серій.	№ № билетовъ.	Время тиража.
01,943	31	янв. 86	05,403	7	іюль 93	10,531	12	іюль 88	15,246	41	іюль 91
01,968	31	— 96	05,450	10	— 88	10,612	39	янв. 95	15,272	50	янв. 96
02,032	38	іюль 94	05,471	12	— 91	10,618	34	— 91	15,298	29	— 95
02,140	44	янв. 96	05,733	14	— 94	10,664	12	— 95	15,450	33	іюль 92
02,145	21	— —	05,334	9	янв. 96	10,789	12	іюль 92	15,549	24	— 85
02,175	22	— 89	05,783	33	— 94	10,917	46	янв. 92	15,610	31	янв. 92
02,207	46	— 96	05,853	31	іюль 92	11,060	30	іюль 94	15,621	12	— 96
02,329	37	— 78	06,054	50	янв. 89	11,156	12	янв. 87	15,729	5	— —
02,420	10	— —	06,624	32	— 95	11,197	36	іюль 94	15,745	36	іюль 94
02,454	9	— 93	06,829	21	іюль 93	11,429	16	янв. 96	15,924	42	янв. 96
02,504	40	— 92	06,867	1	янв. 95	11,453	19	— 93	15,944	31	— 96
02,525	19	— 86	06,939	16	— 96	11,493	40	— 87	15,953	36	— 91
02,562	18	— 96	07,031	47	— 76	11,674	22	іюль 93	15,964	19	— 96
02,649	5	— 95	07,162	10	— 85	11,818	3	янв. 84	16,100	14	— 94
02,768	10	іюль 91	07,204	37	— 90	11,996	14	— 86	16,268	40	іюль 94
02,863	14	янв. 96	07,279	48	— 96	12,212	11	іюль 94	16,364	5	— 89
02,904	42	іюль 90	07,444	43	— —	12,244	6	янв. —	16,380	34	— 92
02,968	10	янв. 89	07,543	13	іюль 88	12,348	27	іюль 88	16,562	39	— 93
02,992	15	іюль 93	07,640	38	янв. 90	12,532	25	— 94	16,571	39	янв. 95
03,038	13	янв. 95	07,717	5	іюль 91	12,540	3	— 84	16,700	23	іюль 92
03,053	23	— 83	07,723	31	янв. 96	12,670	34	янв. 94	16,935	40	янв. 84
03,087	17	— 94	07,794	17	— 91	12,719	24	іюль 78	16,959	40	— 95
03,166	4	іюль 93	07,821	22	— 96	12,759	36	янв. 96	16,966	33	— 91
03,215	33	янв. 96	07,919	4	іюль 90	12,775	43	— 95	17,567	46	— 95
03,231	8	— 81	07,959	43	янв. 92	12,886	22	— 96	17,593	18	— —
03,295	17	— 93	08,115	21	— 69	13,130	46	— —	17,611	45	— 96
03,442	28	іюль 92	08,180	46	іюль 94	13,163	1	— —	17,717	18	іюль 92
03,461	1	янв. 94	08,194	16	янв. 95	13,292	26	— 95	17,824	13	янв. 94
03,467	4	— 96	08,240	47	— 96	13,374	1	іюль 94	17,888	47	іюль —
03,711	34	— —	08,315	50	іюль 83	13,489	34	янв. 96	17,891	1	янв. 74
04,113	20	— —	08,394	24	янв. 90	13,524	23	іюль 94	18,149	41	іюль 93
04,192	15	— 95	08,455	8	іюль —	13,700	24	янв. 96	18,152	32	— 94
04,203	19	іюль 94	09,109	9	— 94	13,722	27	— 94	18,224	19	— 88
04,205	18	янв. 90	09,126	7	янв. 91	13,829	6	іюль 85	18,274	13	янв. 96
04,305	28	— 96	09,354	9	— 94	13,968	38	— 94	18,540	40	іюль 93
04,376	24	— 86	09,385	50	— 95	14,004	42	янв. 96	18,635	26	янв. 90
04,556	34	— 95	09,417	9	— 96	14,169	39	— 95	18,761	32	іюль 90
04,614	9	— —	09,488	32	— —	14,184	20	— 96	18,792	37	— 93
04,694	2	іюль —	09,585	16	іюль 94	14,251	44	іюль 90	18,869	16	іюль 91
04,729	45	янв. —	09,603	19	янв. —	14,439	38	янв. 91	18,899	48	янв. 76
04,893	4	— 96	09,674	10	іюль 93	14,455	12	— 90	19,035	8	іюль 93
04,897	3	іюль 91	09,724	40	янв. 79	14,769	24	— 96	19,169	3	іюль 88
04,968	39	— 92	09,854	35	— 96	14,772	46	— 95	19,215	48	янв. 76
04,983	33	янв. 90	09,838	16	— 94	14,933	17	— 96	19,354	26	— 80
05,045	41	— 93	09,929	30	— —	14,959	5	— 94	19,420	30	— 95
05,105	32	іюль 92	10,084	17	іюль 94	14,978	11	іюль —	19,458	52	— —
05,203	40	— 87	10,175	14	янв. 96	15,154	11	— 93	19,858	49	— —
05,276	24	янв. 96	10,280	25	— 94	15,167	7	— 89	19,944	45	іюль 85
05,314	32	іюль 92	10,462	30	— —	15,172	42	янв. 96	19,997	38	янв. 91

Уплата выигрышей производится исключительно въ конторѣ Государственнаго Банка, въ С.-Петербургѣ, по предъявленіи билета.

Таблица серій 1-го внутренняго 5% съ выигрыш. займа, вышедшихъ въ тиражъ погашенія 1-го іюля 1896 года (63 тиражъ).

00,011 00,146 00,234 00,249 00,261 00,322 00,556 00,575 00,627 00,853 00,869 00,890
00,967 01,012 01,078 01,095 01,143 01,263 01,495 01,718 01,722 01,736 01,879 01,924
01,983 02,038 02,050 02,082 02,302 02,344 02,405 02,449 02,453 02,546 02,723 02,745
02,895 03,235 03,332 03,336 03,344 03,494 03,507 03,701 03,824 03,838 03,844 03,879
03,906 04,047 04,089 04,096 04,120 04,359 04,460 04,550 04,968 05,035 05,067 05,209
05,230 05,259 05,267 05,528 05,576 05,633 05,715 05,792 05,882 06,249 06,274 06,296
06,583 06,649 06,721 06,871 07,108 07,201 07,225 07,291 07,437 07,486 07,655 07,855
07,993 08,037 08,081 08,126 08,131 08,270 08,436 08,520 08,522 08,544 08,556 08,802
08,936 09,060 09,149 09,290 09,346 09,362 09,407 09,417 09,426 09,518 09,618 09,774
09,934 09,960 10,037 10,322 10,477 10,598 10,601 10,614 10,707 10,726 10,829 10,867
10,923 10,928 11,005 11,256 11,278 11,509 11,835 11,907 12,017 12,050 12,241 12,646
12,787 12,951 13,029 13,031 13,060 13,174 13,184 13,187 13,306 13,410 13,805 13,808
14,028 14,034 14,052 14,072 14,136 14,263 14,317 14,361 14,389 14,424 14,448 14,680
14,686 14,779 14,935 14,938 14,990 15,090 15,277 15,592 15,649 15,718 15,763 15,912
15,964 16,054 16,180 16,539 16,550 16,572 16,681 16,743 16,752 16,906 16,910 16,959
17,154 17,279 17,506 17,600 17,679 17,713 17,775 17,959 18,124 18,274 18,293 18,343
18,371 18,403 18,481 18,482 18,611 18,612 18,763 18,765 18,998 19,013 19,133 19,142
19,243 19,305 19,355 19,356 19,555 19,730 19,952 19,954.

Всего 212 серій, составляющихъ 10,600 билетовъ, на сумму 1.378,000 рублей.

Уплата капитала по вышедшимъ въ тиражъ билетамъ, по 130 руб. за билетъ, будетъ производиться съ 1-го октября 1896 года въ конторахъ и отдѣленіяхъ Государственнаго Банка.

Таблица серій 2-го внутренн. 5% съ выигрыш. займа 1866 г.

вышедшихъ въ тиражи погашенія, начиная съ 1-го по 60 тиражъ, съ 1-го сентября 1866 года по 2-е сентября 1896 года включительно.

004 009 010 017 023 030 034 035 037 040 041 045 054 060 072 086 087 102 104 106
110 121 122 126 127 129 132 134 137 152 153 156 168 171 172 179 182 184 187 188
192 199 201 203 205 216 218 220 221 227 232 236 242 243 255 260 263 269 271 275
280 283 290 311 320 327 331 338 341 344 351 361 369 373 382 388 389 391 392 393
397 405 409 419 420 422 424 425 437 439 441 444 445 459 461 468 471 473 479 485
486 503 514 521 525 529 530 534 537 544 548 565 568 577 581 583 587 589 590 595
597 603 608 609 611 626 634 639 649 657 658 661 674 681 685 687 689 693 697 702
706 709 720 723 724 729 733 737 745 746 756 770 771 783 806 810 813 818 827 828
838 842 843 846 850 852 855 858 871 872 874 876 877 878 879 884 887 892 893 900
907 918 919 924 938 949 955 957 962 975 983 995 **1002** 003 012 021 023 026 032
050 053 056 064 065 067 069 076 081 082 083 087 094 100 103 112 113 130 135 139
143 144 145 146 152 158 165 172 174 175 176 179 182 203 208 212 220 222 233 242
246 254 255 256 270 271 275 276 278 295 296 317 325 332 338 340 342 344 351 352

353 359 367 368 369 370 372 381 382 385 390 392 396 400 405 409 410 415 418 428
446 450 452 459 460 467 468 477 470 483 485 498 505 512 по 515 520 524 527 528
530 532 542 548 553 554 555 556 557 561 562 563 565 568 569 577 579 582 587 588
592 595 597 598 605 609 616 618 621 623 630 633 640 642 645 646 651 652 655 659
664 674 678 680 688 691 693 705 706 707 718 719 720 722 725 749 751 754 756 757
759 764 791 795 800 801 803 806 814 815 820 821 822 824 830 838 839 844 848 864
872 873 875 887 892 897 900 902 904 908 909 912 918 919 937 939 943 945 949 952
956 958 959 963 969 970 996 999 **2009** 010 012 016 028 030 037 041 043 051 053
055 057 062 070 071 072 074 075 076 082 088 089 091 097 098 103 104 105 111 120
121 122 125 130 131 133 150 153 161 162 166 172 177 182 189 194 201 215 225 230
233 238 239 242 253 257 258 262 270 272 277 279 293 294 307 309 313 316 322 325
332 335 336 348 359 366 373 380 382 384 386 392 403 406 410 418 422 424 429 433
443 447 452 453 461 463 465 467 472 474 481 484 486 490 492 495 496 498 499 502
504 507 512 513 516 517 524 528 529 531 532 534 535 550 557 558 560 566 571 572
584 586 589 595 597 605 607 609 610 624 628 629 630 632 641 644 649 650 651 653
655 663 669 670 672 676 679 686 689 691 695 696 700 704 707 708 711 712 713 726
731 737 739 751 752 754 757 759 761 765 770 773 778 781 790 793 794 796 797 798
799 804 805 806 808 809 816 831 836 838 846 849 852 855 862 873 885 880 890 892
900 903 918 927 935 941 942 947 952 958 961 962 966 968 970 979 981
3005 006 020 023 037 045 047 063 065 074 089 094 095 098 109 112 115 120 123
125 127 132 133 134 141 143 150 156 157 159 160 166 171 182 183 193 197 204 205
210 211 216 223 233 236 237 238 248 249 267 270 271 272 273 274 278 279 288 289
290 298 300 311 323 324 329 333 334 338 341 346 347 352 366 369 383 389 392 393
399 400 406 424 427 432 434 437 438 448 456 461 465 466 467 477 479 481 483 489
494 498 514 519 526 530 533 534 536 537 548 557 559 562 565 566 567 580 582 584
585 589 593 598 600 603 604 605 608 609 610 613 619 620 624 637 638 639 651 652
655 663 665 666 667 669 671 677 695 698 703 707 708 717 726 729 730 731 737 742
748 750 763 778 781 785 796 801 804 810 824 826 832 833 834 842 843 848 852 853
854 855 857 862 864 865 867 869 870 872 875 880 883 890 894 907 915 923 927 928
930 935 941 954 958 962 970 974 983 989 992 993 **4002** 006 017 018 021
022 024 026 032 033 035 040 043 046 050 057 061 067 070 071 080 081 084 086 089
092 100 103 105 106 107 112 116 125 127 130 132 134 135 144 148 156 165 168 174
176 180 186 188 189 190 201 202 203 214 217 222 224 227 239 242 247 249 253 257
259 262 268 269 274 282 300 301 302 307 318 327 331 336 349 354 358 362 368 370
375 378 379 390 391 394 401 419 422 423 432 434 435 439 442 449 456 457 558 461
476 491 493 494 499 501 520 521 526 528 530 547 550 552 555 557 560 562 567 575
583 592 593 605 609 615 628 637 639 644 649 650 664 667 668 677 678 683 684 685
695 696 705 709 714 717 721 735 749 750 755 760 763 769 777 781 786 790 802 805
811 814 816 830 835 836 849 844 846 849 856 857 873 885 886 894 905 908 912 914
916 917 919 932 933 935 940 942 943 951 963 966 969 972 976 978 992 993 999
5007 019 020 021 022 024 029 031 033 034 037 038 039 052 058 059 063 077
080 085 089 093 095 100 103 111 115 118 120 123 126 130 138 141 145 150 154 159
166 171 172 174 180 183 184 188 193 195 202 203 204 206 408 221 224 232 234 240
243 245 249 250 251 259 269 273 277 286 295 303 304 305 306 307 308 310 312 324
332 334 336 341 349 351 355 359 360 368 372 375 396 399 408 410 415 422 429 430
433 434 435 446 448 451 458 460 466 467 469 471 472 477 480 481 487 491 495 496
506 509 520 524 526 530 532 535 537 538 539 541 543 552 556 559 560 565 567 570
579 582 591 593 611 615 620 628 630 636 637 644 646 648 649 653 658 659 683 684
693 704 710 711 712 714 715 720 723 724 725 726 741 743 753 754 758 760 761 766
767 768 777 780 786 787 799 811 814 817 837 838 840 846 858 863 865 874 877 880
881 887 895 900 904 920 940 943 947 951 959 963 968 975 979 994 997
6005 011 017 019 021 023 024 026 027 029 032 033 055 063 070 074 075 077 079
082 090 092 094 098 100 106 108 113 124 126 143 145 146 150 154 158 159 176 179
184 191 206 213 221 222 233 235 236 241 243 247 253 259 270 271 273 277 280 283
285 287 288 289 295 298 307 311 313 318 323 329 330 335 336 337 341 358 360 361
363 364 368 387 390 391 394 395 399 402 411 417 418 419 426 428 433 435 436 445
450 460 464 465 466 468 470 475 476 490 492 496 499 501 510 517 518 521 524 531
534 542 543 546 547 552 554 555 562 566 576 579 580 581 583 584 585 588 589 604
609 612 619 624 625 635 636 643 644 951 652 667 668 670 673 683 694 698 699 706
710 711 716 724 734 741 743 745 754 760 775 782 788 789 791 793 797 800 804 808

810 813 814 823 837 841 844 845 847 854 858 865 866 870 872 887 878 884 886 890
892 895 896 899 904 910 917 926 930 932 942 957 960 963 967 968 973 974 983 986
988 989 990 994 998 **7006** 010 014 018 022 025 029 038 039 040 044
049 053 057 060 062 071 075 077 086 090 091 100 108 111 114 125 129 **138** 140 143
146 147 152 158 159 160 161 165 173 174 175 177 178 191 206 210 212 218 221 223
229 230 239 248 249 253 254 256 264 268 275 276 277 278 281 284 291 299 300 302
307 312 315 318 319 326 339 346 355 356 357 372 376 388 394 400 408 422 425 426
442 449 450 457 459 461 464 469 473 484 486 487 488 492 495 499 501 502 508 516
518 521 522 525 529 531 532 534 537 543 546 557 558 559 560 564 565 578 581 582
585 598 599 601 603 605 608 609 611 612 613 615 621 624 629 631 632 635 639 641
643 644 654 661 662 665 668 678 684 709 712 720 723 727 729 731 748 759 764 772
776 782 784 785 788 792 794 797 802 806 813 831 834 843 847 848 851 854 855 864
869 875 879 880 884 885 889 894 900 908 911 913 915 919 922 929 935 937 940 942
943 945 954 955 961 862 969 972 975 976 983 989 990 **8005** 010 012
015 016 017 019 024 025 033 039 048 049 050 052 053 057 062 064 065 067 074 078
079 082 097 102 107 112 120 125 126 127 128 133 136 140 152 156 157 165 166 168
173 175 176 181 184 187 196 197 200 202 205 210 213 221 231 238 241 248 251 253
255 262 267 271 287 293 299 300 303 304 307 308 309 311 312 313 317 318 324 331
335 338 339 341 343 345 347 353 354 358 359 361 365 366 379 387 390 393 394 396
408 424 425 426 430 432 442 445 448 451 453 460 465 467 469 470 471 476 479 486
487 493 495 496 497 498 503 523 540 542 552 558 564 567 575 576 579 580 591 596
598 606 617 624 625 627 629 638 643 645 648 666 669 по 682 683 687 689 701 702
713 727 746 750 753 754 758 774 775 781 783 792 793 801 803 804 812 814 815 818
819 821 823 827 834 843 850 854 855 860 872 873 881 883 887 889 901 905 917 924
927 929 935 936 937 938 942 943 944 949 952 955 959 960 965 967 970 974 979 984
986 991 995 997 **9005** 025 028 032 036 037 041 043 044 053 055 062 066
082 089 090 091 102 105 115 120 123 127 130 131 137 142 143 149 154 161 172 173
194 195 199 206 211 212 219 224 227 233 240 245 247 249 254 262 273 290 295 298
311 314 317 319 320 322 326 327 328 334 336 340 342 343 347 352 356 364 365 375
378 379 394 400 401 403 404 408 411 417 418 420 432 433 435 438 442 444 446 457
458 463 465 477 483 490 493 494 506 514 523 527 530 534 540 550 551 552 553 555
566 570 572 574 596 598 601 602 605 607 613 624 627 629 642 644 645 650 655 658
659 667 685 687 689 695 697 699 706 708 718 722 726 728 745 749 752 764 767 773
774 776 780 796 800 806 816 827 829 841 857 860 863 866 872 875 881 888 889 893
895 905 910 913 914 921 932 939 942 944 945 951 954 956 958 959 974 979 982 984
10001 002 006 007 019 024 032 040 041 043 044 046 061 069 071 090
107 110 113 118 120 124 128 131 153 163 165 175 177 178 179 183 186 190 193 194
195 206 214 218 221 223 227 228 229 230 232 235 236 242 243 245 247 250 251 258
263 270 280 293 302 307 308 312 314 316 319 320 321 326 327 336 337 341 343 355
359 361 372 373 374 377 381 386 388 395 402 405 406 407 408 413 418 420 426 430
437 438 440 442 454 455 458 470 474 478 479 488 492 493 509 519 528 532 533 534
536 542 543 544 545 550 554 556 562 574 578 580 588 590 599 600 602 616 622 625
630 634 636 646 655 659 665 667 668 671 675 680 685 687 696 698 705 710 715 720
724 729 739 742 744 745 747 755 765 775 783 786 791 799 805 806 811 812 825 836
842 844 850 853 859 863 867 871 879 887 889 891 893 902 905 918 919 921 922 924
933 939 945 957 958 965 966 968 971 980 981 992 995 998 **11005**
010 018 026 029 030 032 039 043 052 054 060 061 063 071 076 080 085 086 095 096
099 100 102 105 111 142 145 147 154 155 172 186 193 194 198 202 205 206 207 210
215 221 222 232 239 253 260 261 270 272 275 279 282 285 286 288 290 291 301 316
324 325 329 336 346 347 351 355 368 370 381 383 385 390 391 393 397 409 411 427
428 430 431 434 436 438 441 442 443 446 448 449 453 462 464 465 469 472 479 483
485 487 491 494 505 506 511 512 517 518 519 522 526 529 532 534 539 546 549 556
559 561 562 566 569 573 578 581 583 592 593 594 607 622 628 631 632 637 639 640
655 656 670 674 675 682 684 685 689 691 694 695 697 702 703 704 712 717 721 722
723 730 731 743 756 759 763 770 771 775 777 780 793 797 798 800 816 826 827 830
833 838 842 844 846 848 855 856 863 879 881 887 891 892 896 898 899 901 903 906
908 909 914 918 927 940 943 по 947 962 968 978 981 988 997
12001 004 007 021 022 023 027 037 039 045 049 063 066 077 083 085 091 096 101
102 125 128 133 137 139 142 143 149 152 159 163 165 187 195 196 208 221 224 228
230 236 245 252 261 262 263 266 267 273 274 286 287 293 296 297 307 311 312 315

321 330 340 342 346 353 357 361 362 368 376 386 388 397 406 408 411 413 423 428
435 437 439 440 442 449 453 454 456 463 466 468 470 473 474 476 477 478 492 497
505 531 542 544 546 552 556 561 565 572 573 578 580 587 588 591 592 596 599 602
609 611 614 628 631 632 636 659 666 667 670 671 672 674 689 693 696 697 700 702
704 705 710 716 723 726 730 735 741 743 749 754 755 760 763 764 765 766 767
768 769 770 772 777 792 794 795 797 798 803 807 808 809 810 815 822 836 838 840
843 854 855 860 861 867 870 876 877 879 890 892 893 895 900 903 907 916 923 928
933 936 938 942 948 949 953 962 963 966 975 978 982 983 984 987 998
13000 004 005 008 013 014 020 021 024 040 044 054 069 074 084 085 088 090 093
101 117 120 132 137 148 149 157 159 161 162 164 170 175 177 180 184 186 191 193
204 206 208 209 218 226 241 246 247 249 251 255 262 263 270 271 279 293 297 299
306 310 312 313 328 333 337 354 361 365 373 374 375 383 392 394 395 397 399 400
403 404 405 407 411 412 414 416 420 424 430 437 438 444 458 466 470 479 482 495
498 507 510 511 514 517 518 520 524 525 526 529 542 546 547 549 550 563 571 574
575 579 584 589 597 602 604 607 618 623 637 640 643 648 649 654 667 668 671
672 674 682 687 688 689 690 691 696 700 706 724 728 730 750 751 752 761 766 772
776 784 812 813 820 822 824 829 830 832 841 842 843 845 868 872 874 876 880 883
885 888 894 897 907 916 918 925 927 932 940 942 951 953 955 960 965 975 978 980
984 **14010** 016 020 028 040 043 046 047 051 054 074 077 078 086 088 092 101
103 104 112 124 125 127 131 132 135 137 138 143 144 145 157 158 170 173 174 176
178 180 183 185 189 198 200 203 204 210 223 226 234 241 250 254 262 266 270 278
282 285 302 305 310 314 320 327 330 334 347 348 351 362 364 376 384 391 393 394
401 403 405 408 419 421 423 425 428 429 431 432 434 437 445 451 458 466 469 470
474 481 487 491 493 496 504 516 522 531 532 533 534 535 537 545 547 554 555 559
563 571 575 577 580 584 588 594 596 609 623 626 631 634 636 637 638 639 641 644
650 664 669 674 678 681 682 691 694 695 698 705 706 707 712 718 727 728 737 744
746 747 748 749 752 754 757 760 761 764 770 771 772 786 789 794 796 797 801 813
809 824 829 830 833 835 849 860 869 870 879 884 888 894 896 900 901 904 907 911
912 918 919 923 928 931 933 940 943 949 951 956 967 969 971 975 978 979 980 981
990 993 994 **15015** 018 019 024 027 028 029 030 053 064 073 075 089
091 092 094 095 132 137 138 144 156 160 179 181 183 185 186 187 198 204 213 215
216 217 218 224 230 233 238 241 243 245 249 251 255 257 261 266 268 270 273 276
277 280 281 285 292 294 297 301 312 313 316 328 339 342 346 360 366 369 381 385
400 406 411 415 417 426 427 432 440 441 454 455 463 464 466 467 485 488 495 507
509 511 513 533 538 548 550 556 559 565 573 581 582 583 595 598 599 604 610 613
615 617 619 622 626 629 630 632 644 646 654 656 664 667 680 689 690 691 692 695
696 702 706 707 709 710 711 720 726 728 731 733 741 745 746 748 758 761 764 772
789 795 796 806 808 813 815 820 824 825 838 841 847 845 852 869 872 873 874 876
879 882 899 902 903 904 905 909 921 924 926 928 929 934 944 945 946 947 955 962
966 969 980 982 983 986 988 992 993 **16001** 005 010 012 024
025 027 032 035 037 047 050 053 055 062 074 085 087 099 107 110 115 126 128 133
145 152 155 156 159 162 167 168 170 177 182 187 192 198 211 213 215 219 221 222
223 225 231 232 236 238 239 240 243 245 268 289 295 296 298 300 302 304 309 316
318 320 321 325 327 328 333 336 338 339 354 358 365 366 367 373 376 377 384 399
400 511 413 415 417 420 435 636 439 440 441 446 451 452 455 458 460 467 471 472
473 478 482 485 491 494 496 500 503 505 508 512 519 521 529 530 532 534 537 543
544 554 556 557 563 568 572 579 585 586 593 594 596 602 604 606 607 609 612
614 по 617 620 624 632 634 635 637 639 641 650 657 663 665 673 677 678 680 686
690 692 695 704 706 707 714 716 718 721 725 726 731 734 739 745 746 751 752 763
764 765 773 776 778 784 788 795 797 806 807 810 815 818 824 827 837 838 845 846
854 855 856 857 859 860 861 862 866 869 873 882 899 914 922 928 933 938 940 947
952 954 955 956 957 958 959 964 972 974 977 987 990 994 **17006** 009
010 019 026 029 035 044 049 050 053 056 062 068 074 077 081 090 095 096 098 110
112 116 120 126 127 128 129 132 135 139 145 151 152 153 158 162 167 174 176 180
197 199 202 207 226 235 237 249 250 252 253 255 256 259 266 272 273 275 283 287
291 297 299 302 315 316 318 320 323 335 338 339 346 347 351 354 356 357 359 363
368 371 373 374 384 386 387 394 407 412 418 420 422 423 427 444 452 455 462 463
472 474 475 478 481 483 484 488 490 493 497 498 508 512 513 515 517 526 532 535
536 538 541 546 547 561 568 571 577 581 596 599 604 605 609 610 614 615 617
618 621 625 628 636 641 645 652 657 660 664 665 667 668 673 675 676 679 680 691

694 697 705 712 723 726 727 736 738 740 742 743 746 747 748 757 771 774 777 780
784 787 795 798 799 805 808 809 810 815 817 818 821 826 по 829 844 847 857 860
865 869 872 875 876 882 884 885 691 898 899 904 907 908 913 918 925 929 932 934
941 949 956 962 970 973 978 981 983 985 987 992 996 999 **18002**
006 010 024 031 033 038 044 051 054 057 062 063 067 071 073 079 081 088 095 108
116 121 123 125 133 135 138 140 143 144 153 154 156 159 160 167 169 173 177 184
191 194 195 196 197 209 212 214 218 222 227 228 231 236 237 240 243 252 255 260
262 264 266 268 271 282 289 292 293 301 317 319 321 322 331 348 852 353 361 371
381 383 386 388 390 394 395 396 400 404 407 409 410 411 424 431 432 434 435 436
445 448 450 451 471 473 477 478 480 484 486 491 492 493 498 507 508 511 512 520
539 539 553 561 585 566 572 575 578 581 582 583 585 590 596 598 600 621 627 629
635 639 642 645 651 652 657 660 661 664 666 674 676 678 679 691 692 699 700 703
723 724 727 738 739 740 744 746 757 761 765 766 778 787 788 793 796 799 802 806
810 812 814 815 821 822 837 842 843 855 858 859 860 865 871 872 879 883 889 891
893 914 922 923 924 928 929 930 934 940 949 952 953 955 956 968 974 978 991 994
996 997 **19000** 004 005 006 013 015 016 024 025 028 039 044 051 054
056 060 062 068 074 077 085 088 093 098 101 108 111 112 116 117 120 126 136 142
144 164 170 178 187 190 192 197 200 203 211 212 222 229 230 235 237 244 248 254
257 259 264 265 266 268 274 284 291 292 297 298 307 308 313 320 327 328 332 333
335 336 337 339 342 352 353 355 358 362 376 380 381 392 397 400 401 410 419 430
432 439 441 447 464 475 483 485 489 495 501 504 512 515 518 519 631 533 540 542
557 568 576 594 597 605 607 613 621 632 635 647 650 651 657 659 660 672 679 682
689 691 692 698 705 706 717 719 722 726 728 734 744 747 749 755 761 763 765 775
776 788 790 793 800 801 804 807 810 814 825 829 832 839 840 842 846 851 855 859
860 864 866 868 871 873 877 889 895 918 930 936 938 941 942 943 952 956 958 959
963 969 980 988 989 991

Всего 4,296 серій, составляющихъ 214,800 билетовъ на сумму 21.789,000 р. Осталось въ обращеніи 15,704 серіи, составляющія 785,200 билетовъ на сумму 78.211,000 рублей.

Таблица билетовъ 2-го внутренняго 5% съ выигрыш. займа 1866 г., **не предъявленныхъ** по 15-е августа 1896 г. **къ полученію выигрышей,** выпавшихъ въ тиражи, произведенные съ 1-го сентября 1866 года.

Выигрыши въ 40,000 рублей, серія № 19,525 билет. № 38 (тиражъ въ мартѣ 1892 г.)
„ „ 10,000 „ „ № 12,182 „ № 18 (тиражъ въ сент. 1894 г.)

Выигрыши въ 8,000 рублей:

№ № серій.	№ № билетовъ.	Время тиража.	№ № серій.	№ № билетовъ.	Время тиража.	№ № серій.	№ № билетовъ.	Время тиража.	№ № серій.	№ № билетовъ.	Время тиража.
08,071	18	сент. 95	—	—	—	—	—	—	17,141	46	сент. 91

Выигрыши въ 5,000 рублей:

04,751	21	сент. 92	09,610	30	сент. 95	09,682	44	марта 95	19,363	06	сент. 89
—	—	—	—	—	—	—	—	—	17,511	44	марта 96

Выигрыши въ 1,000 рублей:

01,407	26	сент. 94	04,654	23	сент. 85	12,886	50	сент. 88	18,852	23	марта 85
01,411	40	марта 94	06,909	14	марта 96	13,439	27	марта 96	19,704	42	— 96
02,138	32	сент. 95	09,904	04	— 84	15,308	21	сент. 93	19,435	32	— 90
02,576	28	— 95	09,205	13	— 94	18,216	50	марта 96	—	—	—
04,218	23	марта 96	12,114	44	сент. 87	18,831	36	— 90	—	—	—

Выигрыши въ 500 рублей:

00,100	48	марта 93	01,744	29	сент. 88	03,501	16	марта 95	05,088	22	сент. 83
00,123	32	сент. 67	01,779	5	марта 96	03,586	2	сент. 94	05,229	9	марта 96
00,298	26	марта 94	01,890	20	сент. 94	03,617	25	марта 96	05,323	18	сент. 95
00,365	31	сент. 89	01,890	38	— —	03,699	45	— 95	05,386	34	марта 93
00,414	47	— 90	01,927	15	марта 89	03,755	27	— 80	05,549	45	сент. 91
00,418	8	— 95	01,946	25	— —	03,861	23	— 87	05,633	38	— 95
00,454	12	марта —	01,962	49	— 91	03,900	45	— 86	05,666	36	марта 90
00,491	41	— 96	01,987	5	сент. 94	03,990	41	— 78	05,698	13	сент. 92
00,501	42	сент. 86	02,035	40	— 93	04,009	28	— 96	05,770	3	марта 82
00,621	11	— 93	02,140	18	марта 91	04,028	31	— 94	05,831	39	сент. 83
00,625	26	— 91	02,165	21	— 94	04,064	47	сент. 84	05,883	4	марта 80
00,625	48	марта —	02,195	41	сент. 88	04,149	14	марта 94	05,988	3	сент. 87
00,738	40	— 90	02,231	18	марта 94	04,260	42	— 83	06,049	2	марта 95
00,741	35	— 96	02,394	24	сент. 93	04,297	7	— 96	06,209	29	— 88
00,839	47	— —	02,425	19	— 79	04,320	24	— 85	06,281	17	— 95
00,898	22	сент. 93	02,449	27	марта 95	04,421	3	сент. 93	06,328	38	сент. —
00,936	35	— 90	02,458	18	сент. 84	04,468	1	марта 96	06,367	41	марта 90
00,972	34	марта —	02,873	22	марта 96	04,495	3	— 91	06,458	22	— 95
01,079	1	— 83	02,874	28	сент. 94	04,512	22	— 92	06,582	44	сент. 88
01,128	16	сент. 95	02,911	48	марта —	04,756	26	сент. 94	06,595	45	— 93
01,205	3	марта 96	02,919	39	— 87	04,801	35	сент. 95	06,696	12	марта 96
01,386	43	— —	03,106	11	— 96	04,819	24	— 94	06,705	10	сент. 92
01,408	23	сент. 94	03,114	36	марта 94	04,891	46	марта —	06,861	48	марта 93
01,591	16	— 93	03,213	47	сент. 89	04,895	3	— 96	06,810	21	сент. 88
01,703	16	сент. 95	03,368	1	марта 96	04,969	5	сент. 81	06,851	34	— 94
01,715	48	— 96	03,449	37	— —	05,027	48	— 91	07,028	33	сент. 93

№ № серій.	№ № билетовъ.	Время тиража.	№ № серій.	№ № билетовъ.	Время тиража.	№ № серій.	№ № билетовъ.	Время тиража.	№ № серій.	№ № билетовъ.	Время тиража.
07,213	8	марта 95	10,699	24	марта 87	13,719	30	сент. 93	17,037	28	марта 86
07,292	45	— 94	10,778	46	— 96	13,739	43	— 95	17,151	40	— 82
07,348	31	— —	10,784	9	— 84	13,762	37	марта —	17,164	10	сент. 85
07,459	12	сент. 78	10,917	22	— 91	13,792	11	— —	17,208	12	марта 90
07,460	8	— 92	11,035	43	сент. 94	13,800	4	— 96	17,209	39	— 96
07,575	35	— 85	11,128	25	марта 96	14,001	42	— 88	17,257	29	сент. 80
07,644	6	— 92	11,170	5	сент. 95	14,005	30	— 90	17,341	39	— 78
07,650	47	— 91	11,268	50	марта 96	14,048	25	сент. 95	17,511	6	марта 92
07,672	48	марта 96	11,277	18	— —	14,192	39	марта 96	17,585	45	— 96
07,698	39	— 87	11,379	14	сент. 93	4,206	18	сент. 91	17,716	36	сент. 94
07,761	42	— 95	11,429	47	— —	14,232	32	— 95	17,735	42	— 95
07,911	42	— —	11,461	46	марта 96	14,353	48	— —	17,756	14	— —
08,032	15	сент. 92	11,484	46	— 91	14,548	13	— 93	17,849	46	марта 92
08,038	27	— 94	11,564	25	сент. 92	14,678	8	марта 86	17,858	24	сент. 94
08,045	5	марта 96	11,635	38	— 95	14,843	18	сент. 95	17,881	24	— 93
08,077	42	— 95	11,646	23	— 88	14,869	50	— 92	17,948	48	марта 92
08,130	11	— —	11,742	49	— 90	14,917	8	марта 91	17,954	50	— 95
08,376	42	сент. 84	11,750	31	марта 94	14,934	18	сент. 93	17,980	46	сент. —
08,462	46	марта 86	11,758	41	— 93	15,000	2	марта —	18,213	33	— —
08,511	9	— 75	11,782	2	сент. 85	15,147	33	сент. 92	18,263	18	сент. 93
08,527	44	сент. 95	11,792	18	марта 91	15,189	15	марта 96	18,296	41	— 92
08,586	19	— 91	11,825	31	— 94	15,204	13	— 86	18,320	26	марта 96
08,789	5	— 93	11,865	14	— 92	15,326	48	— 84	18,538	18	сент. 95
08,854	19	марта 96	11,905	30	— 96	15,390	16	— 90	18,571	7	марта 96
08,878	6	сент. 84	11,911	27	— 95	15,405	17	— 89	18,692	41	— 72
08,897	15	марта 93	12,053	27	— 96	15,451	41	— 87	18,705	37	сент. 92
08,968	18	— 95	12,108	35	— —	15,604	7	сент. 92	18,722	29	марта 90
09,039	9	сент. 91	12,169	39	сент. 92	15,624	4	марта 94	18,800	42	сент. 94
09,108	33	марта 96	12,269	16	— 95	15,683	40	сент. 95	18,816	4	— 83
09,122	38	сент. 93	12,308	2	марта 96	15,881	19	— 83	18,832	36	— 92
09,293	42	марта 95	12,355	23	— 95	15,989	38	марта 95	18,839	42	марта 96
09,466	2	— 96	12,373	47	— —	16,056	29	сент. 93	18,875	41	— 96
09,476	6	— 89	12,495	1	сент. —	16,200	35	марта 93	18,878	29	— —
09,497	29	— 96	12,518	13	марта 91	16,276	42	сент. 88	18,904	26	— 84
09,520	2	— 91	12,562	23	— 93	16,292	21	марта 96	19,065	5	— 92
09,520	12	— —	12,589	49	сент. 84	16,319	33	сент. 92	19,113	50	— 93
09,546	29	сент. 93	12,804	40	марта 91	16,387	25	— 94	19,173	18	— 89
09,593	14	марта 94	12,806	41	— 93	16,397	41	— —	19,176	41	сент. 87
09,714	40	— 96	12,940	11	— 96	16,429	44	— 95	19,273	35	— 71
09,801	26	— —	12,998	12	— 88	16,448	43	— 94	19,312	29	марта 88
09,850	41	сент. 89	13,018	25	— 95	16,479	25	марта —	19,431	45	сент. 91
10,065	47	— 83	13,029	49	— 96	16,484	47	— 95	19,480	49	марта 96
10,108	40	марта 95	13,042	43	сент. 94	16,506	1	— 96	19,608	28	сент. 86
10,158	5	сент. 91	13,076	43	марта 96	16,519	17	— 95	19,624	16	— 93
10,217	42	— 94	13,147	36	— —	16,548	42	— 96	19,644	14	— 94
10,295	39	марта 96	13,224	37	— —	16,801	41	— 95	19,694	4	— —
10,399	31	сент. 80	13,324	17	сент. 95	16,871	40	сент. 88	19,694	16	— 88
10,443	24	— 94	13,476	49	марта 96	16,941	49	марта 91	19,697	34	марта 96
10,611	40	— 95	13,620	15	— 91	16,974	18	сент. —	19,735	27	сент. 77
10,695	5	марта 96	13,685	44	— 72	17,031	43	марта 87	19,740	12	марта 96
—	—	—	—	—	—	—	—	—	19,970	25	сент. 95

Уплата выигрышей производится исключительно въ конторѣ государств. банка въ С.-Петербургѣ по предъявленіи билета.

Таблица 5% закладныхъ съ выигрышами листовъ государственнаго дворянскаго земельнаго банка, не предъявленныхъ на 20-ое апрѣля 1896 г. къ полученію выигрышей, выпавшихъ въ тиражи, произведенные съ 1-го мая 1890 г. по 1-ое ноября 1895 г. включительно.

Выигрышъ въ 200,000 руб., серія № 04,645 лист. № 8 (тиражъ въ ноябрѣ 1893 г.)
„ „ 25,000 „ { „ № 09,561 „ № 38 („ „ маѣ 1892 г.)
{ „ № 10,735 „ № 1 („ „ ноябрѣ 1892 г.)
„ „ 10,000 „ „ № 08,403 „ № 17 („ „ „ 1894 г.)
„ „ 10,000 „ „ № 14,746 „ № 3 („ „ маѣ 1895 г.)

Выигрыши въ **8,000** рублей:

№ № серій.	№ № листовъ.	Время тиража.	№ № серій.	№ № листовъ.	Время тиража.	№ № серій.	№ № листовъ.	Время тиража.	№ № серій.	№ № листовъ.	Время тиража.
01,172	32	нояб. 95	11,547	21	мая 95	15,819	3	нояб. 93	13,677	18	май 95

Выигрыши въ **5,000** рублей.

—	—	—	04,531	7	нояб. 95	05,209	16	май 94	10,679	22	нояб. 95

Выигрыши въ **1,000** рублей.

02,594	1	май 95	04,819	10	нояб. 95	09,339	32	нояб. 95	14,882	31	нояб. 94
02,832	24	нояб. 94	09,894	14	май 93	11.887	22	— 94	15,060	5	май 95
08,030	32	май 92	10,453	30	нояб. —	08,701	49	мая 92	—	—	—

Выигрыши въ **500** рублей:

00,804	46	нояб. 95	04,937	16	мая 95	08,121	23	мая —	12,689	3	нояб. 95
01,291	38	— —	04,981	31	нояб. —	08,089	26	—	12,754	43	—
01,386	18	мая —	05,337	50	мая —	09,382	9	нояб. —	12,807	39	мая —
01,395	19	—	05,367	11	нояб. —	09,503	24	мая —	12,968	17	—
01,519	40	нояб. —	05,426	19	—	09,617	39	—	13,120	2	нояб. —
01,624	45	мая —	05,530	15	—	09,737	7	нояб. —	13,157	47	—
01,725	14	нояб. —	05,634	49	—	10,116	4	—	13,199	19	—
02,306	38	—	05,662	8	мая —	10,308	9	—	13,336	16	—
02,459	40	мая —	05,974	25	нояб. —	10,357	15	мая —	13,563	9	—
02,298	40	—	07,094	29	мая —	10,370	48	—	13,870	20	мая 95
03,074	7	нояб. —	07,152	17	нояб. —	10,639	35	—	14,096	20	нояб. 95
03,240	18	мая —	07,185	19	—	10,783	16	—	14,291	8	—
03,374	49	нояб. —	07,230	5	мая —	10,858	27	—	14,392	17	—
03,774	42	—	07,249	16	нояб. —	11,153	44	нояб. —	14,761	7	мая 95
03,821	21	—	07,619	15	мая —	11,312	14	—	15,307	46	нояб. —
03,916	5	мая —	07,982	28	нояб. —	11,805	31	—	15,750	4	мая 95
04,444	7	нояб. —	08,103	27	—	12,085	10	мая —			
04,588	4	—	08,118	39	—	12,634	33	—			

Таблица серій закладныхъ съ выигрышами листовъ государственнаго дворянскаго земельнаго банка 1889 г., вышедшихъ въ тиражъ погашенія, произведенный въ совѣтѣ государственнаго банка 1-го мая 1896 г.

НУМЕРА СЕРІЙ:

Каждая изъ нижеслѣдующихъ серій заключаетъ въ себѣ 50 листовъ — съ № 1-го по № 50-ый включительно.

00,029 00,147 00,234 00,316 00,742 00,761 00,805 00,848 01,037 01,229 01,419 01,891
01,892 02,253 02,754 02,942 03,116 03,147 03,241 03,333 03,439 03,479 03,591 03,655
03,683 03,687 03,720 04,231 04,323 04,417 04,530 04,731 04,822 04,857 05,141 05,342
05,362 05,386 05,397 05,524 05,601 05,742 05,780 06,311 06,504 06,523 06,529 06,796
07,071 07,080 07,081 07,299 07,562 07,708 08,302 08,541 09,023 09,083 09,117 09,187
09,228 09,330 09,338 09,655 09,693 09,774 10,067 10,119 10,300 10,316 10,755 11,122
11,153 12,073 12,097 12,959 13,163 14,448 14,512 14,570 14,675 14,834 15,039 15,153
15,191 15,255 15,527 15,597 15,803 15,997

Всего 90 серій, составляющихъ 4,500 листовъ, на сумму 585,000 рублей.
Уплата капитала по вышедшимъ въ тиражъ листамъ, по 130 руб. за листъ, производится съ 1 августа 1896 г. въ конторахъ и отдѣленіяхъ государств. банка.

Примѣчаніе: по ВЫСОЧАЙШЕ утвержденному положенію о 5% закладныхъ съ выигрышами листахъ государственнаго дворянскаго земельнаго банка выигрыши, павшіе на листы, выдаются владѣльцамъ листовъ черезъ три мѣсяца отъ дня тиража. Для полученія выигрышей въ установленные сроки, владѣльцы листовъ, на которые пали выигрыши, приглашаются предъявлять въ с.-петербургскую контору государственнаго банка листы, по крайней мѣрѣ, за двѣ недѣли до наступленія установленныхъ трехмѣсячныхъ сроковъ, чтобы дать время исполнить необходимыя формальности, обусловливающія выдачу выигрышей.

О квартирномъ налогѣ.

Основанія положенія о государственномъ квартирномъ налогѣ (№ 79 „Собранія Узак.“ отъ 11 іюня 1893), который съ 1 января 1894 введенъ въ дѣйствіе во всѣхъ губерніяхъ и областяхъ Европейской Россіи и царства Польскаго, представляется въ слѣдующемъ видѣ: Для опредѣленія размѣровъ налога города раздѣляются на пять классовъ, причемъ къ высшему классу причислены только двѣ столицы. Размѣръ налога сообразуется съ размѣромъ наемной цѣны квартиръ, причемъ въ эту цѣну не включается плата за отопленіе и меблировку; если же квартирантъ платитъ за помѣщеніе и отопленіе и меблировку вмѣстѣ, то стоимость отопленія принимается въ 15% съ общей уплачиваемой суммы; домовладѣлецъ, проживающій въ собственной квартирѣ, платитъ за нее также, какъ и квартиранты, сообразно стоимости другихъ подобныхъ помѣщеній того же дома, чиновникъ, получающій безплатную казенную квартиру, оплачиваетъ ее сообразно причитающейся ему суммѣ квартирныхъ денегъ. Процентное отношеніе налога къ квартирной платѣ, начинаясь менѣе чѣмъ съ 2%, по мѣрѣ возвышенія этой платы увеличивается, причемъ съ наиболѣе дорогихъ въ каждомъ классѣ квартиръ взимается 10% наемной платы. Наиболѣе дешевыя квартиры (въ 1-мъ классѣ ниже 300 р., а въ 5-мъ ниже 60 р.) совсѣмъ освобождаются отъ налога. Чѣмъ ниже классъ города, тѣмъ большій процентъ съ наемной платы беретъ налогъ. Напримѣръ, съ квартиры въ 600 руб. въ городахъ перваго класса берется 11 руб., второго класса — 14 р., третьяго и четвертаго — 16 руб. 50 к., а пятаго 23 руб. Установлено это, очевидно, въ томъ разсчетѣ, что въ меньшихъ городахъ, квартирная плата составляетъ меньшую долю, проживаемаго владѣльцемъ дохода, т. е. одна и та же плата въ крупныхъ городахъ указываетъ на меньшую, а въ малыхъ на большую сумму дохода, тогда какъ налогъ стремится сообразоваться съ размѣромъ *дохода*, для котораго квартирная плата является только внѣшнимъ признакомъ, своего рода измѣрителемъ. Допускается рядъ изъятій, освобождающихъ отъ налога, напр., для духовенства, военныхъ и морскихъ офицеровъ и чиновниковъ, занимающихъ сравнительно дешевыя

помѣщенія, для дипломатическихъ агентовъ и т. д. Кромѣ того квартирный налогъ не исчисляется: 1) съ помѣщеній, занятыхъ правительственными, общественными и сословными учрежденіями, учеными и учебными заведеніями, больницами и лечебницами, торговыми и промышленными заведеніями и съ другихъ тому подобныхъ помѣщеній или частей оныхъ, не предназначенныхъ собственно для жилья; 2) съ нижеслѣдующихъ жилыхъ помѣщеній: а) съ дворцовъ и иныхъ зданій, занимаемыхъ членами Императорскаго дома; б) съ архіерейскихъ домовъ, монастырей и монастырскихъ общинъ; в) съ пансіоновъ и квартиръ общежитія воспитанниковъ учебныхъ заведеній; г) съ пріютовъ, богадѣлень и иныхъ благотворительныхъ заведеній, а также съ квартиръ общежитія при такихъ заведеніяхъ; д) съ казарменныхъ помѣщеній за исключеніемъ подлежащихъ налогу квартиръ офицерскихъ чиновъ; е) съ жилищъ рабочихъ при фабрикахъ, заводахъ и иныхъ промышленныхъ заведеніяхъ, за исключеніемъ помѣщеній управляющихъ фабриками и заводами, приказчиковъ, мастеровъ и другихъ старшихъ служащихъ и ж) съ постоялыхъ дворовъ и ночлежныхъ домовъ. Окладъ налога опредѣляется сообразно помѣщенію, занимаемому квартирантомъ 15-го декабря, но если послѣдній до 7-го марта перемѣнилъ квартиру на болѣе дешевую, то налогъ сообразуется съ этою послѣднею. Списки плательщиковъ квартирнаго налога съ показаніемъ окладовъ послѣдняго сообщаются въ мѣстныя казначейства, куда плательщики и должны вносить причитающіяся съ нихъ деньги въ одинъ срокъ — къ 15-му апрѣля; съ лицъ же, служащихъ въ государственныхъ и общественныхъ учрежденіяхъ, налогъ удерживается при выдачѣ имъ жалованья въ два срока: 1-го мая и 15-го сентября. На недоимки начисляется пеня по 1% въ мѣсяцъ, и съ 15-го мая недоимка взыскивается полиціею изъ движимаго имущества плательщика. Завѣдываніе налогомъ возлагается на казенныя палаты и образуемыя при нихъ „губернскія по квартирному налогу присутствія“, а для опредѣленія самыхъ окладовъ налога для каждаго плательщика учреждаются въ городахъ еще „городскія“ присутствія, состоящія изъ выбранныхъ городскими думами членовъ подъ предсѣдательствомъ податныхъ инспекторовъ. Списки квартиръ и квартирантовъ со всѣми соотвѣтствующими данными доставляются присутствіемъ не позже 7-го января домовладѣльцами, а за тѣмъ присутствія, назначивъ оклады налога, посылаютъ не позже 7-го марта плательщикамъ извѣщенія о причитающихся съ нихъ суммахъ.

Въ дополненіе къ этому „Положенію о квартирномъ налогѣ“ состоялось Высочайшее повелѣніе отъ 4-го марта 1896 г. по которому въ росписаніи городовъ и поселеній по классамъ для взиманія государств. квартирн. налога произошли слѣдующія измѣненія: 1) Исключены изъ росписанія мѣстечки и посады: Аннополь и Ляховицы — Волынск. губ., Брянскъ (Гродненск.), Стрѣщанъ, Корма и Чечерскъ — Могилевской губ., и Песчаное — Подольской; 2) нѣкоторые города и селенія переведены изъ низшаго разряда въ высшій, а именно: изъ 5-го въ 4-ый—23 города, изъ 4-го въ 3-й — 5 городовъ, и изъ 3-го во 2-й — города Царское-Село, Ялта и Ѳеодосія, съ введеніемъ въ дѣйствіе этихъ измѣненій съ 1896 г. Кромѣ сего означеннымъ Высочайшимъ повелѣніемъ, въ измѣненіе и дополненіе подлежащихъ узаконеній, освобождены отъ платы государств. квартирн. налога временно-пріѣзжающіе въ лечебныя мѣстности: 1) лица, привлеченныя къ сему налогу по другому постоянному мѣсту своего жительства, и 2) супруги и родственники первой степени такихъ лицъ. При этомъ списокъ лечебныхъ мѣстностей, въ которыхъ примѣняется означенная льгота Высочайше поручено составить министру финансовъ, по соглашенію съ министромъ внутреннихъ дѣлъ и земледѣлія и государств. имуществъ.

Такъ какъ въ спискѣ городовъ и населенныхъ пунктовъ Россійской имперіи (отд. IV стр.), въ послѣдней графѣ указанъ классъ, къ которому извѣстный пунктъ отнесенъ для взиманія государствен. кварт. налога, то мы ограничиваемся приведеніемъ здѣсь лишь тѣхъ городовъ и населенныхъ пунктовъ, которые не помѣщены въ вышеупомянутомъ „спискѣ“.

IV классъ.

Аутка съ Ливадійской слободой (Таврич.), Алупка (Таврич.), Большая и Малая Охта (въ С.-Петербургѣ), Глухово (Московск.), Городокъ (предмѣстье г. Брестъ-Литовска), Зуево съ Крестовоздвиженскимъ (Московск.), Конотопъ (поселокъ при желѣзнодорожн. станціи того же названія — Черниговск. губ.), Озеры (Московск.), Шлиссельбургскій участокъ (С.-Петербургъ).

V классъ.

Бессарабская губ.: 1) Рышкановка, 2) Папушой, 3) Теленешты, 4) Тузора, 5) Ганчешты. *Виленская* губ. Воложинъ. *Гродненская* губ.: 1) пригороды г. Бѣлостока, 2) Семятичи 3) Цехановецъ. *Кіевская* губ.: 1) Златополь, 2) Чернобыль, 3) пригороды г. Бердичева, 4) Смѣлянскіе заводы (предмѣстье м. Смѣлы). *Минская* губ.: 1) Паричи, 2) Миръ. *Могилевская* губ.: 1) Картиловка, 2) Жлобинъ. *Новгородская* губ.: Малая Вишера. *Подольская* губ.: 1) Голованевскъ, 2) Богополь, 3) Кодыма, 4) Окны, 5) Рыбница, 6) Саврань, 7) Тепликъ, 8) Чечельникъ, 9) Каменка. *Рязанская* губ.: Ново-Александровская слобода. *Самарская* губ. Екатериненштадтъ. *Саратовская* губ.: Корсунь. *Херсонская* губ.: Кривой-Рогъ. *Черниговская* губ.: Воронежъ. *Варшавская* губ.: 1) Жирардовъ. 2) Скерневка. *Петроковская* губ.: Балуты. *Радомская* губ.: Балуты.

Государственный дворянскій земельный банкъ.

Цѣль банка—поддерживать имѣнія потомств. дворянъ въ Россіи, за исключеніемъ Царства Польскаго, Финляндіи, Прибалтійскихъ губ. и Закавказья, выдачей ссудъ подъ залогъ имѣній съ непремѣннымъ условіемъ преимущественнаго удовлетворенія передъ частными долгами, причемъ ссуда выдается подъ залогъ недвижимаго имѣнія внѣ городской черты и оцѣненнаго не ниже 500 руб. Ссуды выдаются на слѣдующіе сроки: 11 лѣтъ, 14, 20, 25, 34½, 38⅓, 44 г., 51⅔, 66½. Правленіе банка находится въ С.-Петербургѣ, а отдѣленія въ слѣдующихъ городахъ: въ *Вильнѣ*, *Воронежѣ*, *Екатеринославлѣ*, *Казани*, *Калугѣ*, *Кишиневѣ*, *Кіевѣ*, *Курскѣ*, *Могилевѣ* (губ.), *Москвѣ*, *Новочеркаскѣ*, *Орлѣ*, *Пензѣ*, *Полтавѣ*, *Рязани*, *Самарѣ* *С.-Петербургѣ*, *Саратовѣ*, *Симбирскѣ*, *Смоленскѣ*, *Харьковѣ*, *Тамбовѣ*, *Тифлисѣ* и *Черниговѣ*

Крестьянскій земельный банкъ.

Цѣль банка — облегчать крестьянамъ пріобрѣтать покупкой земли, причемъ ссуды выдаются на 24½ и 34½ года, какъ отдѣльнымъ лицамъ, такъ и цѣлымъ крестьянскимъ обществамъ, но въ послѣднемъ случаѣ съ круговою другъ съ другомъ порукою. При общинномъ владѣніи ссуды выдаются не свыше 125 руб. на каждую наличную душу мужскаго пола, а при подворномъ — не свыше 500 руб. на каждаго домохозяина. Правленіе банка находится въ С.-Петербургѣ, а отдѣленія въ слѣдующихъ городахъ: *Варшавѣ*, *Вильнѣ* (для Виленской и Ковенской губ.), *Витебскѣ*, *Воронежѣ*, *Гроднѣ*, *Екатеринославлѣ*, *Житомірѣ*, *Казани*, *Калугѣ*, *Каменецъ-Подольскѣ*, *Кишиневѣ*, *Кіевѣ*, *Люблинѣ*, *Минскѣ* (губ.), *Могилевѣ* (губ.), *Москвѣ*, *Новгородѣ*, *Новочеркаскѣ*, *Оренбургѣ*, *Орлѣ*, *Пензѣ*, *Перми*, *Петроковѣ*, *Полтавѣ*, *Псковѣ*, *Рязани*, *Самарѣ*, *Саратовѣ*, *Симферополѣ*, *Смоленскѣ*, *Ставрополѣ* (губ.), *Симбирскѣ*, *С.-Петебургѣ*, *Тамбовѣ*, *Твери*, *Тулѣ*, *Уфѣ*, *Харьковѣ*, *Херсонѣ*, *Черниговѣ* и *Ярославлѣ*.

Общественные земельные банки.

Выдаютъ ссуды подъ залогъ земель на разные сроки, причемъ долгосрочныя ссуды выдаются 5%—6% закладными листами по нарицательной цѣнѣ, а дополнительныя — наличными деньгами, срокомъ не болѣе года.

Въ Россіи существуютъ слѣдующіе общественные банки: **московскій** (въ Москвѣ), **нижегородско-самарскій** (въ Москвѣ), **ярославско-костромской** (въ Москвѣ) **с.-петербурго-тульскій** (въ С.-Петербургѣ), **кіевскій** (въ Кіевѣ). **харьковскій** (въ Харьковѣ), **бессарабско-таврическій** (въ Одессѣ), **полтавскій** (въ Полтавѣ), **донской** (въ Таганрогѣ), **тифлисскій-дворянскій** (въ Тифлиссѣ) и **виленскій** (въ Вильнѣ).

Операціи каждаго изъ этихъ банковъ распространяются на нѣсколько губерній. Такъ, **московскаго** — на губерніи: *Витебскую*, *Воронежскую*, *Калужскую*, *Курскую*, *Минскую*, *Могилевскую*, *Московскую*, *Нижегородскую*, *Новгородскую*, *Орловскую*, *Рязанскую*, *С.-Петербургскую* (кромѣ С.-Петербурга), *Саратовскую*, *Смоленскую*, *Тамбовскую*, *Тверскую*, *Тульскую* и *Ярославскую;* **нижегородско-саратовскаго** — на губерніи: *Астраханскую*, *Владимірскую*, *Вятскую*, *Казанскую*, *Костромскую*, *Нижегородскую*, *Оренбургскую*, *Пензенскую*, *Пермскую*, *Саратовскую*, *Тамбовскую* и *Уфимскую;* **ярославско-костромскаго** — на губерніи: *Архангельскую*, *Астраханскую*, *Владимірскую*, *Вологодскую*, *Вятскую*, *Костромскую*, *Олонецкую*, *Пермскую* и *Ярославскую;* **с.-петербурго-тульскаго** — на губерніи: *Виленскую*, *Гродненскую*

скую, Калужскую, Ковенскую, Московскую, Новгородскую, Олонецкую, Псковскую, Рязанскую, С.-Петербургскую съ г. С.-Петербургомъ, *Смоленскую, Тверскую* и *Тульскую;* **Кіевскаго** — на губерніи: *Волынскую, Кіевскую, Подольскую* и *Черниговскую;* **Харьковскаго** — на губерніи: *Воронежскую, Донскую обл., Екатеринославскую, Курскую, Орловскую, Полтавскую, Харьковскую* и города *Севастополь* и *Ялту;* **бессарабско-таврическаго** — на губерніи: *Бессарабскую, Подольскую, Херсонскую, Таврическую* и города: *Одессу и Керчь;* **полтавскаго** — на губерніи: *Волынскую, Кіевскую, Полтавскую, Харьковскую* и *Черниговскую;* **донскаго** — на области: *Донскую, Кубанскую и Терскую, Таганрогскій* округъ и на губерніи: *Казанскую, Оренбургскую, Самарскую, Симбирскую, Ставропольскую* и *Уфимскую;* **тифлисскаго-дворянскаго** — на губерніи: *Бакинскую, Елисаветпольскую, Тифлисскую* и *Эриванскую* (отдѣленія въ городахъ *Батумъ* и *Сухумъ-Кале*) и **виленскаго** — на губерніи: *Виленскую, Витебскую, Гродненскую, Ковенскую, Минскую, Могилевскую* и *Псковскую.*

Вѣдомость окладовъ государственнаго квартирнаго налога.

Разряды.	Наемная цѣна квартиръ.		Оклады налога. Руб.	К.
	А. Въ городахъ I класса.			
	Отъ	до		
1	300	360 р.	5	—
	Свыше			
2	360	480 „	7	50
3	480	600 „	11	—
4	600	720 „	14	—
5	720	840 „	18	—
6	840	960 „	23	—
7	960	1,080 „	28	—
8	1,080	1,200 „	33	—
9	1,200	1,320 „	39	—
10	1,320	1,440 „	45	—
11	1,440	1,560 „	51	—
12	1,560	1,680 „	58	—
13	1,680	1,800 „	65	—
14	1,800	2,000 „	73	—
15	2,000	2,200 „	83	—
16	2,200	2,400 „	94	—
17	2,400	2,600 „	107	—
18	2,600	2,800 „	121	—
19	2,800	3,000 „	137	—
20	3,000	3,200 „	154	—
21	3,200	3,400 „	173	—
22	3,400	3,600 „	194	—
23	3,600	3,800 „	216	—
24	3,800	4,000 „	239	—
25	4,000	4,200 „	264	—
26	4,200	4,400 „	291	—
27	4,400	4,600 „	319	—
28	4,600	4,800 „	349	—
29	4,800	5,000 „	380	—
30	5,000	5,200 „	413	—
31	5,200	5,400 „	447	—
32	5,400	5,600 „	483	—
33	5,600	5,800 „	521	—
	Свыше	до		
34	5,800	6,000 р.	560	—
35	6,000	руб.	10% съ цѣны квартиры	
	Б. Въ городахъ II класса.			
	Отъ	до		
1	225	270 р.	3	50
	Свыше			
2	270	360 „	6	—
3	360	450 „	8	—
4	450	540 „	11	—
5	540	630 „	14	—
6	630	720 „	17	—
7	720	810 „	21	—
8	810	900 „	25	—
9	900	1,000 „	29	—
10	1,000	1,100 „	33	—
11	1,100	1,200 „	37	—
12	1,200	1,300 „	41	—
13	1,300	1,400 „	46	—
14	1,400	1,500 „	52	—
15	1,500	1,600 „	58	—
16	1,600	1,700 „	64	—
17	1,700	1,800 „	71	—
18	1,800	1,900 „	79	—
19	1,900	2,000 „	86	—
20	2,000	2,100 „	95	—
21	2,100	2,200 „	103	—
22	2,200	2,300 „	112	—
23	2,300	2,400 „	122	—
24	2,400	2,500 „	132	—
25	2,500	2,600 „	143	—
26	2,600	2,700 „	154	—
27	2,700	2,900 „	165	—
28	2,900	3,100 „	181	—
29	3,100	3,300 „	201	—
	Свыше	до		
30	3,300	3,500 „	225	—
31	3,500	3,700 „	253	—
32	3,700	3,900 „	285	—
33	3,900	4,100 „	320	—
34	4,100	4,300 „	360	—
35	4,300	4,500 „	403	—
36	4,500	рубл. „	10% съ цѣны квартиры	
	В. Въ городахъ и поселеніяхъ III класса.			
	Отъ	до		
1	150	180 р.	2	50
	Свыше			
2	180	240 „	4	—
3	240	300 „	5	50
4	300	360 „	7	—
5	360	420 „	9	—
6	420	480 „	11	50
7	480	540 „	14	—
8	540	600 „	16	50
9	600	700 „	19	—
10	700	800 „	23	—
11	800	900 „	28	—
12	900	1,000 „	33	—
13	1,000	1,100 „	39	—
14	1,100	1,200 „	46	—
15	1,200	1,300 „	53	—
16	1,300	1,400 „	61	—
17	1,400	1,500 „	70	—
18	1,500	1,600 „	79	—
19	1,600	1,700 „	89	—
20	1,700	1,800 „	100	—
21	1,800	2,000 „	111	—
22	2,000	2,200 „	129	—
23	2,200	2,400 „	152	—

Разряды.	Наемная цѣна квартиръ.		Оклады налога. Руб.	К.
	Свыше	до		
24	2,400	2,600 р.	181	—
25	2,600	2,800 „	215	—
26	2,800	3,000 „	255	—
27	3,000	руб.	10% съ цѣны квартиры	
	Г. Въ городахъ и поселеніяхъ IV класса.			
	Отъ	до		
1	150	144 р.	2	—
	Свыше			
2	144	192 „	3	—
3	192	240 „	4	50
4	240	288 „	6	—
5	288	336 „	7	50
6	336	384 „	9	—
7	384	432 „	11	—
8	432	480 „	13	—
9	480	500 „	15	50
10	500	600 „	16	50
11	600	700 р.	21	—
12	700	800 „	26	—
13	800	900 „	31	—
14	900	1,000 „	38	—
15	1,000	1,100 „	46	—
16	1,100	1,200 „	54	—
17	1,200	1,300 „	63	—
18	1,300	1,400 „	73	—
19	1,400	1,500 „	84	—
20	1,500	1,600 „	96	—
21	1,600	1,700 „	109	—
22	1,700	1,800 „	122	—
23	1,800	1,900 „	136	—
24	1,900	2,000 „	152	—
25	2,000	2,100 „	168	—
26	2,100	2,200 „	184	—
27	2,200	2,300 „	202	—
28	2,300	2,400 „	221	—
29	2,400	руб.	10% съ цѣны квартиры	
	Д. Въ городахъ и поселеніяхъ V класса.			
	Отъ	до		
1	60	72 р.	1	—
	Свыше			
2	72	96 „	1	50
3	96	120 „	2	—
4	120	144 „	3	—
5	144	168 „	3	50
6	168	192 „	4	50
7	192	216 „	5	50
8	216	240 „	6	50
9	240	300 „	8	—
10	300	400 „	11	—
11	400	500 „	16	—
12	500	600 „	23	—
13	600	700 „	32	—
14	700	800 „	42	—
15	800	900 „	54	—
16	900	1,000 „	68	—
17	1,000	1,100 „	84	—
18	1,100	1,200 „	101	—
19	1,200	руб.	10% съ цѣны квартиры.	

Гербовый сборъ.

Правила о гербовомъ сборѣ нынѣ помѣщены въ особомъ Уставѣ о Гербовомъ сборѣ, изд. 1886 г. и потерпѣли весьма существенныя измѣненія по продолженіямъ 1887 и 1889 гг.

Гербовый сборъ бываетъ *простой* и по суммѣ акта (*пропорціональный*). Простой гербовый сборъ взимается посредствомъ *марокъ*. Сборъ этотъ установленъ 5-ти размѣровъ: въ 80,60 15,10 и 5 коп. Послѣднее возвышеніе его до такихъ размѣровъ произведено было по закону 19 мая 1887 г., причемъ прежніе размѣры въ 10 и 60 коп. оставлены для сравнительно случаевъ немногочисленныхъ.

По общему правилу пункта 1 ст. 6 Устава, по продолженію 1887 г., прост. герб. сбору въ 80 коп. за каждый листъ подлежатъ: подаваемые *должностнымъ* лицамъ, *правительственнымъ*, какъ судебн. такъ и административн. установленіямъ *частными* лицами, равно обществами, товариществами и компаніями по ихъ *частнымъ* дѣламъ, прошенія, объявленія жалобы, отвѣты, возраженія, опроверженія и отзывы, а также представляемыя при означенныхъ бумагахъ, по желанію просителей или по требованію закона, копіи: а) съ самыхъ этихъ бумагъ и б) съ прилагаемыхъ при нихъ документовъ и вообще съ приложеній (за исключ. подлин. приложеній, которыя, впрочемъ, обыкнов. бываютъ оплачены герб. сборомъ при самомъ ихъ составленіи по соотвѣтствующимъ правиламъ, такъ что не требуется собственно дополнит. ихъ оплаты при представленіи въ присутственное мѣсто). Точно также гербовому сбору подлежатъ выдаваемыя означен. установленіями и должностн. лицами: а) копіи съ разрѣшеній, опредѣленій и друг. бумагъ; б) оффиціальныя справки изъ всяк. рода дѣлъ какъ производящихся, такъ и оконченныхъ и в) сви-

дѣтельства и удостовѣренія разн. рода, какъ-то: акты, касающіеся гражданск. состоянія и личности, свидѣтельства о принадлежности или состояніи имущества, свидѣтельства на право пользованія имуществомъ свидѣтельства и документы таможенные, дозволительныя свидѣтельства на производство разн. рода промысловъ и занятій (п. 2 ст. 6). Это *основное* правило, имѣющее весьма существен. значеніе и подлежащее непремѣнному исполненію. Въ немъ заключены къ тому же извѣстныя руководящія начала въ отношеніи гербоваго сбора вообще.

Такимъ образомъ сборъ въ 80 к. требуется: 1) при подачѣ перечисляемыхъ видовъ документовъ, именно: *должностнымъ* лицамъ и *правительственнымъ* (судебн. и административн.) установленіямъ, и 2) по *частнымъ* дѣламъ. Согласно же съ тѣмъ не требуется герб. сборъ при подачѣ документовъ должностнымъ лицамъ и установленіямъ сословн. и обществен. (земск., городск., дворянск., ремеслен., купеческ., крестьянск. и пр.). Но сборъ требуется при выдачѣ земск. городск. и сословн. учрежденіями удостовѣреній и свидѣтельствъ по просьбамъ частныхъ лицъ и по ихъ *частнымъ* дѣламъ *для представленія въ правительственныя установленія*. Подлежатъ сбору даже и выдаваемыя частн. фактическими или юридическими лицами удостовѣренія и свидѣтельства при ихъ засвидѣтельствованіи или представленіи въ правит. установленія.

Ввиду общ. опредѣленія пунктовъ 1 и 2 ст. 6 и на основ. указаній ст. 44 *не подлежатъ* герб. сбору: письменныя сношенія, которыя частн. лица *обязаны* вести съ правит. установленіями по дѣламъ сихъ установленій; требуемыя этими установленіями отъ частныхъ лицъ исключительно для цѣлей правит. свѣдѣнія, подписки и отчеты, равно какъ и копіи съ разрѣшеній, опредѣленій и друг. документовъ, препровождаемыя правит. лицами независимо отъ желанія на то частн. лицъ и учрежденій; жалобы, подаваемыя начальствующимъ лицамъ во время обозрѣнія губерній, областей и уѣздовъ (ст. 62), такъ какъ отъ свободы въ отношеніи подачи таковыхъ жалобъ зависитъ имѣющій особый государ. интересъ успѣхъ ревизій; заявленія о злоупотребленіяхъ казенн. интереса, такъ какъ частныя лица дѣйствуютъ тутъ не по прямымъ своимъ частнымъ дѣламъ, не преслѣдуютъ собственно своихъ частныхъ выгодъ; прошенія и всякія бумаги и разрѣшительныя постановленія по дѣламъ: о преступленіяхъ и проступкахъ, о воинской повинности, о возвратѣ ненадлежаще поступившихъ сборовъ, вносимыхъ въ окладные листы; по дѣламъ, касающимся устройства быта какъ крестьянск. обществъ и селеній, такъ и отдѣльн. крестьянъ, и по дѣламъ крестьянск. обществен. управленія, производящимся какъ у мировыхъ посредниковъ, въ съѣздахъ ихъ, въ губернск. и уѣздн. по крестьянскимъ дѣламъ присутствіяхъ, у чиновниковъ по крестьянскимъ дѣламъ, такъ и въ министерствахъ съ подвѣдомственными имъ учрежденіями и во 2-мъ департам. правит. сената. Равно, по той же ст. 45, гербовый сборъ не взимается съ бумагъ по дѣламъ: учебнымъ и ученымъ, о покупкѣ крестьянами земли съ помощью крестьянск. поземельн. банка, о поземельномъ устройствѣ сельск. вѣчныхъ чиншевиковъ и пр. Наконецъ освобождаются отъ герб. сбора прошенія, подаваемыя на Высочайшее имя, равно прошенія и всякаго рода бумаги по дѣламъ, производящимся въ россійскихъ посольствахъ, миссіяхъ и консульствахъ, въ мировыхъ судебн. установленіяхъ, въ мѣстн. крестьянск. волостн. и сельскихъ учрежденіяхъ, въ мѣстн. инородческ. учрежденіяхъ и пр. (ст. 48 и 62).

Закономъ 19 мая 1887 г. гебр. сборъ въ 60 коп. безъ возвышенія его оставленъ для тѣхъ паспортовъ, билетовъ, видовъ и кратковремен. отсрочекъ, которые пишутся на гербовой бумагѣ, т. е. цѣна этой бумаги оставлена прежняя.

Прост. герб. сбору въ 15 коп. подлежатъ, между прочимъ, квитанціи и расписки, выдаваемыя, по желанію просителей, присутствен. мѣстами и должностн. лицами въ удостовѣреніе принятія отъ нихъ прошеній, денегъ, документовъ и другихъ предметовъ (ст. 13 по Продолженію 1887 г.).

Прост. герб. сборъ въ 10 к. оставленъ затѣмъ, между прочимъ, для паспортовъ лицамъ духовнаго званія, для мѣсячныхъ билетовъ на отлучки мѣщанамъ и крестьянамъ и пр. (ст. 13 по Продолженію 1887 г.). Притомъ совершенно освобождаются отъ гербоваго сбора прошенія и требованія о выдачѣ паспортовъ и прилагаемые при сихъ прошеніяхъ списки съ документовъ, равно нѣкоторые означенные въ уставѣ о паспортахъ, виды на отлучки крестьянамъ, мѣщанамъ, поселенцамъ и инородцамъ, виды и паспорты на жительство солдатск. женамъ и пр. (ст. 60).

Наконецъ прост. герб. сбору въ 5 коп. подлежатъ, въ числѣ прочихъ, акты

и документы по всѣмъ вообще имущественнымъ сдѣлкамъ на суммы менѣе 50 р. и по сдѣлкамъ о личн. наймѣ; равно въ такомъ же размѣрѣ взимается этотъ сборъ съ платежныхъ расписокъ, счетовъ и документовъ, удостовѣряющихъ полученіе денегъ, товаровъ суммою и цѣнностью свыше 5 руб. (ст. 14 устава, изд. 1886 г.).

Весьма важно соблюденіе порядка, предписаннаго для погашенія марокъ. Для этого, согласно ст. 86, на нижней части каждой изъ наклеенн. марокъ означается время написанія документа, т. е. годъ, мѣсяцъ и число, причемъ въ надписи не допускается никакихъ помарокъ, перечеркиваній и приписокъ. Что же касается до домашнихъ актовъ, счетовъ и документовъ, подлежащихъ прост. герб. сбору, то требуется, чтобы подписи участвующихъ въ составленіи ихъ проходили черезъ всѣ наклеенн. марки. Въ случаѣ несоблюденія сего правила подобный документъ считается „вовсе неоплаченнымъ гербовымъ сборомъ“ (ст. 92).

Пропорціональный герб. сборъ взимается черезъ требованіе написанія подлежащихъ ему документовъ на герб. бумагѣ соотвѣств. цѣны. Сборъ этотъ взимается: 1) съ актовъ и документовъ по личн. долгов. обязательствамъ, обезпеченнымъ и необезпеченнымъ закладомъ, за исключ. обезпеченныхъ закладомъ обязательствъ на суммы *менѣе* 5-ти рублей (вовсе изъяты изъ герб. сбора). 25 разборовъ вексельной герб. бумаги, цѣною отъ 10 коп. до 54 руб. за листъ. 2) Акты и документы по прочимъ имущественнымъ и друг. сдѣлкамъ на суммы не менѣе 50 руб., для каковыхъ актовъ установл. 23 разбора герб. бумаги, цѣною отъ 1 р. 25 к. до 1.031 р. за листъ, а для долгов. обязательствъ (1) установлено 25 разборовъ вексельн. герб. бумаги. цѣною отъ 10 к. до 54 р. за листъ.

Закономъ 19 мая 1887 г. установленъ весьма рѣшительный порядокъ взысканій за нарушеніе правилъ о герб. сборѣ (уставъ о герб. сборѣ, по продолж. 1887 г.). Лицамъ, подающимъ неоплаченную или не вполнѣ оплаченную бумагу, вмѣняется въ обязанность тутъ же исполнить требованія устава и, кромѣ того, уплатить штрафъ въ размѣрѣ, получаемомъ помноженіемъ суммы причитающагося или недостающаго сбора на десять (ст. 15). Въ случаѣ же отказа или невозможности таковой уплаты или отсутствія виновнаго, общ. и миров. судебныя мѣста и лица дѣлаютъ особ. постановленія о взысканіи штрафа и немедленно же предписываютъ о приведеніи въ исполненіе такого рода постановленій. Частное лицо получаетъ право на подачу частной жалобы, которою, однако, исполненіе постановленія не пріостановляется. Что же касается до административ. учрежденій и должностн. лицъ, волостн. судовъ и пр., то въ такихъ случаяхъ они представляютъ неоплачен. или невполнѣ оплачен. документъ въ казенную палату въ копіи, если онъ необходимъ, или въ подлинникѣ, если безъ него можно обойтись. Въ свою очередь палата налагаетъ взысканіе въ административномъ порядкѣ съ *указаніемъ основаній*. Опредѣленія ея о взысканіи штрафа не свыше 30 р. считаютъ при этомъ *окончательными*. На прочія опредѣленія предоставляется подвергнутымъ штрафу лицамъ дѣлать возраженія въ двухнедѣльный со дня объявленія постановленія срокъ, съ присоединеніемъ поверстнаго; затѣмъ дѣло передается палатою миров. судьѣ, если взысканіе не превышаетъ 500 р., или окружн. суду во всѣхъ прочихъ случаяхъ.

Въ виду большой трудности, которую нерѣдко представляютъ вопросы о герб. сборѣ вообще, чрезвычайно полезное значеніе получаетъ „Алфавитный перечень актовъ, документовъ и другихъ бумагъ, подлежащихъ гербов. сбору и отъ него изъятыхъ“, составляемый на основаніи ст. 5 устава министромъ финансовъ, по соглашенію съ подлежащ. министрами и главноуправляющими отдѣльными частями. При № 101 „Собранія узаконеній“ за 1890 годъ обнародованъ новый такой „Перечень“.

Государственнымъ банкомъ взимается за переводъ.

I. По переводнымъ билетамъ.

За суммы	отъ	. . . . .	10 р.	до	100 р.	—	10 к.
„	„	свыше	100 „	„	200 „	—	13 „
„	„	„	200 „	„	300 „	—	16 „
„	„	„	300 „	„	400 „	—	18 „
„	„	„	400 „	„	500 „	—	20 „
„	„	„	500 „	„	600 „	—	21 „
„	„	„	600 „	„	700 „	—	22 „
„	„	„	700 „	„	800 „	—	23 „
„	„	„	800 „	„	900 „	—	24 „
„	„	„	900 „	„	1.000 „	—	25 „
„	„	„	1.000 „	„	200.000 „	—	1/40%
„	„	„	200.000 „	за	200.000 — 50 р., а за остальную — 1/50%		

II. По телеграфу.

За переводъ суммъ по телеграфу взимается плата въ удвоен. противъ указан. тарифа размѣрѣ и, кромѣ того, стоимость потребной для перев. телегр. съ копіей.

Если адресъ получателя указанъ не въ томъ городѣ, гдѣ наход. учрежденіе банка, въ которое направленъ переводъ, то взимается плата за 2 телеграммы.

При перев. денегъ съ дальн. отсылкою ихъ по почтѣ, а равно при переводѣ денегъ, поступивш. въ платежъ по коммерч. операц., взим. плата за 1 телегр. (безъ копіи).

Для перевода денегъ на текущій счетъ взимается обыкновенная (а не двойная) плата по тарифу и плата за 1 телеграмму (безъ копіи).

Съ лицъ, имѣющ. условн. текущій счетъ, плата за перев. въ указан. правил. объ этомъ текущ. счетѣ случаяхъ не взим., за исключ. частн. кред. учрежд. и банкир.

Для перевода по телеграфу денегъ, вносимыхъ на условный текущій счетъ, взимается только плата за 1 телеграмму (безъ копіи).

При разсчетѣ перев. платы дроби копѣйки считается за цѣлую копѣйку.

Маклерскій куртажъ на с.-петербургской биржѣ.

I. Съ торговыхъ сдѣлокъ: съ покупателя и продавца по 1/20%.

II. За учетъ векселей: съ покупателя 1/10%, съ продавца 1/8%.

III. По вексельнымъ переводамъ: съ векселедателя или продавца 1/8%.

IV. По покупкѣ и продажѣ золота, серебра и другихъ денежныхъ цѣнностей: 1) за золотую монету по 1/10% съ покупателя и продавца, 2) за ассигновки на золото по 1/8%, 3) серебряную монету по 1/4% и 4) за купоны 1/4%.

V. По покупкѣ и продажѣ % бумагъ, облигацій, акцій и т. п. взимается съ покупателя и продавца:

1) *По покупкѣ и продажѣ государственныхъ бумагъ*: со всѣхъ государственныхъ % бумагъ и вообще фондовъ, билетовъ консолидированн. облигацій, выкупныхъ свидѣтельствъ (ренты) — по 1/8% съ покупателя и продавца.

2) *По покупкѣ и продажѣ ипотечныхъ бумагъ*: облигацій городскихъ кредитныхъ обществъ и закладныхъ листовъ городскихъ, земскихъ и земельныхъ банковъ.

3) *По покупкѣ и продажѣ гарантированныхъ и негарантированныхъ облигацій акціонерныхъ обществъ.*

} по 1/8% или 12½ к. со ста руб. биржев. стоимости бумагъ.

4) *По покупкѣ и продажѣ акцій* норма куртажа зависитъ отъ соглашенія. Въ частности установился болѣе или менѣе слѣдующій размѣръ куртажа:

а) *По акціямъ банковъ*: спб. учетнаго и ссуднаго, спб. частнаго коммерч., спб. междунар. русскаго для внѣшней торговли, волжско-камскаго, варшавск. учетнаго, всѣхъ вообще коммерческихъ, также земельныхъ банковъ и т. п. — 50 к. за акцію.

б) *По акціямъ торговымъ и промышленнымъ*: новой бумагопрядильни — по

2 руб. за акцію, россійской бумагопрядильни, сампсоніевской бумагопрядильни и ткацкой фабрики — 70 коп., всѣхъ прочихъ торговыхъ и промышленныхъ учрежденій — 30 коп.

в) *По акціямъ страховыхъ обществъ*: 1-го россійскаго и „Саламандра“ — по 70 к., 2-го россійскаго, с.-петербургскаго, московскаго, застрахов. капиталовъ и доходовъ, „Русскій Ллойдъ“, „Надежда“, россійск. общ. морск., рѣчн. и сухопутн. страхов., общ. „Якорь“ — по 50 к., со всѣхъ остальныхъ — по 30 к.

г) *По акціямъ пароходныхъ обществъ*: пароходнаго общества по Волгѣ, „Самолетъ“, „Кавказъ и Меркурій“, русск. общ. пароходства и торговли — по 70 к.; пароходство по Дону — по 50 к.; пароходство по Днѣпру — 25 к.

д) *По акціямъ желѣзныхъ дорогъ*: царскосельской — по 30 к., со всѣхъ остальныхъ — по 15 к. за акцію съ покупателя и продавца.

Росписаніе разборовъ гербовой бумаги.

Разборы бумаги.	Вексельной. Сумма актовъ.	Цѣна листа. руб.	коп.	Разборы бумаги.	Актовой. Сумма актовъ.	Цѣна листа. руб.	коп.
1	До 50 р.	—	10	1	Отъ 50 до 300 р.	1	25
2	Свыше 50 до 100 »	—	15	2	Свыше 300 » 900 »	3	10
3	» 100 » 200 »	—	30	3	» 900 » 1,500 »	5	40
4	» 200 » 300 »	—	40	4	» 1,500 » 2,000 »	7	10
5	» 300 » 400 »	—	55	5	» 2,000 » 3,000 »	11	—
6	» 400 » 500 »	—	70	6	» 3,000 » 4,500 »	15	65
7	» 500 » 600 »	—	80	7	» 4,500 » 6,000 »	20	30
8	» 600 » 700 »	—	90	8	» 6,000 » 7,500 »	28	—
9	» 700 » 800 »	1	—	9	» 7,500 » 9,000 »	31	—
10	» 800 » 900 »	1	15	10	» 9,000 » 10,000 »	36	—
11	» 900 » 1,000 »	1	20	11	» 10,000 » 12,000 »	41	—
12	» 1,000 » 1,500 »	1	90	12	» 12,000 » 13,000 »	48	—
13	» 1,500 » 2,000 »	2	50	13	» 13,000 » 15,000 »	53	—
14	» 2,000 » 3,200 »	3	70	14	» 15,000 » 18,000 »	63	—
15	» 3,200 » 4,000 »	5	15	15	» 18,000 » 21,000 »	71	—
16	» 4,000 » 6,400 »	6	80	16	» 21,000 » 30,000 »	103	—
17	» 6,400 » 8,000 »	9	—	17	» 30,000 » 45,000 »	156	—
18	» 8,000 » 10,000 »	11	40	18	» 45,000 » 60,000 »	211	—
19	» 10,000 » 12,000 »	13	80	19	» 60,000 » 90,000 »	312	—
20	» 12,000 » 15,000 »	15	60	20	» 90,000 » 120,000 »	415	—
21	» 15,000 » 20,000 »	21	—	21	» 120,000 » 150,000 »	519	—
22	» 20,000 » 25,000 »	27	60	22	» 150,000 » 225,000 »	781	—
23	» 25,000 » 30,000 »	33	60	23	» 225,000 » 300,000 »	1031	—
24	» 30,000 » 40,000 »	42	—				
25	» 40,000 » 50,000 »	54	—		На сумму свыше 300,000 р. употребляются бумаги: одна на сумму 300,000 р., а другая — соразмѣрно суммѣ, превышающей 300,000.		

Табель цѣнности финляндскихъ и иностранныхъ монетъ для опредѣленія гербоваго сбора съ актовъ, писанныхъ на эти монеты.

Равными одному русскому рублю признаются: 4 марки (400 пенни) финляндскихъ, 400 сантимовъ французскихъ, 38 пенсовъ англійскихъ, 160 крейцеровъ австрійскихъ, 324 имперскихъ пфениговъ (германскихъ), 190 центовъ голландскихъ, 288 оръ шведскихъ и датскихъ, 77 центовъ сѣверо-американскихъ, 17 піастровъ турецкихъ и 77 сенъ японскихъ.

Росписаніе разборовъ гербовой бумаги для актовъ, писанныхъ на финляндск. и иностранн. монеты.

Цѣна листа. р. к.	Германск. марокъ.	Франк. и финл. мар.	Фунт. стерлинг., шил. и пенс.	Голландск. флор.	Австр. гульд.	Шведск. и датск. кронъ.	Долларовъ амер. и іенъ. японск.	Піастровъ турецкихъ.
			Сумма актовъ:					
— 10	до 162	до 200	до 7.18.4	до 95	до 80	до 144	до 38,50	до 85
— 15	324	400	15.16.8	190	160	288	77	175
— 30	648	800	31.13.4	380	329	574	154	340
— 40	972	1,200	47.10.0	570	480	864	231	510
— 55	1,296	1,600	63. 6.8	760	640	152	308	680
— 70	1,620	2,000	79. 3.4	950	800	1,440	385	850
— 80	1,944	2,400	95. —	1,140	960	1,728	462	1,020
— 90	2,268	2,800	110.16.8	1,330	1,120	2,016	539	1,190
1 —	2,592	3,400	126.13.4	1,520	1,280	2,304	616	1,360
1 15	2,916	3,600	142.10.0	1,710	1,440	2,592	693	1,530
1 20	3,240	4,000	158. 6,8	1,900	1,600	2,880	770	1,700
1 90	4,860	6,000	237.10.0	2,850	2,400	4,320	1,155	2,550
2 50	6,430	8,000	316.13.4	3,800	3,200	5,760	1,540	3,400
3 70	10,368	12,800	506.13.4	6,080	5,120	9,516	1,264	5,440
5 15	12,960	16,000	633. 6.8	7,600	6,400	11,520	3,080	6,800
6 80	20,736	25,000	1,018. 6.8	12,160	10,240	18,432	4,928	10,880
9 —	25,920	32,000	1,266.13.4	15,200	12,800	23,040	6,160	13,600
11 40	32,400	40,000	1,583. 6.8	19,000	16,000	28,800	7,700	17,000
13 80	38,880	48,000	1,900. —	22,800	19,200	34,560	9,240	20,400
15 60	48,600	60,000	2.175. —	28,500	26,000	43,200	11,550	25,500
21 —	64,800	80,000	3,166.13.4	38,000	32,000	57,600	15,400	34,000
27 60	81,000	100,000	3,958. 6.8	47,500	40,000	72,000	19,250	42,500
33 60	97,200	120,000	4,750. —	57,000	48,000	86,400	23,100	51,000
42 —	129,600	160,000	6,333. 6.8	56,000	64,000	115,200	30,800	68,000
54 —	162,000	200,000	7,916.13.4	95,000	80,000	144,000	38,600	85,000

Городскіе общественные банки.

Эти банки принимаютъ къ учету векселя и другія срочныя обязательства лицъ, занимающихся торговлею, а съ особаго разрѣшенія министра финансовъ могутъ производить выдачу ссудъ подъ залогъ товарныхъ квитанцій желѣзныхъ дорогъ въ принятіи хлѣбныхъ грузовъ, срокомъ не свыше 2-хъ мѣсяцевъ, причемъ въ ссуду не можетъ быть выдаваемо болѣе 75% стоимости груза; ссуды же подъ залогъ документовъ товарныхъ складовъ о пріемѣ товаровъ на храненіе выдаются не свыше $^2/_3$ стоимости товара. Городскіе общественные банки находятся во многихъ городахъ и посадахъ, но особаго списка мѣстностей, гдѣ имѣются таковые банки, мы не приводимъ, такъ какъ въ „Спискѣ городовъ и населенныхъ пунктовъ Россійской имперіи“ они отмѣчены буквою „г“ въ первой графѣ лѣвѣе самого названія города или населенн. пункта.

Таблица паритета общеупотребительныхъ монетъ по законному

	I. Рубль металл.	II. Фунтъ стерл.	III. Франкъ *) (золотой).	IV. Германск. марка (золотая).
I. Рублей и копѣекъ металл. (Металл. рубль=1/5 новаго полуимпер. Полуимп.=130.68 дол. (т. е. 13068/92160о) русск. ф. чистаго золота Р. фунтъ=грамм. 409.51156).	**1,00**	6,30506775	0,2499872	0,3086268
II. Англійскихъ пенсовъ (1 пенсъ=1/240 ф. стерл. и 1869 фунтовъ стерл.=40 тройск. фунт. (troypound) золота 11/12 пробы (Troypound=грамм. 373.24195).	38,0646	**240**	9,5157	11,74774
III. Франковъ и сантимовъ (1 двадцатифранковикъ (20 зол. франковъ) заключаетъ въ себѣ 180/31 гр. чист. золота).	4,0002028	25,22155	**1,00**	1,2345679 100/81
IV. Марокъ и пфенниговъ (Кронъ, въ 10 золот. марокъ, заключаетъ въ себѣ 1000/279 грамм. чист. золота).	3,240164	20,429455	0,81	**1,00**
V. Голландск. гульденовъ и пенсовъ (монета въ 10 золот. гульден. заключаетъ въ себѣ 6.048 грамм. чистаго золота).	1,9202	12,1071186	0,48003072	0,5926305
VI. Австрійскихъ гульденовъ и крейцеровъ (монета въ 8 золот. гульден. заключаетъ въ себѣ 180/31 грамма чистаго золота).	1,60003	10,08862	0,40	0,493827
VII. Датскихъ, шведскихъ и норвежскихъ кронъ и ёръ (öre) (монета въ 10 зол кронъ заключаетъ въ себѣ 125/31 грамма чистаго золота).	2,880146	18,159516	0,72	0,888888 8/9
VIII. Турецкихъ піастровъ (1 піастръ=1/100 турецк. лиры. Турецк. лира (см. Нобакъ)=7.246 грамм. зол. 0.916 пробы, а не 0.916 2/3, какъ нѣкоторые принимаютъ).	**17,57**	110,7798	4,3923	5,42235
IX. Португальскихъ милрейсовъ (Portogôa въ 10 милрейсовъ = 16.257083 1/3 грамм. чистаго золота).	0,714365	4,504	0,178582	0,22047
X. Сѣв.-Американскихъ долларовъ и центовъ (1 зол. дол.=23.22 тройск. гренов (grains) чист. зол.—5760 тр.грен.=грамм. 373.24195; слѣд. 1 зол. долл.=1.5016311611 гр. чист. зол.).	0,77185	4,866564	0,1929526	0,23821
XI. Японскихъ іэнъ и сенъ (Японскій іэнъ=1 1/2 грамм. чист. золота).	0,774233	4,88159021	0,1935484	0,2389486
XII. Египетскихъ піастровъ (египетская лира, въ 100 египетскихъ піастровъ =119/16 грамма чист. золота).	**15,615**	98,452239	3,9085	4,819132

*) Также итальянская лира, новая греческая драхма, румынскій левъ и испанская песета.
**) Также норвежская и шведская крона

вѣсу чистаго золота, въ нихъ заключающемуся.

V. Голландск. гульденъ (золотой).	VI. Австрійск. гульденъ (золотой).	VII. Датская крона **) (золотая).	VIII. Турецкая лира.	IX. Португ. крона.	X. Сѣв.-амер. долларъ (золотой).	XI. Японскій іэнъ (золотой).	XII. Египетск. лира.
0,5207736	0,624968	0,3472	5,691532	13,99844	1,2956	**1,2916**	6,4042
19,82305	23,789	13,216212	216,646	532,84549	49,316	49,1643	243,773
2,0882	2,50	1,3888888 25/18	22,767282	50,997	5,18262	5,166666 31/6	25,61805555
1,687392	2,025 81/4	1,125 9/8	18,44149824	45,3572625	4,19792	4,185	20,750625
1,00	1,200077	0,66671	10,929	26,880098	2,4878	2,48016	12,297
0,83328	**1,00**	0,5555555 5/9	9,1069127	22,3986	2,073048	2,066666 33/16	10,2472
1,499904	1,80	**1,00**	16,39244	40,31757	3,7314864	3,72	18,445
9,15	10,93	6,1004	**100**	245,95	22,763	22,693	112,52136
0,372022	0,446456	0,24803	4,0658	**10**	0,9255	0,9226	4,574929
0,402	0,48238	0,26799	4,393	10,80047	**1,00**	0,99692	4,943
0,4032	0,483871	0,2688172	4,40657068	10,8380555	1,00308774	**1,00**	4,958333
8,13176	9,75874	5,4215	88,872	218,58263	20,2303	20,168	**1,00**

Списокъ городовъ внѣ Россійской имперіи, на которые государственный банкъ выдаетъ траты, переводы и кредитивы.

Аахенъ.
Аграмъ.
Адріанополь.
Александрія.
Амстердамъ.
Антверпенъ.
Аугсбургъ.

Баденъ-Баденъ.
Базель.
Баіона.
Барменъ.
Барцелона.
Бейрутъ.
Берлинъ.
Біарицъ.
Бордо.
Боценъ.
Брауншвейгъ.
Бременъ.
Бреславль.
Брюннъ.
Брюссель.
Буда-Пештъ.
Бухарестъ.
Бѣлградъ.

Веймаръ.
Венеція.
Висбаденъ.
Виши.
Вѣна.

Гавръ.
Галле на Зале.
Гамбургъ.
Ганноверъ.
Гейдельбергъ.
Генуя.
Герцъ.
Гладбахъ.
Градъ.

Данцигъ.
Дармштадтъ.
Дортмундъ.
Дрезденъ.
Дюссельдорфъ.

Женева.

Зальцбургъ.

Инсбуркъ.

Іена.

Каиръ.
Каннъ.
Карльсбадъ.
Карлсруэ.
Кассель.
Кельнъ.
Кенигсбергъ.
Киль.
Клагенфуртъ.
Кобленцъ.
Константинополь.
Констанцъ.
Копенгагенъ.
Краковъ.
Крейцнахъ.
Крефельдъ.

Лайбахъ.
Лейпцигъ.
Лемберъ.
Лилль.
Лиссабонъ.
Линцъ.
Ліонъ.
Лондонъ.
Любекъ.

Магдебургъ.
Мадридъ.
Майнцъ.
Мангеймъ.
Маріенбадъ.
Марсель.
Ментона.
Меранъ.
Мецъ.
Миланъ.
Монте-Карло.
Мюльгаузенъ.
Мюнхенъ.

Неаполь.
Ницца.
Нью-Іоркъ.
Нюрнбергъ.

Ольденбургъ.
Оснабрюкъ.

Парижъ.
Пильзенъ.
Познань.
Пола.
Портъ-Саидъ.
Прага.
Пресбургъ.
Рейхенберъ.
Римъ.
Роттердамъ.

Самсунъ.
Санъ-Франциско.
Смирна.
Стокгольмъ.
Страсбургъ.

Теплицъ.
Тріестъ.
Тропау.
Тулонъ.
Туринъ.

Филиппополь.
Фіуме.
Флоренція.
Франкфуртъ на М.
Франкфуртъ на О.
Франценсбадъ.

Ханькоу.
Христіанія.
Цюрихъ.
Черновицы.
Чикаго.
Штутгардъ.
Штеттинъ.
Эльберфельдъ.
Эмсъ.
Эрфуртъ.
Эссенъ.

Общества взаимнаго кредита.

Эти общества производятъ коммерческія операціи на основаніи ихъ уставовъ. Въ „Спискѣ населенныхъ пунктовъ“ они отмѣчены буквою „о“.

Финляндскій банкъ.

Гл. контора въ Гельсингфорсѣ.

Конторы:

Въ Або.
„ Бьернеборгѣ.
„ Выборгѣ.
„ Іоэнсу.
„ Коткѣ.
„ Куопіо.
„ Николайштадтѣ.
„ С.-Михелѣ.
„ С.-Петербургѣ.
„ Сердоболѣ.
„ Таммерфорсѣ.
„ Улеаборгѣ.
„ Ювяскюлѣ.

2) *Частные коммерческіе банки и ихъ отдѣленія.*

Азовско-донской коммерческій банкъ.

Правленіе:

Въ Таганрогѣ.

Отдѣленія:

Въ Армавирѣ.
„ Бердянскѣ.
„ Варшавѣ.
„ Владикавказѣ.
„ Екатеринодарѣ.
„ Керчи.
„ Лодзи.
„ Маріуполѣ.
„ Мелитополѣ.
„ Новороссійскѣ.
„ Ростовѣ-на-Дону
„ Симферополѣ.
„ Харьковѣ.
„ Царицынѣ.
„ Ѳеодосіи.

Коммиссіонерства:

Въ Ейскѣ.
„ ст. Каменской.

Виленскій частн. комм. банкъ въ Вильнѣ.

Отдѣленіе въ Бѣлостокѣ.

Агентства.

Въ Гомелѣ.
„ Бобруйскѣ.
„ Лидѣ.
„ Вилькомирѣ.
„ Кейданахъ.
„ Оршѣ.

Волжско-камскій коммерческій банкъ.

Правленіе:

Въ С.-Петербургѣ.

Отдѣленія:

Въ Астрахани.
„ Баку.
„ Вяткѣ.
„ Екатеринбургѣ.
„ Ирбитѣ (врем.).
„ Казани.
„ Кіевѣ.
„ Крестахъ (вр.).
„ Москвѣ.
„ Нижнемъ-Новгородѣ.
„ Оренбургѣ.
„ Рыбинскѣ.
„ Ростовѣ-на-Дону
„ Самарѣ.
„ Саратовѣ.
„ Симбирскѣ.
„ Сызрани.
„ Ташкентѣ.
„ Уфѣ.
„ Харьковѣ.
„ Царицынѣ.

Коммиссіонерство:

Въ Ташкентѣ.

Варшавскій учетный банкъ въ Варшавѣ.

Воронежскій коммерческій банкъ

Правленіе въ Воронежѣ. Отдѣленіе въ Борисоглѣбскѣ.

Агентства:

Въ Козловѣ.
„ Токаревкѣ.

Екатеринославск. коммерч. банкъ въ Екатеринославлѣ.

Казанскій купеческій б. въ Казани.

Кіевскій частный коммерч. банкъ въ Кіевѣ.

Кіевскій промышленный банкъ въ Кіевѣ.

Коммерческій б. въ Варшавѣ.

Коммерческій б. въ Костромѣ.

Отдѣленія:

Въ С.-Петерургѣ.
„ Лодзи.
„ Сосновицахъ.

Ліонскій кредитъ въ Парижѣ. Отдѣленія въ С.-Петербургѣ, Москвѣ и Одессѣ.

Московскій торговый банкъ въ Москвѣ.

Московскій учетный банкъ въ Москвѣ.

Московскій международ. торговый банкъ.

Правленіе въ Москвѣ.

Отдѣленія:

Въ Курскѣ.
„ Либавѣ.
„ Рязани.
„ Тулѣ.
„ Бухарѣ.
„ Пензѣ.
„ Севастополѣ.
„ Смоленскѣ.
„ Тегеранѣ.
„ Кенигсбергѣ.
„ Данцигѣ.

Коммиссіонерства:

Въ Витебскѣ.
„ Двинскѣ.
„ Ефремовѣ.
„ Скопинѣ.

Минскій коммерч. банкъ въ Минскѣ. Агентство въ Гомелѣ.

Нижегородскій купеческій б. въ Нижнемъ-Новгородѣ.

Одесскій учетный банкъ. Правленіе въ Одессѣ.

Отдѣленія:

Въ Кишиневѣ.
„ Николаевѣ.

Орловскій комм. банкъ. Правленіе въ Орлѣ.

Отдѣленія:

Въ Брянскѣ.
„ Витебскѣ.
Ельцѣ.
Ливнахъ.
Въ Новозыбковѣ.
„ Сумахъ.
„ Тамбовѣ.

Коммиссіонерство:

Въ Ефремовѣ.

Псковскій коммерческ. банкъ. Правленіе въ Псковѣ.

Отдѣленія:

Въ Либавѣ.
„ Перновѣ.
„ Юрьевѣ (Лифл. губ.).

Коммиссіонерство въ Ревѣ.

Рижскій коммерческій банкъ.

Правленіе въ Ригѣ.

Отдѣленія:

Въ Бѣлостокѣ.
„ Двинскѣ.
„ Либавѣ.

Ростовскій на-Дону купеческій банкъ въ Ростовѣ-на-Дону.

Русскій торгово-промышленный коммерч. банкъ. въ С.-Петербургѣ.

Отдѣленія:

Въ Москвѣ.
„ Козловѣ.
„ Камышинѣ.
„ Оренбургѣ.
„ Саратовѣ.
„ Уральскѣ.

Русскій для внѣшней торговли банкъ. Правленіе въ С.-Петербургѣ.

Агентства:

Въ Лондонѣ.
„ Парижѣ.
„ Генуѣ.

Отдѣленія:

Въ Одессѣ.
„ Саратовѣ.
„ Томскѣ.
„ Кіевѣ.

Сибирскій торговый банкъ.

Правленіе въ Екатеринбургѣ.

Отдѣленія:

Въ Иркутскѣ.
„ Ирбитѣ (врем.).
Въ Нижнемъ (врем.)
„ С.-Петербургѣ.
„ Томскѣ.
„ Тюмени.

С.-Петербур.-азовскій коммерч. банкъ въ С.-Петербургѣ.

Отдѣленія:

Въ Москвѣ.
„ Минскѣ.
Коммисс: въ Козловѣ.

С.-петербурго-московскій коммерческій банкъ въ С.-Петербургѣ.

С.-петербургскій международный коммерч. банкъ въ С.-Петербургѣ. Отдѣленіе въ Кіевѣ.

С.-петербур. учетный и ссудный банкъ въ С.-Петербургѣ. Отдѣленіе въ Таганрогѣ.

С.-петербур. частный коммерческій банкъ въ С.-Петербургѣ.

Отдѣленіе въ Ростовѣ-на-Дону.

Средне-азіатскій коммерч. банкъ въ Ташкентѣ.

Агентства:

Въ Кокандѣ.
„ Москвѣ.

Сѣверн. акціонерный банкъ для торговли и промышленности.

Правленіе въ Выборгѣ. Конторы: въ Або и Гельсингфорсѣ.

Агентства:

Въ Борго.
„ Бьернеборгѣ.
„ Брагестадѣ.
„ Вильманстрандѣ
„ Гамла Карлебю.
„ Ганге.
„ Гейнолѣ.
„ Іевескюлѣ.
„ Іоэнсу.
„ Коткѣ.
Въ Куопіо.
„ Нейштадтѣ.
„ Нейшлотѣ.
„ Николайштадтѣ.
„ Маріегамнѣ.
„ Раумо.
„ Тавастгусѣ.
„ Таммерфорсѣ.
„ Улеаборгѣ.

Торговый банкъ въ Лодзи.

Тифлисскій коммерческій банкъ въ Тифлисѣ.

Отдѣленія:

Въ Баку.
„ Батумѣ.

Харьковскій торговый банкъ въ Харьковѣ.

Харьковскій купеческій банкъ въ Харьковѣ.

Русскія и иностранныя монеты.

Алтынъ (Россія), мѣдн., 3 коп. **Бани**, мѣдн. (Румынія), см. **сутимъ**. **Бехеюсликъ**, зол. (Турція = $2^1/_2$ юкіюсликамъ = 5 юсликмеджид. = 10 эллилик.=29 ирмибехлик. =500 піастрамъ = 28 р. 37,32 к. **Бехерикъ** (Турція)= 27,38 к. **Гривенникъ** (Россія), сер.=10 к. **Гульденъ или флоринъ**, сер. (Австрія), 100 крейцеровъ=61,74 к. **Гульденъ или флоринъ**, сер. (Голландія), 100 центовъ=52,51 к. **Гурушъ** (Турція) = 5,475 к. **Двугривенный** (Россія), сер., = 20 к. **Децимъ**, мѣдн. (Испанія), $^1/_{10}$ реала = 0,58 к. **Димъ**, сер. (Соедин. Штаты), 10 центовъ = 13,25 коп. **Долларъ**, сер. (Соедин Штаты), 100 центовъ=1 р. 32,77 к. **Драхма**, сер. (Грецiя), 10 лептъ=25 к. **Дублонъ**, зол. (Испанія), 10 эскудо=6 р. 48,88 к. **Дукатъ**, зол. (Австрія), =2 р. 95,13 к. **Дукатъ**, зол. (Германія),= 2 р. 93,88 коп. **Дукатъ**, зол. (Голландія), = 2 р. 04,63 к. **Дукатъ**, зол. (Данія и Швеція), = 2 р. 92,13 к. **Дуро**, сер. (Испанія), 2 эскудо = 1 р. 28,85 к. **Ермакъ** (Кульджа), см. Цянъ. **Иглъ**, зол. (Соедин. Штаты),=10 долл.=12 р. 93,10 к. **Ирмеликъ-меджидъ**, сер. (Турція),=2 онлика=4 бехелик.=20 гурушамъ (піастрамъ)=1 р. 9,52 к. **Ирмибехликъ** (Турція)=97,85 к. **Итакане**, сер. (Японія)=3 р. 73,57 к. **Ицебу**, сер. (Японія)=43,53 к. **Іенъ**, зол. (Японія),=1 р. 29,03 к. **Кандаринъ** (Китай), см. фанъ. **Киранъ**, сер. (Персія), см. сагибкиранъ. **Кобанъ или піо**, зол. (Японія),= 4 ицебу=1 р. 73,25 к. **Копѣйка**, мѣдн. (Россія),=1 к. **Кошелекъ** (Турція), см. піастръ. **Крона** сер. (Англія), 5 шиллинговъ=1 р. 43,94 коп. **Крона**, серебр. (Австрія)=31,25 коп. 10 **кронъ** золот. (Австрія)=3 р. 12,48 к. 20 **кронъ** золот. (Австрія)=6 р. 24 к. **Крона**, зол. (Германія), торговая монета=8 руб. 39,31 коп. **Крона**, зол. (Португалія), 10 мильрейсовъ=13 р. 97,67 к. 1 **крона** (Данія, Швеція и Норвегія)=34,64 коп. **20 кронъ**, зол. (Данія, Швеція и Норвегія),=6 р. 92,80 к. **10 кронъ**, зол. (Данія, Швеція и Норвегія),=3 р. 46,44 к. **Кэчь** (Японія), см. ли. **Ланъ** (Китай)= 9 р. 96 к. **Лепта**, мѣдн. (Грецiя),=0,25 к. **Ли** (Японія)=0,996 к. **Лира или франкъ**, сер. (Италія),=25,005 к. **Ліенгъ или серебряная унція, китайская монетная единица**=10 спезъ или ци=100 фанъ или кандаринъ=1000 ли или по англійски cash=1 р. 99,28 к. **Марка** (Данія)=10,74 к. **Марка** (Норвегія)=27,94 к. **Марка**, сер. (Германія),=100 пфенниговъ=30,87 к. 20 **марокъ**, сер. (Германія),= 6 р. 17,42 к. **Марко-банко** (Гамбургъ)=46,83 коп. **Меджидіе**, зол. (Турція), 100 піастровъ = 5 р. 62,11 к. **Мильрейсъ**, зол. (Португалія), 1000 рейсовъ=1 р. 39,76 коп. **Чейкрейцеръ**. мѣдн. (Австрія), $^1/_{40}$ флорина=0,61 коп. **Нибу**, сер., (Японія), = 1 р. 40 к. **Оникъ** (Турція)=54,76 к. **Оръ** (Данія) = 0,346 к. **10 оръ** сер. (Данія и Швеція),=3,46 к. **Пара** мѣдн. (Турція), $^1/_{140}$ піастра=0,11 к. **Пезета**, сер. (Испанія), 4 реала=25 к. **Пенни**, бронз. (Англія), = 2,75 коп. **Пензъ** (Англія) = 2,39 коп. **Піастръ**, сер. (Египетъ), 40 паръ=6.25 коп. **Піастръ**, сер. (Турція),=40 паръ=5,56 коп. **Полуимперіалъ**, зол. (Россія) (88 пробы),=5 руб. 15,30 к. **Пулли** (Бухара)=18,30 к. **Пятакъ**, сер. и мѣдн. (Россія), = 5 коп. **Пятіалтынный**, сер. (Россія), = 15 к. **Реалъ**, сер. (Испанія), 100 центим. = 5,79 к. **Рейсъ** (Португалія) приблизительно 0,15 к. **Риксдалеръ**, сер. (Данія), = 69,8 к. **Риксдалеръ**, сер. (Швеція), 100 оръ=35,12 к. **Риксдалеръ** сер. (Голландія), — $2^1/_2$ гульдена=1 р. 30,55 к. **Романаки**, сер. (Румынія), 100 сутимовъ=25,005 к. **Рубль**, сер. (Россія), 100 копѣекъ=1 р. **Сагибкиранъ или киранъ**, сер. (Персія) = 31,25 к. **Сантимъ** мѣдн. (Франція, Бельгія и Швейцарія), = 0,25 к. **Суверенъ**, зол. (Англія), см. фунтъ стерлинговъ. **Спезъ** (Японія)=19,928 к. **Спеціесъ-далеръ**. сер. (Норвегія), 5 марокъ = 1 р. 39,69 коп. **Спеціесъ-риксдалеръ**, сер. (Швеція и Данія), = 1 руб. 40,52 коп. **Спеціесъ-банко-рейхсдалеръ**, сер. (Гамбургъ),=1 р. 40,52 к. **Сутимъ**, мѣдн. (Румынія), = 0,25 к. **Талеръ**, сер. (Пруссія и Германія), 30 зильбергрош.=92,62 к. **Тадль**, см. ліенгъ. **Тенга**, сер. (Бухара), 50 пулли=18,30 к. **Тестао** сер. (Португалія), 100 рейсовъ = 12,50 к. **Тилла**, зол. (Бухара), 21 тенг.=3 р. 84 коп. **Таманъ**, зол. (Персія), 10 сагибкирановъ=2 рубл. 78,56 к. **Фанъ** (Китай), = 9,964 к. **Флоринъ**, сер. (Англія), 2 шиллинга = 55,26 к. **Франкъ**, сер. (Франція, Бельгія и Швейцарія), 100 сантимовъ = 25,005 к. **Фридрихсдоръ**, зол. (Данія),=5 р. 10,10 к. **Фридихсдоръ**, зол. (Пруссія), = 5 р. 15 к.

Фунтъ стерлинговъ, зол. (Англія), 10 флориновъ=6 р. 28,64 коп. **Хеллеръ**, бронзов. (Австрія),= 0,5 крейцер.; два хеллера, бронзов., = 1 крейцеру; 10 **хеллеровъ**, никель (Австрія) = 5 крейцерамъ=3,125 коп., 20 хеллер., никель = 10 крейцер. = 6,250 коп. **Христіансдоръ**, зол. (Данія). см. фридрихсдоръ. **Центезимо**, мѣдн. (Италія), $^1/_{100}$ лиры=0,25 к. **Центимосъ** (Испанія)=46,83 коп. **Центъ** мѣдн. (Голландія), $^1/_{400}$ гульдена=0,52 к. **Центъ** мѣдн. (Соедин. Штаты), $^1/_{100}$ доллара=1,25 к. **Ци** (Японія), см. спезъ. **Цянъ** (Китай) = 1 р. 82 коп. **Чохъ** (монгольское названіе китайскаго цянъ). **Шиллингъ** сер. (Англія), 12 пенсовъ = 28,78 коп. **3 шиллинга**, сер. (Норвегія),=3,46 к. **Юкелинъ** (Турція)=10,75 к. **Юкіюсликъ** (Турція)=11 р. 34,93 к. **Юслякъ-Меджидіе** (Турція)=5 р. 67,465 к. **Эллиликъ** (Турція)=2 р. 83,832 к. **Эскудо, сер.** (Испанія), 10 реаловъ=64,42 коп.

Доходность % бумагъ относительно ихъ биржеваго курса.

Биржевая цѣна за 100 р.	5%	5 1/2%	6%	Биржевая цѣна за 100 р.	5%	5 1/2%	6%
50 руб.	10,00000	11,00000	12,00000	88 руб.	5,68181	6,25000	6,81818
51 »	9,80392	10,78431	11,76470	89 »	5,61797	6,17977	6,74157
52 »	9,61538	10,57692	11,53846	90 »	5,55555	6,11111	6,66666
53 »	9,43396	10,37735	11,32075	91 »	5,49450	6,04395	6,59340
54 »	9,25925	10,18518	11,11111	92 »	5,43478	5,97826	6,52173
55 »	9,09090	10,00000	10,90909	93 »	5,37634	5,91398	6,45161
56 »	8,92856	9,82142	10,71428	94 »	5,31914	5,85106	6,38297
57 »	8,77192	9,64912	10,52631	95 »	5,26315	5,78947	6,31578
58 »	8,62068	9,48275	10,34482	96 »	5,20833	5,72917	6,25000
59 »	8,47457	9,32203	10,16679	97 »	5,15463	5,67010	6,18556
60 »	8,33333	9,16666	10,00000	98 »	5,10204	5,61224	6,12244
61 »	8,19672	9,01639	9,83606	99 »	5,05050	5,55555	6,06060
62 »	8,06451	8,87096	9,67741	100 »	5,00000	5,50000	6,00000
63 »	7,93650	8,73015	9,52880	101 »	4,95049	5,44554	5,94059
64 »	7,81250	8,59375	9,37500	102 »	4,90196	5,39216	5,88235
65 »	7,69230	8,46153	9,23076	103 »	4,85436	5,33980	5,82534
66 »	7,57575	8,33333	9,09090	104 »	4,80769	5,28846	5,76923
67 »	7,46268	8,20895	8,95522	105 »	4,76190	5,23809	5,71428
68 »	7,35294	8,08843	8,82352	106 »	4,71698	5,18868	5,66037
69 »	7,24637	7,97101	8,69565	107 »	4,67289	5,14018	5,60747
70 »	7,14285	7,85714	8,57142	108 »	4,62962	5,09259	5,55555
71 »	7,04225	7,74638	8,45070	109 »	4,58715	5,04587	5,50458
72 »	6,94444	7,63889	8,33333	110 »	4,54545	5,00000	5,45454
73 »	6,84931	7,53424	8,21917	111 »	4,50450	4,95495	5,40540
74 »	6,75675	7,43243	8,10810	112 »	4,46428	4,91071	5,35714
75 »	6,66666	7,33333	8,00000	113 »	4,42477	4,86725	5,30973
76 »	6,57894	7,23684	7,89473	114 »	4,38596	4,82456	5,26315
77 »	6,49350	7,14285	7,79220	115 »	4,34782	4,78261	5,21739
78 »	6,41025	7,05128	7,69230	116 »	4,31034	4,74138	5,17241
79 »	6,32911	6,96202	7,59493	117 »	4,27350	4,70085	5,12820
80 »	6,27000	6,87500	7,50000	118 »	4,23728	4,66104	5,08474
81 »	6,17283	6,79012	7,40740	119 »	4,20168	4,62185	5,04201
82 »	6,09756	6,70732	7,31707	120 »	4,16666	4,58333	5,00000
83 »	6,02409	6,62650	7,22891	121 »	4,13223	4,54545	4,95867
84 »	5,95238	6,54764	7,14285	122 »	4,09836	4,50819	4,91803
85 »	5,88235	6,47059	7,05882	123 »	4,06504	4,47154	4,87804
86 »	5,81395	6,39535	6,97674	124 »	4,03225	4,43548	4,83870
87 »	5,74712	6,32189	6,89655	125 »	4,00000	4,40000	4,80000

Курсовыя таблицы.

Фунты стерлинговъ въ сравненіи съ руб. и коп. по курсу отъ 30 до 36 7/16 пенсовъ за 1 рубль.				Голландскіе гульдены въ сравненіи съ руб. и коп. по курсу отъ 133 до 184 1/2 гульдена за 100 рублей.				Франки въ сравненіи съ руб. и коп. по курсу отъ 275 до 326 фр. за 100 р.	
1 фунтъ стерлинговъ.				1 голланд. гульденъ.				1 франкъ.	
Курсъ.	Руб. и коп.	Курсъ.	Руб. и коп.	Курсъ.	Коп. сер.	Курсъ.	Коп. сер.	Курсъ.	Коп. сер.
30	8.00,000	1/4	7.21,804	133	75,1880	159	62,8931	275	36,3636
1/16	7.98,337	5/16	7.20,450	133 1/2	74,9064	159 1/2	62,6959	276	36,2349
1/8	7.96,671	3/8	7.19,101	134	74,6269	160	62,5000	277	36,1011
3/16	7.95,031	7/16	7.17,757	134 1/2	74,3494	160 1/2	62,3053	278	35,9712
1/4	7.93,388	1/2	7.16,418	135	74,0741	161	62,1118	279	35,8423
5/16	7.91,752	9/16	7.15,083	135 1/2	73,8007	161 1/2	61,9195	280	35,7143
3/8	7.90,123	5/8	7.13,754	136	73,5294	162	61,7284	281	35,5872
7/16	7.88,501	11/16	7.12,430	136 1/2	73,2601	162 1/2	61,5385	282	35,4610
1/2	7.86,885	3/4	7.11,111	137	72,6927	163	61,3497	283	35,3357
9/16	7.85,276	13/16	7.09,794	137 1/2	72,7273	163 1/2	61,1621	284	35,2113
5/8	7.83,673	7/8	7.08,487	138	72,4638	164	60,9756	285	35,0877
11/16	7.82,077	15/16	7.07,182	138 1/2	72,2022	164 1/2	60,7903	286	34,9650
3/4	7.80,487	34	7.05,882	139	71,9424	165	60,6061	287	34,8432
13/16	7.78,904	1/16	7.04,587	139 1/2	71,6846	165 1/2	60,4230	288	34,7222
7/8	7.77,328	1/8	7.03,296	140	71,4286	166	60,2410	289	34,6021
15/16	7.75,757	3/16	7.02,011	140 1/2	71,1744	166 1/2	60,0601	290	34,4828
31	7.74,193	1/4	7.00,729	141	70,9220	167	59,8802	291	34,3643
1/16	7.72,636	5/16	6.99,453	141 1/2	70,6714	167 1/2	59,7015	292	34,2466
1/8	7.71,084	3/8	6.98,181	142	70,4225	168	59,5238	293	34,1297
3/16	7.69,539	7/16	6.96,914	142 1/2	70,1754	168 1/2	59,3472	294	34,0136
1/4	7.68,000	1/2	6.95,652	143	69,9301	169	59,1716	295	33,8983
5/16	7.06,467	9/16	6.94,394	143 1/2	69,6874	169 1/2	58,9971	296	33,7838
3/8	7.64,940	5/8	6.93,141	144	69,4444	170	58,8235	297	33,6700
7/16	7.63,419	11/16	6.91,891	144 1/2	69,2042	170 1/2	58,6510	298	33,5571
1/2	7.61,904	3/4	6.90,647	145	68,9655	171	58,4795	299	33,4448
9/16	7.60,396	13/16	6.89,407	145 1/2	68,7285	171 1/2	58,3090	300	33,3333
5/8	7.58,893	7/8	6.88,172	146	68,4932	172	58,1395	301	33,2226
11/16	7.57,396	15/16	6.86,940	146 1/2	68,2594	172 1/2	57,9710	302	33,1126
3/4	7.55,905	35	6.85,714	147	68,0272	173	57,8035	303	33,0033
13/16	7.54,420	1/16	6.84,492	147 1/2	67,7996	173 1/2	57,6369	304	32,8947
7/8	7.52,941	1/8	6.83,271	148	67,5676	174	57,4713	305	32,7869
15/16	7.51,467	3/16	6.82,060	148 1/2	67,3401	174 1/2	57,3066	306	32,6797
32	7.50,000	1/4	6.80,851	149	67,1141	175	57,1429	307	32,5733
1/16	7.48,538	5/16	6.79,646	149 1/2	66,8896	175 1/2	56,9801	308	32,4675
1/8	7.47,081	3/8	6.78,445	150	66,6667	176	56,8182	309	32,3625
3/16	7.45,631	7/16	6.77,248	150 1/2	66,4452	176 1/2	56,6572	310	32,2581
1/4	7.44,186	1/2	6.76,056	151	66,2251	177	56,4972	311	32,1543
5/16	7.42,746	9/16	6.74,868	151 1/2	66,0067	177 1/2	56,3380	312	32,0513
3/8	7.41,312	5/8	6.73,684	152	65,7894	178	56,1798	313	31,9489
7/16	7.39,884	11/16	6.72,504	152 1/2	65,5738	178 1/2	56,0224	314	31,8471
1/2	7.38,463	3/4	6.71,328	153	65,3595	179	55,8659	315	31,7460
9/16	7.37,044	13/16	6.70,157	153 1/2	65,1466	179 1/2	55,7103	316	31,6456
5/8	7.35,632	7/8	6.68,989	154	64,9351	180	55,5556	317	31,5457
11/16	7.34,225	15/16	6.67,826	154 1/2	64,7249	180 1/2	55,4017	318	31,4465
3/4	7.32,824	36	6.66,666	155	64,5161	181	55,2486	319	31,3480
13/16	7.31,428	1/16	6.65,511	155 1/2	64,3087	181 1/2	55,0964	320	31,2500
7/8	7.30,038	1/8	6.64,359	156	64,1026	182	54,9451	321	31,1527
15/16	7.28,652	3/16	6.63,212	156 1/2	63,8978	182 1/2	54,7945	322	31,0559
33	7.27,272	1/4	6.62,069	157	63,6943	183	54,6448	323	30,9598
1/8	7.25,897	5/16	6.60,929	157 1/2	63,4921	183 1/2	54,4959	324	30,8642
1/16	7.24,528	3/8	6.59,793	158	63,2911	184	54,3478	325	30,7992
3/16	7.23,164	7/16	6.58,662	158 1/2	63,0915	184 1/2	54,2005	326	30,6749

Курсовыя таблицы.

Франки въ сравненіи съ руб. и коп. по курсу отъ 327 до 378 фр. за 100 р.		Марки германскія въ сравненіи съ руб. и коп. по курсу отъ 218 до 269½ марокъ за 100 рублей.				Австрійскій гульденъ въ сравненіи съ руб. и коп. по курсу отъ 110 до 161½ гульденовъ за 100 рублей.			
1 франкъ.		1 герман. марка.				1 австр. гульденъ.			
Курсъ.	Коп. сер.	Курсъ.	Коп. сер.	Курсъ.	Коп. сер.	Курсъ.	Коп. сер.	Курсъ.	Коп. сер.
327	30,5810	218	45,8716	244	40,9836	110	90,9091	136	73,5294
328	30,4878	218½	45,7666	244½	40,8998	110½	90,4978	136½	73,2601
329	30,3951	219	45,6621	245	40,8163	111	90,0901	137	72,9927
330	30,3030	219½	45,5581	245½	40,7332	111½	89,6861	137½	72,7273
331	30,2115	220	45,4546	246	40,6504	112	89,2857	138	72,4639
332	30,1205	220½	45,3515	246½	40,5679	112½	88,8889	138½	72,2022
333	30,0300	221	45,2489	247	40,4858	113	88,4956	139	71,9425
334	29,9401	221½	45,1467	247½	40,4040	113½	88,1058	139½	71,6844
335	29,8507	222	45,0450	248	40,3226	114	87,7193	140	71,4286
336	29,7619	222½	44,9438	248½	40,2414	114½	87,3363	140½	71,1743
337	29,6736	223	44,8431	249	40,1606	115	86,9565	141	70,9219
338	29,5858	223½	44,7427	249½	40,0802	115½	86,5801	141½	70,6713
339	29,4985	224	44,6429	250	40,—	116	86,2068	142	70,4225
340	29,4118	224½	44,5434	250½	39,9202	116½	85,8369	142½	70,1755
341	29,3525	225	44,4444	251	39,8406	117	85,4701	143	69,9301
342	29,2408	225½	44,3459	251½	39,7614	117½	85,1064	143½	69,6859
343	29,1545	226	44,2478	252	39,6825	118	84,2457	144	69,4444
344	29,0698	226½	44,1501	252½	39,6040	118½	84,3882	144½	69,2042
345	28,9855	227	44,6529	253	39,5257	119	84,0336	145	68,9655
346	28,9017	227½	43,9560	253½	39,4477	119½	83,6821	145½	68,7285
347	28,8184	228	43,8597	254	39,3701	120	83,3333	146	68,4932
348	28,7356	228½	43,7637	254½	39,2927	120½	82,9876	146½	68,2593
349	28,6533	229	43,6681	255	39,2157	121	82,6446	147	68,0272
350	28,5714	229½	43,3730	255½	39,1389	121½	82,3045	147½	67,7966
351	28,4900	230	43,4783	256	39,0625	122	81,9672	148	67,5676
352	28,4091	230½	43,3840	256½	38,9863	122½	81,6326	148½	67,6401
353	28,3286	231	43,2900	257	38,9105	123	81,3008	149	67,1141
354	28,2486	231½	43,1965	257½	38,8349	123½	80,9717	149½	66,8696
355	28,1690	232	43,1035	258	38,7597	124	80,6451	150	66,6667
356	28,0899	232½	43,0108	258½	38,6847	124½	80,3213	150½	66,4452
357	28,0112	233	42,9185	259	38,6100	125	80,—	151	66,2251
358	27,9330	233½	42,8266	259½	38,5356	125½	79,6813	151½	66,0066
359	27,8552	234	42,7350	260	38,4615	126	79,3651	152	65,7895
360	27,7778	234½	42,6239	260½	38,3877	126½	79,0514	152½	65,5736
361	27,7008	235	32,5532	261	38,3142	127	78,7401	153	65,3595
362	27,6243	235½	42,4629	261½	38,2409	127½	78,4314	153½	65,1465
363	27,5482	236	42,3729	262	38,1679	128	78,1250	154	64,9351
364	27,4725	236½	42,2833	262½	38,0952	128½	77,8210	154½	64,7249
365	27,3973	237	42,1941	263	38,0228	129	77,5194	155	64,5161
366	27,3224	237½	42,1052	263½	37,9507	129½	77,2201	155½	64,3087
367	27,2480	238	42,0167	264	37,8788	130	76,9230	156	64,1025
368	27,1739	238½	41,9287	264½	37,8072	130½	76,6283	156½	63,8978
369	27,1003	239	41,8410	265	37,7359	131	76,3358	157	63,6943
370	27,0270	239½	41,7537	265½	37,6648	131½	76,0456	157½	63,4921
371	26,9542	240	41,6667	266	37,5940	132	75,7576	158	63,2911
372	26,8817	240½	41,5800	266½	37,5235	132½	75,4717	158½	63,0915
373	26,8097	241	41,4938	267	37,4532	133	75,1879	159	62,8931
374	26,7380	241½	41,4078	267½	37,3832	133½	74,9063	159½	62,6959
375	26,6667	242	41,3223	268	37,3134	134	74,6269	160	62,5000
376	26,5957	242½	41,2371	268½	37,2440	134½	74,3494	160½	62,3053
377	26,5252	243	41,1523	269	37,1747	135	74,0741	161	62,1118
378	26,4550	243½	41,0678	269½	37,1058	135½	74,8007	161½	61,9195

Операціи акціонерныхъ страховыхъ обществъ въ 1895 году.

Годъ основанія.	Названія обществъ.	Приходъ.			Расходъ.			Результаты операцій.			Финансовое состояніе къ 1 января 1896 г.			
		Общая сумма полученныхъ премій.	Премій, оставленныя на собственный счетъ.	Проценты и доходы съ домовъ и прочія поступленія.	Убытки на собственный счетъ.	Расходы по операціямъ.	Увеличенія запаса премій.	Чистая прибыль за 1895 годъ.	Выдано въ дивидендъ акціонерамъ.	Отчислено въ дивидендъ страхователей.	Основной капиталъ.	Запасы премій.	Запасные фонды.	Итого.
1881	Россія.	8.784,300	6.124,900	1.096,300	3.045,300	1.307,500	+2.424,300	444,100	280,000	131,300	4.000,000	19.445,100	1.618,200	25.062,300
1827	Россійское. . .	7.423,900	3.220,600	447,400	1.866,800	856,900	+ 9,100	935,200	900,000	—	4.000,000	1.449,300	2.698,600	8.147,900
1858	Московское . .	5.082,300	1.131,900	253,800	617,200	183,300	+ 47,700	537,500	500,000	—	2.000,000	679,100	1.926,800	4.605,900
1872	Сѣверное . .	4.730,200	1.555,000	184,400	1.006,400	441,100	+ 15,000	276,900	240,000	—	1.200,000	900,000	592,500	2.692,500
—	Якорь.	4.223,200	1.856,600	189,500	1.152,300	620,200	+ 189,600	84,000	75,000	200	2.500,000	1.613,200	25,700	4.138,900
1867	Русское. . . .	3.206,500	1.419,200	70,600	888,000	450,400	+ 49,200	102,200	100,000	—	1.000,000	567,700	336,300	1.904,000
1870	Варшавское . .	2.958,000	966,200	110,700	581,300	291,200	+ 23,100	181,300	120,000	—	1.000,000	724,700	905,600	2.630,300
1835	2-е Россійское.	2.950,000	1.079,200	181,000	757,700	298,100	+ 7,100	197,300	190,000	—	1.500,000	485,600	633,300	2.618,900
1858	С.-петербургск.	2.945,700	2.092,500	624,500	981,300	846,200	+ 626,700	262,800	300,000	4,700	2.400,000	5.681,300	469,000	8.550,300
1835	Россійск. застр. капит. и дох.	2.878,400	2.811,900	711,000	1.356,300	449,000	+1.458,600	259,000	125,000	121,500	1.000,000	11.247,900	1.309,900	16.557,800
1846	Саламандра . .	2.479,700	848,100	201,200	584,300	220,400	+ 44,300	200,300	200,000	—	2.000,000	381,700	1.158,500	3.540,200
1847	Надежда . . .	1.803,200	856,800	40,200	583,500	281,400	—	192,100[1]	130,000	—	580,000	235,000	871,100	1.686,100
1870	Коммерческое .	1.462,000	635,800	53,400	510,600	246,100	+ 28,300	95,800	—	—	1.000,000	257,800	58,800	1 199,000
1871	Русскій Лойдъ.	991,500	360,000	71,000	142,400	100,000	+ 50,000	138,600	118,600	—	750,000	210,000	520,000	1.480,000
1872	Волга. . . .	877,900	277,000	30,500	177,100	60,400	+ 11,900	58,100	45,000	—	500,000	85,800	269,600	855,400
1844	Россійск. страх. и трансп. клад.	357,100	180,700	146,500	151,600	54,000	—	210,100[2]	180,000	—	3.000,000	—	308,400	3.308,400
1892	Заботливость .	240,700	226,700	32,300	19,400	71,600	+ 150,500	17,500	—	—	500,000	301,700	7,700	812,400
1888	Помощь. . . .	187,600	128,100	16,200	28,400	77,200	+ 5,600	33,100	27,000	—	500,000	95,000	17,000	612,000
		53.582,200	25.771,200	4.480,500	14.449,900	6.855,000	5.141,000	4.149,700	3.530,600	257,700	29.430,000	47.363,900	12.445,600	87.902,300

[1]) Въ томъ числѣ 160,000 р. прибыли по транспортированію кладей.
[2]) „ „ „ 90,000 „ „ „ „ „

ВОЕННЫЙ ОТДѢЛЪ.

Военное дѣло въ Россіи.

Общее устройство военныхъ силъ. Изданіемъ новаго устава о всеобщей воинской повинности (1 янв. 1874 г.) уничтожено различеніе сословій на *подлежащихъ рекрутской повинности* и *отъ нея изъятыхъ*. „Защита престола и отечества“ — гласила ст. 1 новаго устава, — „есть священная обязанность *каждаго* русскаго подданнаго. Мужское населеніе *безъ различія состояній* подлежитъ воинской повинности“. „Денежный выкупъ и замѣна охотникомъ не допускаются“ — продолжала ст. 2. Поступленіе на службу рѣшается *жребіемъ*, вынимаемымъ однажды на всю жизнь всѣми молод. людьми, которымъ исполнилось 20 лѣтъ отъ роду, къ 1 му января того года, когда наборъ производится. Освобождаются отъ воинск. повинности или собственно отъ исполненія ея натурою съ уплатою вмѣсто того извѣстн. сбора лишь весьма немногія мѣстности и части населенія—по особымъ, исключит. обстоятельствамъ.

Въ настоящее время вооруженныя силы государства образуются изъ *постоянныхъ войскъ* и *ополченія*, созываемаго въ чрезвыч. обстоятельствахъ военн. времени— Постоянн. сухопутн. войска состоятъ: 1) изъ *арміи*, пополняемой ежегодн. наборами въ числѣ опредѣляемомъ въ законодательномъ порядкѣ, 2) изъ *запаса арміи*, служащаго для приведенія войскъ въ полный составъ и состоящаго изъ людей, уволенн. до выслуги полнаго срока службы, 3) изъ *казачьихъ войскъ* и 4) изъ *войскъ*, образуемыхъ на основан. особыхъ положеній *изъ инородцевъ*. *Морскія* силы состоятъ также изъ *дѣйствующихъ командъ и запаса флота*, причемъ къ пополненію командъ флота призываются лица извѣстн. мѣстностей и вообще знакомыя съ морскимъ дѣломъ.

Льготы и отсрочки. Основаніемъ для общ. льготъ по отправленію воинской повинности служитъ прежде всего *семейное положеніе*. Именно имѣется ввиду здѣсь, чтобы семейство призываемаго къ воинн. службѣ, за сдачею его, не лишилось пособій къ своему существованію. Считается необходимымъ, чтобы для поддерживанія семьи оставался хоть одинъ *способный къ труду* членъ мужеск. пола, причемъ таковыми *способными къ труду* признаются *всѣ*, имѣющіе отъ 18 до 55 лѣтъ за *исключен.*: 1) совершенно не имѣющихъ возможности работать вслѣдствіе *увѣчья* или *болѣзнен. разстройства*, 2) *сосланныхъ*, 3) находящихся *въ безвѣстной отлучкѣ болѣе трехъ лѣтъ* и 4) *находящихся* по призыву на *дѣйств. службѣ*.

Такимъ образомъ устанавливаются *три* разряда льготъ по семейн. положенію. Льгота *перваго разряда* представляется: 1) единственно способному къ труду сыну при отцѣ, къ труду неспособномъ, или при матери вдовѣ 2) единственно способному къ труду брату при одномъ или нѣскольк. круглыхъ сиротахъ, братьяхъ или сестрахъ, 3) единственно способному къ труду внуку при дѣдѣ или бабкѣ, не имѣющихъ способнаго къ труду сына, 4) единственному сыну въ семьѣ, хотя бы при отцѣ способномъ къ труду, 5) незаконнорожденному, на попеченіе котораго находится мать, не имѣющая друг. способныхъ къ труду сыновей, или сестра, или же неспособ. къ труду братъ. Льгота *втораго* разряда предоставляется единственно способному къ труду сыну при отцѣ также способномъ къ труду и при одномъ или нѣскольк. способн. къ труду братьяхъ. Наконецъ льгота *третьяго* разряда предоставляется лицу, непосредственно слѣдующему по возрасту за братомъ, находящимся по призыву на дѣйств. службѣ или умершимъ на службѣ, или же безвѣстно пропавшимъ на войнѣ. Впослѣдствіи въ разъясненіе означенн. льготъ было выражено, что пріемыши, усыновл. до 10 лѣтъ, считаются за родн. сыновей, и также, что единственно способные къ труду братья сохраняютъ льготу перваго разряда и въ томъ случаѣ, если невышедшія замужъ сестры старше 18 лѣтъ.

Въ случаѣ недостатка въ лицахъ для пополненія всего числа новобранцевъ, требуемаго участка, принимаются на службу и лица, пользующіяся льготами — сначала пользующіяся льготою третьяго разряда, потомъ второго и, наконецъ, перваго. Слѣдовательно, всякія мѣры къ уклоненію отъ воинск. повинности не только

преступны, какъ нарушеніе закона, но и въ высшей степени безнравственны, такъ какъ за уклоняющихся идутъ на службу лица, составляющія, быть можетъ, единственную опору своихъ семействъ.

Для лицъ, управляющихъ лично собственн. недвиж. имѣніемъ или принадлежащимъ имъ торгов. или промышленн. заведеніемъ (за исключ. заведеній для раздробительной торговли крѣпк. напитками) установлены *отсрочки* не болѣе какъ на 2 года для поступленія на службу.

Подобнымъ же образомъ получаютъ отсрочки также и лица, обучающіяся въ учебн. заведеніяхъ и изъявляющія желаніе окончить свое образованіе, причемъ однако продолжительность отсрочки сообразуется съ тѣмъ возрастомъ, въ которомъ обыкновенно кончаютъ курсъ ученики даннаго заведенія. Такимъ образомъ, вообще говоря, воспитанникамъ средн. учебн. заведеній дается отсрочка до 22 лѣтъ, воспитанникамъ же собственно духовн. семинарій и нѣкотор. друг. школъ до 24 л., а учащимся въ высш. учебн. заведеніяхъ исполненіе воинск. повинности отсрочивается до 27 л., нѣкоторымъ же друг. лицамъ даже до 28 лѣтъ.

Образованіе даетъ также права на сокращенн. сроки службы и право поступленія на службу вольноопредѣляющимся. Такъ, лица, окончившія курсъ высш. учебн. заведеній или 6-ть клас. средн. или выдержавшія соотвѣтств. испытаніе, состоятъ на дѣйствительной службѣ 2 года и въ запасѣ арміи 16 лѣтъ, окончившія курсъ заведенія 3-го разряда на службѣ 3 года и въ запасѣ 15 лѣтъ и окончившія курса начальн. народн. училищъ и друг. учебн. заведеній 4-го разряда—въ сухопутн. войскахъ на дѣйствительной службѣ 4 года и въ запасѣ 14 лѣтъ; при назначеніи же во флотъ — на дѣйствит. службѣ 6 лѣтъ и въ запасѣ 4 года.

Въ качествѣ же вольноопредѣляющихся лица, выдержавшія испытаніе изъ курса учебн. заведеній 1-го или 2-го разрядовъ, служатъ въ дѣйствующихъ войскахъ годъ, составляя *первый* разрядъ вольноопредѣляющихся; выдержавшія же испытаніе по особ. прогр., съ требованіемъ меньшаго объема знаній, составляютъ *второй* разрядъ и служатъ 2 года.

Въ предусмотрѣнныхъ 51 уст. о воинск. повин. случаяхъ замѣны одного члена семьи, долженствующаго поступить на службу въ войска по жребію или состоящаго уже на службѣ, другимъ членомъ, — лицо замѣняющее должно имѣть не менѣе 21 и не болѣе 26 лѣтъ отъ роду.

Учрежденія по воинской повинности. Для повѣрки частныхъ призывныхъ списковъ, предоставленія свѣдѣній о числѣ подлежащихъ повинности для призыва, для пріема и пр. въ кажд. уѣздѣ состоитъ *уѣздное по воинской повинности присутствіе*, подъ предсѣдат. уѣздн. предвод. дворянства, изъ слѣд. членовъ: уѣздн. воинск. начальника или офицера по назначенію военн. начальства, уѣздн. исправника и члена земской управы; при дѣйствіи присутствія въ призывн. участкѣ съ городск. населеніемъ къ составу его прибавляется членъ городской управы, а при дѣйствіи въ мѣстахъ призыва одинъ изъ мѣстн. жителей, избираемый для этого уѣздн. земск. собраніемъ на 3 года. Въ губерніяхъ съ инымъ устройствомъ уѣздн. управленія, напримѣръ, въ сибирскихъ, составъ присутствія представляется нѣсколько инымъ — поименованныя лица замѣняются другими, занимающими соотвѣтств. должности, и самыя присутствія, дѣйствуя вмѣсто уѣздовъ въ округахъ называются *окружными*. Въ нѣкотор. главн. городахъ состоятъ особыя *городскія по воинской повинности присутствія*. Затѣмъ для наблюденія за ходомъ призыва, разрѣшенія жалобъ и недоразумѣній, для раскладки и пр. въ каждой губерніи состоитъ *губернское по воинской повинности присутствіе* подъ предсѣд. губернатора, изъ вице-губернатора, губернск. предвод. дворянства, предсѣдателя губерн. земск. управы и члена по ея выбору прокурора окружн. суда или его товарища и уѣздн. воинск. начальн. того уѣзда, въ которомъ находится губерн. гор. Въ губерн., управляемыхъ на особ. положеніяхъ, составъ присутствій сообразно съ тѣмъ мѣняется.

Призывные участки и приписка къ нимъ. Для отправленія воинск. повинности учреждаются призывные участки въ составѣ части уѣзда, цѣлаго уѣзда и отдѣльн. городовъ, имѣющихъ не менѣе 10 тысячъ населенія муж. пола.

Лица, *приписанныя* къ сельск. или городск. обществамъ послѣ ревизіи, числятся въ призывн. участкахъ по мѣсту нахожденія тѣхъ городовъ и волостей, къ которымъ они приписаны. Всѣ прочія лица, не причисляемыя такимъ образомъ само собою къ опредѣленн. участкамъ, *обязаны* приписаться сами или къ одному изъ призывн. участковъ того уѣзда, въ которомъ находится недвиж. собственность,

лично имъ или ихъ родителямъ принадлежащая, или къ тому участку, въ предѣлахъ котор. они живутъ постоянно или же находились въ послѣднее передъ выселеніемъ ихъ время. Подобная же самостоятельно предпринимаемая обязательная приписка производится путемъ заявленія съ прилож. метрическ. свидѣтельства, подаваемаго на простой неоплачиваемой герб. сборомъ бумагѣ *), въ то уѣздн. или городск. по воин. пов. присутствіе, въ вѣдѣніи котораго состоитъ избранный для приписки участокъ. Затѣмъ вообще всѣ лица, за исключ. сельскихъ обывателей, *обязаны* получить свидѣтельства о приписке къ призывн. участку по достиженіи ими 16 лѣтъ отъ роду и во всякомъ случаѣ не позднѣе 31-го декабря того года, въ которомъ имъ исполнится 20 лѣтъ. Впослѣдствіи возможно перечисленіе изъ одного участка въ другой для явки къ призыву (ст. 119). Своевременная приписка къ призывн. участку и внесеніе въ призывные списки имѣютъ весьма важное значеніе, служатъ основаніемъ для послѣдующихъ соображеній о разверсткѣ годоваго призыва. Исполненіе таковой обязанности обезпечивается поэтому довольно строг. взысканіями. Такъ, лицо, оказавшееся невнесеннымъ въ призывные списки по собственн. упущенію до дня вынимания жребія, *лишается права на жребій* и въ случаѣ годности прямо зачисляется на службу. (ст. 158).

Составленіе призывныхъ списковъ и разверстка годоваго призыва. Въ началѣ кажд. года составляются *частные призывные списки* лицамъ, подлежащимъ воин. повинности. Списки эти составляются именно уѣздн. и городск. по воинской повинности присутствіями лицамъ, обязаннымъ самостоятельно приписываться къ призывнымъ участкамъ, и городск. управленіями и волостн. правленіями лицамъ, числящимся въ извѣстныхъ призывныхъ участкахъ по мѣсту своей приписки къ городск. или сельск. обществамъ. Въ списки вносятся всѣ лица, достигшія 21 года къ 1 октября того года, когда призывъ производится, за исключ. поступившихъ въ войска вольноопредѣляющимися, которымъ ведется по каждому участку особый учетъ на основаніи доставляемыхъ о нихъ увѣдомленій. Въ числѣ же свѣдѣній о каждомъ вносимомъ въ списокъ помѣщаются свѣдѣнія объ его семейн. и имуществ. положеніи, дающія право на льготу или отсрочку.

Составленіе частн. призывн. списковъ должно быть окончено *къ 1 апрѣля*. Затѣмъ списки *выставляются* или *вывѣшиваются* на двухнедѣльный срокъ въ уѣздн. и городск. по воинской повинности присутствіяхъ, въ городск. управленіяхъ и въ волостн. правленіяхъ. Списки же, относящіеся до того или друг. сельскаго общества, кромѣ того *прочитываются на сельскихъ сходахъ*. Затѣмъ учрежденія, составляющія частн. призывн. списки, *не позже* 1 *мая* представляютъ ихъ въ уѣздныя или городскія присутствія по принадлежности.

Въ видахъ имѣющей столь большую важность и столь общій существенный интересъ правильности составленія призывн. списковъ предоставляется *всякому* за 2 недѣли до срока представленія списковъ въ уѣздн. или городск. по воинской повинности присутствія *заявлять* о замѣченныхъ имъ *пропускахъ* и *ошибкахъ*. Заявленія эти должны быть *записываемы въ присутствіяхъ въ особую книгу* и *повѣрены* въ теч. 7 дней на основ. находящихся на лицо документовъ путемъ опросовъ и иными способами. Обнаружившіяся ошибки должны быть *исправлены*. Что же касается до ошибокъ и пропусковъ въ спискахъ, составляемыхъ уѣздн. и городск. по воинской повинности присутствіями, то заявленія о таковыхъ должны быть дѣлаемы непосредственно въ названныя учрежденія.

По полученіи частн. призывн. списковъ уѣздныя и городскія присутствія провѣряютъ, со своей стороны, ихъ правильность, исправляютъ оказавшіяся недостатки и соединяютъ частные списки въ *общіе участковые списки* по кажд. призывн. участку отдѣльно. Затѣмъ *1 іюля* черезъ губерн. или област. по воинской повинности присутствія представляются въ министерства военное и внутренн. дѣлъ свѣдѣнія о числѣ лицъ, подлежащ. призыву въ каждомъ участкѣ и въ цѣломъ уѣздѣ.

Военн. министерство, на основ. получен. свѣдѣній, *распредѣляетъ* годовой призывъ между губерніями и областями *соразмѣрно* числу лицъ, внесенныхъ въ каждой изъ нихъ въ призыв. списки. Распредѣленіе это доводится затѣмъ *до общаго свѣдѣнія* черезъ „Собраніе узак. и распор. прав.“. *Разверстка же* призыва между призывн. участками производится губернскимъ или областнымъ по воин. повинн. присутствіемъ *соразмѣрно* числу лицъ, внесенныхъ въ участк. призывные списки и

*) Всѣ вообще бумаги по воинской повинности освобождены отъ гербовой пошлины.

не пользующихся льготою 1-го разр. по семейн. положенію. Послѣдняя разверстка также доводится *до общаго свѣдѣнія* черезъ напечатаніе въ мѣстн. вѣдомостяхъ.

Призывъ и вынутіе жребія. Къ жребію призывается ежегодно одинъ только возрастъ населенія, именно молодые люди, которымъ къ 1 октября того года, когда наборъ производится, минулъ 21 годъ отъ роду. Ежегодный призывъ къ исполненію воин. повинности и назначеніе на службу по жребію производятся повсемѣстно съ 15 окт.—15 нояб. Министрамъ внутренн. дѣлъ и военному, по взаимн. ихъ соглашенію, предоставляется, въ случаѣ ходатайствъ со стороны подлежащихъ мѣстн. учрежденій (ст. 76—78), допускать отступленія отъ общаго установленн. срока для производства призыва съ тѣмъ, чтобы въ мѣстности, для которой допуск. изъятіе, призывъ оконченъ былъ не позднѣе 1 дек. Въ опредѣленные *призывные дни* вызываются къ явкѣ въ мѣсто призыва кажд. уч. всѣ внесенные въ призыв. списки, *за исключеніемъ* лицъ, пользующихся льготою 1-го разряда или отсрочками по образованію, имуществ. положенію и пр. (ст. 134 и 135). Здѣсь въ присутствіи всѣхъ призываемыхъ и лицъ *постороннихъ* читаются *во всеуслышаніе* призывные списки съ указаніями — *кому предоставляется какая льгота* и *на какомъ основаніи*. При этомъ же всѣ, какъ призываемыя, такъ и постороннія лица, имѣютъ право *возражать* противъ правильности указаній на льготы. Присутствіе же обязано дѣлать въ спискахъ исправленія по справедливымъ замѣчаніямъ (ст. 140).

Послѣ того происходитъ вынутіе жребія. Предсѣдатель присутствія *повторяетъ* число заготовленн. билетовъ съ числомъ внесенн. въ призывной списокъ и перемѣчаетъ всѣ билеты какимъ либо знакомъ. Билеты свертываются, перемѣшиваются и всыпаются въ особый ящикъ или колесо. Все это дѣлается въ присут. призываемыхъ; могутъ присутствовать тутъ, по смыслу ст. 140 и 143, и лица *постороннія*. Для перечета и перемѣшиванія билетовъ передъ высыпаніемъ ихъ въ ящикъ *дозволяется призываемымъ избирать изъ своей среды довѣреннаго* (ст. 141).

Для вынутія жребія опредѣляется *очередь* между входящими въ составъ участка сельск. и городск. обществами. Затѣмъ призываемые приглашаются къ вынутію жребія по порядку внесенія ихъ въ частные призывные списки. За отсутствующихъ нумера вынимаются присутствующими родственниками, предсѣдателемъ, членами городск. управленій, или же волостн. старшинами. Вынутый нумеръ прочитывается *во всеуслышаніе* однимъ изъ членовъ присутствія вмѣстѣ съ именемъ лица и нумеромъ его по призывн. списку и передается членамъ присутствія для провѣрки и отмѣтки какъ на самомъ билетѣ, такъ и въ призывн. спискѣ. Одновременно вписываются въ жребіевскій списокъ имя вынувшаго, жребій и № его по призывн. списку, а послѣ этого билетъ съ № выдается вынувшему его *безвозвратно* (ст. 142).

Въ видахъ обезпеченія правильности самаго вынимания жребія и прегражденія какихъ либо злоупотребленій: 1) ящикъ или колесо помѣщается *на видномъ мѣстѣ*, 2) №№ жребія вынимаются изъ ящика или колеса *публично*, 3) передъ опущеніемъ руки въ ящикъ вынимающій жребій долженъ *обнажить ее по локоть* и показать присутствующимъ *открытою*, 4) кромѣ вынимающаго жребій *никто не долженъ прикасаться къ ящику или колесу*, 5) жребій вынимается каждымъ только *одинъ разъ*, даже еслибы онъ вынулъ его по какому нибудь недоразумѣнію прежде своей очереди, 6) если вынимание жребія не окончится въ теченіе одного дня, то ящикъ или колесо съ остающимися въ нихъ нумерами оставляется до слѣдующаго дня не иначе, какъ *за печатями всѣхъ членовъ присутствія* и подъ охраною особой, ими назначаемой, *стражи* (ст. 143).

Освидѣтельствованіе и пріемъ на службу. По вынутіи жребія производится присутствіемъ освидѣтельствованіе и пріемъ на службу призываемыхъ, оказавшихся къ ней годными. По усмотрѣнію предсѣдателя при этомъ могутъ присутствовать и лица *постороннія*. Послѣдовательность осмотра слѣдующая: 1) подлежащіе отдачѣ на службу безъ жребія, 2) вынимавшіе жребій въ прежніе призывы и получившіе отсрочку и 3) не пользующіеся льготами по семейн. положенію. При недостаткѣ всѣхъ этихъ лицъ для пополненія требуемаго съ участка числа новобранцевъ, подвергаются освидѣтельствованію лица, имѣющія льготы по семейн. положенію 3-го разряда, потомъ 2-го и, наконецъ, 1-го (ст. 146).

Для пріема на службу требуется ростъ не менѣе 2-хъ *арш.* $2^1/_2$ *верш.* (ст 43). *Совершенно неспособные* къ воен. службѣ вслѣдствіе тѣлесн. недостатковъ или болѣзнен. разстройства — освобождаются отъ службы, но умышленные членовреди-

тели *во всякомъ случаѣ* зачисляются въ воен. службу и, сверхъ сего подвергаются строгому наказанію. Недостаточно возмужалыя лица или одержимыя такими болѣзнями, которыя не освобождаютъ по закону отъ службы совершенно, а также неоправившіяся отъ недавно перенесенн. болѣзней получаютъ *отсрочку* на 1 годъ, но если и въ слѣдующемъ году, они будутъ признаны къ ней не годными, то изъ нихъ, способныя носить оружіе зачисляются въ ополченіе, а прочія освобождаются отъ службы на всегда (ст. 44).

Лица, ссылающіяся на какую либо болѣзнь, препятствующую имъ нести военн. службу, а также тѣ лица, относительно которыхъ можно предполагать искусственное произведеніе или подражаніе болѣзни, отсылаются *на испытаніе* въ ближайшую больницу, если она располагаетъ достаточн. средствами къ распознаванію данной болѣзни, или же въ губернскую (ст. 148).

Вновь въ обезпеченіе правильности и нелицепріятности освидѣтельствованія ст. 149 постановлено: присутствія въ отношеніе признанія свидѣтельствуемыхъ способными или неспособными къ военной службѣ не обязаны подчиняться мнѣнію врачей, производившихъ осмотръ. Кромѣ того присутствующихъ при осмотрѣ посторонн. лицамъ предоставляется право возражать противъ признанія кого либо неспособн. къ военной службѣ Возраженія эти должны заноситься въ журналъ; присутствію же губернскому предоставляется въ подобн. случаяхъ привлекать къ засвидѣтельствованію даже и такихъ лицъ, о котор. состоялось единогласное постановленіе производившаго осмотръ присутствія. Кромѣ того губерн. по воин. повинн. присутсвіе и помимо жалобъ частн. лицъ имѣетъ право провѣрять дѣйствія уѣздн. присутствій относительно признанія лицъ неспособными къ военн. службѣ въ теченіе 2 лѣтъ со дня постановленія уѣздн. присутствіемъ опредѣленія по этому предмету (дополн. къ ст. 149 отъ 30 нояб. 1882 г.).

Лица, признанныя годными къ службѣ и вошедшія въ составъ требуемаго съ участка числа новобранцевъ считаются принятыми на службу и *немедленно* заносятся въ пріемную роспись ст. 152 по Продолженію 1890 г.). За признанныхъ неспособными, подлежащихъ переосвидѣтельствованію, отправленныхъ на испытаніе, не явившихся къ призыву, состоящихъ подъ слѣдствіемъ или судомъ и за получившихъ отсрочки идутъ на службу слѣдующія лица по порядку нумеровъ и льготъ, причемъ *христіане замѣняются христіанами, а не христіане лицами ихъ исповѣданія*; когда же по переосвидѣтельствованіи, по окончаніи испытанія, по поимкѣ и по окончаніи суда и слѣдствія лица подлежавшія поступленію на службу въ нее и зачисляются, то тѣ, которыя были приняты на службу вмѣсто нихъ, получаютъ право на увольненіе ихъ изъ войскъ ополченіе (ст. 150 и 151).

Новобранцы, армейск. кавалерійск. частей выбираются изъ числа людей, имѣющихъ ростъ отъ 2 арш. 4 вершк. до 2 арш. 7 вершк.

На основаніи ст. 154 устава (по Прод. 1890 г.) по окончаніи пріема на службу нужн. числа лицъ, присутствіе подвергаетъ *освидѣтельствованію* всѣхъ прочихъ призываемыхъ за исключ. льготн. 1-го рязряда. Признанныхъ годными къ военн. службѣ оно зачисляетъ при этомъ въ *1-й* разрядъ ополченія, оказавшихся же лишь способными носить оружіе и льготн. 1-го разряда—во *2-ой* разрядъ ополченія. Затѣмъ дѣйствія присутствія заключаются прочтеніемъ *во всеуслышаніе* списка принятыхъ на службу въ постоянныя войска и приведеніе ихъ къ *присягѣ* (ст. 155).

Сроки службы въ постоянныхъ войскахъ и въ запасѣ. Закономъ 14 іюня 1888 г. сроки службы въ сухопутныхъ войскахъ измѣнены, такъ что въ настоящее время общій срокъ службы въ названн. войскахъ для поступающихъ въ нее по жребію опредѣляется въ 18 лѣтъ, изъ которыхъ 5 лѣтъ дѣйствит. службы и 13 въ запасѣ. Срокъ же службы во флотѣ попрежнему опредѣляется въ 10 лѣтъ, изъ коихъ 7 лѣтъ дѣйствит. службы и 3 года въ запасѣ. Военн. и морск. министерствамъ предоставляется увольнять нижнихъ чиновъ и раньше означенн. сроковъ *въ запасъ* и во *временные отпуски* до 1 года. Изъ запаса чины призываются на дѣйствит. службу только въ случаѣ необходимости привести войска въ полный составъ, почему и чины запаса подлежатъ *учету* въ извѣстн. порядкѣ и въ случаѣ надобности *повѣрочнымъ сборамъ*, для того, чтобы эти лица не могли утрачивать пріобрѣтенныхъ ими на дѣйствит. службѣ военн. знаній, предоставляется военн. и морск. министерствамъ призывать ихъ въ *учебные сборы*, но *не болѣе 2 разъ въ*

теченіе всего времени нахожденія въ запасѣ и каждый разъ на время не болѣе 6-ти недѣль (ст. 23).

Вольноопредѣляющіеся во флотъ обязаны пробыть на дѣйствит. службѣ 2 года. По выслугѣ сего срока вольноопредѣляющіеся, какъ нижн. званія, такъ и произведенные въ офицеры, могутъ въ мирное время перечисляться въ запасъ на 12 лѣтъ, или же продолжать дѣйствит. службу, съ зачетомъ времени добровольнаго пребыванія вънеи въ срокъ состоянія въ запасѣ, полагая день за день.

Права военнослужащихъ. Во время нахожденія на службѣ лица податн. сословія освобождаются отъ всѣхъ взимаемыхъ *подушно* государств. земск. и общественн. сборовъ и *лично* отъ натуральн. повинностей, каковыя льготы представляются имъ также въ теч. *года* по увольненіи въ запасъ. Но упомянутые платежи возлагаются вмѣсто нихъ на обязанность тѣхъ обществъ, къ которымъ они принадлежатъ. Затѣмъ нижніе чины, сдѣлавшіеся во время состоянія на дѣйствит. службѣ неспособными продолжать ее, а также нижніе чины запаса, получившіе во время учебн. сборовъ увѣчье, въ случаѣ неспособности ихъ къ личному труду и неимѣнія ни собственн. средствъ къ жизни, ни родственниковъ, *желающихъ* принять ихъ на свое содержаніе, получаютъ отъ казны по *три* рубля въ мѣсяцъ пособія. Тѣ же изъ нихъ, которые будутъ признаны требующими посторонняго ухода, размѣщаются по богадѣльнямъ и благотворит. заведеніямъ, а, въ случаѣ неимѣнія здѣсь свободн. мѣстъ, поручаются попеченію благонадежныхъ лицъ, съ платою отъ казны не болѣе *6* рублей въ мѣсяцъ (ст. 33).

Государственное ополченіе. На основ. новыхъ законовъ отъ 14 іюня 1888 г. и отъ 15 апрѣля 1891 г. государственное ополченіе назначается „въ помощь постояннымъ войскамъ“ и составляется изъ *всего*, не числящагося въ постояннымъ войскахъ, но *способнаго носить оружіе,* мужск. населенія отъ призывн. возраста до 43 лѣтъ. По закону 15 апрѣля 1891 г., кромѣ того, лица, не числящіяся въ составѣ постоянн. вооруженн. силъ, но способныя по состоянію здоровья къ строевой службѣ, достигшія службою въ постоянн. войскахъ офицерск. званія, состоятъ въ ополченіи для занятія офицерскихъ должностей: лица оберъ-офицерск. чиновъ до 50 лѣтъ, а генеральск. или штабъ-офицерск. — до 55 лѣтъ включительно. Изъ всѣхъ означенн. лицъ, недостигшія офицерскихъ чиновъ, именуются *ратниками* и дѣлятся на 2 разряда, изъ которыхъ 1-ый предназначается въ составъ ополченн. частей и для усиленія и пополненія постоянн. войскъ, въ случаѣ истощенія или недостатка запаса (въ этомъ разрядѣ числятся до 43 лѣтъ лица, зачисленныя въ него при призывѣ, а равно при увольненіи изъ запаса), а 2-ой только въ составъ ополченныхъ частей, и къ нему принадлежатъ всѣ лица, зачисленныя именно въ этотъ разрядъ при призывѣ. При этомъ *четыре младшіе возраста* ополченія 1-го разряда, т. е. лица, зачисленныя въ этотъ разрядъ *при послѣднихъ четырехъ призывахъ*, подвергаются учету и, съ Высочайшаго соизволенія, могутъ быть призываемы въ *учебные сборы*, но не болѣе 2 разъ въ теченіе первыхъ 4-хъ лѣтъ по зачисленіи въ этотъ разрядъ и каждый разъ на время не долѣе 6-ти недѣль. Также подлежатъ *учету* изъ болѣе раннихъ возрастовъ имѣющія званіе врача или фельдшера или получившія образованіе въ учебн. заведеніяхъ первыхъ 2-хъ разряд. равно и тѣ изъ окончивш. курсъ въ учебн. заведеніяхъ 3-го разряда, которыя состояли или состоятъ на службѣ государств. или по дворянск. или общественн. выборамъ.

Учебные сборы ратниковъ перваго разряда. 17 февраля 1890 г. Высоч. утверждены *временныя правила для учебнаго сбора ратниковъ перваго разряда государственнаго ополченія* (№ 28 „Собр. узакон. и распоряж. правительства“ за 1890 г.) 26 января 1891 г. въ нихъ послѣдовали нѣкоторыя измѣненія (№ 32 „Собр. узак.“ за 1891 г.). Главнѣйшія положенія означенн. правилъ состоятъ въ слѣдующемъ: учебные сборы производятся ежегодно, но ратники 1-го разряда призываются въ нихъ на 1-мъ и на 3-мъ году по зачисленіи ихъ въ этотъ разрядъ на опредѣленный срокъ въ свой уѣздный городъ въ нѣсколько очередей. Закономъ 26 января предоставляется отбывать учебн. сборы и помѣсту временн. жительства, (заявленіе объ этомъ должно быть сдѣлано не позже 1 янв. того года, когда должны происходить учебн. сборы, уѣздн. воинск. начальнику въ избранномъ ратникомъ мѣстѣ). Тѣмъ же закономъ предоставлено губернск. по воинск. дѣламъ присутствіямъ въ измѣненіе первоначальнаго постановленія назначать учебн. сборы не только въ осенніе и зимніе мѣсяцы, но также въ весенніе и лѣтніе. Отъ явки въ учебные сборы *освобождаются*: 1) лица, занимающія должности по государств. и

обществ. службѣ, исполненіе котор. освобождаетъ отъ призыва изъ запаса въ армію въ дѣйствующія команды флота (приложеніе къ ст. 24 общ. устава о воин. повин. изд. 1886 г.); 2) лица, зачисляющіяся въ мирное время на основаніи ст. 63, 64, 65 и 66 устава, въ запасъ арміи и флота при вынутіи жребія, опредѣляющаго поступленіе ихъ въ постоянн. войска; 3) воспитанники учеб. заведеній первыхъ 2-хъ разрядовъ, означенн. въ приложеніи къ ст. 53 устава. 4) лица, одержимыя опасными и трудными болѣзнями, препятствующими, на основан. ст. 136 устава, личной явкѣ, между прочимъ къ призыву; 5) наконецъ лица, арестованныя по суду и слѣдствію. Кромѣ того *временно* освобождаются отъ явки въ учебн. сборы ратники, находящіеся на постоянн. жительствѣ въ такихъ волостяхъ; волостныя правленія которыхъ отстоятъ отъ уѣздн. городовъ далѣе 500 верстъ и не связаны съ ними желѣзною дорогою. Заявленія объ освобожденіи отъ явки въ учебн. сборы, съ приложен. ополченскихъ свидѣтельствъ и принадлежащихъ удостовѣреній, подаются въ подлежащее воинское присутствіе не позже, какъ за двѣ недѣли до срока, назначенн. для явки въ учебн. сборъ. Въ теченіе собственно времени, назначеннаго для учебн. сбора, ратники размѣщаются и довольствуются на счетъ казны.

Жалобы по дѣламъ воинской повинности. На основ. ст. 197 устава и слѣд. на дѣйствія и распоряженія завѣдующихъ воинск. повинностью учрежденій допускаются въ установленные сроки жалобы, *словесныя* и *письменныя*, освобождающіяся, какъ и всѣ бумаги по дѣламъ о воин. повинности, отъ герб. сбора на основ. ст. 45 устава о названномъ сборѣ. Словесныя жалобы вносятся учрежденіями, куда или черезъ которыя приносятся, въ особыя книги. Подавшему жалобу выдается по его требованію росписка въ полученіи ея и приложенн. къ ней документовъ. Жалоба, вызванная составленіемъ частн. призывн. списковъ, подается непосредственно въ уѣздное или городское присутствіе въ теченіе 2 недѣль со дня крайняго срока для представленія частныхъ призывныхъ списковъ, то есть отъ 1 мая. Рѣшеніе по ней должно быть постановлено въ теченіе 2 недѣль со дня заслушанія ея въ присутствіи. Оно должно быть затѣмъ объявлено жалобщику въ теченіе *3* дней, а по его требованію должна быть выдана ему съ протокола *копія*. Жалобы на рѣшеніе уѣздн. или городск. присутствій относительно неправильностей въ призывныхъ спискахъ, по назначенію льготъ, по опредѣленію возраста, по наружному виду и относительно годности къ службѣ, приносятся въ *четырехнедѣльный* срокъ со дня объявленія рѣшенія въ губернское по воинской повинности присутствіе, но не прямо, а черезъ то уѣздн. или город. присутствіе, которое постановило обжалуемое рѣшеніе. Затѣмъ рѣшенія присутствія по жалобамъ на неправильности внесен. въ призывные списки показаній и на неправильное опредѣленіе возраста по наружн. виду признаются *окончательными* и дальнѣйшему обжалованію не подлежатъ. На рѣшенія же губерн. присутствія по жалобамъ на неправильное назначеніе льготъ или на неправильное освидѣтельствованіе относительно годности къ службѣ могутъ быть приносимы жалобы въ 1-й департ. превит. сената въ *двухмѣсячный* со дня объявленія рѣшенія срокъ и черезъ то же присутствіе.

Смѣта расходовъ по военному вѣдомству на 1896 г. въ сравненіи съ таковой же смѣтой на 1895 г.

	Назначено по росписи: на 1896 г.	на 1895 г.
1. Центральная администрація	2.419,308	2.435,053
2. Мѣстная администрація	8.340,249	8.169,488
3. Учебная и техническая части	8.030,244	8.181,157
4. Госпитальная и врачебная части	4.129,239	4.043,477
5. Обмундированіе и снаряженіе	21.598,788	21,065,725
6. Провіантъ и приварокъ	40.955,760	39.607,623
7. Фуражъ	16.496,225	16.009,911
8. Денежное довольствіе войскъ	59.542,206	58.342,750
9. Наемъ и содержаніе помѣщеній	15.619,940	14.993,331
10. Строительные расходы	19.366,883	18.530,279

11. Приготовленіе и усовершенствованіе артиллеріи и заготовленіе различныхъ предметовъ артиллерійскаго снабженія	11.374,226	7.458,209
12. Содержаніе артиллерійской части въ войскахъ и крѣпостяхъ и практическія въ оныхъ занятія	3.290,234	3.015,491
13. Перевозка, прогоны, эстафеты и депеши	7.977,881	7.464,349
14. Расходы по пріему новобранцевъ на службу до сдачи ихъ въ войска	2.648,054	2.706,684
15. Учебные сборы нижнихъ чиновъ запаса и ратниковъ ополченія	3.008,137	355.3,253
16. Награды и пособія	2.974,501	2.980,705
17. Вычеты и проценты въ эмеритальную кассу . . .	3.064,048	3.001,785
18. Военно-народное управленіе въ туркестанскомъ генералъ-губернаторствѣ и Закаспійской области	1.047,162	1.035,790
19. Экстраординарные расходы	643,443	570,781
20. Расходы по эксплуатаціи Закаспійской военной желѣзной дороги	4.240,000	3.894,138
21. Расходы по усиленію и улучшенію Закаспійской желѣзной дороги	1.798,732	—
22. Расходы разнаго рода	9.484,571	1,405,941
23. Расходы по перевооруженію арміи	22.700,000	24.886,187
24. Заготовленіе спеціальныхъ резервовъ продовольствія	469,391	500,000
25. Запасный кредитъ	8.707,747	8.714,206
26. Расходы въ счетъ будущаго года	8.595,000	8.595,000
Итого по Военному Министерству	288.521,969	271.161,313

Составъ русскихъ войскъ. Какъ въ мирное, такъ и въ военное время вооруженныя силы Россіи состоятъ изъ слѣдующихъ родовъ оружія: пѣхоты, кавалеріи, артиллеріи, инженерныхъ войскъ и разныхъ названій вспомогательныхъ частей.

Въ мирное время численный составъ каждой пѣхотной части значительно меньше, чѣмъ въ военное, кавалерійскія же части, въ виду встрѣчаемыхъ при приведеніи ихъ въ военный составъ значительныхъ затрудненій, содержатся какъ въ мирное, такъ и въ военное время почти въ одномъ и томъ же численномъ составѣ.

Артиллерія въ этомъ отношеніи составляетъ нѣчто среднее между пѣхотою и кавалеріею.

Строевыми и тактическими единицами считаются: въ пѣхотѣ — рота, въ кавалеріи — эскадронъ (регулярн.) и сотня (иррегулярн.), въ артиллеріи — батарея, но, по своей сравнительной незначительности въ томъ и другомъ отношеніяхъ, эти единицы соединяются, за весьма малыми исключеніями, соотвѣтственно въ болѣе крупныя войсковыя части: баталіоны и полки, дивизіоны и полки, дивизіоны и бригады.

Каждый пѣхотный полкъ состоитъ въ мирное время изъ 4-хъ баталіоновъ (по 4 роты), но при приведеніи его въ военный составъ онъ выдѣляетъ изъ себя кадръ для 5-го баталіона или запаснаго, имѣющаго назначеніе подготовлять для своего полка новобранцевъ, на предметъ пополненія убыли во время войны.

Кавалерійскій полкъ состоитъ изъ 6-ти эскадроновъ или сотенъ, а артиллерійская бригада: пѣшая — изъ 6-ти батарей (по 8 орудій), а конная батарея изъ 6 орудій. Конно-артиллер. бригадъ, кромѣ гвардейской, не существуетъ. Вообще артиллерія, какъ почти безащитная лично отъ непріятельскаго нападенія вблизи, не дѣйствуетъ никогда самостоятельно, а всегда придается соотвѣтственно къ пѣхотной или кавалерійской части.

Для болѣе удобнаго наблюденія и руководствованія обученіемъ войсковыхъ частей, а также для образованія болѣе крупныхъ тактическихъ единицъ, пѣхотные и кавалерійскіе полки сводятся въ дивизіи своего рода оружія (2 бригады по 2 полка) съ прикомандированіемъ къ каждой такой дивизіи извѣстной артиллер. части (къ пѣх. дивизіи — 1-ой пѣшей бригады, а къ кавалерійской — 1-ой или 2-хъ конныхъ батарей). Самою же крупною тактическою единицею считается кор-

пусъ, состоящій постоянно изъ всѣхъ трехъ родовъ оружія, и съ прикомандированіемъ къ нему иногда спеціальныхъ и вспомогательныхъ войскъ. Обыкновенно корпусъ состоитъ изъ 2-хъ пѣхотн. дивизій и 1-го кавалер., съ прибавленіемъ соотвѣтственно пѣшей и конной артиллерій, такъ что корпусъ по военному составу составляетъ внушительную силу въ 40,000 чел. и болѣе.

Вообще по своему назначенію русскія войска бываютъ: какъ въ военное, такъ и въ мирное время: 1)*полевыя или дѣйствующія* (всѣхъ родовъ оружія), 2) *крѣпостныя* (пѣх. и артилл. — для защиты крѣпостей), 3) *мѣстныя* (пѣхота — для караульной службы), 4) *резервныя* (пѣхота и артиллерія—для пополненія убыли въ дѣйствующихъ войскахъ во время войны, но могутъ дѣйствовать и на театрѣ войны), 5) *запасныя* (пѣхота и кавалерія — для приготовленія новобранцевъ и для пополненія убыли въ дѣйств. войскахъ) и 6) *части вспомогательныя* (всѣхъ родовъ оружія).

Въ мирное время наши войска находятся въ слѣд. составѣ

Пѣхота: *дѣйствующая* 1) 48 дивизій (3 гвард., 4 гренадер. — №№ 1—3 и Кавказская, 41 армейск. — №№ 1—41), всего 193 полка, такъ какъ 41-ая див. состоитъ не изъ 4-хъ, а изъ 5-ти полковъ, причемъ однако 165-ый арм. полкъ фактически входитъ нынѣ въ составъ 38-й дивиз.; 2) 14 стрѣлков. бригадъ (гвард., арм. №№ 1—5, Финляндская, Кавказская, Кавказская туземная—изъ 4-хъ дружинъ, 2 Закаспійскія—№№ 1 и 2, Туркестанская, 2 Восточно-Сибирскія—№№ 1 и 2 (по 5-ти батал. кажд.); кромѣ сего существуетъ еще 8 Финск. отдѣльн. стрѣлков. батал., не считая баталіона, вход. въ составъ гвард. стрѣлков. бриг. Стрѣлк. бригад. №№ 1—5 и финляндск. состоятъ каждая изъ 4-хъ двухъ батальоннаго состава полковъ, переформирующихся въ военное время въ четырехбатальонные составы; всѣ же остальныя бригады состоятъ каждая изъ 4-хъ батал.; всего же въ мирное 86 стрѣлков. бат. и 4 дружины. 3) *Линейныхъ бригадъ* — 7 (4 Туркестанскія, №№ 1—4 = 20 бат., Западно-Сибирская — 8 бат. и 2 Восточно-Сибирскія — №№ 1—2=10 бат., всего 38 бат. *Резервная*: 24 бриг. (№№ 42—61, 4 Кавказскія—№№ 1—4) и 14 отдѣльныхъ батальоновъ (1 гвардейск.), причемъ бриг. №№ 42—48 состоятъ каждая изъ 4-хъ двухбатальоннаго состава полковъ съ дальнѣйшей нумераціей армейск. пѣхотн. полковъ — №№ 166—193 (эти полки въ военное время, послѣ приведенія въ военный составъ, соединяются въ пѣхотныя дивизіи), остальныя же резерв. бригады состоятъ каждая изъ 4-хъ отд. батал. (по 5 ротъ каждый), принимающихъ въ военное время 5-ти батальон. составъ (4 дѣйств. и 1 запасный) и не имѣющихъ въ мирное особой нумераціи; всего же въ мирное время существуетъ 138 резервн. батальоновъ. *Запасные*, батальоны въ военное время образуются по одному изъ каждаго полка и каждой стрѣлк. бриг.; *Мѣстныхъ командъ* имѣется въ настоящее время около 160-ти. *Крѣпостная* — 1 полкъ (8 ротъ) — въ крѣпости Осовецъ и 29 отдѣльн. батальон. (по 5 ротъ) въ крѣпостяхъ: Брестъ-Литовскѣ (3), Варшавской (4), Ковенской (3) Новогеоргіевской (4), Ковнѣ (3), Кронштадтѣ (2), Зегржѣ (2), Ивангородѣ (2) и по 1 бат. въ Выборгѣ, Гроднѣ, Карсѣ, Керчи, Либавѣ, Михайловскомъ, Свеаборгѣ, Севастополѣ и Усть-Двинскѣ. *Вспомогательныя войска*: 5 кадровыхъ обозныхъ бат. (изъ нихъ 3 батальон. — по 2 роты и 2 батальон. — по 4 роты); каждая рота состоитъ изъ 5-ти взводовъ, причемъ въ военное время каждый взводъ формируетъ 1 воен. транспортъ. Съ приведеніемъ этихъ батальон. въ военн. составъ, каждая рота развертывается въ батальонъ, такимъ образомъ образуются 20 обозныхъ бат., составляющихъ 100 военн. транспортовъ. Къ вспомогательнымъ войскамъ принадлежатъ также госпитальная команда при госпиталяхъ, электро-техническая учебная рота (въ военн. время расформировывается), учебная рота при офицерской школѣ и т. д.

Вообще составъ роты опредѣляется въ мирное время 96 рядовыхъ съ оружіемъ, а въ военн. 200 ряд., 15 безъ оружія и 20 унтер-офицеровъ. Такимъ образомъ штатъ пѣх. полка въ военное время слѣдующій: 70 офицеровъ, 7 чиновниковъ, 3868 строев. нижн. чиновъ и 156 не строев., 8 строев. и 158 обозныхъ лошадей.

Кавалерія: *Дѣйствующая* состоитъ изъ регулярной и иррегулярной (казачьихъ войскъ). Регулярную составляютъ: 18 дивизій (2 гвард. — 10 полк., изъ котор. 4 кирасир., 2 уланск., 2 гусарск., и 2 драгунск., и 16 армейскихъ, въ томъ числѣ 1 Кавказская, или всего 51 драгунск. полкъ, по 3 въ дивизіи; 4-ые же полки въ арм. дивизіяхъ составляютъ казачьи полки); 1 отдѣльн. кавал. бригада изъ 2

драгун. полковъ и 1 финск. драгунск. полкъ, всего же регулярной кавалеріи 64 полка. *Запасная*: 9 бригадъ кадровъ кавалер. запаса (1 гвард. съ 3-мя кадрами и 8 арм. — съ 17 кадр.) и 1 кадръ Кавказск. кавалер. запаса, а всего 20 кадр. *Вспомогательныя части*: корпусъ жандармовъ — 6 эскадр. (изъ нихъ 1 гвард.), учебный эскадронъ при офицерской школѣ; пограничная стража—всего 31 бригада. Мирный штатъ эскадр. состоитъ изъ 128 ряд. и 16 унтеръ-офицеровъ, штатная же численность драгунск. полка по военному времени составляютъ 36 офицер., 5 чинов. 920 строевыхъ, 70 нестроев. и 940 строев. и 85 нестроев. лошадей.

Иррегулярная кавалерія состоитъ изъ конныхъ полковъ казачьихъ войскъ (Донск., Кубанск., Терскаго, Оренбургск., Уральск., Астраханск., Западно-Сибирск., Забайкальск., Семирѣченск., Амурск., и Уссурійск.), выставляемыхъ на основ. особыхъ положеній, и изъ инородческихъ войскъ. Казачьи войска выставляютъ въ мирное время слѣдующее число полковъ:

Донское: 2 гвард. полка (въ составѣ 2-й гвард. кавалер. дивизіи), 10 полковъ — составляютъ 4-ые полки въ армейск. кавалер. дивизіяхъ, 4 полка (Донск. казач. дивизія) 2 полка (въ сост. Сводн. казач дивизіи), 1 отдѣльн. полкъ, итого (19 полкъ).

Кубанское: 3 полка (въ составѣ 2-й Кавказск. казач. дивизіи), 1 полкъ (въ сост. Сводн. каз. див.), 2 полка-составл. отдѣльн. Закаспійск. конн. казач. бригаду, и 1 дивизіонъ (2 сотни), итого 6 полк. и 2 сотни.

Терское: 2 полка — въ составѣ Сводн. казач. и 2-й Кавказ. казач. дивизіи и 2 полка — составл. особ. казач. бригаду, а всего 4 полка.

Уральское: 1 гвард. сотня (въ составѣ 2-й гвард. кавал. дивизій и 3 полка изъ котор. 1 полкъ — въ составѣ кавал. дивизіи.

Оренбурікое: 6 полковъ, изъ котор. 3 составл. 4-ые полки кавалер. дизизій.

Астраханское: 1 полкъ.

Сибирское — 3 полка, изъ котор. 2 составл. особ. Западно-Сибирск. казач. бригаду.

Семирѣченское: 1 полкъ.

Амурское — 1 полкъ и 2 сотни.

Забайкальское — 2 полка.

Уссурійское — 2 сотни.

Въ военное ж евремя казачьи войска выставляютъ значительно большее число полковъ, а именно: Донское — 54, Кубанское — 33, Оренбургское — 18, Терское 12, Уральское и Сибирское по 9, Астраханское и Семирѣченское — по 3; всего же до 150 полковъ.

Составъ сотни въ мирное время тотъ же, что и эскадрона, въ военное же время Донской полкъ состоитъ изъ: 25 офицер., 3 чиновн. 889 строев. нижн. чиновъ и 82 нестроев. 939 строев. и 64 нестроев. лошадей.

Инородческія войска (постоянная милиція) образуются изъ различн. кавказск. и друг. племенъ. Въ настоящее время состоятъ на службѣ: 1 полкъ (6 сотенъ,) и 16 отдѣльн. сотенъ на Кавказѣ и 3 въ Закаспійск. краѣ.

Артиллерія дѣйствующая: *пѣшая* — 50 бригадъ, въ томъ числѣ 47 бригадъ, совершенно соотвѣтственно существ. 47 пѣх. дивиз. (т. е. гвард., гренадерск. и армейск.) Туркестанск., и 2 Восточно Сибирск. (№№ 1 2). Кромѣ сего существуютъ: отдѣльный Финляндск. артилл. полкъ, 1 Западно-Сибирск., и 1 Забайкальск. дивизіоны (по 2 батар.), 3 отдѣльн. легкія Закаспійск. батареи (изъ нихъ 1 горная) и 1 горный полкъ (въ Кіевѣ); *конная* — 6 батар. гвард. (составляютъ гвард. бригаду, причемъ одна батарея — казачья, 23 полев. батарей и 19 казач. (7 Донск., 5 Кубанск. — составляютъ одну бригаду, 2 Терск., по 4 орудія, 3 Оренбургск. — составл. одну бригаду, 2 Забайкальскія (по 4 орудія) и западно-Сибирская (конно-горная). Во всѣхъ конныхъ батареяхъ легкія орудія; *резервная*: 6 бригадъ (пѣшихъ), по 6 батарей, каждая батарея изъ 4 взводовъ, а всего 124 взвода, изъ котор. въ военное время кажд. служитъ кадромъ для образованія резервн. или запасн. батареи, и 1 кадр. резервн. батарея; *запасная* — 2 пѣшія батареи; *крѣпостная* — изъ 51 батал. (4-хъ ротнаго состава) и 12 ротъ, служащихъ прислугою при крѣпостн. орудіяхъ. въ 25 крѣпостяхъ, 5 вылозочн. батарей, (по 1 въ Варшавѣ, Новогеоргіевскѣ, Брестъ-Литовскѣ, Ивангородѣ и Ковнѣ); *осадная* — 3 осадн. артилл. баталіона (въ Кіевѣ, Двинскѣ и Брестъ-Литовскъ), 6 мортирныхъ полковъ, — по 4 батареи въ каждомъ.

Летучіе парки — имѣютъ назначеніе подвозить во время войны войскамъ артиллер. заряды и патроны. Ихъ имѣется по числу пѣхотн. дивизій и стрѣлковыхъ бригадъ, всего 55, 3 мортирныхъ и одинъ подвижной полупаркъ (въ Приамурск. воен. округѣ). Штаты батарей въ военн. время слѣд.: *пѣшей* батарейной — 6 офицер., 237 строев. и 23 нестроев. нижнихъ чиновъ и легкой — 6 офицеровъ, 205 строевыхъ 23 нестроев. нижн. чиновъ; *конной*: 5 офицеровъ. 180 строевыхъ и 28 нестроевыхъ нижнихъ чиновъ и 104 строев. и 27 нестроев. лошадей.

Инженерныя войска состоятъ изъ 7-ми саперныхъ бригадъ (изъ нихъ 1 Кавказск., съ неравн. въ кажд. бригадѣ числомъ отдѣльн. инженерн. частей, всего же 33 батал.: 25 саперн. батал. (1 гвард., 1 гренадер., 2 кавказск., №№ 1 — 19 и 2 резервн.), 8 понтонн. батал., 1 саперн. полубатал. (Туркестанск.), 3 отдѣльн. сап. роты (Западно-Сибирск., Восточно-Сибирск. и Закаспійск.) и 8 желѣзнодорожныхъ баталіоновъ (1 въ составѣ 1-й саперн. бригады, №№ 2, 3 и 4 составл особую бриг. и 3 отдѣльн. батал. — Закаспійскіе №№ 1 — 2 и Уссурійск. батал.; 6 полевыхъ парковъ съ шанцевымъ инструментомъ для 12 пѣх. дивизій, 4 минныхъ ротъ для береговой обороны, (въ приморск. крѣпостяхъ), 10 крѣпостн. саперн. ротъ, 9 крѣпостныхъ минныхъ ротъ, 2 осадн. инженерн. парковъ и учебнаго воздухоплавательнаго парка. Кажд. саперн. бат. состоитъ изъ 3 саперн. ротъ и 1 телеграфн. (въ гвард. и Закаспійск. батал. по 4 саперн. ротъ и 1 телеграфн. ротѣ). Понтонный баталіонъ состоитъ изъ 2 ротъ и имѣетъ мостовыя принадлежности на 100 сажень длиною, а каждая телеграфная рота — принадлежности на 50 верстъ шестоваго провода и 35 верстъ кабеля.

Въ военномъ отношеніи вся Россійская Имперія раздѣлена на „Военные Округа“, въ которыхъ высшая военная власть сосредоточивается въ лицѣ командующаго войсками округа (въ С.-Петербургскомъ — Главнокомандующаго). Въ каждомъ такомъ военномъ округѣ существуютъ слѣдующія военно-окружныя учрежденія: штабъ, совѣтъ, судъ, медицинское, интендантское, артиллерійское и инженерное управленія и инспекторъ госпиталей.

Помѣщая здѣсь военные округа, мы вмѣстѣ съ тѣмъ и указываемъ войска, расположенныя по мирной дислокаціи въ этихъ округахъ.

Варшавскій (9 губ. Привислянскихъ): Варшав., Калиш., Кѣлец., Ломжин. (безъ Щучинск. у.), Люблин., Петроков., Плоцк., Радом., и Сѣдлец. Армейскіе корпуса: V, VI, XV — г. Варшава *), XIV (г. Люблинъ), XIX г. (Брестъ-Литовскъ). *Пѣхотныя дивизіи*: 3-я гвард. (4 полка — г. Варшава), 2-я (г. Брестъ-Литовскъ), 4-я г. Ломжа), 6-я (г. Остроленка), 7-я (г. Конскъ), 10-я г. (Варшава), 17-я (г. Люблинъ), 18-я (г. Люблинъ), 38-я (г. Брестъ-Литовскъ). *Стрѣлк. бригады*: 1-я (г. Плоцкъ, 2-я (г. Ченстоховъ). *Резервныя бригады*: 43-я, 44-я, 48-я, — (г. Варшава). *Крѣпостные пѣхотные баталіоны*: 1, 2, 3, 4, — кр. Варшава; 1, 2, 3, 4, — кр. Новогеоргіевскъ; 1, 2, 3, — кр. Брестъ-Литовскъ; 1, 2 — кр. Ивангородъ; 1, 2 — кр. Зегржъ; кр. полкъ — кр. Осовецъ. *Кавалерійскія дивизіи* 4-я (г. Бѣлостокъ), 5-я г. Влоцлавскъ), 6-я (г. Варшава), 7-я (г. Ковель), 13-я (г. Варшава), 14-я (г. Кѣльцы), 15-я (г. Плоцкъ), 1-я Донск. Казачья (г. Замостье) и 3-я бриг. 2-й гвард. кавалер. дивизіи — 2 полка (г. Варшава). *Артиллерійскія пѣшія бригады*: 3-я гвард. (г. Варшава), 2-я (г. Бѣла), 4-я — Рѣпнинскій штабъ, 6-я (г. Островъ), 7-я (г. Радомъ), 8-я (г. Полтускъ), 10-я (г. Лодзь), 16-я (г. Волковыскъ), 17-я (г. Влодава), 18-я (г. Люблинъ), 38-я (г. Пружаны). *Конныя батареи*: 3-я гвард., 7-я, 8-я, 9-я, 10-я, 11-я, 12-я, 13-я, 14-я, 20-я, 21-я, 22-я, 23-я и Донск. каз. 6-я, 7-я. *Крѣпостная* (Варшава, Новогеоргіевскъ, Брестъ-Литовскъ, Ивангородъ, Осовецъ). 3-й артилл. мортир. полкъ; *вылазочныя крѣпостн. батар.*: 1-я — Варшава, 2-я — Новогеоргіевскъ, 3-я — Брестъ-Литовскъ, 4-я — Ивангородъ. *Летучіе артилл. парки*: 2-й гвард., 3-й, 4-й, 6-й, 7-й, 8-й, 10-й, 16-й, 17-й, 18-й, и 38-ой. *Стрѣлковые*: 1-й, 2-ой и 3-й мортирный. *Инженерныя войска*: 4-я саперная бриг. — г. Варшава (саперн. батал.: 8-ой, 9-ой, 10-й, 15-й, 19-й, понтонн. батал. 6-ой, 7-ой, 4-й полев. инженерн. паркъ; 5 крѣпост. саперн. ротъ.

Виленскій (9 губ.): Вилен., Витебск., Гродненск., Ковенск., Могилевск., Минск., Курлянд., Лифлянд., Сувалк. и Щучинск. у. Ломжинск. Армейскіе корпуса: II, (г. Вильна), III (г. Рига) IV (губ. гор. Минскъ). XVI (г. Двинскъ).

---

*) Помѣщенныя въ скобкахъ города обозначаютъ лишь мѣстопребываніе штаба войсковой части.

Пѣхотныя дивизіи: 25-я (г. Двинскъ), 26-я (г. Гродно), 27-я (г. Вильна), 28-я (г. Ковно), 29-я (м. Кирхгольмъ, Лифляндской губ.), 30-я, (губ. г. Минскъ), 40-я (г. Бобруйскъ), 41-я (г. Витебскъ). *5-я стрѣлковая бригада*, (г. Сувалки). *Пѣхотн. резервн. бриг.*: 45-я (м. Икскуль, Лифлянд. губ.), 46-я (м. Оравы), *Крѣпостн. пѣх. батал.*: 6 (г. Ковно) — 1, 2, 3, Гродно, Либава, и Усть-Двинскъ — по 1 бат.). *Кавалер. дивизіи*: 2-я (г. Сувалки), 3-я (г. Ковно), *Пѣшія артилл. бригады*: 25-я, 29-я 41-я (г. Двинскъ), 26, (г. Гродно), 27-я, (г. Вильна), 28-я г. (Ковна). 30-я и 40-я (г. Бобруйскъ), 1-я резервная (г. Двинскъ). 1-я запасная батарея. *Конныя батареи* — 5-я и 6-я. *Крѣп. артилл.* (Двинскъ, Ковно, Усть-Двинскъ и Либава). 5-я *вылазочн.* крѣпостн. батарея — (Ковно). *1-й Мортирный полкъ* (г. Двинскъ). *Летучіе артилл. парки*: 25-й, 26, 27, 28, 29, 30, 40, 41-й, 5-й стрѣлков. и 1-й Мортирный. *Инженерныя войска*: 2-я саперная бригада — г. Вильна (саперн. батал.—2-й, 3-й, 4, 16, понтонн. бат. 2-й и 3-й); Желѣзнодорожная бригада (2-й, 3-й и 4-й желѣзнодорожн. батал.), 2 крѣпостн. саперн. роты (Двинскъ, Ковно) и Усть-Двинск. крѣп. минная рота.

Кавказскій (всѣ губерніи и области Сѣвернаго Кавказа и Закавказья). Кавказ. арм. корпусъ (г. Тифлисъ). *Пѣхотн. дивизіи*: Кавказ. Гренад. (г. Тифлисъ), 20-я (г. Кутаисъ), 21-я (г. Владикавказъ), 30-я (г. Александрополь). *Стрѣлковыя* бригады: Кавказск. (г. Тифлисъ) и Туземная (м. Сурамъ, Тифлисс. губ.,) *Пѣх. резервн. бригады*: Кавказскія 1-я (г. Кутаисъ), 2-я (г. Тифлисъ), 3-я (губ. г. Ставрополь), 4-я (г. Темиръ-Ханъ-Шура). 2 отдѣльн. резервн. батал. (г. Эривань и Елисаветполь). *Пятая пластунская бригада* (г. Темиръ-Ханъ-Шура) — 6 батал. *Кавалер. дивизіи*: Кавказск. (г. Тифлисъ), Кавказск. казач. 1-я (г. Карсъ) и 2-я (г. Эривань). Терская казач. бригада (г. Владикавказъ). *Пѣшія артилл. бригады*: Кавказск. гренадерск. (г. Тифлисъ), 20-я (г. Ахалцыхъ), 21-я (г. Темиръ-Ханъ-Шура) 39-я (уроч. Джелалъ-Оглы, Тифлисс. губ.); *казачьи батареи*: Кубанскія — 2-я и 5-я и Терскія 1-я и 2-я Кубанская казачья *конн.* бригада (г. Екатеринодаръ) — 1-я и 3-я батареи. *Крѣп. батал.*: г. Карсъ (№№ 1 — 3), Михайловское (№№ 1 — 2). *Летучіе артилл. парки*: Кавк. гренад., 20-й, 21-й. 39-й и Кавказск. стрѣлков. *Инженерн. войска*: Кавказск. саперн. бригада (с. Тіонеты, Тифлисс. губ.) — 2 кавк. сап. батал. и полев. инженерн. паркъ. *Мѣстныя бригады*: Владикавказ. и Тифлисская — 19 мѣст. командъ.

Казанскій— 8 губ.: Казанск., Вятск., Самарск., Саратовск., Симбирск., Уфимск., Оренбургск., Астраханск., съ землею киргизовъ Внутр. Букеевск. орды и 2 обл. — *Пѣхотныя резервныя бригады*: 50-я (г. Пенза), 58-я (г. Казань), 59-я (г. Казань), 60-я (г. Саратовъ), 61-я (г. Самара). *Мѣстныя бригады* — 4 (гг. Казань Саратовъ, Пермь и Оренбургъ). 1-я бригада *кавалерійск. запаса* — кадры №№ 1 и 2 (г. Сызрань). 6-я *резервн. артиллерійск. бригада* (г. Саратовъ). 1-й Астраханс. казач. полкъ.

Кіевскій — 7 губерн.: Кіевск., Волынск., Курск., Подольск., Полтавск., Черниговск., Харьковск., и Хотинск. у. Бессарабск. губ. Армейскіе корпуса: IX (г. Кіевъ), X (г. Харьковъ, XI (г. Житомиръ), XII (м. Межибужье Подольск. губ.). *Пѣхотныя дивизіи*: 5-я (г. Житомиръ), 9-я (г. Полтава), 11-я (г. Луцкъ), 12-я (г. Проскуровъ), 19-я (г. Межибужье), 31-я (г. Чугуевъ), 32-я (с. Шубково), 33-я (г. Кіевъ). 3-я *стрѣлковая бригада* (м. Межибужье). *Пѣхотныя резервн. бригады*: 42-я (г. Кіевъ), 47-я (г. Умань), 51-я (г. Харьковъ). *Кавалер. дивизіи*: 9-я (г. Кіевъ), 10-я (г. Харьковъ), 11-я (г. Дубно), 12-я (г. Проскуровъ), 2-я Казач. сводная (г. Каменецъ-Подольскъ), 5-го бриг. кавалер. запаса (сл. Гапаклея, Харьковск. губ.) — Кадры №№ 9 и 10. *Пѣшія артилл. бригады*: 5-я (г. Кіевъ), 9-я (г. Полтава), 11-я (г. Дубно), (12-я г. Проскуровъ), 19-я (г. Винница), 31-я (г. Бѣлгородъ), 32-я (г. Ровно), 33-я, (г. Кіевъ), 4-я резервн. (г. Курскъ), 2-я запасн. пѣш. батарея. *Конно-артилл. батареи*: 16-я, 17-я 18-я 19-я. *Казачьи батареи*: Донскія — 2-я, 3-я, 4-я, и 5-я и Оренбургск. — 1-я и 3-я, 2-й мортирный полкъ (г. Кіевъ), горный артилл. паркъ, (г. Кіевъ). Кіевская *крѣпостн. артилл. Летучіе артилл. парки*: 5-й, 9-й, 11-й, 12-й, 19-й, 31-й, 32-й, 33-й, 3-й стрѣлк., 2-й мортирн. *Инжен. войска*: 3-я саперн. бригада (г. Кіевъ) — саперн. бат. (5-й, 6-й, 7-й, 14-й), понтон. бат. (4-й и 5-й), *Инженерные парки*: 3-й полевой и 2-й осадный.

Московскій — 14 губ.: Московск., Владим., Вологодск., Воронежск., Калужск., Костромск., Нижегородск., Орловск., Рязанск., Смоленск., Тамбовск., Тверск., Тульск. и Ярославск. Армейскіе корпуса: Гренадерскій (г. Москва), XIII (Смоленскъ), XVII, (г. Тула). *Пѣхотныя дивизіи*: 1-я гренадерская— (г. Москва), 2-я (г. Москва), 3-я (г. Ярославль). Армейскія: 1-я (г. Смоленскъ), 3-я (г. Калуга), 35-я (г. Ря-

зань), 36-я (г. Орелъ). *Пѣхотн. резервн. бригады*: 54-я (г. Нижній-Новгородъ), 55-я (г. Тамбовъ), 56-я (г. Воронежъ), 57-я (г. Ярославль); 3 мѣстныя бригады: Смоленскъ, Москва, Ярославль. *Кавалер. дивизіи*: 1-я (Москва); бригады кавал. запаса: гвард. (г. Тверь) — Кадръ № 1 — 3, 2-я (г. Острогожскъ) — кадры №№ 3, 4; 2-я (г. Кирсановъ) — кадры №№ 5 и 6; 4-я (с. Ново-Покровское, Воронежск. губ.), — №№ 7 и 8.; 6-я (г. Борисоглѣбскъ) — кадры №№ 11 и 12, 7-я (г. Тамбовъ), — кадры №№ 13, 14, 15. *Артилл. бригады*: пѣшія гренадерскія: 1-я, 2-я и 3-я — Москва, 1-я (г. Вязьма), 3-я (г. Калуга), 35-я (г. Рязань), 36-я (с. Климентьево, Моск. губ.); *резервныя*—2-я (Москва) и 3-я (г. Смоленскъ); 5-й мортирный полкъ (г. Коломна). *Конныя батареи*: 1-я (г. Смоленскъ), 2-я (Москва). *Летучіе артилл. парки*: 1-й и 2-й грен. (г. Бронницы), 3-й гренад. (г. Смоленскъ), 1-ый, 3-й, 35-й 36-й, *Инженерныя войска*: 6-я саперн. бригада (г. Ярославль)—5 саперн. бат. (гренадер., 13-й и 17-й и резервн. 1-й и 2-й).

Одесскій — 4 губ.: Бессараб. (безъ Хотинск. у.), Екатеринослав., Таврическ. и Херсонск. Армейскіе корпуса: VII, (г. Симферополь) и VIII (г. Одесса). *Пѣхотныя дивизіи*: 13-я (г. Севастополь), 14-я (г. Бендеры), 15-я (г. Одесса), 34-я (г. Екатеринославъ); 4-я *стрѣлковая бригада* (г. Одесса), *пѣхотн. резервн. бригады*: 52-я (г. Одесса), 53-я (г. Екатеринославъ), 5-й кадров. обозн. бат., 2 крѣпостн. пѣхотн. бат. (кр. Севастополь и Керчь). 8-я *кавалер. дивизія* (г. Кишиневъ), 7-й Донск. казач. полк. (г. Николаевъ), Крымск. дивизіонъ (г. Симферополь). *Пѣшія артиллер. бригады*: 13-я (г. Севастополь), 14-я и 15-я (г. Тирасполь), 34-я (г. Николаевъ). 6 мортир. артилл. полкъ (г. Николаевъ), 4-й стрѣлков. артилл. дивиз. *Конныя батареи*: 15-я и 1-я Донск. казач. *Крѣпостная артиллерія*: Очаковъ, Керчь, Бендеры, Севастополь. *Летучіе артиллер. парки*: 13-й, 14-й, 15-й, 34-й, 4-й стрѣлков. *Инженер. войска*: 5-я саперн. бригада (г. Одесса) — 11-й и 12 саперн. батал., 8-й понтонн. бат., 5-й полев. инженер. паркъ. 1-я *крѣпостн. саперн. рота* (Севастополь) и 3 *минныя крѣпостныя* (Очаковъ, Севастополь, Керчь).

С.-Петербургскій—6 губ.: Архангельск., Новгород, Олонецк, Псковск., С.-Петербургск. и Эстлянд. Корпуса: Гвард. (С.-Петербургъ), I (С.-Петербургъ), XVIII (г. Юрьевъ). *Пѣхотныя дивизіи*: 1-я и 2-я гвард., армейскія: 22-я (г. Новгородъ), 23-я (г. Ревель), 24-я (г. Псковъ), 37-я (С.-Петербургъ) *Пѣхотн. резервн. бригады*: 49-я (С.-Петербургъ). *Гвард. стрѣлк. бригада* (С.-Петербургъ). *Крѣпост. пѣх. батал.*: 1-й и 2-й Кронштадтскій, 2 *мѣстн. бригады* (С.-Петербургъ и Архангельскъ) — 6 мѣст. команд., 1 резерв. кадр. бат. (Архангельскъ). *Кавалер. дивизіи*: 1-я (С.-Петербургъ — 6 полк.) и 2-я гвардейскія (С.-Петербургъ — 4 полка) *Артил. бригады*: пѣшія — 1 гвард. (С.-Петербургъ) и 2 гвард. (С.-Петербургъ); *полевыя*: 22-я (г. Новгородъ), 23-я (г. Гатчина), 24 (г. Луга), 37-я (Селищенскія казармы, Новгород. губ.) *гвард. конно-артиллер.* (С.-Петербургъ), гвард. Донск. конн. батарея; *крѣпостная артиллерія* (Кронштадтъ); *летучіе артилл. парки* 1-й и 2-й гвард., 22-й, 23-й, 24-й и 37-й *Инженер. войска*: 1-я саперная бригада (С.-Петербургъ) — гвардейск., 1-й 18-й саперн. бат., 1 желѣзно-дорож. бат., 1-й понтонн. бат., 1-ый полев. инженерн. паркъ, крѣпост. саперн. рота (Кронштадтъ) и Минная рота (Кронштадтъ), учебн. воздухоплавательный паркъ (С.-Петербургъ). *Офицерск. школы*: стрѣлков. (г. Ораніенбаумъ), кавалер. (С.-Петербургъ), артиллер. (Царское Село), военная электротехническая школа (С.-Петербургъ).

Финляндскій: Финляндск. стрѣлков. бригада (г. Гельсингфорсъ) — 4-е стрѣлк. полка, гвар. 3-й стрѣлк. финск. батал., 8 финск. стрѣлк. баталіон., 2 крѣпостн. пѣх. батал. (Свеаборгъ и Выборгъ). Финск. драгунск. полкъ, (г. Вильманстрандъ), Финлянд. артилл. полкъ (г. Гельсингфорсъ), *Крѣпост. артиллерія* (Выборгъ, Свеаборгъ). Финлянд. стрѣлков. летучій паркъ. 2 *крѣпост. минныя роты* (Выборгъ и Свеаборгъ).

Азіатская Россія: Закаспійская область: 2 Закаспійск. стрѣлков. бригады (1-я — г. Асхабадъ и 2-я — укр. Мервъ). Закаспійск. конная казач. бригада (г., Асхабадъ — 2 полка). Закаспійск. мѣстн. бригада (г. Асхабадъ), 2 кадров. резерв. батал. (Кушкинск. постъ и г. Асхабадъ). Туркестанск. конно-иррегулярн. дивизіонъ; *конныя батареи*: 2 отдѣльн. легкія закаспійск. батареи, горная, 4-я кубанск. казач.; 1 крѣпост. артилл. рота (Кушкинск. постъ). 1 Закаспійск. саперн. рота съ командою телеграфистовъ и геліографистовъ, 1-й и 2-й желѣзно-дорожн. батал. (ст. Кизиль-Арватъ и г. Мервъ).

Иркутскій: губ. Иркутск. и Енисейск. и Якутск. обл. 2 резервн. кадр. пѣхот.

батал. (г. Иркутскъ, и Красноярскъ), 2 казач. сотни (г. Иркутскъ и Красноярскъ) Иркутск. мѣстная бригада.

Омскій: 2 губ. — Тобольск. и Томск. и 3 области — Акмолинск. Семипалатинск. и Семирѣчинск. *Западно-Сибир. линейн. бригада* (г. Вѣрный) — 3-й, 5-й, 6-й, 7-й лин. батал., отдѣл. запад.-сибирск. батал.: 2-й (с. Джаркентъ) и 4-й (постъ Зайсанскій), *Западно-Сибирскіе*: артил. дивизіонъ, конно-горн. батарея и 1 саперн. рота. *Омская мѣстная бригада* (г. Омскъ). 4-е кадров. резерв. баталіона (г. Тобольскъ, Томскъ, Омскъ, Семипалатинскъ), 25 мѣстн. командъ. *Западно-Сибирск. казач. бригада* (г. Джаркентъ)—3 полка. Отдѣльн. 1-й Семирѣченск. казач. полкъ (г. Вѣрный).

Приамурскій — 3 области: Амурск., Забайкальск., Приморск. и Сахалинск. отдѣлъ. *Восточн.-Сибирскія стрѣлков. бригады*—1-я (с. Никольское, Приморск. обл.): 1-й, 2-й, 3-й, 4-й и 5-й батал. и 2-я: 6-й, 7-й, 8-й, 9-й и 10-й. *Восточно-Сибирск. линейн. бригады*: 1-я (г. Хабаровскъ) и 2-я (постъ Новгородскій или уроч. Посьетъ, Приморск. обл.), всего 10 батал. — , 8-й Западно-Сибирск. лин. батал., 2 Забайкальск. казач. батал., 8 мѣстн. командъ, Уссурійск. конная бригада (Никольское), 3 казач. полка (1-й и 2-й Забайкальск. и Амурск.) и 2 дивизіона (Приморск. конный и Уссурійск. казач.). *Артиллер. бригада*: 1-я (с. Никольское) и 2-я (г. Хабаровскъ), 1-я и 2-я Забайкальск. казач. батареи; крѣпостн. артиллерія (Владивостокъ), 1 крѣпост. артиллер. команда (Николаевскъ), подвижн. артиллер. полупаркъ и крѣпостная минная рота (Владивостокъ).

Туркестанскій: Туркестанск. стрѣлк. бригада (г. Ташкентъ) — 4 батал. *Туркестан. линейныя бригады*: 1-я (г. Ташкентъ) — 1-й, 10-й лин. батал., 2-я (г. Самаркандъ) — 6-й, 8-й, 11-й, 12-й, 17-й лин. батал., 3-я (г. Маргеланъ) — 2-й, 4-й, 7-й, 15-й, 16-й 18-й и 20-й лин. бат., 4 ая (г. Керки)—3-й, 9-й, 14-й, 19-й, 5-й, 13-й лин. бат., 12 мѣстныхъ командъ. Оренбургск. отдѣльн. казач. полки — 4-й, 5-й, и 6-й и 2-й Уральск. казач. полкъ. *Туркестан. артиллер. бригада* (г. Ташкентъ), Туркест. конно-горная батарея, 2-я Оренбург. казач. батарея. Туркестан. саперный полубаталіонъ.

Военное дѣло въ иностранныхъ государствахъ.

Австро-Венгрія. При современной численности сухопутн. силъ общеимперская армія можетъ сформировать: 102 пѣхотн. полка по 4 баталіона, 30 стрѣлков. (егерскихъ) батал., тирольскій стрѣлк. полкъ въ 12 батал., 9 боснійск. батал., 60 штабныхъ рогъ и 110 добавочн. батал., всего 584 полев. батал., общей численн. въ 567.0000 человѣкъ; укомплектованіе полевымъ баталіонамъ будутъ доставлять 102 запасн. батал. пѣхотн. полковъ, 30 запасн. стрѣлк. ротъ и 3 запасн. батал. тирольскаго полка, штатный составъ которыхъ доведенъ до 170,000 человѣкъ. Ландверъ можетъ выставить 186 батал., годныхъ для полевыхъ дѣйствій, численн. въ 183,000 человѣкъ, 34 резервныхъ баталіона, численн. въ 37,000 человѣкъ, 28 запасн. батал. и 92 запасн. роты, численн. въ 75,000 человѣкъ, и въ составѣ ландвера останется еще до 70,000 человѣкъ которые могутъ поступить на сформированіе добавочн. ротъ. Добавочныя войсков. части поступятъ на уравненіе состава нѣкотор. дивизій до принятой нормы въ 14—15 батал., на образованіе крѣпостн. горнизоновъ, на укомплектованіе армейск. корпусовъ, выдѣлившихъ нѣсколько баталіоновъ для спеціальн. назначенія. Общее число кавалерійск. полковъ достигло 42-хъ, по 6 эскадрон. каждый. Численность всѣхъ частей, входящихъ въ военн. время въ составъ полка опредѣлена въ 58 офицеровъ, 1.507 нижн. чиновъ и 1,498 лошадей, а всей кавалеріи въ 2,436 офицеровъ, 63,294 челов. нижн. чиновъ и 62,916 лошадей, причемъ число строев. чиновъ доходитъ до 51,786 человѣкъ, на 1,233 челов. болѣе, чѣмъ прежде. Современный составъ и численность полевой артиллеріи по военн. времени установлены слѣдующіе: 14 корпусн. артиллерійск. полковъ—въ полку два дивизіона по 3 батареи въ 8 орудій, всего 84 батареи съ 672-мя оруд. корпусн. артиллеріи; третьи дивизіоны по 3 восьми-орудійныхъ батареи, всего 42 батар. съ 336-ю оруд., составлющими артиллерію ландверн. пѣхотн. дивизій; 28 отдѣльн. дивизіоновъ по 3 восьми-орудійныхъ батареи, всего 84 батар. съ 672 оруд. составляющими артиллерію пѣхотн. дивизій общеимперской арміи; 8 конныхъ дивизіоновъ по 2 шести орудійныхъ батареи, всего 16 батарей съ 96-ю оруд.; отдѣльный горный (Тирольскій) дивизіонъ въ 6 четырехорудійныхъ батарей, всего 6 батар. съ 24-мя

оруд.; 4 узкоколейныхъ батареи по 4 оруд. 16 оруд. и, наконецъ, 24 горныхъ батареи по 4 орудія 96 орудій. Итого 260 батар. съ 1,912-ю оруд. Крѣпостная артиллерія имѣетъ слѣдующій составъ — по мирному времени: 6 полковыхъ штабовъ, 3 штаба отдѣльн. батал., 15 баталіонн. штабовъ, 72 полевыхъ ротъ и 18 кадровыхъ ротъ, общей числен. въ 420 офицеровъ и 7,346 челов. нижн. чиновъ; по военному времени: то же число штабовъ, баталіоновъ и полевыхъ ротъ, а вмѣсто 18-ти кадров. ротъ 18 запасн. ротъ, общей численн. въ 648 офицер. и 21,798 челов. нижн. чиновъ. По штатамъ мирнаго времени общая численность арміи опредѣлена въ 21,243 офиц., 328,971 нижн. чиновъ и 57,344 лошадей. На военн. положеніи общеимперская армія будетъ состоять изъ 45,238 офиц., 1.826,940 нижн. чиновъ и 281,886 лошадей.

Аргентинская республика. Постоянн. армія въ мирное время 7,000 челов. (въ томъ числѣ 1,590 офицеровъ), національная гвардія въ 48,000 человѣкъ.

Афганистанъ. Постоянныя войска 72 пѣх. батал., 125 эскадроновъ кавалеріи, 9 батар. артиллеріи съ 76 орудіями; общая численность постоянн. арміи достигаетъ 65,000 чел. Ополченіе пѣшее и конное исчисляется въ 30,000 чел.

Белуджистанъ. Армія въ 10,000 чел. и иррегуляр. конница въ 20,000 чел.

Бельгія. Армія въ мирн. время 51,000 чел., въ военн. время 131,250 челов. кромѣ того національ. гвардія дѣйствующая 44,200 чел. и резервъ 90,000 чел. Всего въ мирное время имѣется 58 дѣйств. и 20 резервн. батал. и 19 запасн. кадровъ (ротъ). Военн. расходы 1893 г. составл. 46.801,153 франк.

Болгарія и восточная Румелія. Сухопутн. силы имѣютъ въ настоящ. время слѣд. составъ: по штатамъ мирн. врем.: пѣх. 9 дивизіи = 24 полка = 48 баталіоновъ = 192 роты; кавалерія: 4 полка, 17 эскадроновъ, шесть сотень; полев. артиллерія: 6 полковъ по 2 бат. = 30 ѣздящихъ и 3 горн. батар.; инжен. войска: 1 полкъ въ 4 піонерн. батал. = 12 рота; по 1 ротѣ: желѣзнодорожн., телеграфн. и понтоновъ; крѣпост. артиллерія: 2 батал.=6 ротъ; 6 обозн. ротъ; 6 санитарн. отдѣленій. Дѣйствующія войска формируютъ 6 пѣхотн. и кавалер. дивизію и инженер. бригаду. Кромѣ того въ кажд. дивизіон. округѣ находится четыре резервн. пѣхот. полка по 3 роты и резервная батарея. По финанс. смѣтѣ на 1893 годъ численность болгар. арміи была опредѣлена слѣдующими цифрами.

	Офицеровъ.	Нижнихъ чиновъ.	Лошадей.	Запряж. орудій.
Пѣхота	1,614	24,047	994	—
Кавалерія	173	3,579	3,582	—
Артиллерія.	330	6,492	2,578	132
Инженерныя войска	82	1,783	56	—

Итого: 2,199 офиц., 35,901 чел. нижн. чиновъ, 7,210 лош. и 132 оруд. Численость сухопутн. силъ Болгаріи въ военное время: полев. войскъ—120,000 чел. 5,850 лош. и 312 оруд., резервн. 96,000 чел. 2,700 лош. и 186 оруд., ополч. 48,000 чел., итого 264,000 чел., 8,550 лош. и 498 оруд. При установленіи численности принималось, что въ батал. 1,000 чел., а въ эскад. 150 лош.

Боливія. Постоянн. армія: 500 чел. пѣх., 300 чел. кавал. и 100 чел. артил., всего 900 чел. ниж. чиновъ и 2,023 офиц. (изъ нихъ 8 генер. и 359 штабъ-офиц.).

Бразилія. Постоянн. армія въ 28,700 чел., въ военное время 60,000 чел. постояннаго войска и 950,000 чел. національной гвардіи.

Великобританія. Вооруженн. силы состоятъ изъ: 1) постоянн. арміи съ резервомъ, 2) милиціи королев. и колон. съ ихъ резерв. 3) волонтеровъ королев. и колон. 4) остъ-индск. туземн. арміи и 5) корпусовъ внутренн. стражи въ Ирландіи и Остъ-Индіи. *Пѣхота* постоянн. арміи: 148 батал., (72 расположены на родинѣ, 4 въ Гибралтарѣ, 6½ на Мальтѣ, ½ бат. на Кипрѣ, 3 въ южн. Африкѣ, 1 на остр. Св. Елены, 1 на Цейлонѣ, 1 въ Сингапурѣ, 1 въ западн. Индіи, 1 на Бермундск. островахъ, 1 въ Канадѣ и 53 въ Индіи) и 68 кадровъ. Общ. бюджетн. численность пѣхоты: 146,915 офиц., унтеръ-офиц. и рядов. *Кавалерія* постоянн. арміи: 31 полкъ (изъ нихъ 9 въ Индіи) по 4 эскадр. Бюджетн. численность кавалеріи: 855 офиц., 18,412 нижн. чиновъ и 12,564 лош. Артиллерія: 1) ѣздящая 2) конная 3) горная и 4) крѣпостная. Ѣздящая артиллерія=80 дѣйствующ. и 4 запасн. батар., конная=20 дѣйств. и 2 запасн. батар., горная 10 батар. (въ Индіи и въ Наталѣ). Крѣпостная состоитъ изъ 96 дѣйствующихъ и 7 запасн. батар., раздѣленн.

на 3 большихъ группы: восточную, со штабамъ въ Дуврѣ, изъ 29-ти дѣйств. и 2 запасн. батар., южную, со штабомъ въ Портсмутѣ, изъ 42 дѣйств. и 4 запасн. батар. и западную со штабомъ въ Девенпортѣ, изъ 25 дѣйств. и 2 запасн. батар. Изъ числа дѣйств. батар. 27 расположены въ Индіи. Бюджетная численность артилл.: 230 батар. (1,380 оруд.), 1,450 офиц., 35,657 нижн. чиновъ и 11,024 лош. Инженер. войска, подобно артилл., образуютъ отдѣльн. корпусъ, численн. въ 933 офиц. и 6,656 нижн. чиновъ. Общ. численность постоянн. арміи достигала къ концу 1894 г. 328,000 чел., съ резервомъ, милиціи — 124,000 чел., волонтеровъ — 227,000 чел., итого 679,000 чел. Общая численность сухопутныхъ силъ — 710,000 чел., (въ томъ числѣ корпусъ вооруженн. полиціи въ Ирландіи — 13,000 чел. и корпусъ офицер. въ туземн. полиціи въ восточн. Индіи).

Венецуэла. Въ мирное время 2,545 чел., кромѣ того 240 чел. офицер. и въ военн. время 60,000 чел. милиціи.

Гаити. Постоянная армія въ 6,828 чел.

Германія. Бюджетная численность постоянной арміи опредѣлена въ 28,853 офицера 6,319 военн. врачей, ветеринаровъ и оружейныхъ мастеровъ, чиновъ военноадминистративныхъ учрежденій и заведеній, 569,754 нижн. чиновъ, и 120,193 лошадей. Въ резервѣ постоянной арміи и въ запасѣ призывныхъ числится до 9,000 офиц. и врачей, 678,000 нижн. чиновъ, получившихъ полное обученіе, и 228,000 чел., имѣющихъ первоначальное обученіе. Въ 1-мъ призывѣ ландвера состоитъ 9,200 офиц. и врачей и 685,000 вполнѣ обученн. чиновъ. Численность 2-го призыва ландвера опредѣляется въ 3,300 офицеровъ и 815,000 обученн. нижн. чиновъ. Наконецъ въ ландштурмѣ 2-го призыва находятся до 720,000 обученн. чиновъ. *Пѣхота* постоянн. арміи состоитъ изъ 173-хъ полк. по 4 батал. (4-ое бат.— 2-хъ ротн. состава) и изъ 19-ти стрѣлк. батал., всего изъ 538-ми батал. и 173 полубат., или 12,120 офиц. и 371,546 нижн. чиновъ. *Кавалерія* постоянн. арміи состоитъ изъ 93-хъ полк. по 5-ти эскадр. всего изъ 465-ти эскадр. Мирный составъ кавалеріи: 2,383 офиц. 64,884 нижн. чиновъ и 68,819 лошадей. *Полевая артиллерія* постоянной арміи состоитъ изъ 43-хъ полковъ, въ которыхъ 447 шестиорудійн. батар. и 47 конныхъ, всего 2542 орудій. Бюджетная численность полев. артиллеріи опредѣлена въ 2,651 офиц., 58,424 нижн. чиновъ. *Крѣпостной артиллеріи* имѣется въ мирное время 37½ батал. = 794 офиц. и 22,738 нижн. чиновъ. Къ составу *инженерныхъ войскъ* принадлежатъ піонерные баталіоны и желѣзно-дорожныя части. Піонерныхъ баталіоновъ 25 или 101 рота съ 728 офиц. и 19,015 нижн. чин. *Обозныхъ войскъ* существуетъ 86 роты съ 305 офиц. и 7.527 нижн. чиновъ, которыя, съ постановкой арміи на военн. положеніе, должны формировать для кажд. корпуса по 5 провіант. и по 6 фурпарковыхъ колоннъ, по 3 санитарн. отдѣленія, конское депо и хлѣбопекарную колонну. Въ мирное время постоянн. войска сведены, прежде всего, въ 86 пѣхотн., 46 кавалер. и 20 артиллер. бригадъ, въ составъ котор. входитъ, однако, не одинаковое число основн. единицъ. Слѣдующимъ подраздѣленіемъ являются дивизіи, всего 43 пѣхотн. и 1 кавалер. Высшей военно-организаціонной единицей мирн. времени являются корпуса всего 20, состоящіе изъ войскъ всѣхъ родовъ оружія; они не одинаковы по составу и численности. Въ военн. время сухопутн. силы Германіи будутъ состоять изъ 3-хъ главн. группъ: дѣйствующей арміи въ 2.549,918 чел., мѣстн. войскъ и ополченія. Дѣйствующая армія подраздѣлится на полевыя и резервнополевыя войска.

Греція. Современный мирн. составъ арміи слѣдующій: пѣхота 10 полковъ = 28 баталіоновъ = 112 ротъ; кавалерія: 3 полка = 12 эскадроновъ; полев. артиллерія: 3 полка = 11 ѣздящихъ и 9 горн. батар.; инженерн. войска: полкъ = 2 батал. = 9 рот.; затѣмъ 1 обозн. и 1 санитарн. роты. Кромѣ того къ составу арміи можетъ быть причислено 16 жандармск. командъ, фейерверкерская рота и рота для исполненія полицейской службы. Штатная численность арміи, не считая высш. штабовъ и управленій, а равно различн. заведеній и учрежденій: 1,622 офиц. въ томъ числѣ 143 жандармеріи, 22,784 нижн. чиновъ, 2,288 лошадей и вьючн. животныхъ, 120 запряжен. орудій и 66 запряж. ящиковъ. Слѣдуетъ замѣтить, однако, что греческ. армія обыкновенно не содержится въ штатн. составѣ; въ теч. 1894 г. численность арміи колебалась между 16,000 и 18,000 чел. и только осенью, когда необходимость прекратить разбойничество, сильно развившееся на турецкой границѣ, заставила призвать подъ знамена значительное число запасныхъ, численность арміи дошла до 22,000 человѣкъ. Численн. войскъ различн. родовъ оружія по шта-

тамъ воени. времени такова: пѣхоты — 54,000 чел., кавалеріи — 2,250 чел., артиллеріи — 4,000 чел., 180 оруд. и 126 зарядн. ящиковъ, инженерн. войскъ — 3,000 чел.; обозн. и санитарн. войскъ — 3,000 чел.; итого 66,250 человѣкъ, 180 орудій и 126 зарядныхъ ящиковъ.

Данія. Дѣйствующая армія состоитъ изъ 31 батал. пѣхоты (801 офиц. и 33,192 чел. нижн. чин.), 16 эскадр. кавалеріи (139 офиц. и 2,420 чел. нижн. чин.), 12 полев. батарей и 2 крѣпостн. батареи артилл. (128 оруд., 175 офиц. и 4,755 чел. нижн. чин.) Инженерн. войскъ — 6 ротъ. Численность арміи въ военное время: 1,495 офиц. и 58,067 чел. нижн. чин. Въ мирное время подъ знаменами содержится около 14,000 чел.

Индія. Англія содержитъ теперь въ Индіи слѣдующее число частей своей постоянной арміи: 53 батал. пѣхоты, 9 полковъ кавалеріи и 88 артиллерійск. батарей, въ томъ числѣ: 42 ѣздящихъ, 11 конн. 8 горн. и 27 крѣпости. Численность англійскихъ войскъ по родамъ оружія такова: пѣхоты 53,689 чел. кавалер. 5,679 чел., и 4,725 лош., ѣздящихъ батарей 7,279 чел. и 4,850 лош., конн. батарей 1,864 чел. и 1,863 лошади, горн. батарей 2,080 чел., крѣпостн. батарей 3,156 чел. и 20 лошадей и инженерн. войскъ 260 чел., всего 74,000 чел. и 11,659 лош. Общая численность туземныхъ войскъ по родамъ оружія была прежде такова: пѣхоты 119,343 чел., кавалеріи 25,778 челов. и 23,048 лошадей, артиллеріи 2,526 чел. и 608 лошадей, инженерныхъ войскъ 3,816 человѣкъ, но въ концѣ 1894 г. постоянно туземная армія превышала 222,000 чел. и, сверхъ того, былъ корпусъ волонтеровъ (25,000 чел.).

Испанія. Постоянная армія состоитъ изъ войскъ континентальныхъ и колоніальныхъ. Континент. войска имѣютъ слѣд. сост. — пѣхота: 60 дѣйствующ. двухбаталіонн. полковъ, 20 стрѣлк. батал., 140 запасн. и 140 резервн. батал.; кавалерія: 28 дѣйств. и 23 резервн. полковъ по 4 эскадрон.; артиллерія: 10 полк. полевой артиллеріи въ составѣ 52-хъ батарей, 2 полка горн. артиллеріи — 12 батар., полкъ осадн. артиллеріи, 4 батареи 9 батал. крѣпостн. артилл. и 7 кадровъ резервн. артилл. полковъ; инженерныя войска: 9 полковъ, 2 баталіона, бригада топографовъ. Общая численность континент. войскъ, вмѣстѣ съ частями особ. назнач., 92,000 чел. Колоніальныя войска: на островѣ Кубѣ 20,000 чел., на Филиппинахъ 9,000 чел., на Порторико 3,000 чел. Въ военное время численность дѣйств. арміи можетъ быть доведена до 400,000 чел.

Италія. Въ мирн. время содержится 266,000 чел. войска, въ военное время: полев. войскъ 611,000 чел., резерва 285,000 чел. милиціи подвижн. 380,000 чел. и территоріальной 314,000 чел. Полный контигентъ воен. силы достигаетъ численности 2.600,000 чел. Современный составъ пѣхоты таковъ: 96 полковъ, имѣющихъ 288 батал. по четыре роты, 12 полковъ берсальеровъ, (стрѣлковъ), по 3 бат. четырехротн. состава, 75 альпійскихъ ротъ. Кавалерія имѣетъ 24 полка, по 6 эскадр. и запасн. кадру. Полевая ѣздящая артиллерія состоитъ изъ 24-хъ полковъ, по 8 шестиорудійныхъ батар. въ полку, причемъ 12 полковъ составляютъ дивизіонную, а 12 корпусн. артиллерію. Общее число батарей 192, а число запряжен. въ мирное время орудій 768. Въ военное время полев. ѣздящая артиллерія выставляетъ 1,152 орудія.

Китай. Вооруженныя силы Китая могутъ быть сведены къ слѣд. отдѣльн. категоріямъ: 1) манчжурскія войска или восьмизнаменныя, 2) китайскія войска зеленаго знамени и 3) китайскія обучаемыя войска разн. наименованій. Кромѣ того есть еще спеціальн. милиціи: монгольская и тибетская. Всѣ восьмизнаменцы (до 270,000 чел.) образуютъ 2 главн. группы: 1) войска столичн. и расквартирован. въ окрестност. Пекина и 2) гарнизоны въ провинц. и военные поселенцы. Провинц. манчжурскіе гарнизоны расквартированы въ главн. городахъ 11-ти провинцій собственно Китая и въ 3-хъ манчжурск. провинц.: Или, Тарбагатаѣ и Урумчи. *Луины* или *войска зеленаго знамени* составляютъ по численности главнѣйш. категорію войскъ въ провинц. собственнаго Китая. Они комплектуются изъ коренн. населенія страны въ раіонахъ своего расквартированія и несутъ исключ. мѣстн. службу. Штатная численность луиновъ опредѣлена въ 568,000 чел., но дѣйствит. вполнѣ зависитъ отъ усмотрѣнія мѣстн. начальства. Численность войска 3-го разр. юновъ, опредѣляется въ 700 тысячъ чел. Распредѣленіе этихъ войскъ между отдѣльн. провинціями далеко не одинаково. Въ провинціяхъ собственно Китая содержатся въ настоящее

время свыше 470,000 чел. войскъ зелен. знамени, до 210,000 чел., лань-дзюня и болѣе 98,000 чел. воиновъ.

Колумбія. Постоянная армія — 6,560 чел., въ военное время — 30,000 чел.

Корея. Постоянная армія — 10,000 чел., въ военное время — 64,000 чел. (?).

Марокко. Регулярнаго войска — 60,300 чел., иррегулярнаго войска 375,000 человѣкъ.

Мексика. Содержитъ 20,635 челов. войска, въ томъ числѣ 1,741 офицеръ.

Нидерланды. Постоянная армія имѣетъ слѣд. сост.: пѣхота 9 полк. по 5 батал. и запасн. части, учебный батал. и 3 отдѣльн. роты, всего 46 батал. и 3 роты; кавалерія 3 полк по 5 дѣйствующ. и 1 запасн. эскадрону и эскадрону ординацевъ, всего 16 дѣйствующ. и 3 запасн. эскадрона; полевой артиллеріи — 3 полка ѣздящей артиллеріи, по 6 батареи и по 2 обозн. роты, полкъ конной артиллеріи въ 2 батареи и учебная батарея; всѣ батареи по 6 оруд., всего 21 батарея; крѣпостной артиллеріи — 3 полка, 2 полубатальона, и нѣсколько отдѣльн. ротъ, всего 49 ротъ; инженерныя войска — батальонъ въ 8 ротъ. Милиція формируетъ 22 батальона въ 212 ротъ, немедленно годныхъ для крѣпостн. гарнизоновъ и для усиленія постоянной арміи, и 89 батал. въ 385 ротъ, которыя послѣ предварит. обученія могутъ быть употреблены для гарнизонной службы. Голландія содержитъ колоніальныя войска въ слѣд. составѣ: пѣхоты 31 бат. и 5 ротъ, въ томъ числѣ 18 пол. батал. полкъ кавалеріи; артиллеріи: полевой 8 батарей, крѣпостной 15 ротъ, инженерн. войскъ 3 роты. Численность арміи въ мирное время опредѣлена въ 1,820 офицеровъ и 25,097 нижн. чиновъ, а въ военное время въ постоянной арміи положено по штатамъ 1,966 офицеровъ и 64,363 нижнихъ чина, милиція состоитъ изъ ландвера — 1 разр. 41,000 чел. а 2-го разр. — около 70,000 чел., сверхъ того ландштурмъ и общество вольныхъ стрѣлковъ.

Норвегія. Численность арміи по мирн. времени: 418 офиц. и до 20,000 нижнихъ чин., а по военн. времени: дѣйствующихъ войскъ 728 офиц. и 24,000 нижн. чин.; ландвера: 676 офиц. и 23,000 нижн. чиновъ и ландштурма: 676 офиц. и 23,000 нижн. чиновъ.

Персія. Постоянныя регулярныя войска: 78 батал. пѣхоты (54,700 чел.), 2 полка кавалеріи (1,000 чел.) и 20 батарей артил. (5,000 чел.). Общая численность регулярн. войскъ 60,700 чел. Иррегулярн. войскъ числится 97 эскадр. (24,250 чел.) и 24 бат. милиціонер. (16,800 чел.). Съ иррегулярн. войсками общая численность персидск. арміи достигаетъ 101,750, но въ военное время въ поле будетъ выставлено, вѣроятно, немного болѣе 53,000 челов., такъ какъ половина всей арміи числится только по спискамъ.

Перу. Въ мирн. время — 6,807 чел., а въ воен. врем. до 16,000 чел. войска.

Португалія. Мирная численность арміи, — 30,000 чел. и 3,000 лош., а военная до 120,000 чел. и ок. 13,000 лош. Кромѣ того около 10,000 чел. колоніальн. войскъ.

Румынія. Румынская армія мирнаго времени доведена въ настоящее время до слѣд. состава: 4 армейск. корпуса = 8 дивизій; пѣхота: 16 бригадъ = 33 полка = 103 бат., = 412 ротъ; кавалерія: 4 бригады 16 полк. = 82 эск.; полевая артиллерія: 12 полк. = 52 ѣздящихъ и 8 конн. батар.; крѣпостн. артиллерія: 2 полка = 3 батал. = 15 ротъ; инженерн. войска; = 2 полка = 6 батал. = 28 ротъ, 4 обозныхъ роты и 4 санитарныхъ. Бюджетная численность арміи на 1894 г. была опредѣлена въ 2,960 офиц. 354 гражд. чин., 46,000 нижн. чин., 600 оруд. и 10,000 лош. Числ. арміи военн. времени такова: 3,500 офиц., 500 гражд. чиновъ, 148,000 нижн. чин. и отъ 15,000 — 17,000 лош. Кромѣ того въ ополченіи должно находиться свыше 50,000 обученн. чиновъ, но формированіе ополченскихъ частей еще не обезпечено подготовительными работами. Штатная численность войскъ бюджетомъ 1894 — 1895 г. установлена въ слѣдующ. цифрахъ: офиц. и приравненныхъ къ офицерскому званію — 3,024, гражд. чиновъ 229, воспитанниковъ военно-учебн. завед. — 870, нижн. чин. — 115,119, лош. 18,657, въ томъ числѣ офицеровъ — 1,441. Въ вышеприведенномъ числѣ нижн. чиновъ и лошадей заключается: постояннаго состава — 43,849 чел., и 10,857 лош. и перемѣннаго состава — 71,849 чел. и 7,800 лош.

Сербія. Сербской арміи присвоенъ въ настоящее время слѣдующій составъ по мирному времени: пѣхота: 5 полк. = 20 бат. = 80 ротъ кавалерія: бригада = 3 полк = 14 эскадр.; полевая артиллерія: 5 полк. = 15 отдѣленій = 45 батар.; отдѣльн. конная батарея; горная артилерія: полкъ = 5 батар.; крѣпостная артиллерія:

полкъ = 2 батал. = 8 рот.; инженерныя войска: 2½ батал. = 10 рот.; 5 обозн. батал. и 5 санитарн. ротъ. Войска пѣхоты формируютъ 5 дивизій.

Въ военное время каждая изъ 5 дивизій дѣйствующей арміи должна имѣть: пѣхоты: 4 полка по 4 батал., численностью 16,224 чел.; кавалеріи: дивизіонъ въ 2 эскадрона, численн. въ 405 чел., артиллеріи: полкъ въ 2 трехбатарейн. отдѣленія по 6 оруд. въ батареѣ, численн. въ 1635 чел. Вмѣстѣ съ инженерн. войсками численность каждой девизіи должна достигать 21,115 чел., что даетъ для 5 дивизій общ. численность въ 105,575 чел. Къ этому прибавится еще 27,382 челов. войскъ запасн. и внѣ дивизіонной организаціи, такъ что общая штатная численность дѣйств. арміи сотавляетъ 148,122 чел. Сухопутныя силы Сербіи, приведенныя на военное положеніе, составятъ вмѣстѣ съ ополченіемъ 1-го и 2-го разряд. 337,323 чел.

Соединенные Штаты Сѣверной Америки. Дѣйствующія войска устроены по европейск. образцу и состоятъ изъ 25 полк. пѣх. (877 офиц. и 12,125 нижн. чин.), 10 полк. кавал. (432 офиц. и 6,050 нижн. чин.), 5 полк. артиллеріи (60 батар. при 240 оруд., 280 офиц. и 3,675 нижн. чин.) и 7 ротъ инженерн. войск. (22 офиц. и 766 нижн. чин.). Въ обученной и организованной милиціи числятся 8,312 офиц. и 97,957 нижн. чин. Весь контингентъ обязанныхъ военною службою простирается до 8,000,000 чел.

Турція. Современный мирный составъ турецкой арміи выражается слѣдующими цифрами: полевыя войска: пѣхота: 14 дивиз. = 28 бригадъ = 61 полкъ = 282 батал. = 1,128 ротъ; кавалерія: 6 дивиз. = 18 бригадъ = 37 полк. = 197 эскадр.; полевая артиллерія: 15 бригадъ = 33 полка = 65 отдѣленій = 169 ѣздящихъ, 44 горн. и 18 конн. батарей; инженерныя войска: 10 батал. = 36 ротъ, 5 телеграфн. ротъ, 18 обозн. эскадр., 39 ротъ крѣпостной артиллеріи; 15 рабочихъ ротъ; жандармеріи: 397 пѣш. и 200 конн. ротъ; резервн. кадров. войскъ 352 батал.; курдской кавал. 57 полковъ. Общая мирная числен. арміи составляетъ 252,000 чел. и 30,000 лошад.

Относительно наличной численности тур. арміи военнаго времени высказывается съ компетентной стороны мнѣніе, что въ случаѣ большой оборонит. войны Турція можетъ выставить въ полѣ черезъ 2—3 нед. по объявленіи мобилизаціи около 400,000 чел. Затѣмъ, если война затянется, то постепенно, при полномъ напряженіи нравственн. и матеріальныхъ силъ и при широкомъ пользованіи регулярн. вспомогат. контингентами, она, быть можетъ, выставить еще до 400.000 чел., всего, слѣдовательно, до 800,000 чел. Цифра эта во всякомъ случаѣ является максимальной, такъ какъ она не была превзойдена и въ послѣднюю турецкую войну, между тѣмъ по Берлинскому трактату отъ Турціи отошла значительная часть населенія и на этой цифрѣ можно остановиться только въ разсчетѣ на вѣроятныя, хотя еще и не доказанныя опытомъ, преимущества новой военной организаціи. Расходы тур. военнаго министерства доходятъ до 6.000,000 фунт.; изъ нихъ болѣе чѣмъ ⅓ часть назначена на жалованье, именно: 527,000 фунт. по центральному управленію и 1.600,000 фун. войскамъ. Расходы, независимо отъ военнаго министерства, артиллер. департамента составляютъ, въ круглыхъ цифрахъ 1.000,000 фунт., а жандармеріи — 1.100,000 фунт.

Франція. Новое устройство сухопутн. силъ Франціи основано на общепризнанныхъ началахъ организаціи государств. обороны. Фундаментомъ всей системы служитъ обязат. и личн. воинская повинность. Установленная закономъ 24-го іюля 1873 г., она доведена закономъ 15-го іюля 1889 г. почти до теоретической строгости въ ея практич. примѣненіи. Военной службѣ подлежатъ, съ достиженіемъ 20-тилѣтняго возраста, всѣ годные къ ней; изъятій нѣтъ, освобожденія и отсрочки допускаются лишь въ размѣрѣ строгой необходимости. Ежегодный контингентъ обнимаетъ поэтому большую часть призыв. возраста каждаго года; при средней числен. возраста въ 300,000 чел. въ составъ сухоп. силъ зачисляется ежегодно, въ среднемъ, 230,000 чел. Всѣ они получаютъ военное обученіе и обязаны службой въ теч. 25-ти лѣтъ. Эти 25 контингентовъ даютъ, въ общемъ, свыше 4.000,000 обученн. чиновъ, за вычетомъ 25% убыли. Приведенная цифра выражаетъ собою общую численность того источника, изъ котораго высш. военн. управленіе черпаетъ средства, нужныя для организаціи живаго элемента вооруженной силы. Организація для войны всѣхъ 25-ти контингентовъ пока не вполнѣ еще закончена. Колоссальную работу эту можно считать выполненною лишь относительно 19-ти контигентовъ, но и они въ отношеніи военной подготовки распадаются на 2 группы, не одинаковыя ни по

численности, ни по боевому значенію. 1-ую группу образуютъ 13 младш. контигентовъ, формирующихъ дѣйствующую армію, а 2-я состоитъ изъ 6 контигентовъ, образующихъ резервн. войска. Въ составъ дѣйств. арміи, въ свою очередь, входятъ войска 2-хъ категорій: постоянныя, существующія въ мирное время, и войска, формируемыя лишь съ объявленіемъ мобилизаціи. Резервныя войска образуютъ одну категорію и формируются только въ военное время. Постоянная армія служитъ кадромъ всѣхъ сухопутн. силъ и школою для ихъ обученія. Она имѣетъ постоянный составъ, въ числѣ 26,000 офиц. и 25,000 сверхсрочн. унтеръ-офиц., и перемѣнный, въ числѣ 430,000 нижн. чиновъ различн. званій. По общему правилу перемѣнный составъ долженъ проходить подъ знаменами трехлѣтнюю учебно-воспитат. школу, но, въ видахъ ускореннаго накопленія запаса, извѣстная часть каждаго контигента увольняется послѣ 2-хъ лѣтъ и одного года, проведенныхъ на дѣйствит. службѣ. Унтеръ-офицеры подготовляются войсковыми школами, при чемъ лишь около $^1/_3$ части всего штатнаго состава унтеръ-офиц. находится на общемъ срокѣ службы. Всѣ офицеры выходятъ изъ военно-учеб. заведеній, получая какъ общее, такъ и спеціальное, по родамъ оружія, военное образованіе. Личный составъ постоянной арміи формируетъ: 584 батал. пѣхоты, 448 эскадр. кавалеріи, 480 полев. и горн. батарей, 16 батал. крѣпостной артиллеріи, 25 батал. инженер. войскъ и 72 роты обозн. войскъ. Комплектованіе перечисленныхъ частей новобранцами производится не по территоріальной системѣ, а по особымъ росписаніямъ. Въ пѣхотѣ 172 полка и 35 отдѣльн. батал., въ кавалеріи 89 полк., въ полев. артиллеріи 38 полк. и 24 отдѣльн. батареи и въ инженерн. войскахъ 7 полковъ. Высшія тактическія единицы постоянной арміи: 79 пѣхотн. бригадъ = 39 пѣхотн. дивизій, 7 кавалер. бригадъ и 19 артиллер. бригадъ. Главной организаціонной и военно-территоріальной единицею является армейскій корпусъ, состоящій изъ 2-хъ пѣхотн. дивизій (24 батал.), кавалер. бригады (10 эскадр.), артиллер. бригады (23—24 батареи), баталіона инженерн. войскъ, обозн. эскадр. и командъ друг. войскъ вспомогат. назначенія. Корпусному управленію подчиняются, кромѣ того, всѣ войсковыя части, хотя и не входящія въ составъ корпуса, но квартирующія въ его округѣ. Всѣхъ корпусовъ 19. Постоянная армія, перейдя на военн. положеніе, становится дѣйствующею армію. Мобилизація постоянной арміи обнимаетъ: пополненіе людьми и лошадьми существ. частей по штатамъ военн. времени, формированіе запасн. частей, обозовъ, парковъ, полевыхъ госпиталей и лазаретовъ и формированіе полев. резервн. частей. Каждый армейскій корпусъ, кромѣ 19-го, долженъ выставить 24 пѣхотн. баталіона, отъ 8-ми—22-хъ эскадр. кавалеріи и 12 ѣздящихъ батарей полев. резерв., всего 145 пѣхотн. полковъ по 3 батал., 36 полк. кавалеріи (168 эскадр.) и 18 артиллер. полковъ по 12-ти батарей (216 батарей). Всѣ эти части формируются при войсковыхъ частяхъ постоянной арміи. На укомплектованіе ихъ поступаютъ: офицеры постоянной службы, особо положенные для этой цѣли по штатамъ постоянной арміи въ количествѣ, достаточномъ для обезпеченія командованія тактическими и организаціонными единицами; офицеры резерва постоянной арміи и нижніе чины той же категоріи, остающіеся отъ пополненія постоянн. войсков. частей по штатамъ военнаго времени. Вся эта категорія войскъ, получивъ полевое снабженіе, войдетъ въ составъ высшихъ организаціонныхъ единицъ дѣйствующей арміи и будетъ принимать участіе въ главн. военн. операціяхъ. Такимъ образомъ дѣйствующая армія должна выступить въ походъ въ составѣ 1,019 батал. пѣхоты, 616 эскадр. кавалеріи и 696 ѣздящихъ, конн. и горн. батарей. Число армейскихъ корпусовъ останется то же, что и въ мирное время, но составъ ихъ измѣнится. Первые 18 корпусовъ должны имѣть по 2 пѣхотн. дивизіи (6 бригадъ по 3 полка, 6 ѣздящихъ батарей по 6 оруд., саперную роту съ паркомъ, 3 летучихъ артилл. парка, лазаретъ и дивизіонный продовольственный обозъ), кавалерійскую бригаду (2 полка, 8 эскадр.), 8 батарай и 2 парка корпусной артиллеріи, инженерную роту съ паркомъ, роту понтонеръ съ мостовымъ паркомъ, почтов. и телеграфн. учрежденія, 7 полев. госпиталей и лазаретовъ, обозы: вещевой и продовольственный, полевую хлѣбопекарню и конскій запасъ. Численность боевыхъ войскъ корпуса составитъ 36,000 — 38,000 ружей, 1,200 сабель и 114 орудій. На продовольствіи будетъ находиться отъ 48,000 до 50,000 чел. и 9,000 лош. 19-й армейскій корпусъ, Алжирскій, сохранитъ свой особый составъ. Собственно резервные войска образуютъ такъ назыв. территоріальную армію. Въ каждомъ корпусномъ округѣ должно быть выставлено по 8 пѣхотн. полковъ съ различнымъ числомъ баталіоновъ, по 4 эскадр. кавалеріи, по одному артиллер. полку,

по инженерному баталіону и обозному эскадрону. Округъ 19-го корпуса формируетъ резервныя войска по особому росписанію. Современный составъ территоріальной арміи: 458 бат. пѣхоты, 78 эскадр. кавалеріи, 2.9 батарей полев. и крѣпост. артиллеріи, 19 батал. инженер. войскъ и 19 обозн. эскадроновъ. На укомплектованіе перечисленныхъ войсковыхъ частей поступятъ исключительно офицеры и нижніе чины, состоящіе на учетѣ территоріальной арміи и ея резерва. Какъ по своему составу и организаціи, такъ и въ отношеніи укомплектованія резервныя войска образуютъ вполнѣ самостоятельную категорію сухопутн. силъ, предназначенную для производства операцій втростепенн. значенія и службы въ крѣпостяхъ, на этапныхъ линіяхъ и т. д. Къ составу территоріальныхъ войскъ слѣдуетъ причислить таможенную и лѣсную стражи, имѣющія военное устройство и выставляющія 38 батал., 67 отдѣльн. ротъ и 56 отдѣльн. командъ. Наконецъ въ сухопутныхъ военныхъ дѣйствіяхъ можетъ принять участіе и та часть войскъ морскаго вѣдомства, которая квартируетъ во Франціи, именно: пѣхоты, въ составѣ 116 ротъ и 22-хъ батарей. Выполненіе изложеннаго основнаго разсчета сухопутн. силъ обезпечивается прочнымъ устройствомъ командной части, систематической организаціею военнаго управленія, интенсивнымъ и широко обставленнымъ обученіемъ и воспитаніемъ личн. состава, заготовленіемъ обширн. запасовъ военно-матеріальной части и детальной разработкою стройной системы мобилизаціи. Располагая почти неограниченными денежными средствами, израсходовавъ на возстановленіе военной силы государства уже до 19.000,000,000 франковъ, имѣя могущественное вспомогательное средство въ широко развитой общей культурѣ страны, высшее военное управленіе могло задаваться грандіозными цѣлями и съ увѣренностью разсчитывать на ихъ достиженіе. Выработанная продолжительнымъ историческимъ опытомъ способность организоваться оказала французскому народу неоцѣненныя услуги при устройствѣ вооруженн. силъ и существенно облегчила разрѣшеніе трудной задачи такой подготовки къ войнѣ населенія и его территоріи, которая удовлетворяла бы современн. требованіямъ. Заботливое устройство командной части проведено отъ самыхъ низшихъ до наивысшихъ должностей арміи. Каждый начальникъ знаетъ, какая дѣятельность предстоитъ ему въ военное время и готовится къ ней. Всѣ назначенія, начиная съ главнокомандующаго сухопутными силами и его штаба, командировъ частныхъ армій и штабовъ, и кончая ротными, эскадронными и батарейными командирами резервовъ, сдѣланы заблаговременно. Можно ожидать, что съ перваго же дня мобилизаціи командная часть начнетъ дѣйствовать съ тою увѣренностью и систематичностью, съ которою люди дѣлаютъ знакомую имъ работу.

Военное управленіе въ мирное время имѣетъ строго территоріальное устройство. Децентрализація доведена до предѣловъ, признанныхъ по опыту необходимыми для пользы дѣла. Вмѣстѣ съ тѣмъ строго проведенъ принципъ подчиненія административной части командной. Этотъ же принципъ служилъ руководящей идеею и при организаціи военнаго управленія съ объявленіемъ войны. Обученіе и воспитаніе войскъ поглощаютъ большую часть годовой работы постояннаго личнаго состава арміи. Всѣ усилія направлены къ тому, чтобы части обладали необходимою сплоченностью, были проникнуты военнымъ духомъ, знакомы съ современными условіями боя и предшествующихъ ему операцій. Размѣщеніе всѣхъ войскъ по казармамъ и другія благопріятныя условія позволяютъ дать зимнимъ занятіямъ значительную интенсивность; лѣтнія упражненія производятся по широкой программѣ, оканчиваясь маневрами бригадъ, дивизій, корпусовъ и армій. Спеціальные сборы получаютъ съ каждымъ годомъ большее развитіе. Разработка тактическихъ вопросовъ, вызванныхъ новымъ вооруженіемъ, дѣятельно производится какъ въ теоріи, такъ и на практикѣ, вызывая переработку уставовъ и инструкцій. При такихъ условіяхъ корпусъ офицеровъ имѣетъ возможность всегда стоять на высотѣ требованій современной тактики, а нижніе чины, уходя въ запасъ, пріобрѣли всѣ свѣдѣнія, которыя позволяетъ имъ усвоить сравнительно короткій срокъ пребыванія подъ знаменами. Въ бытность ихъ въ запасѣ свѣдѣнія эти освѣжаются во время 3-хъ учебн. сборовъ. Мобилизація войскъ основана на территоріальной системѣ; отступленія допущены лишь относительно тѣхъ частей, которыя квартируютъ внѣ своихъ районовъ пополненія. По общему правилу всѣ войсковыя части получаютъ мѣстныхъ запасныхъ чиновъ; тѣмъ же порядкомъ мобилизуются и резервы при частяхъ постоянной арміи. Сборъ запасныхъ и всѣ операціи по снабженію ихъ разн. рода имуществомъ и вооруженіемъ упрощены до

возможной степени. При всемъ томъ, вслѣдствіе многочисленности вновь формируемыхъ частей, учрежденій, парковъ, обозовъ и т. д. мобилизація сухопутн. силъ потребуетъ крайне напряженной работы, которая должна быть выполнена съ большой отчетливостью, чтобы окончиться въ срокъ, опредѣленный мобилизаціоннымъ росписаніемъ. На вооруженіе пѣхоты и инженерн. войскъ принято магазинное ружье калибромъ въ 8 милим., стрѣляющее бездымнымъ порохомъ. Въ магазинѣ 8 патроновъ. Наибольшая дальность — 2,000 метровъ. На каждое ружье полагается 279 патроновъ. Кавалерія вооружена саблями и магазинными карабинами. Въ артиллеріи люди вооружены саблями и револьверами или укороченными ружьями, а батареи—90 и 80 милим. стальными орудіями системы Банжа, заряжающимися съ казны. Для обороны границъ во Франціи возведена обширная система укрѣпленій, идущихъ 2 и 3 ряда. На сѣверо-восточной границѣ 3 первокласси крѣпости и нѣсколько второстепенн. укрѣплен. пунктовъ; на восточной границѣ 8 крѣпостей-лагерей и между ними 22 отдѣльн. форта; на юго-восточной границѣ 3 большихъ крѣпости и множество отдѣльн. фортовъ. Южная граница обороняется небольшими укрѣпленіями. Морская граница защищена на всемъ протяженіи почти непрерывнымъ рядомъ укрѣпленныхъ пунктовъ, между которыми выдѣляются 3 большихъ крѣпости. Наконецъ центръ крѣпостной системы страны служитъ Парижъ съ его непрерывной оградою и двумя линіями отдѣльн. укрѣпленій.

Широко развитая рельсовая сѣть Франціи существенно облегчаетъ военн. перевозки какъ по мобилизаціи, такъ и по средоточенію войскъ къ угрожаемой границѣ. Наиболѣе обезпеченъ въ этомъ отношеніи восточн. фронтъ, къ которому ведутъ изнутри страны 12 отдѣльн., почти сплошь двухколейныхъ, линій.

Черногорія. Постоянныя войска княжества по прежнему немногочисленны: къ составу ихъ принадлежалъ, прежде всего, 2 роты перяниковъ, (гвардія по 150 человѣкъ въ ротѣ. Перяники комплектуются изъ зажиточн. семействъ страны, которыя считаютъ вопросомъ чести, чтобы члены ихъ служили при дворѣ князя. Роты отбываютъ службу посмѣнно, такъ что кажд. 2 мѣсяца люди возвращаются по домамъ. Роты обучены только сомкнутому строю и вооружены ружьями Верндля, кинжалами и револьверами. Затѣмъ въ Цетиньи, Подгорицѣ и Никшичѣ имѣется по одному батал. въ 500 чел.; они несутъ мѣстн. и пограничн. службу, а въ послѣднее время ихъ стали обучать и полевой службѣ. Наконецъ въ различн. пунктахъ время отъ времени формируются отдѣльн. команды для пограничн. и полиц. службы, такъ что общая численность постоян. войскъ княжества можетъ быть принята въ 2,000 чел. Въ военное время Черногорія можетъ выставить 42 батал. пѣхоты, формирующіе 6 бригадъ, и 48 горн. орудій.

Швейцарія. Сухопутныя силы состоятъ изъ отборнаго войска, ландвера и ландштурма. Воинской повинности подлежатъ всѣ швейцарцы, признанные годными къ службѣ, съ 20-ти до 50-ти лѣтн. возраста. Отборное войско образуется изъ 12-ти младш. возрастовъ, не считая перваго, подготовительнаго. Войско это не постоянное, а собирается въ мирное время только періодически для ученія. Ландверъ формируется изъ послѣдн. 12-ти возраст. Къ составу ландштурма принадл. всѣ граждане въ возрастѣ отъ 17-ти до 50-ти лѣтъ, способные носить оружіе и не числящіеся въ отборн. войскѣ или ландверѣ. Люди ландштурма дѣлятся на 2 класса: отъ 17-ти до 19-ти лѣтъ и отъ 20-ти до 50-ти лѣтъ. Въ приведенной на военн. положеніе швейц. арміи должно находиться: 212 батал. пѣхоты, 48 эскадр. и 24 роты гидовъ, 56 батар. съ 348-ю оруд. и 16 инжен. батал., всего 203,000 офиц. и нижн. чиновъ.

Швеція. Сухопутн. силы состоятъ изъ постоянной арміи, милиціи остр. Готланда, ополченія и вольн. стрѣлк. обществъ. Штатная численность арміи по мирн. времени опредѣлена въ 1,727 офиц. и 35,281 нижн. чиновъ. Въ военное время въ составѣ арміи будетъ находиться 72 батал., 47 эскадр. и 39 батар., 6 крѣп. и 7 инжен. ротъ, всего 1,944 офиц. и 82,659 нижн. чиновъ. Милиціи Готланда числится до 8,000 чел., въ ополченіи остается до 100,000 чел., въ ландштурмѣ до 118,000 чел.

Японія. Японскія войска дѣлятся на 3 части: постоянн. войско (іобигунъ), резервъ (кобигунъ) и ополченіе (кокумингунъ); въ составъ войскъ входятъ всѣ мужчины имперіи въ возрастѣ отъ 17-ти до 40-а лѣтъ. Въ настоящее время армія, по мирн. положенію, состоитъ изъ 60,000 чел., но можетъ быть доведена до численности въ 116,000 чел., прекрасно обученныхъ, съ опытнымъ офицерск. персоналомъ, именно: 53,000 полев. войскъ, 20,000 крѣп. и резервовъ и 43,000 въ ополченіи.

МОРСКОЙ ОТДѢЛЪ.

Морское министерство.

	Отпущено по смѣтѣ: на 1896 г.	на 1895 г.
1. Центральныя и портовыя управленія	1.813,790	1.828,447
2. Награды и пособія	441,519	431,515
3. Учебная часть	646,313	611,378
4. Медицинская и госпитальная части	869,760	868,153
5. Денежное довольствіе строевыхъ чиновъ	3.615,061	3.579,773
6. Продовольствіе	835,665	1.020,138
7. Обмундированіе	1.319,700	1.373,000
8. Плаваніе судовъ флота	9.110,604	7.194,791
9. Гидрографическая часть	624,243	526,321
10. Морская артиллерія, минное дѣло и электрическое освѣщеніе	6.499,760	5.968,107
11. Судостроеніе	18.300,478	19.085,439
12. Заводы и адмиралтейства	3.381,835	3.152,153
13. Наемъ и содержаніе зданій и расходы строительные	4.280,411	3.647,127
14. Командировки	628,000	479,000
15. Расходы разнаго рода	1.612,703	933,302
16. Курсовая разность на расходы по Свеаборгскому порту	82,975	121,858
17. Сооруженіе порта Императора Александра III и дока во Владивостокѣ	3.000,000	3.395,300
18. Расходы по перевооруженію флота	729,000	324,000
19. Расходы въ счетъ смѣты будущаго года	174,183	383,707
Итого по морскому министерству	57.966,000	54.923,509

Судовой составъ русскаго военнаго флота.

ТИПЫ СУДОВЪ.	Балтійскій флотъ.	Черноморск. флотъ.	Каспійская флотилія.	Сибирская флотилія.	Всего.
I. Броненосцевъ:					
1) *эскадренныхъ*	9	7	—	—	16
2) *береговой обороны*	22	2	—	—	24
II. Крейсеровъ:					
1) *перваго ранга*	12	1	—	—	13
2) *втораго ранга*	10	—	—	1	11
II. Минныхъ крейсеровъ	5	3	—	—	8
IV. Канонерск. лодокъ:					
11) *мореходныхъ*	4	6	3	4	17
2) *береговой обороны*	10	—	—	—	10
V. Пароходовъ	31	3	4	1	39
VI. Яхтъ	7	—	—	—	7
VII. Транспортовъ	6	10	—	4	20
VIII. Миноносцевъ	47	23	—	4	74
IX. Миноносокъ	81	9	—	7	97
X. Учебныхъ судовъ	4	3	—	—	7
XI. Портов. судовъ	40	5	2	2	49
XII. Таможенной флотиліи	10	—	—	—	10
Всѣхъ судовъ	297	72	9	23	401

I. Балтійскій флотъ.

Главные порты. Кронштадтъ и С.-Петербургъ. Порты второго разряда: Ревель и Свеаборгъ. Вновь строится портъ въ Либавѣ.

Названіе судовъ.	Длина. Фут.	Ширина. Фут.	Корпусъ судна.	Годъ спуска на воду.
Эскадренные броненосцы:				
Петръ Великій	329,8	63	жел.	1872
Императоръ Александръ II	326	67	стал.	1887
Императоръ Николай I	326	67	—	1889
Гангутъ	289,9	62	—	1890
Наваринъ	338	67	—	1891
Полтава	369	70	—	1895
Петропавловскъ	369	70	—	1894
Севастополь	369	70	—	1894
Сисой Великій	345	68,2	—	1894
Броненосцы береговой обороны:				
Адмиралъ Лазаревъ	254,10	43	жел.	1867
Адмиралъ Грейгъ	254	43	—	1868
Адмиралъ Чичаговъ	254,5	43	—	1868
Адмиралъ Спиридовъ	254	43	—	1868
Первенецъ	221,9	53	—	1863
Не тронь меня	220	53	—	1864
Кремль	220,9	53	—	1865
Смерчъ	188,2	38,2	—	1864
Чародѣйка	206,6	42	—	1867
Ураганъ	201	46	—	1864
Тифонъ	201	46	—	1864
Стрѣлецъ	201	46	—	1864
Единорогъ	201	46	—	1864
Броненосецъ	201	46	—	1864
Латникъ	201	46	—	1864
Лава	201	46	—	1864
Перунъ	201	46	—	1864
Вѣщунъ	201	46	—	1864
Колдунъ	201	46	—	1864
Адмир. Ушаковъ.	277,5	52	стал.	1893
Адмир. Сенявинъ.	277,5	52	—	1894
Генералъ-Адмир. Апраксинъ	277,6	52	—	строится

Названіе судовъ.	Длина. Фут.	Ширина. Фут.	Корпусъ судна.	Годъ спуска на воду.
Крейсеры I-го ранга:				
Рюрикъ	426	67	стал.	1892
Адмиралъ Нахимовъ	333	61	—	1885
Память Азова	377,9	51	—	1888
Адмиралъ Корниловъ	351	48,6	—	1887
Рында	265	45	стал. ижел.	1885
Генералъ-Адмир.	284,6	48	стал.	1873
Владиміръ Мономахъ	295	52	—	1882
Дмитрій Донской.	295	52	—	1883
Мининъ	299	49	—	1878
Герцога Эдинбургскій	285,6	48	жел.	1875
Князь Пожарскій.	272,8	49	—	1867
Россія	473	68,6	стал. ижел.	1896
Крейсеры II ранга:				
Азія	270	35	жел.	1874
Африка	284	38	—	1877
Крейсеръ	207,6	32,11	—	1875
Джигитъ	207,6	32,11	—	1876
Наѣздникъ	207,6	33	смѣш. ж. и ст.	1878
Разбойникъ	207,6	32,11	—	1878
Опричникъ	207,6	32,11	—	1880
Стрѣлокъ	207,6	32,11	—	1879
Пластунъ	207,6	33	—	1879
Вѣстникъ	207,6	33	—	1880
Минные крейсеры:				
Лейтенантъ Ильинъ	227,9	24	стал.	1886
Воевода	190,3	24,3,7	—	1892
Всадникъ	190,3	24,3,7	—	1983
Гайдамакъ	190,3	24,3,7	—	1893
Посадникъ	190,3	24,3,7	—	1892

Названіе судовъ.	Длина. Фут.	Ширина. Фут.	Корпусъ судна.	Годъ спуска на воду.
Канонерскія лодки.				
Мореходныя:				
Храбрый	229	41	стал.	строится
Грозящій	223	41,7	—	1890
Гремящій	223	41,7	—	1892
Отважный	229,7	41,7	—	1892
Береговой обороны:				
Ершъ	97	28,6	жел.	1874
Бурунъ	118,6	29	смѣш.	1879
Туча	118,6	29	—	1879
Вихрь	110	38	—	1879
Дождь	110	34,6	—	1879
Градъ	110	34,6	—	1881
Снѣгъ	110	34,6	—	1881
Гроза	118	29	—	1881
Буря	118	29	—	1881
Щитъ	108	21,5	—	1856
Яхты:				
Полярная звѣзда.	315,6	46	стал.	1890
Штандартъ	370	50	—	1895
Держава	310	42	дерев.	1871
Александрія	177	21,6	жел.	1851
Марево	72	15	—	1878
Царевна	187,6	28	—	1874
Стрѣла	184,6	22,3	стал.	1891
Миноносцы:				
Взрывъ	119	16	—	1877
Соколъ	строится			
Свеаборгъ	150,10,5	12,3	—	1886
Ревель	150,10,5	12,3	—	1886
Борго	136	14,8	—	1890
и №№ 101—142.				
Учебныя суда.				
Вѣрный	203	34	стал.	строится
Воинъ	203	36	дерев.	1893
Баянъ	208	37,5	—	1857
Морякъ (парусн.).	180	34	стал.	1892

Миноноски: №№ 1—86.

Пароходы: „Нева“, „Днѣпръ“, „Ястребъ“, „Онега“, „Славянка“, „Силачъ“, „Могучій“, „Ильмень“, „Невка“, „Петербургъ“, „Работникъ“, „Ижора“, „Фонтанка“, „Лейтенантъ Овцынъ“, Лейтенантъ Малыгинъ“, „Посыльный“, „Колдунчикъ“, „Охта“, „Ординарецъ“, „Полезный“, „Водолей“, „Лоцманъ“, „Рыбка“, „Буксиръ“, „Механикъ“, „Кузнечиха“, „Лотъ“, „Лагъ“, „Бригитовка“, „Старшина“ и „Помощникъ“.

Транспорты: „Артельщикъ“, „Красная Горка“, „Баканъ“, „Компасъ“, „Самоѣдъ“ и „Секстанъ“.

Портовыя суда: *малыя паровыя суда*, какъ-то баркасы, катера и пр., счетомъ до 40.

Таможенная флотилія: „Стражъ“, „Часовой“, „Зоркая“, „Лебедь“, „Нырокъ“, „Гагара“, „Чайка“, „Кречетъ“, „Ласточка“ и „Копчикъ“.

II. Черноморскій флотъ.

Главный портъ—Николаевъ, порты втораго разряда: Севастополь и Батумъ.

Броненосцы эскадренные:				
Екатерина II	331	69	стал.	1886
Чесма	331	69	—	1886
Синопъ	331	69	—	1887
Двѣнадцать апостоловъ	330	60	—	1890
Георгій Побѣдоносецъ	330	69	—	1891
Три Святителя	358	73	стал.	1893
Ростиславъ	строится			
Броненосцы береговой обороны:				
Новгородъ	101	101	жел.	1873
Вице - адмиралъ Поповъ	120	120	—	1875

Названіе судовъ.	Длина. Фут.	Ширина. Фут.	Корпусъ судна.	Годъ спуска на воду.
Крейсеры I-го ранга:				
Память Меркурія.	295,33	41	стал.	1879
Минные крейсеры:				
Капитанъ Сакенъ.	210,3	24	„	1889
Казарскій	187,3,2	24,3,2	„	1839
Гриденъ	187,3,2	24,3,2	„	1893
Канонерскія лодки:				
Мореходныя:				
Запорожецъ . . .	210	35	„	1887
Донецъ	210	35	„	1887
Терецъ	210	35	„	1887
Кубань	210	35	„	1887
Уралецъ	210	35	„	1887
Черноморецъ . .	210	35	„	1887
Пароходы:				
Опытъ	231	153	стал.	1880
Эрикликъ	217	29	жел.	1866
Колхида	110	—	„	1874
Транспорты:				
Бугъ	204	34	стал.	—
Дунай	204	34	„	—
Ингулъ	174	26	жел.	1872
Гонецъ	174	26	„	1878
Пендераклія . .	190	30	„	1877
Казбекъ	168	25	„	1854
Редутъ-Кале . .	153	23	„	1854
Бомборы	160	25	дерев.	1852
Туапсе	128	21	„	1858
Псезуапе	127	20	жел.	1857

Миноносцы: №№ 251—273. **Миноноски:** №№ 82—90. **Учебныя суда:** „Березань“, „Днѣстръ“ и „Прутъ“. **Портовыя суда:** „Сестрица“, „Сулинъ“, „Вѣха“, „Старшина“ и „Батюшка“.

III. Каспійская флотилія.

Портъ второго разряда — въ Баку.

Названіе судовъ.	Длина. Фут.	Ширина. Фут.	Корпусъ судна.	Годъ спуска на воду.
Канонерскія лодки:				
Мореходныя:				
Тюлень	119	19	дерев.	1860
Сѣкира	221	25	жел	1866
Пищаль	221	25	„	1866
Пароходы:				
Геокъ-Тепе . . .	229	36	жел. и стал.	—
Красноводскъ . .	125	28	жел.	1882
Баку	185	25	„	1868
Чикшиляръ . . .	105	23	„	1859
Портовыя суда:				
Лоцманъ	142	27	жел.	1876
Нырокъ	88	20	„	1852
Баркасы:				
Проворный . . .	72	10	„	1861
Быстрый	73	12	стал.	1860
Парусныя суда:				
Морская баржа:				
Гагара (при портѣ)	88	20	жел.	1858
Плавучіе маяки:				
счетомъ 3.	—	—	—	—

IV. Сибирская флотилія.

Главный портъ — Владивостокъ.

Названіе судовъ.	Длина. Фут.	Ширина. Фут.	Корпусъ судна.	Годъ спуска на воду.
Крейсеръ II-го ранга:				
Забіяка	220	30	жел.	1878
Канонерскія лодки:				
Мореходныя:				
Бобръ	187,6	35	стал.	1885
Сивучъ	187,6	35	„	1884
Манджуръ . . .	210	35	„	1886
Кореецъ	206	35	„	1886
Транспорты:				
Якутъ	205	27	жел.	—
Алеутъ	160	31	„	1866
Ермакъ	—	—	жел.	—
Тунгузъ . . .	154	26	„	1870
Миноносцы:				
Усури	152,3	16,3	стал.	1889
Сунгури	152,3	16,8	„	1889
Янчихэ	120	15,6	„	1887
Сучена	120	15,6	„	1887
Миноноски:				
№№ 91—98.	—	—	—	—
Портовыя суда:				
Польза	—	—	—	—
Силачъ	—	—	—	—

Морское дѣло въ иностранныхъ государствахъ.

Австро-Венгрія. Флотъ состоитъ изъ 137 судовъ съ 768-ю орудіями, въ томъ числѣ 16 броненосн. судовъ 1-го и 2-го класс. съ 198-ми орудіями, кромѣ того 5 мониторовъ на Дунаѣ. Небронеосн. судовъ: 2 фрегат., 8 корвет., 6 канонерск. лодокъ. 13 минн. крейсер., 64 миноносцевъ, 3 яхты, 29 пароходовъ, 19 парусныхъ судовъ; 365-ти офицер. и 12,900 чел. нижн. чиновъ. Бюджетъ австрійскаго флота около 8-ми мил. руб. метал.

Аргентинская республика. Боевыхъ судовъ 54 (282 орудій), въ томъ числѣ 6 броненосныхъ. Личный составъ флота 1,975 человѣкъ; бюджетъ 13,705,870 долларовъ.

Болгарія. Флотъ состоитъ изъ 17 судовъ, въ томъ числѣ 11 пароход. и 6 миноносцевъ. Личный составъ флота 347 человѣкъ.

Бразилія. Всего военныхъ судовъ числится 63, изъ нихъ: 7 броненосц., 7 крейсер., 17 канонерск. лодокъ, 6 учебн. судовъ, 22 миноносокъ и 2 буксирн. парохода; артиллерійское вооруженіе состоитъ изъ 365 орудій. Личный составъ флота 5,788 чел. Морской бюджетъ около 7-ми милл. руб. металл.

Великобританія. Въ общей сложности въ англійск. флотѣ насчитывается свыше 750-ти паровыхъ судовъ съ 6,648-ю оруд.; въ томъ числѣ броненосн. 116, крейсеровъ 1-го и 2-го класс. 79, канонерск. лодокъ 87, минн. крейсеровъ 42, минн. транспорторъ 2, посыльныхъ судовъ 2 и миноносцевъ 147. Личный составъ флота 94,550 чел. Бюджетъ флота на 1895—96 г.—18.701,000 фунт. стерл.

Германія. Военный флотъ состоитъ изъ 250-ти судовъ съ 1,460-ю оруд. въ томъ числѣ броненосн. судовъ 33 съ 306-ю оруд., крейсер. (фрегат. и корвет.) и канонерск. лодокъ 40, миноносн. крейсеровъ 10 и миноносцевъ 115, учебн. судовъ 10, транспортовъ 2, судовъ для портовой службы 16 и лоцманск. и маячн. судовъ 10. Къ этому числу присоединяются еще 84 военн. парохода. Численность служащихъ по морскому вѣдомству простирается до 19,226 чел., въ томъ числѣ 1,298 офиц. Бюджетъ германскаго флота составляетъ около 30 милл. металл. руб.

Грецiя. Флотъ состоитъ изъ 69-ми судовъ съ 193 оруд., въ числѣ котор. броненосн. 4, корвет. 1, канонерск. лодокъ 13 и миноносокъ 31. Бюджетъ простирается до 6.800,000 франк. (или 1.200,000 р.).

Данія. Флотъ состоитъ изъ 95-ти судовъ съ 423-ми оруд., въ томъ числѣ броненосн. 8 съ 126-ю оруд. Кромѣ того учебн. и портов. судовъ 37. Служащихъ въ морск. вѣдомствѣ 1,470 чел. Бюджетъ на 1895—96 годъ исчисленъ въ суммѣ 7.735,414 кронъ (2.708,000 рубл. металл.).

Испанія. Весь военный флотъ состоитъ изъ 134-хъ судовъ разн. наименованій съ 848 оруд., въ томъ числѣ; броненосн. 20 съ 388-ю оруд., канонерск. лодокъ 60, крейсер. 20, миноносц. 18, минн. крейсер. 7, миноносн. 3. Бюджетъ до 36 мил. руб. мет.

Италія. Военный флотъ состоитъ въ настоящее время изъ 25-ти броненосц. съ 738 оруд., 22-хъ судовъ 2-го класса, 21-го минн. крейсера, 29-ти судовъ 3-го класса крейсеровъ, минн. крейсеровъ, канонерокъ и посыльн. судовъ (aviso), 73-хъ миноносокъ прибрежной обороны, 73-хъ мореходн. миноносцевъ и около 50-ти судовъ для портов. надобностей; всего 271 судно съ 1,715 оруд. Въ постройкѣ находятся еще 40 судовъ. Личный составъ флота 21,297 чел., въ военное время 68,248 чел.

Китай. Китайскій флотъ своимъ нынѣшнимъ, сравнительно недурнымъ состояніемъ весьма много обязанъ заботамъ о немъ вице-короля Ли-Хунгъ-Чанга, а равно и трудамъ капитана Ланга и другихъ европейскихъ офицеровъ, какъ служившихъ въ немъ прежде, такъ и состоящихъ въ немъ и въ настоящее время. Кромѣ 5 броненосц. и 9 стальн. крейсеровъ въ Китаѣ имѣется еще нѣсколько небронированн. крейсеровъ, а также минн. и канонерск. лодокъ. Въ китайской минной флотиліи состоитъ 28 миноносцевъ больше 100 ф. длиною и 13 больше 80 ф.

Нидерланды. Флотъ состоитъ изъ 124-хъ судовъ съ 761-й оруд., въ томъ числѣ 60 броненосн. судовъ съ 167-ю оруд. Личный составъ флота 13,298 чел Бюджетъ около 7.000,000 рубл. мет. (29½ милл. франк.).

Парагвай. Военныхъ судовъ 3 съ 4-мя оруд. и командой въ 42 чел.

Перу. Весь военный флотъ состоитъ изъ нѣск. пароходовъ, служащихъ для перевозочныхъ и портовыхъ надобностей.

Португалія. Военныхъ судовъ 61 съ 173-ю оруд. въ томъ числѣ броненосн. 7. Команду судовъ составляютъ 4,893 чел. Бюджетъ около 3.000,000 рубл. мет.

Румынія. Флотъ: 35-ти суд. съ 60-ю оруд., команда — 2,000 чел.

Соединенные Штаты Сѣверной Америки. Военн. боев. судовъ 98 съ 1063 орудіями; изъ нихъ броненосныхъ 26. Въ постройкѣ находятся 24 суда; въ томъ числѣ 14 брон. броненосцевъ. Команду составляютъ 11,889 чел. Морской бюджетъ 31.634,556 долларовъ.

Турція. Военный флотъ состоитъ изъ 106 суд. съ 627-ю оруд., въ томъ числѣ 16 броненосн. судовъ съ 249-ю оруд. Морской команды 31,634,556 долларовъ.

Турція. Военный флотъ состоитъ изъ 106 суд. съ 627-ю оруд., въ томъ числѣ 16 броненосн. судовъ съ 249-ю оруд. Морской команды 31,719 чел. а морскихъ солдатъ 9,650 чел. Бюджетъ опредѣляется въ $3^1/_2$ милл. рубл. мет.

Франція занимаетъ, по числу своихъ судовъ, второе мѣсто. Военный флотъ состоитъ изъ 782-хъ судовъ съ 3,560-ю оруд., въ томъ числѣ 83 судна I, II и III классовъ, водоизмѣщеніе которыхъ составляетъ 393,193 т.; эскадренн. броненосцевъ во Франціи 33, броненосцевъ береговой обороны 14, крейсеровъ 45, морскихъ миноносцевъ 64 и миноносцевъ 1-го и 2-го классовъ 136. Морской бюджетъ на 1895 годъ составлялъ 277.516,311 фр. Число офицеровъ опредѣляется въ 1,700 чел.; полный составъ морскихъ командъ, включая офицеровъ и нижнихъ чиновъ всѣхъ спеціальностей и званій, достигаетъ 78,055 чел.

Чили. Въ военн. флотѣ считается 47 суд. съ 214-ю оруд.; въ томъ числѣ 7 броненосн. судовъ съ 48-ю оруд. и 18 винтов. пароходовъ. Экипажъ 1,660 чел. около 7.579,100 долларовъ.

Швеція и Норвегія. Швеція обладаетъ 17 броненосцами и 79 небронеосн. судами, но многія изъ этихъ послѣднихъ не имѣютъ никакого боеваго значенія. Въ бюджетъ флота на 1895 г. морской министръ включилъ сумму въ 14.127,000 фр., потребную на закладку трехъ броненосцевъ по 3,800 т. водоизмѣщеніемъ, 1-го авизо, 10-ти миноносцевъ I кл., 6-ти миноносцевъ II кл. и 1-го транспорта Всѣ эти суда должны быть построены въ теченіе 6 лѣтъ. Экипажъ 4,519 челов.

Японія. Активный японск. флотъ: 4 броненосц. 8 бронированн. крейсеровъ, нѣск. небронированн. крейсеровъ и авизо (. . .) имѣютъ второстепен. боев. значеніе (. . .) и 40 миноносцевъ.

СУДЕБНЫЙ ОТДѢЛЪ.

Министерство Юстиціи.

	Смѣта на 1896 г.	Смѣта на 1895 г.
1. Правительствующій Сенатъ и учрежденія ему подвѣдомственныя	1.832,515	1,829,861
2. Центральная администрація	546,047	544,047
3. Губернскія, уѣздныя, окружныя и особыя мѣстныя судебныя учрежденія	20.874,092	19.054,915
4. Межевая часть	1.640,390	1.606,997
5. Императорское училище правовѣдѣнія	226,093	222,493
6. Командировки и путевыя издержки	1.226,090	1.166,000
7. Расходы, сопряженные съ отправленіемъ судебныхъ дѣйствій	1.074,000	1.074,000
8. Расходы разнаго рода	590,721	649,687
Итого по министерству юстиціи	23,009,858	26,148,000

Въ судебномъ отношеніи вся Европейская Россія (за исключ. Финляндіи, имѣющей свои особыя судебныя учрежденія), вмѣстѣ съ Кавказскимъ краемъ, раздѣлена на судебныя палаты, въ составъ которыхъ входятъ большее или меньшее число окружныхъ судовъ, смотря по разнымъ мѣстнымъ условіямъ. Каждая такая судебная палата, съ подчиненными ей окружными судами составляетъ особый судебный округъ, каковыхъ въ Россіи имѣется 10. Въ Азіатской-же Россіи и понынѣ дѣйствуютъ судебныя учрежденія прежняго устройства, но 15-го мая сего года воспослѣдовало Высочайшее повелѣніе объ открытіи, со второй половины 1897 г., и въ здѣшнихъ губерніяхъ и областяхъ общихъ и мировыхъ учрежденій на основ. судебныхъ уставовъ Императора Александра II.

Помѣщаемъ ниже вѣдомость о существующихъ нынѣ въ Россіи судебныхъ палатахъ, съ указаніемъ подчиненныхъ имъ окружныхъ судовъ и сферы дѣйствія каждаго изъ нихъ:

I. **С.-Петербургская** — окружные суды:

С.-Петербургскій — на всю губ.

Новгород. губ.
- Новгородскій — уѣзды: Новгородскій, Валдайскій, Демянскій, Боровичскій, Крестецкій, Старорусскій и Тихвинскій.
- Череповецкій — уѣзды: Кирилловскій, Бѣлозерскій, Череповецкій и Устюжскій.

Псковская губ.
- Псковскій — уѣзды: Псковскій, Олонецкій, Островскій и Порховскій.
- Великолуцкій — уѣзды: Великолуцкій, Новоржевскій, Торопецкій и Холмскій.

Витебскій — на всю губ.

Курляндск. губ.
- Митавско-Баусскій — уѣзды: Фрихдрихштадтскій, Туккумскій и Иллукстскій.
- Либавскій — уѣзды: Гробинскій, Газенпотскій, Гольдингенскій, Виндавскій и Тальсенскій.

И каждый на всю соотвѣт. губ.: Рижскій, Ревельскій и Петрозаводскій.

II. **Московская** — окружные суды: каждый на всю соотвѣт. губ.: Московскій, Владимірскій, Калужскій, Нижегородскій, Рязанскій и Тверской — уѣзды: Тверской, Вышневолоцкій, Новоторжскій, Зубцовскій, Ржевскій, Осташковскій и Старицкій.

Кашинскій — уѣзды: Кашинскій, Калязинскій, Бѣлецкій, Весьегонскій и Корчевскій и уѣзды Ярославской губ.: Угличскій и Мышкинскій.

И каждый на всю соотвѣт. губ.: Тульскій, Смоленскій, Костромской, Вологодскій и Ярославскій — на всю губ., кромѣ Углицкаго и Мышкинскаго уѣздовъ. Елецкій — уѣзды: Елецкій и Ливенскій — Орловск. губ. и Лебедянскій и Липецкій — Тамбовск. губ.

III. **Харьковская** — окружные суды:

Харьковск. губ.
- Харьковскій — уѣзды: Харьковскій, Богодуховскій, Валковскій, Волчанскій и Зміевскій.
- Изюмскій — уѣзды: Бахмутскій, Славяносербскій, Изюмскій, Купянскій и Старобѣльскій.
- Сумскій — Путивльскій, Рыльскій, Сумскій, Ахтырскій и Лебединскій.

Курскій — на всю губ.

Орловскій — на всю губ. кромѣ Елецкаго и Ливенскаго уѣздовъ.

Воронежск. губ.
- Воронежскій — уѣзды: Воронежскій, Землянскій, Нижнедѣвицкій, Коротоякскій, Бобровскій, Новохоперскій, Усманскій и Задонскій.
- Острогожскій — уѣзды: Острогожскій, Бирюченскій, Богучарскій, Валуйскій и Павловскій.

Полтавск. губ.
- Полтавскій — уѣзды: Полтавскій, Кременчугскій, Роменскій, Зеньковскій, Хорольскій, Кобелякскій, Константиноградскій, Миргородскій и Гадячскій.
- Лубенскій — уѣзды: Лубенскій, Золотошскій, Лохвицкій, Переяславскій, Пирятинскій и Прилукскій.

Донская обл.
- Новочеркасскій — округа: Черкасскій, Донецкій, 1-й Донской и Сальскій.
- Усть-Медвѣдицкій — округа: Усть-Медвѣд., Хоперскій и 2-й Донской.

Таганрогскій: г. Таганрогъ съ уѣздомъ, города Ростовъ-на-Дону съ окр., Нахичевань-на-Д.—Донской обл., Бердянскій и Маріупольскій уѣзды Таврической губ.

IV. **Одесская**—окружные суды:

Херсонская губ.
- Одесскій — уѣзды: Одесскій, Ананьевскій и Тираспольскій.
- Херсонскій: гор. Николаевъ и уѣзды: Херсонскій и Днѣпровскій.
- Елисаветградскій — уѣзды: Елисаветградскій и Александрійскій.

Екатеринославскій — на всю губ.

Таврическ. губ.
- Симферопольскій — на всю губ., кромѣ Бердянскаго и Маріупольскаго уѣздовъ.

Кишиневскій — на всю Бессарабскую губ.

Каменецъ-Подольскій — на всю губ.

V. **Кіевская** — окружные суды:

Кіевская губ.
- Кіевскій — уѣзды: Кіевскій, Васильсковскій, Радомысльскій, Бердичевскій, Сквирскій Каневскій, Черкасскій и Чигиринскій.
- Уманьскій — уѣзды: Уманьскій, Звенигородскій и Таращанскій.

Волынская губ.
- Житомірскій — уѣзды: Житомірскій, Овручскій, Староконстантиновскій, Заславльсскій, Новоградъ-Волынскій и Острожскій.
- Луцкій — уѣзды: Луцкій, Дубенскій, Кременецкій, Владиміро-Волынскій, Ровенскій и Ковельскій.

Черниговск. губ.
- Черниговскій — уѣзды: Черниговскій, Городнянскій, Козелецкій, Остерскій и Сосницкій.
- Нѣжинскій — уѣзды: Нѣжинскій, Борзненскій, Глуховскій, Конотопскій и Кролевецкій.
- Стародубскій — уѣзды: Стародубскій, Мглинскій, Сурамскій, Новозыбковскій и Новгородъ-Сѣверскій.

Могилевскій — на всю губ.

VI. **Казанская** — окружные суды:

Казанскій — на всю губ.

Симбирскій — на всю губ.

Вятская губ.
- Вятскій — уѣзды: Вятскій, Слободской, Глазовскій, Нолинскій, Орловскій, Котельничскій, Яранскій и Уржумскій.
- Сарапульскій — уѣзды: Сарапульскій, Елабужскій и Малмыжскій.

Пермская губ.
- Екатеринбургскій — уѣзды: Екатеринбургскій, Ирбитскій, Верхотурскій, Шадринскій и Камышловскій.
- Пермскій — уѣзды: Пермскій, Чердынскій, Соликамскій, Оханскій, Осинскій, Кунгурскій и Красноуфимскій.

Уфимскій — на всю губ.

VII. **Саратовская** — окружные суды:

Каждый на всю соотвѣт. губ.: Саратовскій, Пензенскій, Самарскій и Тамбовскій —на всю губ., кромѣ Липовецкаго и Лебедянскаго уѣзд.

Оренбургск. губ.
- Оренбургскій (исполняетъ, вмѣстѣ съ тѣмъ, обязанности Тургайскаго обл. суда) — уѣзды: Оренбургскій и Орскій.
- Троицкій — уѣзды: Троицкій, Челябинскій и Верхнеуральскій.

Астраханскій — на всю губ.

VIII. **Виленская** — окружные суды, каждый на всю соотвѣт. губ.: Виленскій, Гродненскій, Ковенскій и Минскій.

IX. **Варшавская** — окружные суды, каждый на всю соотвѣт. губ.: Варшавскій, Калишскій, Радомскій, Ломжинскій, Петроковскій. Кѣлецкій, Сѣдлецкій, Сувалкскій, Люблинскій и Плоцкій.

X. **Тифлисская** — окружные суды, каждый на всю соотвѣт. губ.: Тифлисскій, Кутаисскій, Елисаветпольскій, Бакинскій, Эриванскій, Ставропольскій, Владикавказскій и Екатеринодарскій — на всю Кубанскую область.

I. Краткое содержаніе 16-ти томовъ Свода Законовъ.

Томъ I., изд. 1892 г. *Ч. 1-я.* Основн. государств. законы (о священн. правахъ и преимуществ. Верховн. самодержавной власти); учрежденіе объ Императорской фамиліи. *Часть 2-я.* Учрежд. государств. совѣта, совѣта министерствъ, комитета министровъ, комитета Сибирск. желѣзн. дороги, правит. сената, министерствъ, комитета для разсмотрѣнія представленій къ Высочайшимъ наградамъ; правила о порядкѣ принятія и направл. прошен., на Высочайш. имя приносимыхъ. Учрежд. орденовъ и др. знаковъ отличія. Къ этому тому есть продолж. 1893 г.

Томъ II. (Изд. 1892 г.). *Ч. 1-я.* Губернск. учрежд. Положеніе о земскихъ учрежд. Городовое положеніе. *Ч. 2-я.* Учрежд. управленія сибирскихъ губ. и обл. Учрежденіе управленія Кавказск. края. Учрежд. управл. градоначальствъ, казаковъ, инородцевъ. Полож. объ управл. Туркестанск. края.

Томъ III. Уст. о службѣ по опредѣл. отъ правительства, о пенсіяхъ и единовр. пособіяхъ (1876). Уст. эмеритальн. кассъ гражд. вѣдомства (1886). Полож. объ особ. преимущ. гражд. службы въ отдал. мѣстн., а также въ губ. западныхъ и ц. Польскаго (изд. 1890 г.). Уставъ о пенсіяхъ и единовременныхъ пособіяхъ по вѣдомству учрежденій Императрицы Маріи (изд. 1893 г.).

Томъ IV. Уст. о воинской повинности (1886), о земскихъ повинностяхъ (въ продолж. 1890 г.).

Томъ V. (Изд. 1893 г.). Уст. о податяхъ. Особое прилож. къ уст. о податяхъ. Уст. о пошлинахъ, о гербовомъ сборѣ. Полож. о пошлинахъ за право торговли и др. промысл. Уст. о питейн. сборѣ. Временн. правила объ акцизѣ съ освѣтительныхъ нефтяныхъ маслъ.

Томъ VI (Изд. 1892). Уст. таможенный. Общій таможенный тарифъ по европейск. торговлѣ. Конвенціонный таможенный тарифъ (изд. 1895 г.).

Томъ VII. (Изд. 1893). Уст. монетный и горный. Уставъ о частной золотопромышленности и соли.

Томъ VIII. *Ч. 1-я.* (1893). Уставы: лѣсной, о казенныхъ оброчныхъ статьяхъ, объ управл. казенными имѣн. въ западн. и прибалтійск. губ. *Ч. 2-я* (1857). Уставы счетные.

Томъ IX. Законы о состояніяхъ (1876). *Особое приложеніе.* Положеніе о сельскомъ состояніи: общее полож. о крестьянахъ, положеніе о выкупѣ, полож. о губернск. и уѣздн. по крест. дѣламъ учрежд., о вѣчныхъ чиншевикахъ и др. (1876). Полож. о земскихъ участковыхъ начальникахъ (1890).

Томъ X. *Ч. 1-я.* Сводъ законовъ гражданскихъ (1892 съ ст. по продолж. (1890 и 1891 г.). Положен. о подрядахъ и поставкахъ (1887). *Ч. 2-я.* (Изд. 1893 г.). Законы о судопр. и взысканіяхъ гражданскихъ *Ч. 3-я.* Законы межевые.

Томъ XI. *Ч. 1-я.* Уставы духовныхъ дѣлъ иностранныхъ вѣроисповѣданій (1857). *Ч. 2-я* (Изд. 1893). Уст.: кредитный о векселяхъ, торговый, судопроизводства торговаго, консульскій, и о промышленности. Уставъ Государств. Банка и сберегательныхъ кассъ (1895 г.).

Томъ XII. *Ч. 1-я.* Уст. пут. сообщенія (1857), общій уст. россійскихъ желѣзн. дорогъ (1886). Положеніе о подъѣздн. путяхъ къ желѣзн. дорогамъ (1893). Уст. почтовый (1857). телеграфный (1876), строительный (1857). Положеніе о взаимн. страхов. отъ огня (1886). *Ч. 2-я.* Уст. о сельскомъ хозяйствѣ (1886). Полож. о наймѣ на сельскія работы (1886). Полож. о тракт. промыслѣ (1893). Уставы: о благоустр. въ казенныхъ селеніяхъ (1857), о казачьихъ селен. и колоніяхъ иностранцевъ въ имперіи (1857).

Томъ XIII. (Изд. 1892 г.). Уставы о народномъ продовольствіи, врачебный и объ общественномъ призрѣніи.

Томъ XIV. (1890). Уставы о паспортахъ и бѣглыхъ, о цензурѣ и печати, о предупрежденіи и пресѣченіи преступленій, о содержащихся подъ стражею, о ссыльныхъ. Положеніе о видахъ на жительство (1895 г.).

Томъ XV. (Изд. 1895 г.). *Ч. 1-я.* Уложеніе о наказаніяхъ, уголовныхъ и исправительныхъ. Уставъ о наказаніяхъ, налагаемыхъ мировыми судьями. *Ч. 2-я.* Законы о судопроизводствѣ по дѣламъ о преступленіяхъ и проступкахъ.

Томъ XVI. Судебные уставы Императора Александра II (1892 съ от. по продолж.

1890 и 1891 г.): *ч. 1-я* 1) *Учрежденіе судебныхъ установленій*, 2) *Уставъ гражд. судопроизводства*, 3) *Уставъ уголовнаго судопроизводства*, 4) *Уставъ о наказаніяхъ, налагаемыхъ мировыми судьями*, 5) *Положеніе о нотаріальной части. ч. 2-ая* Учрежденіе мѣстн. судебн. установленій прежняго устройства. Законы о судопроизводствѣ и взысканіяхъ гражданскихъ. Законы о судопроизводствѣ по дѣламъ о преступленіяхъ и проступкахъ.

Всѣ измѣненія и дополненія къ существующимъ законамъ помѣщаются въ издаваемыхъ, по мѣрѣ надобности „Продолженіяхъ къ Своду Законовъ“. Послѣднее такое «Продолженіе» вышло въ 1895 г., а новые законы обнародываются въ «Собраніи узаконеній и распоряженій Правительства» (издаваемомъ при Правит. Сенатѣ) и кромѣ того въ „Правительственн. Вѣстникѣ“, въ „Вѣдомостяхъ С.-Петербургск. градоначальства и столичной полиціи“. Отдѣльные экземпляры „Собранія узаконеній“ можно пріобрѣтать въ Сенатской типографіи.

II. Гдѣ могутъ быть пріобрѣтаемы книги законовъ.

Всѣ имѣющіяся изданія свода законовъ продаются въ библіотекѣ кодификаціон. отдѣла Государств. Совѣта (С.-Петербургъ, Литейный пр., 44). Присутствен. мѣста и должностн. лица могутъ обращаться въ государств. типографію, которая высылаетъ имъ всѣ свои изданія безъ взиманія расходовъ по пересылкѣ. Сверхъ цѣны книгъ прилагается также за укупорку по 10 к. за каждый томъ, часть или отдѣльн. брошюру. Частн. иногородн. лица должны обращаться къ ближайшимъ по мѣсту жительства ихъ коммиссіонерамъ государств. типографіи. Коммиссіонеры эти обязаны продавать по таксѣ всѣ изданія государств. типографіи. Сверхъ цѣны каждой книги должно быть выслано на укупорку каждаго тома, части, брошюры по 10 коп. и на пересылку приблиз. за 1 фунтъ на кажд. 40 коп. съ цѣны книги. Коммиссіонерами состоятъ владѣльцы книжныхъ магазиновъ: въ С.-Петербургѣ — Анисимовъ (Садов. д. № 12), Мартыновъ (Невскій пр., 45) и Чичинадзе (Невскій пр., д. № 59); въ Москвѣ также Анисимовъ (Никольская ул., домъ Заиконоспасскаго монастыря); въ Казани — Казанкинъ; въ Кіевѣ — Оглоблинъ; въ Ригѣ — Киммель; Въ Вильнѣ — Сыркина; въ Томскѣ — Макушкинъ и Михайловъ; въ Одессѣ — казначейство. Книги законовъ продаются также и въ друг. книжн. торговляхъ.

III. О подсудности.

Вѣдомству мироваго судьи:

а) **по гражданск. дѣламъ** подлежатъ иски: 1) по личн. обязательствамъ и договорамъ о движимости цѣною не свыше 500 рублей;

2) о вознагражд. за ущербъ и убытки, когда количество оныхъ не превышаетъ 500 рублей, или же при предъявленіи иска не можетъ быть положит. извѣстно;

3) о личныхъ обидахъ и оскорбленіяхъ;

4) о возстановл. нарушенн. владѣнія, когда со времени нарушенія прошло не болѣе 6 мѣсяц.

5) о правѣ участія частнаго (Зак., Гражд., ст. 442, 445 — 451), когда со времени его нарушенія прошло не болѣе года.

6) просьбы объ обезпеченіи доказательствъ по искамъ на всякую сумму.

Не подлежатъ вѣд. мир. судьи иски 1) о правѣ собственн. и о правѣ на владѣніе недвижимостью, утвержденн. на формальн. актѣ; 2), сопряженные съ казенн. интересомъ (но ему подвѣдомственны иски о возстановл. нарушенн. владѣнія и за потравы и друг. поврежденія въ казенн. дачахъ до 500 руб.

Искъ предъявляется тому миров. судьѣ, въ участкѣ котор. *отвѣтчикъ* имѣетъ жительство или временное пребываніе, а если ихъ нѣсколько и живутъ они въ участкахъ разн. миров. судей, то искъ предъявляется одному изъ этихъ судей, по выбору истца.

б) **по уголовнымъ дѣламъ** — проступки, за которые въ особ. уставѣ о наказан., налагаем. миров. судьями, опредѣляются: 1) выговоры, замѣчанія и внушенія, 2)

денежн. взысканія не свыше 300 руб., 3) арестъ не свыше 3 мѣсяц. и 4) заключеніе въ тюрьмѣ не свыше года и 6 мѣсяц.

Миров. судьѣ подсудны проступки, совершенные въ его участкѣ; при совокупности преступленій дѣло подсудно миров. судьѣ, въ участкѣ котор. совершенъ важнѣйшій проступокъ.

Окружнымъ судамъ.

подсудны (кромѣ дѣлъ, отнесенн. въ вѣдѣніе спеціальн. судовъ, духовн. и военн.) всѣ иски и уголовн. дѣла, изъятые изъ вѣдомства миров. судей, а въ мѣстностяхъ, въ коихъ введено «Положеніе о земск. участков. начальникахъ, всѣ иски и уголовн. дѣла, изъятыя изъ вѣдомства уѣздн. членовъ окружн. суда, миров. и городск. судей и земск. участков. начальниковъ.

Подсудность новыхъ судебныхъ установленій (12-го іюля 1892 года).

I. **Волостному суду** (временн. правила о волостн. судѣ, ст. 15, 17—19).

Подвѣдомственны споры и тяжбы по имуществу, равно какъ по проступкамъ крестьянъ и др. лицъ, подчиненн. вѣдомству сего суда (т. е. крестьянъ, отставн. нижн. воинск. чиновъ, однодворцевъ, мѣщанъ, посадск., ремесленник. и цеховыхъ, имѣющихъ постоянное жительство въ селеніяхъ).

а) *По гражданскимъ дѣламъ.*

1) Споры и тяжбы: между крестьянами о недвижим. имуществѣ, входящемъ въ составъ крестьянскаго надѣла, безъ ограниченія суммы.

2) всякаго рода между лицами, подвѣдомственн. (см. выше) волостн. суду цѣною до 300 руб., за исключ. исковъ о правѣ собственн. или о правѣ на владѣніе недвижимостью, основанн. на крѣпостн. или явочн. актахъ, и

3) такіе-же споры и тяжбы, предъявленн. къ лицамъ, подвѣдомственн. волостному суду, истцами, сему суду неподвѣдомственными, когда послѣдніе пожелаютъ разбираться въ волостн. судѣ.

4) Дѣла по наслѣдованію и раздѣламъ между наслѣдниками крестьянскаго имущества: а) безъ огранич. суммы, когда наслѣдственн. имущество входитъ въ составъ крестьянск. надѣла, а движимость составляетъ принадлежность этого надѣла и б) на сумму до 500 руб., когда наслѣдственн. имущество, находящ. въ предѣлахъ волости, не входитъ въ составъ крестьянск. надѣла.

Иски по дѣламъ о недвижим. имуществѣ предъявляются суду той волости, въ предѣлахъ которой находится спорн. имущество. Иски по дѣламъ о движимости и разн. рода сдѣлкахъ и обязательствахъ — суду той волости, гдѣ отвѣтчикъ имѣетъ жительство или временн. пребываніе.

в) *По уголовн. дѣламъ* волостн. суду подлежатъ: 1) проступки, предусмотрѣнные ст. 30, 31, 33—39, 41—43, 45—47, 49—52, 55—57, 61, 65, 66, 68—70, 72, 73, 88, 89, 91, 92, 94—96, 98, 111, 115—127, 130—143, 145—153, 178—180, ст. устава о наказан., налагаем. миров. судьями, а также 169, 170, 172—174 ст. этого устава, если цѣна похищенн. или присвоенн. не выше 50 руб. и если кража и мошенничество учинены въ 1-й или во 2-й разъ.

2) Нарушеніе рабочимъ договора найма, заключенн. безъ договорн. листа, недобросовѣстною, по полученіи задатка, неявкою на работы или самовольн. уходомъ съ работъ безъ отработки забранн. впередъ денегъ.

3) Мотовство и пьянство подвѣдомственныхъ волостному суду лицъ, если пороки эти влекутъ за собою разстройство хозяйства.

Не подлежатъ вѣдомству волостн. суда: 1) кража лошади и крупн. домашн скота, 2) утайка найденн. цѣною свыше 100 руб., если хозяинъ находки извѣстенъ 3) необъявленіе о находкѣ цѣною свыше 300 руб. и 4) нарушеніе условій найма заключенн. по договорн. листу.

II. **Земскому участков. начальнику и городскому судьѣ.** (Полож. о земск. участк. начальн., ст. 48, 49 и 50. Правила объ устр. суд. части, ст. 14 и 15. Прав. о произв. суд. дѣлъ, ст. 20, 21, 51, 162 и 163).

а) *По уголовнымъ дѣламъ.*

1) Проступки, совершенн. лицами, не подвѣдомственными волостн. суду, въ предѣлахъ земск. или городск. судебн. участка, предусмотрѣнные въ уставѣ о наказ.,

налагаем. мировыми судьями, за исключ. указанн. въ 170 ст. (т. е. кража со взломомъ) сего устава;

2) тѣ же проступки, совершенн. лицами, подвѣдомственными волостн. суду, за исключ. проступковъ, перечисленныхъ выше, какъ подсудн. волостн. суду;

3) безпатентная продажа питей и табачн. издѣлій, а также предоставленіе, въ видѣ промысла, своего жилища и друг. помѣщенія для распитія крѣпкихъ напитковъ, купленн. въ друг. мѣстѣ (Выс. утв. 4 мая 1889 г. мн. Гос. сов., ст. II, пун. 1 и 5; уст. о таб. сборѣ, ст. 264 и 265);

4) проступки, не сопряженные съ ущербомъ для казны, предусмотрѣнные ст. 589, 598, 599, 605—609, 611—619 и 621—623 уст. о пит. сборѣ.

Перечисленныя выше дѣла изъемлются изъ вѣдѣнія земскаго начальника или городскаго судьи въ слѣд. случаяхъ: 1) когда денежн. взысканіе за проступокъ противъ правилъ о питейн. сборѣ превышаетъ 300 руб. или сопряжено, по закону, съ запрещеніемъ производить торговлю крѣпк. напитками, 2) когда искъ о вознагражд. за причиненн. проступкомъ вредъ или убытки превышаетъ 300 руб., 3) когда по дѣламъ о лѣсоистребленіи цѣна похищенн., самовольно срубленн. или поврежденн. лѣсныхъ произведеній превышаетъ 300 руб. и 4) когда обвиняемые въ проступкѣ лица по закону подлежатъ отвѣтственности передъ судами духовн. или военн. вѣдомствъ или передъ волостн. судами. Дѣло разбираетъ тотъ земскій начальникъ и городской судья, въ участкѣ котор. совершенъ проступокъ.

б) *По гражданскимъ дѣламъ.*

1) Просьбы, споры и иски: на сумму не свыше 500 руб. (между лицами, подвѣдомственными волостн. суду, отъ 300 до 500 руб.), возникающіе: а) по найму земельн. угодій, а также находящихся при такихъ угодьяхъ оброчн. и доходн. статей и б) по личн. найму на сельск. работы, въ сельско-хозяйственн. должности и въ услуженіе;

2) о возстановленіи нарушенн. владѣнія и о нарушеніи земельн. границъ, когда со времени нарушенія прошло не болѣе 6 мѣсяц. (также между лицами, подвѣдомственными волостн. суду);

3) о потравахъ и друг. поврежденіяхъ полей, луговъ и иныхъ угодій, когда убытокъ не превышаетъ 500 руб. (между лицами, подвѣдомственн. волостн. суду отъ 300 до 500 руб.);

4) Всѣ прочіе иски по личнымъ обязательствамъ и договорамъ и о движимости (между лицами, не подвѣдомственными волостному суду) не свыше 300 р.;

5) иски о вознагражденіи за ущербъ и убытки (между лицами, не подвѣдомственными волостному суду), когда количество оныхъ можетъ быть опредѣлено во время предъявленія иска и не превышаетъ 300 руб.;

6) о личн. обидахъ и оскорблен. между лиц., не подвѣдомств. волостн. суду;

7) подлежащіе вѣдом. волостн. судовъ, если между тяжущимися послѣдуетъ взаимн. соглашеніе на предоставленіе так. рода дѣла разбирательству земск. начальн.

8) о понудительн. исполненіи по актамъ (крѣпостнымъ, нотаріальнымъ, засвидѣтельствованнымъ установленн. порядкомъ о платежѣ денегъ, о возвратѣ вещей и т. д., если исполненіе не постановлено въ зависимость отъ выполненія такихъ условій, наступленіе котор. должно быть предварительно доказано);

9) объ обезпеченіи доказательствъ по искамъ на всякую сумму (82^1—82^8 ст. уст. гражд. суд.);

10) совершеніе ввода во владѣніе по исполнительн. листамъ окружн. суда;

11) выдача данныхъ и купчихъ крѣпостей и вводъ во владѣніе недвижим. имѣніями, выкупленн. крестьянами и пріобрѣтенн. ими при посредствѣ крест. банка;

12) первоначальныя мѣры охраненія открывающихся наслѣдствъ: опись имущества, опечатаніе и отдача его на храненіе.

Вѣдомству земскаго начальника и городскаго судьи не подлежатъ:

1) споры и иски: о правѣ собственности и о правѣ на владѣніе недвижимостью, основанн. на формальн. актѣ; 2) о правѣ участія частнаго; 3) по земельн. и личн. найму, по договорамъ и обязательствамъ и объ убыткахъ, когда они сопряжены съ интересомъ казен. управленій, 4) о привиллегіяхъ на открытія или изобрѣтенія; 5) предъявляемые противъ лицъ, мѣсто жительства или пребыванія котор. неизвѣстно, а также противъ лицъ, прожив. за границею; 6) о вознагражденіи

за ущербъ и убытки, когда количество оныхъ во время предъявленія иска не можетъ быть положительно опредѣлено; 7) предъявляемые противъ лицъ, объявленныхъ несостоятельн. должниками.

III. Уѣздному члену окружнаго суда.

Подлежатъ всѣ возникающія въ уѣздѣ граждан., уголовн. и охранительн. судопроизводства дѣла, отнесенныя судебн. уставами въ вѣдѣніе миров. судей и притомъ не подсудныя земск. участков. начальникамъ, а городск. судьямъ. Кромѣ того, уѣздн. членъ назначаетъ судебн. пристава для исполненія рѣшеній, постановленныхъ земск. начальниками или городск. судьями, если исполненіе должно происходить въ городѣ (103 ст. прав. о производ. суд. дѣлъ).

IV. Уѣздному съѣзду.

I. *По дѣламъ, подсуднымъ волостному суду*: представленія земскихъ начальниковъ въ случаяхъ постановленія волостнымъ судомъ рѣшенія по дѣлу о проступкѣ, ему неподсудномъ, или-же явно неправосуднаго;

и жалобы 1) участвующихъ въ дѣлѣ лицъ, когда виновный приговоренъ къ аресту на время свыше 3 дней или къ тѣлесн. наказанію, или къ денежн. взысканію свыше 5 руб., а также по спорамъ и тяжбамъ, по которымъ присуждено болѣе 30 руб. и

2) на всѣ проч. приговоры и рѣшенія волостн. судовъ, допускаемыя тогда, когда они постановлены съ нарушен. предѣловъ власти или оказываются явно неправосудными.

II. *По дѣламъ, подсуднымъ земск. участков. начальнику или городск. судьѣ.*

Въ кассаціонн. порядкѣ: жалобы и протесты: 1) на приговоры земск. начальниковъ и городск. судей, коими обвиняемый присужденъ къ внушенію, замѣчанію или выговору, или денежн. взысканію не свыше 15 руб. съ одного лица, или аресту не свыше 3 дней и когда притомъ вознагражденіе за вредъ и убытки не превышаетъ 30 руб. и 2) на рѣшенія по гражданск. дѣламъ, по коимъ исковая сумма не превышаетъ 30 руб. *Въ апелляціон. порядкѣ*: жалобы и протесты на всѣ проч. приговоры и рѣшенія земск. начальниковъ и городск. судей. *Въ частномъ порядкѣ*: всѣ частн. жалобы на опредѣленія земск. начальниковъ и городск. судей по дѣламъ гражданск. и уголовн.

V. Губернскому присутствію.

Протесты и просьбы объ отмѣнѣ окончательн. приговоровъ и рѣшеній уѣздн. съѣздовъ, допускаемые только въ слѣд. случаяхъ: 1) когда приговоръ или рѣшеніе постановлены по дѣлу, изъятому изъ вѣдом. земск. начальниковъ, городск. судей и волостн. судовъ, 2) въ случаѣ допущенія при производствѣ или рѣшеніи дѣла столь существенн. нарушенія закона, что вслѣдствіе сего приговоръ или рѣшеніе невозможно признать въ силѣ судебн. рѣшенія, 3) когда по гражданск. дѣлу откроются новыя обстоятельства или обнаружится подлогъ въ актахъ, на коихъ рѣшенія основано, и 4) когда рѣшеніе по гражданск. дѣлу, вошедшее въ законную силу, нарушаетъ права лицъ, не участвовавшихъ въ дѣлѣ.

VI. Окружному суду.

Апелляціонные жалобы и протесты на всѣ приговоры и рѣшенія уѣздн. члена окружн. суда. По этимъ дѣламъ, производимымъ на точн. основаніи судебн. уставовъ Императора Александра II, окружные суды исполняютъ обязанности миров. съѣздовъ; приговоры и рѣшенія ихъ считаются окончательн. и могутъ быть обжалованы только въ кассаціонномъ порядкѣ въ правит. сенатъ. *Исключеніе* изъ этого составляютъ *заочн. рѣшенія уѣзд. членовъ окружн. судовъ* по дѣламъ, по котор. мѣстожительство отвѣтчика неизвѣстно или онъ находится за границею, если притомъ цѣна иска не выше 30 руб.; жалобы на эти рѣшенія разсматриваются окружн. судами въ кассаціон. порядкѣ.

IV. Рѣшенія и приговоры судебныхъ мѣстъ.

а) **Рѣшенія** *). *Миров. или городск. судья или земск. начальникъ* рѣшаютъ окончательно **) дѣла по искамъ на сумму не свыше *30 руб.*, по всѣмъ-же проч. искамъ постановляются рѣшенія неокончательн. (ус. гр. суд. 134 ст., о произв. суд. дѣлъ, подвѣд. зем. нач. и гор. суд., 90 ст.).

На рѣшенія миров. судей по искамъ, цѣна коихъ превышаетъ *30 руб.* или котор. не подлежатъ оцѣнкѣ, могутъ быть приносимы апелляціон. жалобы въ миров. съѣздъ, а на такія-же рѣшенія земск. начальниковъ и город. судей въ уѣздн. съѣздъ.

На всякое рѣшеніе *окружнаго суда* по существу дѣла тяжущіеся имѣютъ право принесть аппеляціонную жалобу въ судебную палату.

б) **Приговоры** (по уголовн. дѣламъ). Приговоръ *мироваго* или *городскаго судьи* или *земскаго начальника* считается окончательнымъ ***), когда имъ опредѣляются: внушеніе, замѣчаніе или выговоръ, денежн. взысканіе не свыше 15 руб. съ одного лица или арестъ не свыше *3 дней* и когда вознагражденіе за вредъ или убытки не превышаетъ *30 руб.* Во всѣхъ проч. случаяхъ постановляются приговоры неокончательные.

На неокончательн. приговоры миров. и городск. судьи или земск. начальника обѣ стороны могутъ приносить отзывы по всѣмъ предметамъ дѣла, до нихъ относящимся.

Противъ всѣхъ приговоровъ, постановленн. *окружнымъ судомъ* безъ участія присяжн. засѣдателей, допускаются отзывы подсудимыхъ, частн. обвинителей и гражданск. истцевъ и протесты прокурорск. надзора.

Приговоры, постановленные окружн. судомъ съ участіемъ присяжн. засѣдат. и приговоры судебн. палаты почитаются окончательными.

Окончательн. приговоры отмѣняются лишь въ кассаціон. порядкѣ, какъ по жалобамъ участвующ. въ дѣлѣ лицъ, такъ и по протестамъ и представленіямъ лицъ прокурорск. надзора.

Рѣшенія и приговоры миров. и уѣздн. съѣзда аппеляціи не подлежатъ.

Просьбы объ отмѣнѣ окончательн. *рѣшеній* и жалобы на окончательн. *приговоры* миров. или городск. судей и земск. начальниковъ, а равно и миров. и уѣздн. съѣздовъ, допускаются (въ кассаціон. порядкѣ): 1) въ случаѣ нарушенія предѣловъ вѣдомства или власти, закономъ предоставленной миров. или городск. судьѣ, земск. начальнику или миров. или городск. съѣзду, 2) въ случаѣ нарушенія обрядовъ и формъ судопроизводства столь существенныхъ, что вслѣдствіе несоблюденія ихъ невозможно признать приговоръ въ силѣ судебн. рѣшенія; 3) въ случаѣ открытія новыхъ обстоятельствъ или подлога обнаруженн. въ актахъ, на коихъ рѣшеніе основано; 4) въ случаѣ явнаго нарушенія прям. смысла закона и неправильн. толкованія его при опредѣленіи преступн. дѣйствія и рода наказанія и 5) въ тѣхъ случаяхъ, когда рѣшеніе, вошедшее въ законную силу, нарушаетъ права лицъ, не участвовавшихъ въ дѣлѣ и ходатайствующихъ вслѣдствіе сего объ отмѣнѣ рѣшенія.

V. Судебные сроки.

Аппеляція. *Въ миров. установленіяхъ.* На приговоры по дѣл. уголовнымъ — 2 нед., на рѣшенія по дѣл. гражданск.—1 мѣс.; жалоба на непринятіе или возвращеніе аппел. — 7 дн., объясненіе на аппеляц. жалобу — до дня слушанія дѣла. *Въ общ. судебн. мѣстахъ*: на пригов. по дѣл. уголовн.— 2 нед., на рѣшен. по дѣл. гражданск.—4 мѣс., а въ сокращенн. порядкѣ—1 мѣс.; жалоба на непринятіе или возвращен. аппеляціи—2 нед.; на представл. не приложенн. къ аппел. жал. пошлинъ и копій — 7 дн., а если жалоба подана болѣе чѣмъ за 7 дн. до истеч. срока, то до

*) Рѣшеніемъ наз. окончательный отвѣтъ суда по существу дѣла въ дѣлахъ гражданскихъ.

**) Окончательн. рѣшеніями наз. такія, по котор. обжалованіе возможно лишь въ кассаціонн. порядкѣ, т. е. если они постановлены съ явн. нарушеніемъ прям. смысла закона или неправильн. его толкованіемъ, съ нарушеніемъ обрядовъ и формъ, столь существенныхъ, что вслѣдствіе несоблюденія ихъ невозможно признать приговоръ въ силѣ судебн. рѣшенія, и въ случаѣ нарушенія предѣловъ вѣдомства и власти суда. *Окончательные приговоры подвергаются немедленн. исполненію.*

***) См. предыдущую выноску.

истеч. аппел. срока; объясненіе на аппел. жал. 1 мѣс. съ поверстнымъ (но принимаются и до дня слушанія дѣла); на подачу просьбы о возстановл. права апелляціи—2 недѣли.

Вводъ во владѣніе. На жалобу по вводу во влад. присужд. имуществ.—2 нед.

Вексель. Протестъ векселя немедл. по оконч. срока, считая и дни обожданія (въ 10 дн. для векселей срочн., 3 дня для векс. по предъявл.; для векс. ярмарочн. и непринятыхъ нѣтъ дней обожданія). Предъявл. протестов. векс. ко взысканію въ теч. 2 лѣтъ со дня протеста; иначе онъ теряетъ силу вексельн. права.

Возобновленіе пріостановленн. производства возможно въ продолж. 3-хъ лѣтъ.

Владѣніе нарушенное. Просьбы о возстановленіи подаются мир. судьѣ въ теченіе 6 мѣс. со дня нарушенія; послѣ — въ окружный судъ.

Вредъ и убытки. Искъ о вознагражд. за вр. и уб. на желѣзн. дор.и внутренн. водян. пут. сообщ.—1 годъ; за вр. и убытки на морѣ—2 года. Искъ о вознагражд. за вр. и уб., причиненные дѣйствіями должностныхъ лицъ, 3 мѣс. со дня распоряженія и 6 мѣс. со дня приведенія его въ исполненіе.

Встрѣчный искъ. Заявленіе встрѣчн. иска въ первой отвѣтной бумагѣ, а если ея подано не было — въ первомъ засѣданіи по дѣлу.

Выкупъ родоваго имѣнія — 3 года со дня совершенія купчей крѣпости.

Давность общая земская—10 лѣтъ. Давн. *по дѣл. уголовнымъ*: 1) 10 лѣтъ для преступленій, влекущихъ за собою лишенія всѣхъ правъ состоянія (прест. государственн. и отцеубійство давностью не покрываются, а по истеченіи 20 лѣтъ наказанія, за нихъ полагающіяся, замѣняются ссылкою на поселеніе въ отдаленн. мѣст. Сибири). 2) 8 лѣтъ—для преступл., влекущихъ лишеніе всѣхъ особенн. правъ и ссылку на житье въ Сибирь или отдачу въ исправит арестант. отд. 3) 5 лѣтъ—для преступленій, влекущихъ за собою ссылку въ отдаленн. несибир. губерн. или заключ. въ тюрьмѣ (и то, и другое съ лиш. правъ). 4) 2 года — если поступокъ влечетъ заключ. въ тюрьмѣ (и то, и другое съ лиш. правъ). 4) 2 года—если поступокъ влечетъ заключ. въ тюрьмѣ и 5) 6 мѣс., если арестъ, денежн. взысканіе и др. низш. наказанія.

Доказательства письменн. д. б. представлены миров. судьѣ не позже 2 час. по полуд. наканунѣ дня слушанія дѣла, земск. начальнику и городск. судьѣ – столь заблаговрем., чтобы противн. сторона могла съ ними до засѣданія ознакомиться.

Завѣщаніе. Срокъ для явки лицъ, пребывающ. въ Россіи—1 годъ; для наход. за границею—2 года. Всѣ споры противъ духовн. завѣщ.—2 года. Частн. жалоба на опредѣл. суда объ утвержд. завѣщанія—1 мѣс.

Заочное рѣшеніе. Отзывы на заочн. рѣш. для нов. разсмотрѣнія дѣла миров. судьею – 2 нед.; въ общ. суд. мѣстахъ при общ. порядкѣ судопроизв. для отзыва—1 мѣс., въ сокращенномъ—2 нед. съ поверстн. срокомъ.

Заочный приговоръ. Отзывъ для нов. разсмотрѣнія дѣл. мир. судьею — 2 нед.

Кассаціонная жалоба на окончат. приговоры учрежденій миров. и общ. по уголовн. дѣламъ—2 нед. по гражданск. дѣламъ на окончат. рѣшен. мир. судьи—1 мѣс.; миров. съѣздовъ и общ. суд. мѣстъ — 4 мѣс.

Купчая крѣпость. Предъявленіе иска по купчей крѣпости—2 года.

Наемъ *частнаго имущества* допускается не бол. какъ на 12 лѣтъ; но наемъ пустопорожн. земель для постр. на нихъ фабр. и завод., а также для постройки дачъ въ окрестн. столицъ допускается до 30 лѣтъ. Наемъ *личный*—срокъ не болѣе 5 лѣтъ.

Наслѣдства. Если нѣкот. наслѣдники не явятся въ полугодовой срокъ, то остальные вступаютъ въ управл. наслѣдствомъ; если всѣ наслѣдники не явятся, то имѣніе поступаетъ въ опекун. управленіе. Не предъявившій своихъ правъ въ теч. 10 лѣтъ, совсѣмъ лишается ихъ, но указанн. часть вдовы не подвергается 10-лѣтней давности; требованіе ея можетъ быть предъявлено только при жизни вдовы.

Отводъ. Истецъ и обвинитель отводятъ *мироваго судью* при самомъ предъявленіи иска, а отвѣтчики и обвиняемый не позже первой явки въ судъ. Въ *окружн. судѣ* по гражд. дѣламъ отводъ судьи долженъ быть заявленъ не позже перв. засѣд. по дѣлу, а по дѣл. уголовн. за 1 день до засѣданія. На отводъ *свѣдущихъ людей*—3 дня по объявленіи постановл. о назначеніи ихъ. Отв. *свидѣтелей*—до вызова ихъ или, по крайн. мѣрѣ, до привед. ихъ къ присягѣ. Отводъ *о подсудности*—въ первой отвѣтн. бумагѣ или въ перв. засѣданіи по дѣлу, если отвѣтной бумаги не было.

Отзывъ—см. *апелляціи. Заочное рѣшеніе. Заочный приговоръ.*

Отмѣна рѣшенія. Просьбы объ отмѣнѣ окончательн. рѣшен. должны быть

предъявлены мир. судьѣ (по гражд. дѣлу)—въ теч. 1 мѣс., миров. съѣзда и общ. судебн. мѣстъ—4 мѣс.; объ отмѣнѣ окончат. приговора по уголовн. дѣлу—2-хъ нед.

Передѣлъ наслѣдства. Въ теченіе года по утвержденіи перваго раздѣла.

Подсудность. Отводъ о подсудности—см. *отводъ*.

Третье лицо. Отвѣтчикъ подаетъ прошеніе о привлеченіи къ дѣлу 3-го лица не позже срока, назначенн. ему на явку въ судъ. Истецъ подаетъ такое прошеніе не позже дня, слѣдующ. за 1-мъ засѣданіемъ, на котор. онъ заявилъ о привлеченіи 3-го лица. Само лицо можетъ вступить въ дѣло во всяк. положеніи дѣла.

Убытки — см. *вредъ и убытки*.

Узаконеніе дѣтей, рожденныхъ до брака. Просьба д. б. подана въ теч. года по заключ. брака; если позже—должны быть указ. причины замедленія.

Частныя жалобы, т. е. на опредѣл. суда по как. нибудь отдѣльн. вопросу, а не рѣшающія дѣло по существу) на опредѣленія и дѣйствія миров. судьи и миров. съѣзда—7 дней; общ. судебн. мѣстъ—2 нед.

VI. Судебныя издержки.

1) По дѣламъ уголовнымъ.

Всѣ прошенія, отзывы и жалобы по дѣламъ о проступкахъ, подсудныхъ *миров. судебн. установленіямъ*, *земск. начальникамъ и городск. судьямъ*, подаются на простой бумагѣ, а производство въ сихъ установл. освобожд. отъ всяк. пошлинъ.

За копіи проток. и приговор. по 10 к. съ листа (неимущ. осужд. безплатно).

Вознагражденіе свидѣтелей и свѣдущихъ людей, вызванн. въ мир. судъ изъ мѣста на разст. бол. 15 вер., по 3 коп. на версту *путевыхъ* и по 25 к. *суточныхъ* за каждый день отлучки изъ мѣста жительства (ст. 193).

Вознагражд. *свѣдущихъ* людей, вызванн. зем. нач. или гор. суд.—не бол. 25 р.

Уплата судебн. издержекъ обращается или на обвинителя, если обвиненіе признано недобросовѣстн., или на обвиняемаго, если онъ признанъ виновнымъ.

При подачѣ жалобы въ уголовный кассац. департаментъ сената объ отмѣнѣ рѣшенія мироваго съѣзда залогъ въ 10 руб.

Въ общихъ судебныхъ установленіяхъ. Всѣ прошенія, объяснен., отзывы и жалобы въ дѣл. по преступленіямъ и проступкамъ подаются и производятся на простой бумагѣ.

За *копіи* приговоровъ, протоколовъ другихъ бумагъ (если онѣ выдаются участвующимъ въ дѣлѣ лицамъ не иначе, какъ на ихъ счетъ) по 40 коп. съ листа.

Вознагражденіе: 1) свѣдущихъ людей, не исключая врачей и переводчиковъ съ иностр. яз., отъ 25 к. до 25 р. и по 10 к. на версту за проѣздъ (за черту или изъ-за черты города); 2) свидѣтелей, вызванн. изъ мѣста на разстояніи бол. 15 вер: а) *путевыя* деньги по 3 коп. на версту, а вызванныхъ по направленію желѣзной дороги—плата за проѣздъ туда и обратно въ мѣстахъ низш. класса; б) *на содержаніе*—суточныя деньги по 25 коп. за каждый день отлучки отъ мѣста жительства.

При подачѣ *кассаціонныхъ* жалобъ на оконч. приговоры, постановленные безъ участія присяжныхъ засѣдателей, залогъ въ 25 руб.

2) По дѣламъ гражданскимъ.

Въ мировыхъ судебн. установленіяхъ, у земск. начальниковъ и городск. судей. Судебныя пошлины—по дѣламъ свыше 10 руб.—съ исковыхъ прошеній, встрѣчн. исковъ, прошеній 3-ихъ лицъ о вступленіи въ дѣло, отзывовъ на заочн. рѣшенія и аппеляціонн. жалобъ по 1 к. съ каждаго рубля отыскиваемой или оспарив. суммы.

Сборъ съ бумаги—по 10 коп. съ каждаго листа прошеній, приложеній и пр.

При выдачѣ *копій* рѣшеній, протоколовъ—по 10 коп. съ листа, полагая на каждой страницѣ по 25 строкъ (201).

Вознагражд. за отвлеч. отъ занятій или за путев. издержки вызываем. въ судъ: а) *свидѣтелей*—не свыше 1 р. въ день и б) *свѣдущихъ людей*—не свыш. 25 руб.

При подачѣ кассаціонныхъ жалобъ на рѣшенія мир. съѣзда — въ залогъ основательности жалобы *десять рублей*.

Въ общихъ судебныхъ условіяхъ.

Гербовыя пошлины—плата за герб. бумагу для прошеній и слѣд. къ нимъ приложеній, какъ и для всѣхъ вообще бумагъ, подав. въ общія судебн учрежденія, а равно для исполнит. листовъ, копій, рѣшеній, справокъ и т. п. бумагъ—герб. бумага въ 80 коп.

Судебныя пошлины съ исков. прошеній, встрѣчн. исковъ, прошеній 3-ихъ лицъ о вступленіи въ дѣло, отзывовъ на заочн. рѣшенія и аппеляц. жалобъ $^1/_2\%$ съ цѣны иска, т. е. по 50 коп. съ кажд. 100 руб.; за неполныя 100 р. съ суммы не свыше 50 руб.—25 коп., свыше 50 р. какъ за пол. 100 р. въ дѣлахъ, не подлежащ. оцѣнкѣ, отъ 1 р. до 50 р. по опредѣл. суда.

Канцелярскія пошлины съ исполнительн. листовъ, копій, рѣшеній и документовъ или иныхъ бумагъ, свидѣтельствъ, справокъ и т. п.—за переписку по 40 к. съ листа и за печать 20 к.

На публикаціи о вызовѣ отвѣтчика, мѣсто жительство котор. истцу не извѣстно, 6 рублей и почтов. расходы на пересылку этихъ денегъ въ типографію.

Вознагражденіе вызываемыхъ въ судъ: 1) *свѣдущихъ людей*—отъ 25 к. до 25 р., по опредѣл. суда, и на проѣздъ по 10 к. на версту; 2) *свидѣтелей* за отвлеченіе отъ занятій отъ 25 к. до 3 р., по опредѣл. предсѣдат. суда или лица, производящ. допросъ, и на проѣздъ (если вызываются за черту города или изъ жительства внѣ черты города) по 10 коп. на версту; 3) *духовныхъ лицъ*, вызываем. для привода къ присягѣ, по 1 р. съ кажд. дѣла, а вызываемыя изъ мѣста внѣ черты города или за черту города особо за проѣздъ по 10 коп. за версту.

При подачѣ *кассаціонн. жалобы* на рѣшеніе судебн. палатъ—залогъ въ 100 р.

Пошлины съ имуществъ, переходящ. безвозмезд. способами (по наслѣдству и т. п.).

Имущества пѣнностью свыше 10— руб., переход. отъ одного лица къ друг., какъ по наслѣдству (въ силу закона, духовн. завѣщанія или выморочн. права), такъ равно по Всемилостивѣйшему пожалованію, дарственн. рядным и отдѣльн. записямъ и др. безвозмездн. актамъ, подлежатъ оплатѣ пошлиною въ слѣд. колич.: 1) съ имуществъ, переходящ. отъ одного супруга къ другому, къ родственникамъ въ прям. нисходящ. или восходящ. линіи, усыновленн. дѣтямъ и къ супругамъ дѣтей — 1%; 2) съ имущ., переходящ. къ пасынкамъ и падчерицамъ, братьямъ и сестрамъ какъ роднымъ, такъ и единокровн. и единоутробн., и къ дѣтямъ умерш. братьевъ и сестеръ — 4%; 3) съ имуществъ, переходящ. къ друг., кромѣ означенн. выше родственникамъ, въ боковой линіи 3-й и 4-й степ. — 6%; 4) съ имуществъ, переходящ. къ лицамъ, не поименованныхъ выше — 8%. Съ долгов. претензій и спорн. имуществъ, входящ. въ составъ имущества, пошлина взыскивается при полученіи наслѣдникомъ слѣд. по симъ претензіямъ суммъ или состоявш. въ спорѣ имущества. Наслѣдникамъ дается, по ихъ просьбѣ, отсрочка или разсрочка взноса, причит. съ наслѣдства пошлины на срокъ не свыше 5 лѣтъ по недвижим., съ платежомъ по $^1/_2\%$ въ мѣсяцъ, и 1 года по движим. имуществу—безъ платежа $\%$. Уничтоженіе дарственн. акта, а равно возвращеніе дара не даютъ права на полученіе обратно уплаченн. по оному пошлины. О кажд. наслѣдст. имущ., подлежащемъ оплатѣ пошлиною, наслѣдники обязаны заявить въ окружн. судъ одноврем. съ подачею прошенія объ утверж. въ правахъ наслѣдства или объ утвержд. завѣщанія, а если такого ходатайства не предъявляется, то заявленіе подается или посылается тому мир. судьѣ, въ участкѣ котор. находится наслѣдственн. имущество, въ теченіе 3 мѣсяц. со дня вступленія во владѣніе или принятія наслѣд. имущ. Если заявленіе это не будетъ сдѣлано въ срокъ или если не заявлено будетъ какое либо подлежащее пошлинѣ наслѣд. имущество, то казенная палата сама составляетъ разсчетъ причит. съ наслѣдства или недоплаченн. пошлины, начисливъ сверхъ того пени 1% въ мѣсяцъ съ неуплаченн. суммы, и объявляетъ таковой разсчетъ наслѣдникамъ черезъ полицію. Если въ течен. 2 нед. они не представятъ возраженій противъ опредѣленной пошлины въ исчисленн. размѣрѣ, то требованіе казенн. палаты обращается къ исполненію въ безспорн. порядкѣ; въ противн. случаѣ палата передаетъ разсчетъ въ судъ для постановленія опредѣленія о взысканіи пошлины.

Отъ оплаты пошлиною освобождаются: 1) имущества цѣнн. ниже 1000 р. 2) земли, отведенн. въ надѣлъ лицамъ сельск. состоянія со всѣмъ къ нимъ принадлежащимъ, если они переход. къ лицамъ того же состоянія; 3) имущества, поступ.

въ пользу казны, благотворительн., учен. или учебн. заведеній, церквей, монастырей причтовъ; 4) домашн. движимость (кромѣ капитал.), не принос. дохода и не составл. предмета промысла или торговли лица, оставивш. наслѣдство.

Временная такса вознагражденія судебныхъ приставовъ при общихъ судебныхъ учрежденіяхъ.

1) За доставленіе тяжущимся, свидѣтелямъ, должникамъ, взыскателямъ и друг. лицамъ повѣстокъ, вызововъ и всякаго рода сообщеній какъ отъ судебн. мѣстъ, такъ и отъ самыхъ судебныхъ приставовъ полагается приставу: когда цѣна иска не свыше 2,000 р. 25 коп., до 5,000 р. — 50 коп., свыше 5,000 р. — 1 руб.; когда цѣна иска не опредѣлена, то полагается за каждое изъ вышеозначенныхъ дѣйствій 50 к.

2) За всѣ дѣйствія по производству описи движимаго имущества:

а) когда произведена вмѣстѣ съ тѣмъ и оцѣнка имуществъ или цѣна его опредѣлена, то приставу полагается: за опись имущества цѣною до 25 р.—25 коп.; до 50 р. — 50 к.; до 100 р. — 1 р.; до 200 р. — 2 р.; до 300 р. — 3 р.; до 400 р. — 4 р.; до 500 р. — 5 р.; до 5,000 р. — за каждые 100 р. сверхъ 500 р. — 50 к.; до 25,000 р. — на каждые 1,000 р. свыше 5,000 р. — 2 руб.; свыше 25,000 р. — за каждые 1,000 р. свыше 25,000 р. — 1 руб.

б) Когда опись произведена безъ оцѣнки и самая цѣна описаннаго имущества не приведена въ извѣстность, то приставу полагается: съ каждаго описаннаго подъ особымъ № предмета, когда описанныхъ предметовъ будетъ не болѣе 50-ти, по 5 коп.; до 100 — по 4 к.; болѣе 100 — по 3 коп.

Предметы совершенно одинаковые подлежатъ внесенію въ опись подъ однимъ общ. № и въ такомъ случаѣ приставу полагается за внесеніе въ опись цѣлой партіи однородн. предметовъ опредѣленная выше плата за каждый № партіи какъ за № особ. предмета и сверхъ того особ. вознагражденіе за счетъ каждаго десятка 1 коп., а съ вещей, подлежащихъ вѣсу или мѣрѣ, съ каждаго десятка пудовъ или саженей — 3 к.

3) Въ тѣхъ случаяхъ, когда судебный приставъ, не составляя описи, свѣряетъ только имущество съ прежде составленною описью, ему полагается:

а) когда цѣна имущества извѣстна и притомъ не превышаетъ 25 р. — 10 к., до 50 р. — 15 коп., до 100 р. — 25 к. до 200 р.—50 к., до 300 р.—75 к., до 400 р.— 1 р., до 500 р., — 1 р. 25 к., до 5000 р. за каждые 100 р. сверхъ 500 р. — 12½ к., до 25,000 р. за каждые 1,000 р. сверхъ 5,000 р. — 50 к., свыше 25,000 р. за каждые 1000 р. сверхъ 25,000 р.—25 коп.

б) когда оцѣнка имущества не приведена въ извѣстность, то приставу полагается съ каждаго предмета, когда таковыхъ описано будетъ не болѣе 50-ти, по 5 к., до 100 — 4 к., болѣе 100 по 3 к.

4) При описи недвижимыхъ имѣній за каждое имѣніе или участокъ, описанные отдѣльно, судебному приставу полагается: когда цѣна имѣнія не превышаетъ 500 р. — 2 р. 50 к. 1000 р. — 5 р., 2,000 р.—6 р., 3,000 р. — 7 р., 4,000 р., — 8 р. 5,000 р. — 9 р., свыше 5,000 р. — полагая за каждую 1,000 р. сверхъ 5,000 р' 50 коп.

Примѣчаніе. За опись находящейся при недвижимомъ имѣніи движимости приставу полагается особое вознагражденіе на основаніи 2 и 3 статей настоящей таксы.

5) За передачу арестованнаго имущества или за распоряженіе о перенесеніи его въ особое помѣщеніе судебному приставу полагается: когда цѣна имущества не превышаетъ 500 р. — 25 коп., 2,000 р. — 50 к., 5,000 р. — 75 коп., а свыше 5,000 р. за каждые 5,000 р. — 1 р.; когда цѣна имущества не извѣстна — 50 к.

6) За переписку съ казначействомъ, городскою управою и друг. присутств. мѣстами о числящихся на описываемомъ имѣніи недоимкахъ въ государственныхъ податяхъ, земск. и городскихъ повинностяхъ судебному приставу полагается: когда цѣна имущества не превышаетъ 500 р. — 50 к., 2,000 р. — 1 р., 5,000 р. — 1 р. 50 к., свыше 5,000 р. — 2 руб.

7) За производство публичнаго торга на продажу движимаго или недвижимаго имущества приставу полагается: когда цѣна, за которую имущество продано, не превышаетъ 25 р.—25 к., 50 р. — 50 к., 100 р. — 1 р., 250 р.—2 р., 500 р.—3 р., свыше 500 р. — 4 руб.

Если отъ продажи имущества на торгахъ выручено было болѣе 500 р., то

приставъ получаетъ съ суммы, вырученной имъ свыше 500 руб. по 1/4 процента.

8) За переписку о взысканіи штрафныхъ денегъ съ неисправнаго покупщика, не внесшаго установленнаго задатка, приставъ получаетъ съ него 50 коп.

9) На отобраніе отчужденнаго движимаго имущества, находившагося подъ арестомъ, не возвращеннаго владѣльцу въ назначенный рѣшеніемъ срокъ и не выданнаго приставу по первому его требованію, приставу назначается съ каждаго отобраннаго предмета или описанной особой партіи, когда число предметовъ будетъ не болѣе 10-ти — по 25 к., сверхъ 10-ти — по 10 к.

10) За личное задержаніе должника и отправленіе его въ мѣсто заключенія приставу полагается 4 р.

11) За выдачу судебнымъ приставомъ или копій съ журнала, или описи имущества, или удостовѣренія о посылкѣ должнику повѣстки объ исполненіи съ каждаго листа выданнаго документа 20 к. За неполный листъ полагается какъ за полный, если написано болѣе двухъ страницъ, если же написано не болѣе двухъ страницъ, то приставу полагается 10 коп.

12) За совершеніе ввода во владѣніе 2 р.

13) Если повѣстка должна быть вручена или другое какое либо дѣйствіе должно быть совершено приставомъ не въ томъ мѣстѣ, гдѣ онъ имѣетъ жительство, то онъ получаетъ прогонныя и суточныя деньги на точномъ основаніи правилъ, изложенныхъ въ статьяхъ 858 и 864 уст. гражд. суд., причемъ время, употребленное на проѣздъ судебнаго пристава, исчисляется по поверстному сроку, опредѣленному статьею 300 уст. гражд. суд., и суточныя деньги выдаются приставу, когда онъ на проѣздъ употребитъ и менѣе сутокъ.

14) Положенное по сей таксѣ вознагражденіе судебные пристава могутъ получать и имѣютъ право взыскать съ того лица, по требованію котораго какое либо дѣйствіе приставомъ исполнено.

Временная такса вознагражденія присяжнымъ повѣреннымъ

(по этой таксѣ исчисляются издержки за веденіе дѣла, но разрѣшаются довѣрителю и повѣренному заключать между собою условія на друг. основаніяхъ):

1) За ходатайство по дѣлу въ 2-хъ инстанціяхъ присяжн. повѣренный получаетъ вознагражденіе, соразмѣрно цѣнѣ иска, а именно, съ суммы:

свыше 500 р.—2000 р.	10%	съ первыхъ 25,000 р.	1290 р.
„ 2000 р. 5000 р.:		съ остальной суммы	2%
съ первыхъ 2000 р.	200 р.	отъ 50,000—75,000 р.	
съ остальной суммы.	8%	съ первыхъ 50,000 р.	1740 р.
отъ 5000—25,000 р.:		съ остальной суммы	1%
съ первыхъ 5,000 р.	440 р.	свыше 75,000 р.:	
съ остальной суммы	4%	съ первыхъ 75,000 р.	1990 р.
отъ 25,000—50,000 р.:		а съ остальной суммы	1/2%

2) Когда заявленное въ исковомъ прошеніи требованіе измѣнено самимъ истцомъ на основаніи 332 ст. устава гражд. суд., то вознагражденіе присяжн. повѣреннаго истца исчисляется сообразно этой измѣненной цѣнѣ.

3) По дѣламъ, не подлежащ. оцѣнкѣ, и по дѣламъ объ искахъ вознагражденія, когда послѣдовавшими по симъ дѣламъ рѣшеніями предоставлено лишь право искать вознагражденіе, но не опредѣлено количество онаго, вознагражденіе повѣреннаго за ходатайство въ двухъ инстанціяхъ отредѣляется судомъ сообразно какъ значенію и важности самого дѣла тяжущихся, средствамъ ихъ, такъ и времени и труду, которые необходимы были со стороны повѣреннаго, въ размѣрѣ отъ 50 до 1200 р.

4) По дѣламъ, производящимся въ порядкѣ охранительн. судопроизводства, вознагражд. повѣрен. опредѣляется судомъ, смотря по сложности дѣла, до 600 р.

5) По всѣмъ дѣламъ ниже 500 р., производимымъ въ общ. судебн. мѣстахъ, за ходатайство въ 2-хъ инстанц. повѣренный получаетъ вознагражд., по усмотр. суда, до 50 р.

6) Изъ означенн. въ предшествующ. статьяхъ всего вознагражд. присяжн. повѣр. получ. за ходатайство по существу дѣла: въ 1-й инстанц. 2/3 и во 2-й 1/3.

7) За веденіе дѣла въ третейскомъ судѣ вознагражденіе полагается какъ за ходатайство въ первой инстанціи.

8) За ходатайство въ кассаціонн. департам. правит. сената, въ кассаціонн.

порядкѣ, присяжн. повѣренный получаетъ 1/4 части опредѣленнаго статьею 1-ю вознагражденія.

9) Въ случаѣ прекращ. дѣла по отводамъ (ст. 571—576) того-же уст. присяжн. повѣренн. стороны, заявившей отводъ, имѣетъ право на 1/4 часть опредѣлен. вознагражд. за полное ходатайство въ 1-ой или 2-ой инстанціи, смотря по тому, гдѣ дѣло получило окончаніе.

10) Въ случаѣ прекращ. довѣрителемъ уполномочія, даннаго присяжн. повѣренному на ходатайство по дѣлу, безъ достаточн. къ тому повода со стороны сего послѣдняго, а также въ случаѣ миролюбиваго окончанія дѣла, присяжн. повѣренный имѣетъ право на полученіе, по опредѣл. суда, вознагражденія сполна — если дѣло было имъ окончено въ 1-ой инстанціи и перенесено во 2-ую — какъ за ходатайство въ 2-хъ инстанц.; если же дѣло ведено имъ только въ одной 1-ой или въ одной 2-й инст.—какъ за окончаніе ходатайства въ той инстан., въ которой онъ имѣлъ ходатайство по сему дѣлу.

11) Въ случаѣ проигрыша иска присяжн. повѣренн. истца имѣетъ право на вознагражд. за проигранное дѣло въ размѣрѣ лишь 1/4 часть того вознагражденія, которое причиталось бы ему на основ. вышеизложенн. правилъ въ случаѣ выигрыша дѣла, и во всяк. случаѣ эта 1/4 части не можетъ быть болѣе 200 р. въ 1-ой инстан. и 100 р. во 2-й, какъ бы ни была велика цѣна иска.

Такса вознагражденія нотаріусовъ.

(Высочайше утвержденная 27-го іюня 1867 года.)

1. За совершеніе нотаріальныхъ актовъ (ст. 79 Нотар. положенія) взимается:

за акты цѣною не свыше 500 руб. . . . . 2 руб.
„ „ „ отъ 501—1000 руб. . . . . 3 „
„ „ „ свыше 1000 руб. . . . . 4 „
и сверхъ того 1/10 процента (10 коп. со 100 р.) съ цѣны акта.

2.) За засвидѣтельствованіе заемныхъ обязательствъ, векселей и протестъ онныхъ (ст. 128 и ст. 146 Нотар. положенія):

когда сумма обязательства или векселя не превышаетъ 500 рублей . . . . . — р. 50 к.
когда сумма обязательства или векселя превышаетъ 500 рублей . . . . . 1 р. — к.

и сверхъ того 1/10 % (10 коп. со 100 р.) съ суммы обязательства или векселя.

3. За засвидѣтельствованіе договоровъ, указанныхъ въ пунктахъ 1, 2 и 4 ст. 1534, т. X. ч. 1 Зак. гражд. (ст. 128, п. 6 Нотар. полож.):

за акты цѣною не свыше 500 руб. . . . . 1 р. — к.
„ „ „ отъ 501—1,000 руб. . . . . 1 „ 50 „
„ „ „ свыше 1,000 руб. . . . . 2 „ — „
и сверхъ того 1/10 процента (10 коп. со 100 р.) съ цѣны акта.

4) За совершеніе и засвидѣтельствованіе актовъ и договоровъ (ст. 1 и 3), цѣнность предмета которыхъ не можетъ быть опредѣлена, плата взимается какъ за акты и договоры цѣною въ 1,000 руб. Когда же у нотаріуса не состоится соглашенія съ договаривающимся о платѣ за его трудъ по сдѣлкамъ особенно сложнымъ, но цѣна коихъ не опредѣлена, то онъ можетъ, съ утвержденія суда, получить и болѣе значительное противъ таксы вознагражденіе.

5. За засвидѣтельствованіе вѣрности копій (ст. 122 Нотар. полож.) взимается 25 копѣекъ съ перваго листа и по 10 копѣекъ съ послѣдующихъ листовъ, считая каждыя 25 строкъ за страницу листа.

6. За засвидѣтельствованіе подлинности подписей (ст. 133 Нотар. полож.) по 10 копѣекъ за подпись.

7. За совершеніе или засвидѣтельствованіе довѣренностей, мировыхъ записей и прошеній, а равно третейскихъ записей (ст. 128, п. 7 полож.):

въ одинъ листъ	1 р. — к.
„ нѣсколько листовъ:	
за первый листъ	1 „ — „
и за послѣдующіе листы по	— „ 50 „
за другія засвидѣтельствованія:	
„ первый листъ	— „ 50 „
„ послѣдующіе листы по	— „ 20 „

8. За засвидѣтельствованіе времени предъявленія документа (ст. 136 полож.)—25 копѣекъ.

9. За внесеніе въ актовую книгу разныхъ бумагъ (ст. 137 пол.) — по 2 копѣйки со строки актовой книги.

10. За засвидѣтельствованіе нахожденія въ живыхъ лицъ (ст. 139 полож.), получающихъ пенсіи изъ государственнаго казначейства:

до 30-ти руб. въ годъ	3 коп.
свыше 30-ти до 300 руб. въ годъ	10 „
„ 300 р. въ годъ	20 „
во всѣхъ прочихъ случаяхъ, кромѣ пенсій	50 „

11. За совершеніе заявленія отъ одного лица другому и выдачу въ томъ удостовѣренія (ст. 141, 144 и 145 полож.)—50 коп.

12. За включеніе въ удостовѣреніе, означенное въ 142 ст. Положенія о нотаріальной части, возраженія противной стороны—50 коп.

13. За принятіе на храненіе документовъ, кромѣ денежн., и разн. рода бумагъ (ст. 148 полож.)—особо за каждый документъ по 25 коп., а за запечатанный пакетъ—по 50 коп. въ мѣсяцъ. Плата эта взимается впередъ за 6 мѣсяц.

14. За учиненіе справокъ о времени совершенія или засвидѣтельствованія акта и письменное удостовѣреніе о томъ—50 коп.

15. За выдачу вторичныхъ и послѣдующихъ выписей (дубликатовъ) (ст. 118 полож.)—по 1 копѣйкѣ съ каждой стороны.

16. За дѣйствія, совершаемыя нотаріусомъ внѣ его конторы (ст. 144 полож.), сверхъ означенной въ предыдущихъ статьяхъ платы:

въ столицахъ	3 руб.
„ губернскихъ городахъ	2 „
„ уѣздныхъ городахъ и уѣздахъ	1 „

17. На проѣздъ за чертою города взимается по 10 к. на версту, а по желѣзнымъ дорогамъ плата на мѣсто во 2-мъ классѣ въ оба пути и кромѣ того за время, употребленое на поѣздку за городъ въ округъ:

изъ столицъ	5 руб.
„ губернскаго города	3 „
„ другихъ мѣстностей	2 „

если при этомъ на поѣздку употреблено не болѣе сутокъ; въ противномъ случаѣ за каждыя, хотя неполныя, сутки плата полагается какъ за первыя сутки.

19. Нотаріусъ мож. требовать платы денегъ, означенн. въ ст. 16 и 17, впередъ, при самомъ приглашеніи его къ совершенію акта засвидѣтельствованія внѣ конторы.

ПЕДАГОГИЧЕСКІЙ ОТДѢЛЪ.

МИНИСТЕРСТВО НАРОДНАГО ПРОСВѢЩЕНІЯ.

	Отпущено на это вѣдомство по смѣтѣ: 1896 г.	1895 г.
1. Центральная администрація	295,133	286,117
2. Управленіе учебными округами	568,218	564,706
3. Университеты	3.954,330	3,792,392
4. Гимназіи, прогимназіи, реальныя и промышленныя училища и другія среднія учебныя заведенія	8.588,992	8.348,426
5. Учительскіе институты, семинаріи и школы	1.247,683	1.236,598
6. Уѣздныя, городскія, приходскія, начальныя и народныя училища	4.118,502	4.131,268
7. Особыя учебныя заведенія	1.437,905	1.444,004
8. Пособія по ученой и учебной частямъ, приготовленіе профессоровъ и учителей	2.154,406	2.002,134
9. Расходы строительные	1.735,012	1.063,214
10. Расходы разнаго рода	762,880	734,091
Итого по Министерству Народнаго Просвѣщенія.	24.863,061	23.602,950

МУЖСКІЯ УЧЕБНЫЯ ЗАВЕДЕНІЯ.

Общеобразовательныя.

Университеты (вѣд. мин. народн. просв.). Въ Россіи 10 университетовъ: въ С.-Петербургѣ, (при немъ коллегія императора Александра II для студентовъ университета) съ 1819 г., въ Москвѣ (основанъ въ 1755 г.), въ Кіевѣ св. — Владиміра, въ Варшавѣ (основ. въ 1869 г., прежде была главная Варшавская школа), въ Казани (основ. въ 1804 г.), въ Юрьевѣ (осн. въ 1802 г.), въ Харьковѣ (осн. въ 1804 г.), въ Одессѣ — Новороссійскій (основ. въ 1865 г.), въ Гельсингфорсѣ и въ Томскѣ (открытъ въ 1888 г.). Университеты раздѣлены на факультеты съ 4-хъ годичн. курсомъ; въ медицинск. факультетахъ курсъ 5-ти-лѣтній. Обыкновенно полагается 4 факультета: а) историко-филологическій, б) физико-математическій, в) юридическій и г) медицинскій. Въ С.-Петербургск. универс. существуетъ особ. факультетъ восточн. языковъ, а въ юрьевскомъ — богословскій (для лицъ лютеранск. исповѣд.) Медицинск. факультета нѣтъ въ универс. С.-Петерб. и Новороссійскомъ. Въ Томскомъ университ. открытъ пока только медицинскій факультетъ. Въ студенты принимаются съ гимназическ. аттестатами или свидѣтельствами зрѣлости. Въ Томскій университетъ и на факультеты историко-филологич. и физико-математич. Варшавск. универ. допускаются и окончившіе курсъ духовн. семинарій. Пріемъ происходитъ одинъ разъ въ годъ, передъ 20-мъ августа. Прошенія о пріемѣ въ студенты, съ обознач. избираемаго факультета и отдѣленія, подаются ректору университета съ 15-го іюля по 10-е августа съ приложеніемъ слѣдующихъ документовъ вмѣстѣ съ копіями на простой бумагѣ: а) аттестата или свидѣтельства зрѣлости, б) метрич. свидѣтельствъ — лицами христіанск. исповѣданій и свидѣтельства о рожденіи — лицами не христіанск. исповѣданій, в) документовъ о состояніи, къ которому проситель принадлежитъ по своему происхожденію (лица податн. состоянія должны приложить сверхъ того увольнительныя свидѣтельства отъ обществъ), г) свидѣтельства о приписке къ призывн. участку по отбыванію воинской повинности, д) 2-хъ (въ. СПб. университет. 3-хъ фотограф. карточ. съ собственноручной подписью просителя на каждой. Документы, писанные на иностранн. языкахъ, должны быть представлены съ переводами, надлежащимъ образомъ засвидѣтельствованными. Независимо отъ исчисленныхъ документовъ, желающій поступить въ университетъ; долженъ представить свидѣтельство о благонадежности отъ мѣстной полиціи,

отъ представленія такого свидѣтельства освобождаются только лица, окончившія въ іюнѣ мѣсяцѣ того же года курсъ гимназіи. Лица женатыя въ число студентовъ не принимаются. Если дозволитъ вмѣстимость аудиторіи, то по окончаніи пріема студентовъ допускаются къ слушанію лекцій также посторонніе слушатели, а именно: а) лица, находящіяся на государственной службѣ, б) лица, имѣющія опредѣленное общественное положеніе или занятіе и окончившіе притомъ полный курсъ въ средн. учебн. заведеніяхъ и в) къ слушанію лекцій на медицинск. фак. и естествен.-историч. отд. физ.-матем. фак. допускаются также аптекарскіе помощники, ищущіе званія провизора. Со студентовъ и посторонніхъ слушателей взимается въ пользу университета по 25 руб., а въ Варшавскомъ универс. по 50 рубл. за каждое полугодіе. Кромѣ того взимается особая плата въ пользу отдѣльныхъ преподавателей по 1 рублю за недѣльный часъ въ полугодіе. Съ 1890 года студенты 1-го и 2-го курсовъ держатъ курсовыя испытанія при университетахъ въ особыхъ коммиссіяхъ, состоящихъ изъ профессоровъ; за послѣдніе же два курса (3 и 4) окончательные экзамены держатъ въ государственныхъ коммиссіяхъ. Удовлетворившій требованіямъ испытанія получаетъ дипломъ 1-й или 2-й степени. Удостоенные одного изъ дипломовъ пользуются относительно отбыванія воинск. повинности правами 1-го разряда. Принадлежащія къ мѣщанск. сословію или состоянію сельск. обывателей лица, пріобрѣвшія ученыя степени или получившія одинъ изъ дипломовъ, пользуются правомъ на причисленіе къ личн. почетн. гражданству, согласно со ст. 503 и 506 законовъ о состояніяхъ (св. зак., т. IX, изд. 1876 г.).

Императорскій Александровскій лицей (вѣд. учрежденій Императрицы Маріи). Первоначально находился въ Царскомъ-Селѣ, а въ 1837 г. переведенъ въ С.-Петербургъ. Закрытое учебное заведеніе, имѣющее цѣлью дать высшее общее образованіе молодымъ людямъ только привиллегированн. сословій какъ-то: сословія потомств. дворянства, сыновей военн. чиновъ не ниже полковника и сыновей гражданск. чиновъ не ниже 5-го класса или статскаго совѣтника. Ученіе въ лицеѣ раздѣляется на 6 годичн. курсовъ, изъ нихъ I, II, III классы составляютъ университетскій курсъ. При лицеѣ находится приготовит. классъ съ 3-мя годичными отдѣленіями. Учащіеся въ лицеѣ раздѣляются на казеннокоштныхъ пансіонеровъ (изъ дѣтей служащихъ, имѣющихъ право по своему происхожденію опредѣлить сыновей въ лицей) и своекоштныхъ воспитанниковъ. Общій штатъ — 180 воспитанниковъ, въ томъ числѣ 50 казеннокоштныхъ пансіонеровъ, а прочіе своекоштные. Изъ открывающихся послѣ каждаго выпуска казеннокоштныхъ вакансій половина вакансій, а въ случаѣ нечетнаго ихъ числа однею болѣе, назначается для отличнѣйшихъ воспитанниковъ С.-Петербургскихъ классич. гимназій министерства народн. просв., другая половина для сыновей военн. генераловъ и заслуженныхъ гражданскихъ чиновниковъ не ниже 4-го класса. Пріемъ воспитанниковъ производится только въ VI, V и IV классы и не иначе какъ по предварительн. экзамену. Ко дню пріема требуется имѣть: для поступленія въ VI классъ отъ 13—16, въ V классъ отъ 15—17, въ IV классъ отъ 16 — 18 лѣтъ. Годичная плата за пансіонера — 800 руб. (вносится впередъ по полугодно). Окончившіе полный курсъ въ лицеѣ раздѣляются на 3 разряда и, соотвѣтственно успѣху экзамена, получаютъ чины IX, X и XII классовъ.

Гимназіи и прогимназіи, вѣд. м—ва нар. просв. (уставъ гимназій утвержденъ въ 1871 г., а 31 іюля 1872 г. утвержденъ учебный планъ, который однако былъ во многихъ частяхъ измѣненъ въ 1877 г).. для дѣтей всѣхъ сословій безъ различія вѣроисповѣданій, первыя съ 8-ю, а вторыя съ 4-мя или 6-ю классами. При нѣкот. гимназ. и прогимназ. имѣется и приготовит. классъ. Окончившіе курсъ гимназіи получаютъ аттестатъ зрѣлости, дающій право на поступленіе безъ экзамена въ университеты, историко-филологическіе институтъ въ С.-П—гѣ и Нѣжинѣ (Черниговск. губ.), Демидовскій юридич. лицей въ Ярославлѣ и имп. военно-медицинскую академію и по конкуррентному испытанію во всѣ высш. спеціальн. технич. учебн. заведенія. Лучшіе изъ окончившихъ курсъ въ гимназіяхъ получаютъ золотыя и серебряныя медали и пріобрѣтаютъ право пользоваться стипендіями при поступленіи въ университетъ, при поступленіи же на государственную службу утверждаются въ XIV классѣ со дня принятія на оную, не смотря на свое происхожденіе. Окончившіе 6 класс. гимназій принимаются безъ испытанія въ ветеринарн. истит. Пріемъ бываетъ въ маѣ

для поступающихъ въ 1 классъ, во всѣ прочіе классы въ августѣ. Для поступленія въ приготовит. классъ требуется имѣть 8 — 10, въ I кл. 10 — 12 лѣтъ, во II кл. 11 - 13 лѣтъ и т. д. При мног. гимназ. и прогимн. существуютъ пансіоны, въ которые принимаются дѣти отъ 8—15 лѣтъ включительно. Въ имперіи существуетъ 229 (170 гимн., 20 прогим. съ 6 класс. и 39 четырех-класн. прогимн.) плата въ которыхъ колеблется, смотря по мѣстности, отъ 15 руб. (Якутскъ) до 70 рубл.; плата за пансіонера отъ 150 — 400 рубл., плата за полупансіонера отъ 90 — 250 руб.

Классическая гимназія при Лазаревскомъ институтѣ восточныхъ языковъ въ Москвѣ; курсъ 8-ми-лѣтній. Права гимн. мин. нар. пр.

Императорскій лицей въ память **Цесаревича Николая** (вѣд. м. нар. просв.) въ Москвѣ имѣетъ 8 класс. съ курсомъ гимназіи и 3 курса университетскіе по факульт.: историко-филологич., физико-математич. и юридич. Студенты универс. курсовъ занимаются въ лицеѣ, подъ руководствомъ особыхъ наблюдателей, прохожденіемъ избранныхъ ими курсовъ; по выбытіи изъ университета они не могутъ оставаться въ лицеѣ. Плата съ приходящ. отъ 200 — 430 р., съ полупансіон. отъ 425 — 655 р., съ пансіонер. 620 — 850 р., въ годъ. Сверхъ того вносится единовр. при вступленіи въ лицей на обзаведеніе приходящ. 30 р., полупанс. 50 р. и панс. 70 р. Одежда у обучающихся на свой счетъ.

Нижегородскій дворянскій институтъ императора Александра II. Въ институтъ принимаются дѣти всѣхъ состояній христіанск. вѣроисповѣданія, но особое предпочтеніе отдается нижегородск. дворянамъ. Курсъ института соотвѣтствуетъ курсу 8-ми классной классич. гимназіи. При институтѣ имѣется приготовит. классъ. Плата за приходящ. воспитанника 75 руб., за полупансіонера 200 руб., за пансіонера 400 руб. Пансіонеры отъ нижегородск. дворянства, и всѣ, отлично окончившіе курсъ, имѣютъ право при продолж. своего образованія въ университетахъ и др. высш. учебн. заведен. на стипендіи отъ института.

Коллегія Павла Галагана (вѣд. м-ва народн. просв.), въ Кіевѣ, закрытое учебное заведеніе, принимаетъ въ 1-й классъ лицъ всѣхъ сословій православн. исповѣд., окончившихъ успѣшно курсъ прогимназіи или переведенныхъ въ 5 кл. гимназіи, во 2-й классъ — переведенныхъ въ 6 классъ гимназіи. Курсъ въ коллегіи соотвѣтствуетъ 4-мъ старш. классамъ классич. гимназій и даетъ права гимназіи. Въ коллегіи есть 20 стипендіатовъ Павла Галагана и своекоштные — не болѣе 40 вакансій. За своекоштныхъ платится въ годъ 750 руб. и при вступленіи въ коллегію единовр. на первонач. обзаведеніе 50 руб. Лѣтнее каникулярн. время воспитанники проводятъ въ одномъ изъ имѣній П. Галагана.

Гатчинскій Николаевскій сиротскій институтъ (вѣд. учрежд. Импер. Маріи) въ Гатчинѣ (Петер. губ.), кромѣ круглыхъ сиротъ принимаетъ на казенн. содержаніе по баллотировкѣ полусиротъ, отъ 4—12 лѣтъ, дѣтей бѣдныхъ офицер. и чиновник. Дѣти до 10 лѣтъ принимаются безъ экзамена; достигшія 10 и болѣе лѣтъ — по выдержаніи экзамена въ соотвѣтств. ихъ возрасту классъ. Въ инст. 610 сиротъ; изъ нихъ 60 пансіон., платящихъ по 300 руб. въ годъ.

Реальныя училища (вѣд. м-ва нар. просв.) доставляютъ общее образованіе, приспособленное къ практическимъ потребностямъ; имѣютъ отъ 6 — 7 классовъ. Кромѣ того при реальныхъ училищахъ состоятъ приготов. классы, гдѣ содержаніе ихъ окажется возможнымъ по имѣющимся средствамъ. Оканчивающіе курсъ въ дополнительн. (7-мъ) классѣ могутъ поступать, по предварительн. конкурент. экзамену, въ высш. спеціальн. учебн. заведенія. По отбыв. воинской повинн. лица, окончивш. 6 кл., пользуются правами окончившихъ курсъ въ учебн. заведен. первыхъ 2-хъ разряд., окончившія же 4 класса — правами оконч. уч. завед. 3-го разр. Пріемный возрастъ въ приготов. классъ отъ 8 до 10 лѣтъ, въ I кл. отъ 10 до 12 лѣтъ, во II кл. отъ 11 до 13 лѣтъ и т. д. Въ имперіи болѣе 100 реальныхъ училищъ, плата въ коихъ за приходящаго ученика полагается отъ 10 — 60 рублей, смотря по мѣстности, за пансіонера — отъ 200 — 400 руб.

Реальн. учил. принца Ольденбургскаго въ Спб. (бывшій пріютъ). Программа преподаванія и права правительственн. реальн. училищъ. Учил. сост. изъ приготовит. класса, продолж. курса кот. опред. сообразно успѣх. и возрасту учениковъ 6 классовъ, съ годов. курс. каждый, причемъ V и VI кл. составл. одно только основное отд., и VII-й—дополнит. классъ. Плата за своекоштн. пансіонера 250 р.

Частныя гимназіи и реальн. училища съ правами правит. гимн. и реальн. учил. и учебныя заведенія при церквахъ иностранныхъ исповѣданій. Въ С.-Петербургѣ: гимн. и реальн. учил. при ев.-лют. церкви св. Петра, гимн. и реальн. учил. при св.-лют. церкви св. Анны, гимназія и реальн. учил. (съ коммерч. отдѣленіемъ) при ев.-лют. церкви св. Екатерины, гимн. и реальн. учил. Гуревича (съ пансіономъ и приготовит. классомъ), гимн. и реальн. учил. Видемана (съ пансіономъ и приготовит. класс.), реальн. учил. П. И. Богданова. Въ Москвѣ: гимназія Поливанова, реальн. учил. Мазинга (съ пансіономъ, коммерч. отд. и химико-технич. отд. дополнит. класса), реальн. учил. Хайновскаго, съ приготовительн. классомъ, съ общ. отд. дополнительнаго класса и съ коммерческ. отд. въ V и VI кл. (имѣется пансіонъ), реальн. учил. Воскресенскаго (съ пансіономъ). Петропав. ловское училище (гимн. и реальн. учил., VI кл. съ коммерч. отд. въ V и VI кл.), реальное училище при ев.-лютеранской церкви св. Михаила (права казен. реальн. училищъ), реальное училище при реформатской церкви (права казенн. реальн. училищъ). Кромѣ того съ курсомъ правительственн. реальн. училищъ, но безъ правъ — Мирецкаго, Радусъ-Зенковича въ С.-Пб-гѣ, гимназія Креймана въ Москвѣ и реальное учил. при лютеранск. церкви св. Петра въ Одессѣ.

Пажескій Его Императорскаго Величества корпусъ въ С.-Петерб. для дѣтей заслуженн. родителей. Зачисленіе въ пажи дѣлается по Высочайшему повелѣнію. Въ 3-й классъ допускаются только экстерны; въ остальные—экстерны и интерны. Съ экстерновъ взимается плата 200 р. въ годъ. Курсъ 7-ми лѣтній, въ томъ числѣ 2 года въ спеціальн. классахъ. Пажи, не удовлетворяющіе требованіямъ перевода въ спец. кл., увольняются съ правами окончившихъ курсъ кадетск. корпуса. Окончившіе спец. кл. выпускаются офицерами, а въ случаѣ неспособности къ военной службѣ награждаются соотвѣтственными классными чинами.

Кадетскіе корпуса въ С.-Петербургѣ: *первый, второй, Александровскій, Николаевскій*; въ Москвѣ: *первый, второй, третій*; въ Кіевѣ: *Владимірскій-кіевскій*; въ Воронежѣ: *Михайловскій-воронежскій*; въ Полтавѣ: *Петровскій-полтавскій*; въ Орлѣ: *Орловскій Бахтина;* въ Нижнемъ-Новгородѣ: *Нижегородскій графа Аракчеева*; въ Полоцкѣ: *Полоцкій;* въ Оренбургѣ: *Оренбургскій-Неплюевскій; второй Оренбургскій*; въ Омскѣ: *Сибирскій*; въ Тифлисѣ: *Тифлисскій*; въ Симбирскѣ: *Симбирскій*; въ Псковѣ: *Псковскій*; въ Новочеркаскѣ: *Донской.* Въ корпуса поступаютъ обыкновенно казеннокоштными и своекоштными дѣти генераловъ, штабъ и оберъ-офицеровъ и потомственн. дворянъ; въ Николаевскій же корпусъ, сверхъ указанн. категорій также сыновья личныхъ дворянъ, купцовъ и почетн. гражданъ. Основаніемъ пріема служатъ разрядная очередь и конкурентный экзаменъ. Всѣ поступающіе раздѣляются на разряды, соотвѣтственно заслугамъ родителей и степени сиротства малолѣтнихъ, а затѣмъ назначаются къ пріему въ заведенія, на открывающіяся вакансіи въ установленн. для конкурентнаго экзамена нормѣ, по старшинству разрядовъ. Въ общ. составѣ обучающихся въ кадетск. корпусахъ полагаются: 1) кадеты *интерны*, находящіеся на полномъ содерж. корпуса и 2) кадеты *экстерны*, лишь посѣщающіе классы корпуса. Кадеты-интерны подраздѣляются: на *казеннокоштныхъ*—содержащихся на иждивеніи правительства, *стипендіатовъ*—содержащихся на % съ капиталовъ, пожертвованн. разн. учрежденіями и лицами, и *своекоштныхъ* — содержащихся на собственный счетъ. Въ составѣ кадетъ экстерновъ полагаются только обучающіеся на свой счетъ и стипендіаты. Въ поступающихъ въ число интерновъ: *а) за своекоштныхъ интерновъ* изъ кандидатовъ, *не удовлетворяющихъ* общ. условіямъ для опредѣленія на иждевеніе правительства, — взимается общая для всѣхъ кадетскихъ корпусовъ, кромѣ Николаевскаго, плата, въ размѣрѣ, опредѣляемомъ на каждое трехлѣтіе, *б) за своекоштныхъ интерновъ* изъ кандидатовъ, *удовлетворяющихъ* общимъ условіямъ для опредѣленія на иждивеніе правительства, но поступающихъ на собственн. счетъ,—взимается за каждаго интерна плата слѣд. размѣровъ: въ Николаевск.—550 р., въ Тифлисск.—200 р., въ Оренбургск. и Сибирск. по 125 р. а во всѣхъ остальн. корпусахъ по 250 р. въ годъ. Во всѣ кадетск. корпуса, кромѣ Николаевск., допускаются къ пріему *приходящими учениками* лишь тѣ малолѣтніе, которые пользуются правомъ на поступленіе въ эти заведенія казеннокоштными и при томъ исключ. въ 3 первые класса. Въ кадетскіе корпуса допуска-

ются малолѣтніе отъ 10—16 лѣтъ: до 12 лѣтъ—въ I, до 13—во II, до 14—въ III, отъ 13 до 15—въ IV, отъ 14 до 16—въ V классы. Лѣта исчисляются по 10 августа того года, въ которомъ малолѣтніе явятся къ пріему (если, напр., къ 10 августа 1896 г. малолѣтнему исполнится 12 лѣтъ и 1 день, то онъ лишается уже права на поступленіе въ I классъ). На % съ капиталовъ, пожертвованн. дворянствомъ, предоставлено въ кадетскихъ корпусахъ 585 вакансій. Распредѣленіе этихъ вакансій по губерніямъ слѣдующее: къ кадетск. корпусамъ приписаны губерніи: *къ Полоцкому*: Витебская — 1 вакансія, Минская — 13, Могилевская—12, Виленская—10, Гродненская—9 и Ковенская—5; *ко 2-му Московскому*: Московская—15, Тверская—8, Владимірская—7, Вологодская—3 и Смоленская — 2: *къ Нижегородскому*: Нижегородская — 6, Казанская — 13, Костромская—4 и Ярославская—16; *къ Симбирскому*: Пермская—3, Пензенская—8, Симбирская—14 и Саратовская—2; *къ Орловскому*: Орловская—47, Тульская 36, Рязанская—22 и Курская 20; *къ Воронежскому*: Воронежская—60 и Тамбовская—38, *къ Полтавскому*: Полтавская—41, Черниговская—25, Харьковская—24 и Екатеринославская—20; *къ Кіевскому*: Кіевская—50, Подольская—25, Волынская—21, Херсонская—4 и Таврическая—1. Молодые дворяне, для опредѣленія въ кадетскіе корпуса пансіонерами дворянства, избираются мѣстн. губернск. предводителями дворянства (въ Пермской губерніи—губернаторомъ) изъ дворянъ этихъ губерній.

Военныя школы, *Ярославская* и *Вольская*, служатъ подготовительными заведеніями для юнкерск. училищъ. Комплектуются главн. образомъ воспитанниками кадетск. корпусовъ, оказавшимися неуспѣвающими или дурного поведенія. Своекоштные платятъ 150 р., а приходящіе—50 р. въ годъ.

Приготовительныя школы сибирскаго кадетскаго корпуса (въ Иркутскѣ и Хабаровкѣ, Пріамурской обл.) состоятъ изъ 2-хъ классовъ съ курсами 1 и 2 классовъ кадетскихъ корпусовъ.

Школы солдатскихъ дѣтей войскъ гвардіи *подготовляютъ* музыкантовъ, писарей и мастеровыхъ и обязываютъ 6-тилѣтнею службою.

Городскія училища (вѣд. м-ва нар. просв.) въ 1, 2, 3, 4 и 6 классовъ для всѣхъ сословій. Принимаются дѣти не моложе 7 лѣтъ. Окончившіе курсъ 6 класс. въ правѣ поступить на гражданск. службу. Окончившіе (10—13 л.) курсъ первыхъ 4 класс. поступаютъ безъ экзамена въ 1 классъ гимназіи или реальн. училища. Плата 5—15 р. въ годъ.

Уѣздныя училища (вѣд. м-ва нар. просв.) для всѣхъ сословій съ 3-мя классами, находятся почти во всѣхъ губернск. и уѣздн. городахъ.

Московское мѣщанское училище для дѣтей об. пола бѣдныхъ родителей московск. купеческ. или мѣщанск. сословія, приписанн. къ московск. мѣщанск. обществу. Курсъ 4-хъ годичный. Пріемный возрастъ для мальч. 10—12 л., для дѣвоч. 12—14 л.

Начальныя городскія училища и сельскія школы открываются разными вѣдомствами, обществами и лицами. Принимаются дѣти всѣхъ сословій отъ 8-милѣтняго возраста.

Воскресныя школы назначены для образованія лицъ ремесленн. и рабоч. сословій (мужск. и женск.), не имѣющихъ возможности пользоваться ученіемъ ежедневно.

Воспитательное заведеніе для сиротъ дворянъ С.-Петербургской губерніи (въ С.-Петербургѣ, у Строгонова моста) подготовляетъ дѣтей къ поступленію въ различныя среднеучебныя заведенія.

Училища императорскаго русскаго техническаго общества (вѣд. мин. нар. просв.) въ С.-Петербургѣ учреждены при фабрикахъ и заводахъ и предназначены исключ. для рабочихъ и ихъ дѣтей. Курсъ въ общеобразовательн. школахъ для малолѣтнихъ продолжается 3 года, для взрослыхъ 2 года. Окончившіе курсъ въ этихъ школахъ получаютъ аттестатъ и могутъ поступать въ спеціальныя техническія школы императорскаго русск. техническ. общества.

СПЕЦІАЛЬНЫЯ.

Духовныя.

Православныя духовныя академіи (вѣд. Св. Синода). Въ Россіи 4 православныя духовныя академіи: С.-Петербургская (въ С.-Петербургѣ, въ Александро-Невской лаврѣ), Московская (въ Троице-Сергіевской лаврѣ), Кіевская (въ г. Кіевѣ) и Казанская (въ г. Казани). Академіи имѣютъ цѣлію доставлять высшее богословское образованіе и приготовлять преподавателей для духовно-учебн. заведеній. Курсъ 4-хъ годичный. Предметы общеобязательные и спеціальные по отдѣленіямъ распредѣлены въ 3-хъ первыхъ курсахъ, а въ 4-й годъ, имѣющіе подвергнуться магистерскому испытанію, слушаютъ особыя практически-спеціальн. лекціи. Въ каждой изъ академій полагается опредѣленное число казеннокоштныхъ воспитанниковъ и, кромѣ того, допускаются своекоштные и посторонніе слушатели. Своекоштные допускаются только пансіонерами. Внѣ зданій академіи дозволяется жить только у родителей. Въ академіи принимаются лица всѣхъ сословій православн. исповѣданія, имѣющія аттестаты духовн. семинарій или классическ. гимназій съ повѣрочнымъ испытаніемъ при академіи. Годичная плата за пансіонера въ академіяхъ: въ С.-Петербургской—225 руб. и 50 руб. единовременно—на первоначальное обзаведеніе, въ Московской—200 р., въ Кіевской—210 р. и въ Казанской—190 руб. Полупансіонерская плата составляетъ половину пансіонерской, а въ С.-Петербурской академіи 140 руб. Женатые въ число студентовъ не принимаются. Казеннокоштные студенты, по окончаніи курса, если не изъявятъ желанія занять священнослужительское мѣсто, обязаны прослужить за каждый годъ содержанія въ академіи 1½ года по духовно-учебному вѣдомству, по назначенію начальства. По окончаніи курса, смотря по успѣхамъ, получаютъ званіе кандидата богословія (X класса) или дѣйствит. студента (XII класса).

Армянская духовная академія (вѣд. м-ва внутр. дѣлъ) въ Эчміадзинѣ (Эриванской губ.), при армянскомъ монастырѣ. Въ академію принимаются лица армяно-григоріанскаго исповѣданія безъ различія сословія и подданства, преимущественно изъ кончившихъ съ успѣхомъ ученіе, въ состоящихъ при армянск. церквяхъ и монастыряхъ учебн. заведеніяхъ и въ семинаріяхъ, по предварительн. испытаніи, производимомъ въ академіи. Академія состоитъ изъ 6-ти семинарск. классовъ и 3 высш. академич. съ годичн. курсомъ въ каждомъ. Въ академіи преподаваніе производится на армянск. языкѣ. Русскій языкъ, исторія и географія Россіи обязательны для воспитанниковъ, состоящихъ въ русскомъ подданствѣ.

Императорская римско-католическая духовная академія (вѣд. мин. внутр. дѣлъ) въ С.-Петербургѣ, учреждена для высш. образованія духовныхъ лицъ, предназначающихъ себя къ главнѣйшимъ должностямъ римско-католическ. іерархіи въ Россіи. Въ академію принимаются съ аттестатомъ семинарій и соотвѣтственн. имъ учебн. заведеній на полное содержаніе своекоштными и казеннокоштными. Вольнослушатели не допускаются. Окончившіе курсъ пріобрѣтаютъ званіе магистра, кандидата или дѣйствительнаго студента. Курсъ ученія продолжается 4 года.

Духовныя семинаріи имѣютъ цѣлью образованіе просвѣщенныхъ священнослужителей и въ нихъ принимаются православные всѣхъ сословій, при чемъ окончившіе духовныя училища—безъ экзамена, прочіе же по экзамену по предметамъ, преподаваемымъ въ духовн. училищахъ, въ возрастѣ отъ 14—18 лѣтъ Для изученія богословскихъ предметовъ въ V—VI классахъ принимаются лица не моложъ 18 лѣтъ, окончившія курсъ въ учебномъ заведеніи, по испытаніи въ богословск. предметахъ, не пройденныхъ въ свѣтск. заведеніяхъ. Окончившіе курсъ семинаріи по 1 разряду получаютъ званіе студента, соединенное съ правомъ поступленія въ духов. академіи, Томскій и Варшавскій университ., филологическіе институты и императорск. технич. училище въ Москвѣ, съ повѣрочнымъ испытаніемъ, и при поступленіи въ гражданское вѣдомство получаютъ чинъ XIV класса, а окончившіе по I разр. права не имѣютъ поступать въ

духов. акад. и при поступленіи на гражд. службу производятся въ I классн. чинъ по выслугѣ установленн. сроковъ. Полные пансіонеры платятъ за содержаніе отъ 90 до 120 руб., пансіонеры же, пользующіеся столомъ, по 45 руб.; вольноприходящіе обучаются безплатно.

Духовныя училища съ 4-классн. курсомъ; для дѣтей православнаго духовенства обученіе безплатное; за плату же принимаются православн. дѣти и друг. сословій. Въ I классъ принимаются дѣти въ возрастѣ 10—12 лѣтъ. Ученики, окончившіе полный курсъ, при поступленіи на гражданск. службу производятся въ I классн. чинъ безъ экзамена. При нѣкотор. училищахъ существуютъ общежитія, въ которыя безъ платы или съ уменьшеніемъ ея, принимаются сироты мѣстн. духовенства и дѣти бѣдныхъ изъ духовенства, лучшія по успѣхамъ въ наукахъ и поведенію.

Образцовыя начальн. школы при духовныхъ семинаріяхъ однокласс. и двухкласс. для дѣтей всѣхъ сословій.

Филологическія и педагогическія.

Императорскій историко-филологическій институтъ (вѣд. мин. народ. просв.) въ С.-Петербургѣ. Закрытое заведеніе. Имѣетъ цѣлью подготовленіе учителей по древнимъ (латинск. и греческ.) и русскому языкамъ, по словесности, исторіи и географіи для средн. учебн. заведеній. Курсъ ученія въ институтѣ 4-лѣтній. Всѣ воспитанники живутъ въ зданіи института и состоятъ на полномъ годовомъ содержаніи. Въ студенты института могутъ поступать молодые люди, имѣющіе гимназич. аттестатъ или свидѣтельство, а также окончившіе общеобразоват. курсъ духовн. семинаріи по 1 разряду. Тѣ изъ воспитанниковъ гимназіи, кои имѣютъ въ аттестатахъ по древнимъ языкамъ отмѣтки не менѣе 4, освобождаются отъ повѣрочн. испытанія, а остальные подвергаются повѣрочному испытанію. Воспитанники духовн. семинарій для поступленія въ институтъ подвергаются испытанію по древнимъ язык. въ объемѣ гимназич. курса и по русскому языку (сочиненіе на данную тему). За пользованіе казеннокоштнымъ содержаніемъ или стипендіею полагается по окончаніи курса 6-лѣтняя обязательн. служба по учебн. вѣдомству. Окончившіе полный курсъ получаютъ званіе учителей гимназіи съ правами кандидатовъ университетовъ.

Историко-филологическій институтъ князя Безбородко (вѣд. мин. нар. просв.) въ г. Нѣжинѣ, Черниг., губ. Предметы изученія, правила пріема и права при окончаніи курса тѣ же, что и въ императорскомъ историко-филологическомъ институтѣ въ С.-Петербургѣ.

Учебное отдѣленіе восточныхъ языковъ (вѣд. мин. иностр. дѣлъ) въ Петербургѣ при Азіатскомъ департам. При поступленіи — испытаніе во французск. языкѣ. Принимаются окончившіе по 1 разр. арабско-персидско-турецко-татарское отд. факультета восточн. языковъ Спб. универс. или Лазеревскій институтъ восточн. языковъ. Штатъ 6 кандид., числящихся на государств. службѣ Получаютъ готов. квартиру и 420 р. жалов. Курсъ двухлѣтній. По окончаніи курса отправляются на востокъ съ званіемъ студента въ посольствѣ или миссіи. При отдѣленіи *курсы восточныхъ языковъ для офицеровъ.*

Лазаревскій институтъ восточныхъ языковъ (вѣд. мин. нар. просв.) въ Москвѣ съ отдѣленіемъ гимназическимъ (курсъ 8 лѣтъ) и высшимъ (курсъ 3 года), гдѣ изучаютъ восточные языки. При инст. имѣется обширный пансіонъ. Въ высшіе спеціальн. классы принимаются молодые люди, имѣющіе аттестаты или свидѣтельство зрѣлости. За слушаніе лекцій 50 р. въ годъ (пополугодно). Допускаются и вольнослушатели, желающіе изучить одинъ или нѣсколько изъ преподаваемыхъ въ инст. предметовъ, плата 5 руб. за каждый предметъ. Окончившіе получ. нраво на чинъ X или XII класса.

Археологическій институтъ (вѣд. мин. нар. просв.) въ С.-Петербургѣ. Принимаются окончившіе курсъ въ высш. учебн. заведеніяхъ. Курсъ 2-лѣтній. Обученіе безплатное. Цѣль учрежденія подготовить лицъ для занятій въ архивахъ. Допускаются и вольнослушатели (которые могутъ быть и не окончившіе курса въ высш. и средн. учебн. заведеніяхъ) за полугодовую плату въ 30 р. или по 5 р. за отдѣльн. предметъ.

Учительскія семинаріи (вѣд. мин. нар. прос.). Въ семинаріи принимаютъ лицъ, не вынимавшихъ жребія по отбыванію воинск. повинности, не старше 18-лѣтъ, а вынувшихъ его и не подлежащихъ воинской повинности, до 22-хъ лѣтъ, по испытаніи въ предметахъ курса начальн. училища. Казенн. стипендіаты обязаны прослужить учителями начальн. училищъ не менѣе 4-хъ лѣтъ. Курсъ ученія въ семинар. 3-годичн.

Казанская учительская семинарія. Имѣетъ цѣлью приготовленіе учителей для инородческ. училищъ Казанск. края. Принимаются молодые люди православн. исповѣд. не моложе 15 и не старше 16 лѣтъ по выдержаніи предварит. экзамена. Курсъ 4-лѣтній. Всѣ воспитанники живутъ въ семинаріи. Плата за пансіонера 130 р. въ годъ.

Учительскіе институты. Примаютъ лицъ исключительно въ 1 классъ не моложе 16-ти и не старше 18-ти лѣтъ, успѣшно окончившихъ курсъ въ городск. училищахъ и занимавшихся при училищѣ подъ руководствомъ учителя не менѣе года. Повѣрочныя испытанія по закону Божію, русскому яз., ариѳметикѣ, геометріи, исторіи и географіи Россіи, по прогр. м-ва нар. просв.; курсъ 3-хъ лѣтній. При институтахъ имѣются общежитія. Пользовавшіеся казенн. стипендіями обязаны прослужить не менѣе 6 л. въ должности учителя городск. училища, по назначенію начальства. Плата за полный пансіонъ 150 руб. въ годъ и 50 руб. на первонач. обзаведеніе. Въ С.-Петербургск. учит. институтѣ 250 руб. въ годъ и 50 руб. единоврем. (допускаются и приходящіе съ платою 40 руб. въ годъ). Въ учит. институтѣ въ Тамбовѣ принимаются только приходящіе. Плата въ немъ 10 руб. въ годъ. Окончившіе курсъ получаютъ аттестаты на званіе учителя городск. училища и имѣютъ право на чинъ X класса. При каждомъ учительскомъ институтѣ состоитъ отдѣльн. городское училище.

С.-Петербургская земская учительская школа. Курсъ 3-хъ лѣтній безплатный. Принимаются по экзамену лица об. пола, начиная съ 17 лѣтъ. Пріемъ въ августѣ мѣс. При учительск. школѣ имѣется для практики учащихся начальная школа.

Училище для распространенія сельско-хозяйственныхъ и техническихъ знаній и приготовленіе учителей (земскихъ народныхъ школъ) въ Вяткѣ. Курсъ 4-хлѣтній. Принимаются лица не моложе 15-лѣтъ со знаніемъ въ объемѣ курса уѣздныхъ училищъ. Уроки безплатные. Воспитанники, содержимые на счетъ земства, обязаны 5 лѣтъ служить учителями въ земскихъ школахъ.

Еврейскій учительскій институтъ. (въ Вильнѣ). Курсъ 4-хъ-лѣтній. Кромѣ общ. предметовъ, которые преподаются на русск. языкѣ:—еврейскій яз., объясненіе библіи, еврейскій законъ вѣры и библейская исторія. Окончившіе курсъ пользуются правами, равными съ прочими учительск. инст., и пріобрѣтаютъ званіе учителя еврейск. начальн. училища. Плата за своекоштн. пансіонера 150 въ годъ. Пріемъ въ 1 кл. отъ 16—17 лѣтъ. При институтѣ находится одноклассное начальн. еврейское училище.

Юридическія.

Демидовскій юридическій лицей (вѣд. мин. нар. просв.) въ Ярославлѣ. Принимаются молодые люди, получившіе аттестаты или свидѣтельства зрѣлости. Студенты юридическ. факультетовъ могутъ переходить непосредственно изъ унив. въ лицей, но не позже, какъ за 3 мѣсяца до начала экзаменовъ, а студенты проч. факультетовъ до 15 октября. Посторонн. слушателями допускаются лица не моложе 17 лѣтъ, съ платою 40 р. въ годъ или по 10 р. за кажд. предметъ. Годовая плата 40 р., за слушаніе отдѣльно предметовъ по 3 р. за недѣльную годовую лекцію. Желающіе могутъ поступить въ лицейское общежитіе съ платою 250 р. въ годъ (кромѣ лѣтн. вакацій и 50 р. на первонач. обзаведеніе. Есть попечительство о недостаточн. студентахъ.

Императорское училище правовѣдѣнія (вѣд. мин. юстиціи) въ С.-Петербургѣ. Цѣль его дать высшее юридическ. образованіе молодымъ людямъ только привиллегированн. сословій: потомственн. дворянства, внесеннаго въ 5-ю или 6-ю часть родословной книги, военн. чиновъ не ниже полковника, гражданск. не ниже статскаго совѣтника. Ученіе раздѣляется на 7 годичн. классовъ (4-хъ

общеобразовательн. и 3-хъ спеціально-юридическ.); при училищѣ имѣется приготовит. классъ, который, раздѣляется на 3 годичн. отдѣленія: младшее, среднее и старшее. Учащіеся въ училищѣ раздѣляются на 4 категоріи: казеннокоштныхъ воспитанниковъ (только съ VII класса), спипендіатовъ, своекоштныхъ и экстерновъ. На казенное содержаніе принимаются лишь сыновья недостаточн. родителей—по конкурсному экзамену. Пріемъ въ тотъ или другой классъ до IV включительно производится на основ. экзаменовъ по установленн. программамъ, а допущеніе къ экзаменамъ, помимо сословныхъ правъ, опредѣляется возрастомъ желающихъ подвергнуться имъ. Для поступленія въ младшее приготовительное отдѣленіе требуется имѣть отъ 10 до 12 лѣтъ, въ среднее и старшее отдѣленіе отъ 11 до 14 лѣтъ, въ VII классъ отъ 13 до 15 и т. д. Возрастъ считается съ 1 января года поступленія. Плата годичная за своекоштн. пансіонера 600 р. Окончившіе курсъ пользуются тѣми же правами, какъ и окончившіе курсъ въ императорск. Александровскомъ лицеѣ.

Техническія и ремесленныя.

Практическій технологическій институтъ (вѣд. мин. нар. просв.) въ С.-Петербургѣ. Принимаются безъ экзамена лица, окончившія курсъ высш. учебн. заведенія; окончившія же полный курсъ въ гимназіи, реальн. училищѣ (съ дополнит. класс.), кадетск. корпусѣ или соотвѣтственн. учебн. заведеніи подвергаются состязательному испытанію по русск. языку, алгебрѣ, геометріи, тригонометріи, физикѣ въ объемѣ гимназическ. курса. При прошеніяхъ допускаются копіи. Курсъ 5-тилѣтній. Студенты занимаются теоретически и сверхъ того практически какъ въ институтѣ, такъ и на разныхъ фабрикахъ (лѣтомъ). Годовая плата за лекціи и за практич. занятія 50 р. Оканчиваютъ курсъ съ званіемъ инженеръ-технолога (чинъ X класса) или технолога (XII класса).

Практическій технологическій институтъ (вѣд. мин. нар. просв.) въ Харьковѣ. Институтъ имѣетъ устройство почти тождественное съ С.-Петербургскимъ технологич. институтомъ, а условія пріема такія же. Плата за слушаніе лекцій 50 р. въ годъ. Лица, окончившія курсъ средн. учебн. заведенія ранѣе 1890 года, на 1-ый курсъ института принимаемы не будутъ. Къ экзамену для поступленія на 2-й курсъ будутъ допускаемы только лица, окончившія ср. уч. зав. не болѣе 3-хъ лѣтъ назадъ до времени подачи прошенія о поступленіи въ институтъ. То же самое и относительно лицъ, бывшихъ въ друг. высш. учебн. завед., но не оконч. курса.

Императорское московское техническое училище (вѣд. мин. нар. просв.) имѣетъ цѣлью приготовлять механиковъ-строителей, инженеръ-механиковъ и инженеръ-технологовъ. Полный курсъ ученія раздѣляется на 6 годичныхъ класновъ: 3 общихъ и 3 спеціальныхъ, причемъ послѣдніе раздѣляются на 3 отдѣленія. Въ 1-ый общій классъ принимаются лица, окончившія полный курсъ гимназіи или реальн. училища, по провѣрочному испытанію изъ математики, физики, черченія и рисованія. Въ три приготовительные класса особыя условія пріема. Лица, выдержавшія экзамены въ испытат. коммиссіяхъ физ.-мат. факультетовъ, принимаются въ III общій классъ училища безъ экзамена. При прошеніяхъ требуются подлинные документы. Мало успѣвающіе въ общ. классахъ переводятся въ практическій разрядъ и становятся учеными мастерами. Годовая плата за пансіонера 450 р., полупансіонера 250 р. и приходящаго 150 р. Прошенія о поступленіи подаются до 15 августа.

Рижское политехническое училище (вѣд мин. нар. просв.) въ г. Ригѣ. Открытое учебное заведеніе, имѣющее цѣлью дать высшее образованіе по слѣдующимъ спеціальностямъ: сельско-хозяйственной (3-годичн. курсъ), химико-технической (4-годичн. курсъ), инженерной (4-годичн. курсъ), инженерно-механической (4-годичн. курсъ), архитектурной (4-годичн. курсъ), и коммерческой (3-годичн. курсъ). Кромѣ 7 отдѣленій при II и III курсахъ имѣются еще приготовительные курсы по двумъ спеціальностямъ: технической и коммерческой; техническій приготовительный курсъ имѣетъ цѣлью подготовить желающихъ поступить въ первыя (по порядку перечисленія) 6 отдѣленій и имѣетъ 3 годичные класса; коммерческо-приготовительный курсъ имѣетъ только 1 годичный классъ

и подготовляетъ къ поступленію въ коммерч. отдѣленіе политехнической школы. Въ училище принимаются лица, получившія аттестаты или свидѣтельства зрѣлости отъ гимназій, свидѣтельства объ успѣшномъ окончаніи курса въ реальн. училищахъ съ дополнительнымъ при нихъ классомъ или свидѣтельства о выдержаніи въ сихъ учебн. завед. соотвѣтственнаго испытанія. Въ коммерческія отдѣленія допускаются также лица, окончившія 6 классовъ реальн. училища по коммерч. отд. Лица, поступающія изъ гимназій въ технич. отдѣленія, подвергаются испытанію по начерт. геометріи, черченію и рисованію, лица же, окончивш. гимн. или реальное учил. и желающія поступить въ коммерческое отд., подвергаются испытанію по французск. и нѣмецк. языкамъ въ объемѣ курса 6 классовъ реальн. училища. Годичная плата за обученіе и въ приготов. и въ общихъ курсахъ для уроженцевъ лифляндск., курляндск. и эстляндск. губ. 150 р., для прочихъ 160 р. въ годъ.

Гельсингфорскій политехническій институтъ состоитъ изъ 5 отдѣленій: архитектурн., машиностроительн., межевого (въ каждомъ 4-лѣтн. курсъ) и химико-техническ. (3-лѣтн. курсъ).

Электро-техническій институтъ въ С.-Петербургѣ имѣетъ цѣлью доставлять спеціальное образованіе, необходимое для занятія техническ. и административн. должностей по вѣдомству почтъ и телеграфовъ, а равно подготовлять преподавателей для мѣстн. почтово-телеграфныхъ школъ. Въ институтѣ 4 класса съ годичн. курсомъ въ каждомъ. Въ институтъ принимаются русскіе подданные христіанск. исповѣданія, успѣшно окончившіе полный курсъ гимназіи, реальн. училищъ (съ дополнит. классомъ) и друг. средн. учебн. заведеній по конкурснымъ экзаменамъ, письмен. и устн. изъ ариѳметики, алгебры и геометріи, прямолинейной тригонометріи, по русскому языку (письмен.), по физикѣ (устн.), французск. и нѣмецк. языкамъ (чтеніе и письмо). Лица, окончившія физ.-мат. фак. одного изъ унив., принимаются на III курсъ по экзам. изъ спеціальн. предм. I и II к. инст. Пріемъ въ институтъ посторонннихъ лицъ допускается только въ случаѣ недостатка поступающихъ изъ числа служащихъ въ почтово-телеграфномъ вѣдомствѣ. Къ прош. могутъ быть приложены вмѣсто документовъ ихъ засвидѣтельствованныя копіи. Окончившіе (получившіе во время ученія стипендіи) курсъ въ институтѣ обязаны вслѣдъ за выходомъ изъ этого заведенія прослужить въ вѣдомствѣ почтъ и телеграфовъ $1^1/_2$ года за каждый учебный годъ, въ который они пользовались стипендіями. Платы за слушаніе лекцій не полагается. Окончившіе удовлетворительно курсъ въ институтѣ получаютъ званіе телеграфнаго техника I-го и II-го разряд., соотвѣтственно оказаннымъ ими успѣхамъ, и по опредѣленію на службу утверждаются въ чинахъ: техники I разр. XII класса, а техники II разряда XIV класса. Техники I-го разряда, представившіе доказательства научн. и практическ. занятій по своей спеціальности не ранѣе года послѣ окончанія курса, могутъ быть удостоены званія телеграфныхъ инженеровъ.

Промышленныя училища (утвержд. 26 іюня 1889 года) имѣютъ цѣлью распространеніе въ имперіи средн. и низш. техническаго и ремесленнаго образованія; первыя готовятъ помощниковъ инженеровъ и друг. высш. руководителей промышленнаго дѣла, вторыя — руководителей труда рабочихъ въ промышленныхъ заведеніяхъ.

Промышленныя училища раздѣляются на *среднія* (4-классныя), *низшія* (3-классныя) и *ремесленныя* (3-классныя) училища. *Среднія* подраздѣляются на механико-техническія, химико-техническія, строительно-техническія, горнозаводско-техническія и сельско-хозяйственно-техническія. Допускается также соединеніе низшаго и средняго промышленныхъ училищъ, въ которыхъ курсъ продолжается не менѣе 7 лѣтъ. Пріемъ дѣтей всѣхъ сословій и вѣроисповѣданій.

Для поступленія въ *среднее* промышленное училище требуются познанія (аттестатъ) въ объемѣ 5 класс. реальн. или равнаго ему училища; въ *низшее* — познанія въ объемѣ курса городск. училища (по полож. 31 мая 1872 г. уѣздн.) или 2-классн. сельскаго и въ *ремесленное* — окончившіе курсъ въ сельскомъ начальн. или церковно-приход. училищѣ.

Лица, не имѣющія вышепоименованныхъ свидѣтельствъ, но которыя проработали не менѣе 2 лѣтъ въ какомъ либо промышленномъ заведеніи, могутъ поступать въ училища по предварительному испытанію.

Окончившія среднія промышленныя училища получаютъ званіе техника соотвѣтственной спеціальности, пользуются по отбыванію воинск. повинности правами оканчивающихъ въ среднеучебн. заведеніяхъ и могутъ поступать въ высшія спеціальн. учебн. заведенія наравнѣ съ окончившими среднеучебныя заведенія.

Окончившія низш. промышленн., а также ремесленн. училища удостоиваются званія техника только послѣ непрерывной 2—3 лѣтней промышленной дѣятельности.

Иркутское промышленное училище. Курсъ соотвѣтствуетъ курсу 5 перв. классовъ реальн. училища или 4 класс. средн. механико-техническ. училища. Ученіе продолжается 6 лѣтъ.

Красноуфимское промышленное училище (среднее горнозаводское и сельско-хозяйственное техническое училище).

Александровское техническое училище (вѣд. м-ства финанс.) въ Череповцѣ, Новгородск. губ., принимаетъ 12—14 лѣтн. мальчиковъ всѣхъ сословій, съ годов. платою за пансіонъ 180 руб. и единоврем. 20 руб., съ приходящихъ 12 руб. и единоврем. 10 руб., за что ученики пользуются отъ училища инструментами и пособіями. Курсъ 6-лѣтній. Первые 4 года посвящаются теоретическ. обученію и практическ. занятіямъ въ учебн. мастерскихъ, а послѣдніе 2—практикѣ на заводѣ. Выпускъ мастерами, подмастерьями—машинистами и заводскими чертежниками. Пріемъ допускается только въ 1 классъ.

Омское техническое училище. Въ уч. принимаются лица, окончившія уѣздн. и городск. училища или-же 4 кл. гимн. или реальн. учил., по провѣрочному испытанію. Курсъ 4-лѣтній. Плата за пансіонера 200 руб. въ годъ.

Комиссаровское техническое училище въ Москвѣ. Учебный курсъ училища раздѣляется на 7 годичн. классовъ, изъ которыхъ 2 спеціальные. Въ 1-ый классъ принимаются дѣти отъ 10—13 лѣтъ, имѣющія познанія, соотвѣтствующія курсу сельск. одноклассн. училища. Въ два спеціальные кл. пріемъ учениковъ не допускается. Плата за пансіонера 300 руб., за полупанс. 150 руб., за приходящихъ 75 руб. въ годъ. Сверхъ того на первонач. обзаведеніе по 30 руб. Мало способные изъ 4-го класса могутъ быть, по постановленію совѣта, оставляемы на 2 года при училищѣ въ качествѣ практикантовъ для работы въ мастерскихъ. Окончившіе успѣшно курсъ пользуются правами окончившихъ курсъ реальн. училищъ и могутъ быть удостоены званія техника по механическому дѣлу. При отбываніи воинск. повинности ученики, окончившіе полный курсъ, пользуются правами окончившихъ курсъ въ учебномъ завед. первыхъ двухъ разр.

Кунгурское техническое — Губкина — училище принимаетъ безъ экзамена окончившихъ курсъ въ трехъ и четырехклассн. городск. училищахъ мин. нар. просв.; остальныхъ-же по соотвѣтствующему испытанію. Курсъ ученія 4-лѣтній. Плата за полнаго пансіонера 200 руб. въ годъ, за приходящаго 40 руб. Ученики, окончившіе полный курсъ ученія, пользуются льготою 2 разр. при отбываніи воинск. повинн.

Техническое училище Императорскаго фарфороваго завода близъ Петербурга.

Высшее ремесленное училище въ Лодзи съ 6 класс. съ годичнымъ курсомъ каждый. Преподаваніе по русски. Пріемъ въ возрастѣ отъ 10 лѣтъ, по экзамену, плата 20 руб. въ годъ. Окончившіе успѣшно курсъ училища могутъ поступать въ высшія спеціальн. заведенія наравнѣ съ окончившими полный курсъ гимназіи или реальн. училища.

Ремесленное училище Цесаревича Николая (дома призр. и ремесл. образов. бѣдн. дѣтей). Въ 1-й классъ поступаютъ отъ 12 до 15-лѣтняго возраста по экзамену, соотвѣтствующему полному курсу начальн. городск. училищъ. Курсъ 5-лѣтній. Годовая плата за пансіонеровъ 250 руб. Выпускъ мастеромъ или подмастерьемъ.

Ремесленное горецкое училище въ Горкахъ (Могил. губ.), съ практическ. обученіемъ на механическомъ заводѣ 4 дня и теоретическимъ 2 дня въ недѣлю. Принимаютъ преимущественно лицъ податн. сословія не моложе 15 лѣтъ. Курсъ 5-лѣтній. Съ 4-го класса воспитанники могутъ имѣть заработки. Всѣ воспитанники училища приходящіе. Окончившіе курсъ ремесл. уч. пользуются правами 4-го разр.

Казанское ремесленное училище Императора Александра II. Курсъ 6-лѣтній, для жителей г. Казани безплатный, иногородные платятъ 1 р. 50 к. въ мѣсяцъ. Въ училище принимаются дѣти отъ 11½ лѣтъ.

Набилковское ремесленное учебное заведеніе (вѣд. Имп. человѣкол. общ.) въ Москвѣ. Курсъ 5-лѣтній.

Кулибинское ремесленное училище (вѣд. мин. внутр. дѣлъ) въ Нижнемъ-Новгородѣ. Принимаются дѣти въ возрастѣ 12—15 лѣтъ. Курсъ 5 или 6-лѣтній, смотря по ремесламъ. Плата за пансіонера 120 р., за полупансіонера 50 р. въ годъ, за приходящихъ 20 руб. Приходящіе пользуются учебно-ремесленн. пособіями и вечернимъ чаемъ.

Ремесленное училище Императорскаго русскаго техническаго общества въ С.-Петербургѣ. Курсъ 3-лѣтній; пріемный возрастъ отъ 12 лѣтъ. Плата 20 р. въ годъ. Поступаютъ въ младшій классъ имѣющіе знаніе курса начальной школы.

Охтенское ремесленное училище (въ С.-Петербургѣ). Для всѣхъ сословій Предметы обученія общеобразовательные и ремесленные. Курсъ 4-лѣтній. Пріемный возрастъ отъ 12—14 лѣтъ.

Школа печатнаго дѣла Императорскаго русскаго техническаго общества въ С.-Петербургѣ предназначена для учениковъ печатнаго дѣла, состоящихъ на дѣйствительной работѣ. Курсъ ученія 2-лѣтній, кромѣ приготовительнаго класса. Пріемный возрасть 14 лѣтъ, причемъ требуется знаніе въ объемѣ курса начальн. народн. училища. Занятіе въ школѣ происходитъ по вечерамъ. Плата 12 руб.

Техническіе ремесленные, рисовальные и чертежные классы и школы Императорскаго русскаго техническаго общества. Пріемъ рабочихъ, окончившихъ въ общеобразовательныхъ школахъ общества или-же имѣющихъ соотвѣтственныя познанія. Курсъ 2-лѣтній.

Телеграфная школа въ С.-Петербургѣ для лицъ не моложе 18 лѣтъ, основательно знающихъ французскій и нѣмецкій языки. Окончившіе курсъ имѣютъ право поступить на службу телеграфнаго вѣдомства.

Петербургское пробирное училище для лицъ не моложе 16 лѣтъ. Курсъ 3-лѣтній; выпускъ пробирщикомъ.

Инженерныя.

Институтъ инженеровъ путей сообщенія Императора Александра I (вѣд. мин- путей сообщ.) имѣетъ цѣлью образовать инженеровъ по части путей сообщенія и друг. сооруженій. Курсъ 5-лѣтній. На 1-й курсъ принимаются окончившіе курсъ въ реальн. училищахъ и гимназіяхъ, а также въ высш. учебн. завед., по провѣрочному испытанію изъ математики и физики въ объемѣ курса гимназій и изъ русск. языка. При прошеніяхъ м. б. приложены копіи документовъ. Отъ желающихъ поступить требуется представленіе медицинск. свидѣтельства о здоровомъ состояніи органовъ слуха и зрѣнія. Лица, окончившія курсъ въ математич. факультетѣ университетовъ или въ высш. техническ. учебн. заведеніяхъ, подвергаются для поступленія на 3-й курсъ испытанію по рисов. и черченію геометрическому, топографическ. и инженерн. Годовая плата 100 р. Выпускъ съ правомъ на чинъ X или XII класса.

Институтъ гражданскихъ инженеровъ императора Николая I (вѣд. мин. внутр. дѣлъ) въ С.-Петербургѣ. Въ инст. принимаются молодые люди, окончившіе полный курсъ въ гимназіяхъ, реальн. училищахъ (съ дополнит. классомъ) или равныхъ имъ учебн. заведеніяхъ по повѣрочн. состязательн. экзамену по рисованію (орнаментовъ), математикѣ и одному изъ нов. языковъ. При прошеніяхъ о принятіи въ число студентовъ допускаются копіи съ документовъ. Курсъ 5-лѣтній. Плата 25 руб. въ полугодіе. Окончившіе курсъ получаютъ званіе гражданск. инженеровъ (чинъ X, XII и XIV классовъ).

Московское Инженерное училище вѣдомства путей сообщенія (Положеніе Высочайше утвержд. 23 мая 1896 г.) есть высшее учебное заведеніе, имѣющее цѣлью спеціальное образованіе лицъ, посвящающихъ себя преимущественно практической дѣятельности по устройству и эксплуатаціи путей сообщенія.

Учебный курсъ въ училищѣ продолжается 3 года и раздѣляется на 3 годичныхъ курса. Для практич. усовершенствованія окончившіе теоретическій курсъ командируются на строительную или вообще инженерную практику на 2 строительныхъ періода, считая въ томъ числѣ и строительный періодъ года окончанія выпускн. экзаменовъ. Въ училищѣ преподаются: 1) Законъ Божій 2) высшая математика 3) начертательная геометрія съ приложеніями, 4) топографія и геодезія, 5) механика: теоретическая, строительная и прикладная, съ электро-техникой, 6) физика, 7) химія, 8) физическая геологія съ петрографіей, 9) гражданская архитектура, 10) строительное искусство: а) общія начала съ технологіею строительн. матеріаловъ, б) сухопутныя сообщенія (шоссейныя и грунтовыя дороги, мосты, постройка и эксплуатація желѣзн. дорогъ), в) гидротехническія сооруженія (водяныя сообщенія, портов. сооруженія, осушеніе, орошеніе, водопроводы и водостоки), 11) законовѣдѣніе, 12) черченіе и рисованіе, 13) начала счетоводства, составленіе смѣтъ и техническ. отчетность, 14) иностранн. языки: а) французскій, б) нѣмецк. и в) англійск., изъ коихъ изученіе одного обязательно. При училищѣ могутъ, съ разрѣшенія министра путей сообщенія, преподаваться необязательные для студентовъ предметы, не значащіеся въ учебн. планѣ, но относящіеся до спеціальности инженера путей сообщенія. Независимо отъ исчисленн. предметовъ, въ составъ учебн. курса входятъ упражненія въ составленіи проектовъ инженерн. сооруженій, а также практическія занятія по инженерному дѣлу, какъ въ училищѣ, такъ и внѣ онаго.

Въ студенты училища на 1-й курсъ принимаются русскіе подданные: 1) имѣющіе аттестаты или свидѣтельства объ окончаніи курса въ высш. учебн. заведеніяхъ, 2) получившіе аттестаты зрѣлости отъ гимназій м-ства народн. просвѣщ., а равно свидѣтельства объ успѣшн. окончаніи курса въ реальн. училищахъ съ дополнительн. при нихъ классомъ, и 3) имѣющіе аттестаты или свидѣтельства отъ друг. средн. учебн. заведеній, курсъ котор. будетъ признанъ министромъ путей сообщенія, по соглашенію съ министр. народн. просвѣщ., достаточнымъ для поступленія въ училище. Евреи въ училище не принимаются. Лица, окончившія курсъ университета по физико-математическ. факультету, а также курсъ высш. технологическ. учебн. заведеній, принимаются на 1-й курсъ училища безъ испытанія, а на 2-й курсъ онаго — по выдержаніи повѣрочн. испытанія въ знаніи предметовъ, преподаваемыхъ на 1-мъ курсѣ. Пріемъ на 1-й курсъ училища остальныхъ лицъ, упомянутыхъ выше, совершается по повѣрочн. испытаніи изъ предметовъ курса средн. учебн. заведеній. Если число желающихъ поступить въ училище будетъ превышать число свободн. въ ономъ вакансій, то между кандидатами, обязанными выдержать повѣрочное испытаніе, производится состязательное испытаніе изъ означенн. предметовъ.

Воспитанники училища обязаны проживать въ устроенн. при ономъ общежитіи. Исключенія могутъ быть допускаемы только для проживающихъ у родителей и близкихъ родственниковъ. Воспитанники уплачиваютъ за содержаніе и ученіе по 400 руб. въ годъ, а если проживаютъ у родителей или близкихъ родственниковъ, то по 100 р. въ годъ собственно за ученіе. Плата сія вносится впередъ за каждое полугодіе. Оставившимъ училище или уволеннымъ изъ него внесенная за содержаніе и ученіе плата не возвращается.

Для недостаточн. воспитанниковъ, преимущественно тѣхъ, кои не могутъ вносить платы за содержаніе и ученіе по измѣнившимся обстоятельствамъ ихъ родителей и опекуновъ, при училищѣ могутъ быть учреждаемы частн. стипендіи, размѣръ и порядокъ выдачи которыхъ устанавливаются особыми положеніями о таковыхъ стипендіяхъ. Воспитанники обязаны носить присвоенную имъ форменную одежду. Лица, прошедшія курсъ въ училищѣ и успѣшно выдержавшія установленн. выпускныя испытанія, по представленіи ими удостовѣренія отъ техническ. начальства объ успѣшныхъ занятіяхъ на обязательной практикѣ въ теченіе 2-хъ строительн. періодовъ и по одобреніи совѣтомъ отчетовъ, составленныхъ воспитанниками объ ихъ занятіяхъ и работахъ на практикѣ, получаютъ дипломъ на званіе *инженера-строителя*, съ правомъ на производство строительныхъ работъ и на составленіе проектовъ сооруженій, за исключен. проектовъ сложныхъ механизмовъ. Инженерамъ — строителямъ, успѣшно выдержавшимъ при институтѣ инженеровъ путей сообщенія Императора Александра I дополнит. испытаніе по особой программѣ, предоставляется

званіе *инженеровъ путей сообщенія*. Окончившіе полный теоретич. курсъ училища получаютъ въ томъ установленныя свидѣтельства, причемъ тѣ изъ нихъ, кои состоятъ на обязат. практикѣ, именуются *практикантами училища*. Окончаніе теоретическ. курса не сообщаетъ означеннымъ лицамъ особыхъ правъ ни по государств. службѣ, ни по производству строительн. работъ. Учащіеся въ училищѣ, считая въ числѣ таковыхъ и практикантовъ училища, пользуются отсрочкою по отбыванію воинск. повинности до 27 лѣтъ. Лица, по образованію имѣющія право на поступленіе въ училище и прослужившія на технической практикѣ не менѣе 2-хъ лѣтъ, могутъ получить званіе *инженера строителя* съ присвоенными оному правами, по выдержаніи ими испытанія изъ установленнаго въ училищѣ курса.

Школа строительныхъ десятниковъ (импер. русск. технич. общ. въ Петербургѣ). Курсъ двухлѣтній. Пріемъ рабочихъ, пробывшихъ на постройкахъ не менѣе 2-хъ лѣтъ и знающихъ главн. молитвы, чтеніе, письмо и 4 основ. ариѳметическ. правила. Лѣтнее время ученики проводятъ на работѣ. Плата 10 руб. въ годъ.

Желѣзнодорожныя.

Техническія желѣзнодорожныя училища (вѣд. мин. путей сообщ.) имѣютъ цѣлью приготовленіе машинистовъ, ихъ помощниковъ, мастеровъ машиннаго и дорожнаго дѣла и другихъ второстепенн. служащихъ по техническ. части, преимуществ. изъ дѣтей желѣзнодорожн. служащихъ. Училища состоятъ изъ 4-хъ классовъ: приготовительнаго и 3-хъ техническихъ. Въ учил. принимаются только русскіе подданные отъ 14—17 лѣтъ, причемъ пріемъ бываетъ только въ 1 классъ по программѣ 2-классн. уѣздн., городск., сельскихъ или церковно-приходск. училищъ. Окончившіе полный курсъ пользуются по отбыванію воинск. повинности правами окончившихъ курсъ въ учебныхъ завед. III разр.

Дельвиговское желѣзнодорожное училище въ Москвѣ для дѣтей лицъ, служащихъ на желѣзн. дорогахъ, и постороннн. лицъ въ возрастѣ отъ 13 –15 л. Для поступленія въ спец. отдѣленіе нужно имѣть свѣдѣнія курса общеобразовательн. отдѣленія. За обученіе, учебн. пособ. и обѣдъ взимается 23 руб. въ годъ. Плата за пансіонера 150 руб. въ годъ.

Вышневолоцкое училище кондукторовъ путей сообщенія. Училище имѣетъ цѣлью образованіе второстепенныхъ техниковъ для инженерной службы по вѣд. пут. сообщ. Принимаются только русск. подданные не моложе 14 и не старше 17 лѣтъ отъ роду. Для поступленія въ уч. требуется знаніе полнаго курса уѣздн. или городск. училища вѣдомства мин. нар. просв. При училищѣ 3 класса, по окончаніи котор. ученики занимаются 2 года практическ. занятіями. Годовая плата за обученіе 12 рублей. Стипендіаты получаютъ отъ казны ежегодное пособіе въ размѣрѣ 120 руб. Окончившіе курсъ пользуются по отбыванію воинск. повин. льготами 2 разр.

Ольвіопольское ж.-д. училище. Общеобразоват. и спеціальн. классы; въ послѣднемъ проходятся столярн. и слесарн. ремесла, а также и паровозо-сборное дѣло.

Коммерческія.

Коммерческія учебныя заведенія (положеніе Высочайше утверждено 15 апр. 1896 г.) Для распространенія въ Россійской имперіи коммерческ. знаній, могутъ быть учреждаемы коммерческія учебныя заведенія слѣд. разрядовъ: 1) *Торговые классы* 2) *торговыя школы*, 3) *коммерческія училища*, 4) *курсы коммерческихъ знаній*. Всѣ эти учебныя заведенія, за установленными особыми изъятіями, состоятъ въ вѣдѣніи м-ва финансовъ и открываются съ разрѣшенія министра финансовъ, причемъ эти заведенія каждаго изъ поименованныхъ разрядовъ могутъ существовать или отдѣльно, или въ соединеніи съ подобными заведеніями друг. разрядовъ. *При торговыхъ классахъ, торговыхъ школахъ и коммерческихъ училищахъ* могутъ быть открываемы приготовительные классы для подготовленія къ поступленію въ эти классы.

Торговые классы имѣютъ цѣлью сообщать лицамъ всѣхъ возрастовъ, не моложе 12 лѣтъ, преимущественно изъ состоящихъ на службѣ въ торгово-промышленн. учрежденіяхъ, начальн. коммерческ. познанія, необходимыя въ торговомъ дѣлѣ. Для поступленія требуется представленіе свидѣтельства объ окончаніи курса въ начальн. или церковно-приходск., или одно-классномъ—сельскомъ, или же городск. приходскомъ училищѣ м-ства народн. просвѣщ., или выдержаніе соотвѣтственн. испытанія. Въ приготовительные классы принимаются и и безграмотные. Курсъ ученія двухъ-лѣтній, причемъ занятія могутъ происходить и въ вечерніе часы, и распредѣляются такимъ образомъ, чтобы не препятствовать посѣщенію классовъ лицами, состоящими на службѣ въ торгово-промышленн. учрежденіяхъ. Учащимся предоставляется право обучаться не всѣмъ преподаваемымъ предметамъ, а только нѣкоторымъ по ихъ собственн. выбору. Успѣшно выдержавшіе испытаніе изъ Закона Божія, русскаго языка и ариѳметики съ коммерческими изчисленіями, получаютъ свидѣтельство по отбыванію воинск. повинности, пользуются правами окончившихъ курсъ учебн. зав. 4-го разряда.

Торговыя школы имѣютъ цѣлью приготовлять учащихся въ нихъ къ службѣ въ торгово-промышленныхъ учрежденіяхъ. Для поступленія требуется представленія свидѣтельства объ окончаніи курса двухкласснаго сельск. училища м-ва народн. просвѣщ. или о выдержаніи соотвѣтств. испытанія. Пріемный возрастъ отъ 12 — 15 лѣтъ. Школы могутъ быть одно-классныя съ годичнымъ курсомъ, и 3-хъ классныя — съ 3-хъ годичнымъ, хотя и въ тѣхъ, и въ другихъ срокъ обученія можетъ быть продолженъ еще на одинъ годъ, съ разрѣшенія министра финансовъ. Ученики одноклассныхъ школъ и старшаго класса трехкласс. школъ могутъ быть раздѣлены на 2 отдѣленія, изъ коихъ въ одномъ преобладающее значеніе въ преподаваніи дается бухгалтеріи, а въ другомъ — практическому знакомству съ главнѣйшими мѣстными товарами. Программа обученія *одноклассныхъ школъ.*

Законъ Божій, русскій языкъ, коммерч. ариѳметика, бухгалтерія съ коммерческ. корреспонденціею, коммерч. географія Россіи, (преимущественн. мѣстн. торговый районъ), каллиграфія, а также друг. свѣдѣнія, необходимыя для веденія торговаго дѣла; 2) *Въ трехклассныхъ*: Законъ Божій, русскій языкъ, бухгалтерія, коммерція въ связи съ свѣдѣніями по торговому и промышленному законодательству, коммерч. ариѳметика въ связи съ необходим. свѣдѣніями изъ алгебры, основанія геометріи, отечественн. исторія, коммерч. географія Россіи, коммерч. корреспонденція, свѣдѣнія о товарахъ мѣстнаго торговаго района, каллиграфія. Кромѣ того, въ случаѣ распредѣленія учениковъ школы на 2 отдѣленія, на *бухгалтерскомъ* отд. назначаются дополнительные практич. занятія по бухгалтеріи, а на *товарномъ* отд. проходится болѣе подробный практическ. курсъ о товарахъ мѣстн. района въ связи съ необходим. свѣдѣніями изъ естествознанія. Могутъ также преподаваться *иностранные языки*. Окончившіе курсъ одноклассн. и трехклассн. торговыхъ школъ, по отбываніи воинск. повинности пользуются правами окончившихъ курсъ учебн. завед 3-го разр. Кромѣ того, окончившимъ курсъ трехклассн. школъ предоставляется право на полученіе званія *личнаго почетнаго гражданина*, но не иначе, какъ по прослуженіи 10-ти лѣтъ въ торгов. или промышлен. учрежденіяхъ въ должностяхъ конторщиковъ, приказчиковъ, бухгалтеровъ и т. д. и по представленіи отъ хозяевъ или управляющихъ оныхъ надлежащимъ образомъ засвидѣтельствованныхъ удостовѣреній.

Коммерческія училища, 7-классныя и 3-хъ классныя имѣютъ цѣлью: первыя, давать учащимся общее и коммерческое образованіе, а вторыя—только коммерческое.

Въ 1-й классъ семиклассныхъ коммерческихъ училищъ принимаются дѣти, начиная съ 10-ти лѣтн. возраста, имѣющія познанія, требуемыя для поступленія въ 1-й классъ реальн. училищъ, а желающія поступить въ слѣдующіе классы должны имѣть соотвѣтственныя классу познанія. Въ 1-й классъ 3-хъ классн. училищъ принимаются лица соотвѣтств. возраста, имѣющія познанія въ объемѣ 4-хъ первыхъ классовъ реальн. училища. Во всякомъ случаѣ, для поступленія въ коммерч. училище необходимо выдержаніе дополнительн. экзамена изъ новыхъ языковъ. Семиклассныя и трехклассныя коммерческія училища принадлежатъ къ разряду среднихъ учебн. заведеній. Полный курсъ ученія въ 7-ми класс-

ныхъ училищахъ продолжается 7 лѣтъ, а въ 3-хъ классныхъ — 3 года. Какъ въ 7-ми классныхъ, такъ и въ 3-хъ классныхъ, курсъ ученія можетъ быть продолженъ, съ разрѣшенія Министра Финансовъ, на одинъ годъ. Въ *семиклассныхъ коммерческихъ училищахъ* преподаются: Законъ Божій, русскій языкъ и словесность, 2 новыхъ языка, исторія, географія, математика, естественная исторія, физика, коммерческая ариѳметика, бухгалтерія (теорет. и практич., коммерческ. корреспонденція (на русск. и иностр. языкахъ), политическая экономія, законовѣдѣніе (преимуществ. торговое и промышленн.), химія и товаровѣдѣніе съ технологіею (а также практич. занятія въ лабораторіи по химіи и товаровѣдѣнію), коммерч. географія (преимущественно Россіи), каллиграфія, рисованіе и гимнастика. Въ качествѣ не обязательныхъ предметовъ, преподаются также стенографія, пѣніе, музыка и танцы. Выборъ новыхъ языковъ для обязательн. преподованія зависитъ отъ мѣстн. условій. Съ разрѣшенія министра финансовъ, могутъ быть преподаваемы и другіе спеціальн. предметы, которые окажутся необходимыми по мѣстн. условіямъ.

Трехклассныя коммерческія училища, по курсу ученія, соотвѣтствуютъ тремъ старшимъ классамъ семиклассныхъ коммерческ. училищъ. Въ нихъ преподаются, главнымъ образомъ, предметы, относящіеся до коммерческой спеціальности.

Курсы коммерческихъ знаній, мужскіе и женскіе, имѣютъ цѣлью сообщать познанія по одному или нѣсколькимъ предметамъ коммерч. спеціальности. На этихъ курсахъ могутъ преподаваться также русскій и иностранные языки. Выборъ преподоваемыхъ на курсахъ предметовъ и опредѣленіе продолжительности и объема преподаванія ихъ, а также степени предварительной подготовки лицъ, поступающихъ на курсы находятся въ зависимости отъ мѣстныхъ условій и утверждаются министромъ финансовъ. Содержаніе женскихъ курсовъ коммерческихъ знаній можетъ быть предоставляемо лицамъ женскаго пола.

Московская практическая академія коммерческихъ наукъ. Принимаются дѣти почетн. гражданъ, купцовъ, мѣщанъ и иностранцевъ купеческ. сословія въ возрастѣ отъ 9 до 11 лѣтъ (въ приготовит. классъ). Плата за полнаго пансіонера 500 р., пансіонера (не получ. отъ заведен. ни одежды, ни учебныхъ пособій) 400 р., полупансіонера (пользуются завтракомъ, но не живутъ въ академіи) 350 р. и за приходящихъ учениковъ 250 р. Кромѣ того съ пансіонеровъ взимается единоврем. на первоначальн. обзаведеніе 35 р., а съ полупансіонера и приходящихъ 20 р. Въ академіи 8 класс.: 6 общеобразоват. и 2 спеціальн., кромѣ того имѣется приготов. классъ. Окончившіе съ отличн. успѣхомъ полный курсъ награждаются званіемъ *личнаго почетнаго гражданина.*

Московское и С.-Петербургское коммерческія училища. Принимаются по испытаніи въ Московское училище отъ 10 до 12 лѣтъ, въ С.-Петербургское отъ 9 до 11 лѣтъ. Своекоштные платятъ: въ С.-Петербургѣ 450 р., въ Москвѣ 300 руб., а приходящіе соотвѣтственно 200 и 150 р. Въ число пансіонеровъ моск. куп. общества принимаются сыновья обѣднѣвшихъ купцовъ и мѣщанъ, принадлежавшихъ раньше къ купеческ. сословію. Курсъ 8-ми лѣтній. Окончившіе въ нихъ курсъ удостаиваются званія *кандидатовъ коммерціи* съ правомъ, при поступленіи на службу, на чинъ XIV кл.

Александровское коммерческое училище въ Москвѣ основано Московск. биржевымъ обществомъ. Курсъ 7-ми лѣтній: 5 общеобразоват. и 2 спеціальн. класса. Плата за панс. 400 руб. въ годъ. Окончившіе курсъ 3-го класса не (считая приготовительныхъ) пользуются льготою 3-го разр., а не окончившіе курса 3-го класса льготою 4-го разр. по отбыванію воинск. повинности. При учил. имѣется *начальная школа*, куда принимаются дѣти только христіанск. исповѣданій въ возрастѣ отъ 7 — 11 лѣтъ за плату 100 руб. въ годъ за первые 2 класса, а въ 3-мъ классѣ *школы* и въ самомъ училищѣ плата 150 руб. въ годъ. Окончившіе курсъ училища получ. званіе *кандидатовъ коммерціи* и званіе *личн. поч. гражд.*

Одесское коммерческое училище. Училище это раздѣляется на 2 заведенія: спеціально-коммерческое и приготовительное. Въ приготовительное училище принимаются дѣти отъ 10 до 14 лѣтъ, въ спеціальное отъ 15 лѣтъ. Окончившимъ съ успѣхомъ курсъ приготов. училища присваиваются права учениковъ уѣздн. училищъ. Ученики спеціально-коммерч. учил., успѣшно окончившіе

курсъ, получаютъ званіе *личн. почетн. гражданина.* Въ училище допускаются вольнослушатели, которые, по выдержаніи окончат. экзамена удостаиваются одинаковыхъ съ учениками аттестатовъ. Кромѣ нѣм. и франц. языковъ въ училищѣ преподаются англійск., итальянск. и новогреч. языки. Плата за ученіе 100 руб. въ годъ.

Петровское училище С.-Петербургскаго купеческаго общества открыто для дѣтей купеческ. сослов. г. С.-Петербурга, имѣетъ одинъ приготовительн., 5 общ. и 2 спеціальн. класса. Прошенія о пріемѣ подаются на имя попечительн. совѣта училища. Въ приготов. кл. принимаются дѣти отъ 9 до 11 лѣтъ Всѣ. ученики приходящіе; плата 125 руб. въ годъ, по полугодно штатъ 600 учениковъ. Окончившіе курсъ пользуются льготою 1-го разряда и получаютъ званіе *личн. почетн. гражданина*; окончившіе съ отличіемъ удостаиваются званія *кандидата коммерціи.*

Харьковское коммерческое училище. Училище учреждено харьк. купеч. общ. въ ознаменованіе чуднаго спасенія Государя Императора, Государыни Императрицы и всей Августѣйшей семьи 17-го окт. 1888 года. Училище принадлежитъ къ разряду средн. учебн. зав. и имѣетъ цѣлью общее и спеціальное образованіе. Принимаются дѣти купеч., мѣщанск. и крестьянск. сословій. Окончившіе съ успѣхомъ полный курсъ удостаиваются званія *личн. почетн. гражданина*; окончившіе съ отличіемъ удостаиваются званія *кандидата коммерціи.* Полный курсъ ученія продолжается 8 лѣтъ: одинъ приготов. классъ, 5 общихъ и 2 спеціальныхъ.

Частные курсы коммерческихъ знаній (Владимірскій пр., 13). Курсы состоятъ изъ 2-хъ паралл. отдѣленій съ русскимъ и нѣмецкимъ преподават. язык., лекціи читаются по вечерамъ 2 или 3 раза въ недѣлю. Плата 150 руб. въ годъ. На курсы могутъ поступать лица обоего пола.

Набилковское учил. въ Москвѣ для приготовленія бухгалтеровъ въ торгов. и промышленн. заведенія.

Земледѣльческія и лѣсныя.

Лѣсной институтъ въ С.-Петербургѣ (вѣд. мин. землед. и госуд. имущ.) есть высшее учебн. заведеніе, дающее молодымъ людямъ образованіе по всѣмъ лѣснымъ наукамъ. Окончившіе полный, 4-хъ годичный, курсъ удостаиваются званія ученаго лѣсовода 1-го и 2-го разряд., смотря по успѣхамъ, и пользуются правами, предоставленными получающимъ дипломы 1-го и 2-го разряд. россійск. университетовъ. Въ слушатели принимаются молодые люди всѣхъ сословій, достигшіе 17-ти лѣтняго возраста и окончившіе полный курсъ въ средн. учебн. заведеніяхъ по выдержаніи въ институтѣ съ 1-го по 10-е сентября конкурсн. испытаній по ариѳметикѣ, алгебрѣ, геометріи, тригонометріи, физикѣ и русск. языку въ объемѣ гимназич. курса; окончившіе же курсъ въ высш. учебн. заведеніяхъ, принимаются внѣ конкурса и безъ повѣрочн. испытанія. Прошенія о пріемѣ, съ приложеніемъ документовъ (копіи съ документовъ, равно прошенія безъ документовъ или съ частью ихъ не принимаются), должны быть представлены директору института не позже 20-го августа. Слушатели платятъ за лекціи по 25 руб. за каждое полугодіе; живущіе же въ зданіи института вносятъ сверхъ того за помѣщеніе съ отопленіемъ и освѣщеніемъ плату въ размѣрѣ 40 руб. въ годъ.

Московско-сельско-хозяйственный институтъ въ Петровско-разумовскомъ имѣніи подъ Москвой, съ 2-мя отдѣленіями: сельско-хозяйственнымъ и сельскохозяйственнымъ—инженернымъ. Главнѣйшія условія пріема заключаются въ слѣдующемъ: въ студенты института принимаются: а) имѣющіе аттестаты или свидѣтельства объ оконч. курса въ высш. учебн. заведеніяхъ; б) окончившіе курсъ въ земледѣльч. училищахъ м-ства земледѣлія и государственн. имуществъ, согласно ст. 15 Высочайше утвержд. 30-мая 1878 г. положенія о сихъ училищ., и в) получившіе аттестаты или свидѣтельства зрѣлости отъ гимназій м-ства народн. просвѣщ., а равно свидѣтельства объ успѣшн. окончаніи курса въ реальн. училищахъ, съ дополнительн. при нихъ классомъ, и въ друг. средн. учебн. заведеніяхъ, курсъ которыхъ будетъ признанъ министромъ земледѣлія и государств.

имуществъ, по соглашенію съ министромъ народн. просвѣщ. достаточнымъ для поступленія въ институтъ. Если число желающихъ поступить въ институтъ и представившихъ надлежащіе аттестаты или свидѣтельства превышаетъ число свободныхъ вакансій, то прежде всего въ студенты института принимаются лица, окончившія курсъ въ высш. учебн. заведеніяхъ; между остальными кандидатами открывается состязательный экзаменъ изъ математики, физики и русск. языка въ предѣлахъ гимназич. курса. По окончаніи сего испытанія принимаются сперва, въ порядкѣ полученныхъ ими отмѣтокъ, сыновья землевладѣльцевъ и окончившіе съ успѣхомъ курсъ въ земледѣльч. училищахъ, а затѣмъ уже, также въ послѣдовательномъ порядкѣ отмѣтокъ, прочіе изъ числа желающихъ поступить въ институтъ, на сколько окажется для принятія ихъ свободн. вакансій. Лицамъ, окончившимъ курсъ въ высш. учебн. заведеніяхъ, срокъ ученія въ институтѣ можетъ быть сокращенъ по усмотрѣнію совѣта онаго. Евреи въ институтъ не принимаются, какъ равно и женатые. Студентамъ института присваивается форменная одежда установленн. образца и проживаніе ихъ въ устроенномъ при институтѣ общежитіи обязательно. Плата за содержаніе 400 р. въ годъ, которая вносится впередъ по полугодіямъ — 15-го сент. и 15-го февр. Въ случаѣ выхода студента изъ института до окончанія полугодія внесенныя имъ деньги не возвращаются.

Ново-Александрійскій институтъ сельскаго хозяйства и лѣсоводства (вѣд. м-ва нар. пр.), въ пос. Новая-Александрія (Люблинской губ.), есть высшее учебн. завед. съ 4-годичнымъ курсомъ, раздѣляющимся на 2 отдѣленія: сельско-хозяйственное и лѣсное. Приним. окончившіе курсъ гимназій или реальн. училищъ съ дополнит. классомъ, а также въ Александровск. коммерческомъ учил. въ Москвѣ и кадетск. корпусахъ, по конкурсному экзамену изъ алгебры, геометріи, тригонометріи, физики и русск. яз. Прошенія присыл. по почтѣ на имя директора института къ 1-му авг. съ *подлинными* документами. Окончившіе получ. званіе агронома или лѣсовода I или II разр. и польз. правами, предоставленными лицамъ, получившимъ дипломы I или II разр. императ. россійскихъ университетовъ.

Земледѣльческія училища (вѣд. мин. землед. и госуд. имущ.) суть среднія учебныя заведенія: они находятся: a) въ Горкахъ, Могилевской губ., b) близъ Харькова, c) близъ Саратова, d) близъ Казани. Принимаются мальчики всѣхъ сословій и вѣроисповѣд., но только въ первые 3 класса: въ I классъ 14—16 лѣтъ, во II классъ 15—17 лѣтъ и въ III классъ 16—18 лѣтъ по предварительн. экзамену. Плата за пансіонера 150 руб., за полупансіонера 100 р. и за приходящ. ученика 20 р. въ годъ. Курсъ 6 лѣтъ; по окончаніи его получаютъ званіе ученыхъ управительскихъ помощниковъ, а чрезъ 3 года постоянныхъ занятій сельскимъ хозяйствомъ—званіе ученыхъ управителей. При пріемѣ преимущество отдается окончившимъ курсъ уѣздн. училища или первыхъ 3-хъ классовъ гимназіи, или реальнаго училища: они скорѣе принимаются въ комплектъ пансіонеровъ.

Херсонское земское земледѣльческое училище (вѣд. мин. землед. и госуд. имущ.). Пріемъ въ январѣ мѣсяцѣ. Плата, за пансіонера 250 руб. (за уроженц. Херсонск. губ. 200 р.), за полупансіон. 135 р., за приходящ. 50 р. въ годъ. Права окончившихъ и программа преподаванія тождественны съ проч. землед. учил. мин. гос. имущ.

Уманское училище земледѣлія и садоводства Кіевск. губ. принимаетъ лицъ 14—20 лѣтъ. Своекоштные пансіонеры платятъ 150 р. въ годъ, приходящіе 20 р., полупанс. 100 р. Курсъ 6 лѣтній. Правила пріема какъ въ земледѣльч. училищахъ.

Земледѣльческая школа имп. московскаго об-ва сельскаго хозяйства. Среднее учебн. заведеніе съ 6-ти лѣтнимъ курсомъ (одинъ чисто практическій). Въ I классъ принимаются въ возрастѣ 14—16 лѣтъ окончившіе курсъ уѣздн. и городск., а также сельскихъ двухкласси. училищъ. За пансіонера взимается 300 р. въ годъ, за приходящаго 100 р. Окончившимъ школа даетъ тѣ же права, что и земледѣльческія училища.

Пензенское училище садоводства. Курсъ 4-хъ лѣтній. Пріемъ исключительно въ 1 классъ. Плата за пансіонера 125 р., за полупансіонера 62 р. 50 к. въ годъ. При училищѣ находится образцовый пчельникъ. Курсъ 6-ти лѣтній.

Никитское училище садоводства и винодѣлія близъ Ялты. Принимаютъ не моложе 15 лѣтъ. Курсъ 5-ти лѣтній. Окончившимъ его выдаютъ свидѣтельства практическихъ садоводовъ и винодѣловъ. Пансіонеры платятъ въ годъ 150 рублей.

При училищѣ состоятъ особые высшіе курсы по винодѣлію для слушателей практикантовъ. Курсы эти имѣютъ цѣлью приготовленіе такихъ образованныхъ спеціалистовъ по винодѣлію, которые съ успѣхомъ могли бы занимать должности учителей въ винодѣльныхъ учебн. заведеніяхъ, а также управлять значительными винодѣльными хозяйствами. На курсы по винодѣлію могутъ поступать какъ окончившіе полный курсъ въ одномъ изъ средн. сельскохозяйств. учебн. заведеній по 1-му разряду, такъ и окончившіе курсъ въ друг. средн. или высш. учебн. заведеніяхъ, въ которыхъ преподаются естественныя науки и химія.

Бессарабское училище садоводства въ Кишиневѣ принимаетъ дѣтей не моложе 14 лѣтъ. Курсъ 6-ти лѣтній. Пріемный экзаменъ по программѣ уѣздн. училищъ. Годовая плата за полное содержаніе 100 руб.

Бессарабское училище винодѣлія въ Кишиневѣ. Въ училище принимаются мальчики всѣхъ сословій христіанск. вѣроисповѣданія, успѣшно окончившіе 5 классовъ реальнаго училища или другого общеобразовательн. учебн. заведенія, съ равнымъ по степени курсомъ, въ послѣднемъ случаѣ съ дополнительнымъ экзаменомъ.

Маріиногорская сельско-хозяйственная школа. (Игуменскаго у., Минской губ.). Учредитель г. Вайниловичъ замѣщаетъ 2 вакансіи казеннокоштныхъ воспитанниковъ по своему усмотрѣнію. Курсъ 4-лѣтній.

Уткинская сельскохозяйственная школа (Нерехотскаго уѣзда, Костромской губерніи). Курсъ въ мужскомъ отдѣленіи 4-хъ лѣтній, въ женскомъ отдѣленіи 2-хъ лѣтній. Содержаніе и обученіе безплатное.

Школа садоводства близъ Москвы принимаетъ въ возрастѣ 12—16 лѣтъ во всякое время. Курсъ 2-хъ лѣтній.

Школа пчеловодства въ Конотопскомъ уѣздѣ, въ селѣ Пальчикахъ, **шелководства** въ Москвѣ, при Покровской общинѣ сестеръ милосердія, и въ Туркестанѣ, **сыроваренія и маслодѣлія** въ селѣ Едимоновкѣ, Корчевскаго уѣзда. Ученіе безплатное.

Майковская сельско-хозяйственная школа при с. Щастновкѣ, Козелецкаго уѣзда, Черниговской губерніи.

Бурашевская школа пчеловодства (с. Бурашево, Тверск. уѣзда); въ ней преподается пчеловодство, садоводство, огородничество и столярное мастерство. Приходящіе обучаются безплатно; пансіонеры платятъ 150 руб. По дѣламъ школы слѣдуетъ обращаться въ Тверскую земскую управу.

Низшія лѣсныя школы (положеніе утв. 19-го апрѣля 1888 г., вѣд. м-ства земл. и государств. имуществъ) для приготовленія лѣсныхъ кондукторовъ. Курсъ 2-хъ годичный (преимущественно практическій). Пріемъ въ возрастѣ 16 — 18 лѣтъ, причемъ требуется званіе курса сельск. 2-хъ классн. учил. Въ каждую школу полагается 10 казенн. учениковъ, крестьяне обязаны прослужить 3 г.; допускаются своекоштные.

Андромѣрская школа скотоводства, сыроваренія и маслодѣлія въ имѣніи А. В. Пантелѣева, при с. Андрономѣръ, Лужскаго уѣзда, С.-Петерб. губ. Курсъ ученія 2-хъ лѣтній. Въ школу принимаются ученики-работники всѣхъ сословій, но преимущественно изъ мѣстн. крестьянъ, здоров. тѣлосложенія, обладающіе привычкой къ физическ. труду и имѣющіе отъ роду не менѣе 17 лѣтъ. Поступающіе въ школу, если они не окончили курса въ народной или приходской школѣ, должны по крайней мѣрѣ умѣть читать и писать по русски. Ученики школы, если не состоятъ стипендіатами обществъ или частныхъ лицъ, пользуются стипендіями отъ казны въ размѣрѣ 100 р. въ годъ на каждаго.

Состояніе земледѣльческихъ училищъ и низшихъ сельско-хозяйственн. школъ за 1895 г. выразилось слѣдующимъ образомъ:

Названіе школъ.	Число учившихся.	Число окончив-шихъ курсъ.	расходъ казны.	средній годовой расходъ на ученика.
Средн. земледѣльч. училища	1,232	12	—	390 руб.
Низшія сельско-хозяйств. школы . .	1,621	274	—	270 „
Училища и школы садоводства . . .	497	97	—	305 „
Школы молочн. хозяйства	60	18	—	237 „
Прочія учебн. заведенія	450	60	—	— —
Итого . .	3,860	461	776,076	

Составъ учениковъ сельско-хозяйственныхъ учебныхъ заведеній, за тотъ же годъ распредѣлялся такимъ образомъ: дворянъ — 560, мѣщанъ 659, дѣтей духовныхъ лицъ — 105, дѣтей купцовъ — 102, разночинцевъ 578 и крестьянъ — 1633.

Горныя.

Горный институтъ (вѣд. мин. землед. и госуд. имущ.) въ С.-Петербургѣ. Принимаются окончившіе съ успѣхомъ курсъ средн. учебн. заведенія, послѣ конкурренти. экзамена изъ русск. яз., ариѳметики, алгебры, геометріи, тригонометріи, физики и одного изъ иностранн. язык. (французск. или нѣмецк. — по выбору экзаменующагося) въ объемѣ гимназич. курса. При прошеніи копіи документовъ не допускаются. Лица, окончившія курсъ въ высш. учебн. заведеніяхъ, зачисляются на 1 курсъ безъ экзаменовъ. Годовая плата 60 р. Плата вносится за полный учебный годъ впередъ. Выпускъ горнымъ инженеромъ съ правомъ на чинъ X или XII класса.

Барнаульское окружное училище состоитъ изъ общеобразовательнаго и практическаго отдѣленій. Курсъ 5-ти лѣтній.

Нерчинское окружное училище готовитъ горныхъ мастеровъ для удѣльнаго вѣдомства.

Иркутское горное училище (высоч. утвержд. 12 мая 1893 года). Курсъ 4-хъ лѣтній — для подготовленія штейгеровъ-уставщиковъ для потребностей горнозаводск. дѣла и въ особенности для золотопромышленности. Окончившіе курсъ пользуются по отбыванію воинск. повинн. льготою III разр. Приним. русскіе подданные безъ различія званій и вѣроисповѣдан., кромѣ евреевъ, не моложе 15 и не старше 20 лѣтъ, по экзамену изъ русск. яз. и ариѳметики въ объемѣ курса двухкласси. сельск. училищъ. Плата за обученіе и пользованіе казен. пособіями 20 р. въ годъ. (пополугодно).

Турьинское горное училище въ Богословск. горномъ округѣ Пермской губ.

Штейгерская школа въ селѣ Лисичанскѣ, Бахмутскаго уѣзда, Екатерин. губ. Курсъ 4-лѣтній—для приготовленія мастеровъ рудничнаго дѣла. Прослужившіе по окончаніи курса 12 лѣтъ въ рудникахъ удостаиваются званія *личн. почетн. гражданина.* Принимаются лица 15—20 лѣтъ. Своекоштные платятъ по 20 р. въ годъ. При школѣ имѣются 40 казенн. стипендій по 88 р. каждая.

Межевыя.

Константиновскій межевой институтъ (вѣд. мин. юстиціи) въ Москвѣ принимаетъ по экзамену въ возрастѣ не моложе 12 лѣтъ. Курсъ 8-лѣтній. При институтѣ имѣется приготов. классъ. Годовая плата за пансіонера 30 р. единоврем. и 200 р. въ годъ (пополугодно), за приходящаго 30 руб. въ годъ (тоже пополугодно). На казенн. содержаніе принимаются преимущественно дѣти землемѣровъ и чиновниковъ, состоящихъ или бывшихъ на службѣ по межевому управленію. Къ пріему допускаются дѣти потомственн. и личн. дворянъ и художниковъ, причемъ въ 1-й младшій классъ не моложе 11-ти лѣтъ и не старше 13-ти лѣтъ, а въ послѣдующіе классы по разсчету означеннаго предѣльнаго для 1-го младшаго класса возраста. Оканчиваютъ курсъ съ званіемъ старшихъ и младшихъ землемѣровъ въ чинѣ X и XII классовъ.

Землемѣрныя училища (вѣд. мин. юстиціи) въ Курскѣ, Уфѣ, Пензѣ, Тиф-

лисѣ, Псковѣ принимаютъ лицъ всѣхъ сословій отъ 15—19 лѣтъ съ знаніемъ курса 4-хъ класс. реальн. училища или 5-ти—гимназіи. Съ разрѣшеніемъ учебнаго комитета училища лица отъ 19 до 25 лѣтъ могутъ поступать въ число воспитанниковъ, если по собранію справокъ окажутся уважительныя обстоятельства, воспрепятствовавшія имъ поступить въ пріемномъ возрастѣ. Плата 20 руб. въ годъ. Казеннокоштные панс. получаютъ ежегодно 120 рублей. Курсъ 3-лѣтній. Окончившіе курсъ получаютъ званіе частнаго землемѣра, отличные—съ правомъ на чинъ XIV класса. По отбываніи воинской повин. получаютъ права I разряда.

Горыгорецкіе землемѣрно-таксаторскіе классы при Горецкомъ земледѣльч. учил. въ Горкахъ, Могилевской губерніи, для приходящихъ не моложе 16-ти лѣтъ съ познаніями по программѣ. Пріемъ происходитъ только въ I классъ и бываетъ въ серединѣ авг. мѣс. Ученики раздѣляются на казеннокоштн. и своекоштн.; плата за своекоштн. ученика 20 руб. въ годъ. Курсъ 3-лѣтній. Окончившіе получ. званіе частнаго землемѣра, а оказавшіе отличные успѣхи — право на чинъ XIV кл. при поступленіи на гос. службу.

Военныя.

Военныя академіи: 1) *Николаевская генеральнаго штаба*, 2) *Михайловская артиллерійская* и 3) *Николаевская инженерная*. Онѣ имѣютъ цѣлью доставить офицерамъ высш. образованіе, соотвѣтствующее спеціальн. требованіямъ службы. При Николаевской академіи генеральнаго штаба есть особое *геодезическое отдѣленіе* для спеціальнаго образованія офицеровъ, готовящихся въ геодезисты. Положенный общій штатъ въ Николаевской акедемій генеральнаго штаба 120 человѣкъ (по отдѣлу генеральнаго штаба 100 чел. и по геодезическ. отдѣленію 20 чел.), въ Михайловской артиллер. 60 чел., въ Николаевской инженер.—75 чел. Къ экзаменамъ допускаются офицеры включительно до чина капитана арміи, артиллеріи и инженеры и до штабсъ-капитана гвардіи и притомъ не ранѣе какъ по прослуженіи въ офицерск. чинахъ отъ 3-хъ до 4-хъ лѣтъ. Пріемъ по предварит. экзамену.

Военно-юридическая академія (вѣд. военн. мин.) имѣетъ цѣлью доставить высшее военно-юридич. образованіе офицерамъ, поступающимъ на службу по военно-судебн. вѣдомству. Курсъ академіи 3-хъ годич. Пріемный экзаменъ по программѣ, соотвѣтствующей курсу средн. учебн. заведеній. Въ акад. приним. ежегодно не болѣе 15 штатн. слушат. До поступл. въ акад. требуется служба въ строю въ офицерск. званіи не менѣе 4-хъ лѣтъ.

Николаевское инженерное училище въ С.-Петербургѣ принимаетъ преимущественно лучшихъ кадетъ, окончившихъ курсъ 7-ми классовъ. Трехлѣтній полный курсъ зачисляется въ дѣйствит. службу. *Въ младшій классъ* принимаются и со стороны по повѣрочному экзамену окончившіе полный курсъ средн. учебн. заведеній. Послѣдніе могутъ быть только своекоштными, съ платою 450 р. въ годъ.

Константиновское и Михайловское артиллерійскія училища въ Петербургѣ; въ эти училища принимаются на тѣхъ же основаніяхъ, какъ и въ инженерное училище. Окончившіе курсъ выпускаются въ артиллерію.

Военно-топографическое училище въ Петербургѣ. Въ учил. принимаются на казенн. содержаніе молодые люди отъ 17—25 лѣтъ, окончившіе курсъ средн. учебн. завед. и выдержавшіе при училищѣ повѣроч. экзам. Курсъ 2-лѣтній при полн. содержаніи.

Военныя училища пѣхотныя: 1) Павловское (въ. С.-Петербургѣ), 2) Александровское (въ Москвѣ) и 3) Николаевское кавалерійское (въ Петербургѣ); въ пѣхотныя училища поступаютъ на полное казенное содержаніе только кадеты, окончившіе курсъ 7-ми классовъ. Въ Николаевское же кавалерійское опредѣляются и со стороны своекоштными пансіонерами съ платою 400 р. въ годъ. Обучающіеся называются юнкерами и считаются на службѣ. Курсъ двухгодичный.

Юнкерскія училища съ военно-училищными курсами: пѣхотныя въ Москвѣ и Кіевѣ, кавалерійское въ Елизаветградѣ. Въ старшій классъ пѣхотн. училищъ принимаются вольноопредѣляющіеся, окончившіе курсъ высш. учебн. заведеній, а въ младшій классъ, окончившіе курсъ средн. учебн. заведеній.

Окончившіе курсъ въ училищахъ выпускаются офицерами въ пѣхоту, кавалерію и артиллерію.

Юнкерскія училища пѣхотныя (въ Вильнѣ, Иркутскѣ, Казани, Одессѣ, Петербургѣ, Тифлисѣ и Чугуевѣ), кавалерійскія (въ Елизаветградѣ и Твери) и казачьи (въ Новочеркаскѣ, Оренбургѣ и Ставрополѣ). Курсъ 2-лѣтній. Къ пріему въ училища допускаются: 1) въ старшій или спеціальный классъ: а) по экзамену только изъ тактики, военной топографіи и воинск. уставовъ, по программамъ курса младш. класса, и безъ экзамена изъ прочихъ предметовъ сего курса—тѣ изъ вольноопредѣляющихся и поступившихъ на службу по жеребью, которые по научной подготовкѣ имѣютъ право на поступленіе въ отдѣленія съ военно-училищнымъ курсомъ; б) по выдержаніи экзамена по программамъ младш. класса юнкерск. училищъ изъ всѣхъ предметовъ, преподаваемыхъ въ семъ классѣ,—всѣ остальные вольноопредѣл. и поступившіе на службу по жеребью; 2) въ младшій или общій классъ: а) по удовлетворительномъ выдержаніи повѣрочнаго экзамена изъ русск. языка, окончившіе полный курсъ въ тѣхъ учебн. заведеніяхъ 2 разр., которыя не даютъ права на поступленіе въ военн. училища, б) по выдержаніи повѣрочн. экзам. по программамъ, утверждаемымъ военн. министромъ,—вольноопредѣл. и жеребьевые, не обладающіе образованіемъ, указаннымъ въ п. 1 лит. **а** и п. 2 лит. **а**.

Пиротехническая, техническая и двѣ оружейныя школы (тульская и ижевская). Принимаются лица всѣхъ сословій (не моложе 16 лѣтъ, въ оруж. шк. 18 л.). Окончившіе курсъ обязаны 4-хлѣтнею службою за образованіе.

Рижскій унтеръ-офицерскій учебный баталіонъ назначенъ для подготовки къ строев. пѣхотн. службѣ въ унтеръ-офицерск. должностяхъ. Въ батальонъ принимаются молодые люди отъ 18 до 23 лѣтъ отъ роду, окончившіе курсъ городск., а также народн. училищъ. За полученное образованіе прошедшіе курсъ баталіона обязаны прослужить 4 года.

Морскія.

Николаевская морская академія (положеніе Высочайше утверждено 23 мая 1896 г.). Цѣль академіи доставлять чинамъ флота высшее образованіе, соотвѣтствующее спеціальнымъ требованіямъ того рода службы, къ которому они предназначаются. Академія состоитъ изъ 3-хъ отдѣленій: *гидрографическаго, кораблестроительнаго и механическаго*—съ 2-хъ годичнымъ курсомъ каждое и *курса военно-морскихъ наукъ* — съ годичнымъ курсомъ. Занятія начинаются 1 окт. и оканчиваются 1 мая.

Къ слушанію лекцій въ академіи допускаются: *а) на гидрографическое отдѣленіе*— оберъ-офицеры флота и корпуса флотскихъ штурмановъ, если они сдѣлали не менѣе 2-хъ трехмѣсячныхъ компаній; *б) на кораблестроительное и механическое отдѣленіе* корабельные инженеры и инженеръ-механики флота, прослужившіе не менѣе 2-хъ лѣтъ на дѣйствительной службѣ и пробывшіе не менѣе 12-ти мѣсяц. при практич. занятіяхъ по соотвѣтственной спеціальности; *в)* на курсъ *военно-морскихъ наукъ* штабъ офицеры флота и лейтенанты, состоящіе въ этомъ чинѣ не менѣе 6-ти лѣтъ и преимущественно окончившіе курсъ въ одной изъ академій или въ спеціальныхъ школахъ артилл. или минной. Число штатныхъ слушателей академіи опредѣляется въ 37 чел., въ томъ числѣ на курсѣ: *военно-морекихъ наукъ* — 15, *гидрографическомъ* 6, на *кораблестроительномъ* и *механическомъ* — по 6. Когда число выдержавшихъ вступительный экзаменъ превыситъ число свободныхъ вакансій, право на поступленіе въ академію опредѣляется старшинствомъ балловъ, полученныхъ на экзаменѣ. Слушатели академіи пользуются усиленнымъ окладомъ жалованья съ 1-го октября поступленія по 1-е октября года выпуска для слушателей отдѣленій академіи, а для слушателей курса военно-морскихъ наукъ — по 1-е мая. и сверхъ сего по 50 руб. въ началѣ кажд. полугодія на книги и учебн. пособ. Выпускъ изъ отдѣленій академіи производится каждые 2 года, осенью, а изъ курса военно-морскихъ наукъ — ежедневно въ маѣ мѣсяцѣ. Чины флота и корпусовъ морскаго вѣдомства, получившія, по окончаніи курса наукъ на одномъ изъ отдѣленій академіи, въ среднемъ выводѣ изъ всѣхъ предметовъ не менѣе 10 балловъ, въ

главн. предметахъ не менѣе 9-ти, а въ проч. предметахъ не менѣе 8-ми балловъ, признаются окончившими по 1-му разряду и получаютъ не въ счетъ годовой окладъ жалованья, а корабельные инженеры и инженеръ-механики флота оклады, присвоенные флотскимъ чинамъ, соотвѣтственно должностнымъ званіямъ, безъ различія старшинства въ оныхъ. Кромѣ сего, флотскимъ оберъ-офицерамъ, окончившимъ курсъ по гидрографическому отдѣленію академіи по 1-му разр. и получившимъ общій средній баллъ, какъ на переходномъ, такъ и на выпускномъ экзаменахъ, не менѣе 11 и за практическія лѣтнія и зимнія занятія обоихъ лѣтъ не менѣе 11-ти по каждому предмету, предоставляется 2 года старшинства въ чинѣ. Обучающіеся въ академіи обязаны прослужить въ морскомъ вѣдомствѣ по 1½ года за каждый годъ пребыванія въ академіи, причемъ время свыше 6-ти мѣсяц. считается за цѣлый годъ, а время менѣе 6-ти мѣс. въ разсчетъ не принимается. Одинъ изъ слушателей, окончившихъ въ академіи курсъ на гидрографическомъ отдѣленіи, прикомандировывается, по выбору конференціи академіи, къ Николаевской главной астрономической обсерваторіи, для прохожденія дополнит. курсовъ высшей геодезіи и практич. астрономіи и для занятія астрономическими и геодезическими работами. Прикомандированный къ обсерваторіи офицеръ получаетъ усиленный окладъ жалованья и сверхъ сего на учебныя пособія, 140 руб. въ годъ. Успѣшно окончившій курсъ въ главн. астрономич. обсерваторіи офицеръ пріобрѣтаетъ право на преимущественное предъ друг. офицерами назначеніе на штатныя должности главн. гидрографическ. управленія, начальниками съёмокъ, гидрографич. партій, а равно для исполненія друг. обязанностей по ихъ спеціальности. Начальникомъ академіи состоитъ директоръ морскаго кадетскаго корпуса, а разсмотрѣніе разныхъ учебныхъ вопросовъ возлагается на конференцію академіи.

Минный офицерскій классъ въ Кронштадтѣ. Принимаются оберъ-офицеры флота и корпусовъ по состязательн. экзамену. Полный курсъ продолжается 2 г. Въ теченіе учебнаго года занятія раздѣляются на теоретическія (зимнія) практическія (лѣтнія). Послѣднія продолжаются 4 мѣсяца на судахъ миннаго отряда.

Артиллерійскій офицерскій классъ въ Кронштадтѣ. Курсъ 2-хъ годичный. Пріемъ безъ экзамена офицеровъ флота и корп. морск. артиллеріи. Курсъ теоретическій (зимою) и практическій (лѣтомъ) на судахъ артиллер. отряда.

Водолазный офицерскій классъ въ Кронштадтѣ. Курсъ годичный. Пріемъ оберъ-офицеровъ флота и корпус. безъ экзамена, по особому медицинск. осмотру.

Морской кадетскій корпусъ. Закрытое заведеніе. Курсъ 6-лѣтній. При корпусѣ есть приготовит. классъ, состоящ. изъ 2-хъ отдѣленій — младшаго и старшаго. Въ морской корпусъ поступаютъ: 1) дѣти потомственн. дворянъ, 2) оберъ-офицерскія и 3) потомственн. почетн. гражданъ. Изъ дѣтей лицъ 2-й категоріи могутъ поступать только тѣ, которыя рождены были тогда, когда отцы ихъ уже имѣли эти званія. Въ младшій приготовит. классъ принимаются отъ 12—14-лѣтн. возраста послѣ предварит. медицинскаго осмотра и по выдерж. экзамена въ объемѣ курса (безъ древн. языковъ) 3-хъ первыхъ классовъ гимназій; въ другіе классы пріема нѣтъ. Изъ выдержавшихъ удовлетворительно экзаменъ 24 первыхъ по старшинству баловъ принимаются въ младш. приготт. классъ на казенн. счетъ, а слѣдующіе 6—своекоштными пансіонерами и кромѣ того стипендіатами. Плата за своекоштнаго пансіонера 530 р. въ годъ. Окончившіе полный курсъ получаютъ чинъ мичмана и обязаны прослужить въ офицерскихъ чинахъ по 1½ года за каждый годъ пребыванія въ 3-хъ спеціальн. классахъ корпуса.

Техническое училище (морск. вѣд.) въ Кронштадтѣ (положеніе утверждено 22 февр. 1894 г.) — закрытое высшее учебное заведеніе. Состоитъ изъ 2-хъ отдѣленій — механическаго и кораблестроительнаго съ 4-лѣтн. курсами въ каждомъ отдѣленіи. Предоставляется поступать лицамъ всѣхъ сословій. Пріемъ бываетъ только въ младшій классъ и опредѣляется возрастомъ, годностью къ морской службѣ и пріемнымъ экзаменомъ. Возрастъ для поступленія отъ 15 — 18 лѣтъ; принимаются дворяне, почетные граждане и дѣти служащихъ и служившихъ въ морск. вѣдомствѣ. Въ прошеніи должно быть указано — по какому изъ отдѣленій родители желаютъ опредѣлить своихъ дѣтей. Воспитанники училища находятся на полномъ казенн. содержаніи и по окончаніи ученія обязаны про-

служить на дѣйствит. службѣ по 1½ года за кажд. учебн. годъ пребыванія въ училищѣ, причемъ 3 послѣдніе года, проведенные въ училищѣ, засчитываются въ дѣйствительн. службу. Оканчивающіе курсъ получаютъ право на чинъ X и XII классовъ.

Мореходные классы (вѣд. мин. нар. пр.). Въ эти классы принимаются лица всѣхъ сословій, совершившія болѣе или менѣе продолжительныя плаванія, не моложе 14 лѣтъ, съ знаніями чтенія, письма и ариѳметики. Преподаваніе происходитъ въ зимніе мѣсяцы; оканчивающіе въ нихъ курсъ получаютъ званіе: 1) штурмановъ каботажнаго плаванія, 2) шкиперовъ каботажнаго и штурмановъ дальняго плаванія, 3) шкиперовъ дальняго плаванія, смотря по разряду мореходныхъ классовъ. Срока для окончанія курса не полагается; обученіе безплатное. Въ отношеніи льготъ по воинск. повинн. школы эти пользуются правами 2-го и 3-го разряд. соотвѣтственно пройденному курсу.

Новгородское рѣчное училище (вѣд. мин. пут. сообщ.), изъ 2-хъ отдѣлен. механическ. и шкиперск., въ кажд. по 2 класса, содержится на средства пароходовладѣльцевъ. Выпускаетъ свѣдущихъ шкиперовъ и механиковъ на суда волжскаго бассейна.

Медицинскія и ветеринарныя.

Императорская военно-медицинская академія (вѣд. военн. м-ства) въ Спб., имѣетъ цѣлью подготовленіе врачей и хирурговъ для военн. и морск. вѣдомствъ и состоитъ изъ 5-ти курсовъ. Лица, имѣющія аттестатъ зрѣлости, принимаются въ младшій курсъ академіи безъ экзамена, причемъ преимущество въ случаѣ большаго наплыва прошеній, отдается окончившимъ курсъ съ медалями и въ гимназіяхъ С.-Петербургск. учебн. округа. Лица, получившія по испытаніи въ физико-математической коммиссіи дипломъ 1-й степени, принимаются безъ экзамена прямо на 2-й курсъ. Кромѣ того на 2-й и высшіе курсы допускается переходъ изъ россійск. университетовъ для такихъ студент. медицинск. факульт., которые представятъ свидѣтельство объ успѣшномъ выдержаніи переходн. испытанія соотвѣтств. курса. Въ штатномъ составѣ обучающихся въ академіи полагаются исключительно лица, обязанныя по окончаніи въ оной курса поступленіемъ на медицинск. службу въ военн. и морск. вѣдомства. Стипендіаты казачьихъ войскъ и всѣ другіе стипендіаты, кромѣ означенныхъ выше, полагаются въ академіи сверхъ комплекта. Поступающіе въ академію зачисляются: опредѣляемые на вакансіи академическ. стипендіатовъ въ комплектъ обучающихся въ академіи, а поступающіе на вакансіи стипендіатовъ не академическихъ — сверхъ комплекта. Академическіе стипендіаты считаются состоящими на государственной службѣ, но время, проведенное въ академіи, засчитывается симъ лицамъ въ сроки выслуги на общія преимущества по службѣ, за исключ. прибавочн. за 5-ти лѣтія жалованья, лишь въ случаѣ достиженія ими ученой медицинской степени и поступленія на службу въ военн. или морск. вѣдомства по назнач. начальства. Лица, зачисленныя въ академіи сверхъ комплекта на такія стипендіи, положеніями о которыхъ не устанавливается для стипендіатовъ право на безплатное слушаніе лекцій и пользованіе учебно-вспомогательн. учрежденіями при практическихъ занятіяхъ, обязаны вносить по 60 р. въ годъ, удерживаемые академіей изъ причитающ. имъ стипендій. Но отъ этого взноса они освобождаются, если обяжутся поступить по достиженіи ученой медицинской степени на медицинск. службу въ военн. или морск. вѣдомство по назн. начальства на срокъ: для пользовавшихся освобожденіемъ отъ означенн. взноса за время отъ 1 до 4 учебн. полугодій—1 года, а для пользовавшихся тою же льготою болѣе продолжительн. время по разсчету полугода обязательн. службы за кажд. годъ (учебный) пользованія льготою. Въ младшій курсъ ежегодно принимается до 150-ти чел. Студенты вносятъ за право слушанія лекцій и участія въ практич. занятіяхъ по 60 руб. въ годъ, пополугодно. Страдающіе заиканіемъ и лица іуд. вѣроисповѣд. въ число студентовъ не принимаются.

Ветеринарныя институты (вѣд. мин. нар. просв.) въ Харьковѣ, Казани и Юрьевѣ. Ветеринарные институты относятся къ высш. учебн. заведеніямъ; при нихъ ветеринарно-фельдшерскія школы. Въ студенты ветеринарныхъ инсти-

тутовъ принимаются молодые люди не моложе 16-лѣтъ со свидѣтельствами объ окончаніи курса въ 6-ти классахъ гимназіи или полн. курса реальн. училищъ или духовн. семинарій. При прош. допускаются копіи документовъ. Курсъ 4-хъ лѣтній. Плата за слушаніе лекцій въ Харьковѣ 25 р., въ Казани 40 р., а въ Юрьевѣ 30 р. въ годъ и кромѣ того 6 р. за лекціи по богословію. Оканчиваютъ курсъ со степ. ветеринара или магистра ветеринарн. наукъ.

Военно-фельдшерскія школы (въ С.-Петербургѣ, Москвѣ, Кіевѣ, Новочеркасскѣ, Екатеринодарѣ и Иркутскѣ принимаютъ сыновей нижн. воинск. чиновъ, соотвѣтственно степени сиротства и заслугъ отцовъ ихъ, 13—15 л., послѣ испытанія. Преимущественное право на поступленіе предоставляется сыновьямъ нижн. чиновъ военно-медицинск. вѣдомства. Въ школахъ 4 класса: 2 общеобразовательн. и 2 спеціальн., причемъ 4-й классъ назначается преимущественно для практическихъ занятій въ госпиталѣ. Поступаютъ на службу медицинскими и аптечными младш. фельдшерами. Права вольноопредѣляющихся 2-го разряда. Окончившіе въ фельдш. шк. за полученное въ школѣ воспитаніе обязаны прослужить въ званіи воен. фельдшера по $1^1/_2$ года за кажд. учебн. годъ. Кромѣ того существуютъ еще фельдшерскія школы при госпиталяхъ: Тифлисскомъ, Омскомъ и Читинскомъ.

Варшавская гражданская фельдшерская школа. Отъ поступающихъ требуется свидѣтельство объ окончаніи 2-класснаго народнаго училища. Экзамена при пріемѣ не бываетъ. Курсъ 2-лѣтній; обученіе безплатное.

Омская центральная фельдшерская школа. Въ школѣ 100 вакансій: 50 пансіон. (200 руб.) и 50 приходящихъ съ платою 20 руб. въ годъ. Имѣется приготовит. классъ. Курсъ 3-лѣтній.

Земскія фельдшерскія школы. (вѣд. мин. внутр. дѣлъ) во многихъ губернскихъ городахъ при земскихъ больницахъ для лицъ 15—20 лѣтъ, читающихъ и пишущихъ по русски, принимаемыхъ на содержаніе земства своекоштными пансіонерами и приходящими. Курсъ трехлѣтній.

Фельдшерская школа московскаго воспитательнаго дома (вѣд. учрежд. Императрицы Маріи) съ 4-хгодичнымъ курсомъ. Лѣтомъ упражненіе въ воздѣлываніи огородныхъ растеній и распознаваніи лекарственныхъ.

Фармацевтическая школа въ Петербургѣ, при редакціи „Фармацевтическаго журнала“. Принимаются безъ экзамена аптекарскіе ученики для приготовленія къ экзамену на званіе аптекарск. помощника. Плата не установлена.

Клиническій институтъ вел. кн. Елены Павловны въ Спб. При институтѣ читаются курсы для студентовъ высшихъ курсовъ военно-медицинской академіи и врачей. Курсы, читаемые по семестрамъ, начинаются 1-го окт. и 7-го янв., а двухмѣсячные курсы, назначаемые преимущественно для пріѣзжихъ врачей, начинаются 15 окт., 7-го янв. и 7 марта. Плата 5 руб. за каждый курсъ.

Курсы съ клиническими занятіями для врачей (при повивальномъ инст. вел. кн. Екатерины Михаиловны); плата 50 руб. за семестръ. Занятія по акушерству и гинекологіи.

Художественныя.

Высшее художественное училище императорской академіи художествъ. Въ число учениковъ принимаются окончившіе курсъ ученія въ Московск. училищѣ живописи, ваянія и зодчества и въ Одесской рисовальн. школѣ или же на пріемномъ испытаніи доказавшіе свое умѣнье рисовать съ натуры и вообще полную подготовленность и способность къ прохожденію высш. художественн. курса. Поступающіе въ училище по живописно-скульптурн. отдѣленію подлежатъ тоже испытанію по живописи или лѣпкѣ съ натуры. Имъ предоставляется представлять къ экзаменамъ свои домашнія художественн. упражненія. Въ отношеніи образовательн. ценза поступающіе въ число учениковъ училища должны представить свидѣтельство объ окончаніи полн. курса ученія въ двухъ вышеупомянут. рисовальн. школахъ или аттестатъ объ окончаніи 6-ти классн.

реальн. училища и среднеучебн. заведеній, къ нему приравниваемыхъ. Поступающіе въ училище по отдѣленію живописи и скульптуры находятся въ теченіе 1-го осенняго полугодія въ натурномъ классѣ на испытаніи и считаются принятыми только по окончаніи этого испытательн. періода. Представившіе свидѣтельство объ окончаніи курса наукъ и натурнаго класса въ Московск. училищѣ живописи, ваянія и зодчества принимаются по живописно-скульптурному отдѣленію безъ повѣрочн. испытаній и допускаются непосредственно къ занятіямъ въ спеціальн. мастерскихъ. Поступающіе въ училище по отдѣленію архитектуры должны представить свидѣтельство упомян. училищъ объ окончаніи класса рисованія съ гипсов. фигуръ. Не имѣющіе этого свидѣтельства подвергаются испытанію въ рисованіи съ гипсовой фигуры въ началѣ октября. Повѣрочное испытаніе по математикѣ и физикѣ, въ размѣрѣ курса реальн. училищъ (6 кл.), слѣдуетъ послѣ экзамена въ рисованіи съ гипсовой фигуры. Курсъ архитектурнаго отдѣленія училища распредѣляется на 5 лѣтъ и состоитъ изъ общихъ классовъ (первые 3 года) и занятій въ отдѣльн. мастерскихъ. Ученики Московскаго училища живописи, ваянія и зодчества, окончившіе по архитектурѣ курсъ наукъ и получившіе за проектъ малую серебрян. медаль, могутъ, минуя общіе классы, поступать въ мастерскія по исполненіи конкурсной программы. Окончившіе въ томъ же училищѣ курсъ наукъ, но не окончившіе художественн. образованія поступаютъ въ соотвѣтств. классъ на испытаніе. Отъ повѣрочнаго испытанія по математикѣ и физикѣ освобождаются только тѣ изъ окончившихъ курсъ ученія Московск. училища живописи, ваянія и зодчества, которые въ аттестатахъ по названнымъ предметамъ имѣютъ не менѣе 4-хъ балловъ. Окончившіе курсъ въ томъ же училищѣ при поступленіи въ академич. школу обязаны прослушать и въ теченіе 2-хъ лѣтъ сдать экзамены: по аналитич. геометріи, строительн. законовѣдѣнію, исторіи искусствъ, строител. искусству и строител. механикѣ. Отъ сдачи экзаменовъ по друг. предмет. архитектурн. курса академическ. училища названные выше ученики освобождаются, если въ ихъ аттестатахъ имѣются по тѣмъ предметамъ удовлетворит. отмѣтки. Окончившіе курсъ въ Одескомъ училищѣ поступаютъ въ общіе классы. Курсъ ученія по каждому изъ отдѣленій распредѣляется на 5 лѣтъ. Окончившіе курсъ по живописно-скульптурному отдѣленію со званіемъ художника при поступленіи на службу штатными преподавателями искусствъ или при занятіи друг. спеціально художествен. должностей пріобрѣтаютъ право на чинъ X кл. Окончившіе курсъ по архитектурн. отдѣленію получаютъ званіе художника-архитектора съ правомъ на чинъ X кл. Учебный годъ высш. художественн. училища, раздѣляясь на 2 полугодія, продолжается съ 1-го окт. по 15-е апр., чтобы дать возможность ученикамъ посвятить каникулярное время этюдамъ съ натуры и друг. практическ. работамъ. Лица, заявившія себя въ рисовальныхъ училищахъ и по пріемному въ академіи художествъ экзамену особенно выдающимися художественн. способностями, но не удовлетворяющія требованіямъ научнаго ценза, могутъ быть приняты въ высшее художественное училище только по особому постановленію совѣта академіи, утвержденному президентомъ. Профессоры-руководители мастерскихъ имѣютъ право принимать учениковъ по своему выбору—не удовлетворяющихъ установленн. научн. цензу въ количествѣ, не превышающемъ утвержденной президентомъ академіи нормы; этимъ ученикамъ присвоивается наименованіе вольнослушателей. Вольнослушатели могутъ быть допускаемы къ слушанію научн. курсовъ. Срокъ пребыванія ихъ въ академическомъ училищѣ не можетъ превышать 5-ти лѣтъ, по окончаніи коего или ранѣе они, по удостоенію художественнаго совѣта, могутъ получить званіе художника при условіи исполненія всѣхъ художественн. и научн. требованій, установленныхъ для учениковъ академіи. Исполнившіе одни художественн. требованія получаютъ особое о томъ свидѣтельство. Вольнослушатели вносятъ плату въ размѣрѣ 50 р. въ годъ.

Нормальная рисовальная школа при педагическихъ курсахъ академіи художествъ. Въ I классъ принимаются дѣти отъ 10—14 лѣтъ безъ экзамена, а во II кл. – дѣти отъ 11—15 лѣтъ, по испытаніи ихъ въ знаніи курса 1 кл. Занятія происходятъ по вечерамъ отъ 6 до 8 час. по 2 раза въ недѣлю въ кажд. классѣ. Рисованіе преподается въ объемѣ курса реальн. училищъ. Окончившіе курсъ получаютъ свидѣтельство, дающее право на освобожденіе отъ экзамена изъ рисованія при поступленіи во всѣ учебн. заведенія, кромѣ академіи худо-

жествъ. Учащіеся въ школѣ не вносятъ никакой платы за обученіе и на время урока получаютъ безплатно необходимые рисовальн. матеріалы и пособія.

Строгановское центральное училище техническаго рисованія въ Москвѣ (вѣд. м-ства финанс.) принимаетъ лицъ 12—15 лѣтъ въ приготовит. и 15—18 л. въ высшіе классы по экзамену. Курсъ 6-ти лѣтній. За рисовальн. матеріалы платится въ годъ 12 р. Окончившіе курсъ получаютъ дипломъ ученаго рисовальщика, исключаются изъ подушнаго оклада и имѣютъ право занять должность учителя рисованія въ уѣздн. и имъ соотвѣтственн. училищахъ. Комплектъ учениковъ 200 чел. Всѣ воспитанники приходящіе. При училищѣ вечерніе и воскресные классы рисованія.

Училище живописи, ваянія и зодчества въ Москвѣ принимаетъ лицъ 12—18 лѣтъ по экзамену за годов. плату въ 30 р. Курсъ 5-лѣтній. Окончившіе курсъ получаютъ званіе свободнаго художника или архитектора, смотря по тому, какой отдѣлъ они окончили. Допускаются вольные посѣтители за плату 50 р. въ годъ. По отбыванію воинск. повинн. окончившіе курсъ пользуются льготою 2-го разр.

Рисовальная школа имп. общ. поощренія художествъ въ С.-Петербургѣ. Пріемъ открытъ для лицъ об. пола безъ всяк. формальностей. Полугодичная плата съ учениковъ 2 р. 50 к., съ учениць 5 руб. Въ школѣ 3 отдѣленія, каждое съ нѣсколькъ. подраздѣленіями. Лица, получившія основательн. подготовку въ школѣ, принимаются въ академію художествъ безъ конкуррентн. экзамена по рисованію.

Спб. центральное училище техническаго рисованія барона Штиглица (вѣд. м-ва финанс.). Курсъ 5-лѣтній. Плата въ 1-мъ отдѣл. 3 руб., во 2-мъ отдѣл. 12 руб. въ годъ. Выпускъ ученымъ рисовальщикомъ и учителемъ (или учительницей) рисованія для средне-учебн. зав. и профессіон. школъ. Принимаются лица об. пола не моложе 14 лѣтъ; при поступленіи требуется знаніе научныхъ предметовъ въ объемѣ 4-хъ класс. гимназіи, реальн. училища или 3-классн. съ 6-лѣтн. курсомъ городск. училища; кромѣ того, всѣ поступающіе подвергаются испытанію изъ рисованія съ гипса. Допускаются вольнослушатели. *Въ начальной школѣ* при училищѣ преподается рисованіе, черченіе и лѣпленіе для лицъ об. пола не моложе 9 лѣтъ. Плата 1 р. 50 к. за полугодіе. Никакихъ документовъ не требуется.

Боголюбовское рисовальное училище въ Саратовѣ (филіальное отдѣленіе Спб. центральн. училища технич. рисованія бар. Штиглица). Училище имѣетъ цѣлью: а) преподаваніе рисованія, черченія и лѣпленія въ примѣненіи къ ремесленн. производствамъ, б) подготовку по тѣмъ-же предметамъ лицъ, желающихъ посвятить себя впослѣдствіи спеціальн. изученію какой-либо отрасли прикладныхъ къ ремесленн. и мануфактурн. производствамъ художествъ, или лицъ, намѣревающихся при прохожденіи курса научныхъ предметовъ въ мѣстн. учебн. заведеніяхъ приготовиться по означеннымъ предметамъ къ поступленію въ высш. технич. учебн. заведенія. Въ число учащихся, на положеніи приходящихъ, принимаются лица всѣхъ званій и вѣроисповѣд. имѣющія не менѣе 12 л. отъ роду, по возможн. умѣющія читать и писать по русски.

Музыкальныя.

Музыкальныя консерваторіи (вѣд. м-ва внутр. дѣлъ) въ Петербургѣ, Москвѣ и Варшавѣ. Принимаются только приходящіе и не моложе 10 лѣтъ. Годовая плата 225 руб. и въ Варшавской—50 руб. Неокончившіе курса въ какомъ-либо училищѣ посѣщаютъ классы наукъ. Вольнослушатели могутъ заниматься спеціальн. предметами, но по оконч. ихъ изученія пользуются правами окончившихъ курсъ консерваторіи лишь по выдерж. экзамена по программѣ. Курсъ 4-х—9-лѣтній. Выпускъ со званіемъ свободнаго художника. По отбыв. воинск повинн. даются права 1-го разр.

Музыкальное уч. Харьковск. отд. Имп. русск. муз. общ. Общеобразоват. курсъ равенъ прогимназич. (безъ древн. язык.). Ученики раздѣляются на комплектныхъ, платящихъ 100 р. въ годъ, и сверхкомплектн., платящихъ 150 руб. Ученики первыхъ 4-хъ класс. классич. гимназій, реальн. училищъ и женск.

гимназій мин. нар. пр. принимаются безъ экзамена въ соотвѣтствующіе классы училища.

Музыкальное училище въ Кіевѣ. По отбыванію воинской повинности окончившіе курсъ училища пользуются льготами 3-го и 2-го разряд. Комплектные ученики платятъ 50 руб. въ годъ, сверхкомплектные 125 руб. въ годъ.

Придворная пѣвческая капелла въ С.-Петербургѣ принимаетъ въ возрастѣ отъ 10 л. Курсъ въ отдѣленіи музыки 5 л., а въ отдѣл. пѣнія не ограниченъ. Въ отдѣленіе музыки поступаютъ штатные пѣвчіе, потерявшіе голосъ, съ окладомъ 113—140 р. въ годъ. Выпускъ съ чиномъ губернск. регистратора или артиста.

Регентскій классъ при пѣвческой капеллѣ въ С.-Петербургѣ принимаетъ лицъ, знающихъ музыку, для полученія права управлять хоромъ. Курсъ не ограниченъ; годовая плата 30 руб.

С.-Петербургская музыкальная школа (уг. Невскаго и Б.-Морской). Плата на I курсѣ—100 р., на II—140 р., на III—160 р.

С-Петербургская столичная музыкальная школа и музыкально-педагогическіе курсы В. В. Кюнера (Невскій пр., 88) Школа готовитъ учащихся къ поступленію въ консерваторіи, а также на дипломъ свободнаго художника. Музыкально-педагогическіе курсы подготовляютъ преподавателей и преподавательницъ музыки. Преподаватели проф. С.-Петерб. консерваторіи. Плата отъ 50 до 160 руб. за учебный годъ со всѣми вспомогат. предметами.

Хоровой классъ при русск. Имп. оперѣ въ С.-Петербургѣ. Принимаются лица съ хорошими голосами не старше 25 лѣтъ. Курсъ 2-лѣтній. Обученіе безплатное. Окончившіе курсъ поступаютъ въ хоръ русской оперы.

Музыкальная школа въ С.-Петербургѣ (зданіе городск. думы). Безплатное обученіе пѣнію взрослыхъ.

Императорскія театральныя училища въ С.-Петербургѣ и Москвѣ. Училища имѣютъ по 2 отдѣленія—*балетное и драматическіе курсы*. Въ балетное отд. прин. дѣти об. пола всѣхъ сословій христіанск. вѣроисповѣд., русскіе подданные, въ возрастѣ отъ 9 — 11 л., исключит. приходящими или своекоштными пансіонерами: плата за своекоштн. пансіон. 300 руб. въ годъ и 30 на первоначальн. обзавед. и, сверхъ того, 150 р. въ обезпеченіе правильн. годоваго взноса; приходящіе ученики и ученицы безплатно. 1) Полный курсъ обученія назначается 3-хлѣтній; 2) поступающіе на драматич. курсы принимаются приходящими учениками и ученицами съ платою по 100 р. въ годъ; не имѣющіе матеріальн. обезпеченія и оказавшіе въ продолженіе своего обученія особенныя способности и успѣхи м. б. освобождены отъ платы за ученіе или же пользоваться отъ училища стипендіей въ размѣрѣ 25 р. въ мѣс. (въ С.-Петерб. учил. стипендій 3); 3) обучающіеся на драматич. курсахъ для ознакомленія со сценической дѣятельностью обязаны принимать участіе въ спектакляхъ на Императорск. театрахъ; 4) выпускные ученики и ученицы драматич. курсовъ, сообразно результатамъ окончательн. испытаній, получаютъ: 1) аттестатъ объ окончаніи курса съ правомъ на званіе неклассн. художника или 2) свидѣтельство объ окончаніи курса съ правомъ на утвержденіе въ званіи неклассн. художника послѣ 3-хлѣтней службы на императорской сценѣ или 10-лѣтней, засвидѣтельствованной губернск. начальствомъ, дѣятельности на частн. сценахъ. На драматич. курсы принимаются русскіе подданные всѣхъ сословій христіанск. вѣроисповѣд.: ученики не моложе 17 лѣтъ и ученицы не моложе 16 лѣтъ. Подавшимъ прошеніе о поступленіи на курсы производится предварительное испытаніе для опредѣленія пригодности ихъ къ сценической дѣятельности. Лица, удовлетворяющія условіямъ пригодности къ сценической дѣятельности, опредѣляются: а) *безъ экзамена*—молодые люди об. пола, имѣющіе аттестатъ или свидѣтельство объ окончаніи курса средн. учебн. заведеній, б) *по экзамену* изъ русск. языка въ объемѣ курса 5 класс. гимназій и изъ всеобщ. и русск. исторіи въ объемѣ полнаго гимназическ. курса — молодые люди об. пола, имѣющіе свидѣтельство объ окончаніи курса 5 классовъ мужск. или женск. гимназій, и в) не удовлетворяющіе этимъ требованіямъ, но обладающіе несомнѣнн. способностями къ драматич. искусству приним. *по экзамену* въ объемѣ курса общеобразовательн. предметовъ, положенныхъ для балетнаго отдѣленія.

Музыкальное драматическое училище Моск. филармоническаго общества

(вѣд. м-ва внутр. дѣлъ) въ Москвѣ. Предметы преподаванія раздѣляются на а) художественные и б) научные. Пріемъ въ концѣ августа. Плата за ученіе 200 р. въ годъ. Оканчивающіе получаютъ званіе свободнаго художника или преподавателя музыки и права по отбыв. воинск. повинн. 1-го разряда.

ЖЕНСКІЯ УЧЕБНЫЯ ЗАВЕДЕНІЯ.

Общеобразовательныя.

Высшіе женскіе курсы (учрежд. Бестужевымъ-Рюминымъ) въ С.-Петербургѣ. Состоятъ изъ 2-хъ отдѣленій: *историко-филологическаго* и *физико-математическаго*. Курсъ 4-хлѣтній. Принимаются лица, окончившія полный курсъ въ женск. гимназіяхъ и институтахъ. Изъ лицъ нехристіанск. исповѣданія допускается не болѣе 3 проц. всѣхъ учащихся. При курсахъ интернатъ; живущія въ немъ платятъ, вмѣстѣ съ платою за слушаніе лекцій, 400 руб. въ годъ. Допускаются приходящія слушательницы изъ лицъ, имѣющихъ въ С.-Петербургѣ близкихъ родственниковъ, за плату 100 р. въ годъ. Плата вносится пополугодно.

Гимназіи и прогимназіи (вѣд. мин. нар. просвѣщ.).

Въ нихъ принимаютъ дѣтей (не старше 15 лѣтъ) приходящими ученицами за годовую плату отъ 30 до 100 руб.; гдѣ существуютъ пансіоны, платятъ за пансіонерокъ 200 руб. въ годъ. За необязательные предметы—языки, рисованіе, музыку, пѣніе—взимается особо по 5 руб. за каждый. Курсъ въ прогимназіи 4-хъ, въ гимназіи 7-лѣтній. Для приготовляющихся къ педагогической дѣятельности въ нѣкоторыхъ гимназіяхъ имѣется 8-й, дополнительный, классъ. Окончившія полный курсъ гимназіи и дополнительн. спеціальн. класса выпускаются домашними наставницами и учительницами и имъ предоставляется право поступать на высшіе женскіе и педагогическіе курсы, а окончившимъ курсъ только гимназіи или прогимназіи предоставляется право на званіе первоначальн. народн. учительницъ.

Гимназіи (вѣд. Императрицы Маріи) по курсу и по правамъ тождественны съ гимназіями мин. нар. просв. Въ С.-Петербургѣ 8 гимназій, плата въ которыхъ 100 руб., кромѣ Коломенской и Петровской (90 руб.).

Институты и училища разныхъ вѣдомствъ.

Въ институтахъ, учрежденныхъ Императрицею Маріею, 7 классовъ; въ институты допускаются казеннокоштныя и своекоштныя пансіонерки и полупансіонерки, а также приходящія. Окончившія курсъ получаютъ свидѣтельство домашнихъ наставницъ. Въ институты губернск. городовъ на казенный счетъ принимаютъ дочерей, отъ $9\frac{1}{2}$ до $12\frac{1}{2}$ лѣтъ, гражданск. и военн. чиновъ, служившихъ въ губерніи, гдѣ находится институтъ, а на свой счетъ дочерей, отъ 8 до $13\frac{1}{2}$ лѣтъ всѣхъ сословій, кромѣ податныхъ, за годовую плату: въ Орловск., Варшавск., Воронежск. и Полтавск. институтахъ по 350 руб., Одесск. 400 р., Донск., Новочеркасск. и Кіевскомъ 350 руб., Харьковскомъ 375 руб., восточносибирскомъ—въ Иркутскѣ 255 руб., Казанск., Тамбовск., Нижегородск., Саратовск., Керченск. и Бѣлостокск.—300 руб., закавказскомъ — въ Тифлисѣ 210 р. и Оренбургск.—250 руб.

Ксеніевскій дѣвичій институтъ (учрежденъ по Высочайшему указу отъ 25-го іюля 1894 г. въ С.-Петербургѣ, въ зданіи бывшаго Николаевскаго дворца).

Институтъ этотъ предназначается для воспитанія и образованія 350-ти дѣвицъ, изъ коихъ 300 будутъ помѣщаться въ собственн. институтск. зданіи, а остальныя 50—въ малолѣтн. отдѣленіяхъ С.-Петербургск. и Московскаго Николаевскихъ сиротскихъ институтовъ. Изъ числа 350-ти воспитанницъ—175 казеннокоштныя, а 175—своекоштныя пансіонерки, съ платою по 250 р. въ годъ. Полусироты — дѣти генераловъ, штабъ-офицеровъ и тѣхъ изъ оберъ-офицеровъ военной и соотвѣтств. имъ классн. чиновъ гражданск. службы, которые пріобрѣли службою права дворянства потомственнаго или личнаго, принимаются какъ своекоштными, такъ, при недостаточномъ состояніи родителей, и казеннокоштными воспитанницами. Полусироты же дворянъ, на государствен. службѣ

не состоящихъ, могутъ поступать лишь своекоштными пансіонерками. На казенный счетъ дѣти принимаются въ институтъ въ возрастѣ отъ 9 до 11½ лѣтъ, а въ малолѣтнія отдѣленія отъ 8 до 10 лѣтъ, считая возрастъ къ 1 августа года поступленія. При поступленіи въ институтъ дѣти должны знать необходимѣйшія молитвы, умѣть читать и писать на русскомъ и одномъ изъ иностранн. языковъ (французск. или нѣмецк.) и считать до 100. Въ институтѣ будетъ 10 классовъ, изъ нихъ 7 для прохожденія общ. институтск. курса и 3 спеціальныхъ.

Императорское воспитательное общество благородныхъ дѣвицъ въ С.-Петербургѣ (Смольный институтъ) съ *Александровскимъ институтомъ*. Въ общество могутъ поступать дочери лицъ чиномъ не ниже полковника или статск. совѣтн. на казенный счетъ и не ниже маіора и надворнаго совѣтника или же дочери потомственн. дворянъ своекоштными за годовую плату въ 400 руб. Въ Александровскій институтъ казеннокоштными принимаютъ дочерей лицъ отъ чина полковника и статск. совѣтн. до штабсъ-капит. и титулярн. совѣтн., священник. и протоіер., а своекоштными—дворянъ, купцовъ и не подлежащихъ подушной подати за годов. плату въ 350 р. Казеннокоштныя должны имѣть возрастъ отъ 10—12½ л., а пансіонерки 9—13½ л. Замѣщеніе казенн. вакансій производятся путемъ публичн. баллотировки.

Патріотическій институтъ въ С.-Петербургѣ. На казенный счетъ принимаютъ отъ 10½ до 12½ л. дочерей офицеровъ, находящихся подъ покровительств. Александровск. комитета о раненыхъ. Прошенія объ опредѣленіи дѣвицъ подаются въ комитетъ не позже 1-го авг. Своекоштн. пансіонерками принимаютъ дочерей служащ. или служивш. офицеровъ съ годовою платою въ 400 р. Прошенія подаются въ совѣтъ института до 1-го авг.

Павловскій институтъ въ С.-Петербургѣ; въ него принимаются дочери офицеровъ до чина полковн. и капитан. 1-го ранга включительно, а пансіонерками за 350 р. въ годъ лица друг. сословій, кромѣ податныхъ. На полное казен. содержан. принимаются въ возрастѣ отъ 10 до 12½ л. изъ дочерей военн. штабъ и оберъ-офицеровъ военно-сухопутн. и морск. вѣд. отъ чина прапорщика или мичмана до подполк. или капит. 2-го ранга включительно по баллотировкѣ. Пріемные экзамены происх. въ маѣ мѣсяцѣ.

Николаевскій сиротскій институтъ въ С.-Петербургѣ съ малолѣтнимъ отдѣленіемъ. Въ инст. приним.: 1) дочери чиновн. военн. и граждан., штабъ и оберъ офицерск. и соотвѣтств. имъ классн. чиновъ; 2) дочери лицъ, имѣвшихъ ученыя степени и умершихъ на службѣ до утвержденія въ соотв. симъ степенямъ классн. чин.; 3) дочери, отцы которыхъ произведены въ чины, хотя и послѣ смерти, но по выслугѣ опредѣл. для этого срока. Штатныхъ вакансій 455, пансіон. Государя Императора 60, остальн. панс. 135.

Николаевское женское училище въ С.-Петербургѣ для малоспособныхъ ученицъ Николаевскаго сиротскаго института.

Николаевскій сиротскій институтъ въ Москвѣ *) для дочерей штабъ и оберъ-офицерскихъ, военныхъ и гражданскихъ чиновъ, а также для пансіонерокъ всѣхъ сословій, платящихъ въ институтъ 300 р. въ годъ.

Маріинскій институтъ въ С.-Петербургѣ — для дочерей духовн. лицъ, ученыхъ, почетн. гражданъ и купцовъ съ платою за пансіонерокъ по 350 р. въ годъ. Въ институтѣ 40 штатныхъ (казенн.) вакансій для дочерей духовн. лицъ, ученыхъ, почетн. гражданъ и купцовъ, остальныя же 148 вакансій доступны также для дочерей потомственн. и личныхъ дворянъ военн. и гражданск. сословій.

Училища ордена св. Екатерины въ С.-Петербургѣ и Москвѣ—для дочерей 10—12½ лѣтъ кавалерственныхъ дамъ ордена св. Екатерины и лицъ не ниже чина маіора и надворн. совѣтника; пансіонерками за годовую плату въ 400 р. въ С.-Петербургѣ и 350 р. въ Москвѣ принимаютъ дочерей потомственн. дворянъ. Замѣщеніе казенныхъ вакансій производится по публичной баллотировкѣ.

Елизаветинскіе институты въ С.-Петербургѣ и Москвѣ принимаютъ дѣвочекъ 10—12½ лѣтъ на казенный счетъ дочерей лицъ оберъ-офицерск. чиновъ, а пансіонерками въ возрастѣ отъ 8 до 12½, за годовую плату въ 350 р. дочерей всѣхъ сословій за исключ. податныхъ. Курсъ ученія 7-милѣтній.

*) Малолѣтнее отдѣленіе переименовано въ московск. Александровское сиротское училище.

Институтъ (училище) принцессы Ольденбургской въ С.-Петербургѣ только для своекоштныхъ. Плата за годъ 280 руб. за обученіе, 50 руб. за музыку и 20 руб. за англійскій языкъ *).

Училище Св. Елены (въ С.-Петерб.). Принимаются дѣти всѣхъ сословій на полный пансіонъ за плату 240 руб. въ годъ, 20 руб. на первонач. обзаведеніе и за обученіе музыкѣ 50 руб. въ годъ. Въ приготовительный классъ принимаются дѣти, умѣющія только читать и писать по русски.

Александровское училище въ Москвѣ принимаетъ дѣвочекъ 8—11½ лѣтъ, на казенный счетъ дочерей полковник. до штабсъ-капитан. и соотвѣтств. гражданск. чиновъ, а также священник. и протоіер., а пансіонерками всѣхъ не подати. сословія. Плата за пансіонерокъ 350 р.

Александро-Маріинское училище въ Москвѣ принимаетъ только своекоштныхъ за годовую плату: съ пансіонерокъ 350 руб., съ приходящихъ 175 р. и за музыку 50 руб. Принимаются дѣти всѣхъ сословій отъ 8 до 16 лѣтъ.

Маріинское училище въ Москвѣ (попечительство о бѣдныхъ) принимаетъ въ возрастѣ отъ 8—10 лѣтъ дочерей всѣхъ сословій христіанск. исповѣд. кромѣ подати. При поступленіи требуется умѣніе читать и писать на русск., французск. и нѣмецк. языкахъ. Пансіонерки платятъ въ годъ 350 р., полупансіонерки 125 р. и приходящія 75 р. въ годъ. Кромѣ того пансіонерки вносятъ при поступленіи 55 р. на первонач. обзаведеніе. За обученіе музыки приходящія платятъ по 50 р. въ годъ. Курсъ обученія 8-милѣтній.

Виленское Маріинское высшее женское училище для всѣхъ сословій и вѣроисповѣданій; въ пансіонъ же принимаются только воспитанницы христіанскаго исповѣданія. Училище состоитъ изъ 7 кл. и 8-го дополнит. Права правит. гимназій. Плата за пансіон. 230 р., приходящ. платятъ 27 — 37 руб. въ годъ.

Училище г. Блудова въ Острогѣ (Волынской губ.) для православныхъ дѣтей всѣхъ сословій. Курсъ 7-лѣтній. Пансіонъ.

Епархіальныя женскія училища назначены для образованія дочерей духовенства; однако за плату въ нихъ допускаются дѣти и другихъ сословій. Курсъ 6-лѣтній. Условія пріема такія же, какъ и въ женскихъ гимназіяхъ. Выпускъ домашней учительницей. При училищахъ имѣются общежитія.

Школы Спб. женскаго патріотическаго общества. Начальное 3-хклассное для дѣвицъ 7—12 лѣтъ и спеціальныя (рабочія). Плата за пансіон. 120 р., за приходящихъ 12 руб. въ годъ.

ЧАСТНЫЯ.

Въ С.-Петербургѣ: учил. св. Петра, учил. св. Анны (при церкв. иностр. вѣроисповѣд.), гимн. кн. Оболенской, гимн. Гедда, гимн. Стеблинъ-Каменской гимн. Стависской, гимн. Стоюниной, гимн. Шаффэ, гимн. Таганцевой и друг. съ курсомъ, а нѣкотор. и съ правами правит. жен. гимназій.

Перворазрядныя женскія учебныя заведенія (см. адресъ-календарь СПБ).

Женское учебное заведеніе съ художественными классами М. А. Лохвицкой-Скалонъ (Невскій пр., 88). Курсъ гимназій и институтовъ. Курсъ музыки (рояль, скрипка, віолончель, арфа, пѣніе и теорія) въ объемѣ курса консерваторіи. Руковод. муз. проф. В. В. Кунеръ. Рисованіе и живопись. Руковод. худ. предм. проф. имп. акад. Н. Д. Дмитріевъ-Оренбургскій.

Въ Москвѣ женск. гимн.: Петропавловская, классич. женск. — всѣ 3 съ прав. правит. гимн. Фишеръ (курсъ 8-кл. класич. гимн. мин. нар. пр.), Перепелкиной, Арсеньевой, Ю. П. Бессъ, М. Ѳ. Калайдовичъ и друг.

Екатерининское воспитательное заведеніе Спб. дворянъ приготовляетъ дѣтей об. пола Спб. потомственн. дворянъ въ различн. среднеучебн. заведенія.

---

*) Въ инст. принимаются также приходящія воспитанницы, но лишь дѣти хорошо извѣстныхъ институту родителей. Приходящія платятъ 100 руб. въ годъ.

Спеціальныя.

Спб. педагогическіе курсы. Курсъ 3-лѣтній. Плата 100 руб. Принимаются дѣвицы, окончившія курсъ въ гимназіяхъ и равныхъ имъ учебн. завед. съ дополнительнымъ классомъ.

Спеціальные педагогическіе курсы Фребелевскаго общ. для образованія учительницъ-садовницъ. Курсъ 2-хгодичный. Годовая плата 40 руб. Принимаются имѣющія свид. на званіе домашн. учительницы; не имѣющія свидѣт. приним. вольнослушательницами.

Курсъ для приготовленія учительницъ рукодѣлій общ. поощренія женск. ремесленн. образов. въ г. С.-Петербургѣ. На курсы принимаются съ платою по 25 р. за полугодіе лица, окончившія средне-учебн. заведенія безъ дополнительн. класса, знакомыя съ рукодѣліями, и бывш. ученицы профессіон. школъ, имѣющія свидѣтельст. на званіе народн. учительницъ. Курсы 2-хлѣтніе.

Спеціальный классъ французскаго языка въ Петербургѣ (въ Смольномъ монастырѣ) преимуществ. для окончивш. курсъ въ провинціальн. институт., по рекомендаціи ихъ начальницъ, для 15 слушательницъ, пользующихся въ теченіе 2-хлѣтн. курса полн. содержаніемъ, за что онѣ обязаны прослужить учительницами въ учрежденіяхъ Императрицы Маріи 6 лѣтъ съ годовымъ жалованіемъ не менѣе 600 руб.

Женскіе курсы новыхъ языковъ М. А. Лохвицкой-Скалонъ (Спб., Невскій просп., д. 88). Новые языки—французск., нѣмецк. и англійск. теорія, практика и литература. Практическія занятія (разговорн. классы). Изящн. женск. работы. Плата 25 руб. за полугодіе.

Женскіе классы новыхъ языковъ М. М. Бобрищевой-Пушкиной (Спб., Фонтанка, д. 37). Новые языки—французск., нѣмецк., англ. и итальянск., теорія и практика. Изящн. женск. работы. Плата отъ 25—35 р. за полугодіе. Лѣтомъ пансіонъ въ Финляндіи.

Женскіе курсы живописи проф. Имп. акад. худ. Н. Д. Дмитріева-Оренбургскаго. (Спб., Невскій пр., 88). Рисованіе и живопись масляными красками съ живой натуры. Акварель, пастель, живопись на фарфорѣ и фаянсѣ. Занятія денныя и вечернія. Плата отъ 35—50 р. за полугодіе.

Спб. учительск. земская школа (см. мужск. учебн. завед. филологическ. и педагогическ.).

Женская учительская семинарія въ Москвѣ для лицъ не моложе 15-ти лѣтъ. Годовая плата за пансіонерокъ 250 руб., за приходящихъ 150 р. Курсъ 4-хлѣтній. Выпускаются учительницы для сельск. и городск. учил. и прогимназій.

Педагогическій классъ начальныхъ учительницъ въ Херсонѣ для имѣющихъ познанія 4-хклассной прогимназіи. Выпускаются по окончаніи курса учительницами народн. школъ. Своекоштныя обязаны прослужить годъ земству.

Телеграфная школа въ Спб. Принимаются безплатно лица об. пола (вдовы и дѣвицы отъ 18 л., а изъ замужнихъ жены служащихъ по телеграфн. вѣдомству) по испытаніи по особой программѣ. Курсъ 3-хъ или 4-хмѣсячный. Успѣшное окончаніе его даетъ право на занятіе должности телеграфистки 3-го разр.

Женская профессіональная школа фонъ-Дервизъ въ Спб.; курсъ 3-хлѣтній—общеобразов. и спеціальн.; пріемъ дѣвочекъ 12—14 л., 30 безплатн. пансіонерокъ. Приходящія платятъ за полн. курсъ 50 р.; за одни практическ. занятія 35 р. въ годъ.

Женскіе коммерческіе курсы П. О. Ивашинцевой въ С.-Петербургѣ для лицъ женск. пола, окончившихъ курсъ женск. гимназій или равныхъ имъ по объему учебн. курса друг. среднихъ учебныхъ зав.: занятія вечеромъ. Помѣщеніе въ высшихъ женскихъ курсахъ. Плата за учебный годъ 100 р. Печатныя программы и условія выдаются и высылаются безплатно по первому требованію.

Музыкальная консерваторія, рисовальныя школы и театральное училище. Условія пріема и прохожденія курса тѣ же, что и для лицъ мужскаго пола (см. выше «Художественныя учебныя заведенія»).

Школа ученыхъ фельдшерицъ въ Петербургѣ (вѣд. Покровской общины сестеръ милосердія) для 18—25-тилѣтнихъ съ познаніями 4-хклассныхъ прогим-

назій. Курсъ 4-хлѣтній. Годовая плата для пансіонерокъ 250 руб., для приходящихъ 60 руб. Выпускаются фельдшерицами и лекарскими помощницами.

Училище фельдшерицъ и лекарскихъ помощницъ въ Петербургѣ для 18—28-лѣтнихъ особъ съ знаніями 4-хклассныхъ прогимназій. Годовая плата для пансіонерокъ 250 руб., для приходящихъ 50 руб. *). Курсъ 4-хлѣтній. Получаютъ должности при обществѣ «Краснаго Креста».

Училище фельдшерицъ при воспитательн. домѣ въ С.-Петербургѣ для подготовленія на службу въ заведеніяхъ вѣдом. Императрицы Маріи. Курсъ двухлѣтній.

Суворовское училище въ С.-Петербургѣ при Калинкинской больницѣ; въ училище принимаются повивальныя бабки; плата городу за право обученія 35 р. за 1 годъ и 25 р. за 8 мѣсяц. Курсъ ученія продолжается 20 мѣс., и окончаніе его даетъ право лечить венерич. и женск. накожныя болѣзни у женщинъ и дѣтей подъ надзоромъ врача.

Еленинскій повивальный институтъ въ С.-Петербургѣ для женщинъ 17—40-лѣтняго возраста съ познаніемъ 4-хкласси. прогимназій. Курсъ годичный за плату 70 р. Окончившія курсъ получаютъ званіе городскихъ повивальныхъ бабокъ.

Повивальный институтъ при родовспомогательномъ заведеніи въ Петербургѣ для 18—40-лѣтнихъ лицъ послѣ опредѣленн. испытанія. Курсъ 3-лѣтній съ ежегодн. платою для пансіонерокъ 150 р., для ученицъ школы сельск. повивальныхъ бабокъ 100 руб., для вольнослушательницъ 35 р.; казеннокоштныя обязываются къ 6-тилѣтней выслугѣ. Выпускъ съ званіемъ повивальной бабки.

Повивальная школа при Маріинскомъ родовспомогательномъ домѣ. Приним. лица отъ 18 л. Курсъ полуторагодичный. Выпускъ съ зван. повив. бабки.

Повивальные институты принимаютъ слушательницъ отъ 18 лѣтъ, въ С.-Петербургѣ (Петербургская Сторона, Малый проспектъ, 19), имѣющихъ знанія окончившихъ 4-хкласси. прогимназію (курсъ двухлѣтній), въ Москвѣ при воспитательн. домѣ (годовой), а въ Кіевѣ, Харьковѣ и Казани при университетахъ (двухлѣтній), умѣющихъ читать и писать, за годов. плату въ 50 р. Выпускаются повивальн. бабками.

Школа сельскихъ повивальныхъ бабокъ: 1) въ Петербургѣ, для умѣющихъ читать и писать, отъ 18 до 40 лѣтъ; плата за годичный курсъ 100 руб., 2) почти во всѣхъ губернскихъ городахъ при мѣстныхъ больницахъ.

Земскія повивальныя школы при земскихъ больницахъ въ различныхъ мѣстахъ, куда принимаютъ безплатно преимущественно крестьянокъ, обязанныхъ служить по окончаніи 3-хгодичнаго курса не менѣе 7 лѣтъ въ земствѣ.

Школа кухоннаго искусства, состоящая подъ вѣдомств. русск. общ. охраненія народнаго здравія, для приходящихъ женщинъ. Пріемъ нѣсколько разъ въ году. Курсъ 6-тинедѣльн. Плата 20 руб.

Благотворительныя и пріюты.

Институтъ слѣпыхъ имп. человѣколюб. общ. (въ Спб.). Въ инст. принимаются мальчики, лишенные зрѣнія, отъ 7 до 13-лѣтн. возраста всѣхъ сословій и вѣроисповѣд. Плата за пансіонера 200 р. ежегодно и 30 р. на обзаведеніе.

Институтъ слѣпыхъ и глухонѣмыхъ въ Варшавѣ. Пансіонеры платятъ 150 руб. въ годъ, приходящ. 15 руб.

Маріинскій инст. слѣпыхъ дѣвицъ (въ Спб.). Пріемъ слѣпыхъ дѣвицъ отъ 7 до 13-лѣтн. возраста. Плата за пансіонъ 200 руб. въ годъ.

С.-Петерб. училище глухонѣмыхъ. Пансіонерами принимаются дѣти об. пола отъ 7 до 9 л., съ платою 350 р. въ годъ. Въ казеннокоштные принимаются по свидѣтельству о бѣдности. Приходящіе принимаются до 15-лѣтн. возраста.

Арнольдовское училище глухонѣмыхъ въ Москвѣ. Плата за пансіонъ 300 руб. въ годъ.

---

*) Приходящ. допускаются только тѣ, котор. будутъ жить у своихъ родителей или близкихъ родственниковъ.

Сравнительная таблица

среднихъ и низшихъ гражданскихъ правительственныхъ общеобразовательныхъ учебныхъ заведеній, мужскихъ и женскихъ, по учебнымъ округамъ и губерніямъ (къ 1 января 1896 г.).

Названіе уч. округа.	Названіе губерній, входящихъ въ составъ округа.	Средняя учебныя заведенія.						Низшія учебныя заведенія.			
		Гимназіи.		Реальныя училища.	Учит. институты.	Учительскія семинаріи.	Духовныя семинаріи.	Женск. инст. вѣд. Имп. Маріи	Епар. женск. уч. и женск. уч. духовн. вѣдомства.	Мужскія духовныя училища.	Мужскія прогимн. (2).	Городскія училища.
		Мужскія (классич.).	Женскія (1).									
С.-Петербургскій.	С.-Петерб.	С.-Пет. (10), Кронштад,, Царск. Село, Нарва.	С.-Петер. (8), Гатчино, Царск. Село.	С.-Петер. (3), Кронштадтъ.	С.-Пет.	Гатчино.	С.-Петерб.	С.-Петер. (8).	С.-Петерб., Царск. Село.	С.-Петербургъ.	С.-Петерб. (2) оба (IV) Петерг. (IV).	Луга, Новая Ладога, Гдовъ, Нарва, С.-Петербургъ (6), Царское Село, Гатчино, Шлиссельбургъ, Ямбургъ.
	Олонецкая	Петрозавод.	Петрозавод.	—	—	—	Петрозавод.	—	Петрозавод.	Петрозаводскъ, Каргополь.	—	Петрозаводскъ, Каргополь, Вытегра, Лодейное поле и Олонецъ.
	Архангельск.	Архангельск.	Архангельск.	—	—	—	Архангельск.	—	Архангельск.	Архангельскъ, Шенкурскъ	—	Архангельскъ.
	Вологодская	Вологда.	Вологда.	Вологда.	—	Тотьма.	Вологда.	—	Вологда, Вел. Устюгъ.	Вологда, Вел. Устюгъ, Никольскъ, Тотьма, Усть-Сысольскъ.	—	Вологда, Грязовецъ, Вельскъ, Тотьма, Вел. Устюгъ, Никольскъ.
	Новгородск.	Новгородъ.	Новгородъ.	Новгор., Череповецъ.	—	Череповецъ.	Новгородъ.	—	—	Новгородъ, Старая Русса, Боровичи, Устюжна, Кирилловъ, Бѣлозерскъ.	—	Новгор., Бѣлозерскъ, Крестцы, Череповецъ, Кирилловъ, Валдай, Боровичи, Устюжна, Старая Русса (5)
	Псковская	Псковъ.	Псковъ.	Псковъ, Великіе-Луки	—	Псковъ.	Псковъ.	—	Псковъ.	Псковъ, Порховъ, Торопецъ, Великіе Луки.	—	Псковъ, Островъ, Новоржевъ, Великіе-Луки, Опочка (4).
	Финляндія	Гельсингф.	Выборгъ и Гельсингф.	Выборгъ.	—	—	—	—	—	—	—	Выборгъ.
Московскій.	Московская	Москва (6), Коломна.	Москва (5).	Москва.	Москва.	—	Москва, Сергіевъ пос.	Москв. (3)	Москва (2)	Москва (2), Коломна, Дмитровъ, Звенигор., Волоколамскъ.	Москва (2) одна IV, одна VI, Серпуховъ (IV), Серг. посадъ (VI).	Москва (3), Бородоскъ, Бронницы, Верея, Дмитровъ, Звенигородъ, Клинъ.
	Тверская	Тверь.	—	Тверь.	—	Торжокъ.	Тверь.	—	Ржевъ.	Тверь, Кашинъ, Красный Холмъ, Торжокъ, Бѣжецкъ, Осташк., Старица	Ржевъ (VI).	Торжокъ, Весьегонскъ, Корчевъ, Кашинъ, Красный Холмъ, Осташковъ, Бѣжецкъ, Вышн.-Волочекъ.
	Ярославская	Яросл., Рыбинскъ.	Ярославль.	—	—	Село Новое.	Ярославль.	—	Ярославль (2)	Ярославль, Ростовъ, Угличъ, Пошехонье.	—	Ярославль, Ростовъ, Рыбинскъ, Угличъ, Молога, Пошехонье, Романовъ-Борисоглѣбскъ, Любимъ.
	Костромская	Кострома.	—	Кострома.	—	Киржачъ.	Кострома.	—	—	Кострома, Галичъ, Кинешма, Макарьевъ, Солигаличъ.	—	Кострома, Варнавинъ, Чухлома, Нерехта, Юрьевецъ, Плессъ, Кинешма.
	Владимірск.	Владиміръ, Шуя.	—	Иваново-Вознесен., Муромъ.	—	—	Владиміръ.	—	Владиміръ.	Владиміръ, Суздаль, Шуя, Переяславль, Муромъ.	—	Вязники, Переяславль, Шуя, Суздаль, Гороховецъ, Юрьевъ-Польскій, Меленковъ, Александровъ.
	Нижегород.	Нижн.-Новгородъ.	Нижн.-Новгородъ.	Нижн.-Новгородъ.	—	—	Нижній-Новгородъ.	Н.-Новг.	Нижній-Новгородъ.	Нижній-Новгородъ, Арзамасъ, Починки, Село Лысково.	—	Ниж.-Новгородъ, Балахна, Семеновъ, Арзамасъ, Горбатовъ, Княгининъ.
	Рязанская	Рязань.	Рязань.	Зарайскъ, Скопинъ.	—	Рязань.	Рязань.	—	Рязань.	Рязань, Данковъ, Зарайскъ, Касимовъ, Раненбургъ, Сапожокъ, Скопинъ.	Рязань (IV), Касим. (IV) Егорьевскъ (VI).	Рязань, Михайловъ, Спасскъ, Пронскъ.

Примѣчанія: 1) и 2) Числа въ скобкахъ сбоку названія городовъ обозначаютъ: араб скія—число школъ извѣстнаго разряда, а римскія—число классовъ.
3) Кромѣ городскихъ училищъ существуютъ въ г. Владимірѣ и Муромѣ уѣздныя училища и во многихъ городахъ женскія прогимназіи.

Названіе уч. округа.	Названіе губерній, входящихъ въ составъ округа.	Средняя учебныя заве						Низшія учебныя заведенія.			
		Гимназіи,		Реальныя училища.	Учит. институты.	Учительскія семинаріи.	Духовныя семинаріи.	Женск. инст. вѣд. Имп. Маріи.	Епар. женск уч. и женск. уч. духовн. вѣдомства.	Мужскія духовныя училища.	Мужскія прогимн. (2).	Городскія училища (3).
		Мужскія (классич.).	Женскія (1).									
Московскій.	Тульская .	Тула.	Тула.	Тула.	—	—	Тула.	—	Тула.	Тула, Бѣлевъ, Ефремовъ, Веневъ.	Бѣлевъ (IV), Ефрем.(IV)	Тула, Чернь, Богородицкъ, Веневъ.
	Орловская .	Орелъ, Елецъ	Орелъ.	Орелъ, Ливны.	—	Карачевъ.	Орелъ.	Орелъ.	Орелъ.	Орелъ (2), Ливны, Сѣвскъ.	Орелъ (IV) Карач.(IV)	Орелъ, Трубчевскъ, Брянскъ, Елецъ, Карач.,Ливны, Малоархан., Мценскъ,Сѣвскъ.
	Калужская .	Калуга.	Калуга.	Калуга.	—	—	Калуга.	—	Калуга.	Калуга, Мещовскъ.	—	Калуга, Козельскъ, Малоярославецъ.
	Смоленская.	Смоленскъ, Вязьма.	—	Смоленскъ.	—	Село Алферово.	Смоленскъ.	—	Смоленскъ.	Смоленскъ, Вязьма, Бѣлый, Рославль.	Рославль(VI) Бѣлый(VI)	Смолен. (2),Вязьма, Рославль, Сыч., Бѣл., Духов., Дорог., Порѣч., Ельня, Юхн., Гжат.
Дерптскій.	Эстляндская	Ревель (2).	—	Ревель.	—	—	—	—	—	—	—	Ревель (2), изъ нихъ одна 4 класс. Везенбергъ, Гапсаль, Вейсенштейнъ.
	Лифляндская	Рига(3),Юрьевъ, Перн., Аренсбург.	Рига (2).	Рига(2),Юрьевъ.	—	Гольдингенъ Юрьевъ, Валкъ.	Рига.	—	—	Рига.	—	Рига—2, Юрьевъ, Вольмаръ, Венденъ, Валкъ, Лемзаль, Феллинъ, Верро, Перновъ, Аренсбургъ.
	Курляндская	Митава, Либава.	Митава.	Митава, Либава.	—	—	—	—	—	—	Полангенъ (IV).	Митава, Баускъ, Либава, Тальсенъ, Туккумъ, Виндава, Газенпотъ, Якобштадтъ, Фридрихштадтъ.
Виленскій.	Виленская.	Вильна (2).	Вильна.	Вильна.	Вильна (2, изъ нихъ 1 еврейскій).	Молодечно (VI).	Вильна.	—	Вильна.	Вильна.	Вильна.	Свенцяны.
	Витебская.	Витебскъ.	Витебскъ.	Двинскъ.		Полоцкъ (VI)	Витебскъ.	—	Полоцкъ.	Витебскъ, Полоцкъ.	—	—
	Ковенская.	Ковно, Шавли.	Ковно.	Поневѣжъ.		Поневѣжъ (VI).	—	—	—	—	—	—
	Гродненская	Гродно.	Гродно.	Бѣлостокъ.	—	Свислочь (VI).	—	Бѣлост.	—	—	Брестъ - Литовскъ (IV)	—
	Минская.	Минскъ, Слуцкъ.	Минскъ.	Минскъ, Пинскъ.	—	Несвижъ (VI).	Минскъ.	—	Минскъ.	Минскъ, Слуцкъ, Пинскъ.	Мозырь (VI), Бобр. (IV).	Минскъ, Новогрудокъ, Борисовъ.
	Могилевская	Могилевъ.	Могилевъ.	Могилевъ.	—	—	Могилевъ.	—	Могилевъ.	Могилевъ, Мстиславъ, Гомель, Орша.	Гомель (VI).	Могилевъ, Рогачевъ, Орша.
Кіевскій.	Кіевская.	Кіевъ(5), Бѣлая Церк. м. Златополье.	Кіевъ (2).	Кіевъ.	—	Коростышевъ (VI).	Кіевъ.	Кіевъ.	Кіевъ (2).	Кіевъ (2), Умань, Черкассы, м. Богуславъ.	Умань (VI), Черкассы (IV).	—
	Черниговск.	Черн., Глух., Новг. - Сѣверскъ.	—	Новозыбковъ	Глуховъ.	—	Черниговъ.	—	Черниговъ.	Черниговъ, Стародубъ, Новгородъ-Сѣверскъ.	Стародубъ (IV), Суражъ (IV).	Черниговъ, Глуховъ.
	Полтавская.	Полт., Лубны и Прилуки.	Полтава.	Полт.,Ромны, Кременч.	—	—	Полтава.	Полтава.	Полтава.	Полтава, Лубны, Ромны, Переяславль.	—	Полтава, Кобеляки, Ромны Кременчугъ.
	Волынская.	Житомиръ.	Житомиръ.	Ровно.	—	Больш. - Дедеркалы(VI).	Житомиръ.	—	Житомиръ.	Житомиръ, Кременецъ, м. Клевань.	Житом. (IV), Остр. (VI), Луцкъ (IV)	—
	Подольская.	Камен. - Под., м. Немир.	Камен. - Подольскъ.	Винница.	—	—	Камен.-Подольскъ.	—	Камен.- Под., Тульчинъ	Камен.-Подольскъ, Тульчинъ.	—	—
Харьков.	Харьковская	Харьк.(3) Сумы, Староб.	Харьковъ.	Харьк., Сумы, Изюмъ.	--	Волчанскъ (IV).	Харьковъ.	Харьковъ	Харьковъ.	Харьк., Сумы, Купянскъ.	Харьк. (IV), Ахтырка(VI)	Славянскъ, Изюмъ, Валки, Богодуховъ, Волчанскъ.

Примѣчанія: 1) и 2) Числа въ скобкахъ сбоку названія городовъ обозначаютъ: араб
скія—число школъ извѣстнаго разряда, а римскія—число классовъ.
3) Кромѣ городскихъ училищъ существуютъ въ г. Владимірѣ и Му
ромѣ уѣздныя училища и во многихъ городахъ женскія прогимназіи.

Названіе уч. округа.	Названіе губерній, входящихъ въ составъ округа.	Средняя учебныя заве						Низшія учебныя заведенія.			
		Гимназіи.		Раальныя училища.	Учит. институты.	Учительскія семинаріи.	Духовныя семинаріи.	Женск. инст. вѣд. Имп. Маріи.	Епар. женск. уч. и женск. уч. духовн. вѣдомства.	Мужскія духовныя училища.	Мужскія прогимн. (2).	Городскія училища (3).
		Мужскія (классич.).	Женскія (1).									
Харьковскій.	Курская . .	Курск., Бѣлг., Короча.	Курскъ, Бѣлгородъ.	Курскъ.	Бѣлгор.	Курскъ (VI).	Курскъ.	—	Курскъ.	Курскъ, Бѣлгор., Рыльскъ, Старый Осколъ, Обоянь.	Рыльскъ (VI)	Фатежъ, Путивль, Рыльскъ, Старый-Осколъ.
	Воронежская	Воронежъ.	Воронежъ.	Воронежъ.	—	Воронежъ (VI).	Воронежъ.	—	Воронежъ.	Воронежъ, Павловскъ, Задонскъ, Бюрючъ.	Ворон. (IV). Острог. (VI). Бобровъ (IV).	Новохоперскъ Залуйки, Богучаръ, Нижнедѣвицкъ, Бирючъ, Коротоякъ.
	Пензенская	Пенза (2).	Пенза.	Пенза.	—	Пенза (VI).	Пенза.	—	Пенза.	Пенза, Краснослободскъ.	Краснослободскъ (VI)	Н.-Ломовъ, Саранскъ, Краснослоб., Чемб., Инс., Керенскъ.
	Тамбовская	Тамб., Елатьма.	Тамбовъ.	Гамб., Моршанскъ.	Тамбов.	—	Тамбовъ.	Тамбовъ.	Тамбовъ.	Тамбовъ (2), Липецкъ, Шацкъ.	Лебедянь (IV) Борисогл. (VI).	Моршанскъ, Спасскъ.
	Область Войска Донск.	Новоч., Рост.-на-Дону, Таганрогъ.	Новочеркасскъ.	Новоч., Рост.-на-Д., Урюпинск. ст., Усть-Медв.	—	Новочерк. (VI).	Новочеркасскъ.	Новочеркасскъ.	Новочеркасскъ.	Новочеркасскъ, Усть-Медвѣдицкая ст.	Азовъ (IV).	–
Казанскій.	Казанская .	Казань (3).	Казань (2).	Казань.	Казань.	Казань.	Казань.	Казань.	Казань (2).	Казань, Чебоксары, Чистополь.	—	Казань, Козьмодемьянскъ, Мамадышъ, Чебоксары.
	Вятская . .	Вятка.	Вятка.	Вятка, Сарапуль, Елабуга.	—	—	Вятка.	—	Вятка.	Вят., Нолинскъ, Ярянскъ, Глазовъ, Елабуга, Сарапуль.	—	Вятка, Малмыжъ, Нолинскъ, Слободской, Яранскъ, Елаб., Уржумъ, Глазовъ, Котельн.
	Самарская .	Самара.	Самара.	Самара.	—	—	Самара.	Самара.	—	Самара, Бугурусланъ, Николаевскъ.	—	Самара (2), Бугурусланъ, Бузул., Бугульма, Нов. Узень.
	Астраханск.	Астрахань.	Астрахань.	Астрахань.	—	—	Астрахань.	—	Астрахань.	Астрахань.	—	Астрахань (3), изъ нихъ одно IV кл., Красный-Яръ.
	Саратовская	Сарат., Царицынъ.	Саратовъ.	Сарат., Камышинъ, Вольскъ.	—	Вольскъ.	Саратовъ.	Саратовъ.	Саратовъ.	Сарат., Балаш., Вольскъ, Камышинъ, Петровскъ.	—	Саратовъ, Балашовъ, Камышинъ, Сердобскъ, Царицынъ, Петровскъ, Аткарскъ.
	Симбирская.	Симбирскъ.	Симбирскъ.	Сызрань.	—	Село Порѣцкое.	Симбирскъ.	Симбирск.	—	Симбирскъ, Сызрань, Алатырь.	Алатырь (IV).	Симбирскъ, Алатырь, Буинскъ, Сызрань.
Одесскій.	Херсонская.	Одесса (4), Херс., Николаевъ, Ананьевъ.	—	Одесса (2), Николаевъ, Херсонъ.	—	Херсонъ (VI), Новобугъ (VI).	Одесса.	Одесса.	Одесса.	Одесса, Херсонъ, Елисаветградъ.	Одесса (IV), Херс. (IV), Вознесенс. (IV).	Одесса (4), Херсонъ, Бобринецъ, Очаковъ, Ольвіополь, Новогеоргіевскъ.
	Таврическая.	Симф., Керчь, Бердянскъ, Маріуполь, Ѳеодосія.	Симферополь	Мелитополь, Севастоп.	Ѳеодосія.	М. Преславль (VI).	Симферополь	Керчь.	Симферополь	Симферополь.	Ялта (VI), Евпаторія (IV).	Симферополь, Алешки, Орѣховъ, Севастополь, Бердянскъ, Ѳеодосія.
	Екатериносл.	Елисаветгр., Павлоградъ.	Екатериносл.	Екатеринославъ, Елисаветградъ	—	—	Екатериносл.	—	Екатеринославъ.	Екатеринославъ, Бахмутъ, Маріуполь.	Бахмутъ (VI)	Екатериносл., Бахмутъ, Верхнеднѣпровскъ, Павлоградъ, Александр., Новомосковскъ.
	Бессарабская	Кишин. (2), м. Болградъ.	Кишиневъ.	Кишиневъ, Комратъ.	—	М. Байрамча.	Кишиневъ.	—	Кишиневъ.	Кишиневъ, Измаилъ, м. Единцы.	Аккерм. (VI), Изм. (VI).	Измаилъ, Оргѣевъ, м. Болградъ, Килія, Рени, Аккерм.
Варшавскій.	Варшавская.	Варшава (6), Прага (предм. Варшавы).	Варшава (4).	Варшава, Ловичъ.	—	Пос. Сѣнница.	—	Варшава.	Варшава.	Варшава.	Варшава (2), оба (IV) кл. Пулт. (IV).	Варшава (2).
	Калишская .	Калишъ.	Калишъ.	Калишъ.	—	Гор. Ленчица	—	—	—	—	—	Ленчица.
	Кѣлецкая .	Кѣльцы.	Кѣльцы.	—	—	Пос. Андр.	—	—	—	—	Пинчовъ (IV)	—
	Ломжинская	Ломжа.	Ломжа.	—	—	—	—	—	—	—	Замост. (IV).	—
	Люблинская	Любл., Холмъ	Люблинъ.	—	—	Холмъ.	Холмъ.	—	—	Холмъ.	Грубеш. (IV).	—

Примѣчанія: 1) и 2) Числа въ скобкахъ сбоку названія городовъ обозначаютъ: араб
3) Кромѣ городскихъ училищъ существуютъ въ г. Владимірѣ и Му

скія—число школъ извѣстнаго разряда, а римскія—число классовъ.
ромѣ уѣздныя училища и во многихъ городахъ женскія прогимназіи.

Названіе уч. округа.	Названіе губерній, входящихъ въ составъ округа.	Средняя учебныя заве						Женск. инст. вѣд. Имп. Маріи.	Епар. женск. уч. и женск. духовн. вѣдомства.	Низшія учебныя заведенія.		
		Гимназіи.		Реальныя училища.	Учительскіе инст.	Учительскія семинаріи.	Духовныя семинаріи.			Мужскія духовныя училища.	Мужскія прогимн. (2).	Городскія училища (3).
		Мужскія (классич.).	Женскія (1).									
Варшавскій.	Петроковская	Петр., Лодзь, и Ченст.	Петр., Лодзь.	—	—	—	—	—	—	—	—	Лодзь, Петроковъ, Томашевъ.
	Плоцкая . .	Плоцкъ.	Плоцкъ.	—	—	Пос. Вымыс.	—	—	—	—	—	Плоцкъ.
	Радомская .	Радомъ.	Радомъ.	—	—	Пос. Сольцы.	—	—	—	—	Сандом. (IV)	—
	Сувалкская .	Сувалки, Маріамполь.	Сувалки.	—	—	Дер. Вейверы	—	—	—	—	—	Сейны.
	Сѣдлецкая .	Сѣдл., Бѣла.	Сѣдлецъ.	—	—	Бѣла.	—	—	—	—	—	—
Кавказскій.	Ставроп.	Ставрополь.	Ставроп. (2)	—	—	—	—	—	—	—	—	Ставрополь.
	Кубанская .	Екатеринод.	Екатеринодаръ.	Екатеринод., Ейскъ.	—	Ст. Ладожская.	—	—	—	—	—	Екатеринод., Ейскъ, Баталп., Анапа, Майкопъ, Темрюкъ.
	Терская обл.	Владикавк.	Владикавк.	Владикавказъ.	—	—	—	—	—	—	Пятигорскъ (VI).	Владикавк., Пятигорскъ, Моздокъ, Кизляръ, Георгіевскъ.
	Дагест. обл.	—	—	Тем.-Х.-Шур.	—	—	—	—	—	—	—	Дербентъ.
	Тифлисская	Тифлисъ (3).	Тифлисъ (2).	Тифлисъ.	Тифлисъ.	Гор. Гори.	Тифлисъ.	Тифлисъ.	Тифлисъ.	Тифлисъ, Гори, Телавъ.	—	Ахалкалаки, Ахалц., Тифл., Телавъ, Горы, Нов. Закат.
	Кутаисская .	Кутаисъ.	—	—		М. Хони.	Кутаисъ.	—	Кутаисъ.	Кутаисъ, Поти, Орзугеты.	Кутаисъ (IV)	Озургеты, Поти. Батумъ, Кутаисъ, Зугдиды.
	Елисаветп. .	Елисаветп.	—	Шуша.	—	—	—	—	—	—	—	Елисаветп., Шуша, Нуха.
	Закат. окр., Закасп. обл.	—	—	—	—	—	—	—	—	—	—	Асхабадъ.
	Эриванская.	Эривань.	—	—	—	Эривань.	—	—	—	—	—	Александроп., Нахич., Новобаязетъ.
	Бакинская .	—	Баку.	Баку.	—	—	—	—	—	—	—	Баку, Шемаха.
	Черном. окр. Карск. обл.	—	—	—	—	—	—	—	—	—	Новороссійскъ (IV).	Карсъ.
Оренбургскій.	Оренбургск.	Оренб., Троицкъ.	Оренбургъ.	Оренбург.	—	—	Оренбургъ.	Оренбург.	Оренбургъ.	Оренбургъ, Челябинскъ.	—	Оренбургъ (2), Орскъ.
	Уфимская .	Уфа.	—	—	—	Благов. зав. (для инород.)	Уфа.	—	Уфа.	Уфа.	—	Стерлитамакъ, Мензелинскъ, Белебей, Златоустъ.
	Пермская .	Пермь, Екатеринб.	Пермь.	Пермь, Нижне-Таг. зав. Екатеринб.	—	—	Пермь.	—	Пермь.	Пермь и Соликамскъ.	—	Черд., Оса, Соликам., Кунгур., Шадр., Екатер. (2), Алапаевскъ, Оханскъ, Верхотур.,
	Уральская .	—	Уральскъ.	Уральскъ.	—	—	—	—	—	Уральскъ.	—	Ирбитъ, Нижне-Таг. зав.
	Тургайская	—	—	—	—	—	—	—	—	—	—	
Западно-Сибирскій.	Томская . .	Томскъ.	Томскъ.	Томскъ.	—	—	Томскъ.	—	Томскъ.	Томскъ, Барнаулъ.	—	—
	Тобольская .	Тобольскъ.	Тобольскъ.	Тюмень.	—	—	Тобольскъ.	—	Тобольскъ.	Тобольскъ, Ишимъ.	—	—
	Акмолин. обл.	Омскъ.	Омскъ.	—	—	Омскъ.	—	—	—	—	—	Акмол., Кокчет., Петроп. (V).
	Семипалат. .	—	—	—	—	—	—	—	—	—	Семипал. (IV)	Семипалат. (V), Усть-Каменогорскъ, Павлод., Каракалы.
	Семирѣчин.	Вѣрный.	Бѣрный.	—	—	—	—	—	—	—	—	
Главн. упр. гражд. уч. вост. Сибири.	Иркутская .	Иркутскъ.	Иркутскъ.	—	—	Иркутскъ.	Иркутскъ.	Иркутскъ	Иркутскъ.	Иркутскъ, Нерчинскъ.	—	Иркутскъ (2) (1—V).
	Енисейская	Красноярскъ	Красноярскъ	—	—	Красноярскъ.	Красноярскъ	—	Красноярскъ	Красноярскъ.	Енисейс. (VI)	Ачинскъ, Краснояр., Минус.
	Якутская .	—	—	Якутскъ.	—	—	Якутскъ.	—	—	Якутскъ.	—	—
Гл. упр. гр. уч. зав. въ Пріамур. Ген.-Губ.	Забайк. обл.	Чита.	—	Троицкосав.	—	—	—	—	Чита.	Чита.	—	Чита, Троицкосавскъ (IV).
	Амурск. обл.	Благовѣщен.	—	—	—	—	Благовѣщен.	—	—	Благовѣщенскъ.	—	—
	Примор. обл.	—	—	—	—	—	—	—	—	—	Владивосток.	Николаевскъ, Владивостокъ.
Гл. упр. гр. учебн. зав. Туркест. края.	С.-Дар. обл.	Ташкентъ.	Ташкентъ.	Ташкентъ.	—	Ташкентъ.	—	—	—	—	—	Ташк., Казалинскъ, Перовскъ.
	Ферган. обл.	—	—	—	—	—	—	—	—	—	—	Маргеланъ.
	Самарканд.	—	—	—	—	—	—	—	—	—	—	Самаркандъ.

Примѣчанія: 1) и 2) Числа въ скобкахъ сбоку названіе городовъ обозначаютъ: араб
3) Кромѣ городскихъ училищъ существуютъ въ г. Владимірѣ и Му

скія — число школъ извѣстнаго разряда, а римскія — число классовъ.
ромѣ уѣздныя училища и во многихъ городахъ женскія прогимназіи.

ЖЕЛѢЗНОДОРОЖНЫЙ ОТДѢЛЪ.

Министерство путей сообщенія.

1.	Центральная администрація	2.398,072	2.139,231
2.	Мѣстная администрація	2.152,668	1.723,127
3.	Учебная часть	154,117	154,117
4.	Водяныя сообщенія	7.497,000	7.391,000
5.	Расходы по портамъ	5.685,654	5.604,368
6.	Шоссейныя дороги	10.732,487	9.520,440
7.	Расходы по эксплоатаціи казенныхъ желѣзн. дорогъ	147.380,952	112.191,193
8.	Расходы по усиленію и улучшенію желѣзныхъ дорогъ	18.733,650	12.500,000
9.	Расходы разнаго рода	1.176,983	1.047,416
10.	Расходы въ счетъ смѣты будущаго года	500,000	500,000
	Итого по министерству путей сообщенія .	196.411,583	152.770,892

Сѣть желѣзныхъ дорогъ, открытыхъ для движенія въ Россійской имперіи къ 1-му мая 1896 года, достигла 36,789 верстъ; изъ нихъ находилось: въ вѣдѣніи министерства путей сообщенія 33,202 версты (20,126 казенныхъ и 13,076 частныхъ) и въ вѣдѣніи военнаго министерства 1,343, а дорогъ великаго княжества Финляндскаго имѣлось 2,244 версты. Строящихся и разрѣшенныхъ къ постройкѣ желѣзныхъ дорогъ насчитывалось верстъ: въ вѣдѣніи министерства путей сообщенія—11,871,26, военнаго министерства—129 и великаго княжества Финляндскаго—113,43.

I. Пассажирскій тарифъ желѣзныхъ дорогъ.

По введенн. въ дѣйствіе съ 1-го декабря 1894 г. общему пассажирск. тарифу платы за перевозку пассажировъ и пассажирск. багажа, включая государственный сборъ, исчисляются на нижеслѣд. основаніяхъ:

1) за проѣздъ въ вагонахъ III кл. плата взимается: на разстояніяхъ отъ 1 до 300 верстъ по разсчету за каждую версту проѣзда, а именно: отъ 1 до 160 в.—по 1,4375 к. съ пасс. и вер. и отъ 161 до 300 в., прибавляя къ платѣ за 160 в., въ 2 р. 30 к., по 0,9 к. съ пасс. и вер., начиная же съ 301 вер. по разсчету не за каждую версту, а за цѣлый поясъ, считая за первый поясъ (отъ 301 до 325 в.) 24 к. съ пасс., а за каждый изъ слѣдующихъ по 20 к. съ пасс., причемъ неполное разстояніе пояса принимается къ разсчету какъ полное.

Размѣры поясовъ устанавливаются слѣдующіе:

Отъ	301	до	500	вер.	8	поясовъ	по	25	вер.	каждый
„	501	„	710	„	7	„	„	30	„	„
„	711	„	990	„	8	„	„	35	„	„
„	991	„	1510	„	13	„	„	40	„	„

свыше этого (1510 вер.) разстоянія по 50 вер. каждый.

За проѣздъ въ вагонахъ II кл. плата взимается въ полтора раза больше и за проѣздъ въ вагонахъ I кл. въ 2 раза больше, чѣмъ въ вагонахъ III кл.

2) Плата за проѣздъ дѣтей отъ 5 до 10 лѣтъ въ ваг. всѣхъ 3 клас. взимается въ размѣрѣ четверти платы, указанной въ пунктѣ 1-мъ тарифомъ соотвѣтственнаго класса для взрослыхъ пассажировъ.

3) За перевозку пасс. багажа сверхъ льготнаго его вѣса съ каждыхъ 10 фунтовъ, считая неполные 10 ф. за полные, плата взимается: на разстояніяхъ отъ 1 до 300 в. за каждую версту перевозки, т. е. по 0,0575 коп. съ вер.; на разстояніяхъ отъ 301 до 325 в. — та же плата, что и за 300 верстъ, т. е. 17,25 к., и на разстояніяхъ свыше 325 в. по разсчету за цѣлый поясъ, считая по 1,5 коп. за каждый, причемъ неполное разстояніе пояса принимается за полное. Размѣры поясовъ такіе же, какъ и для исчисленія провозной платы съ пассажировъ.

4) Указанныя въ предшествующихъ пунктахъ (1, 2 и 3) провозныя платы примѣняются къ перевозкамъ пассажировъ и пассажирскаго багажа во всѣхъ пассажирскихъ поѣздахъ, за исключеніемъ дорогъ Николаевской и Спб.-варшавской, на которыхъ разрѣшено взимать особую дополнительную плату за перевозку пассажировъ и багажа въ пассажирскихъ поѣздахъ увеличенной скорости.

5) За наемъ отдѣльныхъ купэ, вагоновъ или экстренныхъ поѣздовъ, а равно за пользованіе въ пути различными удобствами, какъ, напримѣръ, мѣстами въ спальныхъ вагонахъ, постельныхъ вагонахъ, постельнымъ бѣльемъ и т. п. взимается плата по особому тарифу.

II. Правила о билетахъ для проѣзда пассажировъ по желѣзнымъ дорогамъ и о перевозкѣ багажа.

§ 1. На всѣхъ русскихъ жел. дор., связанныхъ между собою непрерывн. рельсовымъ путемъ, хотя бы и различной колеи, считая въ томъ числѣ заволжскіе участки и вѣтви дорогъ московско-ярославско-архангельской, московско-казанской и рязанско-уральской, — билеты на проѣздъ пассажировъ во внутренн. и прямомъ сообщеніи выдаются на станціи отправленія на весь путь слѣдованія пассажира по означенн. дорогамъ и притомъ не только въ кратчайшемъ направленіи, но, по желанію пассажира, и въ установленн. обходн. направленіи; равнымъ образомъ и пассажирскій багажъ принимается къ перевозкѣ отъ станціи отправленія до станціи назначенія въ тѣхъ же кратчайшемъ и обходномъ направленіяхъ.

Отъ сего правила допускаются слѣдующія отступленія:

а) если поѣздка начинается или оканчивается соединительною вѣтвью, то при отсутствіи между дорогами особаго соглашенія билеты выдаются въ 1-мъ случаѣ только на соединительную вѣтвь, а во 2-мъ только до соединительной вѣтви.

и б) для проѣзда по вѣтвямъ и подъѣзднымъ путямъ, которые эксплоатируются на особ. основан. и на которые общій пассажирскій тарифъ не распространяется, билеты выдаются исключ. на станціяхъ сихъ вѣтвей и подъѣздн. путей.

О таковыхъ вѣтвяхъ и подъѣздныхъ путяхъ публикуется во всеобщее свѣдѣніе.

§ 2. Для проѣзда пассажировъ установлены слѣдующіе билеты:

а) **картонные единичные билеты**, на коихъ должны быть отпечатаны: № билета, классъ вагона, станція отправленія, станція назначенія, путь слѣдованія [1]), стоимость проѣзда, стоимость провоза 10 ф. багажа, срокъ дѣйствія билета и оговорка о воспрещеніи передачи билета въ пути;

б) **картонные разрѣзные билеты** съ тѣмиже свѣдѣніями, какъ и на единичныхъ билетахъ, за искюч. станцій назначенія, которыхъ на каждомъ билетѣ должно быть отпечатано нѣсколько, но не болѣе 15, причемъ съ правой стороны билета, противъ каждой станціи назначенія, должна значиться стоимость проѣзда до этой станціи, а съ лѣвой стороны — стоимость провоза 10 фунтовъ багажа;

в) **бумажные бланковые билеты**, состоящіе изъ 3-хъ частей, изъ коихъ правая, составляя собственно билетъ, должна заключать въ себѣ: № и классъ билета, назв. станцій отправленія и назначенія и путь слѣдованія, а лѣвая часть является талономъ къ билету. Въ средней части, раздѣленной на 10 равн. частей, соотвѣтствующихъ каждая отдѣльному поясу, обозначены №№ поясовъ, разстояніе, до которыхъ предоставляется право проѣзда, стоимость проѣзда, срокъ дѣйствительности билета съ оговоркою о воспрещеніи передачи билета, и стоимость провоза 10 фунтовъ багажа.

г) **купонныя книжки**, предназначенныя для пассажирскаго проѣзда въ прямомъ сообщеніи русск. желѣзн. дорогъ съ иностранн. и съ пароходн. обществами и состоящія изъ оберточн. листка и купоновъ, число коихъ устанавливается по соглашенію участвующихъ въ сообщеніи перевозочныхъ предпріятій. На оберточныхъ листкахъ должны быть отпечатаны серія и № купонной книжки, названіе дороги, котор. принадлежитъ станція отправл., классъ вагона, станція отправл. и назнач.,

---

[1]) На билетахъ внутренняго сообщенія путь слѣдованія не указывается.

путь слѣдованія, срокъ дѣйствія книжки въ предѣлахъ Россіи, стоимость купонной книжки и стоимость провоза 10 фунтовъ багажа. На каждомъ же купонномъ листкѣ должны значиться: серія и № книжки, классъ вагона и названіе конечн. станцій того разстоянія, которому соотвѣтствуетъ купонъ. Купонные листки располагаются въ книжкѣ въ послѣдовательномъ порядкѣ пути слѣдованія пассажира.

Независимо отъ сего для проѣзда пассажировъ въ данныя мѣстности устанавливаются особые билеты подъ названіемъ обратныхъ, абонементныхъ и т. п.; свѣдѣнія о сихъ билетахъ публикуются при введеніи ихъ въ дѣйствіе.

Примѣчаніе. На проѣздъ пассажировъ въ прямомъ сообщеніи русскихъ дорогъ съ иностранными вмѣсто купонныхъ книжекъ могутъ быть выдаваемы также и единичные билеты тамъ, гдѣ такіе билеты установлены.

§ 3. На проѣздъ дѣтей отъ 5-ти—10-тилѣтн. возраста, пользующихся установленною скидкою съ общаго тарифа, выдаются тѣже билеты, что и для взрослыхъ, разрѣзаемые при выдачѣ изъ кассъ установленн. порядкомъ. На купонныхъ же книжкахъ, предназначаемыхъ для выдачи дѣтямъ, должно быть отпечатано: на оберточномъ листкѣ слово »дѣтская«, а на каждомъ купонѣ — »дѣтскій«.

§ 4. Выдача пассажирск. билетовъ единичн., разрѣзн. или бланковыхъ предоставляется усмотр. желѣзн. дорогъ и производится въ зависимости отъ того, какіе билеты до требуемой пассажиромъ станціи назначенія имѣются въ кассѣ.

§ 5. При выдачѣ изъ станціонн. кассъ билетовъ и купонн. книжекъ кассиръ обозначаетъ на нихъ штемпелемъ мѣсяцъ и число выдачи билета или книжки и № того поѣзда на котор. билетъ или книжка выданы. При этомъ картонн. разрѣзн. билеты (п. б. § 2) должны быть разрѣзываемы кассиромъ такимъ образомъ, чтобы на отрѣзкѣ, подлежащемъ выдачѣ пассажиру, станція, до которой пассажиръ слѣдуетъ, была послѣднею. При выдачѣ бумажн. бланков. билетовъ (п. *в* § 2) кассиръ, прописавъ на билетѣ и на талонѣ къ нему станцію назн. и путь слѣдов. (отличит. узлов. пункты, чрезъ котор. пассажиру предстоитъ проѣхать), долженъ разрѣзать среднюю часть билета такъ, чтобы на выдав. пассажиру части поясъ, соотвѣтствующій разстоянію до станціи назначенія, значился послѣднимъ.

Подчистки и поправки на бланковыхъ билетахъ не допускаются, и билеты съ таковыми поправками и подчистками признаются недѣйствительными.

§ 6. На проѣздъ въ курьерск. и скор. поѣздахъ, а равно на пользованіе отдѣленіями и спальн. мѣстами, когда за это установлена особая, сверхъ общаго тарифа, добавочная плата, пассажирамъ независимо отъ обыкновенн. билетовъ на весь путь ихъ слѣдованія выдаются на соотвѣтствующихъ дорогахъ добавочн. билеты.

§ 7. Если пассажиръ по какимъ либо причинамъ не отпривится со станціи первонач. отправленія съ тѣмъ поѣздомъ, № котор. обозначенъ на выданн. ему билетѣ или купонн. книжкѣ, то для сохраненія дѣйствительности такого билета онъ долженъ заявить о семъ начальн. станціи или лицу, его замѣняющему, котор. въ удостовѣреніе годности билета налагаютъ на обратной сторонѣ его штемпелемъ, слова „остановка, станція NN“; за симъ, при отправленіи пассажира билетъ этотъ долженъ быть вновь предъявленъ въ кассу для отмѣтки на немъ мѣсяца и дня отъѣзда пассажира и № поѣзда. При этомъ срокъ дѣйствительности такого билета не отдаляется и начинается съ полуночи, слѣдующей за временемъ его пріобрѣтенія въ кассѣ (§ 9). Билеты безъ означенн. отмѣтокъ начальника станціи и кассы признаются недѣйствительными, и пассажиры, оказавшіеся въ поѣздѣ съ подобн. билетами, считаются безбилетными, съ послѣдствіями, указанн. въ ст. 23 общ. уст. росс. ж. дорогъ.

§ 8. Выдаваемые пассажирамъ единичные, разрѣзные и бланковые билеты сохраняютъ свою силу одинаково для внутренн. и прям. сообщенія въ зависимости отъ разстоянія всего проѣзда, причемъ для разстояній полагается слѣд. число сутокъ: отъ 1-й до 200 в. 1 с., 201 до 500 в. 2 с., 501 до 800—3 с., 801 до 1,100—4 с., 1,101 до 1,500 — 5, 1,501 до 1,900 — 6, 1,901 до 2,300 — 7 и т. д., прибавляя на каждыя 400 в. слѣдованія пассажира 1 сутки съ тѣмъ, что разстоянія въ 25 в. и менѣе не считаются и увеличеніе срока дѣйствія билета за собою не влекутъ. Срокъ дѣйствительности купонн. книжекъ устанавливается по соглашенію русск. желѣзн. дорогъ съ заграничн. и съ пароходн. обществами. Сроки дѣйствительности билетовъ и купонн. книжекъ должны значиться на самыхъ билетахъ; при этомъ на разрѣзн. билетахъ, на коихъ отпечатано нѣсколько, но не болѣе 15-ти станцій назначенія, обозначается срокъ, соотвѣтствующій послѣдней, указанной на билетѣ, станціи.

§ 9. Срокъ дѣйствія пассажирск. билета и купон. книжки начинается съ полуночи, слѣдующей за временемъ взятія ихъ, и оканчивается въ полночь послѣдняго дня. Если срокъ дѣйствія пассажирскаго билета или купонной книжки окончится въ пути, до прибытія пассажира на станцію назначенія, то билетъ или книжка отбираются отъ пассажира, и онъ обязанъ на 1-й послѣ окончанія означенн. срока станціи или оставить поѣздъ, или же взять отъ сей станціи новый билетъ на дальнѣйшій путь. Если же просрочка произошла по винѣ дороги или дорогъ слѣдованія и если пассажиръ не воспользовался правомъ, предоставленнымъ ему на сей случай статьею 94 общ. устава, то ему предоставляется требовать соотвѣтствующ. увеличенія срока дѣйствія билета или книжки, причемъ послѣдній увеличивается не менѣе, какъ на 1 сутки. О такомъ продолженіи срока подлежащ. начальникомъ станціи дѣлается на билетѣ или купонн. книжкѣ, а въ случаѣ недостатка на оныхъ мѣста, на особо подклеенномъ къ нимъ листѣ соотвѣтств. отмѣтка.

§ 10. Въ теченіе срока дѣйствительности билетовъ и купонныхъ книжекъ пассажиръ имѣетъ право прерывать свой проѣздъ на каждой по пути слѣдованія станцій, гдѣ поѣздъ останавливается по расписанію.

При перерывѣ проѣзда на одной изъ промежуточн. станцій какой либо дороги пассажиръ долженъ заявить о семъ начальнику станціи тотчасъ же послѣ оставленія поѣзда и предъявить свой билетъ, на оборотной сторонѣ котор. въ такомъ случаѣ налагается штемпелемъ отмѣтка: »остановка, станція NN« (названіе станціи). Затѣмъ при желаніи возобновить прерванное путешествіе съ той же станціи, на коей сдѣланъ былъ перерывъ, или съ одной изъ послѣд., расположенн. по пути слѣдован., указанн. въ билетѣ, пассажиръ не менѣе, чѣмъ за 10 мин. до отхода поѣзда, долженъ предъявить билетъ въ кассу станціи для отмѣтки подштемпельнымъ знакомъ объ остановкѣ, мѣсяца и дня отъѣзда пассажира и № поѣзда. Безъ налож. означенн. отмѣтокъ билеты, по которымъ проѣздъ былъ прерванъ на промежуточн. станціяхъ дороги, считаются на этой дорогѣ недѣйствительными, и пассажиры, предъявившіе такіе билеты, признаются безбилетными (ст. 23 общ. уст.). При перерывѣ проѣзда въ пунктахъ перехода пассаж. съ одной жел. дороги на другую заявленій объ остановкѣ и возобновленіи поѣздки не требуется.

Примѣчаніе. Въ случаѣ заполненія обратной стороны билета или купонной книжки штемпельными отмѣтками объ остановкѣ и возобновленіяхъ поѣздки дальнѣйшія отмѣтки дѣлаются станціонными агентами на отдѣльномъ, подклеиваемомъ къ билету, листкѣ бумаги.

§ 11. Въ пріемѣ багажа пассажиру выдается желѣзною дорогою квитанція установленной формы. Багажъ отправляется съ тѣмъ поѣздомъ, на который онъ сданъ къ перевозкѣ, и передается съ одной дороги на другую безъ участія въ томъ пассажира на ближайшій отходящій, по расписанію, поѣздъ. Отступленія отъ сего допускаются съ разрѣшенія министерства путей сообщенія лишь для пунктовъ, гдѣ станціи различныхъ дорогъ расположены не въ общихъ вокзалахъ, причемъ о такихъ отступленіяхъ заблаговременно публикуется во всеобщее свѣдѣніе съ указаніемъ №№ тѣхъ поѣздовъ, на которые багажъ будетъ передаваемъ.

§ 12. Пассажиръ, желающій получить свой багажъ въ пути, долженъ сдѣлать о семъ заявленіе на станціи отправлен. или на станціяхъ передачи багажа съ одн. дороги на другую. Въ сихъ случаяхъ багажная касса обязана сдѣлать на багажн. квитанціи соотвѣтств. отмѣтку и багажъ обязат. выдается пассажиру на указанн. имъ станціи. По заявленіямъ, сдѣланнымъ внѣ указанныхъ пунктовъ, выдача багажа для жел. дорогъ необязательна и производится по мѣрѣ возможности.

При выдачѣ багажа въ пути начальники соотвѣтств. станцій дѣлаютъ на багажн. квитанціи отмѣтку штемпелемъ »остановка, станція NN«, и, если багажъ выданъ весь, оставляютъ квитанцію у себя, а пассажиру выдаютъ въ получ. отъ него квитанц. особую расписку; если же взятъ не весь багажъ, а только отдѣльн. мѣста его, то на квитанціи дѣлается отмѣтка о числѣ взятыхъ мѣстъ и о вѣсѣ ихъ, а самая квитанція возвращается пассажиру. При дальнѣйш. отправленіи взятаго багажа пассажиръ долженъ предъявить означенн. квитанцію или выданн. при отобраніи ея расписку въ багажную кассу, которая, проставивъ на квитанціи (предъявленной при отъѣздѣ или взятой отъ пассажира при выдачѣ багажа) подъ штемпелемъ объ остановкѣ штемпель съ обознач. поѣзда, числа и мѣсяца отправленія, возвращаетъ квитанцію пассажиру. Если вмѣсто взятаго багажа пассажиръ вновь предъявитъ таковой къ отправкѣ въ большемъ или меньшемъ по вѣсу коли-

чествѣ, то ему выдается новая багажн. квитанція съ обозн. на самой квитанціи, что она выдана взамѣнъ отобранной, причемъ за дополнит. вѣсъ взыск. добавочн. плата.

III. Правила льготнаго проѣзда по желѣзнымъ дорогамъ учащихся.

§ 1. Обучающимся въ учебн. заведеніяхъ, поименованн. въ прилагаемомъ при семъ спискѣ, утвержденномъ совѣтомъ по тарифнымъ дѣламъ и пополненномъ послѣдовавшими извѣщеніями департамента желѣзнодор. дѣлъ, предоставляется, при соблюденіи настоящихъ правилъ, указанная ниже, въ § 3, льгота при проѣздѣ по всѣмъ русск. желѣзн. дорогамъ въ вагонахъ III кл. и во всѣхъ пассажир. поѣзд., въ составѣ коихъ имѣются таковые вагоны, за исключ. поѣзд. курьерск. и скорыхъ.

Примѣчаніе: воспитанники военно-учебн. заведеній, считающіеся на дѣйствит. службѣ, или зачисленные на нее нижн. чинами, при проѣздахъ по желѣзн. дорогамъ по документамъ, выдаваемымъ на основ. пункта г. § 11 Высочайше утвержденн. полож. о перевозкѣ войскъ по желѣзн. дорогамъ, перевозятся по тарифу № 5709, опубликованному въ № 592 „Сборн. Тарифовъ Россійск. жел. дор.“).

§ 2. Льгота сія представляется учащимся какъ во время прохожденія курса въ упомянут. учебн. заведеніяхъ, такъ и при выбытіи изъ оныхъ за окончаніемъ курса или для перехода въ другія учебн. заведенія, коимъ предоставлена та же льгота, причемъ окончившіе курсъ пользуются льготн. проѣдомъ также и для поступленія въ учебн. заведенія, гдѣ они намѣрены продолжать образованіе, равно и при обратн. проѣздѣ, въ случаѣ непринятія ихъ въ эти учебн. заведенія. Окончившія курсъ воспитанницы женск. учебн. заведеній въ случаѣ оставленія ихъ пепиньерками пользуются льготн. проѣздомъ наравнѣ съ учащимися.

Примѣчаніе: окончательно выбывающіе изъ заведенія сохраняютъ право на полученіе льготн. проѣзда въ теченіе 4 мѣсяц. со дня выбытія изъ заведенія.

§ 3. Предоставляемая льгота заключается въ томъ, что при проѣздахъ учащихся на разст. отъ 70 до 900 в. съ платы, причитающейся за проѣздъ въ III кл. по общему пасажирск. тарифу, введенн. съ 1 дек. 1894 г. и опубликованн. въ № 585 „Сборника Тарифовъ Росс. жел. дор.,“ дѣлается нижеслѣд. скидка при поѣздкахъ на разстояніяхъ: отъ 70 до 140 в.—50 к., отъ 141 до 900 в.—1 р.; до 70 в. или свыше 900 в. никакихъ скидокъ не дѣлается и плата взимается по общ. пассаж. тарифу.

§ 4. Полученіе упомян. въ предыдущемъ § скидки обусловливается предъявленіемъ въ кассу станціи отправленія особ. отъ начальства учащагося удостовѣренія, въ котор. между проч. свѣдѣніями, д. б. указанъ размѣръ причит. скидки.

§ 5. Учебн. заведеніе, выдавшее льготное свидѣтельство на полученіе вышеупомянутой скидки, отвѣтствуетъ за правильность опредѣленія этой скидки и потому въ случаѣ ошибки возмѣщаетъ подлежащей желѣзн. дорогѣ, по счетамъ контроля сборовъ этой дороги, причитающуюся разницу скидокъ.

§ 6. Удостовѣренія на льготный проѣздъ составляются по установленной формѣ и выдаются тѣми начальствующими въ учебн. заведеніяхъ лицами, котор. указаны въ спискѣ учебн. заведеній, пользующихся льготою, или лицами, на закон. основ. исправляющими ихъ должность или обязанности, при чемъ окончившимъ курсъ на льготн. проѣздъ въ другія учебн. заведенія, для продолженія образованія удостовѣренія выдаются изъ тѣхъ учебн. заведеній, гдѣ они окончили курсъ, а на обратн. проѣздъ, въ случаѣ непринятія ихъ въ другія учебн. завед., изъ сихъ послѣдн.

Примѣчаніе: подпись на удостовѣреніи „за“ допускается лишь въ тѣхъ случаяхъ, когда указанн. въ поименованн. спискѣ начальствующія лица или лица, исправляющія на законн. основ. ихъ должность или обязанности не находятся почему либо на мѣстѣ своего служенія.

§ 7. На обратный путь слѣдованія учащимся выдается отдѣльное удостовѣреніе по той же самой формѣ.

§ 8. Въ случаѣ сомнѣнія относит. личн. пассаж., проѣзжающ. въ качествѣ учащагося по льготн. тарифу, контролир. поѣздъ лица мог. треб. отъ так. пассажира предъявленія отпускн. свид. или инаго, соотвѣтств. док., удостов. личн. пассаж.

§ 9. Срокъ дѣйствит. удостовѣреній для полученія льготн. билета со скидкою опредѣляется въ сихъ удостов. сообразно времени, на которое учащіеся освобожд. отъ занятій въ учебн. заведеніяхъ, а удостовѣренія, выдаваемыя оконч. выбывающимъ изъ учебн. завед., сохраняютъ силу не свыше 4 мѣс. со дня выдачи таковыхъ.

§ 10. Багажъ учащихся при льготн. проѣздѣ перевозится на общ. основан., т. е. безъ всякихъ скидокъ за излишекъ сверхъ 1 пуда, перевозимаго безплатно.

Списокъ учебныхъ заведеній, на которыя распространяется дѣйствіе льготнаго тарифа на проѣздъ учащихся по всѣмъ русскимъ желѣзнымъ дорогамъ.

№ №	Вѣдомства и названія учебныхъ заведеній.	Наименов. должностн. лицъ, коимъ предоставляется право выдачи удостовѣреній на проѣздъ по льготн. тарифу.
	Духовное вѣдомство православнаго исповѣданія.	
1	Духовныя академіи	Ректоръ и инспекторъ академіи.
2	Духовныя семинаріи	Ректоръ и инспекторъ семинаріи.
3	Духовныя училища	Смотрит. и помощн. смотр. учил.
4	Женск. училища православн. духовн. вѣдомства, состоящія подъ Высочайшимъ Ея Императорскаго Величества покровительствомъ	Начальница училища.
5	Епархіальныя женскія училища	
6	двухклассныя церк.-учительскія школы и церк.-приход. шк. съ курс. учит., ремесл. и садов.:	
	С.-Петербургская Св.-Владимірская	Попечитель или попечительница.
	Тростянецкая въ Гродненской губ.	
	Пустынская въ Могилевской губ.	
	Дровнинская въ Смоленской губ.	
	Бехтѣевская въ Смоленской губ.	
	Михайловская въ Кіевѣ	
7	Училище пѣнія при моск. синод. пѣвч. хорѣ	Начальникъ училища.
8	6-ти классная общеобразоват. школа при моск. Владычне-Покровской общинѣ сест. милос.	Начальникъ общины.
9	Женская фельдшерская школа при той же общ.	
	Министерство народнаго просвѣщенія.	
1	Университеты	Ректоръ, инспект., помощн. инспектора; въ москов. университетѣ, кромѣ вышепоименован. лицъ, также помощн. ректора; въ юрьевскомъ только ректоръ.
	Примѣчаніе. Фармацевты, проходящіе курсъ ученія на прав. вольно-слушателей при университетахъ, пользуются льготою наравнѣ со студентами.	
2	Историко-филологическіе институты	Директоръ.
3	Лазаревскій инст. восточн. языковъ въ Москвѣ	
4	Лицей Цесаревича Николая въ Москвѣ	
5	Демидовскій юридическій лицей въ Ярославлѣ	
6	Практическіе технологическіе институты	Директ., инспект. и пом. инспект.
7	Московское техническое училище	Директоръ.
8	Рижское политехническое училище	
9	Институт. сельск. хозяйст. въ Новой Александріи	
10	Ветеринарные институты	
11	Высшіе женскіе курсы	
12	Гимназіи, прогимназіи и реальн. училища (правительственн., частныя на прав. правительств. и при церквяхъ иностранн. исповѣданій).	Директоръ и инспект. заведенія.
13	Коммерческія училища	Директоръ и инспект. училища.
14	Женскія гимназіи и прогимназіи	Предсѣдатель педагогич. совѣта.
	Примѣчаніе. Въ нижепоименованн. женск. учебн. заведеніяхъ право выдачи удостовѣреній предоставляется слѣдующ. лицамъ:	
	Кіевская гимназія	Начальникъ.
	Бѣлоцерковская гимназія	
	Златопольская гимназія	
	Немировская гимназія	
	Двинская гимназія	
	Гомельская гимназія	

№ №	Вѣдомства и названія учебныхъ заведеній.	Наименов. должностн. лицъ, коимъ предоставляется право выдачи удостовѣреній на проѣздъ по льготн. тарифу.
	Варшавскія 1-я, 2-я, 3-я и 4-я гимназіи . . .	Завѣдывающій.
	Калишская гимназія	
	Люблинская гимназія	
	Радомская гимназія	
	Сѣдлецкая гимназія	
	Сувалкская гимназія	
	Плоцкая гимназія	
	Кѣлецкая гимназія	
	Ломжинская гимназія	
	Петроковская гимназія	
	Лодзинская гимназія	
	Варшавская прогимназія	
	Ловичская прогимназія	
	Замостская прогимназія	
	Сандомірская прогимназія	
	Тифлисская гимназія (1-я, 2-я)	Директоръ.
	Бакинская гимназія	
	Ставропольская Ольгинская гимназія	
	Ставропольская Св. Александры гимназія . . .	
	Ташкентская гимназія	
15	Виленское Маріинское высшее женское училище	
16	Холмское Маріинское женское училище . . .	
17	Тифлисское жен. учеб. заведеніе Св. Нины . .	Инспекторъ.
18	Учительскіе институты	Директоръ.
19	Учительскія семинаріи	
20	Земскія учительскія школы	Директоръ народныхъ училищъ.
21	Казанская татарская учительская школа . . .	Инспекторъ.
22	Симферопольская татарская школа	
23	Симбирская чувашская школа	
24	Бирская инородческая школа	
25	Оренбургская киргизская школа	
26	Центральныя училища для подготовл. учителей	Директоръ народныхъ училищъ.
27	Варшавскій институтъ глухо-нѣм. и слѣпыхъ .	Директоръ.
28	Одесское коммерческое училище	
29	Промышленныя училища	
30	Техническія училища, среднія и низшія . . .	
31	Лодзинское высшее ремесленное училище . . .	Инспекторъ.
32	Охтенское ремесл. учил. (въ С.-Петербургѣ) . .	Смотритель.
33	Кулибинское ремесл. учил. (въ Нижн.-Новгор.	Директоръ народныхъ училищъ.
34	Владимірское рем. уч. д. т. с. Мальцева . . .	
35	Саратовское ремесленное училище	
36	Путивльское ремесл. учил. Маклаковыхъ . . .	Инспекторъ.
37	Гнѣдинское рем. уч. (Александровское)	Директоръ народныхъ училищъ.
38	Дегтеревское земское ремесленное училище .	
39	Варшавское рем. уч. имени Конарскаго	Инспекторъ.
40	Частное ремесленное учил. Кина въ Варшавѣ .	Директоръ народныхъ училищъ.
41	Рижское ремеслевное училище	
42	Тифлисское ремесл. учил. (гор. Михайловъ) .	
43	Батумское ремесленное училище	Директоръ.
44	Владикавк. рем. учил. графа Лорисъ-Меликова	Смотритель.
45	Ставропольское Михайловское ремесл. училище	
46	Елисаветпольск. Михайловск. профессіонн. учил.	Инспекторъ.
47	Педагогич. курсы С.-Петерб. Фребелев. общ. . .	Предсѣдательница совѣта Общ.
48	Гатчинское четырехкласс. городск. училище .	Инспекторъ училища.
49	Женская школа при римско-католич. церкви св. апостоловъ Петра и Павла въ Москвѣ . . .	Деканъ церк. свв. ап. Петра и Павла.

№ №	Вѣдомства и названія учебныхъ заведеній.	Наименов. должностн. лицъ, коимъ предоставляется право выдачи удостовѣреній на проѣздъ по льготн. тарифу.
50	Женская учительск. семинарія въ Москвѣ и состоящее при семинаріи пригот. женск. учил.	Предсѣдательница совѣта семин.
	Министерство Императорскаго Двора.	
1	Императорская академія художествъ	Конференцъ-секретарь.
2	Училище живописи, ваянія и зодчества . . .	Инспекторъ.
3	Придворная пѣвческая капелла	Управляющій капеллой.
4	Театральныя училища:	
	С.-Петербургское	Управляющій училищемъ.
	Московское	Управл. моск. конт. Имп. театр.
	Военное министерство.	
1	Императорская военно-медицинская академія .	Начальникъ академіи.
2	Пажескій Его Императорск. Величества корп. .	Директоръ.
3	Финляндскій кадетскій корпусъ	
4	Кадетскіе корпуса	
5	Военныя училища: пѣхотное, кавалерійское, артиллерійское и инженерное	Начальникъ училища.
6	Кондуктор. классъ при главн. инжен. управл.	Завѣдывающій классомъ.
7	Юнкерск. училища: пѣхотн., казачьи и кавалер.	Начальникъ училища.
8	Военно-топографическое училище	
9	Военныя школы: ярославская и вольская . . .	Директоръ.
10	Школа Императора Александра II	Завѣдывающій школою.
11	Приготовительныя школы сибирскаго кадетскаго корпуса: хабаровская и иркутская . .	
12	Войсковой приготовительный пансіонъ сибирскаго казачьяго войска въ Омскѣ	Войсковое хозяйственн. правл. сибирскаго войска.
13	Войсковой пансіонъ астрахан. казач. войска .	Войск. правл. астрах. каз. войска.
14	Техническая артиллерійск. школа въ Спб. . . .	Начальникъ школы.
15	Пиротехническ. артиллерійская школа въ Спб. .	
16	Оружейныя школы: тульская и ижевская . . .	
17	Военно-фельдшерскія школы	
	Морское министерство.	
1	Морской кадетскій корпусъ	Директоръ.
2	Техническое училище морскаго вѣдомства . . .	Начальникъ.
3	Фельдшерская школа	Инспекторъ.
	Министерство внутреннихъ дѣлъ.	
1	Институтъ гражданскихъ инженеровъ	Директоръ.
2	Электро-техническій институтъ	
3	Консерваторія въ С.-Петербургѣ и Москвѣ . .	
4	Музыкальный институтъ въ Варшавѣ	
5	Музыкальн. учил. въ Кіевѣ, Харьк. и Тифлисѣ	
6	Римско-католическая духовная академія	Ректоръ академіи.
7	Римско-католическая духовная семинарія . . .	Ректоръ семинаріи.
8	Пріютъ принца Петра Георгіевича Ольденбург.	Директоръ.
9	Арнольдов. училище для глухо-нѣм. въ Москвѣ	
10	Почтово-телеграфная школа въ Вильнѣ	Временно завѣдывающій.
11	Фельдшерскія школы	Директоръ и завѣдывающій.
12	Школы фельдшерицъ	
13	Повивальные школы, училища и институты . .	
14	Курсы сестеръ милосердія	
15	Музык. шк. при отдѣл. Импер. русск. музык. общ. въ гг. Кіевѣ, Харьковѣ, Нижнемъ-Новгородѣ, Одессѣ, Саратовѣ, Николаевѣ, Пензѣ и Томскѣ	Предсѣдатель, предсѣдательн. дирекціи, директоръ, инспекторъ классовъ.

№ №	Вѣдомства и названія учебныхъ заведеній.	Наименов. должностн. лицъ, коимъ предоставляется право выдачи удостовѣреній на проѣздъ по льготному тарифу.
16	Музыкально-драматическое училище московскаго филармоническаго общества	Директоръ училища.
	Министерство юстиціи.	
1	Императорское училище правовѣдѣнія съ приготовительнымъ классомъ	Директоръ и инспекторъ училища.
2	Константиновскій межевой институтъ	
3	Землемѣрныя училища во Псковѣ, Курскѣ, Уфѣ, Пензѣ и Тифлисѣ	Начальникъ и старшій надзиратель.
	Министерство земледѣлія и государственныхъ имуществъ.	
1	Петровск. сельскохозяйств. акад. (бл. г. Москвы)	Директоръ.
2	С.-петербургскій лѣсной институтъ	
3	Горный институтъ	
4	Земледѣльч. училища: горецкое, харьковск., казанск., уманьское и маріинск. (бл. Саратова)	
5	Московская земледѣльческая школа	
6	Херсонск. земск. сельско-хозяйственн. училище	
7	Сельско-хозяйств. шк.: маріинс-горск.—Минск. г.	Управляющій школою.
8	Успенская—Владимірской губ.	
9	Маріинская, 1 разр.—Курской губ.	Директ. Харьков. земледѣл. училища.
10	Круллихинская—Опочецкаго у., Псковской губ.	Попечитель.
11	Мошно-городищенская—Кіевской губ.	
12	Михайловская—Сумскаго у., Харьковск. губ. . .	
13	Кучеровская—Суджанскаго у., Курской губ. . .	
14	Завивалевская—Чембар. у., Пензенской губ. . .	Попечитель.
15	Майновская—Козелецк. у., Черниговской губ. .	Управляющій школою.
16	Шубино-вахтенская—Данилов. у., Ярославск. г.	
17	Ольгинская—Елисаветград. у., Херсонской губ. .	
18	Бѣлокриницкая—Кременецк. у., Волынской г. .	
19	Конь-Колодезская—Задон. у., Воронежской г. .	
20	Уткинская—Нерехтск. у., Костромской губ. . .	
21	Шанталовская—Рославльск. у., Смоленск. губ. .	
22	Низшія лѣсныя школы:	
	Ахалцыхская, Тифлисской губ.	Завѣдывающій школою.
	Велико-Анадольская, Екатеринославской губ. .	
	Лисинская, Петербургской губ.	
	Лихвинская, Калужской губ.	
	Погонно-Лосино-Островская, Московской губ. .	
	Одоевская, Тульской губ.	
	Романовская, Тамбовской губ.	
	Хрѣновская, Воронежской губ.	
	Черкасская, Кіевской губ.	
	Чернолѣсская, Херсонской губ.	
	Курганская, Тобольской губ.	
	Мензелинская, Уфимской губ.	
	Лальская, въ г. Великомъ Устюгѣ, Вологодск. г.	
23	Горецкіе землемѣрно-таксаторскіе кл. въ Мог. г.	Директоръ Горецк. учебн. завед.
24	Никитск. училище садовод. и винод. (бл. Ялты)	Директоръ.
25	Пензенское училище садоводства	Завѣдывающій училищемъ.
26	Петровичская школа плодоводства и хмѣлеводства (Бобруйскаго уѣзда, Минской губ.) . . .	Управляющій школою.
27	Ченстоховская школа садоводства и плодоводства	Управляющій школою.
28	Одесская школа садоводства и огородничества .	Попечитель.
29	Царскославянская школа садоводства и огородничества (близь г. Павловска)	

№ №	Вѣдомства и названія учебныхъ заведеній.	Наименов. должностн. лицъ, коимъ предоставляется право выдачи удостовѣреній на проѣздъ по льготному тарифу.
30	Тифлисская школа садоводства (въ г. Тифлисѣ)	Попечитель.
31	Екатеринославская школа садоводства, огородничества и пчеловод. (въ г. Екатеринославѣ) .	
32	Бурашевская школа садоводства огородничества и пчеловодства (близь г. Твери)	
33	Лотошинская школа скотоводства и сыроваренія (Старицкаго уѣзда, Тверской губ.)	
34	Уральское горное училище (въ г. Екатеринб.) .	Управляющій училищемъ.
35	Горное учил. С. С. Полякова (Екатериносл. г.) .	Начальникъ училища.
36	Домбровское горное училище (Петроковской г.) .	Управляющій училищемъ.
37	Лисичанская штейгерск. шк. Екатеринослав. г.	Инспекторъ школы.
38	Школа молочнаго хозяйства въ селѣ Едимоновѣ (Корчевскаго уѣзда, Тверской губ.)	Завѣдывающій школою

Министерство путей сообщенія.

1	Институтъ инженеровъ путей сообщенія императора Александра I	Директоръ.
2	Училище кондукторовъ путей сообщенія въ г. Вышнемъ-Волочкѣ	Начальникъ училища.
3	Техническія желѣзнодорожныя училища . . .	Начальникъ училища, а въ Дельвигскомъ учил. смотритель.
4	Нижегородское рѣчное училище	Начальникъ училища.

Вѣдомство учрежденій Императрицы Маріи.

1	Императорскій Александровскій лицей	Директоръ и инспекторъ.
2	Коммерческія училища въ С.-Петерб. и Москвѣ	
3	Маріинскій институтъ въ С.-Петербургѣ . . .	Членъ совѣта.
4	Гатчинскій Никол. сирот. инст. съ малол. отд.	Директоръ и инспекторъ.
5	Учительская семинарія въ г. Павловскѣ . . .	Наставникъ наблюдателя.
6	Фельдшерская школа при московской Голицынской больницѣ	Инспекторъ классовъ, онъ же главный докторъ больницы.
7	Женскіе институты	Члены совѣта.
	Примѣчаніе 1. Такъ назыв. Смольный институтъ именуется „Воспитат. общ. благор. дѣвицъ“; с.-петерб. и московск. Екатер. институт. „училищами ордена св. Екатер.“.	
	Примѣчаніе 2. При с.-петерб. и московск. Николаевск. сиротск. институтахъ состоятъ малолѣт. отдѣл. и Николаевск. женск. училища; сверхъ того при с.-петербургск. Николаевск. сирот. инст. состоитъ классъ учительницъ французскаго языка.	Членъ правленія, а по с.-петербургскому Николаевскому женскому училищу—директоръ сиротскихъ заведеній.
8	Маріинское учил. попечит. о бѣдн. въ Москвѣ	Начальница и инспекторъ.
9	Александро-Маріинское училище въ Москвѣ . .	
10	Кубанское Маріинское учил. въ Екатеринодарѣ	Инспекторъ и начальн. училища.
11	Тобольская Маріинская школа	Членъ совѣта.
12	Женскія гимназіи	Начальникъ и главная надзират.
	Примѣчаніе. При с.-петерб. гимназіяхъ состоятъ: педагогическіе курсы и прогимназіи.	
13	Женское училище св. Елены въ С.-Петербургѣ .	Начальница училища.
14	Александровскій сирот. домъ въ С.-Петербургѣ	Директоръ сиротскихъ заведеній.
15	Женск. учил., училище нянь и учил. фельдшерицъ при с.-петербургскомъ воспитат. домѣ .	Директоръ.
16	Повивальный институт. и школы для сельск. повивальн. бабокъ при с.-петербург. и москов. родовспомогательныхъ заведеніяхъ	

№ №	Вѣдомства и названія учебныхъ заведеній.	Наименов. должностн. лицъ, коимъ предоставляется право выдачи удостовѣреній на проѣздъ по льготному тарифу.
17	Рукодѣльня женск. патр. общ., въ С.-Петерб. .	Директоръ.
18	Училище глухо-нѣмыхъ	Директоръ училища.
19	Александро-Маріинск. уч. слѣп. въ С.-Петерб. .	
20	Училища слѣпыхъ въ губерн. гор.: Кіевѣ . . .	Инспекторъ училища.
21	„ „ „ „ „ Ревелѣ . .	Членъ совѣта отдѣленія или комитета, завѣдывающаго училищемъ.
22	„ „ „ „ „ Костромѣ .	
23	„ „ „ „ „ Казани . .	
24	„ „ „ „ „ Харьковѣ .	
25	„ „ „ „ „ Воронежѣ .	
26	„ „ „ „ „ Одессѣ . .	
27	„ „ „ „ „ Москвѣ . .	
28	„ „ „ „ „ Перми . .	
29	„ „ „ „ „ Смоленскѣ.	
30	„ „ „ „ „ Самарѣ . .	
31	„ „ „ „ „ Тулѣ . .	
32	„ „ „ „ „ Уфѣ . . .	

Императорское человѣколюбивое общество.

1	Ивановское дѣвичье училище въ С.-Петерб. .	Сотрудникъ попеч. и начальница.
2	Усачевско-Чернявское женск. учил. въ Москвѣ	Начальница.
3	Домъ воспитанія сиротъ убит. воин. въ Москвѣ	
4	Набилковское училище, въ Москвѣ	Директоръ.
5	Домъ призрѣнія малолѣтнихъ бѣдныхъ	Завѣдывающій домомъ.
6	Женская профессіональная школа	Начальница или инспект. классовъ.

Министерство финансовъ.

1	Московская практич. академія коммерч. наукъ	Инспекторъ.
2	Симбирск. ремесл. гр. В. В. Орлова-Давыдова уч.	Директоръ.
3	Александр. техн. учил., въ г. Череповцѣ, Новг. г.	
4	Александровское коммерч. учил., въ Москвѣ .	Директоръ.
5	Состоящее подъ Высочайшимъ покровительств. Е. И. В. Петровское учил. с.-петерб. куп. общ.	Директоръ.
6	Строганов. центр. уч. технич. рисов. въ Москвѣ.	
7	Спб. центр. учил. технич. рисов. бар. Штиглица.	
	Совѣтъ дома призр. и ремесл. образ. бѣдн. дѣтей въ Спб., съ подвѣдом. оному учрежденіями:	
8	а) Ремесленнымъ учил. Цесаревича Николая	
9	б) Женск. рук. школ. Имп. Маріи Александровны	Товарищъ предсѣдателя совѣта.
10	Маріинская практ. школа кружевницъ въ Спб.	Начальница школы.

Россійское общество Краснаго Креста.

1	Школа лекарск. помощн. и фельдш., сост. въ вѣдѣніи с.-петерб. дамскаго лазаретн. комитета	Предсѣдательн. или вице-предсѣд. с.-петер. дамск. лазар. комитета.
2	Школа фельдшерицъ и сест. мил. при костромскомъ Богоявленск. женскомъ монастырѣ . .	Игуменья костромскаго Богоявленскаго монастыря.
3	Курсы сестеръ милосердія при с.-петербургск. попечительномъ о сестрахъ милосерд. комит.	Предс. или товар. предс. Спб. попеч. о сестрахъ милосердія комитета.
4	С.-петербургскій пріютъ для дѣтей	Предсѣдательница или товарищъ предсѣдательницы мѣстн. комитета Краснаго Креста.
5	Варшавскій пріютъ для дѣтей	
6	Воронежскій пріютъ для дѣтей	
7	Маріинскій дѣт. пріютъ вѣдѣнія ком. для оказ. пособія вдовамъ и сирот. пострадав. на войнѣ	Начальница пріюта.
	Императ. общ. поощр. худ., состоящ. подъ непосредств. Высоч. покр. Ихъ Импер. Величествъ:	
	С.-Петербургская рисовальная школа	Директоръ школы.
	Женск. учил. (инст.) Е. И. В. пр. Ольденбургской	Начальница училища.

IV. Разсчетная таблица провозной платы съ пассажировъ и багажа

со включеніемъ государственнаго сбора.

А. ПО-ВЕРСТНО.

Разстоянія въ верстахъ.	ПЛАТА ЗА ПРОѢЗДЪ. I классъ. Взрослые.	I классъ. Дѣти 5 до 10 л.	II классъ. Взрослые.	II классъ. Дѣти 5 до 10 л.	III классъ. Взрослые.	III классъ. Дѣти 5 до 10 л.	10 фунтовъ багажа.	Разстоянія въ верстахъ.	ПЛАТА ЗА ПРОѢЗДЪ. I классъ. Взрослые.	I классъ. Дѣти 5 до 10 л.	II классъ. Взрослые.	II классъ. Дѣти 5 до 10 л.	III классъ. Взрослые.	III классъ. Дѣти 5 до 10 л.	10 фунтовъ багажа.
	Р. К.	коп.	коп.	коп.	коп.	коп.	коп.		Р. К.	коп.	Р. К.	коп.	Р. К.	коп.	коп.
1	23	6	14	4	9	2	0,35	41	1 48	38	89	23	59	15	2,36
2	23	6	14	4	9	2	0,35	42	1 53	38	92	23	61	15	2,42
3	23	6	14	4	9	2	0,35	43	1 55	40	93	24	62	16	2,47
4	23	6	14	4	9	2	0,35	44	1 58	40	95	24	63	16	2,53
5	23	6	14	4	9	2	0,35	45	1 60	40	96	24	64	16	2,59
6	23	6	14	4	9	2	0,35	46	1 68	43	1 01	26	67	17	2,65
7	25	8	15	5	10	3	0,40	47	1 70	43	1 02	26	68	17	2,70
8	30	8	18	5	12	3	0,46	48	1 73	43	1 04	26	69	17	2,76
9	33	8	20	5	13	3	0,52	49	1 75	45	1 05	27	70	18	2,82
10	38	10	23	6	15	4	0,58	50	1 80	45	1 08	27	72	18	2,88
11	40	10	24	6	16	4	0,63	51	1 85	48	1 11	29	74	19	2,93
12	43	10	26	6	17	4	0,69	52	1 88	48	1 13	29	75	19	2,99
13	45	13	27	8	18	5	0,75	53	1 90	48	1 14	29	76	19	3,05
14	53	13	32	8	21	5	0,81	54	1 95	50	1 17	30	78	20	3,11
15	55	15	33	9	22	6	0,86	55	1 98	50	1 19	30	79	20	3,16
16	58	15	35	9	23	6	0,92	56	2 03	50	1 22	30	81	20	3,22
17	60	15	36	9	24	6	0,98	57	2 05	53	1 23	32	82	21	3,28
18	65	18	39	11	26	7	1,04	58	2 10	53	1 26	32	84	21	3,34
19	70	18	42	11	28	7	1,09	59	2 13	53	1 28	32	85	21	3,39
20	73	18	44	11	29	7	1,15	60	2 15	55	1 29	33	86	22	3,45
21	75	20	45	12	30	8	1,21	61	2 18	55	1 31	33	87	22	3,51
22	80	20	48	12	32	8	1,27	62	2 25	58	1 35	35	90	23	3,57
23	83	20	50	12	33	8	1,32	63	2 28	58	1 37	35	91	23	3,62
24	88	23	53	14	35	9	1,38	64	2 30	58	1 38	35	92	23	3,68
25	90	23	54	14	36	9	1,44	65	2 33	58	1 40	35	93	23	3,74
26	95	25	57	15	38	10	1,50	66	2 38	60	1 43	36	95	24	3,80
27	98	25	59	15	39	10	1,55	67	2 43	60	1 46	36	97	24	3,85
28	1 00	25	60	15	40	10	1,61	68	2 45	63	1 47	38	98	25	3,91
29	1 03	25	62	15	41	10	1,67	69	2 48	63	1 49	38	99	25	3,97
30	1 10	28	66	17	44	11	1,73	70	2 53	63	1 52	38	1 01	25	4,03
31	1 13	28	68	17	45	11	1,78	71	2 55	65	1 53	39	1 02	26	4,08
32	1 15	30	69	18	46	12	1,84	72	2 60	65	1 56	39	1 04	26	4,14
33	1 18	30	71	18	47	12	1,90	73	2 63	65	1 58	39	1 05	26	4,20
34	1 23	30	74	18	49	12	1,96	74	2 68	68	1 61	41	1 07	27	4,26
35	1 28	33	77	20	51	13	2,01	75	2 70	68	1 62	41	1 08	27	4,31
36	1 30	33	78	20	52	13	2,07	76	2 73	68	1 64	41	1 09	27	4,37
37	1 33	33	80	20	53	13	2,13	77	2 75	70	1 65	42	1 10	28	4,43
38	1 38	35	83	21	55	14	2,19	78	2 83	70	1 70	42	1 13	28	4,49
39	1 40	35	84	21	56	14	2,24	79	2 85	73	1 71	44	1 14	29	4,54
40	1 45	38	87	23	58	15	2,30	80	2 88	73	1 73	44	1 15	29	4,60

Разстоянія въ верстахъ.	ПЛАТА ЗА ПРОѢЗДЪ. I классъ. Взрослые. Р. К.	I классъ. Дѣти 5 до 10 л. Р. К.	II классъ. Взрослые. Р. К.	II классъ. Дѣти 5 до 10 л. Р. К.	III классъ. Взрослые. Р. К.	III классъ. Дѣти 5 до 10 л. Р. К.	10 фунтовъ багажа. коп.	Разстоянія въ верстахъ.	ПЛАТА ЗА ПРОѢЗДЪ. I классъ. Взрослые. Р. К.	I классъ. Дѣти 5 до 10 л. Р. К.	II классъ. Взрослые. Р. К.	II классъ. Дѣти 5 до 10 л. Р. К.	III классъ. Взрослые. Р. К.	III классъ. Дѣти 5 до 10 л. Р. К.	10 фунтовъ багажа. коп.
81	2 90	73	1 74	44	1 16	29	4,66	126	4 55	1 15	2 73	69	1 82	46	7,25
82	2 95	75	1 77	45	1 18	30	4,72	127	4 58	1 15	2 75	69	1 83	46	7,30
83	3 00	75	1 80	45	1 20	30	4,77	128	4 60	1 15	2 76	69	1 84	46	7,36
84	3 03	75	1 82	45	1 21	30	4,83	129	4 63	1 15	2 78	69	1 85	46	7,42
85	3 05	78	1 83	47	1 22	31	4,89	130	4 68	1 18	2 81	71	1 87	47	7,48
86	3 10	78	1 86	47	1 24	31	4,95	131	4 73	1 18	2 84	71	1 89	47	7,53
87	3 13	78	1 88	47	1 25	31	5,00	132	4 75	1 20	2 85	72	1 90	48	7,59
88	3 18	80	1 91	48	1 27	32	5,06	133	4 78	1 20	2 87	72	1 91	48	7,65
89	3 20	80	1 92	48	1 28	32	5,12	134	4 83	1 20	2 90	72	1 93	48	7,71
90	3 25	83	1 95	50	1 30	33	5,18	135	4 85	1 23	2 91	74	1 94	49	7,76
91	3 28	83	1 97	50	1 31	33	5,23	136	4 90	1 23	2 94	74	1 96	49	7,82
92	3 30	83	1 98	50	1 32	33	5,29	137	4 93	1 23	2 96	74	1 97	49	7,88
93	3 33	83	2 00	50	1 33	33	5,35	138	4 98	1 25	2 99	75	1 99	50	7,94
94	3 40	85	2 04	51	1 36	34	5,41	139	5 00	1 25	3 00	75	2 00	50	7,99
95	3 43	85	2 06	51	1 37	34	5,46	140	5 03	1 25	3 02	75	2 01	50	8,05
96	3 45	88	2 07	53	1 38	35	5,52	141	5 05	1 28	3 03	77	2 02	51	8,11
97	3 48	88	2 09	53	1 39	35	5,58	142	5 13	1 28	3 08	77	2 05	51	8,17
98	3 53	88	2 12	53	1 41	35	5,64	143	5 15	1 30	3 09	78	2 06	52	8,22
99	3 58	90	2 15	54	1 43	36	5,69	144	5 18	1 30	3 11	78	2 07	52	8,28
100	3 60	90	2 16	54	1 44	36	5,75	145	5 20	1 30	3 12	78	2 08	52	8,34
101	3 63	90	2 18	54	1 45	36	5,81	146	5 25	1 33	3 15	80	2 10	53	8,40
102	3 68	93	2 21	56	1 47	37	5,87	147	5 30	1 33	3 18	80	2 12	53	8,45
103	3 70	93	2 22	56	1 48	37	5,92	148	5 33	1 33	3 20	80	2 13	53	8,51
104	3 75	95	2 25	57	1 50	38	5,98	149	5 35	1 35	3 21	81	2 14	54	8,57
105	3 78	95	2 27	57	1 51	38	6 04	150	5 40	1 35	3 24	81	2 16	54	8,63
106	3 83	95	2 30	57	1 53	38	6,10	151	5 43	1 35	3 26	81	2 17	54	8,68
107	3 85	98	2 31	59	1 54	39	6,15	152	5 48	1 38	3 29	83	2 19	55	8,74
108	3 88	98	2 33	59	1 55	39	6,21	153	5 50	1 38	3 30	83	2 20	55	8,80
109	3 90	98	2 34	59	1 56	39	6,27	154	5 55	1 40	3 33	84	2 22	56	8,86
110	3 98	1 00	2 39	60	1 59	40	6,33	155	5 58	1 40	3 35	84	2 23	56	8,91
111	4 00	1 00	2 40	60	1 60	40	6,38	156	5 60	1 40	3 36	84	2 24	56	8,97
112	4 03	1 00	2 42	60	1 61	40	6,44	157	5 63	1 40	3 38	84	2 25	56	9,03
113	4 05	1 03	2 43	62	1 62	41	6,50	158	5 70	1 43	3 42	86	2 28	57	9,09
114	4 10	1 03	2 46	62	1 64	41	6,56	159	5 73	1 43	3 44	86	2 29	57	9,14
115	4 15	1 05	2 49	63	1 66	42	6,61	160	5 75	1 45	3 45	87	2 30	58	9,20
116	4 18	1 05	2 51	63	1 67	42	6,67	161	5 78	1 45	3 47	87	2 31	58	9,26
117	4 20	1 05	2 52	63	1 68	42	6,73	162	5 80	1 45	3 48	87	2 32	58	9,32
118	4 25	1 08	2 55	65	1 70	43	6,79	163	5 83	1 45	3 50	87	2 33	58	9,37
119	4 28	1 08	2 57	65	1 71	43	6,84	164	5 85	1 48	3 51	89	2 34	59	9,43
120	4 33	1 08	2 60	65	1 73	43	6,90	165	5 88	1 48	3 53	89	2 35	59	9,49
121	4 35	1 10	2 61	66	1 74	44	6,96	166	5 88	1 48	3 53	89	2 35	59	9,55
122	4 40	1 10	2 64	66	1 76	44	7,02	167	5 90	1 48	3 54	89	2 36	59	9,60
123	4 43	1 10	2 66	66	1 77	44	7,07	168	5 93	1 48	3 56	89	2 37	59	9,66
124	4 45	1 13	2 67	68	1 78	45	7,13	169	5 95	1 50	3 57	90	2 38	60	9,72
125	4 48	1 13	2 69	68	1 79	45	7,19	170	5 98	1 50	3 59	90	2 39	60	9,78

Разстоянія въ верстахъ.	ПЛАТА ЗА ПРОѢЗДЪ. I классъ. Взрослые.	I классъ. Дѣти 5 до 10 л.	II классъ. Взрослые.	II классъ. Дѣти 5 до 10 л.	III классъ. Взрослые.	III классъ. Дѣти 5 до 10 л.	10 фунтовъ багажа.	Разстоянія въ верстахъ.	ПЛАТА ЗА ПРОѢЗДЪ. I классъ. Взрослые.	I классъ. Дѣти 5 до 10 л.	II классъ. Взрослые.	II классъ. Дѣти 5 до 10 л.	III классъ. Взрослые.	III классъ. Дѣти 5 до 10 л.	10 фунтовъ багажа.
	Р. К.	Р. К	Р. К.	Р. К.	Р. К.	Р. К.	КОП.		Р. К.	Р. К.	Р. К.	Р. К.	Р. К.	Р. К.	КОП.
171	6 00	1 50	3 60	90	2 40	60	9,83	221	7 13	1 78	4 28	1 07	2 85	71	12,71
172	6 03	1 50	3 62	90	2 41	60	9,89	222	7 15	1 80	4 29	1 08	2 86	72	12,77
173	6 05	1 53	3 63	92	2 42	61	9,95	223	7 18	1 80	4 31	1 08	2 87	72	12,82
174	6 08	1 53	3 65	92	2 43	61	10,01	224	7 20	1 80	4 32	1 08	2 88	72	12,88
175	6 10	1 53	3 66	92	2 44	61	10,06	225	7 23	1 80	4 34	1 08	2 89	72	12,94
176	6 10	1 53	3 66	92	2 44	61	10,12	226	7 23	1 80	4 34	1 08	2 89	72	13,00
177	6 13	1 53	3 68	92	2 45	61	10,18	227	7 25	1 83	4 35	1 10	2 90	73	13,05
178	6 15	1 55	3 69	93	2 46	62	10,24	228	7 28	1 83	4 37	1 10	2 91	73	13,11
179	6 18	1 55	3 71	93	2 47	62	10,29	229	7 30	1 83	4 38	1 10	2 92	73	13,17
180	6 20	1 55	3 72	93	2 48	62	10,35	230	7 33	1 83	4 40	1 10	2 93	73	13,23
181	6 23	1 55	3 74	93	2 49	62	10,41	231	7 35	1 85	4 41	1 11	2 94	74	13,28
182	6 25	1 58	3 75	95	2 50	63	10,47	232	7 38	1 85	4 43	1 11	2 95	74	13,34
183	6 28	1 58	3 77	95	2 51	63	10,52	233	7 40	1 85	4 44	1 11	2 96	74	13,40
184	6 30	1 58	3 78	95	2 52	63	10,58	234	7 43	1 85	4 46	1 11	2 97	74	13,46
185	6 33	1 58	3 80	95	2 53	63	10,64	235	7 45	1 88	4 47	1 13	2 98	75	13,51
186	6 33	1 58	3 80	95	2 53	63	10,70	236	7 45	1 88	4 47	1 13	2 98	75	13,57
187	6 35	1 60	3 81	96	2 54	64	10,75	237	7 48	1 88	4 49	1 13	2 99	75	13,63
188	6 38	1 60	3 83	96	2 55	64	10,81	238	7 50	1 88	4 50	1 13	3 00	75	13,69
189	6 40	1 60	3 84	96	2 56	64	10,87	239	7 53	1 88	4 52	1 13	3 01	75	13,74
190	6 43	1 60	3 86	96	2 57	64	10,93	240	7 55	1 90	4 53	1 14	3 02	76	13,80
191	6 45	1 63	3 87	98	2 58	65	10,98	241	7 58	1 90	4 55	1 14	3 03	76	13,86
192	6 48	1 63	3 89	98	2 59	65	11,04	242	7 60	1 90	4 56	1 14	3 04	76	13,92
193	6 50	1 63	3 90	98	2 60	65	11,10	243	7 63	1 90	4 58	1 14	3 05	76	13,97
194	6 53	1 63	3 92	98	2 61	65	11,16	244	7 65	1 93	4 59	1 16	3 06	77	14,03
195	6 55	1 65	3 93	99	2 62	66	11,21	245	7 68	1 93	4 61	1 16	3 07	77	14,09
196	6 55	1 65	3 93	99	2 62	66	11,27	246	7 68	1 93	4 61	1 16	3 07	77	14,15
197	6 58	1 65	3 95	99	2 63	66	11,33	247	7 70	1 93	4 62	1 16	3 08	77	14,20
198	6 60	1 65	3 96	99	2 64	66	11,39	248	7 73	1 93	4 64	1 16	3 09	77	14,26
199	6 63	1 65	3 98	99	2 65	66	11,44	249	7 75	1 95	4 65	1 17	3 10	78	14,32
200	6 65	1 68	3 99	1 01	2 66	67	11,50	250	7 78	1 95	4 67	1 17	3 11	78	14,38
201	6 68	1 68	4 01	1 01	2 67	67	11,56	251	7 80	1 95	4 68	1 17	3 12	78	14,43
202	6 70	1 68	4 02	1 01	2 68	67	11,62	252	7 83	1 95	4 70	1 17	3 13	78	14,49
203	6 73	1 68	4 04	1 01	2 69	67	11,67	253	7 85	1 98	4 71	1 19	3 14	79	14,55
204	6 75	1 70	4 05	1 02	2 70	68	11,73	254	7 88	1 98	4 73	1 19	3 15	79	14,61
205	6 78	1 70	4 07	1 02	2 71	68	11,79	255	7 90	1 98	4 74	1 19	3 16	79	14,66
206	6 78	1 70	4 07	1 02	2 71	68	11,85	256	7 90	1 98	4 74	1 19	3 16	79	14,72
207	6 80	1 70	4 08	1 02	2 72	68	11,90	257	7 93	1 98	4 76	1 19	3 17	79	14,78
208	6 83	1 70	4 10	1 02	2 73	68	11,96	258	7 95	2 00	4 77	1 20	3 18	80	14,84
209	6 85	1 73	4 11	1 04	2 74	69	12,02	259	7 98	2 00	4 79	1 20	3 19	80	14,89
210	6 88	1 73	4 13	1 04	2 75	69	12,08	260	8 00	2 00	4 80	1 20	3 20	80	14,95
211	6 90	1 73	4 14	1 04	2 76	69	12,13	261	8 03	2 00	4 82	1 20	3 21	80	15,01
212	6 93	1 73	4 16	1 04	2 77	69	12,19	262	0 05	2 03	4 83	1 22	3 22	81	15,07
213	6 95	1 75	4 17	1 05	2 78	70	12,25	263	8 08	2 03	4 85	1 22	3 23	81	15,12
214	6 98	1 75	4 19	1 05	2 79	70	12,31	264	8 10	2 03	4 86	1 22	3 24	81	15,18
215	7 00	1 75	4 20	1 05	2 80	70	12,36	265	8 13	2 03	4 88	1 22	3 25	81	15,24
216	7 00	1 75	4 20	1 05	2 80	70	12,42	266	8 13	2 03	4 88	1 22	3 25	81	15,30
217	7 03	1 75	4 22	1 05	2 81	70	12,48	267	8 15	2 05	4 89	1 23	3 26	82	15,35
218	7 05	1 78	4 23	1 07	2 82	71	13,54	268	8 18	2 05	4 91	1 23	3 27	82	15,41
219	7 08	1 78	4 25	1 07	2 83	71	12,59	269	8 20	2 05	4 92	1 23	3 28	82	15,47
220	7 10	1 78	4 26	1 07	2 84	71	12,65	270	8 23	2 05	4 94	1 23	3 29	82	15,53

Разстоянія въ верстахъ.	ПЛАТА ЗА ПРОѢЗДЪ. I классъ. Взрослые.	I классъ. Дѣти 5 до 10 л.	II классъ. Взрослые.	II классъ. Дѣти 5 до 10 л.	III классъ. Взрослые.	III классъ. Дѣти 5 до 10 л.	10 фунтовъ багажа.	Разстоянія въ верстахъ.	ПЛАТА ЗА ПРОѢЗДЪ. I классъ. Взрослые.	I классъ. Дѣти 5 до 10 л.	II классъ. Взрослые.	II классъ. Дѣти 5 до 10 л.	III классъ. Взрослые.	III классъ. Дѣти 5 до 10 л.	10 фунтовъ багажа.
	Р. К.	Р. К.	Р. К.	Р. К.	Р. К.	Р. К.	коп.		Р. К.	Р. К.	Р. К.	Р. К.	Р. К.	Р. К.	коп.
271	8 25	2 08	4 95	1 25	3 30	83	15,58	286	8 58	2 15	5 15	1 29	3 43	86	16,45
272	8 28	2 08	4 97	1 25	3 31	83	15,64	287	8 60	2 15	5 16	1 29	3 44	86	16,50
273	8 30	2 08	4 98	1 25	3 32	83	15,70	288	8 63	2 15	5 18	1 29	3 45	86	16,56
274	8 33	2 08	5 00	1 25	3 33	83	15,76	289	8 65	2 18	5 19	1 31	3 46	87	16,62
275	8 35	2 10	5 01	1 26	3 34	84	15,81	290	8 68	2 18	5 21	1 31	3 47	87	16,68
								291	8 70	2 18	5 22	1 31	3 48	87	16,73
276	8 35	2 10	5 01	1 26	3 34	84	15,87	292	8 73	2 18	5 24	1 31	3 49	87	16,79
277	8 38	2 10	5 03	1 26	3 35	84	15,93	293	8 75	2 20	5 25	1 32	3 50	88	16,85
278	8 40	2 10	5 04	1 26	3 36	84	15,99	294	8 78	2 20	5 27	1 32	3 51	88	16,91
279	8 43	2 10	5 06	1 26	3 37	84	16,04	295	8 80	2 20	5 28	1 32	3 52	88	16,96
280	8 45	2 13	5 07	1 28	3 38	85	16,10								
281	8 48	2 13	5 09	1 28	3 39	85	16,16	296	8 80	2 20	5 28	1 32	3 52	88	17,02
282	8 50	2 13	5 10	1 28	3 40	85	16,22	297	8 83	2 20	5 30	1 32	3 53	88	17,08
283	8 53	2 13	5 12	1 28	3 41	85	16,27	298	8 85	2 23	5 31	1 34	3 54	89	17,14
284	8 55	2 15	5 13	1 29	3 42	86	16,33	299	8 88	2 23	5 33	1 34	3 55	89	17,19
285	8 58	2 15	5 15	1 29	3 43	86	16,39	300	8 90	2 23	5 34	1 34	3 56	89	17,25

Б. ПО ПОЯСАМЪ.

Разстоянія въ верстахъ.		Поясы.	Плата за проѣздъ. I классъ. Взрослые.	I классъ. Дѣти 5 до 10 л.	II классъ. Взрослые.	II классъ. Дѣти 5 до 10 л.	III классъ. Взрослые.	III классъ. Дѣти 5 до 10 л.	10 фунтовъ багажа.
отъ	до		Р. К.	Р. К.	Р. К.	Р. К.	Р. К.	Р. К.	коп.
301	325	1-й	9 50	2 38	5 70	1 43	3 80	95	17,25
326	350	2-й	10 00	2 50	6 00	1 50	4 00	1 00	18,75
351	375	3-й	10 50	2 63	6 30	1 58	4 20	1 05	20,25
376	400	4-й	11 00	2 75	6 60	1 65	4 40	1 10	21,75
401	425	5 й	11 50	2 88	6 90	1 73	4 60	1 15	23,25
426	450	6-й	12 00	3 00	7 20	1 80	4 80	1 20	24,75
451	475	7-й	12 50	3 13	7 50	1 88	5 00	1 25	26,25
476	500	8-й	13 00	3 25	7 80	1 95	5 20	1 30	27,75
501	530	9-й	13 50	3 38	8 10	2 03	5 40	1 35	29,25
531	560	10-й	14 00	3 50	8 40	2 10	5 60	1 40	30,75
561	590	11-й	14 50	3 63	8 70	2 18	5 80	1 45	32,25
591	620	12-й	15 00	3 75	9 00	2 25	6 00	1 50	33,75
621	650	13-й	5 50	3 88	9 30	2 33	6 20	1 55	35,25
651	680	14-й	16 00	4 00	9 60	2 40	6 40	1 60	36,75
681	710	15-й	16 50	4 13	9 90	2 48	6 60	1 65	38,25

Разстоянія въ верстахъ.		Поясы.	Плата за проѣздъ.						10 фунтовъ багажа.
			I классъ.		II классъ.		III классъ.		
			Взрослые.	Дѣти 5 до 10 л.	Взрослые.	Дѣти 5 до 10 л.	Взрослые.	Дѣти 5 до 10 л.	
			Р. К.	Р. К.	Р. К.	Р. К.	Р. К.	Р. К.	КОП.
отъ	до								
711	745	16-й	17 00	4 25	10 20	2 55	6 80	1 70	39,75
746	780	17-й	17 50	4 38	10 50	2 63	7 00	1 75	41,25
781	815	18-й	18 00	4 50	10 80	2 70	7 20	1 80	42,75
816	850	19-й	18 50	4 63	11 10	2 78	7 40	1 85	44,25
851	885	20-й	19 00	4 75	11 40	2 85	7 60	1 90	45,75
886	920	21-й	19 50	4 88	11 70	2 93	7 80	1 95	47,25
921	955	22-й	20 00	5 00	12 00	3 00	8 00	2 00	48,75
956	990	23-й	20 50	5 13	12 30	3 08	8 20	2 05	50,25
991	1030	24-й	21 00	5 25	12 60	3 15	8 40	2 10	51,75
1031	1070	25-й	21 50	5 38	12 90	3 23	8 60	2 15	53,25
1071	1110	26-й	22 00	5 50	13 20	3 30	8 80	2 20	54,75
1111	1150	27-й	22 50	5 63	13 50	3 38	9 00	2 25	56,25
1151	1190	28-й	23 00	5 75	13 80	3 45	9 20	2 30	57,75
1191	1230	29-й	23 50	5 88	14 10	3 53	9 40	2 35	59,25
1231	1270	30-й	24 00	6 00	14 40	3 60	9 60	2 40	60,75
1271	1310	31-й	24 50	6 13	14 70	3 68	9 80	2 45	62,25
1311	1350	32-й	25 00	6 25	15 00	3 75	10 00	2 50	63,75
1351	1390	33-й	25 50	6 38	15 30	3 83	10 20	2 55	65,25
1391	1430	34-й	26 00	6 50	15 60	3 90	10 40	2 60	66,75
1431	1470	35-й	26 50	6 63	15 90	3 98	10 60	2 65	68,25
1471	1510	36-й	27 00	6 75	16 20	4 05	10 80	2 70	69,75
1511	1560	37-й	27 50	6 88	16 50	4 13	11 00	2 75	71,25
1561	1610	38-й	28 00	7 00	16 80	4 20	11 20	2 80	72,75
1611	1660	39-й	28 50	7 13	17 10	4 28	11 40	2 85	74,25
1661	1710	40-й	29 00	7 25	17 40	4 35	11 60	2 90	75,75
1711	1760	41-й	29 50	7 38	17 70	4 43	11 80	2 95	77,25
1761	1810	42-й	30 00	7 50	18 00	4 50	12 00	3 00	78,75
1811	1860	43-й	30 50	7 63	18 30	4 58	12 20	3 05	80,25
1861	1910	44-й	31 00	7 75	18 60	4 65	12 40	3 10	81,75
1911	1960	45-й	31 50	7 88	18 90	4 73	12 60	3 15	83,25
1961	2010	46-й	32 00	8 00	19 20	4 80	12 80	3 20	84,75
2011	2060	47-й	32 50	8 13	19 50	4 88	13 00	3 25	86,25
2061	2110	48-й	33 00	8 25	19 80	4 95	13 20	3 30	87,75
2111	2160	49-й	33 50	8 38	20 10	5 03	13 40	3 35	89,25
2161	2210	50-й	34 00	8 50	20 40	5 10	13 60	3 40	90,75
2211	2260	51-й	34 50	8 63	20 70	5 18	13 80	3 45	92,25
2261	2310	52-й	35 00	8 75	21 00	5 25	14 00	3 50	93,75
2311	2360	53-й	35 50	8 88	21 30	5 33	14 20	3 55	95,25
2361	2410	54-й	36 00	9 00	21 60	5 40	14 40	3 60	96,75
2411	2460	55-й	36 50	9 13	21 90	5 48	14 60	3 65	98,25
2461	2510	56-й	37 00	9 25	22 20	5 55	14 80	3 70	99,75
2511	2560	57-й	37 50	9 38	22 50	5 63	15 00	3 75	101,25

Разстоянія въ верстахъ.		Поясы.	Плата за проѣздъ.						10 фунтовъ багажа.
			I классъ.		II классъ.		III классъ.		
			Взрослые.	Дѣти 5 до 10 л.	Взрослые.	Дѣти 5 до 10 л.	Взрослые.	Дѣти 5 до 10 л.	
			Р. К.	Р. К.	Р. К.	Р. К.	Р. К.	Р. К.	КОП.
отъ	до								
2561	2610	58-й	38 00	9 50	22 80	5 70	15 20	3 80	102 75
2611	2660	59-й	38 50	9 63	23 10	5 78	15 40	3 85	104 25
2661	2710	60-й	39 00	9 75	23 40	5 85	15 60	3 90	105 75
2711	2760	61-й	39 50	9 88	23 70	5 93	15 80	3 95	107 25
2761	2810	62-й	40 00	10 00	24 00	6 00	16 00	4 00	108 75
2811	2860	63-й	40 50	10 13	24 30	6 08	16 20	4 05	110 25
2861	2910	64-й	41 00	10 25	24 60	6 15	16 40	4 10	111 75
2911	2960	65-й	41 50	10 38	24 90	6 23	16 60	4 15	113 25
2961	3010	66-й	42 00	10 50	25 20	6 30	16 80	4 20	114 75
3011	3060	67-й	42 50	10 63	25 50	6 38	17 00	4 25	116 25
3061	3110	68-й	43 00	10 75	25 80	6 45	17 20	4 30	117 75
3111	3160	69-й	43 50	10 88	26 10	6 53	17 40	4 35	119 25
3161	3210	70-й	44 00	11 00	26 40	6 60	17 60	4 40	120 75
3211	3260	71-й	44 50	11 13	26 70	6 68	17 80	4 45	122 25
3261	3310	72-й	45 00	11 25	27 00	6 75	18 00	4 50	123 75
3311	3360	73-й	45 50	11 38	27 30	6 83	18 20	4 55	125 25
3361	3410	74-й	46 00	11 50	27 60	6 90	18 40	4 60	126 75
3411	3460	75-й	46 50	11 63	27 90	6 98	18 60	4 65	128 25
3461	3510	76-й	47 00	11 75	28 20	7 05	18 80	4 70	126 75
3511	3560	77-й	47 50	11 88	28 50	7 13	19 00	4 75	131 25
3561	3610	78-й	48 00	12 00	28 80	7 20	19 20	4 80	132 75
3611	3660	79-й	48 50	12 13	29 10	7 28	19 40	4 85	134 25
3661	3710	80-й	49 00	12 25	29 40	7 35	19 60	4 90	135 75
3711	3760	81-й	49 50	12 38	29 70	7 43	19 80	4 95	137 25
3761	3810	82-й	50 00	12 50	30 00	7 50	20 00	5 00	138 75
3811	3860	83-й	50 50	12 63	30 30	7 58	20 20	5 05	140 25
3861	3910	84-й	51 00	12 75	30 60	7 65	20 40	5 10	141 75
3911	3960	85-й	51 50	12 88	30 90	7 73	20 60	5 15	143 25
3961	4010	86-й	52 00	13 00	31 20	7 80	20 80	5 20	144 75
4011	4060	87-й	52 50	13 13	31 50	7 88	21 00	5 25	146 25
4061	4110	88-й	53 00	13 25	31 80	7 95	21 20	5 30	147 75
4111	4160	89-й	53 50	13 38	32 10	8 03	21 40	5 35	149 25
4161	4210	90-й	54 00	13 50	32 40	8 10	21 60	5 40	150 75
4211	4260	91-й	54 50	13 63	32 70	8 18	21 80	5 45	152 25
4261	4310	92-й	55 00	13 75	33 00	8 25	22 00	5 50	153 75
4311	4360	93-й	55 50	13 88	33 30	8 33	22 20	5 55	155 25
4361	4410	94-й	56 00	14 00	33 60	8 40	22 40	5 60	156 75
4411	4460	95-й	56 50	14 13	33 90	8 48	22 60	5 65	158 25
4461	4510	96-й	57 00	14 25	34 20	8 55	22 80	5 70	159 75
4511	4560	97-й	57 50	14 38	34 50	8 63	23 00	5 75	161 25
4561	4610	98-й	58 00	14 50	34 80	8 70	23 20	5 80	162 75
4611	4660	99-й	58 50	14 63	35 10	8 78	23 40	5 85	164 25
4661	4710	100-й	59 00	14 75	35 40	8 85	23 60	5 90	165 75

Приплаты на Николаевской желѣзной дорогѣ при слѣдованіи пассажировъ I и II классовъ въ курьерскихъ и скорыхъ поѣздахъ.

а) Съ пассажира I класса.

До или отъ станціи: / Отъ или до станціи:	С.-Петерб.	Любань.	М. Вишера.	Окуловка.	Бологое.	Спирово.	Тверь.	Клинъ.	Москва.
	Копѣекъ.								
С.-Петербургъ . . .	—	85	165	220	265	315	360	405	450
Любань	85	—	80	165	210	260	315	360	405
М. Вишера	165	80	—	85	155	210	265	315	375
Окуловка	220	165	85	—	70	150	210	260	315
Бологое	265	210	155	70	—	80	165	215	285
Спирово	315	260	210	150	80	—	85	165	225
Тверь	360	315	265	210	165	85	—	80	170
Клинъ	405	360	315	260	215	165	80	—	90
Москва	450	405	375	315	285	225	170	90	—

б) Съ пассажира II класса.

До или отъ станціи: / Отъ или до станціи:	С.-Петерб.	Любань.	М. Вишера.	Окуловка.	Бологое.	Спирово.	Тверь.	Клинъ.	Москва.
	Копѣекъ.								
С.-Петербургъ . . .	—	50	100	130	160	190	215	245	270
Любань	50	—	50	100	130	155	190	215	245
М. Вишера	100	50	—	50	95	130	160	190	225
Окуловка	130	100	50	—	45	90	130	155	190
Бологое	160	130	95	45	—	50	100	130	170
Спирово	190	155	130	90	50	—	50	100	135
Тверь	215	190	160	130	100	50	—	50	100
Клинъ	245	215	190	155	130	100	50	—	55
Москва	270	245	225	190	170	135	100	55	—

Примѣчаніе. За проѣздъ пассажировъ въ курьерскихъ и скорыхъ поѣздахъ Николаевской жел. дороги отъ и до другихъ станцій этой дороги, т. е. только на части протяженія между перечисленными выше станціями сей дороги (ближайшими къ станціи отправленія и назначенія пассажира по этой дорогѣ), дополнительная плата взимается въ томъ размѣрѣ, какой причитается за все означенное протяженіе.

Приплаты на с.-петербурго-варшавской желѣзной дорогѣ при слѣдованіи пассажировъ I и II классовъ въ скорыхъ поѣздахъ.

а) Съ пассажира I класса.

До или отъ станціи: / Отъ или до станціи:	С.-Петер.	Гатчино.	Луга.	Бѣлая.	Псковъ.	Островъ.	Корсовка.	Антонополь.	Двинскъ.	Свѣнцян.	Вильно.	Кошедар.	Ковно.	Вержболово.	Ораны.	Гродно.	Бѣлостокъ	Малкинъ.	Варшава.
	К о п ѣ й к и.																		
С.-Петербургъ . . .	—	45	140	195	240	285	330	360	390	435	480	510	525	555	510	540	570	615	645
Гатчино	45	—	95	165	210	245	300	330	375	420	450	480	510	540	495	525	555	600	630
Луга	140	95	—	70	140	185	230	285	315	375	405	450	465	495	450	480	525	555	585
Бѣлая	195	165	70	—	70	120	190	230	285	330	375	405	435	465	420	450	495	525	570
Псковъ	240	210	140	70	—	55	130	185	225	300	345	375	390	435	375	420	465	510	540
Островъ	285	245	185	120	55	—	75	140	195	255	315	345	360	420	360	390	435	480	510
Корсовка	330	300	230	190	130	75	—	65	130	205	255	300	330	375	315	360	405	450	480
Антонополь. . . .	360	330	285	230	185	140	65	—	70	160	215	255	285	345	265	315	360	420	450
Двинскъ	390	375	315	285	225	195	130	70	—	95	175	215	240	300	225	285	330	375	420
Свѣнцяны	435	420	375	330	300	255	205	160	95	—	80	145	180	235	160	215	265	330	375
Вильно	480	450	405	375	345	315	255	215	175	80	—	70	105	185	80	160	215	285	330
Кошедары	510	480	450	405	375	345	300	255	215	145	70	—	40	125	110	185	235	300	345
Ковно	525	510	465	435	390	360	330	285	240	180	105	40	—	85	150	205	260	315	375
Вержболово . . .	555	540	495	465	435	420	375	345	300	235	185	125	85	—	210	260	315	375	420
Ораны	510	495	450	420	375	360	315	265	225	160	80	110	150	210	—	80	165	225	285
Гродно	540	525	480	450	420	390	360	315	285	215	160	185	205	260	80	—	85	175	225
Бѣлостокъ	570	555	525	495	465	435	405	360	330	265	215	235	260	315	165	85	—	90	175
Малкинъ	615	600	555	525	510	480	450	420	375	330	285	300	315	375	225	175	90	—	85
Варшава	645	630	585	570	540	510	480	450	420	375	330	345	375	420	285	225	175	85	—

б) съ пассажира II класса.

До или отъ станціи: / Отъ или до станціи:	С.-Петер.	Гатчино.	Луга.	Бѣлая.	Псковъ.	Островъ.	Корсовка.	Антонополь.	Двинскъ.	Свѣнцяны	Вильно.	Кошедары	Ковно.	Вержболово.	Ораны.	Гродно.	Бѣлост.	Малкинъ.	Варшава.
	К о п ѣ й к и.																		
С.-Петербургъ . . .	—	30	85	115	145	170	200	215	235	260	290	305	315	335	305	325	340	370	385
Гатчино	30	—	55	100	125	145	180	200	225	250	270	290	305	325	295	315	335	360	380
Луга	85	55	—	40	85	110	140	170	190	225	245	270	280	295	270	290	315	335	350
Бѣлая	115	100	40	—	40	75	115	135	170	200	225	245	260	280	250	270	295	315	340
Псковъ	145	125	85	40	—	30	80	110	135	180	205	225	235	260	225	250	280	305	325
Островъ	170	145	110	75	30	—	45	85	115	150	190	205	215	250	215	235	260	290	305
Корсовка	200	180	140	115	80	45	—	40	80	125	155	180	200	225	190	215	245	270	290
Антонополь . . .	215	200	170	135	110	85	40	—	40	95	130	155	170	205	160	190	215	250	270
Двинскъ	235	225	190	170	135	115	80	40	—	60	105	130	145	180	135	170	200	225	250
Свѣнцяны	260	250	225	200	180	150	125	95	60	—	45	90	110	140	95	130	160	200	225
Вильно	290	270	245	225	205	190	155	130	105	45	—	40	65	110	50	95	130	170	200
Кошедары	305	290	270	245	225	205	180	155	130	90	40	—	25	75	65	110	140	180	205
Ковно	315	305	280	260	235	215	200	170	145	110	65	25	—	50	90	125	155	190	225
Вержболово	335	325	295	280	260	250	225	205	180	140	110	75	50	—	125	155	190	225	250
Ораны	305	295	270	250	225	215	190	160	135	95	50	65	90	125	—	50	100	135	170
Гродно	325	315	290	270	250	235	215	190	170	130	95	110	125	155	50	—	50	105	135
Бѣлостокъ	340	335	315	295	280	260	245	215	200	160	130	140	155	190	100	50	—	55	105
Малкинъ	370	360	335	315	305	390	270	250	225	200	170	180	190	225	135	105	55	—	50
Варшава	385	380	350	340	325	305	290	270	250	225	200	205	225	250	170	135	105	50	—

Примѣчаніе. За проѣздъ пассажировъ въ скорыхъ поѣздахъ с.-петербурго-варшавской жел. дороги отъ и до другихъ станцій этой дороги, т. е. только на части протяженіи между перечисленными выше станціями сей дороги (ближайшими къ станціи отправленія и назначенія пассажира по этой дорогѣ), дополнительная плата взимается въ томъ же размѣрѣ, какой причитается за все означенное протяженіе.

Приплаты на варшавско-вѣнской желѣзной дорогѣ при слѣдованіи пассажировъ I и II классовъ въ курьерскихъ поѣздахъ.

а) съ пассажира I класса.

До или отъ станцій: / Отъ или до станцій.	Варшава.	Скерневицы.	Петроковъ.	Ченстоховъ.	Граница.	Сосновицы.	Кутно.	Александрово.
	Копѣекъ.							
Варшава . . .	—	70	145	210	260	260	135	205
Скерневицы .	70	—	80	165	215	220	70	160
Петроковъ . .	145	80	—	85	165	170	150	215
Ченстоховъ .	210	165	85	—	80	80	210	285
Граница . . .	260	215	165	80	—	30	260	315
Сосновицы . .	260	220	170	80	30	—	260	330
Кутно	135	70	150	210	260	260	—	95
Александрово.	205	160	215	285	315	330	95	—

б) съ пассажира II класса.

До или отъ станцій: / Отъ или до станцій:	Варшава.	Скерневицы.	Петроковъ.	Ченстоховъ.	Граница.	Сосновицы.	Кутно.	Александрово.
	Копѣекъ.							
Варшава . . .	—	40	90	125	155	155	80	125
Скерневицы .	40	—	50	100	130	130	40	95
Петроковъ . .	90	50	—	50	100	100	90	130
Ченстоховъ .	125	100	50	—	45	50	125	170
Граница . . .	155	130	100	45	—	20	155	190
Сосновицы . .	155	130	100	50	20	—	155	200
Кутно	80	40	90	125	155	155	—	55
Александрово .	125	95	130	170	190	200	55	—

За проѣздъ пассажировъ въ курьерскихъ поѣздахъ варшавско-вѣнской жел. дороги отъ или до другихъ станцій этой дороги, т. е. только на части протяженія между перечисленными выше станціями сей дороги (ближайшими къ станціи отправленія и назначенія пассажира по этой дорогѣ), дополнительная плата взимается въ томъ размѣрѣ, какой причитается за все означенное протяженіе.

При слѣдованіи пассажировъ въ курьерскихъ поѣздахъ отъ станцій главной линіи варшавско-вѣнской жел. дороги за станцію Скерневицы лежащихъ до станцій Александровскаго участка сей дороги, и въ обратномъ направленіи дополнительныя платы взимаются лишь за протяженія до ст. Скерневицы, такъ какъ курьерскіе поѣзда, находящіеся въ движеніи по главной линіи, не согласованы съ курьерскими поѣздами, обращающимися по Александровскому участку.

Приплаты на московско-брестской ж. д. при слѣдованіи пассажировъ I и II классовъ въ скорыхъ поѣздахъ.

а) Съ пассажира I класса.

Отъ или до станцій: / До или отъ станцій:	Москва.	Кубинка.	Можайскъ.	Гжатскъ.	Вязьма.	Дорогобужъ.	Ярцево.	Смоленскъ.	Красное.	Орша.	Славяны.	Борисовъ.	Минскъ.	Столбцы.	Барановичи.	Доманово.	Береза.	Тевли.	Брестъ.
	К о п ѣ е к ъ.																		
Москва . . .	—	43	74	119	146	177	200	220	250	270	290	310	330	350	370	380	400	410	420
Кубинка . . .	43	—	32	80	119	150	167	200	220	240	270	290	310	340	350	370	380	400	410
Можайскъ . .	74	32	—	48	90	131	147	173	210	230	250	270	300	320	340	350	370	380	400
Гжатскъ . . .	119	80	48	—	43	92	118	144	172	200	220	250	280	300	320	340	350	360	380
Вязьма . . .	146	119	90	43	—	50	77	118	146	167	200	230	260	280	300	320	330	350	360
Дорогобужъ .	177	150	131	92	50	—	28	69	115	137	165	200	230	260	280	290	310	330	340
Ярцево . . .	200	167	147	118	77	28	—	43	89	120	149	176	210	240	270	280	300	310	330
Смоленскъ .	220	200	173	144	118	69	43	—	46	81	122	149	190	220	240	260	280	290	310
Красное . . .	250	220	210	172	146	115	89	46	—	35	81	121	155	190	220	240	260	270	290
Орша	270	240	230	200	167	137	120	81	35	—	46	90	133	165	200	220	240	260	270
Славяны . . .	290	270	250	220	200	165	149	122	81	46	—	44	99	136	164	190	210	230	250
Борисовъ . .	310	290	270	250	230	200	176	149	121	90	44	—	55	104	137	158	190	210	220
Минскъ . . .	330	310	300	280	260	230	210	190	155	133	99	55	—	51	96	124	146	168	190
Столбцы . . .	350	340	320	300	280	260	240	220	190	165	136	104	51	—	46	80	115	137	157
Барановичи .	370	350	340	320	300	280	270	240	220	200	164	137	96	46	—	34	70	104	129
Доманово . .	380	370	350	340	320	290	280	260	240	220	190	158	124	80	34	—	36	72	103
Береза	400	380	370	350	330	310	300	280	260	240	210	190	146	115	70	36	—	35	67
Тевли	410	400	380	360	350	330	310	290	270	260	230	210	168	137	104	72	35	—	32
Брестъ . . .	420	410	400	380	360	340	330	310	290	270	250	220	190	157	129	103	67	32	—

б) Съ пассажира II класса.

До или отъ станцій: / Отъ или до станцій:	Москва.	Кубинка.	Можайскъ.	Гжатскъ.	Вязьма.	Дорогобужъ.	Ярцево.	Смоленскъ.	Красное.	Орша.	Славяны.	Борисовъ.	Минскъ.	Столбцы.	Барановичи.	Доманово.	Береза.	Тевли.	Брестъ.
	Копѣекъ.																		
Москва . . .	—	26	44	71	87	106	120	132	150	162	174	186	198	210	222	228	240	246	252
Кубинка . . .	26	—	19	48	71	90	100	120	132	144	162	174	186	204	210	222	228	240	246
Можайскъ . .	44	19	—	29	54	78	88	104	126	138	150	162	180	192	204	210	222	228	240
Гжатскъ . . .	71	48	29	—	26	55	71	86	103	120	132	150	168	180	192	204	210	216	228
Вязьма . . .	87	71	54	26	—	30	46	71	88	100	120	138	156	168	180	192	198	310	216
Дорогобужъ .	106	90	78	55	30	—	17	41	69	82	99	120	138	156	168	174	186	198	204
Ярцево . . .	120	100	88	71	46	17	—	26	53	72	89	106	126	144	162	168	180	186	198
Смоленскъ . .	132	120	104	86	71	41	26	—	28	48	73	89	114	132	144	156	168	174	186
Красное . . .	150	132	126	103	88	69	53	28	—	21	48	73	93	114	132	144	156	162	174
Орша	162	144	138	120	100	82	72	48	21	—	28	54	80	99	120	132	144	156	162
Славяны . . .	174	162	150	132	120	99	89	73	48	28	—	26	59	81	98	114	126	138	150
Борисовъ . .	186	174	162	150	138	120	106	89	73	54	26	—	33	62	82	95	114	126	132
Минскъ . . .	198	186	180	168	156	138	126	114	93	80	59	33	—	30	57	74	88	101	114
Столбцы . . .	210	204	192	180	168	156	144	132	114	99	81	62	30	—	27	48	69	82	94
Барановичи .	222	210	204	192	180	168	162	144	132	120	98	82	57	27	—	20	41	62	77
Доманово . .	228	222	210	204	192	174	168	156	144	132	114	95	74	48	20	—	22	43	62
Береза	240	228	222	210	198	186	180	168	156	144	126	114	88	69	41	22	—	21	40
Тевли	246	240	228	216	210	198	186	174	162	156	138	126	101	82	62	43	21	—	19
Брестъ . . .	252	246	240	228	216	204	198	186	174	162	150	132	114	94	77	62	40	19	—

IV. Тарифы с.-петербургскаго пригороднаго движенія.

1. НИКОЛАЕВСКАЯ ж. д.

Отъ или до ст. С.-Петербургъ:	ЦѢНА БИЛЕТУ (съ государств. сборомъ).														
	Сезоннаго.			Мѣсячнаго.			Абонементнаго на 10 поѣзд.			Обратнаго.			Разоваго.		
До или отъ станцій:	I	II	III	I	II	III	I	II	III	I	II	III	I	II	III
	Р. К.	Р. К.	Р. К.	Р. К.	Р. К.	Р. К.	Р. К.	Р. К.	Р. К.	Р. К.	Р. К.	Р. К.	Р. К.	Р. К.	Р. К.
Обухово	—	—	—	—	—	—	2 25	1 35	0 90	0 50	0 30	0 20	0 25	0 15	0 10
Колпино	65 00	39 00	26 00	18 75	11 25	7 50	5 25	3 15	2 10	1 10	0 65	0 45	0 60	0 36	0 24
Саблино	100 00	69 00	40 00	28 25	17 00	11 25	8 25	4 95	3 30	1 85	1 10	0 75	0 95	0 57	0 38
Тосно	132 50	79 50	53 00	37 50	22 50	15 00	10 75	6 45	4 30	2 50	1 50	1 00	1 25	0 75	0 50
Ушаки	157 50	94 50	63 00	45 00	27 00	18 00	12 00	7 20	4 80	2 75	1 65	1 10	1 50	0 90	0 60
Любань	210 00	126 00	84 00	60 00	36 00	24 00	14 00	8 40	5 60	3 75	2 25	1 50	2 00	1 20	0 80
Померанье	—	—	—	—	—	—	14 50	8 70	5 80	3 75	2 25	1 50	2 00	1 20	0 80
Бабино	—	—	—	—	—	—	15 50	9 30	6 20	4 00	2 40	1 60	2 25	1 35	0 90
Чудово	—	—	—	—	—	—	17 50	10 50	7 00	5 00	3 00	2 00	2 75	1 65	1 10
Волхово	—	—	—	—	—	—	18 00	10 80	7 20	5 00	3 00	2 00	3 00	1 80	1 20
Грады	—	—	—	—	—	—	19 50	11 70	7 80	5 50	3 30	2 20	3 50	2 10	1 40
Мал. Вишера	—	—	—	—	—	—	21 50	12 90	8 60	6 00	3 60	2 40	4 00	0 40	1 60

Обратные билеты въ сообщеніи со станціями участка—Померанье, Малая Вишера,—дѣйствительны въ теченіе 6 сутокъ, не считая дня выдачи, причемъ два или нѣсколько праздничныхъ дней (считая и воскресные), слѣдующіе непосредственно одинъ за другимъ, считаются за одинъ день.

Годовые билеты между С.-Петербургомъ и Колпиномъ стоятъ I кл. 113 р. II кл. 68 р. III кл. 45 р.
Саблинымъ » 170 „ 102 „ 68 „

За перевозку пассажировъ и багажа до или отъ полустанціи Обухово взимается: I кл. II кл. III кл. 10 ф. баг.
отъ или до С.-Петербурга — — — 0,58 коп.
» » » Колпино 40 коп. 24 коп. 16 к. 0,86 „

2. С.-ПЕТЕРБУРГО-ВАРШАВСКАЯ ж. д.

Отъ или до ст. С.-Петербургъ: / До или отъ станцій:	ЦѢНА БИЛЕТА (съ государств. сборомъ).														
	Сезоннаго.			Мѣсячнаго.			Абонементнаго на 10 поѣздовъ.			Обратнаго.			Разоваго.		
	I	II	III	I	II	III	I	II	III	I	II	III	I	II	III
	Р. К.	Р. К.	Р. К.	Р. К.	Р. К.	Р. К.	Р. К.	Р. К.	Р. К.	Р. К.	Р. К.	Р. К.	Р. К.	Р. К.	Р. К.
Александровская . .	80 00	56 00	30 00	25 00	15 00	9 40	4 50	2 70	1 80	1 00	0 60	0 40	0 55	0 33	0 22
Гатчина *)	80 00	56 00	30 00	25 00	15 00	9 40	9 25	5 55	3 70	2 00	1 20	0 80	1 05	0 63	0 42
Суйда	144 50	86 75	57 75	41 25	24 75	16 50	11 00	6 60	4 40	2 50	1 50	1 00	1 25	0 75	0 50
Сиверская	183 75	110 25	73 50	52 50	31 50	21 00	12 50	7 50	5 00	3 00	1 80	1 20	1 50	0 90	0 60
Дивенская	—	—	—	—	—	—	14 00	8 40	5 60	3 75	2 25	1 50	2 00	1 20	0 80
Мшинская	—	—	—	—	—	—	16 00	9 60	6 40	4 50	2 70	1 80	2 50	1 50	1 00
Преображенская . .	—	—	—	—	—	—	18 00	10 80	7 20	5 00	3 00	2 00	3 00	1 80	1 20
Луга	—	—	—	—	—	—	19 00	11 40	7 60	5 50	3 30	2 20	3 25	1 95	1 30
Серебрянка	—	—	—	—	—	—	21 00	12 60	8 40	6 00	3 60	2 40	3 75	2 25	1 50
Плюсса	—	—	—	—	—	—	23 50	14 10	9 40	7 00	4 20	2 80	4 50	2 70	1 80
Бѣлая	—	—	—	—	—	—	25 50	15 30	10 20	7 50	4 50	3 00	5 00	3 00	2 00

*) Годовой билетъ между С.-Петербургомъ и Гатчиной I кл. 160 р. II кл. 120 р., III кл. 60 р. Годовые билеты эти дѣйстзительны также для проѣзда по балтійской ж. д. между тѣми же станціями. Годовой билетъ между С.-Петербургомъ и ст. Александровскою: I кл. 145 р., II кл. 90 р. и III кл. 55 р.

Обратные билеты для сообщенія станцій, лежащихъ между Дивенской и Бѣлой, дѣйствительны въ теченіе 6 сутокъ, не считая дня выдачи, причемъ два или нѣсколько праздничныхъ дней (считая и воскресенье), слѣдующіе непосредственно одинъ за другимъ, считаются за одинъ день.

До или отъ ст. С.-Петербургъ: / Отъ или до станціи:	ЦѢНА БИЛЕТА (съ государственнымъ сборомъ).														
	Сезоннаго.			Мѣсячнаго.			Абонементнаго на 10 поѣздовъ.			Обратнаго.			Разоваго.		
	I	II	III	I	II	III	I	II	III	I	II	III	I	II	III
	Р. К.	Р. К.	Р. К.	Р. К.	Р. К.	Р. К.	Р. К.	Р. К.	Р. К.	Р. К.	Р. К.	Р. К.	Р. К.	Р. К.	Р. К.
Лигово	32 00	24 00	18 00	10 00	7 50	5 60	2 75	1 65	1 10	0 60	0 35	0 25	0 35	0 21	0 14
Сергіево	48 00	32 00	21 00	15 00	9 75	6 50	4 00	2 40	1 60	0 85	0 50	0 35	0 45	0 27	0 18
Стрѣльна	48 00	32 00	26 00	15 00	10 00	8 00	4 50	2 70	1 80	1 00	0 60	0 40	0 55	0 33	0 22
Н. Петергофъ . . .	80 00	56 00	30 00	25 00	15 00	9 40	5 75	3 45	2 30	1 35	0 80	0 55	0 70	0 42	0 28
Ст. Петергофъ . . .	80 00	56 00	30 00	25 00	15 00	9 40	6 75	4 05	2 70	1 50	0 90	0 60	0 80	0 48	0 32
Ораніенбаумъ . . .	80 00	56 00	30 00	25 00	15 00	9 40	8 00	4 80	3 20	1 35	1 10	0 75	0 95	0 57	0 38
Красное Село . . .	64 00	44 00	26 00	20 00	12 00	8 00	5 25	3 15	2 10	1 10	0 65	0 45	0 60	0 36	0 24
Дудергофъ	64 00	44 00	26 00	20 00	12 00	8 00	5 75	3 45	2 30	1 35	0 80	0 55	0 70	0 42	0 28
Тайцы	80 00	48 00	30 00	25 00	15 00	9 40	7 00	4 20	2 80	1 50	0 90	0 60	0 80	0 48	0 32
Гатчина	80 00	56 00	30 00	25 00	15 00	9 40	9 25	5 55	3 70	2 10	1 25	0 85	1 10	0 66	0 44

Годовые билеты для проѣзда по балтійской желѣзной дороги между С.-Петербургомъ и Гатчиной дѣйствительны также для проѣзда въ поѣздахъ с.-петербурго-варшавской жел. дороги между тѣми же станціями.

За обратные билеты I, II и III классовъ для проѣзда въ дни скачекъ между станціею Красное Село и платформою у скачекъ взимаются платы: на билетъ I кл. 25 к., II кл.—15 к. и III кл. 10 к. Билеты эти продаются только въ дни скачекъ.

Годовые билеты въ I, II и III кл. до или отъ ст. С.-Петербурга стоятъ соотвѣтственно: Лигово—80 р., 60 р., 36 р., Сергіево—100 р., 80 р., 42 р., Стрѣльна—120 р., 90 р., 42 р., Н. Петерговъ—160 р., 120 р., 60 р., Ст. Петергофъ—160 р., 120 р. 60 р., Ораніенбаумъ—160 р., 120 р., 60 р., Красное Село—120 р., 90 р., 52 р., Дудергофъ—120 р., 90 р., 52 р., Тайцы—160 р. 120 р., 60 р., Гатчина—160 р., 120 р., 60 р.

4. ЦАРСКОСЕЛЬСКАЯ ж. д.

За проѣздъ пассажировъ всѣхъ 3-хъ классовъ между станціями и полустанціями царскосельской желѣзной дороги взимаются слѣдующія платы съ пассажира за все разстояніе.

Отъ станцій:	До станцій:	Цѣна разоваго билета.			Цѣна обратнаго билета.		
		I класса	II класса	III класса	I класса	II класса	III класса
		Р. К.	Р. К.	Р. К.	Р. К.	Р. К.	Р. К.
С.-Петербургъ . . .	Царское Село . . .	9 95	0 65	0 50	1 90	1 30	1 00
	Павловскъ	1 10	0 80	0 60	2 20	1 60	1 20
Средняя станція . .	С.-Петербургъ . . .	0 45	0 35	0 30	—	—	0 60
	Царское Село . . .	0 45	0 35	0 30	—	—	0 60
	Тярлевская платф. .	0 45	0 35	0 30	—	—	0 60
	Павловскъ	0 45	0 35	0 30	—	—	0 60
Царское Село . . .	С.-Петербургъ . . .	0 95	0 65	0 50	1 90	1 30	1 00
	Павловскъ	0 65	0 20	0 15	0 45	0 35	0 25
Тярлевская платф. .	С.-Петербургъ . . .	1 10	0 80	0 40	—	—	—
	Средняя станція . .	1 10	0 80	0 60	—	—	—
	Царское Село . . .	0 20	0 15	0 10	—	—	—
	Павловскъ	0 20	0 15	0 10	—	—	—
Павловскъ	С.-Петербургъ . . .	1 10	0 80	0 60	2 20	1 60	1 20
	Царское Село . . .	0 25	0 20	0 15	0 45	0 35	0 25

Пассаж., отправляющіяся на Среднюю станцію изъ С.-Петербурга, берутъ билеты до Царскаго Села, а изъ Павловска, Тярлевск. платф. и Царскаго Села—до С.-Петербурга.

Пассаж., отправл. изъ С.-Петербурга или изъ Царскаго Села и Средней станціи до Тярлевской платф., берутъ бил. до Павловска, а изъ Павловска до Царскаго Села.

5. ИРИНОВСКАЯ ж. д.

Отъ или до станцій: / До или отъ станцій:	Охта.			Ковалево.			Ириновка.		
	II	III	IV	II	III	IV	II	III	IV
	Копѣйки.								
Пороховой	15	10	—	—	—	—	—	—	—
Ржевко-Полигонъ . .	25	20	—	—	—	—	—	—	—
Ковалево	30	20	10	—	—	—	—	—	—
Щеглово	45	30	15	30	20	10	30	20	10
Ириновка	60	40	20	—	—	—	—	—	—

Вагоны IV класса въ движеніи съ 1 мая по 1 октября.

6. ФИНЛЯНДСКАЯ ж. д.

Абонементные, четырехмѣсячные и годовые билеты.

Между С.-Петербургомъ и станціями.	I классъ.		II классъ.		III классъ.		Обратные между С.-Петер. и станц.		
	4-хъ мѣс.	Годовые.	4-хъ мѣс.	Годовые.	4-хъ мѣс.	Годовые.	I	II	III
	Р. К.	Р. К.	Р. К.	Р. К.	Р. К.	Р. К.	въ копѣйкахъ.		
Ланская	32 20	52 00	18 90	30 40	13 30	21 60	40	30	20
Удѣльная	32 20	52 00	18 90	30 40	13 30	21 60	60	40	20
Шувалово и Озерки .	38 60	63 00	25 30	40 90	17 50	28 50	80	50	30
Парголово	49 70	81 00	32 20	52 40	22 50	36 30	110	70	40
Левашово	49 70	81 00	32 20	52 40	22 50	36 30	120	90	40
Бѣлоостровъ	69 00	115 00	46 00	73 60	30 00	55 00	210	130	90

Обратные билеты дѣйствительны въ продолженіе пяти дней, считая и день покупки, со всѣхъ станцій отъ Петербурга до Вильманстранда и Иматры.

Сверхъ сего выдаются *абонементные билеты* на 20 поѣздокъ, дѣйствительные на все лѣто съ 19 апрѣля по 19 сентября, до всѣхъ станцій до Выборга.

РАЗОВЫЕ БИЛЕТЫ въ предѣлахъ С.-Петербургской губерніи.

До станцій:	С.-Петербургъ.			Ланская.			Удѣльная.			Шувалово и Озерки.			Парголово.			Левашово.			Бѣлоостровъ.		
Отъ станцій.	I	II	III	I	II	III	I	II	III	I	II	III	I	II	III	I	II	III	I	II	III
	въ копѣйкахъ.																				
С.-Петерб.	—	—	—	20	15	10	30	20	10	40	25	15	55	35	20	60	45	25	105	65	45
Ланская . .	20	15	10	—	—	—	20	15	10	30	20	10	40	25	15	50	35	20	90	10	40
Удѣльная .	30	20	10	20	15	10	—	—	—	20	15	10	30	20	10	40	25	15	80	55	30
Шув. и Озер.	40	25	15	30	20	10	20	15	10	—	—	—	20	15	10	30	20	10	60	45	25
Парголово .	55	35	20	40	25	15	30	20	10	20	15	10	—	—	—	20	15	10	55	35	20
Левашово .	60	45	25	50	35	20	40	25	15	30	20	10	20	15	10	—	—	—	45	25	15
Бѣлоостровъ	105	65	45	90	60	40	80	55	30	60	45	25	55	35	20	45	25	15	—	—	—

7. ПРИМОРСКАЯ СЕСТРОРѢЦКАЯ ж. д.

Тарифъ нормальный. Плата въ одинъ конецъ.

Отъ станцій:	Нов. Деревня.				Коломяги.				Озерки.			
До станцій:	I	II	III	Баг. 1 п.	I	II	III	Баг. 1 п.	I	II	III	Баг. 1 п.
	въ копѣйкахъ.											
Новая Деревня . . .	—	—	—	—	18	13	8	3	25	18	11	4
Коломяги	18	13	8	3	—	—	—	—	18	13	8	3
Озерки	25	18	11	4	18	13	8	3	—	—	—	—
Лахта	32	23	14	5	46	33	20	7	56	40	24	8
Морская Пристань . . .	70	50	30	10	81	58	35	12	91	65	39	13
Лисій Носъ	74	53	32	11	84	60	36	12	95	68	41	14
Сестрорѣцкъ	91	65	39	13	105	70	45	15	116	83	50	17

Отъ станцій:	Лахта.				М. Пристань.				Лисій Носъ.				Сестрорѣцкъ.			
Новая Деревня .	32	23	14	5	70	50	30	10	74	53	32	11	91	65	39	13
Коломяги	46	33	20	7	81	58	35	12	84	60	36	12	105	75	45	15
Озерки	56	40	24	8	91	65	39	13	95	68	41	14	116	83	50	17
Лахта	—	—	—	—	39	28	17	6	42	30	18	6	60	43	26	9
Лисій Носъ (прист.)	39	28	17	6	—	—	—	—	25	18	11	4	46	33	20	7
Лисій Носъ . . .	42	30	18	6	25	18	11	4	—	—	—	—	21	15	9	3
Сестрорѣцкъ . .	60	43	26	9	46	33	20	7	21	15	9	3	—	—	—	—

Пассажиры приморской сестрорѣцкой дороги на основаніи Высочайшаго соизволенія отъ 12 августа 1892 г. освобождены отъ уплаты государственнаго сбора.

Дѣти моложе 5 лѣтъ и незанимающіе отдѣльнаго мѣста перевозятся безплатно. За проѣздъ дѣтей въ возрастѣ отъ 5—10 л. взимаются платы: за проѣздъ одного ребенка въ вагонѣ I кл.—по тарифу II кл. для взросл. пассажира, въ вагонѣ II кл.—по тарифу III кл. и за проѣздъ 1 или 2 дѣтей въ вагонѣ III кл. — за одинъ билетъ III кл. для взрослаго пассажира.

Пассажиръ при переходѣ въ пути въ вагонъ высш. класса, чѣмъ какой указанъ на имѣющемся у пассажира билетѣ, обязанъ взять новый соотвѣтств. этому высшему классу билетъ съ полною уплатою стоимости новаго билета.

Ручной багажъ, не свыше 20 ф., при каждомъ пассажирѣ перевозится безплатно, если не стѣсняетъ прохода въ вагонѣ. При перевозкѣ багажа за плату по тарифу часть пуда считается за пудъ. Во всемъ остальномъ дѣйствуютъ общія правила.

V. Таблица провозныхъ платъ между С.-Петербургомъ и станціями правительственныхъ желѣзныхъ дорогъ Финляндіи,

изъятыхъ изъ дѣйствія общаго тарифа.

(Въ платахъ этихъ государственный сборъ не показанъ).

СТАНЦІИ.	Килом.	I кл.	II кл.	III кл.	Багажъ 5 килгр.	СТАНЦІИ.	Килом.	I кл.	II кл.	III кл.	Багажъ 5 килгр.
		Р. К.	Р. К.	Р. К.	коп.			Р. К.	Р. К.	Р. К.	коп.
Або	574	17 82	11 14	6 68	0,46	Вильманстрандъ	188	7 02	4 39	2 63	0,15
Абоская прист.	577	17 82	11 14	6 68	0,46	Вильманстр. пр.	190	7 02	4 38	2 63	0,14
Алаво	673	19 80	12 58	7 43	0,54	Виллехтисъ .	301	10 71	6 69	4 02	0,25
Альхо	233	8 52	5 32	3 19	0,19	Виханти . . .	983	23 82	14 95	8 95	0,79
Антреа . . .	169	6 34	3 96	2 38	0,14	Войкоски . .	301	10 71	6 69	4 02	0,25
Антреа гавань	170	6 34	3 96	2 38	0,14	Вольти . . .	778	21 47	13 42	8 05	0,62
Аура	544	17 16	10 73	6 44	0,44	Вуоксениска .	208	7 69	4 81	2 83	0,17
						Вяртсиля . .	370	12 61	7 88	4 73	0,30
Беннесъ . . .	818	22 04	13 78	8 27	0,66	Выборгъ . . .	129	4 93	3 08	1 85	0,10
Борго	445	14 63	9 14	5 49	0,36	Выборгъ, гав. .	132	5 11	3 19	1 92	0,11
Бѣлоостровъ .	32	0 92	0 60	0 43	0,03	Голицыно . .	100	4 00	2 50	1 50	0,08
а съ госуд. сбор.	—	1 05	0 65	0 45	0,03	Гамла Карлебю	850	22 44	14 03	8 42	0,68
Бьернеборгъ .	622	—	11 78	7 07	0,50	Ганге	530	16 71	10 44	6 26	0,42
						Гангеская пр.	531	16 93	10 58	6 35	0,43
Васклотъ . .	796	21 74	13 60	8 16	0,64	Гельсингфорсъ	441	14 63	9 14	5 49	0,36
Весиярви . .	315	11 01	6 88	4 13	0,26						
Вехмайсъ . .	494	15 88	9 92	5 95	0,40	Давидстадъ .	203	4 53	4 70	2 82	0,17
Віала	453	14 89	9 30	5 58	0,37	Диккурсбю . .	425	13 11	8 82	5 29	0,34

СТАНЦІИ.	Килом.	I кл.	II кл.	III кл.	Багажъ 5 килгр.
		р. к.	р. к.	р. к.	коп.
Еппо	795	21 76	13 60	8 16	0,64
Ервеля . . .	388	11 75	7 34	4 41	0,27
Иматра . . .	201	7 53	4 70	2 82	0,17
Ингеройсъ . .	272	9 79	6 12	3 67	0,22
Инкиля . . .	196	7 36	4 60	2 76	0,16
Ипея	498	16 00	10 00	6 00	0,40
Исвеси . . .	479	15 51	9 70	5 82	0,38
Итала	428	14 24	8 90	5 34	0,34
Ихала	260	9 32	5 82	3 49	0,21
Іески	185	6 85	4 28	2 57	0,15
Іокела	393	13 30	8 31	4 99	0,32
Іоэнсу . . .	441	14 63	9 14	5 49	0,36
Кааламо . . .	337	11 75	7 34	4 41	0,27
Кавантсари .	152	5 82	3 63	2 18	0,13
Каипіайсъ . .	227	8 35	5 22	3 13	0,18
Калвица . . .	390	13 17	8 23	4 94	0,31
Каннусъ . . .	890	22 93	14 33	8 60	0,71
Кантола . . .	414	13 84	8 65	5 19	0,34
Карку	530	—	10 44	6 26	0,42
Кархула . . .	292	10 41	6 50	3 90	0,24
Карисъ . . .	481	15 64	9 77	5 86	0,39
Кауватса . .	567	—	11 00	6 60	0,40
Каурила . . .	377	12 89	8 06	4 83	0,30
Каухава . . .	755	21 16	13 22	7 93	0,61
Каусала . . .	272	9 78	6 12	3 67	0,22
Кельвіо . . .	867	22 69	14 18	8 51	0,70
Кемпеле . . .	1039	14 96	15 60	9 36	0,83
Керво	412	13 84	8 65	5 19	0,34
Кеуру	600	18 24	11 40	6 84	0,48
Кіикка . . .	552	—	10 86	6 52	0,45
Кильпуа . . .	967	23 75	14 84	6 90	0,78
Кирккосари .	130	4 93	3 08	1 85	0,10
Койвисто . .	488	15 76	9 85	5 91	0,39
Кольбю . . .	824	22 18	13 86	8 32	0,66
Кольола . . .	178	6 68	4 18	2 51	0,14
Кольхо . . .	586	18 03	11 27	6 76	0,47
Коркеакоски .	547	17 16	10 73	6 44	5,44
Корпи	406	13 71	8 57	5 14	0,33
Корсо	418	13 98	8 74	5 24	0,34
Котка	302	10 71	6 69	4 02	0,25
Коувола . . .	250	9 00	3 63	3 38	0,20
Ковіоки . . .	808	21 90	13 69	8 21	0,65
Кронобю . .	836	22 31	13 94	8 37	0,67
Куокканіеми .	290	10 25	6 41	3 85	0,23
Куоккала . .	40	1 60	1 00	0 60	0,03
Куопіо . . .	524	16 71	10 44	6 26	0,42
Куопіо, гавань	525	16 71	10 44	6 26	0,42
Курила . . .	435	14 37	8 98	5 39	0,35
Куркимяки .	503	16 24	16 15	6 09	0,41
Куммене . . .	256	9 32	5 82	3 49	0,21
Кюмюнлунна .	296	10 56	6 60	3 96	0,24
Кюро . . .	532	16 93	10 58	6 35	0,43
Кюттеля . . .	572	—	11 14	6 68	0,46
Кэмэрэ . . .	107	4 21	2 63	1 58	0,09
Лайхела . . .	768	21 31	13 32	7 99	0,62
Ланская . . .	5	0 20	9 15	0 10	0,01
Лапвикъ . . .	512	16 47	10 30	6 18	0,42
Лапвикская пр.	515	16 47	10 30	6 18	0,42
Лаппи	997	24 00	15 00	9 00	0,80
Лаппила . . .	344	11 90	7 43	4 46	0,28
Лаппо	740	20 84	13 02	7 81	0,59
Лахтисъ . . .	311	11 01	6 88	4 13	0,26
Левашово . .	19	0 60	0 45	0 25	0,02
Лембойсъ . .	464	15 14	9 46	5 68	0,38
Леппекоски .	385	13 03	8 14	4 89	0,31
Лиминго . . .	1026	24 72	15 45	9 27	0,82
Лойміоки . .	508	16 24	10 15	6 09	0,41
Лумяки . . .	191	7 19	4 49	2 70	0,16
Лундо	556	17 38	10 86	6 52	0,45
Луйо	446	14 76	9 23	5 54	0,36
Люлю	558	17 38	10 86	6 52	0,45
Мальмъ . . .	430	14 24	8 90	5 34	0,34
Маткаселки .	347	12 04	7 53	4 52	0,28
Меллила . . .	518	16 47	10 00	6 18	0,42
С. Микель . .	364	12 47	7 79	4 68	0,30
Мустамяки . .	65	2 60	1 63	0 98	0,06
Мэнтюхарю .	322	11 31	7 07	4 24	0,26
Мюллюкоски .	263	9 48	5 92	3 55	0,22
Мюллюмяки .	633	19 05	11 90	7 14	0,51
Наккила . . .	604	11 53	11 53	6 92	0,49
Несіярви . . .	487	9 85	9 85	5 91	0,39
Нива	282	6 31	6 31	3 79	0,23
Никбю	422	8 82	8 82	5 29	0,34
Миколайстадъ	792	13 60	13 60	8 16	0,64
Николайст. пр.	793	13 60	13 60	8 16	0,64
Новая Кирка .	74	1 85	1 85	1 11	0,06
Нокія	503	10 16	10 15	6 09	0,41
Нуммела . . .	432	14 37	8 98	5 39	0,35
Нурми	147	5 64	3 53	2 12	0,12
Нурмо	723	20 67	12 92	7 75	0,58

СТАНЦІИ.	Киломъ.	I кл.	II кл.	III кл.	Багажъ 5 килгр.
		Р. К.	Р. К.	Р. К.	коп.
Нюбю	291	10 41	6 50	3 90	0,24
Оггелбю . . .	434	14 37	8 98	5 39	0,35
Озерки . . .	10	0 40	7 25	0 15	0,01
Ойсъ	355	12 18	0 61	4 57	0,29
Онкамо . . .	401	13 58	8 48	5 09	0,33
Орисмала . .	747	21 00	13 13	7 88	0,60
Орихвеси . .	528	16 71	10 44	6 26	0,42
Орихвеси, гав.	528	16 71	10 44	6 26	0,42
Отава	350	12 04	7 53	4 52	0,28
Отава, гавань.	352	12 18	7 61	4 57	0,29
Оулайсъ . . .	956	23 65	14 38	8 87	0,77
Ояярви . . .	208	7 69	4 81	2 89	0,17
Парголово . .	16	0 55	0 35	0 20	0,02
Парола . . .	414	13 84	8 65	5 19	0,34
Пейпохья . .	583	—	6 76	6 76	0,47
Перкярви . .	88	3 52	2 20	1 32	0,07
Піэксямяки .	435	14 37	8 98	5 39	0,35
Питкэлаксъ .	513	16 47	10 30	6 18	0,42
Пихлаявеси .	612	18 65	11 66	6 99	0,50
Пелькъярви .	362	12 47	7 79	4 68	0,30
Пульса . . .	179	6 68	4 18	2 51	0,14
Раямяки . . .	395	13 30	8 31	4 99	0,32
Райвола . . .	576	2 36	1 48	0 89	0,05
Ристе	59	—	6 68	6 68	0,46
Рихимяки . .	370	14 61	7 88	4 73	0,30
Руки	1003	24 24	15 15	9 09	0,81
Рюттиля . . .	379	12 89	8 06	4 83	0,30
Сайрала . . .	190	7 02	4 39	2 63	0,15
Сайріоская пр.	407	13 71	8 57	5 14	0,33
Сальминенъ .	486	15 76	9 85	5 91	0,30
Селенпэ . . .	274	9 79	6 12	3 67	0,22
Сварто . . .	466	15 27	9 54	5 72	0,38
Сейніо	119	4 57	2 86	1 71	0,10
Сердоболь . .	308	10 86	6 79	4 07	0,25
Сердобольск.пр.	312	11 01	6 88	4 13	0,26
Сернэсъ . . .	441	14 63	9 14	5 49	0,36
Симола . . .	169	6 34	3 96	2 38	0,14
Сіеви	912	23 26	14 54	8 72	0,74
Сіуро	512	—	10 30	6 18	0,42
Суоненіоки .	473	15 39	9 62	5 77	0,38
Суйнула . . .	506	16 24	10 15	6 09	0,41
Сюденма . . .	694	20 16	12 60	7 56	0,56
Тавастгусъ .	406	13 71	8 57	5 14	0,33
Тавастиля .	288	10 25	6 41	3 85	0,23
Тали	139	5 29	3 30	1 98	0,11
Таммерфорсъ .	486	15 76	9 85	5 91	0,39

СТАНЦІИ.	Киломъ.	1 кл.	II кл.	III кл.	Багажъ 5 килгр.
		Р. К.	Р. К.	Р. К.	коп.
Терваіоки . .	759	21 16	13 22	7 93	0,61
Теріоки . . .	50	2 00	1 25	0 75	0,04
Теусѣ	656	19 43	12 14	7 29	0,53
Тобю	777	21 47	13 42	8 05	0,62
Тойала . . .	446	14 76	9 23	5 54	0,36
Топпила . . .	1055	25 44	15 90	9 54	0,85
Тохмаярви . .	389	13 17	8 23	4 94	0,31
Трескенда . .	404	13 58	8 48	5 09	0,33
Туренги . .	392	13 30	8 31	4 99	0,32
Тюрвя	545	—	10 73	6 44	0,44
Удѣльная . .	8	0 30	0 20	0 10	0,01
Улеаборгъ . .	1051	25 44	15 90	9 54	0,85
Урдіала . . .	465	15 14	9 46	5 68	0,38
Уттисъ . . .	237	8 68	5 42	3 25	0,19
Фильпула . .	574	17 82	11 14	6 68	0,46
Форса	479	15 51	9 70	5 82	0,38
Хайстила . .	610	—	11 53	6 92	0,49
Хаммаслахти .	419	13 98	8 74	5 24	0,34
Ханнила . . .	159	5 99	3 74	2 25	0,13
Хапакоски . .	452	14 89	9 30	5 58	0,37
Харю	260	9 32	5 82	3 49	0,21
Харьявалта .	593	—	11 40	6 84	0,48
Хаукивуори .	403	13 58	8 48	5 09	0,33
Хейно	536	—	10 58	6 35	0,43
Херрала . . .	326	11 46	7 16	4 30	0,26
Хіетаненъ . .	341	11 90	7 43	4 46	0,28
Хикіе	362	12 47	7 79	4 68	0,30
Хирола . . .	378	12 89	8 06	4 83	0,30
Хитола . . .	223	8 19	5 12	3 07	0,18
Хіекка прист.	131	5 11	3 19	1 92	0,11
Ховинма . . .	141	5 46	3 41	2 05	0,12
Хювингэ . . .	382	13 03	8 14	4 89	0,31
Хэрмэ	772	21 47	13 42	8 05	0,62
Шувалово . .	11	0 40	0 25	0 15	0,02
Экенесъ . . .	497	16 00	10 00	6 00	0,40
Элисенвара .	243	8 84	5 52	3 31	0,20
Энсо	194	7 19	4 49	2 70	0,16
Эстермюра . .	717	20 51	12 82	7 69	0,58
Этсери . . .	641	19 24	12 03	7 22	0,52
Юкспила . .	855	22 57	14 10	8 46	0,69
Юливіеска . .	929	23 36	14 60	8 76	0,74
Юлистаро . .	739	20 84	13 02	7 81	0,59
Якима . . .	268	9 63	6 02	3 61	0,22
Якобстадъ . .	829	22 18	13 86	8 32	0,66
Якобстадск. пр.	833	22 31	13 94	8 37	0,67

VI. Поверстное разстояніе между станціями россійскихъ желѣзныхъ дорогъ.

1. Балтійская и Псково-Рижская жел. дор.

А. Петербургъ—Ревель.

	Вер.
С.-Петербургъ. . .	—
Лигово	13
Красное Село . . .	24
Военная (пл.)	26
Дудергофъ (пл.) . .	27
Тайцы.	32
Пудость (пл.)	38
Маріенбургъ (пл.)	41
Гатчина	43
Войсковицы	52
Елизаветино	63
Кикерино	72
Волосово	80
Вруда	91
Тизенгаузенъ (пл.) .	95
Молосковицы . . .	103
Веймарнъ (пл.) . . .	112
Веймарнъ	115
Ямбургъ	128
Сала	137
Нарва	150
Корфъ	164
Вайвара	173
Іеве	189
Кохтель	203
Изенгофъ	211
Сонда	222
Каппель	232
Везенбергъ . . .	249
Катериненъ	261
Тапсъ	274
Лехтсъ	281
Шарлоттенгофъ . .	294
Кеддеръ	310
Разикъ	319
Лаахтъ	332
Ревель	346

Б. Тапсъ—Рига.

Тапсъ	247
Тамсаль	288
Ассъ	297
Рекке	308
Веггева	317
Брашъ (пл.)	—
Лайсгольмъ	335
Керсель (пл.)	—
Таббиферъ	359
Юрьевъ	380
Эльва	404
Боккенгофъ	424
Загницъ	445
Валкъ	458
Стакельнъ	483
Вольмаръ	502
Венденъ	528
Рамоцкое	546
Лигатъ	555
Зегевольдъ	566
Хинценбергъ	577
Рига вор.	610
Рига Р.-Д.	616

В. Петербургъ—Петергофъ Ораніенбаумъ.

С.-Петербургъ . . .	—
Лигово	13
Сергіево	18
Стрѣльно	21
Новый-Петергофъ .	27
Старый-Петергофъ	31
Ораніенбаумъ . . .	37

Г. Гатчина—Тосна.

Гатчина пасс. . . .	—
Гатчина тов. . . .	3
Владимірская . . .	18
Лисино	27
Тосна б. ж. д. . . .	45
Тосна Н. ж. д. . . .	46

Д. Ревель—Балтійскій Портъ.

Ревель	—
Кегель	26
Балтійскій Портъ .	45

Е. А. Псковъ—Рига

Псковъ	—
Изборскъ	23
Печоры	44
Нейгаузенъ	62
Верро	79
Анценъ	106
Валкъ	134
Венденъ	204
Рамоцкое	222
Зегевольдъ	242
Хинценбергъ	253
Рига	292

2. Баскунчакская ж. д.

Баскунчакъ	—
Солончакъ	14
Кочевая	30
Ахтуба	47
Владиміровка . . .	53

3. Варшавско-вѣнская жел. дор.

А. Варшава—Граница.

	Вер.
Варшава	—
Влохи	6
Прушковъ	16
Брвиновъ	21
Гродзискъ	28
Якторовъ	33
Руда-Гузовская . .	41
Радзивиловъ	53
Скерневицы . . .	63
Плыцьвя	76
Роговъ	90
Колюшки	99
Рокицины	108
Вольборка	115
Бабы	123
Петроковъ	136
Роспржа	147
Горжковицы	157
Каминскъ	167
Новый Радомъ . .	178
Видзовъ	—
Кломницы	196
Рудники	205
Ченстоховъ	216
Порай	232
Мышковъ	245
Заверце	258
Лазы	264
Зомбковичъ	275
Стржемешице . . .	282
Граница	288

Б. Зомбковицъ—Сосновицы.

Варшава	—
Зомбковицъ	275
Домброва иван.-домб.	279
Домброва вѣнской .	282
Бендинъ	285
Сосновицы	291

В. Варшава—Александровъ.

Варшава	—
Скерневицы . . .	63
Ловичъ	83
Пнево	108
Кутно	125
Островы	138
Коваль	162
Влоцлавскъ	177

	Вер.
Нешава	198
Александровъ . . .	211

Г. Александровъ—Цьхоцинскъ.

Александровъ . . .	—
Одолiонъ	3
Цѣхоцинскъ. . . .	7

4. Варшаво-тересполь-ская ж. д.

А. Варшава—Брестъ.

Варшава.	—
Рембертовъ.	7
Платформа	12
Милосна	17
Дембе-Велке	25
Ново-Минскъ . .	35
Меня.	44
Цегловъ	47
Мрозы	52
Котунь.	70
Сѣдлецъ.	84
Луковъ	110
Шанявы	120
Межирѣчье	136
Бѣла.	159
Хотыловъ	174
Тересполь.	193
Брестъ	199

Б. Брестъ—Холмъ.

Брестъ	—
Страдечъ.	21
Дубица.	33
Домачево.	46
Влодава.	61
Собиборъ.	73
Угрускъ	86
Опалинъ-Руда. . . .	94
Холмъ.	107

В. Сѣдлецъ—Малкинъ.

Сѣдлецъ.	—
Соколовъ.	28
Теляки.	47
Треблинка	58
Малкинъ	63

Г. Принаревская вѣтвь

Малкинъ.	—
Островъ-Комарово. .	20
Гущинъ	39
Остроленка	52
Червонный Боръ . .	86
Вноры	116
Лапы	134

5. Владикавказск. ж. д.

А. Линія Ростовъ—Владикавказъ.

	Вер.
Ростовъ.	—
Зарѣчная.	—
Батайскъ.	10
Каяла	34
Степная	58
Кущевка	81
Кисляковка.	99
Крыловская. . . .	118
Павловская.	135
Леушковская	151
Тихорѣцкая	171
Малороссійская. . .	193
Мирская	211
Кавказская	229
Гулькевичи.	242
Отрада-Кубанская. .	257
Кубанская	274
Армавиръ.	291
Коноково.	313
Николаевская. . . .	335
Богословская	353
Невинномысская. .	366
Барсуки	386
Курсавка.	411
Нагутская	429
Суворовская	446
Минеральныя Воды	466
Незлобная	490
Зольская	510
Солдатская	535
Прохладная	554
Котляревская. . . .	568
Бороково.	584
Эльхотово	600
Даргъ-Когъ.	611
Бесланъ	632
Владикавказъ . . .	652

Б. Новороссійская вѣтвь.

Тихорѣцкая	—
Чалбасъ	12
Бейсугъ	28
Выселки	49
Станичная	68
Платнировская . . .	78
Пластуновская . . .	90
Динская	101
Лорисъ (разъѣздъ) .	—
Екатеринодаръ . .	127
Афинская	146
Сѣверская	—
Ильская	167
Линейная.	183
Абинская.	197

	Вер
Крымская	208
Баканская	220
Постъ-Горная . . .	—
Тоннельная.	238
Постъ-Владiмiровка.	—
Новороссійскъ. . .	254

В. Минераловодская вѣтвь.

Минеральныя Воды	—
Желѣзноводскъ. . .	14
Каррасъ	16
Пятигорскъ	25
Ессентуки	41
Кисловодскъ. . . .	61

Г. Петровскъ—Владикавказъ.

Владикавказъ . . .	—
Бесланъ	20
Назранъ	41
Карабулакскiй . . .	—
Слѣпцовская	67
Палалада.	—
Самашкинская . . .	89
Алханъ-Юртъ. . .	—
Грозный.	121
Аргунъ	—
Гудермесъ	144
Кади-Юртъ.	—
Хасавъ-Юртъ. . . .	198
Чиръ-Юртъ.	215
Темиргое.	238
Шамхалъ.	—
Петровскъ Кавказ. .	264
Петровскъ портъ. .	270

6. Екатерининская ж. д.

А. Харцызская — Долинская.

Харцызскъ	—
Ханженково	—
Криничная	13
Ясиноватая	25
Авдѣевка.	38
Очеретино	51
Желанная	66
Гришино.	87
Удачная	102
Межевая.	121
Демурино.	142
Просяная.	152
Чаплино	164
Ульяновка.	180
Письменная.	199
Раздоры	215
Синельниково . . .	234
Синельниково ек. . .	—

	Вер.
Хорошево	—
Ивановка	—
Одинковка	—
Нижнеднѣпровскъ	276
Екатеринославъ	288
Сухачевка	305
Запорожье	318
Верхнеднѣпровская	341
Любоміровка	355
Божедаровка	374
Милорадовка	395
Девладово	416
Пичугино	431
Долгинцево	446
Кривой-Рогъ	458
Гейковка	478
Висунь	494
Долинская	510

Б. Звѣрево—Маріуполь.

Звѣрево	—
Ковалево	16
Провалье	29
Должикъ	40
Ровеньки	52
Юскино	71
Колпаково	90
Крестная	97
Петровеньки	109
Фащевка	127
Дебальцево	145
Хацепетовка	157
Волынцево	166
Садка	176
Криничная	191
Ясиноватая	204
Юзово	217
Рудничная	227
Мандрыкино	231
Еленовка	242
Вел.-Анадоль	261
Волноваха	272
Карань	292
Кальчикъ	313
Сартана	330
Маріуполь	341

В. Луганскъ-Варваропольe.

Луганскъ	—
Мѣловая	11
Бѣлая	28
Юрьевка	40
Мануиловка	54
Дебальцево	72
Ломоватка	89
Изюмъ	98
Мариупольe	111

Г. Дебальцево-Никитовка.

Дебальцево	—
Булавинъ	5
Хацепетовка	12
Никитовка	30

Д. Богодуховскій участокъ.

Мушкетово	—
Щегловка	7
Разъѣздъ А.	16
Ясиноватая	18

Е. Долинцево—Вечерній-Кутъ.

Долгинцево	—
Карнаватка	7
Вечерній-Кутъ	17

Ж. Константиновка—Ясиноватая.

Константиновка	—
Петровская	12
Желѣзная	22
Скотоватая	34
Ясиноватая	47

З. Константиновка—Ростовъ.

Константиновка	508
Дылѣевка	520
Разъѣздъ № 18-й	526
Никитовка	535
Горловка	541
Пантелеимоновка	555
Ханженковская	569
Харцызская	576
Разъѣздъ № 19-й	589
Кутейниково	602
Амвросіевка	617
Разъѣздъ № 20-й	626
Успенская	635
Разъѣздъ № 21-й	646
Матвѣевъ-Курганъ	657
Разъѣздъ № 22-й	665
Покровская	676
Разъѣздъ № 23-й	685
Таганрогъ	698
Морская	717
Синявская	729
Донецъ	748
Ростовъ-Азовскій	764
Ростовъ-Владикавк.	765

7. Закавказская ж. д.

А. Батумъ—Тифлисъ.

Батумъ	—
Чаква	13
Кобулеты	22
Нотанеби	37
Супса	52
Джуматы	—
Ланчхуты	71
Нигоити	77
Саджевахо	90
Самтреди	99
Капитнари	111
Ріонъ	128
Аджаметы	135
Свири	—
Квирилы	156
Шаропань	160
Дзерулы	169
Бѣлогоры	178
Марелисы	—
Малита	193
Варварино	—
Михайлово	215
Гоми	225
Карели	240
Гори	257
Гракали	270
Каспи	282
Ксанка	296
Мцхетъ	307
Авчалы	318
Тифлисъ	327

Б. Тифлисъ—Баку.

Навтлугъ	—
Агъ-Тагля	21
Караязы	37
Беюкъ-Кисикъ	—
Согутъ-Булахъ	58
Салоглы	—
Пойли	75
Акстафа	89
Татлу	—
Таузъ	108
Ковляръ	—
Дзегамъ	133
Долляръ	146
Шамхоръ	155
Алабашлы	—
Елисаветполь	177
Зазалы	—
Даль-Маметлы	193
Кюрокъ-чай	—
Геранъ	217
Мингечауръ	—
Евлахъ	240
Малай	—
Ляки	264
Уджары	282
Баргушеты	—
Мюсюсли	307
Кюрдамиръ	336
Сагиры	349
Падаръ	—
Кара-Су	372
Аджи-Кабулъ	397
Нагорный	—
Наваги	414

	Вер.
Алятъ	438
Сангачалъ	459
Хвалынская	—
Пута	484
Волчьи-Ворота	—
Баладжары	502
Баку	515

В. Баку—Сураханы.

Баку	—
Сабунчи	13
Сураханы	19

Г. Кутаисъ—Ріонъ.

Кутаисъ	—
Ріонъ	8

Д. Самтреди—Поти.

Самтреди	—
Абаша	18
Ново-Сенаки	26
Чаладиды	48
Поти	62

Е. Кутаисъ—Тквибули.

Кутаисъ	—
Гелаты	16
Сѣрныя воды	30
Сациры	—
Тквибули	49

Ж. Михайлово—Сурамъ.

Михайлово	—
Сурамъ	6

З. Михайлово—Боржомъ.

Михайлово	—
Сумбатово разъѣздъ	13
Боржомъ	28

8. Закаспійская военная ж. д.

Узунъ-Ада—Самаркандъ.

Узунъ-Ада	—
Михайловская	26
Мулла-Карра	48
Балла-Ишемъ	82
Айдинъ	112
Перевалъ	127
Ахча-Куйма	143
Казанджикъ	174
Узунъ-Су	190
Ушакъ	213
Кизилъ-Арватъ	243
Коджъ	270
Бами	294
Арчманъ	324
Бахарденъ	354
Келята	381
Геокъ-Тепе	406
Безмейнъ	428
Асхабадъ	448
Анау	458
Гяурсъ	480
Ахсу	504
Баба-Дурмазъ	518
Артыкъ	536
Каушутъ	551
Каахка	568
Арманъ-Сагадъ	586
Душакъ	607
Такиръ	627
Тедженъ	651
Геокъ-Сюръ	673
Джу-джу-клу	698
Дортъ-Кую	723
Карабата	746
Мервъ	770
Байрамъ-Али	796
Курбанъ-Кали	813
Анненково	831
Равнина	853
Учъ-Аджи	873
Пески	901
Репетекъ	931
Каралъ-Кую	954
Барханы	976
Аму-Дарья	998
Фарабъ	1005
Хожда-Давлетъ	1026
Каракуль	1045
Якатутъ	1069
Мургакъ	1087
Бухара	1110
Кую-Мазаръ	1134
Кизиль-Тепе	1151
Маликъ	1172
Кермине	1196
Зіадинъ	1220
Тугай-Робатъ	1244
Катты-Курганъ	1275
Нагорная	1295
Джума	1322
Самаркандъ	1344

9. Ивангородо-домбровская ж. д.

А. Ивангородъ—Домброва.

Ивангородъ	—
Горбатка	20
Едльня	41
Радомъ	53
Ястржомбъ	74
Бзинъ (Скаржиско)	91
Сухедневъ	100
Загнанскъ	117
Кѣльцы	133
Хенцины	152
Андржеевъ	174
Сендзишовъ	192
Мѣховъ	215
Вольбромъ	229
Олькушъ	250
Стржемешице	273
Голоногъ	279
Домброва Горная	285

Б. Бзинъ—Колюшки.

Бзинъ	—
Ближинъ	9
Неклань	23
Конскъ	36
Опочно	58
Томашовъ	82
Колюшки II	105
Колюшки 1	107

В. Бзинъ—Бодзеховъ.

Бзинъ	—
Вержбникъ	17
Куновъ	—
Островецъ	32
Бодзеховъ	43

Г. Стржемешице—Сосновице.

Стржемешице	—
Сосновице	13

Д. Стржемешице—Гран.

Стржемешице	—
Граница	8

Ж. Скаржиско — Остров.

Скаржиско	—
Вержбникъ	17
Куновъ	32
Островецъ	44

З. Скаржиско—Колюшки.

Скаржиско	—
Неклань	23
Конскъ	36
Опочно	58
Томашевъ	83
Колюшки II	—
Колюшки	108

10. Ириновская ж. д.

Охта	—
Пороховая	6
Полигонъ	7
Ковалево	9
Пріютино	11
Христиновка	14
Рябово	17
Щеглово	20

	Вер.
Корнево	23
Ириновка	33

11. Курско-харьково-севастопольская ж. д.

А. Курскъ—Ростовъ.

Курскъ	—
Разъѣздъ № 1-й . .	—
Полевая	26
Разъѣздъ № 2-й. . .	—
Солнцево.	52
Разъѣздъ № 3-й. . .	—
Марьино.	73
Разъѣздъ № 4-й. . .	—
Прохоровка. . . .	97
Разъѣздъ № 5-й. . .	—
Кустарная	122
Бѣломѣстная	141
Бѣлгородъ.	150
Разъѣздъ № 6-й. . .	—
Веселая-Лопань. .	169
Разъѣздъ № 7-й. . .	—
Казачья-Лопань. . .	191
Камышевка.	205
Дергачи	217
Харьковъ	229
Карачевка	238
Разъѣздъ № 8-й. . .	—
Мерефа	252
Борки	270
Разъѣздъ № 9-й. . .	—
Тарановка	287
Разъѣздъ № 10-й . .	—
Алексѣевка	312
Разъѣздъ № 11-й . .	—
Краснопавловка. . .	339
Разъѣздъ № 12-й . .	—
Панютино.	361
Лозовая (Севаст.). .	368
Самойловка. . . .	396
Варваровка.	405
Павлоградъ.	425
Зайцево	443
Синельниково . . .	460
Мальцево.	—
Славгородъ. . . .	482
Ново-Гупуловка. . .	—
Софіевка.	507
Натальевка.	—
Александровскъ . .	531
Краснокутовка . . .	548
Васильево	569
Михайловка	595
Ѳедоровка	614
Мелитополь	636
Акимовка.	661
Ново-Григорьевка. .	686
Рыково.	708
Ново-Алексѣевка . .	721
Сальково	728
Бѣльскъ	—
Чонгаръ	746
Сивашъ	752
Таганашъ	761
Джанкой.	779
Курманъ-Кемельчи .	802
Біюкъ-Онларъ . . .	827
Сарабузъ.	847
Симферополь. . . .	865
Альма	883
Бахчисарай	895
Бельбекъ.	911
Мекензіевы горы . .	920
Инкерманъ.	—
Севастополь. . . .	938

Б. Геническая вѣтвь.

Ново-Алексѣевка . .	—
Геническъ	14

В. Джанко-Ѳодосійская вѣтвь.

Джанкой.	—
Колай	20
Сейтлеръ.	39
Ички	58
Исламъ-Терекъ . . .	82
Владиславовка . . .	—
Ѳеодосія	109

Г. Краматоровка—Варварополье.

Краматоровка . . .	—
Вѣролюбовка	19
Часовъ-Яръ. . . .	28
Ступки.	43
Бахмутъ.	47
Ступки.	51
Кудрявка.	—
Деконовка	55
Натальевка (Мокрая)	68
Попасная	79
Марьевка.	93
Варваропольe . . .	102

В. Славянская вѣтвь.

Славянскъ вокзалъ.	—
Славянскъ городъ .	4
Городская пасс. платф.	5
Соляные заводы. .	7
Минеральныя воды	8

Д. Попасная—Лисичанскъ.

Попасная	—
Камышеваха . . .	9
Лоскутовка	22
Любимовка	37
Лисичанскъ	40

Е. Обоянская.

Марьино.	—
Троицкое.	18
Обоянь.	30

	Вер.
12. Либаво-роменск. ж. д.	

А. Либава—Ромны.

Либава	—
Гробинъ	18
Плейке.	32
Прекульнъ	38
Вайноденъ	54
Луша.	67
Вента	78
Можейки	86
Вѣкшня	98
Добикиня.	111
Попѣляны	119
Куршаны.	135
Омолье.	145
Шавли.	159
Шиланы	168
Радзивилишки. . .	177
Бейсагола	201
Михельмондъ. . . .	212
Датновъ	226
Кейданы.	238
Жеймы.	258
Яновъ	267
Гайжуны.	273
Кошедары. . . .	295
Жосли.	—
Евья.	—
Ландварово	—
Вильно	—
Вилейка	366
Кѣна.	385
Слободка.	400
Солы.	414
Сморгонь.	433
Залѣсье	445
Пруды.	454
Молодечна	467
Уша	482
Алехновичи. . . .	495
Радошковичи . . .	506
Разъѣзд. 11 (Заславль).	—
Ратомка	523
Минскъ-Ром. . . .	539
Михановичи . . .	558
Руденскъ.	578
Марьина-Горка . . .	598
Талька.	617
Верейцы	631
Осиповичи. . . .	639
Татарка	652
Ясень	660
Бобруйскъ. . . .	679
Березина.	683
Ковали.	702
Красный-Берегъ . .	732
Жлобинъ	740
Хальчъ.	751

	Вер.
Солтановка	761
Буда-Кошелевская	779
Семеновка	799
Костюковка	810
Гомель	820
Новобѣлица	825
Зябровка	840
Тереховка	857
Хоробичи	877
Городня-Уѣздъ	893
Камка	903
Сновская	915
Низковка	932
Мѣна	950
Макошино	961
Бондаревка	968
Дочь	982
Чесноковка	994
Бахмачъ-Роменскій	1004
Григоровка	1022
Дмитровка	1033
Талалаевка	1052
Ромны	1077

В. Радзивилишки-Калкуны.

Радзивилишки	—
Шадовъ	16
Лаба	25
Поневѣжъ	51
Субочъ	74
Славянишки	92
Понемунокъ	117
Ракишки	130
Абели	142
Еловка	162
Калкуны	187

Г. Низковка—Корюковка.

Низковка	—
Корюковка	16

13. Лодзинская фабрич. ж. д.

Колюшки	—
Андржеевъ	15
Лодзь	25

14. Московско-брестская ж. д.

Москва — Брестъ.

Москва	—
Кунцево	11
Нѣмчинскій постъ	—
Платформа	—
Одинцово	23
Юдинская	—
Платформа	—
Голицыно	41
Кубинка	60
Мухино	—
Шелковка	81
Шаликово	—
Можайскъ	103
Бородино	114
Колочь	—
Уваровка	130
Сычики	—
Батюшково	150
Колесники	—
Гжатскъ	169
Красицкая	—
Серго-Ивановская	186
Туманово	—
Мещерская	210
Комягино	—
Вязьма	228
Гредякино	—
Сапѣгино	249
Алферово	262
Издѣшково	272
Митино	—
Дурово	—
Дорогобужъ	297
Вышегоръ	—
Михайловская	318
Милохово	—
Ярцево	334
Присельская	—
Каменка	361
Пересвѣтово	—
Духовская	376
Колодня	—
Смоленскъ	392
Катынь	412
Вонлярово пл.	—
Гусино	435
Красное	456
Осиновка	480
Орша	504
Коханово	526
Толочинъ	545
Славяны	567
Бобръ пл.	—
Крупки	592
Бояры	607
Борисовъ	628
Жодинъ	646
Витгенштейнская	667
Колодищи	687
Минскъ	704
Фаниполь	724
Чапскаго (платф.)	—
Негорѣлое	748
Столбцы	773
Городѣя	795
Погорѣльцы	814
Барановичи	836
Лѣсная	857
Доманово	882
Косово	908
Береза	932
Линево	957
Тевли	981
Жабинка	1001
Брестъ	1025

15. Московско-казанская ж. д.

А. Москва—Рязань.

Москва	—
Сортировочная	—
Перово	9
Вешняки	—
Косино	—
Люберцы	19
Малаховка	—
Быково	31
Раменское	42
Бронницы	53
Фаустово	63
Ашитково	67
Конабѣево	74
Воскресенскъ	84
Пески	95
Ново-Коломна	108
Коломна	110
Щурово	—
Черная	—
Луховицы	128
Подлипки	—
Горки	143
Алпатьево	—
Ривово	158
Гыбное	169
Городище	—
Рязань	186

Б. Рязань—Казань.

Рязань	—
Вышгородъ	22
Тройце-Паленицы	48
Проня	60
Масолово	81
Шилово	109
Карловка	130
Чучково	139
Нижне-Мальцево	154
Сасово	172
Пичкиряево	209
Зубова-Поляна	236
Торбѣевъ (Спасскъ)	265
Наровчатъ	292
Арапово	311
Инсаръ	343
Куликовка	367
Рузаевка	392
Саранскъ	417
Ромаданово	445
Чамзинка	479

	Вер.
Атяшево	509
Ардатовъ	539
Алатырь	564
Киря	600
Ибреси	633
Шихраны	670
Урмары	707
Тюрлема	727
Свіяжскъ	750
Зеленый Долъ	758
Казань	793

В. Воскресен.—Егорьевскъ.

Воскресенскъ	—
Хорлово	8
Егорьевскъ	22

Г. Луховицы—Зарайскъ.

Луковицы	—
Зарайскъ	26

Д. Озерская вѣтвь.

Коломна	—
Карасево	18
Озеры	37

6. Московско-кіево-воронежская ж. д.

А. Кіевъ—Курскъ.

	Вер.
Кіевъ	—
Бровары	28
Бобрикъ	48
Бобровицы	74
Носовка	96
Нѣжинъ	119
Круты	137
Плиски	157
Бахмачъ	181
Конотопъ	208
Грузское	232
Путивль	252
Ворожба	277
Новоселки	295
Глушково	314
Коренево	332
Колонгаевка	356
Льговъ	370
Иванино	394
Дьяконово	419
Курскъ	444

Б. Курскъ—Воронежъ.

Курскъ	—
Винниково	466
Охочевка	488
Щигры	501
Липовская	526
Мармыжи	546
Кщень	558
Лачинова	575
Касторная	586
Нижнедѣвицкъ	610
Курбатово	628
Латная	651
Воронежъ	674

Б. Конотопъ—Пироговка.

Конотопъ	—
Мѣльня	17
Алтыновка	25
Кролевецъ	41
Терещинская	66
Шостка	77
Пироговка	93

Г. Пирятинъ—Круты—Черниговъ.

Пирятинъ	—
Грабаровка	17
Линовицы	29
Прилуки	41
Левки	58
Ичня	71
Припутки	86
Круты	102
Британы	123
Вересочь	140
Дроздовка	148
Муравейка	159
Черниговъ	177

Д. Рыльскъ—Коренево—Суджа.

Рыльскъ	—
Коренево	22
Любимовка	38
Суджа	60

Е. Ворожба—Середина—Буда.

Ворожба	—
Шечковъ	26
Маркова	31
Крупецъ	55
Заруцкій	74
Глуховъ	82
Горѣлые хутора	101
Свѣсса	114
Юрасовка (Мих. хут.)	124
Середина Буда	140

17. Московско-курская ж. д.

Москва—Курскъ.

	Вер.
Москва	—
Люблино	10
Царицыно	18
Бутово	29
Подольскъ	40
Климовка	48
Молоди	60
Лопасня	70
Шарапова-Охота	82
Серпуховъ	93
Ока	99
Свинская	106
Тарусская	116
Пахомово	131
Шульгино	137
Лаптево	149
Бараново	162
Скобелево	171
Тула	182
Козлова-Засѣка	193
Ясенки	203
Житово	213
Лазарево	221
Сумароково	227
Сергіево	241
Самозвановка	252
Скуратово	266
Кресты	277
Чернь	288
Бастыево	301
Мценскъ	310
Думчино	322
Отрада	332
Оптуха	342
Песочная	351
Орелъ	358
Михайловка	370
Становой Колодезь	378
Еропкино	387
Зміевка	397
Куракино	408
Александровка	415
Малоархангельскъ	429
Поныри	437
Карасевка	452
Золотухино	465
Коренная пустынь	479
Букрѣевка	491
Курскъ	502

18. Московско-нижегородская ж. д.

Москва	—
Кусково	7
Обираловка	20
Кудиново	32
Степаново	48
Павлово	61
Дрезна	72
Орѣхово	82
Усадъ	93
Покровъ	100
Пѣтушки	115
Костерево	124
Болдино	132

	Вер.
Ундолъ	148
Колокша	161
Владиміръ	177
Боголюбово	187
Второво	203
Тереховицы	213
Новки	223
Ковровъ	237
Гостюхино	249
Крестниково	259
Сарыево	265
Мстера	274
Сеньково	284
Вязники	293
Денисово	307
Чулково	319
Молодники	327
Гороховецъ	337
Ильино	347
Горбатовка	356
Сейма	363
Жолнино	371
Черное	380
Игумново	387
Орловка	397
Нижній-Новгородъ	410

А. Степаново — Богородскъ вѣтвь.

Степаново	—
Богородскъ	14
Глухово	16

Б. Ковровъ — Муромъ.

Ковровъ	—
Соколово	24
Озеро	47
Селиваново	59
Климово	77
Муромъ	102

19. Московско-ярославско-архангельская ж. д

А. Москва—Ярославль—Кострома.

Москва	—
Мытищи	17
Пушкино	28
Талицы	42
Хотьково	56
Сергіево	66
Арсаки	90
Бараново	97
Александровъ	105
Балакирево	122
Берендѣево	136
Рязанцево	154
Итларь	171
Петровскъ	187
Ростовъ	210
Семибратово	224
Козьмодемьянскъ	246
Ярославль	262
Лютово	288
Бурмикино	296
Нерехта	309
Космынино	330
Кострома	349

Б. Волга (Ярославль)—Вологда.

Волга	—
Уткино	21
Дмитріевская	42
Даниловъ	62
Макарово	72
Пречистое	91
Скалино	108
Егорьевская	130
Грязовецъ	149
Бурдуково	171
Вологда	192

В. Александровъ — Киржачъ.

Александровъ	—
Карабаново	10
Семеновскій постъ	21
Киржачъ	30

Г. Александровъ — Келлерово.

Александровъ	—
Карабаново	10
Бѣльково	19
Временное водоснабж.	27
Кипрево	32
Келлерово	57

Д. Мытище—Щелково.

Мытище	—
Болшево	—
Щелково	16

Е. Ермолино—Середа.

Ермолино	—
Середа	19

Ж. Новки—Кинешма.

Новки	—
Егорьево	27
Ладыгинская	—
Шуя	56
Кохма	73
Иваново	85
Ермолино	104
Горкино	125
Вичуга	145
Кинешма	171

20. Николаевская ж. д.

С.-Петербургъ	—
Обухово	10
Колпино	24
Поповка	33
Саблино	38
Тосна	50
Ушаки	59
Рябово	68
Любань	78
Померанье	83
Бабино	93
Торфяная	103
Чудово	111
Волхово	118
Гряды	132
Большая Вишера	142
Малая Вишера	152
Красненка	163
Бурга	170
Веребье	185
Торбино	202
Боровенка	216
Заозерье	224
Окуловка	233
Яблоновка	245
Угловка	252
Селище	260
Валдайка	270
Алешенка	280
Березайка	286
Бологое	295
Бочановка	313
Зарѣчье-Академич.	319
Леонтьево	332
Вышній-Волочекъ	337
Осѣченка	351
Любинка	366
Спирово	368
Левошинка	382
Калашниково	388
Барановка	403
Осташково	409
Крючково	423
Кулицкая	429
Тверь	448
Чупріяновка	—
Кузьминка	467
Рѣдкино	486
Завидово	493
Рѣшетниково	506
Клинъ	521
Покровка	—
Подсолнечная	544
Поворовка	561
Крюково	568
Сходня	581
Химки	587
Петр.-Разумовское	—
Москва	607

А. Портовая вѣтвь.

Спб. Никол.	—
Спб. варш.	9

	Вер.
Пущино	15
Автово	18
Морская Пристань	24
Б. Осташково — Ржевъ — Вязьма.	
Осташково	—
Терешкино	18
Торжокъ	32
Ильино	48
Высокое	70
Старица	88
Панино	106
Ржевъ	128
Осуга	155
Сычевка	175
Дугино	197
Касня	222
Вязьма тов.	—
Вязьма пасс.	244
В. Боровичи—Угловка.	
Боровичи	—
Травково	14
Корсаково	19
Суворовка	27
Угловка	29

21. Новгородская ж. д.

Чудово—Ст. Русса.

Чудово	—
Трегубово	17
Спасская-Полисть	24
Мясной Боръ	36
Подберезье	49
Новгородъ	69
Воробейка	80
Борокъ	92
Шимскъ	113
Верещино	126
Перетерка	139
Старая Русса	158

Первое общество подъѣздн. путей.

Свѣнцяны—Поставы.

Свѣнцяны	—
Свѣнцяны городъ	13
Лынтупы	26
Годуцишки	49
Поставы	66

22. Полѣсскія ж. д.

А. Вильна—Ровно.

Вильна	—
Порубанокъ	—
Яшуны	26
Бинякони	49
Бастуны	68
Лида	89
Нѣманъ	113
Новоельня	137
Молчадь	162
Барановичи	188
Ляховичи	211
Ганцевичи	237
Мальковичи	261
Дятловичи	284
Лунинецъ	297
Видиборъ	324
Горынь	—
Высоцкъ	350
Домбровица	374
Сарны	397
Степань (Немовичи)	411
Волчья	434
Костополь	447
Любомирская	459
Ровно	478
Б. Брестъ—Брянскъ.	
Брестъ	—
Жабинка	24
Кобринъ	46
Днѣпровско-Бугская	69
Нагорье	92
Снитово	114
Юхновичи	136
Пинскъ	159
Парахонскъ	184
Лунинецъ	214
Лахва	233
Микашевичи	258
Житковичи	283
Копцевичи	314
Коржевка	—
Птичъ	347
Мозырь	380
Наховъ	405
Василевичи	416
Рѣчица	456
Гомель Полѣс.	493
Гомель Л.-Ром.	497
Новобѣлицкая	501
Добрушъ	520
Злынка	544
Новозыбковъ	564
Клинцы	597
Песчаники	—
Унеча	627
Жудилово	657
Почепъ	679
Паниковка	—
Красный рогъ	699
Выгоничи	723
Свѣнь	—
Брянскъ Пол.	—
Брянскъ О.-В.	757
В. Барановичи — Бѣлостокъ.	
Бѣлостокъ спб.-варш.	—
Бѣлостокъ полѣсск.	4
Жедня	23
Валилы	35
Берестовица	56
Волковыскъ	90
Зельва	114
Озерница	132
Слонимъ-Альбертинъ	154
Жеребиловка	179
Барановичи м.-брест.	197
Барановичи полѣсск.	201

23. Привислянская ж. д.

А. Ивангородъ—Луковъ.

Ивангородъ	—
Рыки	10
Леопольдовъ	18
Крживда	36
Луковъ-привисл	53
Луковъ-тересп	57
Б. Илово—Варшава.	
Илово	—
Млава	6
Конопки	22
Цѣхановъ	36
Гонсоцинъ	54
Свѣрчъ	59
Насельскъ	72
Помѣхувекъ	81
Ново-Георгіевскъ	87
Новый Дворъ	91
Яблонна	105
Плуды	110
Прага	119
Варшава	122
В. Прага—Ковель.	
Прага	3
Ваверъ	13
Отвоцкъ	24
Целестиновъ	38
Пилява	49
Вильга	63
Соболевъ	74
Жичинъ	89
Ивангородъ	95
Крѣпость (Ивангор.)	100
Голомбъ	109
Новая-Александрія	117
Клементовице	129
Наленчовъ	141
Конопница	155
Люблинъ	162
Минковице	176
Травники	195
Реіовецъ	212
Холмъ	230
Дорогускъ	249
Любомль	267
Маціовъ	288
Ковель	313

	Вер.
24. Риго-орловская ж. д.	
Рига I.	—
Лагерная	—
Куртенгофъ	17
Икскюль	27
Огеръ	33
Рингмундсгофъ	49
Ремерсгофъ	68
Кокенгузенъ	88
Штокмансгофъ	106
Крейцбургъ	121
Треппенгофъ	137
Ливенгофъ	148
Царьградъ	159
Ницгаль	175
Ликсно	190
Двинскъ	204
Іозефово	221
Малиновка	232
Креславка	244
Бальтинъ	255
Бальбиново	269
Георгіевскъ	282
Дрисса	295
Свольна	306
Борковичи	322
Адамово	332
Баровуха	341
Полоцкъ	356
Горяны	372
Разъѣздъ № 9	—
Оболь	388
Ловша	400
Сиротино	410
Язвино	420
Старое Село	428
Княжица	438
Витебскъ	448
Заболотинка	—
Крынки	472
Бобровка	482
Шебекино	494
Знаменская	504
Рудня	512
Плоская	525
Голынки	534
Лелеквинская	542
Куприно	555
Гнѣздово	564
Смоленскъ	576
Дреснинская	585
Тычинино	—
Рябцево	605
Пересна	—
Починокъ	632
Васьково	—
Стодолище	658
Крапивинская	—
Рославль	687

	Вер.
Липовская	—
Ивановская	709
Сѣщинская	723
Дубровка	735
Олсуфьево	750
Жуковка	759
Ржаница	—
Городецъ	788
Бѣжицкая	803
Мальцево (пл.)	—
Брянскъ	812
Снѣжетьская	—
Бѣлобережская	826
Бѣлые Берега	831
Мылинка	—
Карачевъ	853
Девять Дубовъ	863
Хотынецъ	879
Шахово	—
Нарышкино	908
Саханская	921
Кромская (пл.)	930
Орелъ	936
А. Мюльграбенская вѣтвь.	
Рига	—
Военн. госпиталь	6
Александр. высота	8
Мюльграбенъ	11
Б. Больдерааская вѣтвь.	
Рига	—
Торенсборгъ	6
Зассенгофъ	6
Нордексгофъ	8
Больдераа	15
Дамба гавани	17
В. Рига—Кеммернъ—Туккумъ.	
Рига	—
Торенсбергъ	6
Зассенгофъ	6
Солитюдъ	10
Пупе	13
Бильдерлинсгофъ	19
Эдинбургъ	21
Маіоренгофъ	23
Дуббельнъ	24
Карлсбадъ	26
Ассернъ	29
Шлокъ	33
Кеммернъ	42
Шмарденъ	51
Тукумъ	61
Г. Митавская вѣтвь.	
Рига II	—
Торенсбергъ	6
Олай	25
Митава	44
Фальцграфенъ	—

	Вер.
Фридрихсгофъ	66
Абгульденъ	—
Бененъ	86
Ауцъ	96
Рингенъ	114
Можейки мит.	—
Можейки либ.-ром.	133
25. Рыбинско-болог. ж. д.	
Рыбинскъ	—
Тихменево	14
Волга	26
Шестихино	36
Харино	46
Маслово	59
Родіоново	72
Пищалкино	86
Савелино	99
Горки	114
Вѣжецкъ	126
Константиново	139
Веречье	149
Сидорково	164
Максатиха	175
Малышево	189
Брусово	200
Еваново	209
Тройца	223
Грибляика	237
Мста	251
Кафтино	264
Медвѣдево	277
Бологое	280
26. Рязанско-уральск. ж. д.	
А. Рязань—Козловъ.	
Рязань	—
Пущино	—
Сергіево	21
Шевцово	—
Старожилово	46
Хрущево	58
Никитино	67
Филатово	—
Кораблино	85
Подвиснево	—
Ряжскъ	109
Шереметево	—
Александро-Невск.	134
Зимарово	—
Богоявленскъ	158
Иловай	—
Хоботово	178
Кочетовка	—
Козловъ	199
Б. Козловъ—Саратовъ.	
Козловъ	—
Дмитріевка	22

	Вер.
Сабурово	38
Селезни	48
Пушкари	—
Тамбовъ	68
Ляда	—
Разсказово	92
Платоновка	105
Ломовисъ	116
Краснослободскъ	133
Кирсановъ	157
Уметъ	175
Тамала	194
Дуровка	—
Вертуновская	219
Ртищево	244
Салтыковка	268
Екатериновка	287
Лопуховка	312
Аткарскъ	337
Синицыно	—
Кологривовка	362
Никольскій	—
Маріинская	385
Курдюмъ	397
Разбойщина	—
Саратовъ	422

Б. Богоявленскъ—Елецъ.

Богоявленскъ	—
Раненбургъ	23
Водоснабженіе	—
Митягино	39
Астапово	56
Лебедянь	85
Рождество	106
Красное	123
Талица Елецкая	143
Елецъ	160

В. Вертуновская—Бековo.

Вертуновская	—
Бековo	14

Г. Астапово—Данковъ.

Астапово	—
Данковъ	22

Д. Тамбовъ—Камышинъ.

Тамбовъ	—
Кузьминка	20
Сампуръ	44
Ржакса	79
Отхожій	93
Уварово	106
Мучканъ	130
Романовка	151
Таволжанка	168
Шнеровка	183
Балашевъ	194
Святославка	225
Три Острова	252
Елань-Камышинская	274
Матышево	304
Рудня-Камышинск.	329
Медвѣдица	341
Красный Яръ	352
Неткачево	376
Купцово	399
Авилово	421
Камышинъ	445

Е. Ртищево—Пенза.

Ртищево	—
Байка	25
Сердобскъ	46
Балтинка	68
Колышлей	83
Саловка	102
Ардымъ	129
Пенза (Ряз.-Урал.)	148
Пенза (Сызр.-Вяз.)	151

Ж. Аткарскъ—Вольскъ.

Аткарскъ	—
Березовка	27
Петровскъ	57
Устиново	86
Бурасы	107
Карабулакъ	130
Барнуковка	157
Куриловка	178
Шиханы	199
Вольскъ	222

З. Аткарскъ—Баланда.

Аткарскъ	—
Дурасовка	32
Лысыя Горы	46
Баланда	80

И. Ершовъ—Николаевскъ.

Ершовъ	—
Римско-Корсаковка	31
Рукополь	63
Николаевскъ	88

К. Урбахъ—Александровъ-Гай.

Урбахъ	—
Красный-Кутъ	31
Бирючья	50
Питерка	80
Малоузенскъ	100
Новоузенскъ	132
Александровъ-Гай	173

Л. Покровская слобода—Уральскъ.

Покровская слоб.	—
Анисовка	10
Безъимянная	35
Накой	59
Урбахъ	71
Мокроусъ	107
Плессъ	126
Жулидово	—
Ершовъ	159
Мавринка	178
Алтата	199
Новорослейка	225
Чалыкла	247
Озинки	274
Семиглавый Маръ	297
Шипово	319
Зеленый	—
Переметная	359
Уральскъ	396

М. Богоявленскъ—Бенкендорфъ-Сосновка.

Богоявленскъ	—
Старое Юрьево	29
Ламки	54
Бенкендорфъ-Сосновка	79

27. Самаро-златоус. ж. д.

А. Сызрань—Челябинскъ.

Сызрань	—
Батраки	—
Обшаровка	17
Мыльная	33
Майтуга	—
Безенчукъ	56
Томылово	80
Липяги	101
Кряжъ	109
Самара	116
Смышляевка	136
Кинель	155
Тургеневка	169
Кротовка	190
Муханово	204
Черкасская	220
Ключи	244
Похвистнево	266
Бугурусланъ	285
Заглядино	306
Асекѣево	316
Елань	335
Сарай-гиръ	353
Абдулино	374
Талды-булакъ	392
Пріютово	408
Белебей-Аксаково	427
Глуховская	444
Аксеново	464
Шафраново	479
Раевка	499
Давлеканово	517
Шингакъ-куль	539
Чишмы	563
Юматово	586

	Вер.
Уфа	607
Ураково	628
Иглино	640
Тавтиманово	658
Улу-Телякъ	683
Аша	704
Миньяръ	723
Симская	736
Кропачево	758
Усть-Катавъ	774
Вязовая	791
Мурсалимкино	813
Сулея	837
Бердяушъ	859
Тундушъ	878
Кусинская пл.	—
Заводская пл.	—
Златоустъ	907
Уржумка	925
Сыростанъ	947
Миассъ	967
Чебаркуль	990
Бишкиль	1009
Полетаево	1033
Челябинскъ	1057

Б. Самара—Оренбургъ.

Самара	—
Безымянка	—
Смышляевка	21
Кинель	40
Тростянка	58
Грачевка	71
Богатое	88
Марычевка	97
Борская	114
Колтубанка	138
Бузулукъ	163
Погромное	185
Тоцкая	210
Сорочинская	234
Гамалѣевка	259
Ново-Сергіевка	283
Платовка	304
Переволоцкая	325
Сыртъ	348
Каргала	372
Оренбургъ	393

28. С.-пб.-варшавская жел. дор.

А. С.-Петерб.—Варшава.

С.-Петербургъ	—
Александровская	21
Гатчина	42
Суйда	51
Сиверская	63
Строганова	71
Дивенская	80
Мшинская	99
Преображенская	116
Луга	129
Фанъ-деръ-Флитъ	142
Серебрянка	150
Плюса	171
Бѣлая	193
Броневскаго	197
Новоселье	213
Торошино	238
Псковъ	257
Черская	281
Островъ	306
Федосино	317
Жогово	331
Пыталово	345
Пондеры	359
Корсовка	376
Ивановка	392
Рѣжица	417
Антонополь	435
Рушоны	460
Вышки	473
Двинскъ	497
Калкуны	502
Турмондъ	520
Дукшты	540
Игналино	563
Свѣнцяны	585
Кретонка	597
Подбродзе	610
Дружилы	619
Безданы	634
Вилейка	649
Вильна	658
Ландварово	675
Рудзишки	694
Олькеники	713
Ораны	732
Марцинканцы	752
Порѣчье	776
Гродно	806
Кузница	830
Соколка	845
Черная-Вѣсь	863
Бѣлостокъ	884
Лапы	905
Шепетово	931
Чижевъ	945
Малкинъ	967
Зеленецъ	982
Лоховъ	995
Тлущъ	1017
Воломинъ	1030
Платформа	1039
Варшава	1046

Б. Вильна—Эйдкунены.

Вильна	667
Ландварово	675
Евье	697
Жесли	712
Кошедары	721
Провенишки	736
Ковно	755
Мавруци	773
Козлова-Руда	790
Пильвишки	808
Вильковишки	820
Вержболово	836
Эйдкуненъ	837

В. Ораны-Патаранцы

Ораны	—
Артиллерійская	9
Гай (пл.)	—
Дауги (пл.)	—
Повортаны (пл.)	—
Патаранцы	36

Сестрорѣцкая ж. д.

Новая Деревня	—
Дамба (разъѣздъ)	—
Лахта	9
Раздѣльная	—
Горская	21
Сестрорѣцкъ	26

Озерковская линія.

Новая деревня	—
Коломяги	5
Озерки	7

29. Сибирская. ж. д.

А. Екатеринбургъ—Челябинскъ.

Челябинскъ	—
Есаульская	24
Аргаяшъ	52
Крыштымъ	85
Маукъ	106
Уфалей	133
Полдневная	162
Мраморная	191
Уктусъ	221
Екатеринбургъ II	228
Екатеринбургъ I	231

Б. Челябинскъ—Кривощеково.

Челябинскъ	—
Чернявская	40
Чумлякъ	82
Шумиха	116
Мишкино	155
Юргамышъ	187
Зырянка	205
Курганъ	240
Варгаши	275
Лебяжья	317

	Вер.
Макушино	361
Пѣтухово	406
Мамлютка	448
Петропавловскъ	489
Токуши	521
Медвѣжья	566
Кара-Гуга	589
Исиль-Куль	615
Кочубаево	656
Маріановка	698
Омскъ (лѣв. берегъ Иртыша)	741
Омскъ (прав. берегъ Иртыша	744
Кормиловка	789
Калачинская	818
Шадринская	857
Татарская	902
Карачи	951
Тебисская	995
Каинскъ	1048
Кожурла	1088
Убинская	1126
Каргатъ	1165
Чулымъ	1207
Дупленская	1247
Камышенка	1283
Чикъ (разъѣздъ)	1298
Кривощеково (лѣв. берегъ Оби)	1323

30. Сызрано-вяземск. жел. дор.

Узловая	—
Богородицкъ	24
Товарково	36
Малевка	46
Караси	68
Колодези	87
Ефремовъ	103
Бобарыкино	132
Становая	157
Елецъ	182

Б. Земетчинская вѣтвь.

Вернадовка	—
Земетчино	25

В. Вязьма—Тула.

Вязьма	—
Исаково	24
Темкино	49
Износки	71
Мятлевская	96
Троицкая	115
Пятовская	131
Калуга	155
Покровская	174
Ферзиково	192
Средняя	207
Алексинъ	217
Даниловка	226
Суходолъ	238
Обидимо	260
Протопопово	270
Тула (сызр.-вяз.)	274

Г. Тула—Ряжскъ.

Тула	—
Присады	25
Оболенское	42
Узловая	58
Бобрикъ-Донской	68
Епифань	83
Клекотки	106
Кашино	117
Павелецъ	129
Вослебская казарма	—
Скопинъ	155
Скопинъ-Чулковскій	162
Желтухино	176
Ряжскъ	196

Д. Ряжскъ—Батраки.

Ряжскъ	—
Еголдаево	12
Кензино	24
Сухарево	—
Желобово	43
Озерки	—
Верда	60
Ремизово	—
Алексѣевка	87
Веселое	—
Кулики	105
Моршанскъ	122
Моршанскъ тов.	129
Фитингофъ	151
Дашково	160
Вернадовка	169
Сосѣдка	191
Башмаково	216
Пачелма	239
Выглядовка	—
Титово	264
Адикаевка	—
Воейково	292
Студенецъ	312
Симанщина	331
Рамзай	350
Арбеково раз.	—
Пенза	374
Селикса	—
Леонидовка	395
Шнаево	—
Канаевка	419
Чаадаевка	441
Сюзюмъ	462
Кузнецкъ	486
Евлашево	501
Никулино	516
Ключики	—
Прасковьино	540
Канадей	—
Новоспасское	563
Репьевка	587
Сызрань	609
Батраки	622

Е. Кензино—Ухолово.

Кензино	—
Ухолово	7

31. Уральская ж. д.

А. Луньевская вѣтвь.

Александровская	—
Луньевка	7

Б. Чусовская—Березники.

Чусовская	—
Черная	18
Баская	37
Усьва	55
Нагорная	65
Губаха	78
Половинка	91
Кизелъ	106
Александровская	127
Всеволодъ-Вильва	143
Яйва	158
Шиши	174
Веретье	193
Березники	196

В. Пермь—Тюмень.

Пермь	—
Мотовилиха	6
Левшино	16
Ляды	34
Сылва	44
Валежная	58
Комарихинская	68
Селянка	86
Лысьва	104
Чусовская	119
Ермакъ	126
Архиповка	134
Всесвятская	148
Журавликъ	162
Пашія	17
Бѣлая	184
Вижай	197
Биссеръ	211
Теплая-Гора	225
Усть-Тискосъ	239
Европейская	248
Уральская	262
Азіатская	276
Кушва	291
Баранчинская	300
Лая	317

	Вер.
Нижній-Тагиль	335
Шайтанка	347
Анатольская	360
Невьянскъ	382
Нейво-Рудянская	400
Верхъ-Нейвинскъ	409
Тарасково	430
Исетъ	447
Екатеринбургъ	468
Истокъ	482
Косулино	500
Баженово	520
Грязновская	542
Богдановичъ	560
Пышминская	580
Камышловъ	601
Аксариха	618
Ощепково	638
Поклевская	668
Юшала	699
Тугулымъ	715
Кармакъ	733
Перевалово	752
Тюмень	771

Г. Тюмень—Тура.

Тюмень	—
Тура	5

Д. Богдановичъ—Остров.

Богдановичъ	—
Барсучья степь	18
Островская	38

32. Фастовская ж. д.

А. Фастовъ—Знаменка.

Фастовъ	—
Устиновка	17
Бѣлая-Церковь	32
Сухолѣсы	52
Ольшаница	73
Мироновка	97
Таганча	111
Корсунь	132
Воронцовская	154
Цвѣтково	168
Владиміровка	182
Бобринская	199
Райгородъ	212
Каменка	221
Фундуклеевка	236
Цыбулево	255
Богдановка	269
Знаменка	282

Б. Вѣтвь на Шполу.

Цвѣтково	—
Сигнаевка	11
Шпола	21

В. Вѣтвь на Черкасы.

Бобринская	—
Смѣла	4
Бѣлозерье	14
Черкасы	28
Черкасы прист. на Днѣпрѣ	33

33. Финляндскія ж. д.

А. С.-Петербургъ—Гельсингфорсъ.

	кил.
С.-Петербургъ	—
Удѣльная	8
Шувалово	11
Парголово	16
Левашово	19
Бѣлоостровъ	32
Теріоки	50
Райвола	59
Мустамяки	65
Новая-Кирка	74
Перкярви	88
Голицыно	100
Кямэре	107
Сейніо	119
Выборгъ	129
Ховинма	141
Нурмисъ	147
Симола	169
Пулса	179
Лумяки	191
Давидстадъ	203
Кайніайсъ	227
Уттисъ	237
Коувола	250
Кюммене	256
Каусала	272
Нюбю	291
Виллахтисъ	301
Лахтисъ	311
Херрала	326
Ервеля	338
Лаппила	344
Ойсъ	355
Хикіе	362
Рихимяки	370
Хювинге	382
Іокела	393
Трескенда	404
Керво	412
Корсо	418
Диккурсбю	425
Мальмъ	430
Гельсингфорсъ	441

Б. Коувола—Котка.

Коувола	—
Миллюкоски	13
Инкеройсъ	22
Тавастила	38
Кархула	42
Котка	52

	Кил.
В. Керво—Борго.	
Керво	—
Никбю	10
Борго	33

Г. Симола—Вильманстрандъ.

Симола	—
Вильманстрандъ	19

Д. Рихимяки—Улеаборгъ.

Рихимяки	—
Рюттили	9
Леппекоски	15
Туренги	22
Тавастгусъ	36
Парола	44
Итала	58
Курила	65
Тойала	76
Віала	83
Лембойсъ	94
Таммерфорсъ	116
Вехмайсъ	124
Суйнула	136
Оривези	158
Коркеакоски	177
Люлю	188
Филпула	204
Колхо	216
Кеуру	230
Пихлаявези	242
Мюллюмяки	263
Этсери	271
Тэйсе	286
Алаво	303
Сюденма	324
Эстермюра	347
Нурмо	353
Лаппо	376
Каухава	385
Хермэ	402
Волти	408
Еппо	425
Ковіоки	438
Беннэсъ	448
Колбю	454
Кронобю	466
Гамла-Карлебю	480
Кельвіо	497
Каннусъ	520
Сіеви	542
Юливіеска	559
Кангасъ	571
Оулайсъ	586
Килпуа	597
Виханти	613
Лаппи	627
Руки	633

	Кил.
Лиминго	656
Кемпеле	669
Улеаборгъ	681

Е. Выборгъ—Іоэнсу.

Выборгъ	—
Тали	10
Кавансаари	23
Ханнила	30
Антреа	40
Кольела	49
Сайрала	61
Инкиле	67
Ояіерви	79
Хитола	94
Альхо	104
Элизенвара	114
Ихала	131
Якима	139
Нива	153
Куокканіеми	161
Сердоболь	179
Кааламо	208
Маткаселкя	218
Пялькъярви	233
Вяртсиля	241
Каурила	248
Тохмаярви	260
Онкамо	272
Тиккала	279
Хаммаслахти	290
Іоэнсу	312

Ж. Эстермюра—Николайштадтъ.

Эстермюра	—
Юлистаро	22
Орисмала	30
Тервайоки	42
Лайхела	51
Тобю	60
Николайстадтъ	75

З. Тойала—Або.

Тойала	—
Урдіала	19
Форса	33
Койвисто	42
Юпяя	52
Лойміоки	62
Мелліила	72
Кюре	86
Аура	98
Лундо	110
Або	128

И. Хювинге—Ганге.

Хювинге	—
Раямяки	13
Корпи	24
Нуммела	50
Луйю	64
Сварто	84
Карисъ	99
Экенесъ	115
Лапвикъ	130
Ганге	148

К. Куопіо—Куовола.

Куопіо	—
Питкелахти	11
Куркимяки	21
Сальминенъ	38
Суоненіоки	51
Хапакоски	72
Піексемяки	89
Кантала	110
Каукивуори	121
Калвица	134
Хирола	146
С.-Михель	160
Отава	174
Хіетаненъ	183
Ментюхарью	202
Войкоски	223
Селенпэ	250
Харью	264
Коувола	274

Л. Беннэсъ—Якобстадтъ.

Беннэсъ	—
Якобстадтъ	11

М. Антреа—Иматра.

Антреа	—
Яски	16
Энсо	25
Иматра	32

Н. Таммерфорсъ—Бьернеборгъ.

Таммерфорсъ	—
Нокія	17
Сіуро	26
Каркку	44
Гейноо	56
Тюрве	59
Кіикка	66
Кауватса	81
Кюттеля	86
Ристе	90
Пейпохья	97
Харьявальта	107
Наккила	118
Хайстилла	124
Бьернеборгъ	136

34. Харьково-Николаевская ж. д.

А. Харьковъ—Николаевъ.

	Вер.
Харьковъ	—
Новая Баварія	6
Рыжовъ	12
Люботинъ	23
Валки	36
Ковяги	50
Водяная	63
Коломакъ	77
Искровка	83
Кочубеевка	98
Божковъ	114
Полтава	132
Малая Перещепинская	154
Бѣлики	177
Кобеляки	190
Гановка	205
Галещина	217
Потоки	227
Кременчугъ	242
Крюковъ-на-Днѣпрѣ	252
Павлышъ	274
Боровская	290
Користовка	303
Пантаевка	322
Знаменка	338
Медерово	358
Шаровка	369
Куцовка	392
Долинская	413
Казанка	438
Новый-Бугъ	462
Ново-Полтавка	478
Доброе	501
Щербина	226
Гороховка	543
Николаевъ	560

Б. Знаменка—Елисаветградъ.

Знаменка	—
Треповка	25
Елисаветградъ	43

В. Сумскій участокъ.

Ворожба	—
Бѣлополье	6
Виры	20
Головашевка	35
Сумы	51
Сыроватка	69
Боромля	86
Смородино	106
Кириковка	126
Яблочное	143
Гуты	152
Богодуховъ	161
Максимовка	180
Мерчикъ	196
Лыботинъ	211
Рыжовъ	222

	Вер.
Новая-Баварія . . .	228
Харьковъ	234

Г. Люботинъ—Мерефа.

Люботинъ	—
Буды	8
Мерефа	17

Д. Ромны—Кременчугъ.

Ромны	—
Бѣловодъ	12
Юсковцы	35
Лохвица	51
Сѣнча	70
Ромоданъ	94
Хоролъ	119
Веселый-Подолъ . .	139
Глобино	161
Рублевка	178
Кременчугъ . . .	201

Е. Лохвица—Гадячъ.

Лохвица	—
Венеславовка . . .	23
Гадячъ	40

Ж. Баромля—Лебединъ.

Баромля	—
Рябушки	18
Лебединъ	33

З. Кириковка—Ахтырка.

Кириковка	—
Ахтырка	16

35. Царскосельская жел. дор.

С.-Петербургъ . .	—
Московское шоссе .	—
Царское Село . . .	22
Платформа Тярлево .	—
Павловскъ	25

36. Юго-восточная жел. дор.

А. Волго-Донская вѣтвь.

Волжская (Париц.)	—
Садовая	6
Крутая	13
Карповская	33
Кривомузгинская . .	53
Донская (Калачъ) .	73

Б. Урюпинская вѣтвь.

Алексиково	—
Урюпино	33

В. Грязи—Царицынъ.

Грязи-Воронежскія	—
Грязи-Царицынскія	2
Княжая-Байгора . .	15
Хворостянка	26
Плавица	39
Добринка	50
Стрѣлецкая	65
Мордово	72
Ястребовка	85
Токаревка	98
Рымарево	113
Бурнакъ	125
Терновка	144
Волконская	164
Грибановка	181
Борисоглѣбскъ . .	197
Петровское	212
Поворино	222
Разъѣздъ № 7 . . .	235
Алексиково	247
Ярыжинская	266
Астахово	283
Филоново	301
Панфилово	324
Кумылга	345
Серебряково	369
Раковка	390
Разъѣздъ № 11 . . .	405
Арчеда	420
Липки	440
Логъ	457
Иловля	478
Качалино	500
Котлубань	523
Городище	545
Царицынъ-на-Волгѣ	565

Г. Козловъ—Ростовъ.

Козловъ	—
Никольское	13
Сестренка	23
Муравьево	36
Песковатка	46
Грязи	60
Прибытково	71
Дрязги	85
Усмань	108
Графская	130
Углянка	144
Сомово	156
Раздѣльная	161
Воронежъ	168
Раздѣльная	175
Масловка	193
Колодезная	216
Давыдовка	238
Лиски	259
Дивногорская . . .	266
Пухово	275
Евдаково	300
Сагуны	322
Подгорное	343
Михайловка . . .	367
Калитва	382
Ольгинская	393
Пасѣково	406
Журавка	419
Кантемировка . . .	428
Быкъ	441
Лиманъ	462
Чертково	475
Шептуховка	497
Мальчевская	517
Миллерово	537
Тарасовка	559
Глубокая	582
Каменская	604
Сѣверо-Донецкая . .	613
Лихая	627
Замчалово	637
Звѣрево	649
Черевково	658
Сулинъ	667
Горная	682
Шахтная	693
Максимовка . . .	701
Персіановка	717
Новочеркасскъ . .	732
Александровка . . .	742
Аксай	756
Кизитеринка	761
Нахичевань	771
Ростовъ-на-Дону .	780

Д. Орелъ—Грязи.

Орелъ-Курскій . .	—
Орелъ-Елецкій . . .	3
Домнино	15
Золотарево	24
Маховая	36
Архангельская . . .	47
Залегощь	59
Каменская	68
Туровка	77
Верховье	86
Хомутово	101
Росошное	121
Шатилово	132
Измалково	143
Лопатино	153
Казаки	166
Пажень	172
Елецкая	183
Елецъ	184
Извалы	195
Донъ	209
Патріаршая	221
Чириково	233
Сѣнцово	243
Липецкъ	256

	Вер.
Сокольская	264
Казинка	272
Грязи-Ворон.	290

Е. Верховье—Ливны.

Верховье	—
Бобровка	16
Русскій-Боръ	30
Здоровецъ	43
Ливны	57

Ж. Максимовка—Атюктина.

Максимовка	—
Атюктина	6

З. Максимовка—Грушевка.

Максимовка	—
Грушевка	5

И. Таловая—Калачъ.

Таловая	—
Бутурлиновка	38
Воробьевка	68
Калачъ	88

К. Харьковъ—Балашевъ.

Харьковъ к. к. а.	—
Основа	—
Харьковъ тов.	—
Рогань	26
Чугуевъ	50
Граково	68
Булацелевка	89
Старовѣровка	110
Купянскъ узл.	126
Купянскъ гор.	132
Двурѣчная	149
Тополи	166
Уразово	183
Валуйки	197
Мандрово	212
Ливенка	227
Бирючъ	240
Хлѣвище	249
Алексѣевка	266
Засимовка	286
Острогожскъ	308
Коротоякъ	323
Лиски	346
Икорецъ	368
Анновка	—
Бобровъ	392
Хрѣновая	410
Таловая	438
Абрамовка	459
Еланское колѣно	475
Раевская	493
Новохоперскъ	502

	Вер.
Разъѣздъ Половцова	—
Калмыкъ	526
Поворино	554
Кардаилъ	572
Байчурово	591
Туркино (Родничекъ)	608
Балашевъ Р. У.	630

Л. Купянскъ—Лисичанскъ.

Купянскъ узл.	—
Кисловка	26
Кривошеевка	40
Сватово	61
Кабанье	81
Кременное	100
Лисичанскъ	123

37. Юго-западная ж. д.

А. Кіевъ—Одесса.

Кіевъ	—
Жуляны	12
Боярка	21
Васильковъ	34
Мотовиловка	44
Фастовъ	60
Кожанка	77
Попельня	96
Бровки	114
Чернорудка	129
Казатинъ	149
Голендры	167
Калиновка	185
Винница	207
Гнивань	230
Браиловъ	243
Жмеринка	250
Ярошенка	269
Рахны	289
Юрковка	304
Журавлевка	318
Вапнярка	326
Крыжополь	347
Попелюхи	367
Кодыма	385
Абамелеково	400
Слободка	411
Борши	423
Бирзула	436
Чубовка	448
Мордаровка	464
Перекрестово	476
Затишье	488
Иваповка	504
Веселый-Кутъ	515
Мигаево	529
Раздѣльная	544
Колонтаевка	564
Карпово	570
Выгода	579

	Вер.
Гниляково	590
Одесса застава № 1	604
Одесса малая	609
Одесса главная	612

Б. Казатинъ—Граево. (отъ Кіева).

Казатинъ	149
Бердичевъ	173
Демчинъ	190
Михайленки	196
Ольшанка	210
Романовъ	222
Печановка	234
Мирополь	243
Полонное	257
Хролинъ	275
Шепетовка	287
Славута	305
Кривинъ	319
Оженинъ	335
Ивачково	345
Здолбуново	355
Ровно	366
Клевань	387
Олыка	407
Киверцы	427
Рожище	443
Переспа	454
Голобы	468
Ковель	492
Мызовъ	512
Крымно	533
Заболотье	546
Малорыто	565
Александрія	586
Брестъ	608
Лышицы	630
Высоко-Литовскъ	648
Клещели	666
Григоровцы	678
Бѣльскъ	690
Страбля	705
Левицкая	720
Старосельцы	731
Бѣлостокъ	735
Кнышинъ	753
Моньки	768
Осовецъ	780
Граево	804
Просткенъ	809

В. Здолбуново—Радзивиловъ.

Здолбуново	—
Озеряны	19
Дубно	40
Верба	56
Рудня-Почаевская	65
Радзивиловъ	86

	Вер.
Г. Раздѣльная—Унгени.	
Раздѣльная	—
Кучурганъ	13
Ново-Савицкая	25
Тирасполь	43
Бендеры	56
Бендеры I.	57
Бульбоки	77
Мирены	94
Кишиневъ	112
Страшены	136
Быковецъ	148
Каларашъ	159
Корнешты	180
Перевалъ	185
Пырлица	198
Унгени	212
Д. Дубно—Кременецъ	
Дубно	—
Каменица	8
Кременецъ	37
Е. Елисаветградъ—Бирзула.	
Елисаветградъ	—
Шестаковка	22
Плетеный Ташлыкъ	43
Ново-Украинка	63
Помощная	80
Глиняная	95
Бандурка	113
Голта	139
Екатериновка	159
Врадіевка	174
Любашевка	198
Заплазы	209
Жеребково	230
Балта	249
Бирзула	270
Ж. Одесса Портъ—Куяльникъ.	
Одесса портъ	—
Куяльникъ	11

	Вер.
И. Бендеры—Рени.	
Бендеры II	—
Каушаны	23
Займъ	35
Кайнары	54
Злотій	77
Скиносы	94
Лепцигская	117
Кульмская	137
Чадыръ-Лунга	158
Тараклія	182
Трояновъ-валъ	204
Волконешты	227
Этулея	243
Рени	278
К. Ківерцы—Луцкъ.	
Ківерцы	—
Луцкъ	12
Л. Казатинъ—Уманъ	
Казатинъ	—
Зарудинцы	30
Босый-Бродъ	47
Погребище	60
Липовецъ	90
Оратово	105
Монастырище	135
Христиновка	163
Умань	183
М. Вапнярка—Шпола.	
Вапнярка	—
Демковка	27
Гайсинъ	55
Кубличъ	83
Христиновка	112
Поташъ	142
Тальное	172
Звенигородка	199
Дарьевка	229
Шпала	231
Н. Демковка—Тростянецъ.	
Демковка	—
Тростянецъ-Подол.	13

	Вер.
О. Жмеринка—Волочискъ.	
Жмеринка	—
Сербиновцы	19
Комаровцы	39
Деражня	59
Богдановцы	83
Проскуровъ	93
Черный-Островъ	114
Войтовцы	134
Волочискъ	151
Подволочкисъ	155
П. Жмеринка—Окница.	
Жмеринка	—
Северіновка	12
Баръ	29
Копай-городъ	52
Котюжаны	64
Немерчи	76
Израиловка	93
Сулятыцкая	100
Могилевъ-Подольск.	108
Волченецъ	112
Бырново	134
Окница	145
Р. Слободка—Новоселицы.	
Колбасная	24
Воронково	36
Рыбница	47
Шалданешты	65
Кобыльня	80
Бодешты (Рогожены)	107
Флорешты	131
Бѣльцы	161
Дрокія	191
Дондюшаны	221
Окница	247
Романкауцы	270
Яноуцы	292
Ларга	312
Липканы	335
Мамалыга	354
Новоселицы	375

ОТДѢЛЪ ПАРОХОДСТВА.

ПАРОХОДСТВО ПО БАЛТІЙСКОМУ МОРЮ И ЕГО ПРИТОКАМЪ.

I. ФИНЛЯНДСКОЕ ПАРОХОДСТВО (пристань въ С.-Петербургѣ, на Вас. Остр., противъ 10 линіи).

1) С.-ПЕТЕРБУРГЪ—ГЕЛЬСИНГФОРСЪ—АБО—СѢВЕРНЫЕ ПОРТЫ ФИНЛЯНДІИ ДО ТОРНЕО.

	ВЪ КАЮТѢ.		НА ПАЛУБѢ.	
	I кл.	II кл.	I кл.	II кл.
Изъ С.-Петербурга:	р. к.	р. к.	р. к.	р. к.
въ Выборгъ . . .	3 —	2 50	2 —	1 —
„ Фридрихсгамъ и Котку	7 —	5 —	3 —	2 —
„ Ловизу	7 —	5 —	3 —	2 —
„ Гельсингфорсъ.	8 80	7 20	4 80	4 —
„ Гангэ	9 50	7 50	5 —	4 —
„ Або	11 20	8 —	6 80	6 —
„ Кристиненстадъ	11 60	9 60	8 —	7 20
въ Николайстадъ .	11 60	9 60	8 —	7 20
„ Нью-Карлебю .	12 —	10 —	8 —	7 20
„ Якобстадъ . .	12 —	10 —	8 —	7 20
„ Гамла-Карлебю	12 80	10 40	8 40	7 60
„ Брагестадъ . .	14 —	11 20	8 80	8 —
„ Улеаборгъ . . .	14 —	11 20	8 80	8 —
„ Кеми	16 80	13 40	10 50	9 20
„ Торнео	16 80	13 40	10 50	9 20

Пароходы отправл. изъ Петербурга въ разные дни недѣли. Дѣти до 12 л. плат. половину. Каждый пассажиръ въ каютѣ можетъ имѣть безплатно багажа 100 ф., а на палубѣ 50 ф. За багажъ сверхъ вышеопредѣленнаго взимается изъ С.-Петербурга до Выборга 15 к., до Фридрихсгама и Котки 25 к., до Ловизы и Гельсингфорса 30 коп., до Або 40 коп., а до Стокгольма 60 коп. съ пуда.

2) С.-ПЕТЕРБУРГЪ — ГЕЛЬСИНГФОРСЪ — ГАНГЭ — АБО— СТОКГОЛЬМЪ.

Изъ С.-Петербурга:					Изъ С.-Петербурга:			
Въ Гельсингфорсъ.	8	6 50	4 —	3 —	въ Або	11 —	8 —	6 —	5 —
„ Гангэ	9 50	7 50	5 —	4 —	„ Стокгольмъ . .	23 —	18 —	13 —	9 —

Пароходы отправл. изъ Петербурга три раза въ недѣлю. Дѣти до 12 лѣтъ плат. половину. Каждый пассажиръ въ каютѣ можетъ имѣть безпл. багажа 100 ф., а на палубѣ 50 ф. За багажъ сверхъ опредѣл. платы взим. изъ Петербурга до Гельсингфорса 30 к. до Або 40 к. и до Стокгольма 60 к. съ пуда.

3) С.-ПЕТЕРБУРГЪ— РЕВЕЛЬ — ГЕЛЬСИНГФОРСЪ.

Изъ С.-Петербурга:					Изъ С.-Петербурга:			
до Ревеля	6 —	4 —	3 —	2 —	до Гельсингфорса .	8 80	7 20	4 80	4 —

Пароходы отправл. изъ Петербурга каждую среду. Дѣти до 12 лѣтъ платятъ половину. Каждый пассаж. въ каютѣ можетъ имѣть безпл. багажа 100 ф., а на палубѣ 30 ф. За багажъ сверхъ опредѣл. платы взим. изъ С.-Петербурга до Ревеля 20 к. и до Гельсингфорса 30 к. съ пуда.

II. РИЖСКОЕ ПАРОХОДСТВО (контора въ С.-Петербургѣ: В. О., 15 л., д. № 2).

	I кл.	II к.	III к.
	Р. К.	Р. К.	Р. К.
Отъ Риги:			
до Монзунда или обратно.	5 —	3 —	2 —
„ Аренсбурга	5 —	3 —	2 —
„ Гапсаля	6 —	4 —	2 50
„ Ревеля	6 —	4 —	2 50
„ Петербурга	10 —	7 —	3 —
Отъ Ревеля:			
до Гапсаля или Монзунда	4 —	3 —	2 —
„ Аренсбурга	5 50	4 —	2 —
Отъ Гапсаля:			
до Монзунда	3 —	2 —	1 —

	I кл.	II кл.	III к.
	Р. К.	Р. К.	Р. К.
Отъ С.-Петербурга:			
до Ревеля	5 —	4 —	2 —
„ Гапсаля	8 —	6 —	3 —
„ Монзунда	10 —	7 —	3 —
„ Аренсбурга	10 —	7 —	3 —
„ Риги	10 —	7 —	3 —
Отъ Аренсбурга:			
до Гапсаля	5 —	3 —	2 —
„ Монзунда	3 —	2 —	1 —

Пароходы отправл. изъ Петербурга въ Ревель и Ригу и обратно по два раза въ нед. Дѣти до 10 лѣтъ платятъ половину. Пассажиры I и II классовъ могутъ имѣть при себѣ безплатно 100 фун. багажа и III класса 50 фун. За лишній противъ означ. вѣсъ взыск. по 40 коп. съ пуда.

III. ПАРОХОДНОЕ СООБЩЕНІЕ МЕЖДУ С.-ПБ., ВИНДАВОЮ и ЛИБАВОЮ (контора въ С.-Петербургѣ: Вас. Остр., 15 лин., д. № 2).

	I	II	III
Цѣна мѣстамъ: въ Виндаву	10 р.	8 р.	5 р.
„ Либаву	12 „	9 „	6 „

Пароходы отправляются изъ Петербурга одинъ разъ въ недѣлю. Каждый пассажиръ имѣетъ право перевезти безплатно въ I и II кл. по 100 ф., въ III кл. 50 ф. За излишній вѣсъ взимается по 40 к. съ пуда.

IV. ПАРОХОДСТВО ПО ФИНСКОМУ ЗАЛИВУ.

Названія пристаней.	I кл.	II кл.
	коп.	коп.
С.-Петербургъ—Кронштадтъ (прист.: Вас. Остр., противъ 8-й линіи). . .	60	30
С.-Петербургъ—Ораніенбаумъ (прист.: Вас. Остр., противъ 8-й линіи) . .	60	30
С.-Петербургъ—Петергофъ (прист. на Англ. набер.)	50	30
С.-Петербургъ—Лахта (пристань у Лѣтняго сада)	30	—
Кронштадтъ—Ораніенбаумъ	10	5

Дѣти до 10 л. платятъ въ I кл. половину цѣны. Дѣти до 5 л. безплатно.

V. ФИНЛЯНДСКОЕ ЛЕГКОЕ ПАРОХОДСТВО ПО Р. НЕВѢ.

Пароходы ходятъ отъ финляндск. жел. дор. до 11—12 линіи Васильевскаго Острова, останавливаясь кромѣ того у Лѣтняго сада и Мошкова переулка, у биржи и у Александровскаго сада. Плата за проѣздъ 5 коп.

Примѣчаніе. Рейсы пароходовъ соглас. съ поѣзд. финлянд. жел. дор. такимъ образомъ, что пароходы прибыв. къ желѣзнодорожной пристани за 15 м. до отправленія и отходятъ черезъ 10 мин. послѣ прибытія поѣздовъ. Дѣти моложе 5 лѣтъ за проѣздъ не платятъ, но съ тѣмъ, чтобы не занимали отдѣльн. мѣстъ. Багажъ вѣсомъ не болѣе 50 ф. на каждаго пассажира принимается на пароходъ и доставляется на ст. жел. дор. безплатно.

VI. ПАРОХОДСТВО ПО НЕВѢ И ЕЯ ПРИТОКАМЪ НА ОСТРОВА.

Съ 1-го мая въ теченіе лѣтняго сезона пароходы отходятъ отъ пристани у Лѣтняго сада къ пристани на Выборг. Стор., къ Аптекарскому острову, къ Черной рѣчкѣ, къ Новой Деревнѣ (пристани у садовъ „Аркадія“ и „Фоли-Бержеръ“), къ Крестовскому острову и обратно. Съ обѣихъ конечныхъ пристаней пароходы отправляются въ теченіе цѣлаго дня черезъ каждыя 20 минутъ съ 8 час. утра до 12 ч с. ночи. Цѣна проѣзда между любыми пристанями до 5 час. 5 коп., съ 5 час.—10 коп.

VII. ПАРОХОДСТВО ПО НЕВѢ МЕЖДУ С.-ПЕТЕРБУРГОМЪ И ШЛИССЕЛЬБУРГОМЪ. Пароходы отправляются ежедневно.

Плата за проѣздъ.

Отъ С.-Петербурга.	I кл.	II кл	Отъ Шлиссельбурга.	I кл.	II кл.
	р. к.	коп.		р. к.	коп.
До с. гр. Апраксина, колоніи и Зиновьева	0 35	25	До Дубровки	0 40	30
„ Базилевскаго и Ижоры . .	0 40	25	„ Мойки, Песковъ, Лобанова и Павлова	0 50	30
„ Николаевки и Лагеря . . .	0 40	30	„ Дубенскаго, Островковъ и Павлова	0 50	35
„ Пирогова и Ивановскаго . .	0 55	40	„ Ивановскаго и Пирогова. .	0 55	40
„ Островковъ и Дубенскаго .	0 60	45	„ Лагеря и Николаевки . . .	0 65	45
„ Павлова, Лобанова, Песковъ и Мойки	0 65	45	„ Ижоры	0 75	50
„ Дубровки	0 75	50	„ Зиновьева, колоніи и с. гр. Апраксина	0 75	50
„ Рѣзвыхъ и Шлиссельбурга .	1 00	60	„ С.-Петербурга.	1 00	60
Отъ прист. до слѣдующ. прист.	0 25	15	Отъ прист. до слѣдующ. прист.	0 25	15
„ „ чрезъ одну прист. .	0 35	20	„ „ чрезъ одну прист.	0 35	20

VIII. ПЕТЕРБУРГО-ПЕТРОЗАВОДСКОЕ ПАРОХОДСТВО.

А. С.-ПЕТЕРБУРГЪ — ПЕТРОЗАВОДСКЪ.

Изъ С.-Петербурга по вторникамъ, четвергамъ и субботамъ въ 11 час. утра.
Изъ Петрозаводска по вторникамъ, пятницамъ и воскресеньямъ въ 8 час. вечера.
Пароходы заходятъ по пути: въ Шлиссельбургъ, Сермаксы, Лодейное поле, Важины, Мятусово, Гагъ-Ручей и Вознесенье.
По приходѣ пароходовъ въ Вознесенье отправляется пароходъ въ Вытегру по каналу, а также разъ въ недѣлю, по средамъ и понедѣльникамъ, отправляются пароходы изъ Вознесенія въ Пудожъ и Повѣнецъ.

Отъ Петербурга.	Цѣна за проѣздъ. I	II	III	Багажъ за 1 пудъ.	Отъ Петрозаводска.	Цѣна за проѣздъ. I	II	III	Багажъ за 1 пудъ.
	р. к.	р. к.	р. к.	коп.		р. к.	р. к.	р. к.	коп.
до Шлиссельбурга.	1 20	1 00	0 50	10	до Вознесенія . .	3 60	2 60	1 75	10
» Сермаксы . . .	4 20	3 85	2 50	20	„ Гагъ-Ручья. .	4 20	3 20	2 20	20
» Лодейнаго Поля	5 40	4 50	2 80	25	„ Мятусова . .	5 40	3 90	2 65	20
» Важины. . . .	6 60	5 15	3 20	30	„ Важины . . .	6 60	4 50	3 10	25
» Мятусова . . .	7 20	5 80	3 50	35	„ Лодейнаго Поля	7 80	5 15	3 55	30
» Гагъ-Ручья . .	8 40	6 45	3 75	40	„ Сермаксы . .	9 00	5 80	4 00	40
» Вознесенія. . .	9 60	7 10	4 00	45	„ Шлиссельбурга	11 40	8 40	5 40	45
» Петрозаводска.	12 00	9 00	5 75	50	„ Петербурга. .	12 00	9 00	5 75	50

Б. ВОЗНЕСЕНІЕ — ПУДОЖЪ — ПЕТРОЗАВОДСКЪ — ПОВѢНЕЦЪ и обратно.

Изъ Вознесенія въ Повѣнецъ по понедѣльн. и средамъ по приходѣ въ Вознесеніе петербургскаго парохода (13).

Изъ Повѣнца въ Вознесеніе по понедѣльн. и пятницамъ, въ 12 ч. дня; прибытіе въ Вознесенье по понедѣльн. и пятницамъ къ отходу петербургскихъ пароходовъ.

Пароходъ, отходящій изъ Вознесенія по понедѣльникамъ, заходитъ на пути: въ Пудожъ, Кузаранду, Толвуй, Шуньгу, Петрозаводскъ, Кижи, Великую Губу и Сѣнную Губу.

Пароходъ, отходящій изъ Вознесенія по средамъ, заходитъ по пути: въ Пудожъ Кузаранду, Тотвуй и Шуньгу.

Обратно изъ Повѣнца заходитъ на тѣ же пристани.

Цѣны за проѣздъ.

	I	II	За 1 п. багажа.
Отъ Вознесенія:	р. к.	р. к.	коп.
До Пудожа . . .	2 50	1 50	25
„ Повѣнца . . .	6 25	4 25	40
Отъ Пудожа:			
До Петрозаводска. .	3 60	1 25	15
„ Повѣнца. . . .	4 50	3 00	35

	I	II	За 1 п. багажа.
Отъ Повѣнца:	р. к.	р. к.	коп.
До Петрозаводска .	4 50	3 00	20
„ Пудожа	4 50	3 00	30
„ Вознесенія . . .	6 25	4 25	40
Отъ Петрозаводска:			
До Пудожа	2 25	1 25	15

IX. ПАРОХОДСТВО ПО ЛАДОЖСКОМУ ОЗЕРУ.

	Багажъ за 1 п.	Каюта.	Кормов. зала.	Носов. зала.	Носов. палуба.
Изъ С.-Петербурга:	коп.	р. к.	р. к.	р. к.	р. к.
въ Коневецъ . .	13	4 —	3 —	2 —	1 50
„ Сартанлаксъ .	13	4 —	3 —	2 —	1 50
„ Кексгольмъ . .	15	5 —	3 75	2 75	1 80

	Багажъ за 1 п.	Каюта.	Кормов. зала.	Носов зала.	Носов. палуба.
Изъ С.-Петербурга:	коп.	р. к.	р. к.	р. к.	р. к.
въ Валаамъ . . .	15	5 50	4 —	3 —	2 —
„ Сердоболь . .	15	6 —	5 —	4 —	2 50

Пароходы отправляются два раза въ недѣлю. Пристань въ С.-Петербургѣ, у Смольнаго монастыря.

X. ПАРОХОДСТВО ПО Р. ВОЛХОВУ И ОЗЕРУ ИЛЬМЕНЮ.

Названія пристаней.	За баг. съ пуда.	I кл.	II кл.
	к.	р. к.	р. к.
Ст. Волховъ, Николаевской жел. дороги	—	—	—
Новгородъ	12	1 40	65
Старая-Русса	24	2 25	90

Пароходы останавливаются у казармъ: Селищенскихъ, Муравьевскихъ и Кречевицкихъ и у деревни Звада. Отправленіе пароход. отъ ст. Волховской согласовано съ прибытіемъ на эту станцію поѣздовъ Никол. ж. д., отходящихъ изъ С.-Пб. въ 10 ч. 30 м. вечера и изъ Москвы въ 11 ч. 30 м. утра. Изъ Новгорода въ Ст.-Руссу пароходы отходятъ ежедневно одинъ разъ. Цѣна за проѣздъ отъ Новгорода до Старой-Руссы I кл. 1 р. 40 к., II кл. 80 к., а за багажъ съ пуда 12 к.

ПАРОХОДСТВО ПО БѢЛОМУ МОРЮ И ЕГО ПРИТОКАМЪ.

I. БѢЛОМОРСКАЯ ЛИНІЯ.

I кл.	II кл.	III кл.	Названія пристаней.	I кл.	II кл.	III кл.
Р. К.	Р. К.	Р. К.		Р. К.	Р. К.	Р. К.
—	—	—	Архангельскъ	7 35	4 90	2 45
4 80	3 20	1 60	Соловецкъ	3 60	2 40	1 20
5 55	3 70	1 85	Кемо	3 45	2 30	1 15
5 85	3 90	1 95	Сороки	3 —	2 —	1 —
6 —	4 —	2 —	Сумы	2 40	1 60	— 80
7 35	4 90	2 45	Онега	—	—	—

Пароходы ходятъ съ мая по сентябрь; отъ каждаго пункта отходятъ черезъ каждые 11 дней.

II. ПАРОХОДСТВО ПО КАНДАЛАШСКОМУ ЗАЛИВУ.

—	—	—	Кемь	7 50	5 —	2 50
7 50	5 —	2 50	Кандалашка	—	—	—

Пароходы отправляются черезъ каждые 11 дней. Расписаніе согласовано съ расписаніемъ пароходства по бѣломорской линіи.

III. МУРМАНСКАЯ ЛИНІЯ. Пароходъ отходитъ черезъ каждые 15 дней.

—	—	—	Архангельскъ	13 20	8 80	4 40
12 15	8 10	4 5	Кола	3 30	2 20	1 10
13 20	8 80	4 40	Вардэ	—	—	—

IV. ВОЛОГДА — УСТЮГЪ — АРХАНГЕЛЬСКЪ.

Между Вологдою, Устюгомъ и Архангельскомъ до спада водъ содержится правильное пароходное сообщеніе пароходами Н. И. Кострова. Два рейса въ нед. Отъ Вологды до Арханг. 60 час. ѣзды, обратно 110 час. Цѣна бил. отъ Вологды до Устюга 7 р., 4 р. и 2 руб., до Архангельска 13 р., 8 р. и 3 р. 50 коп.

ПАРОХОДСТВО ПО ВОЛГѢ И ЕЯ ПРИТОКАМЪ ВВЕРХЪ ОТЪ НИЖНЯГО НОВГОРОДА.

I. НИЖНІЙ-НОВГОРОДЪ — РЫБИНСКЪ.

Версты.	Время въ пути.	Багажъ за 1 п.	I кл.	II кл.	IIIкл.	Названія пристаней.	Время въ пути.	Багажъ за 1 п.	I кл.	II кл.	IIIкл.
	часы.	коп.	Р. К.	Р. К.	Р. К.		часы.	коп.	Р. К.	Р. К.	Р. К.
—	—	—	—	—	—	Нижній-Новгородъ	$38^1/_2$	40	4 75	3 30	1 45
33	2	10	65	45	20	Балахны	36	40	4 55	3 15	1 40
144	12	25	1 95	1 35	60	Юрьевецъ-Поволжск.	$26^1/_2$	35	3 55	2 45	1 10
200	$17^1/_2$	25	2 60	1 80	0 80	Кинешма	$22^1/_2$	30	3 10	2 15	—95

Версты.	Время въ пути.	Багажъ за 1 п	I кл.	II кл.	III к.	Названія пристаней.	Время въ пути.	Багажъ за 1 п.	I кл.	II кл.	III к.
	часы.	коп.	р. к.	р. к.	р. к.		часы.	коп.	р. к.	р. к.	р. к.
247	20½	30	2 90	2 00	0 90	Плессъ	29	30	2 60	1 80	0 80
304	24½	30	3 40	2 35	1 05	**Кострома**	10½	25	2 10	1 45	65
380	31	35	3 90	2 70	1 20	**Ярославль**	4½	15	1 45	1 00	45
416	40	40	4 40	3 05	1 30	Романовъ	2½	10	— 75	— 50	25
460	44	40	4 75	3 30	1 45	**Рыбинскъ**	—	—	—	—	—

Пароходы отправляются 4 раза въ день. Часы показ. по расп. почтоваго парохода; болѣе продолжит. остановки при слѣдованіи парохода изъ Нижн.-Новгорода: въ Костромѣ 2 ч. и въ Ярославлѣ 5 ч.; при слѣдов. изъ Рыбинска: въ Ярославлѣ ½ ч. и въ Костромѣ 1½ ч. Кромѣ того ходитъ экстренный пароходъ и соверш. весь путь изъ Нижн.-Новгорода до Рыбинска въ 40½ ч., а обратно въ 29 ч.; при слѣдов. этого парохода изъ Нижняго продолжит. остановки: въ Костромѣ 2 ч., въ Ярославлѣ 3½ ч.

II. РЫБИНСКЪ—ТВЕРЬ. Пароходы общества „Самолетъ“.

—	—	—	—	—	—	**Рыбинскъ**	28	50	6 —	4 80	2 40
30	3	20	75	60	30	**Молога**	25	45	5 70	4 50	2 25
86	9	25	2 00	1 60	80	Мышкино	22	40	5 —	3 90	1 95
119	13	30	2 65	2 10	1 05	Угличъ	20	35	4 60	3 60	1 90
168	19	35	3 60	2 90	1 45	**Калязинъ**	17	35	4 —	3 10	1 55
238	26	45	4 65	3 70	1 85	Кимры	8½	20	2 80	2 20	1 10
279	32	50	5 25	4 20	2 10	Корчевы	6	20	2 00	1 60	80
367	42	50	6 00	4 80	2 40	**Тверь**	—	—	—	—	—

Изъ Твери въ Рыбинскъ и обратно пароходы ходятъ ежедневно одинъ разъ.

III. ЮРЬЕВЕЦЪ—МАКАРЬЕВЪ (по рѣкѣ Унжѣ). Пароходы общества „Самолетъ“.

—	—	—	—	—	—	**Юрьевецъ**	7	35	3 —	2 —	1 —
30	3	15	1 —	70	40	Вознесенье	4½	25	2 50	1 50	80
80	7	25	2 30	1 60	70	Спасск. Красн. Горка	1½	15	1 25	— 90	40
105	10	35	3 —	2 —	1 —	**Макарьевъ**	—	—	—	—	—

Пароходы ходятъ 3 раза въ недѣлю.

IV. РЫБИНСКЪ — ВЕСЬЕГОНСКЪ (по р. Мологѣ). Парох. общ. „Самолетъ“ отх. три раза въ недѣлю.

—	—	—	—	—	—	**Рыбинскъ**	17	35	3 —	2 —	1 —
30	3	20	— 80	— 60	30	Молога	15	30	2 30	1 60	90
62	5	25	1 40	1 —	60	Иловня	7½	25	1 60	1 20	75
101	11	30	2 —	1 45	85	Романово-Борисогл. .	4	20	1 20	90	50
011	14	35	2 20	1 70	90	Ламь	2	10	80	60	30
407	19	35	3 —	2 —	1 —	**Весьегонскъ**	—	—	—	—	—

V. РЫБИНСКЪ — ЧЕРЕПОВЕЦЪ—БѢЛОЗЕРСКЪ (по р. Шекснѣ).

Почтово-пассажирское пароходство Милютиныхъ и К°.

Пароходы ходятъ между Рыбинскомъ и Череповцемъ шесть разъ въ нед., а между Череповцемъ и Чайкою три раза въ нед. Плата за проѣздъ отъ Рыбинска до Череповца I кл. 4 р., II кл. 3 р., III кл. 2 р.; до Чайки I кл. 7 р., II кл. 5 р., III кл. 4 р. Отъ Чайки до Бѣлозерска отправл. пассаж. трешкоутъ по приходѣ парохода въ Чайку. Онъ отходитъ отъ Бѣлозерска сообразно со временемъ отхода и прихода парохода. Плата за проѣздъ на трешкоутѣ отъ Чайки до Бѣлозерска или обратно: въ I кл. 40 к., во II кл. 30 к., на палубѣ 20 к. На пути пароходы останавлив. у пристаней: Всесвятское, Борочекъ, Козьмодемьянскъ, Вахновъ-Любецъ, Усть-Угольскъ, Черная Гряда, Иловицы и Горицк. мон.

ПАРОХОДСТВО ПО ВОЛГѢ И ЕЯ ПРИТОКАМЪ ВНИЗЪ ОТЪ Н.-НОВГОРОДА.

I. НИЖНІЙ-НОВГОРОДЪ — АСТРАХАНЬ.

Пароходы обществъ: „Кавказъ и Меркурій“, „Самолетъ“ и „по Волгѣ“.

Версты.	Время въ пути.	Багажъ за 1 п.	I кл.	II кл.	III кл.	Названія пристаней.	Время въ пути.	Багажъ за 1 п.	I кл.	II кл.	III кл.
	часы.	коп.	р. к.	р. к.	р. к.		часы.	коп.	р. к.	р. к.	р. к.
—	—	—	—	—	—	**Нижній-Новгородъ** . .	152½	1 —	24 50	17 50	7 —
57	2½	15	0 90	0 65	0 25	Работки	149½	1 —	23 80	17 —	6 80
88	2¾	20	1 40	1 00	0 40	Исады	147½	1 —	23 60	16 85	6 75
159	6½	25	2 45	1 75	0 70	Васильсурскъ	143¼	1 —	23 10	16 50	6 60
206	8½	30	3 75	2 25	0 90	Козьмодемьянскъ . .	140¾	95	22 75	16 25	6 50
260	10½	30	3 85	2 75	1 10	Чебоксары	137½	95	22 20	15 85	6 35
288	13	35	4 20	3 00	1 20	Сундырь	136	95	22 05	15 75	6 30
381	17	40	5 25	3 75	1 40	**Казань**	118	90	21 35	15 25	6 10
454	25¾	45	6 50	4 65	1 85	Богородскъ	114	90	20 65	14 75	5 90
466	27½	45	6 80	4 85	1 95	Сп. Затонъ	112½	90	20 30	14 50	5 80
511	28½	45	7 35	5 25	2 10	Тетюши	111	90	19 95	14 25	5 70
613	31½	50	8 75	6 25	2 50	**Симбирскъ**	104	85	18 90	13 50	5 40
668	36	55	9 45	6 75	2 70	Сенгилей	101	85	18 40	13 15	5 25
714	39½	55	10 —	7 15	2 85	Новодѣвичье . . .	97	80	18 05	12 90	5 15
758	41	60	10 50	7 50	3 —	Ставрополь	94¾	80	17 50	12 50	5 —
840	44½	65	11 55	8 25	3 30	**Самара**	86½	80	16 80	12 —	4 80
957	51	70	12 95	9 25	3 70	**Сызрань**	80	75	15 60	11 15	4 45
1050	54½	75	13 85	9 90	3 95	Хвалынскъ	70	75	14 55	10 40	4 15
1112	56¾	75	14 55	10 40	4 15	Балаково	66¾	70	13 85	9 90	3 95
1142	57¾	75	14 85	10 60	4 25	Вольскъ	65	70	13 65	9 75	3 90
1193	66	75	15 40	11 —	4 40	Баронскъ	61¾	70	12 95	9 25	3 70
1284	68½	80	16 30	11 65	4 65	**Саратовъ**	55½	60	12 10	8 65	3 45
1391	76	80	17 15	12 25	4 90	Ровное	49	60	10 85	7 75	3 10
1395	76½	80	17 30	12 35	4 95	Золотое	48	55	10 85	7 75	3 10
1419	77¼	85	17 50	12 50	5 —	Нижняя Банновка . .	47	55	10 70	7 61	3 05
1501	80½	85	18 20	13 —	5 20	**Камышинъ**	42	50	9 80	7 —	2 80
1632	88	90	19 25	13 75	5 50	Дубовка	35¼	45	8 60	6 15	2 45
1685	89½	90	19 80	14 15	5 65	**Царицынъ**	29	45	7 55	5 30	2 25
1715	99¾	90	19 95	14 25	5 70	Сарепта	27	40	6 80	4 75	2 05
1802	104¾	95	20 80	14 85	5 95	Владиміровка	16½	35	5 75	3 90	1 85
1835	105¾	95	21 20	15 15	6 05	Черный Яръ	14½	30	5 30	3 50	1 80
1981	110½	1 —	22 60	16 15	6 50	Енотаевскъ	7½	25	3 45	2 30	1 15
2165	115½	1 —	24 50	17 50	7 00	**Астрахань**	—	—	—	—	—

Показанная такса за проѣздъ пассажировъ и провозъ багажа представляетъ плату, взимаемую на легкихъ почтово-пассажирскихъ пароходахъ обществъ: „Кавказъ и Меркурій“, „Самолетъ“ и „по Волгѣ“. Показанное время въ пути относится до легкихъ почтово-пассажирскихъ пароходовъ ускореннаго движенія общества „Кавказъ и Меркурій“; пароходы общества „Самолетъ“ и „по Волгѣ“ совершаютъ рейсы внизъ приблизительно въ то же время, а вверхъ пароходы находятся въ пути: общества „Самолетъ“ 155½ часовъ и общества „по Волгѣ“ 171 часъ. Болѣе продолжительныя остановки въ главныхъ городахъ.

II. НИЖНІЙ-НОВГОРОДЪ—ПЕРМЬ.

Ежедневное движеніе почтово-пассажирскихъ пароходовъ **бр. Каменскихъ.**

—	—	—	—	—	—	**Нижній-Новгородъ** . .	69	70	13 —	10 —	3 —
446	21	30	4 80	3 30	1 —	**Казань**	44	55	9 —	7 —	2 —
798	38	50	8 30	6 20	1 80	Елабуга	24	45	6 60	4 65	1 45
1038	51½	60	10 80	8 65	2 30	Сарапуль	15½	35	4 90	3 35	1 15
1288	64½	70	12 10	9 40	2 70	Оса	7	25	2 50	2 —	75
1488	80½	70	13 —	10 —	3 —	**Пермь**	—	—	—	—	

Дѣти отъ 5 до 10 лѣтъ платятъ половину; моложе 5 лѣтъ платѣ за проѣздъ не подлежатъ. Пароходы отправл. ежедневно и находятся въ пути отъ Перми до Нижняго 3 сутокъ, изъ Нижняго до Перми 3½ сутокъ.

III. НИЖНІЙ-НОВГОРОДЪ — КАЗАНЬ — УФА.

2 раза въ недѣлю движеніе пассаж. пароходовъ ЯКИМОВЫХЪ.

Версты.	Багажъ за 1 п.	I кл.	II кл.	III кл.	Названія пристаней.	Время въ пути.	Багажъ за 1 п.	I кл.	II кл.	III кл.
	Р. К.	Р. К.	Р. К.	Р. К.		ЧАСЫ.	Р. К.	Р. К.	Р. К.	Р. К.
—	—	—	—	—	**Нижній-Новгородъ**	82	—	13 —	10 —	3 85
381	—	4 80	3 30	— 85	**Казань**	50	—	9 —	7 —	3 —
1166	—	7 50	6 00	2 35	**Бирскъ**	11	—	2 60	1 80	1 20
1401	—	9 00	7 00	3 00	**Уфа**	—	—	—	—	—

IV. НИЖНІЙ-НОВГОРОДЪ — РЯЗАНЬ. Пароходы отход. ежедневно.

—	—	—	—	—	**Нижній-Новгородъ**	—	—	10 —	7 50	4 30
—	—	3 30	2 30	1 40	**Муромъ**	—	—	7 —	5 50	3 45
—	—	6 —	4 50	2 80	**Касимовъ**	—	—	4 75	3 50	2 20
—	—	10 —	7 50	4 30	**Рязань**	—	—	—	—	—

V. КАЗАНЬ—ВЯТКА. Пароходы отходятъ ежедневно.

—	—	—	—	—	**Казань**	—	—	11 —	8 50	3 80
—	—	3 50	2 70	1 15	**Мамадышъ**	—	—	9 —	6 20	3 10
—	—	10 —	7 50	3 50	**Котельничъ**	—	—	2 50	1 80	1 10
—	—	11 —	8 50	3 80	**Вятка**	—	—	—	—	—

ПАРОХОДСТВО ПО КАСПІЙСКОМУ МОРЮ (пароходы общества »Кавказъ и Меркурій«).

I. БАКИНСКАЯ ЛИНІЯ.

Мили.	Время въ пути.	Багажъ за 1 п.	I кл.	II кл.	III кл.	Названія пристаней.	Время въ пути.	Багажъ за 1 п.	I кл.	II кл.	III кл.
	ЧАСЫ.	Р. К.	Р. К.	Р. К.	Р. К.		ЧАСЫ.	Р. К.	Р. К.	Р. К.	Р. К.
—	—	—	—	—	—	**Нижній-Новгородъ** . .	—	1 60	44 75	32 75	12 50
—	—	—75	20 90	14 90	6 00	**Астрахань**	74	70	25 45	19 —	7 40
Отъ А	страхан.										
223	26	1 35	35 50	25 50	11 00	**Петровскъ**	30	50	16 15	12 —	5 40
294	34	1 45	38 25	27 25	11 50	**Дербентъ**	20	40	12 15	8 —	4 —
476	55	1 60	44 75	32 75	12 50	**Баку**	—	—	—	—	—

Пароходы отправляются изъ Астрахани и Баку три раза въ недѣлю. Продолжительная остановка на пути изъ Баку въ Астрахань въ Петровскѣ—12 часовъ (съ 7 часовъ вечера до 7 часовъ утра).

Въ цѣнѣ билетовъ I и II кл. за проѣздъ по Каспійскому морю, начиная отъ Астрахани, заключается и плата за обѣдъ.

II. ЭНЗЕЛІЙСКАЯ ЛИНІЯ.

—	—	—	—	—	—	**Нижній-Новгородъ** . .	—	2 —	54 —	38 —	16 35
Отъ А	страхан.	1 —	20 90	14 90	6 —	**Астрахань**	113	1 —	35 75	25 —	11 60
476	55	1 60	44 75	32 75	12 50	**Баку**	35	50	12 15	9 —	4 80
597	75	1 80	49 50	35 50	14 75	**Ленкоранъ**	16	30	8 15	6 —	3 —
617	79	1 95	51 25	36 25	15 15	**Астара**	7	20	6 15	4 —	2 —
680	92	2 —	54 00	38 00	16 35	**Энзели**	—	—	—	—	—

Пароходы отправляются изъ Астрахани и Энзели одинъ разъ въ недѣлю. Продолжительныя остановки на пути изъ Астрахани въ Энзели: въ Баку 8 час. и въ Астарѣ 6 часовъ, а на пути изъ Энзели въ Астарѣ 7 часовъ (днемъ) и въ Ленкоранѣ 7 часовъ (днемъ).

III. КРАСНОВОДСКАЯ И МИХАЙЛОВСКАЯ ЛИНІИ.

Версты	Время въ пути.	Багажъ за 1 п.	I кл.	II кл.	IIIкл.	Названія пристаней.	Время въ пути.	Багажъ за 1 п.	I кл.	II кл.	IIIкл.
Отъ	часы. Астрах.	р. к.	р. к.	р. к.	р. к.		часы.	р. к.	р. к.	р. к.	р. к.
—	—	—	—	—	—	**Нижній-Новгородъ** . .	—	2 —	55 40	37 25	16 25
—	—	1 —	20 90	14 90	6 00	Астрахань	111	1 —	36 75	26 —	12 —
476	55	1 60	44 75	32 75	12 50	Баку	30	55	15 30	11 —	5 50
672	28	1 85	52 25	35 25	15 25	Узунъ-Ада	9	15	3 15	2 50	1 —
718	106	2 —	55 40	37 25	16 25	Красноводскъ . . .	—	—	—	—	—

Пароходы отправляются изъ Астрахани въ Узунъ-Ада и обратно три раза въ недѣлю, изъ Узунъ-Ада въ Красноводскъ и обратно два раза въ недѣлю, а съ мая по окт. еще одинъ разъ въ недѣлю между Красноводскомъ и Узунъ-Ада. На пути изъ Астрахани въ Красноводскъ продолжительная остановка въ Баку—24 часа.

IV. МЕШЕДЕССЕРСКАЯ ЛИНІЯ.

Пароходы отправляются изъ Астрахани и Мешедессера одинъ разъ въ недѣлю. Отъ Нижн.-Новгор. до Чикишляра 1 кл. 57 р. 25 к., 2 кл. 40 р., 3 кл. 17 р. 75 к.; до Астрабада 1 кл. 58 р. 75 к., 2 кл. 41 р. 50 к., 3 кл. 18 р. 75 к.; до Мешедессера 1 кл. 61 р., 2 кл. 44 р., 3 кл. 20 р. 75 к. Отъ Астрахани до Чикишляра 761 миля, до Астрабада 809 миль, до Мешедессера 889 миль.

V. АСТРАХАНЬ — БРЯНСКАЯ ПРИСТАНЬ.

—	—	—	—	—	—	Астрахань	—	40	9 15	7 —	4 —
—	—	40	9 15	7 —	4 —	Брянская пристань .	—	—	—	—	—

Пароходы отправляются одинъ разъ въ недѣлю.

ПАРОХОДСТВО ПО ДОНУ, АЗОВСКОМУ И ЧЕРНОМУ МОРЯМЪ.

I. РОСТОВО-КАЛАЧЕВСКАЯ ЛИНІЯ.

Отъ Калача до Ростова ѣзды 60 ч. Парох. отпр. до спада воды три раза въ недѣлю, а по спадѣ воды два раза въ недѣлю.

Багажъ.	I кл.	II кл.	III кл.	Названія пристаней.	Багажъ.	I кл.	IIл .	III кл.
коп.	р. к.	р. к.	р. к.		коп.	р. к.	р. к.	р. к.
—	—	—	—	Калачъ	70	13 50	9 —	4 50
20	2 40	1 60	80	Нижне-Чирская	70	12 65	8 45	4 20
35	5 10	3 40	1 70	Верхне-Курмоярская . . .	65	11 20	7 50	3 75
50	7 75	5 15	2 60	Цымлянская	60	9 25	6 15	3 10
55	8 40	5 60	2 80	Романовская	55	8 60	5 75	2 85
65	10 70	7 70	3 60	Константиновская	40	5 85	3 90	1 95
65	11 50	7 15	3 85	Семикаракоры	30	4 65	3 10	1 55
70	13 20	8 80	4 40	Старочеркасская	10	1 30	85	45
70	13 35	8 90	4 45	Аксайская	10	60	40	20
70	13 50	9 —	4 50	Ростовъ	—	—	—	—

II. РОСТОВО-ѲЕОДОСІЙСКАЯ ЛИНІЯ.

Багажъ.	I кл.	II кл.	III кл.	Названія пристаней.	Багажъ.	I кл.	II кл.	III кл.
коп.	р. к.	р. к.	р. к.		коп.	р. к.	р. к.	р. к.
—	—	—	—	Ѳеодосія	40	8 50	5 50	3 25
30	3 50	2 50	1 50	Темрюкъ	40	8 50	5 —	3 25
15	2 —	1 50	— 80	Керчь	40	7 —	4 75	2 50
30	4 —	3 —	1 50	Бердянскъ	30	5 50	3 25	1 75
35	5 20	3 50	2 25	Маріуполь	25	3 50	2 —	1 —
40	6 —	4 —	2 75	Ейскъ	20	2 50	1 50	75
40	7 —	5 —	3 —	Таганрогъ	15	1 50	75	50
40	8 50	5 50	3 25	Ростовъ	—	—	—	—

Пароходы отправл. два раза въ недѣлю. Дѣти отъ 2 до 10 л платятъ половину; моложе двухъ лѣтъ перевоз. безплатно. Пассажиру дозволяется имѣть безплатно не болѣе пуда негромоздк. багажа.

III. РОСТОВО-МАРІУПОЛЬСКАЯ ЛИНІЯ.

Пароходы отправл. 2 раза въ недѣлю. Таксу см. выше (ростово-ѳеодосійск. линія)..

IV. РОСТОВО-КЕРЧЕНСКО-ТЕМРЮКСКАЯ ЛИНІЯ.

Пароходы отправл. 2 раза въ недѣлю.

V. РОСТОВО-ЕЙСКАЯ ЛИНІЯ. Парох. отправл. 6 разъ въ недѣлю.

ПАРОХОДСТВО ПО ДНѢПРУ И ЕГО ПРИТОКАМЪ.

Общество Высочайше утвержд. въ 1858 году.

I. КІЕВО-КРЕМЕНЧУГСКАЯ ЛИНІЯ. Пароходы отправляются 3 раза въ день.

II. КРЕМЕНЧУГСКО-ЕКАТЕРИНОСЛАВСКАЯ ЛИНІЯ. Пароходы отправл. 3 раза въ недѣлю

III. КІЕВО-МОГИЛЕВСКАЯ ЛИНІЯ. Пароходы отправляются три раза въ недѣлю.

IV. МОГИЛЕВО-ОРШАНСКАЯ ЛИНІЯ. Пароходы отправл. 1 разъ въ день.

V. КІЕВО-ЧЕРНИГОВСКАЯ ЛИНІЯ ПО Р. ДЕСНѢ. Пароходы отправл. 1 разъ въ день.

VI. КІЕВО-ПИНСКАЯ ЛИНІЯ ПО Р. ПРИПЯТИ. Пароходы отправл. 1 разъ въ день.

VII. КІЕВО-ГОМЕЛЬСКАЯ ЛИНІЯ ПО Р. СОЖУ. Пароходы отправл. 3 раза въ день.

Пассажирскій тарифъ общества пароходства по Днѣпру и его притокамъ.

	КЛАССЫ. I Р.	I К.	II Р.	II К.	III Р.	III К.
I. Кіевъ—Кременчугъ:						
Отъ Кіева						
до Триполья	1	20	—	70	—	30
„ Переяслава	2	60	1	60	—	75
„ Прохоровки	3	—	1	80	—	90
„ Черкасъ	3	25	2	—	1	—
„ Кременчуга	4	—	2	50	1	25
II. Кременчугъ—Екатеринославль.						
Отъ Кременчуга до Екатеринославля	3	50	2	—	1	—
III. Кіевъ—Могилевъ:						
Отъ Кіева до Могилева .	6	—	4	—	2	—
IV. Могилевъ—Орша:						
Отъ Могилева до Шклова	—	80	—	5[illegible]	—	25
„ „ „ Копыски	1	—	—	65	—	35
„ „ „ Орши .	1	50	1	—	—	45

	КЛАССЫ. I Р.	I К.	II Р.	II К.	III Р.	III К.
V. Кіевъ—Черниговъ:						
Отъ Кіева до Чернигова	2	25	1	50	—	75
VI. Кіевъ—Пинскъ:						
Отъ Кіева						
до Чернобыля	2	10	1	40	—	70
„ Мозыря	3	75	2	50	1	25
„ Петрикова	4	50	3	—	1	50
„ Турова	5	10	3	40	1	70
„ Кожанъ-Городка .	5	55	3	70	1	85
„ Пинска	6	—	4	—	2	—
VII. Кіевъ—Гомель:						
Отъ Кіева до Гомеля.	2	25	1	50	—	75

Для пассажировъ I и II кл. имѣются отдѣльныя каюты для дамъ и для мужчинъ. Берущіе прямые билеты на 2 и болѣе линіи и оплачивающіе сразу и обратный проѣздъ пользуются уступкою въ I, во II и въ III кл. на 10 процентовъ. Сдающіе кладь на двѣ и болѣе линіи также пользуются скидкою на 10 процентовъ противъ таксы на перевозку кладей.

ПАРОХОДСТВО ПО РР. ЗАПАДНОЙ СИБИРИ.

Буксирно-пассаж. пароходы товарищества Курбатова и Игнатова.

I. ТЮМЕНЬ—ТОМСКЪ.

Багажъ за 1 п. Р. К.	I кл. Р. К.	II кл. Р. К.	III кл. Р. К.	Названія пристаней.	Багажъ за 1 п. Р. К.	I кл. Р. К.	II кл. Р. К.	III кл. Р. К.
—	—	—	—	Тюмень	1 —	22 —	14 —	6 —
35	6 —	4 —	2 20	Тобольскъ	35	16 50	12 —	5 50
65	13 40	8 50	4 —	Сургутъ	66	9 30	7 —	3 —
80	18 —	12 —	5 05	Нарымъ	80	6 —	4 —	2 —
1 —	22 —	14 —	6 —	Томскъ	—	—	—	—

Пароходы отправляются одинъ разъ въ недѣлю. Ѣзды отъ Тюмени до Томска 10 сутокъ, а обратно 9 сутокъ. За дѣтей отъ 2 до 10 лѣтъ платится половина; моложе 2 лѣтъ провозятся безплатно. Въ отдѣльныхъ семейныхъ каютахъ каждое мѣсто на 15 процентовъ дороже билета того класса, въ которомъ взята каюта. Пассажиры могутъ имѣть при себѣ безъ платы сакъ-вояжъ не болѣе 20 фунтовъ и подушки.

II. ТЮМЕНЬ—СЕМИПАЛАТИНСКЪ.

Багажъ за 1 п.	I кл.	II кл.	III кл.	Названія пристаней.	Багажъ за 1 п.	I кл.	II кл.	III кл.
Р. К.	Р. К.	Р. К.	Р. К.		Р. К.	Р. К.	Р. К.	Р. К.
—	—	—	—	Тюмень	1 —	25 —	20 —	10 50
35	6 —	4 —	2 20	Тобольскъ	85	21 50	17 —	8 50
50	11 —	9 —	4 60	Тара	70	14 60	11 60	6 —
65	15 —	12 —	6 —	Омскъ	60	11 —	9 —	4 60
85	21 —	16 70	8 40	Павлодаръ	35	5 —	4 —	2 —
—	25 —	20 —	10 50	Семипалатинскъ	—	—	—	—

Пароходы отправляются отъ 2-хъ до 4-хъ разъ въ мѣсяцъ въ маѣ, іюнѣ и іюлѣ по особому расписанію. Ѣзды изъ Тюмени до Семипалатинска 12 дней, а обратно 8 дней. Дѣти до 2-хъ лѣтъ перевозятся безплатно; отъ 2 до 10 лѣтъ платятъ половину. За мѣста въ семейныхъ каютахъ приплачивается 15%. Пассажиры имѣютъ право на безплатный провозъ 20 ф. багажа.

ПАРОХОДСТВО ПО ЧЕРНОМУ И АЗОВСКОМУ МОРЯМЪ СЪ ИХЪ ПРИТОКАМИ.

Пароходы »Русскаго общ. пароходства и торговли«.

I. ВНУТРЕННІЯ ЛИНІИ:

1) ЛИНІЯ ХЕРСОНСКАЯ.

Между Херсономъ и Одессою.

Лѣтомъ ежедневно по одному рейсу; въ остальное время навигаціи 3 раза въ недѣлю.

2) ЛИНІЯ ДНѢПРОВСКАЯ.

Между Херсономъ и Александровскомъ.

Пароходы отправл. изъ Херсона въ Бериславъ, Каховку, Никополь и Александровскъ и обратно по зимнему расписанію три раза въ недѣлю; лѣтомъ ежедневно по одному рейсу (исключ. субботы).

3) ЛИНІЯ НИКОЛАЕВСКАЯ.

Между Николаевомъ и Одессою.

Лѣтомъ ежедневно по два рейса; въ остальное время навигаціи 3 раза въ недѣлю.

4) ЛИНІЯ ДНѢПРОВСКО-БУГСКАЯ.

Между Херсономъ и Николаевымъ.

Ежедневно одинъ разъ (исключ. субб.).

5) ЛИНІЯ КРЫМСКО-КАВКАЗСКАЯ.

Между Одессою, крымскими и кавказскими портами до Батума.

По лѣтнему расписанію пароходы отправляются пять разъ въ недѣлю, а по зимнему 2 раза. Нѣкоторые пароходы заходятъ въ промежуточные порты между Керчью, Новороссійскомъ, Туапсе, Сухумомъ и Поти; другіе же направляются изъ Керчи прямо въ Батумъ. Движеніе по зимнему расписанію медленнѣе лѣтняго. Цѣны бил. 1 и 2 кл. (см. слѣд. стран.) обозначены съ продовольствіемъ.

6) ЛИНІЯ АЗОВСКАЯ.

Между Керчью, Бердянскомъ, Маріуполемъ и Таганрогомъ.

По лѣтнему расписанію пароходы отправляются три раза въ недѣлю, а по зимнему 2 раза. Движеніе по зимнему расписанію медленнѣе лѣтняго. Цѣны бил. 1 и 2 кл. (см. слѣд. стран.) обозначены съ продовольствіемъ.

Пассажирскій тарифъ между портами внутреннихъ линій: Николаевской, херсонской, днѣпровской и днѣпровско-бугской.

От ъ \ До	Одессы.			Очакова.			Николаева.		
	I кл.	II кл.	III кл	I кл.	II кл.	III кл.	I кл.	II кл.	III кл.
Одессы	—	—	—	2 30	1 80	80	3 —	2 —	1 —
Очакова	2 30	1 80	— 80	—	—	—	2 30	1 80	— 80
Николаева	3 —	2 —	1 —	2 30	1 80	— 80	—	—	—
Херсона	3 60	2 40	1 —	2 30	1 80	— 80	1 50	1 —	— 50
Бериславa	4 80	3 20	1 40	3 50	2 60	1 20	2 70	1 80	— 90
Каховки	4 80	3 20	1 40	3 30	2 60	1 20	2 70	1 80	— 90
Больш. Лепетихи . . .	6 30	4 20	1 90	5 —	3 60	1 70	4 20	2 80	1 40
Мал. Гирлъ	7 10	4 80	2 20	5 80	4 20	2 —	5 —	3 40	1 70
Никополя	8 70	5 80	2 70	7 40	5 20	2 50	6 60	4 40	2 20
Александровска	10 20	6 80	3 20	8 90	6 20	3 —	8 10	5 40	2 70

От ъ \ До	Херсона.			Бериславa.			Каховки.		
	I кл.	II кл.	III кл.	I кл.	II кл.	III кл.	I кл.	II кл.	III кл.
Одессы	3 60	2 40	1 —	4 80	3 20	1 40	4 80	3 20	1 40
Очакова	2 30	1 80	— 80	3 50	2 60	1 20	3 50	2 60	1 20
Николаева	1 50	1 —	— 50	2 70	1 80	— 90	2 70	1 80	— 90
Херсона	—	—	—	1 50	1 —	— 50	1 50	1 —	— 50
Бериславa	1 50	1 —	— 50	—	—	—	— 25	— 20	— 10
Каховки	1 50	1 —	— 50	— 25	— 20	— 10	—	—	—
Больш. Лепетихи	3 —	2 —	1 —	2 —	1 40	— 80	2 —	1 40	— 80
Мал. Гирлъ	3 80	2 60	1 30	2 20	1 90	1 10	2 20	1 90	1 10
Никополя	5 40	3 60	2 80	4 —	2 80	1 60	4 —	2 80	1 60
Александровска	6 90	4 60	2 30	5 80	4 —	2 —	5 80	4 —	2 —

От ъ \ До	Бол. Лепетихи.			Мал. Гирлъ.			Никополя.			Александр.		
	I к.	II к.	III к.	I к.	II к.	III к.	I к.	II к.	III к.	I к.	II к.	III к.
Одессы	6 30	4 20	1 90	7 10	4 80	2 20	8 70	5 80	2 70	10 20	6 80	3 20
Очакова	5 —	3 60	1 70	5 80	4 20	2 —	7 40	5 20	2 50	8 90	6 20	3 —
Николаева	4 20	2 80	1 40	5 —	3 40	1 70	6 60	4 40	2 20	8 10	5 40	2 70
Херсона	3 —	2 —	1 —	3 80	2 60	1 30	5 40	3 60	1 80	6 90	4 60	2 30
Бериславa	2 —	1 40	— 80	2 20	1 60	1 10	4 —	2 80	1 60	5 80	4 —	2 —
Каховки	2 —	1 40	— 80	2 20	1 60	1 10	4 —	2 80	1 60	5 80	4 —	2 —
Больш. Лепетихи . . .	—	—	—	—80	—60	— 40	2 40	1 60	— 90	4 20	2 80	1 40
Мал. Гирлъ	—80	—60	— 40	—	—	—	1 60	1 15	— 60	3 30	2 20	1 10
Никополя	2 40	1 60	— 90	1 60	1 15	— 60	—	—	—	1 80	1 20	—60
Александровска	4 20	2 80	1 40	3 30	2 20	1 10	1 80	1 20	— 60	—	—	—

Пассажирскій тарифъ между портами внутреннихъ линій—крымско-кавказской и азовской.

Отъ \ До	Одессы.			Евпаторіи.			Севастополя.		
	I кл.	II кл.	III кл.	I кл.	II кл.	III кл.	I кл.	II кл.	III кл.
	Съ продовольств.		На пал.	Съ продовольств.		На пал.	Съ продовольств.		На пал.
Одессы	—	—	—	10 50	7 50	2 80	12 50	9 —	3 20
Евпаторіи	10 50	7 50	2 80	—	—	—	3 20	2 50	— 80
Севастополя	12 50	9 —	3 20	3 20	2 50	— 80	—	—	—
Ялты	15 —	11 —	3 60	6 20	4 60	1 50	3 15	2 30	— 80
Ѳеодосіи	17 50	13 —	4 40	8 —	6 —	2 —	6 30	4 50	1 80
Керчи	21 —	15 —	5 20	11 50	8 50	2 60	11 —	8 —	2 50
Новороссійска	25 —	19 —	6 40	15 20	12 —	3 60	14 50	11 —	3 60
Туапсе	28 —	22 —	7 20	22 —	15 —	4 80	20 —	14 —	4 80
Сочи	31 —	24 —	7 80	24 —	17 —	5 60	22 —	16 —	5 60
Сухумъ-Кале	34 —	26 —	8 —	26 —	19 —	6 —	24 50	18 —	6 —
Поти	38 —	29 50	9 40	30 —	22 50	6 80	29 —	21 50	6 80
Батума	39 —	30 50	9 80	31 —	23 50	7 20	30 —	22 50	7 20
Бердянска	24 50	17 —	—	15 —	10 50	—	13 20	10 —	—
Маріуполя	25 50	18 —	—	16 —	11 50	—	14 20	11 —	—
Таганрога	28 —	19 —	—	18 50	13 25	—	16 70	12 —	—

Отъ \ До	Таганрога.			Новороссійска.			Туапсе.		
	I кл.	II кл.	III кл.	I кл.	II кл.	III кл.	I кл.	II кл.	III кл.
	Съ продовольств.		На пал.	Съ продовольств.		На пал.	Съ продовольств.		На пал.
Одессы	28 —	19 —	—	25 —	19 —	6 40	28 —	22 —	7 20
Евпаторіи	18 15	13 25	—	15 50	12 —	3 60	22 —	15 —	4 80
Севастополя	16 70	12 —	—	14 50	11 —	3 60	20 —	14 —	4 80
Ялты	16 70	10 80	—	14 —	10 50	3 50	25 —	14 —	4 70
Ѳеодосіи	11 50	7 50	—	9 —	7 —	2 80	15 —	10 50	4 —
Керчи	7 —	4 —	—	4 50	3 50	1 50	10 50	7 50	2 75
Новороссійска	11 50	7 50	—	—	—	—	7 —	4 75	1 50
Туапсе	17 50	11 —	—	7 —	4 75	1 50	—	—	—
Сочи	20 —	13 —	—	9 —	6 —	2 —	7 —	4 75	1 50
Сухумъ-Кале	23 —	15 —	—	11 —	8 50	2 80	8 —	5 60	2 —
Поти	27 50	18 —	—	15 —	11 50	3 60	11 —	8 10	2 80
Батума	28 50	19 —	—	16 —	12 50	4 —	12 —	9 10	3 20
Бердянска	4 —	2 50	—	8 —	7 50	—	14 —	9 50	—
Маріуполя	2 50	1 50	—	9 —	9 —	—	15 —	10 50	—
Таганрога	—	—	—	11 50	11 —	—	17 50	11 50	—

Ялты.			Ѳеодосіи.			Керчи.			Бердянска.			Маріуполя.		
I кл.	II кл.	III кл.	I кл.	II кл.	III кл.	I кл.	II кл.	III кл.	I кл.	II кл.	III кл.	I кл.	II кл.	III кл.
Съ продов.		На пал.	Съ продов.		На пал.	Съ продов.		На пал.	Съ продовольств.		На пал.	Съ продовольств.		На пал.
15 —	11 —	3 60	17 50	13 —	4 40	21 —	15 —	5 20	24 50	19 —	—	28 —	20 50	—
6 20	4 60	1 50	8 —	6 —	2 —	11 50	8 50	2 60	15 —	12 50	—	18 50	14 —	—
3 15	2 30	— 80	6 30	4 50	1 80	11 —	8 —	5 20	16 —	12 —	—	18 —	13 50	—
—	—	—	4 75	3 35	1 40	9 70	6 80	2 40	14 70	10 80	—	16 70	12 30	—
4 75	3 35	1 40	—	—	—	4 50	3 50	1 20	9 50	7 50	—	11 50	9 —	—
9 70	6 80	2 40	4 50	3 50	1 20	—	—	—	5 —	4 —	—	7 —	5 50	—
14 —	10 50	3 60	9 —	7 —	2 80	4 50	3 50	1 50	9 50	7 50	—	11 50	9 —	—
20 —	14 —	4 70	15 —	10 50	4 —	10 50	7 50	2 75	15 50	11 50	—	17 50	13 —	—
22 —	16 —	5 40	18 —	12 50	4 80	13 —	9 —	3 50	18 —	13 —	—	20 —	14 50	—
24 50	18 —	5 80	21 —	14 50	5 20	16 —	11 —	4 —	21 —	15 50	—	23 —	16 50	—
29 —	21 50	6 60	25 50	18 —	6 —	20 50	15 —	4 80	25 50	19 —	—	25 —	18 —	—
30 —	22 50	7 70	26 50	19 —	6 40	21 50	16 —	5 20	26 50	18 —	—	26 —	19 —	—
13 20	8 80	—	8 —	5 50	—	3 50	2 —	—	—	—	—	2 50	1 25	—
14 20	9 80	—	9 —	6 50	—	4 50	3 —	—	2 50	1 25	—	—	—	—
16 70	10 80	—	11 50	7 50	—	7 —	4 —	—	4 —	2 —	—	2 50	1 50	—

Сочи.			Сухумъ-Кале.			Поти.			Батума.		
I кл.	II кл.	III кл.	I кл.	II кл.	III кл.	I кл.	II кл.	III кл.	I кл.	II кл.	Iл кл.
Съ прльств.одово		На пал.	Съ продовольств.		На пал.	Съ продовольств,		На пал.	Съ продовольств.		На пал.
31 —	24 —	7 80	34 —	26 —	8 —	38 —	29 50	9 40	39 —	30 50	
24 —	17 —	5 60	26 —	19 —	6 —	30 —	22 50	6 80	31 —	23 ,	
22 —	16 —	5 60	24 50	18 —	6 —	29 —	21 50	6 80	30 —	22 50	7 20
22 —	16 —	5 40	24 50	18 —	5 80	29 —	21 50	6 60	30 —	22 50	7 10
18 —	12 50	4 80	21 —	14 50	5 20	25 50	18 —	6 —	26 50	19 —	6 40
13 —	9 —	3 50	16 —	11 —	4 —	20 50	15 —	4 80	21 50	16 —	5 20
9 —	6 —	2 —	11 —	8 50	2 80	15 —	11 50	3 60	16 —	12 50	4 —
7 —	4 75	1 50	8 —	5 60	2 —	11 —	8 10	2 80	12 —	9 10	3 20
—	—	—	8 —	5 60	2 —	11 —	8 10	2 80	12 —	9 10	3 20
8 —	5 60	2 —	—	—	—	4 50	4 —	1 —	5 50	4 50	1 20
11 —	8 10	2 80	4 50	4 —	1 —	—	—	—	2 80	1 80	80
12 —	9 10	3 20	5 50	4 50	1 20	2 80	1 80	80	—	—	—
16 50	13 —	—	19 50	15 50	—	24 —	19 —	—	25 —	18 —	—
17 50	14 50	—	20 50	16 50	—	25 —	20 50	—	26 —	19 —	—
20 —	16 50	—	23 —	18 50	—	27 50	22 50	—	28 50	20 —	—

II. ЗАГРАНИЧНЫЯ ЛИНІИ.

1) ЛИНІЯ ОДЕССА-КОНСТАНТИНОПОЛЬСКАЯ.

Два рейса въ недѣлю.

2) СЕВАСТОПОЛЬ-КОНСТАНТИНОПОЛЬСКАЯ.

Одинъ рейсъ въ недѣлю. Пароходы этой линіи сходятся въ Константинополѣ съ пароходами Александрійской прямой линіи.

3) ЛИНІЯ АЛЕКСАНДРІЙСКАЯ ПРЯМАЯ.

Одинъ рейсъ въ недѣлю изъ Одессы: въ Константинополь, Дарданеллы, Смирну, Александрію и Портъ-Саидъ. Пароходы, слѣдующіе черезъ Смирну, въ случаѣ надобности, заходятъ въ Мителинъ.

4) ЛИНІЯ АЛЕКСАНДРІЙСКАЯ КРУГОВАЯ.

Одинъ рейсъ въ двѣ недѣли изъ Одессы: въ Константинополь, Дарданеллы, Аѳонъ, Саллоники, Пирей, Хіосъ, Смирну, Триполи, Бейрутъ, Яффу, Портъ-Саидъ и Александрію. Въ случаѣ надобности пароходы заходятъ въ порты: Чесмэ, Адалію, Мителинъ и Сайду.

5) ЛИНІЯ АНАТОЛІЙСКАЯ.

Одинъ рейсъ въ недѣлю изъ Одессы: въ Константинополь, Инеболи, Синопъ, Самсунъ, Орду, Керасундъ, Требизондъ и Батумъ. На пути изъ Константинополя въ Батумъ пароходъ заходитъ въ портъ Керасундъ только въ томъ случаѣ, когда имѣетъ туда грузы изъ Константинополя. Въ случаѣ надобности пароходы заходятъ въ промежуточные порты: Ерекли, Амастро, Еврени, Апана, Уніе, Фацэ, Триполи, Елева, Платана, Сурменэ и Ризэ. Между Поти и Батумомъ ведетъ сообщеніе особый пароходъ.

Пассаж. тарифъ отъ Одессы и Севастополя до заграничн. портовъ.

Отъ Одессы:	I кл. р. к.	II кл. р. к.	III кл. р. к.	Отъ Одессы:	I кл. р. к.	II кл. р. к.	III кл. р. к.
До Константинополя.	23 —	15 —	4	До Александріи:			
» Дарданеллъ. . .	32 50	22 —	6 —	по круговой линіи.	100 —	75 —	16 —
» Смирны				по прямой линіи.	70 —	50 —	13 —
по круговой линіи.	48 —	35 —	8 50	» Инеболи	38 —	26 50	9 50
по прямой линіи .	40 50	27 —	7 50	» Самсуна	44 —	31 50	10 50
» Хіоса	43 50	34 —	8 50	» Керасунда . . .	50 —	35 50	11 50
» Триполи	86 —	64 50	14 50	» Требизонда . . .	53 —	37 —	12 25
» Бейрута	88 —	66 —	14 75	» Батума	58 50	41 50	13 —
» Яффы.	90 —	67 50	15 —				
» Портъ-Саида . .	96 —	73 —	15 50	**Отъ Севастополя:**			
				До Константинополя.	20 —	13 —	4 —

На заграничныхъ линіяхъ при отправленіи изъ Одессы, Севастополя и Батума плата взимается до ближайшихъ портовъ—Константинополя и Требизонда кредитными рублями, а за часть пути до дальнѣйшихъ иностранныхъ портовъ золотомъ. Во всѣхъ заграничныхъ портахъ плата взимается золотомъ. Пассажирскіе билеты сохраняютъ силу 2 мѣсяца. Семействамъ, берущимъ не менѣе трехъ билетовъ, дѣлается уступка—10%

Всѣхъ товаровъ на судахъ, на плотахъ и въ плотахъ по внутреннимъ воднымъ путямъ Россіи перевезено въ 1894 г. 1.444,7 милл. пуд., въ 1893—1.181,3 милл., въ 1892 — 1.022,2 милл., въ 1891 — 1,036,6 милл., въ 1890 — 1,103 милл., въ 1889 — 1.145,1 милл., а въ среднемъ (1393 — 1889) — 1.097,6 милл. пудовъ. Слѣдовательно, перевозка по внутреннимъ воднымъ путямъ увеличилась въ 1894 г. сравнительно съ 1893 г. на 22,3%, а сравнительно со среднимъ (1893—1889)—на 31,6%. Количество перевозки главнѣйшихъ товаровъ въ 1894 г. сравнительно съ 1893 г. выразилось въ слѣдующихъ данныхъ: перевезено хлѣба въ 1893 г. 147,9 милліоновъ пудовъ, а въ 1894 г. — 220,6 милл. пуд. Крупы, пшена, спирта, сѣмени льнянаго, льна, хлопка, чугуна, желѣза, рыбы, соли, нефти, керосина, каменнаго угля, дровъ и лѣсныхъ строительныхъ матеріаловъ въ 1893 г.—1,035,8 милл. пуд., въ 1894 г.—1.272,1 милл. пуд. Изъ общаго количества перевозки по внутреннимъ воднымъ путямъ приходится: на бассейны рѣкъ, образующихъ волго-невско-сѣверно-двинское судоходное сообщеніе, въ 1893 г.—807,9 милл. пуд., въ 1894 г.—1,010,2 милл. пуд.; на бассейны рѣкъ, образующихъ днѣпровско-западно-двинско-нѣмано-вислинское судоходное сообщеніе, въ 1893 г.—283,8 милл. пуд., а въ 1894 г.—319,4 милл. пудовъ.

ПОЧТОВЫЙ ОТДѢЛЪ.

Изъ общей смѣты министерства внутреннихъ дѣлъ главнѣйшіе расходы по почтово-желѣзнодорожному вѣдомству составляли:

	въ 1896 г.	въ 1895 г.
Пересылка корреспонденціи по почтовой и телеграфной частямъ	2.208,703 р.	2.197,703 р.
Содержаніе почтовыхъ станцій	6.214,214 р.	6.300,000 р.
Ремонтъ казенныхъ сооруженій и почтово-телеграфной части и распредѣленіе телеграфныхъ и телефонныхъ линій и проводовъ	2.799,200 р.	2.637,228 р.

Число всѣхъ почтовыхъ отправленій въ 1894 г. достигло въ Россіи 502.866,917, цѣнностью на 5.255.919,755 руб. Число обмѣненныхъ телеграммъ — 74.951,481. Доходъ составилъ 37.250,498 руб., израсходовано 27.116,907 руб., слѣдовательно, превышеніе доходовъ надъ расходами выразилось цифрою въ 9.983,591 руб. По сравненію съ 1893 г., почтовый доходъ увеличился на 869,602 руб., телеграфный на 698,039 руб., сборъ съ эксплуатаціи телефонныхъ сообщеній на 103,142 руб.; такимъ образомъ, весь доходъ увеличился на 1.640,579 руб., общій же почтово-телеграфный расходъ увеличился на 1.032,799 руб. Чистый доходъ возросъ противъ предшествовавшаго года на 517,780 руб.

Корреспонденція бываетъ *простая* и *страховая*. Къ простой корреспонденціи относятся: 1) закрытыя письма, 2) открытыя письма, 3) бандерольныя отправленія и 4) посылки безъ цѣны; первые 3 вида корреспонд. могутъ быть пересылаемы *заказнымъ* порядкомъ или *простымъ*. Страховой корреспонденц. называются: 1) денежные пакеты, 2) цѣнные пакеты, 3) цѣнныя посылки и узлы со звонкою монетою.

Вѣсъ корреспонденціи ограниченъ: 1) закрытаго иногородн. письма простаго и заказнаго—160 лот. (5 фунт.); 2) городск. письма—32 лот. (1 фун.); 3) бандерольн. отправленія: а) съ печатн. произвед. и дѣлов. бумагами—128 лот. (4 фунт.) для внутренн. корреспонд. (мѣстн. и иногород.) и 2,000 граммовъ (4 ф. 28 л.) для международной, б) съ образчиками товаровъ—20 лот. для внутренн. корреспонд. и въ 250 граммовъ (19½ лот.) для международн.; 4) цѣннаго пакета, поданнаго закрытымъ — 10 фунт., открытымъ 20 фунт.; 5) денежнаго пакета въ оболочкѣ—20 фунт., въ кожаномъ узлѣ — 60 фунт.; 6) посылки 3 пуда, за исключ. Финляндіи (24 ф., а въ мѣстахъ, лежащихъ при линіяхъ жел. дорогъ—48 фунт.). Въ Закавказскій край въ періодъ зимн. времени (съ 15 дек. по 1 апр.) посылки допускаются къ отправленію вѣсомъ не болѣе 1 пуда каждая.

Такса вѣсоваго сбора: письма: 1) Закрытаго иногороднаго—7 к. за лотъ, городск. въ С.-Петербургѣ и Москвѣ—5 коп., въ друг. городахъ—3 коп. (иногородн.

и мѣстн. письмо м. б. не сполна оплачено или вовсе не оплачено, за исключ. писемъ на имя правительств. учрежденій, которыя должны быть сполна оплачены); 2) за открытое иногород. и городское—3 коп. за каждое письмо; оно можетъ быть отправлено съ надписью »заказное«, оплачиваемое сверхъ 3 еще 7 коп. 3) За заказное—7 коп. за лотъ и 7 коп. за заказъ. 4) *Бандерольныя отправленія иногородныя*: за каждые 4 лота или части 4 лотовъ по 2 коп., причемъ низшій размѣръ вѣсов. сбора за каждое иногородн' бандер. отправленіе состоящее изъ печатн. произведеній и образчик. товаровъ, въ 3 коп. *За мѣстныя* (*городскія*) бандерольн. отправленія съ печатн. произведеніями вѣсомъ до 1 лота—по 1 к., а свыше лота—2 к. за каждые 8 лотовъ или часть 8 лотовъ, а за отправленія съ дѣлов. бумагами и образчик. товаровъ по 2 коп. за каждые 4 лота или части 4 лотовъ, причемъ низшій размѣръ платы для бандеролей съ дѣлов. бумагами опредѣляется въ С.-Петербургѣ и Москвѣ въ 5 к., а въ друг. мѣстахъ въ 3 коп. за кажд. отправленіе. Заказное бандерольн. отправленіе сверхъ указанн. выше платы должно быть оплачено еще 7 коп.

Размѣръ бандерольн. отправленій. Бандерольныя отправленія съ образчиками товаровъ не должны превышать 6-ти вершк. въ длину, 4-хъ вершк. въ ширину и 2-хъ вершковъ въ вышину для внутр. корреспонденціи и 30 сантиметр. ($6^3/_4$ верш.) въ длину, 20 сантиметр. ($4^1/_2$ вершк.) въ ширину и 10 сантиметр. ($2^1/_4$ вершка) въ вышину для междунар. корреспонд. Высшій размѣръ бандерольнаго отправленія, *свернутаго въ трубку*, опредѣляется: а) для печатн. произведеній и дѣлов. бумагъ въ 17 вершк. въ длину и 2 верш. въ діаметрѣ для внутр. корреспонд. и въ 75 сантиметр. (не полныхъ 17 вершковъ) въ длину и въ 10 сантиметр. ($2^1/_4$ вершка) въ діаметрѣ для междунар. корреспонд. и б) для образчиковъ товаровъ—въ 6 верш. въ длину и 3 верш. въ діаметрѣ для внутр. корреспонд. и въ 30 сантимет. ($6^3/_4$ верш.) въ длину и 15 сантиметр. ($3^3/_8$ вершка) въ діаметрѣ для междунар. корреспонденціи.

Посылки (безъ цѣны и цѣнныя) должны быть задѣланы въ ящикъ, зашитый холстомъ, или кожу, клеенку или холстъ. Вѣсъ ограниченъ 3 пудами, и высшій размѣръ объявленной цѣнности 5,000 руб. Посылки вѣсомъ въ 5 фунтовъ, пересылаемыя между мѣстностями, лежащими при линіяхъ желѣзныхъ дорогъ, принимаются задѣланными въ плотную бумагу, а также подъ бандеролью изъ клеенки или плотнаго холста. Воспрещается вкладывать деньги въ закрытыя письма (штрафъ по 1 руб. съ лота и деньги конфискуются). Посылки могутъ быть подаваемы съ объявленіемъ или безъ объявленія цѣнности вложенія—посылки *безъ цѣны* и *цѣнныя*.

Плата за *частные посылки и узлы и посылки съ книгами* разсчитыв. съ фунта по разстояніямъ: 1) за пересылаемые въ предѣлахъ губерніи и области, гдѣ подана посылка, 5 коп. съ фунта или его части, 2) за пересылаемые за предѣлы губерніи или области — по разстоянію отъ главн. гор. губерніи или области мѣста подачи посылки до главнаго города губерніи или области мѣста ея назначенія.

за разстояніе до		500	верстъ	. . . . .	по	5	коп.	за	ф.
»	» свыше	500	до 1,000	верстъ	»	10	»	»	»
»	» »	1,000	» 2,000	»	»	20	»	»	»
»	» »	2,000	» 3,000	»	»	30	»	»	»

и т. д., увеличивая уплату на 10 коп. съ фунта за каждое дальнѣйшее разстояніе до 1,000 верстъ. Указанныя выше разстоянія исчисляются отъ главн. города губерніи или области мѣста подачи корреспонд. до главн. города губерніи или области мѣста ея назначенія.

Низшій размѣръ вѣсов. сбора за посылку опредѣленъ въ 20 коп.

За выдачу расписки въ пріемѣ на почту посылки (или узла) взимается 5 к.

Денежные пакеты: по 7 коп. за кажд. лотъ, за заказъ 7 коп. и страховой сборъ по таксѣ (см. далѣе). За пересылку звонкой монеты въ кожаныхъ узлахъ — съ фунта по таксѣ для посылокъ.

Цѣнные пакеты: по 7 к. за кажд. лотъ, за заказъ 7 коп. и страхов. сборъ по таксѣ (см. далѣе). За утрату цѣннаго пакета почта отвѣтствуетъ его цѣнностью или частью равною утратамъ. Цѣнные пакеты могутъ быть подаваемы на почту открытыми и закрытыми. Русскіе кредитн. билеты могутъ быть влагаемы только въ открыто подаваемые пакеты. Размѣръ цѣнности, кромѣ денегъ, назначается въ руб-

ляхъ произвольно. Въ открыто подаваем. пакетахъ *цѣнность* не свыше 15,000 р., причемъ денегъ можетъ быть вложено не свыше 1,000 р., а въ закрытыхъ — цѣнность показывается не свыше 500 р.

Такса страховаго сбора съ цѣнности или суммы: 1 до 600 р. — ½ коп. съ рубля, 2) свыше 600 — 1,600 р. — по ⅛ коп. съ рубля съ приплатою еще 1 р. 50 к. за все отправленіе, 3) свыше 1,600 р. — по ⅛ коп. съ рубля съ приплатою еще 3 р. 50 к. за все отправленіе. Части коп. счит. за цѣлую коп.

За пересылку денежн. или цѣнн. пакетовъ *за границу* взыскивается съ каждыхъ 75 р. объявленн. цѣнности или части 75 р. слѣд. страховой сборъ: 1) за пакеты, слѣдующіе въ смежныя съ Россіею государства: *Германію, Австро-Венгрію Румынію, Турцію, Швецію, Норвегію* —по 3 коп. и 2) по 7 коп. за пакеты, слѣдующіе во всѣ друг. примкнувшія къ международн. условію страны, а именно: Аргентинскую республику, Бельгію, Болгарію, Бразилію, Данію съ датскими колоніями, Египетъ, Испанію, Италію, Либерійскую республику, Люксембургъ, Нидерланды, Португалію съ колоніями, республику Коста-Рика, Сальвадоръ, Сербію, Тунисъ, Францію съ колоніями и Швейцарію.

Независимо отъ страхов. сбора и проч. означенн. выше платежей взыскивается съ цѣнности *русскихъ кредитныхъ билетовъ*, пересылаемыхъ въ иностранныя государства чрезъ европейск. границу, въ открытыхъ денежн. и цѣнн. пакетахъ, *таможенная пошлина въ размѣрѣ одной* копѣйки кредитной съ кажд. 100 р. или части этой суммы. Пересылка русск. кредитн. билетовъ въ отправляемыхъ за границу закрыт. письмахъ, закрыт. цѣнн. пакетахъ и въ посылкахъ воспрещена. Пересылка по почтѣ русскихъ кредитныхъ билетовъ изъ-за границы въ Россію воспрещается только въ закрытыхъ письмахъ. За тайный ввозъ и вывозъ помянут. кредитн. билетовъ взыскивается *штрафъ* въ 25% (т. е. ¼ часть) съ потаенно вложенной суммы.

Корреспонденція съ наложеннымъ платежомъ, т. е. съ назначеніемъ суммы, которая должна быть уплачена адресатами при полученіи ими этой корреспонденціи. Платежъ дозволяется налагать на мѣстн. и иногородн. цѣнн. пакеты, посылки (безъ цѣны и цѣнныя), заказн. закрыт. письма и заказн. бандерольн. отправленія. *Корреспонденція съ наложеннымъ платежомъ къ пересылкѣ за границу не допускается.* При подачѣ корреспонденціи съ наложенн. платежомъ соблюдаются всѣ дѣйствующія почтовыя правила (о надписяхъ, вложеніи, вѣсѣ, размѣрѣ, задѣлкѣ, оплатѣ почт. сборами и проч.), установленныя для этого рода отправленій, къ которому подаваемая корреспонденція относится. Отправитель обязанъ обозначить на адресной сторонѣ корреспонденціи цифрами и прописью сумму наложеннаго платежа такъ: „съ наложеннымъ платежомъ на такую-то сумму“ и указать свое наименованіе и адресъ. Сумма наложенн. платежа не должна превышать 200 р.; она можетъ быть выше или ниже цѣнностей этой корреспонденціи. За корреспонденцію съ наложенн. платежомъ взимается сверхъ общеустановленн. почт. сборовъ (вѣсов., страхов., за заказъ и за расписку) еще особый *коммиссіонный сборъ по 2 коп. съ кажд. рубля* (или части рубля), причемъ наименьшій размѣръ этого сбора опредѣляется въ 10 копѣекъ. Коммисс. сборъ уплачивается наличн. деньгами, а не почтов. марками, коими эта корреспонденція должна лишь уплачиваться по вѣсу за заказъ. Корреспонденція съ наложенн. платежомъ принимается и выдается только въ тѣхъ почтов. и почтово-телеграфн. учрежденіяхъ, которыя производятъ пріемъ и выдачу всяк. рода корреспонденціи.

Корреспонденціи съ наложенн. платежомъ отправляются въ *Финляндію* только въ тѣ мѣста, гдѣ существуютъ почтов. конторы и экспедиціи 1 разр. Независимо отъ исполненія всѣхъ вообще требованій относительно надписей, вложенія, вѣса, размѣра, задѣлки и оплаты почтов. сборовъ, установленн. для корреспонденціи съ налож. плат., отправитель этой корреспонденціи обязанъ: 1) показать на адресной ея сторонѣ сумму наложенн. платежа исключит. въ русской монетѣ (въ руб. и коп.), 2) написать на этой корреспонденціи непремѣнно на русс. языкѣ свое наименованіе и адресъ. Во всѣхъ мѣстахъ, гдѣ существуютъ банкирск. учрежденія или гдѣ вообще легко пріобрѣсти русскія деньги, налож. платежъ долженъ быть оплачиваемъ обязательно означенными деньгами или вполнѣ вѣрными векселями на русскія деньги. Въ остальн. же мѣстахъ сумма наложенн. платежа можетъ быть уплачиваема финскою монетою. Размѣнъ финской монеты и векселей на русск. монету возлагается на обязанность финляндск. почтов. учрежденій.

Такса для доставки и пересылки по почтѣ выходящихъ въ имперіи повременныхъ

изданій. За пересылку по иногородной почтѣ повременн. изданій, выходящихъ внутри имперіи, взимается плата съ *объявленной редакціею или издателемъ подписной цѣны* за изданіе съ пересылкою именно:

а) за изданія, выход. не бол. одного раза въ день	— 18%	но не менѣе	1 р.	20 к.
б) „ „ „ „ „ двухъ разъ въ нед.	— 16%	„ „ „	1 р.	—
в) „ „ „ „ „ одного раза въ нед.	— 14%	„ „ „	—	80 к.
г) „ „ „ „ „ двухъ разъ въ мѣс.	— 12%	„ „ „	—	60 к.
д) „ „ „ „ „ одного раза въ мѣс.	— 10%	„ „ „	—	40 к.

} въ годъ.

За доставку повременн. изданій по городск. почтѣ взимается указанная выше минимальная плата, установленная за пересылку изданій по иногородн. почтѣ. Подписка на пересылку и доставку по почтѣ повременныхъ изданій принимается на всѣ мѣсячн. сроки одного года. Минимальная плата за пересылку изданій по иногородн. почтѣ и плата за доставку ихъ по городской почтѣ должны выводиться на сроки менѣе года изъ суммъ, опредѣленн. за годъ, считая часть копѣйки за полную копѣйку. За пересылку изданій мѣстнымъ подписчикамъ, переѣзжающимъ на лѣтн. время въ дачн. окрестности городовъ, взимается дополнит. плата въ половинн. размѣрѣ таксы за годов. городск. доставку тѣхъ же изданій. Окрестности эти опредѣляются учрежденіемъ мѣста выхода изданій. При этомъ редакціямъ не возбраняется пересылать изданія означеннымъ подписчикамъ по таксамъ за пересылку изданій по иногородн. почтѣ, но не въ счетъ внесенной уже платы за городск. доставку. *Предѣльный вѣсъ для частныхъ изданій*, сдаваемыхъ на почту для пересылки и доставки за означенные выше платежи, установленъ слѣд. для кажд. экземпляра: для изданій, выход. не бол. одного раза въ день, — 8 лотовъ, не болѣе двухъ разъ въ нед. 16 лот., не бол. одного раза въ нед. — 24 лота, не бол. двухъ разъ въ мѣсяцъ — 48 лот. и не бол. одного раза въ мѣсяцъ — 64 лота. За всякій излишекъ противъ предѣльн. вѣса взимается по $^1/_4$ коп. съ лота вѣса кажд. экземпляра изданія. *Плата за пересылку и доставку вносится* наличн. деньгами впередъ за все время пересылки или доставки и не позднѣе кануна дня сдачи изданій на почту. По особымъ уважит. причинамъ начальникъ главн. управл. почтъ и телеграфовъ можетъ разрѣшать на время, — каждый разъ не болѣе одного года, вносить платежи за сроки отъ 4-хъ до 12-ти мѣсяц. включит. не сразу, а по частямъ, но не менѣе какъ за 3 мѣс. Деньги, внесенныя за пересылку и доставку, возвращаются въ случаѣ пріостановл. и прекращ. выхода изданій съ вычетомъ денегъ за все время выхода, причемъ часть мѣсяца принимается за цѣлый мѣсяцъ. При повременн. изданіяхъ дозволяется сдавать на почту для пересылки и доставки, безъ особой за то платы, собственныя *приложенія* (единовременн., безсрочн. и срочныя). Къ такимъ приложеніямъ причисляются, какъ собственн. объявленія, относящіяся именно къ тому изданію, при коемъ они прилагаются, такъ равно и тѣ приложенія, кои разсылаются непосредственн. отъ редакціи, а не по чьему либо порученію, но при этомъ лишь такія, за которыя редакція не требуетъ отъ подписчиковъ особ. платы или же объявляетъ таковую совмѣстно съ изданіемъ; въ послѣднемъ случаѣ плата за пересылку и доставку изданія съ приложеніями взимается съ означ. совмѣстной цѣны. Вѣсъ неозначенныхъ въ условіяхъ подписки на частн. изданія собственн. приложеній, единовремен. и безсрочныхъ, не долженъ для пересылки и доставки ихъ въ счетъ подписной за изданіе цѣны превышать предѣльнаго вѣса самаго изданія, а вѣсъ собственн. приложеній, единовременн. срочн. и безсрочныхъ, означенн. въ условіяхъ подписки, не долженъ превышать предѣльнаго вѣса, установлен. для изданій, выходящихъ въ такомъ же количествѣ, въ какомъ должны выходить приложенія, обѣщанныя по условіямъ подписки. Поэтому *предѣльный вѣсъ для собственныхъ приложеній*, объявленн. въ условіяхъ подписки, будетъ слѣдующій: для единовременныхъ приложеній —въ 64 лота, для срочныхъ въ 8, 16, 24, 48 и 64 лота, смотря по срокамъ выхода этихъ приложеній, а для безсрочныхъ, смотря по обѣщанному числу ихъ: въ 64 лота каждое, если обѣщано не болѣе 12 такихъ приложеній въ годъ, въ 48 лотовъ каждое, если обѣщано не болѣе 24 такихъ приложеній, и такъ далѣе. За излишній вѣсъ собственн. приложеній взимается по $^1/_4$ к. съ лота вѣса каждаго экземпляра. За доставку и пересылку по почтѣ при повременн. изданіяхъ всяк. рода посторонніхъ объявленій, напечатанныхъ не на страницахъ или оберткѣ изданія, а равно какихъ бы то ни было посторонн. приложеній (прейсъ-курантовъ, каталоговъ, пробныхъ №№ друг. изданій и т. п.), будутъ ли

эти объявленія въ листахъ или же сброшюрованы и въ переплетѣ или безъ онаго, взимается по 1/4 коп. съ лота кажд. экз. Если собственныя приложенія задѣланы отдѣльно отъ изданія, то они оплачиваются по общ. бандерольной таксѣ, именно по 2 коп. за кажд. 4 лота, но могутъ быть сданы на почту для доставки и пересылки при газетахъ и журналахъ. Если же издатель, обѣщая какое либо безплатное приложеніе ввидѣ преміи, назначилъ за пересылку оной особую плату, то подобныя преміи, а равно и всѣ задѣланныя отдѣльно отъ изданій постороннія объявленія и приложенія должны сдаваться особо отъ газетъ и журналовъ по правиламъ, установленн. для корреспонденцій.

Собственныя приложенія (преміи) къ повременнымъ изданіямъ, имѣющія размѣръ свыше 10—20 вершк., могутъ быть сдаваемы на почту для пересылки и доставки *внутри имперіи* при газетахъ и журналахъ. За разсылку такихъ приложеній взыскивается наличн. деньгами слѣд. плата: а) за пересылку по иногородн. почтѣ кажд. приложенія вѣсомъ до 1 фун.—25 к., а за излишній вѣсъ по 4 к. съ кажд. 4 лот. и б) за доставку по городской (мѣстной) почтѣ кажд. приложенія вѣсомъ до 1 фун.—10 к.

Марки въ 1, 2, 3, 5, 7, 14, 35, 70 к., 3 р. 50 к. и 7 р. — *Бланки для открытыхъ писемъ* со штемпелемъ: 3 к., съ оплаченн. впередъ отвѣтомъ 6 коп.; безъ штемпеля: за 4 штуки 1 коп.—*Штемпельные конверты* въ $5^1/_2$, $7^1/_2$ $14^1/_2$. Для *международной корресп.* — особыя *марки* въ 4, 10, 20, 50 к. и 1 р.; *бланки* — въ 4 к., съ оплаченн. впередъ отвѣтомъ 8 к., штемп. конверты—$10^1/_2$ и $20^1/_2$ к.—*Почтовыя бандероли* съ отпечатанными штемпелями почтовой оплаты въ 3-хъ размѣрахъ: 1) малаго формата $8^1/_2$ вершк. длины и 2 верш. ширины (для небольш. отправленій, пересылаем. по город. почтѣ), 2) средн. формата—$8^1/_2$ верш. длины и 3 верш. ширины и 3) большаго формата—10 верш. длины и 4 верш. ширины. Бандероли мал. формата продаются по $1^1/_4$ коп., а другихъ форматовъ по $2^1/_2$ к. за кажд. бандероль.

Не выданная корреспонденція хранится не свыше 6-ти мѣс. со дня полученія. Корреспонденція, возвращенная изъ мѣста назначенія въ мѣсто подачи, хранится 3 м.; если извѣстенъ отправитель, то за возвращенныя ему посылки и узлы взыскивается вѣсовой сборъ за обратную пересылку. *Корресп. съ надписью «до востребованія»* хранится 6 мѣс.

За выдачу и доставку корреспонденціи не платится. За доставку же на домъ *посылокъ* (кромѣ посылокъ съ наложенн. платежомъ) взыскивается за посылки и узлы, адресованные въ *С.-Петербургъ и Москву*, по 20 коп., во всѣ города *Финляндіи* по 10 коп., а въ остальныя мѣста имперіи, гдѣ существуютъ почтов. и почтово-телеграфн. конторы,—по 15 коп. за кажд. посылку, причемъ для посылокъ, адресованн. въ С.-Петербургъ, вѣсъ ограниченъ 15 фунт. и цѣнность 50 руб., въ Москву—15 фунт. и 25 руб., въ Финляндію—50 руб., для остальныхъ же мѣстъ—5 фунт. и 10 руб.

За годовой билетъ на полученіе корреспонденціи въ С.-Петербургѣ, Москвѣ и Варшавѣ для всѣхъ экспедицій почтамта—3 рубля, а для кажд. экспедиціи отдѣльно—1 р. 50 к., въ проч. мѣстахъ—1 р., за возобновленіе билета въ случаѣ утраты 25 к. Билеты выдаются по письм. просьбѣ желающихъ.

Доставка на домъ установлена въ чертѣ г. *С.-Петербурга*: 1) для *корреспонденціи съ наложеннымъ платежомъ* на сумму: а) не свыше 100 р.—для заказныхъ закрытыхъ писемъ, заказныхъ бандерольныхъ отправленій и цѣнныхъ пакетовъ; б) не свыше 50 р.—для посылокъ вѣсомъ до 15 фунтовъ, цѣнныхъ (до 50 руб.) и безъ цѣны, и 2) *цѣнныхъ пакетовъ съ деньгами по исполненному порученію*, цѣнностью не свыше 100 руб. За доставку означенной корреспонденціи на домъ съ адресата при выдачѣ ея взыскивается за каждое заказное закрытое письмо, заказное бандерольное отправленіе и за каждый пакетъ по 10 коп., а за каждую посылку по 20 коп. Въ *Москвѣ* и *Варшавѣ* установлена доставка на домъ, по желанію адресатовъ, *денежныхъ и цѣнныхъ пакетовъ* (за исключеніемъ пакетовъ съ наложеннымъ платежомъ и по исполненнымъ порученіямъ) за особую плату: въ С.-Петербургѣ, Москвѣ, Варшавѣ, Кіевѣ, Одессѣ, Ригѣ и Харьковѣ цѣнностью не свыше 100 руб. каждый. За доставку означенныхъ пакетовъ на домъ съ адресата при выдачѣ ихъ взыскивается по 10 коп. за каждый. Когда адресатъ пожелаетъ, чтобы пакетъ былъ ему доставленъ, то дѣлаетъ на повѣсткѣ надпись «прошу доставить на домъ» и подписываетъ свою фамилію, причемъ засвидѣтельствованія подписи не требуется. Повѣстки съ таковою подписью могутъ быть опускаемы

въ почтовый ящикъ безъ оплаты марками. Выдача пакетовъ на дому производится исключительно адресату лично и притомъ только грамотному.

Съ 1-го іюня 1896 года установлена доставка на домъ, по желанію адресатовъ, денежныхъ и цѣнныхъ пакетовъ, на сумму не свыше 50 руб. каждый, за исключеніемъ пакетовъ съ наложеннымъ платежемъ и по исполненному порученію, въ слѣдующихъ мѣстахъ:

Въ губернскихъ городахъ: Астрахани, Владикавказѣ, Вильнѣ, Витебскѣ, Владимірѣ, Вологдѣ, Воронежѣ, Вяткѣ, Гроднѣ, Екатеринодарѣ, Калугѣ, Калишѣ, Каменецъ-Подольскѣ, Ковнѣ, Костромѣ, Курскѣ, Ломжѣ, Минскѣ, Митавѣ, Могилевѣ, Новгородѣ, Орлѣ, Пензѣ, Петроковѣ, Плоцкѣ, Псковѣ, Ревелѣ, Рязани, Саратовѣ, Симбирскѣ, Симферополѣ, Смоленскѣ, Ставрополѣ, Сувалкахъ, Сѣдлецѣ, Тамбовѣ, Твери, Тулѣ, Херсонѣ и Ярославлѣ.

Въ уѣздныхъ городахъ: Аккерманѣ, Балтѣ, Бердянскѣ, Богородскѣ, Борисоглѣбскѣ, Брестъ-Литовскѣ, Брянскѣ, Бѣлгородѣ, Бѣлостокѣ, Валкахъ, Венденѣ, Верео, Винницѣ, Влоцлавскѣ, Гатчинѣ, Глуховѣ, Гольдингенѣ, Гомелѣ, Елабугѣ, Елисаветградѣ, Ельцѣ, Звенигородѣ, Иваново-Вознесенскѣ, Измаилѣ, Касимовѣ, Керчи, Кирсановѣ, Козловѣ, Коломнѣ, Колѣ (Калишской губ.), Конотопѣ, Кирсановѣ, Кронштадтѣ, Либавѣ, Липецкѣ, Ловичѣ, Лодзи, Лубнахъ, Луцкѣ, Мелитополѣ, Млавѣ, Михайловѣ, Могилевѣ, Моршанскѣ, Муромѣ, Нарвѣ, Николаевѣ, Нѣжинѣ, Острогожскѣ, Переяславлѣ, Перновѣ, Петергофѣ, Подольскѣ, Поневѣжѣ, Прилуцкѣ, Проскуровѣ, Пултускѣ, Пятигорскѣ, Раненбургѣ, Ржевѣ, Ровнѣ, Ромнахъ, Рыбинскѣ, Рыльскѣ, Сапожкѣ, Сарапулѣ, Севастополѣ, Серпуховѣ, Скерневицахъ, Скопинѣ, Славянскѣ, Стародубѣ, Старой Руссѣ, Сумахъ, Сызрани, Умани, Феллинѣ, Ченстоховѣ, Чистополѣ, Шавляхъ, Шуѣ, Ялтѣ, Юрьевѣ (Дерптѣ) и Ѳеодосіи.

Въ мѣстечкахъ и посадахъ и т. под. Бѣлой Церкви, Жмеринкѣ, Згержѣ, Кибартахъ, Лѣбани, Озорковѣ, Сергіево-Посадѣ, Сосновицахъ, Пушкинѣ.

Распоряженіемъ г. министра внутреннихъ дѣлъ отъ 15-го сентября сего года, ввидахъ предоставленія населенію большихъ удобствъ въ отправленіи денежныхъ суммъ по почтѣ, независимо отъ существующаго порядка пересылки денегъ натурою, въ денежныхъ и цѣнныхъ пакетахъ, установленъ *переводъ* таковыхъ *по почтѣ и по телеграфу* чрезъ посредство учрежденій почтово-телеграфнаго вѣдомства на слѣд. основаніяхъ:

1) Деньги для перевода принимаются всѣми почтов. и почтово-телеграфными учрежденіями на всѣ тѣ города, въ коихъ находятся казначейства или приходо-расходныя кассы м—ва финансовъ. Въ мѣста же, гдѣ таковыхъ учрежденій не имѣется, денежныя суммы, впредь до особ. распоряженій, принимаются почтой лишь къ пересылкѣ въ денежн и цѣнн. пакетахъ по существующимъ правиламъ.

2) Пріемъ денегъ для перевода по телеграфу допускается лишь между такими мѣстами, гдѣ имѣется телеграфъ.

3) Впредь до новаго распоряженія, наибольшій размѣръ суммы каждаго перевода ограничивается 100 руб.

4) За переводъ денегъ по почтѣ взимается однообразная плата по 15 коп. за каждый переводъ, не смотря на размѣръ переводимой суммы (отъ 1 — 100 р.), а при переводѣ по телеграфу, сверхъ сего, еще плата по телеграфн. тарифу за обыкнов. телеграмму въ 20 словъ.

5) Почтовыя и почтово-телеграфныя учрежденія принимаютъ отъ подателей для перевода наличныя деньги (золото по курсу, установленному м—вомъ финансовъ) при особыхъ бланкахъ съ отрѣзнымъ купономъ, которые заготовляются почтово-телеграфнымъ вѣдомствомъ въ 2-хъ видахъ съ наложенн. штемпелемъ въ 15 к. и безъ такового. Бланки для переводовъ продаются во всѣхъ почтов. и почтово-телеграфн. учрежденіяхъ по 1 копѣйкѣ за 4 бланка безъ штемпеля. За бланки со штемпелемъ взимается только стоимость, обозначенная въ штемпелѣ, т. е. 15 коп.

6) Почтовый сборъ (ст. 4-я) за переводы на бланкахъ безъ штемпеля уплачивается при подачѣ перевода обыкновенн. почтов. марками, которыя наклеиваются на лицевой сторонѣ бланка самими подавателями. Телеграфный сборъ уплачивается наличн. деньгами.

7) На лицевой сторонѣ переводн. бланка, въ первой строкѣ, подателемъ должно быть ясно написано: «по почтѣ» или «по телеграфу», смотря по тому, какимъ изъ этихъ двухъ способовъ должны быть переведены деньги. При передачѣ по теле-

графу, телеграмма заготовляется, согласно поданному бланку, учрежденіемъ почтово-телеграфн. вѣдомства, принявшихъ переводъ.

Оборотная сторона находящагося при бланкѣ отрѣзн. купона назначена для открытаго письма, а потому отправителю перевода «по почтѣ» предоставляется заполнить ее письменн. сообщен. адресату.

8) Переводы денегъ по бланкамъ частн. изготовленія, а также обмѣнъ испорченныхъ бланковъ на новые—не допускаются.

9) Въ пріемѣ денегъ для перевода выдается подателю, безплатно, расписка.

10) По полученіи перевода въ мѣстѣ назначенія, адресатъ извѣщается повѣсткою о переведенной на его имя денежной суммѣ, которая выдается ему по явкѣ въ учрежденіе почтово-телеграфнаго вѣдомства. Одновременно съ симъ выдается адресату отрѣзной купонъ отъ перевода «по почтѣ».

11) Въ мѣстахъ, гдѣ существуетъ доставка на домъ денежныхъ пакетовъ, переведенныя суммы могутъ быть доставляемы адресатамъ, по ихъ желанію, на домъ по правиламъ о доставкѣ на домъ денежныхъ пакетовъ.

12) Въ случаѣ утраты почтою перевода, почтово-телеграфное вѣдомство возвращаетъ отправителю принятую для перевода сумму или же посылаетъ, по его желанію, дубликатъ перевода, безъ взиманія за то особой платы.

13) Къ операціи перевода денегъ примѣняются существующія правила для пересылки денежныхъ пакетовъ, насколько они не измѣнены настоящимъ постановленіемъ.

14) Настоящія правила относительно переводовъ по почтѣ и по телеграфу денегъ вводятся въ дѣйствіе: въ Европейской Россіи, на Кавказѣ, въ Туркестанскомъ краѣ и Закаспійской области — съ 1-го января 1897 года; а въ Сибири—съ 1-го марта того же года.

Относительно порядка распространенія переводной операціи на Финляндію послѣдуетъ особое распоряженіе.

Международный почтовый союзъ. Къ международн. почтов. союзу принадлежатъ, кромѣ Россіи, слѣдующія государства.

а) *Въ Европѣ*: Австрія съ княжествомъ Лихтенштейнъ; Бельгія; Болгарія; Великобританія съ Ирландіею, Гибралтаромъ и островомъ Мальта (Гоццо, Комино и Коминотто); Венгрія; Германія съ островомъ Гельголандъ; Греція; Данія съ островами Исландія и Фареръ; Испанія съ Андорской республикою; Италія съ республикою Санъ-Марино; Люксембургъ; Нидерланды; Норвегія; Португалія; Румынія; Сербія; Турція; Франція съ княжествомъ Монако; Черногорія; Швеція и Швейцарія.

Въ Азіи: Аденъ; Азіатская Турція, Бундеръ-Аббасъ; Бушира; Гуадуръ; Кохинхина (Біенъ-Хоа, Камбоджа, Мито, Сайгонъ, островъ Кондоръ); Линга, Мандалай; Маскатъ; Остъ-Индія (Брит. Индія, Карикаль, Маге, Малакка, Пенангъ, Пондишери, Сингапуръ, Шандернагоръ, Янаонъ); Персія; Тонкинъ; Японія; слѣд. мѣстности въ Китаѣ: Амой, Гонгъ-Конгъ, Кантонъ, Кіунъ-Шоу (Хойхоу), Суатоу, Тьянъ-Цзинъ, Ханкоу, Шангай и въ Кореѣ; Гинзанчинъ и Фузанпо; острова: Гоа, Діу, Доманъ, Зундскіе (Бали, Банка, Биллитонъ, Борнео, Лембокъ, Мадура, Ріувъ, Суматра, Сумбава, Тиморъ, Флорисъ, Целебесъ, Ява), Кипръ, Лаубанъ, Макао, Молукскіе, Филиппинскіе, Цейлонъ и Сіамское королевство.

Въ Африкѣ: Ажуда; Алжиръ; Алхуцемасъ; Ангола; Габонъ; факторіи: Грандъ-Бассамъ и Ассини; Египетъ съ Нубіею и Суданомъ; Золотой берегъ; Лагосъ; Либерія; Мелилла; Марокко (Касанбланка, Ларроше, Мазаганъ, Могадоръ, Рабатъ, Саффи, Тангеръ, Тетуанъ); Мозамбикъ; Обокъ (франц. колонія); Пеноонъ-де-Велесъ-де-ла-Гомера; Сенегамбія (Сенегалъ) съ остров.: Бакель, Горея, Дагана, Св. Людовика; Сіера-Леоне; территорія юго-западн. Африки; территорія восточн. Африки (Bagamoyo и Dar-as-Salaam); Триполи; Того, Тунисъ, Цейта, острова: Азорскіе, Анно-Бонъ, Балеарскіе, Бурбонъ, Зеленаго Мыса (Капвердскіе) съ принадлеж. къ нимъ остров. Биссао и Кахео, Коморскіе острова (Большой Коморскій, Анджуанъ и Могели), Канарскіе, Корсико, Маврикія съ принадлеж. къ нимъ остров. Амирантскими, Родригесъ и Сешельскими, Мадагаскаръ (Св. Маріи), Мадера, Маіотта, Носси-бе, Принчипе, Фернандо-По, Св. Ѳомы (въ Гвинеѣ), Конго и Камерунъ.

Въ Америкѣ: Аргентинская республ.; Бразилія; Венецуэлла; Гаити; Гватемала; Гвіана; Гондурасъ; Гренландія; Канада съ Брит. Колумбіею, Нов. Брауншвейгомъ; Нов. Шотландіею и остров. Ванкувера и Принца Эдуарда; Костарика; Мексика; Никарагау; Нью-Фаундлендъ; Парагвай; Патагонія; Перу; Сальвадоръ;

Санъ-Доминго; Соедин. Штаты Сѣверн. Америки; Соединен. Штаты Колумбіи; Уругвай; Чили; Эквадоръ; острова: Амба, Антигоа, Богамскіе, Барбадосъ, Бермудскіе, Бонеръ, Виргинскіе, Гваделупа, Гренада, Гренадинскіе, Доминика, Куба, Курасао, Мартиника, Монсерратъ, Невисъ, Огненная Земля, Порторико, Саба, Св. Викентія, Св. Евстафія, Св. Іоанна, Св. Креста, Св. Люціи, Св. Мартины, Св. Петра, Св. Христофора, Китсъ, Микеломъ, Св. Ѳомы (въ Вестъ-Индіи), Табаго, Тюркскіе (Вестъ-Индія), Тринидатъ, Фалкландскіе и Ямайка.

Въ *Океаніи*: острова: Гавайскіе (Сандвичевы), Каролинскіе, Маріанскіе или Ланрондскіе, Маркизскіе, Маршальскіе, Новая Гвинея (Папуа), Новая Каледонія, товарищества (Таити), Тиморъ, территорія компаніи Новой Гвинеи, Британскіе острова: Новый Южный Валисъ, Викторія, Квинслендъ, Южная и Западная Австралія и Тасманія, Острова Фиджи.

Такса за международ. корреспонденцію опредѣляется: 1) за каждые 15 граммовъ (1½ лота) *отправляемаго закрыт. письма и денежн. или цѣннаго пакета* — 10 коп.; 2) за кажд. 15 граммовъ *получаемаго нефранкиров. закрытаго письма* — 20 коп.; 3) за кажд. одиночное *открытое письмо* и за кажд. изъ двухъ частей открыт. письмо съ оплаченн. впередъ отвѣтомъ—4 к.; 4) за кажд. 50 грамм. *бандерольнаго отправленія* съ печатн. произведен., дѣлов. бумагами или образчик. товаровъ—2 к., причемъ низшій размѣръ платы опредѣляется: за дѣловыя бумаги—10 к., за образчики товара — 4 к., 5) за *недостаточно франкиров. простое письмо* или такое же бандерол. отправлен.—двойная плата недостающей до полной оплаты суммы; 6) за *заказъ* для рекомендованн. корреспонд. и для денежн. или цѣнн. пакета—10 к; за *доставленіе увѣдомленія о полученіи* заказн. или страх. корреспонденціи—10 к.

Денежные и цѣнные пакеты. Сумма цѣнностей, пересылаемыхъ въ денежн. пакетахъ, не ограничена. Объявляемая цѣнность вложенія открыт. цѣнн. пакетовъ ограничена, въ 15,000 р., а для закрытыхъ 500 р. Объявленная цѣнность денежн. и цѣнн. пакетовъ не должна быть выше дѣйствительно вложенной. Цѣнность пакетовъ обозначается въ рубляхъ и франкахъ, считая 1 рубль за 4 франка, а коп. за 4 сантима.

При отправленіи денежн. и цѣнн. пакетовъ въ *страны, не приступившія къ международному условію* объ отмѣнѣ такихъ пакетовъ съ объявленною цѣнностью, соблюдаются нижеслѣд. общія правила по отношенію ко всѣмъ странамъ: къ кажд. пакету прилагаются: 1) *декларація*, составляемая при подачѣ пакета самимъ подавателемъ на французск. или нѣмецк. языкѣ на бланкѣ установл. формы, выдаваемомъ безплатно, и 2) *сопроводительный адресъ*; кромѣ того къ пакетамъ, отправляемымъ въ нѣкоторыя страны, прилагаются еще *франковые ярлыки*. При подачѣ на почту пакетовъ (и посылокъ), адресованныхъ въ эти страны, подаватели ихъ обязаны уплатить всѣ причитающіеся по внутреннимъ таксамъ въ пользу Россіи почтовые сборы до русск. пограничн. мѣста, а далѣе франкированіе *обязательно* по франковому ярлыку, который составляется въ русск. пограничн. почтов. мѣстѣ, а оттуда отправляется при пакетѣ и посылкѣ въ иностранное почтовое учрежденіе, а затѣмъ возвращается съ показаніемъ, сколько слѣдуетъ уплатить сборовъ за дальнѣйшую пересылку отъ русск. границы. Поэтому отъ подателя пакета или посылки, отправляемыхъ при франковомъ ярлыкѣ, требуется кромѣ оплаты сборами до русск. границы еще письменное заявленіе о томъ, что онъ обязуется уплатить всѣ тѣ издержки, которыя будутъ причитаться согласно показанію иностранн. почтов. учрежденія на франковомъ ярлыкѣ.

Къ денеж. и цѣн. пакетамъ прикладываютъ декларацію въ 2 экз. при отправленіи черезъ Германію и въ 3 экз. при отправленіи черезъ Австрію.

Страховой сборъ съ пакетовъ и ящиковъ съ объявленною цѣнностью, адресованныхъ въ страны, приступившія къ международному условію, установленъ въ размѣрѣ: 1) **по 3 к.** съ кажд. 75 р. объявленной цѣнности или части 75 р. за пакеты, слѣдующіе въ Германію, Австро-Венгрію, Румынію, Турцію, Швецію, Норвегію и 2) **по 7 к.** съ кажд. 75 р. объявл. цѣнности или части 75 р. за пакеты, слѣдующіе во всѣ другія приступившія къ международн. условію страны.

Посылки и узлы, адресованные за границу, принимаются по правиламъ внутренней корреспонденціи, но при этомъ соблюдаются и частныя требованія страны назначенія. Посылки не должны быть задѣланы въ бумагу или бандероль, узлы слѣдуетъ задѣлывать въ ящикъ или боченокъ, а затѣмъ обшивать кожей. На по-

сылкахъ должны быть обозначены: адресъ получателя, цѣнность посылки, а также адресъ отправителя. **Адресъ** на посылкахъ дѣлается на **французскомъ** языкѣ, но для правильн. направленія ихъ русскими почтовыми учрежденіями, **страна, мѣсто, назначенія** и наименованіе адресата должны быть также написаны на **русскомъ** языкѣ. Къ каждой посылкѣ за границу отправитель обязанъ приложить составленные имъ самимъ: 1) **сопроводительный адресъ**, т. е. полный адресъ посылки, написанный на особой бумагѣ по установл. формѣ, съ указан. имени, фамиліи и мѣстожительства отправителя и съ прилож., гдѣ потребуется, оттиска частной печати отправителя, которою опечатана посылка, и 2) **декларацію** по установл. формѣ въ одномъ или нѣсколь. экземп., смотря куда посылка отправляется (при отправленіи посылокъ въ Персію и Китай декларація и сопроводит. адресъ не требуются). Къ посылкамъ, адресуемымъ въ **Азію, Африку, Южную Америку** и **Австралію**, должны быть прикладываемы декларации въ 2-хъ экз. при направленіи посылокъ черезъ Германію и въ 3-хъ экз. при направленіи черезъ Австрію и Германію, и кромѣ того, еще по одному экз. декларацій собственно для русск. пограничн. таможень. Кромѣ того къ пакетамъ, отправляемымъ въ **нѣкоторыя страны**, прилагаются еще **франковые ярлыки**. Показанія въ сопроводит. адресѣ и декларации на нѣмецк. языкѣ должны дѣлаться латинскими буквами.

Посылки, отправляемыя за границу, должны быть обязательно франкированы до русской границы за исключеніемъ посылокъ, адресованныхъ въ Германію, Австро-Венгрію и Румынію, куда онѣ могутъ быть пересылаемы вовсе нефранкированными. **Маловѣсныя посылки безъ цѣны** въ Германію, Австро-Венгрію и Швейцарію могутъ быть франкированы до мѣста назначенія. Маловѣсныя же посылки въ Данію, Бельгію и Нидерланды должны быть обязательно франкированы до мѣста назначенія.

Сообщенія по почтовымъ трактамъ.

Для всѣхъ губерній и областей Европ. Россіи, за исключ. губерній: Лифлянд., Эстлянд. и Ставропольск., царства Польскаго, а также Кубанск. и Терск. обл. установлена слѣд. такса за перевозку почтъ, эстафетъ и проѣзжающихъ по казенн. и частн. надобностямъ: а) для станцій вольныхъ почтъ — по 4 коп. на версту и лошадь, и б) для станцій, отдаваемыхъ въ содержаніе по нормальнымъ условіямъ, по 3 коп. за версту и лошадь. Въ отпускѣ лошадей съ почтовыхъ станцій отдается преимущество проѣзжающимъ по казенн. надобности передъ проѣзжающимъ по частн. надобности.

По 7½ коп.: по всѣмъ дорогамъ въ губерн. царства Польскаго для проѣзжающихъ со скоростью курьеровъ. *По 7 коп.*: между Владикавказомъ и Тифлисомъ съ частн. курьеровъ. *По 5½ коп.*: по всѣмъ дорогамъ въ губерн. царства Польскаго для проѣзжающихъ на экстра-почтовыхъ лошадяхъ. *По 5 коп.*: между Владикавказомъ и Тифлисомъ, съ казенн. курьеровъ отъ Новороссійска до Анапы. *По 4½ коп*: на станціяхъ Приленскаго тракта, отъ ст. Качужской до Якутска. *По 4 коп.*: *на станціяхъ вольныхъ почтъ* — отъ Нижняго-Новгорода черезъ Казань, Пермь и Екатеринбургъ до Тюмени; отъ Казани черезъ Чистополь до Бугульмы, отъ Екатеринбурга до Шадринска; отъ Камышлова до Ирбита; отъ Оренбурга по тракту на Стерлитамакъ до ст. Мелаузъ; отъ Оренбурга въ одну сторону до Орска и въ друг. до Илецка, а также на ст. Златоустовской, Сыростанской, Міясскій заводъ и Кундравинской; отъ Рыльска до Суджи; отъ Никольской ст. курско-харьковск.-азовск. жел. дор. черезъ Тимъ до стараго Оскола; на станціяхъ Воронежской губ.: Туровской, Патріаршей, Горшечной и Нижнедѣвицкой; отъ ст. Харьковской губ.: Харьковской, Ахтырской городской и Ахтырской при жел. дорогѣ, на всѣхъ ст. Полтавской, Херсонской и Самарской губ., за исключен. одной Самарской ст., на всѣхъ боков. почтов. трактахъ, отдѣляющихся отъ станцій вольныхъ почтъ до первыхъ станцій казенн. почтъ; на всѣхъ боковыхъ, проселочн. дорогахъ, но не болѣе 20 верстъ отъ станціи вольныхъ почтъ. Прогонная плата по четыре коп. взимается еще на трактахъ: между Владикавказомъ и Тифлисомъ съ проѣзжающихъ по частной надобности, отъ Новороссійска до Славянской станицы (Кубанск. обл.) и въ Финляндіи, отъ городск. станцій до всѣхъ первыхъ

станцій по трактамъ. *По 3 коп.*: кромѣ вышеупомянутыхъ по всѣмъ проч. дорогамъ Амурской обл. и въ губ.: Арханг., Астрах. Бакинск. Бессарабск. Виленск., Витебск., Владимірск., Волынск., Вологодск., Воронежск., Вятск., Гродненск., Дагестанск. обл., Донск. обл., Екатеринославск., Елисаветпольск., Енисейск., Кіевск., Ковенск.. Костромск., Курлянд., Курск. Кутаиск., Лифлянд., Могилевск., Московск., Минск., Нижегородск., Новгородск., Олонецк., Оренбургск., Орловск., Пензенск., Пермск., Подольск., Приморск. обл., Псковск., Рязанск.. С.-Петербург., Саратовск., Симбирск., Смоленск., Таврическ., Тамбовск., Тверск., Тифлисск., Тульск., Уфим., Харьковск., Черниговск., Эриванск., Эстляндск. и Ярославск.; на Самарской ст. Самарск. губ.; отъ Владикавказа до Тифлиса — только съ пріѣзжающихъ по казен. надобности. *По 2½ коп.*: по всѣмъ дорогамъ Финляндіи (исключая дорогъ, идущихъ отъ городск. станцій до первыхъ станцій по трактамъ), Ставропольской губ. и обл. Кубанск., Терск., Тургайск., Семирѣченск., Сыръ-Дарьинск.. и Самаркандской, ѣдущіе же по казенной надобности платятъ по 2½ к. только по тракту отъ Ташкента до Катыкургана. *По 1½ коп.*: по всѣмъ трактамъ Томской губ. и Семипалатинской обл.; въ Семирѣченск. обл. по тракту отъ Вѣрнаго чрезъ Копалъ до Сергіополя со всѣхъ вообще проѣзжающихъ и по всей области съ проѣзжающихъ по казенн. надобности; въ Тобольской губ. за исключ. Тугулытск., Успенск. и Тюменск. станцій, на коихъ прогоны взимаются по 4 коп.; въ Сыръ-Дарьинской обл., съ проѣзжающихъ по казенн. надобности за исключ. тракта отъ Ташкента чрезъ Чиназъ въ Самаркандъ, гдѣ прогоны платятся по 2½ коп. всѣми проѣзжающими.

ТЕЛЕГРАФНЫЙ ОТДѢЛЪ.

Внутренняя корреспонденція.

Для внутренней телеграфной корреспонденціи имперія раздѣлена на 2 части: Европейскую и Азіатскую. Къ Европ. Россіи причисляются, кромѣ губерній, входящ. въ составъ оной, Финляндія и весь Кавказъ, а къ Азіатской — Сибирь, Туркестанск. край и Закаспійск. область. Плата за депеши внутр. корреспонд слагается: а) изъ постоянной подепешной платы и б) изъ платы за каждое слово депеши (пословная плата).

Постоянная подепешная плата взимается:

1) Съ корреспонденціи, обмѣниваемой въ предѣлахъ Европейск. и Азіатск. Россіи, а также за передачу телеграммъ изъ Финляндіи въ остальн. части Россійск. государства за каждую телеграмму по . . . . . 15 к.

2) Съ корреспонденціи, обмѣниваемой въ предѣлахъ велик. княж. Финляндскаго, за каждую телеграмму по (50 пенни). . . 12½ „ металл.

Пословная плата взимается независимо отъ разстоянія:

а) Съ корреспонденціи, обмѣниваемой въ предѣлахъ Европейской и въ предѣлахъ Азіатской Россіи, за каждое слово по . 5 к.

б) Съ корреспонденціи, переходящей изъ Европейской Россіи въ Азіатскую или обратно, за каждое слово по . . . . 10 „

в) Съ городской корреспонденціи за каждое слово по . . 1 „

г) Съ корреспонденціи, переходящей изъ Финляндіи въ Европейскую Россію, за каждое слово по . . . . . 5 „

д) Съ корреспонденціи, переходящей изъ Финляндіи въ Азіатскую Россію, за каждое слово по . . . . . 10 „

е) Съ корреспонденціи, обмѣниваемой въ предѣлахъ великаго княжества Финляндскаго, за каждое слово (по (10 пенни) . 2½ „ металл.

Плата за указанныя въ пунктахъ г. и д. корреспонденціи взимается или усск. кредитн. билетами и размѣнною монетою, или финск. деньгами по объявляемому финляндскимъ сенатомъ каждыя 3 мѣсяца курсу кредитн. рубля.

На основ. изложенн. при опредѣленіи платы за телеграмму внутренн. корреспонденціи слѣдуетъ число словъ, въ ней заключающихся, умножить на одну изъ поименованн. пословныхъ таксъ: 5 к., 10 к. или 1 к., смотря по тому — куда депеша назначена, и къ полученн. произведенію прибавить подепешную плату 15 к. Такъ, напр. телегр. внутр. корреспонденціи въ 10 словъ будетъ стоить въ предѣлахъ Европейск. и Азіатск. Россіи: 10 сл. $\times$ 5 к. $+$ 15 $=$ 65., при переходѣ изъ Европ. Россіи въ Азіатскую или обратно: 10 сл. $\times$ 10 к. $+$ 15 к. $=$ 1 р. 15 к., въ предѣлахъ одного и того же города: 10 сл. $\times$ 1 к. $+$ 15 к. $=$ 25 к.

Пониженная городск. такса примѣняется также въ корреспонденціяхъ: а) пригородной обѣихъ столицъ, б) временн. лагерн. станцій для обмѣна телеграммъ, съ ближайшею правительственн. станціею и обратно и в) вспомогательн. станцій и военно-практическ. по телеграммамъ, обмѣниваемымъ съ непосредственно съ ними соединенн. правительственными, а также такихъ вспомогательн. станцій при обмѣнѣ сношеній между собою, которыя расположены на одномъ проводѣ и соединены съ одною и тою же правительств. станціею.

Къ пригородн. мѣстностямъ С.-Петербурга причислены: Александровская (ст. спб.-варш. ж. д)., Бѣлоостровъ, Гатчино, Знаменка, Колпино, Красное Село, Кронштадтъ, Ланская, Левашова, Лигово, Лисино, Михайловское, Обухово, Озерки, Ораніенбаумъ, Павловскъ, Парголово, Пулково, Петергофъ, Сергіево, Сергіевская, дача, Сестрорѣцкъ, складъ Нобеля (СПб. II.), Стрѣльна, Тайцы, Удѣльная, Царское Село и Шувалово.

Къ пригородн. мѣстностямъ Москвы причислены: Богородское, Бутово, Васильево, Ильинское, Кунцево, Кусково, Люберцы, Люблино, Мытище, Нѣмчиновскій постъ, Обираловка, Одинцево, Останкино, Перлово, Перово, Петровско-Разумовское, Пушкино, Сходня, Химки и Царицыно.

Общія правила. 1) *Телеграммы въ шифрахъ и на условномъ языкѣ* не допускаются). 2) Телеграммы могутъ быть *адресованы* въ мѣста, гдѣ нѣтъ телеграфн. станцій и куда доставляются отъ ближайш. станцій почтой, эстафетой или нарочнымъ (за особую плату); способъ дальнѣйш. отправленія депеши долженъ быть указанъ въ ея адресѣ. 3) Отправителю отвѣтн. телеграммы, когда ему *не извѣстенъ адресъ подателя* первонач. телеграммы, предоставляется замѣнить подробный адресъ словами: „подателю № 000“ (напр: подателю № 3680 Иванову, Москва). 4) Наибольшая *длина словъ* — 15 буквъ. Слова, соединенныя посредствомъ тире или раздѣленныя апострофомъ, считаются каждое отдѣльно. Знаки препинанія, тире, апострофы, кавычки, скобки не входятъ въ число словъ. 5) *Счетъ цифръ*: каждыя 5 цифръ, считаются за слово; точки и запятыя, входящія въ составъ чиселъ, равно и дробные знаки, считаются каждый за отдѣльную цифру. 6) *За впередъ оплаченный отвѣтъ* взимается съ подателя первонач. депеши дополнит. плата за 10 словъ при неуказаніи размѣра уплач. впередъ отвѣта; если же отправитель пожелаетъ уплатить за большее или меньшее число словъ, то онъ долженъ непремѣнно обозначить въ текстѣ телегр. число оплачиваемыхъ за отвѣтъ словъ, напр.: „отвѣтъ 15 уплаченъ“.

7) *Провѣрка.* Для больш. обезпеч. вѣрности передачи телеграммы податель имѣетъ право требовать ея провѣрки; для этого передъ адресомъ дѣлаютъ отмѣтку „провѣрка уплачена“. Плата за провѣрку — $^1/_4$ часть платы телеграммы. 8) *За извѣщен. о доставлен. телеграммы* взимается плата за 10 словъ. 9) *передача вслѣдъ*: если адресатъ выбылъ изъ той мѣстности, куда телеграмма назначалась, то она можетъ быть отправлена вслѣдъ за адресатомъ по новому адресу, полученн. на квартирѣ адресата. 10) За *срочныя телеграммы*, передаваемыя не въ очередь, преимущественно передъ всею частною корреспонденціею, взимается тройная противъ обыкновен. платы.

Международная корреспонденція.

Телеграммы международной корреспонденціи должны быть написаны *французскими буквами* на одномъ изъ слѣд. *языковъ*: англійск., арабск., армянск., богемск., болгарск., венгерск., голландск., греческ., датск., еврейск., иллирійск., испанск., итальянск., кроатск., латинск., малайск., норвежск., нѣмецк., персидск., польск., португальск., румынск., русск., рутенск., сербск., сіамск., славянск., словакск., турецк., фламандск., французк., шведск. и японскомъ.

Обмѣнъ частныхъ телеграммъ, составленныхъ въ *шифрахъ или на условномъ языкѣ*, допускается въ предѣлахъ Россіи лишь транзитомъ; исключеніе дѣлается только для *коммерческихъ телеграммъ на условномъ языкѣ*, которыя допускаются къ пріему во всѣ страны, за исключеніемъ Босніи, Герцеговины, Китая, Персіи, Румыніи, Сербіи, Турціи и Черногоріи.

Въ телеграммахъ допускаются *условные знаки*, указывающіе различныя со стороны отправителя требованія, касающіяся подаваемой имъ телеграммы; они предшествуютъ адресу и ставятся непремѣнно въ скобкахъ, напр. (P. P.), т. е. poste payée, доставить почтой, (R. P.) т. е. reponse payée, отвѣтъ уплаченъ (R. P. D.) т. е. reponse payée urgente — оплаченный срочный отвѣтъ. (D) т. е. dringend или urgent., срочная; (T. C.) т. е. télegramme collationné, провѣрка уплачена; (F. S.) т. е. faire suivre, передать вслѣдъ; (P. R.) т. е. poste recommandée, доставить почтою заказнымъ порядкомъ; (E. P.) т. е. estafette payée (оплаченная эстафета). Такіе знаки считаются за одно слово.

Тарифная плата взимается по числу словъ безъ всякой добавочн. платы. Въ сношеніяхъ между странами Европейской телеграфн. системы (т. е. всѣми государствами Европы, Азіатск. Турціи, Алжира, Туниса, Триполи и Марокко) *максимальная длина слова* на обыкновенн. языкѣ опредѣлена въ 15 буквъ, на языкѣ условномъ—въ 10 буквъ, для чиселъ, написанн. цифрами, въ—5 цифръ, а въ сношеніяхъ внѣевропейской тарифной системы — въ 10 буквъ для телеграммъ на языкахъ обыкновенныхъ и условномъ и въ 3 цифры для чиселъ, написанныхъ цифрами.

За телеграммы, адресованныя во всѣ города одного и того же государства, взимается однообразная плата, показанная далѣе въ прилагаемой таблицѣ международн. тарифа. Тарифная таблица для международ. телеграф. корреспонденціи, помѣщенная въ настоящемъ отдѣлѣ, содержитъ въ себѣ пословныя таксы, взимаемыя при передачѣ телеграммъ на прямомъ, то есть самомъ дешевомъ пути: отъ станціи Европ. Россіи (II графа), отъ станціи Кавказа (III графа), отъ станцій 1-й полосы Азіат. Россіи (IV графа) и отъ станціи 2-й полосы Азіат. Россіи (V графа). Къ первой полосѣ принадлежатъ всѣ станціи на западъ отъ меридіана города Верхнеудинска, а ко второй станціи на востокъ отъ этого меридіана. Въ первой графѣ этой таблицы перечислены по частямъ свѣта и въ алфавитн. порядкѣ государства и земли, куда телеграммы могутъ быть адресованы. Чтобъ опредѣлить таксу на телеграмму междунар. корреспонд., необходимо считать слова и затѣмъ число словъ умножить на плату, обозначенную въ соотвѣтств. мѣсту отправленія телеграммы графѣ таблицы, противъ государства, куда телеграмма адресована.

Тарифная таблица пословной платы для международной телеграфной корреспонденціи.

Наименованія государствъ.	ОТЪ СТАНЦІЙ.								Наименованія государствъ.	ОТЪ СТАНЦІЙ.							
	Европ. Россіи.		Кавказа.		Азіатской Россіи.					Европ. Россіи.		Кавказа.		Азіатской Россіи.			
					1-й пол.		2-й пол.							1-й пол.		2-й пол.	
	Р.	К.	Р.	К.	Р.	К.	Р.	К.		Р.	К.	Р.	К.	Р.	К.	Р.	К.
ЕВРОПА.									**АЗІЯ.**								
Австрія и Венгрія	—	10	—	10	—	60		99	Аннамъ	2	45	2	48	2	83	2	83
Бельгія	—	16	—	16	—	63	1	2	Аравія:								
Болгарія	—	14	—	14	—	60		99	а) Геджасъ	1	62	1	54	2	1	2	41
Боснія и Герцоговина	—	16	—	16	—	63	1	2	б) Еменъ	1	88	1	94	2	28	2	67
Великобританія и Ла-Маншскіе острова	—	20	—	20	—	73	1	12	Бирма	1	66	1	66	2	1	2	1
Германія и остр. Гельголандъ	—	10	—	10	—	60		99	Бухара *).								
Гибралтаръ	—	21	—	21	—	77	1	16	Индія	1	58	1	58	1	93	1	93
Голландія (Нидерланды)	—	16	—	16	—	63	1	2	Китай	1	66	1	66	1	31	1	31
Греція:									Макао	2	71	2	71	2	36	2	36
а) Материкъ и о-ва Паросъ и Евбея	—	24	—	24	—	70	1	9	Корея (чрезъ Владивостокъ)	3	53	3	53	3	18	3	18
б) Проч. острова греческаго Архипелага	—	25	—	25	—	70	1	9	Кохинхина	2	16	2	16	2	51	2	51
Данія	—	15	—	15	—	61	1	1	Люцонъ (Манилла)	3	56	3	56	3	91	3	91
Испанія	—	20	—	20	—	74	1	13	Малакка	2	42	2	42	2	77	2	77
Италія съ островами Сициліею и Сардиніею	—	17	—	17	—	67	1	6	Пенангъ островъ	2	16	2	16	2	51	2	51
Люксембургъ	—	16	—	16	—	63	1	2	Перакъ	2	21	2	23	2	58	2	58
Мальта о-въ	—	24	—	24	—	69	1	9	Персія: г. Тегеранъ и къ сѣверу лежащія станціи	—	34	—	21	—	74	1	16
Норвегія	—	17	—	17	—	65	1	4	Станціи къ югу отъ Тегерана	—	45	—	32	—	84	1	26
Португалія	—	21	—	21	—	77	1	16	Персидскій заливъ:								
Румынія	—	7	—	7	—	56		95	г. Буширъ	—	86	—	86	1	21	1	21
Сербія	—	14	—	14	—	60		99	Поч. станціи Персидск. зал.	1	37	1	37	1	72	1	72
Турція	—	24	—	24	—	68	1	8	Сіамъ	2	37	2	37	2	72	2	72
Франція и Корсика	—	14	—	14	—	67	1	6	Сингапуръ	2	51	2	51	2	86	2	86
Черногорія	—	16	—	16	—	63	1	2	Суматра, Бали, Мадура, Целебесъ	2	97	2	97	3	32	3	32
Швейцарія	—	16	—	16	—	63	1	2	Тонкинъ	2	65	2	65	3	00	3	00
Швеція	—	16	—	16	—	60		99	Турція	—	24	—	24	—	86	—	90
									Цейлонъ	1	62	1	62	1	97	1	97
									Ява	2	69	2	69	3	4	3	4
									Японія и остр. Цушима	2	83	2	83	1	26	1	26

*) Корреспонденціи съ Бухарою обмѣниваются на основаніяхъ внутр. телеграфнаго тарифа (по 10 к. за слово).

Наименованія государствъ.	ОТЪ СТАНЦІЙ. Европ. Россіи. Р.	К.	Кавказа. Р.	К.	Азіатской Россіи. 1-й пол. Р.	К.	2-й пол. Р.	К.
АФРИКА.								
Алжиръ и Тунисъ	—	18	—	18	—	74	1	13
Дурбанъ	3	88	3	98	4	27	4	66
Египетъ: въ г. Александрію	—	71	—	81	1	10	1	50
въ г. Каиръ и гг. къ сѣв. (1-я пол.)	—	59	—	46	—	98	1	40
въ гг. къ югу отъ Каира до Wadi-Halfa (2-я пол.)	—	67	—	54	1	7	1	49
въ гг. къ югу отъ Wadi-Halfa (3-я полоса).	—	76	—	63	1	16	1	78
Занзибаръ	3	37	3	47	3	76	4	16
Зеленаго мыса острова: С.-Винцентъ	1	37	1	47	1	76	2	15
С.-Тіаго	1	77	1	86	2	15	2	55
Канарскіе острова	—	41	—	41	—	95	1	34
Конакри	2	5	2	5	2	61	3	00
Мадера островъ	—	68	—	79	1	8	1	47
Марокко	—	26	—	26	—	82	1	22
Массова (Massauoah)	1	69	1	79	2	8	2	48
Мозамбикъ Lorenzo-Marques	3	82	3	93	4	22	4	61
Мысъ Доброй Надежды, Наталь	3	95	4	5	4	34	4	73
Перимъ островъ	2	21	2	31	2	60	2	99
Оранжевая респ. и Трансваль	3	95	4	05	4	34	4	73
Сенегалъ	—	70	—	70	1	28	1	67
Триполи	—	54	—	54	—	91	1	30
АВСТРАЛІЯ.								
Портъ Дарвинъ	1	52	1	52	1	87	1	87
Южная и западн. Австралія	1	69	1	69	2	04	2	04
Викторія	1	73	1	73	2	08	2	08
Новый Южный Валисъ	1	76	1	76	2	11	2	16
Квинслендъ	3	96	3	96	4	31	4	31
Тасманія	1	97	1	97	2	32	2	32
Новая Зеландія	4	30	4	30	4	65	4	65
Новая Каледонія	4	38	4	19	4	63	4	63
АМЕРИКА. (чрезъ Валенцію, Брестъ и Гавръ).								
а) Съверо-Американск. Соединенные Штаты и Канада:								
Вермонтъ, Капъ-Бретонъ, Квебекъ, Коннектикутъ, Мэнъ, Массачузетъ, Нью-Гемпширъ, Нью-Іоркъ (City), Нью-Брунсвикъ, Новая Шотландія, Онтаріо, Принца Эдуарда о-въ, Родъ-Эйлендъ, С.-Пьеръ Микелонъ	—	69	—	80	1	9	1	48
Делаваръ, Колумбія Дистриктъ, Мэрилэндъ, Нью-Джерсей, Нью-Іоркъ (проч. станц.), Пенсильванія	—	76	—	87	1	16	1	55
Алабама, обѣ Виргиніи, Висконсинъ, Георгія, Иллинойсъ, Индіана, сѣв. и южн. Каролина, Кентуки, Луизіана (New-Orleans), Миннезота, Миссисипи, Миссури, Мичиганъ, Огіо, Тенеси и Флорида (Пензакола)	—	80	—	90	1	19	1	58
Арканзасъ, Віомингъ, Дакота, Индійская территорія, Іова, Канзасъ, Колорадо, Монтана, Небраска, Новая Мексика, Техасъ, Флорида (пр. ст.).	—	88	—	99	1	28	1	67
Арицона, территорія Вашингтонъ, Идаго, Калифорнія, Манитоба, Невада, Орегонъ, Ута.	—	92	1	2	1	31	1	71
Флорида: г. Кей-Вестъ	—	99	1	9	1	38	1	78
Ванкуверъ о-въ, Колумбія Британская, Сѣв.-вост. территорія.	—	80	—	90	1	20	1	58
Бермудскіе острова	2	—	2	11	2	40	1	79
б) Мексика.								
Матаморасъ	1	2	1	13	1	42	1	81
Веракрупъ, Тампико и Мексика (главн. гор.)	1	36	1	46	1	75	2	14
Прочіе города	1	43	1	53	1	82	2	21
в) Вестъ-Индія.								
Антигуа	4	56	4	66	4	96	5	34
Барбадъ	7	4	7	15	7	44	7	83
Гваделупъ	4	19	4	29	4	59	4	97
Гранада	4	60	4	70	5	—	5	38
Доминикъ	3	98	4	8	4	38	2	76
Куба: а) Гавана	5	47	5	57	5	86	6	26
б) Сантьяго	4	56	4	66	4	95	5	35
в) Ціенфуэгосъ.	5	10	5	21	5	50	5	89
г) Прочія станціи	5	66	5	77	6	6	6	45
Мартиникъ	5	03	5	14	5	43	5	82
Порто-Рико	5	80	5	91	6	20	6	59
С.-Доминго (Гаити)	6	38	6	48	6	77	7	17
С.-Кроа	5	94	6	4	6	34	6	73
С.-Китсъ	6	17	6	27	6	56	6	96
С.-Луси	4	26	4	36	4	66	5	4
С.-Томасъ	4	23	4	33	4	62	5	01
С.-Винцентъ	4	63	4	73	5	3	5	41
Тринитэ	5	70	5	80	6	65	6	48
Ямайка	2	81	2	91	3	69	3	30
г) Центральная Америка.								
Гватемала	1	06	1	70	1	99	2	39
Коста-Рика	2	8	2	18	2	47	2	87
Никарагуа:								
С.-Жуанъ-дель-Зуръ	1	97	2	7	2	36	2	76
Прочія станціи	2	8	2	18	2	47	2	87
Панама	2	44	2	55	2	84	3	23
С.-Сальвадоръ:								
Либертадъ	1	80	1	90	2	19	2	59
Прочія станціи	1	90	2	—	2	29	2	69
д) Южная Америка.								
Аргентинская республика	2	67	2	77	3	6	3	46
Боливія	3	32	3	42	3	71	4	11
Бразилія	2	88	2	98	3	27	3	67
Венецуэла	5	4	5	14	5	44	5	82
Гвіана британская	6	41	6	52	6	81	7	20
Каеннъ (Гвіана франц.)	4	93	5	3	5	32	5	72
Колумбія:								
Буэнавентура	2	67	2	77	3	6	3	46
Прочія станціи	2	77	2	88	3	17	3	56
Парагвай	2	67	2	77	3	6	3	46
Парамарибо (Гвіана нидерл.)	5	80	5	91	6	20	6	59
Уругвай	2	67	2	77	3	6	3	46
Эквадоръ	3	86	3	96	4	25	4	65
Чили	4	01	4	12	4	41	4	80
Перу	3	82	3	93	4	22	4	61

МЕДИЦИНСКІЙ ОТДѢЛЪ.

Домашнія мѣры, принимаемыя при различныхъ заболѣваніяхъ.

При составленіи настоящей статьи мы останавливались лишь на такихъ болѣзняхъ, леченіе котор. доступно домашн. средствамъ и діагнозъ котор. крайне простъ и общедоступенъ. Поэтому, если мы и помѣстили описанія нѣкоторыхъ изъ инфекціонныхъ болѣзней, то исключит. съ цѣлью указанія на ихъ серьезность, причемъ для удобства отысканія описанія отдѣльн. болѣзней онѣ расположены въ азбучн. порядкѣ.

Анемія, см. **малокровіе**.

Апоплексія, см. **ударъ**.

Безсонница бываетъ слѣдствіемъ какой нибудь болѣзни или ненормальн. образа жизни. Полезны передъ сномъ прогулки, а также пріемы на ночь отъ 12—15 кап. горькоминд. воды или 20 — 30 кап. раствора хлорист. или сѣрнокисл. хинина.

Біеніе сердца. Причины: малокровіе, нервн. раздражительность, злоупотребленіе возбуждающ. напитками и проч. *Леченіе* состоитъ въ удаленіи стѣсняющей одежды, прикладываніи холодн. компрессовъ, употребленіи лавровишнев. воды (по 15 кап. черезъ часъ) и при част. приступахъ — раствора 1 грана хлорист. морфина въ 5 драхм. спиртной настойки наперстянки (по 8 кап. раза 3—4 въ день).

Боль живота. Если боль происходитъ отъ вѣтровъ, то слѣдуетъ поставить клистиръ изъ тепловатой воды—одной или съ прибавлен. мыла и масла, пить горячій настой перечн. мяты или тмина и растир. животъ камфарн. спиртомъ. При боли живота отъ трудно переваримой пищи (напр. у дѣтей отъ незрѣл. плодовъ) часто появляется поносъ. Пьютъ чай перечной мяты или тминный, кладутъ на животъ тепл. припарки; взрослымъ хорошо принять 5—10 коп. настойки опія.

Бородавки легко уничтожаются сокомъ чистотѣла (Chelidoneum majus), сосны и одуванчика (Leontodon Taraxacum), а также нашатырнымъ спиртомъ, но еще дѣйствительнѣе прижиганіе ляписомъ.

Вередъ или чирей (Furunculus) развивается большею частью у золотушн. лицъ. *Леченіе*: прикладываніе льда и абсолютн. чистота; большой чирей можно разрѣзать, выпустить гной и тщательно промыть рану слаб. ($^1/_{2000}$) растворомъ сулемы.

Веснушки уничтожаются слѣд. средствами: 1) лимонн. сокомъ, 2) растворомъ буры въ смѣси воды со спиртомъ (2 зол. буры и по $^1/_2$ стакана воды и спирта) и 3) растворомъ нашатыря въ водѣ (2 зол. на стак. воды).

Водобоязнь, см. **собачье бѣшенство**.

Воспаленіе соединительн. оболочки глаза обусловливаетъ красноту вѣкъ, а иногда и внутренн. угла глазнаго яблока. Избѣгать свѣта, табака, крѣпкихъ напитковъ, дѣлать примочку изъ свинцовой воды.

Вшивость происходитъ отъ нечистоплотности, золотухи головы, а также при изнуреніи и худосочности всего тѣла. *Леченіе*: частое посѣщеніе бани и перемѣна бѣлья. Снаружи для истребленія вшей полезны: дегтярное и зеленое мыла, лавандовое масло, настой табака; еще радикальнѣе втирать щеткой смѣсь нефти съ перувіанскимъ бальзамомъ (о вшахъ на дѣтородныхъ частяхъ см. **площицы**).

Глисты, живущіе въ кишечномъ каналѣ, вводятся въ него съ пищей и питьемъ въ видѣ яицъ и личинокъ. Наичаще попадаютъ глисты изъ финознаго мяса. Явленія отъ присутствія глистовъ весьма различны. Лечиться отваромъ *кожицы гранатоваго корня* (6 унцій кожицы на 2 ф. воды, которую варить 35—40 часовъ) или принимать *цытварное сѣмя* (ввидѣ конфектъ, драже); хорошо также, кто можетъ, принять 5—20 капель чистаго французскаго скипидара съ касторов. масломъ. Принимать послѣднее средство передъ сномъ, первыя натощакъ. Хорошее средство также *порош. изъ корня папоротника.* Пріемъ отъ $^1/_2$ — 1 драхмы натощакъ.

Гнилая жаба, см. **дифтеритъ**.

Головная боль бываетъ отъ различн. причинъ. 1) *При приливахъ крови къ головѣ* (краснота лица, шумъ въ ушахъ, потемнѣніе зрѣнія и головокруженіе) слѣдуетъ накладывать на голову холодн. компрессы, ставить клистиры съ мыломъ, деревянн. масломъ и уксусомъ, класть горчичникъ на затылокъ и спину. Подверженный приливамъ крови долженъ ѣсть менѣе питательн. пищу и понемногу, отказаться отъ крѣпк. напитковъ, пить много воды (можно съ примѣсью легк. вина), ежедн. ходить не менѣе 2 час. и заботиться, чтобы ежедн. были испражненія на низъ. 2) *При недостаткѣ крови* въ мозгу, напр., у малокровн., блѣднонемочн. (лицо и губы блѣдны и также могутъ быть шумъ въ ушахъ и потемнѣніе зрѣнія), необходимо лечь въ совсѣмъ тихую комнату, употреблять питательную пищу, пить вино и пиво и ежедн. гулять не утомляясь на открыт. воздухѣ, принимать 3 раза въ день 10—30 капель желѣзн. настойки. 3) *Нервная головная боль* отъ напряженія ума продолжит. работой и душевнаго волненія: необходимъ совершенный покой при лежач. положеніи съ нѣск. приподнятою головою. Надо класть холодн. компрессы на голову. Иногда полезно принять 5—10 кап. настойки опія. 4) *Ревматическая головная боль* происходитъ въ мягк. частяхъ, покрывающихъ голову, и встрѣчается вообще рѣдко. Должно обертывать голову тепл. платками или ватою; можно ставить шпанскую мушку за уши и ходить въ жаркую баню. 5) *Боль половины головы*, см. **мигрень**.

Гонорея, см. **перелой**.

Горячка, см. **тифъ**

Горячка родильная, см. **родильная горячка**.

Дифтеритъ или гнилая жаба обыкновенно начинается замѣтн. жаромъ, тяжестью и болью головы, общею слабостью, у дѣтей нерѣдко рвотой и сонливостью. На припухшихъ миндалевидн. железкахъ появляется бѣловатосѣр. или бѣловатожелт. налетъ, а затѣмъ желтоват. или сѣробѣловат. пленки, иногда отдѣляющіяся кусками. При появленіи налета больному становится легче, но опасность не устранена. Заболѣвшихъ уединять отъ здоровыхъ. Горло полоскать растворомъ борной кислоты. Недавно найдено очень надежное средство противъ дифтерита, именно леченіе его кровяною сывороткою животныхъ, которымъ болѣзнь была привита искусственно.

Задушеніе, см. **обмираніе**.

Замерзаніе. Замерзшаго помѣстить въ холодн. комнату, но не въ теплую, и не отогрѣвать, причемъ при переноскѣ не сгибать тѣла замерзш. и не сжимать его мягк. частей (уши, носъ); тѣло покрыть одѣяломъ или чѣмъ другимъ, оставивъ лицо открытымъ, раздѣть донага и обложить снѣгомъ или обернуть простынею, намоченною въ самой холодн. водѣ, потомъ осторожно растирать тѣло снѣгомъ или холодн. водой. Когда тѣло начнетъ оттаивать, а члены потеряютъ окоченѣлость, возбуждаютъ дыханіе (см. обмираніе). Больнаго, начавшаго дышать и согрѣвшагося, обтираютъ сухимъ полотенцемъ, кладутъ въ постель, поятъ водою съ виномъ или водкой (столов. ложку на стаканъ) или тепловат. чаемъ.

Запахъ изо рта, происходящій отъ нечистаго содержанія полости рта и гніенія зубовъ, устраняется полосканіемъ рта нѣск. разъ въ день холодн. водою, чистою или съ примѣсью спирта или одеколона. Если эти мѣры не помогаютъ, то слѣдуетъ полоскать ротъ растворомъ 1 скруп. салицил. кислоты на бутылку воды. Кромѣ того необходимо раза 2 въ день чистить зубы щеткой и порошкомъ.

Запоръ. 1) *У взрослыхъ* состоитъ въ томъ, что испражненіе на низъ происходитъ рѣдко (не ежедн.) или очень трудно. Самое лучш. и прост. средство противъ запора клистиры изъ тепловат. воды, а при недѣйствительности съ мыломъ и 2-мя чайн. ложками поваренной соли или 2—4 ложк. деревянн. масла. Часто запоръ проходитъ отъ измѣненія образа жизни, ежедневн. прогулокъ на открыт. воздухѣ, обильн. питья воды, особенно натощакъ, употребленія въ больш. колич. коровьяго масла. Легкими слабительными служатъ: чайн. ложка жженой магнезіи, столов. ложка касторов. масла, кусокъ ревеня велич. въ горошину, горьк. воды Гуніади ($^1/_2$ или 1 стак.). 2) *При запорѣ у маленькихъ дѣтей* лучше всего употреблять клистиры или $^1/_2$ чайн. ложки жженной магнезіи въ чашкѣ молока, причемъ чѣмъ дѣти моложе, тѣмъ осторожнѣе слѣдуетъ давать внутрь слабительныя.

Зубная боль. Кромѣ многихъ общеизвѣстн. средствъ хорошо помогаетъ

прикладываніе къ болящ. зубу на ватѣ: 1) распайлевой воды (1/2 унц. повар. соли, 1 1/2 ф. холодн. воды, 1 1/2 унц. нашатырн. спирта и 1 драхма камфарн. спирта), 2) эйкалиптоваго масла (не болѣе 2—3 капель), 3) хлороформа и 4) опія (настойка). Изъ натираній особенн. вниманія заслуживаетъ мазь изъ 5—10 гранъ *вератрина*, 1 драхмы хлороформа и 1/2 унц. жира (на каждое втираніе употреблять мази не болѣе, какъ величин. въ горошину). Ротъ необходимо тщательно полоскать теплой водой.

Изжога. Происходитъ отъ избытка кислотъ въ желудкѣ. Принимать по 20—50 кап. *полынной настойки* (1 драхма полыни на 6 драхмъ спирта настаивать 8 дней) или 15—30 кап. *мятной настойки* (1/2 драхмы листьевъ перечной мяты, 1 1/2 унц. спирта настаивать 5 дней, затѣмъ прибавить 1 драхму мятнаго масла). Небольшое количество соды (1/4—1/2 чайн. ложки) мгновенно унимаетъ изжогу.

Кашель. При легк. кашлѣ пьютъ обыкнов. карпатскій грудной чай, при болѣе тяжел. принимаютъ 2—3 раза въ день отъ 5 — 15 кап. винной настойки рвотн. корня (ипекакуаны); при болѣзненн. же кашлѣ, особенно если онъ безпокоитъ по ночамъ, употребляютъ внутрь дн. и вечер. 5 или 6 кап. настойки опія (дѣтямъ не слѣдуетъ). Дѣтямъ даютъ ипекакуанн. или антимоніальн. вина только по 2 — 5 кап., причемъ появленіе рвоты указываетъ на слишк. больш. пріемъ этихъ лекарствъ.

Коклюшъ. Заразит. болѣзнь, по преимущ. дѣтская, выражается повторяющимися подрядъ приступами особенн. судорожн. кашля съ громк. свистящ. шумомъ (затяжкой). Коклюшъ неосложненный можно оставить совсѣмъ безъ леченія, оберегая дѣтей отъ сырости, холода и сквозн. вѣтра. Изъ множества средствъ для уменьшенія мучительн. кашля заслуживаетъ предпочтенія бромист. калій: дѣтямъ 1—3 лѣтъ — отъ 1/4—1/2 грана на пріемъ, болѣе взрослымъ—отъ 1—2 гран., 3—4 раза въ день въ водѣ. Въ хорош. погоду, особ. лѣтомъ, дѣтей слѣдуетъ держать какъ можно долѣе въ воздухѣ.

Корь — болѣзнь заразительная; предвѣстники ея: кашель, насморкъ, чиханіе, легк. краснота глазъ и чувствительность ихъ къ свѣту. Коревая сыпь показывается на 4—5 день сперва на лицѣ, особ. на подбородкѣ, щекахъ, лбѣ и вискахъ. Является лихорадка, голосъ нерѣдко дѣлается грубымъ и сиплымъ, иногда присоединяются краснота, боль горла и разстройство желудка. Высыпаніе продолжаетси 2—4 дня, и затѣмъ сыпь начинаетъ пропадать. При очень сильн. кашлѣ хорошо давать взрослымъ Доверовъ порошокъ (вечер. отъ 3—5 гранъ), а дѣтямъ—отъ 1/2—2 кап. раствора морфія. Корь большею частью имѣетъ доброкачественн. характеръ и не требуетъ леченія.

Краснуха обнаруживается ввидѣ разсѣянн. по тѣлу кругл. или овальн. красн. пятенъ величиною въ булавочн. головку и болѣе, то рѣзко ограниченныхъ, то слегка расплывающихся, немного приподнятыхъ и потому напоминающихъ корь. Являясь и на остальн. частяхъ тѣла, эта сыпь постоянно бываетъ на лицѣ, лбѣ, щекахъ и ок. рта (отличіе отъ скарлатины), не очень густа и всегда блѣднорозовая, а не яркокрасная (скарлатинная) и проходитъ безъ всяк. леченія.

Кровавый поносъ или дизентерія происходитъ отъ заразы и отличается отъ друг. заразн. болѣзней тѣмъ, что зараженіе этимъ ядомъ вызываетъ болѣзненныя измѣненія только въ кишечн. каналѣ; начинается иногда простымъ поносомъ въ теч. 3 — 7 дней, причемъ въ заднемъ проходѣ ощущается жгучая боль. Долго сидятъ на суднѣ, сильно жилятся, безъ облегченія встаютъ и черезъ нѣск. минутъ чувствуютъ опять позывъ; повторяется 10—20—50 разъ въ сутки. Вскорѣ присоединяется лихорадка, ослабленіе пульса, потеря аппетита, сухость языка и сильный упадокъ силъ. Испражненія заразительны, почему сосуды для нихъ надо держать возможно чище и наливать въ нихъ растворъ карболов. кислоты. Больному даютъ крѣпкій супъ, уху, молоко, овсянку или жидкій кисель, но не плотную пищу; водка запрещается. *Леченіе*: дать одну или 1 1/2 столов. ложки касторов. масла или столов. ложку ревенной настойки, послѣ чего полезно пить миндальн. молоко, приготовленное на мятн. водѣ, по столов. ложкѣ кажд. часъ, раза 2—3 въ день противохолерныя капли или по 6—8 кап. опійной настойки взрослымъ (но не дѣтямъ) и раза по 2 въ день ставить клистиры изъ 2—3 столов. ложекъ жидк. раствора картофельной муки или отвара льнян. сѣмени; при боляхъ въ животѣ класть на него горячія припарки, причемъ крахмальные клистиры можно замѣнить растворомъ таннина или отваромъ дубов. корки.

Кровотеченіе при регулахъ бываетъ иногда до того непомѣрно, что вызываетъ ощущеніе слабости. Тогда необходимо лежать, причемъ хорошо поднять крестецъ пододвинутою подушкою. Не употреблять горяч. и разгорячающихъ напитковъ (пиво, вино, кофе, чай, шоколадъ), а пить только воду и молоко. При недостаточности этихъ мѣръ принять внутрь Галлеровы капли, по 20 кап. на пріемъ, съ водою и дѣлать вспрыскиванія изъ холодн. воднаго раствора квасцовъ или таннина (столов. ложку квасцовъ или 1—2 чайн. ложки таннина на 3 стак. воды).

Кровотеченіе изъ ранъ. При мелк. поверхностн. порѣзахъ кровотеченіе останавливается отъ налож. кусочка протечн. или газетн. бумаги, но бол. значит. раны прикрываютъ чѣмъ-нибудь непроницаемымъ — пробкою, кускомъ сырой говядины и т. п. — сверхъ обвязываютъ туго полосою какой нибудь матеріи или бинтомъ. Хорошимъ кровоостанавлив. средствомъ является присыпка *пенгаваръ-джамби* (см. раны). Раненую часть помѣщаютъ повыше, и если она болитъ, то накладываютъ на нее сверхъ повязки ледъ, снѣгъ или холодн. воду. При разрывѣ большихъ венъ, напр., расширеніи ихъ на ногахъ, кровь иногда струится фонтаномъ и тогда слѣдуетъ жилу сильно надавливать, дѣлать холодн. примочки и возможно скор. обратиться къ медиц. помощи. Истеченіе струи алой крови непрерывно или толчками указываетъ на поврежденіе артеріи, которую слѣдуетъ скрутить или перевязать.

Крупъ свойственъ дѣтямъ 2—7 лѣтъ и обыкновенно начинается жаромъ, рвотою, кашлемъ, охриплостью и затрудненіемъ дыханія. Характерны приступы своеобразнаго кашля, отличающагося сиплостью, беззвучіемъ и жесткостью, какъ будто у больнаго горло пересохло или перетянуто. Иногда больные отхаркиваютъ куски и трубки перепонокъ, послѣ чего дыханіе облегчается, но это еще не начало выздоровленія. Если припадки кашля стали легче часовъ черезъ 12—18, то это можно считать хорошимъ признакомъ. Послѣ выздоровленія долго остается сиплый голосъ. Леченіе крупа домашними средствами ненадежно. Больному должно давать крѣпкій бульонъ, теплое молоко, чистое или съ небольшимъ количествомъ кофе, яица въ смятку, а при упадкѣ силъ виноградное вино, коньякъ или ромъ (по чайной ложкѣ съ чаемъ или водою).

Лихорадки большею частью сопровождаютъ другія болѣзни, противъ нихъ самое лучшее средство *сѣрнокислый или хлористый хининъ*: взрослымъ отъ 10—20 гранъ, дѣтямъ 5—3—2 грана на пріемъ.

Малокровіе, анемія. Если малокровіе развилось отъ потери крови, то слѣдуетъ лежать въ горизонтальномъ положеніи, пить легкое вино и ѣсть укрѣпляющую пищу. Для предупрежденія ослабленія сердца принимать кофе и нюхать эфиры. Особенно полезна камфора въ растворѣ уксуснаго эѳира (10 гранъ камфоры въ $2^1/_2$ драхмы уксусн. эѳира), по 10—15 кап. чрезъ $^1/_2$ часа.

Мигрень состоитъ въ жестокой боли половины головы, длящейся обыкновенно одинъ день, нерѣдко въ опредѣленное время или вслѣдствіе одинаков. причинъ (душевн. напряженія, досады и т. п.), причемъ бываетъ общее недомоганіе, отсутствіе аппетита, тошнота и рвота. *Леченіе*: спокойное лежаніе въ совершенно тихой комнатѣ съ приподнят. головою, ѣсть и пить слѣдуетъ только при чувствѣ желанія извѣстной пищи или питья, на голову прикладывать холодные компрессы. Инымъ помогаетъ крѣпкій черный кофе. Принимать отъ 2—6 гран. (въ порошкахъ) *лимонно-кислаго кофеина* или же 8—10 кап. настойки опія, 1—2 раза въ сутки.

Мозоли. 1) *мокрыя* мозоли лечатся прикладываніемъ ваты съ льнянымъ и деревяннымъ маслами, 2) *сухія*—прикладываніемъ сырой говядины, яблочнаго пластыря Василевскаго, а также прижиганіемъ *ляписомъ* и проч.

Насморкъ. Намазать на ночь носъ и подошвы саломъ и еще лучше кокосовымъ масломъ. Нюхать нашатырный спиртъ, вдыхать теплые пары.

Ногтоѣда состоитъ въ воспаленіи мягк. частей на ногтев. суставѣ, сопровождаемомъ краснотой, жаромъ и болью, а въ послѣдствіи отпаденіемъ ногтя. Сначала слѣдуетъ прикладывать жеванн. грецк. орѣхъ, сырой тертый картофель но если эти мѣры не помогаютъ — способствовать нарыванію пластырями, а по появленіи зыбленія сдѣлать разрѣзъ, выпустить гной и прикладывать на тряпочкѣ спускъ и масло.

Обмираніе или мнимая смерть, проявляется остановкою дыханія, прекраще-

ніемъ біенія сердца, отсутствіемъ сознанія и охлажденіемъ. Слѣдуетъ доставить больному чистый воздухъ, растегнуть платье, развязать всѣ завязки и шнуровки, раскрыть шею и грудь и растирать кожу сукномъ, фланелью или мягкою щеткою съ уксусомъ или водою отъ конечностей къ серединѣ туловища не очень крѣпко. Обморокъ зависитъ отъ недостатка крови въ мозгѣ и легко отличается отъ безчувственности вслѣдствіе полнокровія въ головѣ, при которомъ лицо не блѣдно, какъ при обморокѣ, а красно или багрово, а потому, для снабженія мозга кровью, слѣдуетъ приподнимать ноги и руки, отчего обмершіе часто оживаютъ. При неуспѣшности этихъ мѣръ производятъ искусственное дыханіе, для чего сдавливаютъ грудь ладонями, наложенными по ея сторонамъ на ребра, и затѣмъ вдругъ прекращаютъ давленіе, повторяя этотъ пріемъ примѣрно черезъ кажд. 3 секунды. Искусств. дыханіе увѣнчивается успѣхомъ иногда лишь послѣ продолжительн. его поддерживанія.

Ожоги. Ожоги бываютъ 3-хъ степеней: 1) поверхностное воспаленіе съ краснотою и опухолью, 2) кожа образуетъ пузыри съ желтоватою жидкостью и 3) полное разрушеніе ткани (обугливаніе). При одной краснотѣ кожи прикладываютъ свинц. примочку, сѣрое мыло, холодн. компрессы (воду, тертый картофель, землю и т. п.). По прекращеніи боли могущіе быть пузыри прокалываютъ, чтобы выпустить изъ нихъ жидкость, и потомъ накладываютъ тряпку съ известковою мазью (дерев. или прован. масло встряхиваютъ съ равнымъ количествомъ известк. воды, причемъ образуется мазь). При ожогахъ 3-й степ. необходимо предохранять рану отъ дѣйствія воздуха, а потому ее поливаютъ растительнымъ масломъ (прованск., лампадн., косторовымъ), намазываютъ жиромъ, (коровьимъ масломъ, гусинымъ жиромъ), посыпаютъ мукой, крахмаломъ, толченымъ углемъ, содой и затѣмъ прикрываютъ ватой. Понятно, что изъ упомянутыхъ средствъ берется то, что именно находится въ данный моментъ подъ руками, при этомъ однако не слѣдуетъ перебѣгать отъ одного средства къ другому и не примѣнять нѣсколько средствъ одновременно. При обширн. ожогахъ нерѣдко не переносятъ холодн. компрессовъ. Тогда обожженн. часть или даже все тѣло держать въ теплой водѣ. При заживленіи смежн. обоженн. поверхностей (напр. смежн. пальцевъ) слѣдуетъ предупредить сращеніе прокладкою корпіи, ваты или тряпокъ.

Оспа (заразительна) обыкновен. начинается сильнымъ ознобомъ, у дѣтей со рвотой, послѣ чего наступаетъ сильный жаръ, черезъ нѣсколько часовъ уже въ 40, 41, и даже 42° Р.; пульсъ ускоряется до 120—140 уд. въ минуту, и зараженный представляетъ уже тогда видъ тяжело больного. На 2-й — 3-й день обнаруживается боль горла съ краснотой и припухлостью миндалевидн. железъ, мягкаго нёба; иногда насморкъ, кровотеч. изъ носа и боль въ глазахъ, какъ при кори. Сыпь показывается обыкнов. на лицѣ и волосистой части головы, потомъ на спинѣ и груди и рукахъ, затѣмъ на животѣ и позже всего на ногахъ. До 7-го или 8-го дня пузырьки закругливаются и доходятъ до величины крупн. горошины, наливаются желтов. жидкостью, углубляясь на верхушкѣ, послѣ чего содержимое прыщей походитъ на гной. Даже въ неособенно тяжел. случаяхъ до полн. выздоровл. оспа длится не менѣе 5 — 6 нед. Пить даютъ свѣжую воду, клюквен. морсъ, воду съ лимономъ, сельтерск. или содовую воду, а также молоко. Для поддержанія силъ по временамъ надо давать овсянку, уху изъ свѣжей рыбы, жидкую манную кашу, жидкій кисель. При сильн. жарѣ и головн. боли на голову класть холодн. компрессы или пузырь съ мелкими кусками льда. При сильн. пораженіи оспою рта и зѣва полоскать часто ротъ настоемъ раствора полуторно-хлорист. желѣза (12 кап. на стаканъ воды). При очень сильномъ жарѣ въ нач. болѣзни и въ періодѣ нагноенія прыщей можно давать внутрь сѣрно-кислый хининъ (по 5 гран. 2 раза въ день) или хлорныя капли по 8 кап. въ рюмкѣ воды ежечасно.

Отмороженія и ознобленія. *Леченіе*: оттираніе снѣгомъ, холодн. примочки и потомъ обвертываніе полосками липкаго пластыря; образовавшіяся струпья — немедленно прижигать ляписомъ. Если страданіе переходитъ въ длительное — прикладывать сырой гусиный жиръ, держать членъ въ горяч. отварѣ картоф. въ шелухѣ.

Отравленіе. Спасеніе жизни обыкнов. возможно только при немедл. помощи. При разнообразіи ядовит. веществъ невозможно вкратцѣ изложить признаки

отравленія; выборъ же дѣйствительн. мѣръ можетъ опираться только на вѣрн. распознованіи.

Прежде всего должно попытаться удалить ядъ рвотою (но не при сильн. воспал. желудка, напр., отъ кислоть); ее вызывають щекотаніемъ зѣва пальцемъ и рвотн. веществами. Рвота облегчается обильн. слизистымъ питьемъ (пшеничн. или рисов. крахмалъ, картоф. мука, — размѣшанные въ тепловат. водѣ). При отравленіи *ѣдкими ядами* (кислотами) лучше всего слѣдуетъ прямо *ослаблять дѣйствіе яда*, для чего общ. средствомъ можетъ служить бѣлковая вода (въ бутылку спускаютъ бѣлокъ 2-хъ яицъ и сбиваютъ ихъ вмѣстѣ съ водою), которая никогда не вредитъ. *Кислоты* (сѣрн., солян., уксусн., азотн. или крѣпкая водка царская водка): давать, какъ противоядіе, нашатырн. спиртъ (сильно, разъ въ 10 развед.), растворъ соды или поташа, мыльн. воду, магнезію, мѣлъ или извест. воду, все съ больш. количеств. бѣлковой воды. *Ѣдкія щелочи* (кали, натръ, поташъ, сода, нашатырн. спиртъ) притупляются уксусомъ, лимонн. сокомъ, винокамен. кислотою, кремортартаромъ. *Мышьякъ*. При отравленіи мышьякомъ надо произвести рвоту смѣсью молока съ бѣлкомъ, и давать гидратъ окиси желѣза (во всякое время готовъ въ аптекѣ) по нѣск. столов. ложекъ кажд. 5 минутъ. *Фосфоръ* обусловливаетъ свѣченіе въ темнотѣ рвотныхъ изверженій. Противоядія: рвотное изъ сѣрнокисл. цинка (20 гран. на пріемъ), затѣмъ смѣсь 1 ч. жженой магнезіи и 6 ч. хлорн. воды. Не давать масла и молока. *Свинцовыя соли* (свинцовый сахаръ) становятся безвредн. отъ сѣрнокисл. соли (глауберовой или англійск.), а также поваренной, которыя пьютъ растворенными въ водѣ. *Ртутныя соли* (сулема) обезвреживаются яичн. бѣлкомъ, жженою магнезіею съ 6-ю част. воды. *Алкалоиды* (растительные яды, опій, морфій, белладонна, бѣлена, дурманъ, челибуха, стрихнинъ, наперсточная трава, грибы): дать сперва рвотное (20 гран. сѣрнокисл. цинка на полстакана воды, по ложкѣ кажд. 5 мин.), потомъ по нѣск. капель хлорн. воды съ водою; кромѣ того (только не противъ наперсточной травы) отваръ дубовой коры или черн. крѣпкій кофе. При отравленіи грибами какъ рвотное употреблять таннинъ (2 чайн. ложки на 1 стак. воды) 10 — 12 кап. нѣск. разъ, касторовое масло, крѣпкіе кофе и чай; на голову ледъ избѣгать уксуса. *Синильная кислота* и ея препараты (ціанистый калій, горькоминдальная вода и масло): обильн. холодн. обливанія, а внутрь растворъ 1 ч. хлорн. извести въ 48 ч. воды съ нѣсколь. каплями солян. кислоты. *Алкоголь, эѳиръ, хлороформъ*: рвотное изъ 20 гранъ ипекакуаны, холодн. обливаніе головы и тѣла, свѣжій воздухъ, содовые порошки, раздражающія натиранія тѣла.

Парша или шолуди — болѣзнь корней волосъ головы, очень заразительная; причина — микроскопичес. грибки. *Леченіе*: удаливъ струпья и вымывъ голову дѣлать втираніе мази изъ сѣрн. цвѣта (1 скруп.), сулемы (1 скр.) и жира (1 унц.). Лучше выдергивать больн. волоски.

Перевязка пуповины. Черезъ нѣсколько минутъ послѣ родовъ младенца надобно отдѣлить отъ матери перевязкою пуповины. Пальца 3 отъ пупка новорожденн. пуповину крѣпко обвязываютъ тесемкою двойн. узломъ. На разстояніи 2—3 пальцевъ отъ перваго узла въ сторонѣ родильницы дѣлаютъ другую такую же перевязку и потомъ перерѣзываютъ пуповину въ промежуткѣ между обѣими перевязками.

Переломъ кости обнаруживается болью, опухолью, жаромъ и краснотой на мѣстѣ перелома. До наложенія повязки сломанный членъ кладутъ на плотно набитую подушку въ прямомъ положеніи, заботясь, чтобы не сползла ни подушка, ни конечность. Необходима немедленная помощь врача.

Перелой или трипперъ. Болѣзнь заключается въ воспаленіи слизистой оболочки мочеиспускат. канала и нерѣдко распространяется на мочевой пузырь; у женщинъ при распространеніи перелоя на влагалище и матку являются *бѣли*. Болѣзнь наичаще передается при соитіи, послѣ чего на слѣд. день, рѣже послѣ нѣск. недѣль, появляется зудъ въ мочев. каналѣ и отдѣленіе мутн. гнойн. зеленоватой слизи; отдѣленіе мочи производитъ боль; иногда язляется лихорадка. Черезъ 2—3 нед. гнойн. жидкость принимаетъ желтый цвѣтъ и по прошествіи 4—6 нед., конечно, въ благопріятныхъ случаяхъ, болѣзнь исчезаетъ. Больной долженъ оставаться въ покоѣ, пить воду съ лимономъ, галлеровымъ эликсиромъ (10 кап. на стаканъ воды), миндальное молоко и проч. Не пить чая, кофе и возбуд. напитковъ. Когда воспаленіе смягчится, дѣлать въ теч. недѣли по 3

раза въ день впрыскиванія (стараться не вкачивать воздуха) раствора: 2 гран. сѣрнокисл. цинка и 10 гран. свинцоваго сахара въ унц. воды. Внутрь полезно принимать 3 раза въ день 20 — 30 кап. *копайскаго бальзама.*

Площицы или вши на дѣторолныхъ частяхъ, подобно головнымъ или платянымъ, переходятъ съ человѣка на человѣка; ихъ появленіе обусловливается нечистоплотностью и худосочіемъ, причемъ онѣ могутъ жить и на волосахъ ногъ, рукъ и даже въ бородѣ и рѣсницахъ. Леченіе: натирать зараженное ими мѣсто сѣрою ртутною мазью или напалитанью (на 1 часть окиси ртути 2 части топленаго свинаго сала) или же смазывать 10% растворомъ сулемы или карболовой кислоты. Причемъ необходимо часто ходить въ баню и обмывать больныя части зеленымъ мыломъ.

Повѣшеніе. Развязать или разрѣзать на шеѣ затянутую петлю, осторожно снять тѣло, растегнуть и развязать всѣ шнурки, пуговки и завязки и положить обмершаго на кровать или на полъ съ поднятыми грудью и головою, послѣ того оживлять. См. **обмираніе.**

Поносъ. У взрослыхъ онъ часто бываетъ отъ погрѣшностей въ діэтѣ, обильн. питья, дѣйствія холода и т. п. и часто сопровождается рѣзью въ животѣ. *Леченіе:* принять касторов. масла и пить чай изъ ромашки, перечной мяты или обыкновенный (безъ молока или сливокъ), черн. кофе, теплое красное вино. Одѣться теплѣе и положить на животъ шерст. набрюшникъ. При рѣзи въ животѣ принимаютъ 5 — 10 кап. настойки опія; дѣтямъ кладутъ на животъ тепл. припарки, даютъ пить чай изъ ромашки. Если поносъ не прекращается, то даютъ въ день 1 или 2 раза 2 — 4 кап. настойки опія. У грудн. младенцевъ поносъ сопровождается частыми испражнен. зеленоватожелт. цвѣта съ бѣл. хлопьями. Поносъ, бывающій вслѣдствіе прорѣзыванія зубовъ, не требуетъ особенн. мѣръ, если не продолжается слишкомъ долго. Противъ поноса перестаютъ давать молоко, замѣняя его слабымъ чаемъ изъ ромашки безъ молока, немного подслащеннымъ, и слизистымъ отваромъ салепа или арорута безъ соли, слегка подслащеннымъ сахаромъ. Ребенокъ безъ молока не проголодается, но скоро избавится отъ поноса. Болѣе продолж. поносъ у грудн. дѣтей требуетъ помощи врача.

Пораженіе молніей не всегда убиваетъ человѣка. Обмершаго раздѣваютъ и кладутъ на спину съ приподнятой головой и грудью; послѣ этого опрыскиваютъ или обливаютъ съ высоты лицо и грудь холодной водой, растираютъ виски, грудь, спину и конечности какимъ нибудь спиртомъ (нюхательный спиртъ) или хрѣномъ, ставятъ клистиръ съ уксусомъ или солью, горчичники на икры и грудь и производятъ искусственное дыханіе (см. **обмираніе**).

Раны. При ранахъ часто очень важно прекращеніе кровотеченія (см. это слово). Порѣзанн. раны съ гладк. краями могутъ зажить безъ нагноенія, для чего сближаютъ ихъ края и препятствуютъ ихъ расхожденію липк. пластыремъ, сверхъ котор. налагаютъ повязку. Черезъ 2 — 3 дня повязку снимаютъ, причемъ, въ случаѣ надобности, ее отмачиваютъ теплою водою. Если склейка краевъ раны не произошла, то появляется гной, и заживленіе происходитъ съ нагноеніемъ. При боли въ ранѣ сверхъ повязки кладутъ холодн. компрессы. *Гноящіяся раны* промываютъ тепловат. водою и кладутъ на нихъ гигроскопич. вату, пропитанную растворомъ сулемы (не больше $^1/_{1000}$ ч.) или карболовой кислоты ($^2/_{100}$) въ водѣ. Промывку раны и возобновленіе повязки приходится дѣлать, смотря по обстоятельствамъ, ежедн. или черезъ нѣск. дней. При отсутствіи лихорадки раненому даютъ крѣпительную пищу (говядину, яйца и молоко) и даже вино, если онъ привыкъ употреблять его.

Простуда есть общее недомоганіе послѣ промоченія и охлажденія тѣла, ногъ и проч. Леченіе заключается въ возбужденіи испарины потогонными напитками: липовый цвѣтъ, бузина, сушеная малина, лимонъ съ кипяткомъ, а также теплыя общія ванны и горячія ножныя ванны. Оставаться въ теплой постели.

Рвота, особенно съ рѣзью въ животѣ, бываетъ при отравленіяхъ (см. ихъ). Гораздо чаще рвота является послѣ употребленія трудно перевариваемой пищи, переполненія желудка, слишкомъ обильн. питья крѣпк. напитковъ, составляя явленіе, облегчающее больнаго. При рвотѣ, причину котор. точнѣе опредѣлить нельзя, можно попытаться ослабить ее чаемъ изъ ромашки или перечной мяты, тепл. припарками на животъ, давая таять кускамъ льда во рту и нѣск. капл

настойки опія. Полезно также принимать по столовой ложкѣ Риверова питья (растворъ 1 драхм. углекисл. калія въ 3 унц. воды и 1 драхмы крист. лимонн. кислоты). *У грудныхъ младенцевъ* часто извергается избытокъ молока. Тогда имъ лучше давать сосать меньше и чаще. Качаніе дѣтей въ люлькахъ и на рукахъ легко возбуждаетъ рвоту. При употребленіи коров. молока для предупрежд. рвоты отъ него должно употреблять его только что выдоенное или же передъ самымъ употребленіемъ всегда сварить или подогрѣть до 65°, тотчасъ же остудить въ водѣ до тепловатости и немедленнодавать пить. При упорной *рвотѣ у беременныхъ* ее устраняютъ, давая таять кускамъ льда во рту или выпивая черезъ нѣск. минутъ по глотку очень холодн. воды. Иногда помогаютъ 5 — 6 кап. настойки опія, содов. вода, холодн. шампанское, черн. кофе.

Ревматизмъ характеризуется ломотой и припуханіемъ сочлененій. Наиболѣе употреб. слѣдующія средства: 1) *салициловый натръ* (1 — 2 драхмы на 5 унц. воды; принимать по столов. ложкѣ черезъ 2 часа), 2) *колхицинъ* (1 гранъ въ растворѣ 2 драхмъ воды и 1 драхма спирта; по 5 — 10 кап. 3 раза въ день), 3) *хининъ* (15 — 20 гранъ 2 — 3 раза въ день). Водолеченіе. Электричество.

Роды. Если нѣтъ возможности имѣть при родахъ свѣдущей бабки, то при появленіи у роженицъ потугъ заботятся прежде всего о выдѣленіи мочи и твед. изверженій. Всего лучше поставить клистиръ. Около роженицы все должно быть спокойно; потомъ кладутъ ее на постель съ чист. бѣльемъ и ждутъ спокойно повтореній потугъ, изліянія яичной жидкости и появленія на свѣтъ младенца (см. **перевязываніе пуповины**). Роженица должна лежать во время потугъ на спинѣ съ ногами, согнут. въ колѣняхъ. При слабости потугъ ихъ можно возбуждать легк. потираніемъ живота рукою, что часто бываетъ нужнымъ при первыхъ родахъ, происходящихъ труднѣе и медленнѣе. Слабыя потуги нерѣдко смѣняются сильными. Противъ рвоты ставятъ горчичникъ подъ ложечкой, даютъ растаивать во рту по времени. кусочкамъ льда, принимать по глотку холодн. воды или даже 8 — 10 кап. настойки опія. Чрезъ ¼ или ½ часа послѣ родовъ обыкновенно выходитъ послѣдъ. Если онъ не появляется, то растираютъ животъ родильницы ладонью сперва слегка, а потомъ постепенно усиливая давленіе, но никогда не должно дергать за пуповину для извлеченія послѣда. Если это не увѣнчается успѣхомъ, то помощь врача необходима.

Сапъ, заразит. болѣзнь, поражающая преимуществ. лошадей и выражающаяся главн. образ. истеченіемъ изъ носа злокачеств. кровянистогнойн. матеріи и образованіемъ язвъ. Распознаваніе сапа у человѣка вначалѣ очень трудно и для врача. Успѣшное леченіе сапа возможно только въ сам. нач. болѣзни выжиганіемъ, какъ при собач. бѣшенствѣ (см. его).

Сердцебіеніе, см. **біеніе сердца**.

Сибирскою язвою болѣе всего поражается рогатый скотъ, лошади, овцы и олени, рѣже свиньи и козы. Человѣкъ заражается сибирск. язвою при непосредственн. соприкосновеніи съ больн. животн., а также всѣми ихъ частями. На зараженномъ мѣстѣ является зудъ, жженіе и небольшое красн. пятнышко съ черн. точкою въ серединѣ. Оно скоро превращается въ прыщикъ съ красноват. или синеват. пузырькомъ на верхушкѣ, который скоро лопается, оставляя синебагров. язвочку, покрывающуюся струпомъ. Кругомъ язвы кожа воспаляется и припухаетъ ободкомъ красн. и фіолетов. цвѣтовъ, часто окруженнымъ еще синеватымъ и блѣдножелтов. кольцами. Чувствительность желвака незначительна и это отличительный признакъ. Во время захваченная сибирск. язва уступаетъ леченію довольно хорошо. Лучше всего прижечь чистой карболов. кислотой (неразбавлен.) или крѣпкой водкой.

Сиплость или хриплость представляетъ самый обыкновенный припадокъ болѣзни зѣва, носа, гортани и легкихъ. Простудная сиплость устраняется теплыми припарками изъ сѣнной трухи, которую послѣ завариванія выжимаютъ и прикладываютъ въ тряпочкѣ, или же ношеніемъ на шеѣ шерстянаго чулка, намазаннаго сѣрымъ мыломъ съ сухой горчицей. Полезенъ также гоголь-моголь. Полосканіе горла и рта соленою водою (1 — 2 чайн. ложки на стаканъ воды).

Скарлатина (заразительна) обнаруживается припадками тяжелой острой болѣзни, жаромъ, которому часто предшествуютъ ознобъ и рвота; потомъ слѣдуютъ усталость и тяжесть всѣхъ членовъ, головная боль, оглушеніе и сонливость. Многія дѣти жалуются на боль въ шеѣ, усиливающуюся при глотаніи.

Пульсъ учащается до 130—160 въ мин., кожа становится сухой и горячей, лицо и глаза краснѣютъ. Болѣе положит. признаки скарлатины: на 2-й — 3-й день припухавіе миндалевидн. железъ, боль, краснота горла и быстрое воспаленіе — иногда въ день, преимущ. на шеѣ и груди. Послѣ надавливанія покраснѣвшаго мѣста пальцемъ бѣлое пятно немедленно краснѣетъ. Скарлатинная сыпь менѣе всего бываетъ на лицѣ и почти никогда на лбу и около рта (отличіе отъ кори). На 4-й, 5-й день сыпь блѣднѣетъ (2—4 дня) и довольно долго сходитъ кожица лоскутами или отрубевидн. чешуйками. При правильномъ теченіи скарлатины дней черезъ 10 послѣ перваго жара больной можетъ считаться выздоравливающимъ. Средства для сокращенія хода скарлатины неизвѣстны. При слишкомъ больш. жарѣ (въ первые 2—3 дня) можно давать въ день 2—3 пріема по 2—4 грана сѣрнокислаго хинина смотря по возрасту больнаго. Взрослымъ можно давать отъ 5—8 гран. на пріемъ. При упадкѣ силъ даютъ вино или коньякъ (по чайн. или дессертн. ложкѣ) или капли валеріаны. При дурномъ запахѣ изо рта должно назначить полосканіе или спринцованіе изъ раствора борной кислоты (чайн. ложку на стак. воды). При течи изъ ушей нужно спринцовать ихъ раза по 2 въ день настоемъ ромашки.

Скорбутъ или цынга, преставляетъ общ. страданіе, вызывающее обильныя кровоизліянія какъ въ кожѣ, такъ и подкожныя. Болѣзнь начин. общимъ недомоганіемъ и обусловливается однообразн. и недостаточн. пищей, спертыми помѣщеніями, недостаткомъ тѣлодвиженій и свѣта. *Леченіе*: перемѣна пищи и жизненн. условій и больше движенія, пища должна быть мясная съ овощами: хрѣномъ, рѣдькой, крессомъ и горчицей, кислоты (лимонады), сыворотка и отваръ хины.

Смерть опредѣлить сначала не всегда легко. Для отличія ея отъ обмиранія руководятся слѣд. признаками: а) *Отсутствіемъ дыханія.* Для опредѣленія нѣтъ ли слабаго дыханія — подносятъ ко рту и носу пламя свѣчи или холодн. зеркало: при отсутствіи дыханія пламя не колеблется, а зеркало не тускнѣетъ. б) *Изслѣдованіе глазъ.* У трупа рогов. оболочка глазъ дѣлается мутною, какъ бы пыльною, морщинистою и иногда съ вдавленіями, при нажиманіи пальцемъ въ ней остается углубленіе; зрачки неподвижны, не суживаются отъ поднесенн. свѣта и не расширяются въ темнотѣ. в) *Просвѣчиваніемъ.* Сложенные пальцы рукъ или ухо не даютъ розоват. просвѣчиванія, каковое замѣчается въ живыхъ частяхъ, если сзади нихъ поставить свѣчу. г) *Перевязкою.* Если перетянуть палецъ ниткою, то послѣ снятія (спустя нѣсколько часовъ) бороздка подъ нею на трупѣ будетъ блѣдною, а у мнимоумершаго — окрашенною. д) *Сталью.* Чистая швейная иголка, воткнутая въ мускулъ (въ плечи, бедро), въ трупѣ не ржавѣетъ даже по истеч. цѣлыхъ сутокъ, тогда какъ въ живомъ тѣлѣ видъ ея измѣняется въ нѣсколько часовъ. Несомнѣнный признакъ смерти это разложеніе трупа, синебагровыя пятна на тѣхъ частяхъ, на кот. лежитъ трупъ, сукровица изъ носа и рта, вздутіе живота и синебагровыя пятна по бокамъ его.

Собачье бѣшенство или водобоязнь, поражаетъ преимуществ. животныхъ изъ собачьей породы (собакъ, волковъ, лисицъ, барсуковъ) и отъ нихъ переходитъ черезъ укушенную рану со слюною на друг. животн. и человѣка. При укушеніи человѣка и подозрѣніи въ бѣшенствѣ необходимо немедленно уничтожить ядъ въ ранѣ. Всего лучше послѣ прекращ. кровотеч. выжечь ее не разведенною карболов. кислотою, кускомъ ляписа, сѣрн. или азотн. кислотой или кален. желѣзомъ. Если можно въ скор. времени отыскать кровососныя банки, то весьма цѣлесообразно поставить ихъ на рану безъ насѣчекъ и потомъ все-таки слѣдуетъ прижечь ее.

Солнечный ударъ. Когда человѣкъ вслѣдствіе продолжит. дѣйствія на голову сильн. солнечн. жара падаетъ, лишаясь сознанія, то кромѣ средствъ, употребляем. при обморокѣ, обливаютъ голову холодн. водою, кладутъ на нее ледъ, ставятъ холодн. раздраж. клистиры съ солью. Если сознаніе долго не возвращается, то можно поставить піявки за уши (по 5 на кажд. стор. или къ перегородкѣ носа (2) и даже пустить кровь.

Тифъ бываетъ трехъ родовъ: брюшной, сыпной и возвратный. Сыпной и брюшной тифы начинаются ознобомъ или лихорадочн. подираніемъ по кожѣ, разломомъ во всемъ тѣлѣ, головною болью и чувствомъ вялости и утомленія. Языкъ покрытъ бѣл. налетомъ; во рту сохнетъ; жажда сильная. Больной рав-

нодушенъ ко всему, вялъ и сонливъ; память его слабѣетъ; мысли путаются; сонъ тревожный, даже съ бредомъ.

При *брюшномъ* тифѣ бываетъ поносъ водянистыми испражненіями, животъ вздувается. Брюшной тифъ не прилипчивъ; возвратный и сыпной прилипчивы.

Возвратный тифъ начинается большею частью ознобомъ, болью головы, крестца и всѣхъ членовъ, иногда при тошнотѣ и рвотѣ; затѣмъ сразу является сильный жгучій жаръ, отсутствіе аппетита, жажда и сильная слабость, что продолжается 5, 6 или 7 дней; затѣмъ больной чувствуетъ себя выздоравливающимъ, но дня черезъ 4, 5 или даже 7 дней возобновляется горячка. Тифъ не требуетъ особенн. леченія, ограничивающагося лишь облегченіемъ припадковъ болѣзни, причемъ большую роль играетъ правильн. діэтич. питаніе и гигіенич. содержаніе больнаго; при подозрѣніи болѣзни хорошо вызвать у больнаго испарину, а при появленіи болѣзни дать слабительное: ложки $1^1/_2$ касторов. масла, настойки ревеня или стаканъ огуречн. разсола. Послѣ очищенія кишекъ давать внутрь разведенн. солян. кислоту (acidum muriaticum dilutum) по 5 кап. въ рюмкѣ воды (кажд. часъ) и сверхъ сего хинные порошки по 3 грана утр. и вечер. Эти лекарства, за исключ. слабительнаго и потогоннаго, принимать дня 3—4, продолжая давать кислоту. При значит. слабости слѣдуетъ давать вино или водку (привычнымъ къ ней) по стол. ложкѣ 2 — 4 раза въ день. Сильный поносъ нужно останавливать соотвѣтствующими средствами, а при запорѣ можетъ потребоваться повтореніе слабительн. или употребленіе промывательн., при сильной вздутости живота употребляютъ согрѣв. компрессы, растираніе живота масломъ съ прибавлен. скипидара и ставятъ клистиры изъ настоя ромашки. Послѣ тифа является очень сильный аппетитъ, который необходимо удовлетворять осторожно.

Трещины на кожѣ. Руки по вечерамъ обмазываютъ спускомъ, кольдъ-кремомъ или вазелиномъ и надѣваютъ перчатки, въ которыхъ, по возможности, ходятъ и днемъ. Губы обмазываютъ губною помадою.

Угаръ. Угорѣвшаго прежде всего слѣдуетъ вынести на свѣжій воздухъ, положить на спину съ приподнятой головой, раскрыть шею и грудь и вспрыскивать ихъ холодной водой, растирать тѣло снѣгомъ, водой или уксусомъ, ставить раздражающіе клистиры изъ холодн. воды съ уксусомъ, обливать голову холодн. водою, давать нюхать уксусъ, хрѣнъ или нашатырн. спиртъ. Когда у больнаго является проблескъ сознанія и онъ въ состояніи проглатывать питье, давать ему пить нѣск. глотковъ черн. кофе и крѣпк. чая. При возстановленіи правильн. дыханія и пульса больному даютъ уснуть, продолжая держать на головѣ холодн. примочки.

Угри обусловливаются засореніемъ сальныхъ железъ и ихъ воспаленіемъ. Леченіе: соблюденіе чистоты, смазываніе глицериномъ, обмываніе растворомъ квасцовъ, а также выдавливаніе.

Ударъ апоплексическій. Положивъ больнаго на кровать съ высок. изголовьемъ, на голову прикладывать холодн. примочки, снѣгъ или ледъ въ пузырѣ, поставить промывательное или дать слабительное, согрѣвать конечности грѣтыми салфетками или кувшиномъ съ горяч. водой, поставить 2—3 піявки къ перегородкѣ носа. Очень полнокровн. людямъ, съ багров. лицомъ и надут. шейн. венами, пустить кровь изъ руки.

Ужаленіе насѣкомыми можетъ быть опасно, когда они садятся на человѣка съ падали или больн. животнаго. Бывали зараженія черезъ нихъ трупн. ядомъ и сибирск. язвою. При ужаленіи пчелами, шершнями и осами слѣдуетъ прикладывать на опухшія мѣста холодн. примочки, свинцов. воду или ледъ. Оставшееся въ ранкѣ жало надо вынуть. Противъ укушенія скорпіонами, тарантулами и проч. крѣпко перетянуть конечность выше мѣста укуса (если ранка на одной изъ конечностей), а самую ранку высосать и промыть нашатырн. спиртомъ. Потомъ на укушенн. мѣсто прикладывать ледъ или холодн. компрессы. Внутрь даютъ нашатырн. спиртъ (по 2 — 3 капли нѣсколько разъ въ день) съ водою или крѣпк. чаемъ.

Укушеніе ядовитыми змѣями. Изъ змѣй, водящихся въ Россіи, опасна гадюка (Pelias berus L). Она бываетъ отъ свѣтложелт. до черн. цвѣтовъ и отличается темн. зигзагообразн. полосою на спинѣ. Черныя гадюки почти всегда безъ пятенъ и полосъ. Кромѣ гадюки на югѣ Россіи водится еще ядовит. куфія (дли-

ною отъ ½—1½ арш.) или щитомордникъ (Trigonocephalus Halys), сѣрая съ бѣл. полосками и извилинами. Всѣ ядовит. змѣи имѣютъ въ верхн. челюсти 2 зуба вродѣ клыковъ съ ядовит. железою. Послѣ укушенія, по формѣ ранокъ, можно узнать, была ли змѣя ядовитою или нѣтъ: послѣ первыхъ остаются 2 кругловатыхъ отверстія, а послѣ вторыхъ ранка остается зигзагообразная. Послѣ укушенія ядовит. змѣей необходимо возможно скорѣе удалить ядъ изъ ранокъ обмыван., выдавливан. и высасываніемъ ртомъ. При высасываніи нѣтъ никакой опасности заразиться черезъ ротъ. Если укушеніе было на конечности, то одновременно съ высасываніемъ раны или тотчасъ послѣ этого конечность слѣдуетъ туго перетянуть выше раненаго мѣста, чтобы воспрепятствовать или замедлить поступленіе яда въ кровь. Послѣ высасыванія стараются уничтожить ядъ въ самой ранкѣ выжигающими средствами, напр., нашатырн. спиртомъ, ляписомъ, хлорн. каплями, креозотомъ. Новѣйшее противоядіе — растворъ марганцевистокисл. кали, употребленный снаружи. При упадкѣ силъ даютъ вино, крѣпк. чай съ ромомъ или коньякомъ, настой (чай) валеріаны. На опухш. мѣстахъ около ранокъ постоянно держатъ холодн. примочки.

Утопленіе. Утопленнику нужно прежде всего очистить носъ и ротъ отъ песка или слизи. Смерть утопленника происходитъ не отъ проглатыванія воды или поступленія ея въ легкія, а отъ задушенія, поэтому при оживленіи утопленниковъ нужно заботиться только о мѣрахъ, возбуждающихъ дыханіе (см. искусственное дыханіе при **обмираніи**).

Ушибы и ущемленія лечатся прикладываніемъ ледян. примочекъ, свинцов. воды, смѣси изъ 1 ч. арники и 3 ч. свинцов. воды или же тертаго сыр. картоф., моркови, квашеной капусты и глины съ уксусомъ; ушибы смазывать настойкой іода.

Флюсъ (воспаленіе десенъ—Gingivitis). Пока опухоль не перешла еще въ нарывъ, можно ставить 2—4 піявки къ распухшей деснѣ на 20—30 мин. Когда же образовался нарывъ, то слѣдуетъ ускорять его назрѣваніе, для чего прикладывать къ нарыву разваренную въ молокѣ винную ягоду или медовый пряникъ, смѣшанный съ печенымъ лукомъ. Когда нарывъ назрѣетъ (пожелтѣетъ), его надо проколоть, чтобы воспрепятствовать образованію свища (фистулы). При невыносимой боли прикладываютъ на зубъ 2 — 5 кап. хлороформа на ватѣ.

Холера. При ней прежде всего является частый и обильный поносъ темною, сѣрою или желтоват. жидкостью, а впослѣдствіи совершенно безцвѣтною, похожею на рисовый отваръ. Въ теч. часа больного слабитъ 10 — 15 разъ и болѣе. Спустя 2—3 или нѣск. часовъ, а иногда послѣ 2-го и 3-го испражненія, является рвота, сначала остатками пищи, а потомъ безцвѣтною сывороткообразн. жидкостью, и повторяется черезъ 10—15 мин. при тяжести, тоскѣ и боли подъ ложечкой. Послѣ поноса и рвоты обнаруживаются судороги по преимущ. въ икрахъ и ступняхъ. Отличительнымъ признакомъ холеры служитъ охлажденіе тѣла и синева. Если не послѣдуетъ смерть, то рвота и поносъ становятся рѣже и наконецъ совсѣмъ прекращаются. Въ горшокъ для испражненій влить растворъ карболов. кислоты. Чтобы защитить себя отъ зараженія, можно совѣтовать пить непремѣнно прокипяч. воду. Столовую посуду надобно мыть кипѣвшей водой, потому что холерн. зародыши уничтожаются кипяченіемъ. Когда является въ холерную эпидемію разстройство желудка, заболѣвающему даютъ настой опія пополамъ съ мятн. водой черезъ кажд. часъ по 10-ти кап. на стол. ложку воды, или особыя капли, носящія названіе холерныхъ. Если поносъ не прекращается, то давать порошки, состоящіе изъ 2 гран. таннина съ 5 гран. азотно-кисл. висмута, по порошку черезъ кажд. 2 часа. Изъ домашн. средствъ наиболѣе полезны: отваръ дубовой коры, настойка изъ чернильн. орѣховъ; какъ питье — мятный чай или настойка изъ полыни. На животъ нужно класть теплыя припарки изъ толчен. льнян. сѣмени, отрубей и т. п.; для питья слѣдуетъ употреблять рисов. сахарн. или ячменн. отварную воду.

Холерина появляется преимущ. въ жаркое лѣто и походитъ на холеру, но далеко не такъ опасна. Больного окружаютъ въ постели грѣлками (бальзамками съ теплою водою), кладутъ на животъ припарки, даютъ настойку опія (взрослымъ 8—10 кап., подросшимъ дѣтямъ 3—5 кап., меньшимъ вовсе ея не давать). Такой пріемъ повторяютъ еще разъ черезъ ½ или 1 часъ, если рвота и поносъ не прекращаются.

Щетинки (Comedones) представляютъ мелкія черн. точки на лицѣ и поверхности тѣла; въ нихъ часто встрѣчается особый клещъ (Acarus folliculorum). *Леченіе*: соблюденіе чистоты, натираніе кольдъ-кремомъ или спермацетною мазью, выдавливаніе щетинокъ.

Ячмень или песьякъ (Hordeolum) — воспаленіе хряща и сальныхъ железокъ вѣка. Натирать 2 раза въ день мазью изъ іодистаго калія (1 драхма) и свинцоваго жира (1 унц.); когда же песьякъ переходитъ въ нагноеніе, прикладывать теплыя припарки — смѣсь шафрана съ мякишемъ булки, отваренной въ молокѣ.

Наставленіе о мѣрахъ личнаго предохраненія отъ холеры.

1) При появленіи холерныхъ заболѣваній не слѣдуетъ безъ особ. дѣйствит. надобности покидать своего мѣста жительства, такъ какъ страхъ и неизбѣжно связанные съ поспѣшнымъ переселеніемъ неправильный образъ жизни при неправильной діэтѣ и лишеніе удобн. помѣщенія и врачебн. помощи увеличиваютъ опасность заболѣванія, какъ во время пути, такъ и по прибытіи на мѣсто. Такое бѣгство изъ мѣстъ, гдѣ появилась холера, далеко не оправдывается уже тѣмъ, что каждый гораздо успѣшнѣе можетъ предохранить себя отъ холеры въ своемъ домѣ, слѣдуя извѣстн. предписаніямъ относительно образа жизни и тѣхъ предосторожностей, какія нужно принимать во время холерн. эпидеміи. Зараза всегда разносится пріѣзжающими изъ мѣстъ, пораженн. холерою, а потому лицъ, пріѣзжающихъ изъ неблагополучн. по холерѣ мѣстностей, слѣдуетъ принимать со слѣд. предосторожностями: 1) прибывшій долженъ вымыться въ банѣ или ваннѣ и, если возможно, одѣться въ чистое платье; 2) грязное бѣлье и другія вещи, подвергающіяся стиркѣ, должны быть передъ стиркой, гдѣ возможно, дезинфецированы или же продержаны по крайней мѣрѣ 1/4 часа въ кипяткѣ; 3) остальныя же вещи и платье должны быть хорошо провѣтрены и высушены; 4) взятые пріѣзжимъ съ собой готовые съѣстн. припасы должны быть уничтожены.

2) Во время холеры не слѣдуетъ мѣнять привычн. и правильн. образа жизни. Заболѣванію холерой болѣе всего способствуютъ разстройства пищеваренія, а потому слѣдуетъ быть всегда умѣреннымъ въ пищѣ и питьѣ, вообще придерживаться діэты правильной и простой, не выходить изъ дома натощакъ, а выпить передъ тѣмъ горяч. чая или кофе и съѣсть кусокъ варен. или жарен. мяса, яицъ въ смятку и т. п. и вообще не оставаться подолгу голоднымъ. Обѣдать слѣдуетъ въ опредѣленный часъ, причемъ обѣдъ долженъ состоять изъ немног. простыхъ и не тяжел. блюдъ. Пища должна быть, по возможности, свѣжеприготовленная и во всяк. случаѣ горячая. Нужно избѣгать кушаній жирн., недостаточно проваренн., слишкомъ холодныхъ или возбуждающихъ сильную жажду, а тѣмъ болѣе приготовленныхъ изъ припасовъ не свѣжихъ или испорченныхъ. Умѣренное употребленіе овощей, зелени и плодовъ для лицъ, привыкшихъ къ нимъ, разрѣшается и въ холерное время при здоров. состояніи желудка, въ очищенн., но лучше проваренн. видѣ и не натощакъ. Вредно лишь злоупотребленіе этими припасами, въ особенности недозрѣл. или нерспѣлыми, а тѣмъ болѣе испорченн. или загнившими. Всякая зелень, употребляемая въ пищу въ сыромъ видѣ, должна быть предварит. очищена и нѣсколько разъ перемыта въ чистой отварной водѣ.

Съѣстные всяк. рода припасы въ лѣтнее время нужно тщательно защищать отъ мухъ, а столовую посуду и утварь передъ употребленіемъ вымывать въ горячей водѣ. Въ помѣщеніяхъ холерн. больныхъ безусловно не слѣдуетъ принимать пищи или питья. Настойчиво предлагается также не прикасаться къ пищѣ невымытыми предварительно руками.

3) Безусловно нужно остерегаться пить воду, загрязненную какими-либо нечистотами и отбросами. Вода мелкихъ колодцевъ въ заселенн. мѣстахъ, а также вода каналовъ, прудовъ и рѣчекъ обыкнов. бываетъ загрязнена разн. нечистотами, стекающими съ поверхности почвы, а потому сомнительна и даже опасна. Если нѣтъ возможности получать воду родниковую или изъ хорошихъ глубок. колодцевъ, то вообще не слѣдуетъ утолять жажду сырою водою, а лучше тепловатымъ чаемъ или водою, свѣжепрокипяченою и остывшею, прибавляя

къ ней немного красн. вина, сиропа или лимона. Можно также пить хорошій хлѣбный квасъ, хорошую искусств. сельтерскую воду или сахарн. комнатную воду, въ особенности съ прибавл. мяты, а также въ небольшомъ количествѣ хорошее пиво, но отнюдь не слѣдуетъ довѣряться качествамъ продажн. кваса, кислыхъ щей и т. п. напитковъ. Вообще не слѣдуетъ утолять жажду заразъ большими пріемами питья или питьемъ слишкомъ холоднымъ, въ особенн. при разгоряченн. состояніи тѣла. Умѣренное употребленіе спиртн. напитковъ во время холерн. эпидеміи не приноситъ вреда, но злоупотребленіе ими часто бываетъ, какъ показываетъ опытъ, причиною заболѣванія холерой.

Все сказанное о водѣ собственно для питья въ холерное время относится и ко всякой водѣ, употребляемой въ домашнемъ обиходѣ, такъ какъ находящееся въ ней заразное начало холеры можетъ быть введено въ организмъ и съ водой, служащей для обмыванія кухонн. и столовой посуды, съѣстн. припасовъ, для умыванія и т. п., а потому сомнительную воду слѣдуетъ, предварительно ея употребленія, прокипятить.

4) Все вредно дѣйствующее и ослабляющее организмъ предрасполагаетъ къ заболѣванію разн. болѣзнями. Поэтому во время холерной эпидеміи не слѣдуетъ чрезмѣрно утомлять себя физическ. или умственн. трудомъ, продолжит. бодрствованіемъ, всякими излишествами, наприм., попойками, кутежами и т. п. Равнымъ образомъ нужно избѣгать простуды, одѣваясь соотвѣтств. времени года и погодѣ, слѣдуетъ пользоваться свѣж. воздухомъ, но не гулять въ мѣстахъ сырыхъ, особенно послѣ заката солнца, не ложиться и не спать на голой и сырой землѣ, избѣгать случаевъ промокнуть подъ дождемъ или промочить ноги.

5) Какъ можно тщательнѣе слѣдуетъ соблюдать чистоту всего тѣла, одежды, постели и жилья, для чего нужно пользоваться ваннами или баней; купанья же въ морѣ или въ рѣкѣ могутъ быть разрѣшаемы только привычнымъ людямъ и съ соблюд. общеизвѣстн. предосторожностей: не купаться въ слишкомъ холодн. водѣ, очень рано утромъ или поздно вечеромъ, натощакъ или съ переполненнымъ желудкомъ, тотчасъ послѣ обѣда. Равно нужно избѣгать купаній въ мелководн. и загрязненныхъ прудахъ и рѣчкахъ, а также въ баняхъ, получающихъ воду изъ грязныхъ источниковъ. Бѣлье постельное и носильное необходимо мѣнять чаще, озабочиваясь при этомъ, чтобы при стиркѣ оно сперва было прокипячено.

Въ ясные и теплые дни слѣдуетъ открывать окна и двери для провѣриванія и прогулки жилыхъ помѣщеній, въ сырую же и ненастн. погоду протапливать печи, не закрывая послѣ того трубы. Всякіе курительн. порошки, свѣчки, бумажки и друг. составы совершенно безполезны для очищенія воздуха. Не допускать въ жилыхъ помѣщеніяхъ накопленія грязн., ночн. горшковъ, помоевъ, отбросовъ, грязн. бѣлья, мусора, пыли и т. п., а такого рода нечистоты выбрасывать въ указанн. для сего мѣста или помѣщенія, но не прямо на улицу и дворы, въ особенности въ сосѣдствѣ съ колодцами или рѣками.

6) Каждый холерный больной можетъ дать поводъ къ развитію очага заразы, а потому, если возможно, лучше отправить его немедленно въ больницу, чѣмъ лечить на дому, но въ послѣднемъ случаѣ всѣ лица, приходящія съ нимъ въ соприкосновеніе, должны принимать извѣстн. мѣры предосторожности: 1) какъ можно чаще мыть руки простымъ сѣр. мыломъ или какимъ либо дезинфецирующимъ растворомъ (3% растворъ карбол. кислоты); 2) ни въ какомъ случаѣ не ѣсть и не пить въ помѣщеніи больнаго; 3) выходя отъ больнаго, очистить одежду, обувь и т. д.

Изверженія холерныхъ больныхъ, равно и всѣ предметы, запачканные изверженіями, необходимо немедленно обеззараживать, употребляя слѣд. средства: 1) смѣсь свѣжегашеной извести съ водой въ количествѣ 2-хъ фунт. на ведро воды (смѣсь эта весьма пригодна для обеззараживанія изверженій отхожмѣстъ и помѣщеній послѣ холерныхъ; 2) растворъ изъ одного фунта бѣлильной (хлориновой) извести на ведро воды; 3) растворъ чистой карболовой кислоты, 5 золотн. на бут. или 1 фунтъ на ведро воды. Платье и бѣлье, запачканныя изверженіями холерныхъ, сжигаются или кипятятся въ водѣ съ прибавленіемъ небольш. колич. соды или поташа въ теченіе не менѣе 1/4 часа или кладутся на 24 часа въ растворъ хлориновой извести или карбол. кислоты, смотря потому, что будетъ удобнѣе въ каждомъ отдѣльн. случаѣ. Послѣ этого вещи уже мо-

гутъ идти въ стирку. Извержения холерныхъ больныхъ, должны быть собираемы въ посуду, куда предварительно вливается одинъ изъ вышесказанн. обеззараживающихъ растворовъ (лучше всего смѣсь извести съ водой или растворъ карболовой кислоты), и въ смѣси съ этимъ растворомъ остаются не менѣе 3-хъ часовъ, послѣ чего холерн. изверж. могутъ безопасно быть вынесены въ отхожія мѣста или клозеты. Посуду, въ которой находятся извержения, слѣдуетъ послѣ того еще разъ выполоскать дезинфецирующимъ растворомъ. Необеззараженныя заранѣе извержения холерн. больныхъ выливать куда бы то ни было положительно воспрещается. Если почему либо невозможно примѣнить дезинфекцію, то испражнения необходимо закапывать. Полъ и всѣ другіе предметы, запачканные извержениями холерн. больныхъ, обильно обливаются обеззараживающими растворами карб. кислоты или хлорн. извести. Всѣ вещи, которыя были въ соприкосновеніи съ холерн. больнымъ и не могли быть сожжены или прокипячены въ водѣ или же погружены въ обеззараживающій растворъ и тщательно имъ обмыты со всѣми предосторожностями, отправляются ввидѣ узловъ, завернутыхъ въ простыни, смоченныя обеззараживающимъ растворомъ, въ дезинфекціонныя заведенія, если таковыя устроены, для обеззараживанія помощью горячаго пара. Въ противномъ случаѣ такіе предметы должны быть оставлены безъ употребленія по меньшей мѣрѣ въ теченіе 6-ти дней и провѣтриваться въ сухомъ мѣстѣ и, по возможности, на солнцѣ. Помѣщеніе, въ которомъ былъ холерный больной, слѣдуетъ затѣмъ обеззаразить, выбѣливши заново стѣны и потолокъ известью и отмывши полъ, двери и прочее обеззараживающимъ растворомъ. Такое помѣщеніе не должно быть занимаемо по крайней мѣрѣ 6 дней, въ теченіе которыхъ его слѣдуетъ провѣтривать и просушивать, чему полезно еще способствовать топкою печей, и оно не должно быть занимаемо, пока не высохнетъ. Лица, приходившія въ соприкосновеніе съ холерными или съ ихъ бѣльемъ и постелями, должны тщательно обмывать руки мыломъ, а потомъ растворомъ карбол. кислоты.

Въ случаѣ смерти отъ холеры покойника обмывать не слѣдуетъ; онъ одѣвается въ бѣлье, смоченное въ дезинфецирующемъ растворѣ, и удаляется изъ дома возможно скорѣе въ закрытомъ наглухо гробѣ, причемъ слѣдуетъ также безусловно избѣгать устройства многолюдныхъ похоронъ, панихидъ и поминокъ. Одежда, бѣлье и постель, принадлежавшія холерн. больнымъ или умершимъ отъ холеры, не могутъ быть проданы или подарены кому либо или посланы въ другое мѣсто безъ предварит. надлежащаго ихъ обеззараживанія, занимающіеся же стиркой бѣлья холерныхъ приступаютъ къ таковой только послѣ его обеззараживанія.

Ввиду того, что бѣдные люди, при дурныхъ условіяхъ жизни, наиболѣе подвержены опасности заразиться холерою, а отъ нихъ потомъ заражаются и другіе, болѣе состоятельные классы населенія, желательно, чтобы послѣдніе изъ чувства человѣколюбія, а также и для собственной безопасности, пришли на помощь неимущимъ, напр., открытіемъ безплатн. или очень дешев. столовыхъ — для ежедн. раздачи бѣднымъ достаточной и хорошей пищи, устройствомъ чайныхъ, ночлежн. пріютовъ съ выдачею безплатныхъ билетовъ для пользованія такими пріютами; снабженіемъ нуждающихся одеждою, бѣльемъ, топливомъ, а также обеззараживающими и лекарственн. средствами. Столовые и ночлежные пріюты должны непремѣнно быть такъ устроены, чтобы не служить очагами заразы, т. е. чтобы обращалось самое строгое вниманіе на ихъ чистоту, просторность, и чтобы отхожія мѣста при нихъ правильно обеззараживались. Весьма важно было бы также позаботиться, чтобы для бѣднѣйшаго люда былъ по возможности удешевленъ доступъ въ бани.

7) Во время холеры при всякомъ недомоганіи, въ особенности же при неправильной дѣятельности желудка или кишекъ, слѣдуетъ немедл. обращаться къ врачу. Холера со всѣми ея бурными припадками рѣдко обнаруживается внезапно у совершенно здоров. человѣка, а, напротивъ того, большею частью обыкновенно за день или за 2, а иногда и раньше, являются предвѣстники заболѣванія: общее недомоганіе, чувство тяжести подъ ложечкой, поносъ съ урчаніемъ и болями въ животѣ, потеря аппетита, тошнота, а иногда легкія судорожн. подергиванія въ ногахъ, преимущественно въ икрахъ. Поносъ — это главный предвѣстникъ холеры и, какъ бы незначителенъ онъ ни былъ, нельзя прене-

брегать имъ въ холерное время, такъ какъ, предоставленный самому себѣ, онъ весьма часто переходитъ въ тяжелое заболѣваніе холерой, и наоборотъ, развитіе холеры часто предупреждается правильнымъ леченіемъ предшествующаго ей поноса. Въ случаѣ, когда нельзя скоро найти врача и является надобность въ леченіи, должно принять слѣдующія мѣры: 1) при разстройствѣ пищеваренія, выражающемся въ наклонности къ запорамъ и пученью живота, полезно принять отъ одной до 2-хъ ложекъ кастороваго масла и воздерживаться отъ всякихъ излишествъ въ пищѣ. 2) При наклонности къ поносамъ и тяжести подъ ложечкой прежде всего необходимо строго ограничить діэту: ѣсть по немногу, предпочитая пищу простую и легкую, но вареную (супъ, яица въ смятку, сухари изъ бѣлаго хлѣба, вареное мясо). Изъ лекарственн. веществъ при этихъ припадкахъ достаточно принимать соляную кислоту по 5 кап. на рюмку воды передъ ѣдой. Необходимо также избѣгать усталости. Въ случаѣ усиленія этихъ припадковъ, главн. образ. поноса, и появленія сильной жажды, тошноты, а тѣмъ болѣе рвоты, необходимо воздержаться отъ всякой ѣды, тотчасъ лечь въ постель и тепло укрыться, напившись чаю съ виномъ или настоя мяты, стараясь вызвать этимъ испарину. На животъ нужно положить согрѣв. компрессъ. Для питья употреблять чай, сахарн. воду, воду съ красн. виномъ. Изъ лекарствъ слѣдуетъ принимать: капли Боткина безъ опія, 20 кап. на пріемъ, черезъ 2 часа, а гдѣ ихъ нѣтъ — эѳирно-валеріанов. и мятн. капли пополамъ, также по 20 кап. черезъ 2 часа. 3) При появившейся упорной рвотѣ или поносѣ, судорогахъ, общей слабости, холодн. потѣ, отсутствіи мочеотдѣленія необходимо принимать слѣд. мѣры: а) сильныя растиранія всего тѣла суконъ, смоченнымъ въ камф. или горчичн. спиртѣ (за неимѣніемъ этихъ средствъ можно употреблять для растиранія водку съ солью, перцовку и. т. п. или производить сухія растиранія суконъ); б) на животъ, къ ногамъ и въ постель больнаго прикладываютъ грѣлки (кувшины или бутылки съ горяч. водой, мѣшки съ горяч. овсомъ, золой и т. д.), закрывъ больнаго потеплѣе. 4) При возможности слѣдуетъ сдѣлать больному горяч. ванну въ 30—34° Р. и клистиры изъ теплой воды той же температуры. Для питья слѣдуетъ давать холодный крѣпкій кофе или чай съ коньякомъ или виномъ, холодн. отварн. воду со льдомъ или прямо давать маленькіе кусочки чистаго льда. 5) Изъ лекарственныхъ веществъ въ этомъ періодѣ, кромѣ вышеупомянут. капель, полезно принимать камф. въ порошкѣ, по 1-му грану кажд. часъ, настойку мускуса по 20 кап. въ винѣ и друг. возбужд. средства. Настоятельно необходимо остерегаться необдуманн. употребленія разн. средствъ, восхваляемыхъ обыкн. противъ холеры безъ всяк. основанія и часто только со спекулятивною цѣлью. Такія средства, принимаемыя безъ указаній врача, не только безполезны, но часто бываютъ и вредны.

ВАЖНѢЙШІЯ МИНЕР. ВОДЫ, МОРСКІЯ КУПАНЬЯ, ГРЯЗИ И КЛИМАТИЧЕСКІЯ СТАНЦІИ ВЪ РОССІИ И ЗА ГРАНИЦЕЮ.

I. Углекислыя воды.

Въ Россіи: *Кисловодскъ* (сезонъ съ 1-го іюня по 15-е сентября). Кисловодскъ довольно большое поселеніе, расположенное въ красивомъ ущельѣ у сліянія Ольховки и Березовки, въ 35-ти вер. отъ Пятигорска по почтовому тракту (44 вер. по жел. дор.), 21 верстѣ отъ Ессентукской станицы и 61 верстахъ отъ станціи „Минеральныя воды". Кратчайшій путь изъ С.-Петербурга — черезъ Москву, Рязань, Ряжскъ, Козловъ, Грязи, Воронежъ, Ростовъ, до ст. „Минеральныя воды" ростово-владикавказск. жел. дор., а отсюда по вѣтви „Минеральныя воды" — Кисловодскъ. Отъ С.-Петербурга 4 сутокъ ѣзды. Лица, отправляющіяся на кавказскія минеральныя воды и берущія отъ Москвы билеты прям. сообщ. туда и обратно, пользуются скидкою. Цѣна сезоннаго билета, дѣйствительнаго на всѣхъ группахъ кавказск. минеральн. водъ, для однаго лица — 3 р., для семьи изъ 2-хъ лицъ — 6 р., изъ 3-лицъ — 8 р., отъ 4-хъ — 8 лицъ — 10 р. Врачи, пребывающіе во время лечебн. сезона, получаютъ безплатные сезонные билеты и пользуются безплатно ваннами. Кисловодская группа извѣстна своимъ знаменитымъ углекисл.

источникомъ „Нарзанъ“ (13,75° Ц.), вода котор. оказываетъ усиленное дѣйствіе при леченіи слѣд. болѣзней: хронич. воспаленіе легкихъ, малокровіе и явленія истощенія, скорбутъ, рахитизмъ, различн. форм. нервн. страданій, особ. при явленіяхъ упадка питанія, заболѣваніе мочеполоваго аппарата и проч. Для купанья имѣются: 2 ванныхъ зданія съ 32-кабинетами, 2 бассейна для купанья въ цѣльной, не подогрѣтой, водѣ Нарзана, большой проточный бассейнъ съ прѣсной водой на р. Ольховкѣ и купальня на такъ называемомъ семи-градусномъ источникѣ. Кромѣ того при группѣ устроены приспособленія: для общ. и мѣстн. газовыхъ ваннъ, для вдыханія газа Нарзана и для вдыханія сжатаго и разрѣженнаго воздуха. Для внутренн. потребленія на Кисловодской группѣ имѣются, кромѣ воды Нарзана, Ессентукск. и Желѣзноводск. источниковъ и кумыса, еще молоко, газированное газомъ Нарзана, какъ весьма удобный въ нѣкот. случ. суррогатъ кумыса. Помимо описанн. лечебн. средствъ Кисловодская группа является превосходною горно-климатической станціею (находится на высотѣ 2,700 футовъ). Относительно условія жизни слѣдуетъ замѣтить, что на всѣхъ группахъ кавказск. минеральн. водъ (за исключ. Желѣзноводска) имѣются хорошія гостинницы. Почти всѣ дома сдаются въ наемъ по квартирамъ или отдѣльно, по комнатамъ. Столъ можно получать или изъ гостинницы и кухмистерскихъ — отъ 80 к. до 1 р. за 4 блюда, или дома за цѣну болѣе дешевую. Содержателямъ казенныхъ гостинницъ вмѣнено въ обязанность имѣть нѣск. различн. блюдъ, цѣною по 25 к. каждое. Меню означен. блюдъ утверждается групнымъ врачемъ. На каждой группѣ имѣются: церковь, аптека, почта, телеграфъ. Въ Пятигорскѣ на время лечебн. сезона открывается отдѣленіе государствен. банка. Развлеченія на всѣхъ группахъ: ежедн. 2 раза играетъ оркестръ мызыки, еженедѣльн. танцовальн. вечера, въ Пятигорскѣ 2 — 3 раза въ недѣлю спектакль въ театрѣ, почти еженед. концерты пріѣзж. артистовъ на всѣхъ группахъ. Управленіемъ водъ въ Пятигорскѣ выписывается много журналовъ, книги разсылаются и на другія группы. На каждой группѣ есть частныя библіотеки. Разныя игры, увеселенія. Прогулки верхомъ и въ экипажахъ по окрестностямъ.

За границею: *Апполинарисъ*, въ Прусской Рейнской провинціи. *Бриккенау* (Brückenau) въ Сѣверн. провинціи Баваріи. *Герольштейнъ* въ Прусской Рейнской провинціи („Schlossbrunnen“). *Дороѳеэнау* (Dorotheenau) у Карльсбада, *Маріенбадъ* въ Богеміи („Marienquelle“).

II. Щелочныя воды.

А. Щелочно-углекислыя воды.

За границею: теплыя источники: *Виши* (Vichy) въ южной Франціи („Grande Grille“, „Hôpital“). *Монъ-доръ* (Mont d'or) во Франціи. *Нейэнаръ* (Neuenahr) въ Прусской Рейнской провинціи. — Холодные источники: *Билинъ* (Bilin) въ Богеміи. *Валь* (Vals) во Франціи: *Виши* („Hauterive“, „Célestins“), *Гейльнау* (Geilnau) въ Пруссіи. *Гисхюбель* (Giesshübel) въ Богеміи. *Зальцбрунъ* (Salzbrunn) въ Силезіи. *Фашингенъ* (Faschingen) въ Пруссіи.

Б. Щелочно-соляныя воды.

Въ Россіи: горячіе теплые источники: *Михайловскіе* (28° Ц.) и *Смѣцовскіе* (Унженскаго отдѣла, Терск. обл.) источники на Кавказѣ, въ 67 верстахъ отъ Владикавказа (по Петровской вѣтви владикавказск. жел. дор.). Холодныя источники: *Боржомъ* (22,5° — 30° Ц.) конечн. пунктъ Боржомск. участка поти-тифлисск. жел. дор., отъ станціи которой Михайлово отстоитъ въ 27 верст. Въ Боржомѣ два источника: Екатериненскій (по сходству водъ зовется Кавказск. Виши) и Евгеніевскій, въ химич. отношеніи мало отличающіеся другъ отъ друга. Мѣстечко Боржомъ расположено на высотѣ 2616 футовъ надъ уровн. моря въ лѣсист. ущельи р. Куры. Окрестныя горы имѣютъ въ вышину до 200 фут. и болѣе. Мѣстность здоровая, мало лихорадочная. Сильн. вѣтровъ почти не бываетъ. Въ 15 верст. къ сѣверу отъ Боржома находится Загверскій желѣзн. источникъ, вода котор. доставляется въ Боржомъ въ бутылкахъ. Ванныя заведенія. При зданіи Екатерининск. источника приспособленія для совмѣстн. леченія элек-

тричествомъ и минеральными водами. *Эссентуки* по вѣтви „Минаральные воды-Кисловодскъ“ владикавказск. ж. д. въ 16 в. отъ Пятигорска (источники №№ 6 (13°), 17 (11,8°), 18 (11,8°) и Понамаревскій № 26). Лечебный сезонъ въ Эссентукахъ съ 14-мая по 1-е сентября. Станица Эссентуки довольно большое поселеніе, расположенное въ долинѣ, вдоль лѣваго берега р. Подкумка. Группа эта пріобрѣла общую извѣстность своими солено-щелочными источниками для внутренн. употребл. Для ваннъ пользуются какъ соляно-щелочн. водою, такъ и водою сѣрно-щелочн. источниковъ. Эксплоатируются 3 ванныхъ зданія съ 30 кабинетами, изъ нихъ 6 для грязев. и 1 для электрич. ванны. Болѣзни, при котор. особенно полезны эссентукскія воды: различныя формы катарральныхъ страданій желудочно-кишечнаго канала, диспепсіи, заболѣваніе печени (застой, гиперемія, ожирѣніе, желчн. камни и проч.), хронич. каттары мочеполов. путей съ наклонностью къ образов. камня, подагара, хроническ. воспаленіе въ области женск. половой сферы, нѣкотор. формы хронич. страданій дыхательн. путей, малокровіе и проч. Относительно условій жизни, цѣнъ сезонныхъ билетовъ и проч. отсылаемъ къ подробностямъ сказаннымъ о водахъ Кавказской группы. въ самомъ началѣ этого отдѣла, при описаніи Кисловодской группы.

За границею: теплые источники: *Ла-Бурбуль* (La Bourboule) во Франціи. *Эмсъ* въ Пруссіи, 2 часа отъ Франкфурта на-Майнѣ („Kränchen“, „Kesselbrunnen“, „Fürstenbrunnen“, „Augustaquelle“). — Холодные источники: *Глейхенбергъ* (Gleichenberg) въ Штиріи. *Кранкенгейль* (Krankenheil) въ сѣверной Баваріи. *Лухачовицъ* (Luchatschowitz) въ Моравіи. *Сельтерсъ* (Selters) въ Пруссіи, въ 5 миляхъ отъ *Эмса*. *Шавницъ* въ Галиціи.

В. Щелочно-глауберовыя воды.

Въ Россіи: *Эссентукскіе* холодные источники №№ 4 (9°) 20 и 21 оба (11,75°), *Гори* (17,45°) въ Тифлисской губ.

За границею: теплые источники *Карльсбадъ* въ Богеміи („Sprudel“, Mühlbrunnen“, Schlossbrunnen“). Холодные источники: *Маріенбадъ* въ Богеміи („Kreuzbrunnen,“, „Ferdinandsbrunnen“). *Рогичъ* (Rohitsch) въ Штиріи. *Тараспъ* въ Швейцаріи, *Франценсбадъ* въ Богеміи (Salzquelle, „Wiesenquelle“, „Kalter Sprudel“). *Челтнемъ* (Cheltenham) въ Англіи.

III. Воды поваренной соли.

А. Слабыя воды поваренной соли.

Въ Россіи: *Гиллярскій* теплый источникъ на Кавказѣ, въ Дагестанской области, у р. Самура. Холодные источники: *Баба-Синанъ* въ Бакинской губ., въ 20 вер. отъ м. Сальяны (путь по закавказской ж. д. до станціи Аджикабуль закавк. жел. дор., а затѣмъ по почт. тракту въ м. Сальяны). *Бирштанскій новый источникъ* »Викторія« (9,2°) въ Виленской губ., въ 32 верстахъ отъ Ковно. Проѣздъ въ Бирштаны изъ С.-Петербурга совершается по с.-петерб.-варшавской жел. дор. до ст. Ковно, а отсюда можно проѣхать въ рессорн. экипажахъ, крестьянск. телѣгахъ и омнибусахъ съ платою по 1 руб. съ персоны. *Бусскіе* (10,6°—11,2°) *источники* въ 48 верстахъ отъ г. Кѣльцы (проѣздъ по ивангородо-домбровской ж. д. (и въ 16 вер. отъ своего уѣздн. гор.). *Друскеники* (635 фут. надъ уровн. моря), Гродненской губ., находятся въ 17 вер. отъ ст. Порѣчья с.-петербургско-варшав. жел. дор. и въ 38 вер. отъ г. Гродно. Сообщеніе отъ ст. Порѣчья съ Друскениками посредств. почтов. лощадей, колясокъ и омнибусовъ по песчаной лѣсн. дорогѣ. Можно, не останавливаясь въ Порѣчьѣ, проѣхать до Гродно и оттуда на пароходикѣ, который при половодіи совершаетъ свои рейсы довольно правильно. Лечебн. сезонъ съ 1-го мая по 1-е октября. Мѣстечко Друскеники расположено при впаденіи рѣчки Ротничанки въ р. Нѣманъ на возвышенности, въ 635 фут. надъ уровн. моря, на песч. почвѣ и среди соснов. лѣсовъ. Въ климатич. и гигіенич. отношеніяхъ Друскеники можно рекомендовать какъ прекрасн. лѣтн. санитарн. станцію; мѣстн. болѣзней и эпидемій ни разу не было. Друскеникскія воды по цѣлебн. свойствамъ во многомъ сходны съ Крейцнахскими. Изъ находящихся въ Друскеникскомъ паркѣ 17-ти

минеральн. источниковъ для внутренн. употребл. примѣняются источники №№ 1-й и 2-й (11°—13°), остальн. служатъ для питанія ванн. заведенія, гдѣ вода расходуется на ванны, разнообразные души, на электрич. ванну и для общ. и мѣстн. примѣненія пара. Внутреннее употребленіе друскеникской минеральной воды полезно при хронич. катаррѣ желудка и кишекъ, вялой дѣятельности мускулатуры кишекъ, застояхъ крови въ системѣ воротной вены, хронич. заболѣваніяхъ печени, желчн. коликахъ, катаррѣ почечн. лоханокъ, мочев. пескѣ. Леченіе друскеникскими ваннами полезно при золотухѣ и рахитѣ, атоническ. язвахъ и сух. лишаяхъ, хронич. воспаленіи суставовъ и надкостницы, сочленовн. и мышечн. ревматизмѣ, ломотѣ въ костяхъ, блѣдной немочи, малокровіи и упадкѣ общ. питанія, при хронич. женск. болѣзняхъ, неврастеніи, меркуріализмѣ; при спинно-мозговой сухоткѣ замѣчается значит. улучшеніе даже въ застарѣл. случаяхъ. На рр. Нѣманѣ и Ротничанкѣ ставятся на лѣтнее время купальни. Вода въ Ротничанкѣ подымается запрудами и спускается каскадомъ. Ротничанка замѣчательна своимъ быстр. теченіемъ, низкой температурой воды и примѣсью желѣзист. частицъ вслѣдствіе впадающихъ въ нее минеральн. ключей. Купанія въ ней дѣйствуютъ на организмъ укрѣпляющимъ образомъ и отчасти замѣняютъ морскія. Въ мѣстн. аптекѣ имѣется кефиръ и складъ свѣж. привозн. заграничн. минеральн. водъ. Пріѣзжающими на лѣтній сезонъ въ Друскеники татарами изготовляется на мѣстѣ настоящій кумысъ изъ кобыльяго молока. Кромѣ врачей, приглашенныхъ правленіемъ, въ Друскеникахъ практикуютъ врачи, пріѣзжающіе изъ С.-Петербурга, Вильны, Варшавы и др. мѣстъ. Друскеники по устройству домовъ, дачъ, обстановкѣ квартиръ, удобствамъ жизни и спокойствію, которыми пользуются больные и пріѣзжающіе, занимаютъ видное мѣсто среди всѣхъ минеральн. мѣстъ въ Россіи. Имѣются: почтово-телеграфн. станція съ ежедневной отправкой писемъ, правосл. церковь и католич. костелъ. Вновь выстроенное заведеніе ваннъ, нѣсколько ресторан., кондитерск., образц. молочн. ферма для больныхъ, вокзалъ (кургаузъ), библіотека (состоитъ изъ 10,000 томовъ, имѣются газеты, журналы и періодич. изданія) съ читальной комнатою, буфетъ, билліардная, зала для концертовъ, любительск. спектаклей и танцовальн. вечеровъ. По утрамъ, во время питья водъ и вечер. играетъ оркестръ музыки. 2 раза въ недѣлю танцовальн. вечера и, кромѣ того, устраиваются любительскіе спектакли и концерты. На рынкахъ ежедневный подвозъ свѣж. съѣстн. припасовъ: мяса, домашн. птицъ, дичи, рыбы и т. п. Цѣны на всѣ продукты сравнительно съ Петербургомъ значительно менѣе. *Эромахскій* ист. въ Терской области. *Леденгскій* (8,1°) ист. въ Вологодск. губ., въ 35 верст. отъ г. Тотьмы (проѣздъ на Москву, Ярославль и Вологду). *Псекунскіе* (18,1°) источники въ Кубанской обл., въ 53 в. къ югу отъ Екатеринодара (проѣздъ по владикавказск. ж. д.). *Славянскія* (23,30) соляныя озера въ 5 в. отъ станціи Славянская курско-харьково-азовск. ж. д., сезонъ съ 15 мая по 15 августа. *Солецкій* источникъ въ Кѣлецкой губ., въ 10 вер. отъ г. Стопницы. *Солигаличъ* въ Костромской губ. (проѣздъ на Москву, Кинешму, Шую, Нерехту и Кострому). *Старая Русса* въ 90 в. отъ Новгорода, на р. Полисти. Проѣздъ изъ Петербурга или Москвы совершается до станціи Чудово по Николаевской жел. дор., а отъ Чудово по новгородской жел. дор. до Старой Руссы. Можно проѣхать въ Старую Руссу и на пароходѣ со ст. Волхово, Николаевской жел. дор., но такъ какъ лѣтомъ по случаю мелководья пароходы не совсѣмъ акуратно ходятъ, то большинство ѣдущихъ въ Руссу предпочитаетъ жел. дорогу. Цѣлебныя свойства старо-русск. источниковъ и грязей происходятъ отъ обилія въ нихъ повареннн. соли съ примѣсью желѣза, хлора, калія, магнезіи и нѣкот. желѣзн. солей. Старорусскія минеральн. воды (11,2°—12,2°) съ наибольшимъ успѣхомъ употребляются противъ золотушн. и въ особ. ревматич. болѣзней. Наружно онѣ употребляются ввидѣ тепл.. холодн. и паров. ваннъ и въ видѣ компрессовъ и обтираній, но для внутр. употребленія менѣе удобны. Источниковъ въ Старой Руссѣ 5, главный изъ нихъ Директорскій, темпер. около 12° Ц., употребляется и для ваннъ, и для питья; Царицынскій—для приготовл. маточн. разсола; Муравьевскій, или Новый, Екатерининскій и Старый. Старо-русскую воду пьютъ одну, съ молокомъ или съ сывороткой. Что касается ваннъ, то онѣ берутся ввидѣ: паров., солян., хвойно-игольн. и др. Есть холодное купанье въ соляномъ озеркѣ. Квартиръ въ Старой Руссѣ много, и онѣ не очень дороги. Лучшія расположены на

Ильинской ул., близъ парка. Цѣлыя дачи и отдѣльн. помѣщенія съ полн. меблировкой отдаются за 50—350 р. въ лѣто. По пріѣздѣ лучше всего на одинъ день остановиться въ гостинницѣ и самому выбрать такую квартиру по наклееннымъ на воротахъ билетикамъ. Столъ въ Старой Руссѣ семейные большею частью имѣютъ у себя, а одинокіе пользуются табльд'отомъ ресторана вокзала. Въ Старой Руссѣ лѣтомъ живетъ много извѣстн. врачей, такъ что врачебная помощь организована хорошо, но нужно прибавить, что самые источники содержатся крайне небрежно, очень запущены, и цѣны на ванны очень высоки. Кромѣ того дирекція водъ беретъ еще съ кажд. обязательно по 4 руб. за музыку и газеты. Въ Старой Руссѣ имѣется театръ, представленія въ которомъ даются нѣск. разъ въ недѣлю. *Стоклишекъ*, Виленской губ., Трокск. у. *Столыпинскія* воды (9,4°—10,8°), Самарской губ., у р. Кучумы, въ 50 вер. отъ пароходной пристани Балаково (путь на Саратовъ по Николаевск., моск.-рязк.-козл.-сызрано-вяземской ж. д.). Пароходы отправляются ежедневно изъ Саратова къ Балаковской пристани (10 часовъ ѣзды); на Балаковской пристани извозчики дожидаются пріѣзжающихъ.

За границею: теплые источники: *Аахенъ* (Aachen) въ Рейнской пров.; *Баденъ-Баденъ* въ вел. герцогствѣ Баденскомъ; *Бурбонъ-ле-Бэнъ* (Bourbonne les Bains) во Франціи; *Буртшейдъ* въ Рейнской провинціи, близъ Аахена; *Висбаденъ* въ пров. Гессенъ-Нассау; *Трильо* (Trillo) въ Испаніи, близъ Мадрида; *Шателыойонъ* (Chatelguyon) въ 9½ час. отъ Парижа. Холодные источники: *Галль* (Hall) въ верхней Австріи; *Гомбургъ* (Hombourg) близъ Франкфурта на Майнѣ; *Диркгеймъ* (Dürkheim) въ Баваріи; *Ивоничъ* въ Галиціи; *Канштадтъ* (Cannstadt) близъ Франкфурта на Майнѣ; *Киссингенъ* въ Баваріи; *Крейцнахъ* (Kreuznach) въ 2 час. разстоянія отъ Франкфурта на Майнѣ; *Кронталь* (Kronthal) близъ Франкфурта на Майнѣ; *Монте-Катини* въ Италіи, близъ г. Пизы; *Нейгаусъ* (Neuhaus) въ Штиріи; *Обергейльбрунъ* (Oberheilbrunn) въ Верхней Баваріи; *Пирмонтъ* въ княжествѣ Вальдекъ-Пирмонтъ; *Соденъ* близъ Франкфурта на Майнѣ.

Б. Крѣпкія воды поваренной соли.

Въ Россіи: *Илецкое озеро* въ 1½ верст. отъ Илецка, Оренб. губ., въ 62 верст. отъ г. Оренбурга. Путь на Москву, Рязань, Козловъ, Моршанскъ, Сызрань, Батраки и Оренбургъ. *Майнакское озеро* (16,25°—30°) въ 3 верст. отъ Евпаторіи въ Крыму. Путь по лозово-севаст. ж. д. на Симферополь, а оттуда по почт. тракту въ г. Евпаторію. *Одесскіе лиманы* (Куяльницкій, Хаджибейскій и Клейнъ-Лебентальскій 9,6°). Проѣздъ отъ С.-Петербурга до Одессы совершается по желѣзн. дор. на Вильно и Брестъ и оттуда по юго-западн. ж. д. до мѣста. *Славянскія воды* въ Харьковск. губ. (Маяцкое озеро, Славянскіе источники 23,3°) Проѣздъ по курско-харьк.-азов. ж. д. *Столыпинскія озера* (23°) въ Самарской губ., ур. Кучумы. *Тамбуканъ*, озеро въ 10 верстахъ отъ Пятигорска. *Чокракское озеро* (14,5°) въ 18 верстахъ отъ г. Керчи. Путь въ Чокракъ на Керчь пароходомъ: изъ Одессы и Севастополя Черномъ мор. Сообщеніе: съ Керчью 3 раза въ нед. сухимъ путемъ: изъ Симферополя до Керчи 200 в., почтовое сообщеніе; изъ Екатеринодара до Таманской ст. 200 в. — почтовое сообщ., а отсюда пароходомъ до Керчи — 23 в. Отъ пароходной пристани въ Керчи до Чокрака извозчикамъ платятъ: за фаэтонъ или коляску отъ 3 до 5 рублей, за повозку 1 р. 50 к. *Цѣхоцинскъ* въ Варшавской губерніи, Нешавскаго уѣзда, въ разстояніи 6 верстъ отъ пограничной станціи варшавско-бромбергской жел. дороги Александрово, съ которою сообщается желѣзнодорожною вѣтвью. Отъ Варшавы всего ѣзды 6 ч., а отъ прусскаго города Торна ¾ часа ѣзды. Источники: № 1 — 4% (13°), № 2— 2½ % (10,6°) и № 3 — 3%. *Эльтонское озеро* въ Саратовск. г., въ 90 в. отъ г. Царева.

За границею: *Арнштадъ* въ Германіи, вблизи г. Эрфурта. *Бассенъ* въ Австріи, въ Семиградіи. *Ишль* въ Австріи, въ Зальцъ-Каммергутѣ. *Кольбергъ* (Colberg) въ Пруссіи, у Балтійскаго моря. *Наугеймъ* въ Гессенъ-Дармштадтѣ. *Энгаузенъ* (Oehnhausen) въ Вестфаліи. *Рейхенгаль* (Reichenhall) въ Баваріи. *Зальцунгенъ* вблизи г. Эйзенаха. *Франкенгаузенъ* въ княжествѣ Шварцбургъ-Рудольфштадтъ. *Эльменъ* (Elmen) вблизи г. Магдебурга.

Горькія воды

(тучность, запоры, геморрои, общее полнокровіе и приливы).

Въ Россіи: *Дубовыя гряды* (8,13°—9,38°) Полтавск. губ., Константиноградск. у., *Орельскіе источники* (9,3°) въ Полтавск. губ. Проѣздъ въ Дубовыя гряды и въ Орельскіе источники по Николаевск.-московско-курской и курско-харьковской ж. д. *Пятигорскій* горько-соленый источникъ. Лечебн. сезонъ въ Пятигорскѣ съ 1-го мая по 15-ое сентября. Пятигорская группа расположена въ 20¾ верст. отъ ст. Минеральныя воды (по почтовому тракту, а по жел. дор. въ 25 верст.), въ центрѣ Пятигорска, уѣздн. гор. Терск. обл. Въ ней эксплоатируются сѣрнистыя воды различн. минерализацій и температуръ (27°—51,2°) какъ для наружн., такъ и для внутренн. употребл. Имѣется 5 ванныхъ зданій съ 66 кабинет., изъ нихъ 5 для грязевыхъ ваннъ. Лечебн. грязь получается изъ Тамбуканскаго озера, расположеннаго въ 10 верст. отъ Пятигорска, и сходственна по своимъ свойствамъ съ грязью Сакскаго, Минайскаго и др. подобныхъ озеръ. Кромѣ ваннъ устроена отдѣльно душевая комната съ душемъ Шарко и другими приспособленіями для гидропатич. леченія. Въ 1860 г. открытъ водопроводъ прѣсной воды, служащій для поливки улицъ и снабжающій водою фонтаны въ цвѣтникахъ, водоразборныя будки и парки. При Пятигорской группѣ имѣется хирургическ. покой, находящійся въ завѣдываніи спеціалиста—профессора хирургіи. Пятигорскіе источники употребляются при золотухѣ и накожныхъ болѣзняхъ, сифилисѣ, хронич. отравл. металлами и др. Относительно проѣзда, условій жизни, цѣнъ сезонныхъ билетовъ и проч. отсылаемъ къ подробнымъ свѣдѣніямъ, даннымъ о водахъ кавказской группы въ самомъ началѣ отдѣла, при описаніи Кисловодской группы. *Сарептскіе* источники въ Саратовской губ., въ 3 в. отъ Волги, вблизи Сарептской колоніи. *Терезія-Маргарита*, источникъ близъ Пятигорска.

За границею: *Бирменсдорфъ* въ Швеціи. *Дрейкирхенъ* въ южн. Тиролѣ. *Иванда* и *Лейта-Продерсдорфъ* въ Венгріи. *Монмираль* (Montmirail) во Франціи. *Офенъ* въ Венгріи („Franz-Joseph," „Hunyadi-Janos", „Victoria-Quell"). *Пильна* (Püllna) въ Богеміи. *Рубинатъ* въ Испаніи. *Зайдшицъ* (Saidschütz) и *Зейдлицъ* (Seidlitz) въ Богеміи. *Фридрихсгалль* въ герцогствѣ Мейнингенскомъ.

Известковыя или землистыя воды.

Въ Россіи: *Биршганскіе ключи* Виленск. губ., въ 31 в. отъ г. Ковно. *Джелалъ-Абатскіе* источники въ Ферганск. обл., въ 450 верст. отъ г. Ташкента. *Макавѣевскіе источники* въ Забайкальск. обл., въ 40 вер. отъ г. Читы. *Паттенгофскія воды* Лифляндск. губ., Перновск. у. *Новосельскій источникъ* въ Тверской губ.

За границею: *Баденъ* въ Аргау. *Batg* въ Англіи. *Борміо* въ Италіи. *Вейссенбургъ* въ Швейцаріи. *Вильдунгенъ* въ княжествѣ Вальдекъ. *Инзельбадъ* въ Пруссіи. *Контрексевиль* (Contrexéville) во Франціи. *Липпшпринге* (Lippspringe) въ Пруссіи. *Луэшъ-ле-Бэнъ* Louéche-les-Bains и *Саксонъ ле-Бэнъ* (Saxson-les-Bains) въ Швейцаріи. *Евіанъ* (Evians) и *Ussat* во Франціи.

VI. Желѣзныя воды

(чистая анемія, хлорозъ, язвы желудка, хронич. водянки; цынга, кровоточивость, нервн. страданія, невралгія).

А. Чистые желѣзные источники.

Въ Россіи: *Березовскія воды* (№ 1—25,1°) Харьковск. губ., въ 20 вер. отъ г. Харькова. *Брунович* въ г. Люблинѣ (путь по привислянск. ж. д.). *Высоцкіе* и *Кашинскіе*, въ г. Кашинѣ, *источники*, Тверск. губ. *Курьинскіе* (№ 1—9,4°) источники, Пермск. губ., Камышловск. у., въ 15 вер. отъ ст. Богдановичъ. *Липецкъ* (7°)

въ г. Липецкѣ, Тамбовск. губ. Изъ С.-Петербурга въ Липецкъ ѣдутъ черезъ Москву на Рязань и Козловъ и по козлово-воронежско-ростовской ж. д. до ст. Грязи, гдѣ пересажив. на орловско-грязскую дорогу до Липецка. Лечебный сезонъ съ 20-го мая по 1-е сент. Г. Липецкъ расположенъ въ мѣстности возвышенной и живописной, окруженъ соснов. лѣсами и отличается чист. и здоров. воздухомъ и ровнымъ континентальн. климатомъ, а потому представляетъ всѣ благопріятныя условія для лечебн. и дачн. мѣстопребыванія. Липецкія минер. воды оказываютъ существ. пользу при малокровіи и хлорозѣ, леченіи женск. болѣзней, разнообразн. страданіяхъ нервн. системы, въ основѣ котор. лежатъ малокровіе и упадокъ питанія, нѣкотор. заболѣваніяхъ легкихъ и плевры, ревматич. и подагрич. пораженіяхъ мышцъ, сухожилій, суставовъ, надкостницы и костей, параличахъ и сведеніяхъ ревматич. и истерич. происхожденія, леченіи хронич. катарровъ, желудочно-кишечн. канала и различн. формъ диспепсій, болѣзняхъ общаго питанія (золотуха, англ. болѣзнь) и др. Липецкая желѣзистая вода назначается и для внутр. употребленія и наружнаго—ввидѣ ваннъ. Кромѣ того употребляются ванны: *желѣзисто-соленыя*, *хвойныя*, *хвойно-желѣзисто-соленыя и особенно изъ мѣстнаго желѣзистаго торфа* наподобіе франценсбадскихъ и др. На Липецкомъ курортѣ больные пользуются также привозн. натуральн., какъ отечественн., такъ и заграничн. минеральн. водами, кобыльимъ кумысомъ, молокомъ, сывороткою и электричествомъ. Врач. помощь организуется какъ изъ мѣстн., такъ и на сезонъ пріѣзж. врачей-спеціалистовъ по разн. отраслямъ медицинской науки. Заведеніе Липецк. минеральн. водъ имѣетъ гостинницу, ресторанъ и курзалъ, въ которомъ помѣщаются библіотека и читальня. Въ курзалѣ бываютъ 2 раза въ нед. танцов. вечера, пріѣзж. артистами устраиваются концерты, 2—5 разъ въ недѣлю труппою артистовъ даются спектакли. Въ продолженіе всего лечебн. сезона ежедн. утр. и вечер. играетъ оркестръ музыки. *Наленчовскія* (8,75°) *воды* въ дер. Наленчовкѣ, Ново-Александровск. у., Люблинской губ., въ 5 вер. отъ ст. Наленчово, привислян. жел. дор., въ 27 вер. отъ г. Люблина. Отъ станціи до завед. минер. водъ есть омнибусы, наемн. экипажи и почтов. лошади; стоимость этого переѣзда весьма незначительна, отъ 60 к. до 1 р. 25 к. *Нескучное* подъ Москвою. *Полюстрово*, въ пригородѣ С.-Петербурга. *Славинекъ* (8°—9,5°) въ Любл. губ., деревня, находящаяся въ 3-хъ верст. отъ Люблина. Прелестная мѣстность, окруж. со всѣхъ сторонъ холмами, богатыя растительностью окрестности, хвойные лѣса, луга, поля. Посѣтители должны селиться большею частью въ Люблинѣ, потому что деревушка Славинекъ мала. Изъ Люблина въ Славинекъ ежедн. ходятъ дилижансы.

За границею: *Кенигсвартъ* въ Богеміи, *Либенштейнъ* въ герцогствѣ Саксенъ-Мейнингенъ. *Маріенбадъ* въ Богеміи („Ambrosiusquelle“, „Karolinenquelle“). *С.-Морицъ* въ Швейцаріи. *Швальбахъ* въ провинціи Гессенъ-Нассау.

Б. Желѣзно-щелочные источники.

Въ Россіи: *Желѣзноводскіе* источники на Кавказѣ. Сезонъ съ 20 мая по 1-е сентября. Желѣзноводскъ, въ Терской области, небольшая казацкая станица, лишь недавно начавшая застраиваться, у подножья Желѣзной горы, въ 13-ти верстахъ отъ Пятигорска (по почтов. дор., а по желѣз. 11 вер.). Эксплоатируются исключительно желѣзистые источники, температурой отъ 14 до 36,15 R., съ значит. содержан. угольной кислоты. Устроено 6 ванныхъ зданій съ 37 кабинетами, изъ нихъ 3 для грязев. и 1 для электрич. ванны. Источниковъ для внутр. употребленія 5. Леченіе на желѣзноводской группѣ съ успѣхомъ употребляется при малокровіи и всѣхъ болѣзняхъ, являющихся послѣдствіемъ его, въ разстройствахъ нервн. системы и въ различн. женск. болѣзняхъ. Желѣзноводскъ, расположенный на узкой террассѣ, отлого поднимающейся почти на 61 метръ съ востока на западъ, не представляетъ условій благопріятныхъ для равномѣрнаго распредѣленія въ немъ тепла. Господствующіе вѣтры восточный и западный. Первый, отличающійся рѣзкостью и сухостью, бываетъ обыкнов. въ концѣ іюля и нач. августа и дуетъ по 3—4 дня сряду; второй всегда бол. или мен. влаженъ, нагоняетъ облака и тучи. Среди жарк. и душн. лѣтн. дней выпадаютъ сырые. Господствующіе вѣтры въ Желѣзноводскѣ приносятъ пользу тѣмъ, что способствуютъ просушкѣ почвы (сыростью отличаются густой паркъ

и восточный склонъ Желѣзной горы). Западные вѣтры приносятъ дурную, восточные, напротивъ, предвѣщаютъ на долго хорошую погоду. При западн. вѣтрѣ нерѣдки туманы. Д-ръ Богословскій признаетъ »невозможнымъ считать Желѣзноводскъ климатич. станціею для слабогруд. больныхъ«. Лѣсъ и вообще богатая растительность: дубъ, каштанъ, тополь, черешня, чинаръ, букъ, кизилъ, бѣлая акація, геранъ, пасленъ. азаліи и пр. Купальныя зданія расположены частью на площади, гдѣ контора, большею же частью въ паркѣ.

За границею: *Кудова* въ Силезіи. *Ротенбруннен*ъ въ Швейцаріи. *Франценсбадъ* въ Богеміи (»Franzensquelle«, »Stahlquelle«). *Châteauneuf* во Франціи.

В. Желѣзно-соляные источники.

Въ Россіи: *Андреяновольскій* (5°) источникъ, Тверской губ., Осташков. у. *Столыпинскій* (9,4°) источникъ, Самарской губ.

За границею: *Бартфельдъ* въ Венгріи. *Боклетъ* (Boclet) близъ Киссингена. *Pouat* во Франціи. *Эльстеръ* въ Саксонскомъ Фогтландѣ.

Г. Желѣзно-известковыя воды.

Въ Россіи: *Демидово-Петровское,* село Московск. губ. *Загверскіе источники* (10°) въ Тифлисск. губ., въ 15 вер. отъ Боржома. *Уравель* (16,25°) въ Тифлисск. губ., въ 17 вер. отъ Ахалцыха. *Утцерскій источникъ* (11.26°) въ Кутаисск. губ., въ 12 вер. отъ м. Они. *Шепетовскія воды* въ Волынской губ., въ 3 вер. отъ ст. Шепетовки, юго-западн. жел. дор.

За границею: *Дрибургъ* въ Вестфаліи. *Петерсталь* (Petersthal въ Баденѣ. *Пирмонтъ* въ княжествѣ Вальдекъ („Stahlbrunnen", „Helenenquelle"). *Рекоаро* въ Италіи. *Фарнбюль* (Farnbühl) въ Щвейцаріи.

Д. Желѣзныя воды съ содержаніемъ сѣрнокислой закиси желѣза.

Въ Россіи: *Конобѣевская вода* въ Московск. губ. *Марціальная вода* въ Олонецкой губ., близъ Петрозаводска.

За границею: *Алексисбадъ* въ герцогствѣ Ангальтъ-Бернебургскомъ. *Мускау* въ Прусск. Силлезіи. *Роннеби* въ Швеціи.

VII. Сѣрнистыя воды.

Въ Россіи теплые источники: *Горячеводскіе* (62,7°—89°) источники въ Терской обл., близъ Горячеводска. *Каракайтагскіе* источники въ Дагестанск. обл., въ 45 вер. отъ г. Дербента. *Кумагорскій* (21°—30°) источникъ и *Мамакай-Юртовскія воды* (71,9°) въ Терск. обл. *Псекунскіе* (30°—52°) источники въ Кубанской обл. *Пятигорскіе* (27°—51,2°) и *Тифлисскіе* (47°) источники въ г. Тифлисѣ, у подножія крѣпости. Холодные источники: *Балавенскіе* или Хиловскіе (6°) источники въ Псковск. губ., въ имѣніи помѣщ. Балавенскаго. Проѣздъ въ Хилово совершается отъ Петербурга по варшавск. жел. дор. до ст. Новоселье, отсюда до г. Порхова почтов. трактомъ 60 вер., а отъ него до с. Хилово—7 вер. Весь переѣздъ отъ Петербурга совершается часовъ 12—15. Сезонъ въ Хиловѣ съ 15-го мая до 20-го авг. Хиловскіе источники съ успѣхомъ дѣйствуютъ при различн. накожныхъ болѣзняхъ. Главн. источники—Петровскій и Ивановскій—служатъ исключит. для ваннъ, а Надеждинскій употребляется иногда и внутрь. *Кеммернъ* въ Лифл. губ., близъ ст. того же назв., рига-туккумск. вѣтви рига-орловской ж. д. Проѣздъ до Кеммернск. водъ производится отъ С.-Петербурга по варшавской жел. дор. до Пскова, по псково-рижской до Риги и по риго-туккумской вѣтви до мѣста. *Краянскіе* источники въ Калужск. губ. *Сергіевскіе*, Самарской губ., Бугурусланск. у., при впаденіи р. Сургута въ Сону, въ 124 вер. отъ г. Самары и въ 10 в. отъ зашт. гор. Сергіевска; воды и грязи. Главн. источниковъ 5, изъ котор. образуется озеро, служащее для купанья. Сезонъ съ 1-го іюня по 15-е авг.; лѣтомъ здѣсь почтовое отдѣленіе; купанье стоитъ 15—25 коп. за разъ, нумера въ казенн. зданіи за все лѣто стоятъ 45 руб. Проѣздъ изъ Москвы или Петербурга по жел. дор. чрезъ Рязань, Ряжскъ, Пензу и Самару, а изъ этого гор. по самаро-уфимск. жел. дор. до ст. Шмышляевка (21 вер.), а затѣмъ по почтовому тракту 104 вер. *Чокракскій* источникъ № 5 въ Таврич. губ. *Юнфернгофскій* источникъ въ 8 вер. отъ Риги.

За границею: теплые источники: *Аахенъ* въ Пруссіи („Kaiserquelle“). *Амели-ле-Бэнъ* (Amélie-les-Bains) во Франціи. *Баденъ* близъ Вѣны. *Банъеръ-де-Люшонъ* (Bagnéres de Luchon) и *Барежъ* (Baréges) во Франціи. *Бурштейдъ* близъ Аахена. *Вернэ* (Vernet) во Франціи. *Гарроугетъ* (Harrowgate) въ Англіи. *Евганейскіе* источники въ верхн. Италіи (Abano и Bataglia). *Ивердонъ* (Yverdon) въ Швейцаріи. *Котере* (Cauterets) во Франціи. *Мехадіа* въ Венгріи. *Теплицъ-Варездинъ* въ Кроаціи (»Constantinsquelle«). *Треншинъ-Теплицъ* въ Венгріи. *Шинцнахъ* въ Швейцаріи. Холодные источники: *Алване* (Alvaneu) въ Швейцаріи. *Бентгеймъ* въ пров. Ганноверъ. *Вейльбахъ* въ пров. Гессенъ-Нассау. *Гёггингъ* (Gögging) въ Баваріи. *Гурнигель* въ Швейцаріи. *Лангенбрюкенъ* въ Баденскомъ герцогствѣ. *Ленкъ* въ Швейцаріи. *Неннсдорфъ* въ Прусск. Гессенѣ. *St.-Honoré les-Bains* и *St.-Sauveur* во Франціи. *Штахельбергъ* въ Швейцаріи. *Эйльсенъ* въ княжествѣ Липпе-Шаумбургъ.

VIII. Химически-индифферентные теплые источники.

Въ Россіи: *Абасъ-Туманъ* (33,75°—48,75°), въ Тифлисск. губ., Ахалцыхск. у., въ 24 вер. отъ уѣздн. гор. и 70 вер. отъ ст. Боржомъ, вѣтвь Закавказ. ж. д. 3505 ф. надъ уровн. моря. Сезонъ съ 1-го іюня по 15 сент. Устройство ваннъ съ новѣйшими приспособленіями. Лѣтомъ устраивается госпиталь на 200 чел. нижн. чиновъ, 30 офицер. и 10 женщинъ. *Кыра-Балыринскіе ключи* въ Забайкальск. обл., Нерчинск. окр. (40°). *Малкинскіе ключи* (70°—86,9°) на полуостровѣ Камчаткѣ. *Рахмановскіе* источники (31,56—43,1°) въ Томской губ., у рѣки Рахмановой.

За границею: *Баденвейлеръ* въ Баденск. велик. герцогствѣ. *Банъеръ-де-Бигоръ* (Bagnéres de Bigorre) во Франціи. *Бармбруннъ* въ Силезіи. *Вильдбадъ* въ Вюртембергѣ. *Гастейнъ* въ Австріи. *С.-Лоранъ-ле-Бэнъ* (St.-Laurent-les-Bains) и *Малу* (Malou) во Франціи. *Монсуммано* въ Италіи. *Нейгаузъ* въ Австріи. *Рагацъ-Пфеффферсъ* въ Швейцаріи. *Реммербадъ* въ Австріи. *Теплицъ-Шенау* (Schönau) въ Богеміи, *Шлангенбадъ* въ пров. Гессенъ-Нассау.

IX. Морскія купанья.

1. Балтійское море.

Въ Россіи: Аландскіе острова, *Аренсбургъ*, на южн. бер. остр. Эзель. Сезонъ съ 15-го мая по 20-е августа. Проѣздъ удобнѣе всего совершать въ Аренсбургъ изъ Петербурга: по балтійской желѣзной дор. до Балтійскаго порта, а оттуда на пароходѣ чрезъ г. Гапсаль или прямо изъ г. Риги (проѣздъ 7—9 час.). Для удобства пассажировъ въ вокзалѣ балтійской дороги продаются билеты прямаго сообщенія въ Аренсбургъ; они освобождаютъ пассажира отъ хлопотъ съ багажемъ. Аренсбургъ долженъ быть отнесенъ къ лучшимъ изъ нашихъ курортовъ, а относит. порядка, чистоты, удобства и дешевизны онъ мало уступаетъ даже хорошо устроенн. заграничн. бальнеологич. мѣстечкамъ. Маленькій городокъ этотъ производитъ чрезвыч. хорошее впечатлѣніе. Чистенькій, опрятный, съ отлично мощен. улицами, безъ пыли и грязи, онъ утопаетъ въ роскошной зелени садовъ, необход. принадлежности почти кажд. изъ его нарядн. домиковъ. Бастіоны, куртины и рвы крѣпостцы, окружающей старинный замокъ эзельск. епископовъ, поросли вѣков. липами, ясенями, дубами; вокругъ нея разросся тѣнистый паркъ, небольшой, но увеличиваемый съ кажд. годомъ; небольшія площади города въ то же время и скверы. Отъ изобилія липъ, сирени, бѣлой акаціи и розъ городъ въ эпоху цвѣтенія благоухаетъ, а такъ какъ Аренсбургъ стоитъ въ основаніи не широк., но длинн. мыса на югѣ Эзеля, то воздухъ, освѣжаемый всякимъ вѣтромъ, здѣсь очень чистъ и здоровъ. Цѣны за наемъ помѣщеній колеблются отъ 50 до 150 руб. и 200 р. въ лѣто за дачи въ 3—5 чист. комнатъ съ полной, весьма приличной и исправной, обстановкой. *Ассернъ*, въ 29 вер. по ж. д. отъ Риги. *Балтійскій портъ. Бильдерлингсгофъ*, близъ Риги (19 в. по ж. д.). *Виндава. Гапсаль* близъ Балтійск. порта. Сезонъ съ 15-го мая до 30-го августа; проѣздъ въ Гапсаль пароходомъ изъ Балтійск. порта. Квартиры отдаются мѣстн. горожанами за недорогую цѣну. Квартиры безукоризненно опрятны. *Гельсингфорсъ, Дуббельнъ* и

Маріенбадъ, близъ Риги. Лѣтній сезонъ отъ 20-го мая до 1-го сент. Зимній сезонъ отъ 1-го сентября до 20-го мая. Полное водолеченіе, хвойн., грязев., солян. и песочн. ванны и т. д., морское купанье, электричество, врачебн. гимнастика, массажъ, діэтич. леченія, кефиръ и минер. воды. Леченіе нервн. болѣзней (неврастеніи, невральгіи, паралича), малокровія, золотухи, катарра легкихъ, болѣзней желудка, печени, почекъ, накожн. болѣзней, ревматизма, женскихъ и дѣтск. болѣзней, искривленій и реконвалесценціи. Не принимаются душевно и заразительно больные. *Дуббельнъ* (24 в. по ж. д. отъ Риги) расположенъ между моремъ и сосновыми рощами. Воздухъ чистый и здоровый. *Либава. Маіоренгофъ* близъ Риги (23 вер.). *Перновъ. Ревель. Рига.—Эдинбургъ* близъ Риги.

За границею: *Апенраде* въ Мал. Бельтѣ. *Варнемюнде* и *Вустровъ* въ Мекленбургъ-Шверинѣ. *Гельсингеръ* въ Даніи. *Герингсдорфъ* на ост. Уседомѣ. *Готеборгъ* въ Швеціи. *Дивеновъ* близъ Штетина. *Доберанъ* близъ Ростока. *Дюстернброкъ* и *Кильвозлѣ* Кильскаго залива. *Кольбергъ* близъ Штетина. *Кранцъ* близъ Кенигсберга. *Лизекиль* въ Швеціи. *Марштрандъ* въ Каттегатѣ. *Мисдрой* близъ Штетина. *Путбусъ* на островѣ Рюгенѣ. *Рефснесъ* (Refsnäes) въ Даніи. *Ригенвальде* въ Помераніи. *Свинемюнде* на островѣ Уседомѣ. *Травемюнде* вблизи Любека. *Цоппотъ* вблизи Данцига.

Нѣмецкое море

Бланкенберге въ Бельгіи. *Боркумъ*, остр. у Ганноверскаго берега. *Вангероогъ* у Ольденбургскаго берега. *Викъ* (Wyk) на островѣ Föhr. *Гельголандъ. Дангастъ* въ Ольденбургѣ. *Дюнкирхенъ* (Dunkerque) *во Франціи.* Островъ Juist. *Куксгафенъ* близъ Гамбурга. *Маргетъ* (Margate) въ Англіи. *Нордерней. Нордъ-Беруикъ* (Nord-Berwick) въ Шотландіи. *Остенде* въ Бельгіи. *Рамсгетъ* (Ramsgate) въ Англіи. *Сильтъ* (Sylt) въ Прусск. Шлезвигѣ. *Скарберро* (Scarborough) и *Тейнмоутъ* (Tynemouth) въ Англіи. *Шевининхенъ* въ Голландіи. *Ярмаут* (Yarmouth) *въ Англіи.*

3. Атлантическій океанъ со включеніемъ Ла-Манша.

Французскія купанья въ Атлантич. ок.: *Аркашонъ, Біаррицъ, Брестъ, С. Жоржъ* (St.-Georges), *С.-Жанъ-де-Лю* (St.-Jean-de-Lus), *Ла Транбландъ* (La Tremblande), *Ле Круазикъ* (Le Croisic), *Роаянъ* (Royan), *Фура* (Fouras). Купанья въ Ла Маншѣ: *С.-Андрессъ* (St.-Andresse), *Безевалъ* (Beuzeval), *Беркъ-сюръ-Мэръ* (Berc-sur-Mer), *Булонъ-Сюръ-Меръ* (Boulogne-sur-Mer), *Гавръ* (Havre), *Гранвиль* (Granville), *Діеппъ* (Dieppe), *Динаръ* (Dinard), *Довиль* (Dauville), *Ипоръ* (Yport), *Кабуръ* (Kabourg), *Кале* (Calais), *Ле Трепоръ* (Le Tréport), *Люкъ-сюръ-меръ* (Luc-sur-Mer), *С.-Мало* (Sr.-Malo), *Трувиль* (Trouville), *Феканъ* (Fécamp), *Шербуръ* (Cherbourg), *Этрета* (Etretat).

Англійскія купанья въ Атлантич. океанѣ: *Бристоль, Квинстаунъ* (Queenstown), *Сауспортъ* (Southport). – **Въ Ла-Маншѣ:** *Бурнмаутъ* (Bournmouth), *Брейтнъ* (Bridhton), *Гестингсъ* (Hastings), *Пенсанцъ* (Pennzase), *Торки* (Torquay), *Уейтъ* (Wight).

Норвежскія купанья: *Бергенъ, Сандефіордъ, Христіанія.*

Португальскія купанья: *Лиссабонъ, Мадера, Опорто.*

Испанскія купанья: *Кадиксъ, Санъ-Себастіано, Тенериффа*, одинъ изъ Канарскихъ острововъ.

4. Средиземное море.

Испанскія купанья: *Барцелона, Валенція, Малага.*

Французскія: *Іеръ* (Hyères), *Каннъ* (Cannes), *Коктебль* (Coctebelle), *Марсель* (Marseille), *Ментона, Ницца, Рукабланъ* (Roucasblanc), *Тюрби-сюръ-Меръ* (Turbie-sur-Mer).

Итальянскія: *Амальфи, Барлетта* въ Адріатическ. м., *Бордигера, Венеція* въ Адріатическ. м., *Віареджіо* (Viareggio), *Вольтри, Генуа, Кальяри* (Cagliari), *Катанія, Ла-Спеція, Ливорно, Лоано, Мессина, Неаполь, Нерви, Палермо, Пезаро, Пельи, Порто-д-Анціо, Порто-Маурицціо, Римини* въ Адріатическ. м., *Санъ-Ремо, Сестри-Левантэ, Фано* въ Адріатическ. м.

Австрійскія купанья въ Адріатическ. м.: *Градо, Каттаро, Пола, Рагуза, Тріестъ, Фіумэ.*

5. Черное море.

Алупка, *Алушта*, *Балаклава*, *Батумъ*, *Евпаторія*, *Лимены*, *Мисхоръ*, *Одесса*, *Симеизъ*, *Сочи*, *Судакъ*, *Сухумъ*, *Ялта*, *Ѳеодосія*, Морскія купанья въ Черномъ морѣ представляютъ лучшее мѣсто изо всей Россіи какъ по роскошной природѣ и здоров. климату, такъ и по сильной концентраціи солей въ водѣ этого моря. Леченіе морск. купаньями должно производиться подъ наблюд. врача, который, смотря по индивидуальности больнаго, назначаетъ купанье или при сильномъ прибоѣ, или даже въ совершенно закрытой мѣстности,

Наиболѣе извѣстный пунктъ для купанья на Черномъ морѣ — Ялта, городъ и дачная мѣстность на южн. берегу Крыма, расположенный въ долинѣ горныхъ рѣчекъ Учанъ-Су и Дерской, между Императорскими имѣніями „Массандра“ и »Ливадія«, при бухтѣ, образованной молломъ. На востокъ отъ р. Дерской, къ Массандрѣ, находится старый городъ — торговая часть съ базаромъ, постоял. дворами и проч., тѣсно застроенная. Площадь между рѣчками по южн. склону холма Дарсана занимаетъ новый городъ съ дачн. характеромъ построекъ, съ садами при дачахъ. Такія же дачи раскинуты и на всемъ пространствѣ на западъ отъ р. Учанъ-Су, въ сторону къ Ливадіи. Городъ освѣщается газомъ, имѣетъ водопроводъ изъ горн. источн. Массандра и канализацію. Пути сообщенія: на пароходѣ изъ Севастополя или Ѳеодосіи или экипажемъ изъ Симферополя, Севастополя и Бахчисарая по чрезвыч. живописн. шоссейн. дорогамъ. Мѣсто въ дилижансѣ изъ Симферополя въ Ялту стоитъ 5 руб. Помѣститься въ Ялтѣ можно въ гостинницѣ отъ 1½ руб. въ сутки; въ меблированн. комнатахъ отъ 75 к. въ сутки; кромѣ того почти въ кажд. домѣ отдаются меблиров. комнаты отъ 25 р. въ мѣсяцъ и меблиров. квартиры. Столъ лучше всего имѣть въ гостинницѣ отъ 1 р. 25 к. за обѣдъ въ 3—4 блюда, порція отъ 60 коп. Можно имѣть »домашній столъ«, около 18 р. въ мѣс., завтракъ 10 р. въ мѣс. Купальни въ Ялтѣ 3; при нихъ есть ванны и баня. Имѣется въ городѣ водолечебница съ приспособленіями для всѣхъ гидротерапевтич. леченій. Мѣстами прогулокъ служатъ: городской садъ, гдѣ съ апр. до ноября ежедн. играетъ музыка, Пушкинскій бульваръ, Мордвиновскій садъ, паркъ Дондукова-Корсакова, молъ, набережная; есть въ городѣ »клубъ«—городское общественное собраніе, въ которомъ даются танцов. вечера; имѣется театръ.

6. Каспійское море.

Баку, *Дербентъ*, *Ленкоранъ*, *Петровскъ*.

X. Минеральныя грязи.

Въ Россіи: *Александровскія* грязи въ Калужской губ. *Алешки* въ Таврическ. губ. *Аренсбургъ*, на ост. Эзелѣ, въ Балтійск. морѣ. *Аренсбургскія* грязи оказываютъ успѣшное дѣйствіе при золотухѣ, ревматизмѣ, хроническ. накожн. болѣзняхъ, нѣкотор. случаяхъ хромоты, малокровія и общей слабости. *Астраханскія* грязи близъ Чернаго моря. *Ахталинскія* въ Дагестанск. обл. *Балаклава* въ Крыму. *Бугазскія* въ Кутаисск. губ.; *Бускъ* въ Кѣлецкой губ. *Гапсальскій* морской илъ. Гапсальская грязь оказываетъ существенную пользу при золотухѣ, язвахъ, ревматизмѣ, подагрѣ, меркуріально-сифилитич. худосочіи, въ катаррахъ слизист. оболочекъ, опухоляхъ печени и селезенки, пораженіи полов. органовъ, малокровіи, общемъ изнуреніи силъ, нервн. страданіяхъ и проч. *Илецкая* гр. въ Оренбургск. губ., *Калкаманскія* гр. въ Семипалатинск. обл. *Каракайтаскія* въ Дагестанск. обл. *Кичкинетузъ* въ Семипалатинск. обл. *Кеммернъ* въ Лифляндск. губ. *Краинскіе* гр. въ Калужск. губ. *Майнакское* озеро въ Крыму. *Міатлинскія* въ Дагестанск. обл. *Одесскія* грязи. *Петровскъ* въ Дагестанск. обл. *Саки* въ Таврическ. губ. Сакскія грязи (*сезонъ съ 1-го іюня по 15-е августа*) находятся при татарской деревнѣ Саки, на больш. почтов. трактѣ, въ 19-ти вер. отъ Евпаторіи и въ 43 вер. отъ Симферополя. Грязи расположены въ окрестностяхъ больш. солян. озера, въ 1½ верстѣ отъ деревни и въ 2-хъ верстахъ отъ берега моря. Проѣздъ въ Саки можно совершить по жел. дор. до Симферополя, а оттуда на лошадяхъ. Съ 1880 г. Сакская грязе-лечебница перешла въ вѣдѣніе земства При лечебницѣ есть меблиров. домъ, въ котор. комнаты сдаются по недорогой

цѣнѣ. *Сергіевскія* гр. въ Самарской губ. *Славянскія* въ Харьков. губ. *Старорусскія* въ Новгородск. губ. *Столыпинскія* въ Самарской губ. *Темрюкскія* въ Кубанск. обл. *Тузлинскія* въ Кутаисск. губ. *Царско-Колодцевскія* въ Тифлисск. губ. *Цьхоцинскій торфъ* въ Варшавской губ. *Чокіани* въ Кутаисск. губ. *Чокракское* соляное озеро въ Таврической губ. *Эльтонскія* грязи въ Саратовск. губ.

За границею. *Абано* въ Италіи. *С.-Аманъ* (St.-Amand) во Франціи: *Баденъ* близь Вѣны. *Борміо* въ Италіи. *Бурбонъ-ле-Бэнъ* (Bourbonne-le Bains) во Франціи. *Брюккенау* въ Баваріи. *Дрибургъ* въ Вестфальск. пров. *Эйльсенъ* въ княжествѣ Шаумбургъ-Липпе. *Ишль* въ Австріи. *Кенигсвартъ* и *Маріенбадъ* въ Богеміи. *Мейнбергъ* въ княжествѣ Липпе-Детмольтъ. *Мускау* въ Прусск. Силезіи. *Ненндорфъ* въ Прусск. Гессенѣ. *Пирмонтъ* въ княжествѣ Вальдекъ. *Роннеби* въ Швеціи. *Сандефіордъ* въ Норвегіи. *Спа* въ Бельгіи. *Теплицъ-Варесдинъ* въ Кроаціи. *Теплицъ-Шенау* (Schönau) въ Богеміи. *Тренчинъ-Теплицъ* въ Венгріи. *Франценсбадъ* въ Богеміи. *Эльстеръ* въ Саксонскомъ Фогтландѣ.

XI. Климатическія станціи.

Россія: *Балаклава*, *Ялта* и др. мѣста южнаго берега Крыма.

Франція: *Аячіо* (Ajaccio) на островѣ Корсикѣ, *Алжиръ* въ Африкѣ, *Аркашонъ*, *Іеръ* (Hyères), *Каннъ* (Cannes), *Ментона*, *Ницца*, *По* (Pau).

Англія: *Брейтнъ* (Brighton), *Гернси* (Guernesey), *Гестингсъ* (Hastings)., *Джерси* (Jersey), *Уейтъ* (Wight).

Италія: *Ачиреалэ*, *Бордигера*, *Венеція*, *Искія* (Ischia), *Капри*, *Катанія*, *Спеція*, *Локарно*, *Неаполь*, *Нерви*, *Палермо*, *Паланца*, *Пелли*, *Пиза*, *Ривіера* — берегъ отъ Ниццы до Генуи, *Римъ*, *Санъ-Ремо*, *Флоренція*.

Швейцарія: *Вевве* (Vevey), *Интерлакенъ*, *Лугано*, *Монтрэ* (Montreux), *Энгельбергъ*.

Австрія: *Арко* въ Тиролѣ, *Гёрцъ* (Görz), *Глейхенбергъ*, *Гмунденъ*, *Грисъ* (Gries) и *Меранъ* въ Тиролѣ.

Испанія: *Мадейра* — островъ въ Атлантическомъ океанѣ, *Малага* въ южной Италіи.

Египетъ: *Александрія* и *Каиръ*.

ВЕТЕРИНАРНЫЙ ОТДѢЛЪ.

Лечебникъ домашней птицы.

Точно установить нѣкоторыя болѣзни у птицъ не всегда возможно, нельзя даже руководствоваться при опредѣленіи болѣзненн. состоянія наблюденіемъ пульсов. и сердечн. ударовъ, такъ какъ домашняя птица, будучи поймана въ руки, пугается, и пульсъ отъ одного этого значит. усиливается. Обыкновенно пульсъ у домашней птицы равняется 100—110 ударамъ, а дыханіе 48 разамъ въ минуту, но въ состояніи испуга пульсъ увеличивается до 300 и дыханіе до 60 разъ. Такимъ образомъ болѣзненное состояніе остается только наблюдать на основаніи слѣдующихъ общихъ признаковъ: 1) сонливость, вялость и недвижность птицы, 2) отсутствіе аппетита, 3) взъерошеность перьевъ и 4) блѣдность гребня.

Птицу, заподозренную въ болѣзни, слѣдуетъ помѣстить въ теплое помѣщеніе, очистить ей желудокъ, если есть запоръ, давать удобоваримый кормъ—кашу изъ ячменн. и гречнев. крупъ—и вообще помѣстить ее въ наилучшія гигіенич. условія.

Общія мѣры противъ заболѣванія.

Большинство болѣзней домашнихъ птицъ поддается леченію, когда вовремя установленъ вѣрный діагнозъ и приступлено къ леченію, но лучше всего избѣгать болѣзней, давая птицѣ хорошій кормъ, свѣжую воду, не кормить ее горячимъ

кормомъ, избѣгать сквознаго вѣтра и сырости въ птичникахъ, а также остерегаться быстрыхъ переходовъ отъ одного корма къ другому. Чтобы уберечь свой птичникъ отъ инфекціи, надо всякую вновь поступающую птицу выдержать недѣль 6 подъ строжайшимъ карантиномъ, а также всякій предметъ, взятый изъ чужого птичника, подвергать тщательной дезинфекціи.

Заразныя болѣзни.

Дифтеритъ наичаще наблюдается у куръ въ возрастѣ 2-хъ мѣсяц. и представляетъ много разнообразія въ своемъ теченіи. Извѣстенъ дифтеритъ рта и неба, дыхательн. горла, слизистой оболочки носа, глазъ и кишекъ. Причемъ наичаще встрѣчается въ одно и тоже время нѣсколько формъ дифтерита; во рту и на небѣ появляется желтоватый налетъ, дыханіе затрудняется, изъ глазъ и носа течетъ гной, вѣки припухаютъ, и часто появляется поносъ. Причиною этой болѣзни всегда бываетъ зараженіе ею отъ птицы или человѣка, причемъ эта зараза держится очень упорно.

Леченіе можетъ принести пользу только при своевременн. захватѣ болѣзни. Прежде всего необходимо давать больной птицѣ питье, состоящее изъ 1% раствора салициловой кислоты, и, кромѣ того, микстуру слѣд. состава: въ стаканѣ воды сварить 1 драхму листьевъ грецкаго (волошскаго) орѣха и къ горячему отвару прибавить 5 драхмъ глицерина, 1½ драхмы бертолетовой соли и 8 гранъ салициловой кислоты, растворенной въ 3 драхмахъ виннаго спирта. Этотъ препаратъ слѣдуетъ давать ежедн. 2 раза по чайной ложкѣ внутрь и имъ же смазывать наружныя нагноенія носа, горла и глазъ. Еще лучше смазывать болячки тинктурою іода, разбавленной на половину глицериномъ. Совѣтуютъ также лечить дифтеритъ смазываніемъ нагноеній растворомъ бертолетовой соли (1 чайн. ложка на стаканъ воды) или же обмывать рану (по снятіи перепонки) 2% растворомъ борной кислоты, а на самую рану посыпать слой сѣрнаго цвѣта и перевязывать ее чистой тряпочкой; 3—4 такихъ перевязокъ бываетъ достаточно, чтобы воспрепятствовать появленію перепонокъ. Хорошимъ средствомъ иногда служитъ обмываніе болячекъ клюва и носа по 2 раза въ теченіе 2-хъ дней керосиномъ, а глазъ свинцовой примочкой (½ чайной ложки свинцоваго сахара на стаканъ воды), а внутрь отъ 5—8 капель скипидара 3 раза въ день.

Сибирская язва птицъ (воспаленіе селезенки) представляется въ двухъ формахъ: скоротечной и длительной. Въ 1-мъ случаѣ болѣзнь протекаетъ въ теченіе часа времени, причемъ птица падаетъ, изъ носа и клюва течетъ кровавая пѣна, смерть наступаетъ послѣ сильн. конвульсій, а во 2-мъ болѣзнь длится около 24 час., причемъ птица слабѣетъ постепенно, гребень и сережки синѣютъ, на гребнѣ, сережкѣ, вѣкахъ, небѣ и языкѣ появляются прыщики и наконецъ судороги и кровь изъ клюва и клоаки. Появленіе сибирск. язвы у птицъ всегда совпадаетъ съ заболѣваніемъ этой болѣзнью крупн. домашн. животныхъ. При длительной формѣ можно еще давать внутрь, чрезъ кажд. ½ часа, по чайной ложкѣ ½0% раствора карболовой кислоты и этимъ же растворомъ смазывать наружныя язвы. Весьма понятно, что заболѣвшихъ птицъ немедленно слѣдуетъ удалить изъ птичника. Вообще леченіе малоуспѣшно.

Холера (тифъ) птицъ. Очень опасная и заразительная болѣзнь домашн. птицъ всѣхъ породъ. Начинается жаждой, поносомъ, потерей аппетита, перья взъерошены, гребень синѣетъ, глаза слезятся, изъ носа течетъ слизь, похожая на стекло; если птицу поднять за ноги, то изъ клюва вытекаетъ мутная вонючая жидкость. Птица страшно истощается и умираетъ въ судорогахъ. *Леченіе.* При первыхъ признакахъ холеры въ курятникѣ больныхъ всего раціональнѣе убить, а птичникъ омыть растворомъ желѣзнаго купороса и окурить сѣрою. Но когда больныхъ въ птичникѣ много, то необходимо приступить къ леченію. Для этого берется 1 унцъ дубовой коры и отваривается въ 2 литрахъ воды, послѣ чего отваръ процѣживается и прибавляются къ нему 2 драхмы желѣзнаго купороса. Микстуру эту давать внутрь три раза въ день. Еще лучше давать внутрь три раза въ день по чайной ложкѣ 5% раствора салициловой кислоты или же слабый растворъ соляной кислоты (½0%) 3—4 раза въ день.

Глисты. Присутствіе глистовъ узнается по худобѣ птицы, несмотря на уси-

ленный аппетитъ. Если глистовъ не изгонять, въ особенности круглыхъ желудочныхъ, то птица околѣваетъ. Заражается птица глистами наичаще при расклевываніи помета заболѣвшей глистами птицы. *Леченіе*—слабительное: ревень, касторовое или прованское масло съ примѣсью анисов. или гвоздичн. масла; внутрь: сѣрный цвѣтъ по 1/4 чайной ложки (около 5 гранъ) съ прованск. масломъ. Тщательно удалять зараженный пометъ.

Черви въ дыхательномъ горлѣ обнаруживаются тѣмъ, что птица часто зѣваетъ, трясетъ головой, какъ будто желаетъ что-то сбросить, дыханіе затруднено; если не принять мѣръ, то по прошествіи 2—3 недѣлъ птица до того исхудаетъ, что наступаетъ смерть. Болѣзнь обусловливается присутствіемъ въ горлѣ красноватобѣлыхъ червей въ 1/2—3/4 дюйма длины. Какъ появляются эти черви въ горлѣ еще не выяснено. *Леченіе.* Горло смазывать (какъ можно глубже) скипидаромъ и внутрь давать воду съ камфорою: на 1 стаканъ воды 10 гранъ камфоры, распущенной въ 2-хъ драхмахъ спирта. Также хорошимъ средствомъ оказывается конопляное масло, которое слѣдуетъ примѣшивать ко всякому корму въ такомъ количествѣ, чтобы кормъ былъ весь пропитанъ имъ. Конопляное масло убиваетъ глистовъ.

Насморкъ или мытъ. Птица лихорадитъ, худѣетъ и теряетъ аппетитъ: изъ ноздрей и глазъ течетъ обильная прозрачная или бѣловатая слизь, застывающая на воздухѣ въ творожистую массу. Если запустить болѣзнь, птица околѣваетъ дней черезъ 10. Происходитъ насморкъ отъ простуды, сырости, плохой воды и затхлаго корма. *Леченіе.* Обмывать голову теплою водою съ прибавленіемъ къ ней нѣсколькихъ капель салициловой кислоты или смазывать глицериномъ, а также давать внутрь 2 раза въ день по чайной ложкѣ раствора бертолетовой соли, таннина или настой шалфея (1/2—3 чайн. лож. на стак. воды). Вовремя захваченная болѣзнь легко излечивается.

Типунъ (слабая форма мыта). Болѣзнь часто проходитъ безъ леченія; при этомъ жидкость, истекающая изъ ноздрей, не застываетъ; кромѣ того на кончикѣ языка образуется затвердѣніе желтоватаго цвѣта. *Леченіе.* Затвердѣніе никоимъ образомъ не должно срывать, ибо послѣднее есть слѣдствіе воспалительнаго состоянія слизистыхъ оболочекъ. Ротъ и носъ смазывать растворомъ салициловой кислоты, а также вазелиномъ или глицериномъ. Какъ при мытѣ, такъ и при типунѣ слѣдуетъ заботиться, чтобы желудокъ былъ исправенъ и помѣщеніе теплое.

Бѣшенство развивается отъ укушенія бѣшенымъ животнымъ и выражается въ сильн. безпокойствѣ, бросаніи на людей и птицу, хриплымъ крикомъ. Леченіе безуспѣшно, и болѣзнь всегда оканчивается смертью отъ паралича.

Болѣзнь гребня. На гребнѣ, сережкахъ и мочкахъ появляется бѣлая или черная сыпь (вродѣ пыли), затѣмъ на пораженн. мѣстахъ появляется легкій выпотъ и струпья, ноги припухаютъ, птица сильно худѣетъ. Болѣзнь заразительна, хотя бѣлая сыпь леченію поддается быстро. Сущность болѣзни не выяснена, но полагаютъ, что происходитъ она отъ нечистоплотности и неправильн. питанія. *Леченіе.* Пораженныя мѣста смазывать сѣрною мазью и особенно заботиться о правильной діэтѣ и кормить зелен. кормомъ. При черномъ гребнѣ дать прежде всего косторов. масла.

Незаразныя болѣзни.

Запоръ узнается по опущеннымъ крыльямъ; кромѣ того птица, сидя на одномъ мѣстѣ, постоянно ворочается и совершаетъ безплодныя натуги; желудокъ, а нерѣдко и зобъ на ощупь полны. Является запоръ отъ неудобовар. корма. *Леченіе* — усиленное кормленіе зелен. кормомъ, промываніе гузки теплой водой, клистиры изъ деревянн. масла, внутрь ревень или александр. листъ (по 5 гранъ), а также касторов. или деревянн. масло.

Поносъ характеризуется жидк. и зловон. изверженіями, аппетитъ пропадаетъ, жажда увеличивается, и зобъ переполняется жидкостью. Является поносъ отъ несвѣжести корма и также отъ обильн. кормленія птицы мясомъ, а у цыплятъ—отъ простуды. *Леченіе.* Кормить варенымъ рисомъ, посыпаннымъ магнезіей, или еще лучше давать магнезію, замѣшанную на водѣ (2 раза въ день по 1/2 чайн. ложки), или присыпать въ мягкій кормъ немного толчен. корня завязника (radix tormentillae) или же употреблять растворъ мѣдн. купороса (1/2 чайн. ложки на стаканъ воды), который слѣдуетъ прибавлять въ питье птицъ, иные даютъ птицѣ чай изъ ромашки или внутрь слабый растворъ соляной кислоты (до 1/2 %). Но часто въ

изверженіяхъ замѣчается кровь, тогда слѣдуетъ дать птицѣ 1/4—1/2 чайн. ложки деревян. масла.

Твердость зоба. Болѣзнь характеризуется помимо затвердѣнія зоба еще опущенностью крыльевъ и пустотой желудка на ощупь; на третій день болѣзни наступаетъ поносъ, и птица быстро худѣетъ. Возникаетъ болѣзнь при объѣденіи зернов. кормомъ, разбухающимъ въ зобѣ. *Леченіе.* Разминаніе зоба руками; дача внутрь деревянн. масла или, еще лучше, 3 раза въ день соляной кислоты (1—2 капли кислоты на чайн. ложку воды), причемъ кормить птицу мягкимъ кормомъ. Но часто твердость зоба бываетъ слѣдствіемъ съѣденія непереваривaемаго вещества (кусокъ дерева и т. п.), въ такомъ случаѣ слѣдуетъ вытащить на зобѣ перья, разрѣзать стѣнки зоба и, прочистивъ его снова, зашить.

Болѣзни легкихъ и горла довольно разнообразны по своей сущности, но все онѣ проявляются въ очень однообразн. внѣшн. формѣ. Въ большинствѣ случаевъ при дыханіи слышенъ хрипъ, клювъ раскрыть, кашель, изъ носа и горла, а также изъ глазъ течетъ слизь, лихорадка, запоръ, аппетитъ пропадаетъ. Эти болѣзни всегда являются послѣдствіями простуды, сырости помѣщенія, а также отъ попаданія посторонн. тѣлъ въ дыхательное горло. *Леченіе.* Поить 2 раза въ день водой съ медомъ, давать раза 2 въ день по 1/2 чайн. ложки рыб. жира или микстуры изъ 3 чайн. ложекъ меда, 1/2 чайн. ложки нашатыря и 6 стол. ложекъ воды.

Отравленіе: 1) *мышьякомъ*—узнается по сильн. выдѣленію слюны, жаждѣ, дрожанію тѣла и кровянист. жидк. извержениямъ, 2) *солями мѣди*—узнается по вздутію желудка, жидк. и зелен. извержениямъ, унылости, потерѣ аппетита, 3) *хлористымъ натріемъ* (поваренной солью)—характеризуется красною слизистою оболочкою рта, поносомъ, параличемъ ногъ и крыльевъ, а также общими конвульсіями. *Леченіе:* въ 1-мъ случаѣ давать каждые 2 часа по чайной ложкѣ раствора желѣзн. купороса или жженой магнезіи; во 2-мъ давать жженной магнезіи и яичнаго бѣлка въ большомъ количествѣ и въ 3-мъ внутрь отваръ льнян. сѣмени, обмыванія холодн. водою.

Головокруженія часто характеризуются слабою и шаткою походкою, но иногда выражаются и обморокомъ, случаются нерѣдко въ сильную жару отъ прилива крови къ головѣ. *Леченіе.* Внутрь слабительное, голову окачивать холодною водою; если птица потеряла сознаніе, то пустить кровь (у куръ и цесарокъ) изъ-подъ прав. крыла или (у водян. птицъ) изъ прорѣза, сдѣланнаго въ плавательн. перепонкѣ.

Укушеніе ядовитыми насѣкомыми обнаруживается сильною опухолью на мѣстѣ укуса. *Леченіе*—прикладыв. и обмываніе тряпочкою съ уксусомъ.

Паразиты на птицѣ живутъ или на перьяхъ, или на тѣлѣ. Наичаще поражаютъ птицъ вши, блохи, клопы и клещи; клещи на птицахъ не живутъ, но лишь нападаютъ на нихъ ночью. Пораженная однимъ изъ названн. видовъ паразитовъ птица худѣетъ, пухъ и перья выпадаютъ у нея сплошн. мѣстами и она дѣлается вялою; если не принять мѣръ, птица одолѣвается паразитами, и наступаетъ смерть. Паразиты являются всегда слѣдствіемъ нечистоты или занесенія заразы изъ друг. птичника. *Леченіе.* Какъ на самую успѣшную мѣру въ борьбѣ съ паразитами слѣдуетъ указать на настоящій далматскій порошокъ. Съ этою цѣлью поздно вечеромъ, когда птица усядется, берутъ птицу по одиночкѣ и тщательно натираютъ порошкомъ подъ крыльями и вообще все тѣло; послѣ чего ее сажаютъ на 1/2 часа на простыню въ корзину: за это время всѣ насѣкомыя выйдутъ изъ перьевъ птицы на простыню. Мѣра эта надежна и вполнѣ безвредна, даже для самыхъ малыхъ цыплятъ. Тоже самое продѣлывается и съ птичникомъ; запираютъ всѣ окна и двери (конечно, удаливъ предварит. птицъ) и зажигаютъ на жестянкѣ, поставленной посреди птичника, толченую сѣру съ примѣсью 1/3 селитры. Наилучшимъ средствомъ противъ клеща служитъ насѣстъ датчанина Гаунструпа.

Известковыя ноги производятся особымъ зудневъ (Dermatoryktes mutans); этотъ паразитъ подтачивается подъ чешуйки ногъ и вызываетъ истеченіе творожистой жидкости, застывающей на ногахъ. *Леченіе.* Смазывать пораженныя мѣста зелен. мыломъ и обмывать теплою водою, послѣ чего смазывать перуанск. бальзамомъ, а по прошествіи 2—3 дней—глицериномъ, или, обмывъ ноги керосиномъ, натереть ихъ дегтярнымъ мыломъ, а затѣмъ дня чрезъ 3—вазелиномъ. Помогаетъ также мазь изъ дегтя, смѣшанн. съ яичнымъ бѣлкомъ.

Болѣзни конечностей: 1) *Рахитизмъ* (*размягченіе костей*) узнается по медленн. движеніямъ, концы суставчатыхъ костей вздуты, трубчатыя кости раз-

мягчены; болѣзнь продолжительна, иногда тянется цѣлые годы. Является болѣзнь или наслѣдственно, или же бываетъ слѣдствіемъ ненормальнаго питанія. Наичаще страдаютъ куры и цесарки. *Леченіе.* Если признаки рахитизма не слишкомъ ясно выражены, то давать въ изобиліи толченую скорлупу яицъ, мясо, а также прибавлять къ корму измельченн. костян. муку.

2) *Гнойное воспаленіе суставовъ* начинается припуханіями въ колѣняхъ и подъ крыльями (часто у утки), которыя постепенно твердѣютъ и увеличиваются въ объемѣ; далѣе обыкновенно наступаетъ изъязвленіе и появленіе клейкой мутной жидкости, которая иногда затвердѣваетъ и образуетъ родъ желвака. При этой болѣзни температура повышается, теряется аппетитъ, является хромота, и птица часто околѣваетъ отъ истощенія. Причиною этой болѣзни нерѣдко бываетъ ударъ при борьбѣ, сидѣнье на острыхъ насѣстахъ, золотуха, а также простуда. *Леченіе.* Наилучшимъ средствомъ является согрѣвающій компрессъ (раза 3 въ день). Подъ крыльями вмѣсто компресса смазывать слабою тинктурою іода, не нажимая и не болѣе раза въ день. Можно также прикладывать глину съ уксусомъ. При запущенности болѣзни, т. е. когда затвердѣніе станетъ мягкое, слѣдуетъ послѣднее вскрыть и ранку промыть настоемъ ромашки или слабымъ растворомъ сулемы (1 часть на 1000 частей воды), послѣ чего наложить компрессъ и забинт. хорошенько.

3) *Переломы костей.* Наичаще встрѣчаются переломы костей ногъ и крыльевъ. *Признаки очевидны.*

Леченіе. Вправленіе кости и наложеніе бинта, смоченнаго въ растворѣ гипса. Бинтъ оставить не менѣе 3-хъ недѣль.

4) *Твердая опухоль суставовъ* появляется чаще всего въ колѣняхъ, причемъ птица лихорадитъ. Особенно распространена эта болѣзнь у молодыхъ индюшекъ, для которыхъ она повальна. Причинами болѣзни бываютъ сырость, неудобоваримый кормъ, выпусканіе цыплятъ на сырую траву. *Леченіе.* Правильное гигіеническое содержаніе, ноги обмакивать въ разведенн. водку и натирать деревянн. масломъ; молодымъ индюшкамъ давать внутрь $^1/_3$ зерна перца и нѣск. капель вина.

Глазныя болѣзни. Самостоятельно болѣзнь является вслѣдствіе наружныхъ механическихъ поврежденій, но болѣзнь чаще бываетъ слѣдствіемъ мыта, дифтерита и т. п. Обнаруживается болѣзнь слѣд. образомъ: глаза наливаются кровью, вѣки припухаютъ, иногда выдѣляется сначала прозрачн., а затѣмъ гнойн. жидкость. *Леченіе.* Обмывать глаза простою водою или Гулярдовою, состоящею изъ 1 стакана кипяченой воды и $^1/_2$ чайной ложки свинцоваго сахара. Еще полезнѣе употреблять для промыванія отваръ листьевъ грецкаго орѣха (3 чайн. ложки мелк. листа на 1 стаканъ воды). Хорошо также смазывать глаза (снаружи) цинковою мазью и вазелиномъ.

Болѣзни кожи.

1) *Линяніе* является отъ простуды. Поэтому цыплятъ слѣдуетъ пріучать къ холодн. воздуху, выпуская ихъ на воздухъ лишь въ холодн. погоду. Кормить: яицами, мясомъ, хлѣбомъ съ виномъ и вообще наиболѣе питательн. веществами.

2) *Водянка или отекъ* заключается въ появленіи на кожѣ различн. велич. опухолей и вздутій. Сущность этой болѣзни пока еще мало обслѣдована. *Леченіе.* Воздухъ изъ вздутій удалять проколомъ, причемъ проколы и разрѣзы залить коллодіемъ, а больную птицу продержать нѣск. дней на строгой діэтѣ, соблюдая наилучшія гигіенич. условія.

3) *Красная кожа* наблюдается только у старыхъ куръ. Птица быстро теряетъ перья и пухъ, причемъ оголенныя мѣста окрашиваются въ красный цвѣтъ. *Леченіе.* Натирать оголенныя мѣста мазью изъ 1 ч. хлорист. желѣза и 20 ч. вазел.

Раны отъ ушибовъ, покусовъ и порѣзовъ.

Леченіе. Прежде всего необходимо остановить кровотеченіе, для чего и прикладывать кровоостанавливающую вату, коллодій; рану съ расходящимися краями прежде промываютъ, затѣмъ зашиваютъ навощенными нитками и поверхъ швовъ заливаютъ коллодіемъ. Но такъ какъ птица можетъ легко сорвать наложенные швы, то ее слѣдуетъ запереть на нѣск. дней въ насѣстный ящикъ или связать.

Если рана сразу не заживаетъ, а гноится, ее слѣдуетъ нѣсколько разъ въ день промывать растворомъ борной кислоты—1/2 чайной ложки на стаканъ воды—и, кромѣ того, смазывать деревяннымъ масломъ.

Отмораживаніе конечностей, гребня и серегъ встрѣчается довольно часто и узнается по холодности отмороженн. частей вначалѣ, которыя по прошествіи нѣск. часовъ становятся очень горячи и при дотрогиваніи болѣзненны, синѣютъ, припухаютъ и часто совсѣмъ омертвѣваютъ. Причиною отмораживанія въ птичникахъ часто бываетъ недостатокъ въ мягкой подстилкѣ. *Леченіе.* Обмывать отмороженныя части растворомъ квасцовъ (2 чайн. ложки на стаканъ воды) и смазывать затѣмъ гусинымъ жиромъ или же растирать снѣгомъ на свѣжемъ воздухѣ, при сильныхъ же опухоляхъ смазывать ихъ 5% растворомъ ляписа. Съ цѣлью предупрежденія отмораживанія въ птичники слѣдуетъ въ холодн. время года класть какъ можно больше мягкой подстилки и, чтобы птица не садилась на насѣстъ, послѣдній снять, кромѣ того смазывать птицѣ на ночь вазелиномъ или глицериномъ гребни, сережки и ноги.

Ожоги всего легче вылечиваются смазываніемъ глицериномъ или же смѣсью изъ разныхъ количествъ льнянаго масла и известковой воды.

Ощипываніе перьевъ встрѣчается преимущественно у куръ. Причины этого явленія точно не извѣстны, но по большей части это не болѣзнь, а случайно пріобрѣтенная привычка. *Леченіе* основано на отученіи отъ выщипыванія, для чего вокругъ выщипанн. мѣста перья смазываются курин. пометомъ или отваромъ алоэ въ водѣ, который дѣйствуетъ вяжущимъ образомъ и, кромѣ того, какъ и куриный пометъ, своимъ сильн. запахомъ отбиваетъ у птицы охоту къ выклевыван. перьевъ.

Выпаденіе прямой кишки случается нерѣдко послѣ снесенія слишкомъ большаго яица, и если болѣзнь эту не лечить, то кишка выпадетъ на столько, что другія птицы ее расклевываютъ, чѣмъ вызываютъ постоянныя изъязвленія, а какъ послѣдствія—худобу и наконецъ смерть. *Леченіе.* Обмывать кишку теплой водой и смазывать деревяннымъ масломъ (съ небольшимъ количествомъ карболовой кислоты). Вправивъ кишку, птицу слѣдуетъ запереть въ тѣсное помѣщеніе.

Судороги большею частью обусловливаются простудою, но также бываютъ и отъ прилива крови къ мозгу послѣ продолжит. запора. Выражаются въ судорогахъ, въ нетвердой походкѣ, скрючиваніи пальцевъ; въ дальнѣйшей стадіи болѣзни птица садится на пятки и опрокидывается назадъ; у большихъ птицъ, кромѣ того, появляются судороги шеи, причемъ голова принимаетъ обратное положеніе, смотритъ назадъ. *Леченіе.* Молодыхъ птицъ лечить почти невозможно. Взрослыхъ же должно помѣстить въ тепло, дать слабительнаго и затѣмъ ежедневно въ хлѣбѣ по 1/4 грана опіума; ноги натирать теплымъ деревянн. масломъ. Гусямъ полезно пустить кровь (проколоть иглой артерію плавательн. перепонки одной изъ лапъ), а также давать внутрь ежедневно по 3 грана іодист. калія.

Необходимая аптека для птицевода.

Медикаменты:	Количество.
1. Александрійскій листъ	1/8 ф.
2. Алоэ	1/2 унц.
3. Анисовое масло	2 драхмы.
4. Арника	1/4 ф.
5. Бертолетовая соль	1/8 ф.
6. Бура (очищенная)	1 унц.
7. Вазелинъ	1/2 унц.
8. Гипсъ въ порошкѣ	1 ф.
9. Глицеринъ	1/8 ф.
10. Грецк. или волошск. орѣха листья	1/2 ф.
11. Далматскій порошокъ	1/2 ф.
12. Дубовая кора	1/4 ф.
13. Іодъ (настойка)	1 унц.
14. Камфора	1 унц.
15. Касторовое масло	1/4 ф.
16. Квасцы (очищенные)	1 унц.
17. Карболовая кисл. (крист.)	1/2 унц.
18. Коллодій свинцовый	1/4 ф.
19. Льняное масло	1/4 ф.
20. Ляпись (въ палочкѣ)	1 драхма.
21. Магнезія жженая	1/8 ф.
22. Опій (въ порошкѣ)	1 драхма.
23. Ревень въ порошкѣ	2 драхмы.
24. Ромашка (цвѣты)	1/4 ф.
25. Рыбій жиръ	1/4 ф.
26. Салициловая кислота	2 драхмы.
27. Свинцовый сахаръ	2 драхмы.
28. Скипидаръ (очищенный)	1 унц.
29. Сѣрный цвѣтъ	1/2 унц.
30. Цинковая мазь	1/2 унц.
31. Шалфей	2 унц.

Помимо перечисленныхъ медикаментовъ необходимо еще имѣть: 1) ланцетъ для вскрытія нарывовъ, 2) иглу (кривую) для сшиванія ранъ, 3) небольшую спринцовку для клистира, 4) маленькую спринцовку съ насаженной тоненькой гуттаперчевой трубочкой въ 2 вершка длины для дачи жидкаго лекарства и 5) запасъ ваты, тряпокъ и бинтовъ.

Уходъ за домашнею птицею.

Кормленіе взрослой птицы. Всѣ домашнія птицы, за исключ. гусей и голубей, всеядны, гуси же и голуби питаются исключ. растительною пищею. Существенную часть корма должны составлять зерновые хлѣба: ячмень, овесъ, пшено, просо, гречиха, рожь и кукуруза. Мягкій кормъ дается или размоченный, или запаренный, или же ввидѣ муки, замѣшенной въ крутое разсыпчатое тѣсто. Капусту, рѣпу, морковь и вообще зеленый кормъ слѣдуетъ давать птицѣ зимою, когда она не имѣетъ травы. Животную пищу (сырое мясо, мелко изрубленное) даютъ лишь ввидѣ примѣси къ растит. пищѣ и то лишь въ самомъ незначит. количествѣ, около 2 лотовъ въ день на взрослую птицу; иначе можетъ сдѣлаться поносъ. Постоянно въ птичникѣ должна находиться въ особой кормушкѣ мелкоизрубленная яичная скорлупа, такъ какъ содержащаяся въ ней известь способствуетъ образованію яичной скорлупы. Зимою и во время линянія дачу корма слѣдуетъ увеличить на $^1/_5$ часть, что же вообще касается количества даваемаго корма, то оно зависитъ отъ качества послѣдняго и породы и возраста птицы. По средн. вычисленіямъ г. П. Н. Елагина на 1 ф. живаго вѣса птицы ежедневно требуется 1 лотъ зернов. корма. Такимъ образомъ 1 фунта пшеницы достаточно для суточнаго пропитанія 6 рослыхъ куръ и 1 фунта ячменя, гречихи и овса достаточно на 5 рослыхъ куръ. Иначе говоря, можно принять по 2 пуда зерноваго корма на каждую курицу въ годъ.

Выборъ самца и самки. Самцы и самки, назначенные въ производители, должны еще съ осени быть раздѣлены, исключеніе можетъ быть только для гусей, утокъ и цесарокъ. Раннею весною птицу раздѣляютъ по гнѣздамъ, полагая на одного самца по нѣсколько самокъ. Половая зрѣлость наступаетъ у птицъ крайне неодинаково, такъ, напр., у пѣтушковъ на 3-мъ мѣс., у селезня на 8-мъ мѣс., у цесарокъ на 5—6 мѣс., у гуся и индюка на 11—12 мѣс. Однако брать на племя такихъ самцовъ рано; пѣтушка, цесарку и селезня можно спаривать не раньше 10-мѣсячнаго возраста, индюка въ годовомъ и гусака въ двухгодичномъ возрастѣ. Половая дѣятельность у домашней птицы, смотря по породѣ, продолжается отъ 3—8 лѣтъ; но эти сроки часто сокращаются. На одного хорошаго самца въ среднемъ полагается: на пѣтуха 10 куръ, на селезня 8 утокъ, на индюка 6 индеекъ, на самца цесарки 6 самокъ, на гусака 5 гусынь. Чѣмъ самецъ старѣе, тѣмъ менѣе самокъ должно пускать съ нимъ.

Кладка яицъ. Хорошая *курица* несется круглый годъ за исключ. времени линянія (октября и ноября мѣс.), такъ что у нѣкотор. число снесенныхъ яицъ доходитъ до 200 штукъ за годъ. Индейка несется всего два раза въ годъ — весной (около 12—20 яицъ) и осенью (около 15 яицъ). *Утка*, смотря по породѣ, несетъ крайне неопредѣленное количество яицъ, но нѣкоторыя иностранныя породы утокъ несутъ за годъ 25—35 яицъ, вообще же утка по сносѣ 15—18 яицъ обнаруживаетъ желаніе садиться. *Гусыня* начинаетъ нестись уже въ январѣ и кладетъ въ продолженіе мѣсяца отъ 8—15 яицъ. Иногда гусыня несется еще лѣтомъ. *Цесарка* несется періодами съ весны до осени. *Индюшка* несется 2 раза въ годъ: 10—20 яицъ весною и до 10 осенью.

Замѣчательно, что всѣ домашнія птицы имѣютъ привычку класть яйца въ одномъ и томъ же мѣстѣ, гдѣ положили первое яйцо.

Насиживаніе и уходъ за маткой. Яйца, предназначенныя къ высиживанію, должны быть 7—10-дневныя и во всякомъ случаю не старше 3-хъ недѣль. Такія яйца сохраняются отдѣльно въ прохладн. темн. и сухомъ помѣщеніи въ корзинахъ или ящикахъ, причемъ ихъ слѣдуетъ тщательно беречь отъ пыли, дабы не засорилась поры и тѣмъ самымъ не ослабилась наружная перспирація. Помимо того, что яйцо для насиживанія должно быть свѣжее, оно должно быть оплодотворенное, но послѣднее качество отличить при закладкѣ для насиживанія нельзя. Похоть къ насиживанію появляется у домашней птицы весною же, послѣ кладки яицъ. Это же-

ланіе сопровождается оголеніемъ брюшка: перья и пухъ на немъ выпадаютъ или же птица ихъ сама выдергиваетъ. Класть подъ насѣдку яицъ можно только столько, сколько птица въ состояніи помѣстить подъ себя. Въ общемъ подъ курицу, утку, цесарку можно положить по 15 штукъ яицъ этихъ птицъ, а подъ индюшку 20—23 тѣхъ же яицъ или 15 собственн., подъ гусыню 7—9 собственн. яицъ. Время высижив. птенцовъ у домашней птицы различно, такъ, напр., сидятъ: гусыня 29 дней, утка 29 дней, индюшка 28 дней, цесарка 27 дней и курица 21 день, но количество теплоты, испускаемой каждой домашней породой птицъ, одинаково: если, напр., положить подъ утку куриныя яица, то цыплята выйдутъ, какъ и изъ-подъ курицы, на 21 день. Особенно удобна для высижив. всяк. яицъ индейка, подъ которую можно положить вдвое больше, чѣмъ подъ курицу или цесарку. Насѣдка должна пользоваться полнымъ покоемъ и находиться въ не слишкомъ жаркой температурѣ и въ неяркомъ свѣтѣ. На большихъ птичныхъ дворахъ, гдѣ нельзя каждой насѣдкѣ отвести отдѣльное помѣщеніе, насѣстныя гнѣзда держатъ закрытыми и птицу вынимаютъ утромъ и вечеромъ минутъ на 10 для кормленія, особенно же слѣдуетъ смотрѣть за индейками, которыя часто не сходятъ съ гнѣзда и изнуряютъ себя голодомъ. Яицу необходимо кратковременное охлажденіе, иначе, когда птица совсѣмъ не сходитъ съ гнѣзда, яицо „засиживается“, птенцы погибаютъ. Сверхъ сего необходимо также слѣдить, чтобы яица не загрязнялись пометомъ, а на птицѣ не заводились насѣкомыя. Если случится, что насѣдка раздавитъ яйцо и запачкаетъ имъ гнѣздо, надо немедленно переложить цѣлыя яйца въ другое, всегда имѣющееся въ запасѣ, гнѣздо.

Ревизія яицъ съ цѣлью убѣдиться, что птица сидитъ на оплодотворенныхъ яйцахъ, а не на болтунахъ, производится на 5—6 день насиживанія. Эта операція производится или съ помощью овоскопа, или же просто передъ зажженной лампой. Яйцо, не оплодотворенное на 5—6 дней, оказывается прозрачнымъ съ замѣтнымъ по серединѣ желткомъ, въ оплодотворенномъ же яйцѣ на 5—6 день замѣчается, что желтокъ какъ бы распустился, въ центрѣ яйца уже видно темное пятнышко съ идущими отъ него красноватыми нитями (зародышъ и кровеносные сосуды). Кромѣ того: въ оплодотворенномъ яйцѣ воздушное пространство на тупомъ концѣ все болѣе и болѣе увеличивается по мѣрѣ насиживанія.

Вылупленіе яицъ совершается само собою, безъ посторонней помощи; но если цыпленокъ принимаетъ въ яйцѣ ненормальное положеніе, напр., головой къ острому концу яйца, и не можетъ проклюнуться, то необходимо помочь ему, т. е. слѣдуетъ въ этомъ случаѣ пробить скорлупу и разрѣзать подскорлупную пленку маленькими ножницами. Если при этомъ начнетъ течь кровь, то яйцо слѣдуетъ снова положить подъ насѣдку, но если же крови покажется только немного, то лучше всего довести операцію до конца и освободить цыпленка, такъ какъ иначе пленки присохнутъ въ птенцу. Необходимо замѣтить, что утята никогда не вылупляются сразу, а дня два еще находятся въ яйцѣ послѣ наклевыванія. Вылупившихся и обсохшихъ подъ насѣдкою цыплятъ слѣдуетъ отдѣлить отъ нея и, посадивъ лучше всего ихъ въ ящикъ, выложенный фланелью, или въ горшокъ, до половины наполненный пухомъ, помѣстить въ теплое мѣсто, а когда всѣ цыплята вылупятся, ихъ помѣщаютъ въ свѣжее чистое гнѣздо и сажаютъ къ нимъ матку. Когда требуется подсадить подъ матку новыхъ (отъ другой самки) птенцовъ, то необходимо выбирать возрастъ послѣднихъ, близко подходящій къ тѣмъ птенцамъ, которыхъ уже водитъ птица, причемъ подсаживаніе слѣдуетъ производить по вечерамъ и лишь въ первые дни по выходѣ цыплятъ.

Кормленіе цыплятъ. Извѣстный ученый птицеводъ П. Н. Елагинъ рекомендуетъ на основ. многолѣтн. собственн. опыта слѣд. правила кормленія:

Первые двое сутокъ по вылупленіи цыпленка кормить вовсе не слѣдуетъ, такъ какъ у него въ желудкѣ находится запасъ желтка по меньшей мѣрѣ на 48 часовъ. Воду давать не ранѣе, какъ на третьи сутки. Съ 3-го по 5-й день цыпленка кормить исключ. крутосвареннымъ и мелкоизрубленнымъ яйцомъ, давая кажд. разъ понемногу и притомъ чрезъ кажд. 2 часа, всего разъ 8 въ сутки. Съ 6-го по 8-й день давать черезъ кажд. 3 часа крутой просовой каши съ крутымъ яйцомъ. Съ 8-го дня можно перестать кормить яйцомъ и перейти на кашу изъ смѣси пшена, ячменя и гречихи; на этой діэтѣ слѣдуетъ цыпленка держать до 3-хъ недѣль. До 7-минедѣльн. возраста цыплятъ слѣдуетъ кормить, кромѣ каши, крошками черстваго хлѣба, зернами проса и сырою ячменною и гречневою кру-

пою. Крупу слѣдуетъ задавать на ночь, чтобы цыплята не были голодны на утро. Въ этотъ періодъ ихъ кормятъ 4 раза въ сутки. Кромѣ того въ этомъ періодѣ цыплята получаютъ толчен. яичн. скорлупу, способствующую образованію пера и противодѣйствующую образованію въ желудкѣ кислотъ. Утята и гусенята послѣ 6-недѣльн. ухода могутъ быть выпущены на лугъ, гдѣ они сами найдутъ себѣ пищу. Послѣ 6 нед. 2 раза въ день, утр. и на ночь, цыплятамъ даютъ размоченное, разбухшее зерно — овесъ, ячмень, пшеницу; днемъ же дается каша. Съ 3-го мѣс. цыплята сравниваются въ пищѣ со взрослою птицею. Зелень дается только цыплятамъ, выведеннымъ въ неурочное время, когда ихъ нельзя выпустить на лугъ. Молодымъ индюшатамъ и цесаркамъ слѣдуетъ постоянно до 4-хмѣсячнаго возраста, давать въ пищу мясо мелкоизрубленное, творогъ и муравьиныя яица. Цыплятамъ же остальной птицы мясо дается только въ томъ случаѣ, когда они не могутъ быть выпущены на дворъ или лугъ, гдѣ бы они могли достать червей и гусеницъ. Въ концѣ 3-го мѣс. у индюшатъ появляется гребешокъ, а у цесарокъ сережки окрашиваются въ красн. цвѣтъ; въ 1-мъ періодѣ они хвораютъ и ихъ слѣдуетъ держать въ теплѣ и кормить рисовою кашей, мясомъ, тѣстомъ изъ пшеничной муки, крошеннымъ лукомъ, а индюшатамъ, кромѣ того, давать еще перецъ, который усиливаетъ въ нихъ энергію.

Воспитаніе цыплятъ должно быть самое тщательное, такъ какъ даже при самомъ старательн. уходѣ въ первые 3 мѣс. убыль цыплятъ не менѣе 20%. Молодыхъ цыплятъ лучше всего держать въ больш. ящикахъ ($2^1/_2$ арш. дл., 1 арш. шир. и около 1 арш. выш.), въ которыхъ крышка должна быть стеклянная, и въ бокахъ должны имѣться отверстія для воздуха. Внутри ящикъ дѣлится на 2 неравн. отдѣленія, полъ посыпается пескомъ, причемъ въ меньшее отдѣленіе поверхъ песка насыпается овсяная мякина. Въ меньшее отдѣленіе сажается насѣдка съ цыплятами, а большее служитъ для прогулки цыплятъ въ дурн. погоду. Въ теплое время года ящики выставляются на чистый воздухъ. Цыплята, проходя въ большое отдѣленіе, получаютъ тамъ кормъ отдѣльно отъ насѣдки; послѣднюю же надо вынимать изъ ящика утр. и вечер. на нѣсколько времени, задавая ей кормъ болѣе грубый. Куриныхъ и утиныхъ цыплятъ выпускаютъ гулять изъ ящика только въ хорошую погоду, уже послѣ 1-й недѣли, причемъ ящикъ для утокъ ставится близко около воды. Индюшатъ и цесарокъ можно выпускать только послѣ 2-хъ нед. и то не рано утромъ, а когда лугъ достаточно обсохнетъ отъ росы. Движенія для выводка необходимы, какъ и зеленый кормъ. Въ ящикахъ цыплята остаются до 6-недѣльн. возраста и только тогда переводятся въ птичники, гдѣ необходимо устроить низкіе, около $^1/_2$ арш. отъ земли, насѣсты. Однако и въ этомъ возрастѣ цыплятъ не должно отдѣлять отъ насѣдки; для этой цѣли въ одномъ изъ угловъ птичника кладется солома, гдѣ въ холодн. ночи насѣдка садится и подбираетъ подъ себя цыплятъ. Особенно долго водитъ цыплятъ индейка, иногда около 4-хъ мѣс. Куриныхъ цыплятъ необходимо раздѣлить уже на 3-мъ мѣс., иначе они спариваются и вслѣдствіе этого напрасно истощаются.

Искусственное откармливаніе.

Въ западн. Европѣ, особ. въ Германіи, почти никогда не убиваютъ домашн. птицу неоткормленную. Сельск. хозяевами и птицеводами тамъ хорошо сознано, что организмъ птицы есть прекрасное орудіе для превращенія всевозможн. цѣнн. и безцѣнн. отбросовъ въ хозяйствѣ въ интенсивно питат. мясо, столь полезное для питанія больн. и слабыхъ. Въ Россіи, богатой дешев. зернов. продуктами, гдѣ этотъ промыселъ всего болѣе долженъ бы процвѣтать, къ несчастію, на откармливаніе смотрятъ какъ на роскошь.

Откармливаніе распадается на 3 категоріи:

1) *Откармливаніе на свободѣ*, состоящее въ томъ, что птицу кормятъ въ изобиліи и притомъ придерживаются особой діэты: печеный хлѣбъ, каша и т. п. Но этотъ способъ удаченъ только для лучш. мясныхъ породъ, какъ, напр., кревкеръ, доркингъ и др., обыкновенная же домашняя птица, въ особенности, когда она еще молода, плохо жирѣетъ, и все усиленное кормленіе истрачивается лишь на развитіе болѣе интенсивной половой похоти.

2) *Откармливаніе въ заперти* даетъ болѣе надежный успѣхъ. Въ этомъ слу-

чаѣ птицу сажаютъ въ тѣсное помѣщеніе и даютъ ей вволю разнообразный кормъ: кашу на молокѣ, размоченную кукурузу и т. п. Причемъ надо заботиться, чтобы птица постоянно могла утолять жажду. Гусямъ, кромѣ того, для возбужденія аппетита, дается толченый уголь, который они очень любятъ.

3) *Насильственное откармливаніе* можетъ считаться самымъ быстр. и самымъ надежнымъ. Этотъ способъ откармливанія примѣнялся уже у древн. римлянъ, когда требовалась для пиршества особенная дичь. Птицу держатъ въ заперти и кормятъ *насильно* въ изобиліи или твердой, или только жидкой пищей. *Твердая пища* приготовляется изъ различн. питательныхъ веществъ, замѣшанныхъ на водѣ или же на молокѣ въ густое тѣсто, которое скатывается въ продолгов. катыши и впихивается насильно въ горло. Гораздо практичнѣе и раціон. кормленіе *жидкимъ кормомъ*, состоящимъ изъ смѣси нѣсколь. сортовъ муки съ примѣсью сахара, толчен. угля, сала и иногда пряныхъ веществъ, замѣшанн. на водѣ или молокѣ въ жидкое тѣсто. Такое тѣсто вливается птицѣ въ горло 3 раза въ сутки при помощи воронки или особо для этого изобрѣт. машины.

При насильственн. откармливаніи надо придерживаться слѣд. правилъ. 1) въ теч. 10 дней подготовлять птицу къ насильственн. способу кормленія, давая ей пищу въ больш. количествѣ; 2) совершенно тощую птицу не сажать сразу на обильный кормъ, такъ какъ ея желудокъ не можетъ безъ вреда перенести его; 3) брать птицу соверш. здоровую и заболѣвшую во время кормленія немедленно выпустить на свободу; 4) если кормъ плотный—давать вволю воды; 5) все время давать птицѣ клевать крупный песокъ—это способствуетъ лучшему пищеваренію; 6) новый кормъ задавать не ранѣе, какъ опорожнится зобъ отъ прежде принятой пищи, и 7) поддерживать вокругъ птицы абсолютн. чистоту; точно также кормъ давать свѣжій и не закисшій. Откармливаніе продолжается обыкновенно отъ 30 до 40 дней, смотря по индивидуальнымъ свойствамъ птицы и по относит. худобѣ ея до откармливанія. Но во Франціи и Германіи существуютъ откормочныя заведенія, гдѣ птица откармливается въ 20 — 25 дней и даже иногда въ 15 дней. Особыхъ точныхъ признаковъ окончанія кормленія нѣтъ — это дѣло навыка, но новичекъ можетъ руководствоваться наблюденіемъ количества жира между шеей и плечами, а также на углахъ тазовыхъ костей.

Передъ убоемъ, за день, слѣдуетъ перестать птицу кормить, чтобы опорожнить отъ пищи зобъ и кишки. Умерщвленіе совершается перерѣзываніемъ сонной артеріи шеи. Лишь только кровь истечетъ, птица ощипывается, ибо перья ощипываются легко, пока птица не остыла. За границей всѣ внутренности, за исключ. печени и желудка, вытягивается вмѣстѣ съ кишками черезъ заднепроходное отверстіе, и затѣмъ вся полость набивается бѣлой бумагой или травой. Далѣе птицу опаливаютъ надъ спирт. лампочкой и затѣмъ дѣлаютъ вывихи въ суставахъ костей: плечев., бедрян. и плюсневыхъ—для придачи птицѣ болѣе кругловат. формы, безъ угловатостей въ костяхъ. Когда послѣдняя операція исполнена, привязываютъ шнурками ноги и крылья къ туловищу и выносятъ птицу на ледникъ или прямо на морозъ. Въ холодѣ птицу держатъ не болѣе 2—3 час. (не давъ ей замерзнуть) и снова вносятъ въ комнату; тогда ее перевязываютъ разноцвѣтн. ленточками и бумагами и окончательно приготовляютъ къ продажѣ. Упаковка производится слѣд. образомъ: птицу завертываютъ по 2—5 штукъ въ бумагу и кладутъ въ корзину стоймя: корзину укутываютъ соломой и рогожами.

Инкубація, или искусственное высиживаніе птицъ.

Уже въ древн. Египтѣ умѣли искусственно выводить птицъ, но тѣмъ не менѣе даже теперь еще, въ особенн. у насъ въ Россіи, не всѣ убѣждены въ полезности этого дѣла, а между тѣмъ этотъ пріемъ даетъ блестящіе результаты. Подъ обыкновенную насѣдку можно положить не болѣе 15—20 яицъ, подъ машину, т. е. въ аппаратъ для искусственнаго вывода, можно положить 200—450 яицъ и болѣе. Но помимо этого преимущества аппарата состоятъ въ томъ, что съ помощью его можно получать цыплятъ круглый годъ и притомъ въ произвольн. и неогранич. количествѣ.

Основано искусственное выведеніе на томъ принципѣ, что зародышъ въ яицѣ обладаетъ свойствомъ развиваться одинаково какъ при естественной, такъ и при искусств. температурѣ, которая должна быть близка + 32° Р.

Инкубаторы — аппараты для искусств. выведенія цыплятъ — крайне разнообразны, и устройство ихъ сложно; громадное большинство ихъ можно подраздѣлить на 2 группы: 1) съ лампочнымъ нагрѣваніемъ и 2) съ водянымъ нагрѣваніемъ (гидроинкубаторы). Изъ числа первыхъ можно назвать аппараты Херсона, Квасюка, Грюнгальда, Мартена и друг.; изъ числа вторыхъ—Венгера, Бурсье, Арну, Воателье и друг. Аппараты Арну, напр., стоятъ на 50—450 яицъ 100—310 франк.

Въ такихъ аппаратахъ, если температура была постоянно въ + 32° Р., уже на 21-й день (для курицы) начин. проклевываніе цыплятъ. По мѣрѣ вылупленія цыплятъ ихъ переносятъ тотчасъ въ особ. камеру въ аппаратѣ, въ такъ наз. сушильню, гдѣ они остаются сутки; послѣ этого они переводятся въ искусств. матку, представляющую, по системѣ Арну, деревянный ящикъ съ 2-мя отдѣленіями. Въ верхнее отдѣленіе вставляется цинковый резервуаръ для теплой воды, нижнее служитъ для помѣщенія цыплятъ. Ящикъ помѣщенъ на большой доскѣ, обнесенной маленьк. досчат. заборомъ, чтобы цыплята не разбѣгались. Цыплятъ, выведенныхъ весною или лѣтомъ, т. е. когда имѣются насѣдки съ только что высиженными цыплятами, можно подсадить къ такой насѣдкѣ, если у нея не слишкомъ много своихъ цыплятъ. Въ противн. случаѣ искусств. матка (ящикъ съ цыплятами) должна стоять въ теплой комнатѣ, но по мѣрѣ роста цыплятъ температура можетъ быть понижаема. Въ матку, нагрѣв. водою, надо первыя 3 нед. приливать 2 раза въ день горячую воду, впослѣдствіи достаточно приливать воду 1 разъ въ сутки и то лишь на ночь. Выкармливаніе и воспитаніе производятся по вышеизлож. общ. правиламъ, только въ малое отдѣленіе выкормочн. ящика, гдѣ должна находится матка-птица, ставится матка-ящикъ, и кромѣ того большое отдѣленіе ящика должно быть безъ дна, чтобы ящикъ можно было ставить прямо на траву и такимъ образомъ предоставить цыплятамъ естественный зеленый кормъ въ самомъ ящикѣ. Лишь послѣ 3—4 недѣль цыплятъ можно выпускать на лугъ, но за ними надо особенно слѣдить, иначе они легко разбредутся. Зимою же для прогулокъ цыплятъ надо имѣть теплыя помѣщенія, усыпанныя на полу пескомъ и освѣщаемыя солнцемъ. Не имѣя хорошо приспособленн. для вывода помѣщеній нельзя ручаться за успѣшный выводъ цыплятъ зимою.

СЕЛЬСКО-ХОЗЯЙСТВЕННЫЙ ОТДѢЛЪ.

Сельско-хозяйственный и охотничій календарь.

ЯНВАРЬ. На поляхъ и на скотномъ дворѣ въ *сѣверной и средней полосахъ Россіи*: молотьба, сушка, подвозка, переработка и продажа хлѣба; вывозъ навоза на компостн. кучи, а также на дальнія поля; возка строительн. матеріаловъ, топлива, сѣна и друг. кормов. средствъ. *Для южной полосы Россіи*: (на югъ отъ 50° с. ш.). Молотьба хлѣба въ ясную погоду; приготовленіе сѣмянъ для яров. посѣвовъ; очищеніе воздуха въ овчарняхъ; укрываніе нѣжн. растеній отъ холода; подвозка сѣна во время грязи, а также свозъ сѣна съ мѣстъ, занимаем. полою водою; воспрещеніе проѣзда чрезъ озимыя, вывозъ удобренія; укрываніе свекловичн. высадокъ. Въ **садахъ** и **огородахъ** *сѣверной полосы*: со средины мѣс. приготовленіе навоза для разн. парниковъ, въ концѣ мѣс. набиваніе этихъ парниковъ, смѣшиваніе въ разстилку съ сырымъ пескомъ предназначенн. для посѣва сѣмянъ и помѣщеніе ихъ въ подвалѣ; въ концѣ мѣс. прививка дичковъ; въ комнатахъ — пристановка луковицъ и посадка ихъ. *Въ средней полосѣ*: вывозъ навоза на тощія мѣста огорода и въ парники, исправленіе прежн. парниковъ, переборка овощей; высѣваніе въ ящики сѣмянъ плодов. деревьевъ, пересаживаніе больш. деревьевъ въ заранѣе приготовл. ямы, срѣзываніе черенковъ и тщательное укрываніе деревьевъ, чувствительн. къ морозу; утаптываніе снѣга около молодыхъ прививковъ для предохраненія отъ мышей. У **табаководовъ**: заканчивается обработка табачн. листа. Въ **лѣсахъ** *сѣверной* по-

лосы: заготовка строев. лѣса, вывозка всяк. лѣсн. матеріаловъ, пилка досокъ, постройка судовъ и въ то-же время усиленный надзоръ за порубками, гонка смолы и дегтя, сборъ елов., соснов. и лиственничн. шишекъ и добываніе сѣмянъ изъ этихъ шишекъ. Въ *средней* полосѣ: рубка строев. лѣса, вывозъ матеріаловъ, заготовка и вывозка телѣжн. лѣса и вырубка сѣнокосъ по глубокому снѣгу, а затѣмъ тѣ же работы, что и въ сѣверной полосѣ. Въ лѣсахъ *южной* полосы: рубка и вывозка лѣса, сжиганіе, осмотръ и запасаніе орудій, защита питомниковъ и школъ отъ морозовъ и зайцевъ. Въ **птицеводныхъ хозяйствахъ**: теплое содержаніе птичниковъ; выпусканіе куръ изъ курятниковъ при холодн. погодѣ не ранѣе 11 час. и кормленіе ихъ мягкою, тепловат. пищею и поеніе холодною водою; начало несенія яицъ большею частью иностранн. куръ: кохинхинск., гамбургск., брамск., гуданск., бойцов., итальянск. и т. д., а также утокъ мартовск. выводки. У **шелководовъ**: наблюденіе за благополучн. перезимовкою грены (яичекъ червя); поддерживаніе въ зимовникѣ температуры около 0°, въ то же время заготовленіе мѣшковъ для пересылки грены и пересматриваніе инвентаря шелководни. У **рыбоводовъ**: перемыв. икры отъ илистаго осадка, пересматриваніе ея и отбираніе мертв. икринокъ; въ то же время идетъ отправка икры заказчикамъ; устраиваніе на прудахъ новыхъ прорубей и поддерживаніе въ порядкѣ старыхъ; ловъ налимовъ и окуней на озерахъ; начало метанія икры у налима и лососевыхъ (таймень, лосось, форель и т. д. **Охота** на: рябчиковъ, держащихся по берегамъ рѣкъ, въ зарослях мелколѣсья; глухарей, которые держатся въ чащахъ, иногда стайками, отдѣльно самцы отъ самокъ; бѣлыхъ куропатокъ, держащихся въ ивовыхъ зарослях и по болотамъ—сѣрыхъ куропатокъ, вылетающихъ стаями на поля; тетеревовъ, которые держатся большими стаями въ чащахъ. Волки въ этомъ мѣсяцѣ держатся при рыхломъ снѣгѣ въ чащахъ молодняка, а по окрѣпшему снѣгу рыщутъ по полямъ; начало течки сперва у старыхъ, а въ концѣ мѣс. у молодыхъ; охота на нихъ всѣми извѣстн. способами: травлею на падаль, на поросенка, въ ямы, въ капканы, отравою. Медвѣдь лежитъ въ берлогѣ, и охота на него идетъ облавою и на берлогѣ. Лисицы держатся въ мелколѣсьѣ у опушекъ и выходятъ оттуда кормиться на поля; по крѣпк. снѣгу держатся въ открыт. лѣсахъ: охота на нихъ въ объѣздъ, на падаль, ловля въ ямы на селезня. Зайцы русаки ходятъ вокругъ жилыхъ мѣстъ, а бѣлки держатся въ осинов. зарослях или садахъ; въ южн. мѣстностяхъ начало у русаковъ течки. Лоси мѣняютъ рога, держатся по чащамъ, въ осиновыхъ зарослях. Куницы въ морозы забираются въ дупла и бѣличьи гнѣзда, гдѣ ихъ отыскиваютъ съ собакою, по слѣду. Рысь забирается въ глухія чащи, гдѣ ее ищутъ по слѣду съ собаками.

ФЕВРАЛЬ. На поляхъ на скотномъ дворѣ. *Въ сѣверной и средней полосахъ*: оканчиваніе молотьбы и отправки хлѣба; молка муки для лѣтн. надобности; подбираніе телятъ для выращиванія; случка коровъ для полученія молока и телятины къ Рождеству; пріученіе молод. лошадей, назначаемыхъ въ работу, къ упряжи и тягѣ; сортированіе овецъ для стрижки; отдѣленіе супоросн. свиней, откармливаніе свиней; уходъ за пчелами въ омшаникѣ. *Для южной полосы Россіи*: кончаніе молотьбы; усиленн. дача соли скоту; вывозъ удобренія; очистка мѣста, гдѣ стояли стоги и скирды сѣна; изъ сѣнной трухи отсѣиваніе травн. сѣмянъ; очистка полей отъ бурьяновъ; воспрещеніе проѣзда по сѣнокосамъ на степи и луга. Въ **садахъ и огородахъ** *сѣверной полосы*: въ теченіе 1-й полов. мѣс. продолженіе набивки навозомъ парниковъ для ранн. посѣвовъ; посѣвъ гороха, латука, шпината, петрушки, укропа, картофеля, редиски; прививка плодов. деревьевъ; въ огородахъ *средней полосы*: набивка парниковъ подъ ранніе овощи; въ садахъ отрѣзываніе сухихъ вѣтвей у плодов. деревьевъ; въ теплицахъ посѣвы лѣтн. цвѣтовъ, пересаживаніе георгинъ и т. п. У **табаководовъ**: очистка парниковъ и набивка ихъ навозомъ, проращиваніе сѣмянъ; посѣвъ пророщенн. сѣмянъ и приготовленіе холодн. парниковъ. Въ лѣсахъ *сѣверной, средней* и *южной* полосъ: продолженіе январьск. работъ. Въ **птицеводныхъ хозяйствахъ**: продолженіе январьск. работъ; тамъ, гдѣ пѣтуховъ зимою держали отдѣльно, въ февралѣ пускаютъ ихъ къ курамъ, которыя съ этого врем. начинаютъ нестись; въ концѣ мѣс. начало садки на яица кохинхинск. куръ; строгій выборъ племенн. яицъ. Въ концѣ мѣсяца носка утокъ и гусей; голуби садятся на яица; чистка насѣдныхъ хлѣвовъ. У **шелководовъ**: продолженіе зимней выдержки грены

(яичекъ); до полов. мѣс. въ червоводнѣ поддерживаніе температуры около 0°, которая до конца мѣс., съ правильн. постепенностью, доводится до 3°; шитье мѣшечковъ для грены и пересмотръ принадлежностей; въ тутовомъ деревѣ начинается весеннее движеніе соковъ. Въ **рыбоводныхъ** хозяйствахъ на заводахъ: продолженіе промывки икры и осадки мальковъ; на дно резервуаровъ кладутъ каменныя плиты или куски изразца на подкладкахъ для защиты форелевой молоди; на прудахъ слѣдятъ за уровнемъ воды, не давая ему понижаться, смотрятъ, чтобы ледъ не садился на дно; колка льда не допускается; на озерахъ ловъ въ неводъ окуней, лещей и икряняго снятка; начало нереста щуки. **Охота**: на птицъ та же, что и въ январѣ; тетерева вылетаютъ на опушку лѣса, на снѣгу перестаютъ держаться; рябчикъ идетъ на пищикъ, начинаетъ спариваться; бѣлая куропатка также спаривается и держится на моховинахъ; у медвѣдей пометъ дѣтенышей; конецъ течки у волка, продолженіе ея у лисицы и у рыси, держащейся въ это время въ глух. чащахъ; на куницу и лося охота какъ въ январѣ.

МАРТЪ. На поляхъ и на скотномъ дворѣ. *Въ сѣверной и средней полосахъ*: вывозъ навоза на конопляники и огороды, а также подъ ленъ, картофель, кормов. горошокъ, если нельзя было вывести его съ осени; увеличеніе подстилки на скотн. дворахъ; молотьба яров. хлѣба на посѣвъ; очистка луговъ отъ кустарниковъ; запрещеніе при первомъ появленіи прогалинъ проѣзда чрезъ засѣянн. поля и луга; сортированіе сѣмянъ; подкармливаніе лошадей къ предстоящей работѣ; случка коровъ для полученія молока къ Рождеству; случка свиней; присмотръ за ошпаникомъ; откормъ и продажа поросятъ и свиней; отлученіе 6-мѣс. поросятъ; перенесеніе въ концѣ мѣсяца картофеля въ теплое помѣщеніе для скорѣйшаго образованія въ глазкахъ отростковъ; бѣленіе холста. *Для южной полосы Россіи*: предупрежденіе согрѣванія зернов. хлѣбовъ частымъ перелопачиваніемъ; очистка канавъ; вспашка подъ яров. колосов. хлѣба, а также цѣлины подъ просо; раскрытіе и очистка свекловичн. высадковъ; начало посѣва гирки, яров. ржи, ячменя, яров. пшеницы, льна, овса, полбы и конопли; очистка и выжиганіе бурьяновъ; формированіе стада скота къ выпуску на пастбища, наемъ пастуховъ, распредѣленіе пастбищъ; приготовленіе земли подъ просо; сажаніе картофеля. Въ **садахъ** и **огородахъ** *сѣверной полосы*: въ 1-ой полов. мѣс. конецъ прививки плодов. деревьевъ, содержащихся въ подвалахъ и прикопанн. къ землѣ; сажаніе черенковъ крыжовника и смородины въ холодн. парники; посѣвъ шпината, укропа, порея, петрушки и др. огородн. овощей въ парники; въ концѣ мѣс. переноска посѣвн. картофеля въ тепло, чтобъ онъ выкинулъ ростки. Въ огородахъ *средней* полосы: перекапываніе земли подъ раннюю зелень; послѣ схода снѣга посѣвъ моркови, лука, шпината, сладк. кореньевъ, петрушки, гороха, ранн. капусты, пересажив. хрѣна; раскутываніе при наступивш. теплѣ плодов. деревьевъ; обереганіе нѣжныхъ породъ отъ замерзанія послѣ оттаиванія; заготовленіе и сажаніе черенковъ плодов. кустарниковъ; откапываніе и обрѣзываніе винограда. У **табаководовъ**: посѣвъ сѣмянъ въ холодн. парники и уходъ за разсадкою; подготовка грядъ. Въ **лѣсахъ** *сѣверной полосы*: конецъ вывозки заготовленн. матеріала, окопопачиваніе сплавн. судовъ, повѣрка и клейменіе лѣса на пристаняхъ; приготовленіе мочальн. канатовъ; наемъ рабочихъ для сплава и заготовка для нихъ харчей, выправленіе документовъ на сплавъ. Въ *средней полосѣ*: тѣ же работы, что въ сѣверн. лѣсахъ, и, сверхъ того, заготовка матеріала для выжиганія угля, начало рубки дровъ, закладка липкихъ колецъ на деревьяхъ противъ гусеницы соснов. шелкопряда, если онъ замѣченъ въ лѣсу. Въ *южной* полосѣ: посадки и посѣвы въ лѣсу и въ питомникахъ; обставленіе вѣхами заказн. для пастбищъ мѣстъ; заготовка обручей, мѣры противъ вредн. насѣкомыхъ (ловчія деревья для лубоѣдовъ); съ марта по іюль приготовленіе липкихъ колецъ для шелкопрядовъ; заключеніе годов. счетовъ тамъ, гдѣ хозяйств. годъ считается съ марта до марта. Въ **птицеводныхъ** хозяйствахъ: въ полномъ ходу кладка яицъ у гусей, утокъ, куръ, индеекъ; начало кладки яицъ нѣжн. иностр. породами; выписываніе яицъ племен. породъ; нѣкоторыя куры садятся на яица; голуби выводятъ птенцовъ, гусыни садятся на яица; въ полов. мѣс. сажаніе куръ на утиныя яица. У **шелководовъ**: продолженіе зимовки грены; температура червоводни съ 1-го по 31-е марта постепенно поднимается отъ 3 до 5° Реом; всѣ подготовительныя работы въ

червоводнѣ къ выкормкѣ червей; въ концѣ марта обыкновенно уже распускаются почки у тутоваго дерева. У **рыбоводовъ**: промывка икры для удаленія оболочекъ икринокъ; отбираніе вылупившихся мальковъ; ловъ рачковъ въ кормъ малькамъ; на прудахъ продолженіе февральск. работъ; начало нереста окуня, язя, плотвы, харіуса, снятка, продолженіе у трески и щуки. **Охота**: тетеревовъ бьютъ на поляхъ изъ шалаша, съ подхода и на манку; токовища обыкновенно въ лѣсу около опушки или на полянѣ; у глухарей начало тока на маховинахъ въ больш. лѣсахъ; стрѣльба съ подхода; перелетъ рябчиковъ въ ельники, спариваніе, охота на пищикъ; куропатка мѣняетъ перо на красное, начинаетъ токовать, охота на манку; первый летъ кроншнеповъ; стрѣльба съ подхода; въ полов. мѣс. летъ бекасовъ и дупелей; на вальдшнеповъ охота на тягѣ и съ собакой; прилетъ лебедей, гусей и утокъ; выходъ медвѣдей изъ берлогъ; ихъ молодыя самки производятъ дѣтенышей поздн. помета; охота на падаль и скрадомъ; волчьи стада разбредаются; на югѣ волчицы щенятся; въ полов. мѣс. конецъ зимн. охоты на волковъ; течка у лисы; по крѣпкому снѣгу въ рѣдк. лѣсн. зарослях охота нагономъ и скрадомъ; отдѣленіе отъ стада самцовъ у кабановъ и подстереганіе самокъ съ поросятами въ жировкахъ.

АПРѢЛЬ. На поляхъ и на скотномъ дворѣ. *Въ сѣверной и средней полосахъ*: конецъ вывозки навоза на конопляники и огороды; очистка луга отъ кустарника, срѣзываніе и сравниваніе кочекъ; очистка канавъ; проведеніе на поляхъ бороздъ для стока воды и очистка проведенныхъ съ осени; паханіе и бороненіе земли; бороненіе озимей на глинист. почвѣ и укатываніе (каткомъ) на песчаной; посѣвъ клевера по озимымъ, если это не сдѣлано съ осени; выпускъ скота на пастбище; начало случки кобылъ; начало стрижки овецъ; холощеніе борововъ; посѣвъ гороха, овса и яров. ржи, а въ концѣ мѣс. приступленіе къ посѣву ранн. льна. Удобреніе луговъ поверхностн. удобреніями: золой, гипсомъ, сажей, хлорист. аммоніемъ и т. п.; прикатываніе озимыхъ, выпертыхъ морозомъ; разравниваніе кротовинъ, мурав. кучъ и т. п.; собираніе бедренецъ (Pimpinella saxifraga) и друг. корней. Для *южной полосы Россіи*: конецъ посѣва всей ярп, посѣвъ свекловицы сахарной, сажаніе высадокъ свекловичныхъ; во 2-й полов. посѣвъ проса и кормов. кукурузы; пастьба подъ баштаны; укатываніе подъ озим. посѣвы; сдача пастбищъ подъ гурты и отары; наблюденіе за обкотомъ овецъ; воспрещеніе пастьбы по сѣнокосамъ; пастьба гулеваго скота, а рабочему дача обильн. сухаго корма; холощеніе бычковъ, жеребчиковъ и барановъ; прививка оспы овцамъ; кормленіе слабыхъ пчелиныхъ роевъ; конецъ поенія скота бардою. Въ **садахъ** и **огородахъ** *сѣверной полосы*: набивка парниковъ подъ огурцы и бобы; въ простые парники посѣвъ укропа, гороха, петрушки; на грядахъ посѣвъ капусты, брюквы, зелен. лука для поздн. посадки; на гряды же высаживаніе сѣмянниковъ капусты, рѣпы, брюквы и проч.; подрѣзываніе въ садахъ грунтов. деревьевъ и кустовъ, прививка дичковъ; пересматриваніе сѣмянъ плодов. деревьевъ, перенесеніе ихъ въ теплое мѣсто и высѣвъ на гряды; высаживаніе на мѣстѣ деревецъ, привитыхъ и содержащихся въ подвалахъ; заготовленіе черенковъ смородины и крыжовника; обработка въ перевалъ почвы въ саду, чистка дорожки, перекапываніе клумбъ, высѣиваніе цвѣтовъ однолѣтниковъ, пересаживаніе цвѣтовъ въ парникахъ въ горшки. Въ *средней полосѣ*: заготовленіе грядъ и посѣвъ петрушки, гороха, бобовъ, рѣпы, пастернака, моркови, лука и картофеля, а въ парникѣ сельдерея, баклажана, порея; въ концѣ мѣс. высаживаніе разсадки; перекапываніе и очистка земляничн. грядъ; раскутываніе плодов. деревьевъ, перекапываніе около нихъ почвы; пересаживаніе ихъ, сажаніе черенковъ, прививка отводковъ и посѣвъ въ грунтъ; раскрываніе цвѣтовъ, разрыхленіе земли около многолѣтниковъ, высаживаніе въ грунтъ розъ; высаживаніе горшечн. цвѣтовъ. У **табаководовъ**: весенн. вспашка, бороненіе, заготовленіе мотыгъ, бочекъ, поливальниковъ, маркеровъ, сажальн. кольевъ; начало посадки въ концѣ мѣс.; разстановка по одиночкѣ тюковъ готоваго табаку. Въ **лѣсныхъ** хозяйствахъ *сѣверной* полосы: сплавъ лѣса, рубка дровъ и заготовка матеріала для углежженія; въ лѣсахъ *средней* полосы: также сплавъ лѣса, рубка дровъ и приготовленіе къ углежженію и, сверхъ того, заготовка гонта и драни, повѣрка зимней рубки, закладываніе ловчихъ деревьевъ для лѣснаго садовника; въ лѣсахъ *южной* полосы: продолженіе мартовск. работъ.

птицеводовъ: съ самаго нач. мѣс. переноска болѣе выносливъ. породъ птицъ

въ лѣтнія помѣщенія, а затѣмъ постепенный къ концу мѣс. переводъ и болѣе нѣжн. породъ; куры частью кладутся, частью насиживаютъ или уже ходятъ съ выводками, которыхъ тщательно оберегаютъ отъ сырости и холода; имъ дается зелень; слѣдятъ за курами, больными известков. погами, и лечатъ ихъ. Индейки сидятъ на яицахъ, утки выводятъ утятъ; гусыни къ началу мѣсяца всѣ должны быть посажены на яица; голуби пользуются обильнымъ кормомъ; полная очистка и дезинфекція помѣщеній для птицъ: чистка пола, потолка, обмазываніе стѣнъ глиною, смазываніе пола купоросомъ, мытіе оконъ и дверей; на дворѣ вскапываніе почвы и засѣваніе овсомъ, ростки котораго жадно поѣдаются птицею. У **шелководовъ**: постепенное повышеніе температуры въ зимовникахъ для грены, начиная съ 1-го по 9-е апр. съ 6 до 12° Реом.; потомъ очищеніе и дезинфекція червоводни; съ 10-го апр. начало оживленія грены; въ этотъ день повышаютъ температуру червоводни до 13° и доводятъ ее постепенно къ 15-му числу до 18° Реом.; начало выхода червей изъ яичекъ; распускаются листья тутова дерева, и оно начинаетъ цвѣсти. Въ **рыбоводныхъ** хозяйствахъ на заводахъ продолженіе мартовск. работъ; мальки получаютъ обильный кормъ; ловъ для нихъ рачковъ по лѣсн. болотинамъ и лужамъ; около фильтровъ кладется дернъ, чтобы вода процѣживалась черезъ него; отправка рыбешки заказчикамъ; наблюденіе на прудахъ, чтобы въ нихъ не стекала грязная вешняя вода, осматриваніе плотинъ, шлюзъ, поправка откосовъ дамбы, наблюденіе за прибылью воды, чтобы избытокъ ея не попортилъ плотинъ; строгое воспрещеніе лова рыбы на озерахъ, за исключ. только лова щукъ, если ихъ развелось много; раскладываніе хвойника для сбора плотвинной икры; продолженіе нереста окуня, язя и плотвы; начало нерестованія: камбалы, сельдя, судака, ерша, конецъ нереста у корюшки, снятка и щуки. **Охота**: на тетеревовъ — на токахъ изъ шалаша и съ подхода, также на манку; на глухарей — съ подхода во время тока или приманивая на голосъ самки; на рябчиковъ — приманивая на пищикъ; самый разгаръ охоты; на бѣл. куропатку—на манку; прилетъ перепеловъ, начинающихъ «бить» около серед. мѣс.; прилетъ стрепетовъ: самцы начинаютъ токовать, разбиваются на пары; прилетъ журавлей и турухтановъ; охота на кроншнеповъ съ подхода; прилетъ гаршнеповъ и спариваніе ихъ, какъ равно бекасовъ, дупелей, вальдшнеповъ; охота на нихъ съ собакою, на тягѣ и съ огнемъ; прилетъ лебедей и гусей; на утокъ—съ подхода и на «кликовую» изъ шалаша: на медвѣдя — марторская охота; линяніе дикой козы; самки мечутъ козлятъ; кабаньи свиньи поросятся; годовалые кабаны ходятъ стаями; зайчихи начинаютъ кометъ зайчатъ, продолжающійся все лѣто до окт.; въ это время ихъ бьютъ въ полую воду по островамъ.

МАЙ. На поляхъ и на скотномъ дворѣ. *Въ сѣверной и средней полосахъ*: конецъ посѣва овса, яров. пшеницы, ярицы, гороха; посѣвъ ячменя, вики, бобовъ, кормов. кукурузы, поздн. гороха, гречихи и свекловицы, сажаніе картофеля, посѣвъ кормов. травъ по яров. хлѣбамъ; посѣвъ конопли, льна и друг. маслянічн. растеній; полка мака и свекловицы; вспашка пара; проведеніе на яров. поляхъ пололын. полосъ; бороненіе озим. пшеницы; очистка канавъ на паров. полѣ; скосъ клеверн. полей на $^1/_3$ ихъ высоты, а также уборка съ нихъ камней; орошеніе, очищеніе и выравниваніе луговъ; бороненіе полей, если ихъ сильно прихлестало дождемъ, укатываніе, случка кобылъ; стрижка овецъ; подкармливаніе быковъ для предстоящей случки; отправка рабочихъ лошадей въ ночное; отлучка поросятъ; холощеніе мартовскихъ поросятъ; выставка пчелъ и подкормка слабыхъ роевъ. Для *южной полосы Россіи*: конецъ посѣва проса и кормов. кукурузы; посѣвъ баштановъ и гречихи; первая полка сахарн. свекловицы сапками; мочеміе пеньки и льна; отдѣлываніе ихъ; конецъ молотьбы; собираніе лѣкарственн. травъ; вспашка подъ озимъ заложенн. мѣстъ, засоренн. чаполочью; полка пшеницы; бороненіе картофеля, эспарсета; пропашка кукурузы; полка и мотыженіе сапками баштановъ; выкапываніе и выкорчевываніе терниковъ на пахатн. поляхъ и сѣнокосахъ для совершен. ихъ уничтоженія; конецъ откармливанія скота бардою; усиленіе надзора за потравами; возка навоза, гдѣ принято; чистка колодцевъ; заготовленіе молочн. скоповъ; мытіе и стрижка овецъ и мытіе паршив. овецъ послѣ стрижки; наемъ рабочихъ для уборки сѣнокосовъ и хлѣба; приступленіе къ покосу травъ. **Въ садахъ и огородахъ** *сѣверной полосы*: продолженіе заготовки грядъ; на болѣе сухихъ мѣстахъ посадка

ранней капусты; на грядахъ въ концѣ мѣс. высѣвъ всѣхъ огородн. овощей и высаживаніе разсады; въ концѣ мѣс. пропалываніе всходовъ свеклы, морковки, петрушки, рѣпы; въ садахъ продолженіе апрѣльск. работъ; высаживаніе въ питомникъ слабыхъ, не привитыхъ дичковъ, пересаживаніе прошлогоднихъ посадокъ ягодъ—крыжовника и смородины; пересматриваніе земляники и подсаживаніе свѣж. кустовъ на мѣста погибшихъ; въ концѣ мѣс. высаживаніе изъ горшковъ въ клумбы цвѣтовъ. *Въ средней* полосѣ: рыхленіе и полка грядъ; сажаніе артишоковъ, тыквы, фасоли, огурцовъ; подвязываніе и обрѣзаніе плодов. деревьевъ; очистка и прощипываніе прививокъ; поправленіе шпалеръ; высаживаніе въ грунтъ георгины и друг. цвѣтовъ. У **табаководовъ**: въ теченіе мая посадка разсады и въ концѣ мѣс. оканчиваніе ея; мотыженіе ранѣе высаженнаго табака; усиленное подсаживаніе пропавшихъ кустовъ; въ складахъ тщательное наблюденіе за упакованнымъ табакомъ и за броженіемъ. Въ **лѣсныхъ** хозяйствахъ *сѣверной* полосы: продолженіе сплава лѣса, рубки дровъ и заготовки матеріала для углежженія; корчеваніе пней для гонки смолы; сдача въ аренду лѣсныхъ луговъ, а также и друг. мелк. статей: дранья лыкъ, бересты, корьевъ мочала; тщательный осмотръ мѣстъ зимней рубки. Въ *средней* полосѣ: сплавъ лѣса и конецъ рубки дровъ; корчеваніе пней, сдача арендъ, закладка питомниковъ, посѣвы и посадки; заготовленіе гонта и дранки; по утрамъ собираніе и истребленіе хрущей. Въ *южной* полосѣ: работы въ питомникахъ: полотье, сборъ хрущей и шпанской мушки. У **птицеводовъ**: продолженіе апрѣльск. работъ: уходъ за цыплятами, посадка куръ (которыя въ это время несутся ежедневно) на яица; чистка гнѣздъ; отправка старыхъ гусынь на пастбища. Въ **шелководственныхъ** хозяйствахъ: кормленіе червей, котор. постепенно завиваются въ коконы; на тутовомъ деревѣ созрѣваютъ ягоды. У **рыбоводовъ** на заводахъ: выпускъ сиговыхъ и форелев. мальковъ въ назначенн. для нихъ бассейны; оплодотвореніе стерляжей икры и выводъ мальковъ; на прудахъ выемка хвойника, на которомъ плотва отложила икру, и переносъ ея въ форелевые пруды; карповые икрометные пруды вычищаются и въ южн. губерніяхъ наполняются водою; спущенные пруды засѣваются гречихой и овсомъ; переводъ карповъ изъ зимн. прудовъ въ выростные и нагульные; отбираніе карповъ-производителей и посадка отдѣльно самокъ отъ самцовъ; на озерахъ продолжается запретъ лова; начало нереста: сома, карпа, карася, леща, сырти, сопы, синца, густерки, чехони, уклейки, головня, бѣшенки, стерляди, осетра; продолженіе нереста камбалы, плотвы, сельдя; заканчивается нерестъ окуня, судака, ерша, плотвы, тона, харіуса, бѣшенки, стерляди и осетра. **Охота**: тетеревовъ и глухарей на сѣверѣ стрѣляютъ на токахъ; на перепеловъ охотятся съ дудочкою и сѣтью; бьютъ токующихъ самцовъ стрепетовъ; у вальдшнеповъ самки садятся на яица; разыскиваютъ волчьи логовища и истребляютъ въ нихъ волчатъ; на зайцевъ охотятся въ хлѣбахъ.

ІЮНЬ. На поляхъ и на скотномъ дворѣ. *Въ сѣверной и средней полосахъ*: конецъ посѣва яров. хлѣбовъ; полотье свекловицы, льна и пшеницы; сильное пробороненіе картофельн. полей, лишь только они начнутъ подрастать; окучиваніе картофеля; прорѣживаніе и пасынкованіе кукурузы; начало кошенія травы; приготовленіе клеверн. сѣна; осушеніе луговъ; посѣвъ турнепса въ серед. мѣс.; продолженіе вспашки пара; вывозъ навоза подъ озими, разбивка и запахиваніе его; кошеніе на межникахъ сорной травы, а также у полевыхъ канавъ; собираніе травы для домашн. аптеки: полыни, тысячелистника (деревей), душицы и т. п.; холощеніе барановъ; конецъ случки кобылъ и стрижки овецъ; частое купаніе и чистка животныхъ; подстриганіе овецъ (если стрижка затянулась или онѣ обросли) около хвоста; лошадей заставлять на полдни, если нѣтъ тѣни на пастбищахъ, гонять не шибко, не поить съ перегона холодн. водой; заготовленіе вѣниковъ для скота; наблюденіе за начинающимся въ это время роеніемъ пчелъ. Для *южной полосы Россіи*: вспашка подъ озими и свекловицу; уборка сѣна и укладываніе въ стоги; вторая полка и прорывка (прорѣживаніе) свекловицы; заготовленіе молочн. скоповъ; предохраненіе овецъ отъ поноса; вывозъ навоза и запахиваніе; запахиваніе зелен. удобренія; начало уборки хлѣба къ концу мѣс.; выпускъ скота на убранные сѣнокосы. Въ **огородахъ и садахъ** *сѣверной* полосы: пересматриваніе капустн. сажанцевъ и замѣна посохшихъ новыми; прорѣживаніе и окучиваніе огуречн. всходовъ; полотье и затѣмъ прорѣживаніе капусты, картофеля и овощей; къ концу мѣс.

расправленіе огуречнн. плетей; полотье и обкладываніе навозомъ или мхомъ земляники; въ садахъ очистка и подвязываніе молод. привит. деревецъ; прищипываніе и подвязываніе шпалеръ; вокругъ плодов. деревьевъ разрыхленіе земли и вспахиваніе. Въ *средней* полосѣ: полка, окучиваніе, обрываніе побѣговъ у земляники, прорѣзываніе и пасынкованіе кукурузы, обрѣзка винограда, разрыхленіе земли вокругъ плодов. деревьевъ, подвязываніе прививковъ, подготовка дичковъ къ окулировкѣ. **У табаководовъ**: конецъ посадки табака до середины мѣс.; продолженіе мотыженія; начало обламыванія верхушекъ и пасынкованія; выборъ наиболѣе сильн. кустовъ на сѣмяна. **У лѣсоводовъ** *сѣверной* полосы: выгрузка сплавленн. лѣса, распилка его по мѣстамъ доставки; обдираніе коры, заготовленіе пней для гонки смолы. Въ *средней* полосѣ: деругъ корье, собираютъ шпанскую мушку; въ концѣ мѣс. дѣлается вторичная закладка ловчихъ деревьевъ для лова типографщика; остальныя работы тѣ же, что въ сѣверной полосѣ. Въ *южной* полосѣ: полотье, пропашка и вообще уходъ за питомниками и насажденіями; сборъ и высѣвъ сѣмянъ береста, ильма, вяза; заготовленіе компоста; вторичная закладка ловчихъ деревьевъ противъ садовника. **У птицеводовъ**: при наступленіи жаровъ начало усиленной дачи курамъ зелени, дача кислаго молока; особенный дозоръ за хлѣвами, гдѣ отъ жары легче размножаются паразиты; куры уменьшаютъ кладку яицъ; цыплята, выведенные въ іюнѣ, оставляются на племя; іюльскіе голубята идутъ для стола; голубямъ прекращается дача кукурузы, гороха и др. тяжел. корма; утокъ болѣе не садятъ на яица. **У шелководовъ**: сборъ коконовъ и грены; продажа коконовъ и сборъ ягодъ тутов. дерева. **У рыбоводовъ**: на заводахъ выпускъ послѣдн. мальковъ, спускъ воды, вычистка выводн. аппаратовъ и фильтровъ; на прудахъ для карповъ высадка карповъ-производителей; температура воды должна быть около 15°; въ выростн. и нагульн. прудахъ уровень воды поднимается; на форелев. и сигов. прудахъ чистятъ сѣтки и слѣдятъ, чтобы температура не поднималась выше 18°; на озерахъ открывается ловъ крупныхъ окуней сѣтками, но не неводомъ, давящимъ много молоди; продолженіе нереста карпа, карася, линя, усача, леща, сырти, сопы, синца, густеры, чехони, уклейки, головня, сельди, осетра и миноги (у 7-ми послѣдн. заканчивается). **Охота**: на тетерева—стрѣльба линяющихъ косачей; самцовъ перепеловъ ловятъ на удочку; самокъ дикой козы стрѣляютъ у ключей, по болотамъ и солонцамъ; лосей караулятъ на водопоѣ, бьютъ съ подъѣзда на лодкѣ по ночамъ; зайцевъ бьютъ въ овсяныхъ поляхъ.

ІЮЛЬ. На поляхъ и скотномъ дворѣ. *Въ сѣверной и средней полосахъ*: косятъ травы; сушка и уборка скошенной травы; пропашка и полотье свекловицы; начало уборки озимаго хлѣба; двоеніе и троеніе пара; начало посѣва ржи; полотье яров. хлѣба для полученія чистаго сѣмени; тщательное бороно-ваніе подъ рожь для разруш. яичекъ хлѣбн. червя; спускъ воды съ заливн. луговъ черезъ 14 дней послѣ покоса, а ночью осторожное орошеніе; отдѣленіе ягнятъ отъ овецъ; продажа ягнятъ, назначенныхъ на мясо; охраненіе скота отъ зноя на пастбищѣ и забота о хорош. водопоѣ; наблюденіе за роеніемъ пчелъ; выгонъ на жнивникъ прежде всего гусей и свиней; осторожность при переходахъ со скотомъ; на свѣжій жнивникъ не пускать ягнятъ; выжиганіе осушен. болотъ; собираніе мха для подстилки и аптечн. травъ. Для *южной полосы Россіи*: уборка хлѣба, ржи, ячменя, пшеницы и друг. по порядку спѣлости, кромѣ проса и гречихи; полотье свекловичн. плантацій 3-й разъ и отправленіе; начало глубок. (двоеніе) вспашки подъ свекловицу; начало перевозки и молотьбы хлѣба; собираніе сѣмянъ травъ; перепашка поля подъ озимь, гдѣ принято; пріостановленіе поздн. роенія; окучиваніе и пропашка свекловицы сахарной. **Въ огородахъ и садахъ** *сѣверной* полосы: снятіе парниковъ. рамъ съ ран. огурцовъ и бобовъ; пригибаніе пера рѣпчат. лука для налива луковицъ; посѣвъ салата на зиму, зимн. рѣдьки; въ садахъ прививка спящимъ глазкомъ, выбирая для этого въ 1-й полов. мѣс. сухую погоду; привязываніе къ кольямъ слабыхъ деревецъ съ прививкою; удобреніе почвы вокругъ деревъ навозомъ; выкапываніе и просушиваніе луковицъ отцвѣтшихъ растеній. Въ *средней* полосѣ: продолженіе іюнск. работъ; окучиваніе картофеля; сажаніе земляники и клубники, собираніе чеснока, уменьшеніе поливки дынь; прививка глазкомъ сначала вишни, сливы, яблони, потомъ груши. **У табаководовъ**: пасынкованіе и обрывка верхушекъ и песочныхъ листьевъ; пересмотръ и подготовленіе инвентаря и построекъ: станковъ, ваго-

новъ, шалашей, крышъ сушилень; запасъ корзинъ, иглы, шпагата; начало сбора спѣлаго листа; складываніе парами тюковъ, гдѣ окончилось броженіе. Въ лѣсныхъ хозяйствахъ *сѣверной* полосы: усиленная охрана лѣса отъ пожаровъ; выборка мѣста предстоящей рубки; осмотръ границъ. Въ *средней* полосѣ: пропалываніе питомниковъ; заготовленіе дерновой золы; усиленная охрана отъ пожаровъ; собираніе бабочекъ больш. соснов. шелкопряда; вторичная закладка ловчихъ деревьевъ противъ лѣснаго садовника до появленія его новаго поколѣнія; начиная съ іюля выпускъ въ лѣсъ свиней, истребляющихъ куколокъ соснов. совиноголовки. Въ *южной* полосѣ: продолженіе іюньск. работъ; сборъ сѣмянъ липы, собираніе бабочекъ большаго сосноваго шелкопряда; выпускъ въ лѣсъ свиней (см. выше). **У птицеводовъ**: во время сильныхъ жаровъ, когда куры много пьютъ и страдаютъ отъ этого поносомъ, кладутъ имъ въ пойло куски желѣза и защищаютъ ихъ навѣсами отъ солнца; отъ жары многія куры перестаютъ нестись; насиживаніе бентамокъ; начало линьки птицъ; послѣ Ильина дня не слѣдуетъ пускать маленькихъ утятъ на воду рано утромъ; яица, снесенныя въ концѣ мѣс., идутъ въ зимній запасъ; итальянскіе пѣтушки-двухлѣтки отдѣляются отъ остальной молоди. **У шелководовъ**: сборъ грены и ея сортировка по наружному виду, выносъ отобранной грены въ прохладныя помѣщенія, начало микроскопич. изслѣдованія бабочекъ. **У рыбоводовъ** на заводахъ: смоленіе всѣхъ деревянн. частей сооруженій и настилка каменн. кладокъ, заготовленіе песку для фильтровъ; поправленіе рыболовн. снастей, на прудахъ прочистка сѣтокъ у плотинъ и зелени, наблюденіе за температурою воды въ сигов. и форелев. прудахъ, караулятъ и бьютъ рыболовн. птицъ и друг. рыбоядн. животныхъ; карпы-производители послѣ нереста выбираются изъ прудовъ, въ котор. уровень воды по временамъ поднимается; начало кормленія нагульныхъ карповъ разными отбросами; на озерахъ ловъ сѣтями крупной рыбы; въ концѣ мѣс. дозволяется неводить, если мальки достигли роста не менѣе вершка; конецъ нереста карпа, усача, леща, сырти, сопы и сянца. **Охота**: тетеревиные выводки держатся около ягодъ по опушкамъ и въ рѣдколѣсьи; охота съ лягавою, глухари тоже кормятся ягодами; на дрофъ и стрепетовъ—въ полдень съ лягавою, журавли держатся по болотамъ и по полямъ, охота скрадомъ; кроншнеповъ бьютъ съ подхода, турухтановъ и бекасовъ съ лягавою, на утокъ и гусей съ собакой и съ подъѣзда на лодкѣ, медвѣдь выходитъ въ овсы, розыскъ волчьихъ выводокъ, кабана подкарауливаютъ на жировкахъ, а въ Литвѣ охота на него съ факелами въ лунныя ночи.

АВГУСТЪ. На поляхъ и скотномъ дворѣ. *Въ сѣверной и средней полосахъ*: конецъ уборки озимаго хлѣба и укладываніе въ скирды; конецъ посѣва ржи и озимой пшеницы; косятъ или жнутъ яровые хлѣба и убираютъ снопы, уборка мака, маслянічн. растеній, гороха и клевера на сѣмена; теребленіе, разстилка и моченіе льна; начало уборки свекловицы и молотьбы хлѣба; выпускъ скота на жниво; собираніе ягодъ, грибовъ и хмѣля; пастьба взрослыхъ поросятъ на топкихъ лугахъ; подрѣзка сотовъ. Для *южной полосы Россіи*: конецъ уборки хлѣбовъ; кошеніе проса и гречи, уборка отавы, возка хлѣба и укладываніе въ скирды; молотьба хлѣба—ржи на сѣмена, пшеницы для продажи; собираніе ранн. картофеля; начало посѣва озими; кошеніе камыша; уборка сѣмен. эспарсета и молотьба его; уборка и молотьба свекловичн. высадокъ; выпускъ скота и свиней на жнивья (стерни); отлучка ягнятъ отъ матокъ и прививка, гдѣ принято, оспы; отнятіе отъ матокъ жеребятъ полугодовыхъ; сортировка и случка овецъ для зимняго ягненія; вспашка на зябь подъ яровое; перенесеніе пчелин. ульевъ ближе къ медоносн. растеніямъ; въ послѣдней трети уборка сахарной свекловицы; чистка колодцевъ, моченіе льна и пеньки; продолженіе глубок. двоенія полей подъ свекловицу. Въ **огородахъ и садахъ** *сѣверной* полосы: начало сбора поспѣвш. картофеля, капусты и корнишоновъ, пересмотръ лука и выборка созрѣвш. луковицъ; въ саду полотіе около кустовъ и разрыхленіе земли; на шпалерныхъ деревьяхъ обрѣзаніе вѣтвей, назнач. для плодоношенія, и подвязываніе на шпалерахъ вѣтвей, обрѣзаніе усовъ земляники; въ концѣ мѣс. обкладываніе кустовъ земляники землею или навозомъ для защиты отъ мороза и пересаживаніе молод. кустовъ для зимовки на отдѣльн. гряды, пересаживаніе цвѣточн. луковицъ, назнач. для комнатн. культуры, изъ грунта въ горшки поливка и оставленіе въ прохладн. мѣстѣ. Въ *средней* поло-

сѣ: продолженіе на огородахъ прежн. работъ; въ саду окончаніе окулировки, очистка привит. и шпалерн. деревьевъ, ущемленіе вѣтокъ для образованія плодов. глазковъ; начало сбора и сушки поспѣвш. плодовъ, выборка изъ плодовъ сѣмянъ, подстрижка и подвязываніе виноград. лозъ; посадка въ горшки цвѣточн. луковицъ. У **табаководовъ**: сборъ спѣлаго листа; въ погребахъ приступленіе къ желтованію табака; нанизываніе листа на спицы и отдѣленіе неспѣл. листьевъ, пускаемыхъ въ дополнит. броженіе; сушка, подправка цвѣта табака; къ концу мѣсяца обыкновенно конецъ сбора листа и вызрѣваніе сѣмянъ на сѣмянн. растеніяхъ. У **лѣсоводовъ** *съверной* полосы: продолженіе принятія предохранительн. мѣръ отъ пожара, намѣчиваніе и осмотръ мѣстъ предстоящей рубки лѣса, повѣрка границъ; въ *средней* полосѣ: продолженіе работъ предшеств. мѣсяца; въ *южной* полосѣ: собираніе сѣмянъ березы, очистка почвы отъ травы, дабы этою мѣрою воспрепятствовать кладкѣ яицъ сосновою ночницею. У **птицеводовъ**: конецъ вывода птенцовъ у всѣхъ почти культурн. породъ птицъ; голуби въ это время еще несутся, но ихъ яйца надо разбивать, не давая насиживать; къ концу мѣс. многія породы куръ и др. птицъ перестаютъ нестись; начало линьки; сбереженіе августовскихъ яицъ на зиму, когда цѣны на нихъ выше; кормленіе утокъ, гусей и индеекъ ботвою и корнями рѣпы, тыквы, брюквы, кольраби, изрѣзавъ мелко и посыпавъ мукою; дача зерна уменьшается. У **шелководовъ**: микроскопическое изслѣдованіе бабочекъ съ цѣлью распознанія и устраненія отъ племени больн. пебриною производителей. У **рыбоводовъ** на заводѣ: промывка песку для фильтровъ; на прудахъ осмотръ и удаленіе снулой рыбы, исправленіе зимовальн. прудовъ, на озерахъ ловъ неводомъ; въ теч. авг. нѣтъ переста ни одной изъ промысл. породъ рыбъ—(единственный мѣсяцъ въ году). **Охота**: на тетерева—съ подлайкою, съ подхода или подъѣзда на яровыхъ поляхъ; глухарь также выходитъ на поля, гдѣ на него подобная же охота; выводки рябчиковъ держатся около брусники, идутъ на пищикъ; сѣрая куропатка держится въ горист. мѣстахъ, на яровыхъ поляхъ, въ горохѣ, въ гречихѣ; на нее, на бѣлую куропатку и перепеловъ наступаетъ лучшее время для охоты съ лягавою; на дрофъ и стрепетовъ охота съ подъѣзда; дергачи послѣ уборки хлѣба перебираются въ болота и кусты; охота на нихъ, бекасовъ, дупелей и гаршнеповъ съ лягавою; выводки вальдшнепа держатся на опушкахъ, въ ольхѣ и березахъ около озимей, выгоновъ; охота съ лягавою и на вечерней тягѣ; гуси держатся въ овсахъ,—бьютъ на ночевкахъ, утокъ—на перелетахъ изъ шалаша на берегахъ озеръ; медвѣдей караулятъ въ овсѣ; на волковъ—облавы съ гончими, лису травятъ борзыми или стрѣляютъ съ гончими; дикая коза, державшаяся раньше по болотамъ, перебирается къ лугамъ и опушкамъ, ходитъ въ озимяхъ; у нихъ наступаетъ время течки; бьютъ самцовъ на манку и съ подхода; кабановъ сторожатъ въ просѣ, на картоф. поляхъ и на болотахъ.

СЕНТЯБРЬ. На поляхъ и скотномъ дворѣ. Въ *съверной и средней полосахъ*: конецъ уборки свекловицы; выборка и молотьба конопли; мочение пеньки; молотьба хлѣба; вспашка поля подъ посѣвъ яроваго; вывозъ навоза и запахиваніе его подъ яровые хлѣба; кошеніе отавы; отлучка поросятъ, родившихся въ іюнѣ и іюлѣ; откармливаніе подсвинковъ; подготовленіе омшанника къ принятію ульевъ; подрѣзка и подчистка ульевъ; заложеніе силосовъ и уборка кормовой кукурузы и др. зелен. кормовъ. Для *южной полосы Россіи*: усиленіе молотьбы и свозки хлѣба; продолженіе уборки свекловицы и приготовленіе земли подъ зиму для свекловицы и друг. хлѣбовъ; укладываніе убранн. свекловицы въ бурты; уборка картофеля и баштановъ; конецъ посѣва озимей; начало откормки свиней; нагульныхъ овецъ поръже поить (черезъ, сутки, двое, а при росахъ раза два въ недѣлю; начало подрѣзки меда; теребленіе пеньки и обдѣлываніе льна; подвершиваніе стоговъ сѣна; заложеніе силосовъ и уборка съ поля кормов. кукурузы и друг. зелен. кормовъ. Въ **огородахъ и садахъ** *съверной полосы*: уборка овощей; немедленная сушка лука сѣянца и рѣпчатаго; приступленіе къ устройству новыхъ парниковъ; вывозъ изъ опорожн. парниковъ навоза на гряды; въ саду чистка грунтов. деревьевъ, удобреніе около нихъ земли; посѣвъ вишни; выкапываніе яичекъ, назнач. для зимней прививки; начало глубок. обработки земли для будущ. весенн. посадокъ; приготовленіе ямъ для посадки деревьевъ весною; посадка въ грунтъ зимующ. луковичн. цвѣтовъ,

высаживаніе въ горшки многолѣтниковъ, боящихся морозовъ, пересадка кустовъ и деревьевъ; въ концѣ мѣс. выборъ черенковъ смородины, крыжовника и малины, которые сажаются въ защищенные гряды или холодн. парники. Въ *средней* полосѣ: перекапываніе грядъ, посадка лука, собираніе и складываніе на сохраненіе корнеплодныхъ; въ садахъ прежнія работы и посѣвъ сѣмянъ плодов. деревьевъ. У **табаководовъ**: папушаніе табака, перепашка плантацій, конецъ сушки; въ сухую погоду отволаживаніе табака. У **лѣсоводовъ**: *съверной* полосы: выемка мочалы изъ мочищъ; отводка лѣсосѣкъ; заключеніе разсчетовъ по сплаву, корчеваніе пней для смолокуренія. Въ *средней* полосѣ: прорѣживаніе, выниманіе мочалы; отводка и расцѣпка лѣсосѣкъ; осенняя посадка; собираніе сѣмянъ березы; соскребаніе яичекъ бабочки-монашенки и непарн. шелкопряда или обмазываніе ихъ смолою. Въ *южной* полосѣ — полный разгаръ осеннихъ культуръ, сборъ сѣмянъ клена, дуба, боярышника, граба, ясеня; обработка почвы для весенн. посадокъ; заготовка подѣлочнаго лѣса; прорѣживанія; истребленіе травы для противодѣйствія кладкѣ яицъ бабочкой сосновой ночницы, сборъ гусеницъ больш. соснов. шелкопряда, уходящихъ въ это время подъ верхній покровъ почвы; соскребываніе или обмазка смолою яичекъ монашенки и непарнаго шелкопряда. Въ **птицеводныхъ** хозяйствахъ: продолженіе август. работъ; кладка яицъ все болѣе уменьшается; послѣ жатвы выпускъ гусей на жнивье; начало откорма гусей и утокъ сперва вареными корнями—рѣпой, морковью, брюквой, потомъ тѣстомъ или зерномъ; общая чистка голубятенъ и курятниковъ и подготовка ихъ для зимн. содержанія птицъ; отборъ цыплятъ на племя и къ столу; осмотръ куръ и леченіе известков. ногъ; откармливаніе трехгодовал. куръ. У **шелководовъ**: микроскопическое изслѣдованіе бабочекъ. У **рыбоводовъ** на заводѣ: приготовленіе фильтровъ и всѣхъ выводн. и выростн. аппаратовъ, спускъ воды въ садокъ, заготовленіе отдѣльн. помѣщеній для самокъ и самцовъ; наполненіе водою зимн. прудовъ, спускъ воды изъ нагульн. выростн. прудовъ, сортировка рыбы и продажа или переводъ въ садки взрослой, а остальныхъ въ зимовальн. пруды, выборка сиговъ и форелей на племя и посадка ихъ отдѣльно въ заводск. садокъ, на озерахъ неводный ловъ, когда появится снятокъ въ массахъ, неводить заказываютъ, начало нереста лососевыхъ (таймень, форель, палія, лосось). **Охота** на тетерева, рябчика, куропатокъ, перепеловъ, дрофу, стрепетовъ, дергачей, бекасовъ, гаршнеповъ, дуплей и вальдшнеповъ — какъ въ августѣ, глухарей бьютъ съ подхода на осинахъ и лиственницахъ, на гусей – подходомъ въ особыхъ корзинахъ, ползкомъ или изъ-за лошади, также на перелетахъ, на водѣ—изъ засады въ камышахъ ночью, а также ночью съ лучемъ и острогою, утки улетаютъ, охота прежняя; медвѣдей бьютъ около привады или задранной скотины, волковъ и лисицъ травятъ борзыми или стрѣляютъ съ гончими, начало охоты на барсуковъ съ таксами, выкуриваніе ихъ изъ норъ или стороженіе по ночамъ, на дикую козу выходятъ манкою или дѣлаютъ облаву, на кабана—съ собаками, на зайцевъ—съ гончими или сторожатъ на озимяхъ.

ОКТЯБРЬ. На поляхъ и скотномъ дворѣ. Въ *съверной и средней* полосахъ: посѣвъ кормов. травъ по озими; конецъ вывоза навоза подъ яровые хлѣба. молотьба хлѣба, снимка льна и конопли со стлищъ и вываниваніе изъ мочилъ, сушка льна и конопли, рытіе колодцевъ и канавъ для осушки полей и луговъ; сборъ турнепса на поляхъ, собираніе ягодъ можжевельника, постановка скота на зиму, распредѣленіе дачи корму на зиму, установка ульевъ въ омшаникѣ. Для *южной полосы Россіи*: дѣятельная молотьба, поспѣшное кончаніе запоздавшаго посѣва озими, конецъ уборки и свозки свекловицы, а равно и вспашки подъ зябь, подкармливаніе рабоч. скотины сухимъ кормомъ, невыпускъ телятъ и стельныхъ коровъ на пастбища по утрамъ до спаденія росы, рѣзня нагульныхъ овецъ, приготовленіе солонины и сала; копаніе дик. марены, начало кормленія скота бардою, сортировка барановъ и овецъ для зимн. случки, холощеніе жеребчиковъ, начало откармливанія скота, охраненіе пчелин. ульевъ отъ холода, конецъ подрѣзки меда, отстаиваніе и сливаніе муста; воспрещеніе пастьбы скота на мокр. лугахъ. Въ **огородахъ и садахъ** *съверной* полосы: продолженіе сбора овощей, которые постепенно переносятся изъ ямъ въ погреба, въ саду срѣзываніе сух. сучьевъ съ плодов. деревъ, счистка съ деревьевъ мха и лишая, обмазка ихъ глиною въ смѣси съ известкой и коровьимъ пометомъ, уборка въ

подвалъ дичковъ, предназначен. для зимн. прививки, присыпая ихъ корни, кустовъ крыжовника, смородины и малины и деревецъ, которые весною должны быть посажены; прикапываніе землею въ сухомъ мѣстѣ, срѣзываніе и закапываніе въ концѣ мѣс. прививочн. сучьевъ; выкопка или прикрытіе всѣхъ вообще растеній, боящихся мороза. Въ *средней* полосѣ: на изготовлен. грядахъ посѣвъ лука, сахарн. кореньевъ, моркови, петрушки, складка на храненіе собран. овощей, приготовленіе нов. грядъ на будущій годъ; въ саду пересаживаніе деревьевъ, дѣленіе и разсаживаніе ягодн. кустарниковъ, сажаніе черенковъ, посѣвъ плодов. деревьевъ, подстриганіе и подвязываніе виноградн. лозъ, исправленіе шпалеръ, сажаніе въ грунтъ зимующихъ цвѣточн. луковицъ. **У табаководовъ**: расчистка лѣса подъ табачн. плантаціи и обработка почвы. **У лѣсоводовъ** *съверной* полосы: продажа лѣса на зиму или наемъ рабочихъ для собственной заготовки; отпускъ лѣса для крестьянъ на мѣстные промыслы и на топливо; корчеваніе пней для осмола, пиленіе досокъ. Въ *средней* полосѣ: конецъ отвода лѣсосѣкъ и ихъ оцѣнка; прорѣживанія; заготовленіе лѣсн. матеріала для бочекъ, ободьевъ, полозьевъ, корытъ и кадокъ; отпускъ лѣса крестьянамъ, уборка съ лѣсосѣкъ отбросовъ рубки на топливо, собираніе желудей; выдѣлка колецъ противъ осеннихъ пяденицъ; собираніе изъ-подъ внѣшняго покрова почвы гусеницъ больш. соснов. шелкопряда; выпускъ въ лѣсъ свиней для истребленія гусеницъ. Въ *южной* полосѣ: продолженіе сентябр. работъ, обрѣзываніе вѣтвей, выпускъ свиней. **У птицеводовъ**: при наступленіи холодовъ переводъ птицъ въ зимнія помѣщенія; начало кладки яицъ курами итальянками, гамбургскими, кревкеръ, гуданъ; старыя куры не несутся; отдѣленіе на зиму пѣтуховъ отъ куръ, гдѣ это принято дѣлать; переходъ къ зимн. кормленію птицы; кормленіе по утрамъ наканунѣ сваренною половою утокъ, гусей и индеекъ, а куръ вареными овощами. **У шелководовъ**: конецъ микроскопич. изслѣдованія бабочекъ. **У рыбоводовъ** на заводѣ: оплодотвореніе икры сиговъ, форелей и лососевыхъ; осушка прудовъ для зимованія; на озерахъ тоже, что и въ сентябрѣ; начало нереста сиговъ, ряпушки, продолженіе нереста лососевыхъ и сельди. **Охота**: тетеревовъ манятъ на чучелъ и бьютъ съ подъѣзда; на глухарей—съ подлайкой, съ подхода и подъѣзда; на перепеловъ, бекасовъ, дуплей, гаршнеповъ и вальдшнеповъ — съ лягавою; на гусей и утокъ и на крупнаго звѣря—медвѣдей, волковъ, лисицъ и барсуковъ—какъ въ сентябрѣ, на рысь и куницу—съ собаками по порошѣ; на дикую козу, лося, кабановъ, зайцевъ—съ гончими, облавой; когда падетъ снѣгъ,—выслѣживаніе зайцевъ по порошѣ.

НОЯБРЬ. На поляхъ и скотномъ дворѣ. Въ *съверной и средней* полосахъ: продолженіе молотьбы хлѣба; трепаніе льна и пеньки; перевозка сѣна съ луговъ; сжиганіе излишн. для хозяйства гречишн. соломы и собираніе золы; откармливаніе свиней; присмотръ за тѣмъ, чтобы мыши не безпокоили пчелъ. Для *южной полосы Россіи*: молотьба хлѣба только въ ясную погоду или подъ крышею; конецъ оранки подъ зябь; вывозъ минеральн. удобренія; укрываніе свекловичн. буртъ; возка бураковъ (сахарн. свекловицы) изъ буртовъ; приготовленіе для скота загоновъ и яслей на зиму; случка овецъ съ баранами; постановка пчелъ въ омшанникъ или погреба; воспрещеніе пастьбы скота на мокрыхъ сѣнокосахъ; исправленіе и очистка ледниковъ для новой набивки; битье камыша по замерзшимъ водамъ; постановка въ хлѣва на зимнее кормленіе. Въ **огородахъ** и **садахъ** *съверной* полосы: укрываніе навозомъ на зиму растеній, возка навоза для набивки укутанныхъ листьями или снѣгомъ ранн. теплицъ; постановка цвѣточн. луковицъ въ прохладн. помѣщеніяхъ. Въ *средней* полосѣ: съ наступленіемъ морозовъ пригибаніе кустарниковъ къ землѣ, чтобы ихъ засыпало снѣгомъ, укатываніе деревьевъ; заготовленіе черенковъ, покрываніе грунтов. сараевъ, наваливаніе снѣга на шпалеры. **У табаководовъ**: приготовленіе тюковъ, рытіе канавъ для парниковъ и устраиваніе для нихъ защиты, собираніе для удобренія палаго листа и перегноя. **У лѣсоводовъ** *съверной* полосы: заготовляютъ волоки для зимн. возки лѣса, собираютъ соснов. шишки, отпускаютъ лѣсъ крестьянамъ, заключаютъ годов. счеты, если хозяйств. годъ принято считать съ 1-го ноября, пиленіе досокъ, гонка смолы. Въ *средней* полосѣ: заготовка лѣса барочнаго, для ободьевъ, полозьевъ, корытъ и кадокъ, наемъ рабочихъ, заключеніе счетовъ, продолженіе заготовленія колецъ противъ

осенн. пяденицъ и сборъ гусеницъ больш. соснов. шелкопряда. Въ *южной* полосѣ: продолженіе работы двухъ пред. мѣсяц. Въ **птицеводныхъ** хозяйствахъ: начинаютъ нестись кохинхинки, брамы, лонгшаны; ранніе выводки этихъ породъ, начинаютъ нестись; уходъ за птицею зимній, какъ въ январѣ. **У шелководовъ:** во 2-ой полов. мѣс. отмывка грены, сушка и переносъ ея въ зимовникъ, подготовленіе марли для мѣшечковъ, въ которые складываютъ грену. **У рыболововъ,** на заводѣ:—октябр. работы, выпускъ опороженныхъ матокъ въ пруды, тщательн. досмотръ за икрою и выборка мертв. икринокъ. На озерахъ ловятъ снятка и ряпушку, продолженіе нереста сиговъ, ряпушки и лососей. **Охота:** тетерева по выпадѣ снѣга перелетаютъ въ чащи—стрѣльба изъ ямокъ, ловля шатромъ, силками и ловушками, глухари—въ густыхъ хвойныхъ лѣсахъ, бѣлая куропатка забирается въ ивняки, гдѣ ее ловятъ въ силки или бьютъ съ подъѣзда, сѣрая куропатка сбирается въ стаи, держащіяся въ оврагахъ, до выпада глубок. снѣга онѣ летаютъ кормиться на поля,—ловля шатромъ, вентерями, утки улетаютъ—бьютъ изъ шалашей; медвѣдь лежитъ въ берлогѣ и на него идутъ съ рогатиной, волки соединяются въ семейныя стаи, держатся днемъ въ мелколѣсьѣ,—на нихъ на саняхъ, съ борзыми и нагономъ, также ловъ въ ямы, ловушки и отравленіе, лисица держится въ крупномъ лѣсу—какъ на волка; на рысь и куницу—съ собаками; самцы дикой козы роняютъ рога, козы ходятъ стадами по лѣсу—на нихъ дѣлаютъ облаву или скрадываютъ по мягк. снѣгу, или бьютъ въ объѣздъ, или загаживаютъ; на кочующаго въ это время лося охотятся облавою; кабаны бродятъ небольшими стадами,—ихъ загоняютъ на ледъ собаками; на зайцевъ охотятся по порошѣ и по ночамъ изъ засады.

ДЕКАБРЬ. На поляхъ и скотномъ дворѣ. Въ *сѣверной* и *средней* полосахъ: продолженіе молотьбы, откармливаніе птицы и скота; сводка годов. счетовъ. Для *южной* полосы Россіи: подвозъ корма со степей въ усадьбу; держаніе въ теплѣ новорожд. телятъ; отдѣленіе случн. барановъ отъ овецъ; возка навоза въ парники; сводка годов. счетовъ, гдѣ отчетн. годъ начинается съ гражданск. нов. года. Въ **огородахъ** и **садахъ** *сѣверной* и *средней* полосъ: продолженіе и конецъ работы предыд. мѣсяца. У **табаководовъ:** продолженіе папушевки табачн. листа. Въ **лѣсныхъ** хозяйствахъ *сѣверной* полосы: рубка строев. лѣса, вывозка всяк. матеріала, пилка досокъ, постройка судовъ, надзоръ за самовольн. порубками; гонка смолы и дегтя, сборъ и сушка сѣмянъ. Въ *средней* полосѣ: конецъ заготовки лѣса для крестьянск. нуждъ и промысловъ, начало валовой рубки строев. лѣса, возка его; усиленіе надзора за самовольн. порубками. Въ *южной* полосѣ: подрѣзываніе вѣтвей; заготовленіе дровян. и строев. лѣса. Въ **птицеводныхъ** хозяйствахъ: начало дачи по утрамъ мягк. пищи и тепл. пойла; кладка яицъ сильно уменьшается; несутся итальян. куры, гуданы, но лишь въ тепл. сравнит. погоду; въ концѣ мѣс. начинаютъ нестись утки породы эйльсбюри; высшія цѣны на яица. У **шелководовъ:** начало зимовки грены, температура зимовника держится при 0°; шьютъ мѣшечки для грены; ремонтируютъ инвентарь; упаковываютъ и разсылаютъ грену. У **рыбоводовъ:** ноябрскій порядокъ работъ; конецъ нереста сиговъ, ряпушки, лососевыхъ породъ. **Охота:** тетерева держатся стаями въ чащахъ сосняка и на мохов. болотахъ — стрѣляютъ изъ ямокъ, съ подъѣзда, ловятъ шатромъ, силками и ловушками; глухари держатся въ хвойн. чащахъ, около глух. овраговъ, рѣчекъ, родниковъ, гдѣ много ягодъ—охота съ подъѣзда и ловля въ снасти; на сѣрую куропатку—ноябрск. охота. Медвѣдь лежитъ въ берлогѣ—на него зимн. обычн. охота; волковъ бьютъ и ловятъ какъ въ ноябрѣ; лиса перебирается въ чащи — на нее охота какъ въ ноябрѣ; на рысь и куницу—по слѣду съ собаками; на дикихъ козъ—облава въ чащахъ, гдѣ онѣ въ это время держатся; лось сбрасываетъ рога, при глубок. снѣгѣ забирается въ густ. заросли, ходитъ только въ сильн. морозы и ясные дни — на него какъ раньше; у кабановъ начинается течка, по оконч. которой самцы забираются въ камыши—ихъ загаживаютъ по глубок. снѣгу; зайцы подбираются къ жилымъ мѣстамъ — на нихъ какъ въ ноябрѣ.

Средніе сроки посѣва и уборки въ Россіи:

Въ слѣдующей таблицѣ приведены *средніе* сроки посѣва и уборки для пяти губ., расположенныхъ почти по меридіану отъ Ѳеодосіи на Архангельскъ.

		Таврическая г. (южная часть).	Харьковская г. (южная часть).	Тульская г.	Новгородская г. (сѣверная часть).	Архангельск. г (южная часть)
Рожь . . .	посѣвъ	15 сентяб.	15 августа.	10 августа.	1 августа.	1 августа.
	уборка	15 іюня.	10 іюля.	15 іюля.	15 августа.	20 августа.
Овесъ . .	посѣвъ	15 марта.	5 апрѣля.	15 апрѣля.	10 мая.	10 мая.
	уборка	15 іюня.	20 іюля.	25 іюля.	25 августа.	25 августа.
Ячмень .	посѣвъ	20 февраля.	10 апрѣля.	1 мая.	10 мая.	15 мая.
	уборка	1 іюля.	25 іюля.	1 августа.	10 августа.	20 августа.
Карто-	посѣвъ	20 марта.	20 апрѣля.	1 мая.	10 мая.	—
фель . .	уборка	20 сентяб.	25 августа.	1 сентяб.	1 сентяб.	—
Яровая	посѣвъ	15 марта.	15 апрѣля.	—	10 мая.	—
пшеница	уборка	10 іюля.	1 августа.	—	20 августа.	—
Гречиха .	посѣвъ	20 марта.	10 мая.	15 мая.	25 мая.	—
	уборка	1 іюля.	1 августа.	5 августа.	10 августа.	—

Прочіе яровые, не поименованные въ этой таблицѣ, имѣютъ слѣдующіе средніе сроки посѣва и уборки:

		Посѣвъ.	Уборка.
Кукуруза .	въ губ. Бессарабской . . .	15 апрѣля.	15 октября.
	» Полтавской	1 мая.	10 сент. и позже.
	» Таврической . . .	20 апрѣля.	Въ августѣ.
Просо . . .	въ губ. Тамбовской	10 мая.	25 августа.
	» Таврической . . .	20 апрѣля.	15 августа.
	» Полтавской	начало мая.	Конецъ іюля.
Яров. рапсъ	въ губ. Полтавской	15 апрѣля.	5 іюля.
	» Херсонской	10 апрѣля.	5—10 іюля.
Макъ . . .	въ губ. Полтавской . . .	Конецъ марта и нач. апрѣля.	Іюль или начало августа.
Ленъ . . .	въ губ. Псковской	20 мая.	20 августа.
	» Тамбовской	7 мая.	15 іюля.
	» Таврической . . .	25 марта	6 августа.
	» Саратовской. . . .	25 апрѣля.	5 августа.
Горохъ . .	Одновременно съ овсомъ или гречихой, лишь въ сѣв. Россіи иногда сѣется раньше овса	большею частью	одновременно съ овсомъ.
Рыжей . .	въ губ. Таврической . . .	20 апрѣля.	10 августа.
Свекловица	въ юго-западномъ краѣ . .	Во 2-й половинѣ апрѣля.	Въ сентябрѣ.
	въ царствѣ Польскомъ . .	Въ началѣ мая.	Съ нач. сентября по конецъ октяб.

Время наступленія сѣнокоса.

Въ губ.: Таврической—со средины мая до средины іюня, Херсонской—съ конца мая по конецъ іюня, Саратовской, Харьковской — съ 1-го іюня по 1-е іюля, Тульской—съ 1/2 іюня до сред. іюля, Уфимской—съ конца іюня до 15-го іюля, Лифляндской — съ 1/2 іюня до 1/2 іюля. Новгородской — съ послѣдней 1/3 іюля до 1/2 августа, Вологодской—съ конца іюня по августъ. Для южныхъ губерній показанные сроки относятся къ степямъ и долголѣтнимъ залежамъ, луговые же сѣнокосы косятся 10—15 днями позже. Осока по болотамъ косится въ губ. Полтавской въ первой половинѣ сентября, въ губ. Новгородской въ концѣ іюня. Уборка клевера: въ губ. Орловской—около 15-го іюня, въ губ. Лифляндской—съ 10-го іюня по конецъ этого мѣсяца. Уборка кормовой кукурузы—съ половины августа по конецъ сентября, смотря по мѣстностямъ. Уборка кормовой рѣпы—до середины октября въ губ. Лифляндской.

Продолжительность пастбищнаго кормленія.

Въ хорошихъ хозяйствахъ средней Россіи, примѣрно на широтѣ Москвы (56° с. ш.), время, въ теченіе котораго молочный скотъ при порядочномъ пастбищѣ можетъ довольствоваться однимъ пастбищнымъ кормомъ, опредѣляется среднимъ числомъ въ 5 мѣс. или даже нѣсколько менѣе; начало этого періода приходится на 10-е мая, а конецъ 30 го сентября. На 4° сѣвернѣе, слѣд. на параллели 60° (Петербургъ), пастбищное время сокращается до 4½ мѣс.; на югъ отъ Москвы, на широтѣ Курска или Харькова, оно равно 5½—6 мѣс.; въ южной Россіи, примѣрно въ широтѣ 48°, до 6 мѣс. слишкомъ.

Скотъ степной, какъ привыкшій къ степному содержанію, можетъ оставаться на пастбищѣ на 1—2 мѣс. долѣе, чѣмъ фермерскій молочный.

Пастбищное время для овецъ считается на 1½ мѣсяца долѣе противъ такого же времени для коровъ.

ТЕХНИЧЕСКІЙ ОТДѢЛЪ.

Линейныя мѣры (въ натуральную величину).

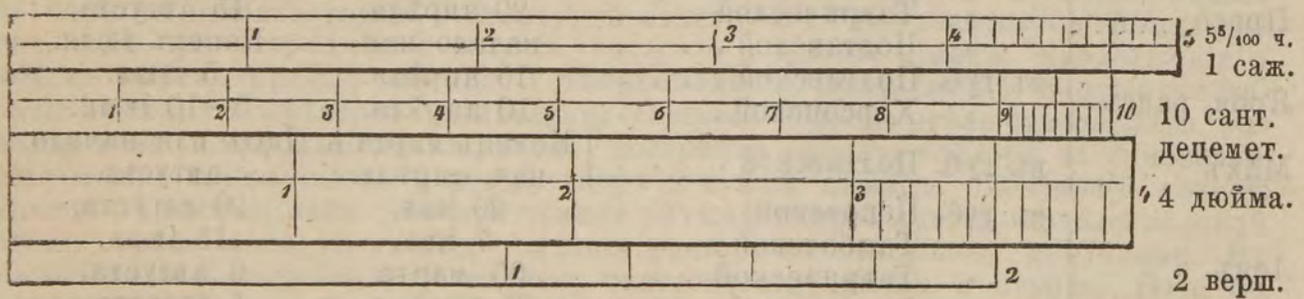

Средняя сила тяги движителей.

Человѣка вѣсъ 4½ пуда = 2,12 пудо-фунтовъ въ секунду. Лошади (вѣс. въ пуд.) = 13,60 пудо-фунт. въ секунду. Вола (вѣсъ 17 пудъ)=8,50 пудо-фунтовъ въ секунду. Паровой лошади=15,00 пудо-фунт. въ секунду.

Удѣльный вѣсъ твердыхъ и капельножидкихъ тѣлъ.

1. Металлы и металлическіе сплавы.

Аллюминій	2,56 до 2,67
Бронза	8,67
Висмутъ	9,65
Желѣзо кованное	7,89
» тянутое	7,75
» окалина	5,48
Золото: самородное	19,10
» литое	19,26
» кованое	19,36
Колокольный металлъ	
Латунь литая	8,40
Мѣдь красная литая	8,59 до 8,90
Никкель	8,80
Новое серебро, нейзильберъ, мельхіоръ	8,40 до 8,70
Олово	7,29 » 7,47
Платина	20,90 » 21,50
Ртуть	13,596
Свинецъ	11,33 до 11,45
Серебро литое	10,10 » 10,47
» кованое	10,51 » 10,62
Сталь цементная	7,26 » 7,80
Сурьма	6,7
Цинкъ литой	6,86 до 7,22
Чугунъ	7,00 » 7,50

2. Камни.

Алебастровый или гипсовый камень	1,90 до 2,70
Алебастръ или гипсъ обожженный	1,23 » 1,26
Базальтъ	2,72 » 2,86
Бнейсъ	2,39 » 3,71
Голышъ	2,30 » 2,70
Гранитъ, сіенитъ	2,40 » 2,05
Жерновой камень	1,24 » 2,61
Известнякъ	2,00 » 2,84
Известь негашеная (кипѣлка.)	0,80 до 0,90
Известь гашеная въ густое тѣсто	1,33 » 1,43
Известковый растворъ	1,64 » 1,86
Кварцевый камень	2,30 » 2,70
Кирпичъ обыкновенный	1,40 » 2,20
Кирпичъ клинкеръ	1,52 » 2,29
Мраморъ бѣлый и черный	2,52 » 2,85
Мѣлъ	1,80 » 2,70
Огнеупорный камень	2,58 » 2,59
Песчаникъ	1,90 » 2,70
Пемза	0,91 » 1,60
Порфиръ	2,40 » 2,83
Пуццолана	1,09 » 1,28
Сланецъ глинистый	2,76 » 2,89
» квасцовый	2,34 » 2,55
Строительный камень	1,14 » 3,28
» » среднимъ числомъ	2,50
Трассъ андернахскій	1,08
Туфъ вулканическій	1,21 до 1,39
Черепица	2,00
Яшма	2,36 до 2,81

3. Земли и грунты.

Глина фарфоровая, лѣпная, валяльная и проч.	1,80 » 2,63
Глина обыкновенная	1,52 » 2,80
Глинистая земля	1,50 » 1,95
Глинистая земля, смѣшанная съ камешками	2,29
Гравій	1,37 до 1,42
Гравелистая земля	1,40
Илъ	1,64
Мергель	1,57 до 1,64
Обыкновенная земля	1,36 » 2,40
Песокъ мелкій и сухой	1,40 до 1,64
» мелкій и влажный	1,90 » 1,95
» крупный	1,37 » 1,49
» землистый	1,7
Растительная земля	1,21 до 1,40
Торфъ сухой	0,51
» влажный	0,79
Черноземъ	0,83 до 0,86

4. Дерево сухое.

Лиственное сухое среднимъ числомъ	0,659
Лиственное, пропитанное водою	1,110
Хвойное сухое среднимъ числомъ	0,453
Хвойное, пропитанн. водою.	0,839
Береза	0,71
Букъ	0,77
Вязь, илимъ	0,66
Грабъ	0,70
Грушевое дерево	0,62
Дубъ	0,87
Ель	0,55
Кленъ	0,70
Липа	0,58 до 0,80
Лиственница	0,57 » 0,81
Ольха	0,59 » 0,90
Осина	0,43 » 0,77
Пихта	0,47 » 0,92
Пробка	0,24
Рябина	0,74 до 0,91
Сосна	0,58 » 0,91
Тополь	0,49 » 0,86
Яблоновое дерево	0,76 » 1,04
Ясень	0.69 » 0,85

5. Разнаго рода вещества.

Антрацитъ	1,40 » 1,80
Асбестъ	2,10 » 1,80
Асфальтъ	1,07 » 2,16
Ворвань (китовый жиръ)	0,95
Воскъ	0,97
Глетъ	9,30 до 9,50
Графитъ	1,80 » 2,24
Жиръ разнаго рода	0,92 » 0,94
Каменный уголь	1,21 » 1,51
Камедь аравійская	1,40
Каучукъ	0.925 до 0,934
Квасцы	1,70 » 0,80
Коксъ	0,40
Коровье масло	0,943
Купоросъ желѣзный	1,80
» мѣдный	2,27
Ледъ при 0°	0,916 до 0,927
Лигнитъ	1,22 до 1,29
Нашатырь	1,50
Поваренная соль	2,10 до 2,17
Поташъ	2,26
Пшеничная мука	1,56
Рожь	0,776
Сало свѣчное	0,94
Сахаръ бѣлый	1,61
Свинцовый блескъ	7,40 до 7,60
Селитра плотная	2,00
» рыхлая	0,85
Слоновая кость	1,80 до 1,92
Смола обыкновенная	1,07
Смола корабельная	1,13
Смола пикъ	0,15
Снѣгъ рыхлый	0,10
Сурикъ	8,62 до 9,08

Стекло	бутылочное и оконное. . .	2,60 до 2,73
	зеркальное . . .	2,37 » 2,64
	флинтгласъ . . .	3,20 » 3,78
	хрусталь	2,89
Сѣра	черенковая	2,00
	измельченная . . .	0,78
Уголь изъ лиственн. дерева		0,17
Уголь изъ хвойнаго дерева		0,28 до 0,44
» дубовый		0,573
Фарфоръ.		2,20 до 2,49
Янтарь		1,06 » 1,09

6. Жидкія тѣла.

Алкоголь при 20°	0,792
Вино разное	0,992 до 1,00
Вода перегнанная дождевая и рѣчная	1,00
Вода колодезная	1,000 до 1,014
Вода морская	1,02 до 1,04
Керосинъ.	0,878
Кислота азотная при 12° .	1,522
» сѣрная камерная (англійская)	1,843
Кислота сѣрная дымящаяся (нордгаузенская)	1,90
Кислота соляная при 15° .	1,192
Масло растительное при 12° средн. числ.	0,192
Молоко	1,02 до 1,04
Нефть.	0,848
Пиво	1,023 до 1,034
Разсолъ поваренной соли при 0° насыщенный . .	1,208
Скипидаръ	0,870
Эѳиръ сѣрный при 20° . .	0,716
Уксусъ	1,009

Вѣсъ въ пудахъ одной куб. саж. разныхъ матеріаловъ.

Вода (790 ведеръ) 593 пуд.; булыжный камень: крупный 1350, средній 1250, мелкій 1100; гравій: гранитной породы 1100, смѣшанной породы 950; гранитъ, или тесанный камень, въ плотномъ видѣ 1600; плита разнаго рода 1000; кирпича тысяча 200; кладка: изъ кирпича 940, изъ гранита и бута 1429, изъ песчаника и известняка 1200; бетонъ 1000; известь негашеная 400; цемянка изъ обожженной глины 900; щебень: кирпичный 700, сырцовый и изъ булыжнаго камня 1100; глина въ плотномъ тѣлѣ 1075; песокъ и земля въ плотномъ тѣлѣ 1075; дернъ, песокъ, земля и глина вырытые 810; мохъ 80; дрова: сосновыя и еловыя свѣжія 275; годовалыя 225; дрова: березовыя и ольховыя свѣжія 375, годовалыя 300; хворостъ свѣжій 125, годовалый 100; уголь изъ сосноваго и еловаго деревьевъ (или 46 четвертей) 100; каменный уголь въ кускахъ средней величины 670; коксъ, обожженный въ печахъ, въ кускахъ средней величины 240; торфъ, сформированный въ кирпичи и высушенный въ сушильной печи, 560.

Температура плавленія разныхъ тѣлъ.

Платина	2500° Ц.
Желѣзо	1500—1600
Сталь	1300—1400
Чугунъ сѣрый	1100—1250
» бѣлый	1050—1100
Золото чистое	1250
» въ монетѣ	1160
Мѣдь красная	1100—1200
Серебро чистое	1000 Ц.
Бронза	900
Цинкъ	360
Свинецъ	334
Висмутъ	256
Олово	230
Сѣра	109
Іодъ	107
Натрій	90
Смола вар.	85
Воскъ бѣлый	68
» желтый	51
Калій	58°
Стеаринъ	43—49
Парафинъ	46
Фосфоръ	43
Сало	33 Ц.
Ледъ	— 0
Скипидаръ	— 11
Ртуть	— 39
Углекислота	— 78
Сѣрнистая кислота . . .	—100

Сплавы легкоплавкіе.

1 ч. олова	и 3	свинца	.	289° Ц.
1 »	1	»	. .	241
4 »	1	»	. .	189
2 »	1	висмута	. .	168
4 »	5	висм. и 1	свинца	119
3 »	8	» 5	»	100
1 »	4	» 1	»	94

Измѣреніе круга, площадей и объемовъ.

Длина окружности равняется произведенію длины діаметра (поперечника) на $\frac{22}{7}$ или точнѣе на $\frac{355}{113}$ $(2\pi r)$.

Площадь круга равняется произведенію квадрата радіуса (т. е. длины полудіаметра, помноженной (сама на себя) на $\frac{22}{7}$ или точнѣе на $\frac{355}{115}$ (πr).

Площадь прямоугольнаго треугольника = произведенію длины сторонъ, составляющихъ прямой уголъ.

Площадь трапеціи = половинѣ суммы параллельныхъ сторонъ, умноженной на высоту.

Объемъ призмы = произведенію площади основанія на высоту.

Объемъ пирамиды = — произведенія площади основанія на высоту.

Объемъ цилиндра = произведенію площади круга, составляющаго основаніе, на высоту цилиндра.

Поверхность шара = произведенію изъ квадрата радіуса (см. выше) на 4 и еще на $\frac{22}{7}$ или $\frac{355}{113}$ $(4\pi r^2)$.

Объемъ шара получается, если предыдущее произведеніе (т. е. поверхность шара) умножить на $^1/_3$ длины радіуса $\left(\frac{4}{3}\ \pi r^3\right)$.

Объемъ бочки: длину діаметра днища (d) сложить съ длиною діаметра средняго обруча (d_1), раздѣлить сумму на 2, помножить полученное число само на себя, потомъ на высоту бочки (h) и, наконецъ на $\frac{22}{28}$ $(^1/_4\pi)$; произведеніе будетъ число кубическихъ единицъ вмѣстимости бочки $\left(\frac{1}{4}\ \pi\ h.\ \left(\frac{d+d}{2}\right)^2\right)$.

Давленіе и скорость движенія вѣтра.

Названіе вѣтра.	Скорость вѣтра въ часъ въ верстахъ.	Скорость вѣтра въ секунду. въ футахъ.	Давленіе вѣтра въ пудахъ. на 1 кв. фут.	Давленіе вѣтра въ пудахъ. на 1 кв. саж.
Штиль (самый тихій)	5,1	4,92	0,0013	0,075
Слабый	27,0	26,25	0,0436	2,137
Свѣжій	42,2	41,01	0,1065	5,217
Крѣпкій	60,8	59,06	0,2208	10,82
Очень крѣпкій	72,6	70,54	0,3150	15,43
Штормъ	84,3	83,66	0,4259	27,87
Сильный штормъ	97,9	95,15	0,5730	28,08
Жестокій штормъ	113,0	109,90	0,7647	37,48
Ураганъ	135,0	131,24	1,0902	53,42

Число рабочихъ дней и ихъ продолжительность.

Число рабочихъ дней въ году, за исключеніемъ воскресеній и праздниковъ, принимается обыкновенно 280, но это число больше дѣйствительнаго, такъ какъ изъ него нужно исключить мѣстные праздники, число которыхъ въ нѣкоторыхъ мѣстностяхъ достигаетъ до 80—90; такимъ образомъ въ этихъ мѣстахъ число рабочихъ дней не превышаетъ 200. Въ западной Европѣ число рабочихъ дней, смотря по мѣстнымъ обычаямъ, колеблется въ предѣлахъ отъ 280 до 300.

Продолжительность рабочаго дня въ лѣтнее время 10 часовъ, а въ зимнее и осеннее—8 часовъ. Лѣтній рабочій день начинается съ 5 часовъ утра и оканчивается въ 8 часовъ вечера; но отсюда нужно вычесть время, идущее на завтракъ и обѣдъ, 4—5 часовъ. Въ южной Россіи зимній рабочій день тоже считается въ 8 часовъ, весенній въ 12, лѣтній въ 14 и осенній въ 11.

Названіе государствъ.	Пространст.	Населеніе.		Финансы (въ милл. мар.).			Торговля (въ милл. мар.).
	Квадр. килом.	Общее число въ тысячахъ.	На 1 кв. километръ.	Приходъ.	Расходъ.	Долгъ.	Ввозъ.
ЕВРОПА.							
Австро-Венгрія, имперія	676,667	43,325	63,8	(96) 319,7	(96) 319,7	(95) 683,8	(94) 1,475,3
1. Австрія, имперія	300,232	24,293	81	(95) 1,289	(95) 1,289	(95) 8,065,6	—
1. Венгрія, королевство	325,325	17,464	53,6	937	937,1	(94) 4,604,7	—
3. Боснія и Герцеговина	51,110	(95) 1,568	31	(95) 28,2	(95) 28,0	—	—
Андора, республика	452	6	13	—	—	—	—
Бельгія, королевство	29,457	(94) 6,342	215	(95) 289,8	(95) 284,8	(95) 1,818,3	(93) 1,275,8
Болгарія, княж. (вмѣстѣ съ восточною Румеліею)	96,660	(93) 3,310	34	(95) 72,8	(95) 72,8	(89) 82,4	(94) 80,4
Великобританія, королевство	314,628	(95) 39,134	124	1,682,3	51,1	(95) 13,487,1	8,658
1. Англія	150,697	29,403	194	—	—	—	—
2. Шотландія	78,895	4,063	41	—	—	—	—
3. Ирландія	84,252	4,642	55	—	—	—	—
4. Ближайшіе острова	784	148	189	—	—	—	—
5. Колоніи въ Европѣ: Гибралтарѣ, Мальтѣ и пр.	328	203	619	—	—	—	—
Германія, имперія	540,504	(95) 51,758	96	(95/6) 1,239,025	(95/6) 1,239,025	(93) 1,860,8	Герм. там. союзъ.
1. Ангальтъ	2,294,4	292	127	(95/6) 22,5	(95/6) 22,5	(94) 1,0	(94) 4,285,5
2. Баварія	75,864,7	5,974	76	(95) 328,3	(95) 328,3	(95) 1,388,9	—
3. Баденъ	15,081	1,714	114	(95) 67,1	(95) 67,1	(95) 333,3	—
4. Брауншвейгъ	3,672	436	119	(95/6) 13,2	(95/6) 14,2	(94) 63,8	—
5. Бременъ	255,6	192	748	(94/5) 17,1	(94/5) 25,5	(95) 102,1	—
6. Вальдекъ	1,121	62	55	(95) 1,3	(95) 1,3	(95) 2,1	—
7. Вюртембергъ	19,504	2,071	106	(95/6) 70,9	(95/6) 71,6	(95) 463,7	—
8. Гамбургъ	414	663	1,600	(95) 65,8	(95) 83,6	(95) 326,9	2,765,4
9. Гессенъ-Дармштадтъ	7,682	1,032	134	(96) 27,7	(96) 27,6	(95) 40,2	—
10. Липпе-Детмольдъ	1,215	124	102	(95/6) 1,2	(95/6) 1,2	(94) 0,8	—
11. Липпе-Шаумбургъ	340	41	121	(95/6) 0,9	(95/6) 0,9	(95) 0,4	—
12. Любекъ	297,7	83	278	(95/6) 4,6	(95/6) 4,6	(95) 19,6	—
13. Мекленбургъ-Штрелицъ	2,930	607	46	(94/5) 21,6	(94/5) 21,6	(95) 110,7	—
14. Мекленбургъ-Шверинъ	13,162	103	35	—	—	—	—
15. Ольденбургъ	6,423	370	58	(95) 9,5	(95) 10,8	(95) 46,9	—
16. Пруссія	348,458	31,491	90	(95/6) 1,899,5	(95/6) 1,899,5	(95/6) 6,353,9	—
17. Рейсъ-Грейцъ	316,4	67	211	(96) 1,3	(96) 1,3	(95) 0,1	—
18. Рейсъ-Шлейцъ	825,7	129	156	(93/5) 2,1	(93/5) 2,1	(95) 1,0	—
19. Саксенъ-Альтенбургъ	1,324	179	135	(93/5) 3,8	(93/5) 3,8	(95) 0,9	—
20. Саксенъ-Веймаръ	3,595	339	94	(96/8) 9,7	(96/8) 9,7	(95) 5,0	—
21. Саксенъ-Кобургъ-Гота	1,956	233	94	(94/6) 7,5	(94/6) 7,5	(94) 11,3	—
22. Саксенъ-Мейнингенъ	2,468	218	111	(93/7) 7,3	(93/7) 6,8	(94) 3,2	—
23. Саксонія	14,993	3,753	250	(94/5) 149,6	(94/5) 149,6	(95) 701,7	—
24. Шварцбургъ-Зондергаузенъ	862	89	95	(94/6) 2,8	(94/6) 2,8	(95) 3,9	—
25. Шварцбургъ-Рудольштадтъ	940	78	90	(92/5) 2,8	(92/5) 2,8	(95) 2,7	—
26. Эльзасъ и Лотарингія	12,509	1,621	112	(95/6) 56,1	Тоже	(94/5) 0,7	—
27. Гельголандъ	0,55	2	—	—	—	—	—
Греція, королевство	65,119	2,217	34	(95) 75,7	(95) 75,4	(93) 592,1	(94) 89,1
Данія, королевство	38,340	(90) 2,172	57	(95) 63,0	(95) 62,7	(94) 204,9	(93) 360,9
Ферерскіе о-ва	1,325	13	9,7	(94/5) 603,2	(94/5) 593,3	4,829,3	(93) 634,3
Испанія, королевство (безъ канарскихъ о-вовъ)	497,244	17,269	35,6	—	—	—	—
Италія, королевство	286,589	(94) 30,914	108	(95/6) 1,376,8	(95/6) 1,368,4	(92) 11,456,6	(94) 974,2
Лихтенштейнъ, княжество	159	(91) 9	58	(94) 0,6	(94) 0,3	Не имѣетъ	—
Люксенбургъ, великое герцогство	2,581	(90) 212	82	(94) 7,2	(94) 7,2	(94) 21,5	—
Монакъ, княжество	22	(88) 13	616	—	—	—	—
Нидерланды, королевство	33,000	(94) 4,796	145	(95) 229	(95) 229	(95) 1,840,8	(94) 2,464,3
Норвегія, королевство	325,285	(96) 1,989	6	(93/4) 60,0	(93/4) 60,1	(94) 184,4	(94) 227,7
Португалія, королевство	92,575	(90) 5,102	55	(93/4) 202,7	(93/4) 202,7	(94) 2,973,5	(94) 162,4
1. Материкъ	89,372	4,307	48,2	—	—	—	—
2. Азорскіе острова	2,388	300	113	—	—	—	—
3. Мадера	875	134	164,4	—	—	—	—
Румынія, королевство	131,020	(94) 5,406	41	(95/6) 169,9	(95/6) 169,9	(95) 954,3	(94) 341,9
Санъ-Марино, республика	59	(91) 8,2	139	(91/2) 0,18	(91/2) 0,18	Не имѣетъ	—
Сербія, королевство	48,110	(94) 2,283	47	(95) 51,6	(95) 51,5	(95) 292	94) 28,3
Турція, имперія	175,883	6,196	32,7	—	—	—	
1. Материкъ	158,550	5,753	32	—	—	—	
2. Критъ, о-въ	8,618	280	33	—	—	—	(91/2) 454,2
3. Новый Базаръ	7,350	153	20,8	—	—	—	
Франція, республика	536,408	38,343	71,5	—	—	—	
Черногорія, княжество	9,085	200	22	ок. 1,200	?	2	?
Швейцарія, республика (съ Боденскимъ оз.)	41,419	(94) 2,987	72	(94) 68,1	(94) 67,8	(95) 69	(94) 713,5
Швеція, королевство	450,574	(94) 4,873	11	(96) 113,1	(96) 113,1	(95) 329,8	(93) 374,3

Названіе государствъ.	Торговля (въ милл. мар.). Вывозъ.	Торговый флотъ.	Общее протяженіе желѣзн. дорогъ въ километрахъ.	Общее протяженіе телеграфныхъ линій въ километрахъ.	Число почтовыхъ учрежденій.
ЕВРОПА.					
Австро-Венгрія, имперія	(94) 1,645,7	(95) 203 пароход.	(95) 30,850	(94) 52,702	(94) 9,841
1. Австрія, имперія	—	11,320 суд.	16,874	29,768	5,329
2. Венгрія, королевство	—	31,744 чел.	13,172	20,498	4,430
3. Боснія и Герцеговина	—	—	(95) 759	2,430	(94) 82
Андора, республика	—	—	—	—	—
Бельгія, королевство	(93) 1,098,3	(94) 6 суд., 50 парох.	(94) 4,569	(94) 6,326	(92) 836
Болгарія, княжество (вмѣстѣ съ восточною Румеліею)	(94) 59,0	—	(94) 838	(92) 4,755	(92) 123
Великобританія, королевство	4,639	—	—	—	—
1. Англія	—	—	—	—	—
2. Шотландія	—	—	—	—	—
3. Ирландія	—	—	—	—	—
4. Ближайшіе острова	—	—	—	—	—
5. Колоніи въ Европѣ: Гибралтарѣ, Мальтѣ и пр.	—	—	—	—	—
Германія, имперія	Герм. там. союзъ.	2,622 суд.	—	—	—
1. Ангальтъ	(94) 3,051,5	1,043 пар. 40,984 чел.	(95) 45,985	(94) 127,240	(94) 30,372
2. Баварія	—	—	—	—	—
3. Баденъ	—	—	—	—	—
4. Брауншвейгъ	—	—	—	—	—
5. Бременъ	—	—	—	—	—
6. Вальдекъ	—	—	—	—	—
7. Вюртембергъ	—	—	—	—	—
8. Гамбургъ	2,436,8	—	—	—	—
9. Гессенъ-Дармштадтъ	—	—	—	—	—
10. Липпе-Детмольдъ	—	—	—	—	—
11. Липпе-Шаумбургъ	—	—	—	—	—
12. Любекъ	—	—	—	—	—
13. Мекленбургъ-Штрелецъ	—	—	—	—	—
14. Мекленбургъ-Шверинъ	—	—	—	—	—
15. Ольденбургъ	—	—	—	—	—
16. Пруссія	—	—	—	—	—
17. Рейсъ-Грейцъ	—	—	—	—	—
18. Рейсъ-Шлейцъ	—	—	—	—	—
19. Саксенъ-Альтенбургъ	—	—	—	—	—
20. Саксенъ-Веймаръ	—	—	—	—	—
21. Саксенъ-Кобургъ-Гота	—	—	—	—	—
22. Саксенъ-Мейнингенъ	—	—	—	—	—
23. Саксонія	—	—	—	—	—
24. Шварцбургъ-Зондергаузенъ	—	—	—	—	—
25. Шварцбургъ-Рудольштадтъ	—	—	—	—	—
26. Эльзасъ и Лотарингія	—	—	—	—	—
27. Гельголандъ	—	—	—	—	—
Греція, королевство	(94) 60,2	1,185 суд., 105 пар.	(94) 915	(94) 7,700	(93) 317
Данія, королевство	(93) 267,1	(94) 3,301 суд., 374 пар.	(94) 2,258	(94) 4,852	973
Ферерскіе острова	(93) 574,9	(93) 1,233 суд., 474 пар.	(93) 10,803	(92) 29,386	(93) 2,929
Испанія, королевство (безъ Канарскихъ о-вовъ)	—	—	—	—	—
Италія, королевство	(94) 856,3	(95) 6,231 суд., 328 пар.	(94) 14,944	(93) 38,434	6,049
Лихтенштейнъ, княжество	—	—	—	—	—
Люксенбургъ, великое герцогство	—	—	(95) 434	(94) 641	(94) 84
Монако, княжество	—	—	—	—	—
Нидерланды, королевство	(94) 1,880,5	(94) 442 суд., 154 пар.	(94) 2,955	(94) 5,580	(94) 1,287
Норвегія, королевство	(94) 148,5	6,702 суд., 811 пар.	1,699	(94) 9,908	(93) 1,824
Португалія, королевство	(94) 123,7	(91) 486 суд., 67 пар.	(92) 2,286	(90) 6,418	(93) 3,819
1. Материкъ	—	—	—	—	—
2. Азорскіе острова	—	—	—	—	—
3. Мадера	—	—	—	—	—
Румынія, королевство	(94) 238,3	(95) 287 суд., 36 пар.	(95) 2,604	(94) 6,444	(94) 3,176
Санъ-Марино, республика	—	—	—	—	—
Сербія, королевство	(94) 37,3	—	(94) 540	(94) 3,175	(94) 115
Турція, имперія					
1. Материкъ					
2. Критъ, о-въ	(91/2) 284,3	(90) 813 суд., 94 пар.	(94) 1,447	Въ Европѣ и Азіи	Въ Европѣ и Азіи.
3. Новый Базаръ				(89) 32,820	(90) 1,442
Франція, республика					
Черногорія, княжество	ок. 4	(88) 3 суд., 412 берег. суд.	—	444	(88) 8
Швейцарія, республика (съ Баденскимъ оз.)	(94) 545,1	—	(94) 3,495	(93) 7,271	(94) 3,328
Швеція, королевство	(93) 369,3	(94) 2,844 суд., 1,229 пар.	(94) 9,234	(93) 12,751	(93) 2,434

РАЗНЫЯ СВѢДѢНІЯ.

Ввиду того обстоятельства, что нѣкоторые отдѣлы „Всеобщаго календаря“ на 1897 г. составлены болѣе пространно, чѣмъ въ прежніе годы, редакція календаря при нынѣшнемъ его изданіи первоначально имѣла намѣреніе совсѣмъ пропустить главу „всеобщей статистики земнаго шара,“ но, по присущему ей желанію удовлетворять всеобщія потребности многоуважаемыхъ читателей „Всеобщаго календаря“, рѣшила въ отдѣлѣ „разныхъ свѣдѣній“ помѣстить вышеупомянутую статистику только относительно Европейскихъ государствъ, преимущественно предъ другими могущихъ интересовать всякаго образованнаго человѣка.

На всемъ земномъ шарѣ на пространствѣ 135,473,568 квадратныхъ километровъ обитаетъ въ настоящее время до 1.501,800,000 людей, распредѣляющихся по частямъ свѣта слѣд. образомъ: въ Европѣ около 365,873,600 жит. въ Азіи — около 828,043,000 жит., въ Африкѣ — до 169,330,000 жит., въ Америкѣ до 132,691,000 жит. (въ сѣверной — 94,784,000 и въ южной — 37,907,000) и въ Австраліи до 5,713,000 жит. Это общее количество людей по расамъ распредѣляется приблизительно слѣд. образомъ: индоевропейцевъ 650,000,000, монголовъ 590,000,000, негровъ, семитовъ и т. п. 220,000,000, малайцевъ 32,000,000 и американскихъ индійцевъ 9.000,000.

Плотность населенія въ разныхъ государствахъ весьма разнообразна; такъ на квадр. километръ приходится: въ Бельгіи до 215 чел., въ Саксоніи даже до 250 чел., а въ Россіи, на все пространство имперіи только около 6 чел. Средній возрастъ человѣч. жизни составляетъ $33^1/_2$ года; $^1/_4$ часть умираетъ до 7-ми лѣтн. возраста и почти $^1/_2$ до 40-калѣтн.; 60-ти лѣтъ достигаютъ только 6 чел. изъ 100, 80-ти лѣтъ 1 чел. изъ 500, а до 100 лѣтъ доживаетъ только 1 чел. изъ 1000. Въ каждую минуту рождается до 70 чел. и умираетъ до 60 чел.; браковъ ежегодно совершается до 825,000, т. е. на 120 чел. одинъ; самая большая плодовитость браковъ въ Россіи, самая меньшая во Франціи; среднее между ними представляетъ примѣрно Греція, или, чтобы выразиться цифрами, на 10,000 жителей рождается: въ Россіи до 470 дѣтей, во Франціи до 230 и въ Греціи до 350. Также весьма различно отношеніе половъ.

Помѣщенная нами таблица на стр. 530—533 даетъ статистическія данныя о всѣхъ государствахъ въ Европѣ по послѣднимъ имѣющимся свѣдѣніямъ; при этомъ помѣщенныя въ скобкахъ цифры, напр. (93), (94), означаютъ, что свѣдѣнія относятся къ 1893, 1894 и т. д. годамъ.

Сборы, взимаемые спб. городскою полиціею въ доходъ города.

1) За прописку паспортовъ.

а) Съ постоянно проживающихъ въ столицѣ и пріѣзжающихъ изъ С.-Петербург. губер. дворянъ, почетн. гражданъ, купцовъ, священнослужителей, причетниковъ, художниковъ, домашн. учителей и учительницъ, чиновниковъ и вообще лицъ привилегированнаго сословія какъ россійскихъ, такъ и иностранныхъ подданныхъ, по . . . . . 30 к.

б) Съ тѣхъ же лицъ, когда они прибываютъ въ столицу изъ разныхъ мѣстъ, за исключеніемъ С.-Петербургской губерніи, по . . . . . 40 „

в) Съ постоянно проживающихъ въ столицѣ и пріѣзжающихъ изъ С.-Петербург. губ. мѣщанъ, иностранцевъ непривилегиров. сословій, ремесленниковъ вѣчнаго цеха, дѣтей канцелярск. служителей, лицъ, уволенныхъ изъ разн. вѣдомствъ для избранія рода жизни, съ уроженцевъ бывшаго царства Польскаго, Финляндіи и губерній: Эстляндск., Лифляндск. и Курляндской, если уроженцы сихъ губерній приписаны къ городамъ по . . . . 15 „

г) Съ тѣхъ же лицъ, когда они прибываютъ въ столицу изъ разныхъ мѣстъ, за исключеніемъ С.-Петербурской губерніи, по . . . . . 20 „

д) Съ разночинцевъ уроженцевъ Финляндіи и губерній: Эстляндской, Курляндской и Лифляндской, когда они приписаны къ мызамъ и приходамъ, со студентовъ, вольнослушателей и учащихся въ разныхъ учебныхъ заведеніяхъ, отставныхъ солдатъ, поступившихъ по 10 ревизіи, ихъ женъ и вдовъ и дѣтей причетниковъ, по . . . . . 3 „

2) **За свидѣтельствованіе.**

а) Повѣстокъ почтамта по . . . . . 5 „
б) Адресныхъ листковъ по (марка на самомъ листѣ) . . . . . 1 „

3) **За выдачу свидѣтельствъ.**

а) На выѣздъ за границу . . . . . 25 „
б) „ „ во внутрь Россіи . . . . . 10 „
в) Купцамъ—на полученіе паспортовъ . . . . . 25 „
г) На полученіе денегъ и документовъ изъ разн. присутств. мѣстъ:
съ лицъ, упомянутыхъ въ 1 п. подъ лит. а и б. . . . . 10 „
„ „ „ „ „ „ „ „ в и г. . . . . 5 „
„ „ „ „ „ „ „ „ д. . . . . 3 „
д) За выдачу письменныхъ справокъ . . . . . 2 „
Сверхъ сего листки для адреснаго стола въ 1 коп., а съ маркою . . 2 „
Полицейскіе листки по . . . . . 1 „

Примѣчаніе: 1) При прописке по листкамъ прописочный сборъ взимается въ томъ же размѣрѣ какъ по прописке по виду и марки наклеиваются на полицейскихъ листкахъ.

2) При прописке женъ и членовъ семьи по виду главы семьи, когда первые выбывали изъ города, слѣдуетъ взимать прописочный сборъ.

Правила на случай возвышенія воды въ С.-Петербургѣ.

1) Когда вода поднимается выше 3-хъ фут., тогда въ Галерной гавани даютъ сигналъ 3-мя пушечн. выстрѣлами и на шпицѣ главн. адмиралтейства поднимаютъ днемъ красные флаги съ 4-хъ сторонъ, а ночью выставляютъ столько же фонарей. 2) Когда вода выше 4-хъ фут., тогда кромѣ красныхъ флаговъ вывѣшиваются 4 бѣлые флага на стрѣлахъ, а ночью такимъ же образомъ выставляютъ 4 красн. и 4 бѣл. фонаря. 3) Когда вода прибудетъ выше 5-ти фут., тогда стрѣляютъ каждые полчаса изъ с.-петербургской крѣпости и на главн. адмиралтействѣ выставляютъ тѣ же флаги и фанари которые означены во 2-мъ пунктѣ. 4) Когда вода выше 6-ти фут., тогда выстрѣлы производятся каждые четверть часа. 5) Когда вода достигнетъ 7-ми фут., тогда каждую четверть часа производятся по 2 выстрѣла. Въ случаяхъ, указанныхъ въ пунктахъ 3-мъ, и 4-мъ, выстрѣлы производятся обыкновенн. 4-хфунтов. орудіями, а въ случаѣ, указанн. въ пунктѣ 5-мъ, усиленными восьмифунтовыми. Всѣ, живущіе въ подвалахъ, въ низк. частяхъ города, должны выбираться изъ своихъ покоевъ, когда вода прибудетъ выше 6-ти футовъ, т. е. когда въ с.-петербургской крѣпости производится пальба каждую четверть часа. Имѣющіеся во всѣхъ частяхъ полицейскіе ялы при повышеніи воды должны быть готовы на помощь по первой надобности или по чьему либо изъ жителей требованію.

Пожарные сигналы въ С.-Петербургѣ.

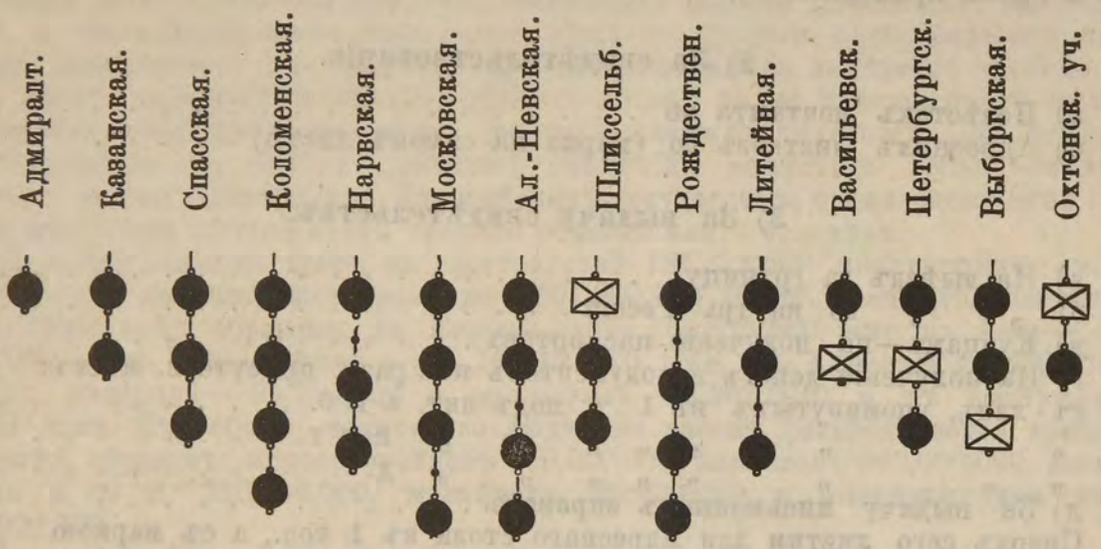

Объясненіе нумеровъ пожаровъ съ указаніемъ числа частей пожарной команды, выѣзжающихъ на работу.

№ 1. При пожарѣ въ дальнемъ разстояніи, внѣ раіона выѣзда, если ѣдетъ только одна ближайшая часть.

№ 2. На внутренній пожаръ выѣзжаетъ: мѣстная часть съ резервомъ и ближайшая къ мѣсту пожара, когда она ближе мѣстной.

№ 3. При наружн. пожарѣ подымаются сигналы и выѣзжаютъ 5 частей, въ томъ числѣ мѣст. съ резервомъ и 1 или 2 паров. машины смотря по части города.

№ 4. При сильн. пожарѣ кромѣ сигналовъ подымается **красный** флагъ или фонарь и выѣзжаютъ: 10 частей (мѣстная съ резервомъ) и 3 или 4 паров машины.

№ 5. При усиленіи пожара кромѣ сигналовъ и **красн.** флага подымается **бѣлый** флагъ или **зеленый** фонарь и выѣзжаютъ: всѣ 14 частей, 7 паровыхъ машинъ и резервы частей, прибывшихъ по № 3.

№ 6. Въ случаѣ пожара на водѣ (на судахъ) кромѣ частей, вызванныхъ по № 3 или № 4, прибываютъ всѣ пожарные пароходы, а также пароходы: рѣчной полиціи, финляндскаго легкаго пароходства и частные буксирные.

Примѣчаніе. При пожарахъ за №№ 3, 4 и 5 близъ набережныхъ рѣкъ, кромѣ частей, работаютъ и пожарные пароходы.

На всякій пожаръ съѣзжаются 4 пожарныя команды, ближайшія къ той части, шары которой подняты.

Въ случаѣ требованія всѣхъ дѣйствующихъ частей выставляются кромѣ знаковъ той части, гдѣ пожаръ, **красный флагъ** днемъ и **красный фонарь** ночью; если же требуются резервы, то выставляются днемъ **красный** и **бѣлый** флаги, ночью **красный** и **зеленый** фонари.

Ночью вмѣсто черныхъ шаровъ выставляются **бѣлые** фонари, а вмѣсто черныхъ досокъ — въ знакахъ зарѣчныхъ частей — **красные** фонари.

Въ случаѣ пожара на судахъ или на берегу кромѣ обыкновенныхъ сигналовъ на той части, гдѣ пожаръ, выставляются на каланчѣ, на другой сторонѣ штыря, днемъ **черный** шаръ и **красный** флагъ, ночью **бѣлый** и **красный** фонари.

Пожарные сигналы въ Москвѣ.

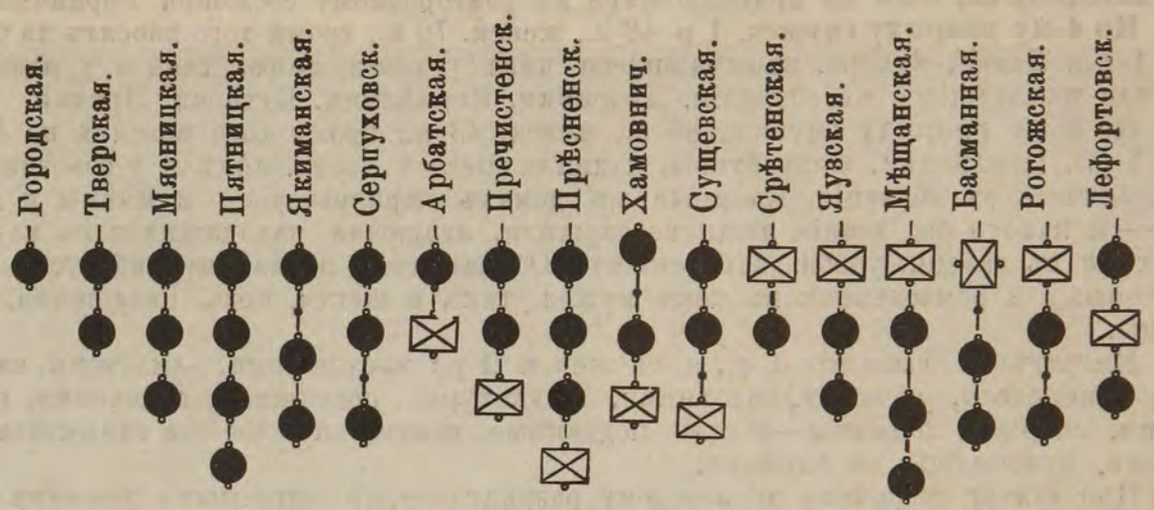

1) Въ ночное время шары смѣняются бѣлыми, а доски красными фонарями.

2) Сигналъ части съ краснымъ флагомъ значитъ сборъ всѣмъ пожарнымъ командамъ въ ту часть по назначенію. Не ѣздятъ въ сборъ, кромѣ своихъ частей и тѣхъ, которыя по росписанію должны быть на пожарѣ:

въ 1-е отд.: городская, серпуховская, рогожская, лефортовская и мѣщанская.
во 2-е отд.: городская, серпуховская, рогожская, лефортовская и мѣщанская.
въ 3-е отд.: городская, серпуховская, рогожская, пречистенская и сущевская.
Срѣтенская пожарная команда на сборъ выѣзжаетъ во всѣ части.

3) Сигналъ части съ свѣтлозеленымъ флагомъ значитъ сборъ той части и другихъ девяти, въ Бѣломъ и Земляномъ городѣ стоящихъ, именно: городской, тверской, мясницкой, пятницкой, якиманской, арбатской, пречистенской, срѣтенской и яузской.

4) Днемъ красный флагъ, а ночью два красныхъ и въ серединѣ бѣлый фонари значитъ сборъ частныхъ приставовъ къ г. оберъ-полицеймейстеру.

5) Днемъ доска, а ночью 2 красн. фонаря — отказъ командамъ на пожаръ.

6) Одинъ красный фонарь, вывѣшенный вечеромъ, значитъ зажигать, а утромъ тушить уличные фонари.

7) Если случится пожаръ въ Измайловской военной богадѣльнѣ, то выѣзжаютъ туда части лефортовская и рогожская.

Пошлины, взимаемыя при выдачѣ адресныхъ билетовъ.

По 1-му разряду (мужск. 7 р. 15 к., женск. 4 р. 29 к.). Учителя, не состоящіе на государств. службѣ. Гувернеры. Гувернантки. Собесѣдницы (компаніонки). Иностр. аптекари, ихъ гезели и повивальныя бабки, если они для отправленія своего промысла по найму у кого либо находятся. Коммиссіонеры въ партикулярн. домахъ, равно и отставн. чиновники, заним. исполненіемъ частн. коммиссій. Стряпчіе. Письмоводители и бухгалтеры въ купеч. конторахъ. Приказчики. Подрядчики разн. рода каменн., плотничн. и друг. подобн. работъ. Управляющіе имѣніями. Домоправители.

По 2-му разряду (мужск. 4 р. 29 к., женск. 2 р. 15 к.) Дядьки. Дворецкіе. Метрдотэли. Кухмистеры. Повара изъ иностранцевъ. Кондитеры. Кофешенки. Буфетчики какъ въ частныхъ домахъ, такъ и въ гостинницахъ, кухмистерскихъ столахъ, трактирахъ, ресторанахъ и другихъ сего рода заведеніяхъ. Казначеи. Маркитанты. Маркеры. Цѣловальники. Экономки. Управительницы. Смотрительницы. Ключницы. Кастелянши. Садовники изъ иностранцевъ.

По 3-му разряду (мужск. 2 р. 86 к., женск. 1 р. 43 к.). Камердинеры. Кухмистеры и повара изъ русскихъ подданныхъ и царства Польскаго или княжества Финляндскаго. Офиціанты. Швейцары или привратники. Служители въ торговлѣ. Садовники изъ русскихъ подданныхъ, царства Польскаго или финляндскихъ. Сидѣльцы. Биржевые артельщики. Скульпторы. Лѣпные мастера и разнаго рода ма-

стеровые и ремесленники, въ цехи не записанные. Няньки. Бѣлошвеи, золотошвеи, кружевницы и всѣ вообще работницы модъ и уборовъ, какъ живущія по магазинамъ, такъ и въ частно нанимаемыхъ квартирахъ работающія и въ партикулярныхъ домахъ находящіяся, если не принадлежатъ къ благородному сословію. Горничныя.

По 4-му разряду (мужск. 1 р. 43 к., женск. 72 к.; кромѣ того вносятъ на больницу 1 р.). Лакеи, кучера, нанимающіеся какъ у частн. лицъ, такъ и у извозчиковъ или находящіеся въ обученіи. Дворники. Кормилицы. Кухарки. Прачки.

По 5-му разряду (мужск. 86 к., женск. 43 к.; кромѣ того вносятъ на больницу 1 р.). Поваренки. Форрейторы, нанимающіеся у частн. лицъ и у извозчиковъ и находящіеся въ обученіи. Наемные въ домахъ чернорабочіе — мужчины и женщины — и какого бы званія люди не служили, исключая находящихся на казенн. мѣстахъ и въ казенн. учебн. заведеніяхъ. Обучающіеся по какому либо условію у мастеровыхъ и ремесленниковъ какъ мужск. такъ и женск. пола. Разнощики. Разнощицы.

Вносятъ на больницу 1 р., а съ женою 2 р.: мостовщики, землекопы, каменщики, каменотесы, печники, плотники, штукатуры, поденщики, лодочники, перевозчики, матросы, лоцманы—русскіе подданные, извозчики и вообще занимающіеся извозомъ, приходящіе на баркахъ.

При взятіи отсрочекъ по каждому разряду сверхъ адресныхъ пошлинъ взимается еще 60 к. за листъ гербовой бумаги.

Сборъ съ посѣтителей зрѣлищъ и увеселеній

въ пользу учрежденій вѣдомства Императрицы Маріи.

Со всѣхъ билетовъ на зрѣлища и увеселенія взимается дополнит. сборъ въ пользу учрежденій вѣдомства Императрицы Маріи, оплачиваемый марками онаго. Въ кассѣ императорскихъ театровъ пріемъ этого сбора удостовѣряется наложеніемъ на лицевой сторонѣ каждаго билета клейма (въ кружкѣ слова „Сборъ в. у. И. М. уплаченъ“). Билеты безъ марки, а въ императорскихъ театрахъ безъ клейма не дѣйствительны. Сборъ установленъ въ слѣдующемъ размѣрѣ: 2 к. съ билетовъ цѣною менѣе 50 коп., 5 коп. съ билетовъ цѣною отъ 50 коп. до 1 рубля и 10 коп. съ билетовъ стоимостью въ 1 р. и дороже. Съ билетовъ, дающихъ право входа нѣсколькимъ лицамъ (въ ложи) или на нѣсколько представленій (по абонементу), сборъ взимается въ указанныхъ выше размѣрахъ, по разсчету съ каждаго лица или мѣста и за каждое представленіе.

Съ сезона 1896 — 1897 гг., съ упраздненіемъ конторы записи, продажа билетовъ на спектакли въ императорскихъ театрахъ производится со дня выхода двухнедѣльнаго репертуара въ соотвѣтствующей каждому театру кассѣ предварительной продажи на всѣ назначенные по репертуару спектакли со взиманіемъ дополнительной платы въ размѣрѣ 10% со стоимости билета за предварительную выдачу. Непроданные въ кассахъ предварительной продажи билеты поступятъ въ дни спектаклей въ обыкновенныя кассы театра для продажи ихъ безъ 10%-ной доплаты.

На каждый спектакль болѣе одной ложи или 4 мѣстъ не будетъ выдаваться Выданные въ кассахъ предварительной продажи билеты при перемѣнахъ въ персоналѣ, поименованномъ въ афишахъ, не будутъ приниматься обратно; въ случаѣ же перемѣны главной пьесы билеты могутъ быть возвращаемы на общемъ основаніи въ кассы, причемъ будутъ выдаваемы обратно какъ стоимость билета, такъ и 10%-ная дополнительная плата за предварительную выдачу билета.

Кассы предварительной продажи билетовъ помѣщаются въ зданіяхъ соотвѣтствующихъ театровъ и будутъ открыты ежедневно съ 11 час. утра до 3-хъ часовъ пополудни.

Планы спб. и московскихъ театровъ съ показаніемъ цѣнъ за мѣста.

Маріинскій театръ въ С.-Петербургѣ

(балетъ и русская опера).

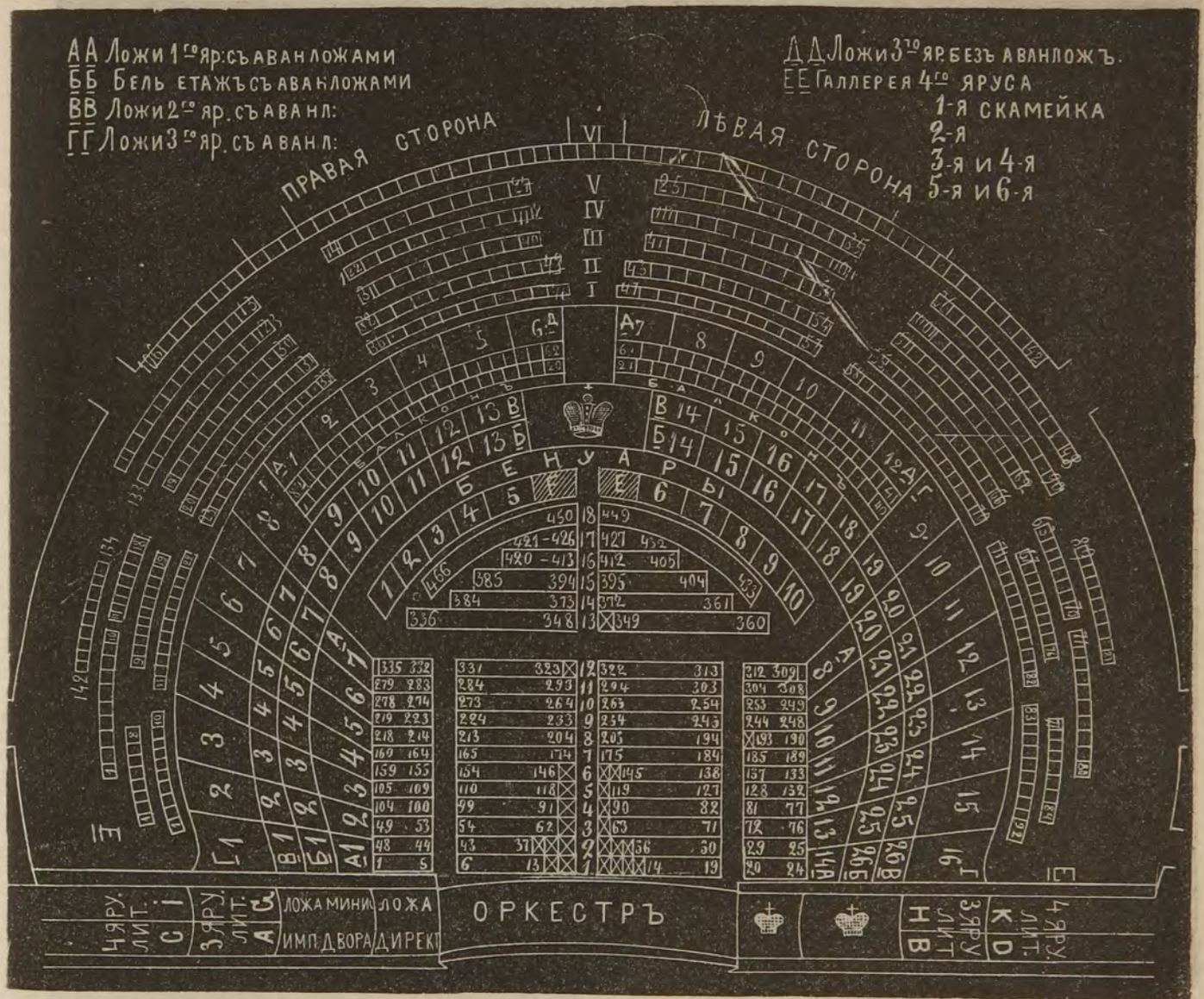

ЦѢНЫ МѢСТАМЪ ПРИ РУССКОЙ ОПЕРѢ И БАЛЕТѢ:

	Цѣны при балетѣ. Обыкновенныя. Р. К.	Цѣны при операхъ. Обыкновенныя. Р. К.	Особо возвыш. Р. К.
Ложи *) 1-го яруса .	14 —	17 —	20 —
» №№ 1 и 14 . .	15 —	18 —	21 —
» бенуаръ закрыт.	12 —	14 50	18 —
» » открыт.	10 —	12 —	15 —
» бель-этажъ . .	14 —	17 —	20 —
» №№ 1 и 26 . .	15 —	18 —	23 —
» 2-го яруса . .	10 —	12 —	14 —
» 3-го яр. съ аван.	7 50	9 —	10 —
» 3-го яр. безъ аван.	6 —	7 —	8 —
» 3-го яр. лит. . .	8 —	10 —	10 —
» 4-го » . .	5 —	6 —	7 —
Кресло 1-го ряда . .	6 —	7 —	10 —
Кресло 2-го ряда . .	5 —	6 —	6 —
» 3-го » . .	4 —	5 —	6 —
» 4-го » . .	4 —	5 —	5 50
» 5, 6 и 7 ряд.	3 —	4 —	4 50
» 8—13 ряд. .	2 50	3 —	3 50
» прочихъ ряд.	2 —	2 50	2 50
Балконъ.	1 50	2 —	2 —
Галер. 4 яр. 1 скам.	1 —	1 20	1 50
» 4 » 2 » .	— 75	— 90	1 —
» 4 » 3 и 4 ск.	— 50	— 60	— 75
» 4 » 5 и 6 ск.	— 20	— 25	— 40

*) Въ ложѣ допускается не болѣе 7 лицъ.

Александринскій театръ въ С.-Петербургѣ

(русская драма).

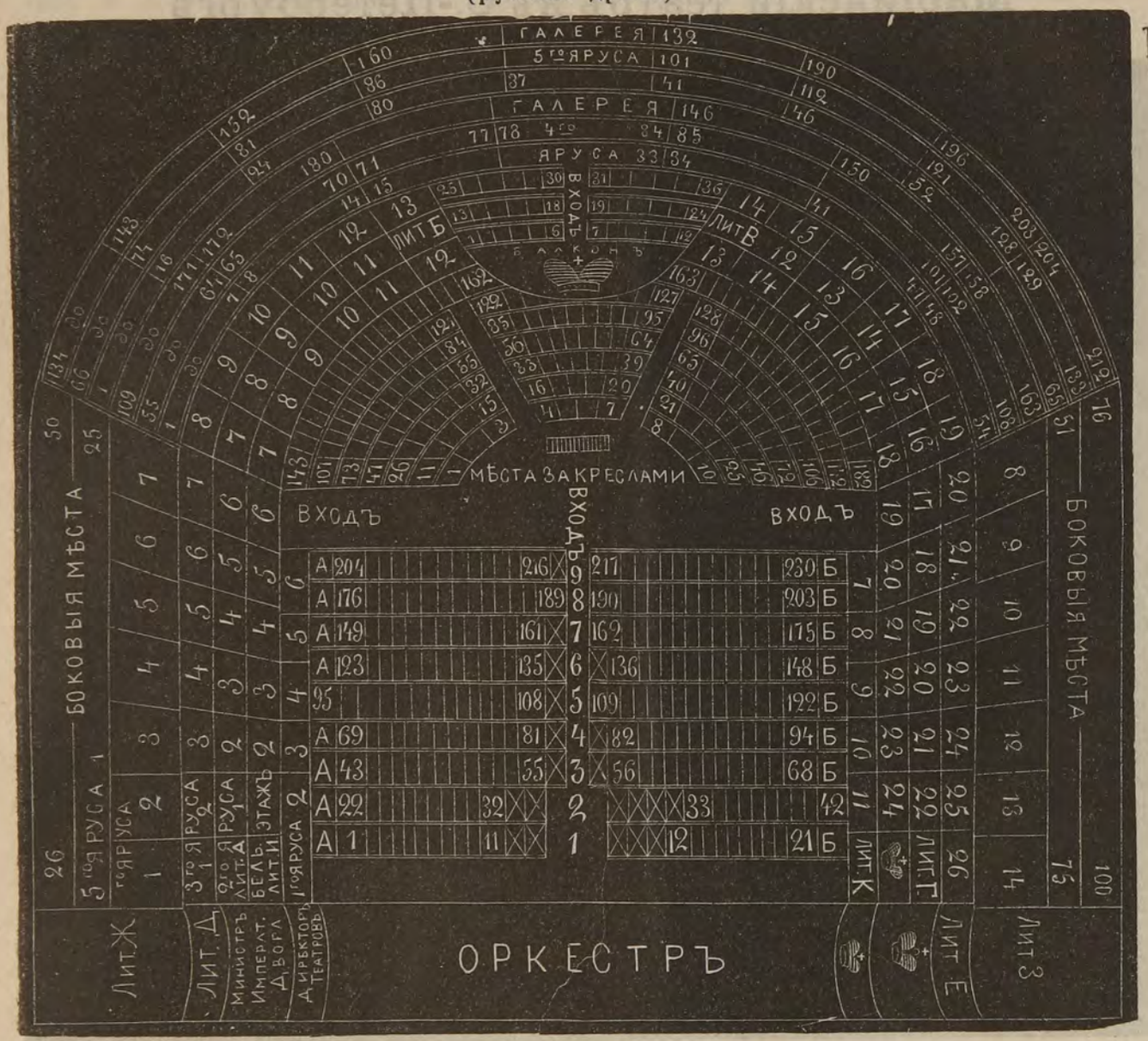

ЦѢНЫ МѢСТАМЪ со сборомъ въ пользу учрежденій Императрицы Маріи.

	При утренн. спектакл. Р.	К.	Обыкнов. Р.	К.	Возвыш. Р.	К.	Чис. ст въ ложахъ. Наиб. число лицъ допуск. въ ложу.	
Ложа 1-го яруса	6	60	9	60	11	60	6	6
Купоны	—	—	1	60	—	—	—	—
Ложа лит. К.	8	60	11	60	14	60	6	6
„ бель-этажа	6	60	9	60	11	60	6	6
Купоны	—		1	60	—	—	—	—
Ложа лит. И.	8	60	11	60	14	60	6	6
„ 2-го яруса	5	30	7	60	8	60	6	6
Купоны	—	—	1	30	—	—	—	—
Ложа „ „ лит. А, Б, В и Г.	6	60	8	60	9	60	6	6
„ 3-го яруса	4	30	5	30	6	60	5 ст. и 1 скам.	6
Купоны	—	—	—	90	—	—	—	—
Ложа „ „ лит. Д и Е	5	30	8	60	10	60	6	6
„ 4-го яруса	3	30	4	30	5	30	2 ск м.	6
„ „ „ лит. Ж и З.	4	30	5	30	7	10	6	6
Кресла 1-го ряда	3	10	3	10	5	50	—	—
„ 2-го „	2	10	2	10	4	10	—	—
„ 3-го и 4-го рядовъ	2	10	2	10	3	10	—	—
„ 5-го и 6-го рядовъ	1	60	2	10	3	10	—	—
„ прочихъ рядовъ	1	35	1	60	2	10	—	—
Мѣста за креслами	1	10	1	60	2	10	—	—
Балконъ	—	80	1	10	1	60	—	—
Галерея 4-го яруса 1 скам	—	55	—	80	1	10		—
„ 4-го „ 2 и 3 скам	—	42	—	55	—	80	—	—
„ 5-го „ 1 скам.	—	32	—	42	—	65	—	—
„ 5-го „ 2 и 3 скам.	—	22	—	32	—	55	—	—
Раекъ 1 скам.	—	22	—	22	—	32	—	—
2 „	—	12	—	12	—	22	—	—

Михайловскій театръ въ С.-Петербургѣ.

По воскрес., вторн., четверг. и субб. французская драма, въ прочіе дни русская опера и драма.

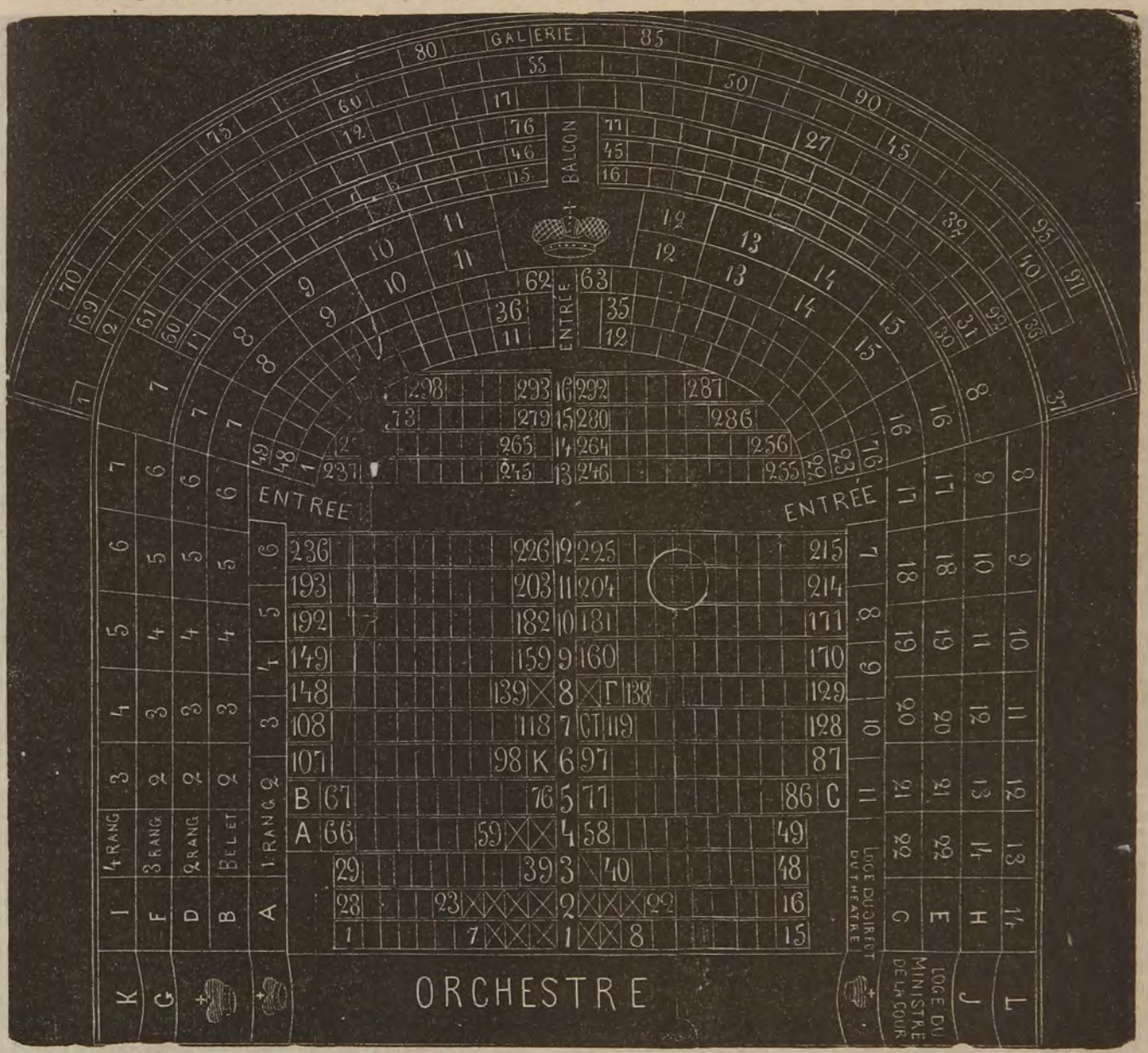

ЦѢНЫ МѢСТАМЪ (безъ сбора въ пользу учрежденій Императрицы Маріи).

	Французск. драма. Обыкнов. Р.	К.	Возвыш. Р.	К.	Русская опера. Р.	К.	Русская драма. Обыкнов. Р.	К.	Возвыш. Р.	К.
Ложа 1-го яруса	16	—	20	—	16	60	9	—	11	—
„ „ „ литерная	20	—	24	—	20	60	11	—	14	—
„ бель-этажа	16	—	20	—	16	60	9	—	11	—
„ „ литерная	20	—	24	—	20	60	11	—	14	—
„ 2-го яруса	10	—	12	—	10	60	7	—	8	—
„ „ „ литерная	12	—	15	—	12	60	8	—	9	—
„ 3-го яруса	6	—	7	—	6	60	5	—	6	—
„ „ „ литерная	8	—	10	—	8	60	8	—	10	—
„ 4-го яруса	5	—	6	—	5	30	4	—	5	—
„ „ „ литерная	6	—	7	—	6	60	5	—	6	50
Кресло 1-го ряда	6	—	7	—	6	10	4	—	6	—
„ 2-го и 3-го рядовъ	5	—	6	—	5	10	3	—	5	—
„ 4-го ряда	4	—	4	75	4	10	2	50	4	—
„ 5-го „	3	50	4	25	3	60	2	50	4	—
„ съ 6-го по 10-й рядъ	3	—	3	50	3	10	2	—	3	—
„ прочихъ рядовъ	2	—	2	50	2	60	1	50	2	—
Мѣста за креслами	1	50	2	—	2	10	1	50	2	—
Балконъ	—	75	1	—	1	60	1	—	1	50
Галерея 1-я скамейка	—	50	—	75	1	10	—	75	1	—
Галерея 2-я и 3-я скамейки	—	40	—	60	—	65	—	50	—	75

Малый театръ въ С.-Петербургѣ.

Русская оперетка подъ дирекціею С. А. Пальма.

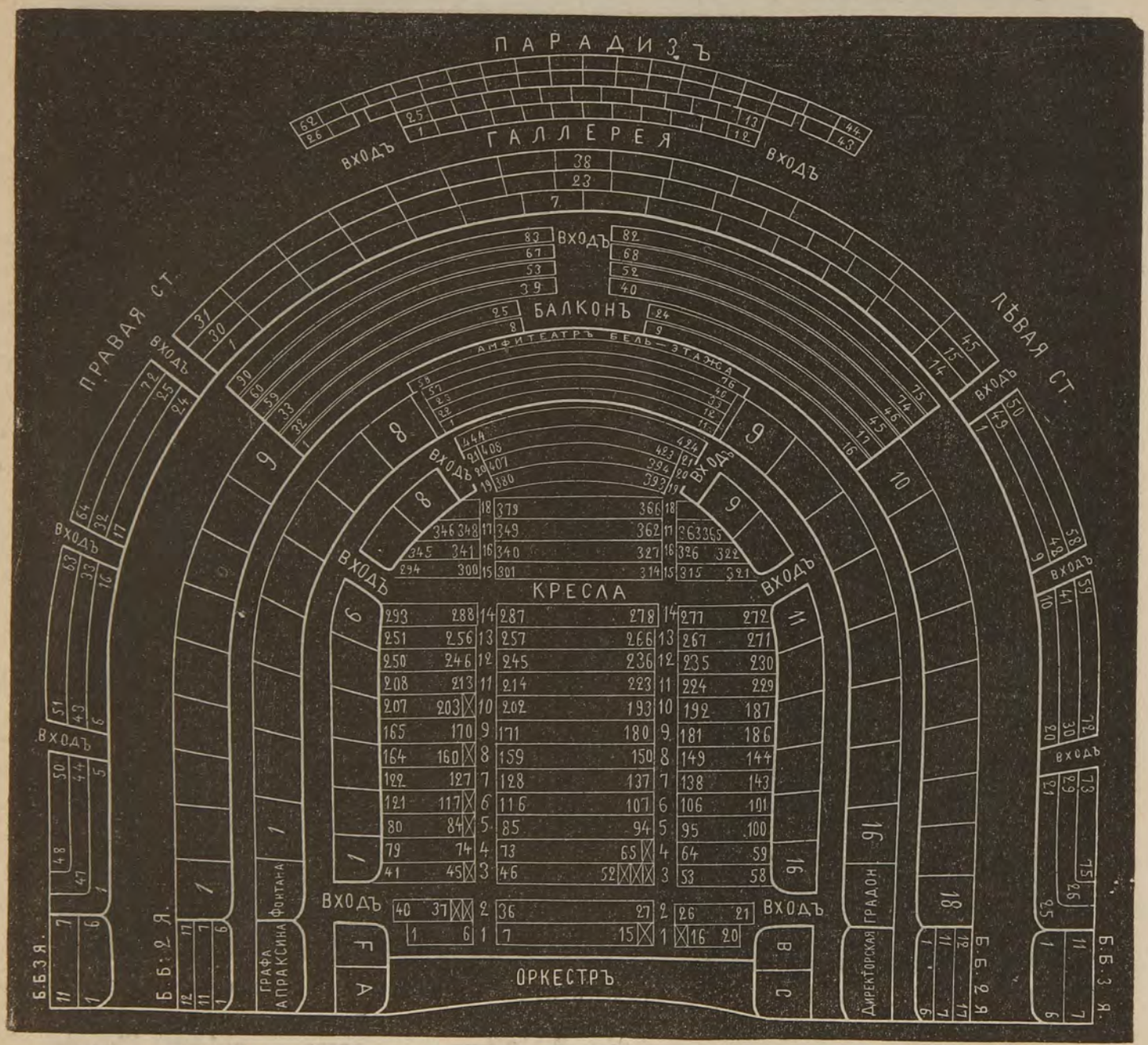

ЦѢНЫ МѢСТАМЪ (безъ благотворительнаго сбора) *).

	Р.	К.
Ложи бенуара литерныя	20	—
„ „ №№ 1 и 16-й	15	—
„ „ №№ 2 по 6 и 11 по 15	11	—
„ 4 №№ 7, 8, 9 и 10	8	—
„ бель-этажа	11	—
Ложи 2-го яруса	7	—
Кресло бель-этажа 1-й рядъ	3	—
„ „ 2-й „	2	50
Стулья бель-этажа 3-й рядъ	2	—
„ „ 4 и 5-й „	1	50
Кресла 1-го ряда	6	—
„ 2 и 3 ряд.	4	50
„ 4 и 5 „	4	—
„ 6 и 7 „	3	50
„ 8, 9, 10 и 11 ряд.	3	—
„ 12, 13 и 14 ряд.	2	50
Стулья 15, 16 и 17 рядовъ	2	—
Стулья 18, 19 и 20 „	1	50
„ 21 и 22 ряд.	1	25
Средній балконъ 1-го ряда	1	50
„ „ 2 и 3 ряд.	1	20
„ „ 4, 5 и 6 скамейки	—	95
Боковой балконъ 2-го яруса 1 рядъ	1	30
„ „ „ 2 „	—	95
„ „ „ 3 „	—	75
Боковыя мѣста 3-го яруса 1 рядъ	—	75
„ „ „ 2 „	—	50
Средн. галерея 1-я ск.	—	85
„ „ 2 и 3 ск.	—	70
Боковая галерея 1-я ск.	—	75
„ „ 2 ск.	—	55
„ „ 3 ск.	—	48
Парадизъ 1-я ск.	—	38
„ остальныхъ рядовъ	—	30

*) Всѣ вышеозначенныя цѣны считаются обыкновенными, но онѣ могутъ увеличиваться по разнымъ случаямъ, напр. бенефисы, гастроли и т. п.

Бывшій Панаевскій театръ въ С.-Петербургѣ.

Ново-Адмиралтейская набережная, 4, у Дворцоваго моста.

Литературно-артистическій кружокъ.

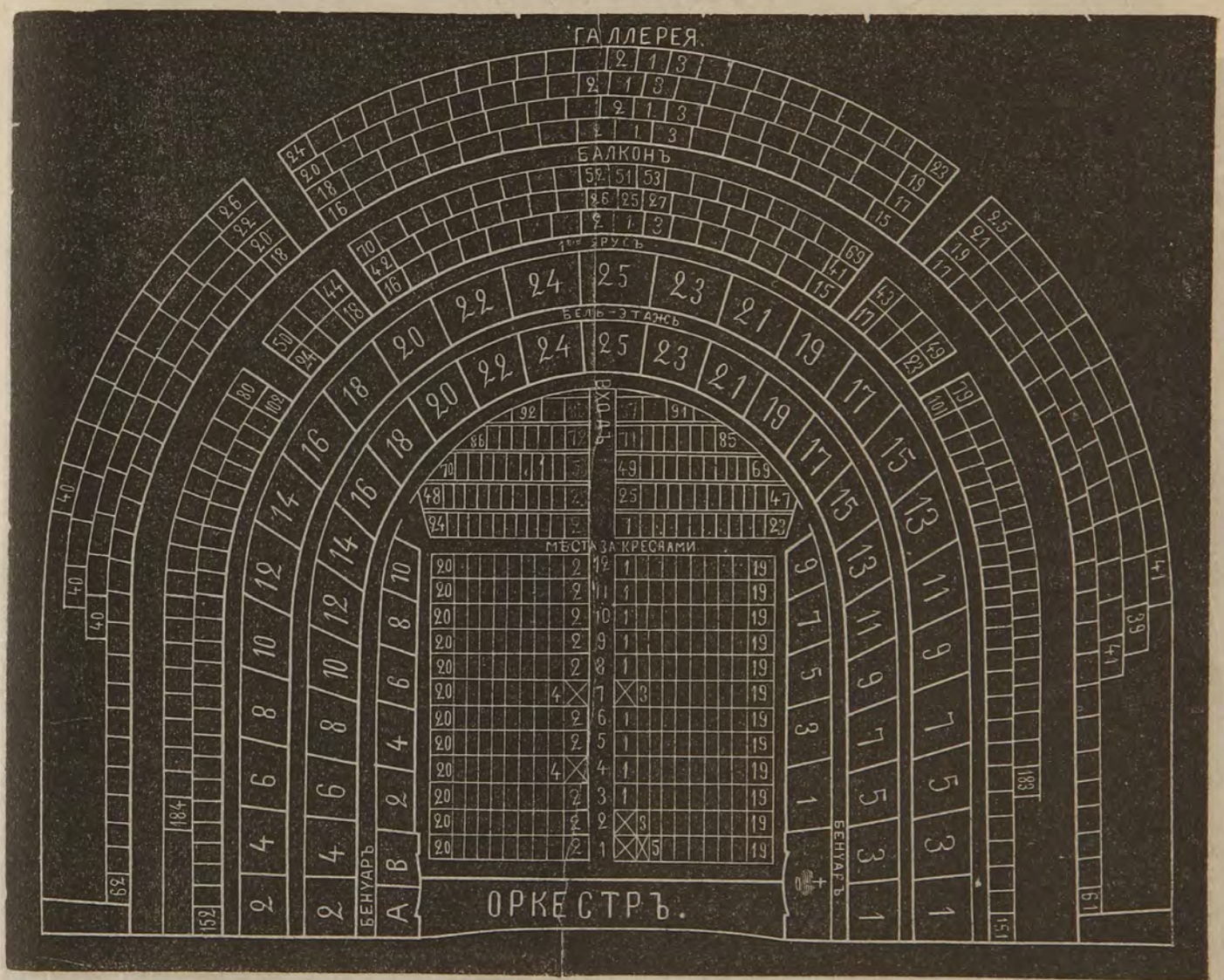

ЦѢНЫ МѢСТАМЪ ОБЫКНОВЕННЫЯ (со включеніемъ сборовъ благотворительнаго и за сбереженіе платья).

	Р.	К.
Ложи. Бенуаръ: директ.	30	—
» » бенуаръ.	12	—
Бель-этажъ: боковыя	10	—
» среднія.	12	—
1-го яруса боковыя	6	—
» среднія	7	—
Кресла 1-го ряда.	4	20
» 2 и 3 рядовъ	3	50
» 4 и 5 »	3	20
Кресла 6, 7 и 8 ряд.	2	75
» 9 и 10 ряд.	2	25
» 11 и 12 ряд.	2	—
Стулья 1-го ряда	1	75
» 2, 3, 4 и 5-го ряд.	1	50
Балконъ 1-я скамейка	1	25
» 2-я »	1	—
Галерея 1-я скамейка	—	70
» 2-я »	—	45
» 3-я и 4-я скам.	—	30

Купоны въ ложахъ: бель-этажа среднихъ 2 р. 50 к., боковыхъ 2 р., 1-го яруса среднихъ 1 р. 50 к., боковыхъ 1 р. 10 к.

Театръ В. А. Неметти.

Русская драматическая труппа

(Офицерская ул., 39).

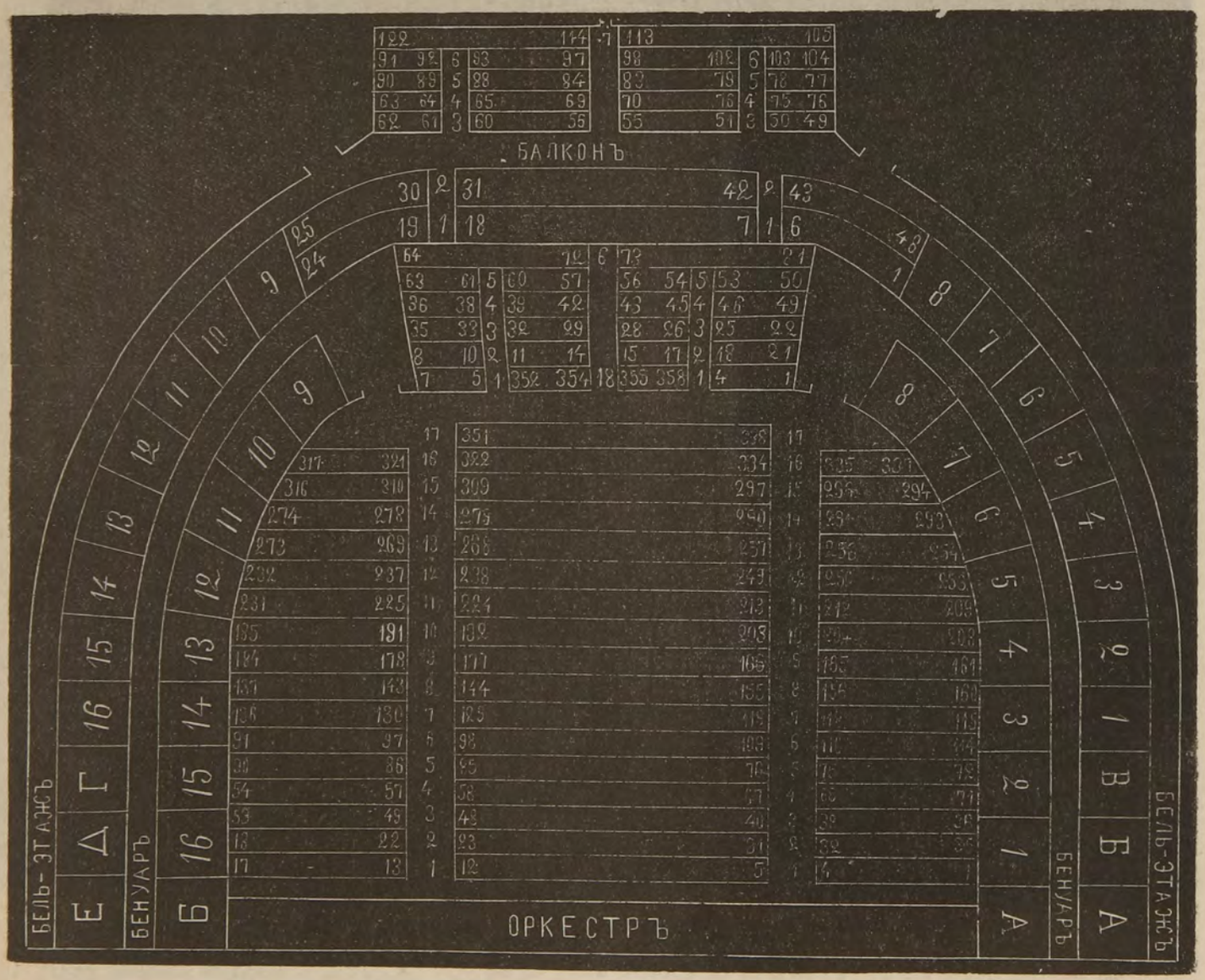

ЦѢНЫ МѢСТАМЪ (безъ благотворительнаго сбора).

	Р.	К.
Ложи бенуара лит. на 8 персонъ . .	20	—
» » нумерованныя	8	—
» бель-этажа лит.	5	—
» » нумерованныя . .	6	—
Кресла. 1-го ряда.	3	—
Кресла. 2-го ряд.	2	50
Кресла. 3, 4 и 5 ряд.	2	—
Кресла. 6, 7, 8, 9 10 ряд.	1	52
Кресла. 11, 12, 13 и 14 ряд.	1	25
Кресла. 15 по 18 рядъ	1	—
Мѣста за кресл. 1 ряда.	1	—
Мѣста за кресл. 2 и 3 »	—	75
Мѣста за кресл. 4 и 5 »	—	60
Мѣста за кресл. 6 »	—	50
Балконъ. 1-го ряда	1	50
Балконъ. 2-го »	1	25
Балконъ. 3-го »	1	—
Балконъ. 4-го и 5 ряд.	—	60
Балконъ. 6 и 7 рядовъ	—	40

Циркъ Чинизелли въ С.-Петербургѣ

(Фонтанка, у Симеоновскаго моста).

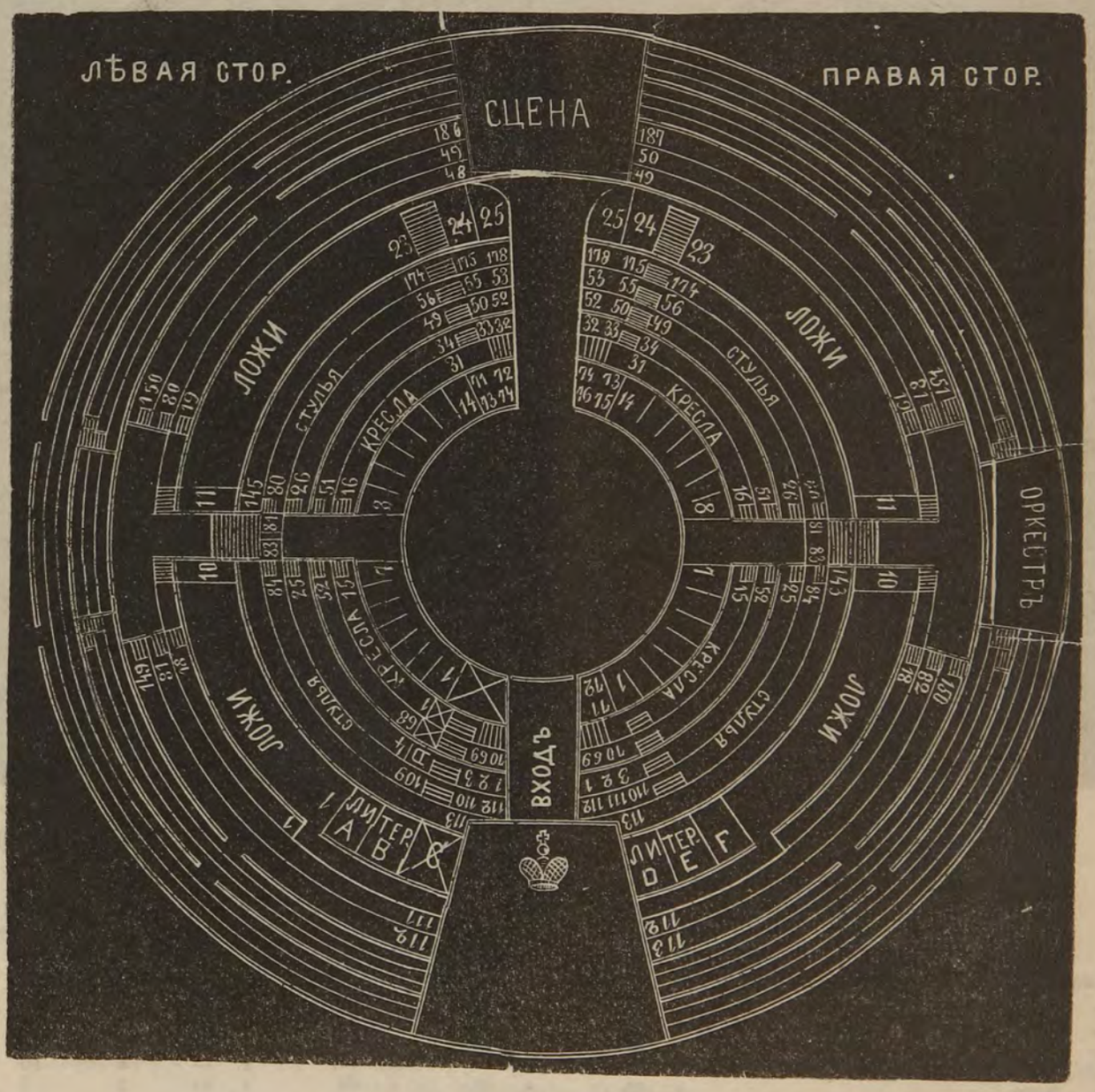

ЦѢНЫ МѢСТАМЪ.

	Р.	К.
Литерная ложа на 6 перс. . .	15	60
Ложа барьера на 4 перс. . . .	10	40
» 1-го яруса на 4 перс. . .	8	40
Кресла барьерныя	4	10
Кресла 1-го и 2-го ряд.	3	10

	Р.	К.
Стулья 1, 2 и 3 ряд.	2	10
1-е мѣсто нумерованное. . . .	1	35
2-е мѣсто ненумерованное . .	—	80
3-е мѣсто	—	32

Кромѣ бенефисовъ, воскресныхъ и праздничныхъ дней и субботы дѣти до 10-лѣтн. возраста платятъ за входъ въ циркъ за 1-е нумеров. мѣсто 75 к. и за 2-е ненумерованное мѣсто 40 к.; въ прочія же мѣста дѣтскихъ билетовъ не имѣется.

За сохраненіе верхняго платья взимается по 10 коп. съ персоны.

Большой театръ въ Москвѣ

(русская опера и балетъ).

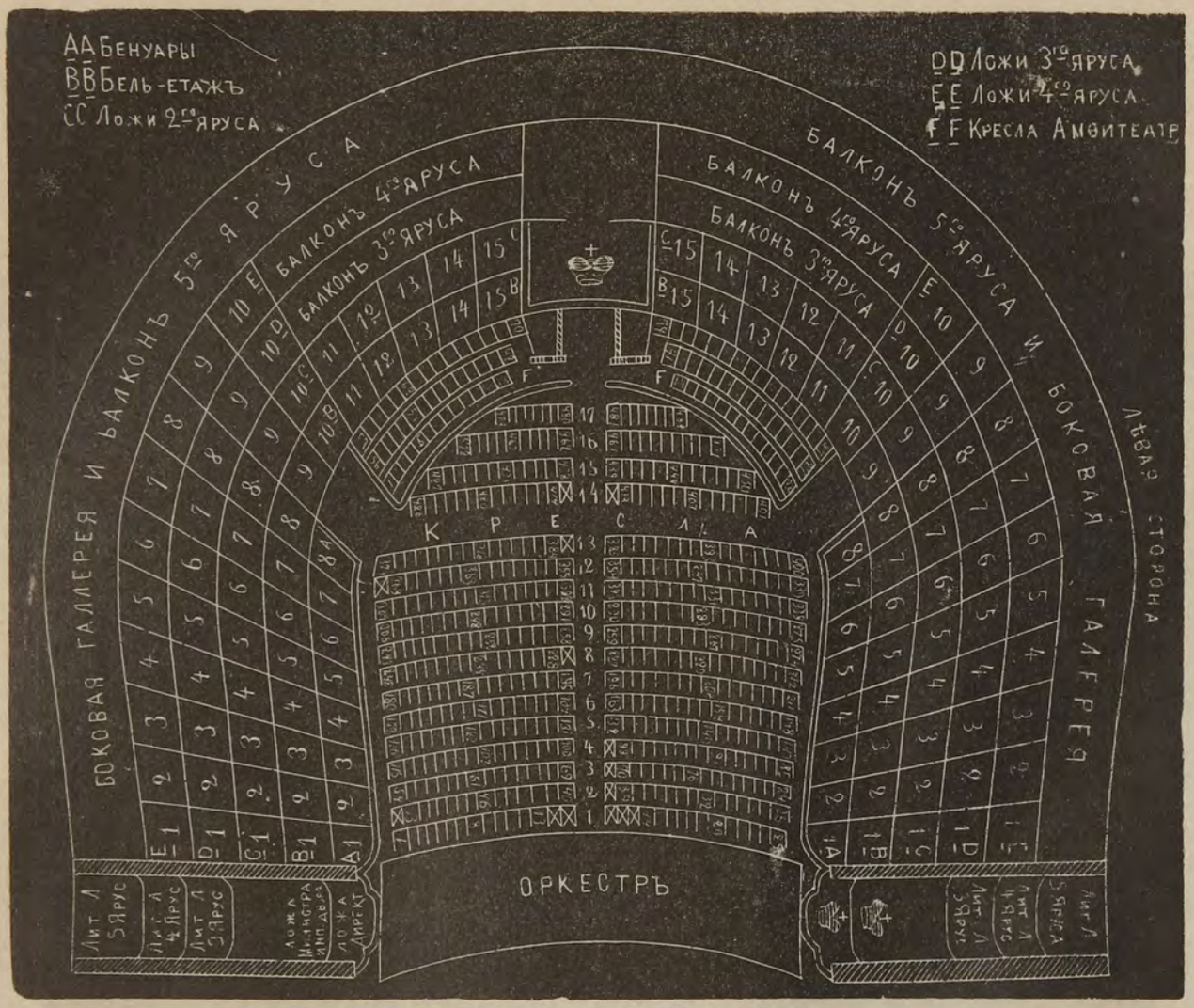

ЦѢНЫ МѢСТАМЪ

со включеніемъ сборовъ въ пользу учрежденій вѣдомства Императрицы Маріи и за храненіе платья.

	Оперный спект. Обыкнов. Р.	К.	Возвыш. Р.	К.	Балетный спект. Обыкнов. Р.	К.	Возвыш. Р.	К.	Чис. ст. въ лож.	Чис. м. въ лож.
Ложа 1-го яруса	14	30	21	30	11	30	16	30	6	8
„ бель-этажа	12	30	19	30	11	30	16	30	6	8
„ 2-го яруса	7	90	12	30	6	90	9	90	6	8
„ 3-го „	5	85	8	70	5	35	6	85	5	7
„ 3-го „ литерная	9	—	10	—	9	—	9	—	6	10
„ 4-го „	4	85	5	85	3	64	4	64	5	7
„ 4-го „ литерная	5	90	5	90	5	90	5	90	5	8
„ 5-го „	3	66	3	66	3	66	3	66	5	8
Кресло 1-го ряда	4	30	7	30	4	30	6	30	—	—
„ 2 и 3 рядовъ	3	30	5	30	2	80	4	30	—	—
„ 4, 5 и 6 рядовъ	2	80	4	30	2	30	3	30	—	—
„ 7, 8 и 9 рядовъ	2	30	3	30			2	80	—	—
„ 10, 11, 12, 13 и 14 рядовъ	2	10	3	10	1	80	2	30	—	—
„ 15, 16, 17 и 18 рядовъ	1	80	2	30			2	5	—	—
Кресло амфитеатра	2	30	2	55	1	80	2	5	—	—
Балконъ 3-го яруса	1	20	1	45	1	20	1	30	—	—
„ 4-го „	—	85	1	20	—	85	1	5	—	—
„ 5-го „	—	37	—	37	—	37	—	37	—	—
Галерея боковая	—	60	—	60	—	60	—	60	—	—

Число лицъ, допускаемыхъ въ ложахъ бенуара, бель-этажа, 2-го яруса и литерныхъ 4-го и 5-го ярусовъ — не болѣе 8 человѣкъ въ каждой, 3-го и 4-го ярусовъ—не болѣе 7 человѣкъ въ каждой, литерныхъ 3-го яруса—не болѣе 10 человѣкъ въ каждой.

Малый театръ въ Москвѣ

(русскіе драматическіе спектакли).

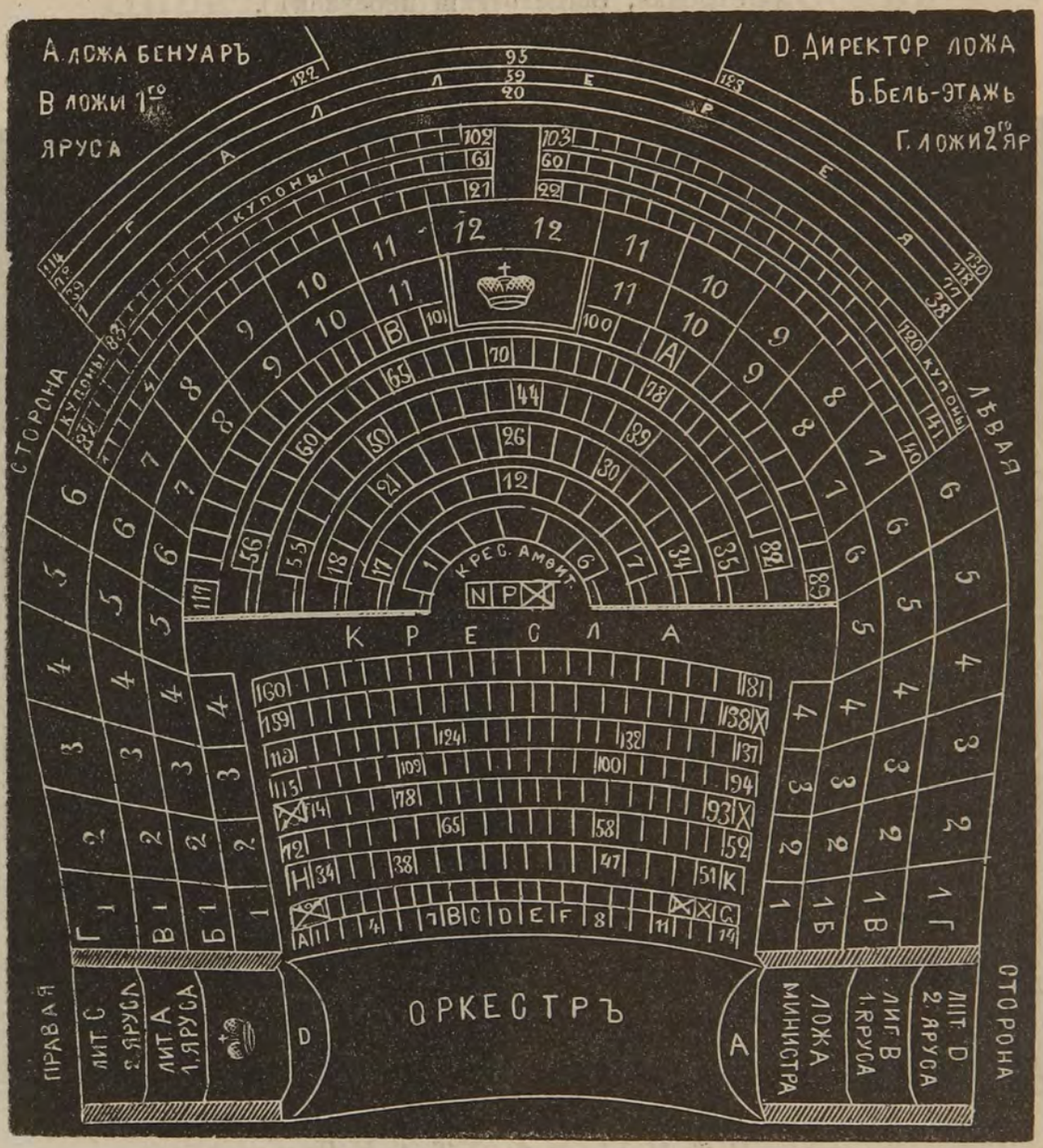

ЦѢНЫ МѢСТАМЪ

со включеніемъ сборовъ въ пользу учрежденій вѣдомства Императрицы Маріи и за храненіе платья.

	Цѣны обыкновенныя. Р. К.	Цѣны возвышенныя. Р. К.	Число стульевъ въ лож.	Число мѣстъ въ ложахъ.
Ложи бенуара лит.	16 10	21 10	5	6
» бенуара .	11 10	16 10	5	6
бель-этажа .	11 10	16 10	5	6
» 1-го ряд .	7 10	10 10	3 ст. и 1 ск.	6
» 1-го ряда лит.	13 40	19 40	8	9
» 2-го ряда .	4 75	6 75	2 ск.	5
» 2-го ряда лит.	6 85	7 85	6	7
Купонъ	1 20	1 90		
Кресла 1-го ряда .	3 80	5 30		

	Цѣны обыкновенныя. Р. К.	Цѣны возвышенныя. Р. К.
Кресла 2-го ряда . . .	2 80	4 30
» 3 и 4-го ряд. . .	2 30	3 30
» 5, 6 и 7 ряд. .	1 80	2 80
» остальныхъ ряд.	1 80	2 30
» амфитеатра: 1, 2, 3, 4 и 5 рядовъ	2 30	3 30
» амфит. 6 ряда .	2 80	3 80
Купоны (балконъ) . . .	1 20	1 90
Галерея	— 37	— 37

Театръ Корша въ Москвѣ

(Петровка, Богословскій переулокъ).

Русскій драматическій.

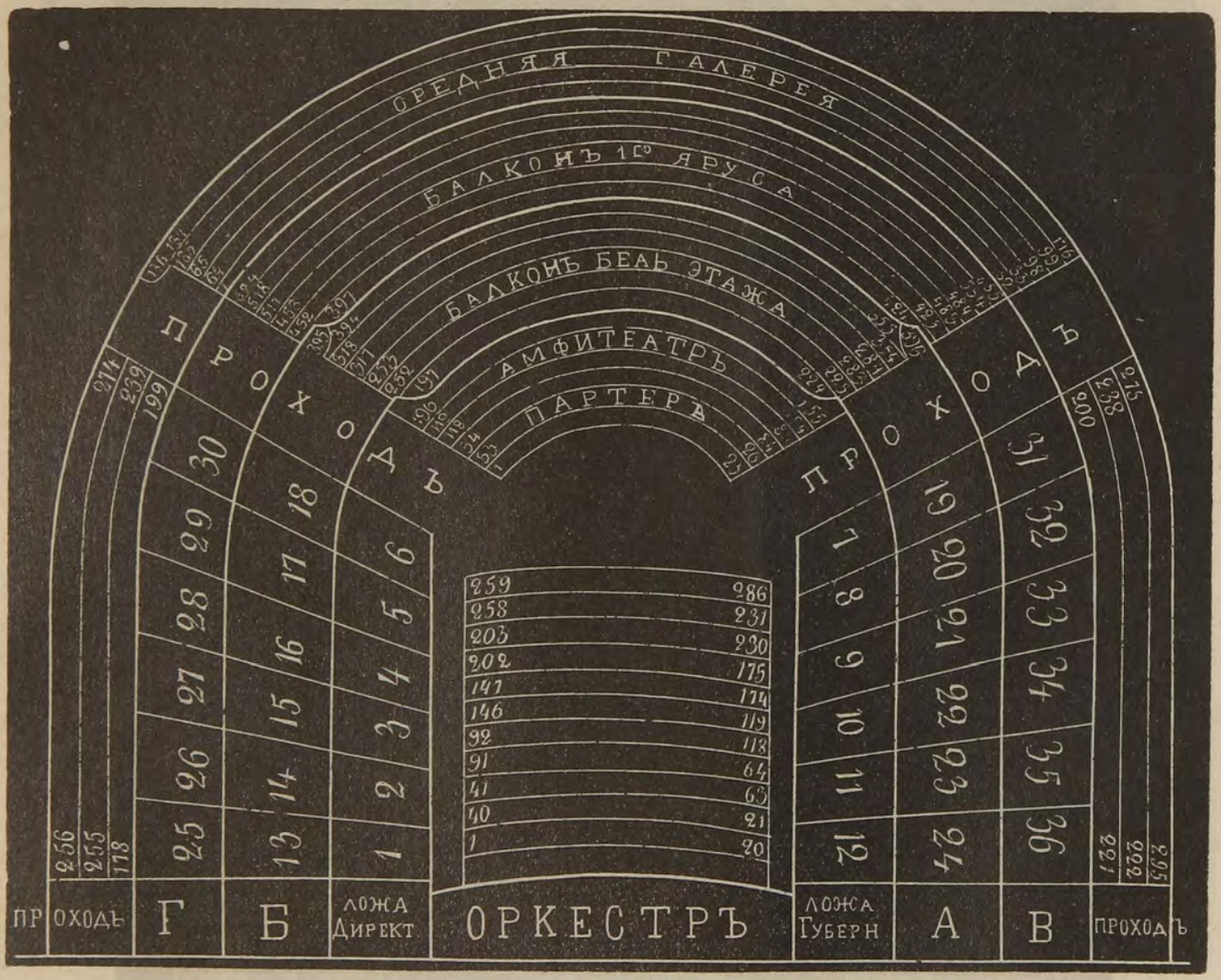

ЦѢНЫ МѢСТАМЪ.

	Утренн. Р. К.	Вечернія. Р. К.
Ложа бенуара	5 25	11 —
» бель-этажа	4 25	9 —
» » литерная .	10 50	16 —
» 1-го яруса.	3 25	7 —
» » литерная .	6 50	13 —
Партеръ 1 ряда	1 70	3 30
» 2 и 3 рядовъ . . .	1 45	2 80
» 4, 5 и 6 рядовъ. .	1 05	2 30
» 7, 8, 9, 10 и 11 ряд.	— 80	1 80
Амфитеатръ партера 1 ряда	1 —	2 30
» остальныхъ ряд.	— 65	1 80

	Утренн. Р. К.	Вечернія. Р. К.
Балконъ бель-этажа 1 ряд. .	1 —	2 30
» остальныхъ ряд. . .	— 55	1 80
» 1 яруса 1 ряда . .	— 80	1 80
» » 2, 3, 4, 5 и 6 р.	— 45	1 20
Галерея 2-го яруса средняя:		
1 ряда	— 35	— 90
остальныхъ рядовъ. . . .	— 25	— 65
Галерея 2-го яруса боковая:		
1 ряда	— 25	— 65
2 и 3 ряд.	— 10	— 40

Плата за храненіе платья взимается въ кассѣ при покупкѣ билетовъ на *вечернихъ* спектакляхъ съ ложъ по 50 коп., съ мѣстъ партера, бель-этажа и 1-го яруса по 20 коп., съ мѣстъ 2 яруса по 10 коп. (а на *утреннихъ* — въ половинномъ размѣрѣ).

Циркъ Саламонскаго въ Москвѣ

(на Цвѣтномъ бульварѣ).

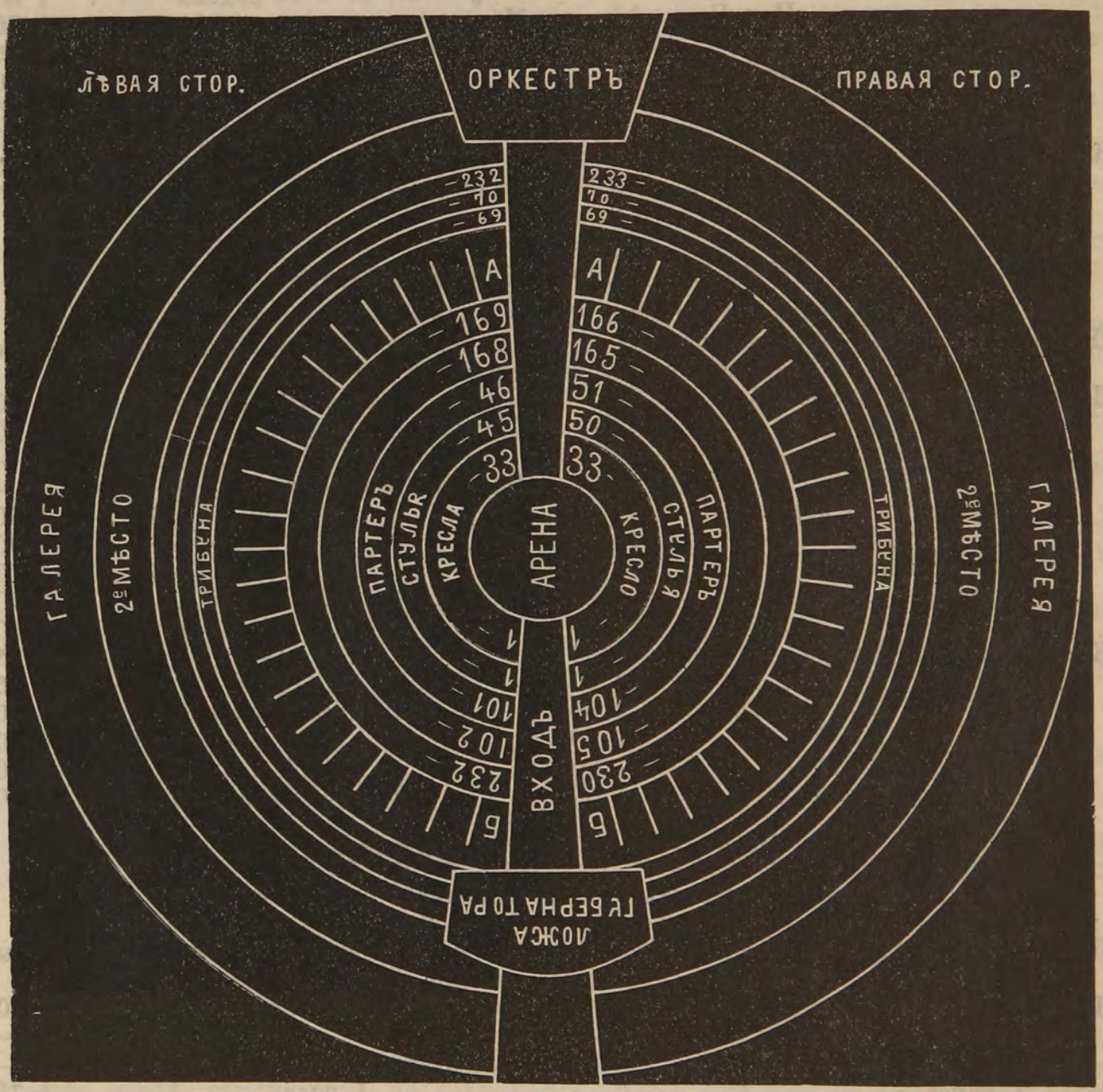

ЦѢНЫ МѢСТАМЪ.

	Р.	К.		Р.	К.
Ложи А на 8 персонъ	25	80	Партеръ 3, 4 и 5-го рядовъ . .	1	60
Ложи Б на 5 персонъ	12	50	Трибуна нумеров. мѣсто . . .	1	10
» на 4 персоны *)	10	—	Трибуна 2 мѣсто.	—	65
Кресла 1-го ряда	3	10	Галерея	—	32
Стулья 2-го ряда	2	10			

*) Посѣтители, желающіе имѣть въ ложахъ мѣста сверхъ обыкновеннаго, должны приплачивать за каждое лишнее мѣсто по 2 руб.

Театръ Омонъ

(Газетный пер.).

ЦѢНЫ МѢСТАМЪ (со включеніемъ сбора въ пользу учрежд. вѣдом. Императрицы Маріи и платы за сохраненіе платья).

Ложа директорская (бенуаръ)	26	10	
„ бенуара №№ 3 и 4	15	—	
„ „ №№ 1 и 6	16	—	
„ бель-этажа лит. А и Б	26	10	
„ „ „ В и Г	16	—	
„ „ „ 1 ярус.	9	—	
„ нумеров. бенуара №№ 2 и 5	11	—	
„ „ бель-этажа	9	—	
„ „ 1 ярус.	6	—	
Кресла 1 ряда	4	30	
„ 2 и 3 рядовъ	3	30	
„ 4 и 5 „	3	5	
Кресла 6 и 7 „	2	80	
„ 8 ряда	2	55	
„ 9 и 10 рядовъ	2	30	
„ 11, 12 и 13 рядовъ	1	80	
Мѣста за креслами	1	30	
Амфитеатръ бель-этажа 1 ряда	1	55	
„ „ 2 „	1	30	
„ „ 3, 4 и 5 р.	1	5	
„ 1 яруса 1 ряда	1	5	
„ „ 2 „	—	85	
Балконъ 2 яруса	—	75	

Театръ Солодовникова

(Большая Дмитровка, близъ Газетнаго переулка).

ЦѢНЫ МѢСТАМЪ (со включеніемъ сбора въ пользу учрежд. вѣдом. Императрицы Маріи и платы за сохраненіе платья).

Ложа бель-этажа литера А	21	—	
„ литерн. 1 ярус.	9	—	
„ „ 2 „	7	—	
„ „ 3 „	4	—	
„ бенуара на 6 персонъ	11	10	
„ „ „ 5 „	10	—	
„ бель-этажа	9	—	
„ 1 яруса	5	—	
„ 2 „	4	—	
Кресла партера 1 ряда	4	30	
„ „ 2 „	3	30	
„ „ 2—4 рядовъ	2	80	
„ „ 5—7 „	2	30	
„ „ 8—11 „	1	80	
„ „ 12—15 „	1	50	
Кресла партера 16—19 рядовъ	1	30	
Стулья 1—3 рядовъ	1	10	
„ 4—7 „	1	—	
Балконъ бель-этажа кр. 1 ряда	2	—	
„ „ „ 2 и 3 „	1	50	
„ „ „ 4—6 „	1	30	
„ „ стул. 7—8 „	1	10	
„ 1 яруса 1 ряда	1	20	
„ „ 2 и 3 рядовъ	—	90	
„ „ 4—6 „	—	65	
„ „ 7 и 8 „	—	55	
„ 2 яруса 1 ряда	—	60	
„ „ 2 и 3 рядовъ	—	40	
„ „ 4 и 8 „	—	30	
„ 3 яруса мѣста въ ложахъ	—	50	

Театръ Шелапутина.

Товарищество артистовъ русской комической оперы и оперетты

(на Театральной площади).

ЦѢНЫ МѢСТАМЪ (со включеніемъ сбора въ пользу учрежд. вѣдом. Императрицы Маріи и платы за храненіе платья).

Ложи бенуара	12	—	
„ бель-этажа боков.	10	—	
„ „ средн.	8	—	
„ 1 яруса	7	—	
„ литер. А и Б	20	—	
„ „ В и Г	16	—	
„ „ З, Л и И	6	—	
„ „ Ж и К	4	—	
„ 2 яруса Д и Е	5	—	
Кресла 1 ряда	4	—	
„ 2 и 3 рядовъ	3	50	
„ 4 и 5 „	2	75	
„ 6 и 7 „	2	50	
„ 8, 9 и 10 рядовъ	2	—	
„ 11 и 12 „	1	50	
„ 13 и 14 „	1	30	
Амфитеатръ партера 1 ряда	1	20	
Амфитеатръ партера 2 и 3 рядовъ	1	10	
„ „ 4 и 5 „	1	—	
Бель-этажа боковыя	2	—	
„ 1 ряда	1	75	
„ 2 „	1	50	
„ 3 и 4 рядовъ	1	30	
1 яруса 1 ряда	1	50	
„ 2 и 3 рядовъ	1	30	
„ 4 и 5 „	1	—	
Галерея средняя 1 ряда	—	75	
„ „ 2 „	—	65	
„ „ 3 и 4 рядовъ	—	50	
„ „ 5 и 6 „	—	40	
„ боковая 1 ряда	—	50	
„ „ 2 „	—	40	
„ „ 3 „	—	30	
Ненумерованныя	—	25	

НЕКРОЛОГИ.

Авенаріусъ, Рихардъ, профессоръ философіи въ Цюрихѣ, составитель книги „Kritik der reinen Erfahrung“, † въ Цюрихѣ, 17 (19) августа, 1896 г. 53 л.

Александръ, епископъ калужскій и боровскій, † 8 октября 1895 г., въ Калугѣ, 56 лѣтъ. Біографію и портретъ см. во „Всем. Илл.“, т. LIV № 1398.

Андреевъ, Юлій Сергѣевичъ, инженеръ путей сообщенія, изобрѣтатель ленточн. фашинн. тюфяковъ, составившій проектъ и производившій работы по возобновленію плотины Султанъ-Беида въ Мервскомъ оазисѣ, † въ Абастуманѣ, 6 октября, 1895 г. 44 л.

Алексѣевъ, Александръ Алексѣевичъ, артистъ, комикъ Александринскаго театра, авторъ записокъ, † въ Москвѣ, 7 декабря, 1895 г.

Алексѣевъ, Александръ Петровичъ, генер.-маіоръ, участвовавшій въ усмиреніи польскаго мятежа 1863 г. и въ войнѣ 1877—1878 гг. † въ Варшавѣ 5-го мая, 1896 г. 55 лѣтъ.

Альфтанъ, Георгій Антоновичъ, баронъ, сенаторъ Императорскаго финляндск. сената, ген.-лейт., авторъ многихъ учено-литер. трудовъ, † въ Гельсингфорсѣ, 23 января, 1896 г. 68 л.

Аргамаковъ, Василій Ѳеодоровичъ, отставной генер.-маіоръ, военн. писатель, участвовалъ въ бояхъ, связанныхъ съ именемъ Скобелева, † въ Спб., 19 іюля, 1896 г. 57 л.

Арсеньевъ, Александръ Васильевичъ, писатель, авторъ историческаго пьесы »Бояринъ Нечай-Ногаевъ«, † въ Спб., 14 января, 42 л.

Арцу-Чермоевъ, генер.-маіоръ, участникъ въ покореніи Кавказа, магометанинъ, † въ Тифлисѣ, 27 сентября, 1895 г. 70 л.

Ахметышева, Пелагея Павловна, вдова генер.-отъ-инфант., бывш. предсѣдательница об-ва поощренія трудолюбія въ Москвѣ, † въ Московской губ., въ своемъ имѣніи, 10 іюня, 1895 г. въ преклонныхъ лѣтахъ.

Баевъ, Николай Ивановичъ, крупный московскій коммерсантъ, завѣщавшій все свое состояніе на благотворит. дѣла, † въ Москвѣ 2 янв., 1895 г. 72 л.

Бартелеми, Сентъ-Илеръ Жюль, извѣстный франц. ученый и государств. дѣятель, † въ Парижѣ 12 ноября, 1895 г. 90 л. Біографію и портретъ см. во »Всем. Илл.« т. LIV, № 1401.

Баттенбергъ, Генрихъ-Морицъ, принцъ, братъ бывш. князя Болгарскаго Александра Баттенбергскаго, † на крейсерѣ „Blondel“ 8 (20) янв., 1896 г. 38 л. Біографію и портретъ см. во »Всем. Илл.« т. LV, № 1410.

Бауеръ, Сальвадоръ Ѳеодоровичъ, контръ-адмиралъ, прослужившій во флотѣ 40 лѣтъ и совершившій нѣсколько кругосвѣтныхъ плаваній, † въ Севастополѣ, 25 октября, 1895 г. 53 л.

Бейрихъ, Генрихъ Эрнстъ, нѣмецкій ученый, геологъ и палеонтологъ, † въ Берлинѣ, 27 іюня (9 іюля), на 81 году. Біографія и портретъ см. во »Всем. Илл.« т. LVI, № 1436.

Бекеръ, Эрнстъ-Альбертъ, извѣстный подъ артистическимъ псевдонимомъ Kuh-Becker, знамен. германскій художн., † въ Берлинѣ 22 авг., 1896 г. (3 сент.).

Бертельсъ, Александръ Андреевичъ, старшій врачъ охтенскихъ пороховыхъ завод., земск. дѣят по устройству школъ, † въ Спб. 28 марта, 1896 г. 52 л.

Березинъ, Илья Николаевичъ, профессоръ с.-пбургскаго университета, оріенталистъ, издатель »Русскаго Энциклопедическаго Словаря«, † въ Спб. 22 марта, 1895 г. 77 лѣтъ. Біографію и портретъ см. во „Всем. Илл.“ т. LV, № 1420.

Берманъ, Василій Лазаревичъ, образованный юристъ, литераторъ, † въ Каирѣ, 6 марта, 34 лѣтъ.

Бершадскій, Сергѣй Александровичъ, профессоръ с.-пбургскаго университета и Александровскаго лицея, извѣстный историкъ-юристъ, † въ Спб., 21-го февраля, 1896 г. 46 л. Біографію и портретъ см. во „Всем. Илл.“ т. LV, № 1415.

Бикъ, Альфредъ Николаевичъ, д. ст. сов., извѣстный геодезистъ, авторъ книги «Курсъ низшей геодезіи», † въ Крыму, 24 іюля, 1896 г. 52 лѣтъ.

Бингъ, Германъ, датскій журналистъ, издатель газеты «Politiken», † въ Копенгагенѣ, 13 (25) января, 1896 г. 50 л.

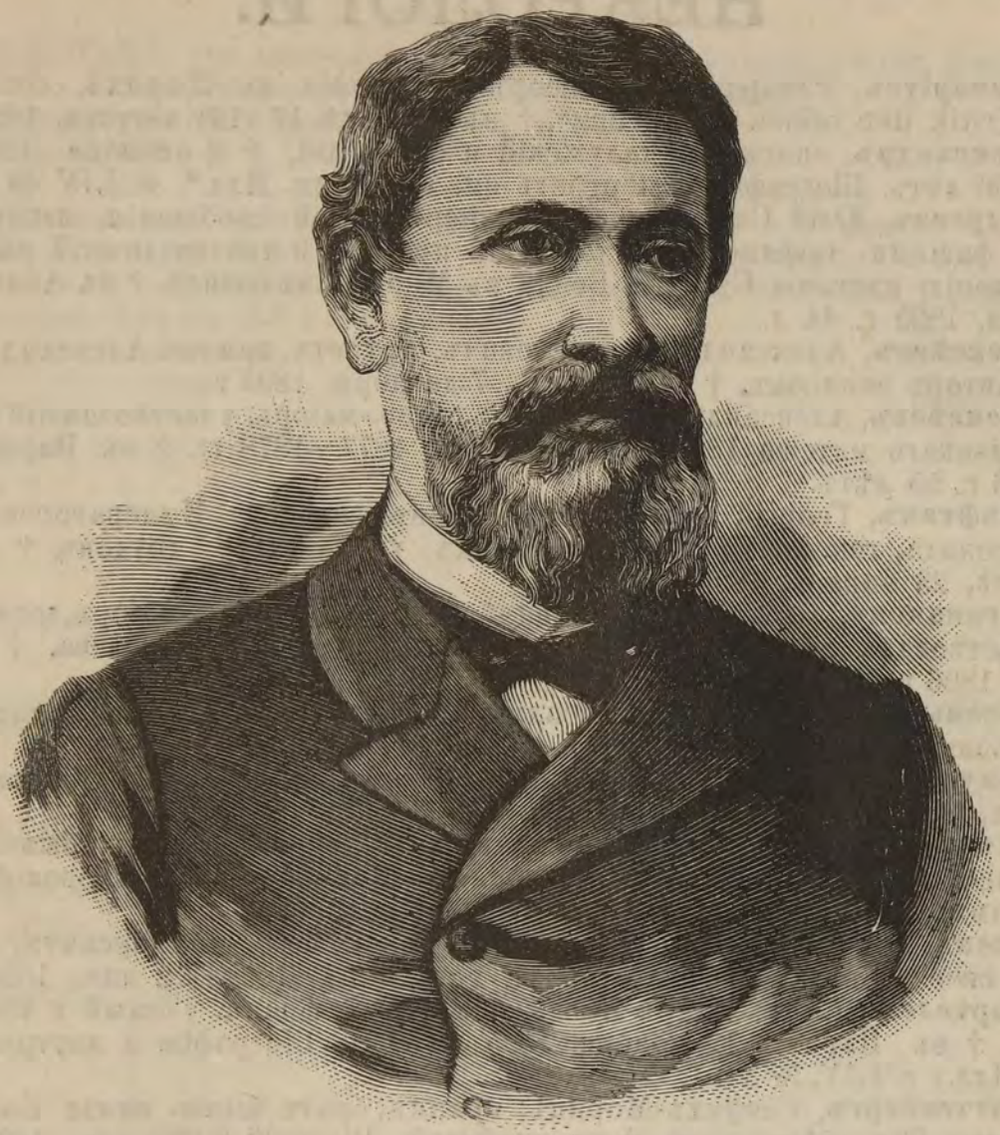

И. Н. БЕРЕЗИНЪ,

профессоръ с.-петербургскаго университета,

† 22-го марта 1896 г.

Бичеръ-Стоу, Генріетта, извѣстная американская писательница, авторъ ром. „Хижина дяди Тома“, † въ Нью-Іоркѣ, 8 (20) іюня, 1896 г. 84 л. Біогр. и портретъ см. во „Всем. Илл.“ т. LVI, № 1432.

Богдановъ, Анатолій Петровичъ, профессоръ московск. университета, зоологъ, † въ Спб., 16 марта, 1896 г. 2 л. Біогр. и портретъ см. во „Всем. Илл.“ т. LV, № 1419.

Богословскій, Иванъ Аркадьевичъ, д. ст. сов., извѣстный дѣятель по крестьянскимъ дѣламъ, † въ Кіевѣ, 7 января, 1896 г.

Бонги, Руджіеро, извѣстный италіанскій ученый и журналистъ, † 10 (22) окт. 1895 г. близъ Рима, 68 л. Біогр. и портретъ см. во „Всем. Илл.“ т. LIV, № 1395.

Бріеръ-де-Лиль, генералъ, французскій стратегъ, герой Седана, † въ Парижѣ, 6 (18) іюня, 1896 г. 69 лѣтъ.

Бютнеръ, Иванъ Ивановичъ, генералъ-маіоръ, начальникъ инженернаго управленія Новогеоргіевской крѣпости, талантливый инженеръ, авторъ статей, † въ Москвѣ, 9 января, 1896 г. 52 л.

Бѣлинъ, Михаилъ Андреевичъ, д-ръ медицины, авторъ многихъ цѣнныхъ трудовъ, † въ Москвѣ, 10 марта, 1896 г. 53 лѣтъ.



ГЕНРІЕТТА БИЧЕРЪ-СТОУ,
извѣстная американская писательница,
† 8-го іюня 1896 г.

Бѣловъ, Евгеній Александровичъ, педагогъ и писатель, авторъ изслѣдованія „Объ историческомъ значеніи русскаго боярства до XVII в.“, „Чтенія по русской исторіи“ и др., † въ Спб., 2 ноября, 1895 г. 69 л.

Вакуловскій, Николай Андреевичъ, д-ръ медицины, авторъ многихъ статей, помѣщен. въ „Морскомъ Сборникѣ“, „Военномъ Сборникѣ“, „Военно-Медицинск. Журналѣ“ и др. изданіяхъ, † въ Спб. 9 декабря, 1895 г., 73 л.



А. П. БОГДАНОВЪ,

профессоръ московскаго университета,

† 16-го марта 1896 г.

Василій, архимандритъ, старшій членъ спб. духовно-цензурнаго комитета, авторъ нѣсколькихъ статей духовнаго содержанія, † въ санаторіи Халила, въ Финляндіи, 27 іюня, 1896 г. 43 л.

Васильевъ, Михаилъ Васильевичъ, академикъ живописи, авторъ руководствъ для рисованія, † въ Москвѣ, 2 октября, 1895 г.

Ватсонъ, Василій Ѳомичъ (по театру Дубровинъ), артистъ Императ. московской драматической труппы, † къ Москвѣ 5 января, 1896 г.

Вейнбергъ, Яковъ Игнатьевичъ, тайн. сов. окружн. инспект. московск. учебн. округа, авторъ множества статей, † въ Москвѣ, 7-го января, 1896 г. 72 лѣтъ. Біографію и портретъ см. во „Всем. Илл.“ т. LV, № 1410.

Верленъ, Поль, франц. поэтъ, „король декадентовъ“, авторъ критическихъ этюдовъ, † въ Парижѣ, въ концѣ декабря 1895 г., 52 лѣтъ. Біографію и портретъ см. во „Всем. Илл.“ т. LV, № 1412.

Веревкинъ, Владиміръ Николаевичъ, генералъ-отъ-инфантеріи, участвовавшій въ оборонѣ Севастополя и въ послѣдней русско-турецкой войнѣ, † въ Спб. 13 января, 1896 г. 75 л. Біогр. и портретъ см. во „Всем. Илл.“ т. LV, № 1408.

Веселовскій, Григорій Михайловичъ, редакторъ газеты „Донъ“, авторъ многихъ статей, † въ Воронежѣ, 18 марта, 1896 г. 60 лѣтъ.

Веселаго, Ѳеодосій Ѳеодоровичъ, полный генералъ, морской исторіографъ, † въ Спб. 17 октября, 1895 г.



Ѳ. Ѳ. ВЕСЕЛАГО,
морской исторіографъ,
† 17-го октября 1895 г.

Викорстъ, Эмануилъ Осиповичъ, отставной контръ-адмиралъ, севастопольскій герой, † въ Одессѣ, 29 февраля, 1896 г. 68 лѣтъ.

Винь, французскій адмиралъ, командиръ французской средиземной морской эскадры, участвовавшій въ балтійской, крымской, мексиканской и сирійской кампаніяхъ, † въ Парижѣ, въ іюнѣ, 1896 г. 75 лѣтъ.

Владиславлевъ, Василій Ѳеодоровичъ, протоіерей тверской Владимірской церкви, редакторъ и основатель „Тверскихъ Епархіальныхъ Вѣдомостей“, † въ Твери, 25 декабря 1895 г., 75 л.

Водовозовъ, Николай Васильевичъ, писатель, экономистъ, публицистъ, сотрудникъ нѣсколькихъ журналовъ, † въ Вѣнѣ, 25 мая, 1896 г. 25 л.

Воронихинъ, Николай Алексѣевичъ, д-ръ медицины, редакторъ „Календаря для врачей“, спеціалистъ по дѣтскимъ болѣзнямъ, † въ Гатчинѣ, 19 августа, 1896 г. 54 л.

Всеволожскій, Никита Никитичъ, мужъ артистки М. Г. Савиной, извѣстный каламбуристъ, левъ петербургскаго свѣта, † на ст. Голицыно, 25 марта, 1896 г.

Вульфіусъ, Павелъ Александровичъ, директоръ дѣтской московской больницы св. Владиміра, замѣчат. гуманный врачъ, † въ Москвѣ, 30 марта, 1896 г. 66 л.

Гавріилъ (Герасимъ Кикодзи), епископъ имеретинскій, талантливый проповѣдникъ и ораторъ, † въ Имеретіи, 25 января, 1896 г. Біографію и портретъ см. во „Всем. Илл." т. LV, № 1414.

Галинадо, Карлъ Ѳеодоровичъ, тайн. сов., членъ совѣта м—ва финансовъ, много трудившійся по разработкѣ финансовыхъ вопросовъ, участникъ финансовыхъ реформъ въ царствѣ Польскомъ и въ Закавказскомъ краѣ, † въ Спб., 28 августа, 1896 г.65 л.

Галкинъ, Алфей Кронидовичъ, авторъ юмористическихъ стихотвореній, сотрудникъ «Стрекозы», «Шута» и др., † въ Спб., 15 февраля, 1896 г. 38 л.

Гамедъ-бенъ-Тваинъ, занзибарскій султанъ, † въ Занзибарѣ, 13 (25) авг., 1896 г. 39 л. Портретъ и статью „Занзибаръ" см. во „Всем. Илл." т. LVI, № 1442.

Германъ, митрополитъ аѳинскій, основатель о—ва „Священный союзъ" въ Аѳинахъ, † 18 января, 1896 г. 52 лѣтъ.

Германъ, преосвященный, членъ св. синода, замѣчательный ораторъ, авторъ мног. учен. трудовъ, † въ Спб. 18 декабря 1895 г.

Гераковъ, Николай Семеновичъ, генералъ-маіоръ, замѣчательно гуманный и талантливый педагогъ, † въ Спб. 5 января, 1896 г. 78 лѣтъ.

Гиршъ, Морисъ баронъ, банкиръ извѣстный филантропъ, основатель, «Еврейской колонизаціонной ассоціаціи», † близъ Комарна въ Австріи, 9 (21) апр., 1896 г. 65 лѣтъ. Біографію и портретъ см. во „Всем. Илл." т. LV, № 1422.

Глазуновъ, Александръ Ильичъ, одинъ изъ образованнѣйшихъ нашихъ книгопродавцевъ издателей, переводчикъ книгъ: Шерра „Шиллеръ и его время" и „Человѣч. траги-комедіи" и Вашингтона-Ирвинга „Путев. оч.", † 24 авг. 1896 г. близъ ст. Подсолнечной. Никол. ж. д. въ своемъ им., въ преклонныхъ лѣтахъ.

Глѣбовъ, Андрей Николаевичъ, горный инженеръ, первый открывшій золото въ Европейской Россіи, † въ Спб. 22 октября, 1895 г. 38 лѣтъ.

Говоруха-Отрокъ, Юрій Николаевичъ, писатель, беллетристъ, сотрудникъ многихъ журналовъ, писавшій подъ псевдонимомъ „*Vox*" „*Скромный лѣтописецъ*" и др., † подъ Москвою, 27 іюля, 1896 г. 45 лѣтъ.

Голофопѣевъ, Кононъ Николаевичъ, извѣстный московскій коммерсантъ, благотворитель, † въ Москвѣ 12 марта, 1896 г. 75 лѣтъ.

Гонкуръ, Эдмондъ, извѣстный франц. романистъ, † 4 (16) іюня 1896 г. въ Шорозѣ, 74 лѣтъ. Біографію и портретъ см. во „Всем. Илл." т. LVI, № 1434.

Гольденбергъ, Михаилъ Давидовичъ, капиталистъ, видный дѣятель спб. биржи, † въ Спб. 3 апрѣля, 1896 г.

Горбуновъ, Иванъ Федоровичъ, артистъ драматической труппы Императорскихъ театровъ, знаменитый разсказчикъ, писатель, † въ Спб. 24 декабря, 1895 г., 61 года. Біографію и портретъ см. во „Всем. Илл." т. LV, № 1405.

Грабиришъ, Нина Викентьевна, бывшая сестрой милосердія во время осады Севастополя на Малаховомъ курганѣ и получившая контузію, участвовавшая въ дѣлахъ милосердія въ войнѣ 1877—1878 гг., † въ Москвѣ 21 апрѣля, 1896 г. 84 лѣтъ.

Грассъ, Людвигъ Іеронимовичъ, предсѣдатель казанской судебной палаты, авторъ книги „Страхованіе сельско-хозяйственныхъ посѣвовъ", † въ Казани 11 іюня, 1896 г. 55 л. Біогр. и портретъ см. во „Всем. Илл." т. LVI, № 1431.

Григорьевъ, Дмитрій Петровичъ, генералъ-лейтенантъ, членъ Александровскаго комитета о раненыхъ, авторъ нѣсколькихъ философско-богословскихъ сочиненій, † въ Спб. 21 февраля, 1896 г. 69 лѣтъ.

Грове, Вильямъ-Робертъ, извѣстный англійскій физикъ, авторъ изслѣдованія „Соотношенія физическихъ силъ" и др., † въ Лондонѣ 20 іюля (1 августа), 1896 г. 85 лѣтъ. Біографію и портретъ см. во „Всем. Илл." т. LVI, № 1438.

Губерти, Николай Васильевичъ, извѣстный библіографъ и нумизматъ, † въ Москвѣ 29 апрѣля, 78 лѣтъ.

Гуссе, Арсенъ, извѣстный французскій писатель, поэтъ-драматургъ, † въ Парижѣ 14 (26) февраля, 1896 г. 79 лѣтъ. Біографію и портретъ см. во „Всем. Илл." т. LV, № 1414.

Гуттенъ-Чапскій, графъ Карлъ, извѣстный польскій археологъ, бывшій новгородскій губернаторъ, † въ Краковѣ 10(22) іюля, 1896 г. 68 лѣтъ.

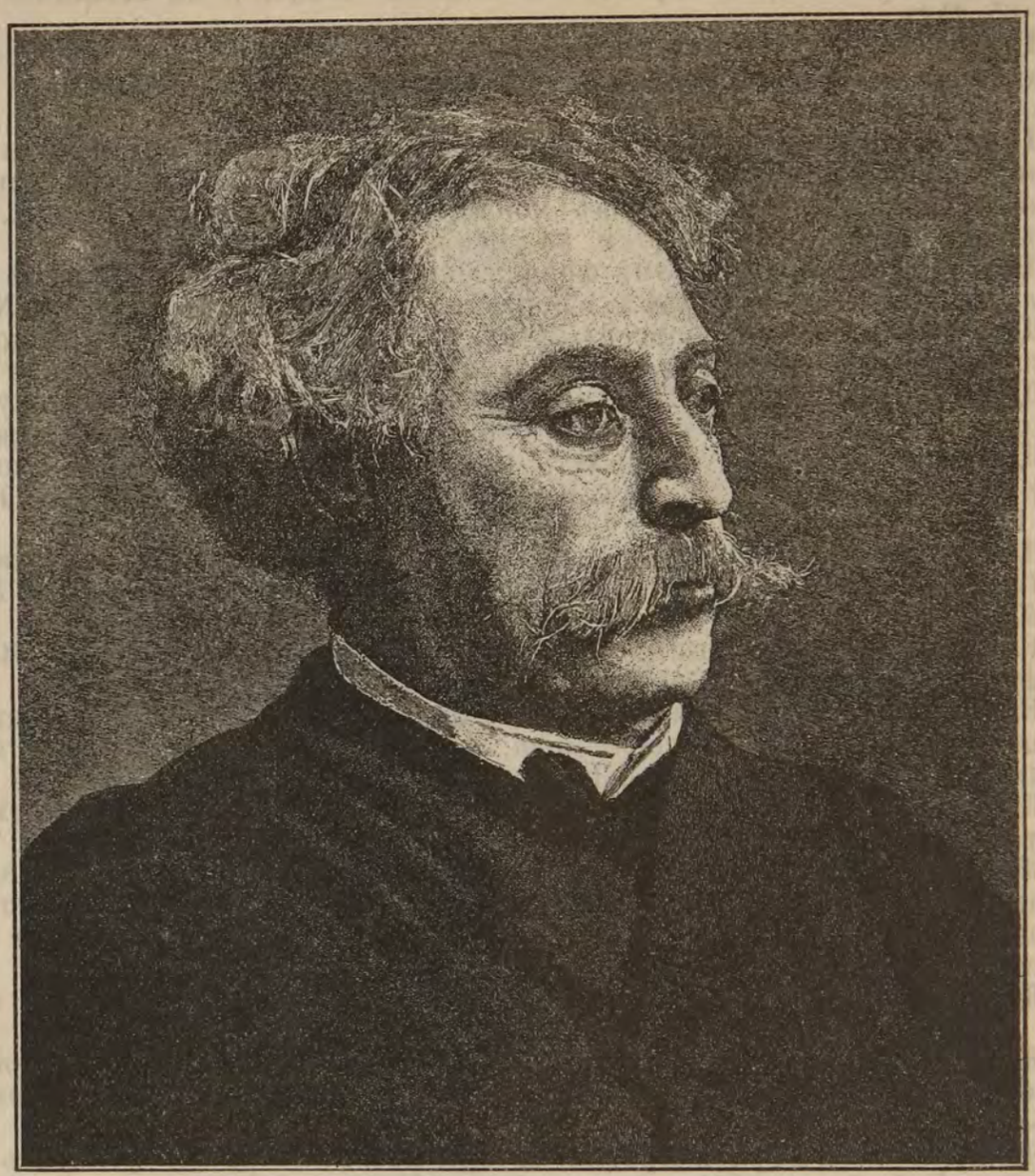

А. ДЮМА,

знаменитый французскій драматургъ и публицистъ,
† 15-го сентября 1896 г.

Дашковъ, Василій Андреевичъ, д. т. с., первоприсутствующій въ московск. опекунскомъ совѣтѣ, замѣчательный дѣятель, † въ Москвѣ 8 янв., 1896 г. 77 л. Біографію и портретъ см. во „Всем. Илл." т. LV, № 1408.

Денисовъ, Илья Самуиловичъ, настоятель церкви св. Екатерины при императорской академіи художествъ, протоіерей, авторъ „Руководства къ исторіи русской церкви" и др. статей, † въ Спб. 2 апр., 1896 г. 78 лѣтъ.

Дервишъ-паша, турецкій маршалъ, ненавидимый христіанами Босніи, Герцоговины и др., гдѣ онъ безчинствовалъ, † въ Константинополѣ 9 (21) іюля, 1896 г. 90 лѣтъ.

Діонисій (Дмитрій Хитровъ), епископъ уфимскій и мензелинскій, переводчикъ священныхъ книгъ на якутскій языкъ, авторъ отличныхъ проповѣдей, † въ Москвѣ 8 сентября, 1896 г. 78 лѣтъ.

Добровскій, Михаилъ Алексѣевичъ, авторъ „Опыта исторіи библіотеки московскаго университета" и др. статей, † въ Москвѣ 2 авг., 1896 г. 33 лѣтъ.

Добровъ, Александръ Васильевичъ, д-ръ медицины, авторъ работы „О

леченіи перемежающейся лихорадки мышьякомъ" и др., † въ Москвѣ 27 іюля 1896 г. 65 лѣтъ.

Додонъ Марія-Эбигейль, псевдонимъ *Гайль Гамильтонъ*, американская писательница, авторъ сатирическихъ произведеній, † въ Нью-Іоркѣ 6 (18) августа, 1896 58 лѣтъ.

Донатъ (Николай Ильичъ Бабинскій), б. архіепископъ виленскій и литовскій, много способствовавшій распространенію православія среди эстовъ и латышей, † въ Николо-Угрешскомъ монастырѣ, близъ Москвы 16 апр., 1896 г. 68 лѣтъ. Біографію и портретъ см. во „Всем. Илл." т. LV, № 1427.

Дрозъ, Густавъ, извѣстный французскій романистъ, † въ Парижѣ 10 (22) октября, 1895 г. 63 лѣтъ. Біографію и портретъ см. во „Всем. Илл." т. LV, № 1397.

Духонинъ, Михаилъ Лаврентьевичъ, ген.-лейт., командиръ 4 арм. корпуса, одинъ изъ героевъ послѣдней войны съ Турціей, † въ Москвѣ 17 декабря 1895 г.

Дуэзъ, Эрнестъ-Анжъ, извѣстный французскій художникъ; одна изъ лучшихъ его картинъ „Великолѣпіе и нищета", портрет., † 23 мар. 1896 г. въ Буживалѣ.

Дюгамель, Михаилъ Осиповичъ, адмиралъ, прослужившій во флотѣ, 60 лѣтъ, † въ Спб. 21 марта, 84 лѣтъ. Біографію и портретъ см. во „Всем. Илл." т. LV, № 1418.

Дюма, Александръ, знаменитый французскій драматургъ и публицистъ, † въ Марли 15 сент., 1895 г. 71 года. Біографію и портретъ см. во „Всем. Илл." т. LIV, № 1400.

Елизавета, эрцъ-герцогиня Ольденбургская, † 21 января, 1896 г. 70 лѣтъ. Біографію и портретъ см. во „Всем. Илл." т. LV, № 1410.

Еропкина, Наталія Алексѣевна, вдова генералъ-маіора, одна изъ основательницъ Тверскаго благотворит. о-ва, † въ Твери 14 іюня, 1896 г. въ преклонныхъ лѣтахъ. Біографію и портретъ см. во „Всем. Илл." т. LVI, № 1437.

Ершовъ, Николай, выдающійся энтомологъ, б. редакторъ „ученыхъ трудовъ русскаго энтомологическаго о-ва", † въ Спб., 59 лѣтъ.

Жандръ, Александръ Павловичъ, одинъ изъ Севастопольскихъ героевъ, вице-адмиралъ, авторъ книги: „Матеріалы для исторіи обороны Севастополя и для біографіи Корнилова", † въ Спб., 4 октября 1895 г., 70 л. Біографію и портретъ см. во „Всем. Илл." т. LIV, № 1395.

Жандръ, Николай Павловичъ, д. с. с., бывшій морякъ, писатель, авторъ пьесъ „Неронъ", „Марѳа посадница" и др., † въ Спб., 4 декабря, 1895 г. 78 л.

Жегина, Анна Ѳеодоровна, женщина-врачъ, спеціалистка по нервнымъ и психическимъ болѣзнямъ, авторъ нѣсколькихъ статей по своей спеціальности, † въ Спб. 3 апр., 1896 г.

Желиховская, Вѣра Петровна, авторъ многочисленныхъ романовъ и повѣстей † въ Спб., 5 мая, 1896 г., 61 года. Біографію и портретъ см. во „Всем. Илл." т. LV, № 1429.

Жемчужниковъ, Александръ Михайловичъ, братъ извѣстнаго поэта, участникъ „Досуговъ Кузьмы Пруткова", † въ им. Лабержъ, Витебской губ., 30 апрѣля, 1896 г. 70 лѣтъ.

Жизневскій, Августъ Казиміровичъ, управляющій тверской казенной палатой, основатель тверского археологическаго музея, † въ Твери 19 марта, 1896 г. 76 лѣтъ.

Жуковскій, Петръ Владиміровичъ, камергеръ двора Его Величества, д. с. с., основатель россійскаго об—ва покровительства животнымъ, авторъ стихотвореній, изд. подъ заглавіемъ „Мои досуги", † въ Спб. 11 февраля, 72 лѣтъ. Біографію и портретъ см. во „Всем. Илл." т. LV, № 1413.

Залѣсовъ, Николай Гавриловичъ, членъ военнаго совѣта, генералъ-отъ-инфантеріи, знатокъ средне-азіатскаго быта, авторъ многихъ статей, † въ Спб. 2 января, 1896 г. 68 лѣтъ.

Земцовъ, Александръ Ефимовичъ, даровитый художникъ-иллюстраторъ, написавшій картину „Смерть Іоанна Грознаго", † въ Спб. 3 іюля, 1896 г. 40 л.

Зиновьевъ, Михаилъ Алексѣевичъ, ген.-лейт., бывшій сѣдлецкій и затѣмъ, лифляндскій губернаторъ, † близъ Гатчины, 2 ноября, 1895 г. 57 лѣтъ.

Зосимовичъ, Софроній Лукичъ, протоіерей, энергичный дѣятель для русскихъ православныхъ поселянъ въ западномъ краѣ, † въ Поневѣжѣ, въ концѣ іюня, 1896 г. 59 лѣтъ.



В. Р. ЗОТОВЪ,

поэтъ, журналистъ, драматургъ,

† 6-го февраля 1896 г.

Зотовъ, Владиміръ Рафаиловичъ, поэтъ, журналистъ, † въ Спб. 6 февраля, 1896 г. 75 л. Біографію и портретъ см. во „Всем. Ил." т. LV, № 1411.

Имшенецкій, Александръ Іосифовичъ, генералъ-лейтенантъ, начавшій службу при Александрѣ I, авторъ интересныхъ воспоминаній, † въ Спб. 22 мая, 1896 г. 109 лѣтъ.

Каблуковъ, Петръ Николаевичъ, секретарь нашего консульства въ Ниццѣ, оказавшій не мало добра нашимъ соотечественникамъ, † въ Ниццѣ 12 апрѣля, 1896 г. 47 лѣтъ.

Каверинъ, Николай Павловичъ, извѣстный московскій благотворитель, † въ Пушкинѣ подъ Москвой, 11 іюня, 1896 г.

Кази, Михаилъ Ильичъ, предсѣдатель Импер. русск. техническаго общества, † 24 іюня, 1896 г. 56 лѣтъ. Біогр. и портр. см. во „Всем. Илл." т. LVI, № 1432.

Калогерасъ, Леонидъ Константиновичъ, контръ-адмиралъ, начальникъ русской средиземной эскадры, † въ Пиреѣ, въ Греціи, 10 февр., 1896 г. 56 л.

Карачунскій, Левъ Михайловичъ, журналистъ, бывшій издатель газеты

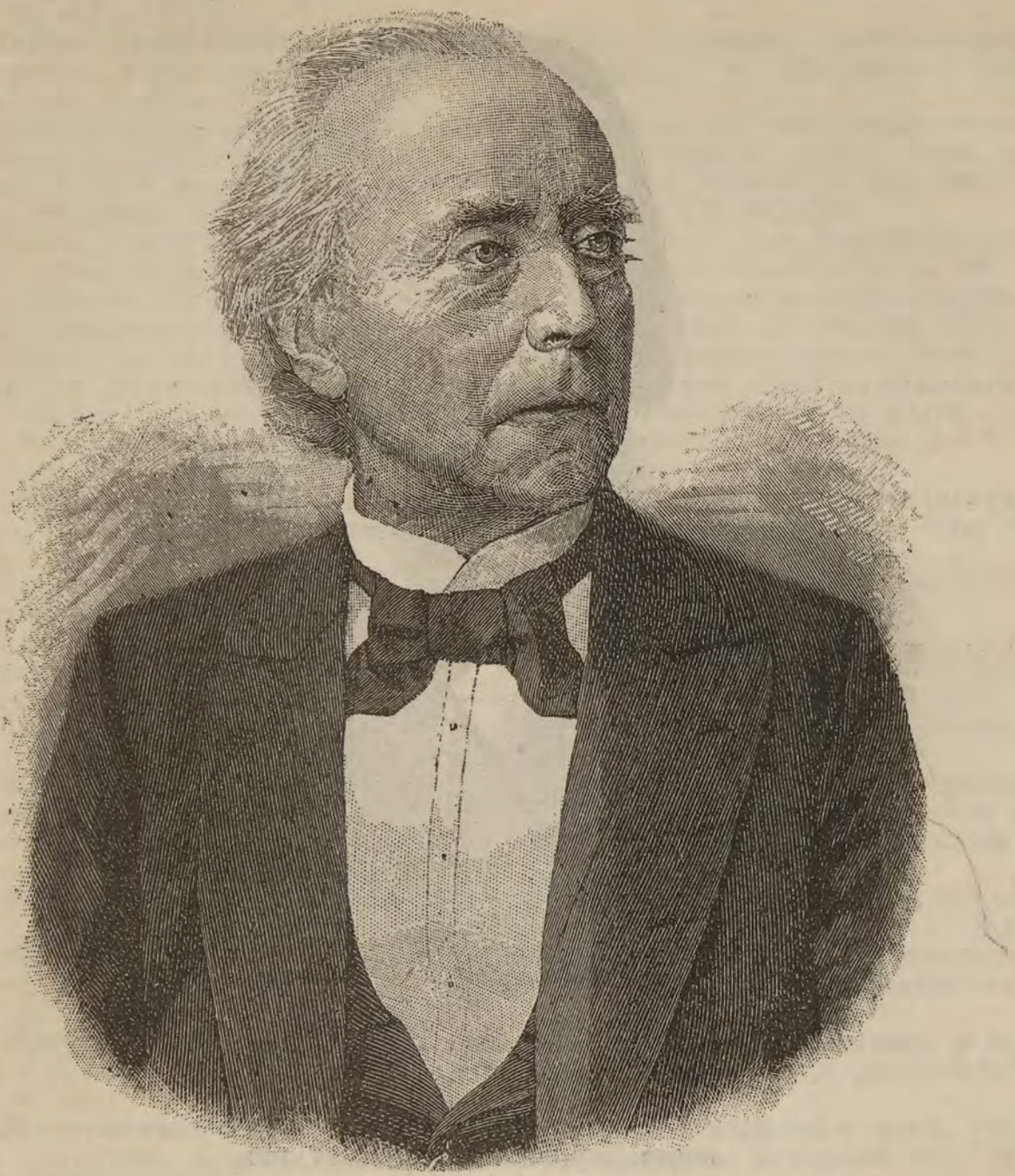

Э. КУРЦІУСЪ,

извѣстный нѣмецкій историкъ и археологъ,

† 29-го іюня 1896 г.

„Минута“, составитель книги „Наши петербургскіе артисты“, сотрудникъ многихъ газетъ, † въ Спб. 10 сентября, 1896 г. 53 лѣтъ.

Качковскій, Сигизмундъ, извѣстный польскій беллетристъ, авторъ романовъ „Мурделіо“, „Внуки“ и др., † въ Парижѣ, въ августѣ, 1896 г. 70 л. Біографію и портретъ см. во „Всем. Илл.“ т. LVI, № 1444.

Кившенко, Алексѣй Даниловичъ, академикъ живописи, замѣчательный художникъ, одинъ изъ лучшихъ русскихъ баталистовъ, † 3 окт., 1895 г. въ Гейдельбергѣ, 45 лѣтъ. Біографію и портретъ см. во „Всем. Илл.“ т. LIV, № 1395.

Кирпотенко, Александръ Потаповичъ, преподаватель александровскаго кадетскаго корпуса, составитель книги „Учебный курсъ ботаники“, † въ Спб. 24 февраля, 1896 г. 52 л.

Китицынъ, Павелъ Трофимовичъ, тайн. сов., членъ медицинскаго совѣта м-ва внутр. дѣлъ, авторъ статей въ юридич. журналахъ и книги „Исторія м-ва Импер. двора“, † въ Спб. 4 сентября 1896 г., 74 лѣтъ.

Клочинскій, Янъ, польскій композиторъ, редакторъ журнала „Музыкальное эхо“, † въ Варшавѣ, въ концѣ сентября 1896 г..

Костычевъ, Павелъ Андреевичъ, директоръ департамента земледѣлія, авторъ сочиненій по сельскому хозяйству, † въ Спб. 21 ноября 1895 г., 50 лѣтъ. Біографію и портретъ см. во „Всем. Илл.“ т. LIV. № 1401.

Кноррингъ, Иванъ Ѳеодоровичъ, д. ст. сов., б. директоръ спб. Ларинской гимназіи, извѣстный педагогъ, † въ Спб. 1 декабря 1895 г., 71 года.

Козьминъ, Константинъ Андреевичъ, преподаватель московскаго учительскаго института, авторъ ряда учебниковъ по русской грамматикѣ и литературѣ, † въ Москвѣ 18 февраля 1896 г., 49 лѣтъ.

Коларъ, Франтишекъ, чешскій актеръ, главный режиссеръ народнаго театра въ Прагѣ, † въ Прагѣ, 22 ноября 1895 г., 65 лѣтъ. Біографію и портретъ см. во „Всем. Илл.“, т. LV, № 1406.

Колокольцовъ, Дмитрій Григорьевичъ, отставной генералъ-лейтенантъ, старый преображенецъ временъ императора Николая I, участвовавшій въ усмиреніи польскаго мятежа въ 1863 г., † въ своемъ имѣніи, Пензенской губ., въ серединѣ апрѣля 1896 г., 82 лѣтъ.

Колпаковскій, Герасимъ Алексѣевичъ, генералъ-отъ-инфантеріи, б. степной генералъ-губернаторъ, устроитель Заилійскаго края, † въ Спб. 23 апрѣля 1896 г., 76 лѣтъ. Біографію и портретъ см. во „Всем. Илл.“, т. LV № 1423.

Копыловъ, Адріанъ Ѳеодоровичъ, старшій цензоръ комитета иностр. цензуры, д. с. с., † въ Спб. 7 декабря 1895 г.

Крейцмайеръ,, I. Б., редакторъ газеты „Münchener Boten“, † въ Мюнхенѣ, 10 (22) августа 1896 г., 71 года.

Кремеръ, Максимиліанъ, нѣмецкій юмористъ, редакторъ листка „Lustigen Blätter“, † въ Берлинѣ, въ концѣ мая 1896 г.

Кроу Джозефъ, англійскій писатель, авторъ блестящихъ монографій о Рубенсѣ, Рафаэлѣ Тиціанѣ, сотрудникъ „Теймса“ и др., † въ Лондонѣ, 26 августа (7 сентября) 1896 г., 70 лѣтъ.

Куманинъ, Ѳедоръ Александровичъ, бывшій редакторъ-издатель журналовъ „Артистъ“, „Театральная библіотека“, „Театралъ“ и др, авторъ пьесъ и переводчикъ, † въ Москвѣ, 24 апрѣля 1896 г., 41 года.

Курціусъ, Эрнестъ, извѣстный нѣмецкій историкъ, археологъ, авторъ „Исторіи Греціи“, † въ Берлинѣ, 29 іюня (11 іюля) 1896 г., 82 лѣтъ. Біографію и портретъ см. во „Всем. Илл.“, т. LVI, № 1434.

Кушнеревъ, Иванъ Николаевичъ, основатель крупнѣйшей типографіи въ Москвѣ, авторъ книгъ „Очерки и разсказы“ и „Собраніе сочиненій“, † въ Москвѣ 10 февраля 1896 г., 69 лѣтъ. Біографію и портретъ см. во „Всем. Илл.“, т. LV, № 1414.

Лагоріо, Евгеній Александровичъ, д с. с., бывшій инспекторъ университ. св. Владиміра въ Кіевѣ, даровитый педагогъ, † въ Кіевѣ, 7 января 1896 г., 62 лѣтъ.

Левалетто, кардиналъ, деканъ коллегіи кардиналовъ, † въ Аджеронѣ, близъ Неаполя, 3 іюля 1896 г.

Лейтонъ, серъ Ф., художникъ, президентъ англійской королевской академіи, † 12 (24) января 1896 г. Біографію и портретъ см. во „Всем. Илл.“, т. LV, № 1410.

Леонова, Дарья Михайловна, извѣстная пѣвица-артистка Императорскихъ Спб. театровъ, † въ Спб. 25 января 1896 г., 72 лѣтъ. Біографію и портретъ см. во „Всем. Илл.“, т. LV, № 1411.

Лепешкина, Любовь Васильевна, московская благотворительница, † въ Москвѣ, 2 января 1896 г., 73 л.

Лиліенталь, Отто, берлинскій инженеръ, извѣстный изобрѣтатель летательныхъ крыльевъ, отважный воздухоплаватель, † въ Бранденбургской провинціи 29 іюля (10 августа) 1896 г.

Лингенъ, Карлъ Максимовичъ, д-ръ медицины, тайн. сов., быв. старшій врачъ больницы Св. Маріи Магдалины, прослуживъ въ ней болѣе 45 л., † въ Спб. 21 февраля 1896 г., 79 л.

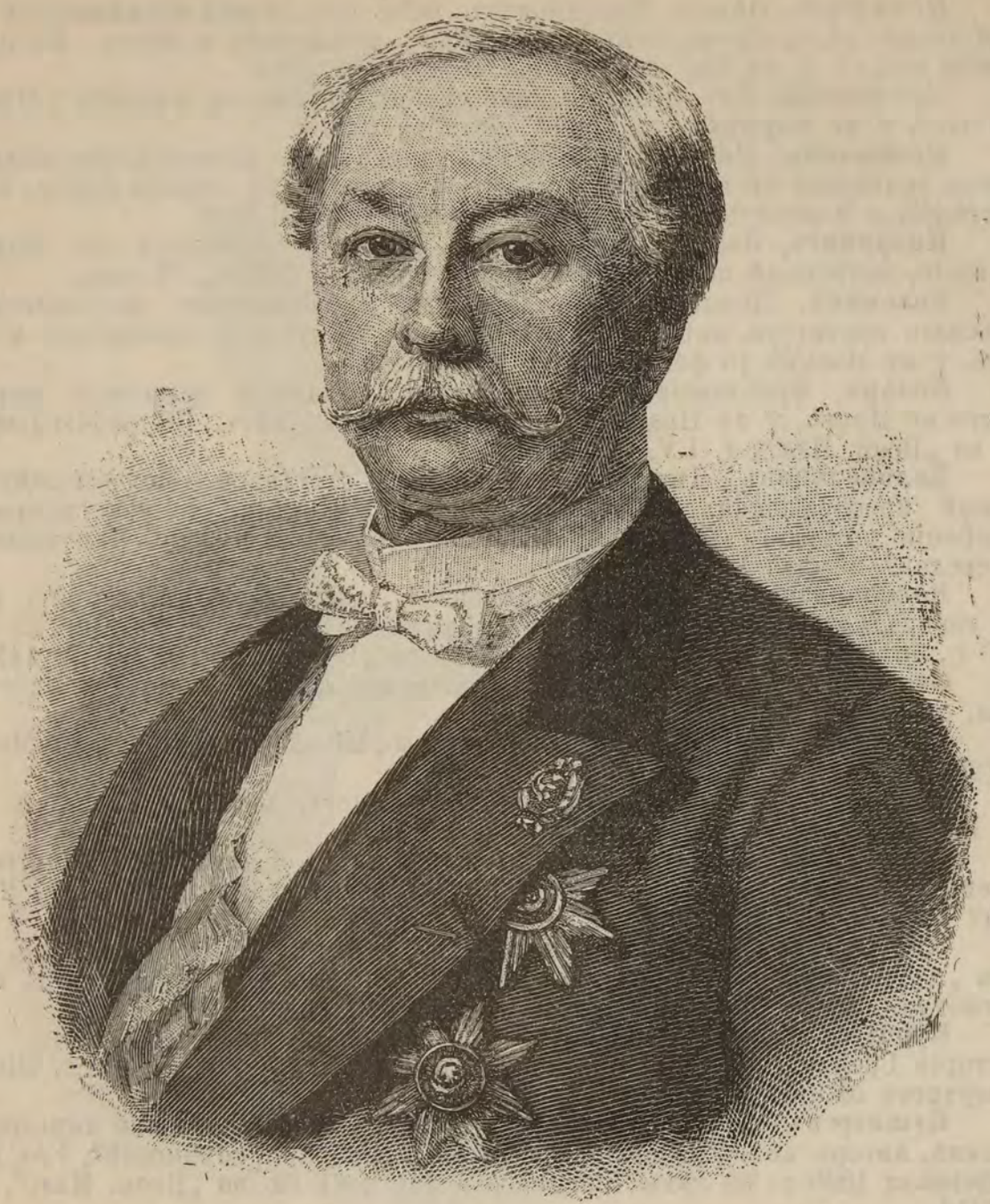

КНЯЗЬ А. Б. ЛОБАНОВЪ-РОСТОВСКІЙ,
статсъ-секретарь, министръ иностранныхъ дѣлъ,
† 18-го августа 1896 г.

Лихтенштадтъ, Іосифъ Моисеевичъ, членъ новгородскаго окружнаго суда, знатокъ гражданскаго и уголовнаго права, сотрудникъ спеціальныхъ юридическихъ изданій, разныхъ журналовъ и нѣкоторыхъ еврейскихъ органовъ, † въ Спб. 19 мая 1896 г., 49 л.

Лобановъ-Ростовскій, Алексѣй Борисовичъ, князь, статсъ-секретарь, министръ иностранныхъ дѣлъ, замѣчательный государственный дѣятель, † близъ ст. Шепетовка, Кіевской губ., 18 августа 1896 г., 72 л. Біографію и портретъ см. во „Всем. Илл.“, т. LVI, № 1439.

Маевъ, Николай Александровичъ, отставной генер.-маіоръ, авторъ капитальнаго труда „Орѳографія Европейской Россіи“. Много работавшій для Туркестанскаго края, † въ Спб. 2 января 1896 г., 59 л. Біографію и портретъ см. во „Всем. Илл.“, т. LV, № 1412.

Максимовъ, Александръ Яковлевичъ, капитанъ 2-го ранга, писатель, ав-

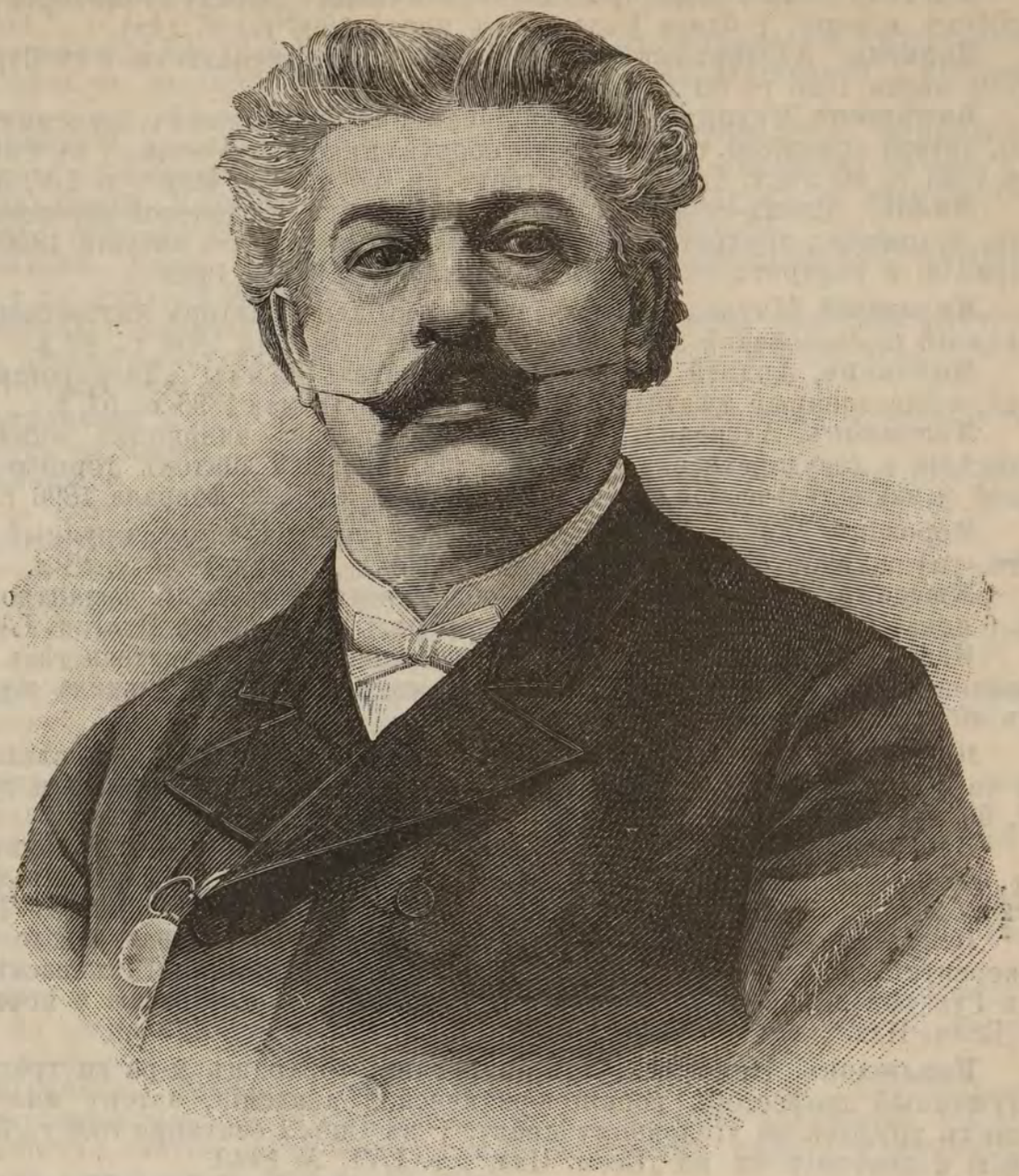

М. О. МИКѢШИНЪ,

знаменитый художникъ, академикъ скульптуры,

† 19-го января 1896 г.

торъ многихъ очерковъ и разсказовъ изъ жизни на дальнемъ востокѣ, псевдонимъ *Я. А. Горемыкинъ*, † во Владивостокѣ 22 августа 1896 г., 45 л.

Мансветовъ, Валентинъ Михайловичъ, студентъ 5 курса военно-медицинской академіи, работавшій около 2-хъ лѣтъ въ лабораторіи профес. Воронцова надъ прививкой сапа животнымъ и павшій жертвой этой болѣзни, † въ Спб 16 февраля 1896 г.

Марковъ, Николай Петровичъ, протоіерей, авторъ сочиненія „Обзоръ философскихъ ученій“ и др., † въ Москвѣ 15 октября 1895 г. 62 лѣтъ.

Маркъ, Михаилъ Эммануиловичъ, бывшій начальникъ мѣстн. войскъ Виленскаго военнаго округа, отставной генер.-отъ-инфантеріи, участвовавшій въ турецкой войнѣ 1829, въ усмиреніи польскаго мятежа въ 1831 г., † въ Спб. 11 декабря 1895 г., 87 лѣтъ.

Мартынова, Ольга Петровна, писательница и извѣстная переводчица, сотрудница многихъ журналовъ, † въ Спб. 19 марта 1896 г., 64 лѣтъ.

Маттеи, Чезаре, графъ, прославившійся своимъ „электро-гомеопатическимъ“ способомъ леченія, † близъ Болоньи въ мартѣ 1896 г., 86 лѣтъ.

Меркель, Адольфъ, извѣстный германскій криминалистъ, † въ Страсбургѣ, 18 (30) марта 1896 г., 60 л.

Микѣшинъ, Михаилъ Осиповичъ, знаменитый художникъ, академикъ скульптуры, авторъ грандіозн. памятниковъ, сооруженныхъ въ Россіи, † въ Спб., 19 января 1896 г., 60 лѣтъ. Біогр. и портретъ см. во „Всем. Илл.“, т. LV, № 1410.

Милле, Джонъ-Эверетъ (Millais), президентъ Лондонской королевской академіи, художникъ-портретистъ, † въ Лондонѣ, въ началѣ августа 1896 г., 67 л. Біографію и портретъ см. во „Всем. Илл.“, т. LVI, № 1439.

Миловскій, Михаилъ Васильевичъ, протоіерей, авторъ интересныхъ „Воспоминаній о московской академіи“, † въ Шуѣ, 8 іюня 1896 г., 82 л.

Мироновъ, Андрей Михайловичъ, издатель газеты „Таганрогскій Вѣстникъ“, общественный дѣятель, † въ Таганрогѣ 18 мая 1896 г., 57 л.

Молчановъ, Александръ Петровичъ, ст. сов., чиновникъ министерства земледѣлія и государственныхъ имуществъ, большой знатокъ торгово-промышленной и земледѣльческой жизни Россіи, † въ Спб., 20 февраля 1896 г.

Морозовъ, Давидъ Ивановичъ, мануфактуръ-совѣтникъ, крупный коммерсантъ, улучшившій бытъ рабочихъ, † въ Кіевѣ, 15 мая 1896 г., 48 л.

Мюссоръ, Евгеній Ивановичъ, общественный дѣятель, филантропъ, † въ Спб. 6 января 1896 г., 82 л. Біографію и портретъ см. во „Всем. Илл.“, т. LV, № 1409.

Назаревскій, Сергѣй Владиміровичъ, помощникъ правителя дѣлъ главнаго управленія по дѣламъ печати, д. ст. сов., сотрудникъ нѣсколькихъ журналовъ, † въ Москвѣ, 3 апрѣля 1896 г., 48 лѣтъ.

Наумовъ, Алексѣй Аввакумовичъ, художникъ-жанристъ, извѣстный своими картинами: „Бѣлинскій передъ смертью“, „Дуэль Пушкина“ и др., † въ Спб. 29 сентября 1896 г., 56 лѣтъ.

Небольсинъ, Григорій Павловичъ, членъ государственнаго совѣта, писатель, авторъ многочисленныхъ работъ по торговлѣ и статистикѣ Россіи, † въ Спб. 16 іюня 1896 г., 85 л. Біографію и портретъ см. во „Всем. Илл.“, т. LVI, № 1431.

Незеленовъ, Александръ Ильичъ, профессоръ Императорскаго с.-пб—го университета по каѳедрѣ русской словесности, авторъ многихъ изслѣдованій, † въ Гурзуфѣ, въ Крыму, 31 января 1896 г., 51 года. Біографію и портретъ см. во „Всем. Илл.“, т. LV, № 1412.

Неклюдовъ, Николай Александровичъ, товарищъ м-ра внутренн. дѣлъ, заслуженный профессоръ военно-юридической академіи, авторъ многихъ блестящихъ трудовъ по уголовному праву, † въ Спб., 1 сентября 1896 г., 56 л. Біографію и портретъ см. во „Всем. Илл.“, т. LVI, № 1442.

Некрасовъ, Иванъ Степановичъ, ректоръ Императорскаго Новороссійскаго университета, профессоръ исторіи русскаго языка и литературы, авторъ многихъ трудовъ по своей спеціальности, † въ Щвейцаріи 3 ноября 1895 г., 59 лѣтъ.

Немурскій, принцъ Людовикъ, герцогъ, сынъ послѣдняго короля изъ дома Орлеановъ, Людовика-Филиппа, † въ Парижѣ въ концѣ іюня 1896 г., 82 лѣтъ. Біографію и портретъ см. во „Всем. Илл.“, т. LVI, № 1432.

Нефедьевъ, Николай Александровичъ, членъ казанской судебной палаты, опытный юристъ, авторъ статей, † въ Казани 5 апрѣля 1896 г., 57 лѣтъ.

Николаевичъ, Георгій, добро-боснійскій митрополитъ, основатель духовнаго журнала »Дабро-Босанскій Источникъ«, † въ Сераевѣ 8 (20) февр., 1896 г., 89 л.

Нобель, Робертъ Эммануиловичъ, піонеръ русскаго керосиноваго дѣла на Кавказѣ, † въ Швейцаріи 25 іюля 1896 г.

Новодворскій, Михаилъ, римско-католическій епископъ плоцкій, замѣчательный богословъ, † въ Варшавѣ, 31 мая 1896 г., 65 л. Біографію и портретъ см. во „Всем. Илл.“, т. LV, № 1430.

Ольсенъ, Петръ Яковлевичъ, гласный с.-пбургской городской думы, членъ разныхъ коммисій и благотворительныхъ учрежденій, благотворитель, † въ Павловскѣ, С.-Петерб. губ., 24 августа 1896 г., 72 л.

Орловскій, Романъ Антоновичъ, протоіерей Десятинной церкви въ Кіевѣ, авторъ духовныхъ статей, † въ Кіевѣ 6 января 1896 г., 68 л.

Осокинъ, Николай Алексѣевичъ, заслуженный профессоръ казанскаго

университета, † въ Казани 29 декабря 1895 г. Біографію и портретъ см. во „Всем. Илл.“, т. LV, № 1407.

Офросимовъ, Евѳимій Яковлевичъ, генералъ-отъ-инфантеріи, прослужившій около 50 лѣтъ въ военной службѣ, участвовавшій въ венгерской и крымской кампаніяхъ, † въ Спб. 7 іюля 1896 г., 71 года.

Павинскій, Адольфъ Ивановичъ, заслуженный профессоръ варшавскаго университета по каѳедрѣ всеобщей исторіи, извѣстный славистъ, авторъ цѣннаго изслѣдованія „Полабскіе славяне“ и др., † въ Гоадискѣ 12 августа, 56 л. Біографію и портретъ см. во „Всем. Илл.“, т. LVI, № 1440.

Пендеръ, Джонъ, выдающійся политическій и общественный англійскій дѣятель, † въ Лондонѣ 25 іюня (7 іюля) 1896 г.

Пестовъ, Александръ Степановичъ, ст. сов., издатель сборника „Внутренній бытъ русскаго государства съ 17 октября 1740 по 25 ноября 1741 г.“, † въ Москвѣ 16 іюня 1896 г., 53 л.

Папроцкая, Марія, польская писательница (псевдонимъ *Зничъ*), авторъ нѣсколькихъ романовъ, † въ Луцкѣ въ серединѣ мая 1896 г.

Пальміери, Луиджи, знаменитый итальянскій ученый, директоръ обсерваторіи на Везувіи, † въ Неаполѣ 28 августа (9 сентября) 1896 г., 89 л. Біографію и портретъ см. во „Всем. Илл.“, т. LVI, № 1444.

Печаткинъ, Іоакимъ Петровичъ, одинъ изъ видныхъ русскихъ дѣятелей въ Прибалтійскомъ краѣ въ 60-хъ годахъ, † въ Уфимской губ. 29 іюня 1896 г.

Печаткинъ, Константинъ Петровичъ, изв. бумажный фабрикантъ, мануфактуръ-совѣтникъ, инженеръ-технологъ, † въ Спб. 27 декабря 1895 г., 77 л.

Пленсковскій, Ромуальдъ, бывшій профессоръ психіатріи въ варшавскомъ университетѣ, авторъ книгъ „Психіатрія“ и „Психіатрическая казуистика“, † въ Варшавѣ 12 іюня 1896 г.

Покровскій, Егоръ Арсеньевичъ, докторъ, авторъ сочиненій по вопросамъ воспитанія и по медицинѣ, редакторъ-издатель журнала »Вѣстникъ воспитанія«, † въ Москвѣ 15 октября 1895 г., 50 лѣтъ. Біографію и портретъ см. во „Всем. Илл.“, т. LIV, № 1397.

Попова, Вѣра Евстафьевна, урожденная Богдановская, докторъ химіи женевскаго университета, послѣдніе два года работавшая въ лабораторіи ижевскаго завода Вятской губ., † тамъ-же 25 апрѣля 1896 г., 29 лѣтъ.

Попова, Екатерина Даниловна, одесская старожилка, бывшая сестра милосердія во время крымской кампаніи, † въ Одессѣ въ іюлѣ 1896 г., въ преклонныхъ лѣтахъ.

Пругавинъ, Викторъ Степановичъ, извѣстный своими статистическими изслѣдованіями кустарной промышленности и сельскаго хозяйства, писатель, авторъ многихъ статей по экономическимъ вопросамъ народной жизни, † въ Москвѣ, въ концѣ марта 1896 г., 38 лѣтъ.

Потемкинъ, Алексѣй Ивановичъ, д. ст. сов., управляющій московской казенной палатой, устроитель русскаго отдѣла на парижской всемірной выставкѣ 1867 г., † въ Москвѣ 1 декабря 1895 г., 53 лѣтъ.

Потѣхинъ, Николай Антиповичъ, писатель, драматургъ, авторъ пьесъ „Мертвая петля“, „Нищіе духомъ“ и др., † близъ ст. Серебрянки, 7 іюля 1896 г., 62 л. Біографію и портретъ см. во »Всем. Илл.«, т. LVI, № 1434.

Рафаилъ (Никольскій, Павелъ Ивановичъ), архимандритъ, авторъ нѣсколькихъ статей, † въ Москвѣ 16 іюня 1896 г., 63 л.

Рокассовская, Александра Васильевна, баронесса, вдова бывшаго финляндскаго генералъ-губернатора, благотворительница, † въ Стар. Петергофѣ 30 іюня 1896 г., въ глубокой старости.

Рольфсъ, Герхардъ, д-ръ медицины, извѣстный изслѣдователь Африки, нѣмецкій писатель, † въ Берлинѣ 21 мая (2 іюня) 1896 г., на 64 году. Біографію и портретъ см. во »Всем. Илл.«, т. LVI, № 1431.

Росси, Эрнесто, знаменитый итальянскій трагикъ, † въ Пескаро, близъ Неаполя, 23 мая (4 іюня) 1896 г., 66 л. Біографію и портретъ см. во »Всем. Илл.«, т. LV, № 1427.

Рюльманъ, Антонъ Антоновичъ, докторъ медицины, извѣстный спеціалистъ по горловымъ, носовымъ и ушнымъ болѣзнямъ, авторъ статей, † въ Спб. 3 апрѣля 1896 г., 54 л. Біографію и портретъ см. во »Всем. Илл.«, т. LV, № 1421.

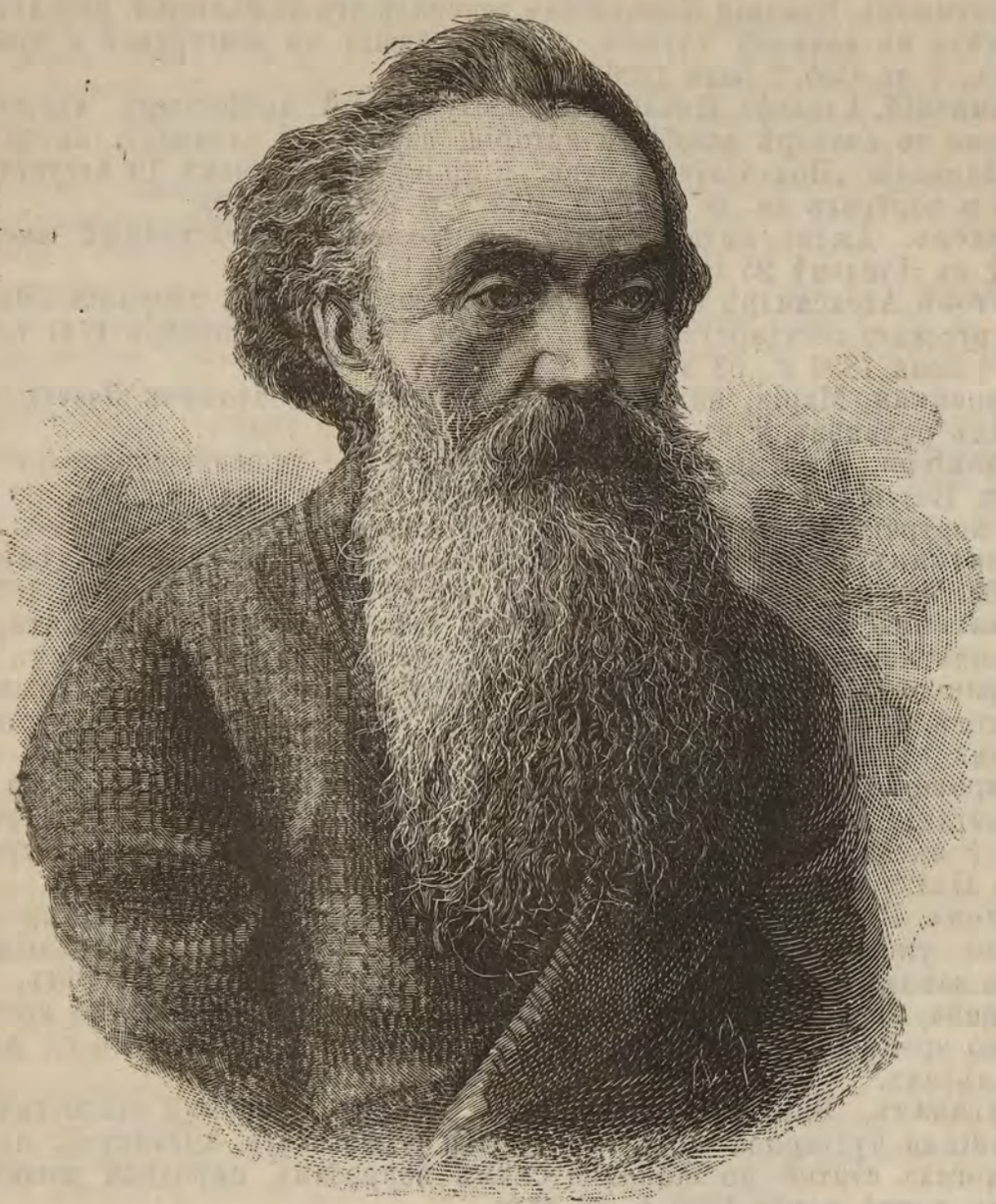

Н. Н. СТРАХОВЪ,

ученый философъ,

† 24-го января 1896 г.

Сабуровъ, Николай Николаевичъ, тайн. сов., директоръ департамента полиціи м-ва внутр. дѣлъ, часть службы проведшій въ м-вѣ юстиціи, † въ Спб. 17 апрѣля 1896 г., 51 года.

Савловскій, Иванъ Павловичъ, старѣйшій изъ инженеровъ путей сообщенія, служившій ординарцемъ при Аракчеевѣ и затѣмъ послѣдовательно при пяти министрахъ путей сообщенія, † въ Спб. 22 іюня 1896 г., 93 л.

Саковичъ, Александръ Семеновичъ, одинъ изъ севастопольскихъ героевъ, бывшій полицмейстеромъ и плацъ-маіоромъ г. Павловска, † въ Спб. 14 октября 1895 г., 65 лѣтъ.

Самгинъ, Антонъ Дмитріевичъ, владѣлецъ колокольнаго завода въ Москвѣ, благотворитель, † въ Москвѣ 22 іюля 1896 г., 65 л.

Сафоновъ, Илья Ивановичъ, генералъ-лейтенантъ, болѣе 50 лѣтъ прослужившій на Кавказѣ, участвовалъ въ дѣлахъ противъ горцевъ, † въ Кисловодскѣ 22 августа 1896 г., 71 года.

Свистовскій, Александръ Александровичъ, отставной генералъ-лейтенантъ корпуса корабельныхъ инженеровъ, одинъ изъ лучшихъ инженеровъ флота, † въ Ораніенбаумѣ 20 іюля 1896 г.

Свѣчинъ, Александръ Алексѣевичъ, генералъ-адъютантъ, генералъ-отъ-инфантеріи, участвовавшій въ венгерской, крымской кампаніяхъ и на Кавказѣ, въ дѣлахъ противъ горцевъ, † въ Спб. 8 марта 1896 г., 78 лѣтъ. Біографію и портретъ см. во »Всем. Илл.«, т. LV, № 1419.

Сергіевскій, Арсеній Ивановичъ, протоіерей, законоучитель разныхъ учебныхъ заведеній, участвовавшій при оборонѣ Севастополя, ревностный проповѣдникъ, † въ Спб. 7 декабря 1895 г.

Симонъ, Жюль-Франсуа-Сюисъ. извѣстный французскій писатель, философъ, политическій дѣятель, † въ Парижѣ 27 мая (8 іюня) 1896 г., 82 лѣтъ. Біографію и портретъ см. во „Всем. Илл“, т. LV, № 1428.

Соколовъ, Доримедонтъ Доримедонтовичъ, бывшій директоръ института гражданскихъ инженеровъ, авторъ и курса гражданской архитектуры“, замѣчательный педагогъ, † въ Гейдельбергѣ 15 іюня 1896 г., 59 лѣтъ. Біографію и портретъ см. во „Всем. Илл.“, т. LVI, № 1431.

Стюллеръ, Эженъ, французскій писатель, политикъ, сподвижникъ Гамбетты, авторъ нѣсколькихъ сочиненій, † въ Парижѣ 12 іюля 1896 г., 61 года. Біографію и портретъ см. во »Всем. Илл.«, т. LVI, № 1436.

Старчевичъ, Антонъ, извѣстный хорватскій патріотъ, † въ Загребѣ 16 (28) февраля 1896 г., 78 лѣтъ.

Столѣтовъ, Александръ Григорьевичъ, профессоръ московскаго университета, извѣстный математикъ, † въ Москвѣ 18 мая 1896 г., 36 лѣтъ. Біографію и портретъ см. во „Всем. Илл.“, т. LV, № 1427.

Страховъ, Николай Николаевичъ, ученый философъ, членъ ученаго комитета министерства народнаго просвѣщенія, † 24 января, 68 лѣтъ. Біографію и портретъ см. во „Всем. Илл.“, т. LV, № 1410.

Сумароковъ, Василій Сергѣевичъ д. с. с., начальникъ главнаго управленія жел. дорогъ, авторъ нѣсколькихъ статей по своей спеціальности, † въ Спб. 6 января 1896 г., 46 лѣтъ. Біографію и портретъ см. во „Всем. Илл.“, т. LV, № 1408.

Суворовъ, Николай Ивановичъ, основатель и редакторъ „Вологодскихъ Епархіальныхъ Вѣдомостей“, авторъ многихъ изслѣдованій по Вологодской старинѣ, † въ Вологдѣ, 11 мая 1896 г., 81 года.

Сухановъ, Николай Дмитріевичъ, сельскій врачъ; будучи студентомъ, самоотверженно боролся съ холерой на фабрикѣ Морозовыхъ Московской губ., † въ м. Красиловѣ, Волынской губ., въ августѣ 1896 г., 26 лѣтъ.

Сухозанетъ, Евдокія Владиміровна, кавалерственная дама, вдова бывшаго военнаго министра при Императорѣ Николая I, извѣстная своей благотворительностью, † въ Калугѣ 27 октября 1895 г., въ преклонныхъ лѣтахъ.

Сэ, Леонъ, извѣстный французскій государственный дѣятель, членъ французской академіи, † въ Парижѣ 9 (21) апрѣля 1896 г., 70 лѣтъ. Біографію и портретъ см. во „Всем. Илл“, т. LV, № 1422.

Таафе, Эдуардъ, графъ, извѣстный австрійскій политическій дѣятель, б. министръ-президентъ, † въ Эллишау, 17 (29) ноября 1895 г., 62 лѣтъ. Біографію и портретъ см. во „Всем. Илл.“, т. LIV, № 1401.

Татищевъ, Александръ Александровичъ, членъ государственнаго совѣта, тайн. сов., много заботившійся объ улучшеніи коннозаводства въ Пензенскомъ краѣ, † въ Спб. 2 ноября 1895 г., 71 года.

Тимоѳеевъ, Василій, священникъ, посвятившій всю свою жизнь духовному просвѣщенію инородцевъ Казанскаго края, † въ Казани 2 декабря 1895 г.

Тепловъ, генералъ-лейтенантъ, начальникъ одесскаго военнаго округа, прослужившій около 50 лѣтъ въ артиллеріи, † въ Одессѣ, 18 ноября 1895 г., 67 л.

Толстой, Михаилъ Владиміровичъ, графъ, замѣч. дѣятель въ области церковно-исторической литературы, † въ Москвѣ 23 января 1896 г., 84 лѣтъ.

Тома, Амбруазъ-Шарль-Луи, извѣстный французскій композиторъ, авторъ оперъ „Миньона“ и „Гамлетъ“, членъ французской академіи, † въ Парижѣ 31 января (12 февраля 1896 г. 85 лѣтъ. Біографію и портретъ см. во „Всем. Илл.“, т. LV, № 1412.

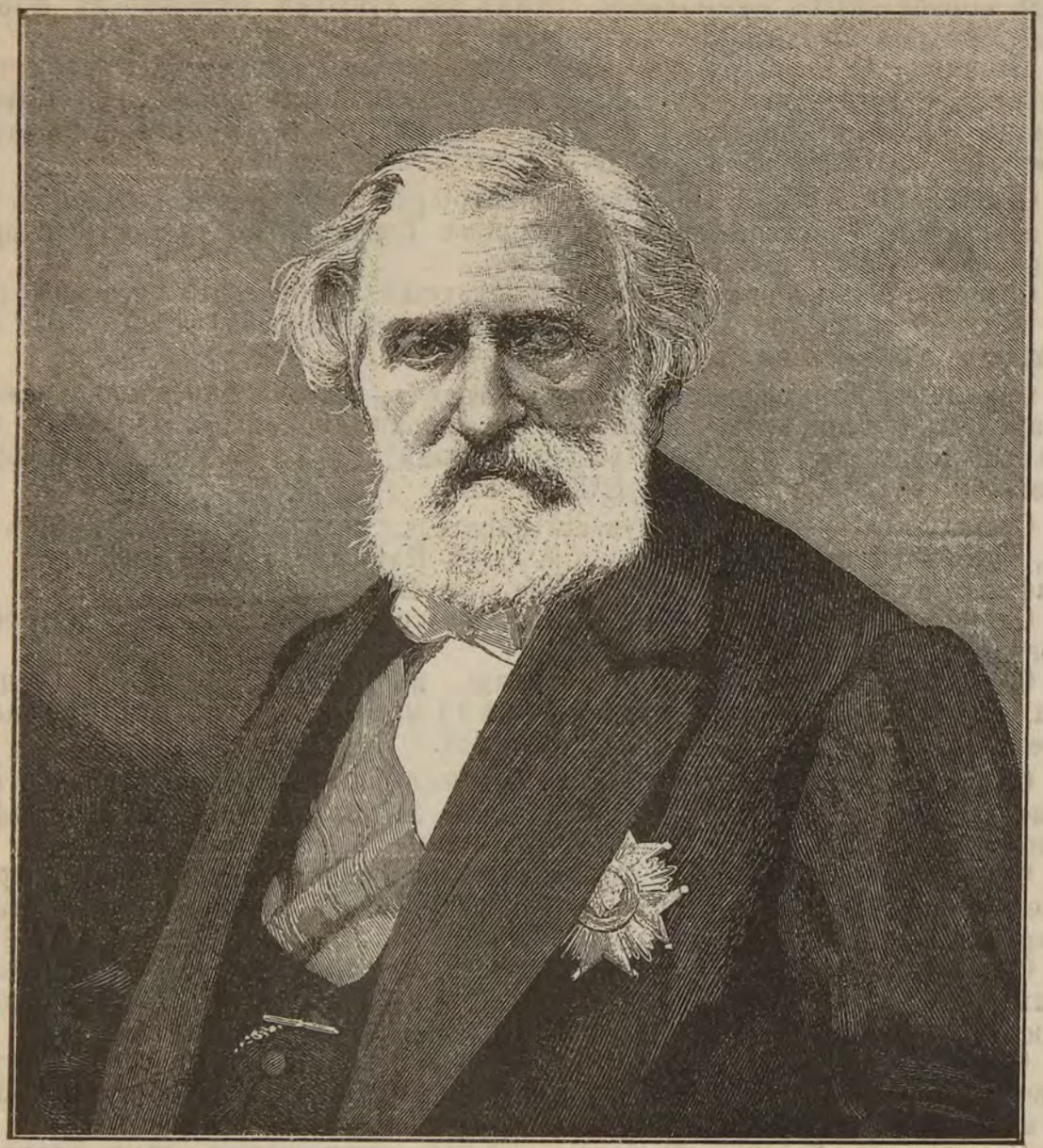

А. ТОМА,

извѣстный французскій композиторъ,

† 31-го января 1896 г.

Томсонъ, фонъ-Христіанъ, даровитый датскій военный дѣятель, б. военный министръ, генералъ-лейтенантъ, † въ Копенгагенѣ 16 (28) іюня 1896 г., 69 лѣтъ.

Трейчке, Генрихъ-Готгардъ, профессоръ, извѣстный нѣмецкій историкъ, † 16 (28) апрѣля 1896 г., 62 лѣтъ. Біографію и портретъ см. во „Всем. Илл.“, т. LV, № 1425.

Трикуписъ, Харилаосъ, выдающійся государственный дѣятель въ Греціи, дипломатъ, † въ Аѳинахъ 30 марта 1896 г., 64 лѣтъ. Біографію и портретъ см. во „Всем. Илл.“. т. LV, № 1422.

Трифоновъ, Порфирій Алексѣевичъ, литераторъ и музыкальный критикъ, авторъ біографій многихъ извѣстныхъ композиторовъ, † въ Царскомъ Селѣ 22 іюля 1896 г., 50 лѣтъ.

Труворовъ, Александръ Николаевичъ, тайн. сов., директоръ археологическаго института, извѣстный изслѣдователь русской старины, † въ Спб. 30 марта 1896 г. Біографію и портретъ см. во „Всем. Илл.“, т. LV, № 1421.

Тхоржевскій, Корнелій Владиславовичъ, писатель, даровитый беллетристъ,

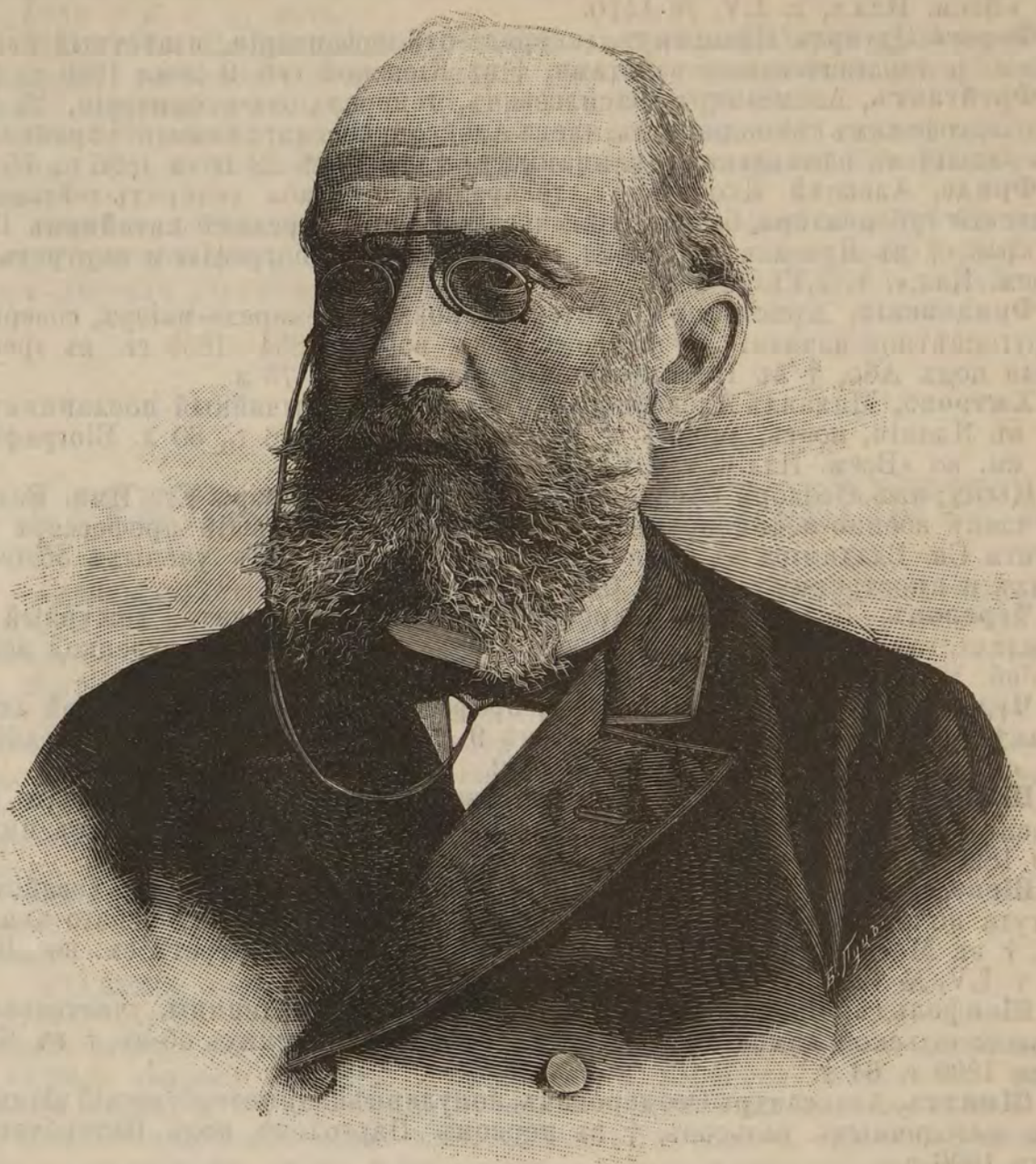

А. С. ФАМИНЦЫНЪ,

извѣстный композиторъ и музыкальный критикъ,

† 24-го іюня 1896 г.

авторъ многихъ разсказовъ изъ военнаго быта, † на ст. Богдановкѣ сам.-злат. ж. д. 13 іюля 1896 г., 37 лѣтъ.

Убри, Павелъ Павловичъ, д. тайн. сов., членъ государственнаго совѣта, участвовавшій въ берлинскомъ конгрессѣ, † въ Неаполѣ 5 февраля 1896 г., 79 лѣтъ.

Узловскій, Викентій Степановичъ, д-ръ медицины, писатель, сотрудникъ нѣсколькихъ газетъ и журналовъ, авторъ книжки „Небо и звѣзды“, † въ Спб., 18 іюля 1896 г., 62 л.

Фаминцынъ, Александръ Сергѣевичъ, извѣстный композиторъ и музыкальный критикъ, бывшій редакторъ журнала »Музыкальный Сезонъ«, † въ Лиговѣ, близъ Петербурга 24 іюня 1896 г., 55 л. Біографію и портретъ см. во „Всем. Илл.“, т. LVI, № 1434.

Флоке, Шарль, б. президентъ палаты депутатовъ, противникъ буланжизма, публицистъ, † въ Парижѣ 6 (18) января 1896 г., 68 лѣтъ. Біографію и портретъ см. во »Всем. Илл.«, т. LV, № 1410.

Форшъ, Эдуардъ Ивановичъ, генералъ-отъ-инфантеріи, извѣстный своими астроном. и геодезическими работами, † въ Кіевской губ. 9 іюня 1896 г., 58 л.

Фрейгангъ, Александръ Васильевичъ, генералъ-отъ-инфантеріи, 25 лѣтъ былъ петергофскимъ комендантомъ, членъ Александровскаго комитета о раненыхъ, участвовавшій въ нѣсколькихъ кампаніяхъ, † въ Ригѣ 28 іюля 1896 г., 75 л.

Фриде, Алексѣй Яковлевичъ, генеральнаго штаба генералъ-лейтенантъ, ярославскій губернаторъ, бывшій коммиссаромъ при передачѣ китайцамъ Илійскаго края, † въ Ярославлѣ 10 іюля 1896 г., 59 лѣтъ. Біографію и портретъ см. во »Всем. Илл.«, т. LVI, № 1437.

Фридовскій, Христофоръ Пантелеймоновичъ. генералъ-маіоръ, совершившій кругосвѣтное плаваніе, участвовалъ въ войнѣ 1854—1855 гг. въ гребной флотиліи подъ Або, † въ Николаевѣ 2 апрѣля 1896 г., 73 л.

Хитрово, Михаилъ Александровичъ, нашъ чрезвычайный посланникъ въ Токіо, въ Японіи, поэтъ, лирикъ, † въ Спб. 30 іюня 1896 г., 60 л. Біографію и портр. см. во »Всем. Илл.«, т. LVI, № 1434.

Цыцуринъ, Ѳеодоръ Степановичъ, лейбъ-медикъ Двора Его Имп. Величества, членъ военно-медицинскаго ученаго комитета, бывшій профессоръ университета Св. Владиміра въ Кіевѣ, членъ многочисленныхъ ученыхъ обществъ русскихъ и иностранныхъ, † въ Спб. 19 декабря 1895 г.

Черевинъ, Петръ Александровичъ, генералъ-адъютантъ, дежурный при Его Величествѣ генералъ, участвовавшій въ послѣдней русско-турецкой войнѣ, † въ Спб. 19 февраля 1896 г., 59 лѣтъ.

Чудновскій, Юрій Трофимовичъ, профессоръ военно-медицинской академіи, замѣчательный діагностъ, † въ Вѣнѣ 9 февраля 1896 г., 54 л. Біографію и портр. см. во »Всем. Илл.«, т. LV, № 1412.

Шаповъ, Илья Васильевичъ, представитель старѣйшаго купеческаго рода въ Москвѣ, извѣстный благотворитель, † въ Московской губ., въ своемъ имѣніи 9 іюля 1896 г., въ преклонныхъ лѣтахъ.

Шенэ, Эмилій Богдановичъ, профессоръ московскаго сельско-хозяйствен. института по каѳедрѣ химіи, изобрѣтатель прибора для механическаго анализа почвы, † въ Москвѣ 6 мая 1896 г., 58 л. Біографію и портретъ см. во „Всем. Илл.“, т. LV, № 1427.

Шенфельдъ, Брониславъ Сигизмундовичъ, д-ръ медицины, участвовавшій въ севастопольской кампаніи, членъ многихъ медицинскихъ об-въ, † въ Кіевѣ 23 іюля 1896 г. 64 л.

Шмидтъ, Александръ Ѳеодоровичъ, популярнѣйшій петербургскій піанистъ, авторъ мелодичныхъ вальсовъ, † въ первомъ Парголовѣ, подъ Петербургомъ, 22 іюля 1896 г.

Шмелевъ, Михаилъ Николаевичъ, д-ръ медицины, д. ст. сов., бывшій редакторъ »Вѣстника судебной медицины«, авторъ статей по медицинскимъ вопросамъ, б. вице-директоръ медицинскаго департамента, † въ Спб. 31 августа 1896 г., 60 лѣтъ.

Шохинъ, Николай Александровичъ, д. ст. сов., архитекторъ, предсѣдатель московск. архитектурнаго об—ва, устроившій архитект. отдѣленіе при музеѣ, † въ Москвѣ 7 декабря 1895 г.

Штоквичъ, Ѳеодоръ Эдуардовичъ, полковникъ, царскосельскій комендантъ, боевой офицеръ, прославившійся при оборонѣ Баязета въ 1877 году, † въ Царскомъ Селѣ 15 марта 1866 г., 65 лѣтъ.

Шуманъ, Клара, извѣстная піанистка, жена знаменитаго композитора Роберта Шумана, † во Франкфуртѣ-на-Майнѣ 8 (20) мая 1896 г., 77 лѣтъ. Біографію и портретъ см. во „Всем. Илл.“, т. LV, № 1426.

Эргардтъ, Ѳеодоръ Ѳеодоровичъ, д-ръ медицины, б. профес. университета Св. Владиміра въ Кіевѣ, извѣстный анатомъ, † въ Кіевѣ въ концѣ декабря 1895 г., 68 лѣтъ.

Эрнфельтъ, Александръ Густавовичъ, начальникъ милиціонной экспедиціи финляндскаго сената, генералъ-лейтенантъ, состоявшій по генеральному штабу, спеціалистъ по астрономически-геодезическимъ работамъ, † въ Гельсингфорсѣ, 3 апрѣля 1896 г., 63 лѣтъ.

Ягубовъ, Гаспаръ Сергѣевичъ, инженеръ пут. сообщ., вице-директоръ департамента желѣзнодорожныхъ дѣлъ, честный и ревностный дѣятель, † въ Спб. 30 апрѣля 1896 г.. 47 лѣтъ.

Яковлевъ, Владиміръ Алексѣевичъ, экстраординарный профессоръ новороссійскаго университета по каѳедрѣ русской словесности, авторъ многихъ ученыхъ трудовъ, † въ Одессѣ 10 апрѣля 1896 г., 56 лѣтъ.

Энке, Эрдманъ, профессоръ, талантливый нѣмецкій скульпторъ, † близъ Потсдама 26 іюня (8 іюля). 1896 г. Біографію и портретъ см. во „Всем. Илл.“, т. LVI, № 1434.

Ѳирсовъ, Николай Алексѣевичъ, профессоръ казанскаго университета по каѳедрѣ русской исторіи, редакторъ-издатель газеты »Камско-Волжскій Край«, авторъ многихъ ученыхъ трудовъ, † въ Казани, 24 апрѣля 1896 г., 65 лѣтъ.

АДРЕСЪ-КАЛЕНДАРЬ С.-ПЕТЕРБУРГА.

АДМИРАЛТЕЙСТВЪ-СОВѢТЪ (зд. главн. адмиралт.). Предсѣдатель: генер.-адъют., генер.-адм. Е. И. В. вел. кн. Алексѣй Александровичъ (собств. дворецъ). Вице-предсѣдатель, управляющій морскимъ министерствомъ генер.-адъют., вице-адмир. Пав. Петр. Тыртовъ (зд. главн. адмиралтейства).

АДРЕСНЫЙ СТОЛЪ (Садовая, 58). Открытъ для выдачи справокъ съ 9 ч. у. до 8 ч. в.; празд. и табельн. дни—отъ 10 ч. до 3 ч. дня. Нач.: кол. асс. А. П. Яновскій (Садовая, 58). За справку взимается 3 коп. Можно обращаться за справкой письменно открытымъ письмомъ. Для этого заблаговременно надо запастись особыми бланками, напечатанными на обыкновеннныхъ (открытыхъ) письмахъ, продающимися въ адресномъ столѣ по 10 коп. за штуку. Въ счетъ этой платы входитъ почтовая плата въ два конца и плата за справку. Отвѣтъ адреснаго стола обыкновенно получается на другой день утромъ. Подробности объяснены на самыхъ бланкахъ.

АКАДЕМІЯ *наукъ, императорская* (Вас. Остр., набер. Невы, 5), учрежд. въ 1783 г. Кругъ научныхъ занятій академіи раздѣленъ на отдѣленія: физико-математическое, отд. русскаго языка и словесности и историко-филологическое. Въ вѣдѣніи академіи состоятъ: 1) библіотека; 2) кабинеты: физическій минералогическій, русскій нумизматическій; 3) музеи: ботаническій, зоологическій, азіатскій, классической археологіи, музей этнографіи и антропологіи, преимущественно русской; 4) лабораторіи: химич. и физіологич. и севастопольская біологическая станція; 7 обсерваторій: а) Николаевская главная астрономическая въ Пулковѣ, б) главная физическая и магнитная въ Спб., в) физическое въ Тифлисѣ и магнитно-метеорологическія обсерваторіи: въ гг. Павловскѣ, Екатеринбургѣ, Иркутскѣ и Пекинѣ (въ Китаѣ). Президентъ: Е. И. В. вел. кн. Константинъ Константиновичъ. Вице-президентъ: т. с. Леон. Н. Майковъ. Непременный секретарь: экстра-орд. акад. ген.-лейт. Ник. Ѳеод. Дубровинъ. **ПРОЧІЯ АКАДЕМІИ**—см. учебныя заведенія.

АМБУЛАТОРІИ ПРИ ГОРОДСКИХЪ БОЛЬНИЦАХЪ (безплатный пріемъ приходящихъ больныхъ для совѣта и помощи съ выдачею лекарствъ). *При Обуховской мужской больницѣ* (Фонтанка, 106). Ежедневно, кром. субб., отъ 12 до 2 ч. дня—внутр. и хирургич. бол. *При Обуховской женской больницѣ* (Загородный пр., 47). Ежедневно, кромѣ субб., отъ 12 до 2 ч. дня.—женскія, дѣтскія и внутр. бол.

При Александровской, въ память 19-го февраля 1861 года, больницѣ (Фонтанка, 132). Ежедневно, кромѣ среды, отъ 9 до 12 час. дня—хирургич., внутренвія, накожныя, сифилитическія, женскія и дѣтскія болѣзни. *При Петропавловской больницѣ* (Петербургская Сторона, Архіерейская улица, 4). Ежедневно, кромѣ четв., отъ 10 до 12 час. дня—терапевтич., гинекологич. и хирургич. бол. и по понед. и пятн. отъ 1 до 3 ч. дня—глазныя бол. *При больницѣ св. Маріи Магдалины* (Вас. Остр., у Тучкова моста, 1 лин., 58). Ежедневно, кромѣ субб., отъ 10 до 12 ч. дня—внутр. и женскія болѣзни, отъ 1 до 3 ч. дня—внутр. и дѣтскія бол. и

по понед. и четв. отъ 1½ до 3 ч. дня—глазныя болѣзни. *При Калинкинской больницѣ* (Фонтанка, 166). Въ мужской амбулаторіи: по воскресеньямъ отъ 10 до 1 ч. и отъ 2 до 4 ч. дня и по понед., вторн., четв., пятн. и субб. отъ 11 до 1 ч. и отъ 2 до 4 ч. дня—накожныя, сифилит. и венерич. бол. Въ женской амбулаторіи: ежедн., кромѣ среды, отъ 11 до 1 ч. и отъ 2 до 4 ч. дня—накожныя, сифил., венерич. и гинекологич. болѣзни. *При Маріинскомъ родовспомогательномъ домѣ* (Петербургск. Сторона, Мал. просп., 13). Ежедневно, кромѣ праздниковъ, отъ 10 до 12 ч.; приним. только женщины и дѣти. *При больницѣ Св. Николая Чудотворца* (по набережн. Мойки и Пряжки, 126—1). Ежедневно, кромѣ воскр., отъ 2 до 4 ч. дня—нервн. и душевн. бол. *При барачной больницѣ въ память С. П. Боткина* (уг. Миргородск. и Кременчугск., 4). Ежедневно, кромѣ субб., отъ 10 до 2 ч. дня внутр. бол. *При больницѣ общины сестеръ милосердія св. Георгія* (наб. Б. Невки, у Сампсоніевскаго м.) Пріемъ ежедневно, за исключеніемъ понедѣльн., перваго дня Св. Пасхи, Р. Хр. и 26 ноября. *Земскій Лѣсной амбулаторный пунктъ* (на 9 верстѣ Выборгскаго шоссе, 19). Пріемъ еженед. по вторн. и субб. отъ 1 до 3 ч.

АРСЕНАЛЫ. *Спб. мѣстный*: Выб. Ст., Симбирская ул., 2) *Кронверкскій* (Петерб. Сгор., въ крѣпости).

АРХИВЫ. 1) *Государственный и СПб. главный* (Дворцовая площадь, № 6). 2) *Центральный архивъ м-ва внут. дѣлъ* (Аптекар. остр., Песочная ул., 3, и у Черныш. моста, въ здан. министерства). 3) *Сенатскій архивъ* (въ зданіи Сената). 4) *Упраздненной канцеляріи царства Польскаго* (Улица Глинки, 8). 5) *Общій по лицейскій* (Екатерининскій кан., 103).

АУКЦІОНЫ. *С.-петербургская городская аукціонная камера* (Мѣщанская, 26). *Частные аукціонные залы: с.-петербургскій столичный* (Владимірскій пр., 17), *2-й столичный* (Невскій пр., 27). *Аукціонная конюшня* (Надеждинская ул., 15).

БАНКИ И КРЕДИТН. ОБЩЕСТВА. *Государственный* (Садовая, 21, и набер. Екатерин. кан., 32). Управляющій: д. с. с. Эд. Дм. Плеске (въ зд. банка). *Государственный дворянскій земельный банкъ* (Адмиралт. наб., 12). Управл. кам.-юнк. с. с. князь А. Д. Оболенскій (особый отдѣлъ гос. двор. зем. банка тамъ же). *Крестьянскій поземельный банкъ* (Адмиралтейская наб., 14). *Варшавскій коммерческій* (Невскій пр., 44). *Волжско-Камскій* (Невскій пр., 38). *Ліонскій кредитъ* (Мойка, 59). *Общ. взаимн. кредита С.-пб. уѣзднаго земства* (Б. Итальянская, 8). *Русск. для внѣшн. торговли банкъ* (Б. Морская ул., соб. д., 32). *Русскій торговопромышленный коммерческій банкъ* (Б. Конюшенная 23). *Сибирскій торгов. банкъ* (Невскій пр., 20). *СПб.-Азовскій коммерч. банкъ* (Невскій пр., 64) *СПб. городск. кредитн. общ.* (Площ. Александр. театра, соб. д., 7). *СПб. международн. коммерч. банкъ* (Англійская наб., 6). *СПб.-моск. коммерч. банкъ* (Галерная, 3). *СПб. общ. взаимн. кредита* (Екатерин. каналъ, 13). *СПб.-тульск. позем. банкъ* (Невскій пр., 63). *СПб. учетный и ссудн. банкъ* (Невскій пр., 30). *Спб. частн. коммерч. банкъ* (Англійск. наб., 18). *Контора финляндск. банка* (Екатеринг. пр., 39). *Центральн. банкъ русск. позем. кредита* (Галерная, 7). *Москов. купеч. банкъ* (Невскій, 44).

БИБЛІОТЕКИ. *Императорская публичная* (Уголъ Невскаго просп. и Садовой входъ съ Александр. площ.), первое по богатству книгохранилище въ Россіи, существ. съ 1812 г. Открыта для постороннн. посѣт. ежедн. кромѣ Страстной недѣли, первыхъ трехъ дней Святой недѣли, первыхъ трехъ дней іюля и времени съ 25 декабря по 1-е января: а) для занятій въ будни отъ 10 ч. утра до 9 ч. веч., въ праздн. дни съ 1-го октября по 1-е февр. отъ 12 до 3 час. пополудни, съ 1 февр. по 1-е окт. отъ 12 до 4 час. пополудни и б) для общаго ея обозрѣнія по воскр. и вторн. въ 1 час. пополудни. Занятія въ отдѣленіи рукописей отъ 10 до 3 ч. за исключеніемъ воскресныхъ и табельныхъ дней. *Императорской академіи наукъ* въ зд. академіи, на Вас. Остр., два отдѣленія—русское и иностранное; открыта для жел. заним. въ ней ежедн. отъ 11 ч. у. до 4 ч. попол., исключая праздничн. дней и всего іюля мѣсяца, въ продолженіе котораго открыта по средамъ въ тѣ же часы. *Кодификаціоннаго отдѣла государственнаго совѣта* (Литейн., пр., 44.) Библіотека состоитъ изъ сочиненій и період. изд., исключ. юридич. и камерал. содержанія. Открыта для занятій по понед., сред., четвэрг. и субботамъ отъ 4 до 9 ч. *Ученаго комитета м-ства финансовъ* (Мойка, у Пѣвческаго моста, зд. м-ства). Открыта ежедневно, кромѣ суб. и праздн., отъ 11 до 4 ч. Требуется разрѣшеніе директора общей канцеляріи м-ства финансовъ. *Генеральнаго штаба* (въ зд. главнаго штаба). *Императорской академіи художествъ* (зд. акад. художк.). *Педагогическая*

(въ зд. Солянаго Городка). Занятія ежедневно съ 10 до 3 ч., по вторн. съ 6 до 9 ч. веч., по воскр. отъ 10 до 4 ч. *Имп. вольно-экономическаго общества* (уголъ Забалканскаго пр. и 4-й роты Измайл. полка, 33, соб. д.). Занятія по понед. и пятн. съ 11 до 3 час., а по сред. съ 6—10 час. *Импер. ботаническаго сада* (Аптекарскій остр.) открыта ежедневно кромѣ субботъ. *Военно-медицинской академіи* (въ зданіи клиническ. военн. госпиталя, главн. подъѣздъ), самая богатая изъ всѣхъ медицинскихъ библіотекъ въ Европѣ. Получаются всѣ русскія и до 385 иностранн. періодич. изданій. Открыта для занятій съ 2 до 7 ч. ежедневно, кромѣ воскрес. и праздн. дней. *Общества распространенія религіозно-нравственнаго просв. въ духѣ православной церкви* (Фонтанка зд. педагогическаго музея) ежедневно отъ 1 до 9 ч. веч.; наканунѣ праздн. отъ 1—6 ч. веч.; въ праздн. отъ 2—9 ч. веч.

БЛАГОТВОРИТЕЛЬНОСТЬ: см. общества благотворительныя.

БОГАДѢЛЬНИ, ВДОВЬИ ДОМА И ПРІЮТЫ. 1) *Богадѣльни*: *Александро-Невская* (Лавра). *Купца Александрова* (Каменноостровскій пр., 10). *Анастасіевская—Тарасовыхъ* (Б. Охта, Георгіевская, 1). *Германскаго благотвор. общ.* (Тверская, 17). *Городскія* (у Смольнаго). *Еврейская* (В. О., 10 лин., 37). *Въ память совершеннол. Цесаревича Николая Александровича* (Пальменбахская, 2). *Единовѣрческой Никольской церкви* (Николаевская, 22). *Елизаветинская—Елисѣевыхъ* (В. О., 3 лин., 28—30). *Наслѣдниковъ кн. Бѣлосельскаго-Бѣлозерскаго* (Фонтанка, 169). *Охтенскаго благотворительнаго общества* (уголъ Большеохтенскаго пр. и Конторской, 99—3). *Община сестеръ милосердія во имя Христа Спасителя* (Фурштадтская, 50). *Спб. 1-й гильдіи купцовъ Ф. Садовникова и С. Герасимова* (Каменноостровскій пр., 66). *Волковская* (Монастырская рѣчка, 3). *Демидовскій домъ призрѣнія трудящихся* (Мойка, 108). *Домъ Императрицы Александры Ѳеодоровны для призрѣнія бѣдныхъ* (В. О., Средній пр., 55). *Домъ призрѣнія призрѣнія престарѣлыхъ и увѣчныхъ ремесленниковъ* (Черниговская, 5). *Домъ призрѣнія Тименкова-Фролова* (Симбирская, 7). *Инвалидный Императора Павла I домъ* (Каменный островъ, 8—30). *Исидоровскій домъ убогихъ императорск. человѣколюб. общ.* (Петербург. Стор., уг. Зелениной и Геслерова пер., 11—25). *Николаевская*— для призрѣнія вдовъ и сиротъ духовенства гвардіи и гренадеръ (Фурштадтская, 18). *Николаевскій* домъ призрѣнія престарѣлыхъ и увѣчныхъ гражданъ (Разстанная, 20), а Комитетъ—Невскій пр., 70). *Николаевская—Чесменская* (Московское шоссе, 28—7). *Спб. Мѣщанская* (Забалканскій, 77). *Смоленская*, для вдовъ и сиротъ духовн. званія (Камская, 20). 2) *Вдовьи дома*: съ состоящими при нихъ отдѣленіями для дѣвицъ: а) уголъ Пальменбахской и Долгоруковскаго пер., 2—3 и б) Леонтьевская, 3. 3) *Пріюты*: *Для вдовъ и сиротъ заслужен. гражданск. чиновниковъ* (Ярославская, 4). *Маріинскій* для взрослыхъ слѣпыхъ дѣвицъ (Садовая, 66). *Маріинскій* для увѣчныхъ и ампутированныхъ воиновъ (Сампсоніевскій пр., 3). *Наслѣдниковъ кн. Бѣлосельскаго-Бѣлозерскаго для благородныхъ дамъ* (Фонтанка, 169). *Покровскій* для бѣдныхъ духовн. званія (Таврическая, 21). *Для престарѣлыхъ и неимущихъ женщинъ въ память событія 17-го окт. 1888 г.* (Ярославская, 9). 4) *Убѣжища*: *Для бѣдныхъ дѣтей* (Карповка, 11). *Имени Е. И. В. Принцессы Евгеніи Максимиліановны Ольденбургской* для женщинъ, выходящихъ изъ мѣстъ заключеній (Новая Конная площадь, 2). *Въ память Р. Ф. Блессига* для неизлечим. взросл. слѣпыхъ (В. О., 10 лин., 37). *Общества защиты дѣтей* (Б. Дворянская, 15).

БОЛЬНИЧНОЕ СПРАВОЧНОЕ БЮРО: см. больницы, госпитали, лечебницы.

БОЛЬНИЦЫ, ГОСПИТАЛИ И ЛЕЧЕБНИЦЫ. Существующія въ С.-Петербургѣ всяк. наименов. лечебныя заведенія можно раздѣлить на находящіяся въ вѣдѣніи: 1) городскаго управленія; 2) вѣдомства учрежденій Императрицы Маріи; 3) военнаго, морскаго и друг. вѣдомствъ и учрежденій и 4) частныхъ лицъ.

Въ городск. больницы принимаются безплатно больные, уплатившіе больничн. сборъ, прочіе же уплачиваютъ за леченіе и содержаніе въ нихъ по 5 р. 15 к. въ мѣс., причемъ разсчетъ дѣлается за каждые истекшіе 10 дней; время меньше 10 дней считается за цѣлые 10 дней. При пріемѣ представляется паспортъ или др. видъ на жительство. Не подлежатъ пріему въ б-цу: 1) Хроники, такъ наз. неизлечимые (напр. давніе параличи). 2) Хроники, симптомы болѣзней котор. не представляютъ явной опасности для жизни. 3) Больные легк. остр. безлихорадочн. формами (легкіе гриппы и т. п.) должны быть направляемы въ амбулаторіи или къ думскимъ врачамъ; въ случаѣ надобности помѣщенія въ больницѣ заболѣвающихъ, послѣдніе должны быть направляемы въ одну изъ ближ. къ нимъ слѣд.

больницъ: Обуховскую, Александровскую въ память 19-го февраля 1861 г., Петропавловскую и св. Маріи Магдалины, если только по ходу болѣзни не представится надобности направить больнаго въ спец. больницы: Св. Николая Чудотворца, Св. Пантелеймона и Мало-Охтенскую—для душевнобольныхъ, Калинкинскую и Больше-Охтенскую—для сифилитиковъ и городскую барачную въ память С. П. Боткина—для заболѣвающихъ тифомъ и друг. острыми болѣзнями. При этомъ город. больницы въ случаѣ неимѣнія свободн. мѣста непосредственно сносятся съ друг. больницами для отысканія въ нихъ свободн. коекъ и для отправленія на оныя больныхъ. Независимо отъ сего въ зданіи городской думы, при городск. управѣ (Невскій пр.), взамѣнъ упраздненной больничной конторы, учреждено ввидѣ опыта *больничное бюро*, въ которомъ сосредоточены свѣдѣнія о свободныхъ мѣстахъ во всѣхъ город. больницахъ къ 12 ч. попол., куда въ случаѣ надобности, и можно обращаться за необходимыми справками.

Городскія лечебныя заведенія. Въ вѣдѣніи город. управленія находятся слѣдующія больницы:

АЛЕКСАНДРОВСКАЯ въ память 19 февр. 1861 г. (Фонтанка, 132). Пріемъ больныхъ всѣхъ сословій до 12 ч. дня, съ внутренн., хирургич. и сифилитич. болѣзнями; трудные больные приним. со всякими болѣзн. Съ 1-го янв. 1891 г. въ Екатеринг. открыто отдѣл. больницы для хронич. больн. на 70 чел.; усл. пр. тѣ же.

ПЕРВАЯ ГОРОДСКАЯ ДѢТСКАЯ Б-ЦА, сооруженн. на средства вдовы Е. Г. Степановой; кроватей 20. Входитъ въ составъ город. Александров. больницы.

БАРАЧНАЯ ВЪ ПАМЯТЬ С. П. БОТКИНА (уголъ Миргородской и Кременчугской, 4)—для остр. заразн. болѣзней. Изъ общаго числа штатн. кроватей—10 для мальч. и 10 для дѣвоч. въ возрастѣ отъ 4—12 лѣтъ. При больницѣ дезинфекціонная камера (см. дезинф. кам.).

БОЛЬШЕ-ОХТЕНСКАЯ временная (Б. Охта, Средній пр., 18.)—для мужчинъ съ венерич. болѣзнями.

КАЛИНКИНСКАЯ (Фонтанка, 166)—для женщинъ, больныхъ сифилисомъ, болѣзнями кожи, гинекологичн. и роженицъ (зараженн. сифилисомъ). Представленіе документовъ больныхъ не обязательно. Изъ общаго числа штатныхъ кроватей предназначены:—для дѣтей—10, для роженицъ—10 и для больныхъ мужчинъ—50.

МАЛО-ОХТЕНСКАЯ временная (М. Охта, дача, бывшая Уткиной)—для душевнобольныхъ женщинъ.

СВ. МАРІИ МАГДАЛИНЫ (Вас. Остр., 1 лин., 58, у Тучкова моста)—для лицъ об. пола всяк. болѣзней, кромѣ сифилиса и умопомѣш., ежедн. отъ 8—12 ч. дня.

СВ. НИКОЛАЯ ЧУДОТВОРЦА, (уголъ Мойки и Пряжки, 1—126)—для душевнобольныхъ об. пола, безплатно и съ платой по 20 р. въ мѣс. и отъ 40—85 р. въ мѣс.

ДОМЪ ПРИЗРѢНІЯ ДУШЕВНОБОЛЬНЫХЪ ИМПЕРАТОРА АЛЕКСАНДРА III (ст. Удѣльная, Финлядск. ж. д.)—для лицъ об. пола, въ томъ числѣ 160 кров. съ платой отъ 50 до 100 р. въ мѣс.

ОБУХОВСКАЯ, съ мужск. (Фонтанка, 106) и женск. (Загородн. пр., 47) отдѣленіями—для всѣхъ болѣзней кромѣ сыпныхъ, умопомѣшательства и сифилиса.

СВ. ПАНТЕЛЕЙМОНА (ст. Удѣльная, по Финлядск. ж. д.)—для душевно-больн. хрониковъ об. пола. Больные переводятся изъ больницы св. Николая Чудотворца, но въ исключит. случаяхъ принимаются и непосредственно.

ПЕТРОПАВЛОВСКАЯ (Петерб. Ст., Архіерск. ул., 4)—для всѣхъ болѣзней, кромѣ сифилиса, накожн. и женскихъ, ежедневно до 12 ч. дня.

СПБ. ГОРОДСКАЯ СЫПНАЯ бывш. **АЛЕКСАНДРОВСКАЯ**, (Англійск. пр.)—для больныхъ оспою и скарлатиною. Дѣти до 2-хъ лѣтъ принимаются съ матерями.

ВѢДОМСТВА УЧРЕЖДЕНІЙ ИМПЕРАТРИЦЫ МАРІИ больницы:

АЛЕКСАНДРОВСКАЯ, женская (Надеждинская, 12), для хронич. больн. всѣхъ сословій (преимуществ. съ грудн. болѣзн.), безплатно, во всяк. время. Штатъ 50 женщинъ въ отдѣльн. помѣщен. Больница наход. въ вѣдѣн. Маріинской б-цы для бѣдн.

ГЛАЗНАЯ лечебница (Моховая, 38). Кроватей общ. 76, отдѣльн. 15; неимущіе безплатно. Плата 10—60 руб. въ мѣс. Приходящіе 25 к., пріемъ отъ 9—11 час.

ЕЛИЗАВЕТИНСКАЯ клиническая дѣтская для малолѣтнихъ (Фонтанка, 152), для мальч. до 6 л. и дѣвоч. до 12 л., безплатно. При пріемѣ *паспортъ доставившаго метрич. свидѣтельство больнаго.*

ПРИ КРЕСТОВОЗДВИЖЕНСКОЙ ОБЩ. СЕСТЕРЪ МИЛ. (Фонтанка, 154), для всѣхъ

болѣзней, кромѣ секретн., душевн. и заразительн., ежедневно отъ 10—12 час. дня безплатно. По штату 18 кров. въ общ. помѣщен. Для прих. плат. 10 к. за совѣтъ съ выдачей лекарствъ.

МАРІИНСКАЯ ДЛЯ БѢДНЫХЪ (Литейный пр., 56)—для лицъ об. пола со всяк. болѣзн., кромѣ душевн., сифилитич. и заразн. сыпныхъ, безплатно. Пріемъ ежедн. съ 9—12 час., причемъ необходимъ *видъ на жительство.* При больницѣ имѣется *особое отдѣленіе* въ 28 комнатъ для муж. и жен. съ платою 60 р. въ мѣс. Въ облегченіе плательщиковъ предоставляется имъ, по взносѣ платы за первый мѣсяцъ впередъ, продолжать дальнѣйшіе платежи за кажд. 2 недѣли впередъ.

НИКОЛАЕВСКАЯ ДѢТСКАЯ (Б. Подъяческая, 30)—для заразительн. и друг. болѣзней. Пріемъ дѣтей об. пола отъ 3—14 лѣтъ. При пріемѣ требуется видъ того лица, который помѣщаетъ больнаго, причемъ этотъ видъ тотчасъ послѣ пріема возвращается. Плата: въ общ. палатахъ—10 р. въ мѣс., въ отдѣльн. комн.—50 р. Дѣти безусловно бѣдныхъ родителей—безплатно.

ПРИНЦА ПЕТРА ОЛЬДЕНБУРГСКАГО (Лиговская ул., 8)—для дѣтей об. пола до 12 лѣтъ, ежедн., во всякое время, съ платою: въ общ. помѣщ.—10 р., въ отдѣльн.—50 р. въ мѣс., въ отдѣльн. (заразн. отдѣл.) 60 р. въ мѣс., для бѣдныхъ безплатно. Изъ общ. числа штатн. кров.—25 для грудн. дѣтей (вмѣстѣ съ кормящ. грудью) и 25 на случай эпидеміи. Необходимо *метрическое свидѣтельство больнаго,* а также *удостовѣреніе личности доставившаго больнаго или родителей.*

СВ. ОЛЬГИ Б-ЦА для неизлечимыхъ (Пески, Тверская ул., 22). По Высоч. утвержд. уставу больницы количество кроватей не опредѣлено. Безплатно принимаютъ, смотря по средствамъ больницы. Для поступленія въ больницу подается прошеніе въ попечительство больницы, вслѣдствіе чего командируется для освидѣтельствованія больнаго (жительств. въ С.-Петербургѣ и ближайш. его окрестностяхъ) врачъ и, если больной по уставу больницы подлежитъ пріему въ оную, то при поступленіи предъявляется видъ на жительство. Для больн. иногородн. требуется представить при прошеніи свидѣтельство о неизлечимости болѣзни за подписомъ 3-хъ врачей (плата въ общ. палатахъ опредѣлена въ 220 р. въ годъ., въ отд. же комн. опредѣляется по соглаш. съ больничн. начальств. отъ 400 р. и дороже).

ПОВИВАЛЬНЫЙ ИНСТИТУТЪ (Фонтанка, 148). Кров. 50 на акушер. отдѣл. и 24 на гинекологич. На обоихъ отдѣленіяхъ принимаются безплатно, смотря по имѣющимся мѣстамъ и учебн. требованіямъ учрежденія. Отъ платныхъ роженицъ взимается по 35 р. за 2 нед. и 60 р. за мѣс. (документовъ никакихъ). Отъ платныхъ гинекологическихъ по 50 р. въ мѣс. Безплатный пріемъ гинеколог. больныхъ ежедневно кромѣ воскресн. и праздничн. дней. При институтѣ: 1) курсы по акушер. и гинекологіи для врачей отъ 15 окт. по 15 мар. (пріемъ прошеній до 1 окт.). 2) Школа для акушерокъ.

ВСѢХЪ СКОРБЯЩИХЪ (Петергофское шоссе, 11-я верста, 140)—для душевнобольныхъ. Плата за содержаніе и леченіе больныхъ, помѣщаемыхъ родственниками 10 и 30 р. и на пансіонерскихъ мѣстахъ (въ отдѣльныхъ комнатахъ) 60 р. въ мѣс., для помѣщаемыхъ же правительств. и обществ. учрежденіями 20 р. въ мѣс.; безплатн. мѣстъ 100.

ВОЕННАГО, МОРСКАГО И ДРУГИХЪ ВѢДОМСТВЪ И УЧРЕЖДЕНІЙ:

КЛИНИЧЕСКІЙ ВОЕННЫЙ ГОСПИТАЛЬ (Выборг. стор., Арсенальн. наб., 23)—для всѣхъ болѣзней съ платой и безплатно. Безплатно всѣ состоящіе на дѣйствит. службѣ военно-служащіе, ихъ жены и дѣти въ возрастѣ отъ 5—11 лѣтъ, а лица гражданск. вѣдом. по выбору профессоровъ. Гражд. больн. обращ. въ кабинеты профессоровъ. Требуется *видъ на жительство.* Плата въ общ. палатахъ особо опредѣляется военнымъ министер., а въ отдѣльн. комн., сверхъ того отъ 40—60 р. въ мѣс. Женское отдѣл. съ родильн. покоемъ (46 безплатн. кров.). Пріемъ ежедневно, кромѣ воскр.

КАЛИНКИНСКІЙ МОРСКОЙ ГОСПИТАЛЬ (Фонтанка, 162)—для лицъ морскаго вѣдом. безплатно.

НИКОЛАЕВСКІЙ ВОЕННЫЙ ГОСПИТАЛЬ (Пески, Слоновая ул., 63)—для лицъ военнаго сословія безплатно. Изъ общ. числа штатн. кров.—100 для умалишенныхъ и 20—для дѣтей военно-служащихъ.

МИХАЙЛОВСКАЯ КЛИНИЧЕСКАЯ Б-ЦА БАРОНЕТА ВИЛЛІЕ, состоящая изъ 5 клиникъ, по Б. Самсоніевск. пр. и Самарской ул., д. 5—6. Всѣхъ кроватей 150 (при нихъ 90 безплатныхъ). Принимаются безъ различія званій и состояній, по выбору

профессоровъ. Обращаться въ кабинетъ профессоровъ. Предъявлять *видъ на жительство*. За помѣщеніе на одну изъ платныхъ кроватей взимается отъ 45 до 60 руб. въ мѣс. Распредѣленіе платныхъ кроватей между клиниками дѣлается начальникомъ военно-медиц. академіи по соглашенію съ профессорами. Клиники: терапевтическая, хирургическая, акушерская, окулистическая и дѣтская. На каникул. вр., съ мая по 1 сент., клиники закрываются.

КЛИНИЧЕСКІЙ ИНСТИТУТЪ ВЕЛ. КН. ЕЛЕНЫ ПАВЛОВНЫ (вѣд. мин. нар. просв.), Кирочная, 39. Больн. бѣдн. прин. безплатно; другіе больн. приним. съ платою впередъ помѣсячно 10 р. въ общ. палатахъ и отдѣльныхъ отъ 50 до 100 р., смотря по размѣру отводимаго имъ помѣщенія. Пріемъ приходящихъ больныхъ ежедневно, кромѣ праздник., съ 10 час. утра. При институтѣ *курсы для врачей*. При институтѣ акушерская поликлиника.

ВСѢХЪ СВЯТЫХЪ, земская (Петергофское шоссе, 36). Крестьяне С.-Петерб. уѣзда и платящіе больничн. сборъ—безплатно.

РОЖДЕСТВ. ГОРОДСКОЙ БАРАЧНЫЙ ЛАЗАРЕТЪ ВЪ ПАМЯТЬ ГОСУДАРЫНИ ИМПЕРАТРИЦЫ МАРІИ АЛЕКСАНДРОВНЫ (въ вѣдѣніи дамскаго лазаретнаго комитета *Краснаго* креста), на Пескахъ, во 2 ул., д. 4. При немъ 7 больничныхъ бараковъ: Маріинскій, Поляковскій, Губонинскій, Нарышкинскій, Общества архитекторовъ, родильный и 7-й и *школа* лекарскихъ помощницъ и фельдшерицъ. Общее число кров. во всѣхъ баракахъ 104. Прин. со всѣми болѣзн. кромѣ сыпн., сифил. и душевн.

ХИРУРГИЧЕСКАЯ БОЛЬНИЦА ПРИ АЛЕКСАНДРОВСКОЙ ОБЩИНѢ (Бронницкая ул., д. 9). Кров. 24, изъ нихъ 5 безплатн. въ общ. палат.; плата отъ 50 р. въ общ. комн., до 100 р. въ отдѣльн. комнатѣ въ мѣс. Принимаются больные съ хирургич. и женскими болѣзн., безъ различія званія, сословія, вѣроисповѣданія и національности.

При женскихъ общинахъ сестеръ милосердія: **СВ. ГЕОРГІЯ** (Выборг. Стор., набер. Б. Невки, у Сампсоніевск. моста, 1)—для больныхъ всяк. вида, кромѣ сифилитич. и душевн. болѣзн., безплатно, ежедневно, кромѣ понедѣльн.; 1/3 часть кров. для хирургич. Въ общ. палатѣ безплатно, въ отдѣльн.—75 р. въ мѣс. При пріемѣ требуется *видъ на жительство*.

ПОКРОВСКОЙ (Вас. Остр., Большой пр., 77)—для 24 лицъ об. пола, со всяк. болѣзн., кромѣ душевн. и накожныхъ, безплатно; пріемъ отъ 2—3 час. дня.

СВЯТО-ТРОИЦКОЙ (Пески, 2 ул., 16)—для лицъ об. пола по всѣмъ болѣзн., кромѣ сыпныхъ, сифилитич. и душевныхъ, безплатно. Мужское отдѣл. преимущ. для острыхъ, внутренн. и хирургич. болѣзн., женск. для всѣхъ болѣзней.

ЕВАНГЕЛИЧЕСКОЙ (Лиговская, 4)—женская больница для всѣхъ болѣзн., кромѣ сыпныхъ, душевн., рака и сифилиса, съ платою въ общ. комн. 25 р., въ отдѣльн. 70 р. въ мѣс. Пріемъ ежедневно отъ 9—11 час. утра.

ВО ИМЯ ХРИСТА СПАСИТЕЛЯ (бывш. Барятинской), Сергіевск., 73; дѣтская и женская для незаразн. больныхъ. Платн. комнаты въ 60—100 р. въ мѣс. Въ дѣтск. отдѣл. приним. безплатно дѣвочки до 14 л., а мальчики—до 12 лѣтъ. Ежедневно амбулаторн. пріемъ больныхъ съ безплатн. выдач. лекарствъ.

ЛЕЧЕБНИЦЫ ДЛЯ ПРИХОДЯЩИХЪ.

АЛЕКСАНДРО-МАРІИНСКАЯ, при Елизаветинской клинич. б-цѣ для малолѣтн. дѣтей (Рижскій пр., 9); отъ 10—12 ч. кромѣ четв. и воскр., безплатно (съ лекар.).

ПРИ АЛЕКСАНДРОВСКОЙ ОБЩИНѢ СЕСТЕРЪ КРАСН. КРЕСТА (Бронницкая, 9)—для больныхъ хирургич. и гинеколог.; плата за входъ 20 к., для бѣдныхъ безплатно. Ежедневно (хирург. б. 1—3 ч., кромѣ воскр.), леченіе массажемъ 2—3 ч.

При **ГЛАЗНОЙ ЛЕЧЕБНИЦѢ** (Моховая, 38). Ежедн., кромѣ воскр., 9—11 час. Бѣдные безплатно, прочіе платятъ 25 коп.

При **ДѢТСКОЙ Б-ЦѢ ПРИНЦА ПЕТРА ОЛЬДЕНБУРГСКАГО** (Лиговская, 8), ежедн. 9—11; плата 10 коп., бѣдные безплатно; за пользованіе гимнаст., ваннами и пр. добав. 15 к.

При **ДѢТСКОЙ НИКОЛАЕВСКОЙ Б-ЦѢ** (Б. Подъяческая, 30). Ежедневно съ 9—12; плата 10 к., бѣдные безплатно (съ лекарствомъ).

При **КАЛИНКИНСКОЙ БОЛЬНИЦѢ**—принца Петра Георгіевича Ольденбургскаго. Безплатно отъ 11—1 ч. и отъ 2—4 ч., ежедн., кромѣ среды, и слѣд. дней въ году: 24 окт., перв. дней Рожд. Хр., Новаго года и Св. Пасхи.

При **КЛИНИКАХЪ ВОЕННО-МЕДИЦ. АКАДЕМІИ** (см. Михайловская клинич. больница). Часы пріема публикуются въ газетѣ „Новое Время“.

При **КЛИНИЧ. ИНСТ. ВЕЛ. КН. ЕЛЕНЫ ПАВЛОВНЫ** (Кирочная, 41). Для бѣдн. безплатно (съ лекарств.), для остальныхъ плата 30 к. за совѣтъ или же 60 к. за совѣтъ съ выдачею лекарствъ (со включ. перевяз. матеріала).

При **КОМИТЕТѢ ДЛЯ РАЗБОРА И ПРИЗРѢНІЯ НИЩИХЪ** (Англійск. пр., 36). По всѣмъ спеціальностямъ.

При **КРЕСТОВОЗДВИЖЕНСКОЙ ОБЩИНѢ СЕСТЕРЪ МИЛОСЕРДІЯ** (Фонтанка, 154). Ежедн. кромѣ четв. и воскр., 10—1 ч., плата 10 коп.

При **МАКСИМИЛІАНОВСКОЙ ЛЕЧЕБНИЦѢ** (Максимиліановскій пер., 2). За совѣтъ 30 к. Часы пріема публики печатаются въ газетахъ. Бѣдн. безплатно.

При **МАРІИНСКОЙ БОЛЬНИЦѢ** (Литейн. пр., 56). Въ мужск. и женск. пріемн., съ раздачею бѣдн. лекарства, ежедн. 10—12 ч. Массажъ 1—3 ч.

При **МАРІИНСКОМЪ РОДОВСПОМОГАТЕЛЬНОМЪ ДОМѢ** (Петерб. Стор., Малый пр., 13). Пріемъ женщ. и дѣтей ежедн., кромѣ праздн., 11—1 ч.

При **МЕДИКО-ФИЛАНТРОПИЧЕСКОМЪ КОМИТЕТѢ** для *безплатнаго пособія бѣдн. больн.* Въ каждой части города находится попечитель о бѣдныхъ, повивальн. бабка и зубной врачъ.

Амбулаторная л-ца состоящаго подъ покровит. Ея Выс. Евгеніи Максиміановны, принцессы Ольденбургской, Попечительнаго Комитета о сестрахъ **КРАСНАГО КРЕСТА** (Калашник. наб. Б. Невы, 30). Безплатно.

При **ОБЩИНѢ СВ. ГЕОРГІЯ** (Выборгск. Стор., у Сампсоніевск. моста). Пріемъ и лекарства безплатно, ежедневно съ 10 ч. у., кромѣ праздн.

При **ОБЩИНѢ СЕСТЕРЪ МИЛОСЕРДІЯ** (Сергіевская, 73). Безплатно и отп. лекарствъ бѣднѣйшимъ, ежедн. 2—3 ч.

При **ПОКРОВСКОЙ ОБЩИНѢ СЕСТЕРЪ МИЛОСЕРДІЯ** (Васил. Остр., Большой пр., 77, на Смоленскомъ полѣ). Безплатно, ежедневно.

При **ПОВИВАЛЬНОМЪ ИНСТИТУТѢ** (Фонтанка, 148). Ежедн. съ 10 ч. у.

При **РОДОВСПОМОГАТЕЛЬНОМЪ ЗАВЕДЕНІИ** (Надеждинск., 5). Ежедневно съ 10 до 12. Лекарства бѣднѣйшимъ безплатно.

При **РОЖДЕСТВЕНСКОМЪ ГОРОДСКОМЪ БАРАЧНОМЪ ЛАЗАРЕТѢ ВЪ ПАМЯТЬ ИМПЕРАТРИЦЫ МАРІИ АЛЕКСАНДРОВНЫ** (Пески, 2 ул., 4). *Лечебница для приход.* имени *Е. И. В. в. кн. Маріи Александровны, герц. Эдинбургской.* Пріемъ ежедн. и безплатно въ часы по росписанію.

При **СВЯТО-ТРОИЦКОЙ ОБЩИНѢ СЕСТ. МИЛОС.** (Пески, 2 ул., 16). Безплатно, ежедневно, кромѣ празд. и лѣтн. временн., отъ 1 до 3 ч.

Кромѣ того существуютъ еще больницы, лечебницы и лазареты при нѣкоторыхъ военныхъ частяхъ и учебныхъ заведеніяхъ, имѣющіе исключительное значеніе для тѣхъ учрежденій, при которыхъ они открыты.

ЧАСТНЫЯ ЛЕЧЕБНЫЯ ЗАВЕДЕНІЯ:

АЛАФУЗОВСКАЯ Б-ЦА ДЛЯ ЧЕРНОРАБОЧИХЪ, устраиваемая на пожертвованія И. И. Алафузова—за Нарвскими воротами.

АЛЕКСАНДРОВСКАЯ МУЖСКАЯ Б-ЦА германскаго благотвор. общ. (Вас. Остр., 15 лин., 4—6)—для всѣхъ болѣзней, кромѣ сифилиса, душевн. и инфекц., ежедн. Плата въ общихъ палатахъ—10 руб., въ отдѣльн. комн.—20—25 р. въ недѣлю; амбулаторный пріемъ—50 к. Больница состоитъ подъ покровительствомъ Е. И. В. вел. кн. Михаила Николаевича.

БИРЖЕВАЯ БАРАЧНАЯ БОЛЬНИЦА ВЪ ПАМЯТЬ ИМПЕР. АЛЕКСАНДРА II (Вас. О., Больш. пр., 71). Безплатно предназн. преимущ. для служащ. и рабочихъ и вообще для лицъ, прикосновенныхъ къ торговлѣ, къ спб. новому порту. Пріемъ страд. умств. растр., заразит. и сиф. бол. не допускается, хроническихъ съ особ. разрѣшенія.

ВРАЧЕБНО-ВОСПИТАТЕЛЬНОЕ ЗАВЕДЕНІЕ ВР. И. В. МАЛЯРЕВСКАГО (Выб. Стор., Александровская ул., д. 15). Леченіе, воспитаніе и обученіе ремесламъ дѣтей об. пола, болѣзненныхъ и умственно отсталыхъ, нервн., раздражит., съ упадкомъ памяти, плата 600 р. или по уговору. Заведенія дѣлятся на 2 совершенно отдѣльн. половины: мужскую и женскую (съ 7-лѣтн. возраста). Каждая изъ означенн. половинъ дѣлится на 3 отдѣленія: слабоумное, врачебное и воспитательное. Заведеніе имѣетъ 2 станціи: зимой оно помѣщается на Выборг. Стор., лѣтомъ заведеніе переѣзжаетъ въ Сумское, Ладожск. у., гдѣ имѣетъ 2,000 десят. земли и ферму. Здѣсь взрослыя дѣти занимаются земледѣл. и молочн. хозяйствомъ. Научные предметы проходятся по программѣ средне-учебн. завед. Изъ ремеслъ преподаются

столярн. и переплетн. мастерство. Дѣвочки, кромѣ научн. предметовъ, занимаются тамъ кройкой, шитьемъ и др. работами. Пріемъ 12—2.

ВОДОЛЕЧЕБНИЦА НАСЛѢДН. Д-РА КРЕЙЗЕРА (Фонарный пер., 1). Души простые и комбинированные; душъ Шарко; ванны: обыкн., суховоздушныя (грѣтымъ возд.), паровыя, гидроферныя и электрич. Лечебница открыта для мужч 8—12 и 2—5, для женщ. 12—2; пріемные часы: въ л-цѣ 10—12 и 2—4, кромѣ праздн.

ВОДОЛЕЧЕБНИЦА Д-РА В. И. АФАНАСЬЕВА (Невскій пр., 90). Водолеченіе, врач. гимнастика, электричество, массажъ. Комнаты и пансіонъ для больныхъ. Лѣтн. отдѣл. съ комнатами и пансіономъ для больныхъ въ „Озеркахъ", близь вокзала. При л-цѣ химико-бактеріологич. кабинетъ для изслѣдов. мочи, мокроты, крови и пр.

ВОДОЛЕЧЕБНИЦА Д-РА И. Я. ГАКЕЛЛА, (Демидовъ пер., д. 5). При ней минер. ванны, горяч. сухія ванны, электрическія, массажъ. Плата за леченіе по обоюдн. соглашенію для больныхъ, имѣющихъ постоянн. кровати, для приходящ. плата 15—25 р. Пріемъ больныхъ ежедневно.

ВОДОЛЕЧЕБНИЦА Д-РА А. Д. СТЕПАНОВА съ горяч, сух. ваннами и душемъ brisé Шарко (у Кокушкина моста, Екатерин. кан., 71). Пріемъ ежедн. 9—12 у. и 5—8 веч., кр. воскр.

ВОДОЛЕЧЕБНИЦА ЛУНЦА (бывш. Френкеля), Михайл. площ., 11. Водолеченіе, гимнастика, массажъ, электричество. Пр. 9 4 ч.

ГЛАЗНАЯ ЛЕЧЕБНИЦА Д-РА ДОНБЕРГА (Академ. пер., 4). 8 кров. Плата по согл. Безплатный пр. вт., пт. 9—10 у., частн. пріемъ вт., чт., пт. 2—5, входъ съ Николаевской наб., 21.

ГЛАЗНАЯ ЛЕЧЕБНИЦА Д-РА МЕД. І. С. ФЕЛЬЗЕРА (Разъѣзжая, 5). Пр. 10—1 и 6—7 в. Безплатно 9—10 у.

ДОМЪ МИЛОСЕРДІЯ ДЛЯ ЖЕНЩИНЪ, СТРАДАЮЩИХЪ РАКОМЪ (Вас. Остр., Университ. наб., 25), сост. подъ покровит. свѣтл. кн. М. А. Воронцова-Шувалова.

АМБУЛАТОРНАЯ ДѢТСКАЯ ЛЕЧЕБНИЦА ОБЩЕСТВА ПОПЕЧЕНІЯ О БѢДНЫХЪ И БОЛЬНЫХЪ ДѢТЯХЪ (Каменноостровскій пр., д. 18). Ежедневный пріемъ больныхъ, съ выдачею лекарства безплатно, 12—2 ч. Здѣсь же ежедневно производится безплатно оспопрививаніе и лечебница выдаетъ объ этомъ свидѣтельства.

ЛЕЧЕБНИЦА БОЛѢЗНЕЙ ЗУБОВЪ И ПОЛОСТИ РТА (Невскій пр., 26). Пр. 10—4 и 5—8. Безплатный пр. 9—10 у., кр. вс. и праздн.

ЛЕЧЕБНИЦА ОБЩЕСТВА ПРАКТИЧ. ВРАЧЕЙ (Екатерининская ул., 3, по Невск. 54). Плата 35 коп., бѣдн. безплатно. Пріемъ по особ. росписанію. Ежедневно въ часы пріема гг. акушеровъ производится, за особую плату, оспопрививаніе и освидѣтельствованіе кормилицъ.

Л-ЦА ДЛЯ ПРИХОДЯЩИХЪ БОЛЬН. СПБ. ОБЩЕСТВА ВРАЧЕЙ-ГОМЕОПАТОВЪ (Невскій пр., 82).

Л-ЦА ДЛЯ ПРИХОДЯЩИХЪ ПРИ ОБЩЕСТВѢ ПРИКАЗЧИКОВЪ (уг. Садов. и Горох., 31—34), по 30 коп., ежедневно.

Л-ЦА ДЛЯ ПРИХОДЯЩИХЪ ВѢД. ИМПЕРАТОРСКАГО ЧЕЛОВѢКОЛЮБИВАГО ОБЩ. (Петербургская Стор., Зеленина ул., 11, уголъ Геслерова пер).

Л-ЦА ДЛЯ ХРОН. БОЛ. ДѢТЕЙ ОБЩ. ПОП. О БѢДН. И БОЛЬН. ДѢТЯХЪ (Вас. остр., Большой пр., 75). 16 кров. (изъ нихъ 15 безплатн.). Обращаться къ предсѣдательницамъ того отдѣла города, гдѣ живетъ проситель. По рѣшенію отдѣла, ребенокъ препровождается къ врачу, завѣд. лечебницею, который и рѣшаетъ, можетъ ли ребенокъ, по роду болѣзни, быть принятъ въ лечебницу.

Л-ЦА ВР. ВАЛЬДЕНБЕРГА (Троицкая ул., 7), для нервныхъ и хрон. бол. Леченіе водою, электрич., кислор., сгущ. воздухомъ, массаж., врачебн. гимнаст., гальвано-каустик. Пр. 10—12 ч.

Л-ЦА ЖЕНСКИХЪ БОЛѢЗНЕЙ съ постоянн. кров. вр. **Ѳ. І. САВЧЕНКО** (Кирочная ул., 25, кв. 4). Пр. 1—3 ч., безплатно 9—10 ежедневно.

Л-ЦА ДЛЯ ЖЕНСКИХЪ БОЛѢЗНЕЙ ВР. А. К. МАЗУРКЕВИЧА (Вознесенскій пр., 36). Постоянныя кровати для гинекологическихъ операцій. Амбулаторный пріемъ больныхъ женщинъ: по понед., вторн., сред. и пятниц. отъ 6—7 час. веч., по субб. отъ 3—4 час. попол. Электричество и массажъ.

Л-ЦА ДЛЯ БОЛЬНЫХЪ ЖЕНЩИНЪ И РОДИЛЬНИЦЪ СЪ АМБУЛАТ. пріемомъ женщинъ по внутрен. и женскимъ болѣзн. и дѣтей (Стремянная ул., 5). Плата помѣсячно 60—100 р., посуточно 3—5 р.

ПЕТРОЛЮБОВСКАЯ Л-ЦА для хронически-больныхъ дѣтей Общества лечебницъ

для хронически-больныхъ дѣтей (Дегтярный пер., д. 12). Основ. П. В. Боровинымъ.— Дѣти принимаются въ возрастѣ отъ 2 до 10 лѣтъ. Кроватей безплатныхъ 14. Кромѣ того, больные дѣти могутъ быть помѣщаемы и за плату.

ПОЛИКЛИНИКА ВЕНЕРИЧ. И КОЖНЫХЪ БОЛ. съ постоянными кроватями **вр. УСАСА** (Крюковъ каналъ, д. 6). Пріемъ 7 ч. у.—11 ч. в.

ПРІЮТЪ ГРАФА КУШЕЛЕВА-БЕЗБОРОДКО для вскармливанія малолѣтнихъ дѣтей и выбора кормилицъ. За содержаніе ребенка взимается 30 р. въ мѣс. или 12—15 р. съ перемѣннымъ молокомъ (Вас. Остр., Большой пр., 19).

РОДИЛЬНЫЙ ПРІЮТЪ Д-РА Я. А. ДЕДЮЛИНА (Невскій пр., 61, кв. 3).

УШНАЯ И СЫПНАЯ Л-ЦА Д-РА ЛУППІАНА (Екатерингн. кан., 29, кв. 1). Пн., чт. 3—5 ч., вт., пт. 12—2 ч., ср. и сб. 6—8.

ХИРУРГИЧЕСКАЯ ЛЕЧЕБНИЦА ДЛЯ ЖЕНСКИХЪ БОЛѢЗНЕЙ Д-РОВЪ: ВИДЕМАНА, РЕНТЕЛЬНА, ФРАНЦЕНА И ВРАЧА ВЕРТЕРА (В. О., Университ. наб., 25). Пріемъ 10—11 у., кромѣ праздн.

ЭЛЕКТРО-ЛЕЧЕБНЫЙ КАБИНЕТЪ Д-РА ДАНІЕЛЬ-БЕКЪ (Малая Московская, д. 5). Леченіе съ 20 сентября по 20 апрѣля. Пріемъ больныхъ ежедневно, кромѣ воскр., 10—12 ч. утра и 3—5 ч. пополудни. Безплатно во вторникъ и субботу 1—2 час. пополудни.

ЛЕЧЕНІЕ БОЛЬНЫХЪ СВѢЖЕВЫПУЩЕННОЮ КРОВЬЮ. При спб. городск. скотобойняхъ сдѣланы всѣ приспособленія для леченія больныхъ кровью. Гг. врачи, направляющіе своихъ паціентовъ для леченія кровью, благоволятъ сообщать заслуживающія вниманіе свѣдѣнія о больномъ. Больные, которымъ уже назначено употребленіе крови, могутъ являться за полученіемъ ежедн. отъ 10 до 12 ч. у. и отъ 2 до 4 ч. попол. Врачебное освидѣтельствованіе больныхъ производится ежедн. отъ 12 до 1 ч., кромѣ праздн. и воскр. дней. Желающіе получать кровь на домъ адресуютъ требованія въ отдѣленіе для леченія кровью, при городск. скотобойняхъ, по Забалканск. пр., 43 или въ лечебницу отъ 12 до 1 ч.

Примѣчаніе. Закрытыя благотворит. учебн. учрежденія, требующія кровь для учащихся дѣтей, по назначенію врачей, получаютъ таковую безвозмездно, уплачивая лишь за доставку помѣсячно.

Л-ЦА ДЛЯ ЛЕЧЕНІЯ СВѢЖЕВЫПУЩЕННОЮ КРОВЬЮ И ЕЯ ПРЕПАРАТАМИ (1 рота Измаил. п., д. 2).

НОЧНЫЯ ДЕЖУРСТВА АКУШЕРОКЪ, съ 9 ч. до 9 у. въ помѣщеніи л-цы Общ. приказч. (уг. Горох. и Садов. 31—34, кв. 23).

ЛИГОВСКАЯ ВОДОЛЕЧЕБНИЦА. При водолечебницѣ имѣются комнаты и столъ. Цѣна меблированнымъ комнатамъ отъ 30 руб. до 90 руб. за весь лѣтній сезонъ отъ 1-го мая до 1-го сентября; за ванну отъ 50—70 коп. безъ медикаментовъ, за которыя доплачиваютъ отъ 10—25 коп. За обѣдъ по 50 коп., за горячій завтракъ по 30 коп. Завѣдующій д-ръ мед. А. Тицнеръ. *Для справокъ: Петербургъ, Садовая, 59, кв. 20, отъ 5—7 час. дня.*

Б-ЦА, учрежденная Д. С. С. РУКАВИШНИКОВЫМЪ, для безплатнаго пользованія, въ дер. Займище, Спб. губ.

ВЕТЕРИНАРНЫЯ ЛЕЧЕБНИЦЫ.

Л-ЦА ДЛЯ ЖИВОТНЫХЪ И ПТИЦЪ ТЕРНОВСКАГО (Симеоновская, 4—47, на углу Моховой, кв. 11).

Л-ЦА ДЛЯ ЖИВОТНЫХЪ И ПТИЦЪ А. В. АПТЕКАРЕВА (Вознесенскій просп., 33), пріемъ въ будніе дни отъ 10—1 часа дня и отъ 6—7 час. веч., въ воскр. и праздн. отъ 10—11 час.

Л-ЦА ДЛЯ ДОМАШНИХЪ ЖИВОТНЫХЪ (Максимиліановскій пер., близъ Вознесенскаго пр., 3). Амбулаторный пріемъ всѣхъ животныхъ до 11 ч. у. и 5—6 в.

ВЕТЕРИНАРНАЯ ЛЕЧЕБНИЦА ТЕРНОВСКАГО (по Мойкѣ, у Пѣвческаго моста, д. 18). Пріемъ амбулаторный отъ 12—2 дня и 5—6 веч. Въ лечебницу—во всякое время.

Л-ЦА ДЛЯ ЖИВОТНЫХЪ Г. ШЕПЕРДСОНА (Вас. О-въ, 9 линія, 38). Пріемъ 7—1 дня и 3—6 ч. в.

БОТАНИЧЕСКІЙ САДЪ (Аптекарскій остр.), см. музеи.

ВОСПИТАТЕЛЬНЫЙ ДОМЪ (ИМПЕРАТОРСКІЙ С.-ПЕТЕРБУРГСКІЙ)—Мойка, 52.

Извлеченіе изъ временныхъ правилъ:

Принимаются въ возрастѣ не старше года:

1) незаконные младенцы, лишившіеся матерей;

2) незаконные младенцы такихъ матерей, которыя по безпомощности или необходимости сохранить тайну ребенка не могутъ держать его при себѣ, и

3) подкидыши, никѣмъ не принятые на воспитаніе.

§ 3. При пріемѣ незаконнаго младенца требуются:

1) выписки изъ метрическихъ книгъ о его рожденіи и крещеніи;

2) удостовѣр. личности или видъ на жительство лица, принесш. младенца, и

3) въ случаѣ смерти матери законное о томъ удостовѣреніе.

Подкидыши принимаются исключительно черезъ полицію при письменномъ отъ нея удостовѣреніи, что младенецъ подкинутъ неизвѣстнымъ и что о родителяхъ производится установленное разслѣдованіе.

§ 5. Незаконный младенецъ можетъ быть принятъ безъ представленія требуемыхъ § 3 документовъ—съ одною метрическою выпискою въ запечат. конвертѣ, съ собственноручною на немъ надписью священника: «выписка изъ метрической книги о рожденіи и крещеніи незаконнаго младенца (имя рекъ, но безъ фамиліи), родившагося (такого-то года, мѣсяца и числа), выданная (такой-то) губерніи, (такого-то) уѣзда, (такого-то) города или села священникомъ (такой-то) церкви (имя рекъ)»; затѣмъ подпись священника и церковная печать.

Младенецъ, принесенный съ такимъ конвертомъ, принимается лишь со взносомъ не менѣе двадцати пяти (25) рублей. Деньги, вносимыя свыше этой суммы, поступаютъ въ обезпеченіе будущности младенца.

§ 6. Въ случаѣ необходимости сохраненія тайны допускается принятіе ребенка безъ документовъ, требуемыхъ §§ 3 и 5 правилъ, но съ предъявленіемъ особ. удостовѣренія отъ приходск. священниковъ и отъ лицъ, стоящихъ во главѣ совѣтовъ и комитетовъ благотворит. обществъ, имѣющихъ утвержд. установленн. порядк. уставы, а также отъ директоровъ родовспомогат. заведеній вѣдом. учрежд. Императрицы Маріи.

Съ разрѣшенія почетн. опекуновъ, управляющихъ Императ. воспитат. домами, пріемъ младенцевъ въ особо уважит. случаяхъ допускается и безъ указаннаго въ семъ § особаго удостовѣренія.

Въ обоихъ случаяхъ обязательно вносится не менѣе 50 руб. Деньги, вносимыя свыше этой суммы, поступаютъ въ обезпеченіе будущности младенца.

§ 7. Изъ правительств. и обществ. родовспомогат. учрежденій и больницъ безпрепятственно принимаются, на врем. кормленіе, рожденные въ этихъ учрежденіяхъ младенцы незаконные и законные, если родительница тамъ умерла или, по удостовѣренію медиц. начальства учрежденія, не можетъ кормить грудью.

Въ такихъ же случаяхъ принимаются младенцы изъ частныхъ родильныхъ пріютовъ и отъ повивальныхъ бабокъ, но притомъ не иначе какъ при полицейскомъ свидѣтельствѣ о томъ, что мать младенца умерла или что она, по удостовѣренію врача, по болѣзни кормить грудью не можетъ.

§ 9. Законные младенцы, не старше десяти мѣсяцевъ, допускаются на временное кормленіе до годичнаго возраста въ тѣхъ случаяхъ, когда мать ребенка умерла или такъ больна, что не можетъ кормить грудью, а отецъ не имѣетъ необходимыхъ средствъ вскормить ребенка.

При этомъ должны быть представлены слѣдующіе документы:

1) метрическая выписка о рожденіи и крещеніи младенца;

2) удостовѣреніе о смерти матери или медицинское свидѣтельство о ея болѣзни, препятствующей ей кормить грудью;

3) свидѣтельство отъ приходскаго священника или отъ церковно-приходскаго попечительства, братства или благотворительнаго общества о неимѣніи отцомъ возможности вскормить ребенка на собственныя средства.

По достиженіи отданнымъ въ воспитательный домъ законнымъ ребенкомъ годоваго возраста онъ возвращается на попеченіе родителей.

§ 10. Лицу, принесшему младенца, выдается билетъ въ принятіи отъ него ребенка съ обознач. №, подъ которымъ ребенокъ записанъ, и времени приноса.

§ 11. Мать принятаго въ воспитательный домъ младенца, выразившая желаніе кормить его грудью и подходящая подъ условія для кормилицъ, обязательно допускается къ тому начальствомъ воспитательнаго дома.

§ 12. Въ случаѣ недостатка кормилицъ при приносѣ младенца съ документ., указанн. въ § 3, начальство воспит. дома въ правѣ требовать, чтобы мать при-

несенн. младенца, если она подходитъ подъ условія для кормилицъ, сама поступила въ воспитат. домъ для кормл. грудью своего ребенка. Если она откажется отъ исполн. этого требованія по причинѣ, признанной начальствомъ воспитат. дома неуважит., ей можетъ быть отказано въ пріемѣ младенца.

ВРАЧИ, практикующіе въ С.-Петербургѣ съ указаніемъ спеціальности и часовъ пріема:

Абаза, Ник. Сав., членъ госуд. сов., гофмейстеръ двора Его Величества.

Абельманъ, Мор. Льв., Екатерингофскій пр., 65.

Аболенскій, Вл. Вас. дѣлопр. мед. д-та, Карав., 2. Суд. мед.

Абрамовичъ, Лаз. Изр., Ивановская, 4. Дѣт. массажъ. Ежедневно, кромѣ воскрес., 5—7 веч.

Абрамовъ, Леонъ Сам., Тверская, 10.

Абрамычевъ, Петр. Парм., в. вр., Чернышевъ пер., 20. Накож. и сиф. Пн., птн., 6—8.

Авиловъ, Ник. Вас., вр. вр.-полиц. ком. Пушкинск., 4. Вн., кож. и дѣт. 8—9 у. и 5—8 в.

Айкановъ, Арт. Мих., Надеждинск., 18. Внутр. Пн., ср., пт. 6—7.

Аксюкъ, Мих. Ник., уг. Ново-петерг. и Троицк. пр., 2—7. Дѣт. и кожн.

Алексѣевскій, Алекс. Вас., Бол. Зеленина, 11.

Алексѣевскій, А. И., Гороховая ул., 46. Нерв., электр. 9 у. и 6—8 в.

Алышевскій, Вл. Іасон., д. с. с., дир. Мар. бол., В. О., 1 лин., 56.

Альбицкій, П. М., проф., Симбирск., 49.

Альбовъ, В. В., полиц. вр., В. О., 10 лин., 47. Вн. и нервн. 9—10 и 5—6.

Альперъ, Вит. Ис., Пески, 3 ул., 16.

Амитинъ, Гр. Сам., ордин. Макс. леч. Уг. Садов. и Вознесенск., 59—43. 6—8 час. веч.

Ананьева, Екат. Кон., Инжен. зам.

Андерсонъ, Артуръ Авг., Измайл. полкъ, 5 рота, 7.

Андерсъ, Эрн. Эрн., вр., Елиз. бол., Мал. Конюшенн., 10. Дѣт., хир. Ср., сб. $2^1/_2$—4.

Андогскій, Ник. Ив., в. вр., Выборг. Ст., Финск. пер., 3. Глазн.

Андреевскій, Левъ Вас., в. вр., Милліонная, 33. Ср., суб.

Андреевъ, Ник. Юст., в. вр., Садовая, 26. 6—7 час. веч.

Андріяшева-Забугина, Марія Алекс., В. О., 5 лин., 34.

Андроновъ, Леон. Вас., Пет. Стор., Мытн. наб., 5, кв. 1. Пн., ср., пт. 6—7.

Анисимовъ, Ал. Ѳеод., дир. Охтен. пріюта, Загородн. пр., 13.

Анкиндиновъ, Митр. Мат., Невск. пр., 76. Ушн., горл.. нос. Пн., ср., пт. 6—8.

Анкудинова, Люб. Кузьм., Пет. Ст., Бол. Пушкарская ул., 30. Дѣт. 2—3.

Анрепъ-фонъ, Вас. Кон., д. с. с., директ. женск. мед. институт., ученый секр. мед. сов. Лиговская, 3. Пн., чт., вск. 10—12 ч. у.

Антикъ, Абр. Ефр., Невскій пр., 105. Женск., дѣт. Утр. до 10 ч., веч. 5—7.

Антиповъ, Ник. Вас., Михайл. ул., 1—7.

Антоненко, Ал-дръ Ѳеод., Симеон. пер., 5.

Антоновскій, Анаст. Мих., зем. вр. Петергофск. шоссе, больн. Всѣхъ Скорбящ., 140.

Арень, Арс. Іувент., Гороховая, 79.

Арзамасковъ, Гр. Евд., Озерный пер., 21—10.

Аристовъ, Ал-сѣй Пав., Невскій, 84. Хир., вн. 9 у.

Арронетъ, Генр. Ив., Уг. Знаменск. и Гроднен. пер., 38—10. Хир. Вт., чт., сб. 1 ч. дня.

Арутинянцъ, Сер. Моис., Сергіевск., 60.

Архангельскій, Гр. Ив., д. с. с., врв. 8, Рождеств. ул., 44.

Архангельскій, Ник. Матв., мор. вр., Англійскій пр., 5—1.

Архиповъ, Ал-дръ Алдр., Фонтанка, 119.

Ассмутъ, И. Э., Пушк., 6. Моч., сиф., кожн. Пн., чт. 1—2, ср. 6—7, сб. 4—5.

Ауэ, Генр. Хр., Знамен., 12. Хир. Пн., чт. 2—5.

Афанасьевъ, Вас. Ив., в. вр. Водолеч., масс. и гимнаст., Большая Московская.

Афанасьевъ, Мих. Ив., проф. Бассейная, 8. Вн., нервн. Пн., чт. 6—8.

Афанасьевъ, Ник. Фил., полиц. вр. Перекупн. пер., 13. Вн. 4—6 в.

Афанасьевъ, Серг. Ив., вр. электр. школы.

Ахматскій, П. Ив., в. вр. Ковенскій пер., 4.

Ахшарумовъ, Бор. Ив., Басковъ пер., 35. Женск. и акуш. Пн., чт. и сб. 6—7.

Аше, Мих. Ант., вр. Ник. инст., Казанская, 5.

Баженовъ, Викт. Ст., Лештуковъ пер., 12. Вн., жен.

Баженовъ, Евг. Ив., Невскій пр., 129. Вн., дѣт. 4—6 в.

Баженовъ, Ник. Ник., дир. гор. лечебн. душевнобольн. св. Пантелеймона (Удѣльная).

Базалиская, Пелагея Евг., с. Смоленское, Ситцев. пер., 54—1. 12—2 ч.

Байковъ, Андр. Иван., Гофъ-мед., Фонтанка, 64. Хир., ак., женск. Пн., ср., пт., съ 1 мая—1 сент. 2—3, съ 1 сент.—1 мая 6—7.

Баканинъ, Анат. Ив., Казанск. ул., 35.

Бакстъ, Н. М., Итал., 38.

Балинскій, Ив. Мих. т. с., Кирочн., 16. Нервн. и душ. Ср., вс. 11—2.

Баньковскій, Владисл. Алдр., вр. В. Д. Торговая ул., 3. Акуш., жен., дѣт. 5—7.

Барановъ, Ал-дръ Ив., в. вр., Ковенскій пер., 13. Вн., дѣт. Ежедн. 5—7 ч. в.

Бари, А. Э., В. О., 1 лин., 56.

Бари, Ал. Отт., Нов. пер., 6. Вн. 4—6 в.

Барнель, Эм. Ив., Максим. пер., 21.

Барскій, Бол. Дворянская, 29.

Барсовъ, Вас. Вас., Дмитров. пер., 7. Вн. 11—1 ч.

Барсуковъ, Ал-дръ Егор., Фонтанка, 106.

Баскинъ, Сам. Захар., Саперный пер., 20. Ак., ж. Пн., чт. 6—8.

Батуевъ, Ник. Алекс. прозект. акад. Сергіев. ул., 15.

Бацевичъ, Евг. Фел., Фонтанка, 141.

Башевская-Лихойпой, Соф. Ив., уг. Над. и Баск. пер., 34—4. Дѣт. Пн., пт. 12—2 ч.

Бегакъ, Девора Абр., орд. Обух. б.

Безродновъ, Ник. Серг., в. вр. Кирочная, 5. Дѣт. вн. Пн., пт. 4—6.

Безсоновъ, Петръ Мих., уг. Фонт. и Англ. пр., 177—51.

Беккерманъ, Б. М., с. Смоленское, Шлиссельбург. пр., 82.

Бекманъ, Вильг. Генр., Надеждин., 32. Вн. и жен. Пн. и чт. 4—5.

Беллярминовъ, Леон. Георг., проф., Николаевск., 50. Глазн. Пн., ср., пт., 6—8 ч. в.

Бенезе, М. А. Фонтанка, 181.

Бентовинъ, Б. И., Разъѣзжая, 1. Вн. и нерв. 9—11 у. и 7—8 в.

Бенуа, Леонт. Леонт., полиц. вр., Казанск., 44. Дѣт. Пн., ср., пт. 6—7, безпл. въ пріемн. пок. Каз. части 10 у.

Бередниковъ, Павл. Гр., В. О., Ср. пр., 34. Вн. 9—12 ч.

Берлинерблау, М. И., Кирочная, 23.

Берлингъ, Ив. Карл., вр. В. Д., д. с. с., Наб. Мойки, 11. Дѣт. Пн., ср., пт. 12½—1½.

Берлинъ, Амалія Богд., Горохов., 3.

Бернблитъ, М. В., Садовая, 53.

Бертельсъ, Ал-дръ Андр., в. вр., на Порохов., Охт. порох. лазаретъ.

Бертельсъ, Эд. Андр., вр. технол. инст. Забалканскій пр., 26.

Бертенсонъ, Вас. Берн., мор. вр. Поварск. пер., 14. Вн. 11—12 ч. у., кр. вс.

Бертенсонъ, Георг., Потемк., 9.

Бертенсонъ, Левъ Берн., Д. С. С., Сергіевск., 40—12. Вн. Ср., пт. 6—9, (запис. раньше).

Бессеръ, Людв. Викт., в. вр., Басковъ пер., 10. Вн. Пн., чт. 6—8.

Бетельтъ, Ѳеод. Отт., Пѣвческ. м., штабъ округа. Вн. 5—7.

Бетлингъ, Р. Рич., з. вр. Ул. Глинки, 3. Вн., дѣт. Вт., чт., сб. 5—6.

Бехтеревъ, Влад. Мих., проф., Самарская ул., 9. Клин. душ. бол. Пн., ср., пт. 7 в. Душ., нерв.

Биддеръ, Э. Ф., проф., Надежд., 5. Ак. и жен. Пн., ср., пт. 12—1.

Билибинъ, Як. Ив., Ст. С., Загородн., 70.

Бинштокъ, Вен. Ис., Симеон., 3.

Бируля, Ѳ. Андр., в. вр. Пет. Ст., Сытн., 22.

Біанки, Вал. Льв., в. вр., В. О., Акад. Наукъ. Вн.

Блатовъ, Дм. Ив., Гагаринск. наб., 18.

Блейшъ, Ник. Ник., в. вр., Шпалерная, 40. Вн., ушн., нос., гор. 11—1, 6—7, кр. вскр. и ср.

Блессигъ, Эрн. Ѳеод., В. О., 1 лин., 28. Глазн. 4—5 ч.

Блохъ, Анат. Ив., Екатерининск. кан., 68.

Блукетъ, Сергіевская, 60.

Блюмбергъ, Іос. Игн., орд. Ал-др. бол., К. С., Мѣщанск. ул., 20.

Блюменау, Ал-сѣй Сем., Невскій пр., 124. Вен., вн., дѣт. До 11 ч. и 5—7 ч. в.

Блюменау, Евг. Бор., Моховая, 39. Вн., горл.

Блуменау, Леоп. Вас., в. вр. Захарьевск., 11. Нервн., душ. 6—7 в.

Блуменбергъ, Теофила Алс., Лит. пр., 51. Вн., дѣт. Вт., пт. 5—7.

Бобинъ, Гр. Вас., Ал-др. пр., 11.

Бобрицкій, Конст. Ив., з. сан. вр. Загородный пр., 77. Вн., жен., дѣт. 10—12 и 5—7 в.

Бовинъ, Мих. Георг., полиц. вр., Кабинетская, 5. Вн. Кр. пр. 5—6.

Богдановскій, Степ. Ѳом., Никол., 48. 5—6½ кр. празд.

Боголюбская, Ал-дра Сем., Ковенскій пер., 13. Жен. и дѣт.

Богушевскій, Ал-дръ Мих., в. вр., Басковъ пер., 20. Вн., ушн. Вт., пт. 12—1.

Бокъ, Мих. Сам., Караванная, 16. Дѣт., внутр. 1—2 ч.

Бонкеръ, М. Н., полиц. вр., Петерб. Ст., Павлов. ул., 2.

Борисовъ, П. М., в. вр. Вознесенск. пр., 12.

Бородулинъ, Вас. Андр.
Бородулинъ, Вас. Мих., Басковъ пер., 14.
Борховъ, Юр. Григ., В. О., 2 лин., 41. Пр. 8—10 у.
Борхсеніусъ, Ник. Ѳеод., в. вр., Фурштадт., 27. Вн. Пн., пт. 6—8.
Боткинъ, Евг. Серг., Манежн пер., 10.
Боткинъ, Серг. Серг., Знамен., 43. Вн. Пн., ср., пт. 8 ч. в.
Браверманъ, Бор. Ал., Садовая, 66. Вн., глазн. 6—7 в.
Брагинская, Роз. Абр., Литейный пр., 33.
Бражниковъ, Б. П., Разъѣзжая, 15. Вн. Пн., ср., сб. 6—7.
Бразоль, Левъ Евг., Николаев., 8. Пн., ср. 7—9, вт., пт. 10—2.
Бранденбургъ, Конст. Ник., Манежный пер., 3.
Брандтъ, Ал. Ѳеод., Екатеринг. пр., 26.
Брандтъ, Сев. Евг., Торговая, 17.
Брауде, Тат. Вас-на, Загородный пр., 9. 2—4 ч.
Браунъ, Шмуилъ Файв., М. Итал., 20. Уш., горл., нос. 4—5.
Бретцель-фонъ, Як. Богд., уг. Литейн. и Пантелейм., 24—27. Вн., дѣт. 6—7, кр. празд.
Бретшнейдеръ, Э. В., Мойка, 64.
Брежескій, Ник. Конр., Басковъ пер., 10.
Брилліантовъ, Выб. Ст., Самсон. пр., 16.
Бровцынъ, Ник. Петр., в. вр., Гагаринская, 16.
Бродовичъ, Чесл. Генр., М. Подъяческая, 2. Вт., ср. и пятн., 4 6. *Бѣдные* ежедн. 8—10 утра.
Бруннеръ, Люд. Ѳеод., вр. В. Д., Галерная, 34. Вн., дѣт. 6—7 в.
Бруннякъ, Бор. Мак., Лигов., 101.
Брусянинъ, Ник. Ник., асс. в. м. акад., Выб. Стор., Нижегор. ул., 33. Вн. Ежедн. 5—7.
Брюхановъ, Викт. Вас., асс. Мар. бол., 2 р. Изм. полка, 5. Вн., жен. 8—10 у. и 7—8 в.
Брюхановъ, Ник. Ив., Выб. Ст., Бол. Самсон. пр., 18. Вн. Ежедн. 8 — 10½ час. утра.
Бубисъ, Гавр. Марк., В. О., 9 л., 2. Жен., дѣт. 12—2.
Будуговъ-Будугіанъ, А. И., Пантелейм. ул., 27. Сиф., моч., кож. 5—7.
Булатовъ, В. Н., в. вр.
Булатовъ, Пав. Ник., пом. дѣлопроизвод. мед. сов., Забалканскій, 12. Вн. 9 ч. у. и 7 в.
Буловскій, Ал. Ив., Кавалергард., 10. Вн. и нервн. Ежедн. 6—7 веч. Екатерингоф. пр., 55.
Бунге, Ал-дръ Ал-др., мор. вр. В. О., 15 лин., 4.
Бунге, Куно Адольф., Вас. О., 15 лин., 4.
Бургеръ, Ал-дръ Ив., Кирочная, 30.
Бурковъ, Пав. Ос., орд. Петроп. бол., Петербург. Стор., Большой пр., 25. Вн., ж., ак. Пн., пт. 2—3½.
Бурлаковъ, Вас. Мих., асс. Обух. бол., Забалканск. пр., 12.
Бурсіанъ, Робертъ Роб., Троицкая ул., 29. Хир., масс. 4, кр. вс.
Бурцевъ, Ив. Ив., Выб. Ст., Финск. пр., 6. Микроск. изсл. и бальз.
Бурцевъ, Пав. Ал-др., Екатерингоф. пр., 55. Вн. и сиф. 8—10 у., 6—8 веч.
Бутцъ, Ричардъ Вл., орд. бол. Мар. Магд., Вас. О., 2 л., 19. Хир. Вт., 5—6, чт. и сб. 4—5.
Бутчикъ, Вл. Тим., вр. гл. двор. упр., Шпалерн. ул. 34.
Бутыркинъ, Ал—дръ Вас., в. вр., Кирочная ул., 12.
Бучинская, Лид. Гр., Мойка, 126.
Бучинскій, Дм. Григ., орд. бол. св. Ник., Мойка, 126.
Бушъ, Ал-дръ Юл., в. врачъ, Невскій, 122.
Бушъ, Хр. Карл., Вас. О., 3 лин., 4.
Бухманъ, П. И., Милліонная ул., 26.
Быковскій, Ксав. Ант., Сергіевская улица, 18.
Быковскій, Степ. Стан., Моховая, 14.
Быстровъ, Ник. Ив., проф., Стремянная, 3. Дѣт. б., пн., пт. 6—8.
Бѣлиловскій, Кес. Ал—др., в. вр. Обводный кан., 163.
Бѣлозерскій, Тар. Вас., Нов. Ямск. ул., 23. Вн. и нервн. 4—5 ч.
Бѣльскій, Ал-дръ Вас., думск. врачъ. Свѣчной пер., 23.
Бѣляевъ, Алекс. Вас., Невскій пр., 96.
Бѣляевъ, Ал. Ив., пом. нач. гл. в. м. упр., т. с., Кирочная, 3.
Бѣляевъ, Ив. Ег., полиц. вр., Невскій, 117, 6—8 веч.
Бѣляевъ, Як. П., Горох., 1, Ак., ж. Пн., ср., пт. 6—7.
Бѣляковъ, Ст. Ал—др., Литейный пр., 33.
Бѣхтинъ, П. Викт., орд. клин., Сергіевская, 15. Вн. Ср., сб., 6½—8 ч. в.
Вавилова, А. Я., Пески, Греческій пр., 15.
Вагнеръ Ад. Ф., орд. Обух. бол., Кузнечн. пер., 8. Хир., горл., нос., уш. 2—4, кр. вс. и праздн.
Вагнеръ, Арт. А., дир. Голиц. шк., Невскій, 19.
Вагнеръ, Конр. Эд., в. вр., Моховая, 4. Вн., желуд., киш. Ежедн. кромѣ воскр. 8—10 у. Пн., пт. 7 ч. в.
Вайнштейнъ, Софія М. Фонтанка, 93.

Валенковъ, Ив. Кузм., Пет. Стор. Александр. пр., 21.
Валицкая, Марія Конст., асс. Инст. Ел. Пав., Вас. Остр., 4 лин., 7. Нер., душ. 5 ч.
Валицкая, Елена Конст., Невскій пр., 88.
Валицкій, Вяч. Эмерик., Литейный, 64. До 1 ч.
Валь, Арт. Оск., Спасская ул., 18.
Вальденбергъ, А. М., Троицкая ул., 7. Гидрот., электр. 9—12 у.
Вальтеръ, Ант. Андр., дсс., Троицкая ул., 24.
Вальтеръ, Карлъ Ант., Фонтанка, 106.
Вальтеръ, Петр. Ал., в. вр., Фурштадск. 13. Вн. Пн., чт. 5—7 в.
Ванахъ, Руд. Христоф., Пет. Ст., Петро-Павлов. больн. Хир. Пн., ср., пт. 2—3.
Вановскій, Ал-дръ Каэт., в. вр., Верейская, 9.
Ванъ-Путеренъ, М. Д., глав. вр. в. д. Мойка, 52. Дѣт.
Вартановъ, Варѳ. Ив., прозек. в. м. а., Фурштадтск., 27.
Варшавскій, Влад. Марк., Захарьевская, 33. Вн., дѣт. 1—3 и 5—7.
Василева, Елиз. Сем., думскій врачъ, Гонч., 18.
Василевскій, М., Дворянская, 11—18.
Василевскій - Мизко, Ив. Пав., тс, Вас. О., 2 лин., 31. Вн. 11—12 ч.
Васильевъ, Вас. Вас., Преображенск., 3.
Васильевъ, Ник. Евг., площ. Александр. театра, 2.
Вастенъ, Влад. Ал-др., орд. Обух. бол., сс. Пушк., 19. Ак., жен. Пн. 1 — 2. чт., сб. 6—7.
Ваховичъ, Ем. Степ., Забалканскій пр., 27. Дѣт., вн.
Введенскій, Ал. Анд., М. Итальянск., 38. Накож., венер. и сиф. Вт., чт., сб. 5—6.
Веберъ. Ѳеод. Карл., В. О., Кадетск. л., 11. Ак., жен., хир. 1—2.
Веге, Георг. Ив., Невскій пр., 96.
Вейгельтъ, В. Р., бол. вр., 5 рота Изм. п., 4. Вн., сиф. 3—5.
Вейдеманъ, Карлъ Ѳеод., вр. вдов. дома, 4 Рождественск. ул., 8. Пр. 5—6 в.
Вейертъ, Ферд. Ив., вр. глазн. леч., Моховая, 38. Глазн. 12—2.
Вейертъ, Ферд. Ферд., асс. больн. Пр. Ольденбургск., Пушкинская, 19.
Веймарнъ, Эд. Эд., Невскій пр., 10.
Вейнгартенъ, Ник. Ал-др., Невск. пр., 57.
Вельяминовъ, Н. А., в. вр., Знаменская, 43. Хир. Пн., пт. 6—8 в.
Верблюнеръ, Эд. Як., Невск. пр., 79. Б. полов. орг. 10—12 ч. и 5—7.
Верекундовъ, В. П., Кузнечный пер., 1—2.
Верекундовъ, С. П., в. вр., Кузнечный пер. 1—2.
Вержейскій, Влад. Иван., Гончарная, 2. Вн., дѣт. Вт., чт., сб. 5—7.
Вернеръ, Эр. Карл., Пушкинская, 9. Ак., дѣт. Вт., сб. 5—7 ч.
Вертеръ, Андр. Леонт., вр. д-та шосс. и вод. сообщ., Казнач., 6. Ак., жен., дѣт. Пн., чт., сб. 4, лѣтомъ: съ 25/V до 25/VIII—12.
Верховской, Бор. Влад., в. вр. Николаевск. ул., 6.
Верцинскій, Урб. Эд., орд. Ал-др. бол., Колом., 15. Вн., жен., ак. Вс., вт., чт., пт. 5—7 ч.
Вестфаленъ, Г. Е., дир. ремесл. шк., Вас. О., 11 лин., 16. Вн., пищевар. Пн., вт., чтв., птн. 1—2 ч., ср. и суб. 6—7 ч.
Видеманъ, Карл. Герм., В. О., Бол. пр., 24. Ак., жен. Пн., срд. и суб. 1—2 ч.
Вильчковскій, Ник. Ал-др., пом. инсп. вр. части М. И. Дв., тс., М. Итальянск., 5. 9—10 у.
Вильчуръ, Ал. Ил., орд. Обух. бол. Владимірск., 13. Пн., ср., пт. 7—8.
Виноградовъ, Андр. Аѳ., Знаменская ул., 43. Сиф., накожн., мочепол., кр. ср., 5—8 в.
Виноградовъ, Конст. Ник., Проф. Зданіе в.-мед. акад.
Винтеръ, Ник. Адольфов., д. с. с., дир. леч. комит. нищихъ, Больш. Конюшен., 29. Нерв. и Электр.
Виреніусъ, Ал. Сам., Екатерингоф. пр., 27. Школьная гигіена.
Виридарская, М. М., Фонтанка, 148.
Виридарскій, Сер. Тим., орд. повив. инст., Фонт., 148. Ак., жен.
Вирскій, Ив. Конст., Невскій пр., 51.
Вихертъ, Пав. Эр., Вас. О., 15 линія, 4—6.
Вицъ, Мих. Алс., Офицерская, 52. Сиф., сыпн., моч. 11—12 ч.
Владиміровъ, Ал-дръ Ал-др., Лопухинская ул., Имп. Институт. Эксперт. Медиц.
Владиславлевъ, Сер. Вас., орд. Обух. бол., Фонт., 106.
Владыкинъ, Бор. Вас., Греч. просп., 9—4, Вн. Вт., сб. 5—7.
Влаевъ, Георг. Мин., орд. клин., Кирочная, 19. Вн. Пн., чт. 6—8 ч. в.
Внескерскій, Стан. Влад., Гончарная улица, 9.
Войничъ - Сяноженцкій, А. Ф., Садовая, 36. Хир. и женск., 5—6 в.
Войновичъ, Ал. Петр., Садовая, 85. Вн., желуд., киш. 5—7 в.
Войновъ, Бор. Ник., Графскій пер., 3.

Воищевъ, Вл. Серг., орд. Ал-др. бол., Фонт., 132.
Войцѣховичъ, Н. Н., в. вр., Эртелевъ пер., 18.
Волицкій, Вик. Вик., Невскій пр., 105. Сиф., накожн., жен. 1½—3, 6—7½ ч.
Волкова, Мар. Мих., Кузнечный пер., 16. Жен., дѣт. Втор., пят. 10—12, ср. и сб. 6—7 в.
Волковъ, Мих. Матв., в. вр., Галерн., 6.
Воловскій, Каз. Альб., ж-д. вр., Б. Морск., 28. Жен., хир. 2—3 ч.
Волькенштейнъ, Варвара Абр., Знаменская, 36. Вн., жен. 10—12 и 4—6.
Вольфсонъ, Елизавета Марк., думскій вр., Разъѣзжая, 20. 8—10 у.
Вольфъ, Ал. Анд., Петерб. Стор., Лахтинская, 8.
Волянскій, Стан. Ад., Графскій пер., 3. Сиф., моч., накож. 8½—9½ у., вечером: пн., сб. 7—9, вт. 9, пт. 5—7, чтв. 8—10½, вскр. 1½—3 дня.
Воробьева-Эвальдъ, Мар. Мих., Вас. О., 2 линія и Средн. пр., 41—43.
Воронинъ, Ив. Иван., вр. пол. ком., 6 Рождеств. ул., 10. Сиф., вен. 4—6 веч.
Воскресенскій, Мих. Конст., орд. дома призр. душ., ст. Удѣльная.
Вреденъ, Р. Р., Вас. О., 5 линія, 38.
Второвъ, Георг. Сем., вр. придв. пѣвч. кап.
Вуколовъ, Ал-дръ Ег., орд. Петроп. бол., Моховая, 3.
Вульфъ, Ал-дръ Мих., Стремян., 1.
Вульфъ, Ф. Ф., Фонтанка, 106.
Вучиховскій, Г. Ф., дсс., Екатерингофскій пр., 33.
Выводцевъ, Дав. Ил., в. вр., тс., Б. Московская, 8. Хир. и бальзам. 4—6.
Выгодскій, Гавр. Еф., Стремянная, 5. Глазн. Вс., чт. 10—12, ср., сб. 6—8.
Высокинскій, М. М., думск. вр., Б. Морская, 21. Вн., дѣт. 8—10 у.
Вышегородскій, Ср. Вас., в. вр., Измайл. п., 9 р., 11.
Вѣрюжскій, Дм. И., в. вр., Лиговка, 29. Вн. Пн. и пт. 3—4.
Вяжлинскій, Н. К., вр. В. Д., Надеждинская, 54. Дѣт. Вт., чт. 12—1.
Габриловичъ, Евг. Осип., Фонтанка, 38. Вн. и акуш. Пн., ср. 7 — 9 веч., чт., сб. 10—12 у.
Габриловичъ, Д. Л., 3 Рождественск. ул., 32.
Габриловичъ, Н. Е., уг. Гороховой и Садовой, 36.
Гагаринъ, Н. В., Владимірскій пр., 3. Глазн. Пн., чт. 7—8 веч., вт., пт. 2—4 дня, воскр. 12 дня.
Гагенторнъ, Ив. Эд., мор. вр., Стремянная, 3.
Гаевскій, Ал-дръ Викт., Литейный, пр., 36.
Газе, Ал-дръ Ѳеод., Бассейная, 30. Вн. 5—7.
Газе, Ѳеод. Ѳеод., В. О., 11 линія, 18. Дѣт. вн. 5—7.
Гаккель, Жанн. Яковл., Демидовъ пер., 5. Леч. вн. и нервн. б., 8—5.
Галанинъ, Мод. Иван., редакт. „Вѣстн. Общ. Гиг.“, Могилевская, 12. Дѣт. б., 12 ч.
Галацеръ, М. Н., Калашниковск. наб., 38.
Гальберштамъ, Мих. Матв., Михайлов. пл., 2. 9—11, 6—7.
Гальперинъ, Ив. Мир., Коломенская, 1—15.
Гальпринъ, П. Я., 1 р. Изм. п., 14. Ак., жен., дѣт. Пн. вт., чт., сб. 1—3.
Гамалѣя, Ник. Ѳеод., Пантелейм., 8.
Ганшевъ, Серг. Мих., Фонтанка, 29.
Гаринъ, Ал. Павл., чл. вр. отд., Преображенская ул., 42. Ак. Пн., чт. 1—4.
Гарфинкель, Г. Л., вр. дома предварит. заключ., Владимірская, 8. Вн. б. 4—5.
Гаттовскій, Ив. Іос., Екатер. кан., 132. Дѣт., хир., кр. четв. и праздн., отъ 1—2 ч.
Гвоздевъ, И. М., дсс., проф., Литейн. пр., 54.
Гегерштедтъ, Альфр. Ѳеод., Каменноостр. пр., 27. Вн., дѣт. 1—2.
Гейденрейхъ, Ѳеод. Богусл., Торговая, 18. Хир., жен. Вт., ср., пт., суб. 7—8.
Гейлихъ, Ос. Викт., в. вр., д-ръ мед., Забалканскій пр., 30. Вн. бол. ежед. 5—7 ч.
Гейманъ, Як. Бенц., Б. Морская, 35.
Гейнацъ, Влад. Ник., в. вр., Хир. Вас. О., 12 лин., 65.
Гейнацъ, Гр. Ник., в. вр., Вас. О., 12 линія, 65.
Гейнацъ, Ник. Ив., дсс., В. О., 12 линія, 65.
Гейнрихсенъ, Эд. Пет., дсс., Мойка, 46. Горл. б. 12—1.
Гейнцъ, П. Генр., в. вр. Греческій пр., 8—15.
Гейслеръ, Ѳеод. Карл., Кирочная. 11. Вн. Пн., ср., пт. 6 веч.
Геккеръ, Ѳеод. Вильг., Гагаринская. 12. Пн., пт., 1½—3.
Гелейнъ, Ник. Эрн., орд. Ал-др. бол., Вас. О., Бол. пр., 35. Пн., ср., пт. 6—7, Сб. 1—2.
Геллатъ, П. П., вр. леч. комит. нищихъ, Офицерск., 17. Хир., горл. и нос. Пн., чт. 6—8, вт., пят. 3—5.

Гельбке, А. Ф., орд. Обух. бол., Фонт., 169. Отъ 5—6.
Гельдъ, Юлія Ѳеод., Фурш., 48.
Гельтманъ, Ал-дръ Ос., Владимірск. пр., 1 — 47. Жен., дѣт., сиф. 10 — 12 и 5—7.
Геникъ, Дм. Ад., Невскій, 80. Вт., пт. 10—12 у., пн., чт., пт. 6—8 в.
Гентцель, Ив. Ив., Пет. Стор., Мал. пр., 81.
Геншевичъ, Герм. Карл., орд. бол. св. Ольги, Казанск., 4—2.
Генъ, Ант. Ал., Б. Московск., д. 1 — 3. Хир. Пн. ср., пт. 9—10 у., вт., чт., сб. 4—5 в.
Генъ-Стефанская, Ал-дра Іос., Николаевская, 40.
Георгицъ, Кон. Ив., орд. Ал-др. бол., Пушкинск., 2.
Георгіевскій, Бор. Ал-др., асс. Ал-др. бол., Литейный, 43.
Георгіевскій, К. Н., Шпалерн., 33.
Геппенеръ, Ив. Ал-др., В. О., 3 л., 10. Вн., дѣт. $12^1/_2$—$1^1/_2$.
Геппенеръ, И. Е., дир. пріюта, Вас. О., 5 л., 10. Ак., вн., хир. 1—2.
Герасимовъ, Конст. Ник., в. вр., Подольская, 10.
Германовъ, Ник. Ильичъ, в. вр., Кирочная, 3.
Германъ, Ѳ. Ѳ., Невскій, 5. Глазн. 2—4.
Герценштейнъ, Гр. Марк., ж-д. вр., Николаевск., 41. Жен., дѣт. 10—12.
Герценштейнъ, Дав. Марк., Вас. О., 7 л., 2.
Гершельманъ, Эрн. Леоп., орд. Ник. дѣт. бол., В. О., Бол. пр., 19. Дѣт. Вт., сб. 12—1.
Геселевичъ, М. С., Петерб. Ст., Больш. Дворянск., 29. Вн., дѣт. Пн., ср., сб. 3—5 ч.
Гессъ, Ник. Ѳеод., Петерб. Ст., Алекс. пр., 4. Вн., жен. Ср., сб. $4^1/_2$—$5^1/_2$ ч.
Гессъ, Францъ Богд., Стремян., 2.
Гетцъ, Пет. Ал., Вас. О., 5 линія, 18. Сыпн., жен. 12—3.
Гешвендъ, Ал-др. Ал-др., вр. придворн. конюш. госп., Мал. Конюш. улица, 6. Придворн. госп. Акуш. жен. Пн., ср. и пт. 12.
Гиберманъ-Воронцова, Марія Петр., Пет. Ст., Мытн. набер., 13. Вн., дѣт.
Гигинботомъ, Вас. Ив., дсс.. М. Итальян., 6. Вн. 10—12.
Гизе, Эрн. Авг., Сергіевская, 63.
Гильдебрандъ, Ѳед. Мих. Фонт., 90.
Гиляревскій, А. Гр., полиц. вр., Симбирск. ул., 12.
Гиммельрейхъ, Мих. Корн., дсс., Тверск. ул., 20, Хир. 9—11 у.
Гингеръ, С. Г., Екатер. кан., 20. Вн. 2—3 и 6—7 в.
Гинзбургъ, Я. Л., Литейн. пр., 9.
Гинсбургъ, Л. С., Изм. прос., 1. Хир., пол. Вс., вт., сб. 12—2.
Гиршгорнъ, Ад. Юл., дсс., Влад. пр., 11.
Гиршъ, Густ. Ив., тс., Лейбъ-Хир., Его Велич., Фонт., 33. Вн. Вт., пт. 12.
Гитгисъ-Жуковская, ж-вр. Пет. стор., Магазинный пер., 4.
Гладкій, Ад. Вик., вр. Имп. театр., Владимірская, 3.
Глама, Ал. Леонт., орд. Максим. леч., Офицерская, 5. Хир., нар. 1—2. и 6—7.
Глезеръ, Эл. Ѳеод., дсс., Вас. О., 10 л., 5.
Гловецкій, Рих. Ос., мор. вр., Воскресенская площ., 3.
Головина-Скржинская, Ел. Вл., орд. бол. св. Ник., Владим. пр., 3. Нервн., душ., жен. Вт., ср., чт., пт. 6—7 в.
Головинъ, Евг. Ал., дсс., Знаменская ул., 26.
Голубевъ, Порф. Прок., Нижег. 35.
Гольбергъ, Абр. М., орд. Калинк. больн., Забалкан. пр., 31. Вен., кож., сиф. ежедневно 4—8 в., вт., пт. $12^1/_2$—$3^1/_2$.
Гольденбергъ, Эл. Моис., Надежд., 7.
Гольденблюмъ, Мор. Арн., Уг. Литейн. и Пантелейм., 24. Вн., дѣт. Ежедн. до 10 ч. у., 6—7 в.
Гольцингеръ, Ѳеод. Ѳеод., Вас. О., 2 л., 45. Нервн. 6—7 ч.
Горайскій Кон. Ив., дсс., Невскій 108. Жен., акуш. 1—3.
Горалевичъ, Влад. Ос., Литейный пр., 56.
Гордонъ, Абр., Троицкая, 36. Ушн., горл., нос. 3—5.
Гордонъ. М. І., Владимірская, 15.
Гориневскій, Вал. Вл., Литейн. пр., 13. Вн., дѣт. 8—9 у. и 4—6 в.
Горнъ, Эм. Эм., Ивановская ул., 2. Сиф., вн. до 9 у., 5—7 в.
Горскій. Викт. Ал-др., бол. вр., Фонтанка, 181. Пр. 4—5.
Горскій, Григ. Иван., полиц. вр., Воскресенскій пр., 18. Вн. Вт., чт., сб. 5—6 ч.
Горянская, Надежда Ѳеод., Верейская, 17.
Горянскій, Григ. Ив., орд. Ал-др. бол., Воскресен. пл., 3. Вн.
Гофманъ, Ад. Авг., асс. Обух. бол., Кирилл. ул. 11. Дѣт. бол.
Гофманъ, Гот. Еф., Пет. ст., Б. Бѣлозер., 9. Жен., дѣт. Вс., чт. 11—12.
Грау, Ал-дръ Генр., мор. вр., Калинкинская пл., 3—5.
Граффъ, Герм. Герм., в. вр., Офицерская, 20.

Граціанскій, Пет. Ив., Никольск. пл., 1. Сифил., сып., мочеп. 9—10 у., 6—8 в.
Гребенщиковъ, В. И., дѣлопроизвод. мед. деп., 3 р. Изм. п., 3.
Гренковъ, Серг. Ѳеод., в. вр., Кирочная, 23.
Гречаниновъ, В. Н., в. вр., Лиговская ул., 47. Пн., ср., пт. 3—5.
Гречинскій, Вас. Павл., Невскій пр., 51.
Грибановъ, Ник. Апол., Литейный, 51.
Грибоѣдова, Ант. Конст., Спасская ул., 2.
Григорьева., Ел. Вас., Глухооз. цем. зав.
Григорьевъ, Дм. Вас., В. О., 1 л., 58.
Григорьевъ, Л. И., полиц. вр., Садовая, 51. Вн. б.
Григорьевъ, Ник. Ил., Гороховая, 32. Вн., алког. до 9 у. и 6—7 в.
Гриммъ, Ив. В., дсс., в. вр. Вознесенскій пр., 34. Вт., чт., сб. 6½—8.
Гринбаумъ, Генр. Гр., Кирпичн. пер., 2. Вн., дѣт. 1—3.
Гринбергъ, М. Д., Вознесенскій, 29. Огъ 3—6.
Гринбергъ, Юл. Карл., Пушкинская, 8. Полов. и накожн., 8—10 у. и 6—8 в.
Гриневъ, Леон. Ил., вр. корп. жандарм., Серг., 65. Ак., жен. Пт. 12—2.
Грубертъ, Моховая, 3.
Груздевъ, Серг. Серг., мор. вр., Верейская, 12.
Грузенбергъ, Сам. Ос., Пушкинская, 7. Вн., дѣт. Кр. ср. и сб. 3—5 ч.
Грусъ, Ник. Ив., Вас. О., 9 л., 20. Дѣт. 1—2.
Грюнейзенъ, Бернг. Бернг., Знаменск., 39.
Губертъ, Влад. Ос., Невскій, 88. Дѣт., оспопр. Пон., ср., пт. 5—6 в.
Гундобинъ, Ник. Петр., вр. мин ин. дѣлъ, Б. Морская, 20.
Гундризеръ, Р. Ф, Бол. Дворянская, 29.
Гунъ, Ник. Ѳеод., орд. Елиз. бол., Фонтанка, 83. Дѣт. 9—10 и 6—7 ч.
Гурвичъ, Ѳ. И., Вас. О., 8 линія, 35.
Гурландъ, Люд. Макс., Броницкая, 5.
Гурьевъ, Ник. Ник., в. вр., Загородн. пр., 14. Вн. Вт., пт. 6—7.
Гутманъ, Гавр. Магв., Влад. пр., 2. Вн., сиф. 9—11 и 5—8 ч.
Гюббенетъ, Фонъ-А. М., Кирочн., 8. До 12 ут.
Гюббенетъ, Викт. Бор., в. вр., Пески, Слоновая ул., 63. Хир., мочеп. Пн., чт. 5—6 ч., ср., суб. 12—1 ч.
Давыдовъ, Вас. Ив., Пушкин., 16.
Давыдовъ, Ф. Л., Пушкинская, 19.
Даль, Ал-дръ Ник., Екатер. пр., 31.
Данилевскій, Ал-дръ Яковл., проф., Выборгск. ст., Нижегор. ул., д. 6.
Данилло, Ст. Никодим., Эртелевъ пер., 7. Нерв. и душ. Вс., вт., пт. 6—8.
Даниловичъ, Георг. Ѳеод., Пет. стор., Лопухинская ул., 12.
Даниловичъ, Ив. Ос., орд. родовсп. зав. Колокольная, 3. Ак., жен., дѣт. Вт., сб. 2—3.
Данини, Напол. Амвр., в. вр., Петерб. ст., Б. Спасская, 12.
Даніельбекъ, Андр. Исак., М. Московская, 5. Нервн., электрот. Ежедн., кромѣ вс., 1—2.
Данковскій, Левъ Андр., 12 рота Измайл. полка, 8. Ежедн., кр. сб., 6—7 веч.
Данненбергъ, Ад. Отт., в. вр., Николаевская уд., 70. Хир. и вн. Пн., пт. 5—7.
Дворжецкій, Лев. Ив.. Фонтанка, 90. Вн. Пн., ср., чт., сб. 1—2.
Дворяшинъ, Ник. Ник., ж.-дор. вр.
Двукраевъ, Ал-дръ Арс., в. вр., Конногвард. пер., дв. лаз. л.-гв. коннаго полка. Вн. Пн., ср., чт., сб. 1—2.
Дедюлинъ, Як. Ал., мед. ценз., дсс. Невскій, 61. Вн. 6—8.
Дейкунъ-Мечаненко, Ив. Ѳеод., в. вр., Знаменская, 53.
Де-ла-Кроа (Жаланъ), Ник. Евг., пров. Петроп. бол., Пет. стор., Большой просп., 28. Вн. 3—4, кр. вс. и чт.
Деллеви, Карл. Иван., Екатерин. кан., 17. Вн 4—6.
Делицынъ, Сер. Ник., прозек. в.-м. акад. Слоновая, 13—24. Бальзам. 2—3.
Дембо, Ис. Ал-др., орд. Ал-др. бол., Садовая, 60. Ак., дѣт., ж. до 10 у., кр. вс., и 6—7 в.
Девель, Ник. Ѳеод., в. вр., Преображенская, 3—5.
Дементьевъ, Евст. Мих., Рыночн, 6. Вн., хир. Вс. 12—2.
Демьянковъ, Ник. Павл., в. вр., Новопетерг. пр., 24. Вн. 6 в.
Де-Ноткинъ, Ак. Ник., Разъѣзжая, 37. Вн., нервн. 4—6.
Дербекъ, Ф. Ф., уг. Басковой ул. и Басков. пер., 1—3.
Деркачева, Наталья П., думскій вр., М. Подъяч., 1. Нервн., вн. 10 у.
Дехтеревъ, Влад. Гавріил., Спасск. ул., 16. Нервн. и душевн. 6—7.
Дзержинскій, Іос. Фелиц., Кабинетская, 12.
Димантъ, Е. Б., М. Итальян., 20.
Дитманъ В. А., Сергіевская, 17. Вт., пт. 6—8.
Діевская, Над. Ив., Колокольная, 6.
Дмитревскій, Ник. Валер., Петергофское шоссе, б—ца Всѣхъ Скорбящихъ.
Дмитріева (Губина), Вѣра Мих., думскій учил. вр., Вас. О., 3 лин., д. 18. Вн., дѣт., жен. Ежедн., кромѣ ср. и сб. 5—6 ч. в.

Дмитріевъ, Алекс. Ник., м. вр., Екатерингоф. пр., Гвардейск. эк. Вн. и жен. Пн., ср., пт. 5—7 в.
Дмитріевъ, Ив. Анд., зем. сан. вр., Вас. О., 3 лин., д. 18.
Дмитровскій, Ник. Алекс.,
Доббертъ, Г. Я., Тучковъ пер., 4. Дѣт. 12—1, кр. вс. и вт.
Доббертъ, Фед. Ал—др., Пет. ст., Б. пр., 48. Ак., жен. б. Пн., вт., птн. 2—4 ч.
Добрадинъ, П. Ал., унив. вр., Кабин. у., 5. Вт., пт. 6 ч.
Добровольскій, Андр. Ив., Бассейн., 14. Дѣт.
Добровольскій, В. И., дсс., Моховая, 26. Глазн. Ежед. 10—12 ут. и 6—8 в.
Добровольскій, Вяч. Ник., дум. вр., Гороховая, 32. Ак., жен., вн. 6—7.
Добровольскій, Евг. Викт., Невскій, 79 - 2.
Добровольскій, Стан. Ив., Троицкая ул., 9—3.
Доброклонскій, Вас. Пав., проф. и гл. док. Ал—др. бол. Вн. бл. Пн., ср., пт. 6—8. Фонтанка, 132.
Добротворскій, Митр. Степ., в. вр., Нижегородская, 10.
Добрый, Х. Х., Пет. Стор., Кронверкскій пр., 58. Вн., жен. и дѣт., 10—11 у. и 4—5 веч.
Добрянскій, І. С., М. Итал. ул., 2. Моч., пол., вн. 3—6.
Добужинскій, Евст. Петров., в. вр., Кузнечн. пер., 22. Вн., хир. 5 - 7 в.
Довконтъ, Юрій Анд., дсс., Фонтанка, 116. Вн. Пн., ср., пт. 5—7 в.
Догаевъ, Пав. Васил., Литейная, 45. Зубн. б. 10 у. до 5 в.
Додоновъ, А. В., Яросл. у., 5.
Докушевская, Марія Ал—др., М. Московская, 4.
Долганова, Ал—др. Мих., дум. вр., Лигов., 72. 8—10 у.
Долгановъ, Влад. Ник., Пески, 4 ул., 25. Глазн. б. 5—6 в.
Долинскій, Ив. Лук., Екатерининск. кан., 83. Дѣт. 1—3 ч.
Домбровскій, К. П., ст. вр. больн. Пр. Ольденбург., Мойка, 99. Хир. Вт., ср., сб. 1—2, пон., пят. 7—8 веч.
Донбергъ, Г. А., дсс., проф. Клинич. инст., глаз. лечеб. Вас. Остр., Николаев. наб., 21. Глазн. б. 3—6 в.
Дорошкевичъ, Владисл. Ив., Ср. Подъяческ., 16,
Дорфманъ, Г. Я., Кирпичный пер., 1. Сиф., накож., мочеп. 8—1 у. 5—8 в.
Драгневичъ-Яновская, Нат. Павл., Поварской, 9.
Драйшпуль, Е. О., Загородн. просп., 34. Уш., нос., горл. 4—6.
Драницынъ, Алекс. Алекс., М. Итальянская, 37. Вн., жен. и акуш. Пн., чет. 6—8 в., вс. 10—12.
Дрейпельхеръ, Э. Э., орд. Обух. бол., Пл. Александр. теат., 9. Вн., сиф. 6—7, кр. чт. и вс., сб. 2—3.
Дроздовскій, П. И., бол. вр., Фонтанка, 132.
Дроздовъ, Вик. Иван., в. вр., Солян. пер., 6. Вн., нервн. Пн., ср., сб. 4—6.
Дубровинъ, А. И., Забалканскій, 35—2. Вн. Дѣт. 4—6 ч
Дукельскій, Ад. Ис., Николаевская ул., 33.
Дунканъ, Ив. Як., ст. вр. полиціи, дс., Гороховая, 1. 10 ч.
Душинкинъ, Ал-сѣй Ник., в. вр., Кирочная, 35. Вн., дѣт. Пн., пт., вскр., 12—2.
Душинскій, Ник. Петр., хирургич. заводъ, Пет. Стор., Аптекарск. наб., 6.
Дьякова, Е. И., Вас. О., 1 л., 60.
Ежовъ, Н. С., Фонтанка, 82.
Ежинскій, Ив. Аф., Екатерингоф. пр., 15.
Еловскій, Влад. Павл., Пет. Ст., М. Бѣлозерская, 15. Вн., жен. 9—12.
Ельцина, Зинаида Як., орд. Калин. бол., Колок., 7. Сиф., накожн., моч. Пн., чт. $10^1/_2$—$12^1/_2$, вт., пт. 6—7 веч.
Енько, Пет. Дм., вр. вдовьяго дома, дсс., Пальменбахская, 3.
Епифановъ, Гр. Гр., Дмитровскій пер., 6.
Епифановъ, Ник. Ник., Вице-Директоръ Мед. Д-та, Загородный пр., 27.
Еремѣевъ, Анат. Адр., мор. вр., Перекупной пер., 18. Ак., жен. Пн., ср., сб. 4—6 в. Бѣдныхъ ежедневно. 8—10 у.
Ершовъ, Сер. Мих.
Ефимовъ, Ал-дръ Ив., Захарьевская., 33.
Жданова-Протопопова, Ал-дра Ник., Мойка, 54.
Жебровъ, Ив. Петр., Александровская бол., Фонтанка, 132.
Желтухинъ, Вас. Вас., зав. род. пр., Вас. О., 7 л., 42. Акуш., жен. Пн., ср., пт. 5—7.
Жеребязьева-Красильникова, Марія Ал., Охт. порох. зав.
Жилкинъ, Мих. Ив., в. вр., Пет. Стор., Ропшинская, 13.
Жирмунскій, М. С., М. Морская, 16. Ушн., горл., нос. 2—5 ч.
Жихаревъ, Степ. Серг., Невскій, 97.
Жоффріо, Евг. Леон., Фурштадтская, 44.
Жуковскій, Вас. Пав., Владимірскій пр., 10. Ежедн. 6—7 веч. Дѣт.
Жуковъ, Ник. Никит., Николаевская, 16. Нервн. и душевн. Пн., чт., 6—7 веч.
Заблоцкій, Ад. Исид., мор. вр., Гончарная, 19.
Заболотскій, А. П., тюр. вр., Выб. Ст., Арсенальн. ул., 9. Вн., дѣт., жен. Вт. чт., сб. 4—5.

Заварыкинъ, Ѳ. Н., проф., тс., Нижег. ул., 35.
Завріевъ, Як. Христ., Мойка, 30.
Закржевскій, Кипр. Франц., в. вр., Чернышевъ пер., 14. Вн., дѣт. Ежедневно 6—7.
Заксъ, Як. Гр., Б. Морская, 7. Вн. бол. 2—4.
Закъ, Е. С., Фонтанка, 91. Вн. и дѣт. 5 веч.
Залѣскій, Іос. Пет., Разъѣзжая ул., 5. Вн., жен. 10—12.
Залѣсова, Елиз. Никол., Гагарин. ул., 14. Дѣт., вн., жен. Пн., пт. 5—7 ч., вт., сб. 2—4.
Замшинъ, Андр. Ив., проф. повив. инст. Фонтанка, 127. Ак., жен. Пн., чтв. 3—5.
Зандеръ, Ал. Льв., д-ръ Е. И. Выс. Мих. Ник., Милліонная, 6. Вн. Вт. и пятн. 7—9 в.
Заркевичъ, Ник. Ив., в. вр., Вас. О., Камская, 14. Ак., дѣт., глазн. 8—9 у., 6—7 в.
Захарбековъ, Ник. Петр., Литейный, 13. Вн. 6—8.
Заряновъ, Вл. Конст., Николаев. набер., 13.
Зачекъ, М. М., Гагаринская наб., 20.
Зворыкинъ, Прок. Ник., Разъѣзжая, 7. Хир., вн. Вс., чт. 9—11 у. Пн., пт. 5—7.
Звѣржанскій, Пет. Фил., дсс., Моховая, 28. Вн., душ. Пн., ср., пт. 12—1.
Здекауеръ, Ник. Ѳеод., дтс., Милл., 31.
Зевеке, Вас. Адол., в. вр. Гороховая, 32. Сиф., моч., накожн. 6—8.
Зеленевъ, Ив. Ѳеод., Гулярн., 14.
Зеленскій, Менд. Як., Николаевская, 49.
Зельгеймъ, Пет. Евст., вр. Комм. учил. д. с. с., Черныш. пер., 9. Хир. и дѣт. 9 у. и 6 в.
Земацкій, Іос. Франц. Хир., мочепол., Кирочная, 41. 6—7 веч.
Зенгбушъ, Караванная, 11.
Зененко, Вл. Ник., в. вр. Выб. Ст., Самп. наб., 1. Хир. Воскр., ср. 10—12.
Зенкевичъ, Ник. Ул., в. вр., дсс., Фонт., 112. Вн., грудн. и горл. бол. 12.
Забольдъ, Влад. Ѳеод., Петро-Павловск. крѣпость, в. вр. Вн. и дѣт. 5—6 веч.
Зильбербергъ, Іер. Гр., думск. вр., Гагаринская ул., 12. Вн., дѣт. 4—6.
Зильбербергъ, Іос. Гр., тюр. вр., Литейн. пр., 31. Горл., ушн., нос. 4—6.
Златковскій, Ник. Фил., рев. іос. контр., Загородн. пр., 72. Вн., хир., гл. 6—7.
Змигродскій, Гус. Каз., ордин. Калинк. бол., Б. Садовая, 77. Сиф., накожн. 12—2 у. и 5—8 в.
Змѣевъ, Левъ Ѳеод., Пушкинская, 11.
Знакомцевъ, Ал—сѣй Еф., Знаменская., 11. Сиф., накожн., вн. 9—1 у. и 7—9 веч.
Знаменскій, Ив. Ив., Н.-Петергофскій пр., 17.
Золотарская-Орѣчкина, Евг. Евг., Мойка, 40. Женск., дѣт. бол. 11 — 2, кромѣ праздн.
Зотовъ, Ал—дръ Дм., вр. В. Д. Вас. О., Волховск. пер., 1—2. Дѣт. 1—2, кр. воскр.
Зубковскій, Ив. Петр., в. вр., Гончарн., 13.
Ивановскій, Ник. Петр., дсс., Нижегородская, 6, академикъ.
Ивановъ, Ал—дръ Льв., дсс., Нов. Деревня, наб. 121. Вн. 9—11.
Ивановъ, Вл. Вас., Забалк. пр., 17.
Ивановъ, Гавр. Серг., в. вр., Пушкинск., 20.
Ивановъ, Карпъ Капит., Невскій, 51.
Ивановъ, Мих. Ив., Гороховая, 62. Зубн. бол. 8—12 у. и 4—7 в.
Ивановъ, Ник. Ал—др., Фонтанка, 144.
Ивановъ, Ник. Мих., орд. барачн. бол. Пушкинская, 17. Вн. 6—8 веч.
Ивановъ, Ник. Ник., в. вр., Стремянная, 6. Хир. 6—7.
Ивановъ, Ник. Павл., Преображенская, 22. Вн. Ср., сб. 6—7.
Ивановъ, Пав. Ив., вр. В. Д., Ст.-Петергофскій пр., 3—5.
Ивановъ, Пав. Ильичъ, вр. Никол. дома призр., Разстанная, 20.
Ивановъ, Пав. Тим., Б. Дворянск., 29.
Игнатьевъ, Вас. Онуфр., в. вр., М. Охта, Новочерк. полкъ.
Игнатьевъ, И. И., Надеждинская, 56.
Игнатьевъ, Мих. Вас., Мѣщанская, 7.
Идельсонъ, Елена Наум., Знаменская, 12.
Износковъ, Влад. Андр., М. Морская, 9.
Илинскій, Петръ Алек., дсс., Фонтанка, 116. Дѣт. и вн. 11 и 5—7.
Ильишъ, Ал—дръ Роб., Пушкинск., 13. Вн. Ежедн 5—7 в.
Инясевская, Евд. Ив., думск. вр., Перекупной пер., 2. Дѣт. 8—10.
Иппа, Нотель Шебал., Гороховая, 13.
Ипполитова-Бичъ, Б. Посадская, 3.
Ипполитовъ, Сер. Ник., столон. мед. д—та, 6 рота Измайл. полка, 16. Дѣт. Кр. пр., 6 ч.
Ипполитовъ, Ѳеод. Иппол., Колокольная, 4—17. Дѣт. бол. 5—7 веч.
Искерскій, Леонардъ Петр., Невскій, 84. Вн., венер. 2—4.
Исполатовская, Марья Влад., 12 р. Изм. п., 36. Пн., ср., пт. 2—3.

Іогансенъ, Ал—сѣй Карл., вр. таможни. Вас. О., 4 л., 29. 11—1 ч.
Іогансенъ, Карл. Карл., Манежный пер., 17. 8—9 и 3—4 ч.
Іогихесъ, А. І., Торговая, 27 Вн., дѣт., нерв. 9½ у., 6—7 в., кр. праздн.
Іозефсонъ, Илья Абр., Демидовъ пер., 7. Ак., жен., дѣт. 5—7.
Іорданъ, Фридр. Христ., вр. Новосильц. богад., дсс., Удѣльн. ст., соб. д. Дѣт. и сып. 8 у. и 6 в.
Іохельсонъ, Сол. Сол., Вознесенск. пр., 23. Вн., жен. 9—12 и 6—8.
Каганъ, А. Я., Поварской, 3. 1—2 и 6—7.
Каганъ, Як. Абр., Спасская, 10. Вн., жен. 9—11 у., пн. и пт. 6—8.
Кадьянъ, Алекс. Ал—др., ордин. Обух. бол., Знаменск. ул., 40. Хир. Пн., ср., пт. 6 веч.
Кажданъ, Георг. Сем., Троицкая, 25.
Казанскій, Ник. Петров., вр. Покровск. общ., Б. Морская, 11—6.
Кайзеръ, Юлій Карл., Моховая, 25. Вн. 5—6.
Какушкинъ, Ник. Мих., Боровая, 44. Акуш., жен.
Калантаріанцъ, Степ. Ис., проз. В.-М. Акад., Сергіевская, 15.
Калашниковъ, Влад. Петр., Литейный, 31.
Калуджеровичъ-Сарапъ, Равод. Ив., асс. б. Пр. Ольд., Лиговка, 8.
Кальмейеръ, Бр. Мих., орд. Обух. бол., Загородный, 9. Вн. 3—4, кр. ср. и воскр.
Каменскій, Дав. Авр., в. вр., Захарьевская, 3. Вн. 6—7.
Каменскій, Стан. Стан., мор. вр., Изм. п., 1 рота, 16.
Каминская, О. Ю., Загор. пр., 14. Жен., вн. 3—5 ч., кр. чт.
Камчатовъ, В. И., в. вр. Лиговка, 27—2.
Канаевъ, Вл. Ник., полиц. вр., 2 Рождеств., 27. Вн., хир 5—7.
Каннегиссеръ, Ник. Сам., Звенигород., 2. Акуш. и жен. 4—6 веч.
Каневскій, Марк. Дав., Кирочная, 23.
Канцель, Е. С., Фонт., 132. Хир. 2—4.
Канцлеръ, Герм. Гер., дсс., Вас. О., 1 л., 28. Грудн. б. 5 веч.
Капланъ, Вульфъ Хаим., Клиника Вилье.
Каплунъ, Моисей Абр., уг. Невск. и Никол., 71—1. Вн., дѣт. 5—7.
Караваевъ, Ал—дръ Льв., з. вр., Шлисс. тр., с. Смолен., д. 65.
Кармиловъ, Ал—дръ Ив., губ. вр. инсп. Б. Подольская, 22.
Карницкій, Э. М., 2 Рожд. ул., 27. 5—7.
Карпинскій, Ив. Гавр., дсс., Загородн., 12. Хир. и сиф. 9 у. и 5 в.
Карпова-Шакѣева, Вар. Вас., Пески, уг. 5 и Слоновой, 13—24.
Каррикъ, Георг. Андр., Невскій, 112. Горл. и грудн. б. Пн., пт. 10 у.
Карстъ, Серг. Мих., мор. вр., Торговая, 19.
Карчагинъ, Леон. Герас., Выборг. Стор., Сампсон. пр., 14.
Карякинъ, М. Т., Пет. Ст., Церковная, 27.
Карѣевъ, Юр. Дм., Кабинетск., 7.
Касіановъ, Ник. Егор., Выборгская Ст., Финск. пер., 9.
Катышевъ, Ив. Мих., Лиговская, 99. Вн. Ср., сб. 6—8.
Кауфманъ, Б. И., Калашниковскій пр., 2—9.
Кауфманъ, Мат. Арк., дсс., Вас. О., 6 л., 44. Вн. Пн., чтв. 6—8.
Кауфманъ, С. А., вр. дома Павла І., Б. Мастер., 9. Вн. 1—3.
Каценельсонъ, Л. С., орд. Ал—др. бол. Измайл. пр., 7. Вн., дѣт.
Кацъ, Алекс. Іуд., Фонтанка, 92. Акуш. и жен.
Кацъ, Раф. Анат., Петерб. Ст., Большой пр., 40. Глазн. 4—6 в.
Кацъ, Як. Іуд., Дмитровскій пер., 12.
Кацынъ, Ал—дръ Сем., Б. Подъяческ., 30.
Качеповскій, Левъ Петр., Рыночная, 6.
Квицинскій, Мих. Ив., Разстанная, 18.
Квицинскій, М. М., дсс., Канонерскій пер., 3.
Квятковскій, Григ. Ив., Литейный, 11.
Кедровъ, Д. Н., Вас. О., 5 л., 58.
Келдышъ, Ник. Ѳом., вр. Троицк. общ., 2-я Рожд. ул., 16. Святотр. больн. Вн. 10—4.
Кельберъ, М. Я., Гончарная, 13.
Кемперъ, Евг. Ѳеод., орд. бар. бол., Мойка, 40. Массажъ и внутр. Ежед. 5—7 веч.
Кернигъ, Влад. Мих., ст. вр. Обух. б., пл. Алекс. театра, 2. Вн. 2—3, кромѣ воскр.
Кетчеръ, Н. Як., Уг. Греческ. пр. и 5 ул., 8. Вн. 6—7 в.
Кехеръ, Юл. Карл., Загородный, 5. Вн., накожн. Пн., чтв. 6—8.
Кильдюшевскій, Ив. Степ., в. вр. Набер. Бол. Невки, 30.
Кинастъ, Руд. Руд., Фонтанка, 106.
Кириковъ, Ник. Ник., Асс. Ак. терап. клиники. Вн. бол. Кирочная, 12. Пн. и вг. 6—7, сб. 5—6.
Кирхбергъ, Гейнр. Март.
Кирѣевъ, Дм. Мих., вр. Маріин. бол., Басковъ пер., 19. Жен., ак. Пн., чт. 3—5.

Киселевъ, М. К., Измайл. полкъ, 12 р., 7. Вн., дѣтск., ушн., горл. 9—10 и 6—7 веч.

Киселевъ, Ник. Серг., Стремянная, 19. Акуш., жен. Ежед. утр. до 10 ч. Вт., чт., сб. 3—4.

Кіяновскій, Бор. Ив., Шпалерная, 32. Вн. Пн. 3 ч. дня, ср., пт. 7 ч. веч.

Клевезаль, Э. Ф., Подольская ул., 14. Пр. 8 у. и 5 в.

Клементьевъ, Влад. Ник., в. вр., Литейный пр., 2.

Клеменцъ, Эд. Эд., орд. родовспомогательнаго зав. евангелич. прих., В. О., 5 л., 22. Акуш. и женск. 1½—2½ ч. дня.

Клечковскій, Мавр. Ант., Мойка, 118.

Клименко, В. В., вр. деп. неокл. сбор., Фуршт., 18. Нервн., электр. 10—1 ч. Вс. и пр. 11—1.

Климовичъ, Ант. Ал—др., ж.-вр., В. О., уг. Малаго пр. и 11 л., 56—30. Внутр., дѣтск. 4—6 в., по праздн. 10—12 у.

Климовъ, Ив. Ап., Лиговка, 8.

Клячко, Л. М., Ямская, 2.

Кнохъ, В. А., Николаевск., 21. Отъ 3—4 ч.

Кобылинъ, Ал. Ал., в. вр., дсс. Чернышевъ пер., 12. Горл., грудн. бол. Вт., ср., чтв. 12—1, пн., вт., 7—8.

Ковальскій, О. Ю., Ямская, 25. Вт., сб. 12—1.

Коганъ, Бор. Сам., М. Дворянск., 6. Вн., дѣт., жен. 4—6.

Коганъ, Евг. Ар., орд. Калинк. бол. Забалк. пр., 57. Накожн., вен., горл., жен. 12—3.

Козакевичъ - Стефановская, Ел. Петр., орд. Ал—др. бол., Манежный пер., 17. Жен. и вн. Ср., пт. 6—8 ч. веч.

Козловскій, Вит. Игн., дсс., Галерная, 19. Вн., дѣт. 6—7 веч.

Козловскій, И. О., Владимірская, 2. Зуб. 12—7.

Козловскій, Каз. Мих., Екатерининскій кан., 12. Венер. и накожн. Ежедн. до 9½ ч. у., 5—7 в.

Козловскій, Леон. Март., Б. Просп., 38.

Козловъ, Вас. Вл., Проз. бар. бол., Перекупной пер., 4—11. Вн. 4—6.

Козьминыхъ, Ник. Ив., Пушкинская, 20.

Коиленскій, Ал—дръ Ант., Колокольная, 2—18.

Кокоревъ, Ѳеод. Ник., орд. бол., Больш. Охта, Большой пр., 52. Хир., ак., сиф. 8—10 у.

Колесинскій, В. К., в. вр., Николаевск., 7. Дѣт. 12—2.

Колодезниковъ, В. П., в. вр., Лиговск., 56. Жен., уш., горл., вн. Ср., сб. 6—8.

Колоколова, Мар. Ѳеод., думскій вр., Вас. О., 4 л., 31. 8—10 ч.

Колоколовъ, Мих. Мих., 2-ая Рождеств., 50.

Колюмна-Гаттовскій, Ив. Іос., вр. Ник. дѣт. бол., Екатерин. кан., 132.

Коляго, Кир. Ив., Подольская, 11.

Кондратьевъ, Ал—дръ Ив., в. вр., Вас. О., Университ. наб., 15.

Кондратьевъ, Ал—сѣй Констан., в. вр., Пушкинская, 7. Вн., сиф. 6 ч.

Конаржевскій, Пав. Генр., в. вр., Могилевск., 27.

Коносевичъ, Альб. Гавр., Б. Подъяческая, 2. Нервн., душевн. и вн. Ежедн. 8—10 утра и 6—8 веч.

Константиновъ, Пав. Вас., Б. Охтенскій пр., 95.

Конъ, Густ. Ѳеод., Изм. п., 1 рота, 16. Вн. и нервн.

Коняевъ, Вал. Сем., орд. Ал—др. бол., Фонарн. пер., 7. Вн. Вт., чт., сб. 7 ч. в.

Коняевъ, Мих. Мих., Литейный пр., 56.

Корабѣвичъ, Ант. Адол., тюр. вр., Садовая, 9. Жен. и дѣт. 5—7.

Кореневъ, Серг. Ал., в. вр., Фурштадск., 50. Вн., дѣтск. 6 в.

Коржавинъ, Ник. Ал—др., м. вр. Зоологическ., 3.

Коровинъ, Ив. Пав., Поч. лейбъ-педіаторъ, Пантелеймон., 12. Дѣт. 6—7.

Коровинъ, Ив. Петр., Нижегородск., 23. А.

Королевъ, Ник. Дм., вр. В. Д. Николаевская, 70. Дѣт. Вт., чт., сб., 1—2.

Королько, Ал—дръ Мих., асс. клин. Ел. Павл., Кирочн., 41. Вн. 9—10 у.

Корольковъ, Пав. Як., орд. больн. Ник. Чуд., Садовая, 88.

Короповскій, Петръ Павл., Фонтанка, 106.

Корпусъ, Ник. Карл., Горох., 16. Вн.

Корякинъ, Мих. Мих., артистъ Имп. театр., ул. Глинки. у., 9.

Косоротовъ, Д. П., прозек. в.-м. акад., Захарьевская, 11. Вн. и суд.-медиц. Кромѣ праздн., 9 час. у.

Костюринъ, С. Д., проф., Знаменская, 40.

Котляревская, Нина Ник., Рожд. ч., наб. Невы, 31.

Котляревскій, Ѳ. И., асс. Мар. бол., Разъѣзжая, 18.

Котляръ. Евг. Ив., в. вр., Финляндскій просп., 8.

Кохановъ, Петръ Тим., М. Итальянская, 8.

Кочетковъ, Фил. Ник., асс. больн. пр. Ольденбургъ, Лиговская, 8.

Кохъ, Карл. Анд., дсс., Мойка, 104. Дѣт., Пн., ср., пт. 12—1 ч.

Кравковъ, Ник. Пав., в. вр., Нижегородская, 15.

Краевскій, Влад. Фр., Михайл. пл., 3—5. Вн. 1—2 и 7—8 ч. веч.
Красильниковъ, Мих. Ѳеод., Вас. О., Мал. пр., 15. 10 ч. у.
Крассовскій, Ант. Як., дир. родовсп. зав., т. с. Надежд. 5. Акуш. Вт. и пт. 10 ч. ут.
Красовскій, Людв. Як., дсс., Николаевская, 13.
Красуская, А. А., Фонт., 18.
Краузе, Ив. Адольф., Литейный пр., 56.
Крашевскій, Ив. А., Мойка, 79. Вн., кожн. 10—12, вт., пт. 10—2.
Краюшкинъ, Вл. Ал—ѣев., Б. Дворянск., 27. Вн. Вт., чт., сб, 5—6.
Креверъ, Лев. Ром., Кабинетск., 12. Вн., нервн. 4—6, кр. празд.
Крейтцеръ, Роб. Иван., дсс., проф., Захарьевская ул., 9, Акуш., жен. Пн., чт. 4—6.
Крепсъ, М. Л., Пет. Ст., Б. пр., 60. Вн., моч., пол. 5—6.
Крестовскій, Петръ Вас., Шпалерная, 52.
Кречевъ, Ив. Ѳом., в. вр., Невскій проспектъ, 116.
Крживинскій, Ос. Ос., уг. Влад. и Граф., 13—9. Моч., жен., вн. Пн., вт., чт., сб. 12—3, ср. 6—9 в.
Кривоноговъ, Ив. Вас., Гагаринская наб., 30.
Кривскій, Ал., Ив., ж.-д. вр., дсс., Гончарн. у., 1. Жен., дѣт., кр. вс., 12—2.
Кривуша, Викт. Сем., в. вр., Дехтярная, 20—38.
Криличевскій, Лев. Зах., Пушкин., 16.
Крихъ, Ег. И., вр. Пулк. обсерв., Казанская, 6. Ак., жен. Пн. и чт. 3—5.
Кричевская, Лид. Ив., Ковен. пер., 29.
Круглевскій, Ник. Ал., проф., Владимірскій пр., 15.
Кругъ, Эм. Егор., уг. Кирочной и Воскрес. пр., 17—26. Нервн. и внутр. Пн., пт., 7—8, ср. 2—3.
Кружковъ, Влад. Ив., Нижегор., 17.
Крузе, Пав. Карл., вр. В. Д. больн., Мойка, 66. Дѣт. и горл. Вт., чтв., суб., вс. 12—1 час.
Круковскій, Я. М., Садовая, 59. Дѣт., вн. 4—6 час.
Крупинъ, Сем. Эр., завѣд. дезинф. камер., Невскій, 164. Дезинф. 9—10 у. и 6 в.
Крутулевскій, И. И., Б. Моск. 1—3.
Кручекъ-Голубовъ, Влад. Сав., в. вр., Николаевская, 66. Горл., вн., дѣт. 5—6.
Крюковъ, Мих. Мих., асс. Обух. бол., Загород. пр., 47.
Крючкова, Ал—дра Сем., думскій вр., Екатерин. кан., 35.
Кубли, Кон. Мих., Могилев., 19. Женск. 4—6 час.
Кубли, Ѳед. Мих., Сад. ул., 60. Глазн. съ 4 час.
Кувшинскій, Пол. Дм., пом. гл. докт. Ал—др. бол., Калашн. пр., 2. Вн., дѣт., Пн., ср., пт. 3—4.
Кудринъ, Вл. Серг., главн. мед. инсп. флота, т. с., Гагар. у., 30.
Кудринъ, Як. Ант., В. О., 3 лин., 34.
Кудрявскій, Генн. Ник., в. вр., Сергіевская, 60.
Кузнецова, М. И., орд. бол. Св. Николая, Офицерская, 57. 4—6, кр. чт.
Кузнецовъ, Влад. Петр., Удѣльная, д. Призр. душ. больн.
Кузнецовъ, Ив. Грил., М. Дворянск., 2—10. Вен. бол. отъ 6 ч. веч.
Култышкинъ, Ал-др. Ст., Николаевская, 50. Вн., дѣт. 6 в.
Кульбинъ, Ник. Ив., в. вр., Лит. проспектъ, 16.
Кульневъ, Серг. Як., Графскій пер., 3. Сиф., кож., моч. Пн., ср., пт. 5—7.
Кулябко, Алекс. Ал-др., Лабор. акад. наукъ, Невскій пр., 18.
Кумингъ, Як. Зах., Фонарный п., 1. Водолеч. 6—7.
Купинскій, Стан. Стан., м. вр., Б. Морская, 11—55.
Купріяновъ, Ник. Гр., дсс., Николаевская, 21. Вн. 10—12 ч. Бальз.
Кураевъ, Ден. Ив., в. вр., Симбирская, 49.
Куренковъ, Ал. Павл., в. вр., Могилевская, 14. Вн., женск. Вт., чт., пт. 5—7 в.
Кусакова, Варв. Ал—вна, вр. Смольн. инст., Лиговка, 17. Дѣт., вн. 11—12.
Кусковъ, Ник. Ив., прозек. Мар. бол., Бальз. и микр. изсл., вн. Пн., вт., чт., сб. 6—7.
Кучинскій, Лук. Ант., Пантелейм. у., 14.
Лавдовскій, М. Д., проф., Нижегор., 35.
Лавровскій, Ал—дръ Ник., в. вр., Никол., 16.
Лавровская, Люб., Ал., Подольск., 11. Вн. и дѣт. 4—6.
Лавровъ, Ас-дръ Ѳеод., думскій вр., Забалк. пр., 61. Вн. 5—7.
Лагода, Ник. Анд., вр. Мар. бол., Кабинетская, 12. Вн. Пн., пт. 6—7.
Лазаревичъ, Ив. Павл., т. с., Сергіевск., 13. Ак., жен. Пн., ср., пт. 2½—4.
Лазаренко. Ник. Ник., в. вр., Знаменск., 36. Вн., нерв. 6 ч. в.
Ламановъ, П. А., Б. Охта, Горушенская ул., 3. Пн., ср., пт. 6—7.
Ламанъ, Вл. Кон., Конс. Максим. леч., Екатеринг. пр., 89. Ушн., горл. Пн., вт., чт., пт., 6—7.
Лампсаковъ, Паре. Пав., тюр. вр., Знаменская, 16. Хир. Вт., сб. 5—6.

Лангенбахеръ, К. Э., вр. Никол. инст., Село Александровское, 21—23. 11—1.
Ланде, Мар. Петр., ж.-дор. вр., Надежд., 2. Сиф., мочепол., 10—1 и 5—8.
Ландсбергъ, Ефимъ Гр., ордин. Максим. леч., Казанская ул., 45. Вн. Вт., сб. 6—8.
Лапина, Ал—дра Вас., Лигов., 6.
Лапинъ, Ил. Ив., вр. мин. пут. сооб., Лиговск., 6. Вн., дѣт., жен. 5—6.
Лапчинскій, Ф. Ф., секр. мед. инсп. учр. Имп. Маріи, Казанская, 5. Дѣтск. 12—1.
Лауръ, Алекс. Алекс., Воскресенскій, 13. Хир., жен. Пн., ср., сб., 12—2 ч.
Лебедевъ, Алексѣй Ив., проф., Лиговка, 21. Ак., жен. Вт., пт., 1—4.
Лебедевъ, Вас. Ал., Загор. пр., 17.
Лебедевъ, Ив. Вас., в. вр., Спасская ул., 3.
Лебедевъ, Илья Петр., в. вр., Пески, Николаевскій госп. Нерв. и душ. Ежедн.
Лебедевъ, Мих. Ал,. в. вр., Вас. Остр., Больш. пр., 77. Вт., сб. 12.
Лебедевъ, Серг. Ал., пом. фабр. инсп., Звѣринск., 21.
Лебединскій, Илья Ил., вр. бол. Пр. Ольд., Николаевская, 3. Дѣт. 12—1.
Лебединскій, П. В., в. вр., уг. Садовой и Итальянской, 12.
Леваковскій, Ник. Прок., Пушкинская, 3. Дѣт., вн., жен., 4—6 ч., кр. праздн.
Левашовъ, Викт. Ал—др., в. вр., Б. Дворянская, 20.
Леви, Г. Я., орд. Калинк. бол., Вознес. пр., 13. Накож., дѣт., сиф. до 10 ч. у. и 3—6.
Левиновичъ, М. И., Невскій, 81. Акуш., жен. и внутр. 5—7 ч. в.
Левинсонъ-Лессингъ, Ю. Д., дсс., Владимірск. пр., 13.
Левинъ, Ал. Мих., в. вр., Ямская, 11. Вн. 5—7.
Левитскій, Ал. Дм., орд., Ал—др. бол., Загородный пр., 27. Хир. и ортопедія. Пн., ср., пт. 6—8.
Левитскій, Ал. Пав., м. вр., Бол. Морская, 4.
Левицкій, Ив. Ник., тюр. вр., Знаменская, 28. Дѣт. и вн. 4—6.
Лемкулъ, Ал. Фр., дсс., Вас. О., 11 л., 24. Вн.
Ленскій, Ос. Павл., дсс., Владимірск. пр., 7. Нар., вн. 9—11 у. и 7—8 в.
Ленской, Вас. Ал—др., вр. дома Павла 1.
Лентовскій, Серг. Ал—др., м. вр., Пушкинская, 10.
Леонтьевъ, Ник. Гр., вр. придв. госп., Бассейная, 22. Вн., дѣт. 12—2 и 5—7.
Лесгафтъ, Бор. П., Фарфоровый зав. Вн. 9—10 у., кромѣ праздн.
Лесгафтъ, П. Ф., Фонт. 18. Бол. движ. Чт. 3½—5. Вс. 3—5.
Лещинскій, Дм. Веніам., полиц. вр. Екат. кан., 71. Жен. 9—10.
Лещинскій, М. Ф., дсс., Адмиралтейск. кан., 15.
Либихъ, Ал—дръ Георг., фабр. вр., Захарьевская, 8. Вн. 3—4.
Либихъ, Θеод. Θеод., Кабинетск., 1. Хир. и моч. 6—8 веч., кр. воскр.
Лидервальдъ, Ал—дръ Карл., Шпалерная, 32. Вт., пт. 1—3.
Ликуди, Георг. Георг., орд. клин. госп., Фонтанка, уг. Лештукова пер., 80—2. Пр. 5—7 в.
Лилѣевъ, Θеод. Ник., орд. Максим. леч., Максим. пер., 14. Хир., жен. Кр. вс. и пр., 3—4.
Лимбергъ, Ал—дръ Карл., Уг. Почт. и Исаакіев., 1—7. Зуб. б. Пн., ср., чт., сб. 10—5, вт., пт. 10—11½ въ клин. инст. Ел. Павл., воскр. безпл. для учащихся 10—12.
Линбекъ, Елена Станисл., орд. Елиз. бол., Исаакіевск., 7. Дѣт. 2—4 ч.
Лингенъ, Левъ Карл., Вас. О., 1 л., 30. Акуш., жен. и вн. ср., сб. 1—2.
Линдесъ, Е. Е., дсс., Васил. О., 13 л., 18. Вн., дѣт. Вт., пт. 1—2.
Липскій, Ал—дръ Ал—др., Разъѣзжая, 5 Вн. Вт., пт. 5—7 в., воскр. 9—11 у.
Лихонинъ, Ник. Ор., в. вр. Вн., нервн., электр. Вт., чт., сб. 6—7½.
Личкусъ, Лаз. Шул., Вас. О., 1-я л., 18. Ак., жен. 4—6.
Лобасовъ, Ник. Іос., Сергіевская, 79.
Лобойковъ, Ник. Порф., орд. Ал—др. б., госуд. банкъ.
Логиновъ, Георг. Мих., уг. Слоновой и 8-й ул., 23. Ак., хир. Пн., ср., пт 6—7.
Лозина-Лозинскій, Кон. Ст., зав. вр. Старо-Петергофскій пр., 4. Вн., дѣт. 6—7.
Лопатинскій, О. Г., Садовая, 77. Жен., дѣт. вн. 6—7.
Лоренцъ, Герм. Герм., евангелич. госп.
Лоренцъ, Елена Ан., Акад. пер., 4.
Лотинъ, Ал. Вл., в. вр., В. О., уг. Б. просп. и 10 л., 5.
Лукашевичъ, В. О., Б. Морская, 17. Жен., вн. 1—2 и 6—7 в.
Лукьяновъ, Серг. Мих., дир. Инст. эксп. медиц., Лопухинская, 12.
Лунинъ, Н. И., орд. Елиз. бол., Знаменск., 26. Вторн., пятн., 1½—4, чт. 7—9, сб. 4—6.
Лунцъ, В. Л., Караванная ул., 10. Пр. до 10 ч. у., 5—7 ч. веч.
Лунцъ, Ос. Алек., Невскій, 115.
Лунцъ, Эд. Як., Б. Московская, 5. Вн., нервн., электр., масс. и водолеч. Пр. 7 ч. веч.

Луппіанъ, А. А., 60, дсс., Екатерин. кан., 29. Ушн., сыпн. 12—1.
Лури, Григ. Лаз., Садовая, 49.
Лухмановъ, Леон. Серг., Пушкинская, 20. Вн. 10—12 у.
Лучинскій, Рич. Каз., Невск., 63.
Лыжинъ, Бор. Павл., Мойка 11. Внут., дѣт. Ежедн. 1—2.
Лѣсниковъ, Г. Т., вр. сып. больн., Лештук. пер., 5. Дѣт. и сыпн. 9—10 и 5—7 ч.
Любимовъ, Ал—дръ Дм., вр. Павл. инст., Пески, 5 ул., 24. Дѣт., хир. 6 ч.
Любимовъ, Сер. Як., Петерг. шос., 6—ца Всѣхъ скорб. Душ. 6.
Любимскій, Сер. Вл., Николаевск., 9. Дѣт. Пн., чт. 3—4½.

Маакъ, Ив. Карл., дсс., Спасская, 18. Вн., дѣт. Ежедн., кр. воскр., до 10 ч. у. и 4—5 веч.
Маакъ, Эд. Карл., Знамен., 40. Вн., дѣт. 10—11 и 5—6, кр. воскр.
Магавли, графъ, Ив. Христоф., дир. глазн. леч., тс., Моховая, 38. Глазн. 2—4 ч.
Маевъ, Ив. Ал—др., гл. вр. Калин. бол., Садовая, 49. Сифил. и мочев. Пон., ср., сб. 6—8 въ кв., Фонтанка 166, отъ 12—2 и вт., пт. 6—7.
Мазингъ, Эр. Карл., Вас. О., Кад. л., 9. Пт., вс. 12—2; ср. 6—8.
Мазуркевичъ, Ал. Ксен., Кабинетск., 14. Жен., вн. 6—7.
Майеръ, Ал—дръ Леон., дсс., Шпалерная, 35.
Майзель, О. И., Екатеринг. пр., 6. Вн., горл. и дѣт. 11—1 и 6—7 ч.
Макавѣевъ, Ив. Ив., гл. вр. Клин. в. госп., Выборг. стор., Самарская, 1. Хир. Пн., ср., сб. 3—4 ч.
Малининъ, Вл. Вас., Б. Самсоніев. пр., 62.
Малининъ, Ѳеод. Пет., Б. Дворянская, 26.
Малиновскій, Влад. Вас., в. вр., Слоновая, 27. Вн. 3—4.
Малиновскій, И. В., Садовая, 46.
Малисъ, Юл. Герм., Пет. Ст., М. Посадская, 2. Хир. Вт., чт., сб., 6—8.
Мальчевскій, Пав. Людв., лабор. в. м., акад., Нижегородск. ул., 6.
Маляревская, Екатер. Хр., Выб. Стор., Александр. у., 15.
Маляревскій, И. В., Выб. Ст., Александр. ул., 15. Псих. 12—2. Чт. и вс. 2—3.
Мамоновъ, Ник. Ник., Уг. Кабинетской и Ивановск., 9—10.
Манасеинъ, М. П., в. вр., уг. Казанской и Столярн. пер., 44. Сиф., венер. и накож. Вт., чт., сб. 2 — 5. Вн. Пн., ср. 7—10 веч., пт. 6—8 веч., воскр. 10—12 у.
Манассеинъ, Вяч. Авкс., проф., тс., редакторъ „Врача“. Симб., 12. Вн. б. Ср. 1, вс. 11. По частн. дѣл. 4½—5½, кр. ср. и праздн.
Маркевичъ, Марія Мих., Саперн. пер., 19.
Маркова, Евг. Андр., Вас. О., 5 л., 58.
Маркова, Суз. М., ордин. Терап. клин., Б. Мастерская, 10. Женск., вн. Пн. ср., пт. 6—8.
Маркузе, Пав. Пав., М. Итальянск., 61. Вн. Ежедн., кр. празд.
Марсикани, Адол. Дом., Николаевская, 32. Пр. 12—1.
Мартыновскій, Влад. Леон., секр. мед. д-та. Пушкинская, 12.
Мартыновъ, Ал—дръ Вас., Конная ул., 4. Жен., ак. Вт., пт. 1—3.
Мартыновъ, Мих. Пет., Екатер. кан., зд. государ. банка, 32. Хир. 5 в.
Марцинкевичъ, Евг. Ос., Караванная 20. Вн., женск. До 10 у. и 6—7 в.
Масловскій, Вас. Ѳеод., в. вр. Моховая 39. Ак., ж. Ср., сб. 2—4.
Масловскій, И. Ѳ., гл. вр. Дворц. госп., дсс., М. Конюш., 9. Ак., жен. 12.
Масловъ, Ал. Гр., Невскій, 50.
Массенъ, В. Н., Вас. О., Бол. пр., 75. Ак., женск. Вс., чт. 10—12.
Матвѣева, Вѣра Гр., думскій вр., Фонтанка, 62.
Мацкевичъ, Вас. Гор., Фонт., 105. Вн. б. Вт., пт. 5—7.
Мацѣевскій, К. Ф., Фонтанка, 148. Женск. и дѣт.
Мачихинъ, Г. И., Литейн., 56.
Медвѣдева, Варв. Мих., Владимірск. пл., 1—3. Ак., жен. 5—7.
Мееровичъ, Д. Л., орд. Максим. бол., Б. Подъяческая, 2. Горл. и грудн. 9—10½ у., кр. вт. и пт.
Мейеръ, Ник. Герм., орд. Мар. бол., М. Итальянск., 32. Вн., жен. Вт., чт., сб. 5—7.
Мейнгардъ, Андр. Ад., вр. мин. вн. д. Т. С., Возн. пр., 26. Вн. б. 10—2.
Мейнгардъ, Ник. Андр., в. вр., Фонтанка, 154. Хир.
Меленфельдъ, Ю. Э., Вознесенскій пр., 21. Вн., нос. и горл. Пн., ср., пт. и вс. 2—3 и 6—7.
Менде, Ал. Ал., дсс., Вас. О., Тучкова наб., 2. Вн. б. 8—11 у.
Мендельсонъ, Ал. Леонт., Прачешный пер., 6. Внутр., нервн., душ. Ср. 6—7.
Мендельсонъ, Мор. Эм., Галерная, 20. Нервн. Вт. и сб. 5—6.
Менертъ, Эрн. Вас., Казанская, 26.
Мережковскій, Серг. Серг., пом. завѣд. бакт. лаборат. мин. гос. имущ.
Меренсъ, Х. Г., Вас. О., 8 л., 23. Вн., хир. 8—10 ч. у. и 4—6.

Мержеевскій, И. П., тс., академикъ, Сергіевская, 26.
Меркульевъ, П. Ф., Б. Московская, 18.
Мерцалова-Роговская, Мар. Ив., думскій вр., Вас. О., 14 л., 23. Ж. б. Ср., сб. 2—4.
Мершъ, Г. Ф., орд. Мар. бол., Спасская ул., 10. Жен., вн. 3—4.
Метлицкая, Анна Ѳеод., орд. придворн. госп.
Мецтлеръ, Ал. Ѳед., гл. докт. Петр. бол. дсс. Архіерейск. ул., 4. Жен. и грудн. 12 у.
Миквицъ, Эд. Фед., Вас. О., Больш. пр., 8. 6—7 веч.
Милаевскій, Пав. П., в. вр. Подольская, 6. Вн. 4—6 ч.
Миллеръ, Ф. А., ст. орд. Обуховск. бол. Б. Подъяческая, 2. Вн. 5—6, кр. воскр.
Миллеръ, Ал. Ѳед., ординъ. воспит. дома. Казанская, 44. Дѣт. 1—2.
Миллеръ, Валер. Стан., мор. вр., дсс., Офиц., 13. Горл. и ушн. Вт., чт., сб. 6—8 в.
Миллеръ, Витал. Як., Невскій, 109. Акуш., жен. 1—2.
Миллеръ, Эрн. Эд., в. вр. Вн. 6—7, кр. ср. и празд.
Миллеръ, Як. М., Стремян., 4. 1—2 ч. Вт., чт., сб. 6—8.
Миловзоровъ, Ал—дръ Пав., Офицер., 57.
Милонасъ, Спир. Ник., мор. вр., Троицк. пр., 10. Хир., ак. 5—7 в.
Миндлинъ, Абр. Наз., Литейн. пр., 29. Пр. 5—7.
Мириманова, Лид. Сем., Разъѣзжая у., 23. Ак., жен. б. Пн., чтв. 3—4.
Миронова, Т. А., Литейный пр., 51. Ак., женск. Ср., чт., сб. 1—3.
Миропольская, Марія Ал—др., думскій вр., Симбирская, 31. Жен.
Мисевичъ, Ант. Игн., Троицкая, 38. Дѣт., жен., вн. 3—5, кр. празд.
Митропольскій, Н. М., тюр. вр., Графскій пер., 7. Ак., жен., вн. Ср., сб. 3—4.
Митропольскій, Савва Ал., в. вр., Фуршт., 8. Жен.
Митрофановъ, Дм. В., вр. почтов. бол., дсс., Почт. пер., 4. Жен. и нервн. 6—7 час.
Михайловская-Петерсъ, Зин. Георг., Кирочная, 16.
Михайловскій, Б. В., Вознесенск. пр., 24. Вн. б. Вс., ср. 9—12.
Михайловскій, Як. Ив., в. вр., Садовая, 9. Сиф., моч., кожн. 9—10 у. и 5—6½ в.
Михайловъ, Ник. Ал., Мойка, 62. Сиф. и мочеп. 7—8, кр. вт. и вс.
Михайловъ, Пет. Ѳеод., Захарьевская, 33.
Михалевъ, Ал—др. Гр., Лиговская, 10. д. бар. Фридерикса. Вн., сиф. 8—10 у., 5—6 веч.
Михель Ив. Ѳеод., Троицк. ул., 30. Вн. Ежедн., кр. воскр., 5—7 веч.
Михельсонъ, Эд. Ѳеод., В. О., 5 л., 58.
Михновъ, Серг. Дм., Пушкинская, 4. Акуш., женск. Вт., пт. 5—7.
Мицкунеръ, Левъ Як., орд. Обух. бол. Надеждинск., 18. Пр. 4—6.
Мичерлингъ, Л. Л., в. вр., Гороховая, 11. Хир.
Мищенко, Ал—дръ Ив., у. вр., Прядильная ул., 16. Вн. и дѣт.
Мобицъ, Ѳеод. Ѳеод. Жен. Пн., вт., пт., 5—6, ср., сб. 2—3.
Могилянскій, Ал. Мих., в. вр., Литейный пр., 24. Вн. бол. Воскр., ср., 9—11 у.
Модестовъ, Пав. Викт., Невскій, 133. Вн. бол. Пн., ср., пт. 5—7 ч. в.
Мокіевскій, П. Вас., В. О., Средній пр., 3.
Мокшанцевъ, А. Е., Пушк. 6.
Мокѣевъ, Ал. Ник., вр. Ксеніевск. инст. Галерная, 56. Пн., ср., пт. 6—8 веч.
Молчановъ, В. С., 2-я Рождеств., 4.
Моравицъ, Ф. Ф., дсс., Вознесенскій проспектъ, 33.
Морицъ, Э. Ѳ., дир. герман. бол., дсс., Невск., 5. Пн., чт. 1—2, вт., пт. 7—8.
Моркотунъ, Конст. Степ., мор. вр., Измайл. п., 5 рота, 26.
Моръ, Карлъ Як., Чернышевъ мостъ, 6 гимн.
Моссинъ, Э. Р., Екатер. к., 97. Вн. и дѣт. 1—2, кр. воскр.
Мохначева, Мар. Филетер., Гагар. у., 19.
Мочанъ, Г. А., Пушкинская, 18. Вн. 4—6 час.
Мочутковскій, Ос. Ос., профес. клин. инст., Загородный, 27.
Мудьюгинъ, Вл. Ал., орд. Обух. бол. Серпух., 2. Вн.
Мультановскій, Помн. Як., дсс. в. вр., Невскій пр., 142. Хир. Пн., ср., пт. 1—5 час.
Мультановскій, Як. Як., Поварск., 14.
Муравскій, Вацл. Ос., Садовая, 55.
Муррей Вальтеръ-Скотъ, Вл. Вас., Вас. О., Кад. л., 17. Жен. и дѣт. Вт. и пт. 2—4 час.
Муррей, Эд. Влад., асс. Обух. бол.

Нагорскій, Вал. Ѳеодос., Пет. Стор., Кронверкск. пр., 13.
Назаревскій, М. Г., штабъ-оф. в. м., ак. Нижегор. у., 6. Пн., ср., сб. 5—7.
Назимова, Ольга Як., орд. Троицк. об. Пет. ст., Бол. пр., 73. Вн., нервн. 5—7 час.
Насиловъ, И. И., проф. дсс., Нижегор. у., 33. Хир. Сб. и вс. 10.

Натансонъ, Ал—дръ Вл., орд. клин. Ел. Пав., Ивановская, 4. Глаз. Пн.. вт., чт., пт. 3—4 ,ср., сб. 5—6.
Натансонъ, Морд. Сим., Шпалерная, 3. Глазн. 3—4 ч.
Натаровъ, Ал—ѣй Петр., Гончарная, 23. Вн. 6—8 ч.
Наукъ, А. А.. Мошк. пер., 8. 2—4.
Наумовъ, Мих. Ник., Изм. п., 8 рота. Хир., вн. 5—7.
Невзоровъ, Кон. Мих., столон. мед. д-та, Канонерск. пер., 6. Вн., дѣт.
Невзоровъ, Мих. Никан., тамъ же.
Недатсъ, К. Р., тс., Прин. В. О., 16 лин., 21. Хир., ак., жен. Пн., чт. 6—8. Вт., пт. 8½—10 у.
Недзвѣцкая-Савицкая, Софья Ник., Кабинетская, 7.
Недзвѣцкій, Кон. Ив., тамъ же. Вн.' дѣт. 2—4 час.
Нейманъ, Ѳ. Ѳ., вр. Мар. бол., Вас. О., 7 лин., 26. Хир., нос., ушн., горл. Пн., вт., чт., пт. 3 –5.
Нелидова-Клопотова, Варв. Евгр., Пески, Кирилловская, 12. Пр. 1—2.
Немзеръ, Мойс. Генр., Пет. ст., Больш. пр., 52. Вн. и дѣт. Вт., пт., воскр. 2—3 час.
Ненсбергъ, Ив. Евг., Максим. пер., 6. Вн., нервн., электр., гидрот., массажъ. 9—12 и 4—6 ч.
Нерлингъ, Ник. Вас., инсп. уч. Св. Петра.
Несслеръ, Альб. Адол., в. вр., Звенигородская, 5 Внутр. бол. 5—6.
Нецвѣтаевъ, Ал—дръ Ник., в. вр., Нов. Деревня., 1 лин., 75.
Нечаевъ, Ал—дръ Аф., гл. докт. Обух. Бол., Фонт., 106. Вн. 6—7 ч.
Нижегородцевъ, М. Н., Тверск. ул., 10. Нервн. и душ. б.
Низовцевъ, Л. Е., Литейн. пр., 29.
Никитинъ, В. Н., проф. кл. Ел. Пав. Кирочн., 7. Вн., нос., горл. Пн., чт. 6—8.
Никитинъ, Дм. Ал., Милліонная, двор. в. к. Мих. Ник.
Николаевскій, А. И., в. вр., Изм. пр., 2. Вн. 6—7.
Николаевъ, Гр. Мих., в. вр., Выборгск. ст., Симбирская, 22. Вн. 2—3.
Николаевъ, Фил. Ив., в. вр., дсс., Карав., 1.
Никольская, Анна Ив., Шлиссельб. тр., зав. «Вѣна». Жен., масс. и швед. гимн.
Никольскій, Дм. Петр., фабр. вр. Шлис. тр., зав. «Вѣна».
Никоноровъ, П. Ив., Сергіевская, 16.
Никотинъ, Н. М., орд. Ал-др. бол., Лиговка, 44.
Ниссенъ, Вас. Вас., Офицерск., 17, Вн. Пн., чт. 4—7, сб. 6—7.
Новиковъ, Ник. Ив., Ямская, 9. Вн., кожн. 8—10 у., 6—8 в.
Новицкій, Ал. Ал-др., в. вр., Фурштадтская, 56. Акуш., жен. Вт., пт., воскрес. 3—4 ч.
Нудина, Ан. Ив., орд. Обух. бол., Пет. ст., Б. Дворянская, 11—9. Пн., ср., пятн. 6—7.
Нуммерманъ, З. Н., Лиговская ул., 58. Сиф., накож., пол., горл., нос., вн. 6—10 у. 5—8 в.
Образцовъ, А. Д., Астраханская, 15.
Образцовъ, Пав. Мих., в. вр., дсс., Спасская ул., 15. Пр. 9—10½ у.
Овсяниковъ, Фил. Вас., Академикъ, тс. Вас. О., Универс. наб., 5.
Огаркова, Вѣра Ник., Мал. Итальян., 26.
Окладныхъ, Григ. К., орд. Ал-др. бол., Фонтанка, 132.
Оксъ, Бор. Абр., Забалканскій пр., 34. Вн. и прив. предохран. оспы. Вс. 12—4.
Окуневъ, Вас. Ник., в. вр., Косой пер., 13—4. Вн., горл. и ушн. Пн., чт. 6—8 веч., вт., сб. 5—8 веч.
Ольдерогге, Викт. Вас., Пески, Костромская, 7. Псих. Вт., чт., сб., до 1 ч.
Ольдерроге, В. Э., Слонов., 63.
Ольхина, Ел. Алдр., Озерной пер., 2. Пн., ср., пт., 3—5.
Ольхинъ, Ал-дръ Пав., в. вр., М. Итальянск., 5. Ушн., горл., нос. Вт., пт. 5—7 веч., ср., сб. 1—3 дня.
Оппейнгеймъ, Ал-дръ Ник., в. вр. дсс., Литейная, 6. Вн., дѣт. Вт., пт. 6—7.
Орбантъ, Бор. Еф., Поварской пер., 2.
Орлицкая, Екат. Назар., Таврическ., 9. Женск., вн.
Орловъ, А. М., мор. вр., В. О-въ, 11 л., 2. Морское учил. Вн., дѣт. 6—7 ч.
Орловъ, Петръ Ив., в. вр., Фурш., 33. Вн. 1—4.
Орѣчкинъ, Солом. Бор., Садов., 29. Вн., вен. 5—8, кр. празд.
Останковъ, Петръ Ал-др., асс. нерв. клин., Выборг. ст., Нижегородск. у., 10.
Островидовъ, Ник. Ив., Литейный пр., 27.
Островскій, Влад. Марк., Литейный, 51 Акуш., дѣт.
Острогорскій, Серг. Ал., в. вр., Московская, 9. Дѣт. Втор., пт. 6—7 в.
Оттъ, Дм. Ос., проф., дир. повивал. институт., лейбъ-акушеръ, Фонтанка, 148. Ак., жен. Вт., пт. 6 ч.
Офросимовъ, Пет. Пар., Вас. О., 5. л., 58. Душ., нервн.
Охочинскій, К. В., орд. бол. Св. Ник., Торговая, 18, Внутр., первн. 9—11 и 6—8 час.

Павлова, Раиса Сем., Сергіевская ул., 56. Пр. 12—2 ч.
Павловская, Раиса Андр., орд. Рожд. бол., Лиговская ул., 39. Вн. 5—6.
Павловскій, Петр. Ипп., Мойка, 126.
Павловскій, Петръ Филар., в. вр., Екатериненск. кан., 71.
Павловъ, Евг. Вас., дсс., дир. Маріинской больн., Литейный, 56. Хир. Пн., ср., пт. 6—7.
Павловъ, Ив. Петр., проф. Петерб. Ст., Б. Пушкарская, 22.
Павловъ, Констан. Лазар., орд. Петропавловской бол., Пет. Ст., Б. просп., 33. Вн. Вт., чт. 6½—8 веч.
Павловъ, Тим. Павл., орд. Калин. бол., Офиц. ул., 57. Вт., пт. 1—3.
Паевскій, Ник. Ив., орд. бол. Св. Пант., Удѣльная.
Палецкая, Ал. Ѳеод., Могилевск. ул., 2. Дѣт., вн.
Папоротскій, Кес. Ив., в. вр., Б. Охта, Георгіевская ул., 39. Вн. бол. Ср., вс. 6 ч. в.
Парышевъ, Дм. Анд., асс. Мих. клин. бол., Захарьевская, 5. Ак., жен. Вт., пт. 2—4.
Парфеновскій, Вас. Игп., Гороховая, 36.
Пасвикъ, Ив. Вл., Б. Морская, 9. Вн., сиф., жен. б. 9—1 и 5—8.
Пассекъ, Алекс. Помп., М. Итальянская, 32, Вн.
Пассоверъ, Леон. Петр., Пет. Стор., Кронверкскій пр., 45.
Пастернацкій, Ѳ. И., проф., Итальянская, 18. Вн. Пн., ср., пт. 6—9, сб. 10—12.
Пасторъ, Евг. Авг., проз. Александр. бол., Коломенская ул., 15. Вн. 5—7 ч. в.
Паули, Дм. Ив., инсп. в.-фельд. шк., дсс., Нижегор., 6.
Пахолковъ, И. А., Манежн. пер., 17.
Пахомовъ, Дм. Ал-др. дсс., Звенигородская, 6. Вн. Ср. пт. 6—7.
Пашутинъ, Викт. Вас., начал. В. М. Акад., дсс., заслуж. Акад. проф., Нижегор., 6.
Пашутинъ, Ив. Алекс., в. вр., Надеждинская, 50.
Пекарская, Ал-дра Петр., орд. Георг. общ., уг. Надежд. и Баскова пер., 34—4.
Пелехинъ, Пав. Пет., тс., Колокольная, 2. Хир.
Пендинъ, Альб. Мак., орд. Обух. бол., Гороховая, 16. Вн. 2—3.
Перельманъ, С. Л., Б. Подъяч., 29. Дѣт., вн. 12—1.
Перетцъ, Конст. Як., Екатерингоф. пр., 57. Вт., пт. Ежедн 5—7, кр. празд.
Перминовъ, В. Г., Кирочн., 30. Пт. 11—1.
Перфильивъ, Мих. Ос., мор. вр., Знаменская у., 26. Сиф., хирур. 6—8.
Перфильевъ, Пав. Петр., орд. дворц. госп.
Петерсонъ, Оск. Вл., проф., орд. Ал-др. бол., Крюковъ кан., 6. Хир., накожн., сиф. Пн., ср., чт., сб. 1—2, вт., пт. 6—7.
Петерсъ, Рич. Ал-сѣев., вр. бол. Пр. Ольд., Кирочн., 16. Дѣт., нервн., 1—2, вт., пт. 7—8.
Петлинъ, А. А., в. вр., Кирочная, 5. Дѣт. 4—5, кр. празд.
Петровъ, Варѳ. Ѳеод., орд. Мар. бол.
Петровъ, Ник. Вас., проф. клинич. инст., Царскос. пр., 10—35, кв. 2.
Петровъ, Нид. Іон. дум. вр., Горох., 36. До 10 у., 5—7 в.
Печковская, Над. Вас., Загор. пр., 39. Ак., дѣт. Пн., ср., пт. 6—8 в.
Пилепенко, Ольга Вас., Кабинетская ул., 7. Жен., дѣт. Пн., ср., пт. 2—4.
Пименова, Э. К., Спасск. 24.
Пироговскій-Верисоцкій, Ив. Сем., Тверская ул., 10.
Піотровичъ, Ѳома Ив., орд. Макс. леч., Черныш. пер., 20. Акуш. жен. 5—7 ч.
Піотровскій, Ѳеод. Ив., тс., непр. членъ В. М. Уч. Комит. и пом. редакт. В. М. журнала, Мойка, 61.
Плавскій, А. А., Греческій пр., 25—1. Ежед. до 11 ч. у.
Платоновъ, А. Н., Б. Мастерская, 10. Вт., ср., чт., пт. 5—7.
Плетнеръ, Вл. И., Владимірскій пр., д. Ремесленн. Упр.
Плинатусъ, Ѳеод. Ѳеод., дсс., Офицерская, 23. Вн., сыпн. 11—12, вт., пт. 6 в.
Плюшковъ, Ив. Петр., в. вр., Невскій пр., 63. Хир. бол.
Поварнинъ, М. Ив., 2 Рожд. ул., 15. Акуш., жен., вн. 6—8 ч.
Погорѣльскій, Месс. Викен., Литейн., 40. Вн., нерв., сиф. и нак. 8 — 1 ч. и 5—8½ ч.
Подановскій, Вл. Ив., орд. Георг. общ., Коломенск. у., 1. Вн. 6 ч., кр. праздн.
Подкопаевъ, Ал. Ѳеод., Пет. Ст., Б. пр., 26. Вн., горл. 9—11 у.
Подобѣдовъ, Н. Ив., фабр. вр., дсс., Выб. Ст., Б. Сампсон. пр., 53.
Подрузскій, А. И., орд., Петроп. бол., Пет. Ст., Полозова ул., 5.
Познанская-Гарфельдъ, Ида Дан., Невскій, 79. Акуш., жен., дѣт. Пн., ср., пт. 1—2, вт., сб. 6—8.
Покровскій, Вал. Тим., в. вр. Фонтанка, 108. Вн. Пн., ср., пт., 6 ч. в.
Покровскій, Дм. Ив., вр. почт. бол. Екатерингофскій, 67. Вн., дѣт. 5—7.

Поликовскій, Эд. Өем., 8-я Рождественская, 50.
Полонскій, Б. И., Екатерин. кан., 64. Ак., жен. б. Вт., пт. 4—6.
Полотебновъ, А. Г., проф., Загородный пр., 16. Бол. кожи—12 ч.
Полотебновъ, С. М., зав. род. пр. (гор.), Забалк. пр., 49. Акуш. и жен. б. Пн., вт., чтв. и пт. 4—6, ср. и сб. 2—3.
Полѣсскій-Щипилло, Ник. Пав., Виленскій пер., 8. Вн. 11—1.
Поляковъ, М. П., в. вр., Шпалерная, 27. Нар. б. 5—7 ч.
Поляковъ, П. А., Невскій, 108.
Пономаревъ, Ал. Ал., в. вр. Звенигородская, 12. Вн. б. Пн., чтв. 6—7.
Поплавскій, Ив. Ив., Загородный, 20.
Попова, Анаст. Ник., Старо - Петергофскій пр., 15.
Попова, Анна Егор., Лит., 31. Дѣт. Пн., чтв. 6—8.
Попова, Анна Пав., Фонтанка, 152. Вн., дѣт. Пн., чтв. 6—8 в.
Поповъ, Ал. Вас., секр. вр. упр., Н. Ямская, 25. Вн. 6—7.
Поповъ, Г. Ив., вр. Мар. бол., Николаевская ул., 50. Пн., ср., пт. 6—7. Хир.
Поповъ, Дм. Дм., в. вр., Баскова ул., 14.
Поповъ, Илья Ал., Невскій пр., 50. Сиф., мочеп. 8—12 и 5—7.
Поповъ, Кон. Марк., Поварск. пер., 2. Вн. б. Вт., пт. 6—7.
Поповъ, Левъ Вас., дсс., проф., Пантел., 14. Вн. Пн., пт. 7 ч.
Поповъ, Мих. Лук., членъ вр. отд., Забалканскій пр., домъ Инст. Гражд. Инжен. Вн., дѣт. 9—11 и 5—7.
Поповъ, Моисей Никт., дсс., Пушкинская, 17.
Порембскій, Андр. Игн., в. вр., Моск. заст., 28. Никол. Чесм. военн. богад. Вн., горл., дѣт. 11 у., 6—8 в.
Порцель, Мих. Павл., Могилевская, 12. Вн., нервн. Пн., чтв. 6—9 в.
Поршняковъ, Ник. Мих., орд. родовспом. зав., Надеждинская, 7. Ак., женск. $4^1/_2$—$6^1/_2$.
Посадскій, Ст. Вас., вр. Барачной бол., Рузовская, 15. Вн. Пн. ср., пт. 6 ч. веч.
Посажный, Вас. Дан., орд. Обух. бол., 1 рота Изм. п., 4. Вн., дѣт. 6 — 7 в., кромѣ воскр. и праздн. дней.
Потоцкій, С. Ал-др., орд. двор. госп., М. Конюшенная, 6.
Потѣхинъ, Кон. Ант., дсс., Спасск., 21. Вн., дѣт. 12—1.
Праксина, Люб. Ал-др., орд. Георг. общ., Солдатскій пер., 1—23. Женск., дѣт.
Праксинъ, Ив. Ал-др., асс. клин. военн. госп., Пески, 2 ул., 16. Хир., Пн., пт. 6—7.
Преображенскій, М. Я., Дмитров. пер., 12.
Преображенскій, Пав. Ал-др., Симеоновская ул., 6.
Пржибытекъ, Ст. Ал-др., проф., Гагаринская наб., 30.
Прозеръ, Анна Моис., Ср. Подьяческая, 6. Вн., женск., дѣт.
Прозоровъ, Гр. Г., дсс., в. вр., Петерб. Стор., Б. Спасская ул., 19. Пр. 2 ч.
Прокоповичъ, Өеод. Мих., орд. Охтенск. бол., Гончарная, 8. Вн., сиф. Ср., сб. 4—6.
Прокофьева, Ольга Вас., завѣд. гор. родил. пріют., Троицкая, 36. Жен., ак. Вт. 6 ч. в., сб. 2—4 ч.
Протасовъ, Ив. Ив., полиц. вр., Финскій пер., 7.
Протасовъ, Н. А., в. вр., Фурштадтская, 54. Дѣт. Вт., пт. 6—8.
Пруссакъ, А. Ѳ., проф., дсс., уг. Баск. пер. и Над. ул., 26. Ушн. Пн., ср., пт. 6—8.
Пруссакъ, Конст. Ѳеод., Невскій, 108. Вн., сиф. 10—12 и 7—9.
Пумпянскій, Мак. Льв., в. вр., Лиговка, 47. Вн. б. 6—8 ч. в.
Пурицъ, К. Н., 2-я Рождеств., 4.
Пушкина, Е. Л., Лиговка, 9. Акуш.
Пущивый, Б. И., в. вр., Черныш. пер., 12—66. Вн., дѣт. 11—1 и 6—8 ч.
Пьянковъ, Г. Алд., полиц. вр., В. О., 6 линія, 43.
Пыхачевъ, Ник. Петр., в. вр., Торговая ул., 5.

Рабиновичъ, Іос. Григ., Эртелевъ пер., 2.
Рагозинъ, Левъ Ѳеод., дир. мед. деп., дсс., Кузнечный пер., 14.
Радецкій, И. И., дсс., Екатерин. кан., 134. Жен., дѣт. б. 9—11 ч. у.
Радецкій, Р. К., Никольск., 9. Ак., жен. 12—1 ч.
Раевъ, Вл. Пав., орд. Крестов. общ., Невскій, 163. Вн. Вт., сб. 6—7.
Рамбахъ-фонъ, Влад. Конст., мор. в., Фонтанка, 162.
Раппопортъ, Сем. Льв., асс. бол. принца Ольденб., Лиговка, 8. Дѣт. 10—12.
Рапчевскій, И. Ф., в. вр., Пушкинская, 11. Вн., нервн. Вт., пт. 6—8.
Раскина, Мар. Абрам., Лиговка, 29. Вн., дѣт., микр. изсл. Вт., пт. 3—5.
Ратимовъ, В. А., проф., Ковенскій пер., 2. Хир. Вт., пт. 6—8 в.
Ратнеръ, Еф. Арнол., Екатерининскій кан., 24. Вн. 3—5 ч.

Раухфусъ, Карлъ Андр., тс., Дѣт. бол. пр. Петра Ольденб. Дѣт. и горл. 12.
Рачинскій, Ник. Іер., асс. клин. Ел. Пав., Пушкинск., 10. Пр. 6—7.
Редровъ, Евг. Ал-др., Каменноостровскій пр., 62.
Реймеръ, Вас. Вас., орд. Петроп. бол., Петерб. Ст., Бол. пр., 20.
Реймеръ, К. К., вр. Ник. д. бол. дсс., Никольская ул., 15. Дѣт. 11 ч.
Рейтцъ, Вл. Ник., проф. Елен. инст., директ. Елисав. больн., Екат. пр., 67. Дѣт. Вт., пт. 2—3.
Рейхъ, Мих. Ив., Аптек. остр., Песочная ул., 27. Глазн. консул. внѣ дома; больныхъ на дому не принимаетъ.
Реммертъ, Ад. Ал-др., гл. в.-м. инсп., тс., Садовая ул., 8.
Рентельнъ-фонъ, К. В., вр. родовсп. зав., Невскій пр., 69. Вн., ак., жен. Пн., чт., сб. 12—2.
Рехтзамеръ, Сем. Ал-др., Мѣщанская, 7. Вн. и нервн. Пн., чт. 9—10 у., проч. дни 5—6 в.
Рипке, Влад. Альб., Троицкая, 5.
Риттеръ, С. Г., Невскій пр., 74.
Риттенбергъ, Вас. Ал., Гороховая, 44. Вн., дѣт. До 12 ч.
Рихтеръ, Мих. Георг., орд. бол. Мар. Магд., В. О., 10 л., 15. Хир. 1 — 2. кромѣ среды и субб.
Робушъ, Ал-дръ Петр., дсс., Могил., 13. Вн. 3—4.
Родзевичъ, Ант. Ос., Коломенская, 33.
Родзевичъ, Бол. Ал., в. вр., Моховая, 30. Хир., ак., жен. 3—5 в.
Рождественскій, Ив. Ив., в. вр. Николаевск. военн. госп., отд. душ. б. Вт., чт. 4—7.
Рожкова, Зинаида Бор., Владимірскій пр., 6—21.
Розенбахъ, Пав. Як., орд. клин. военн. госп., Самарская ул., 9, клин. душ. бол. Нервн., душ. 12—1, чт. 6—7.
Розенбергъ, Мор. Богд., вр. инст. Инж. Пут. Сообщ., тс., Забалк. пр., 9. Вн. и дѣт. 9 у. и 3—6 в.
Розенблюмъ, Макс. Кар., Графскій пер., 9.
Розенштейнъ, Е. Л., М. Дворянская, 4.
Розенштейнъ-Бороздина, П. І., Петерг. шоссе, больн. Всѣхъ Скорб., 11 — 2. Душ., жен. 6.
Розовъ, Петр. Ал-ѣев., асс. Мих. клин. бол., Пески, 2 ул., Общ. Св. Троицы.
Романовскій, Дм. Леоп., Надеждинск., 1.
Романовскій, Н. А., Балт. вокз., служ. ком.
Романъ, Акс. Лавр., Ямская, 30. Массажъ, 4—6.
Рончевскій, Алекс. Дан., мор. вр., Моховая, 22.
Росси, Эмилій Карл., дсс., в. вр., Лазаретный пер., 2. Вн. 12—1.
Ростиславовъ, Дм. Ал-др., Симеоновская, 5. Хир. 7 ч. в.
Ростовцевъ, Мих. Ив., асс. Обух. бол.
Ротштейнъ, Мих. Аар., Пушкинская, 14. Вн. 3—5.
Рохель, Ант. Ант., дсс., Никол., 65. Жен., накожн. 11—12.
Рощининъ, Ѳеод. Ант., дсс., Милліонная, 31. Вн., дѣт. Пн., ср., сб. 5 — 7.
Рубель, Арк. Ник., фабр. вр., уг. Забалканскаго пр. и 6 роты, 41—1. Вн., ежедн. 4—6 ч. дня.
Рубель, Мих. Ник., орд. Ал-дров. бол. Забалк., 41. Вн., ежедн. 4—6 дня.
Рубинокъ, Е. И., Казанская, 23. Ушн., горл., акуш., дѣт. 11—1 ч. и 5—7 в.
Рубинштейнъ, Исаакъ Сам., Разъѣзжая, 20.
Рудольскій, Л. В., в. вр., Саратовская ул., 18.
Руковичъ, Ос. Кл., Фонтанка, 133. Хир. Вт., чт., сб. 7—8 в.
Румянцова-Геллеръ, А. А., орд. Георг. общ., Лештуковъ пер., 2. Ак., жен., дѣт. Пн., пт. 5—7.
Рунге, Генр. Карл., в. вр., Милліонная, 33.
Руссовъ, Ал-дръ Андр., дсс., вр. Екат. инст., Литейный пр., 53. Дѣт. б. Пн., пт. 12.
Рутковскій, Ал. Вас., в. вр., Саперный пер., 19. Ак., жен. Пн., ср., пт. 6—7.
Рыбалкинъ, Як. Вас., вр. Мар. бол., Надеждинская, 34. Пн., ср., пт. 6—7.
Рыбчинскій, Игнат. Викт., Ямская, 12. Вн. 9—10 у., 6—7 веч.
Рыжовъ, Ник. Ал., Невскій, 113.
Рымовичъ, Фел. Матв., ж.-д. вр., дсс., Фонтанка, 144. Накожн., сиф. 5—7.
Рыловъ, Ник. Ник., в. вр., Гагаринская ул., 14. Вн. Вт., чт., сб. 2—3 ч.
Рымша, Ад. Ром., асс. Обух. бол.
Рѣшетниковъ, Иліод. Плат., полиц. вр., Пантелеймоновская, 14. Вн., сиф. 5. Кромѣ воскр.

Сабинина, Екат. Ник., Сампсон. наб., 13. Пр. 8—10 у.
Сабинскій, Земовидъ Юл., ст. вр. Мар. бол., дсс., Литейный пр., 56. Вн. 12.
Саваровскій, Нарц. Пав., Пет. Ст., Б. просп., 26. Ак. 4—6.
Савицкій, С. Л., Вас. О., 10 линія, 15.
Савченко, Ѳеод. Іос., Кирочная, 25. Ак., женск. 1—3.

Садовскій, Петръ Тим., Спасская ул., 1—9. Ак., женск.
Сазонова, Мар. Гав., завѣд. гор. род. пр., Садов., 48. Пн., пт. 3—4, среда 6—7.
Саковскій, Кар. Кар., орд. бол. Маріи Магд., Вас. О., 3 л., 50. Вн., дѣт. 12—1½ ч.
Салмановъ, Ник. Ант., вр. Ал-др. общ., Надеждинская ул., 16. Ак., жен. Пн., чт. 5—6, ср., сб. 1—2.
Соломе, Евг. Густ., Греческій пр., 5.
Салтыковъ, Ник. Ник., в. вр., Моховая, 41.
Самецкій, Капит. Ив., Литейный, 64. Вн. 6—8 в.
Самойловъ, Ал-дръ Вл., Лопухинск., 12.
Самуцевичъ, Е. О., орд. Ал-др. б., Фонтанка, 101. Вн., жен. 3—5.
Сасапарель, Влад. Ал-др., Спасская, 39.
Сахарова, Елиз. Ив., думскій вр., Б. Самсон. пр., 18. Дѣт. 8—10 у.
Сахаровъ, Ив. Мих., Знаменская, 39.
Свіяженіновъ, Гр. Ал-ѣев., вр. Мар. бол., Коломенская, 17. Пн., чт., сб. Хир. 5—7 в.
Свѣнторжецкій, Болесл. Алдр. Удѣльн. ст., бол. св. Пантелеймона.
Себрякова-Житкова, Тат. Пав., Пет. Ст., уг. Соборн. и Церковн., 21—2. Жен., дѣт. 1—2.
Севастьяновъ, Петр. Ив., тс., Сергіев., 56.
Севастѣевъ, Вл. Петр., Гороховая, 54, кв. 5. Электротер. 10—7 в.
Северинъ, Викт. Ег., ст. вр. Ник. бол., дсс., Фонтанка, 45. Дѣт., хир. Пн., чт. 2—3.
Сеземанъ, Эм. Эг., проз. Елиз. бол., Вас. О., 12 л., 7. Накожн. и хир. 6—7 в.
Сезеневскій, Петр. Ив., Мойка, 92.
Селиновъ, Ал-дръ Георг., Аптек. Остр., Лопухинская, 12.
Семеновъ, Ал-дръ Ник., в. вр., Пески, 8 ул., 27.
Семперовичъ, Ф. Ф., Бассейная, 1.
Сергіевъ, Вас. Степ., асс. клин. госп., Моховая, 7. Глазн. Пн., ср., пт. 6—7.
Сердечный, Як. Ант., вр. д — та удѣл. Пушкинская, 18. Вн. Пн., чт. 10—12.
Сердюковъ, Ал. Степ., ордин. Калин. б., Загородный, 74. Сиф., вен., накожн. 5—7. Кр. праздн.
Сережниковъ, Гр. Пет., Фонтанка, 148. Ак., жен. Вт., пт. 6—8 в.
Серкъ, Юлій Петр., орд. бол. Пр. Ольд., Невскій пр., 79. Дѣт. 12—1. Кр. воскр.
Сибилевъ, Дан. Ак. дсс., Ивановская, 6.
Сибиряковъ, К. А., вр. Морск. уч., Вас. О., 11 лин., 2. Пр. 8—10.
Сигриттъ, Викт. Ферд., Адмиралт. наб., 10. Вн. Пн., пт. 4—6.
Силичъ, Лавръ Вас., уголъ Екатерингоф. и Вознесенскаго, 35. Горл., нос., ушн. Пр. зимой 10—1 ут., 6—8 в., лѣт.,— пн., ср., пт. 12—3 ч.
Симановскій, Ник. П., проф., Сергіевская, 26. Ушн., горл., нос. Пн., ср., пт. 6—8.
Симъ, Пав. Ив., орд. бол. Маріи Магд., Вас. О., 9 лин., 42. Акуш., жен. 1—2.
Сиротининъ, Вас. Ник., проф., Сергіевская, 60. Вн. Пн., ср., пт. 7 ч. в.
Скарга, Бол. Фел., Гороховая ул., 27. Вн., ак. 6 в.
Скворцовъ, Конст. Ник., ст. Удѣл., бол. Св. Пантел. Вн., душ. 12—1.
Склифосовскій, Ник. Вас., тс., Дир. Еленин. клин. инст., Моховая, 6. Хир. Пн., пят. 6—8.
Скорниченко, Гр. Г., проф., Ямская, 25.
Скоробогачъ, Евг. Порф., Знаменск., 47. Электрот. Пн., ср., сб. 4—6.
Скосыревъ, Алекс. Алекс., орд. Обух. бол., Караванная, 12.
Скребицкій, Алекс. Ильичъ, Литейн., 60. Глазн. 10—1.
Скюдери, Ив. Пет., Троицкая, 5.
Славянская-Гренстрандъ, Ольга Ѳеод., Невск. пр., 111. Жен. Вт. и пт. 1—3.
Славянскій, Крон. Ѳеод., профес., дсс., Литейн. пр., 24. Ак., жен. Вт., пт. 1—3.
Сланская, Е. В., Мытнинск. ул., 31. Вн., ак., жен., дѣт. 1—2.
Смирновъ, Ал-ѣй Ал-ѣев., в. вр., уг. Сад. и Б. Итальян., 10, зд. Алекс. кад. корп. Вн. 4—5.
Смирновъ, Генн. Ал-др., в. вр., Троицк. у., 25. Вн. Пн., ср., пт. 6 в.
Смоленскій, Ив. Ѳеод., ордин. родовсп. зав., Ивановск. и Загор. 2-30. Ак., жен. 12½.
Смоленскій, Пантел. Іос., в. вр.. Разъѣзжая ул., 3.
Смоличъ, Митр. Никан., Николаев., 61. Вн., дѣт. Вт., пт. 5—6.
Смольскій, Ив. Ив., Невскій пр., 98. Ак., жен. Вт., пт. 3—4.
Сниткинъ, Мих. Ник., Максим. пер., 11.
Снѣжковъ, Ник. Ѳеод., вр. уч. Правов., Сергіевская, 1. Вн., дѣт. 6 ч.
Соболевъ, Мих. Дм., Сергіев., 79.
Сокальскій, Ник. Ал—ѣев., орд. бол. св. Никол., Мойка, 126.
Соколовскій, Болес. Ферд., вр. пол. ком., Спасск. у., 33. Сиф. Пн., ср., пт. 4—7.
Соколовскій, Людв. Игн., орд. Крестовоздв. общ., Офицерск. ул., 45. Ак., жен. Вт., пт. 1—3.

Соколовъ, Георг. Дм., Кирочная, 3. Вт., пт. 4—5 ч. веч.
Соколовъ, Дм. Ал-др., в. вр., Театральн. пл., 6.
Соколовъ, Корнил. Андр., в. вр., Новопетергоф. пр., Николаевск. кавал. уч. Хирург. 3 час.
Соколовъ, Ник. Вас., тс., проф., Нижегород., 6, въ госпитальн. зд.
Соловейчикъ, С. М., Фонт., 149. Хир., мочепол. 5—7.
Соловьевъ, Ал-др. Ив., Офицерская, 57.
Соловьевъ, Ал-дръ Кап., вр. театр. учил., Театрал. у., 2-4. Вн. Вт., сб. 6—7.
Соловьевъ, Ал-дръ Ник., вр.-спец. общ. св. Георгія, Екатеринг. просп., 14-119. Накож., вен. Вт., пт. 7—11 в., вс., ср. 3—5, пн. 7—9.
Соловьевъ, Аѳан. Сем., в. вр., Охта, Порох. зав., лазаретъ.
Соловьевъ, Пав. Вас., Садовая, 18. Гомеопат. лечебница.
Солонцевъ, Конст. Митр., асс. Мар. бол., Литейн., 56.
Сопѣгинъ, Вас. Сем., думск. вр., Вас. О., 10 л., 43. Дѣт., алкогол. 4—5.
Сопѣтовъ, Ал—дръ Андр., асс. больн. Пр. Ольденб., Лиговская, 8.
Сорокинъ, Ив. Макс., проф., тс., Моховая, 17.
Софроновъ, Илья Вас., орд. Обух. бол., Фонтанка, 106.
Спенглеръ, А. Э., в. вр., Садовая, 3. Пн., ср., пятн. 6—8 ч.
Сперанскій, Ив. Мих., Поварск. пер., 7. Дѣт. до 11 и 6—7 веч.
Спонаровскій, Ник. Петр., вр. Мар. бол., Б. Моск., 1. Пт. 5—7.
Стадницкій, Влад. Григ., сс., Пет. Ст., Рыбацкая, 13. Вн., дѣт.
Стандертшельдъ, Бр. Густ., Ср. Подъяч., 6. Вн., дѣт. 12 ч.
Станевичъ, Цез. Карл., дсс., Екатерин. кан., 81. Хир., сиф., мочеп. 9—11 ч. у. и 5—7 ч. в.
Станишевскій, Андр. Бальтаз., Рузовская, 7.
Станкевичъ, Петр. Ал., полиц. вр., 1 рота, Изм. п., 4. Вн. Вт., чт. 6—8.
Старковъ, Ив. Петр., в. вр., В. О., Универс. наб., 15, зд. 1 кад. кор. Пн., ср., пт. 1—3. Вн., дѣт.
Стельмаховичъ, Ник. Матв., в. вр., Пушкинская, 17. Вн., жен., дѣт. Вт., чт., сб. 4—5 час., кр. празд.
Степановъ, Ал-дръ Дм., орд., Кал. бол., Екатер. кан., 71. Сиф., накожн. 5 — 7, кр. чт. и вс.
Степановъ, Ал. Лавр., асс. Мар. бол.
Степановъ, Ив. Ив., Дмитровск. пер., 17. Хир., вн., дѣт. 9—11 у.
Стефанская-Генъ, Ал-дра Іос., Николаевская, 40. Ак., жен. Вт., пт. 2, прочіе дни 12—2.
Стеценко, Пет. Наз., полиц. вр., Б. Морская, 29.
Стомма, Фел. Каз., вр. Мар. бол., Невскій пр., 5.
Стравинскій, Ник. Ив., орд. родовспав., Кузнечн. пер., 14. Ак., жен. 1—2 и 6—7.
Строгоновъ, Вас. Вас., проф. Имп. клин. повив. инст., уг. Забалк. пр. и 2 роты Изм. п., 27. Ак., жен., вн. Ср. 5 ч. веч., сб. отъ 6 ч. веч.
Студенскій, Ан. А., Моховая, 18.
Стуккей, Ген. Ег., вр. пріюта Пр. Ольд., дсс., 12 р., Изм. п., 36. Дѣт., вн. Ср., сб. 5—6.
Субботинъ, М. С., проф. дсс., Екатерингоф. пр., 91. Хир. 5½—7 ч.
Судылковскій, Вл. Стеф., вр. Демидов. дома.
Сукова, Надежда Вас., орд. Дворц. госп.
Сулима-Самуйло, Ант. Станисл., Вас. О., 7 л., 10. Пр. 9—11 и 5—8½ веч.
Сутугинъ, Вас. Вас., мед. инст. учр. Импер. Маріи, тс., Фурштадтская, 37. Пн., чт. 1—3.
Сухорскій, Ник. Дан., в. вр., Литейный пр., 31. Вн., горл. 6—7 ч.
Сыренскій, Ник. Вас., вр. Мар. бол., М. Итальянская, 26. Грудн., горл., нос., зуб., ушн. 5—6.
Сырку, Агнія Ив., Вас. О., 12 л., 27. Пн., ср., пт. 3—5 в.

Таранова, Елена Ал-др., асс. повив. инст.
Тарановъ, Мих. Мих., Фонтанка, 34. Акуш., жен.
Тарасовъ, Ал. Ал. Николаевская, 16.
Тарасовъ, Троф. Клим., Моховая, 18.
Таренецкій, Ал. Ив., дсс., проф., Выб. Ст., Нижегород., 33.
Тарновскій, Веніам. Мих., проф., дсс. Мойка, 104. Сифил., сыпн. 5—9.
Тарновскій, Евг. Ив., в. вр., Моховая, 41.
Тарновскій, Ипп. Мих., пом. дир. родовсп. зав., дсс., Надеждинск., 5. Ак., жен. Вт., пт. 12—2.
Таркаковскій, М. Г., Вас. О., 1 л., 46-7.
Тарханъ-Моуравовъ, князь, И. Ром., проф., дсс., Екатерингоф., 81.
Таубе, Генр. Ал-др., орд. Ал-др. бол., Вас. О., Б. Просп., 27. Моч., пол. орг. Пн., чтв. 6—7, вт., пт. 12—1.

Твердовскій, Степ. Ив., Кавалергардская, 20.
Твирбутъ, И. А., Екатеринг. пр., 27. Вн., дѣт., нервн. 9—11 у. и 5—7 веч.
Терещенко, Андр. Ст., вр. Покровск. общ., Пушк., 6.
Терещенко, Гр. Гавр., орд. родовспомог. завед.
Терменъ, Э. Ѳ., дсс., Торговая, 3. Дѣт. 12.
Терне, Серг. Мих., в. вр., В. О., 3 л., 48.
Тернеръ, Г. И., 4 Рожд. ул., 8. Хирург. Пн., ср., пт. 5—6.
Терпиловскій, Митр. Вас., в. вр., Лит. пр. 2. Вн., дѣт. 6—8 в.
Терская, Фелиц. Ив., Екатерингоф. пр., 9.
Теръ-Абрамовъ, Тигр. Георг., М. Итальянская, 8. Вн., дѣт. 5—7½ веч.
Тизенгаузенъ, Пав., Троицкая, 36. Ак., жен. 5—7.
Тиле, Влад. Авг., в. вр., Максимил. пер., 1. Хир. Пн. 1—3, чт. 4—6.
Тилингъ, Густ. Ферд., проф., Кирочн., 3. Хир. Пн. 4—5.
Тимофеевскій, Дм. Ив., прозек. в. м. акад.
Тимофеевскій, Конст. Ив., м. вр., Фонтанка, 177.
Тимофеевъ, Ал-дръ Викт., дир. дома призр. душ. больн., Удѣльная.
Тимофеевъ, Ив. Петр., в. вр. Изм. п., 1 р., 79. Вн., дѣт. 12.
Титовъ, Ив. Сер., думск. вр., 5-я Рождеств., 24. Вн. 8 в.
Тихомировъ, Ник. Ив., в. вр., дсс. Черныш. пл., 6. Глазн. Пн., вт., чт., сб. 6 ч.
Тицнеръ, Ад. Ал—др., Садов., 59. Горл. носов., ушн., солитеръ 4—6.
Тишуткинъ, Ник. Пав., Ботан. кабин. в. м. акад.
Толстой, Кон. Кон., вр. дворц. управл., Милліонная, 31.
Томашевичъ, Сил. Сим., Кронверк., 1.
Томашевскій, Брон. Викен., в. вр. Мойка, 126.
Томашевскій, Леон. Ив., директ. Никол. бол., дсс. Б. Подъяч., 30. Дѣт. Пн., ср., пт. 11—1.
Торопогрицкій, Пав. Петр., 5 р. Изм. п., 9. Нервн., жен., вн., 3—7.
Трапезниковъ, Ѳ. Конст., Гагар. наб., 18. Сиф., моч. 9—10, 5—9 веч.
Трауготтъ, Як. Ник., в. вр. ДСС., Греческій пр., 15. Вн. дѣт. 6—7.
Трахтенбергъ, Г. И., Захарьевская, 5.
Трейтенфельдъ, Ал-др. Генр., Невскій, 98. 3—4 ч.
Тривусъ, Сем. Льв., думскій вр., Пет. Ст., Б. пр., 38. Вн., горл. 8—10 у. и 7—8 ч. в.
Тринклеръ, Викт. Вас., В. О., 3 л., 10. Ак., жен. Пн., ср. 12, сб. 3.
Трояновъ, Ал. Ал., дсс., гл. докт. Обух. бол., уг. Кабинетск. и Иван., 12. Хир. Пн., ср., пт. 6—8 ч. р.
Трубачевъ, Ал. Сем., зав. особ. дѣлопр. мед. д-та, Пушкин., 17. Вн. Вт., пт. 7—9 в.
Трусевичъ, Як. Ив., вр. коммерч. учил., Загородн. пр., 6. Вн., нервн. до 11 у. и 7 в.
Тувимъ, И. І., орд. Ал—др. бол., Фонт., 122. Вн., дѣт. 2—4. Пн., чт. также 7—8 ч. в.
Тувимъ. Р. І., Новопетергофск. пр., 10. Вн., дѣт., нервн. 2—3. Пн., ср., сб. 8—9 ч. в.
Тумповскій, Мар. Дав., Знаменская, 21. Вн. и дѣт. 6—7 веч.
Турнеръ, Г. И., проф., 4-я Рождеств., 8. Хир. Пн., чт. 5—6.
Тычино, Ник. Гр., генер.-контрол. Гос. Контр.

Уваровъ, Мих. Сем., Вас. О., 14, лин., 33.
Уверскій, Ал. Ив., Ивановская, 6. Горл., накож., Четв., сб., 3—4.
Угрюмовъ, П. К., Гор. Пальменбахская, 4.
Улезко-Строганова, К. П., Спасская, 12. Ежедн., кв. празд., отъ 6 ч. веч.
Ульрихсонъ, Гр. Як., 7 Рождест. ул., 18—21. Вн. 10—12.
Ульрихъ, В. А., орд. дворц. госп., Чебоксарскій пер., 2. Ак., жен., Пн., пт. 12—1 час.
Умецкій, Н. М., Б. Охта, Георгіевск., 26. Вн. 9—10 у. и 5—6 в.
Урвичъ, Беръ Осип., орд. Петроп. бол., Пет. Ст., Б. пр., 57. Пн., ср., пт. 5—6 ч. веч.
Усассъ, Матв. Степ., орд. Калин. бол., Крюковъ кан., 6. Вен. и сыпн. 5 в.
Усковъ, Н. В., проз., Б. Дворянская, 5.
Успенскій, Дм. Мих., в. вр., Надеждинская, 9. Вн. 5—7 в.
Успенскій, Серг. Ник., Садовая, 85. Нерв., душ. Вт., чт., сб. 5—7 в.
Устряловъ, Вас. Ив., Пушкинская, 12.
Ухинъ, Ник. Ал—ѣсв., Басковъ пер., 22. 8—10 у. Вт., пт. 6—7,
Ушаковъ, Вас. Гавр., Апт. Остр., Лопухинская, 12.
Фавицкій, Ал—дръ Пав., Манежный пер., 17. Вн. бол. Пн., ср., сб. 6 ч. в.

Фаддѣевъ, Ал-дръ Алекс., мор. вр., Казанская, 8—10.

Фалькъ, Макс. Льв., Екатерингофъ, Молвинская, 15.
Фамиліантъ, Ив. Ив., Б. Московская, 14.
Фамиліеръ, Сиг. Ос., Вознесенскій пр., 12. Пн., ср., пт. 1—3 и 6—8.
Фаресова, Ал. Ал., орд. Ал-др. бол., Невскій пр., 84. Ак., жен. 2—4.
Федоровская-Виридарская, Марія Мих., Фонт., 148. Ак., жен. Пн., ср. 6—8 в.
Федоровъ, Ал-дръ Ив., инсп. вр. пол. ком., Садовая, 65. Вн., женск. 5—6.
Фейертагъ, Моис. Лаз., Загородный, 70. Дѣт., жен., 10—11 и 5½—8 веч.
Фейнбергъ, Алдр. Генр., Захарьевская, 33. Вн. 9—12 ч.
Фейнбергъ, Бор. Исаак., Разъѣзжая, 2. Ак., жен., дѣт. 4—6.
Фейнинъ, Фил. Исаак., Кузнечн. пер., 15.
Федченко, Ник. Петр., вр. В. Д. ,
Фейтъ, Юл. Карл., вр. Ак. Худ., Вас. О. 4. л., 19. Вн., дѣт. 8—10 у. и 5—6 в.
Фельдтъ, Викт. Ѳеод., Б. Подъяч., 22. Хир., дѣт., накож. 2—3 и 5—6.
Фельзеръ, Іос. Сем., Разъѣзж., 5, (глазн. л-ца). Глаз. 10—1 и 6—7.
Ферхминъ, Юл. Ив., Гофъ-мед., Фонтанка, 2. Пр. 6—7½ в.
Филимонова-Зуева, Соф. Вас., Колокольная, 9. Ак., жен. Вт., чт., сб. 1—3.
Финкельштейнъ, Л. О., Крюковъ кан., 7. Пр. 5—7 веч.
Финкельштейнъ-Эйнгорнъ, Матильда Ел., тамъ же.
Финкъ, Георгъ Ѳеод., Бармал. у., 11.
Фишеръ, Андр. Ром., асс. ак.-гинек. клин., Выбор. Ст., Б. Сампс. пр., 9. Акуш., жен. 1—2.
Фишеръ, Болес. Ад., дсс., Конногвар. бульв., 15. Вн., ак., жен., 6—7, кр. сб. и воскр.
Фишеръ, Ф. Ф., орд. Калинк. бол., Б. Морск., 18. Сиф., накожн. 12—2 и 6—8 веч.
Флеммингъ, Анат. Ѳеод., Гороховая, 15. Вн., нерв. Пн., чт. 6½—8 в. и ежедн. 4—6, кр. воскр.
Флитнеръ, Б. Б., в. вр., Благовѣщенская, 10. Вн. Ср., сб., 5—6.
Флитнеръ, Дав. Богд., орд. Калинк. бол., Фонтанка, 166. Вн., сиф., вен., накожн. 12—2 час.
Фовелинъ, Карл. Густ., в. вр., тс., Милліон. ул., 38. Вн. 5—6.
Фойницкій, Ник. Як., Вас. О., 2 лин., 43.
Фохтъ, Евг. Як., Вас. Остр., уг. Ср. пр. и Тучкова пер., 1—10. Вн., нерв., горл. Вт., пт. 10—1.
Франкенгейзеръ, Конст. Конст., вр. Еван. больн.
Франкъ, Дм. Ал., в. вр., Сергіевская, 57. Жен. 6—7 в.
Франкъ, Пав. Ал., в. вр., 3 Рожд. ул., 13. Вн. 5—6 час.
Франценъ, Альфр., Ник., В. О., 9 л., 44. Ак., жен. Вт., пт. 2—3.
Франценъ, К. Е., Мытнинск. у., 10. Вн. 3—5 час.
Францъ, Г. Г., Гусевъ пер., 8. Вн., жен. 5—7 час.
Фраткичъ, Б. А., Б. Подъяч., 18. Жен., акуш. Пн., вт., пт. 1—3
Фрей, Ал. Як., дсс., В. О., 5 лин., 58. (см. его лечебн. душ. б.
Фрейбергъ, Ник. Густ., столонач. мед. д-та. уг. Кабинетской и Иванов. 9—10. Вн. 6—8 веч.
Фрейденштейнъ, Б. А. Знаменская, 43. Вн. и дѣт. 5—6 ч. веч.
Фреммертъ, Гуго Ѳеод., окр. вр. дворц. упр., Шпалерн., 54. Утр. до 12 и 6—7 в.
Фридлендеръ, Юл. Эдуард., Троицкая, 27. Акуш., хир., вн., дѣт. 10—12½ и 4—6 в.
Фридманъ, Евгр. Фед., Нижегород. ул., 39, военная тюрьма. Мочеп., накож., сиф. 9—11 у. и 5—8 в.
Фридолинъ, П. П., Екатерин. кан., 172.
Фридолинъ, Ю. Г., фабр. вр., Перевозная, 5. Дѣт., ушн. 1—2.
Фромме, Е. Е., орд. Ал-др. бол., М. Мастерская, 9. Вт., пт. 1—2.
Фростъ, К. В., Невскій пр., 88.
Фурхтъ, Лев. А., орд. Обух. бол., Троицкая, 36.

Хабловскій, Бол. Ив., вр. воспит. дома.
Ханутина, Марія Дав., Слоновая, 55.
Хетагуровъ, А. А., орд. Ал-др. бол., Николаевская, 4. Вн. Вт., сб. 4—6.
Хлопинскій, Ал-дръ Авг., орд. Обух. бол., Набер. Пряжки, 7. Вн. 5—7.
Хлопицкій, Ос. Ив., Эртелев. пер., 7. Сиф., накожн. 9—10 у. и 6—8 в.
Холодковскій, Ал-дръ Вас., дсс., Николаевская, 30.
Холостова, О. Ос., думск. вр., Заротная, 24. Дѣт. и женск.
Хольцовъ, Бор. Наѳан., Ямск., 16. Хир.
Хорватъ, Вас. Вас., орд. Крест. общ., В. О., 12 л., 41. Хир. 5—7.
Хорнъ, Карлъ Христ., Надежд., 34. Массаж. и ортоп., Кр. воскр., отъ 5 в.
Хохряковъ, А. А., Бассейная, 8.
Хрщновичъ, Ал. К., в. вр., Серг., 31. Жен., ак. Вс., вт., пт. 12—3.

Цабель, Оск. Альб., Кокушкинъ м., 71. Вн., вен., моч. 6—7 веч.

Цейдлеръ, Герм. Ѳеод., орд. Обух. бол., Ивановск., 2. Хир. 4—5.
Цепфель, Р. В., Сергіевская, 10.
Цитовичъ, Вас. Гавр., в. вр., Литейный пр., 41. Вн.
Ціонъ, Анат. Ѳад., в. вр., Гарновск., 2.
Цумпфъ, Ив. Март., орд. Глаз. леч.
Цуппингеръ, Евг. Алоиз., асс. клин. институт Ел. Павл.
Цыпкинъ, З. М., Графскій пер., 7.
Цырскій, Леон. Игн., вр. гос. контр., Николаевская, 10. Вн., горл., акуш.
Цѣхановскій, Вик. Эд., бухгал. гос. контр., Садов., 77. Вн., горл. 10—11, пн., чт. 6—7 веч.

Чагинъ, Алекс. Алдр., Лиговка, 89. Кожн., сиф., жен., акуш. Вт., ср., чт., пт. 5—7.
Чапинъ, Дм. Степ., Садовая, у Покрова, 96. Пн., ср., пт. 6—7, кр. празд.
Чарнецкій, Ад. Як., Пет. Ст., Б. Ружейн., 2.
Чеботаревъ, Ал. Петр., Надеждин., 50.
Чельцовъ, Мих. Мих., Литейн., 31. Вн., горл., ушн. Пн., ср., пт. 6—8,
Чемберджи, К. В., Литейн., 56.
Чемезовъ, Вл. Ив., в. вр., Нижегор. у., 33. Пн., пт., 6—7, ср., вс. 12—1.
Черемисиновъ, П. П., Ивановская, 4.
Черемшанскій, А. Е., дсс., гл. докт. б—цы Всѣхъ Скорбящихъ, по Петергофск. шоссе. Нервн., душ. 11—2.
Черепнинъ, Ник. Петр., вр. мин. гос. имущ., Николаев. ул., 19 (уг. Колокольной). Накожн., вн. 9—10 у. и 1—2 пополуд.
Черневскій, Эд. Фр., орд. родовсп. зав., Надеждинская, 5. Ак., жен. Вт., пт. сб. 12½—1½.
Черныхъ, Иннок. П., В. О., уг. Средн, пр. и 6 лин, 29—28.
Чернышева, Зин. Ал—др., Слонов. ул., 65.
Чернышевъ, Ив. Вас., дсс., Надежд., 1. Ак., жен. Ср., сб. 1—3.
Чернявскій, Левкій Ив., дсс., Пески, Тверская, 22. Вн. 9—11 у.
Черняевъ, Ник. Ив., вр. Исид. учил., Невскій пр., 163. Вн., дѣт. Пн., ср., пт. 5—7.
Черторoевъ, Петръ Сем., дсс., Каменноостровск, пр., 62. Вн. 7 в.
Чеховъ, Влад. Влад., асс. бол. Всѣхъ Скорбящихъ.
Чеховъ, Вл. Ник., 8 Рожд. у., 20.
Чечоттъ, Отт. Антон., гл. вр. бол. Св. Ник., дсс., Мойка, 126. Нервн., душ. Пн., чт. 7—8 в.
Чигаевъ, Ник. Ѳеод., орд. Крестов. общ., Надежд., 43.
Чижовъ, Іос. Ад., Полтавская, 5.
Чижъ, Іос. Ал., Полтавская, 5.
Чистовичъ, Ник. Як., гл. вр. общ. Св. Георгія, Выборг. ст., у Сампсоніев. моста. Вн. Вс., ср. 6—7.
Чистовичъ, Ѳеод. Яков., Выборг. ст., общ. св. Георгія. Дѣтск.
Чистяковъ, Мих. Андр., орд. Калинкин. бол., Екатерининск. кан., 15. Сиф., накожн. мочеп. Вт. пт. 1—4., чт., сб. 1—7.
Чошинъ, Гр. Ал—др., ст. вр. бол. Пр. Ольденб., дсс., Орловскій пер, 5. Дѣт. 9—7.
Чуевъ, Н. А., Косой пер., 3.
Чуриловъ, Ив. Алекс., Петерб. Ст., Б. просп., 28. Хир., моч. 9—10 у. и 7—9 в.

Шабанова, Анна Ник., М. Итальянск., 38, Дѣт. 12—1.
Шавловскій, Ив. Эл., проз. в.-м. акад. Нижегород., 11. Бальзамир.
Шапиро, Бернардъ Марк., Разъѣзжая, 7. Внутр., дѣт. 6—7.
Шапиро, Генр. Ал—ѣев., Владим. пр., 19. Вн., нервн. 6—7.
Шапировъ, Бор. Мих., в. вр. Демид. пер., 4. Вн., нервн. Пн., чт. 6—8.
Шапиръ, Л. М., вр., мин. народ. пр., Бассейная, 29. Вн., дѣт., 5—7.
Шатковскій, Влад. Людв., Троицкая ул., 27. Пр. 3—5.
Шафиръ, Л. П., Б. Подъяческая, 9. Пр. 4—7 ч. веч.
Шванебахъ, Альф. Хр., Кирочн., 11. Ушн., нос., горл. Вт., пт. 1—3, пн., чт. 7—9. Безпл. ср. 9—10 у.
Швердловъ, Іезек. Льв., Коломенская, 7. Ак., жен., хир. 5—6.
Шевелева, Ольга Арк., Надеждинская, 9. Пн., вт., ср., пт., сб. 10—1, чт., вс. 3½—5½.
Шевченко, Ив. Ѳеод., асс. Мар. б-цы.
Шейтлисъ, Сарра, Зах., Фурштадтская, 18. Вн., женск. 6—7.
Шене, Карл, Ив., уг. Спасской и Преображ., 40—4. Дѣт. 12—1½ ч.
Шенкъ, Конст. Ал-др., в. вр., тс., Звенигородская, 7. Вн., груд. до 10 у. и 6—7 в.
Шепилевскій, Анат. Ал., пом. ревиз. по фарм. ч. мед. деп., Баск. пер., 25. Вн. дѣт. Вт., пт. 6—7 в.
Шершевскій, Мих. Мар., 69, Сергіев., 57. Пн., ср., пт. 7.
Шершеневичъ, Ник. Фел., в. вр., Семеновскія казармы.

Шефтель, Над. Леон., Кирочн., 44.
Шефтель, С. М., Екатеринг. пр., 6.
Шидловскій, Сер. Вл., дсс., проф., Сампсон. пр., 16.
Шиллингъ, Генр. Ив., Кирочная, 12. Вн., жен., дѣт. 4—6 веч.
Шимановскій, Влад. Григ., Спасская, 10. Глазн. бол.
Шиперовичъ, Мих. Влад., Николаевская, 33.
Шлессъ, Ф. Б., Пл. Маріинск. теат., 18.
Шлиссеръ, Вас. Вас., вр. инст. Пр. Ольд. Пет. Ст., Каменноостр. пр., 31. Вн., накож. 7—10 у. и 3.
Шмелевъ, Мих. Ник., Разъѣзжая, 37.
Шмеманъ, Софья В., думскій вр., Горох., 62. Вн., жен., дѣт. 8—10, вт., сб. 6—8.
Шмидтъ, А. Э., дир. Мар. Родовспом. дома, дсс., Сергіевская, 17. Ак., жен. Пн., чт. 3—4.
Шмидтъ, Евг. Вильг., Вас. О., 16 л., 27.
Шмитцъ, Арн. Ив., дсс., Николаевская, 14. Дѣт. Вт., пт. 1—2.
Шмулевичъ, Як. Марк., дсс., Знаменск., 22. Вт., пт. 4—6 ч.
Шнейдеманъ, Ал. Готл., орд. Ник. бол.
Шомакеръ, Іос. Андр., Вас. О., 9 л., 24. Дѣтск. Вт., птн. 6—7.
Шпаковичъ, Алек. Вас., Литейн. пр., 50.
Шпаковскій дсс., Троицк. ул., 27.
Шперкъ, Франц. Фридр., дсс., Садовая ул., 127.
Шпигель, Вл. Ѳеод., Гончарная, 10. Дѣт. бол., 1.
Шпигель, Евг. Кар., Казанск., 45. Вн., нервн., эл. 5—7 веч., кр. празд.
Шрамченко, К. Н., полиц. вр., Екатер. к., 166. Вн. 11—1.
Шредеръ, фонъ, Ал-дръ Эрнст., мор. вр., Вознесенскій пр., 21. Хир. и глистн. Вт., пт., 5 ч. веч.
Шредеръ, Л. Ф., в. вр., Садов., 2. Внутр. 12—1 час.
Шредеръ, фонъ, Ѳ. Ю., ст. вр. Глазн. леч., Литейн. пр., 55. Глазн. 2—4, кр. вс.
Шрейберъ, В. И., полиц. вр., Пет. Стор., Малый пр., 15. Вн. 8—10 ч.
Шренкъ, фонъ, Авг. Ал-др., фабр. вр., Лит., 55. Ак., вн., жен. Пн., чт. 2—3.
Штанге, Вл. Ад., Вас. О., 7 л., 4. Вн. 6.
Штейнбергъ, Ал-др. И., Разъѣзж., 15.
Штейнъ, Ѳ. Г., дсс., Тверская, 10, леч. душевн. бол. 12—3.
Штельбъ, В. К., дсс., Пантелеймонская, 27. Вн., 10—12, кр. праздн.
Штиглицъ, Ник. Ник., асс. клин. инст. Е. Пав., Петерб. Ст., Б. Гребецкая, 6. Вн. ежедн., кр. субб., до 11 ч. у.; пн., ср. 7—9 в.
Штоль, К. Г., орд. родосп. зав. Спасская, 10. Ак., жен. 2—3.
Штольцъ, Вл. Ив., дсс., Екатерингоф. пр., 47. Ак., жен. 1 ч.
Штоффъ-Зибольдъ, Ольга А., Кирочная. 36. Жен., ак. Пн., чт., сб. 2—4.
Штраухъ, Ген. Леон., дир. Ал—др. дѣт. пріюта, ДСС., Гагаринская, 30. Вн. Вт., пт. 12—1.
Штраухъ, Фил. Ал-др., Вас. О., 6-я л., 25. Накожн., пол. 1—2.
Штремеръ, Н. А., Екатерингофскій пр., 97. Пр. 8—9 у., 5—6 в.
Штромъ, В. Ѳ., тюр. вр., Выб. Ст., Симбирск., 5. Ушн., вн., дѣт. Пн., ср., сб. 4—5.
Штюрмеръ, Конст. Людв., вр. вр. пол. комит., Пески, 4 Рождественская, 16. Накожн., сиф. Вт., сб. 3—4 дня, ср., пт. 8—9 в.
Шубовичъ, Ник. Ал-др., Кузнечный, 22. Вн., дѣт. 9—11 ч. у., 5—8 в.
Шульговскій, Ник. Ник., вр. Колом. род. пріюта, дсс., Садовая, 71. Жен., дѣт., вн. 9—10 и 3—4.
Шульманъ, Ѳ. М., Нев., 76. Вн. 3—5, 7—9.
Шульцъ, В. Г., Вас. О., 9 л., 32. Акуш. вн. 5—7 в.
Шуммеръ, Эд., Ордин. лечебн. глазной. Вас. О., 1 л., 34.
Шумова-Симановская, Екат. Ол., Надеждинская, 48.
Шурно, К. Ю., Гороховая, 27.
Шуттенбахъ, Н. Г., Кронверкскій пр., 71. Жен., дѣт., внутр. 2—3.
Щеглова, Эвелина Ал-др., Могилевская, 2. Жен., дѣт. 1—2 ч.
Щеголевъ, Н. С., в. вр., Обводн. кан., 118. Нар. б. 4—6.
Щеголевъ, Ник. Ал., в. вр., Моховая, 3.

Эберманъ, Алекс. Алекс., в. вр., Загородный пр., 24. Хир. Вт., пт. 6—7.
Эберманъ, Ал-дръ Леон., Загородный пр., 24. Бол. мочев. и полов. орг. Пн., чт. 6—7 в., ср., сб. 3—4.
Эвальдъ, Марія Мих., Вас. О., 2 л., 41. Жен., ак., дѣт. 5—6, кр. воскр. и чт.
Эвеніусъ, Ив. Евг., вр. город. богадѣл., Невскій, 56.
Эвенховъ, Серг. Никол., в. вр., Вас. О., Бол. пр., 65. Вн. 4½—6 ч. в.
Эзовъ, Ив. Арт., в. вр., Кабинетская, 6. Сиф., накожн. Пн., чт. 8—9 в., вт., пт. 3—4.

Эйгеръ, Я. Б., М. Итальянская, 39. Вн., желуд.
Эйнгорнъ, Сем. Як., Казанская, 5. Масс. 8—11½, 5—7.
Эйхфусъ, А. Р., Пет. Ст., Малый пр., 12. Маріин. родовсп. домъ.
Эккертъ Ал-дра Ив., уг. Глазовской и Звенигородской, 11. Акуш., жен. 8—10 ч. у.
Эккертъ, Ант. Ѳеод., асс. Обух. бол., Ивановская, 18. Вн.
Эккъ. Ник. Вл., вр. домовъ мин. фин., Сергіевская, 18.
Эліасбергъ, Мар. Ис., Моховая, 38.
Эмалиновичъ, К. В., вр. Охтен. бол., дсс., Охтенскій пр., 47. Жен., дѣт. 8 ч. у., 6 ч. в.
Энгельнэ, Ник. Ѳеод., вр. восп. дома, Столярный пер., 13. Дѣт. 12—1.
Энесблатъ, Вал. Ив., Выборгская Стор., Сампсоніевскій пр., 16.
Энкгофъ, Ѳ. С., окр. в.-м. Инсп., тс., Дворцовая пл., 1. Вн. 9—11 ч.
Эрлицкій, Альф. Фел., дсс., Самарская, 9, Клин. душ. бол. Душ., нервн. Ср., сб. 3—5.
Эрнротъ, Марія Карл., вр. Георг. общ., Выборгская Ст., Община Св. Георгія. Глазн. 10—12, ср., сб. 2—4.
Эссенъ, От. Карл., Галерная, 10. Вн., сиф. 2—3.
Этлингеръ, Ник. Эд., вр. восп. дома, Гороховая, 20. Дѣт. пн., чт., сб. 12½—2 ч. и 8—9 веч.

Юльскій, М. И., полиц. вр., Разъѣзжая, 15. Вн. 6—7, кр. воскр.
Юргенсонъ, Вл. Магн., в. вр. дсс., Садовая, 26. Дѣт., хир. 1—2. Пн., чт. 6—7 час.
Юринскій, Ник. Ос., вр. дворц. госп.
Юркевичъ, Никол. Вас., тюр. вр., Литейный пр., 44.
Юрьевъ, Нилъ Поліен., нач. отд. мед. д—та, Николаевская, 50.

Яблонскій, Юл. Мих., в. вр., Б. Дворянская, 29.
Явейнъ, Вильг. Юл., в. вр., Кирочная, 3. Сиф., вен., нак. 6—8.
Явейнъ, Георг. Юл., в. вр., Захарьевская, 15. Вн. Пн., ср., сб. 6½—8½ ч. в.
Ягдманъ, Р. А., орд. Елизав. бол., Фонтанка, 102. Жен. 2—4 ч.
Ягодинскій, Ѳеод. Евг., ревиз. фарм. ч. мед. депар., Казначейская, 7. Вн., жен., дѣт. 9—10 у., 6—7 в.
Яголковскій, Л. Ф., Максимил. пер., 1. Вн., нервн. Пн., чт. 5—8 в.
Якимовичъ, Н. Н., в. вр., Гусевъ пер., 8. Нар., сиф. б. 1—3.
Якобсонъ, Алекс. Вас., Дмитровскій пер., 8. Горл., хир., нос., ушн., бальзамир. Пн., ср., пт. 6—8 в.
Якобсонъ, Генр. Ив., Б. Подъяческая, 31. Вн., сып. до 12 у.
Яковлевъ, Викт. Георг., дир. пріюта. Губонина.
Яковлевъ, Викт. Ил., орд. Ал-др. бол.
Яковлевъ, Ив. Мих., Моховая, 8. Вн., жен. 12—4 ч.
Яковлевъ, С. С., Казанская, 49. Бол. мочеп. орг., накожн., сиф. Пн., ср., пт., сб. 6—8.
Якубовичъ, Вас. Фил., асс. Мих. клин. больн., Знаменская, 28. Дѣт. Ср., сб. 6—8 веч.
Ямекъ, Оск. Ад., Фонтанка, 87. Нервн., вен. 10 у. и 5 в.
Янковичъ, Кир. Ад., Петергофскій пр., 23.
Яновичъ-Чаинскій, Селихъ Муст., глазн. вр., Ник. военн. госп., дсс., Пески, Слоновая ул., 63. Хир., мочеп. Пн., чт., сб. 2—4½.
Яновскій, Мих. Вл., в. вр., Фурштадтская, 54. Вн. Пн., пт. 7 ч. в.
Янпольскій, Бор. Гр., акуш., Загородный пр., 27. Акуш., жен., дѣт. 5—7.
Яроцкій, Ал-дръ Ив., асс. Обух. бол. Загородный пр., 47.
Яппа, П. А., орд. Обух. бол., Гороховая, 55. Вн., дѣт. 5—7.
Яхонтова-Гельдъ, Юл. Ѳеод., Литейный пр., 11.
Ѳаворскій, Мих. Павл., в. вр. Кавалергардская, 34.
Ѳедоровъ, Гавр. Ал-ѣев., в. вр., Казанская, 12. Вн. 10—12, 5—7.
Ѳедоровъ, Петръ Ѳеод., Офицерская, 26.
Ѳеоктистовъ, Адр. Евг., Воскресенскій пр., 17.
Ѳоминъ, Ив. Як., пом. гл. вр. биржев. бол., Бас. О., Бол. пр., 71. Хир. Ср., пт. 5—6.

ЗУБНЫЕ ВРАЧИ:

Антокольская, Елена Павл., Б. Морская, 16. Пр. 12—6.
Важинскій, Ѳома Игн., тс., Мойка, 73.
Вонгль-Свидерская, Елена Фр., Невскій, 26.
Мажонисъ, Францъ Ос., 2-я Рождественская, уг. Дегтярной. Чтв., пт. 4—8 ч. веч., проч. дни 12—6 веч.
Павловъ, Влад. Леонт., Чернышевъ пер., 20. Отъ 9 до 6 ч., ежедн.

Проневскій, Як. Каз., Гороховая, 36. До 10 ч. у., 4—7 в.
Синицынъ, Андр. Пав., Невскій пр., 81. Пр. 10—7 ч. веч.
Тотвенъ, Стан. Ант., Б. Конюшенная, 29. Пр. 10—12 у.. 2—6 в.
Хрущовъ, Ив. Ив., Невскій пр., 45.

ДАНТИСТЫ.

Авербахъ, А. М., Николаевская, 18.
Александровъ, Ник. Ег., 5-я Рождественская ул., 25. Пр. во всякое время.
Алексѣевъ, П. Я., Знаменская, 5.
Андерсонъ, Ник. Як., Невскій пр., 52. Пр. 10—6 в., воскр., 11—12.
Аронсонъ, Р., Казанская, 6.
Асмусъ, Г. У., Владимірскій пр., 3.
Барсъ, кскр., Б. Морская, 35. Иск. зубы.
Бергеръ, Генр. Макс., Мойка, 77.
Бернеръ, Ал. Сем., Пушкинская, 5.
Беттакъ, Э. Ф., Лиговка, 83.
Бирфрейндъ, Вл. Л., 3-я р. Изм. полкъ, 7—14.
Богомоловъ, Ѳеод. Кон., Вас. О., 7-я л., 16.
Бортовъ, Гороховая, 16.
Боркова, Е. А., Вас. О., 2-я л., 41.
Брезинская, М. П., Литейный пр., 31.
Бунтингъ, Рол. Георг., Офицерская, 18.
Вагенгеймъ, Ад. Самуил., Невскій, 67.
Вагенгеймъ, Ал-дръ Карл., Разъѣзжая, 15.
Вагенгеймъ, Людм. Сам., Невскій пр., 21.
Вайнеръ, М. Э., Садовая, 48.
Василіу, И. И., Вознесенскій, 22.
Васильевъ, И. И., Казанская, 43.
Венеляйнъ, І. П., Невскій пр., 58.
Вильштейнъ, Гр. Мих., Николаевск., 4. Пр. 9 у.—10 в.
Воллисонъ, Г. В., Ново-Адмр. наб., 4.
Вонгль-Свидерскій, Теоф. Владисл., Казанская, 5.
Вульфсонъ, Бор. Людв., Невскій, 50. Искусств. зубы, 10—5.
Вульфсонъ, Людв. Вас., Николаевск., 2.
Вульфъ, Адальб. Густ., М. Морская, 19.
Вульфъ, Ф. І., Вас. О., 5-я линія.
Гайеръ, Н. А., Невскій пр., 76.
Гепнеръ, Р., Офицерская, 1.
Гефингеръ, А. Ф., Литейный пр., 50. Пр. 8 у.—8 в.
Гиммельшейнъ, Е. Н., Забалканскій пр., 35.
Гиршфельдъ, Исид. Ад., Невскій пр., 82. Пр. 1—5.
Глатцъ, Л. Е., Мойка, 71.
Голь, Вильг. Вильг., Б. Конюшенная, 55.
Гузинъ, Ник. Вен., Вас. О., 7-я лин., 6.
Димантъ, Х. Б., Б. Итальянская, 20.
Діевская, Софія Ив., Колокольная, 6.
Догаевъ, Пав. Вас., д-ръ мед., Литейный пр., 45. Зуб. 10 у.—5 в.
Добкевичъ, Вкд. Ив. Гороховая, 73.
Долгановъ, М. В., Рождественская, 25.
Домашевичъ, Мих. Ос., Литейный пр., 55.
Дубовская, Люб. Никан., Вас. О., Кадетская линія, 31.
Егоровъ, И. Д., Рузовская ул., 10. Егерскія казармы.
Ежевская, Ел. Ив., Гороховая, 36.
Заксъ, А., Вознесенскій пр., 45.
Зеель, Э. К., Вознесенскій пр., 7.
Землянскій, Ал-дръ Ив., Моховая, 46.
Ивановъ, Мих. Ив., Гороховая, 62. Пр. 8—11 у. и 4—8 в.
Ивановъ, Пав. Ильичъ, Разстанная, 20.
Ивановъ, Ст. Вас., Слоновая, 63.
Исерлингъ, Пушкинская, 10.
Казарновскій, Авр. Григ., Моховая, 8.
Камеразъ, Сол. Мир., Вас. О., 7-я линія, 6.
Карловъ, В. А., Пет. Ст., Большой пр., 16. Пр. 10—5 в. Искусствен. зубы.
Катышевцева, Іог. Эрн. Ферд., Кирпичный пер., 1. Пр. 9 — 5 веч., воскр. 10—1.
Клингельгеферъ, Невскій пр., уг. Бол. Морской, 13—9. Пр. 9—6 в.
Кнохъ, Ал-дра Карп., Екатерин. кан., 70.
Ковалевъ, Андр. Ив., Пет. Ст., Большой пр., 33.
Козловскій, Ив. Ос., Владимірскій, пр., 2.
Кольбе, Каспаръ Авг., М. Морская, 19. Искусствен. зубы.
Кольбе, Цез. Ад., М. Морская, 19.
Кондратьевъ, Ник. Мих., Вас. О., 1-я л., 26.
Константиновъ, Ст. Ѳеод., Выборгская Ст., Б. Сампсоніевскій пр., 63. Пріемъ 10—4.
Коржевой, Ѳеод. Тим., Басковъ пер., 18.
Корево, М. Э., Мойка, 18.
Коробчевскій, Гр. Ѳеод., Б. Морская, 30.
Коробчевскій, Пав. Ѳеод., Вознесенскій пр., 15. Пр. 9—4 и 6—9 в.
Коченовскій, Левъ П., Рыночная, 6.
Крамеръ, З. І., Невскій, 94.
Крапоткина, Ел. Ив., Кабинетская, 5.
Кругликова, Людм. Ив., Невскій пр., 45.

Кунце, Г. А., М. Морская, 15.
Лашина, Н. А., Пет. ст., Большой пр., 27.
Леманъ, А. И., Владимірскій пр., 15.
Лимбергъ, Л. К., Почтамтская ул., 1.
Линбекъ, Сам., уг. Почтамтской и Исаакіевской, 1—7.
Лисицынъ, Ив. Арс., Гороховая, 54.
Лукусъ, Оск., уг. Исаакіевской и Почтамтской ул., 1—7. Пр. 9 у. и 5 в.
Львовичъ-Кострица, Е. Р., Загородн., 4.
Лякубъ, В., Загородный, 40.
Майзель, И. О., Гагаринская, 14.
Мамзинъ, Сер. Ѳеод., Вас. О., уг. Бол. пр. и 9 л., 14. Пр. 9 у.—6 в.
Марголина, Анна Бор., Вознесенскій пр., 20.
Марголинъ, Вознесенскій пр., 20.
Мартьяновъ, К. Д., Аптекарскій пер., 3—4.
Массенъ, Ад. Карл., Казначейская, 1—61.
Менчель, А. А., Невскій, И.
Минкинъ, Авс. Мих., Воскресенскій пр., домъ Овсянникова.
Мителевъ, Петръ Петр.
Михайловскій, Игн. Ден., Могилевская, 10.
Молокановъ, Афан, Петр., Вас. О., 11 л., 6.
Мурфи, Як. Осип., КС., у Краснаго моста, по Мойкѣ, 61.
Мѣховъ, Ив. Ник., Казначейская, 4—16.
Наткина, Ц. Я., Б. Морская, 16.
Нашатырь, И. Гр., Петербургская Стор., Больш. просп., № 60.
Неупокоева, Е. С., Почтамтская, 1—7.
Орляковскій, Ал-дръ Сильв., Екатерингофскій, пр., 12—106.
Павлинова. Людм. Сев., Литейный пр., 51. Вс., ср., сб. 10—3.
Павловъ, Вл. Леонт., Чернышевъ пер, 20.
Пальтенъ, З. О., Разъѣзжая, 21.
Пасельцаръ, Ал-ѣй Матв., Бол. Сампсоніевскій, 35.
Пашкевичъ, Ив. Ал., Загородный пр., 16.
Поповъ, А. Разъѣзжая ул., 23.
Праведный, Вас. Андр., ул. Глинки, 3.
Проневскій, Я. К., Гороховая, 36.
Рабутовская, К, В., Эртелевъ пер., 3.
Райнесъ, Ольга Гирш.
Рейманъ, Марія Людв.
Рубинштейнъ, Евг. Сам., Загородный, 30—2.
Свидерскій, Ѳ. В., Казанская ул., 5. Спеціально пополненіе дефектовъ твердаго и мягкаго неба.
Семенова, Софія Ник.
Сиксъ, Н. А., Фонтанка, 34. Искусственные зубы.
Смоленская, А. И., Разъѣзжая, 3.
Соболевъ, Евг. Ник.
Стефани, Ѳеод. С., Гороховая, 11. Пр. 1½—6.
Стеккисъ, П. П., Казанская, 38.
Страшинская, С. Е., Пет. ст., Бол. пр., 27.
Страубе, Ал-дръ Эд., Конюшенная, 7.
Тарасовъ, Е. Ник., Невскій, 67.
Тишковъ, К. П., Знаменская, 36. Ежедн. 6—8, вт., чт., сб. 10—4.
Томсонъ, Іоганъ, Б. Морская, 42, Пр. 11—4 и 5—6.
Трахтенбергъ, Левъ Дан., Знаменская, 35.
Федеръ, Т. А., Литейная, 35.
Федоровъ, Георг. Ѳеод., Невскій пр., 108. Ежедн. 8 у.—8 веч.
Фенхель, Альф., М. Морская, 12.
Хрущовъ, Ал-дръ Ив., Невскій, 66. Пр. 10—5 веч.
Хрущовъ, Леон. Ив., Невскій, 66. Пр. 10—5.
Шварцъ, Марія Уст., Литейный пр., 51. Вт., чт., пт. 10 у.—8 в.
Шварцъ, Ф., Литейный 16, Пр. 9—5.
Шерешевскій, Нот. Гилеров., Гороховая, 58.
Шитцъ, Д., Мѣщанская, 27.
Шлезигеръ, Ал-дръ Ив., Знаменская, 13.
Шмидтъ, Ф. Я., Литейный пр., 16.
Шмидтъ, Я. В., Казанская, 46.
Шнее, Ю. И., Вас. О., 7-я линія, 14.
Шнеерсонъ, К. Л., Вознесенскій пр. 36.
Шоръ, Левъ Вас., Лиговка, 10, домъ Фридерикса, 2-й подъѣздъ.
Штейнбергъ, Менд. Шлом., Садовая, 63.
Шуманъ, Роб. Ник., Невскій пр., 60.
Эрисонъ, Р. Р., Казанская, 6.
Эстербергъ, Ив. Ал-др., Иезскій, 18.
Яковлевъ, Ник. Ник., Гороховая, 68. Пр. 9—10 у. и 4—7 веч.
Якубовскій, Викт. Ант., Садовая, 59.
Яшвонская, Раиса Сем., Гороховая, 36.

ВРАЧИ ДУМСКІЕ (безплатная медицинская помощь): Бѣльскій, Ал-дръ Вас., Свѣчной, 23. Василева, Елиз. Сем., Гончарная, 18. Вольфсонъ, Елиз. Марк., Разъѣзжая, 20. Высокинскій, М. М., Б. Морская ул., 21. Дергачева, Нат. Петр., Мал. Подъяческая, 1. Добровольскій, Вяч. Ник., Гороховая, 32; Долганова, А. М., Лиговская, д. 72; Зильбербергъ, І. Г., Гагаринская ул., 12. Инясевская, Е. И., Перекупной пер., д. 2. Колоколова, М. Ф., Вас. О., 4 лин., 31. Крючкова, А. С., Ека-

терин. кан., 35. Лавровъ, А. Ф., Забалканскій пр., 61. Мерцалова-Роговская, М. И., Вас. О., 14 лин., 23. Миропольская, М. А., Симбирская ул., 31. Попова, А. Н., Ст. Петергофск. просп., 15. Сахарова, Е. И., Сампсоніевскій пр., 18. Сопѣгинъ, В. С., Вас. О., 10 лин., д. 43. Титовъ, И. С., Пески, 5-я ул., д. 24. Тривусъ, С. Л., Петерб. Ст., Больш. пр., 38. Холостова, О. С., Заротная, 24. Шмеманъ, С. В., Гороховая ул., д. 62; Яковлевъ, Н. Н., Глазовая, 24.

Думскій врачъ, принимаетъ ежедневно у себя приходящихъ больныхъ въ утренніе часы, отъ 7 до 9 час. или отъ 8 до 10 ч. Думскій врачъ подаетъ приходящимъ больнымъ совѣты, выдаетъ безплатно имѣющіяся у него лекарства, а въ необход. случаяхъ выписываетъ лекарства изъ ближайшей аптеки или городск. б-цы; больныхъ съ заразит. болѣзн. направляетъ въ соотвѣтств. больницу, а въ случаѣ несогласія отсылаетъ больнаго немедленно домой и заявляетъ, въ какое время того же дня онъ посѣтитъ его. Думскій врачъ, по окончаніи пріема больныхъ, сообразно съ мѣстомъ жительства пользуемыхъ имъ на дому больныхъ и полученныхъ новыхъ приглашеній, посѣщаетъ больныхъ на ихъ квартирахъ въ промежутокъ отъ 11 ч. д. до 8 ч. веч., распредѣляя порядокъ обхода больныхъ по своему усмотрѣнію. Въ экстренныхъ же, не терпящихъ отлагательства, случаяхъ заболѣваній онъ отправляется для подачи медиц. пом. немедл. во всякое время дня и ночи.

ВЫКУПНОЕ УЧРЕЖДЕНІЕ *главное* (Мойка, 43).

ВЫСТАВКА *постоянная художественныхъ произведеній общества поощренія художествъ* (Б. Морская, 38). См. также музеи.

ГИМНАЗІИ, см. учебныя заведенія.

ГИМНАСТИЧЕСКІЯ ЗАВЕДЕНІЯ: Врачебно-гимнастическое и массажное заведеніе *д-ра Гальберштама* (Моховая, 26). Заведеніе врачебной гимнастики и массажа, бывш. *д-ра Бенезе*. Пріемъ ежедневно, кромѣ воскресеній, для мужчинъ: отъ 7 до 11 ч. у. и отъ 3 до 5 час. дня; для дамъ и дѣтей: отъ $12^1/_2$ до $2^1/_2$ час. дня. При завед. курсы гимнаст. упражненій для взрослыхъ и дѣтей: зд. Главн. Адмиралтейства, входъ съ Адмиралтейск. набережной. Массажное заведеніе *Демчинской*, А. И. (Невскій, 114). Пріемъ отъ 3 до 6 ч. в. Массажное заведеніе *Витте*, О. Н. (Моховая, 45). Пріемъ отъ 8 до 11 у. для муж. и отъ 12 до 2 дня для дамъ. Институтъ механико-врачебной гимнастики и массажа д-ра *С. Я. Эйнгорна* (Казанская ул., 5). Всѣ манипуляціи производятся спеціально придуманными машинами, по идеямъ *Цандера* (Стокгольмъ). Пріемъ ежедневно для мужчинъ: отъ $8^1/_2$ до $11^1/_2$ ч. утра и отъ 3 до 5 ч. веч., для дамъ и дѣтей—отъ 12 до 3 ч. дня. Врачебно-массажное заведеніе *Романа* (Б. Итальянская, 4—5). Врачебно-гимнастическое, ортопедическое и массажное заведеніе вр. *Р. Бурсіана* (уг. Троицкой и Черн. п., 29), для пользованія врачебной гимнастикой и массажемъ ежедневно, кромѣ воскресеній: для мужчинъ отъ 9—1 ч. у. и отъ $4^1/_2$ до $6^1/_2$ ч. дня, для дамъ—отъ $10^1/_2$ до 12 ч. и отъ $2^1/_2$—$4^1/_2$ ч. дня. Педагогическая гимнастика для дѣтей. Пріемъ больныхъ ежедневно въ 4 ч. Врачебно-гимнастическое и массажное заведеніе для женщинъ и дѣтей, женщины врача *Зальсовой*. »С.-Петербургское заведеніе шведской гимнастики и массажа« (Инженерная ул., 10) въ помѣщеніи Офицерск. Фехтовальн. Зала. Утромъ до 11 ч., кромѣ среды. Веч. по понед., сред. и пятн. отъ $7^1/_2$—8 ч.

ГЛАВНЫЙ ШТАБЪ, см. министерство военное и морское.

ГЛАВНЫЯ УПРАВЛЕНІЯ, см. управленія и министерства.

ГОСПИТАЛИ, см. больницы.

ГОСУДАРСТВЕННЫЙ СОВѢТЪ (Николаевская площадь, бывшій Маріинскій дворецъ). Предсѣдатель: Е. И. В. вел. кн. Михаилъ Николаевичъ. *Департаментъ законовъ*. Предсѣдатель: ст.-секр., д. т. с. Мих. Ник. Островскій. *Д-тъ гражданскихъ и духовныхъ дѣлъ*. Предсѣдатель: д. т. с. Николай Ивановичъ Стояновскій. *Д-тъ государственной экономіи*. Предсѣдатель: ст. секр. д. т. с. Дмитрій Мартын. Сольскій. *Государственная канцелярія*. Государственный секретарь: т. с. Вячеславъ Конст. фонъ-Плеве. *Особое присутствіе для разсмотрѣнія всеподданнѣйшихъ жалобъ на опредѣленія департаментовъ правит. сен.* Предсѣд.: т. с. Влад. Ив. Вешняковъ.

ГРАДОНАЧАЛЬСТВО, см. полиція.

ГУБЕРНАТОРСТВО. С.-Петербургскій губернаторъ: въ должн. егерм. д. с. с. гр. Серг. Александр. Толь (Улица Глинки, 8). Вице-губ.: ген.-м. Никол. Ал-ѣев. Косачъ.

ГУБЕРНСКОЕ ПРАВЛЕНІЕ (Улица Глинки, 8). Секретарь к. с. Ник. Петр. Анжу.

ДВОРЪ *монетный* (въ Петропавловской крѣпости), см. министерст. финанс.

ДВОРЯНСКОЕ СОБРАНІЕ (Михайловская ул., 2). Спб. губ. предв. дворянства:

гофмейстеръ графъ Алексѣй Александр. Бобринскій. Спб. уѣздный предв. дворян.: ген.-м. запаса Гавр. Никол. Елисѣевъ.

ДЕЗИНФЕКЦІОННЫЯ КАМЕРЫ. (*При городской Барачной больницѣ въ память С. П. Боткина*). Вещи для дезинфекціи принимаются на слѣд. условіяхъ: 1) Для бѣдн. жителей города дезинфекція вещей производится *безплатно*, причемъ не требуется никак. удостовѣреній о ихъ бѣдности. Равн. обр. безплатною дезинфекц. вещей пользуются: разныя город. учрежденія, школы, пріюты и благотворит. заведенія. 2) Во всѣхъ проч. случаяхъ за дезинфекцію вещей какъ паромъ такъ и химич. способомъ взимается по 1 р. за камеру и 50 к. за ½ камеры. 3) Въ полученіи денегъ за дезинфекцію вещей выдается квитанція за подписью врача, завѣд. дезинфекціей. 4) Пріемъ вещей производится ежедн. съ 9-ти час. у. до 3-хъ ч. д. Въ принятіи вещей выдается квитанція. 5) Выдача дезинфекціонныхъ вещей производится ежедн. съ 9-ти час. у. до 2-хъ час. дня по предъявленіи квитанціи, причемъ въ удостовѣреніе произведенной вещамъ дезинфекціи на означ. квитанціи прикладывается печать камеры. 6) При камерѣ имѣется карета какъ для доставки вещей въ камеру, такъ и обратно въ квартиры съ платою за полную карету 1 р., за ½ кареты 50 к. въ конецъ. Городскія учрежденія и бѣдные жители пользуются каретою безплатно. 7) Экипажи, на котор. привозятся вещи въ камеру, по принятіи вещей тутъ же дезинфекцируются. 8) Кромѣ того, врачъ, завѣд. дезинфекц. производитъ и дезинфекцію частн. квартиръ по взаимн. соглашенію. *При городской Петропавловской больницѣ.* Пріемъ вещей производ. ежедн., кромѣ воскр. и праздн. дней, отъ 9 ч. у. до 1 ч. дня. Условія пріема вещей см. выше.

ДИРЕКЦІЯ ИМПЕРАТОРСКИХЪ ТЕАТРОВЪ (Александр. театр. пл., 6). Директоръ: въ зв. камерг. т. с. Ив. Александр. Всеволожскій. Управляющій конт. спб. театр.: к. с. Влад. Петр. Погожевъ (Театр. ул., д. 2).

ДИРЕКЦІЯ НАРОДНЫХЪ УЧИЛИЩЪ С.-Петербургской губерніи (Звенигородск. ул., 8). Директоръ: с. с. Вас. Ал-ѣв. Латышевъ (Звенигородская, 8). Пріемъ по пятн. отъ 12 до 3 час. попол.

ДОБРОВОЛЬНЫЙ ФЛОТЪ, см. комитетъ добровольнаго флота.

ДОКТОРА, см. врачи.

ДУМА ГОРОДСКАЯ (Невскій пр., собств. д.). Городской голова: т. с. Влад. Ал-др. Ратьковъ-Рожновъ. Принимаетъ ежедневно, кромѣ среды и пятницы, отъ 12 до 4 ч. въ зданіи думы.

ЖЕЛѢЗНЫЯ ДОРОГИ. *Управленія каз. жел. дорогъ* (мин. пут. собщ., новое зданіе). *Правленія желѣзн. дорогъ: балтійской* (Галерная, 32), *владикавказской* (Бол. Морская, 34), *иваногородъ-домбровской* (Невскій, 55), *ириновской*, узкокол. (Б. Охта), *московско-брестской* (Ново-Исаакіевская, 2), *1-го общества подъѣздныхъ путей въ Россіи* (Б. Конюшенная, 27), *пермь-котласской* (Михайловская пл., 2—3), *привислянской* (Екатерингофскій пр., 11—36), *рыбинской* (Демидовъ пер., 1), *рязанско-уральск.* (Мойка, 40), *сибирской* (Михайловская пл., 3), *спб. сестрорѣцкой приморской* (Новодеревенская набер., 11—17), *уссурійской* (Михайловск. пл., д. Жербина), *фастовской* (Галерная, 3), *финляндской* (Симбирская ул., 18), *царскосельской* (въ вокзалѣ, Загородный пр.), *юго-восточн. дорогъ* (Бассейная, 40), *юго-западн. дор.* (Ново-Адмиралт. наб., 8). *Общій съѣздъ представителей русскихъ ж. д.* (Невскій, 30).

ЗАВОДЪ ПАТРОННЫЙ, *артиллерійскаго вѣд.* (Литейный пр., 3).

ЗАКЛАДЪ ДВИЖИМОСТЕЙ, см. ссудныя учрежденія.

ИНОСТРАННОЕ *отдѣленіе канц. спб. градоначальника*, см. полиція.

ИНСПЕКЦІЯ для надз. за тип., лит. и т. п. зав. (Фонт., у Обух. м., д. 108, кв. 10).

ИНСТИТУТЪ ЭКСПЕРИМЕНТАЛЬНОЙ МЕДИЦИНЫ, (Лопухинская ул., 38—40, около Каменноостровскаго моста), учр. на средства принца А. П. Ольденбургскаго. Отдѣленія бактеріологич., химич., физіологич. и прививочное. При немъ помѣщенія для животныхъ и дезинфекціонное отдѣленіе съ паровою камерою.

ИНСТИТУТЫ, см. учебныя заведенія.

КАБИНЕТЪ *Его Императорскаго Величества* (Аничковъ дворецъ, входъ съ Фонтанки). Главноначальств.: министръ императорскаго двора и удѣловъ, см. м-во импер. двора.

КАЗАРМЫ: *Аракчеевскія*—Шпалерная 60—62 и 49—53. *Л.-гв. 1-й артилл. бригады*—Литейный пр., 26, Надеждинская., 50. *Л.-гв. 2-й артилл. бригады*—Измайловскій пр., 2 и 9 *Л.-гв. Атаманскаго полка*—Обводный кан., 25. *Военно-телеграфнаго парка (3)*—Кирочная, 1. *Воздухоплавательной команды*—на Волковомъ полѣ. *Гвар-*

дейскаго экипажа—Екатерингг. пр., 22, и Екатерининг. кан., 133. *Л.-гв. Гренадерскаго полка*—Петербургская наб., 44. *Л.-гв. Егерскаго полка*—Рузовская ул., 10—16. *Жандармскаго дивиз.* Кирочная, 15. Офицерскій фл.—Кирочная, 5. *Л.-гв. полеваго Жандармскаго эскадрона*—Звенигородская, 7. *Л.-гв. Измайловскаго полка*—Измайл. пр., 4—12 и 15—17. *Кавалергардскаго Ея Вел. полка*—Шпалерная, 38—40; Захарьевская, 20—22 и 37—39. *Кадроваго бат. л.-гв. резервн. пѣх. полка*—Вознесенскій пр. 16. *Л.-гв. Казачьяго полка*—Обводный кан., 21. *Конвойной команды*—Свѣчной пер., 11. *Конвоя Его Вел.*—Шпалерная, 28 и 27. *Л.-гв. коннаго полка*—Б. Морская Конногвард. бульв. и Новоисаак. ул. *Л.-гв. Конно-артилл. бригады* — Виленскій пер., 10 — 12 (офиц. флиг.—Преображенская, 35). *Летучаго арт. парка*—Пороховское шоссе, 19. *Морскаго вѣдомства*—В. О., Больш. пр., 81—83, 92—94; Торговая ул., 4; Кожевенн. лин., 41—42. *Л.-гв. Московскаго полка*—Б. Сампсоніевскій пр., 65. *Мѣстныхъ войскъ*—Фонтанка, 90. *Новочеркасскаго полка*—во дворѣ Охтенской верфи. *Охтенской мѣстн. артилл. команды*—Пороховское шоссе, 15. *Л.-гв. Павловскаго п.*—Милліонная ул. и Аптекарск. пер. *Полеваго инженерн. и военно-телеграфн. парковъ*—Преображенская, 33—35. *Л.-гв. Преображенскаго п.* — Кирочная, 37 — 39 и Милліонная, 33. *Л.-гв. Саперная бат.*—Преображенская, 37—43 и Кирочная, 31—33. *Л.-гв. Семеновскаго п.*—Загородный пр., 46—50. *Л.-гв. Уральской казачьей сотни*—Инженерная, 13. *Л.-гв. Финляндскаго п.*—Николаевск. наб., 43; 18 линія, 3; 19 лин., 2 и 20 лин., 1. *17 флотскаго экипажа*—Б. Морская, 69. *Электротехнической роты*—Инженерная, 6.

КАЗНАЧЕЙСТВА: *главное* (Литейный пр., 18), *губернское* (Казначейская, 3).

КАЗНЫ: *сохранная и ссудная.* См. министерство финансовъ.

КАНЦЕЛЯРІИ: *собственн. Его Имп. Величества* (Михайловскій дворецъ). Управл.: ст.-секр., д. т. с. Конст. Карл. Ренненкампфъ. *Военно-походная Его Вел.* (Захарьевская, 17). *Канцелярія по принятію прошеній, на Высочайшее имя приносимыхъ* (Маріинская площ.). Управл.: егермейстеръ т. с. Дмит. Серг. Сипягинъ. *Канцелярія собственная Е. И. В. по учрежденіямъ Императрицы Маріи* (Казанская ул., 7). Главноуправл.: ген-кав. гр. Ник. Алексѣев. Бахметевъ-Протасовъ. Тов. гл.-упр.: т. с. Влад. Влад. Верховскій. *Собственн. Ея Им. Вел. Госуд. Импер. Александры Ѳеодоровны канцелярія* (Зимній дворецъ). *Канцелярія Ея Им. Вел. Госуд. Импер. Маріи Ѳеодоровны* (Фонтанка, 30). *Канцелярія придворн. духовенства* (Шпалерная ул., 63).

КАПЕЛЛА ПРИДВОРНАЯ ПѢВЧЕСКАЯ (Мойка, 18).

КАПИТУЛЪ ОРДЕНОВЪ (Гагаринская, 6), см. министерство имп. двора.

КАРТОЧНАЯ ФАБРИКА *спб. воспитательнаго дома* (село Александровское).

КАССА с.-петербургская сберегательная (Садовая, въ зданіи государственн. банка). Приним. и возвращ. вклады: по воскр., вторн., сред., четверг. и пятн. съ 10 до 3 ч. дня; въ субботу только пріемъ вкладовъ отъ 5 до 8 ч. веч. Вклады принимаются отъ 25 к. и не свыше 50 руб. въ одинъ разъ на 4% годовыхъ съ процентами на проценты. Болѣе одной книжки на каждое лицо не выдается и весь вкладъ по книжкѣ можетъ быть не свыше 1000 р.

КЛАССЫ, см. учебныя заведенія.

КЛИНИКИ, см. больницы.

КОМЕНДАНТЫ: спб. Петропавл. крѣп., см. крѣпость. *С.-петербургскій:* генер.-лейт. Ник. Осип. Адельсонъ (уг. Садовой и Инженерной, зданіе комендантск. управл.). *Комендантъ раіона охтенскаго пороховаго завода* и начальникъ завода генер.-маіоръ Ал-др. Ив. Студзинскій (Охта, Пороховое шоссе, 2).

КОМИТЕТЫ: *комитетъ министровъ* (Николаевская площадь), бывш. Маріинскій дворецъ. Предсѣдатель: д. т. с. И. Н. Дурново. Управ. дѣлами комитета: ст.-секр., д. т. с. гофмейстеръ Анатолій Ник. Куломзинъ. *Комитетъ для разсмотрѣнія представленій къ Высочайшимъ наградамъ* (Михайловскій дворецъ). Предсѣдатель: ген.-адют., ген.-отъ-кав. гр. Ил. Ив. Воронцовъ-Дашковъ. *Александровскій комитетъ о раненыхъ* (Пантелеим., 14). *Комитетъ призрѣнія заслуженныхъ гражданскихъ чиновниковъ* (при собственн. Его Величества канцеляріи, въ Михайловск. дворцѣ).—Предсѣдатель: *Канцлеръ Импер. и Царскихъ Орденовъ. Комитетъ добровольнаго флота* (Екатерининскій каналъ, д. 14). *Учебный комитетъ и строительный комитетъ* при соб. Е. И. В. канцеляріи по учрежденіямъ Императрицы Маріи (Казанская, 7). *Главн. военно-кодификаціонный комитетъ, гл. военно-госпитальн. комитетъ, главн. комитетъ по устройству и образованію войскъ, комит. по передвиженію войскъ желѣзными дорогами и водою и мобилизаціонный комитетъ* (см. м-во военное). *Морской технической комитетъ* (см. м-во морское). *Морской*

ученый комитетъ (см. м-во морское). *Морской строительный комитетъ* (см. м-во морское). *Центральный статист. комитетъ, спб. цензурный комит., комит. цензуры иностранной, техническо-строительный комит. и ветеринарный комитетъ* (см. м-во внутренн. дѣлъ). *Ученый ком. м-ва народ. просв.* (см. м-во народн. просв.). *Горный ученый комитетъ* (см. м-во государств. имуществъ). *С.-Петербургскій благотворительно-тюремный комитетъ* (Демидовъ пер., 5). *Учебный комит. при св. синодѣ и комитетъ духовной цензуры* (см. синодъ). *Врачебно-полицейскій комитетъ* (см. полиція). *Комитетъ для разбора и призрѣнія нищихъ* (Англійскій просп. 36). *Комитетъ для сбора пожертвованій въ пользу заведеній совѣта дѣтскихъ пріютовъ вѣд. учрежд. Императрицы Маріи* (Садовая, 22). *Распорядительный комит. по воинской повинности* (Гороховая, 2).

КОММИССІИ: *коммиссія для разбора просьбъ, подаваемыхъ на имя военнаго министра* (въ зд. главнаго штаба). *Государственная коммиссія погашенія долговъ* (см. м-во финансовъ). *Санитарная коммиссія* (Гороховая, 2). *Строительная городская коммиссія* (Невскій пр., зд. думы). *Пріемная коммиссія интендантскаго вѣдомства* (уг. Офицерск. ул. и площ. Больш. театра, въ зданіи вещеваго склада). *Археографическая коммиссія* (Чернышев. площадь, д. мин. народнаго просвѣщенія). Коммиссія нижегородской выставки Ген. Ком. Вас. Ив. Тимирязевъ.

КОННО-ЖЕЛѢЗН. ДОРОГИ. *Правленіе Акціонернаго общества конно-желѣзныхъ дорогъ*—Литейный, 35, *пригородной*—Полтавская, 11.

КОНСЕРВАТОРІЯ, см. учебныя заведенія.

КОНСИСТОРІИ: *с.-петербургская духовная* (Невскій пр., 178). Предсѣдатель—митрополитъ. *Римско-катол.* (1-я рота Измайловскаго полка), 11. *Евангелическо-лютеранская* (Больш. Конюшенная, д. финской церкви, 6).

КОНТРОЛЬ: *государственный* (Мойка, у Синяго моста, 76). Государственный контролеръ: д. т. с. Тертій Иван. Филипповъ. Принимаетъ въ помѣщ. контроля по средамъ, отъ 10½ ч. утра. *Спб. контрольная палата* (Максимиліановскій пер.., 7) *Архив. госуд. контр.* (Мойка, 76). *Департаментъ гражданской отчетности. Департаментъ военной и морской отчетности* (Мойка, 76).

КОРПУСА, см. учебн. заведенія.

КРЕДИТЪ, см. банки, казны сохранн. и ссудная, ломбарды, общества для заклада движимыхъ имуществъ.

КРѢПОСТЬ с.-петерб. Петропавловская (на Пет. Ст.). Комендантъ: ген.-отъ-инф. Алдр. Веніам. Эллисъ (въ крѣпости).

ЛАБОРАТОРІИ ДЛЯ ИЗСЛѢДОВАНІЯ ЖИЗНЕННЫХЪ ПРОДУКТОВЪ: *Городская* (Сѣнная площадь, 37). Открыта отъ 8—5 ч., кромѣ праздничныхъ дней. *Гигіенич. лабораторія питательныхъ веществъ* (Литейный пр., 58, тоже Моховая, 17). *Центральная бактеріологич. и микроскопич. лабораторія* при главн. в.-мед. управл. (Караванная, 1). *Аналитическая станція Русск. Общ. Охр. Народн. здравія* (Нижегородская ул., 35); *отдѣленіе* ея при лабораторіи питательныхъ веществъ (Литейный, 58). *Химическая лабораторія д-ра Пеля* (В. О., 7 лин., 18).

ЛИЦЕЙ АЛЕКСАНДРОВСКІЙ ИМПЕРАТОРСКІЙ, см. учебныя заведенія.

ЛОМБАРДЫ, см. ссудныя учрежденія.

МИНИСТЕРСТВА: Императорскаго двора и удѣловъ. Министръ: ген.-адъют., ген.-отъ-кавал. графъ Илар. Ив. Воронцовъ-Дашковъ. Пріемъ въ Зимнемъ дворцѣ (ходъ съ Министерскаго подъѣзда), по средамъ отъ 2 до 3 ч. дня. Помощн. министра: ген.-лейт. баронъ Влад. Борис. Фредериксъ. *Канцелярія министра* (Зимній дворецъ, входъ съ Министерскаго подъѣзда). Завѣд. д. с. с. Вас. Сил. Кривенко. *Контроль министерства* (Аничковъ дворецъ, входъ съ Фонтанки). *Главное Управленіе Удѣловъ* (Литейный пр., 39). Управляющій ген.-лейт. князь В. В. Вяземскій. *Капитулъ россійск. императ. и царск. орденовъ* (Гагаринская, 6). Канцлеръ россійск. имп. и царск. орденовъ: ген.-адъют., ген.-отъ кавал., графъ Иларіонъ Ив. Воронцовъ-Дашковъ. *Кабинетъ Его Имп. Величества* (Аничковъ дворецъ, входъ съ Фонтанки). Управл.: заслуж. професс. ген.-лейт. Павелъ Конст. Гудима-Левковичъ. *Общій архивъ мин. Имп. Двора* (Таврическій дворецъ). *Инспекція врачебной части* (Аптекарскій пер., д. 3). *Касса мин. Имп. Двора* (Аничковъ дв., входъ съ Фонтанки). *Имп. фарфоровый заводъ* (конт. за Невской заставой, Шлиссельбургскій трактъ). *Императорскій эрмитажъ* (Милліонная ул., зд. эрмитажа). *Придворное духовенство.* Завѣдыв.: протопресвитеръ Іоаннъ Леонтьевичъ Янышевъ (въ зд. Елагинск. дворца). *Придворная пѣвческая капелла* (Мойка, у Пѣвческаго моста, д. 18). *Придворный*

музыкантскій хоръ (М. Конюшенная, 4). *Инспекція врачебной части* (зд. Аничкова, дворца). *Придворная конюшенная часть* (Конюшенная площ., д. 4). *Императорская охота* (г. Гатчина, Егерская слободка). *Экспедиція церемоніальныхъ дѣлъ* (Дворцовая наб., 32). *Императорская Академія художествъ* (Университетская наб., 17). Президентъ: Его Имп. Выс. вел. кн. Владиміръ Александровичъ. Вице-президентъ гофмейстеръ к. а. графъ Ив. Ив. Толстой. *Императорская археологическая коммиссія.* (Зимній дворецъ). Предсѣдатель: гофмейст. д. с. с. графъ Алексѣй Александровичъ Бобринскій (Галерная, 58). *Управленіе собственн. Его Импер. Величества дворцомъ* (Фонтанка, зд. Аничкова дворца). Завѣд. дворцомъ и конторою ген.-лейт. Ант. Степан. Васильковскій (Фонтанка, зд. Аничкова дворца).

Министерство иностранныхъ дѣлъ (Дворцовая площ., 6). Министръ: . . . . . Товарищъ министра: т. с. Николай Павловичъ Шишкинъ. *Канцелярія министра* (зд. м-ва). Директоръ: шталмейст. д. с. с. князь Валеріанъ Сергѣевичъ Оболенскій-Нелединскій-Мелецкій. *Азіатскій департаментъ* (зд. м.-ва). Начальникъ: т. с. гр. Дм. Алексѣев. Каннистъ. *Департаментъ внутреннихъ сношеній* (зд. м-ва). Директоръ: т. с. баронъ Ѳеодоръ Романовичъ фонъ-деръ-Остенъ-Сакенъ. *Департаментъ личнаго состава и хозяйственныхъ дѣлъ.* Директоръ: т. с. Мих. Никол. Никоновъ. *Архивы: государственный и с.-петербургскій главный* (въ зд. м-ва). Директоръ т. с. баронъ Дмитрій Ѳеодоровичъ Стуартъ. *Учебное отдѣленіе восточныхъ языковъ* (Б. Морская, 20). Управл. д. с. с. Ив. Алдр. Ивановъ.

Министерство военное (Исаакіевская площ., собств. д.). Министръ: ген.-адъют., ген.-отъ-инф. Петръ Семен. Ванновскій (Садовая, уг. Инженерн.). Пріемъ въ канцеляріи по вторн. предст. по дѣламъ службы съ $2^1/_2$, по субботамъ просителей съ $3^1/_2$ час. дня. *Канцелярія министра* (въ зд. м-ва). *Императорская главная квартира* (Захарьевская ул., д. 17). Командующій: ген.-адъют., ген.-отъ-инфант. Оттонъ Борисовичъ Рихтеръ. *Канцелярія главной квартиры* (Захарьевская ул., д. 17). *Канцелярія при императорской главной квартирѣ для прошеній, на Высоч. имя приносимыхъ* (Маріинск. пл.). Управляющій егерм. д. с. с. Дм. Серг. Сипягинъ. Начальникъ: въ зван. шталм. д. с. с. бар. Ал-дръ Андр. Будбергъ. *Военный совѣтъ* (въ зд. м-ва). Предсѣдатель министръ. *Кодификаціонный отдѣлъ при военномъ совѣтѣ* (въ зд. м-ва). *Главный штабъ* (Дворцовая площ., 10). Начальникъ: ген.-адъют., ген.-отъ-инф. Николай Николаевичъ Обручевъ (здан. штаба). *Военно-топографическій отдѣлъ главнаго штаба* (въ зданіи главнаго штаба). *Военно-ученый комитетъ при главномъ штабѣ. Главное интендантское управленіе* (зд. военнаго министерства). Начальникъ: генер.-лейт. Ник. Никол. Тевяшевъ. *Главное артиллерійское управленіе* (Литейный пр., 3). Генералъ-фельдцейхмейстеръ Е. И. В. вел. кн. Михаилъ Николаевичъ. Товарищъ его генералъ-адъют., генералъ-отъ-арт. Леонидъ Петровичъ Софіано (уг. Сергіевской и Моховой, казенный домъ). *Главное инженерное управленіе* (инженерный зам.). Главный нач. военн. инж. ген.-лейт. Ал. Павл. Кобелевъ. *Главное военно-медицинское управленіе.* (Караванная ул., 1). Главн. Военн.-медиц. инсп. почетн. лейбъ-мед. т. с. дм. Адольфъ Ал. Реммертъ (Садовая ул., д. 8). *Главное управленіе военно-учебныхъ заведеній* (Вас. Остр., Кадетская линія., 3—5). Начальникъ: генер. штаба ген.-лейт. Ник. Ант. Махотинъ (въ зданіи управл.). *Главное управленіе казачьихъ войскъ* (Караванная ул., 1). Начальникъ ген.-лейт. Вас. Алекс. Бунаковъ. *Главное военно-судное управленіе* (Мойка, 96). Начальн.: ген.-лейт. Н. Н. Масловъ. *Главный военн. судъ* (Мойка, 96). Предсѣдатель: ген.-лейт. Степ. Андр. Лейхтъ. *Отдѣлъ по передвиженію войскъ и военн. грузовъ* (зд. главн. штаба). *Мобилизаціонный комитетъ* (зд. главн. штаба). Управл. ген.-лейт. Оск. Яковл. Гюббенетъ (зд. главн. штаба).

Министерство морское (зданіе главнаго адмиралтейства). Главный начальникъ флота и морскаго министерства: ген.-адмир., ген.-адъют., Е. И. В. вел. кн. Алексій Александровичъ. Управляющій м-вомъ: вице-адм. Пав. Петр. Тыртовъ. Пріемъ на кварт. (зд. главн. адмир.) по средамъ и субботамъ отъ 2 до 5 час. дня. *Адмиралт. совѣтъ* (зд. главн. адмиралт.). Предсѣдатель: Е. И. В. великій кн. Алексій Александровичъ. Вице-предсѣдатель: управляющій м-вомъ. *Главный военно-морской судъ* (зд. адмиралт.). Предсѣдатель: адмиралъ Серг. Пав. Шварцъ. *Главный морской штабъ* (зд. адмиралт.). И. д. начальника кон.-адм. Ф. К. Авеланъ. *Морской ученый комитетъ* (зд. гл. адмиралт.). *Главное гидрографическое управленіе* (зд. гл. адмир.). *Главное управленіе кораблестроенія и снабженія* (зд. гл. адмиралт.). Начальникъ: вице-адм. Влад. Павл. Верховскій. *Морской технической комитетъ* (зд. гл. адмиралт.). Предсѣдатель: . . . . . *Канцелярія морскаго мини-*

стерства (зд. гл. адмиралт.). Директоръ канцеляріи, онъ же юрисконсультъ морск. мин., т. с. Александръ Тимоф. Серебряковъ. *Главное военно-морское судное управленіе* (зд. адмиралтейства). Начальникъ, онъ же главн. военн.-морск. прокуроръ: д. с. с. Конст. Ѳеодор. Виноградовъ. *Управленіе главн. медиц. инсп. флота* (зд. адмиралтейства). Главный медицинскій инспекторъ флота: почетн. лейбъ-хирургъ двора Е. И. В. т. с. Влад. Серг. Кудринъ. *Архивъ морскаго министерства* (зд. адмиралтейства): д. с. с. Ал-ѣй Алдр. Ратьковъ-Рожновъ. *Отдѣленіе по дѣламъ эмеритальной кассы морскаго вѣдомства* (зд. адмиралтейства). *Коммиссія морскихъ артиллерійскихъ опытовъ* (за пороховыми).

Министерство внутреннихъ дѣлъ (Фонтанка, у Чернышева моста). Управляющій министерствомъ: т. с. И. Л. Горемыкинъ (Б. Морская, 61). Пріемъ на кварт. по пятн. отъ 1½ ч. до 3 час. попол. Товарищи его: т. с. Николай Пав. Долгово-Сабуровъ и т. с. бар. Ал-дръ Ал-дров. Икскюль-фонъ-Гильдебантъ. Пріемъ по понед. и пятн. отъ 2 ч. до 4 ч. дня (въ зд. м-ства вн. дѣлъ, у Чернышева моста). *Канцелярія министра* (Б. Морская, 61). Правитель: д. с. с. Ал-ѣй Ал-ѣев. Хвостовъ. *Департаментъ общихъ дѣлъ* (Фонтанка, у Чернышева моста). Директоръ: гофм. т. с. бар. Никл. Алдр. Гревеницъ. *Д-тъ полиціи* (Фонтанка, д. 16). Директоръ: д. с. с. Никл. Никл. Сабуровъ. *Д-тъ духовныхъ дѣлъ иностр. исповѣданій* (Фонтанка, у Чернышева моста). Директоръ: т. с. Алдр. Никол. Мосоловъ. *Хозяйственный департаментъ мин. внут. дѣлъ* (Фонтанка, у Черныш. моста). Директоръ д. с. с. Ив.: Ив. Кабатъ. *Земскій отдѣлъ* (Фонтанка, зд. м-ства). Управляющій: д. с. с. Александръ Семеновъ. Стишинскій. *Медицинскій департ.* (Театральная ул., д. 3). Дир. дм. д. с. с. Левъ Ѳеодор. Рагозинъ. *Центральный статистическій комитетъ* (Фонтанка, зд. м-ства). Директоръ: т. с. Ник. Александр. Тройницкій. *Главное управленіе почтъ и телеграфовъ* (Почтамтская ул., д. 7). Начальникъ: ген. лейт. Ник. Ив. Петровъ. *Главное управленіе по дѣламъ печати* (Театральная ул., д. м-ва внутренн. дѣлъ). Начальникъ д. с. с. Мих. Петр. Соловьевъ. *Спб. цензурный комитетъ* (Театральная, 3). Предсѣдатель: и. д.—д. с. с. Смарагдъ Игн. Коссовичъ. *Комитетъ цензуры иностранной* (площ. Александр. театра, 9). Предс. ст. ценз., т. с. Аполл. Николаевичъ Майковъ. *Ветеринарный комитетъ* (Театральная ул., 3). *Техническо-строительный комитетъ при министерствѣ* (Фонтанка, у Чернышева м.). Предсѣд.: т. с. Эрн. Ив. Жиберъ.

Министерство народнаго просвѣщенія (Фонтанка, у Чернышева моста). Министръ: членъ госуд. совѣта, ст.-секр., сенат., д. т. с. графъ Ив. Давид. Деляновъ Пріемъ ежедневно отъ 9 до 11 час. утра, кромѣ праздничн. и докладн. дней. Товар. его: т. с. Никл. Мильевъ. Аничковъ. *Д-тъ народнаго просвѣщенія.* Директоръ: д. с. с. Вас. Вас. Латышевъ. *Управленіе спб. учебнаго округа.* Попечитель: т. с. Мих. Никол. Капустинъ. Канцелярія помѣщ.: Загородный пр., малое зданіе технологическаго инст. *Ученый комитетъ м-ва.* Предсѣдатель: т. с. Александръ Ив. Георгіевскій. *Императорская академія наукъ*: см. академіи.

Министерство финансовъ (въ зд. гл. штаба, входъ съ Мойки). Министръ: статсъ-секр. т. с. Сергѣй Юльев. Витте (въ зд. м-ва). Пріемъ отъ 9 до 10 ч. утра по понед. Товар. его: сен. т. с. Анат. Павл. Иващенковъ и т. с. Влад. Ник. Коковцовъ. *Общая канцелярія м-ра.* Директоръ: д. с. с. Пет. Мих. Романовъ. *Особая канцелярія по кредитной части* (Дворцовая площадь, д. 8). Директоръ: д. с. с. Болесл. Ѳом. Малешевскій. *Д-тъ государств. казначейства* (Мойка, д. 43). Директоръ: д. с. с. Мих. Дмитр. Дмитріевъ. *Д-тъ таможенныхъ сборовъ* (Вас. Остр., Биржевая пл., зд. д-та). Директ.: д. с. с. Никл. Ив. Беллюстинъ. *Д-тъ желѣзнодорожныхъ дѣлъ* (Конногвард. бульв., 19). Директоръ: д. с. с. Вас. Влад. Максимовъ. *Управленіе спб. порт. таможни* (Вас. О., у Дворцоваго м.). *Управленіе спб. сухопутной таможни* (у Нарвской заст.). *Управленіе отдѣльнаго корпуса пограничной стражи* (въ здан. м—ва). Командиръ ген.-лейт. Ал-дръ Дм. Свиньинъ. *Д-тъ торговли и мануфактуръ* (въ зд. м-ва). Директ.: д. с. с. Влад. Иванов. Ковалевскій. *Д-тъ окладныхъ сборовъ* (Николаевскій дворецъ). Дирекоръ: т. с. Ив. Дм. Слободчиковъ. *Д-тъ неокладныхъ сборовъ* (въ зданіи м-ва). Директоръ: т. с. Серг. Влад. Марковъ. *Спб. акцизное управленіе* (Знаменская, 31). *Главное выкупное учрежденіе* (Забалканскій просп., 19). Предсѣдатель: тайн. сов. Ник. Ив. Даудель. *Спб. ссудная казна* (Казанская ул., д. 7). *Спб. казенная палата* (Екатерин. кан., д. 73). *Гл. казначейство* (Литейн. пр., 18). *Спб. губернское казначейство* (Казначейская ул., 13—75). *Государственная коммиссія погашенія долговъ* (Демидовъ пер., 10).

Управляющ.: т. с. Никол. Андр. Акимовъ. *Государственный банкъ* (Садовая, 12 и Наб. Екатерин. кан., 32). *Дворянскій земельный банкъ* (Адмиралтейская наб., 14). Управл.: д. с. с. князь И. И. Оболенскій. *Крестьянскій поземельный банкъ* (тамъ же). Управл. онъ же. *Экспедиція заготовл. государств. бумагъ* (Фонт., у Египетск. моста, 144). Управл.: т. с. Робертъ Эмил. Ленцъ. *Спб. монетный дворъ* (Петропавловская крѣпость). Начальникъ горн. инж. т. с. Ник. Пав. Фоллендорфъ. *Лабораторія м-ва финансовъ* (Казанская, 28). Упр. горн. инж. с. с. Никол. Вас. Кулаковъ.

Министерство земледѣлія и государственныхъ имуществъ (Маріинская пл., 2). Министръ: т. с. Алексѣй Серг. Ермоловъ. Пріемъ по сред. и пятн. отъ 12 ч. до 1 ч. дня въ зданіи м-ва. Товарищъ его: д. с. с. Ал-дръ А-ѣев.Нарышкинъ. *Д-тъ государственныхъ земельныхъ имуществъ.* Директоръ: т. с. Ив. Ив. Тихѣевъ. *Д-тъ земледѣлія.* Дир.: д. с. с. Н. А. Хомяковъ. *Д-тъ горный.* Директ.: горн. инж. т. с. Никол. Ал-ѣев. Денисовъ. *Горный совѣтъ.* Предсѣд.: министръ гос. имущ., а въ небытн. его — горн. инж. т. с. Ник. Ал-др. Кулибинъ. *Горный ученый комитетъ.* Предсѣд.: горн. инж. т. с. Ник. Ал-др. Кулибинъ. *Д-тъ лѣсной.* Директ.: д. с. с. Ѳеод. Плат. Никитинъ. *Управленіе госуд. имуществами въ Спб. губ.* Управл.: д. с. с. Гуго Христіан. Цигра; онъ же губ. лѣсничій (Екатерининскій кан., д. 71).

Министерство путей сообщенія (Фонтанка, 117). Министръ: т. с. князь Мих. Ив. Хилковъ. Пріемъ: просителей по четв. отъ 1 до 2 ч. и чиновъ м—ства по пятн. отъ 3—4 ч. дня. Товар. его: ген.-лейт. Никол. Павл. Петровъ. *Совѣтъ по желѣзнодор. дѣламъ* (Фонтанка, зд. м-ва). Предсѣдатель: министръ. *Канцелярія м-ра* (Фонтанка, зданіе м-ва). Директ.: т. с. Ал—дръ Серг. Ермоловъ (Фонтанка, 115). *Д-тъ желѣзн. дорогъ.* (Фонтанка, 117). Директ.: д. с. с. инженеръ п. с. Андр. Никол. Горчаковъ. *Д-тъ шоссейныхъ и водяныхъ сообщеній* (Б. Итальянская, 17). Директ.: д. с. с. нженеръ п. с Дм. Іоак. Андріевскій. *Управленіе казенныхъ ж. д.* (Фонтанка, зд. м-ва). Предсѣд.: с. с. Василевскій.

Министерство юстиціи (Екатерининская, 1). Министръ: ст.-секр. т. с. Николай Валер. Муравьевъ (въ зд. м-ва). Пріемъ по пятн. отъ 1—3 ч. дня. Товарищъ его: сен. т. с. Петр. Мих. Бутовскій. *Канцелярія м-ва.* Завѣдыв. канцеляр.: Дмитр. Алекс. Жилковичъ (въ зданіи м-ва). *Первый д-тъ.* Директоръ: д. с. с. Серг. Серг. Манухинъ. *Второй д-тъ.* Дир. т. с. Николай Эдуар. Шмеманъ. *Упр. межевою частью* (уг. Троицкой ул. и Графскаго пер., 7—4). Управл.: (на прав. тов. м—стра): сен. т. с. Владисл. Ром. Завадскій. *Главное тюремное управленіе* (Площадь Алекс. театра, 11). Начальн. д. с. с. Николай Мод. Богдановичъ.

Главное управленіе государственнаго коннозаводства (Надеждинская ул., 15). Главноуправл.: ген.-ад. ген. отъ кав. гр. Илар. Ив. Воронцовъ-Дашковъ. *Канцелярія управленія* (тамъ же). Дир.: шталм. Ив. Карл. Мердеръ.

МИРОВОЙ СЪѢЗДЪ С.-ПЕТЕРБУРГСКІЙ СТОЛИЧНЫЙ (Мѣщанская, 26). Предсѣдатель: сен., т. с. Влад. Ив. Лихачевъ. Непрем. членъ Ѳеод. Алекс. Мейеръ. Судебн. засѣданія въ столичн. миров. съѣздѣ бываютъ: по гражд. дѣламъ — по вторн., сред., пятн. и субб.; по уголовн.—по понед., сред., пятн. и при накопленіи дѣлъ по субб., съ 11 час. утра. Пріемъ прошеній и выдача справокъ, документовъ и т. п. производится ежедн., кромѣ четверг. и дней неприсутств., отъ 11 до 2 ч. дня. Въ тѣ же часы и дни открыта и состоящая при съѣздѣ консульт. пом. прис. повѣренн.

МИРОВОЙ СЪѢЗДЪ С.-ПЕТЕРБУРГСКІЙ УѢЗДНЫЙ (Загородный просп., уголъ Звенигородской, 44—2). Предсѣдатель: поч. мир. суд., д. с. с. Александръ Ив. Янковъ. Непрем. членъ: кол. секр. Никол. Вас. Ѳедоровъ. Судебн. засѣданія по понед. съ 12 час. дня и по пятн. (вечер.). Пріемъ прошеній и жалобъ, выдача копій, справокъ и т. п. по субб., съ 12 ч. д. до 8 ч. в.

МИРОВЫЕ СУДЬИ: а) *почетные*: сен. т. с. Владиміръ Ивановичъ *Лихачевъ*, (Фурштадская, 56), д. с. с. Петръ Влад. *Жуковскій*, т. с. Влад. Ал—дров. *Ратьковъ-Рожновъ*, д. с. с. Ив. Вас. *Рукавишниковъ*, д. с. с. Мих. Вас. *Крассовскій*, д. с. с. Ник. Ник. *Пановъ*, т. с. Ев. Ив. *Ламанскій*, д. т. с. Ник. Ив. *Стояновскій*, д. с. с. Мих. Матв. *Стасюлевичъ*, т. с. Ник. Ив. *Похвистневъ*.

б) **Участковые** *).

1-го уч.—н. с. Дм. Валент. *Коршъ* (Демидовъ пер., 5); *2-го уч.* — к. с. Ал-дръ Ник. *Бороздинъ* (Спасскій пер., 12); *3-го уч.*—н. с. Прокопій Егор. *Лазаревъ* (Фон-

*) Улицы въ скобкахъ обозначаютъ мѣстонахожденіе камеръ мировыхъ судей.

танка, 49); *4-го уч.*—Θеод. Ал-дров. *Рыжовъ* (завѣд.), (Мѣщанская, 25); *5-го уч.*—Петръ Ал-сѣев. *Керинъ* (Забалканскій, 13); *6-го уч.*—почет. гр. П. П. *Мельниковъ* (Вознесенскій пр., 37); *7-го уч.*—к. с. Пав. Степ. *Коробка* (Фонтанка, 189); *8-го уч.*—тит. с. Серг. Ив. *Никифоровъ* (Екатерингофскій пр., 26); *9-го уч.*—тит. с. Викт. Влад. *Тырковъ* (Шпалерная, 11); *10-го уч.*—к. а. Серг. Ив. *Богдановъ* (Надеждинская, 37); *11-го уч.*—Θеод. Θеод. *Денике* (Невскій, 98); *12-го уч.*—к. секр. Ник. Ал-дров. *Окуневъ* (Кавалергардская ул., 2); *13-го уч.*—д. с. с. Ал-дръ Степ. *Парамоновъ* (6 Рождественская ул., 12); *14-го уч.*—к. с. Серг. Вас. *Рѣшетовъ* (Стремянная, 17—2); *15-го уч.*—тит. с. Як. Як. *Панфиловъ* (Загородный, 6); *16-го уч.*—отстав. поруч. Ник. Тимоѳ. *Бузовъ* (Николаевская, 77); *17-го уч.*—с. с. Ив. Пав. *Путиловъ* (Фонтанка, 96); *18-го уч.*—тит. с. Дм. Андр. *Марковичъ* (2 рота, Измайл. полка, 6); *19-го уч.*—тит. с. Евг. Евг. *Колесниковъ* (11 рота Измайл. полка, 7); *20-го уч.*—н. с. Конст. Конст. *Соколовъ* (Гончарная, 25); *21-го уч.*—д. с. с. Илья Ал-ѣев. *Котоминъ* (Лиговская, 159); *22-го уч.*—канд. моск. универс. Вас. Ив. *Иваньковъ* (Забалканскій, 80); *23-го уч.*—дѣйст. студ. Спб. унив. Ник. Ник. *Медвѣдевъ* (Вас. О., 21 лин., 12); *24-го уч.*—отстав. поруч. Ал-дръ Пав. *Петровъ* (Вас. О., 16 линія, 43); *25-го уч.*—с. с. Ив. Ал-ѣев. *Галовъ* (Вас. О., 8 линія, 15); *26-го уч.*—тит. с. Мих. Павл. *Глѣбовъ* (Кронверкскій пр., 51); *27-го уч.*—губ. секр. Ал-дръ Афан. *Пахолковъ* (Бармалѣева, 17); *28-го уч.*—к. секр. Дм. Ив. *Демкинъ* (Дивенская ул., 9); *29-го уч.*—к. с. Бернардъ Эрнестов. *Кетрицъ* (Сампсоніевская, 18); *30-го уч.*—к. с. Як. Лавров. *Рудановскій* (Полюстровск. набер., 25).

МИРОВОЙ СУДЪ с.-петербургскаго уѣзда. Мировые судьи а) почетн. мир. судьи: предсѣд. съѣзда, д. с. с. Ал-дръ Ив. Янковъ (Измайловскій пр., 7); Пав. Пав. Варгунинъ (за Невск. заст., соб. д.); т. с. Николай Влад. Граве (Стремянная, 16); д. с. сов. Θеод. Ив. Григоровскій (Петергофское шоссе, 3); с. с. Вас. Вас. Додоновъ (Вас. Остр., 14 лин., 17); т. с. Влад Ал-ев. Евреиновъ (Лѣсной, у Круглаго пруда, соб. дача); т. с. Германъ Густав. Лерхе (Фонтанка, 89); д. с. с. Валерій Никол. Мамантовъ (Чернышевъ пер., 16); д. с. с. Петръ Мих. Михайловъ (Надеждинская, 1); с. с. Николай Ал-др. Ольхинъ (Б. Морская, 26); д. с. с. Ал-дръ Никол. Оппенгеймъ (Литейный, 6); с. с. Ал-дръ Никол. Печниковъ (Фурштадтская, 25); н. с. Ив. Никол. Пущинъ (Вознесенскій просп., 25); с. с. Никол. Никол. Соколовъ (зд. губернск. присут. мѣст.); д. с. сов. Ал-дръ Никол. Трубниковъ (Сергіевская, 4); отставн. ген.-м. Леон. Ив. Черкасовъ (Фурштадтская, 41); спб. 2-й гил. куп. Сергѣй Ал-ѣев. Эринъ (въ г. Москвѣ); б) участковые мировые судьи и ихъ камеры: *1-го уч.* отст. полковн. Андр. Никол. Голоушинъ (Рижскій пр., 4); камера по Петергофскому шоссе, 22 (по сред. и субб. съ 10 час. утра). *Первый участокъ* вмѣщаетъ въ себѣ весь раіонъ Петергофск. уч. город. полиціи и западн. часть 1-го стана С.-Петербургск. уѣзда до между-взморьевъ и лин. петергофской вѣтви балт. жел. дор. *2-го уч.* к. а. Θеод. Конст. Эвальдъ (Моховая, 27). Камера помѣщ.: с. Смоленское, 64; судебн. засѣд. происходятъ по вторн. и четв., 11 до 4 час. дня. *Второй участокъ* вмѣщаетъ въ себѣ: сѣверн. и западн. части Шлиссельбург. уч. город. полиціи въ нижеслѣд. границ.: а) отъ южн. точки пересѣченія границы Шлиссельбург. уч. съ царскосельскою жел. дор. (желѣзнодорожный путь входитъ во 2-й уч.) до городской черты; б) по городской чертѣ до р. Невы; в) по лѣв. бер. р. Невы до Куракинской дачи; г) отъ Куракинской дачи по Куракинской дорогѣ (Куракинская дача и Куракинская дорога принадлежатъ ко 2-му уч., до пересѣч. ея съ царскосельскимъ желѣзнодорожнымъ путемъ. *3-го уч.* ст. сов. Никол. Никол. Цыловъ (дер. Мурзинка, Шлиссельб. пр., 46) (засѣд.: вторн. и субб. съ 12 ч. до 3 ч. дня). *Третій участокъ* вмѣщаетъ въ себѣ: а) по лѣв. бер. р. Невы всю южн. часть Шлиссельб. уч., нач. съ Куракинской дороги, и Усть-Ижорскую волость; б) по прав. бер. р. Невы всѣ земли, входящія въ раіонъ Шлиссельб. участка, и Новосаратовскую волость. *4 уч.* отст. шт.-кап. Валер. Θеод. Фонъ-Крузе. Камера помѣщается въ Лѣсномъ Корпусѣ по Муринскому пр., 13; судебн. засѣд. происходятъ по вторн. и четв. съ 12 час. дня. *Четвертый участокъ* вмѣщаетъ въ себѣ: а) Полюстровскій уч. город. полиціи; б) всю вост. часть Лѣснаго уч. город. полиціи по прав. сторону Выборгск. шоссе—полюстровскую волость. *5 уч.* кол. секр. Никол. Вас. Θедоровъ (Гончарная, 12). Камера: Озерки, Озерковскій проѣздъ, № 1. Засѣданія по сред. и пятн. съ 12 час. дня. *Пятый участокъ* вмѣщаетъ въ себѣ: а) всю западн. часть Лѣснаго уч. город. полиціи по лѣв. сторону Выборгск. шоссе; б) се-

леніе Сестрорѣцкъ; в) поселеніе Шувалово „Озерки"; г) Парголовскую волость, за исключ. Новоселковскаго сельск. общества.

МИТРОПОЛИТЪ С.-Петербургскій и Ладожскій и священно-архимандритъ Ал.-Невск. лавры Палладій (въ зд. Александро-Невской лавры).

МОНЕТНЫЙ ДВОРЪ, см. м-во финансовъ.

МУЗЕИ: *Императорской академіи художествъ* (въ зд. ея, на Вас. Остр.). Открыто, кромѣ Страстной недѣли и первыхъ 3-хъ дней св. Пасхи отъ 10 до 3 час. дня; 1) отдѣлъ древне-русс. искусства—въ янв. и февр. по суб. отъ 10—3 ч. дня, въ окт., нояб. и дек. отъ 10—2½ ч. дня, въ остальное время года отъ 9—4 ч. дня; 2) скульптурн. отдѣл.—по вторн.; 3) музей русской живописи—ежедневно исключ. понедѣльн.; 4) моделей, хозяйств. снарядовъ и машинъ Императ. вольно-экономич. общества (въ домѣ общества, по Забалкан.)—по сред. и субб. отъ 10—2 час. попол. *Императорской академіи наукъ* (въ зд. академіи); *зоологич., минералог., ботанич.* и *анатомическій* открыты по понедѣльн., не исключая и праздн. съ 11—3 час. по полудни. *Азіатскій*—при акад. наукъ. Рукописи, карты, монеты, древности. Откр. отъ 10 до 12 ч., кромѣ субб., воскр., праздн. дней и врем. академич. вакацій. *Горнаго института*—минералогическій (въ зд. института, на Вас. Остр., по наб. Невы, между 21 и 22 лин.). Открытъ ежедн. кромѣ воскр. и праздн., отъ 10 час. утра до 2 ч. дня. *Института инженеровъ путей сообщенія* (въ зд. института, Обуховскій пр., близъ Сѣнной площ.). Открытъ по воскр., съ 10 ч. утра до 2 час. пополудни, въ теч. всего года, за исключ. мая, іюня, іюля и августа, безплатно. *Технологическаго института* (уг. Загородн. и Забалканск.), ежедн. отъ 10 до 3 ч., безплатно. *Лермонтовскій музей* въ Николаевск. кавалер. учил. (уг. 12-й р. Измайл. полка и Новопетергоф. пр.). Открытъ для публики по воскресен. отъ 1 до 4 час., пополудни, безплатно. Рукописи поэта, его портреты и литература объ немъ; допускаются занятія въ музеѣ. *Прикладныхъ знаній* (Фонтанка, въ зд. Сол. Городка). Ежедн., кромѣ понед., съ 10 до 3 ч., сверхъ того по вторн. отъ 6—9 час. веч. Плата по воскресен. 5 коп., по вторн. со взросл. 30 коп., съ дѣтей 10 к., въ остальные дни со взросл. 15 к., съ дѣтей 5 к. *При центральн. училищѣ технич. рисованія бар. Штиглица*, у церкви св. Пантелеймона. Откр. отъ 10—3 час. ежедн., кромѣ больш. праздн., безплатно. *Пушкинскій* при Импер. Александровскомъ лицеѣ (Каменноостров. пр., 21). Рукописи поэта, его портреты и литература о немъ. *Сельскохозяйственный м-ства землед. и государств. имуществъ* (въ зд. Солян. Городка), ежедн. отъ 11 до 3 ч., кромѣ субб. и праздн. дней, по воскресен. отъ 12 до 3 ч. Коллекціи по разн. отраслямъ сельск. хоз. и прикладнымъ къ нему наукамъ, въ 10 отдѣл. *Художественно-промышленный импер. общ. поощренія художествъ* (Бол. Морская, 38) представляетъ обширн. и разнообр. коллекцію предметовъ по прикладному художеству и истор. развит. искусства. Впускъ въ музей ежедн. отъ 10 до 3—5 ч., смотря по врем., исключ. праздн. Рождества и Пасхи и 2 лѣтн. мѣс. Плата за входъ 30 коп. *Императорской военно-медицинск. академіи* (Выбор. Стор., зд. акад.). Впускъ съ разрѣш. завѣдывающаго. Музей сост.: 1) музей практ. анатоміи; 2) патолого-анатомическій; 3) хирургическій. *Морской* (въ зд. адм.). Открытъ по вторн. и четв. отъ 11 до 3 час. и по воскр. отъ 12 до 3 ч. *Кустарный* (Фонтанка, въ зд. Солян. Городка). Впускъ въ музей ежедн., кромѣ субботы, отъ 11—3 ч. При музеѣ—коммиссіонерство для продажи кустарн. издѣлій и пріема заказовъ и библіотека сочиненій по кустарн. промышл. *Монетный дворъ* (въ Петропав. крѣпости). Входъ по средамъ отъ 1—3 час. дня. *Нумизматическій* открытъ 2 раза въ мѣс. 1 и 15, за исключ. іюля и августа. *Придворно-конюшенный* (Конюшенная пл., 4). Входъ по вторн., четв. и субб., съ 11—3 ч. дня. *Таможенный* для выстав. образц. всевозможныхъ товаровъ (въ зд. таможни); въ будніе дни входъ съ 12 до 4 час., въ воскр. съ 2-хъ до 5 час.; плата по воскрес. 10 коп., четв. 1 р., проч. дни 20 к. *Ботаническаго сада* (Аптекарскій островъ); осмотръ оранжерей съ 12 час. до сумерокъ, а музея и гербарія отъ 11 д 3 час., кромѣ воскресн. и праздн. дней. *Хирургическій музей* (Нижегородская ул., зд. бывш. ветеринарнаго института). Музей особ. богатъ образцами различн. хирургич. инструментовъ и аппаратовъ прежн. врем. *Педагогическій музей военно-учебныхъ заведеній* (Пантелеймонская ул., д. 2, зд. Солянаго Городка). Открытъ ежедн., кромѣ праздн., съ сент. по іюнь мѣс., отъ 12 до 4 час. Входъ безплатный. *Пчелиный музей* (Каменноостровскій, 51). Практическія занятія по пчеловодству съ 1 іюня по 30 авг. *Императорскій эрмитажъ*, см. эрмитажъ.

НОТАРІУСЫ. Старшій нотаріусъ въ окружномъ судѣ—Ад. Кипр. *Кондрацкій.* **Нотаріусы:** *Адамовичъ*, Осипъ Осиповъ. (Владимірскій пр., 13); *Андреевъ*, Т. Д. (Екатерин. кан., 24); *Анисимовъ* А. Н. (уг. Невск. и Николаевск., 73—2); *Баумартенъ*, Левъ Платон. (Вознесенскій пр., 23); *Бабичевъ*, Влад. Петр. (Гороховая, 43—33); *Баллась*, Д. Н. (Б. Морская, 30); *Блумбергъ*, Ѳеодоръ Ѳеодор. (Невскій, 21); *Борткевичъ*, Іос. Иван. (Мойка, 59); *Блюменау*, М. С. (Невскій, 124); *Бутковскій*, И. В. (. . . . .); *Воздвиженскій*, Д. И. (. . . . .); *Дружевецкій*, Ант. Ник. (Невскій, 56); *Закревскій*, Ал-дръ Ал-др. (Литейн., 49); *Ивановичъ*, Никол. Никол. (Невскій, 59); *Ивашкевичъ*, В. К. (Литейн. пр., уг. Невскаго, 64—78); *Каченовскій*, Андр. Петр. (Литейный, 30); *Корницкій*, Г. А. (Садовая, 18); *Корнѣевъ*, Пав. Серг. (Невскій, 7); *Катериничъ*, Петръ Петров. (Невскій, 59); *Мерцъ*, Ром. Ал-др. (Садовая, 59); *Нитославскій*, Ив. Игн. (Невскій, 62); *Раушъ-фонъ-Траубенбергъ*, баронъ Ник. Ал-др. (Невскій, 12); *Рерихъ*, Констант. Ѳеодоров. (Васильевскій Остр., набережная Бол. Невы, 25); *Успенскій*, Ив. Иван. (Невскій, 61). **Биржевые нотаріусы:** 1) *Гетцъ*, К. А. (Б. Морская, 29); 2) *Гольмъ*, Францъ Карл. (Невскій пр., 7); 3) контора нотаріуса (въ зданіи биржи).

ОБСЕРВАТОРІИ: *Николаевская главная астрономическая* (въ Пулковѣ) открыта для публики по суббот., съ 2 до 4 час. Входъ по вечерамъ съ разрѣш. директора. *Императорской академіи наукъ* (Вас. Остр., наб. Б. Невы). *Главная физическая* (Вас. Остр., 24 линія); открыта для публики, для безплатн. осмотра по субб., отъ 2—4 ч. дня. *Константиновская магнитная и метеорологическая* (въ Павловскѣ).

ОБЩЕСТВА БЛАГОТВОРИТЕЛЬНЫЯ: *Императорское человѣколюбивое* (Литейн. пр., д. 31). Главн. попеч.: предсѣд. об-ва высокопреосв. митроп. Палладій. *Краснаго креста* (Инж. ул., 9, соб. д.). *Славянское благотворительное* (у Александр. театра, д. 9). *Взаимнаго вспоможенія и благотворенія* (Уг. Торговой и Больш. Мастерской, 6—9). *Врачебное взаимной помощи* (Загородный пр., 24). *Для пособія бѣднымъ женщинамъ* (Дворцовая набер., 22). *Доставленія дешевыхъ квартиръ и другихъ пособій жителямъ Петербурга* (уг. 2 роты и Тарасова пер.). *Городскихъ дешевыхъ столовыхъ, чайныхъ и домовъ трудолюбія* (Гороховая, 2, кв. градонач.). *Римскокатолическое благотворительное* (при церкви св. Екатерины). *Взаимнаго вспомож. на случай смерти* (Выборг. Ст., Симбирская ул., д. 3). *Пособія нуждающимся литераторамъ и ученымъ* (Литейный, 48). *Педагогическое взаимной помощи* (Фонтанка, 62). *Помощь бѣднымъ* (Вас. остр., Средній пр., 27). *Попеченія о нуждающихся семействахъ воиновъ, потерявшихъ здоровье на службѣ* (Бѣлый крестъ, Очаковская, 4—6). *С.-Пб. епархіальное попечительство о бѣдныхъ духовнаго званія* (Кирочная, 3). *Домъ Императрицы Александры Ѳеодоровны для призрѣнія бѣдныхъ* (В. О., Средн. пр., 55—57). *Попеченія о бѣдныхъ и больныхъ дѣтяхъ* (Сергіевская, 10). *Демидовскій домъ призрѣнія трудящихся* (Мойка, 108). *Дома трудолюбія:* (Спасскій, 7), *для женщинъ и общества столовыхъ, чайныхъ и домовъ трудолюбія* (Гулярная, 8 и Б. Охта, д. Эдварса, близъ чугунно-литейнаго завода), *для дѣвицъ Петровскаго общ. вспоможенія бѣднымъ* (Стрѣльнинская, 4), *римскокатолическ. благотворит. общ.* (Б. Мастерск. 17), *всѣхъ евангелическо-лютеранск. приходовъ въ С.-Пб.* (Б. Сампсоніевскій, 97).

ОБЩЕСТВА КРЕДИТНЫЯ, *см. банки.*

ОБЩЕСТВА МЕДИЦИНСКІЯ: *Акушерско-гинекологич. общ.* (Надеждинская, 5). *Военно-санитарное общ.* (Акад. ген. шт.); собран. происход. 1 разъ въ мѣсяцъ. *Высоч. утв. Русск. Общ. охран. народн. здравія*, сост. подъ покров. Е. И. В. вел. кн. Павла Александровича (Дмитровскій пер., 15)—ср. или пт. *Deutscher ärztlicher Verein* (Моховая, 38, д. гл. л-цы)—1 разъ въ мѣс. *Спб. общ. врачей* (Невскій, 24)—вт. черезъ 2 нед. *Общ. дѣтск. врач. въ Спб.* (Инженерная, 29). *Общ. морскихъ врачей* (зд. адмиралтейства)—2 раза въ мѣс. *Общ. врачей-гомеопатовъ* (Невскій, 82)—2 раза въ мѣс. *Общество психіатровъ въ Спб. Общ. русскихъ врачей* (Выборг. стор., Военно-мед. акад., клиника душевн. болѣзней). *Общ. русскихъ врачей въ память Н. И. Пирогова* (Инженерная, 9). *Русское сифилитолог. и дерматолог. общ.* (Инженерная, 9)—1 разъ въ мѣс., въ послѣдн. суб. мѣс. *Спб. медицинское общ.* (Инженерная, 9)—вт. черезъ 2 недѣли. *Ветеринарн. врачей* (Максимиліанов. пер., 3). *Русск. врачей* (Инженерная, 9). *Для содѣйствія физическому развитію дѣтей* (зд. Педагогич. музея). *С.-Пб. фармацевтическое* (Вознесенскій, 31). *Первое общ. дантистовъ въ Россіи* (Гороховая, 59).

ОБЩЕСТВА СТРАХОВЫЯ: *Варшавское* (Б. Морская, д. 26), *Коммерческое* (Б. Морская, 29), *Московское* (уг. Адмир. пл. и Гороховой, 8—1), *„Надежда“* (уг. Адмир.

и Вознесенскаго пр., 10), »*Нью-Іоркъ*«—*Американское общ. взаимн. страх. жизни* (Гороховая, уг. М. Морской), „*Помощь*“, *общ. застрахов. отъ несчастн. случаевъ и страхованіе зеркалъ и зеркальныхъ стеколъ* (М. Морская, 16), *1-е россійское* (Мойка, у Синяго моста, д. 85), *2-е россійское* (Гороховая, 3), *Россійское общество страхованія капиталовъ и доходовъ* (улица Глинки, 1), *Россійское общество морскаго, рѣчнаго и сухопутн. страхованія и транспортированія кладей* (Невскій, 27), „*Россія*“ (Б. Морская, 37), *Русское страх. отъ огня общ.* (уг. Гороховой и М. Морской, 7—15), „*Русскій Ллойдъ*“ (Англійская наб., 26), „*Саламандра*“ (Гороховая, 6), *Спб. общество страхованія отъ огня имуществъ и страхованія пожизненныхъ доходовъ и капиталовъ* (Невскій пр., 5), *Спб. городское общество взаимнаго отъ огня страхованія* (въ зд. думы, по Невскому, 31), *страхованія жизни, доходовъ и капиталовъ* (Гороховая, 9), „*Съверное общество*“ (Мойка, 61), „*Урбенъ*“ *французск. общ. страхов. жизни* (Невскій, 13), „*Эквитебль*“ *общ. стр. жизни* (Невскій, 21), „*Волга*“ (Невскій пр., 75), „*Якорь*“ (уголъ Б. Морской и Гороховой, 12—23).

ОБЩЕСТВА УЧЕНЫЯ И ХУДОЖЕСТВ.: а) **Императорскія**: *археологическое* (Литейный, 44), *вольно-экономическое* (4 рота, Изм. п., 1—33), *географическое* (Черныше́вская пл., 2, зд. м—ва народн. просв.), *естествоиспытателей* (при Спб. унив.), *историч.* (Б. Морская, 52), *любителей древней письменности* (Фонтанка, 34), *минералогическое* (Вас. Остр. Николаевск. набер., зд. горн. института), *плодоводства* (Фонтанка, 2), *православное палестинское* (Мойка, 91), *поощренія художествъ* (Б. Морская, 38), *садоводства* (залъ морск. музея, въ главн. адмиралт.), *техническое* (Пантелеймонская, 2), б) **русскія и разныя частныя**: *акварелистовъ* (Б. Морская, 38), *антропологическое* (при Спб. универс.), *астрономическое* (Чернышевск. пл., 2), *Спб. архитекторовъ* (Мойка, 83), *дамскій художественный кружокъ* (Мойка, 85), *драматическ. писателей и оперныхъ композиторовъ* (Троицкая, 13), *книгопродавцевъ и издателей* (Невскій, 40), *историческое* (при Спб. универс.), *литературное* (Галерная, 7), *Спб. лѣсное* (депар. м—ства землед.), *любителей духовной музыки* (Измайл. пр., 9), *струннаго оркестра любителей* (Измайл. пр., 9), *любителей комнатной культуры растеній въ Спб.* (Собран. въ гор. думѣ), *неофилологическое* (при Спб. универс.), *Спб. политехническое* (Мойка, 93), *пожарное* (*соединенное россійское*) (Б. Морская, 39—12), *птицеводства* (Фонтанка, 10), *родительскій кружокъ* (Педагогич. музей), *пчеловодства* (Екатерин. кан., 27), *росс. рыбоводства и рыболовства* (Вас. остр., Средній пр., 61), *счетоводовъ* (Садовая, 18), *физико-химическое* (при Спб. универс.), *Спб. филармоническое* (Екатерининская, 6), *юридическое при Импер. Спб. универс.* (засѣд. въ зд. гор. думы), *энтомологическое* (у Синяго моста); **для распространенія**: *коммерческихъ знаній* (Кирочная, 1), *св. писанія въ Россіи* (Вас. остр., 1 линія, 6), *религіозно-нравственнаго просвѣщенія въ духѣ православной церкви* (уг. Стремянной и Николаевской, 21—5), *международнаго языка „Эсперанто“* (Соляной пер., 6); **для содѣйствія**: *русск. торговому мореходству* (въ Морскомъ музеѣ), *русской промышленности и торговлѣ* (Мойка, 83), *первоначальному воспитанію—Фребелевское* (Б. Садовая, 1).

ОБЩЕСТВО РОСС. ПОКРОВИТ. ЖИВОТНЫМЪ основ. въ 1865 г. (правленіе общ. на уг. Захарьевской и Воскресенскаго пр., 27—8). Предсѣд. камерг. Петръ Владим. Жуковскій. При правленіи находятся двѣ лечебницы: амбулаторная и станціонарная. Пріемъ въ амбулат. лечебн. ежедневно, отъ 11 ½—2 дня. Плата за совѣтъ 30 к., за принятое на излеченіе мелкое животн. 50 коп. въ день, за крупное (стойло) 1 р. 50 к., бѣдные безплатно; пріемъ въ станціонарн. лечебн. во всякое время дня и ночи. При общ. состоятъ участковые попечители, завѣдывающіе отдѣльными участками города. Кромѣ того у общ. имѣются отдѣлы въ гор. Нарвѣ, Вильнѣ, Новочеркаскѣ, Варшавѣ, Кіевѣ, Минскѣ, Воронежѣ, Ростовѣ, Николаевѣ, Ковнѣ, Харьковѣ, Казани, Аккерманѣ, Нижнемъ-Новгородѣ и Ростовѣ. Членскій взносъ: дѣйствит. члены платятъ въ годъ 5 р. (½ года—3 р.), соревнователи 1 р. (безъ права рѣшающ. голоса на общ. собр.), сотрудники и корреспонденты не платятъ. Общество издаетъ свой органъ, „Вѣстникъ Р. О. П. Ж.“.

ОПЕКА *спб. дворянская* (Михайловская ул., д. 2).

ОПЕКУНСКІЙ СОВѢТЪ (подъ вѣдѣніемъ собств. Его Имп. Вел. канц. по учрежд. Имп. Маріи (помѣщается въ зд. ссудной казны по Казанской ул., 7).

ОСПОПРИВИВАНІЕ безплатное производится: 1) въ зд. имп. вольно-экон. общ. (уг. Забалканскаго и 4-й роты Измайл. полка, д. 33—1), ежедневно, не исключая праздниковъ, отъ 10 до 12 ч. дня выдача оспеннаго детрита безплатно и 2) въ зд.

воспит. дома (Гороховая, 20), ежедн. отъ 9 до 10 ч. утра. *Оспопрививательное заведеніе врача Б. Л. Окса* (Забалканскій пр., 34). Пріемъ по сред. и суб. отъ 2 до 4 ч. д. *Предохранительныя прививки противъ бѣшенства* по способу Пастера (Лопухинская, 12).

ПАЛАТЫ: *спб. контрольная* (Офицерская, 7), см. контроль; *казенная* (Екатерининскій кан., д. 73), *пробирная* (Казанская ул., 30), *судебная* (Литейный пр., 4).

ПАНСІОНЫ, см. учебныя заведенія.

ПОЖАРНАЯ КОМАНДА (пожарное депо на Петерб. Стор., рядомъ съ Петровскою частью, а канцелярія брандъ-маіора—по Б. Морской ул., д. 22). Брандъ-маіоръ: ген.-м. Анатолій Петров. Паскинъ (Б. Морская, 22).

ПОЛИЦІЯ. *Д-тъ полиціи* (Фонтанка, 16), см. м-во внутренн. дѣлъ. *Градоначальникъ*: генер.-м. Ник. Вас. Клейгельсъ (Гороховая, 2) Пріемъ просителей отъ 9 до 11 ч. утра ежедневно, не исключая и празд., въ случаѣ же крайней надобности и во всякое другое время. Помощникъ его: т. с. Ив. Ник. Турчаниновъ (Гороховая, 2). *Канцелярія градоначальника* (Гороховая, 2). Управляющій: д. с. с. Ив. Вас. Сукманъ. *Иностранное отдѣленіе канцеляріи* (Б. Морская, 62). *Паспортное отдѣленіе* (Садовая, 58). *Сыскная часть* (Офицерская, въ зданіи Казанской части). *Рѣчная полиція.* Управл.: ген.-м. Григорій Андреевичъ Васенко (Офицерская, 13). *Торговая полиція* (въ зданіи думы). *Врачебно-полицейскій комитетъ* (въ зд. Рождественск. части).

ПОСЛЫ, ПОСЛАННИКИ, ПОВѢРЕННЫЕ ВЪ ДѢЛАХЪ И КОНСУЛЫ ИНОСТРАННЫЕ ВЪ С.-ПЕТЕРБУРГѢ. **Австро-венгерскій** посолъ—князь *Францъ Лихтенштейнъ* (Сергіевская ул., 10); консулъ: *Эрнестъ Ф. Чискини* (Мойка, 64). **Баварскій**—кмрг. бар. *фонъ-Гассеръ*, Руд. Христ. (Почтамтская, 8). **Бельгійскій**—баронъ *фонъ-Виттерсъ-Гіегертсъ*, (Дворц. наб., 24); конс.: *Рене* (М. Морская, 6). **Бразильской республики** - *Феррейра-да Коста* (Европейск. гостин.); консулъ: *И. де-Планшэ* (Адмиралт. набр., 10). **Великобританскій** посолъ—*О'Коноръ, Н. Р.* (Дворцовая наб., 4); консулъ: *Митчель, Джонъ* (В. О., 1 лин., 26). **Германской имперіи**——князь *Радолинъ-Радолинскій* (Б. Морская, 41); консулъ: легаціон. сов. *Маронъ* (Зимн. канавка 6). **Греческій**—*А. Томбазисъ* (Сергіевск. 36); ген.-консулъ: *Д. Н. Спиридоновъ*, консульство: (Фонарный, 1). **Датскій**—*де-Левенэръ* (Б. Морская, 57); ген.-консулъ: *П. Бергъ* (Васильевск. Остр., 11 линія, 18). **Испанскій**—графъ *де-Вилламонзало* (Милл., 22); консулъ: *Бауеръ, А. Л.* (Невск. 4). **Итальянскій**—маркизъ *Маффеи* (Наб. р. Мойки, 82); ген. консулъ—*Ф. Ф. Кохъ* (Б. Конюшенная, 29). **Китайскій**—*Шю-Кингъ-Шеенсъ* (Сергіевская, 63). **Конго**—консульство (М. Морская, 6); консулъ: *Игнаціусъ, М. П.* **Мексиканской республики**—повѣр. въ дѣлахъ *Мануэль де-Лизарди* (Гусевъ пер., 6); консулъ: *Г. Гейльборнъ* (Конногвард. бульв., 11). Республики **Монако**—генер. консулъ *де-Планше* (Адмиралт. наб., 10). **Нидерландскій**—кавалеръ *Втеваль ванъ-Стетвегенъ* (Англійская наб., 72); консулъ: *Тейе Тейнисъ-Меллема* (Вас. Остр., 10 лин., 42). **Персидскій**—*Мирза Риза Ханъ Мцинъ Иль Визаре* (Бассейная, 15); генер. конс.: д. ст. сов. Яковъ Соломоновичъ *Поляковъ* (Англ. набер., 62). **Перуанскій**—генер. консулъ *Лампе* (Невскій, 28). **Португальскій**—повѣр. въ дѣлахъ *де-Хорта* (Милліонная, 9); консулъ: *А. Бауеръ* (Невск., 4). **Румынскій**—*А. Катарджи* (Фонтанка, 83); генер. консулъ: *Познанскій* (Б. Итальянская, 29). **Сербскій**—*Мих. Дмит Михайловичъ* (Литейн. пр., 55). **Сѣверо-Американскихъ Штатовъ**—*Брикенриджъ* (Дворцов. наб., 28); ген.-консулъ: *Карелъ* (Невскій, 21). **Турецкій**—див. ген. *Гусни-Паша* (Дворцовая набер., 4). **Французскій** посолъ—гр. *де-Монтебелло* (Гагаринская наб., 10); консулъ: *Іосифъ Беллэнъ* (Шпалерная, 12). **Шведско-норвежскій**—*де-Рейтерскіольдъ* (Шпалерная, 14), вице-консулъ *Г. М. Дамбергъ* (Гороховая 12). **Швейцарскій**—генеральн.-консулъ *Е. Дюпонъ* (Троицкая ул., 3). **Японскій**—*Т. Нисси* (Б. Морская, 46). Республики **Эквадоръ**—консулъ *С. Новосельскій.*

ПОЧТА. *Гл. управленіе почтъ и телеграфовъ*, см. м-во внутр. дѣлъ. *Почтамтъ* (уг. Почтамт. ул. и Почтамт. пер.). *Городскія почтовыя отдѣленія* въ С.-Петербургѣ: I—по Кироч., д. 30, II—по Загород. пр., 14, III—Петерб. Стор., Больш. просп., 50, IV—на Вас. Остр., 7 лин., 28, V—Измайл. просп., 5, VI—Пески, 2-я ул., д. 27, VII—Боровая ул., 27, VIII—Екатерининскій кан., 134, IX—на Выборгск. Стор., противъ вокзала финляндской жел. дор., X—Новая Деревня, Набережная ул., 37, XI—Б. Итальянская, 15. *Рождественское* — Слоновая, 52. *Отдѣлы городской почты* въ СПб.: 1) *Адмиралтейскій*—въ зд. почтамта, 2) *Коломенскій*—Екатерин. кан., у Аларч. моста, 134, 3) *Нарвскій*—Измайловскій просп., 5, 4) *Московскій*—Загородный пр., 14, 5) *Александро-Невскій*—уг. Калашник. пр. и 2 ул. Песковъ, д. 27—2, 6) *Ли-*

тейный—Кирочная ул., 30, 7) *Выборгскій* — Выб. Стор., противъ вокзала фин. жел. дор., 8) *Петербургскій*—Большой просп., 50, 9) *Василеостровскій*—Вас. Остр., 7 лин., 28, 10) *Охтенскій*—Б. Охтенскій пр., 91, 11) Вознесенскій пр., 37, 12) Рузовская ул., 13, 13) М. Итальянская, 18. *Отдѣлы перевозки почтъ по желѣзнымъ дорогамъ*: *1-й отдѣлъ* (въ вокзалѣ варшавской жел. дор.) и *2-й отдѣлъ* (въ вокзалѣ Николаевской жел. дор.). *Временныя почтов. отдѣленія на лѣтнее время*: 1) Парголовское—въ 1 Парголовѣ, 1-я линія, д. Чернова, и 2) *Крестовское*—наб. Ср. Невки, 40.—Почтово-телеграфныя отдѣленія—см. »Телеграфъ«.

ПРІЮТЪ кормилицамъ и младенцамъ до двухлѣтняго возраста въ память графа А. Г. Кушелева-Безбородко. Отпускъ кормилицъ и пріемъ дѣтей ежедневно. За содерж. ребенка взимается 30 рубл. въ мѣсяцъ или 12—15 руб. съ перемѣннымъ молокомъ. *Пріютъ (Маріинскій) для увѣчныхъ и ампутированныхъ воиновъ* (Сампсоніевскій пр., 3). Пріютъ устр. на 30 чел.; призрѣваемые получ. казенн. содерж. и во все время нахожд. ихъ въ пріютѣ комитетъ беретъ на себя всѣ заботы о ихъ семьяхъ.

ПРИСЯЖНЫЕ ПОВѢРЕННЫЕ ОКРУГА СПБ. СУДЕБНОЙ ПАЛАТЫ. Совѣтъ: Предсѣд. *В. Д. Люстигъ*. Тов. предсѣд. *В. Н. Герардъ*. Члены: *Б. Б. Дорнъ, В. И. Леонтьевъ, Н. П. Корабчевскій, Б. Г. Ольшамовскій, П. А. Потѣхинъ, С. С. Соколовъ, В. Д. Спасовичъ, Д. В. Стасовъ, В. Ф. Суфщинскій, А. Н. Турчаниновъ.*

Абрамовичъ, Цезар. Устин. (Загородн., 12); *Авербахъ*, Лаз. Марк. (Мохов., 44); *Авиловъ*, Алд. Влад. (Пантелейм., 8); *Адамскій*, Ив. Яким. (Невскій, 122); *Адамовъ*, Мих. Кон. (Знаменская, 47); *Алапинъ*, *Як. Зинов.* (Фурштадтск., 30); *Андреевскій*, Серг. Арк. (Знаменская, 35); *Ардашевъ*, Вас. Вас. (Цариц. лугъ, 7); *Ароштамъ*, Лаз. Наум. (Фуршт., 8); *Арцыбушевъ*, Ник. Вас. (Спасская, 2); *Аршеневскій*, Р. Н. (Ковенскій пер., 29); *Ашебергъ*, Алексѣй Як., баронъ (Поварск. пер., 2); *Базуновъ*, Александръ Алексѣевичъ (Знаменская, 44); *Базуновъ*, Леонидъ Александровичъ (Пушкинская, 10); *Бардовскій*, Григорій Вас.; *Баумштейнъ*, Моис. Григ. (Николаевская, 66), *Барыковъ*, Серг. Лавр.; *Бахъ*, Ѳеод. Ѳеод. (Загородн., 68); *Башиловъ*, Ал-дръ Пав. (В. О., 2 л., 1); *Башиловъ*, Ник. Павл. (Захарьевск., 25). *Башинскій*, Владим. Викт. (Черныш., 20); *Бекманъ*, Ив. Карл. (В. О., 9 лин., 42); *Берлинъ*, Лев. Моис. (Мойка, 55); *Биновичъ*, Ез. Марк. (Надеждинская, 14); *Беккеръ*, Вл. Ад. (Басковъ пер., 22); *Бинштокъ*, Іос. Моис. (Надеждинская, 35—15); *Блокъ*, Пет. Льв. (М. Итальян., 29); *Блохъ*, Ной Львов. (Торговая ул., 23); *Богомоловъ*, Ник. Ив. (Кузнечн. пер., 20); *Борщовъ*, Емил. Алд. (М. Итальянская, 18); *Брафманъ*, Ал-дръ Як. (Клинскій пр., 27); *Бриллiантъ*, Алд. Моис. (Могилевская, 4), *Бровцынъ*, Алекс. Ѳедот. (Литейный, 24); *Броховичъ*, Алд. Яковл. (Фурштадтск., 13); *Бубновъ*, Алд. Алд. (Николаевская, 57); *Будниковъ*, Мил. Вас. (Дмитровск. пер., 1); *Будный*, Никол. Павл. (Вознесенск., 18); *Бѣлозоровъ*, Вл. Алекс. (Кузнечн., 22); *Варушонъ-Ярославичъ*, Ал-дръ Ферд. (Инженерн., 3); *Васильевъ*, Ив. Матѳ. (Фуршт., 43); *Ватсонъ*, Карл. Карл. (Пушкинск., 18); *Вельдбрехтъ*, Никит. Никит. (Фуршт., 11); *Вершинъ*, Ив. Ив. (Б. Московск., 5); *Виленкинъ*, Ник. Макс. (Новоисаакіевск., 20); *Винтергальтеръ*, Анат. Егор. (Кузнечн. пер., 18); *Водовъ*, Ник. Ник. (Лиговская, 42); *Водопалъ*, Казим. Петр. (Пушкинская, 3); *Войниловичъ*, Ром. Льв. (М. Итальянск., 18); *Войцеховскій*, Іос. Станисл. (Кирочная, 17); *Волкенштейнъ*, Мих. Фил. (Преображенская, 42); *Вольфъ*, Солом. Яковл. (Гагаринская ул., 11); *Воронинъ*, Петр. Вас. (Гусевъ пер., 8); *Габриловичъ*, Ив. Леонт. (Фонтанка, 54); *Габриловичъ*, Солом. Осип. (Троицкая, 38); *Гадзяцкій*, Мелет. Христоф. (Полиц., 17); *Гальпернъ*, Сем. Исаак. (Офицерская, 26); *Гантоверъ*, Людвигъ Андр. (Невскій, 77); *Гантоверъ*, Дан. Андр. (Владимірскій, 8); *Гантоверъ*, Людв. Владис. (Сергіевская, 16); *Гейдатель*, Эдм. Ив. (Ивановская, 18); *Геллеръ*, Лаз. Сол. (1-я рота Измайл. п., 2); *Герардъ*, Владим. Никол. (Моховая, 27); *Герке 2-й*, Никол. Иванов. (Б. Конюшенная, 10); *Герке 1-й*, Альфр. Ант. (Фонтанка, 27); *Гимбутъ*, Владисл. Карл. (Караван., 20); *Глазуновъ*, Алд. Ник. (Николаевская, 55); *Глиноецкій*, Ант. Викт. (Троицкая, 36); *Гойнингенъ-Гюне*, баронъ, Георг. Бор. (Литейный, 24); *Головинъ*, Влад. Евген. (Фурштадская, 54); *Гольдблатъ*, Адольф. Герман. (Невскій, 79); *Гольдгаммеръ*, Владим. Герман. (Поварской, 14); *Гордонъ*, Абр. Осип., (Фурштадтская, 27); *Гоппенъ*, Владисл. Валер. (Кирочная, 11); *Горенбергъ*, Михаилъ Борисовичъ (Гагар. ул., 14); *Грацiанскій*, Никол. Иван. (Поварской пер., 13); *Григорьевъ* Семенъ Петровичъ (Вас. Остр., 6 лин., 3); *Гросманъ*, Вас. Львовичъ (М. Итальянская, 38); *фонъ-Гужковскій*, Брон. Марц. (Фуршт. 10), *Гюббенетъ*, Констант. Антон. Кирочная, 8); фонъ-*Дейчъ*, Ѳеод. Ѳеодор. (Казанская, 5); *Деникe*,

Петр. Ѳеодор. (площадь Александр. театра, 4); *День 2-й*, Отт. Егоровичъ (Захарьев. ская, 13); *Дидрихсъ*, Пав. Иван. (Знаменская, 24); *Долинскій*, Петр. Эксакустод. (Перекупной пер., 3); *Домонтовичъ*, Влад. Ив. (Гороховая, 66); *Дорнъ*, Бор. Бор. (Екатерингофск., 47); *Дыновскій*, Евст. Ст. (Никол., 52); *Егоровъ*, Валер. Ив., (7-я Рождест. и Слонов., 21); *Елисѣевъ*, Серг. Петр. (Фуршт., 3); *Ждановъ*, Владим. Ник. (Гродненскій пер., 20); *Желковъ*, Иванъ Серг. (Спасская, 10); *Жуковскій*, Влад. Ив. (Чернышевъ пер., 16); *Жуковъ*, Никол. Григ. (Вознесенскій пр., 27); *Завидскій*, Авг. Конст. (Забалкан., 34); *Заксъ*, Матв. Абр. (Галерная ул, д. 20); *Зальберіъ*, Марсъ Гр. (Моховая, 26); *Залкиндъ*, Илья Сем. (Николаевская, 9); *Зейберлингъ*, Алд. Ил. (Пушкинск., 7); *Зальвскій*, Викт. Андр. (Фуршт., 49); *Зальскій*, Іос. Юльев. (Изм. п. 3 рота, 10). *Зеленцовъ*, Никол. Ильичъ (Кабинетская ул., д. 5); *Землеръ*, Ив. Карл. (Надеждинская ул., 4); *Ивашинцевъ*, Дмит. Серг. (Шпалерная, 6); *Иверсенъ*, Максимил. Эдмонд. (Спасская, 10); *Измайловъ*, Никол. Ив. (Кузнечный, 20); *Іогихесъ*, Мих. Ос. (уг. Бассейн. и Надежд., 15—17); *Ильинъ*, Алекс. Николаев. (Сергіев., 13); *Казанцевъ*, Вас. Прок. (Загородн. пр., 42); *Казариновъ*, Мих. Григ. (Александр. пл., 5); *Казинъ*, Влад. Никол. (Изм. пол., 6 рот., 22); *Каміонко*, Адамъ Яцентьев. (Конная, 28); *Капланъ*, Макс. Вас. (Сергіевская, 13); *Каминка* Авг. Исааков. (Б. Московск., 8); *Карабчевскій*, Никол. Плат. (Захарьевская, 13); *Кауфманъ*, Сам. Игн. (Ямская, 46); *Кедринъ*, Евг. Ив. (Мал. Итальянская, 15); *Келлеръ* Бено Людв. (Мошковъ пер., 3); *Кингъ*, Роман. Роман. (Аптекарскій пер. . . . .); *Кнолль*, Игн. Грац. (Пушкинская, 18); *Кожуховъ*, Алд. Алекс. (Фонтанка, 52); *Койранскій*, Исаак. Ив. (Саперн. пер., 13); *Колобріеръ*, Мих. Андр. (Таврическая, 23); *Коломнинъ*, Алекс. Петр. (Эртелевъ пер., 6); *Колюбакинъ*, Дм. Влад. (Тверск. пер., 6); *Копанскій*, Викент. Валер. (Николаевск., 66); *Корнблитъ*, Сем. Ром. (Никол. 19); *Королевъ*, Евг. Филипп. (Николаевская, 52); *Корсаковъ*, Ив. Асигкрит. (Фонт., 52); *Костровицкій*, Стан. Ѳед. (Сергіевская, 20); *Крузе*, Ѳед. Мих. (Кабинетская, 10); *Климовскій*, Садокъ Яковл. (Максимиліан. пер., 17); *Кремлевъ*, Анат. Никол. (Литейный, 57); *Казариновъ*, Мих. Григ. (Алекс. пл., 5); *Лаговскій*, Игн. Никол. (Фурштад., 33); *Лагуна*, Сигиз. Ал-др.; *Лазаревъ-Станищевъ*, Серг. Влад. (Кузнечн. пер., 21); *Левисъ 1-й*, Ѳед. Карл. (В. О., Кадетск. лин., 9); *Левисъ 2-й*, Сигизм. Карл. (Екатерингофскій пр., 31); *Лемпертъ*, Осип. Яковл. (Надеждинская, 7); *Леонтьевъ 1-й*, Влад. Ив. (Надеждинская, 56); *Леонтьевъ 2-й*, Влад. Ѳеокт. (Чернышевъ пер., 20); *Литвинъ*; Абр. Мих. (уг. Никол. и Звенигор., 84 — 18); Як. Никол. *Лихтерманъ* (Троицк., 36); *Лозинскій* Алд. Яков. *Лозинскій*, Влад. Яковл. (Саперн., 15); *Лозинскій*, Леон. Яковл. (Загород., 72); *Лосскій*, Левъ Ник. (Эртелевъ, 6); *Лыжинъ*, Пав. Петр. (М. Морск., 6), *Люстихъ*, Вильг. Осип. (Кирочн., 30); *Ляховецкій*, Леонъ Давид. (Эртелевъ, 2); *Лыжинъ*, Петръ Павл. (М. Морская, 6); *Лаговскій*, Игнат. Ник. (Фуршт., 33); *Мазаракій*, Веніам. Викт. (Гагаринская ул., 14); *Макалинскій*, Пав. Вас. (Никол., 3); Прокопъ Прокоп. *Малевъ* (Гродненскій пер., 7); *Маленъ*, Никол. Льв. (Казанская, 5); *Монасевичъ*, Ефимъ Альб. (Мойка, 64); *Мандель 1-й*, Эмман. Сем. (Никол., 18); *Мандель 2-й*, Веніам. Сем. (уг. Коломенской и Свѣчнаго пер., 18—21); *Матвѣевъ*, Ант. Ник. (Знаменск., 33), *Матросовъ*, Алд. Наум. (Колтовская набережн., 20); *Минцловъ*, Руд. Руд. (Калашн. пр., 9); *Мироновъ*, Петр. Гавр. (Николаевская, 39); *Митинсій*, Никол. Арсен. (Чернышевъ пер., уг. Фонтанки, 12); *Михайловъ*, Алд. Влад. (Троицк. ул., 8.); *Моравскій*, Никол. Степ. (Невскій, 84); *Мышъ*, Мих. Игн. (Б. Московская, 4); *Нахманъ*, Максимил. Юліан. (Мойка, 11); *Небольсинъ*, Серг. Вас. (Литейный пр., 31); *Недзвѣцкій*, Корн. Викт. (Фурштадтская, 56); *Неклюдовъ*, Серг. Мих. (Мойка, 99); *Нисселовичъ*, Леоп. Никол. (уг. Колокольн. и Николаевск. ул., 15—21); *Новосельскій*, Марк. Аким. (Лиговская, 19); *Ньжинскій*, Алд. Сем. (Спасская, 15); *Окель* Андр. Ѳед. (Надеждинск. 11); *Ольхинъ*, Алд. Алекс. (Больш. Морск., 26); *Ольшамовскій*, Бол. Губерт. (Загородный, 13); *Онуфріевъ*, Викт. Мих. (Англійск. пр., 38); *Осецкій*, Францъ Игнат. (Пушкинская, 18); *Павлиновъ*, Никол. Мих. (Литейный, 58); *Паппе*, Матв. Бор. (Калашниковскій пр., 9); *Пассоверъ*, Алд. Яковл. (Гагар. наб., 30); *Пелисскій*, Діон. Мавр. (1 рота Изм. п., 4); Георгъ Ив. *Петрашевскій* (Спасск., 14), *Плансонъ*, Викт. Ант. (Кирочная, 12); *Пожарскій*, Мих. Людв. (М. Морск., 19); *Покровскій 2-й*, Ив. Ив. (Загородный, 70); *Полетаевъ*, Никол. Ал-др. (Шпалерн., 30); *Полуянскій*, Юст. Егор. (Кабинетская, 4); *Поляковъ*, Никол. Ефим. (Забалканск., 58); *Полякъ*, Сол. Веніам. (Загородный пр., 37); *Потѣхинъ 1-й*, Пав. Антон. (Литейный, 49); *Потѣхинъ*, Никол. Алексѣев. (Фонтанка, 64); *Прокоповичъ*, Ант. Ал-др. (Театральная, 16); *Прибыльскій*, Ив. Ксеноф. (Эртелевъ, 2); *Принтцъ*, Густ. Густ. (Ли-

тейный. 30); *Птицынъ*, Владим. Васил. (Лахт. ул., 4, Пет. Ст.); *Петрашевскій* Георгій Иванов. (Спасск. ул., 14); *Рабиновичъ*, Исаакъ Моис. (Баскова ул., 14); *Рабиновичъ*, Яковъ Исаак. (Стремянная, 3); *Радзѣіовскій*, Гуг. Сем. (Измайлов. п., 1 рота, 14); *Райхъ*, Маркъ Бор. (Фонтанка, 28); *Раппопортъ*, Захар. Льв. (Сергіевск., 34); *Рафаловичъ*, Дав. Абр. (Цариц. лугъ, 3); *Редеръ*, Эдуард. Альбин. (Екатерининская, 3); Пав. Евген. *Рейнботъ* (Знамен., 31); Осв. Іос. *Рейхартъ* (Надеждин., 33); *Рогальскій*, Сигизм. Владисл. (Литейн., 24); *Рождественскій*, Дм. Ѳеод. (Невскій, 129); *Рогенгагенъ*, Генр. Христіан. (В. О., 4 лин., 7); *Розенталь*, Мир. Сал. (Разъѣзжая, 15); *Розинъ*, Серг. Алд. (Косой пер., 11); *Романовъ*, Никол. Як. (Слоновая, 27); *Рссоловскій*, Вяч. Сильв. (Фонтанка, 34); *Рубинштейнъ*, Владис. Макс. (уг. Горохов. и Б. Морской, 12—23); *Румшійскій*, Мир. Ефим. (Кирочн., 23); *Рындзюнскій*, Изр. Ант. (Николаевская, 74); *Саломе*, Ал-дръ Густ. (Англійскій, 16); *Самарскій-Быховецъ*, Влад. Вас. (Милліонн., 24); *Сахаръ*, Як. Ѳад. (Пантелеймонская, 8); *Серебренниковъ*, Николай Степан. (Захарьевск., 33); *Сермягинъ*, Серг. Иван. (Кабинет., 12); *Серпуховъ*, Ник. Моис. (Верейская, 12); Ос. Мих. *Сигалъ* (Коломенская, 15); *Силинъ*, Мих. Кир.; *Славинъ*, Ник. Алдр. (Пушкинская, 12); *Слонимскій 1-й*, Дав. Лаз. (Черныш. пер., 20); *Слонимскій 2-й*, Люд. Зинов. (Манежный, 10); *Соколовскій*, Никол. Мих. (Знаменская, 35); *Соколовъ 1-й*, Серг. Сем. (Моховая, 17); Пет. Пет. *Соколовъ* (Вас. О., 4 лин., 61); *Соколовъ 2-й*, Вас. Вас. (Лиговская, 69); *Соловейчикъ*, Исаакъ Солом. (Невскій пр., 132); *Сорокинъ*, Влад. Мих. (Басковъ пер., 35); *Сосуновъ*, Евг. Филипп. (Лиговская, 104); *Спасовичъ*, Влад. Данил. (Кабинетская, 7); *Спиро*, Бор. Мих. (Галерная, 20); *Спѣшневъ*, Евг. Яковл. (Садовая, 36); *Стасовъ*, Дм. Вас. (Фурштадская, 20); *Стахурскій*, Ив. Осип. (Пушкинск., 19); *Степановъ*, Леон. Алекс. (Колокольная, 2); *Стратановичъ 1-й*, Мих. Петр. (Шпалерн., 8); *Страховъ*, Серг. Вас. (Литейный пр., 30); *Студентскій*, Максим. Сем. (Литейн., 43); *Сунди*, Илья Анаст. (Невскій, 118); *Сусколовъ*, Ив. Ив. (Усачевъ пер., 6); *Сусскій*, Анат. Кипр. (Бассейная, 15); *Сущинскій*, Вас. Филипп. (Ивановск., 20); *Сыркинъ*, Макс. Гр. (Николаевская, 9); *Таньевъ*, Пав. Ив. (М. Московск., 2); *Тверской*, Моис. Мих. (Изм. п., 1 р., д. 4); *Теркъ*, Генр. Тимоѳ. (Басковъ пер., 12); *Тиктинъ*, Гавр. Андр. (Гусевъ пер., д. 6); *Ткачевъ*, Андр. Никит. (Никол., 44); *Трахтенбергъ*, Герм. Ис. (Знаменская ул., 31); *Требуль*, Стан. Леонард. (М. Москов., 2); *Турчаниновъ*, Алдр. Ник. (Потемкин., 13); *Троицкій*, Серг. Иванов. (М. Итальян., 2—13); *Ульманъ*, Карлъ От. (Офицерская, 51); *Унковскій 2-й*, Серг. Влад. (Надеждинская, 14); *Усинъ*, Алд. Петр. (Литейн., 31); *Фоссъ*, Егоръ Карл. (Моховая, 26); *Фридеманъ*, Ив. Ѳед. (Сергіевская, 3); *Хартулари*, Конст. Ѳед. (площадь Спаса Преображ., 9); *Холева*, Ник. Іос. (Поварск. пер., 12); *Хонинъ*, Алдр. Алдр. (Соляной пер., 6); *Хржановскій*, Осип. Осип. (Никол., 61); *Циммерманъ*, Влад. Ант. Лиговская, 54); *Циловъ*, Ник. Ник. (Невскій, 97); *Черкасовъ*, Евг. Андр. (Загородн., 5); *Чернощековъ*, Алкс. Алксв. (Изм. п., 6 рота, 17); *Чистовичъ*, Алексѣй Яковл. (Фонтанка, 80); *Чистяковъ*, Петр. Степ. (Екатеринин. кан., 71—73); *Чичаговъ*, Алд. Мих. (Фурштадт., 1); *Чоповскій*, Іос. Франц. (Знамен., 36); *Шайкевичъ*, Еф. Гр. (Никол., 75); *Шефтель*, Мих. Исаак. (Надеждин., 40); *Шиферъ*, Генр. Осип. (Почтамск., ул., 1); Влад. Георг. *Шишмановъ* (Фурштадтск., 27); *Шмидтъ*, Ѳеод. Ив. (Казан., 6); *Шырвиндтъ*, Савел. Ильичъ (Загородн., 30); *Шнеуръ*, Конст. Як. (Пушкин., 5); *Шнитниковъ*, Ник. Ник. (Фурштадт., 25); *Шостаковскій 1-й*, Ареф. Ив. (Литейн., 31); *Шпановъ*, Влад. Серг. (Надеждин., 24); *Штернъ*, Макс. Дав. (Никол., 14); *Штукенбергъ*, Альф. Ант. (Б. Мастерск., 9); *Щукинъ*, Леонд. Леонд. (Б. Морская, 36); *Щулепниковъ*, Ник. Евгр. (Фурштад., 8); *Юнкеръ*, Герм. Фридрих. (В. О., Кад. лин., 7); *Юшкевичъ*, Адам. Энгельб. (Кабинет., 4); *Языковъ*, Влад. Ник. (Сергіев., 77); *Ярославскій*, Маркъ Абр. (Манежный, 17); *фонъ-Эгертъ*, Вас. Петр. (М. Итальянская, 6); *фонъ-Эгертъ*, Юл. Вас. (Спасская, 16); *Эдельгаузъ*, Макс. Григ. (Пушкин., 17); *Энденъ*, Алд. Ник. (Иванов., 13); *Эпштейнъ*, Евг. Львов. (Надежд., 40).

ПОМОЩНИКИ ПРИСЯЖН. ПОВѢРЕНН. ОКРУГА СПБ. СУДЕБНОЙ ПАЛАТЫ, проживающіе въ С.-Петербургѣ:

Коммиссія помощн. присяжн. повѣренныхъ (зд. окружн. суда). Составъ: *секретарь*: Алексѣй Андр. *Никоновъ*; *товарищъ секретаря*: П. П. *Жуковъ*; *казначей*: Оскаръ Осип. *Грузенбергъ*; *члены коммиссіи*: Макс. Моис. *Винаверъ*, Викт. Иван. *Добровольскій*, Серг. Дм. *Одинцовъ*, Влад. Георг. *Струковъ*, Георг. Бор. *Сліозбергъ*, Мих. Ал-ѣев. *Унковскій*.

*Аланов*ъ, Ив. Ѳеодор. (Знаменская, 40); *Айзенбергъ*, Гершъ Срулев. (Садовая,

80); *Анненковъ*, Конст. Митроф. (Кузнечный пер., 20); *Антокольскій*, Герм. Іос. (Чернышевъ пер., 20); *Антокольскій*, Левъ Пейсах. (Бронницкая, 25); *Аронсонъ*, Григ. Симон. (Сергіевская, 38); *Бауеръ*, Конст. Конст. (Невскій, 108); *Берлинъ*, Анат. Моис. (Николаевская, 65); *Берлинъ*, Як. Моис.. (Адмиралт. кан., 21); *Берманъ*, Арг. Вен. (Слоновая, 5); *Берманъ*, Исаакъ Янкел. (Казанская, 8—10); *Берманъ*, Ян. Лазар. (Почтамтская, 13); *Билинскій*, Ив. Венедикт. (Гусевъ пер., 6); *Биншток*ъ, Влад. Львов. (6-я ул. Песковъ, 30); *Благовѣщенскій*, Влад. Влад. (Кузнечный пер., 15); *Бланкъ*, Мих. Григ. (Басковъ пер., 12); *Блицъ*, Сем. Ал-др. (Саперный, 16); *Блохъ*, Григ. Анат. (Екатер. кан., 68); *Бомзе*, Влад. Исаак. (Невскій, 97); *Бомзе*, Маркъ Исаак. (Невскій, 97); *Брамсонъ*, Леон. Моис. (Б. Морская, 23); *Бреденфельдъ*, Ѳеод. Карл. (Пушкинская, 10); *Брилліантъ*, Леонт. Моис. (Могил., 4); *Бѣлецкій*, Борисъ Степ. (Загородный, 28); *Вайнштейнъ*, Мих. Яковл. (Николаевская, 75); *Вайнштейнъ*, Сам. Як. (Никол. 51); *Валицкій*, Ксав. Иван. (Горстк. ул., 6); *Валявскій*, Игнат. Фауст. (Екатерингофскій пр., 11); *Вальтеръ*, Никол. Григ. (Ковенск. пер., 29); *Варшавскій*, Игнат. (Загородный, 24); *Вейсенбергъ* (Саперный пер., 16); *Величко*, Мих. Валер. (Вас. Остр., 7 лин., 34); *Венцлавовичъ*, Сигизм. Валер. (Измайл. полкъ, 11 рота, 7); *Вернеръ*, Ѳадд. Семен. (Фонтанка, 91); *Винаверъ*, Макс. Моис. (Литейный пр., 27); *Вишневскій* (Лѣсной, Набережная ул., 97); *Водецкій*, Ив. Бенн. (Воскресенскій пр., 9); *Вольпе*, Нот. (Поварской, 5); *Вольтке*, Григ. Самуил. (Моховая, 41); *Вольфъ*, Евг. Леон. (Мих. пл., 2—3); *Вольфъ*, Мих. Марк. (Гагарин. ул., 14); *Габриловичъ*, Арт. Солом. (Литейный пр., 41); *Гальпернъ*, Наум. Изр. (Графскій пер., 7); *Герценбергъ*, Леонт. Робертов. (Кабинетская, 7); *Гериманъ*, Игнат. Марк. (Николаевская, 61); *Герцъ*, Герш. Яковл. (Екатерининскій кан., 24); *Гершунъ*, Бор. Львов. (Фонтанка, 52); *Гильденбрандтъ*, Мейер. Лейб. (Коломенская, 28); *Гинзбургъ*, Илья Хацкел. (Чернышевъ, 12); *Глазуновъ*, Серг. Ник. (Кронверкскій пр., 51); *Глинка*, Владисл. Леонт. (Стремянная, 22); *Головачевъ*, Дмитр. Мих. (Троицкая ул., 26); *Гольдбергъ*. Григ. Абрам. (Садовая, 123); *Гольдштейнъ*, Моис. Леонт. (Кирочн., 17); *Гольмстремъ*, Ал-дръ Ал-ѣев. (Вас. Остр., 9-линія, 22); *Гордонъ*, Исид. Макс. (Литейный пр., 13); *Грильк*, Лимп. Нотел. (Вас. Остр., 1 лин., 4); *Гриневичъ*, Станисл. Владисл. (Театральная пл., 6); *Грузенбергъ*, Изр. Іос. (Николаевск., 49); *Гурвичъ*, Исаак. Ефим. (Пушкинская, 10); *Гуревичъ*, Исаак. Венц. (Сергіевск. 16), *Демьяновъ*, Ал-дръ Ал-ѣев. (Бассейная, 46); *Дитманъ*, Эд. Викт. (Пушкинская, 15); *Дубинскій*, Мовш. Ицк. (Мал. Подъяческая, 4); *Добровольскій*, Викт. Иван. (Надеждинская, 9); *Дубровичъ*, Езек. Пинкус. (Изм. п., 3 рота, 2); *Дубяго*, Мих. Мих. (Невскій, 57); *Жирмунскій*, Аар. Савельев. (Англійскій пр., 31); *Жуковскій*, Ив. Влад. (Саперный, 13); *Жуковъ*, Петръ Петр. (Надеждинская ул., 24); *Зейденманъ*, Луз. Якуб. (Екатерининск. кан., 89); *Зельдовичъ*, Мих. Борис. (Больш. Московская, 1—3); *Зильберштейнъ*, Аар. Львов. (Саперный, 16); *Ильишъ*, Левъ Роб. (Пушкинск., 19); *Іозефовичъ*, Эд. Осип. (Николаевская, 16); *Каганъ*, Лейб. Зельм. (Фонтанка, 80); *Канъ*, Ур. Герм. (Манежный пер., 17); *Конторовичъ*, Як. Абр. (Кузнечный пер., 5); *Кулишеръ*, Мих. Игнат. (Надеждинская, 56); *Лапинъ*, Вен. Солом. (Николаевск., 14); *Левенталь*, Макс. Людв. (Исаак. ул., 22); *Левинъ*, Мовш. Давид. (Сапер., 16); *Лемоніусъ*, Роб. Вильг. (Солян., 12); *Лякубъ*, Ал-дръ Петр. (Николаевск., 16); *Малевъ*, Прокоп. Прокоп. (Гродненскій пер., 7); *Малевинскій*, Ник. Влад. (В. О., 1 лин., 50); *Малкинъ*, Левъ Семен. (Пушкинск., 3); *Мандельштамъ*, Макс. Григ. (Екатер. кан., 27); *Манфредъ*, Зел. Лейб. (Невскій, 63); *Маньковскій*, Сем. Наум. (уг. Невскаго и Влад., 47); *Маргулинъ*, Эмман. Манашев. (Моховая, 8); *Миклашевскій*, Ал-дръ Петр. (Рижскій пр., 52); *Михайловъ*, Іос. Яковл. (Лештуковъ пер., 15); *Михельсонъ*, Ал-дръ Семен. (Троицкая ул., 2); *Минскій*, Ѳадд. Андр. (Обводный каналъ, 11); *Муравьевъ*, Петръ Ал-др. (Верейская, 5); *Нейманъ*, Андр. Андр. (М. Морская, 22); *Немзеръ*, Левъ Марк. (Екатерингофск. пр., 29); *Никоновъ*, Алекс. Андр. (Захар., 13); *Новаковскій*, Іос. Владисл. (Столярный пер., 18); *Окрентъ*, Леон. Рудольф. (Гагаринская, 14); *Опаровскій*, Мих. Ник. (Екатерингофск. пр., 29). *Пальчиновъ*, Мих. Андр. (Вознесен., 53); *Песисъ*, Меер. Льв. (Николаевск., 84); *Покровскій*, Ник. Ник. (Пушкинская, 14); *Пумперъ*, Як. Гирш. (Спасская, 10); *Пумпянскій*, Эмм. Аар. (Лиговск., 47); *Габиновичъ*, Аар. Гирш. (Эртел. пер., 2); *Райродскій*, Вас. Меер. (Троицкая, 13); *Раппопортъ*, Евг. Лейб. (Басковъ пер., 29); *Рапопортъ*, Хаимъ Изр. (Баксовъ пер., 4); *Ратнеръ*, Марк. Давид. (Пушкинск. 11); *Ривелинъ*, Зельм. Сам. (Графскій пер., 4); *Ривелинъ*, Хацк. Самуйл. (Екатерингофскій пр., 6); *Розынеръ*, Лейзеръ Шіевичъ (Черная рѣчка, Сердобольская ул., 23); *Рогойскій*, Валер. Ромуальд. (Вознесенск. пр.

23); *Раевскій,* Ник. Ник. (Кузнечный пер., 15); *Романовскій,* Станисл. Раф. (Ивановск., 4); *Сабо,* Влад. Александр. (Никол., 16); *Самуильсонъ,* Ал-дръ Давъ (Садов., 24); *Селюхинъ,* Ал-дръ Степ. (Фонтанка, 94); *Симсонъ,* Эв. Карл. (Стремянная, 2); *Скаковскій,* Влад. Никол. (Фонтанка, 8); *Слюзбергъ,* Іосифъ Борух. (Галерная, 33); *Слюзбергъ,* Генахъ Борух. (Кабинетская, 12); *Собоцинскій,* Левъ Ант. (Садовая, 18); *Сокольскій,* Левъ Моис. (М. Итальянская, 37); *Стебницкій,* Викт. Іер. (Серпуховская, 17); *Струковъ,* Влад. Георг. (Спасская, 1); *Теребининъ,* Ив. Ник. (Б. Морск., 54); *Томашевскій,* Цез. Георг. (Ковенскій пер., 29); *Трозинеръ,* Ѳеод. Ѳеод. (Мойка, 40); *Тривусъ,* Моис. Льв. (Петерб. Стор., Церковная ул., 15); *Туринъ,* Евекіилъ Исаак. (Колокольная, 9); *Ульяновъ,* Влад. Ильич. (Таировъ пер., 44—6); *Унковскій,* Мих. Алекс. (Пушкинская, 15); *Ѳедоровъ,* Ал-дръ Ал-дров. (Фонтанка, 57); *Фейдманъ,* Мих. Абр. (Пушкинская, 1); *Финкельштейнъ,* Хонель Мендел. (М. Конюшенная, 1—3). *Фоминъ,* Ив. Як. (Англійская пр., 38); *Хейфецъ,* Ис. Изр. (Николаевская, 37); *Хесинъ,* Влад. Сав. (Калашников. наб., 64); *Хіенкинъ,* Дав. Исаак. (Знаменская, 22), *Цанъ,* Карл. (Колокольн., 9), *Чешко,* Аркад. Констант. (Гороховая, 52); *Шкляверъ,* Сам. Яковл. (Могилевск., 5); *Шлосбергъ,* Бор. Лаз. (Гродненск., 16); *Шриро,* Нис. Сам. (Гончарная, 29); *Штюрмеръ,* Генр. Генр. (Манежн. пер., 17); *Юровскій,* Іосифъ Нахман. (Пушкинская, 18); *Эйсымонтъ,* Іосифъ Констант. (Максимил. пер., 10).

ПРОГИМНАЗІИ, см. учебныя заведенія.

РЕДАКЦІИ ГАЗЕТЪ И ЖУРНАЛОВЪ, ВЫХОДЯЩИХЪ ВЪ С.-ПЕТЕРБУРГѢ *).

А) Безъ предварительной цензуры.

Алфавитный указатель вызываемыхъ къ суду лицъ по предъявленнымъ искамъ (прав. сен. въ Галерной). 1 разъ въ мѣсяцъ. 1 р. и 1 р. 40 к. *Артиллерійскій журналъ* (Фурштадская, 21). Ежемѣс., 7 р. *Архивъ Біологическихъ Наукъ* (Аптекарскій остр., Лопухинская ул., 12. Выход. неопредѣл., на русск. и франц. яз. На русск. яз. 6 р., на франц. 7 р. *Архивъ Ветеринарныхъ Наукъ* (Шпалерная, 48). Ежемѣс., 5 р. *Биржевыя Вѣдомости* (Невскій, 28). Ежедн. I изд. 15 р., II изд. 4 р. *Больничная газета Боткина* (Выб. Ст., община Св. Георгія) Еженед., 7 р. и 8 р. *Bulletin de l'Académie Impériale des sciences de S.-Pétersbourg* (Академія Наукъ). Вых. неопредѣл. Отдѣльн. кн. по 3 р. *Bulletin russe de statistique financière et de législation*—8 руб. *Военно-медицинскій журналъ* (ред. — Офицерская, 53, контора—Караванн. ул., д. инженерн. вѣдомства). Ежем., 6 р. и 8 р., съ прилож.—17 руб. *Военный сборникъ* (Уг. Спасской и Надеждинской, 48). Ежем., 9 руб. Съ »Русскимъ Инвалидомъ« для военно-служащихъ—13 руб. *Восходъ* (прил. »Недѣльн. хроника Восхода«) (Площ. Больш. театра, 2). Ежем., 10 р. *Врачъ* (контора—Невскій, 14). Еженед., 9 руб. *Врачъ-гомеопатъ* (Гомеопат. аптека, Гороховая, 15). Ежем., 3 р. *Вѣдомости С.-Петербургскаго Градоначальства и Столичной полиціи* (Уг. Гороховой и М. Морской). 6 разъ въ нед., 5 р. и 7 р. *Вѣдомости справочныхъ цѣнъ* (Невскій, зданіе Городск. Думы). 2 раза въ мѣс., 8 руб., 8 р. 60 к. и 9 р. 6 к. *Вѣстникъ военнаго духовенства* (Воскресенскій, 8—29). 2 раза въ мѣс., 3 руб. *Вѣстникъ Европы* (ред.—Галерная, 20; конт.—В. О., 5 лин., 28). Ежем., 15 р. 50 к., 16 р. и 17 р. *Вѣстникъ естествознанія* (имп. спб. унив.). 9 разъ въ годъ. 3 р. 50 к. *Вѣстникъ Императ. россійск. садоводства* (Зд. Главн. Адмиралтейства). Не менѣе 6 разъ въ годъ. 3 руб., для сельск. учит. и духовенства—1 р. 50 к., для членовъ общества безплатно. *Вѣстникъ клинической и судебной психіатріи и нервопаталогіи* (Невскій, 14). Неопредѣленно. Ц. кажд. книжки 2 р. *Вѣстникъ министерства Путей Сообщенія* (зд. м-ства Путей Сообщен., Фонтанка, 117). Еженед., 5 р. и 6 р. *Вѣстникъ мукомольнаго дѣла и хлѣбной торговли* (Б. Морская, 13). Еженед., 6 р. и 7 руб. *Вѣстникъ общественной гигіены, судебной и практической медицины* (Могилевская, 12, кв. 5). Ежем. Для врачей служащихъ—6 р.; для вольнопрактикующихъ и лицъ неврачебн. сословія—7 руб. *Вѣстникъ птицеводства* (Фонтанка, 10, зд. Сельскохоз. музея). Ежем., 4 руб., для членовъ общ. птицеводства—3 руб., для начальн. училищъ и учит., для сельск. духовенства—2 руб. *Вѣстн. россійск. общ. Красн. Креста* (Фонтанка, 145). Еженед., 6 р. 25 к., съ ежем. прилож.—7 р. 25 к. *Вѣстникъ русск. Общ. »Пчеловодства«* (Екатерининскій кан., 27). Ежем., 2 р., для

*) Указанная годовая стоимость журналовъ и газетъ обозначаетъ: *одна цѣна* — съ доставкою и пересылкою во всѣ мѣстности имперіи; *двѣ цѣны*: первая — съ доставкою въ СПБ., а вторая — съ доставкою и пересылкою внѣ СПБ.; *три цѣны*: первая — безъ доставки въ СПБ., вторая съ доставкою, а третья — съ доставкою и пересылкою въ предѣл. Россійск. имперіи.

членовъ общ.—1 руб. *Вѣстникъ рыбопромышленности* (Надеждинская, 44). Ежем., 3 р. и 3 р. 50 к. *Вѣстникъ финансовъ, промышленности и торговли* (Уг. Галерной и Замятина пер., зд. мин. Финансовъ). Еженед., 7 руб. и 8 руб. (съ »Торгово-промышленной газетой«—11 р. и 12 р.). *Газета электрика* (Кронверкскій, 71). Ежен. 8 руб. *Горный журналъ* (Горный ученый комитетъ, зд. м. Госуд. Имущ., у Синяго моста). Ежем., 9 руб., для служащихъ по горной части—6 руб. *Гражданинъ* (Спасская, соб. домъ). 2 раза въ нед., 6 руб. *Досугъ и дѣло* (Фонтанка 145). Ежем., 4 руб. *Ежегодникъ с.-петербургскаго Лѣснаго института* (Лѣсной институтъ). 2 руб., для слушателей Лѣсн. инст. –1 руб. *Ежемѣсячный бюллетень для Европейской Россіи* (Импер. акад. наукъ). 3 руб. *Еженедѣльникъ журнала »Практическая Медицина«* (Казанская, 44). 8 руб., для подписчиковъ журн. »Практическая Медиц.«—6 руб. *Еженедѣльный отчетъ статистическ. отдѣл. спб. городской управы* (Невскій, зд. городской думы). 1 р. 50 к. *Желѣзнодорожное дѣло* (Пантелейм., 2). 4 раза въ мѣс., 5 руб и 6 руб. *Живая Старина* (у Чернышева моста, Географ. общество). 4 раза въ годъ, 5 руб. *Журналъ акушерства и женскихъ болѣзней* (Фонтанка, 148). Ежем., 7 р., 7 р. 50 к. и 8 р., для членовъ »акушерск. гинекологич. общ.« и студент. медиц.—6 руб. *Журналъ Коннозаводства* (Лиговская, уг. Гусева пер., 27—5). Ежем., 6 руб. и 8 руб. *Журналъ медицинской химіи и фармаціи* (В. О., 6 лин., аптека Пеля). 4 раза въ годъ, 2 р. 50 к. *Журналъ министерства народн. просвѣщенія* (Троицкая, 11). Ежем., 12 р. 75 к. и 14 руб. *Журналъ министерства путей сообщенія, офиціальная и неофиціальная части* (зд. м-ства Путей Сообщ., Фонтанка, 117). Ежемѣс., съ безплатн. прилож. »Вѣстника м-ства Путей Сообщ.«, 10 р. *Журналъ министерства Юстиціи* (Екатериненская ул., 1). 10 разъ въ годъ, 8 руб. *Журналъ русскаго общества охраненія народнаго здравія* (Разъѣзжая, 5). Ежем., 4 руб. *Журналъ русск. физико-химич. общ. при импер. спб. университетѣ* (университетъ, химическ. лабораторія). 9 разъ въ годъ, 8 руб. *Записки императ. Академіи Наукъ* (контора—въ комитетѣ правленія Академіи наукъ). Вых. неопредѣленно. *Записки императ. русскаго техническ. общества и »Сводъ привиллегій, выдаваемыхъ департаментомъ торговли и мануфактуръ«* (Пантелеймонск. ул., 2). Отъ 10—12 разъ въ годъ, 12 р., для членовъ общ.—6 руб. *Земледѣльческая газета* (контора—Румянцовская пл., 1). Еженед., 4 р. 15 к. *Зодчій* (Б. Конюшенная, 11). Ежем., съ еженед. прилож. „Недѣля Строителя“, 12 руб. и 14 руб. *Зубоврачебный вѣстникъ* (Невскій, 79). Ежем., 6 руб. *Извѣстія императорскаго русс. географич. общества* (въ помѣщ. импер. геогр. общ.). Не менѣе 6 разъ въ годъ, 3 руб. и 3 руб. 50 коп. *Извѣстія общества горныхъ инженеровъ* (М. Морская, 22). Ежем., 4 р. и 5 руб. *Извѣстія собранія инженеровъ пут. сообщенія* (Фонтанка, 27). 2 раза въ мѣс., съ прил. книгъ, 5 руб. *Извѣстія спб. городской думы* (зд. городской думы). Еженед., 3 р. и 4 руб. *Извѣстія спб. общества музыкальныхъ собраній. Инженерный журналъ* (Уг. Разъѣзжей и Коломенской, 40—33). Ежем., 4 р. 50 к. и 5 р. *Историческій Вѣстникъ* (гл. контора—Невскій, 38, книжн. магаз. »Новаго Врем.«; редакція—уг. Знаменской и Итальянск. 12—28). Ежем., 10 руб. *Лѣсной журналъ* (зд. мин. гос. имущ., у Синяго моста). 6 разъ въ годъ, 4 р. *Медицина* (Гороховая, 40). 4 раза въ мѣс., 8 руб. *Медицинскія прибавленія къ морскому сборнику* (главн. адмиралтейство). Ежемѣс. 4 руб. *Метеорологическій Вѣстникъ* (у Чернышева м., 2, географич. общество). Ежемѣс., 5 руб. *Морской сборникъ* (Невскій пр., 46). Ежем. 7 р. и 10 р., для лицъ морск. вѣд.—5 р. и 8 р. *Музыкальная жизнь* (Мѣщанская 6). 2 раза въ мѣс., 5 р. и 6 р. 50 к. *Memoires de l'Academie Imp. des sciences* (зд. Акад. Наукъ). Неопредѣленно. За книгу 4 руб. 50 коп. *Мировые Отголоски* (Саперный пер., 13)—съ 1897 г. Ежедн., 14 руб., 16 руб. и 17 руб. *Наблюдатель* (контора — Пушкинская, 11). Ежем., 13 руб. и 14 руб. Для сельск. духовенства, учителей народн. школъ и студентовъ высшихъ учебн. заведеній съ перес. 12 руб. *Народное образованіе* (зд. св. Синода, Училищный совѣтъ). Ежемѣс., съ прилож.: книгъ, рисунковъ, музык. нотъ., 5 руб., для законоучителей и учителей народн. школъ—3 руб. *Недѣля* (ред.—Литейн. пр., 9, контора—Ивановская, 4.). Газ. еженед. Съ ежем. прилож. »Книжки Недѣли«—9 руб. *Новое Время* (редакц.—Эртелевъ пер., 6; контора—Невскій, 38). Ежедн., 14 р., 16 р. и 17 р. *Новое Слово* (Спасская, 15). Ежем., 10 руб. *Новости* (Редакція—Екатерин. кан., 113, контора—(Б. Морская, 33). Газ. ежедн. I изд. 14 р. 50 к., 16 р. и 17 р.; II изд. 9 р. и 10 р. (вмѣстѣ съ »Петерб. Жизнью«: I изд. 17 р. и 18 р., II изд. 9 р и 10 р.). *Оружейный Сборникъ* (Б. Мастерская, 11). 4 раза въ годъ, 6 р. 70 к. *Педагогическій сборникъ*

(контора—Невскій 40, редакція—Фурштадтская, 12). Ежем., 4 руб. 50 к. и 5 руб. *Петербургская Газета* (Стремянная, 10, соб. д.). Ежедневно, 9 р. и 10 р. *Петербургскій Листокъ* (Казан., 2—1). Еженед., 7 р. 50 к., 9 р. и 10 р. *Плодоводство* (конт.—Фонтанка, 9). Ежем., 2 руб. *Почтово-телеграфный сборникъ* (Почтамтская, 17). Часть оффиціальн. еженед., часть неоффиц. ежем., 5 руб. 60 к. *Правительственный Вѣстникъ* (Фонтанка, 57). Ежедн., кромѣ понедѣльн. и дней, слѣдующ. за большими праздн., 10 р. и 12 р. *Protokolle des St.-Petersburger Politechnischen Vereins* (Мойка, 83). Неопредѣленно, для членовъ общ-ва безплатно. *Русская Старина* (Фонтанка, 145). Ежем., 9 р. *Русскій Вѣстникъ* (Б. Подъяческая, 39). Ежем., 15 р. 50 коп., 16 р. и 17 р. *Русскій Инвалидъ* (Уг. Спасской и Надеждинской, 48). Ежедн., кромѣ дней, слѣд. за праздниками, 9 руб., вмѣстѣ съ „Военнымъ Сборникомъ"—для военно-служащихъ 13 р. *Русскій пчеловодн. листокъ* (Измайл. полкъ, 4 р., 1). Ежем., 2 руб. *Русское Лѣсное Дѣло* (зд. Лѣсного Института). 2 раза въ мѣс. (кромѣ 2-хъ лѣтн. мѣс.), 5 руб. *Русь* (Спасская, 27). Ежедн., 4 руб. *Русскій Фотографическій Журналъ* (Можайск., 31). Ежем., 4 р. и 5 р. *Сборн. рѣшеній кассац. департаментовъ прав. сен.* (типогр. правит. сен.). 2 раза въ мѣс., 3 р. и 3 р. 60 к. *Сборникъ тарифовъ россійскихъ ж. д.* (департам. желѣзно-дорожн. дѣлъ мин. финанс.). 2 раза въ нед., 10 руб. и 12 руб. *Свѣтъ* (Невскій, 138). Ежедн., 4 руб., съ ежем. прилож. 8 руб. *Сельскій Вѣстникъ* (Фонтанка, 57). Еженед., безпл. для волостн. правленій, для частныхъ лицъ 1 р. безъ дост., съ дост. 2 р., для иногор. 1 р. 60 к., съ перес. черезъ волостн. правл. 1 р. *Сельскій хозяинъ* (Надеждинская, 43). Еженед., 5 р. и 6 р. *Сельское хозяйство и лѣсоводство* (ред.—В. О., 5 лин., 34, конт.—В. О., Румянцевская пл., 1). Ежем., 4 р. и 4 р. 40 к. *Спасаніе на водахъ* (Садовая, Юсуповъ садъ). Ежем., Безплатно для почетн. и дѣйств. членовъ импер. об-ва спасанія на водахъ. *С.-Петербургскія Вѣдомости* (Шпалерная, 26). Ежедн., 15 р., съ прилож. казенн. объявленій—18 руб. *С.-Петербургскія губернскія вѣдомости* (Ул. Глинки, 35—8). 2 раза въ нед., 6 руб. *Сенатскія вѣдомости* (Галерная, 1). 2 раза въ нед., 8 р., 9 р., 9 р. 53 к. съ собраніемъ узаконеній и распоряженій Правительства. *С.-Петербургскія сенатскія объявленія о запрещеніи на имѣнія* (Галерная, 1). 2 раза въ нед., 4 р., 5 р. Безплатн. прилож. »Сенатскія объявленія о разрѣшеніяхъ на имѣнія«. *С.-Петербургскія сенатскія объявленія по казеннымъ, правительственнымъ и судебнымъ дѣламъ* (Галерная, 1). 2 раза въ нед., 6 р., 7 р. и 7 р. 15 коп. *Сынъ отечества* (Фонтанка, уг. Невскаго, 40). Ежедн., съ ежем. прил. I изд. 7 р. и 8 р., II изд. безъ прилож.—4 руб. *S.-Petersburgisches Evangelisches Sonntagsblatt* (Вас. О., 7 лин., 30). Еженед., 3 руб. *St.-Petersburger Herold* (Вознесенскій пр., 3). Ежедн., 13 р. и 14 р. съ безпл. прилож: ежен.—»Handels и Börsenzeitung«, »Industriezeituug Land-und Hauswirtschaftliches Zeitung« и ежем. »Mode und Haus«. *St.-Petersburger Medicinische Wochenschrift* (конт.—Невскій, 14, книжн. маг. Риккера, редакц.—Пет. ст., Большой пр., 7). *St.-Petersburger Zeitung* (Невскій, 20). Ежедн., 13 р. и 14 р. *Техническое образованіе* (Пантелеймоновская, 2). Ежем., 2 р., 2 р. 50 к. и 3 р. *Торгово-промышленная газета* (Дворцовая пл., 8). Ежедн., 5 руб., 6 руб. Вмѣстѣ съ »Вѣстн. финансовъ, промышленности и торговли« и »Сводомъ тиражей«—11 р. и 12 руб. *Труды Имп. вольноэкономич. общества* (Изм. п., 4 р., 1). 6 разъ въ годъ, 3 руб. *Труды общества русскихъ врачей въ С.-Петербургѣ* (контора—Невскій, 14, редакція—Самарская, 17). Ежем., 3 р. безъ перес. *Труды русскаго энтимологическаго общества* (у Синяго моста, зд. м-ства землѣд. и госуд. имуществъ). Неопредѣленно, 5 руб. безъ дост. *Тюремный вѣстникъ* (Александрин. пл.). Ежем., 4 руб. *Фармацевтическій журналъ* (контора—Невскій, 14, книж. маг. Риккера, редакція—Вознесенскій, 31). Еженед., на нѣм. и русск. яз., 7 руб. *Pharmazeutische Zeitschrift für Russland* (конт.—Невскій, 14, книжн. маг. Риккера; редакція—Вознесенск., 31). Еженед., 7 руб. *Хозяинъ* (Невскій, 92). Еженед., 6 руб. *Церковный вѣстникъ* (редакція—Невскій, 182; конт.—уг. 7 Рожд. и Дегтярной, 26—30). Еженед., съ 2-хмѣс. книжк. прибавл. „Христіанское чтеніе" 5 р., съ прилож. 7 руб. *Церковныя вѣдомости* (Конногв. бульв., 5). Еженед., съ прибавл., 3 руб. *Циркуляры по спб. учебному округу* (Загородный пр., малое зданіе Технол. инст.). Ежемѣс., 5 р. *Цѣны на хлѣбъ, фрахты и страховыя преміи* (Мойка, 43). Еженед., 2 руб. *Чтеніе для солдатъ* (Преображенская, 42). Ежемѣс., 4 руб. *Школьное хозяйство* 6 разъ въ годъ, 1 руб. и 1 руб. 50 коп. *Электричество* (Екатерининскій кан., 134). 2 раза въ мѣс., 8 руб. *Электротехническій вѣстникъ* (зданіе морскаго музея). Ежем., 4 р., 4 р. 25 к., 4 р. 50 к. *Юридическая газета* (Невскій, 59). 2 раза въ нед., съ безпл. прилож. 7 руб.

Б) Подцензурныхъ изданій:

Библіографъ (Николаевская пл., 4). Отъ 6 до 12 разъ въ годъ, 5 руб. *Библіотека знаменитыхъ писателей* (контора—Гостиный дворъ, 17, редакція—Вас. Остр., 16 линія, 5). Ежем., 12 руб. *Будьте здоровы* (Садовая ул., 60). 2 раза въ мѣс., 5 руб. *Бюллетени сѣвернаго телеграфнаго агентства* (Галерная ул., Благовѣщенск. пл., 39—1). Ежедн., 50 руб. *Велосипедъ* (Невскій, 148). Еженед., 5 руб. *Верховой спортъ* (Мойка, 67). 2 раза въ мѣс., 5 руб. и 7 руб. *Воскресеніе* (Саперный пер., 10, кв. 2). Ежен., 3 руб., для подпис. газ. «Русь» 2 руб. *Воскресная бесѣда* (Б. Итальянская, 5). Ежен., 2 руб. *Воспитаніе и обученіе* (конт.—Невскій, 106, книжный магаз. Морева). 2 р. *Всемірная Иллюстрація* (Садовая, 22). Ежен., 15 р., 17 руб. и 18 руб. *Всходы* (контора—Лиговская, 25). 2 раза въ мѣс., 4 руб. и 5 руб. *Вѣстникъ взаимнаго страхованія* (Невскій, 31, помѣщ. общ. взаимн. отъ огня страхованія). 6 разъ въ годъ, 2 руб. и 3 руб. *Вѣстникъ иностранной литературы* (ред.—Верейская ул., ссб. домъ и контора—Гостиный дворъ, Зеркальн. линія. Ежем., 3 руб. 50 коп. и 4 руб. *Вѣстникъ иностранной литературы пчеловодства* (Троицкая, 9). 8 разъ въ годъ. Съ 1 сент. по 1 апр.—1 руб. *Вѣстникъ моды для портнихъ* (Михайловская пл., 4). Ежен., I изд. 3 и 4 руб., II изд. 6 и 7 руб., III изд. 10 и 12 руб., IV изд. 25 и 28 руб. *Вѣстникъ моды* (Михайловская пл., 4). Ежен., I изд. 3 и 4 руб., II изд 5 и 6 руб., III изд. 6 и 7 руб., IV изд. 10 и 12 руб., V изд. 25 и 28 руб., VI изд. 8 и 9 руб. *Вѣстникъ общества технологовъ* (Фонтанка, 165). Ежем., 4 руб., для членовъ общ. 3 руб. *Вѣстникъ общественн. ветеринаріи* (Гагаринская, 19). 2 раза въ мѣс., 8 руб. *Вѣстникъ россійск. общ. покровительства животнымъ* (контора—Захарьевская, 27, редакція—Вас. О., 3 линія, 46). Ежем., 3 руб. *Вѣстникъ тиражей погашенія* (Невскій, 59). Отъ 2 до 4 разъ въ мѣс., 4 руб., 5 и 6 руб. *Вѣстникъ трезвости* (Гороховая, 32). Ежем., 1 руб. *Вѣстовой конторы и склада В. А. Березовскаго* (Колокольная, 49). 12 разъ въ годъ, 30 коп. *Гамелицъ* (Изм. п., 3 рота, 10). На древне-еврейск. яз., 6 разъ въ нед., 9 руб. и 10 руб. *Городскія и иногородныя афиши* (Вас. О., 16 линія, 5). Отъ 3 до 7 разъ въ нед., 1 руб. и 1 руб. 40 коп. *Деревня* (уг. Б. Морской и Кирпичнаго пер., 3—13). Ежем., съ безпл. прилож. 3 руб. *Домовладѣлецъ* (Изм. полкъ, 1 рота, 22). Еженед., 5 руб. и 6 руб. *Дрогистъ* (Измайловскій пр., 7). Еженед., 5 руб. *Живописное Обозрѣніе*, съ ежем. прилож. „Домашней библіотеки“ и преміями (Фонтанка, 40). Еженед., 6 руб. 60 коп. и 8 руб. *Журналъ для всѣхъ* (Невскій, 82). Ежем., 1 руб. *Журналъ новѣйшихъ открытій и изобрѣтеній* (Выборг. стор., Большеохтенскій пр., 91). Ежен., 5 руб. *Журналъ общества счетоводовъ* (Садовая, 18). 1 разъ въ мѣс., 3 руб. *Журналъ юридическаго общества* (Эртелевъ пер., 9), 10 разъ въ годъ, 8 руб., 8 р. 50 к. и 9 руб. *Задушевное слово* (ред. В. О., 16 лин., 5; конт.—Гостиный дворъ, книжный магазинъ А. М. Вольфа, № 21). Еженед., 6 р. *Звѣзда* (Караванная, 18). Еженед., 5 и 6 руб. *Земля* (Гороховая, 23). Ежем., 10 руб. *Игрушечка* (Фурштадтская, 44). Ежем., 3 р. и съ прилож. для малютокъ 5 руб. *Извѣстія русскаго астрономическаго общества* (Пулковская обсерваторія). Вых. ежем. за исключ. лѣтн. мѣс. (іюня, іюля и августа). *Иллюстрированная библіотека Нивы* (М. Морская, 22). Ежем., 12 руб. и 14 руб. *Ynkeri* (Нева), на финскомъ яз. (Мѣщанская, 7). Ежен., 3 руб. и 4 руб. 20 коп. *Коннозаводство и коневодство* (Николаевская, 84). 2 раза въ нед., съ прилож. »Листка Спортсмена«, выходящаго наканунѣ кажд. бѣговаго дня на Семеновскомъ ипподромѣ, 10 руб. *Конскій Вѣстникъ* (Моховая, 27). Ежен., 5 руб. *Kraj* (Екатерин. кан., 82). На польск. яз., ежен., 10 руб. и 12 руб. *Листокъ книжныхъ объявленій* (Литейный пр., 46). Еженед., 1 руб. 50 к. *Литературное Обозрѣніе* (6-я Рождественская ул., 10). Ежен., 5 руб. *Литературные семейные вечера* (Гостиный дворъ, книжн. магаз. Вольфа). Ежем., 11 руб. Отдѣлъ для дѣтей ежем., 5 руб. 50 коп. *Лучъ* (Загородный, 6). 3 раза въ нед., съ ежедн. прилож. »Иллюстрированный Міръ« и ежем. прилож. »Романы переводные и оригинальные«, 6 руб. *Лѣтопись русской хирургіи* (Моховая, 6). 6 разъ въ годъ, 8 руб. *Маякъ* (Фурштадтская, 44). Еженед., 5 руб. *Міръ Божій* (Лиговская, 25). Ежем., 6 руб. и 7 руб. *Модистка* (Садовая, 22). Ежем., 6 р., 7 и 8 руб. *Модный Свѣтъ и Модный Магазинъ* (Садовая, 22). 48 нум. въ годъ. I изд. 4 и 6 руб., II изд. 6 и 8 р., III изд. 9 и 11 руб. *Муза* (Невскій, 22). Ежем., 5 руб. 50 коп. *Музыка и пѣніе* (главн. конт.—Садовая, 22, книжн. магаз. Селиверстова). Ежем., 4 р. и 5 руб. *На помощь матерямъ* (Фурштадтская, 44). Отъ 6 до

12 разъ въ годъ, 3 руб., съ отдѣломъ »для малютокъ«, 7 руб. *Научное Обозрѣніе* (Надеждинская ул., 43). Ежем., 7 руб. *Наша пища* (Знаменская, 48). 2 раза въ мѣс. 3 руб. *Наше Время* (Симеоновская, 5). Еженед., 5 р., 6 р. и 7 руб. *Наше жилище* (Фонтанка, 66). 2 раза въ мѣс., 9 руб. и 10 руб. *Нива* (Мал. Морская., 22). Еженед., 5 руб. и 7 руб. *Новый Русскій Базаръ* (Садовая, 22). Еженед., I изд. 5 р., и 7 р., II изд. 7 р. и 9 р., III изд. 10 р. и 12 р. *Новѣйшія моды мужскихъ платьевъ* (Конюшенная, 6). Ежем., 7 р. и 8 р. *Новь* (В. О., 16 лин., 5, контора—Гостиный дворъ, 21). 2 раза въ мѣс., 12 руб. 50 коп. и 14 руб. *Нувеллистъ* (Б. Морская, 26). Ежем., 5 р. и 6 р. *Обозрѣніе психіатріи, невралгіи и экспериментальной психологіи* (контора—Невскій, 14, книжн. магаз. Риккера). Ежем., 10 руб. *Образованіе* (Басковъ пер., 22). Отъ 10 до 12 разъ въ годъ, съ прилож. 5 руб. *Осколки* (Спасская, 7). Еженед., 8 руб. и 9 руб. *Пантеонъ литературы* (Николаевская, 16). 4 раза въ годъ, 6 руб. *Петербургская жизнь* (Екатерининскій кан., 113, контора—Б. Морская, 33). Еженед., 5 руб. и 6 руб. *Пожарное дѣло* (Б. Морская, 39). Ежем., 2 р. 25 к. Для членовъ соединн. россійск. пожарн. общ.—безплатно. *Политехническая Библіотека* (Невскій, 34). Ежем., 2 руб. *Правда* (Екатерининскій кан., 102). Еженед., 7 руб. *Практическая жизнь* (Невскій, 66). Ежемѣс., съ прилож.—9 руб., безъ прилож.—6 руб. *Практическая медицина* (Казанская, 44). Ежемѣс., 9 р., 10 р. *Природа и люди* (ред.—Стремянная, 12, соб. домъ). Еженед., съ прилож. 3 р. 50 к. и 5 руб. *Противопожарное дѣло*, Ежемѣс., 2 р. *Птицеводство* (Выборгск. шоссе, 31). Еженед., 5 руб. *Развѣдчикъ* (Колокольная, 14). Еженед., 6 руб. *Ребусъ* (редакція—Невскій 67, контора—Екатерининск. ул., 2, магазинъ Мартынова). Еженедѣл., 4 р. и 5 р. *Родина* (редакц.—Лиговская, 114, контора—Садовая, 26). Еженед., съ ежемѣс. прилож.. 4 р. и 5 р. 50 к. *Родникъ* (Невскій, 106, книжн. магаз. Морева). Ежемѣс., съ приложен. „Воспитаніе и Обученіе“, 5 р. и 6 р. За прилож. отдѣльно 2 руб. *Россійскій Царственный Домъ Романовыхъ* (Торговая, 2—7). По 10 царственн. изображеній въ годъ, 1 р. 50 к. и 2 р. *Русская бесѣда* съ безплатн. прилож. »Благовѣстъ« (Троицкая, 18). Ежемѣс., 6 руб. *Русская музыкальная газета* (Мал. Морская, 9). Ежем., 1 р. 75 к., 2 р. и 2 р. 25 к. *Русская школа* (Лиговка, 1 гимн. Гуревича). Ежем., 6 р., 6 р. 50 к. и 7 руб. *Русскій вѣстникъ страхованія* (Невскій, 148). Ежем., 5 р. и 6 р. *Русскій начальный учитель* (Звенигородская, 8). Ежем., 2 р. 50 к. и 3 р. *Русскій Охотникъ* (М. Посадская, 22). Еженед., 6 руб. *Русскій паломникъ* (Владимірскій, 13). Еженед., съ прилож. 5 руб. и 6 руб. *Русское Сахарное Дѣло* (Мойка, 1—64, кв. 16). Еженед., 10 руб. *Русское Богатство* (Бассейная, 10). Ежем., 8 р. и 9 р. *Русское судоходство торговое и промысловое на рѣкахъ, озерахъ и моряхъ* (Фонтанка, 67). Ежемѣс., 8 руб. *Русскій Хирургическій Архивъ* (Знаменская, 43). Ежемѣс., 7 руб. *Russland's Musik Zeitung* (Вознесенскій, 3). 2 раза въ мѣс., 2 руб. 50 коп., 3 руб. и 3 руб. 50 коп. *Самокатъ* (Ул. Глинки, 3). Еженед., 5 руб. *Санитарное дѣло* (Знаменская, 22). Еженед., 8 руб. *С.-Петербургскій Справочный Листокъ* (Невскій пр., 15). Розничная продажа. *С.-Петербургскій Духовный Вѣстникъ* (Дегтярная, 26—28). Ежем., 5 руб. *Сельскохозяйственный Вѣстникъ* (Почтамская, 6). Ежемѣс., 4 руб. *Семьянинъ* (Невскій, 88). Ежемѣс., 3 руб. и 3 руб. 50 коп. *Сѣлецъ* (Б. Конюшенная, д. 1). Ежемѣс., 1 руб. *Собраніе сочиненій избранныхъ иностранныхъ писателей* (ред.—Верейская, 16, контора—Гостиный дворъ, Зеркальная линія, 63). Ежемѣс., въ годъ 24 книги, 6 руб. и 8 руб., за изданіе изъ 13 книгъ—3 руб. и 4 руб. *Справочный листокъ спб. педагогической помощи* (Фонтанка, 62). 6—8 разъ въ годъ, 1 руб.; для членовъ общества безплатно. *Странникъ* (Невскій, 173). Ежемѣс., 6 руб. *Страховое обозрѣніе* (Невскій, 97). Ежемѣс., 4 руб. и 5 руб. *Страховыя Вѣдомости* (Невскій, 148). 2 раза въ мѣс., 2 р. и 3 р.; при подпискѣ на журн. »Русскій вѣстникъ страхованія«—8 руб. *Стрекоза* (Фонтанка, 80). Еженед., 8 р. 50 к., 9 руб. и 10 руб. *Судебная газета* (Моховая, 42). Еженед., 7 руб. По мѣрѣ надобн. выпускаются особ. прибавленія. *Счетоводство* (Невскій, 64). 2 раза въ мѣс., съ безплатн. прилож. 5 р. и 6 р. *Сѣверный Вѣстникъ* (контора—Троицкая, 9). Ежемѣс., 12 руб., 12 р. 50 к. и 13 р. 50 к. *Сѣверъ* (Екатерининская, 4). Еженед., 6 руб. и 7 руб. *S.-Petersburger-Medicinische Wochenschrift* (редакція—Пет. Стор., Большой просп., 7; контора—Невскій, 14, магаз. Риккера). Еженед., 7 р. и 8 р. *Театральная газета* (Литейный, 43). 3 раза въ нед., прилож. „Литературный Альманахъ“, 6 р., 7 руб. и 8 руб. *Трудъ* (Садовая, 22). Ежемѣс., 6 руб. *Указатель путешествій по Россіи „Фрумъ“* (Садовая, 98). Ежем., 4 р. и 5 р. 50 к. *Фельдшеръ* (Забалканскій, 34). 2

раза въ мѣс., 3 руб. *Филологическая библіотека* (Фонтанка, 86). 2—4 раза въ годъ, 1 руб. *Фотографич. вѣстникъ* (Невскій, 25, фотограф. складъ Зингера). Ежем., 4 р. *Фотографъ-любитель* (Екатерин. кан., 77). Ежемѣс., 5 руб. *Христіанское Чтеніе* (Невскій, 182). Прибавл. къ „Церковн. Вѣстнику". Ежемѣс., 5 руб. *Часъ досуга* (Вознесенскій, 30). Ежемѣс., 2 р. 60 к. *Читальня народной школы* (Невскій, 106). Ежемѣс., 3 руб. *Шахматный журналъ* (контора—Литейный, 46, книжн. маг. Карбасникова). Ежемѣс., 6 руб. *Шахматы* (Эртелевъ пер., 6). 2 раза въ мѣс., 5 руб. *Школьное обозрѣніе* (Загородный пр., 34). Еженед., съ прилож. „Сборника"—5 р. Для библіотекъ и безпл. читал.—особ. уступка. *Шутъ* (Спасская, 17—19). Ежен., 6 р. 50 к. и 7 р. *Экономическія вѣдомости* (Владимірскій пр., 3). Еженед., 6 р. и 7 руб. Приложенія: „Коммерческая Газета" и „Журналъ для Акціонеровъ"—9 руб. Подписка на прилож. не принимается.

РОДИЛЬНЫЕ (ГОРОДСКІЕ) ПРІЮТЫ ВЪ С.-ПЕТЕРБУРГѢ: 1. *Коломенскій* (Фонтанка, д. 197). 2. *Спасскій* (Больш. Садовая, 60). 3. *Нарвскій* (Тюлевскій) (6 рота, Измайл. полка, 19). 4. *Московскій* (Ямской), (уг. Кузнечнаго пер. и Коломенской ул., 1—15), 6 кров. 5. *Александро-Невскій* (Нарышкинскій), (Предтеченск., 40), 6 кров. 6. *Литейный* (Знаменск., 13), 6 кров. 7. *Рождественскій* (Херсонская ул., д. 31), 6 кров. 8. *Васильевскій* (въ зд. Васил. ч., Больш. пр., 67), 6 кров. 9. *Петровскій* (М. Посадская ул., 14), 6 кров. 10. *Выборгскій* (Бол. Сампсоніевскій пр., 42), 6 кров. 11. *Гаванскій*, (В. О., Больш. пр., 75).

РОДИЛЬНЫЕ ПРІЮТЫ не городскіе: 1. Гаванскій при *Покровской общинѣ*, на Вас. Островѣ, Симанская ул., 5, на 15 мѣстъ. 2. *Охтенскій*, Полюстр. набер., д. 9. 3. При *Николаевскомъ воен. госп.*, Костром. ул., д. 4. 4. При *карточной фабрикѣ* въ с. Александровскомъ. 5. *Невскій*, за Невской заст., безплатн. пріемъ роженицъ.

РОДОВСПОМОГАТЕЛЬНОЕ ЗАВЕДЕНІЕ (вѣд. учр. Импер. Маріи). (Надеждинск. ул., 3). Кров 60 безплатно; кромѣ того имѣются платныя мѣста для замужнихъ по 6 и 15 руб. за роды, а въ отдѣльныхъ комнатахъ плата 40 и 45 руб. въ мѣс. Требуется паспортъ.

Временныя правила объ устройствѣ отдѣленія для законнорождающихъ женщинъ при родовспомогательномъ заведеніи въ С.-Петербургѣ и о порядкѣ пріема роженицъ:

§ 1. Въ составѣ петербургскаго родовспомогательнаго заведенія учреждается особое платное отдѣленіе для пріема законнорождающихъ женщинъ.

§ 2. Отъ каждой роженицы тотчасъ по поступленіи ея въ заведеніе и не далѣе утра слѣдующаго дня требуется предъявленіе вида на жительство, а отъ поступающихъ въ платное отдѣленіе законнорождающихъ, сверхъ того, и плата за содержаніе въ теченіе послѣродоваго періода.

§ 3. Размѣръ означенной платы (§ 2) слѣдующій: въ отдѣльной палатѣ 15 р., а въ общихъ 6 р. за все время пребыванія въ заведеніи, которое допускается, однако, не далѣе, какъ въ теченіе 9 дней.

Примѣчаніе. Въ случаѣ заболѣванія родильницъ заразною формою болѣзни, онѣ переводятся въ общій лазаретъ. Если замужняя беременная женщина, желающая поступить въ законное отдѣленіе, заблагоразсудитъ обезпечить для себя мѣсто, т. е., быть принятою безъ риска, отказа, то таковая вноситъ предварительно плату 15 руб. и получаетъ билетъ на помѣщеніе въ палатѣ.

§ 4. Роженицы платнаго отдѣленія разрѣшаются въ общей родильнѣ; занимающимъ же отдѣльную комнату дозволяется разрѣшаться въ этой же комнатѣ.

МАРІИНСКІЙ РОДОВСПОМОГАТЕЛЬНЫЙ ДОМЪ (Петерб. Стор., Малый пр., 19). Кров. для роженицъ и родильницъ 30. Безплатно всѣ, не требующія отдѣльной комнаты. Отдѣльн. комнаты съ платою по 50 р. въ мѣс. Платныя представляютъ видъ на жительство (можно и въ запечат. конвертѣ). При учрежденіи имѣется гинекологич. отдѣленіе на 13 кров. съ отдѣльными комнатами въ 50 р. и въ общ. палатахъ по 30 р. въ мѣс. *Повивальная школа.*

СЕНАТЪ *правительствующій* (Сенатскій проспектъ). Засѣданіе въ уголовномъ кассаціонномъ департаментѣ правительствующаго сената начинается ровно въ 12 час. Пріемъ прошеній и выдача справокъ по уголовному кассац. департ. сената производится отъ 1 ч. до 3 ч. ежедневно, кромѣ табельныхъ и праздничныхъ дней. Засѣданія въ гражданск. кассац. департаментѣ правит. сената бываютъ по сред., четв. и пятн. отъ 12 час. дня. Пріемъ прошеній и выдача справокъ ежедн., кромѣ субб. отъ 1—3 час.

СИНОДЪ *святѣйшій правительствующій* (Сенат. просп.) состоитъ въ настоящее время изъ 3-хъ митрополитовъ, 2-хъ архіеписк. экзарха Грузіи и новгородск.), 2-хъ постоянно присутств. епископовъ (Маркелла и Гурія) и вызываемыхъ на время изъ епархій архіереевъ и избранныхъ епископовъ. Первоприсутств. митроп. с.-петербургскій и ладожскій Палладій. Оберъ-прокуроръ: чл. госуд. сов., ст.-секр., д. т. с. Константин. Петр. Побѣдоносцевъ (Литейный пр., д. 64). Товарищъ: сен. т. с. Владиміръ Карл. Саблеръ (Литейн. пр., 34). *Канцелярія св. синода.* Управляющій: т. с. Серг. Вас. Керскій. *Канцелярія оберъ-прокурора* (Литейный пр., 34). *Хозяйственное управленіе при св. синодѣ* (зд. синода). *Учебный комитетъ при св. синодѣ* (въ зд. синода). *Училищный совѣтъ при св. синодѣ* (въ зд. синода). Предсѣдатель: епископъ Гурій. *Наблюдатель церковно-приходскихъ школъ и школъ грамоты въ Имперіи,* д. с. с. Вас. Ив. Шемякинъ. *Комитетъ духовной цензуры* (въ Александро-Невской лаврѣ).

СИРОТСКІЙ СУДЪ (Мѣщанская ул., д. 26.

СОВѢТЪ ПРИСЯЖНЫХЪ ПОВѢРЕННЫХЪ (Литейн., 4, зд. судебн. установленій).

СОВѢТЪ ДѢТСКИХЪ ПРІЮТОВЪ (Казанская ул., д. 7).

ССУДНЫЯ УЧРЕЖДЕНІЯ И ЛОМБАРДЫ. *Казенный ломбардъ* (Казанская, д. 9). Выд. деньги подъ залог. драгоц. вещей и металл. Выкупъ, перезалогъ, а равно пріемъ въ залогъ производятся *ежедневно,* кромѣ воскр. и таб. дней и всей Страст. нед., съ 9 ч. у. до 1 ч. попол. *Аукціонная продажа по понед., сред. и пятн.* Залогъ вещей принимается на годъ и дается 1 льготн. мѣс., но вещи м. б. выкуплены и до истеч. срока; за залогъ взимается по $^1/_2$% въ мѣс. съ рубля. *Частный ломбардъ. Правленіе:* Владимірскій пр., 17. *Отдѣленія:* 1) Невскій пр., 56—8. 2) Петербургская стор., Большой пр., 31. 3) Садовая, уг. Никольск. пер., 60—1. 4) Вас. Остр., 7 лин., 6. 5) Пески, уг. 8-й и Слоновой, 23—17. 6) Казанская, близъ Гороховой, 22. 7) У пяти угловъ, по Чернышеву пер., 28—29. 8) Уг. Пантелеймонск. и Литейн., 14—21. 9) Владимірскій пр., 17. 10) Уг. Невскаго пр. и Николаевской ул., 73—2. 11) Выборгская стор., уг. Сампсоніев. и Финлядск., 12—1. Открыты, кромѣ воскрес. и праздн. дней, отъ 10—3 ч. дня и 6—8 ч. веч. Выкупъ и перезалогъ только отъ 10—3 ч. дня, кромѣ 8-го отдѣл. (Невскій, 56), гдѣ пріемъ залоговъ отъ 10—5 ч. дня, а выкупы и перезалоги до 3 ч., и 9-го отдѣл. (Владимірская, 17), гдѣ всѣ операціи съ 10 час. у. до 4 ч. дня, а пріемъ залоговъ съ 6 до 8 ч. веч. *С.-Петербургскій столичный ломбардъ* (Владимірская, 14) открытъ ежедн. съ 10 ч. у. до 10 ч. веч.; съ 15 мая по 1 сент. съ 10 час. у. до 7 ч. веч., по праздн.—отъ 12 до 2 час. дня; выкупъ по буднямъ до 6 ч. веч., по праздн. до $1^1/_2$ ч. дня. *Отдѣленіе:* Вас. Остр., уг. 1 лин. и Средн. пр. *Общество для заклада движимыхъ имуществъ.* Пріемъ закладовъ производ. въ будни: съ 10 ч. у. до 8 ч. в. безъ перерыва въ *отдѣленіяхъ:* Литейномъ (уг. Невск. и Литейн. пр., 79—64), Забалканскомъ (уг. 1-й роты Измайловск. полка и Забалканск. пр., 23—2), въ проч. конторахъ—съ 10 ч. утра до 3 ч. дня и съ 6 ч. до 8 ч. веч., а именно: Невской (противъ Казанскаго собора, 18—27), Коломенской (близъ Аларчина моста, уг. Екатерингофск. пр. и Дровянаго пер., 79—9), Знаменской (противъ Пушкинской ул., по Невскому пр., 114), Пантелеймоновской (по Литейному просп., 27), въ *правленіи общества* (бл. Синяго моста, въ соб. домѣ, 72, по Мойкѣ) съ 10 ч. у. до 4 ч. дня, гдѣ принимаются также въ закладъ для продажи художеств. произведенія, бронза, фарфоръ, цѣнная мебель и проч. и производ. продажа всяк. рода вещей по вольной цѣнѣ. Выкупъ вещей во всѣхъ конторахъ съ 10 ч. у. до 3 ч. дня. *Компанія для храненія и залога движимостей* (Гороховая, 47). *Отдѣленіе:* (Вознесенскій пр., уг. Екатерингофск. пр., 37—6). Откр. ежедневно, кромѣ воскрес. и праздн. дней, съ 9 до 3 и съ 6 до 8 ч. в; съ 1 іюня до 1 окт. только съ 9 до 3 ч.; выкупъ и перез. съ 9 до 3 ч.

СТАТСЪ-СЕКРЕТАРІАТЪ ВЕЛИКАГО КНЯЖЕСТВА ФИНЛЯНДСКАГО (Екатерингофскій пр., 39). Министръ: ст.-секр., ген.-лейт. Влад. Андр. фонъ-Денъ.

СУДЫ: *Окружной* (Литейный пр., 4). Засѣданія: по IV и V гражд. отд.—по понед. и четв.; по VI и VII гражд. отд.—по вторн. и пятн. Пріемные дни: въ IV и V гражд. отд.—по вторн., пятн. и субб., въ VI и VII гражд. отд.—по понед., четв. и субб.—отъ 12 до 2 ч. дня. Выдача справокъ въ общей регистратурѣ ежедн., кромѣ воскр. и праздн. дней, отъ 1 до 3 ч. дня. *Главный военный* (Мойка, 96). *С.-Пб. военно-окружной* (Большая Морская, въ зд. л.-гв. Коннаго полка, 67). *Главный военный морской* (зд. гл., адмиралт.). *Коммерческій* (Забалканскій пр., между Сѣнной площ. и Фонтанкой, 8). Пріемъ прошеній по протестованнымъ векселямъ по вексельному

отдѣленію ежедневно, кромѣ праздниковъ, отъ 11 до 12 ч. утра; выдача документовъ отъ 11 до 1 ч.; выдача справокъ отъ 11 до 2 час. Пріемъ прошеній по дѣламъ о несостоятельности ежедневно въ присутст. часы. Выдача исполнит. листовъ, свидѣтельствъ, копій, опредѣленій суда, документовъ и проч. бумагъ: по I отд.—по четв., отъ 12 до 2 ч., и по II отд.—по вторн., въ тѣ же часы. *Сиротскій* (Мѣщанск., 26).

ТАМОЖНИ: *С.-петербургская* (Вас. Остр., набер. Б. Невы, 1). *Сухопутное отдѣленіе таможни* (у Нарвской заставы). См. министерство финансовъ.

ТЕЛЕГРАФЪ: *Главное управленіе почтъ и телеграфовъ*—см. м-во внутр. дѣлъ. *Конторы спб. городскаго телеграфа:* 1) главная контора въ Почтамской улицѣ, 15. 2) Вас. Остр., 18 линія, д. 15. 3) Вас. Остр., Биржа. 4) Вас. Остр., 10-я линія, 17. 5) Пет. Ст., Большой просп., 50. 6) Выборгская Ст., Б. Сампсоніевскій просп., д. 47. 7) Охта, Большеохтенскій пр., 91—7. 8) Литейный пр., здан. окружнаго суда. 9) Лѣсной, зд. Лѣснаго института. 10) Новая Деревня, 1 линія, 37 (только въ лѣтнее время). 11) Европейская гостинница, Михайловская ул., 1. 12) Невскій пр., 63. 13) Спасская ул., 25. 14) Вокзалъ балтійской ж. д. 15) Вокзалъ царскосельской ж. д. 16) Шлиссельбургскій пр., близъ фарфоров. завода, 27. 17) По Шлиссельбургскому тракту, село Смоленское, 45. 18) Аптекарскій остр., дача министра внутреннихъ дѣлъ (только въ лѣтнее время). 19) Въ домѣ спб. градоначальника. Гороховая, 2) (пріема частной корресп. нѣтъ). 20) Б. Конюшенная, 8. 21) Б. Морская, 111 (безъ пріема частной корреспон.). 22) зданіе м-ва внутренн. дѣлъ, у Александр. театра. 23) Ржевская слобода. 24) Смольный институтъ (зд. Александровскаго инстит., 25) въ зд. м-ва путей сообщенія, Фонтанка, у Обуховскаго моста. 26) Вокзалъ финляндской жел. дор. 27) Калашниковск. пр., 13. 28) Коломна, Англійскій пр., 24. 29) Кронверкскій пр., 63. 30) Охтенскій пороховой заводъ. 31) Московская застава, Забалканскій пр., 89. 32) Симеоновск. ул., 9. 33) Ямская ул., 36. 34) Вас. Остр., 2 линія, 33. 35) Шувалово, Софійская ул., 7 (только на лѣтній сезонъ). 36) Департаментъ государств. полиціи, Пантелеймонская (безъ пріема частной корресп.). 37) Петергофское шоссе, 29. 38) Шпалерная ул., зданіе кавалергардскихъ казармъ. 39) Крестовскій остр., д. князя Бѣлосельскаго-Бѣлозерскаго. 40) Петергофск. шоссе, имѣн. гр. Шереметева. 41) Вас. Остр., 23 линія, 2 и 42) Лахта, д. гр. Стенбокъ-Ферморъ.

ТЕЛЕФОНОВЪ БЕЛЛЯ МЕЖДУНАРОДНАЯ КОМПАНІЯ (Б. Конюшенная, 29).

ТОРГОВАЯ ДЕПУТАЦІЯ (зд. думы).

ТЮРЬМЫ: *С.-Петербургское исправительное арестантское отдѣленіе* (уг. Офицерской улицы и наб. Крюкова канала, 29). *Пересыльныхъ арестантовъ* (Демидовъ пер., 6). *С.-Петербургская тюрьма* (Арсенальная набер., 5). *Домъ предварительнаго заключенія* (Шпалерная, 25). *Военно-исправительная* (Нижегородская улица, 39). *Военно-Морская* (Никольская, пл. 2—16). *Исправительная морскаго вѣдомства* (Адмиралт. кан. и Мойка). *С.-Петербургскій городской арестный домъ* (Конная площадь). *Отдѣленіе малолѣтнихъ преступниковъ* (Арсенальная, 9).

УНИВЕРСИТЕТЪ (см. учебныя заведенія).

УПРАВЛЕНІЯ: *С.-Петербургское дворцовое* и *спб. удѣльной конторы* (см. м-во императорскаго двора), *главное артиллерійское управленіе, главное инженерное, главное интендантское, главное управленіе военно-учебныхъ заведеній, главное военно-судное, главное военно-медицинское* и *главное управленіе казачьихъ войскъ* (см. м-во военное). *Управл. спб. учебнаго округа* (см. м-во народн. просвѣщ.). *Управл: спб. портовой и сухопутной таможенъ, инспектора пограничной стражи, спб. акцизное* и *начальника спб. таможеннаго округа* (см. м-во финансовъ). *Главное управленіе по дѣламъ печати, главное управленіе почтъ и телеграфовъ* и *главное тюремное управленіе* (см. м-во внутреннихъ дѣлъ). *Главное управленіе государственнаго коннозаводства* (см. м-ва). *Главное управленіе общества* Краснаго креста (Инженерная ул., д. 9). *Управленіе Протопресвитера военн. и морск. духовенства* (уг. Фурштадтской и Воскресенск.). *Главнаго священника гвардіи и гренадеръ* (Воскресенск., 18). *Государственными имуществами* Спб. губ. (см. м-во госуд. имущ.). *Спб. губернскаго предводителя дворянства* (Михайловск. ул., д. двор. собр.). *Комендантское* (Садовая, 3). *Окружное военно-медицинское* (Фонтанка, 90). *Окружное интендантское* (у Поцѣлуева моста). *Окружное артиллерійское* (Гагаринская, 2). *Окружное инженерное* (у Египетскаго моста). *Окружное управленіе спб. округа Путей Сообщенія* (Николаевская ул., 76). *С.-Петербургско-варшавское жандармское полицейское управленіе желѣзныхъ дорогъ* (Измайловскій п., 3 рота, д. 31—2). *Управленіе уѣздное полицей-*

ское (Никольская, 8). *Уѣзднаго предводителя дворянства* (Никольская ул., зд. присутственн. мѣстъ). *Управленіе синодальной типографіи* (Кабинетская улица, 17).

УПРАВЫ: *Городская* (въ зд. думы). Предсѣдатель: городской голова. *Губернская земская* (Михайловская ул., д. двор. собр.). *Уѣздная земская* (Загородный пр., уг. Звенигородской, д. 44). *Купеческая* (Невскій пр., 70). *Мѣщанская* (Фонтанка, 80). *Ремесленная и цеховая* (Б. Московская, 1—3). *Охтенская пригородная* (на Охтѣ). *Ремесленная иностранная* (Столярный пер., 18). *Врачебное управленіе* (Вознесенскій пр., 26).

УЧЕБНЫЯ ЗАВЕДЕНІЯ мужскія (Болѣе подробныя свѣдѣнія — см. „Педагогическій отдѣлъ"). *Высшія: Академія военно-медицинская* (Выб. Ст., Нижегор. ул., 6). *Академія военно-юридическая* (Мойка, 96). *Академія духовная* (зд. Александро-Невской лавры). *Академія духовная римско-католическая* (Вас. Остр., 1-я линія, 52). *Академія Николаевская генеральнаго штаба* (Англійская наб., 32). *АкадемияНиколаевская инженерная* (Садовая, зд. инженерн. замка). *Академія Николаевская морская* (Вас. Остр., Николаевская наб., 17). *Академія Михайловская артиллерійская* (Выб. Стор., наб. Б. Невы, у Александр. моста). *Академія художествъ императорская* (Вас. Остр., Университетская наб., противъ Николаевскаго моста). *Институтъ археологическій* (Ивановская, 3). *Институтъ горный* (Вас. Остр., 21 линія, 2). *Институтъ гражданскихъ инженеровъ* импер. Николая I (Измайловскій полкъ, 2-я рота, 4). *Институтъ инженеровъ путей сообщенія императора Александра I* (Забалканскій проспектъ). *Институтъ историко-филологическій императорскій* (Вас. Остр., Университетская наб., 11). *Институтъ Лѣсной* (Лѣсной корпусъ, Муринскій проспектъ). *Институтъ технологическій* (Загородный пр.). *Электро-технической институтъ* (Ново-Исаакіевская улица, 18). *Консерваторія* (Театральная ул., 3) (принимаются также и женщины). *Курсы военно-педагогическіе* (Петерб. Стор., Спасская ул., 19). *Лицей Александровскій императорскій* (Каменноостровскій пр., 21). *Университетъ спб. императорскій* (Вас. Остр., Университетская наб., 7—9). *Училище правовѣдѣнія императорское* (Фонтанка, у Лѣтняго Сада, 6). **Общеобразовательныя учебныя заведенія.** *Классическія гимназіи: 1-я* (Ивановская ул., 7), *2-я* (Казанская ул., 27), *3-я* (Гагаринская ул., 23), *4-я Ларинская* (Вас. Остр., 6-я линія, 15), *5-я* (Екатерингофскій пр., 73), *6-я* (у Чернышева моста), *7-я* (Пески, Кирилловская, 11), *8-я* (Вас. Остр., 9-я линія, 8), *9-я Введенская* (Петерб. Стор., Большой пр., 37), *10-я* (1-я рота Измайловскаго полка, 5). *Гимназія императорскаго человѣколюбиваго общества* (Крюковъ каналъ, 15). *Гимназія при историко-филологическомъ институтѣ* (Вас. Остр., Университетская наб., 11). *Гимназія при лютеранской церкви св. Анны* (Фурштадтская, 7). *Гимназія при лютеранской церкви Св. Петра* (Большая Конюшенная, 10). *Гимназія при лютеранской церкви Св. Екатерины* (Вас. Остр., Больш. пр., 55). *Гимназія при реформатской церкви* (Мойка, 38). *Первое реальное училище* (Вас. Остр., 12-я линія, 5). *Второе реальное училище* (Большая Московская, 13). *Дріютъ принца Ольденбургскаго (реальное училище)* (Измайловскій полкъ, 12 рота, 36). *Классическія прогимназіи: 1-я* (Выб. Стор., Симбирская ул., 10) и *2-я* (Фонтанка, у Аничкина моста, 68—40). *Приготовительные классы училища правовѣдѣнія* (Сергіевская, 12). *Александро-Невское духовное училище* (зд. Александро-Невской лавры). *Кадетскіе корпуса: 1-й* (Кадетская линія, 1). *2-й* (Петерб. Стор., Ждановск. ул., 11 –13). *Александровскій кадетскій корпусъ* (Садовая, 10). *Николаевскій кадетскій корпусъ* (Офицерск., 23). *Пажескій Е. И. В. корпусъ* (Садовая, 26). **Спеціальныя учебныя заведенія:** *Институтъ учительскій* (Вас.О., 13 я л., 28). *Классы мореходные* с.-петерб. рѣчн. яхтъ-клуба (Волховскій пер., 4). *Корпусъ инженеровъ-кондукторовъ* (въ зд. Инженерн. замка). *Семинарія духовная* (зд. Александро-Невск. лавры). *Семинарія духовная римско-католическая* (Екатерингофск., 49). *Земская учительская шк. муж. и жен.* (Лиговская, 22). *Училище глухонѣмыхъ* (Гороховая, 18). *Училище коммерческое* (Чернышевъ, 9). *Петровское спб. купеч. общества* (Фонтанка, 62). *Константиновское артиллерійское* (у Обуховск. м.). *Михайловское артиллерійское* (Выб. Стор., наб. Б. Невы, у Александр. моста). *Морской кадетскій корпусъ* (Вас. Остр., Николаевская наб.). *Училище Николаевское инженерное* (Садовая, зданіе инженерн. замка). *Военно-топографическое училище* (Большая Спасская ул., 17). *Училище Николаевское кавалерійское* (Ново-Петергофскій пр., 24). *Училище первое военное Павловское* (Петерб. Стор., Б. Спасская, 21). *Училище ремесленное имп. русск. техническаго общества* (Выб., Ст., зд. Нов. арсенала). *Училище ремесленное цесаревича Николая* (Измайл. полкъ, 1-я рота, 1). *Училище юнкерское с.-петербургское* (Петерб. Стор., Б.

Гребецкая, 18). *Школа военно-фельдшерская* (Выборг. Стор., Нижегородск., 4). *Школа пиротехническая* (Выборг. Сторона, Нижегородская, 1). *Школа строительныхъ десятниковъ* (3-я рота Измайл. полка). *Школы техническія имп. русск. техническ. общества*: 1) при снаряжательномъ отдѣлѣ (Выборг. Ст., Тихвинская ул., здан. патронн. завода); 2) Нарвская (Дерптскій пер., у Египетск. моста, 1); 3) Васильевск. 1-я (остр. Голодай, Уральская ул., здан. патронн. завода); 4) Васильевская 2-я (Чекуши, зд. 4-й морской казармы); 5) Литейная (Литейн. пр., зданіе патронн. завода) и 6) Арсенальная (Выборг. Стор., зд. арсенала). *Школа техническая* (Шпалерн., 24).

УЧЕБНЫЯ ЗАВЕДЕНІЯ (женскія). Высшія: *С.-петербургскій женскій Медицинскій институтъ* (пріемъ съ 1897 г.). *Высшіе женскіе курсы* (Васильевскій Остр., 10 линія, 33). *Женскіе педагогическіе курсы* (Гороховая, 20). **Общеобразовательныя учебныя заведенія** (гимназіи и институты). *Гимназіи*: *Александровская* (Гороховая, 20). *Василеостровская* (Вас. Остр., 9 линія, 6). *Екатерининская* (Фонтанка, 133). *Коломенская* (Торговая ул., 16). *Литейная* (Бассейная ул., 15). *Маріинская* (Чернышевъ пер., 11). *Покровская* при общинѣ сестеръ милосердія (Вас. Остр., Большой просп., 77). *Петровская* (Петерб. Ст., Большой просп., 29). *Рождественская* (Пески, 6 ул., 21). *Училище св. Анны* (Фурштадтская, 7). *Училище св. Петра* (Невскій пр., 22—24). *Ивановская коллегія* (Торговая ул., 14). *Александро-Невское епархіальное училище* (Невскій пр., 186). *Училище принца Ольденбургскаго* (Измайловскій полкъ, 12 рота, 36). *Институты: Императорское воспитательное общество благородныхъ дѣвицъ и с.-петербургскій Александровскій институтъ* (заведенія извѣстны подъ именемъ Смольнаго монастыря). *Екатерининскій* (Фонтанка, 36). *Елизаветинскій* (Вас. Остр., 13 линія, 14). *Маріинскій* (Кирочная, 52). *Николаевскій сиротскій* (Мойка, 48). *Павловскій* (Знаменская, 8). *Патріотическій* (Вас. Остр., 10 линія, 3). *Принцессы Ольденбургской* (Пет. Стор., уг. Большаго просп. и Каменноостровскаго, 73—36). *Св. Елены* (Пет. Стор., Церковная ул., 5). *С.-петербургское Николаевское женское училище* (Фонтанка, 164). *Маріинскій институтъ слѣпыхъ дѣвицъ* (Мясная ул., 21). *Училище глухонѣмыхъ* (Гороховая ул., 18). **Спеціальныя учебныя заведенія.** *Институтъ Еленинскій повивальный* (Фонтанка, 148). *Институтъ повивальный* (Надеждинская, 5). *Курсы учительницъ-садовницъ* Фребелевскаго общества (въ Михайловскомъ дв.). *Училище Суворовское повивальныхъ бабокъ* (Фонтанка, 166). *Училище фельдшерицъ и лекарскихъ помощницъ общества Краснаго Креста* (уголъ Слоновой и 2 ул. Песковъ, 2—6). *Школа нянюшекъ* при с.-петербургскомъ воспитательномъ домѣ (Мойка, 50). *Школа повивальнаго Маріинскаго родовспомогательнаго дома* (Петербургская Ст., Малый пр., 13). *Школа сельскихъ повивальныхъ бабокъ* при родовспомогат. заведеніи (Надеждинская, 5). *Школа сельскихъ учительницъ* (Мойка, 50). *Школа лекарскихъ помощницъ* (Вас. О., Больш. пр., 77). *Школа фельдшерицъ при Александровскомъ воспитательномъ домѣ* (Мойка, 50). *Школа фельдшерицъ* при общинѣ св. Георгія (наб. Б. Невки, у Сампсоніевск. моста).

УЧЕБНЫЯ ЗАВЕДЕНІЯ ДЛЯ ЛИЦЪ ОБОЕГО ПОЛА: *Консерваторія*, см. учебн. зав. мужскія. *Театральное училище* (Театральная улица). *Школа техническаго рисованія барона Штиглица* (Соляной пер., зд. Солянаго Городка). *Школа рисованія общества поощренія художниковъ* (Мойка, у Синяго м.). *Школа нормальнаго рисованія безплатная* (въ зд. академіи художествъ). *Школа телеграфная* (Новоисаакіевская ул., 18).

ШКОЛЫ, см. учебныя заведенія.

ШТАБЫ: *Главный*, см. м-ва военное и морское. *Петербургскаго военнаго округа* (Дворцовая пл.). Начальникъ: ген.-лейт. Ник. Ив. Бобриковъ (Дворцовая пл., въ зд. штаба). *Корпуса жандармовъ* (Пантелеймонская ул., 9). *Мѣстныхъ войскъ* (Фонтанка, 90). Кромѣ того въ Петербургѣ находятся штабы: корпусовъ—гвардейск (Милліонная ул.) и 1-го арм. (Тучковъ пер., 14), дивизій—1-й и 2-й гвард. пѣх. (Фонтанка, 90), 37-й пѣх., 1-й и 2-й гвард. кавалер. (всѣ три—Фонтанка, 90), бригадъ: гвард. стрѣлк., 1-й саперной и 1-й мѣстной.

ЭКСПЕДИЦІИ: *Паспортная финляндская* (Екатерингофск пр., 39). *Заготовленія государственныхъ бумагъ* (Фонтанка, 144), см. мин. финанс. *Церемоніальныхъ дѣлъ* (Дворцовая набер., 32).

ЭРМИТАЖЪ *императорскій* (возлѣ Зимняго дворца, входъ съ Милліонной ул.), за исключ. іюля и авг. мѣсяц., одного дня въ кажд. недѣлѣ (пятницы), а также больш. праздн., открытъ ежедн. для посѣтителей: съ 15 мар. по 15 сент.—отъ 11 ч. у. до 4 попол., а съ 15 сент. по 15 мар.—отъ 11 ч. у. до 3 ч. попол. Къ осмотру кабинета Петра Велик., галереи драгоцѣнн. вещей, отдѣленія средн. вѣ-

ковъ и временъ возрожденія посѣтители допускаются не иначе какъ по билетамъ, ежедн., кромѣ воскресн., табельн. дней и пятницъ; билеты выдаются въ дежурной комнатѣ гофъ-фурьера отъ 11 до 1 час. Нумизматич. кабинетъ открытъ для посѣтителей 2 раза въ мѣс., 1-го и 15-го числа, за исключ. іюля и авг. Желающіе могутъ получить отъ швейцара и помощника его печатные, на русск. и французск. язык., каталоги за назначенн. на оберткѣ цѣну.

АДРЕСЪ-КАЛЕНДАРЬ МОСКВЫ.

АДРЕСНЫЙ СТОЛЪ (Тверск. ч., 2 уч., Б. Гнѣздников. пер., въ Городск. домѣ).

АКАДЕМІИ: духовная (Сергіевскій посадъ, въ Троице-Сергіевск. лаврѣ), **Петровская сельско-хозяйственная** (въ Петр.-Разумов.), **практическая коммерческихъ наукъ** (Покровскій бульв., свой домъ).

АРСЕНАЛЪ АРТИЛЛЕРІЙСКІЙ (въ Кремлѣ).

АРХИВЫ: главный министерства иностранныхъ дѣлъ (Воздвиженка, д. 3, 5 и 8, соб. домъ). Московское отдѣленіе **главнаго штаба** (Коровій бродъ, въ зд. бывш. Лефортовскаго дв.). **Московскаго окружнаго суда** (Кремль, зд. судн. устан.). **Министерства юстиціи** (Б. Царицинская ул., соб. д.). Нотаріальный архивъ. **Писцовый** (Кремль, въ зд. судебн. установленій). **Чертежный** (тамъ же). **Почтовый** (Мясницкая, въ зд. почтамта). **Городской полиціи** (въ Пятницк. полиц. домѣ). **Московской дворцовой конторы** (въ Кремлѣ). **Оружейной палаты** (въ Кремлѣ). **Московской духовной консисторіи** (Мясницкая, соб. д.). **Правленія московскаго округа путей сообщенія** (Чистопрудный бульв., казенн. д.). **Сенатскій** (Кремль). **Губернскій архивъ старыхъ дѣлъ** (зд. губернскаго правленія). **Архивъ губернскаго правленія** (тамъ-же). **Амбулаторія городская женская** (Драчевская ул., д. Гиршъ). **Агентство россійское телеграфное** (Мясницк. ч., 1-го уч., Фроловскій пер., д. Стахѣева). **Аптечный магазинъ военнаго вѣдомства** (Чистопрудный бульв., соб. д.). **Арестное уѣздное помѣщеніе** (Сухаревская Садовая, д. Уѣздной земской управы). **Арестный городской домъ** (Калужская ул., д. Титовскихъ казармъ).

АУКЦІОННЫЯ ЗАЛЫ: „Генке А. А. и Комп." (Неглинный пер., пасс. Солодовникова) и **Силинъ** Ал-дръ Ив. (Б. Дмитровка, д. Сычева).

АУКЦІОННАЯ КАМЕРА (Маросейка, д. Грачевыхъ).

БАНКИ И ИХЪ ОТДѢЛЕНІЯ: Контора государств. банка (Неглинная). **Волжско-камск. коммерч. банкъ** (Ильинка, д. 8, купеческаго общества). **Дворянск. земельн. банкъ** (Садовая-Самотекская ул., д. Дукмасова). **Крестьянск. позем. банкъ** (Самотекская-Садовая ул., д. Дукмасова). **Купеческій банкъ** (Ильинка, соб домъ). **„Ліонскій Кредитъ"** (Кузнецкій Мостъ, д. Третьякова). **Моск. земельн. банкъ** (Тверской бульваръ, д. Полякова). **Московскій международный банкъ** (Кузнецк. Мостъ, д. Захарьина). **Моск.-рязанскій** (Кузнецкій М., д. Захарьина). **Московскій торговый банкъ** (Гор. ч. Ильинка, соб. д.). **Московскій учетный банкъ** (Новый Гостиный Дворъ). **Нижегородско-самарс. земельн. банкъ** (Тверской бульв., д. 48). **С.-петербургско-азовскій коммерческій банкъ** (Уголъ Неглинной и Петровск. линіи). **С.-петерб.-тульскій зем. банкъ** (Петровск. лин., д. Полякова). **В. А. Андріановъ** (Ст. Гост. Дворъ). **„Бр. Бизины"** 1-ое—Ильинка, Теплые ряды, 2-ое—д. Торг. Банка. **Ярославско-костромской земельный банкъ** (Тверской бульв., д. Л. С. Полякова). **Русскій для внѣшней торговли банкъ** (Ипатьевскій переул., д. Гуськова). **Русскій торгово-промышленный коммерческій банкъ** (Лубянско-ильинскія торговыя помѣщенія). См. кредитныя и страхов. общества.

БАНКИРСКІЯ КОНТОРЫ: Г. Волковъ и сыновья (Петровка, д. 3, Хомяковыхъ). **Вертгеймъ** (Лубянско-ильинскія торговыя помѣщенія). **Бр. Джамгаровы** (Кузнецкій Мостъ, соб. д.). **Рожновъ** (Петровка). **Ценкеръ** (Рождественскій бул., соб. д.). **Бр. Чижовы** (Никольская, соб. д.). **И. В. Юнкеръ и К°.** (Кузнецкій М., соб. д.). **Осиповъ** (Кузнецк. М., д. Купеч. о-ва). **А. Треплинъ и К°.** (Кузнечный М., д. купеч. общ.).

БИБЛІОТЕКИ: Епархіальная (Петровка, въ зд. Высоко-Петр. мон.). **При главномъ архивѣ министерства иностранныхъ дѣлъ**; открыта для общ. обозрѣнія и для занятій

въ присутственные дни отъ 11 до 3 ч. пополуд. (Воздвиженка, домъ архива). **Публичная** (Знаменка, д. Румянц. муз.). **Синодальная** (Кремль, домъ церкви 12-ти апост.). **Синодальной типографіи** (Никольская, д. синод. тип.). **Университетская** (старый университетъ). *Московская единовѣрческая Никольскаго монастыря* (бывшая библіотека А. И. Хлудова) при Никольскомъ монаст. общ. русскихъ врачей въ Москвѣ (Арбатъ, соб. д.). *Императ. моск. общество испытателей природы* (Моховая, зд. университета). *Чертковская городская* (у Воскресенск. вор., въ зд. историч. музея). *При московскомъ публичномъ и Румянцевскомъ музеяхъ* (уг. Моховой и Знаменки). Открыта ежедневно (исключ. съ 15-го іюня по 15-е августа) съ 10 час. утра до 8 ч. веч. *При Голицынскомъ музеѣ* (прот. храма Спасителя, д. Голицына). Открыта 3 раза въ недѣлю. *Городск. библ. имени А. Н. Островскаго* (Смоленск. бульв., д. Рукавишниковск. пріюта). *Городск. безпл. чит. имени И. С. Тургенева* (у Мясницкихъ воротъ).

БИРЖА (Ильинка).

БОЛЬНИЦЫ: *Императорская Екатерининская больница* (противъ Страстн бульв., соб. д.). *Старо-Екатерининская* (3 мѣщанская, соб. д.). *Больн. имени Е. В. Госуд. Имп. Александра III* (Малоказенный пер., соб. д.). *Больн. императ. Павла I.* (Серпуховская, соб. д.). *Александровское Моск. Куп. Общ.* (Щипокъ, д. Куп. Общ.). *Больн. братьевъ Бахрушиныхъ* (Стромынка, 1, соб. д.). *Маріинская* (Новая ул. близъ Божедомки, соб. д.). *Глазная* (Тверск. ул., Мамонтовскій пер., соб. д.). *Голицынская* (Калужск. ул., соб. д.). *Городская 1-я и 2-я* (Калужская ул., соб. д.). *Дѣтская* (Мал. Бронная ул.). *Дѣтская св. Владиміра* (Сокольничье поле, соб. д., 206). *Дѣтская больн. св. Ольги* (1-я Мѣщанск.). *Софійская дѣтская больница* (Садовая Кудринская, соб. д.). *Дѣтская больн. имени М. А. Хлудова* (Дѣвичье поле, унив. клиники). *Евангелическая б.* (Сокольники, Ивановская ул., соб. д.). *Матросская б.* (Сокольничье Поле). *Еврейская имени Поляковыхъ* (Воронцовская ул., д. Поляковой). *Шереметевская* (у Сухаревой башни). *Полицейская* (Яузская часть). *Родовспомогательное заведеніе императорскаго московскаго воспитательнаго дома.* Пріемъ приход. больныхъ съ женск. болѣзн. ежедн. отъ 9 до 11 ч. утра. Бѣднымъ лекарства безплатно. *Московскій военный госпиталь* (Госпитальная ул., соб. д.). *Факультетскія клиники* московскаго университета (на Дѣвич. полѣ). *Преображенская б.* (Стромынская, близъ Сокольничьяго поля). *Старо-Екатерининск. отд.* больн. для чернор. (2-я Мѣщанская). *Яузское отд.* больн. для чернораб. (Швивая горка). *Мясницкое отд.* больн. д. чернорабоч. (Мясницкая). *Басманное отд.* больн. д. чернорабоч. (Новая Басманная). *Троицкая для неизлечимыхъ женщинъ* (Остоженка, Савеловскій пер., соб. д.). *Тюремная* (Долгоруковская ул.). *При 1, 2 и 4 кадетскихъ корпусахъ* (Лефорт. ч., зд. корпусовъ). *При 3 Александровскомъ военномъ училищѣ* (Знаменка, д. училища). *При епарх. Покровской общинѣ сестеръ милосердія* (Покровская ул., зд. общ.). *При общинѣ сестеръ милосердія „Утоли моя печали“* (Госпитальная пл., д. кн. Шаховской). *Алексѣевская больн. для воспитанницъ учебныхъ заведеній дамскаго попечительства о бѣдныхъ, заболѣвающихъ прилипчивыми болѣзнями.* (преч. ч., въ зд. попечительства). *Больница общества московско-брестской ж. д.* См. также лечебницы.

БОЙНЯ: *Гордовская* (за Покровской заставой).

БОГАДѢЛЬНИ: *Братолюбиваго общества снабженія въ Москвѣ неимущихъ квартирами: Императора Александра II* (Протопоповскій пер., соб. домъ). *Андреевская* (Андреевская слобод., соб. д.). *Арсеньевская* (2 Ушаковскій пер. д. № 6). *Герцога Эдинбургскаго* (Протопоповскій пер., домъ Братолюбиваго общ.). *Бородинскій домъ* (Воронухина гора, д. Братолюбиваго общ.). *Гедеоновскій домъ* (Госпитальный плацъ, д. Братолюбиваго общ.). *Давидовскій домъ* (Мясницкая, д. Гоницкой). *Евлашевская богадѣльня* (Прѣсненской ч., 1 уч., Б. Девятинскій пер., Новинскій д.). *Зиновьевскій домъ* (Протопоповскій пер., д. Братолюбиваго общ.). *Казаковскій домъ*, (Нижне-Прѣсненская, д. Братолюбиваго общ.). *Лермонтовскій домъ* (Нижне-Прѣсненская, д. Братолюбиваго общ.). *Локаловскій домъ* (тамъ же). *Малкіелевскій домъ* (тамъ же). *Мальцевскій домъ* (Госпитальный плацъ, д. Братолюбиваго общ.). *Д. Императрицы Маріи Александровны* (тамъ же). *Молчановская богадѣльня* (Госпитальный плацъ д. Братолюбиваго общ.). *Николаевскій домъ*, (Плющиха, д. Братолюбиваго общ.). *1-й Новинскій домъ* (Прѣсн. ч., 1 уч., Б. Девятинскій пер. д. Братолюби-

ваго общ.). *2-й Новинскій домъ* (тамъ же). *Спиридоновскій домъ* (Протопоповскій пер., д. Братолюбиваго общ.). *Кн. Трубецкой* (тамъ же). *Фирсановскій домъ* (Соколовскій пер., д. Братолюбив. общ.). *Центральный домъ* (тамъ же). *Александровское убѣжище увѣчныхъ воиновъ* (Всѣдевятская роща). *Богадѣльня для бѣдныхъ женщинъ въ память Государя Императора Александра Николаевича* (Пречистенск. ч., 1 уч., при Обыденной церкви). *Аллеровская* (Сред. Пресня, соб. домъ). *Барыковская женская* (Пречистенск. ч., 1 уч., Дурновскій пер., соб. домъ). *Домъ безплатнаго помѣщенія для бѣдныхъ женщинъ* (Кахитниковское кладбище, при церкви). *Домъ призрѣнія имени Боевыхъ* (Стромынка, соб. д.). *Домъ призрѣнія бѣдныхъ Хлудова* (Сыромятники). *Богадѣльня при церкви Бориса и Гльба* (уг. Хлѣбнаго пер., д. церкви). *Ваганьковская богадѣльня* (на Ваганьковскомъ кладбищѣ). *Вдовій домъ* (Садовая-Кудринская, соб. д.). *Вицковскій богад. домъ* (М. Панская ул., соб. домъ). *Георгіевскій домъ призрѣнія бѣднаго духовенства* (Георгіевскій пер., соб. домъ). *Богадѣльня при церкви Св. Великомученика Георгія* (Моховая ул.). *Горихвостовскій домъ призрѣнія бѣдныхъ духов. званія* (Армянскій пер., соб. домъ). *Богадѣльня Св. Даріи— при католической церкви* (М. Лубянка, соб. домъ). *Демидовскій богадѣленный домъ* (Гороховская ул., соб. домъ). *Богадѣльня для слѣпыхъ женщинъ имени кн. Долгорукова* (Денежный пер., домъ попечительства). *Императорскій Екатерининскій богадѣленный домъ* (Матросская ул., соб. домъ). *Ермаковская богадѣльня* (Сокольничій проѣздъ, соб. домъ). *Куманинская* (Калужская ул., при мѣщанскомъ училищѣ). *Богадѣльня при церкви св. Николая въ Воробьинѣ* (Николо-Воробьинскій пер.). *Московско-Усачевскій богадѣленный домъ* (Протопоповскій пер., домъ Набилковской богадѣльни). *Богадѣльня при церкви Св. Мартына Исповѣдника* (Мал. Алексѣевская, церков. домъ). *Набилковскій богадѣленн. домъ* (Протопоповскій пер., соб. домъ). *Богадѣльня для престарѣлыхъ бѣд. женщинъ* (Б. Серпуховская, д. № 42). *Богадѣльня Немировыхъ-Колодкиныхъ* (Ордынка, соб. д.). *Нероновскій богадѣленный домъ*, (м-щерское кладбище). *Николаевская Измайловская военная богадѣльня* (2 ст. Московскаго уѣзда). *Покровская мѣщанская богадѣльня* (Покровка, соб. домъ). *Преображенскій богадѣленный домъ* (Камеръ-Коллежскій валъ, 2 уч. Лефор. ч., соб. домъ). *Ремесленная богадѣльня* (2 Волконскій пер., соб. домъ). *Старообрядческій богадѣленный домъ* (за Рогожской заставой, 2 уч., Рогожской части). *Солдатенкова* (4 мѣщанская, соб. домъ). *Солодовниковская* (Щипокъ, соб. домъ). *Богадѣленный домъ при единовѣрческой церкви Св. Троицы* (Арсеньевская ул., д. Св. Троицы). *Черкасская богадѣльня для женщинъ* (Петербургское шоссе, соб. домъ). *Шереметевская* (Бол. Сухаревская площадь). *Щербатовой* (Рогожской ч., 3 уч., Воронцовская ул., соб. домъ). *Для престарѣлыхъ бѣдныхъ женщинъ* (Б. Серпуховская). *Для престарѣлыхъ бѣдныхъ женщинъ* (Владиміро-Долгоруковская ул.). *Для престарѣлыхъ бѣдныхъ женщинъ* (Яузскій бульваръ, д. ц. Св. Николая). *Для престарѣлыхъ женщинъ со школою для дѣвочекъ* (Петербургское шоссе, д. Овсянникова).

БРАТСТВА: *Александровское Православное братство* (Лутниковская ул., д. Мусорина). *Православн. Кирилло-Меѳодіевск. братство* (въ зд. духовн. семинаріи, въ Каретномъ ряду). *При Богоявленской въ Елоховѣ церкви* (Леф. ч., Посланниковъ п., д. Селезневой). *Противораскольническ. при церкви св. Петра митрополита* (складъ изданій въ Никольскомъ единовѣрч. мон., что въ Преображ.; книжная лавка въ Кремлѣ, подъ Ив. колокольней). *Св. Николая при Николо-Явленской церкви на Арбатѣ* (Арбатъ, Серебряный п., церк. д.). *Св. Равноапостольной Маріи* (Бол. Ордынка, д. Маріинскаго епархіальнаго женск. училища).

БЮРО: *Архитектурно-техническое* (Николо-Ямск. ул., д. Соколова). *Ветеринарное губернск. земск. управы* (Денежный пер., д. Поливановой). *Экономическое* (тамъ же). *Медикогигіеническое* (Воздвиженка, д. Армандъ). *Посредническое* при общ. распространенія между образов. женщинами практич. знаній (Тверская, д. Постникова). Первое въ Москвѣ „Бюро“ похоронныхъ процессій, учрежденное А. Д. Александровымъ (Тверская застава, соб. д.). Похоронныхъ процессій отдѣленіе (Мясницкая, д. Куманина; тел. 342). Перваго товарищ. похор. процессій (Кудринская-Садовая, д. Трифановскаго). *Центральное санитарное* (Яуз. ч., 1 уч., въ зданіи Мясницкой больницы).

ВРАЧИ СПЕЦІАЛИСТЫ.

Абрамовъ, Абр. Лаз., внутр. бол., Бол. Златоустиный пер., д. Кузнецова.

Абрамовъ, Георгій Семенов., Большая Бронная, д. Андреева.

Авситидійскій, Ив. Іовл., уголъ Тверской и Газетнаго пер., д. Толмачевой. Мочеполов. и дѣтск. бол. Вт., чт., суб. 4—6 час.

Адельгеймъ, Конст. Льв., М. Дмитровка, д. 12. Глазн. Вт., чт., сб., воск. 1½—3.

Адлеръ, Вильгельмъ Ѳеодоровичъ, Остоженка, д. домовладѣльческаго т-ва.

Александровскій, Ник. Ив., 1-я Мѣщанская, д. больн. Св. Ольги.

Александровъ, Андр. Павл., Мѣщанской ч., 2 уч., зд. императр. Екатерины Богод. дома.

Александровъ, Ив. Никол., акушеръ, Всеволожскій пер., д. Соболева. пятн. 1—4 ч.

Александровъ, Л. П., 1-я Мѣщанская, д. попеч. комитета.

Александровскій, Петръ Николаев., Калужская ул., зданіе 1 город. больницы.

Александровъ, Серг. Александров., Мыльниковъ пер., д. Крумбюгель.

Александровъ, Ѳеодор. Александровичъ, Мал. Дмитровка, д. Виноградова.

Алексѣевъ, Ник. Ник., Старая Басманная, д. Пріятелевой.

Алтуховъ, Н. В., Моховая, Сг. Университ. Внутренн., отъ 5—7 ч.

Андреевъ, И. А., 1 Мѣщанская, д. Циммермана.

Аничковъ-Платоновъ, Евгеній Иванов., Ирининская ул., д. Новицкой.

Антушевъ, В. В., Плющиха, д. Коптева. Внутр. и дѣтск. отъ 3—7 в.

Апушкинъ, С. С., Штатный пер., соб. д. Внутренн. отъ 9—11 ч. утра и отъ 4 до 6 ч. веч.

Астровъ, И. Н., Б. Казенный пер., соб. д. Внутреннія, отъ 5—6 ч. веч.

Астраханъ, Ис. Дан., Долгій пер., д. Короткова.

Афинскій, Н. П., Б. Полянка, д. Магницкой. Внутр. отъ 2—3 ч.

Афонскій, Н. Д., Рогожской ч., 2 уч., Семеновская ул., д. Тимашева.

Барановичъ, Ѳ. Л., Шеремет. пер., домъ гр. Шереметева. Водол., хрон. б. Отъ 9—2 ч. пополудни.

Барановскій, Бронис. Франц., Арб. ч., 2 уч., Дегтярный пер., д. Вѣнковой. Внутр. и дѣтск. бол. Ежедн. отъ 1—3 ч. и отъ 5—7 веч.

Барокъ, Пет. Алдр., Каретная-Садовая, д. Корчагина.

Барсовъ, Конст. Мих., Новинск. бульв., д. Шанявскаго.

Барсовъ, Мих. Конст., Б. Никитская, д. княг. Мещерской.

Бартновскій, Ив. Ос., Долгоруковская, зд. пересыльной тюрьмы.

Бауеръ, Арнольдъ Карл., врачъ Имп. Ник. сир. института. М. Кисловка, д. насл. Руссель, кв. 10. Внутр. бол., по сред. и пятн. отъ 4—5 ч.

Бабушкинъ, Александръ Петр., Полянскій пер., д. быв. Смирновой.

Балласъ, Е. Н., Никитскія Ворота, домъ Лыжина.

Балицкій, Вас. Вас., Ваганьковскій пер., д. Пастухова.

Балуевъ, Серг. Вас., Срѣтенск. ч., 1 уч., 2 Знаменскій пер., д. Вашкевичъ. Хирург. и мочепол. бол. Ежедн. отъ 6 до 8 ч. веч.

Бегаловъ, Ник. Дав., Малая Спасская, домъ Карновича.

Безсоновъ, Вячесл. Ив., Калужская ул., зд. 1-й городск. больн.

Безсоновъ, Сер. Вас., Долгоруковская ул., д. Аршинова.

Безсоновъ, Георгій Николаев., Плющиха, д. Бартенева.

Бекаревичъ, Валер. Петров., д. 3-го военн. Александр. училища.

Фонъ-Беккеръ, Вячесл. Андр., Штатный пер., Пречистенскій полиц. домъ.

Беневоленскій, Ник. Ѳеод., Тверская, д. Гиршманъ. Внутренн. и массаж. 1—3 ч.

Березкинъ, Ѳеод. Ив., Нѣмецкая ул., д. Шганышковой.

Березонъ, Ник. Александр., Пречистенской ч., 1 уч., Гагаринскій пер., домъ Березонъ.

Берестневъ, Ник. Мих., Страстной бульваръ, Екатерининская больница.

Бернштейнъ, Александр. Ник., Дѣвичье Поле, зданіе психіатрической клиники.

Березинъ, Дм. Ник., Житная улица, домъ Воробьева. Заразн. и сифилисъ. Воскр., четв. и суб. отъ 9—11 ч. утра и отъ 5 до 6 ч. веч.

Берманъ, Мих. Карл., Яузской ч., 2 уч., Воронцов. ул., д. Мыслина.

Бесѣдкинъ, Мих. Ѳеод., докт. мед., Каретный рядъ, Б. Спасскій пер., д. Лебедевой. Вн. и нервныя.

Бетхеръ, Дм. Ал., Сивцевъ Вражекъ, домъ Крестовникова.

Бирюковъ, Алдр. Андреев., Долгоруковская ул., д. перес. тюрьмы.

Благоволинъ, Серг. Ив., Штатный пер., д. Архипова.

Благовѣщенскій, Александръ Ник., Посланников. пер., Лефортовскій полиц. домъ.
Блиновъ, Дм. Конст., Рогожской ч., 2 уч., Дурной пер., д. Силина.
Блохъ, Бор. Шол., Таганка, домъ Базыкиныхъ.
Блумъ, Алдр. Ѳеод., Плющиха, Долгій пер., собств. д. Внутр., отъ 4—6 ч. в. ежедневно.
Блюменталь, Филиппъ Марков., Мясницкая, д. Виноградовой. Вн. и дѣтск., ежедн. отъ 5—6 ч. в.
Бобковъ, Александръ Петр., Малая Бронная, д. Гиршъ.
Бобринскій, Серг. Алдр., к. с., врачъ. Фурманный пер., д. Шишкина. Внутр. и женск. бол. отъ 9- 11 час. дня ежедневно.
Бобушкинъ, Александр. Петр., Полянскій пер., д. бывш. Смирновой, пересыльной тюрьмы.
Бобринскій, Мих. Александров., Пятницкая ул., д. Огнева.
Бобровъ, Вас. Ѳеодор., Дѣвичье Поле, д. Ганешиныхъ.
Бобынинъ, Конст. Григор., Ермолаевскій пер., д. Богданова.
Бове, Іосифъ Мих., Преч. ч., 2 уч., Никольскій пер., д. Сорокина.
Богдановъ, Ник. Матв., Божедомка, домъ Полюбимова.
Богдановъ, Петр. Ѳеодор., Гранатный пер., д. Микулиной.
Богословскій, Викторъ Степанов., Сивцевъ Вражекъ, домъ Борщова.
Богословскій, Конст. Ник., Калужская ул., д. Голицинской больницы.
Богушъ, Іосифъ Иванов., Спиридоновская ул., д. княг. Шаховской.
Богдановъ, Плат. Ал-ѣев., 3 Мѣщанская, д. Германова.
Боголѣповъ, Леон. Павл., Новая Божедомка, зд. Маріинской больницы. Вн. бол., отъ 12—2 ч. дня, по понед., ср. и пятн.
Богословскій, Ник. Петров., Хам. час., 1 уч., Теплый пер., д. Смирнова, кв. 8. Душевн. и внутр. бол., ежедн.
Боевъ, Гавр. Ник., Мясницкой ч. 1 уч., Кисельный пер., д. Фроловской.
Боковъ, Петръ Ив., М. Дмитровка, Успенскій пер., д. Измайлова. Внутрен. Ежедн. отъ 3 до 5 ч., кр. воскресенья.
Бондыревъ, Мих. Павл., Б. Камеяьщики, д. Хандриковой. Хирург. и внутренн. Ежедн. отъ 8—9 ч. у. и отъ 1—2 ч. дня.
Борисовъ, Викт. Вас., н. с. Валовая ул., д. Дурилина. Внутр., отъ 8 до 9 ч. у. и отъ 12 до 2 ч. дня.
Ботъ, Генр. Егоров., Мѣщ. ч., 4 Сокольн. уч., д. дѣтской больн. св. Владиміра. Дѣтская бол. Ежедн. отъ 12 до 2 ч. дня.
Боткинъ, Яковъ Алексѣев., Арбат., домъ Каринской.
Бояркинъ, Серг. Яков., Мясницкой ч., 2 уч., Девятинскій пер., соб. д.
Бойковъ, Александръ Ѳеод., Моховая, гостинница Петергофъ.
Бреславль, Янкель Лейба, Петровскій бул., д. Королевой.
Брызгаловъ, Дмитр. Александр., Пятницкая ул., полиц. домъ.
Бубновъ, Серг. Ѳеод., докторъ мед., прозект. по каѳедрѣ гигіены въ императ. московск. университетѣ. Яузск. ч., 1 уч., д. Мазурина.
Будзко, Влад. Адам., Божедомская ул., д. Веденѣева.
Булюбашъ, Ѳеод. Вал., 4-я Мѣщанская, д. Агѣева.
Булгаковъ, Георг. Николаев., Моховая, гост. Петергофъ.
Бутиноп, Георгій Ник., Арбатской ч., 2 уч., Дегтярный пер., д. Ляпиныхъ.
Бутягинъ, Тихонъ Павлов., Срѣтенской ч., 1 уч., Успенскій пер., д. Шиловой.
Буцке, Виктор. Романов., Нов. Басманная, соб. домъ.
Бушъ, К. Х., Мясницкая, д. Баскакина.
Бѣлиловскій, Іосифъ Алдр., Срѣтенск. ч., 1 уч., Сред. Спасскій пер., домъ Панковыхъ.
Бѣляевъ, Александръ Александр., Никитскій бул., д. Шмидта.
Бѣляевъ, Вас. Ильичъ, Арбат. ч., 1 уч., Спиридоньевскій пер., д. Хоткевича.
Бѣляевъ, Петръ Петр., Старая Божедомка, зданіе Екатерининск. училища.
Бѣляевъ, Серг. Ив., Лубянскій проѣздъ, д. Еремѣевыхъ.
Бѣлицъ-Гейманъ, Сем. Ал-ѣев., Б. Грузянская, д. Серебрякова. Ежедн. 3—5, въ сред. и пт. 5—6 ч.
Бѣлоусовъ, Петръ Ник., Скатерный пер., собств. домъ.
Бѣляевъ, Агап. Ѳеод., Спиридоньевскій пер., собств. домъ.
Вагаповъ, Алексѣй Александр., 2 Мѣщанская, д. Перлова.
Валикъ, Ив. Андр., Остоженка, домъ Рожкова.
Валуйскій, Николай Александр., Сивцевъ Вражекъ, домъ Борщова.
Вальтеръ, Ал-дръ Вас., Петровка, домъ т-ва Петровск. линій. Внутр. и псих. ежедн. отъ 12—2 ч.
Васильевскій, Стан. Осип., Басм. ч., 1 уч. Аптекарскій пер., д. Михайлова.

Васильевъ, Леон. Вас., Сущевская улица, домъ Шмелькова,
Ваттернъ, Ал. Ив., Арбат., д. Кунъ.
Введенскій, Ал-сѣй Андр., Н. Божедомка, зд. Маріинской больн. Хирургич. и мочепол., отъ 8 до 10 часовъ утра и отъ 12 до 1 ч. дня.
Веллингъ, Романъ Ѳеодор., Бол. Якиманка, домъ Пузаковой.
Вельбергъ, Ив. Карл., докт. мед., Чистые пруды, д. ц. св. Троицы.
Веверъ, Альф. Рудольф., Бол. Лубянка, домъ Тихонова. Акушерство. Вторн., четв. и суб. отъ 3—4 ч.
Вермель, М. Б., Тверская, д. Бабурина.
Вердеревскій, Александръ Викторовичъ, 1-я Мѣщанская, соб. домъ.
Верзиловъ, Ник. Мих., Дѣвичье Поле, клиники.
Верманъ, Конст. Конст., Долгоруковская, домъ Саврасенкова.
Вейденгаммеръ, Дѣвичье Поле, клиники.
Вейсбродъ, Авигдеръ Нохумъ (Викторъ Абрам.), Никольская, домъ Алексѣева. Дѣт., внутр. и венерическ., отъ 8—9 ч. у. и 3—6 ч. в.
Вигилевъ, Троицкая ул., д. Егорова.
Вильямъ, Ник. Ник., Машковъ переул., домъ Крумбюгель.
Виноградовъ, Алдр. Ник., Селезневская ул., д. Игнатовой.
Виноградовъ, Влад. Дмитріев., Арб. ч., 1 уч., Дурновскій пер., д. Фоминой. Сифилит. отъ 3—7 ч. в.
Виноградовъ, Ник. Петр., Елоховская ул., д. Лохова. Внутр. и дѣтск. 5—7 ч. в.
Вирязовъ, Ник. Петр., Садовая-Кудринская, д. Фомичева. Дѣтск. Понед., четв. и суб. отъ 2—4 ч. дня.
Виттъ, Гуго Леонт., докт. мед. М Успенскій пер., д. Елисѣевыхъ. Акуш. и дѣт. бол., пон., ср. субб. отъ 2—3 час. дня.
Вишняковъ, Андр. Алдр., Зубовск. бульв. д. Ангирасъ. Грудн., ревмат., легк. и сердца, переломы и вывихи, отъ 9 до 11 час. у. и отъ 4—6 ч. в.
Вишняковъ, Ник. Дм., Докучаевъ пер., домъ Егорова.
Вишняковъ, Пав. Мих., Спиридоновская ул., домъ Молнарѣ.
Владиславлевъ, Дм. Ив., Нов. Басманная, полиц. домъ.
Владиміровъ, Гав. Евст., Леонтьевскій пер., д. Шиллинга
Власовъ, Карпъ Влас., Большой Колосовъ пер., д. Смирновскаго.
Водягинъ, Влад. Ил., Собачья площадь, д. Левенталь.
Воздвиженскій, Гавр. Мих., Мясн. ч., 3 уч., Серебряный пер., д. Синицина.
Воздвиженскій, Дм. Андр., Прѣсненск. полицейск. домъ. Внутр. и дѣтск. бол. Ежедн. до 11 ч. утра.
Воздвиженскій, С. Н., Срѣтенка, Даевъ пер., домъ Шагаева. Венерич., мочепол., внутр., горлов. и ушныя бол. Ежедневно 9—2 ч. дня и 6—8 ч. веч., въ праздники 9—2 ч. дня и 5—7 ч. веч.
Вознесенскій, Пав. Андр., Хам. ч., 2 уч., Никольскій пер., соб. домъ.
Воиновъ, Евлампій. Иван., уголъ Садовой и Воронцовской ул., д. Мыслина.
Вокачъ, Игорь Игоревичъ, Владиміро-Долгоруковская ул., д. Пронина.
Володзько, Конст. Игнатьев., противъ Маріинск. больн., домъ Шерупеннова. Вн. и дѣтск. бол., отъ 9 до 12 ч. у. ежедн., кромѣ воскр. и праздн.
Волынцевъ, Гурій Иванов., Новинскій бульв., д. Поржезинскаго.
Вольфъ, Юлій Ивановичъ, Бол. Дмитровка, д. Востряковыхъ.
Вонзблейнъ, Ив. Ник., Рогожской ч., 1 уч., Бол. Алексѣевская ул., домъ Коноѣдова.
Воробьевъ, Викторъ Александров., Воздвиженка, гост. Петергофъ.
Воронинъ, Влад. Вас., Дѣвичье Поле, зданіе клиники.
Воронковъ, Вас. Иванов., Маросейка, д. Еремѣевыхъ.
Воронинъ, Пав. Иван., Бол. Афанасьевскій пер., домъ Фричъ.
Вороновъ, Ник. Григор., Бол. Чернышевскій пер., д. редакціи „Русскихъ Вѣдомостей“. Дѣтск. отъ 12 до 1 ч. ежедн.
Вульфіусъ, Пав. Ал-др., Сокольничье поле, зд. дѣтской бол. св. Владиміра. Внутренн., дѣтск., возвр. Ежедн. отъ 12—1 дня, кромѣ пятн. и праздн. дн.
Вульфсонъ, Морицъ Дм., Годенскій пер., домъ кн. Голицына. Венер. Ежедн. отъ 9 до 3 ч. дня и отъ 5 до 9 ч. веч.
Высокосовъ, Мих. Иван., Луковъ пер., д. Бѣловѣнецъ.
Вяземскій, Терентій Ив., Смоленскій бул., домъ Головнева.
Габричевскій, Георг. Норберт., Бол. Чернышевскій пер., домъ Станкевича.
Гавриловъ, Ал-дръ Ив., Остоженка, Савеловскій пер., домъ Гаврилова.
Гавриловъ, Вас. Дм., М. Бронная ул., д. Гетье, кв. 13. Внутр. и дѣтск. бол., понед. и пятн., въ 4 часа.
Гагманъ, Ник. Ѳеод., приватъ-доцентъ, Мясницкая, соб. д. Дѣтск. бол. и ортопедія, леченіе массажемъ и гимнасти-

кою. Ежедневно, кромѣ праздниковъ, отъ 12 до 1 ч.

Галактіоновъ, Ник. Мих., Левшинскій пер., домъ Горбуновой.

Галицкій, Степанъ Павл., Селиверстов. пер., домъ Смирновой.

Гарднеръ, Мих. Мих., Бол. Лубянка, домъ Трындина.

Гатцукъ, Дм. Ал-сѣев., Скорняжный пер., домъ Нелюбовой.

Гаудрингъ, Е. А., Чистопрудный бульваръ, д. церкви Св. Троицы.

Генкинъ, Мих. Семенов., Дербеновская ул., д. фабрики Т-ва Циндель.

Герольдштейнъ, Фед. Андр., д.с.с., Преч. части, 1 уч., Глазовскій пер., соб. д. Акушеръ, отъ 10 до 12 ч. д.

Гетье, Фед. Александр., 1 Мѣщанская, д. Пржевальской.

Гефтеръ, И. П., Кузнецкій мостъ, домъ Юн кера. Сифил. и полов. бол., отъ 9 до 1 и отъ 4 до 7 ч. ежедневно.

Гейнтце, Влад. Августов., докт. медиц. Красносельская ул., д. Чушкина. Акушерск. и женск. бол. Вт. и пятн., въ 5 час.

Гизелеръ, Отто Карловичъ, Рождественская, д. Прибылова.

Гильдебрантъ, Ѳеод. Ег., Яким. ч., 2 уч., Коровій валъ, соб. д.

Гилюсъ, Викент. Иван., Варсанофьевскій пер., домъ Рябушинскаго.

Гинденбургъ, Леопол. Вильг., 1-я Мѣщанская, собств. домъ.

Гиппіусъ, Ал-др. Эдуардов., Машковъ пер., д. Крумбюгель. Дѣтск. бол. отъ 2 до 3 ч. дня.

Гиршовскій, Мир. Яковл., М. Кисловка, домъ Завистовскихъ.

Гладковъ, Конст. Ѳеодоров., Денисовскій пер., домъ Гладковой.

Глазовъ, Влад. Влад., Грузинская площадь, д. церкви св. Георгія.

Глаголевъ, Влад. Матв., Бол. Ордынка, домъ Глаголева.

Глаголевъ, Дм. Матв., Бол. Ордынка, собственный домъ.

Головачевъ, Адріан. Ал-сѣев., Кудринская ул., домъ Татаринова. Дѣтск. б., пн., ср. и птн., отъ 1—2 час. дня.

Головинъ, Серг. Селив., Плющиха, Мал. Трубный пер., д. Бредихиной. Глазныя бол. отъ 3—5 ч. ежедн., кромѣ празд.

Голоушевъ, Серг. Серг., экстернъ Басманной бол., уголъ Хамовническаго плаца и Ксеньевскаго переулка, 1-ый подъѣздъ. Женскія и акушерство. Пн., ср. и суббота, отъ 5 до 7 ч.

Глушковъ, Ив. Ив., Мѣщ. ч., 3 уч., Протоповскій пер., домъ Глушковыхъ.

Глубоковскій, Матв. Никан., М. Дмитровка, домъ Шильдбахъ.

Голубининъ, Леон. Ефим., ордин. Шереметевской больн., Прѣсн. ч., 2 уч., Садовая, д. Горховеръ, № 161, кв. 3.

Голубковъ, Серг. Сем., д.с.с., Селезневская ул., д. Шерупенкова. Внутрен. бол., ежедн. 9—11 час. утра.

Голубкинъ, Мих. Сем., Б. Бронная, домъ Шеппингъ. Ушныя, горл. и носовыя бол., отъ 9—1 ч. дня.

Голубовъ, Ник. Фед., докт. медиц., прив. доц., Остоженка, д. Лицея, № 4. Внутр. бол. Пон., пятн., отъ 4—7 ч.

Гольдбергъ, Григ. Игн., Мясницкая ул., д. Виноградова. Зубныя бол. отъ 12—4 час. дня.

Гольдингеръ, Вас. Петр., Поварская, Ржевскій пер., собственный домъ. Хирургич. и зубныя бол. отъ 1—3 ч.

Голякъ, Матв. Викентьев., Большая Полянка, д. Аѳонскаго монаст. Дѣтскія бол. Ежедн. отъ 11 до 12 ч. дня.

Гольденбахъ, Юлій Осиповичъ, Малый Казенный пер., зданіе Александровской больницы.

Горбачевъ, Викт. Никит., Долгоруковская, д. Збука. Внутр. и женск. отъ 11 ч. у. и отъ 6 ч. в.

Горячевъ, Ив. Ал-др., Новая Божедомка, домъ Маріинской больн.

Готвальтъ, Эдуардъ Ал-ѣев., Николо-Ямская ул., д. Александрова. Внутр., ежеднев. отъ 8—9½ ч. утра.

Готье-Дюфайе, Эд. Влад., Спиридоновка, Гранатный пер., домъ Бобринскаго. Внутр.; по понед., сред. и четв., въ 4 часа дня.

Гофманъ, Эрнестъ Августовичъ, Тверская, домъ Толмачева.

Греневскій, Ѳеодор. Александр., Пименовскій пер., домъ Кузнецова.

Григорьевъ, Владиміръ Григорьев., Пречистенской ч., 1 уч., Полуэктовъ пер., домъ Рожкова.

Григорьевъ, Ѳеодоръ Ѳеодоров., Калошинъ пер., домъ Григорьева.

Гридинъ, Влад. Александров., Тверская, д. Комисарова, гост. „Парижъ“.

Гриневицкій, Левъ Франц., Рождественскій бульваръ, домъ Силуанова. Внутр. и хирургич., отъ 10—1 д. и 5—6 в.

Громовъ, Ив. Петр., Хамов. ч., 1 уч., Теплый пер., домъ Паршина.

Гроссманъ, Александр. Влад., Арбат., д. Павлова.

Грубе, Оскар. Вильг., Срѣтенскій бульваръ, д. Дѣдова. Хирургія, среда и суб. отъ 5 до 6 ч. веч.

Грышкевичъ, Викторъ Ив., Бол. Никитская, домъ Зотовыхъ.
Губаревъ, Ал-дръ Петр., Моховая ул., д. университета. Хирургія и женск. бол. отъ 9 ч. у. и въ 3 ч. дня, кр. праздн.
Губинъ, Ник. Андр., Ипатьевскій пер., город. полицейскій домъ.
Гулевичъ, Влад. Сергѣевичъ, Елоховская ул., зд. 2-й мужской гимназіи.
Гурвичъ, Ал-дръ Петр., Каретн. Садовая, домъ Тишининова.
Гуревичъ, Мих. Юрьев., докторантъ, Елоховская ул., д. Елисѣевыхъ, 9—10 ч. у. и 5—7 ч. вечера ежедн.
Гурфинкель, Лазарь Моис., Мясницкая, домъ Музея.
Даль, Ник. Влад., Пречистенской ч., 2 уч. Серебряный пер., домъ Коншина.
Дашкевичъ, Іосиф. Гилля., 1-я Мѣщанская, домъ Бранта.
Деблеръ, Серг. Эрнест., Николо-Ямская ул., д. Бутина.
Демантъ, Б. Л., Мясн. ч., 2 уч., Спасо-Глинищевскій пер., домъ комитета. Вн., отъ 9½—11 ч. утра.
Дерюжинскій, Серг. Ѳеод., Калужская ул., домъ Голицинск. больн.
Дейкахановъ, Христофор. Ефр., Садовая-Кудринская, домъ Фомичева.
Десницкій, Ник. Вас., Новинскій бульваръ, собственный домъ.
Дмитріевъ, Серг. Ник., Яузк. ч., 2 уч., Малый Казенный пер., домъ Александр. больницы.
Добровъ, Фил. Александр., Садовая-Сухаревская, домъ Торопова.
Добротворскій, Вас. Ив., Пречист. части, 1 уч., Ильинскій пер., домъ Кашина.
Добровъ, Ал-ѣй Вас., Щипокъ, домъ зд. Александровской больн. 10 ч. утра.
Добровъ, Серг. Вас., инспекторъ студен. московскаго универ., Моховая, д. Университета. Внутреннія бол.
Доброклонскій, Викт. Павл., врачъ дух. семинаріи. Божедомка, домъ Духовной семинаріи. Внутр. и нервн., ежеднев. отъ 4—5 час. дня.
Добронравовъ, Пав. Андр., Яузской ч., 1 уч., Харитоньевскій пер., Работный д.
Доброхотовъ, Серг. Михайл., Мясницкой ч., 1 уч., М. Кисельный пер., д. Морозова.
Домановъ, Серг. Митроф., Бол. Пресненская, домъ Калошина. Внутр. бол., отъ 3 до 4 час. дня.
Драницинъ, Ал-дръ Арсент., Вознесенская, д. Дементьевой. Душевн., отъ 5 час. пополудни.
Дрейеръ, Влад. Ив., 3 Мѣщанская, домъ Ивановыхъ.
Дружининъ, М. И., 1-я Мѣщанская, д. Богданова, кв. 22. Ежедн. 10—12 час.
Духанинъ, Ѳеодоръ Васильевичъ, Донская, домъ Простакова.
Дурдуфи, Георгій Николаевичъ, Пречистенскій бульваръ, домъ Іерусалимскаго подворья. Нервныя и хроническія.
Дубровинъ, Вяч. Александров., Армянскій пер., домъ Микина.
Дувакинъ, Дм. Дм., Спасо-Песковскій пер., домъ Раздвѣтовой.
Дубелиръ, Дм. Петр., прив.-доц., Яуз. ч., 1 уч., Б. Харитоньевскій пер., домъ Кремеръ. Внутр. и дѣтск. бол., отъ 3 до 4 час.
Дубинскій, Ѳеодос. Яковл., Спиридоновка, д. шт. гренадерск. корпуса. Вн. бол.
Дуновскій, Рих. Егор., сверхшт. ордин. Имп. Московск. Восп. дома. Рождеств. бульв., д. Морозова, кв. 4. Дѣтск. и внутр. бол., ежедн. отъ 4 до 5 ч. веч.
Евецкій, Ф. Орест., Пречистенской ч., 2 уч., Серебряный пер., д. Погожева.
Единевскій, Георгій Илларіонов., Долгоруковская ул., домъ Казначеева.
Елистратовъ, Павл. Иванов., Малая Никитская, домъ Бобринскаго.
Ельцинскій, Вас. Ив., Остоженка, д. лицея.
Епанешниковъ, А. Н., Тверская, домъ Фальцъ-Фейнъ.
Ерофѣевъ, Алексѣй Тимоф., Пречистенскій бульв., домъ Фреземейеръ.
Еремѣевъ, Алесѣй Александровичъ, Скатерный пер., домъ Войно-Куринскаго.
Ефимовъ, Александръ Ѳеодоров., Сивцевъ Вражекъ, собственный домъ.
Ждановъ, Вас. Дмитр., Арбатской ч., 1 уч., Трубниковъ пер., д. Джанумова.
Ждановъ, Ив. Дмитр., Старо- Конюшенный пер., домъ Марцинкевича.
Жемчужниковъ, Сергѣй Александр., Ниглинный проѣздъ, домъ Шугаева.
Живаго, Александръ Васильев., уголъ Больш. Дмитров. и Салтыковск. пер., собственный домъ.
Живультъ, Стан. Октавіан., шт. ордин. Голицинск. больн., Калужская ул., зд. Голицинской больницы, к. № 1. Вен. и накожн. бол., отъ 12 до 3 ч. ежедн.
Живописцевъ, Ник. Ал-др., Серпуховской ч., 2 уч., зд. Павловской больницы.
Жилинскій, Бертольдъ Гуговичъ, Якиманской ч., 1 уч., Петропавловскій пер., домъ Бромлей.
Жуковъ, Вячеслав. Константинов., Сорокоумовскій пер., домъ Шустовой.
Заболотскій, Ал-дръ Никит., Даевъ пер., домъ Шагаева.
Заболотскій, Андр. Павл., Страстной бульваръ, домъ Екатерининской больн.

Заболоцкій, Дм. Ал-др., Б. Ордынка, с. д.
Заборовскій, Илья Алексѣев., Томпаков. пер., домъ Филатова.
Заборовскій, Алексѣй Ильичъ, Штатный пер., домъ Аверкіева.
Закъ, Наумъ Вас., Пятницкая, д. Сокола.
Закинъ, Никольская, домъ Алексѣева.
Зандбергъ, Авг. Ив., Волхонка, домъ Михалковыхъ.
Занѣгинъ, Ник. Ѳеод., Шаболовская ул. домъ Мухиной.
Заринъ, Петръ Ивановъ, Долгій пер., д. Коромальди.
Зарембо, Серг. Николаев., Пречистенской ч., 1 уч., Троицкій пер., д. Топильской.
Затонскій, Влад. Ѳеод., Смоленскій рынокъ, Николо-Щеповскій пер., д. Вознесенскаго. Внутр. и женск. бол.; пн., ср. и пятн., отъ 9 до 11 час. утра.
Заусцынскій, Леонардъ Александров., М. Кисловскій пер., д. Шелапиной, № 7.
Захарьинъ, Григ. Ант., 1 Мѣщанская, собственный домъ.
Заяицкій, Серг. Спирид., Новинскій бул., домъ Пастуховой.
Зайцевъ, Александръ Егоровичъ, Краснопрудная ул., домъ Стриженова.
Зеленинъ, Вас. Яковлев., Поварская, д. Ганецкой.
Зелигсонъ, Эдуардъ Адольф., Армянскій пер., домъ Константинова.
Зендеръ, Вильгельмъ Вольдеморов., уголъ Тверской и Полашевскаго пер., домъ Яковлевой.
Зеренинъ, Вас. Петр., Ново-Божедомская ул., д. Маріинской больницы.
Зерновъ, Мих. Ст., Арбатская ч., 1 уч., Хлѣбный пер., собств. домъ.
Зерцевъ, Ив. Николаев., Сухаревская пл., домъ Шереметьевской больницы.
Зерчениновъ, Тимоф. Никифоров., Як. ч., 2 уч., Б. Екатерининскій пер., домъ Кузнецова.
Зиминъ, Сергѣй Ѳеодор., Калужская, д. Голицинской больницы.
Зоринъ, Влад. Петр., Остоженка, Савеловскій пер., д. Общества Поощренія Трудолюбія. Внутр. бол. Ежедневно отъ 10 до 11 ч. попол., кр. празд.
Ивакинъ, Андр. Гавр., Лужниковская улица, домъ Ждановыхъ.
Ивановскій, Авіолъ Антонов., Серпуховская, домъ Любушкина.
Ивановъ, Владиміръ Мих., Тв. ч., 1 уч., Всесвятск. пер., д. дворц. вѣдомства.
Ивановъ, Евг. Михайлов., Плющиха, д. Бредихиной.
Ивановъ, Мих. Никит., Ильинка, Новотроицкое Подворье.
Ивановъ, Иванъ Ѳеодоров., Подколокольный пер., домъ Орловской лечебницы.
Ивановъ, Николай Іуліановичъ, уголъ Долгоруковской и Палихи, д. Долгоруковой.
Ивановъ, Николай Захаровичъ, Неглинный проѣздъ, д. Шугалова.
Игнатьевъ, Мих. Вас., Плющиха, домъ Игнатьевыхъ.
Игнатьевъ, Варнава Ефимов., Плющиха, домъ Игнатьевой, кв. № 2. Внутр. и дѣтск. бол. Вт., четв. и суб., 6—8 ч.
Игумновъ, Вячеслав. Ѳеодор., Срѣтенка, домъ Цыплакова.
Ижболдинъ, Лев. Григ., Троице-Капельскій пер., домъ Степанова. Дѣтск., ежедневно отъ 1—3 ч.
Иковъ, Ал-дръ Николаев., Борисоглѣбскій пер., домъ Бефани.
Ильинскій, А. И., Мясницкая, домъ Мазурина, ежедн., отъ 6—8 ч. в.
Ильинскій, Сем. Андр., Бол. Ордынка, д. Скворцова.
Иноевсъ, Конст. Харламп., сс., помощн. главн. докт. Голицинск. больн. Акушерство; внутр. и женск. бол., 11—12 ч.
Иршикъ, Вас. Вас., М. Луянка, домъ Шиллингъ, Хирург. и женск. бол., отъ 11 до 12 час. у.
Исцеръ, Матв. Филипп., Никитская, домъ земельнаго банка.
Іорданъ, Артемій Павлов., Милютинскій пер., домъ Шиллинга.
Іоффе, Моисей Абрамовичъ, Смирновскій пер., домъ Орловыхъ.
Іохельсонъ, Акимъ Семенов., Срѣтенск. ч., 1 уч., м. Спасскій пер., д. Купчинской.
Кабановъ, Н. А., Смоленскій бульв., домъ Мишке.
Каганъ, Е. А., Спасск-Садов., д. Петрова. Вн., бол. горла, уха и носа $3^1/_2$—7.
Казановъ, Григ. Ѳеофил., сс., врачъ моск. почт. и телегр., Мясницкая, домъ Мазурина. Сифил. и др. венер. бол., леч. электрич. подходящ. бол., ежедн. отъ 10—12 час. у.
Казанскій, Лев. Ив., Театральная площ., зд. М. Театра.
Казиміровъ, Влад. Казиміров., Яузской ч., 1 уч., Гусятников. пер., домъ Виноградова.
Калабинъ Ив. Серг., Арбатъ, Спасо-Песковскій пер., домъ Страховыхъ. Акуш. и женск. бол. отъ 2 до 4 ежед., кр. празд.
Калининъ, Семенъ Демьянов., Большая Бронная, домъ Юдиныхъ.
Калустовъ, Григорій Никит., Арбатъ, д. Павлова.
Каптеревъ, Алексѣй Ѳеод., Ново-Божедомская ул., зданіе Маріинской больницы.

Карасевъ, Зинов. Сем., 2 уч., Пречист. ч., Никольскій пер., домъ ц. св. Николая.
Карасевъ, Ив. Ник., Пречистенской ч., 2 уч., Криво-Арбатскій пер., д. Юрасова.
Карепинъ, Ал-дръ Пет., у Петровск. вор., Знаменскій пер., собственный домъ.
Карлинъ, Евг. Мих., Нов. Басманная, д. Куринскихъ.
Карлинъ, Мих. Арсен., Н. Басманная, д. Куринскихъ.
Картамышевъ, Серг. Мих., Кривой пер., домъ Голицинской.
Карузинъ, Петръ Иванов., Моховая, зданіе Университета.
Кашкадамовъ, Павелъ Веніаминов., Садовая-Кудринская, Александров. пріютъ.
Кварцъ, Эдуардъ Иванов., 4 Мѣщанская, домъ Киргофа.
Кедровскій, Вас. Иванов., Остоженка, зданіе лицея.
Кеслеръ, Серг. Ал-др., уголъ Гнѣздников. пер., домъ Щербакова.
Клейнеръ, Серг. Мих., Сухарев. пл., д. гр. Шереметева.
Клейнъ, Ив. Ѳеод., ординарный проф. Большая Царицинская ул., домъ унив. клиникъ. Микроскопія, ежедн. до 10 час. утра.
Клинъ, Эраст. Эраст., Калужская ул., д. городской больницы. Хир. бол., отъ 12—1 ч. ежедн.
Клопотовичъ, Ив. Ил., Криво-Арбатскій пер., д. Магеровской. Внутр. бол., по вторн. и пятн. отъ 4—6 ч.
Кокинъ, Андр. Як., Преч. ч., 1 уч., Молочный пер., домъ Смирнова.
Колеговъ, Пав. Ал-др., Арб. ч., 1 уч., Дурновскій пер., домъ Андросовой.
Комаровскій, Илья Вас., Арбатъ, Никола-Песковскій пер., д. Киндаковыхъ.
Кондыревъ, Владим. Вас., Криво-Арбатскій пер., д. Усовской. Внутр. бол., отъ 10—12 час. у.
Константиновскій, Ив. Вас., докт. мед., Малая Молчановка, д. Трубкина.
Контримъ, Вячесл. Игн., Преч. ч., 2 уч., Нащекинскій пер., д. Яковлевой.
Константиновичъ, Викент. Бониф., Леф. ч., 3 уч., д. 1-го кадетскаго корпуса.
Коппе, Рич. Карл., д. мед., Б. Лубянка, д. Ивановск. мон. Дѣтск. и вн. бол., отъ 4—5 час. пополуд.
Коппе, Роб. Як., Б. Дмитровка, домъ Востряковыхъ.
Корвлинскій, Ник. Вас., Ср. Кисловка, домъ Волковыхъ.
Корниловъ, Алдр. Алдр., старш. врачъ Бахруш. бол., Нижній Кисловскій пер., соб. д. Нервн. бол., понед., среда и пятн., отъ 6—8 ч.
Корнѣевъ, Як. Ал-ѣев., Прѣсн. ч., 1 уч., Девятинскій пер., д. Прытковыхъ.
Коробовъ, Ник. Ив., Б. Полянка, домъ Поземщикова. Вн. и нервн. болѣзни. Вторн., четв. и пятн., отъ 1—3 ч.
Коротневъ, Ник. Ил., Ордин. клин. бол., Всеволожскій пер., д. Соболева. Нерв. и внутр. бол. Вторн., четв., и пятн., отъ 2 до 4 ч. дня.
Королевъ, Никтопол. Ал-ѣев., Прѣчист. ч., 1 уч., Харитинскій пер., д. Хлудова.
Корсаковъ, Ник. Сер., сверхшт. экстраордин. проф. Моск. унив. Дегтярный пер., д. Вѣнкова. Дѣтск. бол.
Корсаковъ, Серг. Серг., д. мед., сверхшт. экстраорд. проф. Моск. унив., Лубянка, д. Трындина. Психич. и внутр. бол.
Косой, Мих. Сем., Петровскій бул., домъ Товарищ. »Эрмитажъ и Оливье«. Внутр. и женск., ежедн. отъ 11—1 ч. дня.
Коцынъ, Макс. Борис., Арбатъ, домъ Орловыхъ. Внутр. бол., отъ 7 до 9 час. веч.
Краморевъ, Ник. Алдр., Леонтьевскій пер., домъ Ранцевой. Внутр и женск. отъ 4 до 6 у.
Красноглазовъ, Влад. Пет., М. Лубянка, д. Шиллингъ. Венер. и кожн. Вторн., среда и пятн., отъ 4 до 6 веч.
Криличевскій, Мих. Захар., Мал. Полошевскій пер., д. Яковлева. Внутр. и дѣт. бол., отъ 8—9 час. утра и отъ 6—7 ч. веч.
Кротковъ, Никол. Ѳеофилакт., Пятницкая ул., д. Гончаровой.
Крыловъ, Н. А., Арбатская пл., домъ Сигалова.
Крюковъ, Адріанъ Алдр., проф. москов. унив., М. Никитск. ул., д. № 18. Глазн. бол. отъ 10—2 ч., кромѣ четв. и воскресен.
Кувалдинъ, Вас. Вас., Яуз. ч., 2 уч., Барашевскій пер., д. Петрова. Хирургія и дѣтск.; понед., среда и пятн. отъ 6 до 8 час. веч.
Кувшинниковъ, Дм. Пав., въ Мясницкомъ полиц. домѣ. Внутр., сифилит. бол. отъ 8—11 ч. у. и отъ 5—7 час. веч.
Кузминъ, Влад. Антон., Б. Никитская, соб. д. Акушерство и женск. Ежедн. отъ 12—2 ч., кр. праздниковъ.
Кузьминъ, Серг. Сем., Садовническая ул., д. Власова.
Курбатовъ, Ив. Ил., Серпуховская ул., домъ Павловской больн.
Курдюмовъ, Евг. Дм., Елоховская ул., д. Келлеръ.
Куровскій, Бронисл. Юліан., Яуз. ч., 2 уч., Чистопрудный проѣздъ, д. № 192.

Лавровскій, Вячесл. Петровичъ, Божедомка, домъ № 8.
Лазаревъ, Ник. Алдр., Воздвиженка, д. Осиповской. Ушн., горл. и носов. б. отъ 3½—6 ч. ежедн.
Ламартиньеръ, Мих. Карл., Арб. ч., 2-го уч., Палашевскій пер., соб. д. Внутр. и дѣтск. бол. отъ 12 ч. ежедн.
Ланговой, Ал-ѣй Пет., Мясницкая ул., соб. д. Внутр. Понед., среда и пятн. отъ 4—5 час.
Ланинъ, Влад. Ив., Чистопрудный проѣздъ, д. Тупицина.
Ларіоновъ, Сергѣй Михайлов., Протопоповскій пер., д. Гвоздева.
Лауденбахъ, Ег. Ег., Бол. Дмитровка, д. Мятлева.
Лебедевъ. Николай Дмитріевичъ, уголъ Мал. Дмитровки и Бол. Путинковскаго пер., д. Васильева-Шиловскаго
Лебедевъ, Михаилъ Дмитр., Селезневская улица, соб. домъ.
Лебедевъ, Мих. Пав., 2-я Мѣщанская, ул., д. бывш. Глодыревскаго.
Левочскій, Петръ Ивановичъ, Бригадирскій пер., д. Васильева.
Левенталь, Як. Григ., Армянскій пер., д. Константинова.
Левитанъ, В. И., Никитская, домъ гр. Бобринскаго.
Левенштейнъ, Германъ Александровичъ, Пречистенскій бульваръ, домъ Фреземейеръ.
Левенстернъ, А. И., Тверская, Пименовскій пер., д. Стрѣльцова.
Левинсонъ, Луи Мартын., Чистопрудный бул., д. церкви св. Троицы.
Левитасъ, Левъ Климент., Тверская, Малый Гнѣздниковскій пер., д. Пѣгова. Горл., нос., ушн. отъ 9—11 ч. у. и отъ 4—7 ч. веч.
Левинъ, Петръ Андр., Большая Бронная, д. Тольхъ.
Ленцъ, Христ. Алдр., Климентовскій пер., домъ Петрова.
Лепешинскій Степ. Пет., Кадетскій пл., д. 3-го кадетскаго корпуса.
Лешкевичъ, Станиславъ Карлов., близъ Тверской заставы, д. Ларіонова.
Лещинскій, М. М., Тверская, д. Постникова. Сифил., венер., мочепол. и сыпн. бол., отъ 8—1 ч. и отъ 4—7 ч. веч. ежедневно.
Либерманъ, Август. Фридрихов., Вознесенская ул., д. Либерманъ
Лобановъ, Василій Павлов., Собачья площадь, домъ Бабурина.
Ложечниковъ, Серг. Ник., Тверская, д. глазной больницы.
Локкенбергъ, Конст. Алдр., Покровка, д. Елисѣевыхъ. Дѣтск. бол. ежедн. отъ 2—3 ч.
Лопатинъ, Сергѣй Георгіев., Пречистенка, домъ Архипова.
Лосевъ, Александръ Алексѣев., Зубовскій бульваръ, домъ Горбунова.
Лотовъ, Іосифъ Петр., Зубовскій бульваръ, домъ Вагнеръ.
Лотовъ, Сергѣй Петр., тамъ же.
Луначарскій, Платонъ Васильев., Дѣвичье Поле, зданіе Клиники.
Лунцъ, Мих. Аркад., Мясн. ч., Кривоколѣнный пер., соб. д. Внутр. и нервн., понед., среда и пятн. отъ 4 —6 ч. в.
Лысенковъ, Ник. Конст., Серпуховская, домъ Лысенкова.
Любимовъ, Григ. Иван., д. мед., Знаменка, д. 3-го воен. Александровск. училища, Внутр. ежедн. отъ 10—12 ч. у.
Любимовъ, Ив. Пет., Покровка, домъ Сипикова.
Любомудровъ, Ник. Ник., Тверская-Ямская, соб. домъ. Внутр. горл., ушн., и носов. отъ 9—11 ч. у. и отъ 6—7 ч. веч.
Львовъ, Ал-дръ Дм., Арб. ч., 1 уч., Столовый пер., зд. части.
Лянцъ, Альфр. Ив., Армянскій пер., д. Константинова. Сиф. и венер. Понед., среда и пятн. отъ 5—7 ч.
Маевъ, Влад. Георг., Срѣтенск. ч., 1 уч., Средній-Спасскій пер., д. Румянцева.
Макаровъ, Пет. Дм., Драчевка, соб. д.
Маклаковъ, Ал-ѣй Ник., проф. унив., въ зд. глазной больн. Глазныя—три раза въ недѣлю, отъ 3—5 ч.
Макѣевъ, Алдр. Матв., проф. Б. Молчановка, соб. д. Акушер. и женск. бол. Вторн., среда и суб. отъ 1—4 дня.
Макіевскій, Анат. Ис., Богословскій пер., домъ церкви св. Григорій Богослова.
Мальдзиневичъ, Влад. Станисл., М. Кисловка, домъ Шелагиной, № 7.
Малыгинъ, М. А., докт. мед., Тверская, Леонтьевскій пер., д. Шиллингъ. Вн., нервн. и мочепол. Ежедн. отъ9—12 ч, и отъ 4—6 ч. веч.
Малышевъ, Большая Бронная, д. Тольхъ. Внутр. бол. отъ 5—8 ч. веч.
Малышевъ, Ник. Григ., Покровка, бл. Гаврикова пер., д. Сипикова. Внутр., дѣтск., женск., мочепол. и сифилит. б. отъ10—1 ч. дня и отъ 5—7 ч. в.
Малолѣтковъ, С. Л., Калужская, Голицинская больница.
Малининъ, Алексѣй Ал-ѣев., Капельскій пер., д. Соколовой.
Мальшинъ, Александръ Иванов., за Серпуховской Заставой, дача Конатчикова.

Малютинъ, Евг. Ник., Пречистенской ч., 1 уч., Нижній Лѣсной пер., д. Кашина.
Мамуна, графъ Ив. Андр., Ст. Басманная, д. общества курской жел. дор., № 4. Дѣтск. бол. Вторн. и суб. отъ 10—12 час. утра.
Мамуровскій, Август. Григорьевичъ, Калужская ул., зданіе 2-ой городской больницы.
Мандель, Сол. Яков., Большая Полянка, домъ Розенбергъ.
Марковъ, А. Ф., Швивая Горка, зданіе Яузской больницы.
Марковъ, С. И., Калужская, зд. Голицинской больницы.
Масловъ, Михаилъ Ник., Дѣвичье Поле, зданіе клиники.
Матвѣевъ, Г. Ф., Хамовнической части, 2 уч., Ружейный пер., домъ Фарисѣева.
Матвѣевъ, Пет. Ѳед., Кудринск.-Садовая ул., д. Кайсарова. Дѣтск. бол. Ежедневно отъ 10—12 ч. дня, по воскр. отъ 12—2 ч.
Матиль, Пав. Пав., Покровка, Б. Каменный пер., д. Медико-Фармацевтическ. Попечит. Внутр., ежедн. отъ 9—10 ч. дня.
Мацюшевичъ, Ив. Онуфріев., Мясницкій проѣздъ, д. Гуськова. Внутр. и нервн. бол. отъ 1—2 ч. ежедн.
Медвѣдевъ, Вас. Вас., Театральная, домъ Челышева, гост. „Метрополь“. Хирург. и мочеполов., отъ 4—6 ч. д., кромѣ праздн.
Медвѣдевъ, Левъ Спирид., Спиридоновка, соб. д. Мочепол. и хирург. Вторн., четв. и субб., отъ 9—1 ч. дня.
Мельниковъ-Разведенковъ, Ник. Ѳеод., Дѣвичье Поле, зд. клиники.
Меморскій, Ник. Ник., Воздвиженка, д. Комаровскаго.
Меньшиковъ, Евгеній Тит., Малая Дмитровка, домъ Олсуфьевой.
Метельскій, Захарій Аввакум., врачъ Елизаветинск. институт., уголъ Харитоньевск. пер., д. Борисова. Внутр. и дѣтск. бол.
Мечъ, Павелъ Николаев., Пречистенской части, 2 уч., Дурновскій пер., домъ Прорѣховой.
Микульскій, Адольфъ Ив., Б. Якиманка, д. Смиренскихъ. Внутр., отъ 5—7 ч. в.
Миллеръ, Ник. Ѳеод., гл. врачъ Воспитательнаго дома. Дѣтск. Ежедн. отъ 4 до 6 ч., кромѣ праздн.
Миловидовъ, Мих. Алек., Леонтьевскій пер., домъ Сорокоумовской.
Миноръ, Лазарь Солом., прив.-доцентъ Моск. унив., Мясницкая, д. Ермакова, № 17, кв. 4. Внутрен., нервн. и душевн. Ежедн. отъ 4—6 ч.
Минаковъ, Петръ Андр., Смоленскій бульваръ, д. Смолянниновой.
Миртовъ, Вас. Петр., Кудринскій пер., домъ Сычева.
Мирославлевъ, Алексѣй Вас., Срѣт. ч. 1 уч., 1-й Знаменскій пер., д. Селивановой.
Митропольскій, Ив. Арс., Сущевская ул., д. Збука.
Миткевичъ, Андр. Алдр., Скатерный пер., домъ Богоявленскаго.
Михайловъ, Ник. Ѳеод., Старо-Конюшенный пер., соб. домъ.
Михайловъ, Ив. Вас., Брюсовскій пер., домъ Ермакова.
Мишинъ, Ив. Кирил., Знаменка, Мало-Знаменскій пер., соб. д. Нервн., душевн., женск. и дѣтск. бол. Ежедн. отъ 9—11 ч. за 30 коп., отъ 7—9 ч. веч. за 1 руб. и 8—10 ч. в. безплатно
Млодзѣевскій, Викент. Корнельев., уг. Сивцева-Вражка и Староконюшеннаго пер., д. Голеновской. Внутр. Понед., сред. и пятн. отъ 1—3 ч.
Модестовъ, Алек. Андр., Денежный пер., домъ Брокманъ.
Модестовъ, Серг. Вас., Садовая Каретная, д. Бѣлоярцева.
Модлинскій, Петр. Игнатьев., Большой Ходашевскій пер., соб. домъ.
Молчановъ, Мих. Иванов., Тріумфальн.-Садовая, д. Зайцевой.
Монгирдъ, Ф. К., Тверская, д. Фальцъ-Фейнъ.
Мокроусовъ, Степ. Ив., Спириновка, д. Бойцова. Горлов., ушн. и носов. бол. ежедн. отъ 10—1 ч. дня.
Молоденковъ, Серг. Ег., Арбат. ч., 2 уч. Воротников. пер., д. Рилле. Наружн. и кожн. отъ 5—7 ч.
Молпаръ, Юрій Ив., Б. Кисловка, домъ Свиридова. Хирург. отъ 3—5 ч. дня.
Монигетти, Ив. Карл., Гороховская ул., д. гр. Разумовскаго. Женск., дѣтск. и грудн. бол. Ежедн. отъ 10—12 ч. у.
Морель, Іос. Карл., 1 Мѣщанская, домъ Соболева.
Мороховецъ, Левъ Захар., Воздвиженка, домъ Армандъ.
Морозовъ, Ник. Ал-ѣев., Яузскій бул., д. Филиппова.
Мотовиловъ, Ив. Андр., Петровскія ворота, зд. Екатерининской больницы. Хирург. Ежедн. отъ 12 2 ч.
Мустафинъ, Мак. Иван., уголъ 3 Мѣщ. и Масленикова пер., мѣщ. полиц. домъ.
Муратовъ, Алдр. Алдр., Тверская, домъ Гиршманъ.

Мурзинъ, Левъ Никиф., ордин. Мясницкой больн., Чистопрудный бульваръ, д. Кобанова. Венер. и накожн. бол. Пон., вторн., четв. и суб. отъ 5—7 ч. в.

Мусатовъ, Ник. Алдр., Николо-Ямская ул., д. Любимова. Внутр. и акуш. Ежедн. отъ 9—12 ч. у.

Мухинъ, Ив. Федосѣев., Преч. ч., 1-й уч., Зачатьевскій пер., д. Шеръ.

Мясниковъ, Мих. Андр., Большая Татарская, д. Жучкова.

Нагель, Конст. Конст., Страстной бульв., Ново-Екатерининская больн. Внутр. Понед., среда и суб. отъ 3—5 ч.

Надеждинъ, Ив. Ник., Калужская ул., зд. 1-й городск. больн.

Назаровъ, Алдр. Пет., Басм. ч., 1 уч., Доброслободскій пер., д. Лѣнивова.

Назимовъ, Серг. Серг., Хамовническій пер., д. Фартусова.

Недачинъ, Мих. Павл., Срѣтенскій полицейскій домъ. Внутр. бол. отъ 4—6 час. попол., ежедн. кромѣ праздн.

Недородовъ, Ив. Порфирьев., Бол. Козихинскій пер., д. Лабзова.

Недумовъ, Вас. Ив., Спасскій пер., д. Ермилова. Внутр. и сифил. бол. Пон., среда и пятн. отъ 4—5 ч.

Немировъ, Ник. Александр., Гагаринскій пер., д. Ботъ.

Несмѣяновъ, Ник. Алек., Шереметевскій пер., д. кн. Мещерской.

Неткачевъ, Григор. Дмитр., Никит. бул., д. Прибыловой.

Нейдингъ, Ив. Ив., Ваганьковскій пер., д. Воейковой.

Нечаевъ, Серг. Мих., Покровка, д. Бутюгиной.

Нечаевъ, Пет. Мих., Москворѣцкая наб., д. кн. Щербатова. Нервн., ежедн. отъ 5—7 ч. в.

Невѣжинъ, Влад. Ив., Смоленскій бул., д. Антонова.

Николаевъ, Ник. Иннок., Чудовскій пер., домъ Семенова.

Никифоровъ, Мих. Никифоров., Бол. Царицынская ул., соб. домъ.

Никольскій, Ник. Ив., Сухаревская пл., зд. Шереметевской больн.

Никольскій, Пет. Петров., дсс., д.-мед., 4 Мѣщанская, д. Шашкина. Хирур. Ежедн. отъ 9—12 ч. у.

Никулинъ, Влад. Вас., 1-я Мѣщанская, д. Захарьина.

Никутовскій, Карл. Адольф., Калужская, д. 1-й городской больн. Сифил. и накожн. Ежедн. отъ 12—2 ч.

Нихаминъ, Шмуль Борухов., Пименовская, д. Мякишева.

Новскій, Вас. Дм., Новинскій бульваръ, д. Воронцова-Вельяминова.

Новацкій, Ив. Ник., Петровскія ворота, здан. Екатерининской больн. Хирург. Вторн., четв. и субб. отъ 11—12 ч.

Новскій, Серг. Дм., Старо-Конюшенный пер., д. Мазурова.

Нолле, Анд. Ник., Арбатъ, ч., 1 уч., Столовый пер., соб. д. Женск. и акуш., ежедн. отъ 1—3 ч. д., кромѣ праздн.

Нольчини, М. Никитская, д. ц. св. Георгія. Женск. бол., ежедн. отъ 4—6 ч. веч.

Нѣмцовъ, Мих. Ив., Житная ул., д. Любушкина.

Нѣмчиновъ, Леонтій Ив., Левшинскій пер., д. Нѣмчинова.

Нюрунтбергъ, С. М., Лубянская пл., Лубянское подворье.

Обакевичъ, Мих. Сигизмундов., Тріумфальная Садовая, д. Брахманъ.

Огневъ, Ив. Фролов., Моховая, зданіе университета.

Озерецковскій, Ал-ѣй Ив., 2 Мѣщанская, д. Назаревскаго. Нервн. бол., отъ 2—3 ч. ежедн., кромѣ понед.

Окуньковъ, Конст. Вас., Солянка, д. Расторгуевыхъ.

Окороковъ, Влад. Петр., Георгіевскій пер., д. Зерщиковой.

Олиховъ, Ѳеод. Алекс., Фуркасовскій пер., д. Рахманова.

Орловъ, Серг. Серг., Мал. Толстовскій пер., д. Орловой.

Орловъ, Влад. Андр., Волхонка, д. Волковыхъ.

Орловъ, Пет. Ал-ѣев., Плющиха, д. Червякова.

Орловъ, Ив. Алекс., М. Бронная, домъ Гиршъ.

Орловскій, Станиславъ Болеславовичъ, Дѣвичье Поле, зданіе клиникъ.

Осиповъ, Евграфъ Алекс., Преч. ч., 1-й уч., Штатный пер., д. 24. Санитарн., мед. практик. не занимается.

Осиповъ, Викт. Ив., Харитоньевск. пер., д. церкви св. Харитонія.

Остроглазовъ, Ал-ѣй Ал-ѣев., Швивая горка, д. Кулакова. Дѣт. и внутр. бол. Ежедн. отъ 2—3 ч. дня.

Остроглазовъ, Бор. Конст., Хам. ч., 2 уч., на церковномъ погостѣ, д. 23.

Остроглазовъ, Вас. Мих., Знаменка, д. Варгина.

Острый, Неглинный пр., д. Молчанова. Сиф., мочеполов. и накожн. бол. Ежедн. отъ 9—1 ч. и отъ 4—7 ч. веч.

Остенъ-Сакенъ (фонъ-деръ), Левъ Адольфовичъ, Бол. Лубянка, д. Ивановскаго монастыря.

Остроумовъ, Вас. Алек., 1-й Волхонскій пер., соб. домъ.
Остроумовъ, Ал-ѣй Ал-др., Бол. Никитская, соб. домъ.
Остроуховъ, Ал-дръ Мих., Арбат., д. Шанявскаго, меб. ком. „Столицы".
Остроградскій, Бор. Ал-др., Б. Царицынская ул., Хлудовская больница.
Отрадинскій, Пет. Пет., Смоленскій проѣздъ, д. Голавлева. Вн. бол. Вт., чтв. и суб. отъ 2—3 д.
Павловскій, Андр. Влад., Хам. ч., 2 уч., Бол. Трубный пер., соб. д.
Павловскій, Митр. Леонт., Преч., соб. д.
Павловъ, Ник. Пав., М. Никитская, д. Микулина.
Павловъ, Пет. Алдр., Ипатьевскій пер., д. Армандъ.
Пархомовъ, Ник. Дм., плацъ Анненгофской рощи, д. военной тюрьмы.
Парцевскій, Алдр. Сем., Тверская ул., д. Гиршманъ.
Пашковъ, Ник. Ник., Б. Дмитровка, д. Востряковыхъ.
Пашковъ, Вас. Гавр., Краснохолмская наб., д. Пашковыхъ.
Панфиловъ, Петръ Вас., Пильниковъ пер., д. Поржезинскаго.
Панченковъ, Серг. Вас., Б. Полянка, д. Панченковой.
Паутынскій, Мак. Мак., Никитскій бул., д. Чистякова.
Пензевъ, Ив. Ив., Мясницкая ч., 1 уч., Юшковъ пер., д. ц. свв. Фрола и Лавра.
Петерманъ, Пав. Ѳеодор., Токмаковъ пер., д. Струкова.
Петровскій, Алдр. Григ., Шереметевскій пер., д. гр. Шереметева.
Петровскій, Вас. Аѳиног., Арбатъ, домъ воен.-окружн. суда. Вн. и дѣт., ежед. отъ 3—4 ч. дня.
Петровъ, Ник. Ник., Сухаревск. площ., страннопріемный домъ гр. Шереметева. Грудн. и нервн. бол. Понед., ср. и пятн. отъ 11—1 ч. дня.
Петровъ, Серг. Ив., Валовая ул., д. Серпуховскаго монаст., отъ 1—2 ч.
Піотровскій, Отто Иванов., Бол. Грузинская ул., д. Волкова.
Письменный, Ник. Влад., Божедомка, зд. Маріинской больн. Внутр. Ежедн. отъ 9—1 ч. дня.
Пихлау, Алдр. Карл., Армянскій пер., д. Армянской ц. Внутр. и дѣт. бол. отъ 2—3 ч. дня.
Побѣдинскій, Ник. Ив., Долгій пер., д. Орлова.
Погожевъ, Павелъ Иванов., Проточный пер., д. Михѣева.
Подпаловъ, Викторъ Ѳеодоров., Дѣвичье поле, клиника.
Покровскій, Пет. Ал-ѣев., Мартыновскій пер., д. Рябова.
Покровскій, Ег. Арсент., главн. докторъ Софійской дѣтской больн., Кудринск.-Садовая, д. Софійской дѣтской больн., Дѣтск. бол. отъ 11—1 ч., ежедн.
Полетаевъ, Акимъ Пет., Собачья площ., соб. домъ.
Поліевктовъ, Андрей Александр., Дѣвичье поле, клиника.
Полиловъ, Серг. Мих., Преч. ч., 2 уч., Денежный пер., д. Аристовой.
Полубояриновъ, Арк. Алдр., Тв. ч., 2 уч., Чернышевскій пер., домъ Духовскаго. Внутр. и нервн. отъ 9 — 10 ч. у. и отъ 5—7 ч. веч.
Поляковъ, Андрей Гавр., Коровій бродъ, зд. Техническаго училища.
Полуносовъ-Ярусовъ, Серг. Ник., Глазовскій пер., д. Нѣмчинова.
Поляковъ, Влад. Ѳеодор., Бол. Харитоньевскій пер., д. Поляковой.
Поль, Генр.-Іоганнъ Францев., Тверская ул., д. Шаблыкина, 1 подъѣздъ. Вн., грудн., женск., акуш. помощ. и операціи. Пон., среда, пятн. и субб. отъ 3—5 ч.
Померанцевъ, Алдр. Сем., Бол. Петропавловскій пер., д. Бромлей.
Померанцевъ, Дмитр. Семенов., уг. Садовой и 4 Мѣщанск., д. Кирхгофъ.
Понятовскій, Ал-дръ Ант., Мерзляковскій пер., д. Армянскаго.
Понятовскій, Ант. Андр., Мерзляковск. пер., д. церкв. св. Ѳеодора-Студита.
Поповъ, Ст. Яков., Нов. Божедомская ул., зд. Маріинской больницы.
Поповъ, Петр. Мих., Поварская, д. Бѣловой.
Поповъ, Никол. Иван., Сущевской ч., 1 уч., Божедомскій пер., д. Иванова.
Папандопуло, Вас. Конст., Преч. ч., 2 уч., Николо-Песковскій пер., д. № 12. Внутр. и накожн. бол. отъ 9—12 ч. у.
Поповъ, Ив. Вас., Левшинскій пер., д. Саковичъ.
Поповъ, Мих. Вас., Преч. ч., 1 уч., Власьевскій пер., д. Стрижевскаго.
Поповъ, Пет. Сав., прив.-доцентъ моск. унив., Тверская, Мамоновскій пер., д. Шаблыкина. Нервн. бол. Вторн., четв. и субб. отъ 1—3 ч. дня.
Попялковскій, Мих. Ипполит., 2 Мѣщанская, д. Перловыхъ. Внутр., акуш. и женск. бол., отъ 3—5 дня.
Поржезинскій, Влад. Петр., Бронная, д. Гиршъ. Внутр. и нервн., отъ 10—12 ч. у. и отъ 6—8 ч. веч.

Поспѣловъ, Ал-ѣй Ив., Мясницкая ул., д. Мясницкой больн. Накожн. и венер. Понед., вторн., четв. и субб., отъ 3—6 час.

Постниковъ, Ник. Ив., Калужская ул., зд. 2-й городской больн.

Правосудъ, Ник. Григ., Тверская, здан. глазн. больн. Глазн. бол. Втор., четв. и субб., отъ 2—3 ч. дня.

Преображенскій, С. С., Леонтьевск. пер., д. Сорокоумовой.

Приклонскій, Ив. Ив., Сущ. ч., 1 уч., Долгоруковская ул., д. Приклонскаго. Хирург., сифил., горл., носов. и ушн. Понед. и пятн., отъ 5—6 ч. веч.

Прибытковъ, Георгій Ив., уг. Божениновск. и Хамовническ. пер., д. Поповой.

Прозоровъ, Ал-ѣй Сем., Арб. ч., 1 уч., Трубниковскій пер., соб. д. Внутр. бол. Вторн., четв. и субб., отъ 9—12 ч. у.

Пронинъ, Ник. Ив., Тверск., полицейск. домъ. Внутр., ежедн. отъ 9—12 ч. у. и отъ 5—7 ч. веч.

Протопоповъ, Клавд. Ив., Знаменская, домъ Байкова.

Протопоповъ, Серг. Серг., Преображенская больница. Нервн. и псих. бол.

Прытковъ, Влад. Мих., Прѣсн. ч., 1 уч., Девятинскій пер., соб. д.

Прянишниковъ, Вас. Ник., 1 Волхонск. пер., д. Смоленской.

Пряхинъ, Вас. Андр., Чудовская улица, д. Троицкаго.

Пузановъ, Алек. Ник., Моховая, д. Братолюбиваго общества.

Пузенкинъ, Вас. Гавр., Бронная, М. Козихинскій пер., д. Радонежской.

Пупунинъ, Ник. Алек., Трехпрудный пер., д. Рихтеръ.

Пучковъ, Серг. Вас., М. Казенный пер., зд. Александровской бол. Внутр. и вен., отъ 8—10 ч. у. и 6 ч. в.

Пфель, Леон. Карлов., Стромынка, здан. Бахрушинской больницы.

Пфель, Юрій Леон., Саввинскій пер., д. Ноготкова.

Рагозинъ, Леонтій Иванов., Мясницкая, д. Ермакова.

Радаковъ, Андр. Ник., Кирочный пер. д. Сергѣева.

Радцихъ, Пав. Антон., Тверская, Малый Гнѣздник. пер., д. Спиридонова.

Разумовъ, Павелъ Яков., Павловская ул., зд. Александровскихъ казармъ.

Ральцевичъ, Аппол. Антон., Разгуляй, д. Бостанжогло.

Раммъ, Влад. Ис., Леонтьевскій пер., д. Шкоттъ.

Рамоль, Тверской бульв., д. Романова. Ежедн., отъ 2—4 ч.

Ратомскій, Фел. Осип., Малая Бронная, д. Смирновскаго.

Рахмановъ, Дмитр. Мих., Сущевская ул., д. Кротова.

Рахмановъ, Андр. Ник., Покровка, М. Успенскій пер., д. Абрикосовой.

Рахманиновъ, Ив. Мих., Цвѣтной бул., д. Пановой.

Рачковскій, Ѳеод. Алдр., Бабушкинъ пер., д. Шлихтерманъ. Венер. и сиф. бол., отъ 8—10 ч. у. и отъ 5—7 ч. в.

Ревидцовъ, Петр. Мих., Мясницкая, д. Виноградовой.

Рейнъ, Ѳеод. Александр., Дегтярный пер., д. Шешкова.

Фонъ-Резонъ, Вильг. Карл., за Семеновской заставой, зд. Измайловск. богад. Внутр. и дѣтск., отъ 5—7 ч. в. ежед., кромѣ субб.

Реми, Алек. Александр., Садовая-Кудринская, вдовій домъ.

Ремизовъ, Ѳеод. Ник., Гончарная улица, д. церкви Успенія.

Репманъ, Альб. Христ., Моховая ул., д. Шелапутина. Нервн. больн. Понед., среда и пятн., отъ 12—3 д.

Рерле, Фридр. Як., Мясн. ч., 1 уч., Козьмодаміановскій пер., д. Чернова.

Роберъ, Ник. Алдр., М. Никитская, д. гр. Бобринскаго.

Родіоновъ, Гавр. Петр., Анненгофскій плацъ, зд. 2-го кадетск. корпуса.

Рождественскій, Дм. Як., Срѣт. ч., 2 уч., Больш. Колосовъ пер., д. Еремѣевой.

Розановъ, Павелъ Григорьев., Серпуховская ул., зд. Павловской больницы.

Розенбергъ, Герм. Леонт., Знаменка, зд. Александровскаго училища.

Розановъ, Викт. Викт., Остоженка, 3-й Зачатьевск. пер., д. Зачатьевск. монаст. Хирург. и дѣтск. отъ 5—7 ч. в.

Розаноръ, Ив. Ив., Спасскій пер., д. Ермилова, Срѣт. ч., 1 уч.

Розановъ, Ник. Ник., Б. Спасскій пер., д. Иванова. Внутр. отъ 8—10 ч. и отъ 4—7 ч. в.

Ромашевъ, Ал-ѣй Дм., Красносельская ул., д. Занѣгиныхъ. Внутр., дѣтск. и нервн. бол., отъ 7—8 ч. у. и отъ 4—6 ч. в.

Ромодановскій, Андр. Серг., Арбат. ч., 2 уч., Дегтярный пер., д. кн. Мещерскаго. Отъ 3—6 ч.

Розенквистъ, Андр. Ив., Мѣщанская, д. Богданова. Венер. и сифил. отъ 2—4 ч. Ежедн.

Ротъ, Влад. Карл., прив.-доц. моск. унив. Зубовъ, уг. Хамовн. и Божениновск.

пер., д. Поповой. Нервн. и душ. Вт., четв. отъ 6—8 ч. в., по записи—субб. отъ 3—5 ч.

Рубинштейнъ, Макс. Еф., Чистые пруды, д. Тупицына. Внутр. и дѣтск. бол., отъ 2—5 ч.

Рудневъ, Ник. Ал-ѣев., Каретный рядъ, Петровск. казармы. Внутр. бол., ежед., отъ 10—12 ч. у.

Русловъ, Влад. Ал-ѣев., Патріаршіе пруды, соб. д.

Румянцевъ, Пет. Вас., Воздвиженка, д. Армандъ.

Рыбниковъ, Ник. Ник., Моховая, зданіе университета.

Рымвидъ-Мицкевичъ, Густ. Алдр., Шереметевскій пер., д. гр. Шереметева.

Рѣщиковъ, Ник. Пет., Якиманка, домъ Нырковой. Женск. бол. Ежедн. отъ 9—12 ч. у.

Рябининъ, Григорій Александр., Знаменка, д. Сергѣевой.

Сабуровъ, Ив. Ив., Калужская ул., д. городск. больн.

Савей-Могилевичъ, Дѣвичье поле, Погодинская ул., соб. д. Нервн. и душевн. бол.

Савиновъ, Ник. Ник., Старая Басманная, д. Пріятелевой.

Савиновъ, Серг. Дм., Покровка, Машк. пер., д. Коровина.

Савостицкій, Герас. Ав., Н. Божедомка, д. Маріинск. больн. Хирург. и женск. бол., отъ 9—10 ежедн., кромѣ праздн.

Савостьяновъ, Александръ Ив., 1 Мѣщанская, д. Смирнова.

Саваневскій, Владиславъ Іосиф., Малая Лубянка, д. Бѣляева.

Савицкій, Ник. Пет., Аптекарскій пер., д. Новинской.

Савельевъ, Ник. Александр., Старо-Конюшенный пер., д. Савельевой.

Самоль, И. Г., Мясницкая, д. Баскакина.

Самгинъ, Влад. Андр., Пятницкая, соб. д. Внутр. бол. Ежедн. отъ 3—5 ч.

Самосскій, Ник. Ив., Б. Харитоньевскій пер., д. ц. св. Харитонія.

Сарычевъ, Іона Дм., Калужская ул., зд. 1-ой городск. больн. Хирургія, отъ 12—2 ч.

Сахаровъ, Ник. Ив., Тверской бул., д. Кирикова.

Селивановскій, Ник. Ник., Смоленскій бул., соб. домъ.

Семидаловъ, Вен. Ив., за Серпуховской заставой, д. Канатчикова.

Семашко, Мих. Валер., Хамовническій пер., д. Фартусова.

Семеновъ, Ник. Вас., Серпуховская, д. Воронцовой-Ивановой.

Серебровскій, Ив. Матв., Тверская, д. Ржаницыной.

Сербскій, Алдр. Матв., Бол. Спасскій пер., д. Гучкова. Внутр. и дѣтск., отъ 12—2 ежедн.

Сербскій, Влад. Петр., Дѣвичье поле, клиники Морозовой.

Серебряниковъ, Андр. Ник., Зубовскій бул., д. Ангирасъ.

Сергіевскій, Дм. Ал-ѣев., Б. Никитская, д. Полякова.

Сергѣевъ, Серг. Тихон., Харитоньевскій пер., д. Котова.

Скворцовъ, Ник. Павл., Николо-Ямская ул., д. Симеона-Столпника, отъ 8—10 ч. у.

Склифасовскій, Пав. Тим., Покровка, д. церкви св. Іоанна Предтечи.

Смирновъ, Пет. Пет., Садовая-Спасская, Восточныя №№.

Смитъ, Казим. Осип., Тв. ч., Чернышевскій пер., д. Карнилова. Дѣтск. отъ 9—11 ч. у.

Соборовъ, Серг. Ив., Введенскій пер., соб. домъ.

Соболевъ, И. П., Болотная ул., д. княг. Голицыной.

Соколовъ, Ал-ѣй Алдр., Покровка, д. ц. св. Іоанна Предтечи. Дѣтск. бол., отъ 2—3 ч.

Соколовъ, Андр. Ник., Пятницкая, домъ Романовскаго.

Соколовъ, Конст. Конст., Каланчевская ул., д. Сапожниковой.

Соколовъ, Серг. Сем., Плющиха, Савинскій пер., д. Ганешиныхъ. Внутр. бол., отъ 10—11 ч. у.

Сокольскій, Пет. Пет., Хам. ч., 2 уч., Смирновскій пер., д. Орловыхъ.

Соколовскій, Дм. Влад., Серебряный пер., д. Коншина.

Соколовъ, Тих. Пав., Протопоповскій пер., д. Пашковой.

Солодовниковъ, Спирид. Евтих., Бол. Полянка, д. церкви св. Григорія Неокесарійскаго.

Солнцевъ, Вас. Ав., Леф. ч., 1 уч., домъ военно-фельдшерской школы. Внут. бол., вторн. и субб., отъ 3—5 ч.

Соловьевъ, Алдр. Ник., Ермолаевскій пер., д. Бриткина. Женск. бол., вторн., четв. и субб., на дому отъ 3—5 и въ лечебн. ежедн. отъ 12—2 ч.; въ воскр. отъ 10—12 ч. у. для бѣдныхъ.

Соловьевъ, Ег. Андр., Хам. ч., 1 уч., д. факультетск. клиникъ, на Дѣвичьемъ полѣ.

Соломка, Конст. Мих., Арбатъ, Серебряный пер., д. Погожевой. Грудн. и

внутр. бол., отъ 10—12 ч. у. и отъ 6—7 ч. в.

Соломка, Митр. Мих., Знаменка, д. Вишнякова; отъ 6—12 ч. ежедн.

Соснинъ, Мих. Ѳеод., Арб. ч., 2 уч., д. Мещерскаго.

Спасокукоскій, Ник. Степ., Лубянка, д. Ивановскаго монастыря. Внутр. бол., ежедн., утр. отъ 10—12 ч.

Спасскій, Валент. Ник., Калужская, зд. Голицинской больн. Внутр., ежедн. отъ 10—12 ч.

Спасокукотскій, Серг. Ив., Дѣвичье поле, зданіе клиникъ.

Сперанскій, Ив. Ив., Долгоруковская, д. Соколовыхъ.

Сперанскій, Ник. Серг., уголъ Покровки и Лялина пер., д. Дубровскаго. Накожн. и венер., ежедн. отъ 5—7 ч.

Спижарный, Ив. Констант., Поварская, д. Постельникова. Хирург., отъ 6—7 ч. в., кромѣ воскр.

Стоша, Эд. Павл., Н. Божедомка, зд. Маріинской бол., Внутр. б. Понед., среда и пятн., отъ 12—2 ч.

Стеженскій, Вал. Ант., уг. Мясникой и Садовой ул., д. Гагманъ. Гинекол. и акуш. Понед., среда и пятн., отъ 4—6 ч.

Страховъ, Влад. Петр., Воздвиженка, д. Кубицкаго.

Страшунскій, Ал-др. Аким., М. Бронная, Спиридоновскій пер., домъ Ефремова. Дѣтск. и внутр., ежедн., отъ 1—2 ч.

Стуковенковъ, Ал-др. Ник., Фуркасовскій пер., д. Кононова. Хирург., мочеп. и грудн. Вторн., четв. и субб., отъ 4—6 ч. в.

Судзиловскій, Ник. Гавр., Арб. ч., 1 уч., Георгіевскій пер., д. Дьяконовой.

Сусловъ, Як. Як., Леонтьевскій пер., д. Шкоттъ.

Суткевичъ, Генр. Доминик., Леонтьевскій пер., д. Рауберъ. Хир. и внутр. бол., отъ 5—6 ч., ежедн., кромѣ воскр.

Сыромятниковъ, Ив. Мих., Бол. Чернышевскій пер., д. Духовскаго. Акушер. и женск. Вторн., четв. и субб., отъ 2—4 ч. дня.

Сухановъ, Серг. Алексѣев., Бол. Царицынская, клиника Морозовой.

Сѣткинъ, Ник. Алексѣев., Пятницкая ул., д. Мещерина.

Сявцилло, Ив. Ануфр., Кудринскій пер., д. Боратынскаго.

Сосфеновъ, Алекс. Ник., Москворѣпкая набер., д. Бахрушиныхъ.

Снѣгиревъ, Влад. Ѳеод., Плющиха, соб. домъ.

Секерджъ-Зенковичъ, Ив. Яков., уголъ Арбата и Афанасьевск. пер., д. Бобовича.

Слѣтовъ, Н. В., Рождественскій бул., д. Колесова.

Тагеръ, Сем. Исаев., Мясницкая, д. Сытова, кв. № 36, телефонъ № 937, подъѣздъ съ Банк. пер., № 2. Дѣтск. бол., отъ 3—4 ч.

Тагеръ, Борисъ Исаев., Головинъ пер., д. Смирнова.

Талановъ, Ал-дръ Ник., Смоленскій бул., д. Бекорюкова.

Тальянцевъ, Ант. Ив., Преч. ч., 2 уч., Гагаринскій пер., д. Паренаго. Внутр. бол., ежедн. отъ 5—7 ч. в.

Тамбуреръ, Адольфъ Ник., Срѣтенскій пер., д. Рогаль-Ивановской.

Тандовъ, Никита Серг., М. Дмитровка, Успенскій пер., д. Шиловой. Внутр. бол., отъ 3—5 ч. дня, ежедн.

Тверитиновъ, Ник. Вас., Страстной бул., зд. Ново-Екатерининск. больн. Внутр., накожн. и нервн. Вторн. и пятн. отъ 2—4 ч. дня.

Теръ - Микиртичьянъ, Григ. Март., Савинскій пер., д. Савой-Магилевича.

Титовъ, Ал-ѣй Серг., д. Расторгуевой.

Тихомировъ, Ал-др. Ив., Доброслободскій пер., д. Мурысова.

Тихомировъ, Влад. Андр., проф. московскаго унив., Серп. ч., 2 уч., бол. импер. Павла I. Внутр. Воскр. отъ 11—4 ч.

Тихомировъ, Ал-ѣй, Ив., Варсанофьевскій пер., д. Прибылова.

Тихоправовъ, И. И., Посланниковъ пер., д. Владимірова.

Токарскій, Ард. Ард., Садовая-Спасская, д. Финляндскаго.

Тольскій, Ник. Нгк., Кривоарбатскій пер., д. Магеровской.

Толоконниковъ, Ал. - дръ Ник., Старая Басманная, д. Варенцова.

Толпыго, Иппол. Ив., Мертвый пер., д. Орлова.

Томасъ, Влад. Филипп., уг. Воздвиженки и Моховой ул., д. Скворцовыхъ, гост. »Петергофъ«.

Топчилештовъ, Срѣтенка, Колокольниковъ пер., д. Смирнова. Бол. горла, уха и носа, ежедн. отъ 10—1 и отъ 4—7 ч. дня.

Трахтенбергъ, Вас. Ив., Неглинный проѣздъ, д. Молчанова.

Трефанъ, Евг. Алекс., 1-я Мѣщанская ул., д. Перлова.

Трифановскій, Дмитр. Сем., Кречетниковскій пер., д. Хомяковой.

Тришатный, Н. М., Денежный пер., д. Авдѣевой.

Труновъ, Дм. Панф., Пятницк. ч., 2 уч., Банный пер., соб. д.
Тугенгольдъ, Ал-др. Як., уголъ Тверской и М. Гнѣздниковск. пер., д. Спиридонова.
Тулуповъ, Ив. Вас., 3-й Монетчиковскій пер., соб. д.
Тупицынъ, Конст. Тим., Б. Ордынка, д. церкви св. Николая.
Турчаниновъ, Ив. Вас., Серпуховская ул., д. Мартьянова.
Тутолминъ, Алекс. Дм., Старо-Конюшенный пер., д. Чулкова.
Тырановъ, Златоустинскій пер., д. Гальнбекъ. Сиф. бол., отъ 8 — 2 ч. и отъ 4—8 ежедн.
Тяжеловъ, Серг. Арс., Покровка, соб. д.
Удальцевъ, Дм. Ив., Донская ул., соб. д. Внутр. и нерв. Ежедн., отъ 2—4 ч. д.
Уманскій, С. Я., 3-я Мѣщанская, домъ Алексѣева.
Ураносовъ, Григ. Ал-др., Серпуховская ул., зд. больн. императ. Павла I. Отъ 7—10 ч. у., ежедн.
Уреніусъ, Серг. Петр., Столешниковъ пер., д. Никифорова.
Успенскій, Мих. Вас., М. Никитская, д. Ѳедоровыхъ. Ушн., горл. и носов. бол. Кромѣ субб. и воскр., отъ 10—12 ч.
Успенскій, Влад. Вас., 3-я Мѣщанская, д. насл. Ивановой.
Устиновъ, Ал-дръ Ник., Камергерскій пер., д. Толмачева.
Фарбрихеръ, Ник. Андр., Леонтьевскій пер., д. Шкоттъ.
Фагонскій, Ѳ. Ѳ., уг. Тверской и Газетнаго пер., д. Ѳальцъ-Фейнъ.
Фафіусъ, Ѳаддей Адольф., Мясницкая, д. Виноградовой.
Федченко, Ник. Петр., Б. Никитская, д. Домовладѣльческаго т-ва.
Фе, Ѳеод. Ѳеод., Б. Лубянка, Срѣтенскій пер., д. Бѣляева, кв. № 19. Женск. и акуш. Понед., среда, пятн. отъ 2 — 4 ч. дня.
Федоровъ, Петр. Петр., М. Переведеновская, д. Григорьева.
Фелицынъ, Плат. Дмитр., Арбат. ч., 2-й уч., Дегтярный пер., д. Саврасенкова.
Фейтельбергъ, Іос. Ѳеод., Машковъ пер., д. Крумбюгель.
Фейшнеръ, Юл. Генр., Серпуховская, Александр. казармы, № 7.
Фивейскій, Ник. Пав., Каретн.-Садовая, д. Венедѣева. Венер. и накожн. Вт., четв. и субб. отъ 5—7 ч. в.
Филатовъ, Нилъ Ѳеод., Дѣвичье поле, Хлудовск. дѣтск. больн. Дѣтск. Ежедн., отъ 11—12½ ч. д.
Флеровъ, Конст. Ѳеод., Зубовская ул., д. Мишке.
Филипповъ, Алек. Ник., Георгіевск. пер., соб. д.
Финъ, Макс. Аркад., Пятницкая, д. Серпуховск. мон., кв. № 2. Сиф., нервн. и мочепол. отъ 8—1 ч. и отъ 3—9 ч. в.
Флоринскій, Влад. Ал-др., Сущевскій Полиц. домъ.
Фогель, Влад. Карл., Садовая - Кудринская, д. Шабельской.
Фохтъ, Алек. Богд., Б. Власьевскій пер., д. Львовой.
Фолькманъ, Альбертъ Георг., Яузск. ч., 1-й уч., Трехсвятительскій Путь, д. Свѣшникова.
Френкель, Изр. Берк., Б. Лубянка, д. Морель.
Фрейтагъ, Эд. Эд., Калужская ул., зд. 1-й город. больницы.
Фриденсонъ, Дав. Влад., Б. Лубянка, д. Дѣдова.
Фронштейнъ, Мих. Абр., Банковск. пер., д. Сытова. Горл., ушн. и носов. отъ 10—12 ч. у. и отъ 5—6 ч. в.
Халафовъ, Степ. Исаев., Рождественскій бул., д. Силуанова.
Халютинъ, Алексѣй Ник., Бол. Афанасьевскій пер., домъ Халютина.
Хандриковъ, Вас. Ѳеод., 3-й Гончарный пер., сб. д. Хир. и акуш. Ежедн. отъ 8½—9 ч. у., а въ среду, пятн. и вскр. отъ 3—5 ч.
Херасковъ, Ник. Мих., Петровка, Крапивенскій пер., д. Константинопольскаго подворья, кв. 15. Хир., мочепол. и внутр. отъ 4—6 ч. ежедн., кромѣ праздн.
Хомицкій, Петръ Виктор., Никитскій бул., д. Прибылова.
Хорошевскій, Ст. Ст., Ваганьковскій пер., домъ Горшинова.
Хржановскій, Владисл. Франц., Тв. ч., 1 уч., Ваганьковск. пер., д. Куманина. Дѣтск. и внутр., отъ 9—11 час. и отъ 5—8 ч. в.
Хруновъ, Пет. Алдр., Нѣмецкая ул., д. Шибаевой.
Цвѣтковъ, Андр. Евмен., Старо-Басманная ул., д. ц. св. Никиты Мученика.
Цвѣтковъ, Ник. Пол., Новая Басманная, домъ № 20.
Цвѣтковъ, Алек. Ник., Шапкинъ пер., соб. домъ.
Цинговатовъ, Я. И., Больш. Якиманка, д. Алябьевыхъ.
Цѣтлинъ, Хаим. Ил., уголъ Неглинной и Трубной площ., д. Ечкиной.
Цѣханскій, Густ. Карл., Богословскій пер., д. церкви св. Григорія Богослова

Черновъ, Мих. Пет., Садовая, пр. 4-й Мѣщанской ул., соб. д.
Чернышовъ, Степ. Пет., Землянка, д. Праворотова. Внутр. и нервн., ежедн. отъ 3—5 ч.
Чертковъ, Петр. Павл., Сухаревская площ., зд. Шереметевской больницы.
Черкасовъ, Ник. Ник., Докучаевъ пер., домъ Акулова.
Чечулинъ, Серг. Дмитр., Кудринская ул., домъ Мичинеръ.
Чижъ, Ник. Ил., Мясн. ч., 2 уч., Девятинскій пер., д. Гучкова.
Чижъ, Серг. Франц., Николо-Ямская, д. Вишнякова.
Чистяковъ, Петръ Поліевк., Спиридоновскій пер., соб. домъ.
Чулковъ, Ив. Петр., уголъ Арбата и Бол. Афанасьевск. пер., д. Бобылевыхъ.
Чупровъ, Ив. Мих., Дѣвичье Поле, зд. хирургической клиники.
Чирвинскій, Стан. Іосиф., прив.-доц. моск. унив., Преч. ч., 1 уч., Нижній Лѣсной пер., д. Станкевичъ. Внутр. Понед., среда и пятн., отъ 5—7 ч. в.
Чучкинъ, Влад. Ал-ѣев., Елоховская ул., д. Зиминой.
Шабельскій, Пет. Ив., Ерэпкинскій пер., д. Орловой.
Шагиньянцъ, Серг. Давыд., Срѣтенск. ч., 1 уч., Малый Спасскій пер., домъ Смирновой.
Шаперонъ, Альбертъ Денис., М. Лубянка, д. французской церкви. Внутр. отъ 1—2 ч. дня.
Шаталовъ, Ник. Ѳеофан., Сущ. ч., 1 уч., Троицкая ул., д. Егорова.
Шатерниковъ, Ив. Евг., Моховая ул., д. Скворцовыхъ.
Шацкинъ, Іос. Солом., Савеловскій пер., д. Алексѣевскаго монастыря.
Шаховской, Ник. Ив., Старая Басманная, д. Мараева.
Шеурленъ, Ал. Ив., Кисельный пер., д. Эггерсъ.
Шелеховъ, Влад. Вас., Цвѣтной бульв., д. Малюшина.
Шекуновъ, Парфеній Ак., Малая Грузинская, д. Щукиной.
Шенфельдъ, Самуилъ Як. Б. Дмитровка, д. Живаго. Венер. и кожн. бол., отъ 9—1 ч. дня и отъ 4—8 ч. в.
Шервинскій, Вас. Дм., Пречист., д. Перфильева. Понед. и пятн., отъ 6 час.
Шидловскій, Стан. Домин., Газетный пер., д. Толмачева.
Шиманскій, Ос. Ѳом., Новинскій бульв., д. Усковой. Внутр. и дѣтск., отъ 4—6 ч. д.
Шипинъ, Сер. Анемподист., Ст. Басманная, д. Пріятелева.
Ширяевъ, Пав. Ал-ѣев., Страстной бул., соб. д. Венер. и кожн. бол. Понед., вторн., пятн. отъ 2—6 ч., среда и субб. отъ 5—9 ч.
Широковъ, Ник. Ст., Хамов. ч., 2 уч., Трубный пер., д. Фарисѣева.
Шкоттъ, Ник. Як., Уланскій пер., д. Мазурина № 2.
Шкоттъ, Як. Андр., Благовѣщенск. пер., Коммисаров. училище. Внутренн. и хирургич., 3—5 ч.
Шлосбергъ, Ил. Ив., Преч. ч., 2 уч., Филипповскій пер., д. Іерусалимскаго подворья. Внутр. и дѣтск., отъ 5—7 ч. в.
Шмерлингъ, Г. С., Яузской ч., 2 уч., Лобковскій пер., д. Бабушкина.
Шнейдеръ, К. Д., Маросейка, д. Хвощинскаго.
Фонъ-Штейнъ, Карл. Ѳеод., Красноказарменная ул., д. 3 кадетскаго корпуса.
Фонъ-Штейнъ, Стан. Ѳеод., Пречист., Б. Афанасьевскій пер., соб. д. Ушн., носов. и горл. бол. Понед., среда и пятн. отъ 3—4 ч. дня.
Фонъ-Штраухъ, Макс. Август., Маросейка, Косьмо-Даміановскій пер., д. Чернова, кв. № 32. Акуш., ежедн. отъ 3—4 ч. дня.
Штробиндеръ, И. Ф., Больш. Козихинскій пер., д. Краснопѣвцевой. Грудн. и желудочн. б., ежедн. отъ 1—3 ч. дня.
Штильманъ, Моисей Еф., Большая Лубянка, д. Трындина.
Шубергъ, Феликс. Христ., Петербургск. слободка, д. Никитиной.
Шуберскій, Эрнестъ Ѳеод., Мясн. ч., 1 уч., Юшковъ пер., д. Бирюковой. Внутр. бол., отъ 10—12 ч. дня.
Шульцъ, Ник. Евг., 3-я Мѣщанская, д. Тимоѳеева. Дѣтск. бол. ежедн. отъ 1—2 ч. дня.
Щепетиловъ, Влад. Серг., Яузскій полицейскій домъ.
Щеголевъ, Мих. Григор., Мал. Палашевскій пер., д. Страстн. монастыря.
Щербаковъ, Алексѣй Ив., Смоленскій бульв., д. Смольянинова.
Щегловъ, Алексѣй Вас., Лубянка, д. Кононова.
Щепотьевъ, Мих. Ив., Солянка, д. Соболева и Губонина.
Щуровскій, Влад. Андр., Никитскій бул., д. № 51 — Вишнякова.
Экъ, Борисъ Мих., Мясницкая, д. Сытова.
Экъ, Влад. Эрнест., Семеоновская ул., д.

Ашукина. Дѣтск. и женск. Ежедн., кромѣ празд., отъ 3—5 ч. дня.
Эрисманъ, Ѳеод. Ѳеод., Дѣвичье поле, универс. клиники.
Эрлангеръ, Влад. Максим., Срѣт. ч., 1 уч., Средне-Спасскій пер., соб. домъ.
Эрмансъ, Ааронъ Солом., Пименовская ул., д. Генца.
Эсауловъ, Ник. Ник., Бол. Бронная, д. Юдина.
Юмашевъ, Ник. Тар., Бол. Никитская, д. Вартеневскихъ.
Юровскій, Ив. Конст., Садовая-Тріумфальная, д. Иванова.
Ющенковъ, Алек. Алек., Штатный пер., д. Аверкіева.
Яблоновскій, Вас. Пет., Драчевка, соб. д., № 38.
Яблоковъ, Ник. Викентьев., Бол. Афанасьевскій пер., д. Чулковыхъ.
Яголимъ, Савелій Як., уг. Рождественки и Варсонофьеск. пер., д. Прибылова, № 2. Акуш., женск. и внутр. Ежедн. отъ 4—6 ч. в.
Языковъ, Серг. Дмитр., Воронцово поле, д. Мыслина. Внутр. и нерв. бол. Понед., ср. и пят. отъ 1—3 ч. и воскр. отъ 11—12 ч. у.
Якоби, Оттонъ Адольф., Благовѣщенскій пер., д. Синицына, № 1. Дѣтск. и внутр. бол. отъ 9—11 ч. у. и отъ 1—5 ч. д.
Яковлевъ, Пав. Ник., Филипповскій пер., д. Борщова.
Якубъ, Іос. Юр., Солянка, д. Соболева и Губонина.
Якубовъ, Емельян. Тимоф., Кадетскій плацъ, зд. 2-го кадет. корпуса
Янковскій, Мих. Болеслав., Дѣвичье поле, клиника.
Ярхо, Исаакъ Леонт., Мал. Бронная, д. Зиловой. Дѣтск. и внутр., отъ 11—1 ч. дня.
Яхонтовъ, Алдр. Ѳеод., Кудрин.-Садовая, прот. ц. св. Ермолая, д. Клейменова. Внутр. Ежедн. отъ 10—12 ч. дня.

СПИСОКЪ ЖЕНЩИНЪ-ВРАЧЕЙ, ПРАКТИКУЮЩИХЪ ВЪ МОСКВѢ.

Андреева-Самгина, О. Я., Пятницкая ул., д. Самгина. Женск. и дѣтск. бол. Ежедн. отъ 5—6 ч. веч.
Бруштейнъ-Закъ, А. Я., Неглинный пр., б. Кузнецкаго Моста, д. Молчанова, кв. № 6. Женск. и дѣтск. Ежедн. отъ 2—4 ч. д.
Васильева-Гарнакъ, А. М., Петровскія ворота, д. Золотарскаго. Женск., акуш. и внутр. бол., отъ 1—2 дня.
Виноградова-Лукирская, Мар. Исаевна, Самотечная Садовая, д. Тишининова. Женск. и дѣтск. бол. Вторн. отъ 2—4 ч., четв. и субб. отъ 5—6 в.
Вышинская, Е. Р., Садовая-Каретная, д. Шапошникова. Женск. и накожн. бол., отъ 5 ч. дня.
Михайлова, Е. А., Патріаршій пер., д. Шацкой. Жен. бол. и акуш., отъ 2—4 ч., ежедн.
Окунькова-Гольдингеръ, З. Н., Поварская ул., Ржевскій п., соб. д. Понед., среда и пятн., отъ 2 ч. до 6 ч. Акушерство, женск. и дѣтск. бол.
Рабиновичъ, Б. Я., Б. Лубянка, д. Дѣдова. Женск. бол. и акуш., отъ 3—5 ч., ежедн.
Рабиновичъ, Е. Я., Леонтьевскій пер., д. Мамонтова. Женск. бол. и акуш., отъ 3—5 ч., ежедн.
Фабрикантъ, Д. И., Даевъ пер., д. Шагаева., отъ 2—4 дня. Женск. и акуш.

ВЕТЕРИНАРЫ.

Арндтъ, Е. К., Покровка, д. Сиротинина отъ 1—3 ч.
Бойе, К. Е., Мертвый пер., д. Игнатьевой.
Гавриловъ, С. Г., Бол. Афанасьевскій п., соб. домъ, отъ 8—10 ч. у.
Гарбиковъ, А. С., Смоленскій рын., д. Соколова.
Гринвальдъ, Эд. Ив., Поварская, домъ Гиршъ.
Гуринъ, Г. И., зд. городск. боенъ.
Ивановъ, А. Ю., Долгоруковская, домъ Саврасенкова.
Илловскій, П. М., Смоленскій бул., домъ Мишке.
Ицковичъ, З. И., Петровка, д. Форбрихеръ.
Кезевичъ, К. Гр., М. Златоуст. пер., д. Гиршъ.
Клепцовъ, К. З., зд. Городск. боенъ.
Коклюгинъ, Алексѣй Мих., Б. Алексѣевская ул., д. Понизовскаго. Наружн. и внутр. бол., ежедневно.
Коринфскій, Н. А., Полуэктовскій пер., д. Рожнова.
Корнильевъ, М. И., уг. Палашевскаго и Трехпруднаго пер., д. Коломейцева.
Манжинъ, В. А., Никитскій бул., домъ Прибылова.
Мезинъ, Б. М., Зубовскій бул., д. Шевлягиной.
Мышкинъ, Н. Ф., Краснохолмская набережная, д. Глазовыхъ.
Намитниченко, Д. И., Семеновская ул., д. Климова.

Никольскій, М. Д., Трехсвятительскій пер., соб. домъ.
Никольскій, П. И., Трубниковскій пер., д. Прозорова.
Оленевъ, Н. Ѳ., Петровскія казармы. Внутр. и наружн. бол.
Павлушковъ, С. Н., Полуэктовскій пер., д. Рожкова.
Пурмаль, Ф. Г., Тверской бул., д. Кириковой.
Сальяръ, Евг. Мих., зд. гор. боенъ.
Студенскій, Алдр. Алдр., зд. городскихъ боенъ.
Фельдманъ, Ф. Э., зд. Петровской академіи.
Фрикке, М. Л., зд. гор. боенъ.
Яворскій, П. Т., Волхонка, д. Друцкой-Соколинской.

ЗУБНЫЕ ВРАЧИ.

Агаповъ, Вас. Ѳеодор., Преображенская больн., отъ 9 ч. у. до 5 ч. в.
Адельгеймъ, П. Л., Кузнецкій Мостъ, д. бр. Джамгаровыхъ.
Барсъ, А. П., Драчевка, соб. домъ.
Бернгутъ-Лунина, П. Ф., Газетный пер., д. Хвощинскаго, отъ 10—5 ч.
Бернардо-Бекмееръ, Л. Ф., уг. Петровки и Кузн. М., д. Шориной. Отъ 10—4 ч. д.
Берто, Г., Камергерскій пер., уг. Тверской, д. Толмачевой. Ежедн., отъ 9 ч. у. до 6 ч. в.
Борхерсъ, Петровско-Разумовское, домъ Семеновой.
Братенши, М. М., Камергерскій пер., д. Шеппингъ. Ежедн. отъ 10 до 5 ч. в.
Валицкій, Н. А., Тверская ул., Георгіевск. пер., д. Гусачева, отъ 10—5 ч. в., по воскрес. отъ 12—2 ч. дня.
Ванштейнъ, П. А., Армянскій пер., д. Грачевыхъ.
Вейнтраубе, А. Я., зубн. врачъ моск. имп. театровъ, уголъ Петровки и Газетнаго пер., д. Хомякова.
Винаверъ, О. А., Петровка, д. Михалковыхъ.
Гофтеръ, Дарья Гр., Неглинный пер., д. Молчанова.
Гофманъ, Э. А., уг. Тверской и Камергерск. пер., д. Толмачевой отъ 9—6 ч.
Гольштейнъ, В. Ф., Газетный пер., д. Денисовой. Ежедн. отъ 10—6 ч. в., по праздн. отъ 10 до 2 ч. дня.
Грефе, В. Ф., Тверская, д. Фальцъ-Фейнъ. Ежедн. отъ 10 до 5 ч.
Гуминюкъ, Л. Ф., Разгуляй, прот. 2-й гимназіи, д. Лохина. Леч. зуб. и полости рта съ 9—4 ч. попол. ежедн.
Депре, И. Ф., Б. Дмитровка, д. Вострякковыхъ. Отъ 10—3.
Депре, Н. И., Б. Лубянка, д. Трындина.
Доманъ, Э. В., Рождественка, домъ Гонецкой. Отъ 10—4 ч. веч. и съ 11—2 ч. д. по празд.
Закъ, Г. В., Неглинный пер., д. Молчанова, кв. 6. Отъ 9—11 ч. и отъ 4—7 ч.
Знаменскій, Н. Н., Спирид., Георгіевскій пер., соб. д. Ежедн., кр. праздн., отъ 11—2 ч.
Калустовъ, Г. Н., Арбатъ, д. Павлова.
Кеслеръ, С. А., Тверская, д. Щербакова. Зубн. бол. отъ 10—3 ч.
Коварскій, Ил. Матв., Петровка, д. Кабанова. Ежедн. отъ 9—4 ч.
Конради, Н. И., Петровкія линіи, подъѣздъ № 4. Отъ 10—4 ч. и по празд. отъ 11—2 ч. д.
Крамеръ, А. М., Тверская, д. Фальцъ-Фейнъ. Отъ 10—5 ч. в. и по праздн. отъ 10—2 ч.
Крамеръ, Э. Б., Дмитровка, д. Живаго. Отъ 10—5 ч.
Крубичъ, Я. М., Мясницкая, д. Кузнецовой. Отъ 10—5 ч.
Куркинскій, Вас. Ив., Петровка, прот. Столешникова пер., д. Волкова. Ежедн. до 6 ч. в.
Лури, А. Л., Малый Колосовъ пер., домъ Афремова.
Лысовъ, Ф. В., Столешниковъ пер., д. Никифорова. Отъ 11—3 ч. в.
Мазія, Ю. И., уголъ Тверскаго и Долгорукова пер., домъ Лобачева. Отъ 10 до 4 ч. дня.
Михайловъ, Ф. М., Столешниковъ пер., д. Никифорова. Отъ 10 у.—до 5 ч. в.
Никифоровъ, Конст. Лавр., Камеръ-Колежскій валъ, д. Преображенской бол. Зубн. бол.; понед., среда и пятн. отъ 12—2 ч. дня.
Пашковъ, Н. Д., Б. Дмитровка, д. Вострякова.
Пфуль, И. Х., Арбатъ, д. Рахманова. Отъ 9—3 дня.
Рязанцевъ, А. А., Цвѣтной бул., д. Мамошина.
Фагонская-Соколова, С. М., Бол. Кисловка, д. Мейтеръ.
Фейнеманъ, М. П., уголъ Кузнецкаго, д. Купеческаго Общества. Отъ 10—5 ч. д., по праздн. отъ 11—2 часа дня.
Фелицинъ, уголъ Тверской и Гнѣздниковскаго пер., д. Спиридонова. Отъ 10—4 ч. д. ежедн., кр. праздн.
Щегловъ, А. В., М. Лубянка, уг. Фуркас. п., д. Кононова. Пріемъ по зубн. бол. отъ 8—9½ ч. у. и отъ 2—6 ч. в.
Эрлихъ, Г. Я., Стар. Газетный пер., д. Фальцъ-Фейнъ.

ВЫСТАВКИ: пост. картинъ, общ. люб. худ. (Мал. Дмитровка, д. гр. Васильева-Шиловскаго, близъ Страстнаго мон.). **Третьяковская картинная галлерея** (за Москвой рѣкой, Лаврушенскій пер., д. Третьякова). Открыта ежедневно. Входъ безплатный. Постоянная **образцовыхъ произведеній женскаго труда** съ продажей этихъ произведеній (Тверская, Кузнецкій п., д. Лопыревскаго). Въ румянцевскомъ музеѣ (Знаменка). См. музеи. Частные: Боткина (Покровка, соб. д.), Солдатенкова (Мясницкая соб. д.), Мамонтова (у Спасскихъ казармъ), Матвѣева (Пречистенка) и Хлудова (Садовая у Высокаго моста).

ГЕНЕРАЛЪ-ГУБЕРНАТОРЪ: Е. И. В. великій князь Сергій Александровичъ. **Канцелярія**—см. канцеляріи.

ГИМНАЗІИ: 1-я женская (Страстн. бульв., соб. д.), **2-я женская** (Нов. Басманная), д. Ширяева), **3-я женская** (Больш. Ордынка, д. Жемочкина), **4-я женская** (Кудринск. Садов., ряд. съ Вдовьимъ д.), **5-я женская** (Яузск. час., Верхне-Николо-Болв. ул., д. Кулакова), **1-я мужская гражданская** (Волхонка, с. д.), **2-я мужская гражданская** (Разгуляй, Елоховск. ул., соб. д.), **3-я мужская гражданская** (Б. Лубянка, соб. д.), **4-я мужская гражданская** (Покровка, соб. д.), **5-я мужская гражданская** (Поварская, д. Хомяковыхъ), **6-я мужская гражданская** (Больш. Толмачевск. пер., соб. д.), **женская гимназія министерства народнаго просвѣщенія** (Моросейка, д. императорскаго человѣколюб. общ.), **классическая женская Фишеръ** (Пречист., 2-й Ушак. пер., д. Бутикова), **женская гимн. Перепелкиной** (Больш. Кисловка, д. Коншина), **женск. гимназія Арсеньевой** (Пречистенка, д. кн. Голицина), **женск. гимн. Ю. П. Бессъ** (Верхняя Кисловка, д. Руссель), **Мещерской княг.** (Самотецкая-Садовая, соб. д.), **женская гимн. Мага-де Лапластьеръ** (Верхн. Кисловка, д. наслѣдн. Руссель), **женск. гимн. Безпальчевой** (Каретн. Садовая, д. Солнцева), **гимн. мужск. Зубкова** (Смоленскій р., проѣздъ Новинскаго бул., д. Орловыхъ), **женск. гимн. М. Ѳ. Калайдовичъ** (Самотецкая-Садовая д. Сонцова), **Констанъ**, Екат. Евг. (Гончарная, д. Степановой), **классическая мужская Крейманъ** (Петровка, д. Самариной), **классическая мужская Поливанова** (Пречистенка, д. Поливанова), **классическая мужская при лютеранской церкви св. ап. Петра и Павла** (Моросейка, Косьмо-Деміанскій переул., соб. д.).

ГОСПИТАЛИ: военный московскій (Лефорт. ч., Госпитальный пер., казенн. д.) и **родильный** (Солянка, зд. воспитательнаго дома).

ГУБЕРНАТОРЪ: гофмейстеръ двора Е. И. В., д. стат. сов., Ал. Григ. Булыгинъ (Тверск. ул., казенн. д.).

ДЕЖУРСТВА ВРАЧЕЙ: 1) при **Б. Тверской аптекѣ В. Виницкаго**, противъ дома генералъ-губернатора, телефонъ № 117 (съ 8 часовъ вечера); 2) при **Никитской аптекѣ М. М. Петрова**, телефонъ № 1264 (ночное и дневное); 3) при **Лубянской аптекѣ Охомицкаго**, противъ Срѣтинскаго монастыря (съ 8 час. вечера).

ДЕПО ПОЖАРНОЕ (на Пречистенкѣ).

ДЕПУТАЦІИ: *судоходная* (Новоогородн. пер., д. Пузакова), *торговая* (Воздвиженка, д. гр. Шереметева), *трактирная* (Живодерка, д. Андріянова). Содержат. постоял. дворовъ.

ДИВИЗІОНЪ ЖАНДАРМСКІЙ (Петровка, Петровскія казармы).

ДИРЕКЦІЯ НАРОДНЫХЪ УЧИЛИЩЪ МОСК. ГУБ. Город. ч. (Ипатьевскій пер., домъ 1-го город. начальн. учил.).

ДОКТОРА. См. врачи.

ДОМА БРАТОЛЮБИВАГО ОБЩ. СНАБЖЕНІЯ ВЪ МОСКВѢ НЕИМУЩ. КВАРТИРАМИ. *Бородинскій* (Смолен. ул., д. общ.), *герцога Альфреда Эдинбургскаго* (Мѣщ. ч., Протопоповск. пер.), *Гедеоновскій* (второй домъ въ Александр. убѣжищѣ), *Давидовскій* (Мѣщ. ч., Протопоповск. пер.), *Императора Александра II* (Мѣщ. ч., Протопоповс. пер.), *Императрицы Маріи Александровны* (тамъ же), *Козаковскій* (Бл. Горбатаго моста, на Нижней Прѣснѣ), *А. Е. Лермонтовой* (Мѣщ. ч., Протопоповск. пер.), *Мальцовскій* (въ Лефортовѣ, противъ военнаго госпиталя), *Николаевскій* (Плющиха, с. д.), *1-й Новинскій* (Девятинск. пер., с. д.), *2-й Новинскій* (тамъ же), *Спиридоновскій* (Мѣщ. ч., Протопоповск. пер.) княг. *Трубецкой* (тамъ же), *центральный имени вел. княжны Ксеніи Александровны* (тамъ же), *Чернышевскій* (Стрѣт. ч., Мясной пер., зд. богодѣльн. дома), *Зиновьевскій* (Мѣщ. ч., Протопоповск. пер.), *Малкіелевскій* (тамъ же), *Лакаловскій* (тамъ же), *Фирсановскій* (Соколовск. пер., бл. Нов. Тріумфальн. воротъ).

ДУМА ГОРОДСКАЯ (Воскресенская пл., соб. д.). Городской голова: д. ст. сов. Конст. Вас. *Рукавишниковъ* (Б. Никитская, соб. д.).

ЖЕНСКІЯ УЧЕБНЫЯ ЗАВЕДЕНІЯ ЧАСТНЫЯ: *1-го разряда*: *Виноградской*, Ольги Аѳиногеновны (Покровскія ворота, д. Медынцевой), *Гросманъ*, Адел. Франц. (Нѣмецкая ул., Посланниковъ пер., д. Медвѣдевой), *Добринской*, Людмилы Павл. (Тверской бульваръ, соб. д.), *Дюмушель* (Гончарная ул., д. Степановой), *Купчинской*, Софьи Степановны (Полянка), *Пуссель*, Маріи Богдан. (Покровка, бл. Землянаго вала, д. кн. Голицына), *Ржевской*, Л. Ѳ. (Садовая-Каретная, д. Строева), *Тепферъ*, Анны Ив. (Петровка, д. Форбрихера), *Хаиновскаго*, Ивана Михайловича (Волхонка, д. кн. Голицына); *2-го разряда*: *Алелековой*, Лидіи Константиновны (Тверской бул., д. Строева), *Ваниной*, *А. Ѳ.* (Петровскій бульв., д. Константинопольскаго под.), *Забѣлиной*, Елизаветы Петровны (Новинскій бул., д. Пастухова), *Маевской*, Павлы Феликсовны (Плющиха, близъ Арбата, д. Жарковой), *Соколовыхъ*, Елиз. и Ольги Ник. (Старо-Конюшенная, д. Курилко), *Шписъ*, Наталіи Егоровны (Малая Лубянка, д. Зѣвакиной), *Щепотьевой*, Надежды Петровны (Поварская, домъ Маджугинскаго). *3-го разряда*: *Визлеръ*, Евгеніи Николаевны (Спиридоновка, д. Лебедевой), *Фонъ-Дервизъ*, Вѣры Никол. (Старая Басманная, соб. д.), *Ивановой*, Александры Петровны (Басм. ч., 1 уч., Елоховская ул., д. Корзинкиныхъ), *Иванченко*, Софіи Николаевны (Долгоруковская ул., д. Поповой), *Коховской*, Екатерины Павловны (Арбатъ, Серебряный пер., д. Погожевой), *Ломоносовой*, Варвары Васильевны (Остоженка, Молочный пер., Градобоевой), *Пюжоль*, Дарьи Антон. (Тверск. ч., Богословскій пер., д. Кабанова), *Смирновой*, Софьи Карл. (Арбатъ, Спасопесковск. пер., д. Кабанова), *Хандриковой*, Ольги Ѳеодоровны (Рогож. ч., 3 уч., Б. Каменьщики, д. Хандриковой), *Ярошевской*, Маріи Тихоновны (Мало Песковскій пер., д. бывш. Зворыкиной).

ИНСПЕКЦІИ: *Тюремная* (въ зданіи Губернскаго правленія, у Иверскихъ воротъ). *Фабричная* (Гороховый пер., д. Никитинской).

ИНСТИТУТЫ: *женскій импер. Николаевск. сиротскій* (Солянка, зданіе воспит. дома); *мужскіе*: *Константин. межевой и школа межевыхъ топографовъ* (Гороховск. пер., с. д.), *Лазаревскій*, *восточныхъ языковъ* (Армянск. пер., с. д.), *учительскій* (Большая Полянка, с. д.), *повивальный* (Солянка, зд. воспит. дома).

КАЗНАЧЕЙСТВО ГУБЕРНСКОЕ (Воздвиженка, д. каз. палаты).

КАЗНЫ: *сохранная* (Солянка, зданіе опек. совѣта), *ссудная* (тамъ же).

КАМЕРА АУКЦІОННАЯ *городская* (Моросейка, д. Грачевыхъ). Камера *для провѣрки и клейменія мѣръ и вѣсовъ* (въ зданіи городской думы).

КАНЦЕЛЯРІИ: *1-го округа моск. акцизн. управл.* (Остоженка, 1-й Ушаковскій пер., д. Бугонъ), *межевая* (зд. суд. установленій), *генералъ-губернатора* (Тверская, Чернышевскій пер., казенн. домъ). *Канцелярія губернатора* (Тверская, казенн. губернаторскій домъ). *Оберъ-полиціймейстера* (Гнѣздниковскій пер., городской домъ).

КАМЕРЫ УЧАСТКОВЫХЪ МИРОВЫХЪ СУДЕЙ: *Арбатскаго уч.* (Арцыбашевъ) Дурновскій пер., д. Клаповской. *Александровскаго уч.* (фонъ-Вендрихъ) въ зданіи Мироваго Съѣзда. *Басманнаго уч.* (Лебедевъ) Земляной Валъ, д. Сапожниковой. *Бутырскаго уч.* (Осетровъ) Палиха, д. Кротова. *Городскаго уч.* (Андреевъ) Пятницк. полиц. домъ. *Екатерининскаго уч.* (Шемшуринъ) Косой пер., д. Юшкевича. *Кузнецкаго уч.* (Симоновъ) Каретный рядъ, Дурновскій пер., д. Флерова. *Лефортовскаго уч.* (Ржевскій) въ Лефортовскомъ полицейскомъ домѣ. *Мясницкаго уч.* (Захарьевъ) Стрѣлецкій пер., городской домъ. *Мѣщанскаго уч.* (Дмитріевъ) 3-я Мѣщанская, д. Аладжаловой. *Пречистенскаго уч.* (Любенковъ) Пречистенск. полиц. домъ. *Пресненскаго уч.* (Арнольди) Прѣсненскій полиц. домъ. *Пятницкаго уч.* (Баршевъ) въ Пятницкомъ полиц. домѣ. *Рогожскаго уч.* (Любенковъ) Николо-Ямская ул., д. Александрова. *Срѣтенскаго уч.* (Рукинъ) Уланскій пер., д. Кабанова. *Симоновскаго уч.* (Туркестановъ) въ Таганскомъ полиц. домѣ. *Стрѣлецкаго уч.* (Кадышевъ) Страстная площадь, д. Шаппингъ. *Сущевскаго уч.* (Приклонскій) Лѣсная ул., д. Миняева. *Сокольническаго уч.* (Лебедевъ) Старая Басманная, соб. домъ. *Смоленскаго уч.* (Каринскій) Новинскій бульваръ, Ахморышева. *Серпуховскаго уч.* (Терновецъ) Большая Якиманка, д. Лебедева. *Сухаревскаго уч.* (Селивачевъ) Косой пер., 1-го уч., Сущевск. ч., д. Юшкевичъ. *Тверскаго уч.* (Гончаровъ) Дегтярный переул., д. Ренева. *Таганскаго уч.* (Родичевъ) уголъ Бол. и Мал. Устьинск. пер., д. Кудряшевой. *Хамовническаго уч.* (Кругликовъ) Пречистенка, пожарное депо. *Яузскаго уч.* (Маттернъ) Земляной Валъ, д. Сапожниковой. *Якиманскаго уч.* (Сумбунъ) въ зданіи Мироваго Съѣзда.

КАССЫ: *похоронная* (Больш. Лубянка, д. Морель, 13), *вспомогательная типографовъ въ Москвѣ* (Леонтьевск. пер., при типографіи А. И. Мамонтова и К°), *вспо-*

магат. для фармацевтовъ (Старо-Никольская аптека В. К. Феррейна), *вспомог. медицинская* (въ зд. глазной больницы), *вспомог. нѣмец. ремесл. фортеп. и столярн. иск.* (Никит., д. Черневой), при почтамтѣ (Мясницкая, въ зд. почтамта) *вспомог. преподав. въ казенн. и частн. учебн. завед.* (Больш. Казенный пер., д. мед.-фармац. попеч.), *московская сберегательная* (Неглинный пер., д. конторы гос. б.) принимаетъ, и возвращаетъ вклады: въ воскрес., сред., четв., пятн. и субб. съ 10 до 3 ч. дня, во вторн. съ 5 до 8 ч. веч. *Отдѣленія ея*: *первое*: Воздвиженка, д. гр. Шереметева, въ воскрес., вторн. и четв. съ 10 до 2 ч. дня, въ субб. съ 5 до 8 час. вечера; *второе*: на Срѣтенкѣ, домъ Пантелеева, въ воскрес., вторн. и четв. съ 10 до 2 час. дня, въ субб. съ 5 до 8 веч.; *третье*: Пятницкая ул., д. Гагманъ, во вторн. и воскрес. съ 10 до 2 час. дня, въ четв. съ 5 до 8 час. веч.; *четвертое*: Остоженка, Штатный пер., д. Полякова во вторн. и четв. съ 10 до 2 ч. дня, въ субб. съ 5 до 8 ч. веч.; *пятое*: Н. Басманная, д. кн. Куракиныхъ, во вторн. и субб. съ 5 до 8 ч. веч., въ воскр. и четв. съ 10 до 2 ч. дня; *шестое*: Троице-Сергіевск. пос., д. Ново-Лаврск. гост., въ пятн. и субб. съ 8 утра до 12 ч. дня и съ 4 дня до 8 ч. вечера; *седьмое*: у стар. Тріумфальн. воротъ, д. Травникова, во втор. съ 5 до 8 ч. вечера, въ воскрес. и четв. отъ 10 до 2 ч. дня, въ субб. отъ 5 до 8 ч. веч.; *восьмое*: Покровка, д. Сипиковой, по воскр. и сред. съ 10 до 2 ч. дня, по втор. съ 5 до 8 ч. веч.; *девятое*: въ селѣ Раменскомъ, на фабр. П. Малютина сын., по субб. отъ 8 ч. утра до 4 дня; *десятое*: Воронья ул., д. Давыдова, въ воскрес. и во вторн. съ 10 до 2 ч. дня, въ среду съ 5 до 8 часовъ вечера; *одиннадцатое (сущевское)*: Долгоруковская улица, домъ Игнатовой, въ воскрес. и субб. съ 10 до 2 час. дня, въ среду съ 5 до 8 ч. веч.; *двѣнадцатое (пръсненское)*: Кудринская-Садовая, д. Кобылиной, въ воскрес. съ 10 до 2 ч. дня, во вторн. и субб. съ 5 до 8 ч. веч.; *тринадцатое (Семеновское)*: Швивая горка, д. Порокезинскаго, по воскресеньямъ и средамъ отъ 10 до 2 час. дня и по четв. съ 5 до 8 ч. веч.; *четырнадцатое*: Бол. Дмитровка, д. дворянскаго собранія, по вторн. отъ 5 до 8 ч. веч., по воскр. отъ 10 до 2 ч. дня и по субб. отъ 5 до 8 ч. веч.; *пятнадцатое*: Курская Садовая, д. Морозова, по четв. и субб. отъ 5 до 8 ч. веч. и по вторн. отъ 10 до 2 ч. дня. *шестнадцатое*: Спасо-Глинищевскій пер., д. Бабуриныхъ по четв., субб. и воскр. отъ 10—2 дня и по вторн. отъ 5 — 8 в. Въ сберегательной кассѣ принимаются вклады отъ 25 коп.; общая же сумма вкладовъ отъ одного лица не должна превышать тысячи рублей. На внесенные вклады сберегательная касса платитъ $3^1/_2$% въ годъ и проценты на проценты. Вкладчики, коихъ капиталъ превышаетъ 100 р. въ правѣ просить кассу о пріобрѣтеніи на оные государственныхъ 5% банковыхъ билетовъ по существующему на нихъ курсу. Билеты хранятся въ кассѣ до востребованія вкладчиковъ безплатно.

Отдѣленія городской кассы: 1) Въ городской управѣ. 2) Въ серпуховскомъ городскомъ домѣ, на Шаболовкѣ. 3) Въ таганскомъ городскомъ домѣ, на Новѣ-Спасской пл. 4) Въ зданіи Басманной больницы. 5) Въ д. Крылова, на Стремянкѣ. 6) Въ зданіи Яузской больницы. 7) Въ зданіи Сухаревой башни. 8) Въ помѣщеніи городской типографіи. 9) Въ д. Смирнова, Плющиха, Трубный пер., близъ Долгов. пер. 10) Въ кордегардіи, у Тріумфальныхъ вор. 11) Въ стар. Гостиномъ Дворѣ, Ильинка. 12) Въ домѣ Бенкендорфа, Сухарева пл.

КЛИНИКИ: *факультетскія имп. моск. унив.* (Дѣвичье поле), *госпитальныя кл. при императ. Екатерининск. больн.* (Срѣт. ч., противъ Страстн. бульвара, соб. д.), глазныхъ болѣзней. *Акушерская и гинекологическая* (Дѣвичье поле), *психіатрическая кл.* (на Дѣвичьемъ полѣ).

КЛУБЫ: *Англійскій* (Тверская, соб. д.). *Велосипедистовъ* (за Тверской заст., Петербургское шоссе, д. Джапумова). *Врачей* (Б. Дмитровка, д. Шеппингъ). *Дворянскій* (Б. Дмитровка, д. благородн. собран.). *Купеческій* (Б. Дмитровка, д. Мятлева). *Межевой* (Покровка, Хохловскій пер., д. межевой канцеляріи). *Нѣмецкій* (Софійка, д. Захарьина). *Русскій Охотничій* (Воздвиженка, д. гр. Шереметева). *Яхтъ-Клубъ* (Бересновская наб., соб. д., дача—Воробьевы горы, соб. д., катокъ—Петровка, д. Саидиной).

КОМИТЕТЫ: *Московскій столичный и губернскій статистическій* (Чернышевск. пер., близъ Никитской, д. 7). *Врачебно-полицейскій* (Тверской бульв., городск. д.). *Попеч. о бѣдныхъ импер. человѣкол. общ.* (Моросейка, Спасоглинищенскій пер., д. комитета). *Отдѣленія попечит. о бѣдныхъ комитета*: *Арбатское*; попечительница: (вакансія). *1-е Басман.*; попечительница: Баумгартенъ, Мар. Ив., Арбатъ (Серебря-

ный пер., соб. д.). *2-е Басманн.;* попечительница: Петрово-Соловово, Соф. Ал. (Б. Никитская, д. кн. Щербатова). *Городское;* попечительница: Зырева, Ольга Петровна (Звонарный пер., соб. д.). *Лефорт.;* попечительница: княг. Шахаева, Мар. Ксен. (Казенный пер., д. Гевличъ). *Мѣщан.;* попечительница: Есипова, Зинаида Никол. (Спиридоновка, д. Бѣлевцевой). *Мясницк.* (Живодерка, зд. попечит.); попечительн.: Глѣбова, Соф. Никол. (Б. Молчановка, соб. д.). *1-е и 2-е Пречист.:* попечительница: Чертова, Вар. Евгр. (Осгож., Савелов. пер., соб. д.). *Пресн.* (Прѣсн. ч., Предтеченскій пер., д. попечительства); попечительница княг. Щербатова, Мар. Пав. (Никитская ул., соб. д.). *1-е и 2-е Пятницк.;* попечительница Чертова, Вар. Евгр. (Савелов. пер., соб. д.). *Рогожское* (Воронцовская ул., зд. попечительства); попечительница: княг. Шахаева, Мар. Ксеноф. (Казенный пер., д. Гевличъ). *Срѣтенск.;* попечительница: Серебрякова, Анаст. Констант. (Собачья пл., д. Каренина). *1-е Серпухов.,* попечительница: Новосильцева, Мар. Андр. (Б. Никитская, д. кн. Щербатова). *2-е Серпухов.;* попечительница: княг. Шахаева, Мар. Кс. (Казенный пер., д. Гевличъ). *1-е Сущевск.;* попечительница: княг. Щербатова, Марія Павл. (Б. Никитская, соб. д.). *2-е Сущевск., учрежденн. во имя св. Маріи Магдалины* (Долгоруковская ул., соб. д.); попечитель: кн. Щербатовъ, Алндр. Алексѣев. (Больш. Никитск., соб. д.). *1-е Тверск.;* попечительница: княг. Голицына, Праск. Мих. (Новинскій бул., д. Шанявскаго). *2-е Тверск.;* попечительница: княж. Хилкова, Пр. Дм. (Петровка, Рахмановскій пер., д. граф. Толстой). *Хамовнич.;* попечительница: Нейдгардъ, Мар. Ал. (Арб., соб. д.). *1-е и 2-е Якиманск.;* попечительница: свѣтл. княг. Грузинская, Гаяна Ил. (М. Никитская, д. Ананьиной). *Яузское;* попечительница: Мусина-Пушкина, Елизавета Ивановна (Басманная ул., д. Лапина), *Высочайше Учрежденный ком. по сооруж. памятника въ Бозѣ почившему Императору Александру Николаевичу* (Тверская, д. ген.-губернатора). *Высочайше утв. ком. моск. музея прикл. знаній* (Луб. площ., зд. музея). *Александровскаго православнаго братства* (Солянка, Свиньинскій пер., д. Кулакова). *Братолюбиваго общества снабженія неимущихъ квартирами* (Мѣщ. ч., 3 уч., Протопоповск. пер., д. Маріинскаго благотворит. пріюта). *Для благоустройства Иновѣрческаго кладбища об. слѣпыхъ* (Поварская, Трубниковск. пер., д. Ушаковыхъ). *Для принятія и храненія пожертвованій на созиданіе въ Москвѣ храма св. Благовѣрнаго Великаго Князя Александра Невскаго* (Рог. ч., 3 уч., въ моск. Покровскомъ монастырѣ). *Грамотности* (Смол. проѣздъ, зданіе земледѣльческой школы). *Губернскій распорядительный* (Воздвиж., зд. каз. палаты. *«Христіанская помощь» росс. общ. Краснаго Креста* (Борисогл. пер., с. д.). *Общ. Бѣлаго Креста* (Остоженка, д. Вознесенской). *Общество попеченія о неимущихъ и нуждающихся въ защитѣ въ Москвѣ* (Воскр. ворота, зд. Истории. музея). *Духовной цензуры* (Кремль, Чудовъ мон.). *Земледѣлія* (Смол. бульв., зд. земледѣл. школы). *Испытательный при управленіи московскаго учебнаго округа* (Преч., д. 1-й гимназіи). *Консультаціи по сельскому хозяйству* (Петровск. линіи, подъѣздъ № 4). *Медико-фармацевтическаго попечительства* (Яуз. ч., Б. Казенн. пер., зд. попеч.). *Московскій биржевой* (Ильинка, зд. биржи). *Московской медицинской вспомогательной кассы* (въ зд. глазной больн.). **Общества поощренія трудолюбія** (Пречистенка д. бывш. кн. Урусова). **Попечительн. для оказанія пособія выздоравливающимъ раненымъ и больнымъ воинамъ** (секретарь кн. *А. Ив. Кудашевъ*: у ц. Св. Пимена, с. д.). **Попечительный о тюрьмахъ** (3-я Тверская-Ямская, д. Аристова). **Попечительный дамскій о тюрьмахъ** (Кудринская-Садовая, д. графини Келлеръ). **Оказанія пособія пострадавшимъ отъ народныхъ бѣдствій въ Россіи** (Остоженка, Савеловск. пер., д. общ. поощренія трудолюбія). **Скотоводства** (Смол. бульв., зд. земл. шк.). **Цензурный** (Шерем. пер., д. княг. Мещерской). **Шелководства** (Лубянск. п., зд. политехнич. музея).

КОММИССІИ: Безплатнаго снабженія теплой одеждой (Газетный пер., д. княг. Шаховской). **Безплатнаго снабженія топливомъ бѣдн. жит. Москвы**; предсѣдательница: княг. *С. Н. Голицина* (Тверская, д. губернат.). **Исполнительныя** (Воскресенская пл., город. дума). **По классамъ технич. рисованія и черченія** (Луб. пл., политехн. муз.). **При собраніи выборныхъ моск. купеч. сословія** (Гор. ч., Юшковъ пер., д. купеч. общества). **По надзору за устройствомъ новаго водопровода и канализаціи** (Воскресенская площадь, зданіе городской думы). **По устройству библіотекъ при московскихъ больницахъ и тюрьмахъ. Подготовительныя** (Воскресенская площадь, городская управа). **Оцѣночная город. управы** (Воскресенская пл., д. управы). **Публичныхъ народныхъ чтеній** (засѣд. быв. въ кварт. предсѣд.); предсѣдатель (вакансія). **По безплатному снабж. нужд. школъ книгами** (при общ. распространенія полезн. книгъ, д. Пет-

ровск. торгов. линій). **Строительная для возведенія клиникъ** (конт. на Дѣвичьемъ полѣ). **Строительная для возведенія Коммиссаровскаго техническаго училища** (Волхонка, д. 1-й гимназіи). **По постройкѣ зданія для московск. конторы государственнаго банка и моск. ссудной казны** (Неглинный проѣздъ).

КОНСЕРВАТОРІЯ (Б. Никитская, д. импер. русск. музык. общ.).

КОНСИСТОРІИ: МОСКОВСКАЯ ДУХОВНАЯ (Мясницкая, соб. д.). и **ЕВАНГЕЛИЧЕСКО-ЛЮТЕРАНСКАЯ** (Гороховое Поле, Вознесенск. ул., д. Молодцова).

КОНТОРЫ: Государств. банка (Солянка, зд. оп. с.), **Двора Е. И. В. вел. кн. Сергѣя Александровича** (д. генералъ-губернатора). **Вѣдомостей моск. город. полиціи** (Тверская ул., Козицкій пер., д. Лопыревскаго). **Дворца** (въ Кремлѣ). **Императ. московскихъ театровъ** (Б. Дмитровка, д. театральной конторы). **Синодальная** (Кремль). **Синодальной типографіи** (Никольская, соб. домъ). **Удѣльная** (Пречистенск. бульв., с. д.). **Архитектурно-строительная и чертежная** (Мясницкая, д. Вятскаго подв.). **Центральная телеграфная контора** (Мясницкая, сб. д.). **Губернской типографіи** (зданіе губ. правленія у Иверскихъ воротъ).

КОРПУСА КАДЕТСКІЕ: 1-й кадетскій корпусъ (Лефортово, у Анненгоф. рощи, казенный д.), **2-й кадетскій корпусъ** (тамъ же), **3-й кадетскій корпусъ** (Кадетскій плацъ, д. № 1, Лефортовской ч., 3 уч.).

КОРПУСЪ ГРЕНАДЕРСКІЙ, командиръ: ген.-лейт. *Н. Н. Малаховъ* (уг. Б. Спиридоновки и Садовой, д. штаба гренад. корпуса).

КРЕДИТНЫЯ ОБЩЕСТВА: Второе взаимнаго кредита (Ильинка, д. Іосифова монастыря). **Городское кредитное** (Петровка, соб. д.). **Московское купеческое взаимнаго кредита** (Рыбный пер., зд. Новогостинаго двора).

КУРСЫ: бухгалтеріи (Тверская, пасс. Постниковой, кв. 94), **педагогическіе** (Лубян. пл., зд. полит. музея), **счетоводные** (Тверская ул., у Старыхъ тріумфальныхъ воротъ, д. Хомякова), **англійскаго языка** (Леонтьевскій пер., д. бывш. Корфа).

ЛАБОРАТОРІЯ московскаго военнаго округа (за Рогожской застав., с. д.). **Химическая лабораторія** (Б. Лубянка, д. Варгина).

ЛИЦЕЙ Цесаревича Николая (Остоженка).

ЛОМБАРДЫ И ОБЩЕСТВА ДЛЯ ССУДЫ ПОДЪ ЗАКЛАДЪ ДВИЖИМОСТИ: *московск. частн. ломбардъ* (Софійск. наб., Кокоревск. подв. и Моросейка, д. Грачевыхъ), *московск. общ. кредита для ссуды подъ закладъ движимости* (правленіе: Б. Лубянка, д. Трындина; отдѣленіе: *Бронное*, Яузск. ч., 2 уч., соб. д.), *моск. товарищ. для ссуды подъ закладъ движимыхъ имуществъ* (центральн. отдѣленіе: Петровка, д. кредитн. общ.; *басманное* отд.: Гороховск. пер., д. Вишняковой; *палашевское*: Сытинскій пер., д. Дмитріева; *смоленск.* отд.: Смоленск. рынокъ, д. Орлова; *солянск.* отд.: Солянка, д. Купеч. общ.; *замоскворѣцк.* отд.: Болотная, д. кн. Голициной; *сущевское* отд.: Тупой пер., д. Вишнякова).

ЛЕЧЕБНИЦЫ: Безплатная лечебница военныхъ врачей въ Москвѣ для бѣдныхъ, учрежденн. въ память 25-тилѣтія царствованія **Императора Александра Николаевича** и сост. подъ покровительствомъ великой княгини Александры Іосифовны (близъ Яузск. час., Больш. Харитоньев. пер., собств. д.). Пріемъ амбулаторныхъ больныхъ ежедневно отъ 3 до 6 часовъ дня и три безплатныя кровати, преимущественно для оперативныхъ больныхъ; безплатный отпускъ лекарствъ. **Городская безплатная лечебница** (Сѣнная пл., город. д.). **Лечебница имени князя Владиміра Андреевича Долгорукова** (Собачья Площадка, соб. д.). Пріемъ ежедневно отъ 10 до 3 ч. **Лечебница общества русскихъ врачей** (на Арбатѣ, въ собственномъ домѣ). **Глазная лечебн. вѣдомства человѣколюб. общ.** (Протопоповск. пер.). **Глазная Крюкова** (Малая Никитская, соб. домъ). **Для больныхъ сифилисомъ и полов. орган. Касселя** (Чернышевск. пер., д. Гулевичъ). Пріемъ 9—11 ч. у. и 4—7 ч. веч. **Для приходящихъ бѣдныхъ больныхъ** (Кривой пер., д. Толоконникова). **Во имя св. Софіи для приход. бѣдныхъ больныхъ** (Воронцов. ул., зд. 1 дамск. попеч. о бѣдныхъ). **Для приходящихъ неимущихъ больныхъ попеч. о бѣдныхъ комитета** (Златоустовск. пер., д. попечит. о бѣдн.). **Венеръ и Штраухъ, лечебница по женскимъ болѣзнямъ** (М. Лубянка, д. Зѣвакиной). **Лечебница и поликлиника при взаимно-вспомогательномъ обществѣ ремесленник.** (Рождественка, д. Прибылова). **Гагманъ, поликлиника по дѣтск. бол.** (Мясницкая, соб. д.). **Для душевнобольныхъ Голубевой** (уг. Елоховской и Плетешковск. пер., с. д.). **Заяицкаго, С. С., женск. съ пост. кров.** (проѣздъ Новинск. бул., д. Пастуховой). **Замоскворѣцкая лечебница по острымъ и заразнымъ бол. Жилинскаго** (Пятницкая ул., д. Куниной). **Зюндбергъ и Жилинскаго** (Як. ч., 1 уч., Б. Петропавловскій пер., д. Сытовой). **Кас-**

сель, лечебница по сифил. бол. (Чернышевскій пер., д. Гулевичъ). **Левенштена для кормилицъ и оспопрививат.** (проѣздъ Пречистен. бул., д. Дреземейеръ). **Малышева** (Покровка, д. Сипиковой). Пріемъ по всѣмъ спец., ежедн. съ 10—1 ч. и съ 5—8 ч. в. Оспопрививаніе по воскресеньямъ съ 10—12 ч. у. Осмотръ прислуги. Дежурство акушера съ 12 ч. ночи. Безплатно по воскресеньямъ съ 10—1 ч. дня. **Медицинск. общества лечебн.** для приходящихъ больн. (уг. Рождественки, противъ клиники, д. Прибылова). **Московскаго медико-филантропическаго общества** (Мясницкая, д. Мазурина). **Михайловой, Е. А., женск. и дѣтск.** (Палашевскій пер., д. Бѣлова). **Петровская** (Петровка, д. Пенскаго). *Пятницкая для приходящихъ* (Цвѣтной бульв., д. Блохина). *Дѣтская лечебн. Ремизова* (Знаменка, соб. д.). *Радиціа.* (Дегтяр. пер., домъ Соѣдова). *Ушныхъ, горловыхъ и носовыхъ болѣзней Силича* (Петровскій бульв., домъ Прохорова). Пріемъ въ 7 ч. в. и отъ 1—3 ч. д. понед., среда и пятница. *Ушныхъ, горловыхъ и носовыхъ болѣзней В. И. Трахтенберга* (Воздвиженка, д. Шереметева). Пріемъ ежедневно отъ 10 до 1 и отъ 5 до 7 ч. *Для больныхъ сифилисомъ, наслѣдств. сиф., золотухой, внутренними и дѣтскими бол.—Розенберга* (Садовая, бл. Спасскихъ казармъ, д. Финляндскаго). Пріемъ ежедн. отъ 9—11 ч. у. и отъ 5—7 веч. Леченіе массажемъ и электричествомъ. *Электро-лечебница П. Ѳ. фонъ-Штейна* (Тверская, Глинищ. пер., д. Пѣгова). Пріемъ ежедн. отъ 10 до 12 ч. *Репмана, электролечебница съ кроватями* (Знаменка, д. Шелапутина). *Лепехина* (Тупой пер., д. Малюковой). *Савей-Могилевича, Ѳ. А., для душ. б.* (Дѣвичье п., соб. д.). *Корсакова, С. С. и Беккеръ, Мар. Ѳ., для душ. б.* (Красносельская ул., д. Беккеръ). *Гліки, Ю. Н. для душ. б.* (Сокольничье шоссе, д. Губиной). *Голосова для душевно-больныхъ* (М. Красносельск., соб. д.). *Штробиндера для приходящихъ* (Мамоновъ пер., д. Скоморошенко). *Якубовскаго, В. А.* (Сухаревская-Садовая, д. Надуткиной). *Врачей мясницкой больницы для осмотра кормилицъ и прислуги по отношенію къ сифилису* (Трубная площадь, д. Ечкиной). Пріемъ ежедневно отъ 1 до 3 час. дня и отъ 5½ до 7½ ч. веч. Плата за совѣтъ 50 коп., а осмотръ кормилицы 3 руб. *Хирургическая лечебница д-ра Модлинскаго* (Бол. Ордынка, Кадешевскій пер., соб. домъ, телеф. № 1157) съ постоянными кроватями. *Женская хирургическая и акушерская* съ постоян. кроватями, док. мед. *А. Н. Соловьева* (Спиридоновка, д. Лыжиной). Пріемъ ежедн. отъ 1—2, по воскр. отъ 10—12 ч. *Водолечебн. зав. Ѳ. К. Роледеръ* (М. Кисловка, д. Гренъ). *Водолечебн. Н. В. Десницкаго* (Новинскій бульв., соб. д.). Пріемъ съ 7 ч. у. до 6 ч. в. *Лечебница С. Н. Воздвиженскаго* (Срѣтенка, Даевъ пер., д. Шагаева). Венерич., мочеполов. и внутр. бол. отъ 9 ч. у. до 2 ч. д. и отъ 6—8 ч. в. *Электро- и водолечебница Корнилова* (Верхн. Кисловка, домъ Гренъ). *Лечебница М. А. Фронштейнъ* (Мясницкая, уг. Банковскаго пер., д. Сытова). Пріемъ по горловымъ, ушнымъ и носовымъ бол. ежедн. отъ 10 до 1 дня. *Лури, лечебн. по внутр. и женск. бол.* отъ 10 до 1 ч. дня (Лубянка, д. Тихонова). Горловыя, ушныя и носовыя бол. отъ 10 до 12 ч. дня и отъ 5 до 6 ч. веч. *Лечебница для животныхъ ветер. вр. Э. И. Германъ* (Кривоколѣнный пер., д. Тульск. под.). *Городская безплатная лечебн. для животныхъ* (Б. Андроновка, д. Смирновыхъ). *Лечебница для животныхъ* ветер. врачей *Пурмаль* и *Манжина* (Знаменка, противъ Румянцевск. музея). *М. Д. Никольскаго* (у Красныхъ воротъ, д. Аладурова). *Лечебница для животныхъ А. Н. Якобсона* (Кудринская-Садовая, домъ Бартельса). Пріемъ ежедн. до 11 час. утра и отъ 4 до 6 ч. дня. См. также *больницы.*

МЕЧЕТЬ *магометанская* (Татарская ул., собств. д.).

МИТРОПОЛИТЪ московскій и коломенскій и членъ свят. синода, высокопреосвященный *Сергій* (Самотека, на Троицк. подв.).

МУЗЕИ: *Прикладныхъ знаній* (политехническій) (Лубянск. площ.). Открытъ отъ 11 до 3 ч. ежедневно, исключая понедѣльника и вторника; входъ безплатный; по средамъ и субботамъ съ платой 15 коп. *Торгово-промышленный музей кустарныхъ издѣлій* (Знаменка, каз. д.); открытъ отъ 9 до 3 ч. ежедневно. *Кустарный музей московск. губернскаго земства* (у Никитскихъ вор., д. Миклашевскаго). *Художественно-промышленный музей* (на Мясницкой, рядомъ съ почтамтомъ); открытъ ежедневно отъ 10 до 3 ч.; входъ безплатный. *Публичный и Румянцевскій музеи* съ библіотекою и картинной галлереей (на Знаменкѣ); открыты ежедневно, исключая понедѣльниковъ, отъ 11 до 3 ч. По воскресеньямъ входъ безплатный, а въ прочіе дни съ платой по 20 коп. *Зоологическій музей университета* (въ зданіи новаго университета, на Моховой). Открытъ по воскресн., табельн. и праздничн. днямъ отъ 11 до 2 час. Входъ безплатный. *Педагогическій музей* и библіотека общ. вспомощ.

Гуверн. и учит. (на Арбатѣ, д. общ. русскихъ врачей); открытъ ежедневно отъ 10 до 4 ч., а по праздникамъ отъ 1 до 3 ч. Плата за входъ 10 к., а съ дѣтей 5 к. *Голицинскій музей* съ библіотекой иностранн. сочин. и картинной галлереей (на Болхонкѣ, д. Голицина); открытъ по воскрес. и средамъ отъ 12 до 4 ч.; входъ безплатный. *Императорскій московскій историческій* (Красная пл.). *Грановитая паллата* (въ Кремлѣ).

НОТАРІУСЫ и БИРЖЕВЫЕ МАКЛЕРА: *И. д. старшаго нотаріуса: Исаенковъ, Никол. Дмитр.* (Ильинскій п., д. Большакова). *Помощники: Мюленталь, Георг. Людв.* (М. Никитская, д. Воейковой). *Гоголицынъ, Петр. Ив.* (Воскресенская пл., зд. истор. музея). **Младшіе:** *Баршевъ, Ник. Серг.* (Варварка, д. Купеческ. общ.). *Дейеръ, Серг. Ант.* (Варварка, д. Сибирск. подв.), *Даненбергъ, Ф. А.* (Ильинка, д. Теплыхъ водъ), *Курилко, Никол. Петров.* (Петровка, д. Кредитн. о-ва), *Лебедевъ, Мих. Андреев.* (Охотный рядъ, д. Корзинкина), *Львовъ, Петръ Ник.* (Театральная пл., д. наслѣдн. Челышева). *Маджугинскій, Алексѣй Павл.* (Ильинка, д. Троицк. лавры), *Малицкій, Леонидъ Иван.* (Никольская, д. Богоявленскаго мон.), *Мауринъ Ив. Алдр.* (Театральная пл., д. насл. Челышевыхъ), *Меморскій, Павелъ Ник.* (Тверская, д. Матейсенъ), *Момма, Θеод. Павл.* (Ильинка, д. Троицкой лавры), *Павловъ, Никол. Яковл.* (Моховая, д. Коха), *Поль, Андрей Андр.* (Тверская, д. Фальцъ-Фейнъ), *Савицкій, Петръ Мих.* (Петровка, д. городск. кредитн. общ.), *Смиренскій, Вас. Серг.* (Театрал. площ., д. Челышева), *Соколовъ, Алексѣй Дорофѣ.* (Варварка, д. Столыпина), *Сусоровъ, Сер. Ил.* Ильинка, д. Ново-Троицкаго подв.), *Сухомлиновъ, Петръ Алексѣев.* (Никольская, д. Чижовыхъ), *Тарасовъ, Евг. Ив.* (Театральная площадь, д. Патрикѣева), *Трескинъ, Владим. Аполл.* (Петровка, д. Хомяковыхъ), *Успенскій, Ив. Ник.* (Ильинская улица, д. Іосифовск. монаст.), *Устромскій, Евст. Алекс.* (Воскресенск. площ., д. насл. Корзинкина), *Эгерсъ, Викт. Карл.* (Гор. уч., д. »Славянск. Баз.«), *Ясинскій, Никол. Львов.* (Театр. площ., д. Челышева). **Биржевой нотаріусъ:** *Н. Н. Дерягинъ* (Средніе торгов. ряды, второй подъѣздъ отъ угла Ильинки). **Биржевые маклера:** *Алафузовъ, Ант. Ник.* (Ср. Кисловскій пер., д. Волковыхъ). *Блиновъ, Алдр. Филип.* (Смоленскій бул., д. Плѣшакова). *Вульфъ, Фридр. Леопольд.* (Прѣсн. ч., 2 уч., Садовая, д. Бартельсъ). *Давыдовъ, Ив. Вас.* (Домниковск. ул., д. Давыдова). *Ершовъ, Іона Дм.* (Преч. ч., 1 уч., Денежный пер., д. Рѣшетова). *Жаровъ, Викт. Агапит.* (Мясницкая ул., д. Оленина). *Каменскій, Вас. Ив.* (Остоженка, д. Ильина). *Кузнецовъ, Андр. Ник.* (Сивцевъ Вражекъ, д. Барщева). *Латышевъ, Дм. Мих.* (М. Ордынка, д. Шатрова). *Легковъ, Θеод. Θеод.* (Житная ул., д. Дурылина). *Миндеръ, Пав. Филипп.* (Домниковская ул., д. Тургенева). *Морозовъ, Вас. Вас.* (Житная ул, д. Морозова), *Музиль, Карл. Фридр.* (Воздвиженка, д. № 4, Скворцовыхъ). *Недыхляевъ, Андр. Пет.* (Спасская ул., д. Майкова). *Пантѣевъ, Серг. Артем.* (Всѣхсвятская ул., д. Пантѣева). *Прохоровъ, Серг. Влад.* (Мажуровскій пер., д. Лоськова. *Скубинъ, Ник. Кондр.* (Остоженка, д. Куренкова). *Такке, А. К.* (Семеновская ул., д. Ашукина). *Тугариновъ, Клавд. Ив.* (Софійская наб., д. Голициной). *Форбрихеръ, С. А.* (Б. Афанасьевскій пер., д. Ганенфельдъ). *Фридманъ, Ник. Кар.* (Домниковская ул., д. Тургенева). *Цоппи, Э. А.* (М. Лубянка, 9). *Шайкевичъ* (Тверская, д. Мятлева). *Шапошниковъ, Вал. Кондр.* (Преч. ч., 1 уч., Денежный, д. Шапошникова). *Щедринъ, Дм. Христ.* (Преч. ч., 1 уч., Лопухинскій пер., д. Щедрина).

ОБСЕРВАТОРІИ: *Московскаго университета* (за Трехгорной заставой). *Константиновскаго межеваго института* (ст. Басманная, каз. д.). **Частная:** *Швабе* (Кузнецкій м., соб. д.).

ОБЩЕСТВА: *Желѣзно-конныхъ дорогъ* (Долгоруковская, д. № 25). *Электрическаго освѣщенія* (Бол. Дмитровка, д. Георгіевскаго монастыря). *Верхнихъ торговыхъ рядовъ* (Красная площадь, верхній рядъ). *Нумизматическое* (Бериновск. наб., д. архива общ.). *Императ. археологическое* (Берсеневка, зд. общ.). *Благотв. при город. больницѣ* (Калуж. ул., с. д.). *Благотвор. при второй город. больн.* (Калуж ул., д. Титов. каз.). *Благотвор. при москов. полиц. больницѣ, для оказ. пособій бѣдн., выходящ. изъ оной* (М. Казен. пер., д. больн.). *Братолюб. снабж. въ Мос. неимущ. квартир.* (Мѣщ. ч., Протопов. пер., въ цен. д. Маріинск. благотвор. пріюта). *Для пособ. нужд. студент. москов. универс.* (Кремль, зд. суд. уст.). *Взаимно вспомогат. ремесленн.* (Гор. ч., д. ремесленн. упр). *Вспомогательн. гувернант., домашн. учительн. и воспитательн.* (Арбатъ, д. общ. русск. врач.). *Вспомогательн. купеческ. прикащиковъ въ Москвѣ* (Георгіевскій пер., д. бр. Бахрушиныхъ). *Для поощренія трудолюбія въ Москвѣ* (Остоженка, Савелов. пер., соб. д.). *Императ. для содѣйств. русск. торг. и*

мореход. (Мясницкая, Кривое-Колѣно, домъ Сытова). *Императ. любит. естествозн., антроп. и этнограф.* (въ здан. политехническаго музея.). *Императ. моск. испытат. природы* (Моховая, зд. универ.). *Импер. размнож. охотнич. и промысл. живот. и правильной охоты* (за Трехгорной застав., соб. д.). *Импер. русск. аклимат. живот. и раст.*; при немъ учрежденія: зоологическій садъ (на Прѣсненск. пруд.) и образцовая пасѣка (въ Измайловск. звѣринцѣ). *Импер. русск. техническ. общества*, моск. отдѣленіе (Покровка, д. Молчанова). *Импер. русск. музыкальнаго общества*, московское отдѣленіе (Больш. Никитская, соб. д.). *Императ. сельск. хозяйства* (Смоленскій бульв., зд. землед. школы). *Импер. скаковое* (Ходынка, Скаковой кругъ). *Искусства и литературы* (Арбатскія ворота, д. Нѣмчинова). *Исторіи и древностей россійск.* (въ зданіи универс.). *Краснаго креста*, московск. управленіе (Тверская, д. генералъ-губернатора). *Любителей духовн. просвѣщенія* (Петровка, здан. Петровск. монаст.). *Любителей коммерческ. знаній* (Покров. бульв., здан. прак. акад.), *Любителей музыки и драматич. искусст.* (Мал. Дмитровка, Оружейный пер., д. Евреинова). *Любителей россійск. словесности* (зд. универс.). *Любителей художествъ* (Мал. Дмитровка, д. гр. Васильева-Шиловскаго). *Любителей церковнаго пѣнія* (Никольская, Богоявленскій мон., кв. предсѣдат.). *Любителей садоводства* (засѣд. зимой происх. въ Хохловскомъ пер., у Покровскихъ воротъ, межевомъ д., а лѣтомъ на дачѣ Студенецъ). *Лѣсное* (Лубянск. пл., политехническ. музей). *Математическое* (въ зд. универс.). *Медицинское* (въ зд. политехнич. муз.). *Моск. общ. гимнастовъ* (Цвѣтной бульв., соб. д.). *Моск. кварт. пѣнія »Лидертафель«* (Никольская, въ рус. палатѣ »Слав. Баз.«). *Художественное* (Мясницкая, прот. почтамта). *Императ. охотник. конск. бѣга* (Нижне-Прѣсненск. пруды, зд. зимняго бѣга). *Охоты* (»Славянскій Базаръ«). *Попеченія о неизлечимо-больныхъ женщинахъ* (Бас. ч., 2 уч., бл. Нѣмец. ул., соб. д., 23). *Попеч. о ранен. и больн. воин.* (Тверская, д. ген.-губерн.). *Распростран. полезн. кн.* (домъ Петровск. торгов. линій). *Распространенія между образов. женщинами практ. знаній, необходимыхъ въ домашнемъ быту* (Никитскія вор., д. Миклашевскаго). *Распростран. технич. зн.* (Луб. пл., зд. полит. муз.). *Высочайше утвержденное московское акціонерное общество для производства цемента и другихъ строительныхъ матеріаловъ и торговли ими* (Варварка, д. московскаго купеческаго общества). *Русскихъ врачей* (Арбатская ул., с. д.). *Практич. ветеринарн. врачей* (зд. политехнич. музея, у Ильинск. воротъ). *Русскихъ драмат. писат.* (комит. собир. въ кварт. секрет. общ. Ив. Макс. Кондратьева; Твер., д. ген.-губ.). *Русское хоровое въ Москвѣ* (уг. Б. Никитской и Старо-Газетнаго пер., д. Селезнева). *„Спасанія на водахъ“* (Тверск. ч., Охотный рядъ, гост. „Лондонъ“). *Улучшеніе скота въ Россіи* (въ зд. политехнич. музея). *Физико-медицинское* (въ зд. универс.). *Филармоническ. общ.* (Б. Никитская, д. Батюшкова). *Хирургическое* (засѣд. 2 раза въ мѣс. въ помѣщ. моск. собр. врачей на Большой Дмитровкѣ). *Юридическое* (въ д. универс.). *Призрѣнія дѣтей, просящ. милостыню въ Москвѣ* (Тверск. ч., д. мѣщ. общ.). *Попеченія о дѣтяхъ лицъ, сосланн. по судебн. приговорамъ въ Сибирь* (Продольный пер., д. общ.). *Покровительства животныхъ* (Воздвиженка, д. каз. пал.).

ОБЩИНЫ: Покровская епарх. сестеръ милосерд. (Покровск. ул., зд. общины). **Никольская сестеръ милосерд.** (близъ Ново-Спасск. мон., д. общ.), **Сестеръ милосердія Россійскаго Общества Краснаго Креста** (Поварская, Борисоглѣбскій пер., д. Александровскаго пріюта). **»Утоли моя печали« сестеръ милосерд.** (Лефорт. ч., Госпит. пл. д. княг. Шаховской. При общинѣ учреж. пріютъ и училище для дѣвочекъ).

ОКРУГИ ГУБЕРНСКАГО АКЦИЗНАГО УПРАВЛЕНІЯ: 1-й округъ (Остоженка, 2 Ушак. пер., д. Бугонъ). **2-й округъ** (Кудринская пл., д. насл. Молчанова). **3-й округъ,** (3 Мѣщанская, д. Спасской).

ОКРУГЪ моск. военн. Главн. начал. и команд. войск. моск. военн. окр. *Е. И. Вел. Кн. Сергій Александровичъ.*

ОКРУГЪ МОСК. УЧЕБН. Управленіе (Пречистенка, д. 1-й гимназіи). **Попечитель** графъ Павелъ Алексѣевичъ Капнистъ, тайн. сов.

ОКРУГЪ МОСК. ПОЧТОВО-ТЕЛЕГРАФНЫЙ. Управленіе (Мясницкая ул., д. телеграфа). Начал. округа Ѳеод. Августов. фонъ-Пистолькорсъ, д. с. с.

ОКРУГЪ МОСК. ПУТЕЙ СООБЩЕНІЯ. (Чистые пруды, каз. д.). Начал. Александръ Францев. Красовскій, инжен., д. с. с.

ОПЕКА дворянская (Твер. ч., 3 уч., Рахмановскій пер., д. Кристи).

ПАЛАТА ПРОБИРНАЯ (Большая Кисловка, соб. д.).

ПАЛАТЫ: *Грановитая* въ Кремлѣ. *Казенная* (Воздвиженка, соб. д.). Управл.

д. ст. сов. Алексѣй Ив. Потемкинъ (зд. пал.). *Контрольная* (уголъ Воздвиж. и Никит. бульв., д. Шмидта). Управляющій палатою: тайн. сов. Петръ Христіан. Штиберъ (Арб. ч., 1 уч., Дурновскій пер., д. Дымковой). *Оружейная* (въ Кремлѣ), *Судебная* (Кремль, зд. суд. уст.). Стар. предсѣдатель: тайн. сов. Владисл. Ромулов. Завадскій (Арбатъ, Криво-Арбатскій пер., д. нас. Авдѣевой). Засѣд.: въ 1-омъ гражд. деп. — по понед. и четв. съ 11 ч., во 2-мъ деп. — по вторн. и пятн., въ уголовн. деп.—по сред. Выдача справокъ и пр. ежедневно отъ 10—3 ч.

ПОЛИЦІЯ: *Оберъ-полиціймейстеръ* полк. *Дмитрій Ѳеодоровичъ Треповъ*, пом. его подполк. *Рудневъ, Ив. Ник.* (по Тверскому бульв., въ город. д.). *Полиціймейстеры* 1-го отд.: полковникъ баронъ *Андр. Ром. Бутеръ* (Бол. Левшинскій пер., д. Загоскиной). 2-го отдѣл.: колл. сов. *Конст. Владимір. Свѣшниковъ* (Садовая-Кудринская, д. Мордвинъ-Щодро). 3-го отдѣл.: полковникъ *Владиміръ Мих. Яфимовичъ* (1 Мѣщанская, д. Калабашкиной). Начальн. резерва полковн. *Алексѣй Павл. Шебуевъ.* (Знаменск. пер., полиц. домъ). Брантъ-маіоръ: подполковникъ *Викторъ Зиновьевичъ Лихтанскій* (въ пожарн. депо).

ПОПЕЧИТЕЛЬСТВО: *О бѣдныхъ духовн. зван.* (Кудринск.-Садовая, д. Александр. пріюта). *О бѣдныхъ евангл. исповѣд.* (Нѣмецкая ул., с. д.). *Бѣдн. студент.* (зд. город. думы). *О недост. учениц. москов. консерв.* (Газетный пер., д. Цыплакова). Попечительница: *Малевинская, Над. Феликс.* (Никитскій бульв., д. госуд. банка). *Дамское о бѣдныхъ въ Москвѣ* (Арбат. ул., д. Нейдгардъ). *О бѣдныхъ римско-католическаго вѣроисповѣданія* (Милютинскій пер., д. ц. свв. Петра и Павла). *Заякиманск. церковно-приходское* (Мал. Якиманка, церк. д.). *Медико-Фармацевтическое* (Яуз. ч. 2 уч., Б. Казенный пер., соб. д.).

ПОСЫЛЬНЫЕ. Главная контора на Малой Лубянкѣ, д. Обидиной.

ПОЧТАМТЪ (Мясницкая, с. д.). Директоръ д. ст. сов. *Конст. Григ. Радченко* (въ зданіи почтамта). *Отдѣленія его городскія: 1-е отдѣленіе* (Кудринская площ., д. Баклановой). *2-е отдѣленіе* (Преч. ч., 2 уч., Смоленско-Сѣнная пл., д. Аборина). *3-е отдѣленіе* (уг. 2 и 3 Манетчиковыхъ пер., д. 12). *4-е отдѣленіе* (Рогож. ч., уг. Мал. Алексѣевск. и Николо-Ямской, д. Воронцова). *5-е отдѣленіе* (Басм. ч., 1 уч., Нѣмецкая ул., д. Занковскаго). *6-е отдѣленіе* (Тверская, д. Шаблыкина). *7-е Биржевое почт. отдѣленіе* (зд. биржи). *8-е Петровско-Разумовское почт. отдѣленіе* (временно въ Петровскомъ-Разумовскомъ). *9-е отдѣленіе* (Тверская, д. Шаблыкина). *10-е отдѣленіе* (1-я Мѣщанская ул., д. Кудриныхъ). *11-е отдѣленіе* (Швивая горка, д. Быковской). *12-е отдѣленіе* (Красная пл., верхніе торговые ряды). *13-е отдѣленіе* (с. Измайлово, при богадѣльнѣ). *14-е отдѣленіе* (Мѣщ. ч., 4 уч., 3-й Полевой пер., д. Фельдманъ). Пріемъ и выдача корреспонденціи производится отъ 8 ч. утра до 1 ч. дня, а въ воскресные и праздничные дни съ 8 ч. утра до 11 ч. дня.

ПРАВЛЕНІЯ: *Армяно-григоріан. дух.* (при армяно-григоріан. Крестовоздвиженск. церк., въ Армянск. пер.). *Губернское* (Воскресенская пл., д. губернск. правл.). *Моск. округа путей сообщенія* (Чистые пруды, въ казенномъ домѣ). *Перваго московскаго товарищества похоронныхъ процессій* (Садовая ул., близъ Кудрина, домъ Трифановской). *Ямское* (Дорогомилово, д. Кондратьева). *Товарищества Москворѣцкаго пароходства* (Б. Дмитровка, д. Денисовой). *Товарищества желѣзныхъ и конно-желѣзныхъ дорогъ* (Н. Басманная улица, д. Кафтанниковой).

ПРЕДВОДИТЕЛИ ДВОРЯНСТВА: Губернскій—камергеръ Дв. Е. И. В. кн. *Трубецкой* (Знаменка, д. Бутурлиной). Моск. уѣздный—кн. *Влад. Андр. Голицынъ* (Георгіевскій пер., соб. д.).

ПРИКАЗЪ упраздненъ.

ПРИСТАВА СУДЕБНЫЕ *моск. окр. суда*: *Андреевъ, Ник. Дм.* (Маріинская слоб., д. Бекманъ). *Барковъ*, Ал-ѣй Ив. (Доброслободскій пер., д. Барковой). *Бояровъ* Влад. Аф. (Мамоновскій пер., д. Шаблыкиныхъ). *Говоровъ*, Алекс. Гавр. (Петропавловкій п., д. Говоровой). *Добровольскій*, Станисл. Антон. (Газетный пер., д. Толмачева). *Дынниковъ*, Н. А. (Мѣщанская, д. Юшина). *Ивановскій*, Ант. Ант. (Тверская, гостинн. „Сѣверъ“). *Камаевъ*, Леон. Ник. (Воздвиженка, Крестовоздвиж. пер., д. Бутурлина). *Клименковъ*, Степ. Григ. (Калужская ул., д. Ратникова). *Кунинъ*, Ник. Павл. (Хапиловская ул., д. Мельхонова). *Лебедевъ*, Пав. Вас. (Садовая, Земляной валъ, д. Морозова). *Мироновъ*, Петръ Дм. (Полянка, д. Фалѣева). *Молчановъ*, Плат. Дм. (Николо-Ямская ул., д. Александровыхъ). *Поспѣловъ*, Ник. Алекс. (Грибоѣдовскій пер., д. Бенетъ). *Сахаровъ*, Ѳеод. Алекс. (Пятницкая ул., д. Захаровой). *Смирновъ*, Д. К. (Матросская ул., д. Смирновой). *Подгородниковъ*, Влад.

Вас. (Н. Божедомская ул., д. Веденѣева). *Сваричовскій*, Θеод. Ник. (1-я Тверская-Ямская д. Серебряковой). *Сорипь*, Влад. Матв. (Сумниковъ пер., д. Чистякова). *Хоботовъ*, А. Н. (М. Алексѣевская ул., д. Филатьева). *Четвериковъ*, Алексѣй Ив. (Хам. ч., 2 уч., по Смоленскому проѣзду, домъ Шнейдера). *Шумилинъ*, Павелъ Петровичъ (Воробьинскій пер., д. Рюхрадтъ). *Эммаусскій*, Викторъ Θедоровичъ (Доброслободскій п., д. Мурысова). *Θаворскій*, Николай Ивановичъ (Семинарскій переулокъ, д. Попова). **При мировомъ столичномъ съѣздѣ:** *Соловьевъ*, Вас. Петр (*1-й участокъ*, состоящій изъ участк. мир. суд.: мясницкаго, таганскаго и яузскаго), (Дровяной п., д. Ремизовой). Пріемъ: вторн., среда и четв. отъ 9 до 11 ч., въ пятн. отъ 9 до 10 ч. у. *Хотинскій*, Ник. Ив. (*2-й участ.*, сост. изъ уч. мир. суд.: басманнаго и лефортовскаго), (Ст. Басманн., д. ц. св. Никиты Мучен., кв. 2). Пріемъ: по вторн., сред., пятн. и субб. отъ 9 до 11 ч. у. *Невскій*, Θед. Александр. (*3-й участ.*, сост. изъ участ. мир., суд.: рогожскаго и таганскаго), Б. Дровяной п., д. Невской). Пріемъ: втор., четв. и субб. отъ 9 до 11 ч., въ пятн. отъ 9 до 10 ч. у. *Діатроптовъ*, Александръ Михаиловичъ (*4-й участ.*, сост. изъ участк. мир. суд. сокольническ.), (Ольховская улица, д. Потаповой). Пріемъ: пон. вт., четв. и пятн. отъ 9 до 11 ч. у. *Эйбоженковъ*, Алекс. Ив. (*5-й уч.*, сост. изъ уч мир. суд.: мѣщанск., сухаревск., екатерин. и сущевск.),(Орловск. п., д. Кунъ). Пріемъ ежедневно кромѣ среды отъ 9 до 11 ч. у. *Гусевъ*, Конст. Львов. (*6-й уч.*, сост. изъ участ. мир. суд. сущевскаго и части екатерининскаго участка), (Безымянный пер., с. д.). Пріемъ: пон., втор. среда, четв. и пятн. отъ 8½ до 11 ч. у. *Семеновъ*, Влад. Іонов. (*7-й уч.*, сост. изъ участ. мир. суд.: прѣсненск. и хамовническ.), (Проточный пер., д. Лебедевой). Пріемъ: втор., среда, четв. и пятн. отъ 9 до 11 ч. у. *Левинтонъ*, Ипполитъ Борис. (*8-й уч.*, сост. изъ участ. мир. суд.: арбатскаго и пречистенскаго), (Палашевскій переулокъ, д. Бѣлова). Пріемъ: вторн., среда, пятн. и субб. отъ 9 до 11 ч. у. *Благой*, Евг. Иван. (*9-й участ.*, сост. изъ участ. мир. суд.: пречистенск. и хам.), (Преч. ч. 1 уч. Мертвый пер., д. Скорняковой). Пріемъ: ежедневно, кромѣ четверга, отъ 9 до 11 ч. у. *Зерновъ*, Мих. Ал.-ѣев. (*10 участ.*, сост. изъ участ. мир. суд. срѣтенск. и стрѣлецк.), (Спасскій пер., д. ц. Спаса). Пріемъ: вторн., среда, пятн. отъ 9 до 11 часовъ утра. *Смирновъ*, Валер. Павл. (*11 участ.*, сост. изъ участ. мир. суд.: тверскаго и александровск.), (Калачный пер., д. Яшкова). Пріемъ: понед., вторн., четв. и пятн. отъ 9 до 11 ч. у. *Шумовъ*, Вас. Вас. (*12 уч.*, сост. изъ участ. мир. суд.: городскаго и кузнецкаго), (Арбатъ, д. Орловыхъ). Пріемъ: ежедневно, кромѣ субботы, отъ 9 до 11 ч. у. *Любимовъ*, Вас. Вас. (*13-й участ.*, сост. изъ участ. мир. суд.: акиманск. и серпуховск.), (Раушская набер., д. Бахрушиныхъ, бывш. Мамонтова). Пріемъ: пон., вторн., четв. и пятн. отъ 9 до 11 ч. у. *Ломаковскій*, Вас. Вас. (*14-й участ.*, сост. изъ участ. мир. суд.: пятницк. и серпуховск.), (Валовая ул., домъ Александрова). Пріемъ: по пон., сред., четв. и пятн. отъ 9 до 11 час. *Вениаминовъ*, Н. Ал. (Б. Рогожскій пер., д. Богомоловыхъ). *Тихомировъ*, Вас. Ив. (Селезневская ул., д. Арбузова).

ПРИСУТСТВІЯ: *губернское* (Тверск. ул., казенный губернаторскій домъ), *городское по воинской повинности* (Воскресенская пл., город. управа), *губернское по воинск. повинности* (д. губернатора), *уѣздное по воинской повинности* (Город. ч., зд. присутств. мѣстъ), *губернское по земскимъ и городскимъ дѣламъ* (Тверская, д. губернатора), *москов. опекунск. совѣта учрежд. Императрицы Маріи* (Солянка, д. опекун. совѣта), *губернское податное присутствіе* (Воздвиженка, въ зд. казенной палаты), *городское* (Воздвиженка, въ зд. казен. пал.), *уѣздное* (Воздвиженка, въ зд. казен. пал.), *губернское по питейн. дѣламъ* (Трубный пер., д. Ушакова), *уѣздное по питейн. дѣламъ*. Открывается по мѣрѣ надобности.

ПРИСЯЖНЫЕ ПОВѢРЕННЫЕ округа московской судебной палаты: *Адамовъ*, Мих. Ник. (Денежный пер., соб. д.). *Азанчевскій-Азанчеевъ*, Ник. Ник. (Больш. Тверская-Ямская, д. Аристова). *Аксеновъ*, Сергѣй Тар. (Преч. ч., 2 уч., Серебрянный пер., д. Коншина). *Александровъ 1-й*, Влад. Алекс. (Пречистенская наб., домъ Ушаковыхъ. *Александровъ 2-й*, Влад. Алекс. (1-й Ильинскій пер., д. 6, Кашина). *Альтгаузенъ*, Пав. Адол. (Кривоколѣнный пер., д. Сытовыхъ). *Алексѣевъ 1-й*, Петръ Григ. (Долгоруковскій пер., д. Цыплакова). *Алексѣевъ 2-й*, Сем. Мих. (Остоженка, Зачатьевск. пер., д. Надеждина). *Алексѣевъ 3-й*, Пет. Григ. (Леонтьевск. п., д. Шкота). *Андроссовъ*, Ник. Ив. (Собачья площ., Дурновскій пер., д. Чилищевой). *Аннинскій*, В. В. (Срет. ч., 1 уч., 1-й Знаменскій пер., д. Кипманъ). *Аносовъ* Серг. Алекс. (Спас-

ская-Садовая, близъ Красныхъ воротъ, домъ Колли, 313). *Архиповъ*, Ник. Павл. (Покровка, Барашевскій пер., с. д.). *Бажановъ*, Мих. Георг. (уг. Садовой и Яковлевскаго пер., соб. д.). *Барковъ*, Вас. Влад. (Садовая-Тріумфальная, д. 219, Ростиславской). *Баршевъ*, Дм. Серг. (Преч. ч., 1 уч., Успенскій пер., д. Букина). *Баснинъ*, Ник. Вас. (Малая Никитская, д. Микулина). *Баумштейнъ*, Моисей Яковл. (Леонтьевскій пер., д. Давыдовой). *Бегакъ*, Влад. Юдел. (Филипповскій пер., д. Новгородцева). *Бернардъ 1-й*, И. Алекс. (М. Лубянка, д. Шиллингъ). *Бернардъ 2-й*, Ал. Ал. (Мясницкая, Кривоколѣнный пер., д. Цыплаковой). *Бертгольдъ*, Григорій Васильевичъ (уг. Арбата и Денежнаго пер., д. Рахманова). *Безръ*, Ник. Алекс. (Сивцевъ-Вражекъ, Мал. Власьевскій пер., д. Тулинова). *Блументаль*, Серг. Андріан. (Мерзляковскій пер., д. 10, Вишнякова). *Богословскій*, Владим. Иппол. (Савеловскій пер., д. Лапина). *Борзенко*, Алекс. Алекс. (Поварская, Б. Трубный пер., д. Смольнянинова). *Борхартъ*, Ник. Льв. (Бронная, д. Балакирева). *Боссинъ*, Еф. Влад. (Бронная, д. Зиловой). *Братановскій*, Пав. Степ. (3-я Мѣщанская, д. Тимоѳеевскихъ). *Бриччи*, Мих. Викент. (Арбатъ, д. Авдѣева). *Брунъ*, Мих. Исаак. (Пречистенка, Троицкій пер., д. Топильской). *Бугаевъ*, Георг. Вас. (Ольсуфьевскій пер., соб. д.). *Бѣлавинъ*, Иліодоръ Симфоріан. (3-я Мѣщанская, д. Чулковой). *Бѣлоярцевъ*, Петръ Петр. (Мясницкая, Армянск. пер., д. Абамелекъ-Лазаревой). *Бѣлявскій*, Никол. Іосиф. (Пречист., Мансуровск. пер., д. Каретниковой). *Валленштейнъ*, Викт. Март. (уг. Б. Лубянки и Срѣтенскаго пер., д. Бѣляева). *Варѳоломеевъ*, Ник. Ив. (Тверской бул., д. Романова). *Васильевъ 1-й*, Ив. Алексѣев. (у Б. театра, д. Засѣцкой). *Васильевъ 2-й*, Іосифъ Вас. (Новинскій бульв., д. Пастуховой). *Веберъ*, Карл. Карл. (Армянскій пер., д. Армянской ц.). *Веберъ*, Ѳеодоръ Карл. (у Мясницкихъ вор., д. Виноградова). *Веніаминовъ*, Ив. Ник. (Каретный рядъ, Мал. Спасскій пер., соб. д.). *Вейсбергъ*, Лазарь Осип. (Долгоруковская ул., Долгоруковская аптека). *Викторскій*, Серг. Иван. (Моховая, гостинница »Петергофъ«). *Виленцъ*, Влад. Григ. (Никитскій бул., д. Прибылова). *Вишняковъ*, Мих. Сем. (Тверская Ямская, д. Травникова). *Владимірскій*, Серг. Макар. (Гороховскій пер., соб. д.) *Владиміровъ*, Леон. Евстаф. (Леонтьевскій пер., д. Шиллингъ). *Воейковъ*, Алекс. Павл. (2-ой Знаменской пер., д. Ильиной, бл. Срѣтенск. части). *Возницинъ*, Ник. Ник. (въ Смоленскѣ). *Вокачъ*, Ник. Ант. (Садовая-Кудринская, д. Фомичова). *Вольфензонъ*, Солом. Осип. (Петровскія линіи, кв. 25). *Воскресенскій 1-й*, Ник. Конст. (Георгіевскій пер., д. Дьяконовой). *Воскресенскій 2-й*, Ѳеод. Ѳеод. (Пречистенка, свой домъ). *Высоцкій*, Витольдъ Ив. (Петровка, д. Петровскихъ линій, кв. 17). *Вышеславцевъ 1-й*, Петръ Мих. (Большой Толстовскій пер., д. Селивачевой). *Вышеславцевъ 2-й*, Петръ Алекс. (Мясницкая, Милютинской пер., д. церк. св. Евпла). *Вяткинъ*, Ал. Павл. (Арбатъ, д. Авдѣева). *Галай*, Пав. Абр. (Страстной бул., д. Редлихъ). *Гатцукъ*, Влад. Алексѣев. (Фалѣевскій пер., д. Бахрушина). *Гаркави*, Влад. Осип. (Сивцевъ-Вражекъ, соб. домъ). *Гедеоновъ*, Алекс. Алдр. (уг. Пименовскаго пер., д. Коровина). *Генкинъ*, Ник. Сем. (Мал. Николо-Псковскій пер., д. Фраунфельдеръ). *Геннертъ*, Арк. Ив. (Больш. Власьевскій пер., соб. домъ). *Герике*, Адол. Алдр. (Зубово, Теплый пер., соб. д.). *Герценбергъ*, Исид. Лазар. (Сущевская ул., д. Кротова). *Гилевичъ*, Алдръ Карл. (Воздвиженка, д. Армандъ). *Гиртманъ*, Маврик. Осип. (Мясницкая, д. музея). *Глаголевъ*, Ив. Матв. (Прѣсн. ч., 1 уч., Б. Никольскій пер., соб. д.). *Глушицкій*, Ал. Ив. (на Пречистенкѣ, д. Прохорова). *Говоровъ*, Сер. Кузм. (Каретный рядъ, 1-й Спасск. п., д. Адамовича). *Гоголицинъ*, Петръ Ивановичъ (Поварская, Трубниковскій пер., д. Гурьевой). *Головинъ*, Ал. Ник. (Смоленскій бул., д. Головачева). *Гольдквейзеръ*, Моисей Соломон. (Гранатный пер., собств. домъ). *Городецкій*, Ник. Мих. (Больш. Харитоньев. п., д. кн. Юсупова). *Гордіовъ*, Ал-дръ Дм. (Тверская, меблир. комн. Фальцъ-Фейнъ). *Граве*, Алекс. Ѳеод. (уг. Поварской и Скатертнаго переулка, д. Селиверстова). *Гуревичъ*, Абрамъ Григ. (Мерзляковскій пер., д. Гиршъ). *Гуслистовъ*, Ник. Вас. (Тверская, д. Гуськовыхъ). *Давидовъ*, Генр. Сиг. (Б. Кисловодскій пер., д. Никит. мон.). *Дельвичъ*, Свят. Ник. (Трехпрудный пер., д. Плетникова). *Дельнико*, Андр. Ив. (уг. Садовой и Тверской, д. Хомяковыхъ). *Держжинскій*, Ал. Ѳеод. (Пречистенка, д. Селезнева). *Джаншіевъ*, Григ. Анет. (Зубовскій бул., д. бывш. Ангирасъ). *Дмитревскій*, Алекс. Вас. (Покровка, д. Кудрявцевыхъ). *Дмитріевъ*, Дмитр. Ник. (Новая Божедомка, д. Анафріевой). *Доброхотовъ 1-й*, Дмитр. Ник. (Больш. Бронная, д. Зиловой). *Доброхотовъ 2-й*, Мих. Ник. (Мясн. ч., 3 уч., Космодоміанскій переул., д. Красногоровой). *Добрынинъ*, Ал-ѣй Алдр. (Уг. Покровки и Лялина пер., д. Архиповой). *Долинскій*, Ник. Эксакустодіан. (Молочный пер., соб. д.).

Долячко, Брон. Антон. (Софійская набережная, д. Гурляндъ, 13). *Донецкій*, Ѳеод. Ал-ѣев., Спиридоновка, д. Марконетъ). *Дубасовъ*, Филип. Митр. (Садовая-Каретная, д. Андреева). *Дубровскій*, Вас. Конст. (Ст. Бутово, по Курск. д., с. Троицкое, соб. имѣніе). *Дурасовичъ*, Ник. Павл. (Лубянка, д. Варгина). *Ермоловъ*, Вас. Ив. (Штатный пер., д. Архипова). *Ершовъ*, Левъ Влад. (Преч. ч., 2 уч., Дурновскій пер., д. 6, Смирнова). *Зайцевскій*, Ив. Мих. (Мансуровскій пер., д. Глинскаго). *Зацѣпинъ*, Ник. Ник. (Чистопрудный бульваръ, д. Кабанова). *Заблоцкій*, Михаилъ Лазаревичъ (уг. Мал. Лубянки и Срѣтенск. пер., д. Шиллингъ). *Занцевичъ*, Конст. Петр. (Цвѣтной бульв., д. Лисовскаго). *Зерновъ 1-й*, Серг. Ст. (Неопалимовскій пер., соб. д.). *Зерновъ 2-й*, Ник. Ст. (Воронцовская ул., д. Мозгина). *Зыковъ*, Ник. Павл. (Смолен. р., д. Пичинской). *Ивановъ*, Пав. Ѳеод. (Новинскій пер., д. Костилева). *Игнатовъ*, Ник. Ник. (Пименовскій пер., Арб. ч., 2 уч., д. Корейшъ). *Ильинъ 1-й*. Алекс. Ив. (Новинскій бульваръ, д. Манухиной). *Ильинъ 2-й*, Ив. Степ. (Варсонофьевскій пер., д. Рябушинскаго). *Іевскій*, Дм. Ник. (Прогонный пер., д. Веберъ). *Казецкій*, Ник. Льв. (Антипьевск. пер., д. Пастуховой). *Калмыковъ*, Вас. Аф. (б. Афанасьевскій пер. д. Барщова). *Капеллеръ*, Влад. Андр. (Гранатный пер., д. гр. Бобринскаго). *Карюковъ*, Пав. Вас. (Калачный пер., д. Пребыловой). *Кейзеръ*, Влад. Ѳеод. (Тверская, Пименовск. п., д. Остроумова). *Керзинъ*, Аркад. Мих. (уг. Тверск. бульв. и М. Бронной, д. Романова). *Кетрицъ*, Мих. Эрн. (М. Лубянка, д. Шиллингъ). *Кобранъ*, Викт. Петр. (Даевъ пер., д. Шагаева). *Кобылинъ*, Георг. Март. (Арбатъ, д. Павлова). *Козачковъ*, Ив. Викт. (Б. Никитск., д. 15). *Козловскій*, Серг. Алекс. (Шереметевск. п., д. Шереметева). *Кондратьевъ*, Евг. Петр. (Сивцевъ-Вражекъ, д. Борщова). *Коптевъ*, Ал. Ив. (Плющиха, соб. д.). *Корольковъ*, Вас. Петр. (Большая Садовая, д. Орловыхъ). *Корсаковъ*, Петръ Акинд. (Арханьгельскій пер., д. Константинова). *Коршъ*, Алекс. Евг. (Арбатъ, д. Коршъ). *Костенецкій*, Ал. Григ. (Арбатъ, Бол. Николо-Песковскій пер., д. Ершовой). *Коссовичъ*, Дм. Сампсон. (Пречист. ч., 2 уч., Дурновскій пер., д. Дымковой). *Котельниковъ*, Минай Матв. (Сивцевъ-Вражекъ, д. Сафонова). *Котляревъ*, Ал-ѣй Андр (М. Молчановка, соб. д.). *Крахтъ*, Ѳеод. Ѳеод. (Дурновскій пер., д. 5, Крахтъ). *Кротковъ*, Алек. Ѳеофилакт. (Больш. Афанасьевскій пер., д. Остроумова). *Крушинскій*, Леон. Викт. (Басманная улица, Денис. пер., с. д.). *Крюковъ*, Алекс. Алекс. (уг. Цвѣтн. бул. и Садов., д. Торопова). *Кузнецовъ*, Мих. Алдр. (Козьмодаміанскій пер., д. Чернова). *Куприяновъ*, Хрисанфъ Вас. (Поварская, д. Маджугинскаго). *Куренковъ*, Серг. Іон. (Мерзляковскій пер., д. Гиршъ). *Курловъ*, Вас. Евгр. (Знаменка, д. Навроцкаго). *Лавровъ*, Александр. Ник. (уг. Божедомки, бл. Каретн. ряда, д. Пьяновой). *Лагоріо*, Конст. Луціан. (Тверской бульв., Богословск. пер., д. Лагоріо). *Лазаревъ*, Мих. Львов. (Поварская, д. Бѣловой). *Лебедевъ*, Ив. Пет. (1-я Мѣщанская, д. Перлова). *Ледницкій*, Ал-дръ Роб. (Собачья площадь, д. Романовскаго). *Лешковъ*, Александръ Васильевичъ (Машковъ переулокъ, д. Иванова). *Лосевъ*, Илья Петр. (Сухарева башня, Малая Спасская ул., д. Ѳедорова). *Луницъ*, Сам. Лаз. (Бол. Афанасьевскій пер., д. Хавской). *Лучкинъ*, Влад. Косм. (Арбатъ, Денежный пер., д. княг. Вадбольской). *Львовъ*, Конст. Ник. (Арбатъ, Денежн. пер., д. Адамова). *Максимовичъ*, Вас. Влад. (Каретная Садовая, д. Шапошникова). *Мавровскій*, Алдр. Як. (Швивая горка, д. Поржезинскаго). *Малининъ*, Серг. Павл. (Б. Афанасьевскій пер., д. Фалѣевой). *Мамиконянцъ*, Степ. Григ. (уг. Цвѣтного бул. и Садовой, д. Торопова). *Мандельштамъ 1-й*, Лаз. Емел. (Послѣдняя Кисловка, д. Азанчевскаго). *Мандельштамъ 2-й*, Ил. Бор. (Бол. Никитская, д. цер. Вознесенія). *Мандро*, Ник. Флор. (Мерзляковскій пер., д. Вишнякова). *Манухинъ 2-й*, Ник. Ив. (Срѣтенка, д. Мамошина). *Манухинъ 1-й*, Пет. Ив. (Моховая, гостинница „Петергофъ“). *Марковъ*, Алдр. Ник. (Воздвиженка, Крестовоздвиженскій пер., д. Соколовой). *Марконетъ*, Алекс. Ѳеод. (Спиридоновка, д. Марконета). *Масленниковъ*, Влад. Ив. (М. Никитская, Георгіевскій пер., д. Стефановскаго). *Маттернъ*, Евг. Эмильев. (Рождеств. бульв., соб. д.). *Мейчикъ*, Наумъ Марк. (Срѣт. ч., 1 уч., 2-й Знаменскій пер., д. 13, Ильиной). *Меморскій 2-й*, Алексѣй Никол. (М. Бронная, д. Никитиной). *Меморскій 1-й*, Ал-дръ Ник. (Софійская набережная, Кокоревское подворье). *Метловъ*, Аѳ. Мих. (Смоленскій бул., д. Мишке). *Мигузовъ*, Ив. Ѳеод. (Палашовскій пер., д. Коломейцева). *Мининъ*, Мих. Петр. (Садовая, близъ ц. Ильи Пророка, соб. д.). *Михайловскій*, Пав. Мих. (Скатертный пер., домъ Котельниковой). *Михѣевъ*, Ник. Ефим. (Неопалимовскій пер., д. Фураева). *Мокринскій*, Степ. Пет. (Тверской бул., д. Романова). *Монастыревъ*, Алекс. Ник. (Дѣвичье поле, д. Федоровыхъ). *Муратовъ*, Влад. Лук. (уг. Бол. Молчановки и Борисоглѣбскаго пер., д. Бефани). *Муромцевъ*, Серг.

Андр. (Скатертный пер., д. 22, Муромцевой). *Назаровъ*, Васил. Алекс. (Лялинъ пер., д. Назаровой). *Наумовъ 1-й*, Пав. Филип. (Арбатъ, д. Гофманъ). *Наумовъ 2-й*, Мих. Дм. (Арбатъ, д. Стрицкаго). *Некрасовъ 1-й*, Серг. Андр. (2-я Мѣщанская, д. Глѣбовой). *Нефедовъ*, Мих. Григ. (Знаменка, д. Шевялкина). *Никольскій 1-й*, Алекс. Андр. (М. Никитская, Георгіевск. пер., д. Стефановскаго). *Никольскій 2-й*, Дм. Мих. (Кривой пер., д. Наживина). *Носъ*, Анд. Евдок. (Шереметевскій п., д. гр. Шереметева). *Одарченко*, Кон. Фил. (Гранатный пер., д. Микулина). *Орловъ 1-й*, Вас. Алекс. (Никольская ул., д. 17, Адамовича). *Орловъ 2-й*, Влад. Ив. (Пречист., Еропкинск. п., д. 8). *Островскій 1-й*, Серг. Геннад. (Новинск. бул., соб. д.). *Островскій 2-й*, Алекс. Геннад. (Новинск. б., д. Островскаго). *Павелко*, Ник. Гр. (Малая Бронная, домъ Ермолаева). *Панинъ*, Вас. Алекс. (Рождеств. бул., М. Кисел. п., д. Морозова). *Пашкевичъ*, Дмитр. Семен. (Арбатъ, уг. Денежнаго и Глазовскаго пер., д. Челыщевой). *Пельскій*, Степ. Дмитр. (Тверской бул., д. Полякова). *Перевозчиковъ*, Дм. Пет. (Каретный рядъ, д. Мошниныхъ). *Переселенковъ*, Ник. Степ. (Садовая, близъ ц. Ермолая, соб. д.). *Перовъ*, Ал. Вас. (Смоленскій рын., д. Кучерова). *Полянскій*, Ник. Мих. (Ружейный пер., д. Тарабрина). *Петровъ*, Мих. Павл. (Козьмодаміановск. пер., д. Красногоровой). *Плевако* Ѳеод. Никиф. (Новинскій бул., соб. д.). *Погожевъ*, Дм. Андр. (Сивцевъ-Вражекъ, д. Лыжина). *Померанцевъ*, Ив. Харл. (Преч. ч., Филипповск. пер., д. Дреземейеръ). *Поспѣловъ*, Ал-ѣй Сем. (Яуз. ч., 2 уч. Введенскій пер., д. Пановой). *Пржевальскій*, Влад. Мих. (Арбатъ, соб. д.). *Преображенскій*, Влад. Петр. (Гранатный пер., д. Колпакова). *Прозоровскій*, Ив. Ив. (М. Екатерининскій пер., д. Малинина). *Протасовъ*, Леон. Ив. (Арбатъ, Дегтярный пер., д. Вѣнковой). *Псищевъ*, Серг. Евграф. (Доброслободскій пер., д. Мурысова). *Раппопортъ*, Морицъ Алекс. (Мясницкая, д. художеств. музея). *Рогалинъ*, Осипъ Семен. (Гнѣздниковскій пер., д. Пѣгова). *Рождественскій 1-й*, Ник. Павл. (уг. Остроженки и Лапухинскаго пер., д. домовлад. т-ва). *Рождественскій 2-й*, Гавр. Петр. (Тверской бульв., д. Романова). *Розановъ 1-й*, Григ. Ив. (Арбатъ, Калошинъ пер., д. Коммиссарова). *Розановъ 2-й*, Мих. Як. (Сивцовъ-вражекъ, д. Ломова). *Розенблюмъ 1-й*, Викт. Ив. (Армянскій п., д. Константинова). *Розеблюмъ 2-й* Алдр. Бор. (Тверская, домъ Коровина). *Романовскій 1-й*, Серг. Вас. (Пятницкая, домъ Романовскаго). *Романовскій 2-й*, Алдр. Конст. (Сухаревская Садовая, д. Кирхгофъ). *Рунне*, Иванъ Ѳеодоровичъ (Петровка, домъ Харитова). *Сазоновъ*, Ал. Ник. (М. Спиридоновка, домъ Вельяшева). *Саксъ*, Ив. Тимоф. (Новинскій бульваръ., домъ Плевако). *Соломонъ*, Эд. Ив. (Покровскій бульваръ, д. Медынцева). *Сальковъ*, Иванъ Петровичъ (Денежный пер., собств. домъ). *Сахаровъ*, Иванъ Николаевичъ (Арбатъ, Б. Никитская, д. домовлад. т-ва). *Свиридовъ*, Вл. Вас. (Арбатъ, Денежный пер., д. Брокманъ). *Свѣчниковъ*, Алдр. Ник. (Бол. Харитоньевскій пер., д. Борисовой). *Семигановскій*, Никол. Никол. (Ваганьковск. пер., д. Воейковой). *Серпьевъ 1-й*, Вас. Ник. (Арбатъ, Трубниковскій переулокъ, д. Скугаревской). *Серпьевъ 2-й*, Ив. Ив. (Красныя вор., уголъ Садовой и Бол. Харитонов. пер, д. Борисова). *Сперанскій*, Вас. Алексѣев. (М. Николо-Песковскій пер., д. Померанцевой). *Сизовъ*, Пав. Алекс. (уг. Тверск. и Сад., д. Хомяковыхъ). *Смирновъ 2-й*, Мих. Мих. (Спиридон., д. ц. Спиридонія). *Смоленскій*, Конст. Юліан. (Знаменка, мебл. комн. Навродскихъ). *Смирновъ 3-й*, Конст. Ив. (Садовая, Спасскій пер., соб. домъ). *Соболевъ*, Алексѣй Константиновичъ (Кудрино, д. Козновой, 9). *Соколовъ 1-й*, Ник. Владим. (Дегтярный пер., д. Чертова). Мал. Лубянка, д. Кононова). *Соколовъ 2-й*, Ив. Алекс. (Николо-Ямская, д. Тюриной). *Сопоцко*, Аркад. Осип. (Долгоруковская ул., д. Лукьяновой). *Способинъ*, Алекс. Дмитр. (Дурновскій, д. Дымковой). *Столповскій*, Пет. Адам. (Зубовскій бульваръ, д. Ангирасъ). *Струковъ*, Евг. Степ. (Комерчерскій пер., д. Толмачева), *Стуловъ*, Влад. Вас. (Арбатъ, Б. Афанасьевскій пер., д. бывш. Буцковской). *Танѣевъ*, Влад. Иван. (Пречистенка, Обуховскій переул., домъ Танѣева). *Тарасовъ*, Ив. Ив. (Моросейка, Спасо-Глинищевск. п., соб. д.). *Терновскій 1-й*, Петръ Никол. (Б. Якиманка, бл. Калужскихъ воротъ, д. Смиренскаго). *Терновскій 2-й*, Ник. Серг. (уг. Смоленскаго бульв. и Покровскаго пер., д. Духовскаго). *Тихомировъ*, Вас. Ив. (Преч. части, 2 уч., Никольскій пер., д. Делекторскаго). *Тольхъ*, Адольфъ Ив. (Б. Бронная, с. д.). *Трейтеръ*, Леон. Эрнест. (Моховая, д. Скворцова). *Трояновъ*, Пав. Вас. (Старая Басманная, д. курской жел. дороги). *Трутовскій*, Андр. Конст. (Спиридоновка, д. кн. Волконскаго). *Урусовъ 1-й*, Александръ Ивановичъ (Никольскій пер., с. д.). *Урусовъ 2-й*, Леонидъ Герасимовичъ (Бол. Болвановскій пер., д. Урусовой). *Фаворскій*, Андр. Евгр. (Арбатск., Б. Афанасьевскій пер., д. Терновской). *Фальц-*

ковскій, Адамъ Мих. (М. Бронная, с. д.). *Фалькъ*, Рафаилъ Алек. (Арбат. пл., Филипповск. п., д. Дреземейеръ). *Федеръ*, Влад. Як. (Спиридоновка, Георг. п., д. Быкова). *Федоровъ*, Вас. Алексѣев. (М. Николо-Псковскій пер., д. Померанцевой). *Федотовъ*, Влад. Ал-ѣев. (уг. Тверской и Б. Гнѣздиковск. пер., д. Щербакова). *Филатовъ*, Серг. Ив. (Арбатъ, Б. Афанасьевскій пер., д. Гурьевыхъ). *Фогелеръ*, Ѳеод. Алекс. (Патріаршіе пруды, д. Ермолаева). *Фрейманъ*, Юл. Исид. (Тверской бульваръ, Кириковой). *Фуксъ*, Альбертъ Львов. (Тверская, въ д. Шаблыкина). *Харитоновъ 1-й*, Алекс. Григ. (Нижне-Кисловскій пер., д. домовлад. т-ва). *Харитоновъ 2-й*, Левъ Григ. (Тверская, д. Гинцбурга). *Холщевниковъ*, Ник. Ив. (Новинскій бул., д. Плевако). *Хрущовъ*, Мих. Александр. (Смоленскій рын., Прогонный пер., д. Дубиновскаго). *Цьлибьевъ*, Петр. Аверк. (Нов. Огородный пер., д. Славущева). *Часовниковъ*, Ѳеод. Мих. (Шереметевск. пер., д. Шереметева). *Чеботаревскій*, Ник. Ник. (Собачья площадь, д. Бабурина). *Чельцовъ*, Вас. Мих. (Б. Харитоньевскій пер., церк. домъ). *Черкезовъ*, Гр. Осип. (Покровскія ворота, д. Молчанова). *Чернай*, Владим. Людвиг. (Жильцовъ пер., д. Александрова). *Чижовъ*, Ал. Петр. (Таганка, Семеновская ул., соб. д.). *Чрединъ*, Вас. Ив. (Б. Афанасьевскій, д. Хамотиныхъ). *Шатковскій*, Мих. Ром. (Тверская, д. Щербакова). *Шашъ*, Ил. Мануил. (Пречист. ч., 2 уч., Трубниковскій пер., д. Петровской). *Шайкевичъ 1-й*, Сам. Соломон. (Пречистенка, Полуэктовскій пер., соб. д.). *Шайкевичъ 2-й*, Анатол. Соломон. (Сивцевъ-Вражекъ, д. Туркестанова). *Швенцеровъ*, Пав. Александр. (Годеинскій пер., д. Голициной). *Шеметовъ*, Гурій Петровичъ (Нижн. Кисловка, д. Домовлад. товарищества). *Шереметевскій 1-й*, Сергѣй Александр. (Криво-Никольскій пер., д. Погожевой). *Шереметевскій 2-й*, Ал. Як. (Арбатская площ., д. Фирсановой). *Шиловъ*, Алексѣй Вас. (Арбатъ, Денежный п., д. Адамова). *Шишко*, Валер. Эммануил. (Бол. Молчановка, д. Черкесовой). *Шлезингеръ 1-й*, Герм. Карл. (Чернышевскій пер., д. Гулевича). *Шлезингеръ 2-й*, Роб. Леопольд. (Армянскій пер., въ д. Константинова). *Шмаковъ*, Алексѣй Семен. (Б. Молчановка, уг. Годеинскаго пер., д. Бернова). *Фонъ-Штейнъ*, Людв. Ѳеодор. (Б. Молчановка, соб. д.). *Штольцеръ*, Ник. Андр. (Волхонка, д. Михалковыхъ). *Штраусъ*, Юлій Юльев. (Чистые пруды, д. Кабанова). *Шубинскій*, Никол. Петров. (Тверской бул., соб. д.). *Шварте*, Авг. Авг. (Прогонный пер., д. Букина). *Шубинъ*, Иннокентій Никол. (Малая Якиманка, собственный домъ). *Щегловъ*, Вас. Аѳан. (Яуз. ч., 2 уч., Введенскій пер., соб. домъ). *Юніферъ*, Николай Васил. (уг. Смоленскаго бул. и Ружейнаго пер., д. Смирнова).

ПРОГИМНАЗІИ: *1-я московская шестиклассная* (ок. Страстнаго монаст., д. Строгоновскаго учил.), *2-я моск. четырехклассная* (Б. Якиманка, соб. д.).

ПРОКУРОРСКІЙ НАДЗОРЪ: *московскаго военно-окружнаго суда* (Арбатская ул., соб. д.). *Московскаго окружнаго суда* (Кремль, зданіе судебныхъ установленій). *Судебной палаты* (тамъ же).

ПРІЮТЫ: *Александровскій, для неизлечимыхъ и колѣкъ* (Борисоглѣбскій пер., соб. домъ). *Общественный временный для безпріютныхъ, имени Императора Александра II* (Бол. Якиманка, соб. д.). *Для заштатныхъ священнослужителей, при церкви трехъ святителей* (у Красныхъ воротъ). *Касперовскій для бѣдныхъ армянъ* (Армянскій пер., соб. д.). *Для нижнихъ чиновъ неизлечимо-раненыхъ* (Борисоглѣбскій пер., д. Александровск. пріюта). *Имени принца Ольденбургскаго для слѣпыхъ дѣтей* (Денежный пер., д. попечительства). *Для бѣдныхъ съ дѣтьми* (Предтеченск. пер., д. Попечительства). *Для престарѣлыхъ женщинъ* (2 уч., Арб. ч., Воротниковскій пер., д. Мошиной). *Для престарѣлыхъ женщинъ и бѣдныхъ семействъ* (Донск., д. Филимоновыхъ). *Для престарѣлыхъ женщинъ духовнаго и свѣтскаго званія* (Вознесенскій пр., д. церкви). *Арестантскихъ дѣтей* (Мясная улица). *Большевскій для нищихъ дѣвочекъ* (с. Большево, Московск. уѣзда). *Временный для малолѣтнихъ* (Петровка, д. Самариной). *Для выздоравливающихъ дѣтей* (Мѣщ. ч., 3 уч., Больничный пер., соб. д.). *Для дѣтей, просящихъ милостыню* (Палиха, соб. домъ). *Для круглыхъ сиротъ законныхъ дѣтей, мальчиковъ* (Садовая-Спасская, д. Орликъ). *Цесаревны Маріи* (Продольный пер., соб. домъ). *Общества попечительства о бѣдныхъ безпріютныхъ дѣтяхъ* (Плющиха, д. быв. Ломоносовой). *Общества попеченія о неимущихъ и нуждающихся дѣтяхъ* (Покров. ул., д. Алексѣевыхъ); — *Пречистенскій* (Щеликовск. пер., д. Рыкова); — *Басманный* (Нов. Басман., д. Крестовоздвиженскаго); — *Тверской* (Староконюшенный пер., д. Беклимишева). *Городской Рукавишниковскій для малолѣтнихъ* (Сѣнной пр., соб. домъ). *Общества призрѣнія, воспитанія и обученія слѣпыхъ дѣтей* (2-я Мѣщанская, соб. домъ). *Александринскій* (Долгоруковская, д. Бе

нардаки). *Александро-Маріинскій* (Ст. Басманная, д. совѣта). *Долгоруковскій* (Казанскій пер., д. совѣта). *Елизаветинскій* (Петровскій паркъ, д. совѣта). *Имени Е. И. В. Вел. Кн. Ксеніи Александровны* (Несвижскій пер., д. совѣта). *Маріинскій* (Пречист. ч., 1-го уч., Ниж. Лѣсной пер., д. Кашина). *Имени Е. И. В. Вел. Кн. Маріи Максимиліановны* (М. Бронная, д. Гирша). *Николаевскій* (3-я Мѣщанская, д. Спасской). *Ольчинскій* (Рогожской ч., 3-го уч., Воронцовская ул., д. Тюриныхъ). *Его Высочества принца П. Г. Ольденбургскаго* (Петровскій паркъ, д. совѣта). *Пръсненскій* (Мал. Грузинская, д. совѣта). *Имени Е. И. В. Вел. Кн. Сергія Александровича* (Остоженка, д. Совѣта). *Серпуховскій* (Пятницкой ч., 2-го уч., Ивановская ул., д. Скворцова). *Торлецкаго* (Николо-Ямская ул., д. Александрова). *Яузскій* (Уланскій пер., д. Малюшина).

РЕДАКЦІИ ЖУРНАЛОВЪ И ГАЗЕТЪ. *Артистъ*, 7 разъ въ годъ, 10 р. съ пер. (Нижн. Кисловодскій пер., д. Шмидтъ). *Austrums* (Востокъ), на латышскомъ, ежемѣс. 3 р. (Сыромятники, (Денисовскій пер., д. 13, Крушинскаго). *Будильникъ*, еженед., съ прем. 10 р. (Тверская, д. Спиридонова). *Вѣдомости Московской Городской Полиціи*, ежедн., 4 р. (Гнѣздниковскій пер., д. городской типографіи). *Вокругъ Свѣта*, еженед., 4 р. (Тверская, д. Спиридонова). *Вопросы психологіи и философіи*, отъ 4—6 разъ въ годъ, 6 р. 50 к. (уг. Арбата и Спасопесковскаго пер., д. Разцвѣтовой). *Воскресныя Бесѣды*, еженед., 1 р. 10 к. (Арбатъ, Остоженка, зд. Императ. лицея). *„Велосипедный спортъ“* (Хам. ч. 2 уч., М. Трубный пер., д. 4, Яновскій). *Воскресный день*, ежедн., 4 р. (Мясницкая, д. ц. Св. Николая). *Вѣстникъ*, съ афишами, ежедн., 5 р. (Чернышевскій пер., д. Корнилова). *Вѣстникъ русскаго сельскаго хозяйства*, 2 раза въ мѣс., 5 р. (Леонтьевскій пер., д. Варжаневскихъ). *Дѣтская помощь*, 2 раза въ мѣс., 3 р. (Остоженка, д. Смирнова-Платонова). *Записки Московскаго отдѣленія Императорскаго Русскаго Техническаго Общества*, 10 вып. въ годъ, 4 р. 50 к. (Знаменка, 3-е военное Александровское училище). *Извѣстія Московской Гор. Думы*, ежем., 9 р. (Воскресенская пл., зд. гор. думы). *Конская Охота*, еженед., 6 р. 50 к. (Тверской бульваръ, д. Коровина). *Кормчій*, еженед., 3 р. (Бол. Ордынка, д. Божановой). *Котировка Моск. биржи*, выходитъ въ дни биржи, 19 р. (2-я Мѣщанская, д. Перлова). *Лѣтопись Хирург. Общества*, неопред., 8 р., изд. Хирургическаго Общества. *Математическій Сборникъ*, 4 раза въ годъ, 5 р. (зданіе университета). *Медицинское Обозрѣніе*, 2 раза въ мѣсяцъ, 12 р. (Арб. ч., 1 уч., Трубниковскій пер., д. Гурьевой). *Моск. Губерн. Вѣдомости*, еженед., 4 р. 50 к. (домъ губернскаго правленія). *Moskauer Deutsche Zeitung*, ежедн., 10 р. (Чистые пруды, д. Мейнгардта). *Моск. Биржа*, ежед., 18 р. *Московскія Вѣдомости* ежед., 17 р., (Страстной бульваръ, д. университетской типографіи). *Моск. Листокъ*, ежед., 10 р., (Ваганьковскій пер., д. Пастухова). *Моск. Церковныя Вѣдомости*, еженед., 5 р., (Остоженка, зд. Императ. лицея цесаревича Николая). *Наука и Жизнь*, еженед., 5 р. (Страстной бул., д. университ. типогр.). *Новости дня*, ежедн., 9 р. (Мясницкая, д. Ананова). *Новости Иностранной Литературы* и *Семья*, ежем., 3 р. (Мясницкая, д. Ананова). *Охотничья Газета*, еженед., 10 р., (Бол. Дмитровка, д. Денисовой). *Православное Обозрѣніе*, ежем., 7 р. (Никитскія ворота, д. церкви Ѳеодора Студита). *Природа и Охота*, ежем., 14 р. (Бол. Дмитровка, д. Денисовой). *Развлеченіе*, еженед., 6 р., (Страстной бул., д. Чижовыхъ). *Ремесленная Газета*, еженед., 6 р. (Долгоруковская ул., д. 71, Казначеевой). *Россія*, еженед., 7 р. (Солянка, д. Когтева). *Русскія Вѣдомости*, ежедн., 10 руб. (Чернышевскій пер., свой домъ). *Русскій Листокъ*, ежедн., 5 р. (Варсонофьевскій пер., д. Поповой). *Русская Мысль*, ежем., 12 р. (Леонтьевскій пер., д. № 21). *Русскій Охотникъ*, еженед., 8 р. (Петровскія линіи, маг. Шибанова). *Русскій Спортъ*, ежен., 8 р. (Садовая-Каретная, д. Дукмасова). *Русское Обозрѣніе*, ежем., 16 р. (М. Гнѣздниковскій пер., д. Спиридонова). *Русское Садоводство*, ежен., 4 р. (Садовая-Сухаревская, д. 271, Шнееберъ). *Техническій Сборникъ* и *Вѣстникъ Промышленности*, ежем., 16 р. (Долгоруковская ул., д. 71, Казначеевой). *Чтенія при Обществѣ Любителей Духовнаго Просвѣщенія*, ежем., 7 р. (Арбатъ, д. цер. св. Николы-Явленнаго). *Русскій архивъ* (Б. Садовая, д. 175, Бартенева). *Русскій цитристъ* (М. Чернышевскій пер., д. Казанск. собора). *Театралъ* (Страстной бул., д. Адельгеймъ). *Театральныя афиши* 1) (Никольская, с. д. губернск. пр. мѣстъ). 2) (Отд. Петровка, Типогр. т-ва А. А. Левенсонъ). *Театральныя извѣстія* (Борисоглѣбскій пер., д. Писемской). *Указатель квартиръ* (Леонтьевскій пер., д. Полякова). *Фармацевтъ* (Гороховская, д. 20, бывш. к. Разумовскаго). *Физикоматематическія науки въ ихъ настоящемъ и прошедшемъ*

(Гороховская ул., д. 10, Груздино). *Филологическое обозрѣніе* (Староконюшенный пер., д. Курилко). *Хирургическая лѣтопись* (Тверская, д. Гиршманъ). *Чтенія въ императорскомъ обществѣ исторіи древностей россійскихъ при московскомъ университетѣ* (Моховая, зд. университета).

РИЗНИЦА ПАТРІАРШАЯ (въ Кремлѣ, у цер. 12-ти апостоловъ).

САДЫ: *Ботаническій* при университетѣ (на 1-й Мѣщанской). *Зоологическій* на Прѣсн. пруд. (тутъ же ботаническій и первая русская акклиматизаціонная станція животныхъ). **Дѣтскіе:** *Александровской, М. С.* (М. Полянка, соб. д.). *Безпальчевой, М. Ф.* (Каретн.-Садовая, д. Солнцева). *Зубова, В. В.* (Цвѣтной бул., д. Адамовичъ). *Ивановой, Е. В.* (Николо-Болвановская ул., Тупой пер., соб. д.). *Левенштейнъ* (Б. Лубянка, М. Кисельный пер., д. Морозова). *Поздюниной* (Арб. ч., Ржевскій пер., д. ц. Ржевской Бож. Мат.). *Ржевской* (Каретн.-Садовая, д. Корчагиныхъ). *Чагиной* (Гагаринскій пер., д. Паренаго). *Ярошевской* (Страстной бул., д. 1-ой женской гимназіи).

СЕМИНАРІИ: *Виѳанская* (при Виѳанск. мон., близъ Троице-Сергіевск. лавры). *Московская духовная* (Божедомка, с. д.). *Учительская военнаго вѣдом.* (Нѣмецкая ул., с. д.). *Учительская для питомц. моск. восп. дома* (Гороховое Поле, д. бывш. гр. Разумовскаго). *Учительская женская* (Зубовскій бульв., д. Чапелевскихъ).

СКЛАДЫ: *интендантскій вещевой* (зд. вещеваго склада, въ Садовникахъ), *окружной артиллер.* (Москвор. набереж., д. Ванъ-деръ-Мадэ), *для спирта* (Нов. Благословенная), *товарные москов. таможни* (Золоторож. ул. и Сыромятники).

СОБРАНІЕ *дворянское депутатское* (Б. Дмитровка, д. благороднаго собранія).

СОВѢТЫ: *Армянскихъ церквей* (Армянскій пер., д. армянск. ц.). *Военно-окружной* (Арбатъ, каз. домъ). *Дамскаго попеч. о бѣдн. въ Москвѣ* (общ. собр., Арбатская ул., д. Нейдгардъ, кв. предсѣдательн.). *Дѣтскихъ пріютовъ въ Москвѣ* (Остоженка, соб. д.). *Евангелическо-лютеранской церкви свв. апост. Петра и Павла* (Мясниц. ч., Косьмо-Даміанск. ул.). *Евангелическо-реформатской церкви* (Мясницк. ч., Трехъ-Свят. пер., д. роформ. церкви). *Елизаветинскаго благотворительнаго общ.* (Солянка, зд. воспитательн. дома). *Московск. город. училищъ* (въ помѣщ. городск., упр.). *Губернскій училищный* (въ помѣщ. городск. управы). *Уѣздный училищный* (засѣданія бываютъ въ мѣстахъ, по назначенію предсѣдателя). *Московск. дѣтск. пріютовъ* (Остоженка, Еропкинскій пер., соб. д.). *Училищъ ордена св. Екатерины и Александровскаго* (Божедомка, за Самотекой, д. Екатерин. инст.). *Отдѣленіе Совѣта торговли и мануфактуръ* (Рождественка, д. М-ва Финансовъ). *Попечительства о приход. бѣдн. Ризположенской церкви* (Донская ул., церк. д.). *Попечит. москов. учебн. округа* (Пречист., зд. 1-й гимн.). *Православн. Кирилло-Меѳодіевскаго братства* (Каретный рядъ, зд. Духовной семинаріи). *Православн. миссіон. общ. Присяжн. повѣренн. округа москов. суд. пал.* (Кремль, зд. судебн. установленій). Предсѣдатель—Крюковъ, Ал—дръ Ал—др. (уголъ Цвѣтнаго бульв. и Садовой, д. Торопова). *Римско-католич. церкви св. Людовика* (М. Лубянка, домъ церкви). *Попеч. о бѣдн. Ризположен. церкви* (Донск. у., ц. д.). *Римско-католическ. церкви свв. апост. Петра и Павла* (Мяс. ч., Милютинск. пер.). *Церковный евангелическо-лютер. прихода ц. св. Михаила* (Вознесен. ул., на Горохов Полѣ, д. лютер. ц.).

СТАНЦІИ ТЕЛЕГРАФНЫЯ: *Центральная* — на Мясницкой ул., открыта днемъ и ночью для пріема городскихъ и иногородныхъ телеграммъ. *Городскія* открыты отъ 9 ч. у. до 9 ч. в. Кромѣ телеграфнаго дѣйствія и пріема депешъ на этихъ станціяхъ (исключая временныхъ) установлена продажа почтов. марокъ, открытыхъ писемъ и штемпельныхъ конвертовъ, а за исключеніемъ станц. *№№ 16, 21, 27, 28* и *31* и временныхъ, производится каждодневно, отъ 9 до 4 ч. пополудни, пріемъ почтовыхъ, заказныхъ, рекомендованныхъ и бандерольныхъ отправленій. Онѣ находятся: *№ 1-й*—Долгоруковская ул., д. Толонина; *№ 2-й*—Кузнецк. Мостъ, пассажъ Попова; *№ 3-й*—Кремль, зд. судебн. учрежд.; *№ 4-й*—Тверская, д. Синицыныхъ; *№ 5-й*—Тверской бул., д. Полякова; *№ 6-й*—Черныш. пер., д. генер.-губерн.; *№ 7-й*—уг. Никитск. и Верхн. Кисловки, д. Бехтѣевой; *№ 8-й* — откр. во врем. пріѣзда Высочайшихъ Особъ въ кремлев. дворцѣ; *№ 9-й* — (тоже) въ Александрійск. дворцѣ; *№ 10-й*—Москворѣц. набер., д. княг. Голицыной; *№ 11-й*—Зацѣпская ул., д. Дмитріева; *№ 12-й* — Арбатская ул., д. Базыкина; *№ 13-й* — Плющиха, д. Новикова; *№ 14-й* — Пречистевка, д. Селезнева; *№ 15-й* — при обсерваторіи моск. универс. (откр. временно); *№ 16-й* — вокз. моск.-брест. жел. д.; *№ 17-й* — Прѣсн. ч., 1 уч., Девятинскій пер., д. Епишкиной; *№ 18-й*—Петровск. паркъ, дача

Боровскаго, откр. лѣт.; *№ 19-й* — 1-я Мѣщан., д. Никитина; *№ 20-й* — Садовая, д. Веденѣева; *№ 21* — вокз. моск.-рязан. жел. д.; *№ 22-й* — не открыта; *№ 23-й* — Никольская, гост. »Слав. Баз.«; *№ 24-й*—Ириниская ул., д. Филимоновой; *№ 25* — Песочный пер., д. Струковой; *№ 26-й* — Лаврентьевская ул., д. Басова; *№ 27-й* — вокзалъ московско-курской желѣзной дороги; *№ 28-й* — вокзалъ нижегородской жел. дор.; *№ 29-й* — Б. Ордынка, д. Сороковой; *№ 30-й* — у Калужскихъ воротъ, д. Гайдина; *№ 31-й* — Ильинка, зд. биржи; *№ 32-й* — Мяс. ч., Иванов. пер., д. Бабуриныхъ, *№ 33-й* — Боронья ул., д. Стрепихѣева; *№ 34-й* — Таганск. рын., д. Косичкина. *Станціи въ окрестностяхъ Москвы*: въ селѣ Богородскомъ, въ селѣ Останкинѣ, въ лагерѣ на Ходынскомъ полѣ, при окружномъ штабѣ, въ селѣ Покровскомъ-Глѣбовѣ (имѣніе кн. Шаховскаго-Глѣбова-Стрѣшнева), въ Петровско-Разумовскомъ; *с.-петербургскаго почтово-телеграфнаго округа*: Мѣщ. ч., 2 уч., при моск. вокз. Николаев. ж. д. (постоянное дѣйствіе съ пріемомъ депешъ внутренней и международной корреспонденцій).

СТРАХОВЫЯ ОБЩЕСТВА. *Варш. стр. отъ огня общ.* (Б. Лубянка, д. кн. Голицына). »*Волга*«, общ. для морск., рѣчн. и сухопутн. страхованія и страх. отъ огня (уг. Маросейки и Лубянскаго пер., д. Кремневыхъ, № 819). *Второе росс. стр. отъ огня общ.*, учрежд. въ 1835 г. (Б. Лубянка, д. 13, Морель). *Коммерч. страх. отъ огня общ.*(Тверской бульв., д. Полякова). »*Москва*«, страх. общ. (Рождественка, д. Ютанова, бывш. Портнова). *Моск. городск. общ. взаимн. отъ огня страх.* (Воздвиженка, д. Гагарина). *Моск. общ. взаимн. страх. отъ падежа скота* (Мясницкая, д. Куманина). *Моск. страх. отъ огня общ.* (Б. Лубянка, соб. домъ). »*Надежда*«, спб. комп. по страх. и транспорт. кладей (Ипатьевск. пер., д. Боева). »*Надежда*«, спб. ком. по страхов. отъ огня имуществъ (Б. Лубянка, д. Ивановск. монастыря). »*Нью-Іоркъ*«, американское общество взаимнаго страхованія жизни (Кузнецкій Мостъ, д. Захарьина). »*Отечество*« (Мясницкая, д. Обидиной). »*Урбэнъ*«, французское общество страхованія жизни (Б. Лубянка, д. Макарьевскаго подворья). *Общество взаимнаго страх. посѣвовъ отъ градобитія* (Б Лубянка, д. Ивановскаго мон.). *Общ. перестрах. недвижим. имуществъ* (Мясницкая, д. Фирсановой). »*Помощь*«, общ. страхованія отъ несчастныхъ случаевъ (Б. Лубянка, д. 13, Морель). *Росс. общ. морск., рѣчн. и сухопутн. страхован. и транспорт. клад.* (Никольск. ул., д. гр. Шереметева). *Росс. общ. страхованія жизни, капиталовъ и доходовъ, учрежд. въ 1835 г.* (Петровскія торговыя линіи). *Росс. страхов. отъ огня общ., учрежд. въ 1827 г.* (Б. Лубянка, д. Варгина). »*Россія*« (Б. Лубянка, д. Ивановск. монаст.). „*Русскій Ллойдъ*“, общ. для морск., рѣчн. и сухопутн. страхованія (Б. Лубянка, д. Мосолова). *Русское страхов. отъ огня общ.* (Б. Лубянка, домъ Ивановск. монаст.). »*Саламандра*«, страх. отъ огня товарищ. (Софійск. ул., д. ц. св. Софіи). *С.-Петерб. общ. страх. отъ огня имуществъ, пожизн. доходовъ и денежн. капиталовъ* (Б. Лубянка, д. кн. Голицына). *Съверн. страх. общ.* (Никольская, д. 12, гр. Орлова-Давыдова). »*Эквитебль*« (Софійка, д. Голицына). »*Якорь*« (Б. Лубянка, д. Бауеръ). „*Эквитебль*“ общ. страх. жизни (Софійка, д. княг. Голициной).

СУДЕБНЫЕ СЛѢДОВАТЕЛИ. *По особо важнымъ дѣламъ: Рыковскій*, Влад. Руд. (Кремль, зд. суд. устан). По важнѣйшимъ дѣламъ: *Сахаровъ*, Ник. Вас. (Цвѣтной бульв., д. Малюшина). *Участковые: 1-го уч.: Органовъ*, Николай Алексан. (2 Мѣщанск., д. Чижова). *2-го уч.: Кейзеръ*, Пав. Ѳеод. (онъ же и по важнѣйш. д.), камера (Кремль, зд. суд. уст., жит. Остроженка, соб. д.). *3-го уч.: Всесвятскій*, Ник. Ник. (М. Николо-Песковскій пер., д. Кабылова). *4-го уч.: Вознесенскій*, Нялъ Ив. (Чашниковскій пер., д. гр. Зубова). *5-го. уч.: Корженевскій*, Ив. Доминик. (Остроженка, д. Кейзеръ). *6-го уч.: Малама*, Сергѣй Степ. (Срѣтенка, Просвиринъ п., домъ Ганшиныхъ). *7-го уч.: Беренштамъ*, Ольг. Люб. (Остроженка, д. Пятницкаго). *8-го уч.: Носовъ*, Леон. Вас. (Волковъ пер., д. Петрова). *9-го уч.: Пейко*, Игн. Гр. (Палиха, домъ Захарова). *10-го уч.: Покровскій*, Алдр. Ив. (Арбатъ, д. Орлова). *11-го уч.: Комаревскій*, ... *12-го уч.: Баранцевичъ*, Евг. Мавр. (Садовая-Каретная, д. Шапошникова). *13-го уч.: Жулковскій*, Мих. Влд. (Машковъ пер., д. Гипіусъ). *14-го уч.: Трусовъ*, Серг. Ив. (Плетешковскій пер., д. Коровиной). *15-го уч.: Бѣлый*, Дм. Мих. (Знаменка, ц. домъ). *16-го уч.: Побѣдимскій*, Пав. Ив. (Несвижскій пер., д. Смирнова). *17-го уч.: Глушанинъ*, Фр. Фр. (Староконюшенный пер., д. Жевакина).

СУДЫ: *Военный окружный* (Арбатъ, соб. д.). *Коммерческій* (Калачный пер., д. Шмидтъ.). Засѣданія: по I отд. — понед. и четв., отъ 12 ч.; по II

отд.—вторн. и пятн., отъ 12 ч.; по векс. отд.—ежедневно отъ 1 ч. Выдача исполнит. листовъ, копій и пр. ежедневно отъ 11 ч. *Окружный* (Сенат. пл., зд. судебн. устан.). Засѣданія: въ угол. отд.: съ присяжн. засѣд. I и VII отд.—по вторн. и четв. II и III отд.—по сред. и пятн. съ 11 ч.; безъ присяжн. по каждому отд. два раза въ мѣсяцъ по суббот. Въ граждан. отд. IV—вторн. и пятн. съ 12 ч.; V отд. — понед. и четв., VI отд.—сред. и субб. Пріемъ у предс. и товарищей предс. ежедн. отъ 12—3 ч. *Сиротскій* (Арбатъ, бл. цер. Бориса и Глѣба, д. Шмидтъ).

СУДЫ МИРОВЫЕ УЧАСТКОВЫЕ: см. камеры участковыхъ мировыхъ судей, стр. 657.

СЪѢЗДЫ: *Московскій уѣздный съѣздъ.* (Петровка, Рахмановскій пер., д. Кристи), *мировой столичный* (у Б. Каменн. моста, соб. д.).

ТАМОЖНЯ ГЛАВНАЯ СКЛАДОЧНАЯ (близъ Николаевск. ж. д.).

ТЕАТРЫ: *Большой императорскій театръ* (Театральная пл.). *Мал. императорскій театръ. Театръ Омона* (Газетный пер., д. Ліонозсва. Петровское шоссе, дача Постникова). *Русскій драматическій театръ Корша* (Петровка, Богословскій пер., д. Бахрушиныхъ). *Театръ „Фантазія“ и садъ* (Петровскій паркъ). *Театръ „Новый Эрмитажъ“* (Каретный рядъ, домъ Мошнина). *„Парадизъ“* (Б. Никитская, д. Шаховской - Стрѣшневой - Глѣбовой). *Шелапутина* (Театральная пл., д. Шелапутина). *„Скоморохъ“* (Срѣтенскій бул.). *Цирк Саломонскаго* (Цвѣтной бул.). Еще есть театръ Солодовникова (уг. Б. Дмитровки, д. Солодовникова).

ТИПОГРАФІИ: *Синодальная* (Никольская ул., соб. д.), *городская* (Тверская, Казицкій пер.), *губернская* (Иверскія ворота, зд. прис. мѣстъ).

ТЮРЬМЫ: *Губерн. тюремный замокъ* (М. Каменьщики, казенн. здан.). *Военная тюрьма* (Лефортово, около Анненгофской рощи). *Исправительная* (Мѣщ. ч., 4 уч., въ Тишинѣ, по Стромынкѣ). *Центральная пересыльная* (близъ Бутырск. заставы).

УНИВЕРСИТЕТЪ ИМПЕРАТОРСК. МОСКОВСК. (Моховая, с. д.).

УПРАВЛЕНІЯ: *Врачебное* (у Иверскихъ воротъ въ зд. присутств. мѣстъ). *Генералъ-губернатора* (Тверская, каз. д.). Управл. канц. д. ст. совѣт. Истоминъ, Влад. Конст. (Мерзляковскій пер., д. Чихачева). *Городскихъ телеграфовъ* (Мясная ул., д. телегр. учреж.). *Государ. имущ. Московск. губ.* (Пречист., д. Ананьиной). *1-й гренад. арт. бригады* (Новинскій бул., Панфиловскій п., д. Волкова). *Губернатора* (Тверск., каз. д.). *Губ. упр. нѣтъ*—есть Правленіе—стр. 664. *Управленіе моск. городскаго полицейскаго телеграфа*, (Гнѣздниковскій пер., домъ городской). *Губернское акцизное* (Арб. ч., Трубниковскій пер., д. Ушакова). *Губернское жандармск.* (М. Никитская, Георгіевскій пер., д. Смирнова). *Губернск. предвод. двор.* (Больш. Дмитровка, зданіе благородн. собр.). *Дворцовое* (Кремль). Зданіями судебныхъ установленій (Кремль). *Императ. театровъ* (Б. Дмитровка, соб. д.). *Интендантское* (уг. Всеволжскаго пер. и Остоженки, д. воен. м-ва). *Комендантское* (Неглинная, противъ Александровскаго сада). Комендантъ ген.-лейт., Сергѣй Семен. Унковскій. *Московской городской полиціи* (Тверской бульв., Гнѣздный пер., д. оберъ-полиціймейст.). *Московск. военн. тюрьмы* (Лефортово, ок. Анненгофской Рощи). *Моск. женск. гимназіи* (Страстной бульваръ, собств. домъ). *Моск. жандармское полицейское управленіе желѣзныхъ дорогъ* (Чистые пруды, Мыльниковъ пер., д. Гроссе). *Моск. заведен. государ. конноозавод.* (Поварская, соб. д.). *Московск. телеграфнаго округа* (Мясн. улица, домъ телеграфнаго учрежденія). *Моск.-Тверское государств. имущ.* (Страстной бул., д. Чижова). *Московск. уѣздн. воинск. начальника* (въ зд. Крутицк. каз.). *Московск. уѣздн. предвод. двор.* (Знаменка, д. Бутурлина). *Начальника артилл. гренад. корпуса* (Преч. ч., Калошинск. п., д. Фельдштейна). *1-й гренад. артиллер. бриг.* (Новинскій бул., Панфиловскій пер., д. Волкова). *Окружн. артилл.* (1-я Мѣщанск., с. д.). *Окружн. военно-медиц.* (Арбатская, казен. д.). *Окружное инженерн.* (Мясниц. ч., Успен. пер., соб. д.). *Окружное интендантское* (Остоженка, д. военн. вѣд.). *15 мѣстной бригады* (Арбатъ, зд. военно-окружнаго суда). *Уѣздное полицейское* (зданія губернскаго правленія). *Учебнаго округа* (у Преч. вор., зданіе 1-й гимназіи). *Мѣстное россійск. общ. Краснаго Креста* (Тверская, д. генералъ-губернатора).

УПРАВЫ: *городская* (Воскресенская пл., соб. д.), *губернская земская* (Спиридоновка, д. Раевскаго), *купеческая* (Городск. ч., Юшковъ пер., д. купеч. общ.), *мѣщанская* (Тверская ч., Георгіевск. пер., д. мѣщ. общ.), *ремесленная* (Никольская, соб. домъ), *уѣздная земская* (соб. домъ на Садовой-Сухаревской).

УЧИЛИЩА: *Мужскія: Александровское военное 3-е* (уг. Знаменки, Арбатск. пл. каз. д.). *Александровское коммерческое училище* (Старая Басманная, казенн. д.). *Пѣхотн. юнкерское* (Лефортов. части, зд. Красн. каз.). *Александро-Маріинское* (Пре-

чистенка, собственный домъ). *1-е городское народное* (Городской части, Ипатьевскій переулокъ, зд. уч.). *2-е уѣздное* (Больш. Якиманка, казен. домъ). *2-е городское* (у Красныхъ вор., зд. уч.). *Драматическое училище А. Ф. Ѳедотова* (М. Дмитровка, д. кн. Оболенскаго). *Живописи, ваянія и зодчества* (Мясницкая, прот. почтамта, зд. учил.). *Императ. московск. технич.* (Басм. ч., 2 уч., близъ Нѣмецк. ул., с. д.). *Московск. коммерч.* (Остож., каз. д.). *Московск. реальн.* (Больш. Никит., д. Вельтищева). *Коммисаровское технич.* (Арбатск. ч., Благовѣщ. пер., д. учил.). *Александринское сиротское малольтн.* (Горох. поле, д. б. Разумовскаго). *Мѣщанское* (Калужск. ул., с. д.). *При синодальн. пѣвч. хорѣ* (Больш. Никит., д. синод. пѣвч.). *Стр огоновско центральн. технич. рисованія* (Паутинскій пер., каз. д.). *Театральное* (прот. Малаго театра, каз. д.). *2-е уѣздное* (у Красн. вор., зд. уч.). *Реальныя мужскія: при реформат. церкви* (Мясниц., д. промышл. музея). *При лютеранск. ц. св. Михаила* (Вознес. ул., Горох. Поле, с. д.). *При лютер. ц. свв. Петра и Павла* (Морос., Космо-Даміан. п., с. д.). *Имѣющія отдѣльныя управл.: епархіальное Филаретовское женское* (Харит. пер., соб. д.). *Для дѣтей обоего п. при ц. св. Параскевы Пятницы* (Татарская ул., цер. д.). *Николаевское женское училище* (Солянка, въ здан. воспитательнаго д.). *Жен. при св.-лют ц. свв. ап. Петра и Павла* (Космо-Даміан. пер., ц. д.). *Маріинское жен.* (Софійск. набер., соб. д.). *Мужск. при еванг.-лютер. ц. свв. ап. Петра и Павла* (Петровериг. пер., с. д.). *Мужск. и женск. при польско-катол. ц. свв. ап. Петра и Павла* (Милютин. пер., церк. д.). *При Донскомъ мон.* (въ Донск. м.). *При Заиконоспаскомъ мон.* (Никольская, д. Заик. мон.). *При Новодѣвичьемъ мон.* (Дѣвич. Поле, здан. мон.). *Приходское для дѣтей обоего пола при попечительствѣ ц. св. Троицы* (Ярославскій пер., ц. д.).. *Приходское при франц.-катол. ц. св. Людовика* (Мал. Лубянка, цер. д.). *При ц. св. Алексія митроп.* (Шелапутинскій пер., д. Морозова), (при учил. имѣется *ремесл. отд.*, гдѣ дѣти обуч. слесарн. и столярн. мастер.). *Приходское при ц. свв. Бориса и Гльба* (Верх. Кисловка, д. Яшкова). *Приходское при ц. св. Иліи Обыденнаго* (Остоженка, 2-й Ильинскій пер., соб д.). *Приходское при ц. св. Ник. Чуд.* (Яким. ч., 5 уч., въ Голутвинѣ, цер. д.). *Реальное 6-ти-классн. при ев.-лютер. ц. св. Михаила* (Вознесенская ул., церк. д.). *Реальное училище К. К. Мазинга* (между Воздвиженкой - Знаменкой, Ваганьковскій пер.). *Реальное училище Воскресенскаго* (Мясницкая ул., д. Липгартъ и Рингеля). *Реальное училище Фидлера* (Мясницкая, соб. д.). *Церковно-прих. обоего пола при ц. св. Василія Кесар.* (2-я Ямская, ц. д.). *Церковно-прих. при цер. Воскресенія* (Серп. ч., Набер. у., цер. д.). *Церковно-прих. при цер. Николо - Пупышевской* (близъ Садовническ. улицы, домъ 1). *Церковно-прих. при ц. Скорб. Бож. Мат.* (д. цер. »Всѣхъ скорб. рад.«, что въ Ямской Коломенской слоб.). *Основанн. купеч. общ. и част. лицами: мѣщанскія муж. и жен.* (Калужская ул., с. д.). *Александро-Маріинское* (Покровская ул., зд. мѣщ. богад.). *Александро-Маріинское замосквор.* (Больш. Ордынка, с. д.). *Арнольдовское для глухо-нѣмыхъ дѣт. обоего пола* (Донская ул., с. д.). *Дельвиговское желѣзнодор.* (Мѣщан., соб. д.). *Технич. желѣзнодорожн. общ. моск.-ряз. ж. д.* (1-я мѣщ., д. Тумановой). *Набилк.* учебн. рем. (1-я Мѣщанск, каз. д.). *При ситценабивн. фабр. товар. Э. Циндель* (Дербеновская ул., зд. фабр.). *При фабр. Михайлова* (Гороховая ул., д. Михайлова). *Нач. мужск. при фабр. тов. трех. Прох. ман.* (Ниж. Прѣсня, д. товарищества). *Солодовниковское* (на Щипкѣ, собств. домъ). *При фабр. товар. Даниловской мануф.* (Данилов. слоб., д. товарищ. Данил. мануф.).

ЦЕНЗУРНЫЙ КОМИТЕТЪ (Шереметевскій пер., д. гр. Шереметева). Открытъ ежедневно отъ 10 до 3 ч. Засѣданія комитета по сред. и субб.

ЧЕРТЕЖНЫЯ: *Губернская* (въ зданіи губ. Правленія, у Иверскихъ воротъ). *Межевая* (Кремль, зданіе Судебныхъ установленій). *Городская* (въ зданіи Городской думы).

ШКОЛЫ: *Благотворительнаго общ. 1837 г.*: *Александровская* (у Бутырск. заставы, д. Хрусталева). *Александринская* (Больш. Ордынка, д. Сороковой). *Голицынская* (Больш. Дмитровка, д. Мятлева). *Маріинская* (у Зоологическаго сада, д. Корчагина). *Мясницкая* (Петропавл. п., бл. Яузск. бульв., д. Полякова). *Николаевская* (4-я Мѣщ., д. Агѣева). *Ольгинская* (Смоленскій бул., д. Шредера). *Ольденбургская* (Нѣмецкая ул., Бригадирскій пер.). *Пищальниковская* (Швивая горка, Свѣшниковъ пер., д. Жидковыхъ). *Прѣсненская* (Грузинская ул., д. Гуськовыхъ). *Симоновская* (Пречист. части, Денежный пер., д. Панова). *Талызинская* (Хамовнич. пер., соб. домъ). *Титовская* (Поварская, д. Рукавишникова). *Яузская* (Яковлевск. пер., д. Журавлевыхъ). *Александро-Маріинская* (Пятницк. части, Садовники, д. Варыхановыхъ). *Богоявлен-*

скаго братства (Нѣмецкая ул., Посланниковъ переулокъ, домъ бывшій Селезневой). *Военно-фельдшерская* (Госпитальн. площ., Лефорт. ч., 2—7). *Еврейская, еврейск. благотв. общ.* (Чист. Пруды, д. Штелинга). *Женская ремесл. общ. распростр. техн. знан.* (Таганка, Дурновскій п., д. Кузнецова). *Земледѣльческая сост. при императ. моск. общ. сельск. хоз.* (Смоленск. бульв., соб. д.). *Московская зубоврачебная школа* (Петровка, д. Кабанова). *Общества для поощр. трудолюбія: 1-я Торлецкаго* (Моховая, д. Торлецкаго); *2-я Стрекаловская* (Зачатьевск. пер., соб. д.); *3-я Арбатская* (Пятницкая, д. Юрасова). *Садоводства* (за Трехгорной заставой, на дачѣ Студенецъ). *Фабр. худ. серебрян. издѣл. Овчинникова съ курс. уѣздн. учил.* (Таганка, д. Лежневыхъ). *Шелководства* (при Покровской общинѣ). *Сергіевская элементар. для приходящ. бѣдн. дѣтей* (Дѣвичье Поле, д. Усачевско-Чернявскаго жен. уч.). *Приходская при церкви св. Іоанна Богослова* (Арбатск. ч., Бронная ул.). *Для бѣдныхъ дѣтей и сиротъ евангелич. приходовъ* (Яузкой части, Садовая ул., д. школы). *Школы при отдѣленіяхъ дамск. попечительства о бѣдн. въ Москвѣ для дѣвочекъ при 1-мъ Басманномъ отдѣл.* (Петербургское шоссе, д. Овсянникова); *для дѣвочекъ при 2-мъ басманн. отд.* (Таганка, Воронцовская ул., д. попечительства); *при яузск. отдѣл. для дѣвицъ-сиротъ* (Плющиха, д. Данилова); *при мѣщан. отд.* (у ц. св. Филиппа митропол. зд. попечит.); *при мясницк. отд.* (Живодерн. ул., д. попечит.); *при 1-мъ серпуховск. отд. для сиротъ и дѣт. бѣдн. родит.* (Средняя Донская ул., зд. попечит.); *при ситцевой мануф. Альберта Гюбнеръ* (Савинскій пер., соб. д.). *Школа для приходящ. дѣт. бѣдн. родит.* (Кривой пер., д. Толоконникова).

ШТАБЫ: *гренадерскаго корпуса* (Моховая, д. гр. Крейцъ), *московск. военн. округа* (Пречистенка, д. военн. вѣдомства), *1-й гренадерской дивизіи* (Поварская Скатертный пер., д. Ницманъ), *2-й гренадерск. дивизіи* (Рыбный пер., д. Юрасова), *3-й гренадерск. дивизіи* (Поварская, Борисоглѣбскій пер., д. Постельникова), *1-й кавалер. дивизіи* (Арбатъ, Калошинскій пер., д. Григорьевой), *1-й пѣхотн. дивизіи*, (Поварская, Хлѣбный пер., д. Филимоновой), *13-го армейск. корпуса* (Пречистенка Еропкинскій пер., д. Ананьиной), 15-ой мѣстной бригады (Арбатъ, зданіе военно-окружн. суда), *1-го Казачьяго полка* (Петровское шоссе, д. Овсянникова).

ТИПОГРАФІЯ
ЭДУАРДА ГОППЕ

С.-ПЕТЕРБУРГЪ,

Вознесенскій проспектъ, 53.

Спеціальность:

Печатаніе

ИЛЛЮСТРИРОВАННЫХЪ и РОСКОШНЫХЪ
ИЗДАНІЙ,
ЦВѢТНОЕ ПЕЧАТАНІЕ.

Кромѣ того типографія исполняетъ всякаго рода типографскія работы.

Типографія также принимаетъ на себя полное иллюстрированіе изданій и гарантируетъ художественное исполненіе гравюръ на деревѣ или цинкографіи.

Скорое исполненіе даже при большихъ заказахъ.

ЦѢНЫ УМѢРЕННЫЯ.

Телефонъ № 726.

IMPRIMERIE
Edouard Hoppé

St. PÉTERSBOURG,
Perspéctive de Vosnessensky, 53.

Spécialité:
Impression
d'éditions illustrées et de luxe, de livres, de journaux
et de prix courants illustrés.

La typographie se charge également de commandes pour l'illustration complète des éditions de luxe et toutes autres sortes de travaux typographiques et garantit la reproduction la plus artistique des gravures sur bois ou zincographie.

Exécution rapide même dans les commandes les plus nombreuses.

Prix modérés.

BUCHDRUCKEREI
von
Eduard Hoppe

St. PETERSBURG,
Wosnessenski Prospect, 53.

Specialität:
DRUCK von ILLUSTRATIONS- und Prachtwerken, FARBENDRUCK.

Ausserdem übernimmt die Druckerei sämmtliche andere Druckarbeiten.

Die Druckerei übernimmt auch die Illustrirung ganzer Werke und sichert hochkünstlerische Ausführung in Holzschnitt oder Zinkographie zu.

Prompteste Lieferung selbst umfangreicher Bestellungen.

Mässige preise.

☛ Открыта подписка на 1897 годъ на ☚

наилучшій и единственный по полнотѣ содержанія иллюстрированный дамскій и семейный журналъ

1897 г. Новый Русскій Базаръ. XXXI

Иллюстрированный дамскій журналъ

годъ изданія

дающій полный переводъ и всѣ рисунки пользующагося всемірной извѣстностью французскаго журнала „La Mode de Paris“.

Журналъ „Новый Русскій Базаръ“ въ 1897 году будетъ выходить **также въ трехъ изданіяхъ** и въ количествѣ 48 нумеровъ въ годъ:

I изданіе будетъ заключать въ себѣ: 1) **24** модныхъ нумера туалетовъ (исключительно **парижскія** модели) и дамскихъ рукодѣлій, содержащихъ до 3000 рисунковъ; 2) **24** большихъ выкроечныхъ листа, содержащихъ свыше 1800 выкроекъ; 3) **24** экстренн. модныхъ приложенія съ рисунками новѣйшихъ парижскихъ модъ; 4) **24** литературныхъ нумера съ содержаніемъ полнаго иллюстрированнаго семейнаго журнала.

II изданіе заключаетъ то же самое, что и первое, и сверхъ того: **12** большихъ раскрашенныхъ картинокъ новѣйшихъ французскихъ модъ (на каждой картинкѣ не менѣе четырехъ фигуръ) и **2** вырѣзныхъ выкроекъ.

III изданіе заключаетъ то же самое, что и первое, и сверхъ того: **48** раскрашенныхъ картинокъ (по одной картинкѣ при каждомъ нумерѣ) и **12** вырѣзныхъ выкроекъ.

БЕЗПЛАТНЫЯ ПРЕМІИ и ПРИЛОЖЕНІЯ

для годовыхъ подписчиковъ всѣхъ трехъ изданій:

1. **Альбомъ маскарадныхъ костюмовъ.**
2. **12 картинокъ съ рисунками дамскаго верхняго платья.**
3. **Два приложенія спеціально дѣтскихъ модъ:**
   1) весенняго и лѣтняго и 2) осенняго и зимняго сезоновъ.
4. **Стѣнной календарь на 1898 годъ.**

Подписчики на II и III изданія получатъ, кромѣ названныхъ четырехъ премій и приложеній, еще книгу:

5. **Живопись по фарфору, стеклу, атласу, шелку** и разнымъ матеріаламъ со многими рисунками.

Подписчики на I-е изданіе, желающіе получить сверхъ слѣдуемыхъ имъ премій еще книгу **„Живопись по фарфору, стеклу, атласу, шелку и разнымъ матеріаламъ“**, доплачиваютъ къ подписной цѣнѣ **одинъ рубль.**

Годовая цѣна „Новаго Русскаго Базара“ на 1897 г.:

Перваго изданія:	**Втораго изданія:**	**Третьяго изданія:**
Въ Спб. безъ дост. **5** р.	Въ Спб. безъ дост. **7** р.	Въ Спб. безъ дост. **10** р.
Съ доставкой . . . **6** р.	Съ доставкой . . . **8** р.	Съ доставкой . . . **11** р.
Съ пересылкой . . **7** р.	Съ пересылкой . . **9** р.	Съ пересылкой . . **12** р.

При подпискѣ безъ доставки въ МОСКВѢ, въ отдѣленіяхъ конторы: 1) въ книжномъ магазинѣ **А. Ланга**, Кузнецкій мостъ, 15, 2) въ конторѣ **Н. Н. Печковской**, Петровскія линіи, и 3) въ книжномъ магазинѣ **М. В. Клюкина**, Моховая, д. Бенкендорфъ, цѣна 1-му изданію — **6** р., 2-му изданію — **8** р., 3-му изданію **11** р.

Въ ОДЕССѢ: въ отдѣленіи конторы, при редакціи журнала „Вѣстникъ Винодѣлія“ **В. Е. Таирова**, Канатная, 13.

Редакція журнала **„Новый Русскій Базаръ“**: С.-Петербургъ, Садовая, 22.

Прейсъ-курантъ 1897 года

АКЦІОНЕРНАГО

АМЕРИКАНСКАГО МАНУФАКТУРНАГО ОБЩЕСТВА

ПО ПРОИЗВОДСТВУ

ЧАСОВЪ,

главное фабричное депо въ Европѣ M. Rundbakin, Wien.

Спеціальность ремонтуары (самозаводные часы изъ накладн. золота).

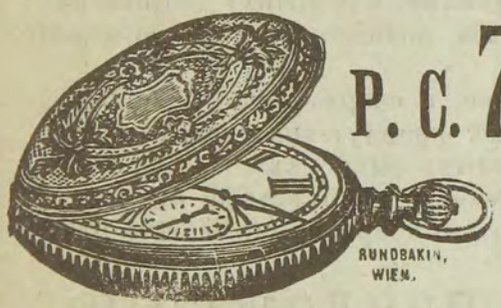

Р. С. 7. За **7 рублей** высылаю настоящіе американскіе **ремонтуарные часы накладн. золота.** **Р. С. 7.**

Благодаря совершенно особому, вновь изобрѣтенному, металлическому составу, эти часы трудно отличить даже спеціалистамъ отъ **настоящихъ** золотыхъ, что же касается ихъ внѣшняго вида и превосходной, художественной работы (только ручная гравировка), то мы ссылаемся въ этомъ на имѣющееся у насъ одобреніе компетентныхъ лицъ, изъ котораго видно, что наши часы новаго золота имѣютъ не только внѣшнюю позолоту, но что золотой цвѣтъ имѣетъ весь металлическій составъ насквозь, какъ снаружи, такъ и въ срединѣ и точно такъ же **не поддается** дѣйствію кислотъ, какъ и **настоящее золото.** За рекомендуемые нами часы мы предлагаемъ самую широкую гарантію, какъ и за анкерные, которые тщательно регулированы и поставлены.

Цѣна за карманные часы съ тремя крышками новаго золота (пружинныя крышки „Савонеттъ") 7 руб. Подходящая къ нимъ панцырная цѣпочка изящной работы 2 р.

Дамскіе часы ремонтуарные накладнаго золота . . . . . 8 руб.

За 16 рублей высылаю **великолѣпные ремонтуарные часы „The Guld-Boston WATCH"** изъ наилучшаго накладн. золота съ тремя изящно гравированными крышками, искусно изготовленные анкерные на 15 каменьяхъ, лучшій сортъ, 5-лѣтняя гарантія за правильный ходъ . . . . . **16 руб.**

Золотой ремонтуаръ (высокой пробы) **хронометръ** съ тремя золотыми крышками (Royale) массивный со стрѣлкой, указывающей секунды, отлично вывѣренный и артистически отдѣланный во всѣхъ отношеніяхъ, выбивающій часы и четверти и указывающій дни, мѣсяцы и числа (мелкіе торговцы продаютъ его за 300 р.) **108 руб.**

Получивъ заказъ съ приложеніемъ денегъ (въ рубляхъ), такъ какъ наложный платежъ на почтѣ между Россіею и Австріей не введенъ, товаръ сейчасъ отправляется черезъ

главное фабричное депо часовъ M. Rundbakin, Taborstr, 35, Wien

(Австрія).

(Письмо въ Австрію 10 к.) Иллюстрированный каталогъ высылается безплатно.

— СТРАХОВАНІЕ ЖИЗНИ. —

РОССІЙСКОЕ ОБЩЕСТВО
ЗАСТРАХОВАНІЯ
КАПИТАЛОВЪ и ДОХОДОВЪ,

учрежденное въ 1835 году.

Съ разрѣшенія ЕГО ИМПЕРАТОРСКАГО ВЕЛИЧЕСТВА общество получило право выкупать свои акціи для изъятія изъ обращенія — съ цѣлью такимъ образомъ постепенно преобразоваться во

ВЗАИМНОЕ ОБЩЕСТВО.

Основной капиталъ	1.000.000	руб. —	коп.
Запасъ премій	15.290.318	„ 48	„
Дивидендные капиталы страхователей	476.975	„ 47	„
Всего къ 1-му января 1896 г. состояло капиталовъ: . .	16.767.293	руб. 95	коп.

Съ 1835 по 1895 годъ включительно Общество уплатило по смертнымъ случаямъ 18.000.000 рублей.

Дивидендъ страхователей на 1896 годъ 14%.

ПРАВЛЕНІЕ ОБЩЕСТВА: въ С.-Петербургѣ, у Поцѣлуева моста, въ собственномъ домѣ.

— СТРАХОВАНІЕ ЖИЗНИ. —

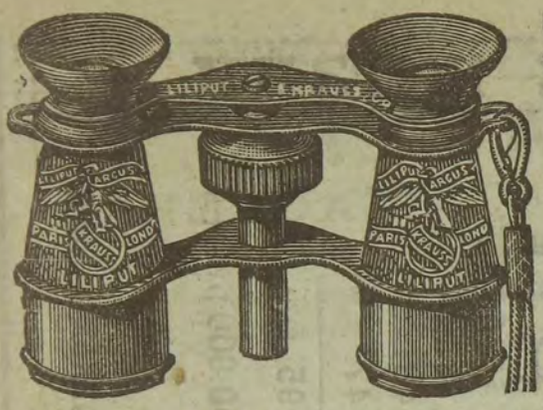

ФАБРИКА ОПТИЧЕСКИХЪ ИНСТРУМЕНТОВЪ
Е. КРАУСЪ и К°
ВЪ ПАРИЖѢ.

Ахромат. бинокли высок. достоинства:

театральные (въ шагреневомъ футлярѣ) въ черной оправѣ отъ 4 р. 50 к. до 15 р., перламутовые отъ 12 до 50 р., изъ слоновой кости отъ 10 до 24 р. и изъ алюминія (очень легкіе) отъ 12 до 35 р.; полевые (въ крѣпкомъ кожаномъ футлярѣ съ ремнемъ) для гг. военныхъ, охотниковъ, туристовъ, спортсменовъ и проч. отъ 11 до 40 р.; морскіе бинокли отъ 17 до 44 р.; универсальные бинокли „Аргусъ", одинаково годные для театра, поля и моря, 8 и 9 р.; миніатюрные бинокли „Лилипутъ" въ 5 р. и 8 р. 50 к.; зрительныя трубы отъ 5 до 50 р.; телескопы отъ 60 до 400 р.; двойныя зрительныя трубы отъ 50 до 120 р.; микроскопы отъ 3 р. 50 к. до 200 р.; лупы отъ 75 к. до 7 р.; барометры-анероиды отъ 5 до 70 р.; телеметры; кюрвиметры-подометры, компасы; готовальни отъ 2 до 30 р. и отдѣльные инструменты для черченія.

Спеціальное производство фотографическихъ объективовъ

АНАСТИГМАТОВЪ ЦЕЙСЪ-КРАУСА,

которые по мнѣнію ученыхъ и спеціалистовъ наилучшіе изъ существующихъ въ настоящее время фотографическихъ объективовъ.

Подробные иллюстрированные прейсъ-куранты высылаются по требованію каждый за семикопѣечную почтовую марку.

ГЛАВНОЕ ДЕПО ДЛЯ ВСЕЙ РОССІИ:

въ С.-Петербургѣ, Мойка, № 42 (у Полицейскаго моста).

Адресъ: Представителю фирмы **„Е. Краусъ и К°"**.
Г-ну **Ю. А. Савицкому**.

РЕКОМЕНДУЮТСЯ
КРѢПКО ВЫЗОЛОЧЕННЫЕ ШВЕЙЦАРСКІЕ
карманные часы „РЕМОНТУАРЪ".

Часы эти изготовлены на самой лучшей швейцарской фабрикѣ и строго провѣрены въ Москвѣ опытнымъ мастеромъ. Изящной прочной работы, вѣрнѣйшаго хода, солиднѣйшаго механизма, вполнѣ замѣняющіе дорогіе золотые часы.

Цѣна только 8 рублей.

ЛУЧШІЙ ПОДАРОКЪ!

Черезъ огонь прочно вызолоченныя панцырныя **ЦѢПОЧКИ.**

Крайне изящный видъ золота сохраняется навсегда.

Цѣна 2 рубля.

По полученіи стоимости или задатка высылаетъ при добросовѣстномъ исполненіи заказовъ

Э. А. Тильшъ, Москва, Кокоревка.

Гостинницы: Польская, Нѣмецкая и Дрезденская, Долгая улица.

Сей магазинъ обуви находится между гостинницами съ одной стороны.

ЯКОВЪ МАРЕКЪ,

САПОЖНЫХЪ ДѢЛЪ МАСТЕРЪ

ВЪ ВАРШАВѢ,

содержащій магазинъ мужской обуви по Бѣлянской улицѣ, № 22, собств. домъ, на углу Долгой, рекомендуетъ свой складъ, снабженный всегда **обильно** всякаго рода обувью.

Кромѣ того онъ принимаетъ заказы по снятымъ мѣркамъ въ магазинѣ, а также и по присланнымъ, согласно помѣщенному ниже **рисунку**. Принимаетъ также заказы и **большими партіями**, причемъ уступаетъ соотвѣтственный процентъ. Магазинъ рекомендуетъ собственныя издѣлія какъ изъ мѣстнаго, такъ и изъ заграничнаго матеріала.

ПРИМѢЧАНІЕ. Полусапожки, въ моей мастерской выдѣлываемые, имѣютъ петли спереди и сзади съ надписью. Сапоги имѣютъ клеймо фирмы, изображенное внутри голенищъ вверху.

Просятъ сообщать **точныя свѣдѣнія** о состояніи ноги, способѣ снятія мѣрки, возрастѣ лица и какого образца обувь должна быть сдѣлана, т. е. широкіе, средніе, узкіе или тупые носки.

При снятіи мѣрки слѣдуетъ запомнить слѣдующія примѣчанія: взявъ отрѣзокъ изъ крѣпкой бумаги (въ два сантиметра ширины) или вмѣсто нея холщевую вершковую или сантиметровую мѣрку и оной въ указанныхъ на рисункѣ мѣстахъ **довольно крѣпко стиснувъ ногу, обозначить число линій**. Кромѣ того слѣдуетъ стопу въ носкѣ поставить на бумагѣ и очертить вокругъ карандашомъ. Равнымъ образомъ хорошо пересылать старую обувь на мѣрку вмѣстѣ съ точнымъ объясненіемъ. Лица, покупающія въ моемъ магазинѣ обувь, вмѣсто мѣрокъ могутъ прислать только нумера старой обуви, которые значатся внутри голенищъ сверху: этого достаточно для точности мѣрки. При посылкѣ мѣрокъ съ нѣсколькихъ лицъ снятыхъ слѣдуетъ каждую мѣрку особо поименовать фамиліею лица, къ которому она относится, во избѣжаніе ошибокъ. Чтобы избѣжать замедленія, прошу присылать точный адресъ.

Принимаются заказы съ наложеннымъ почтовымъ платежомъ.

Объясненіе: для снятія самому мѣрки (лучше если какое либо другое лицо снимаетъ мѣрку безъ прибавокъ съ правой ноги).



№ 1. Длина ноги съ внутренней стороны отъ половины пятки до конца большаго пальца, до знака I, и чертежа стопы въ носкѣ.
№ 2. Ширин. въ пальцахъ
№ 3. „ въ подъемѣ.
№ 4. „ чрезъ пятку.
№ 5. „ въ кости.
№ 6. „ въ икрахъ.
№ 7. Вышина каблуковъ.
№ 8. Длина голенищъ.

Иллюстрированный прейсъ-курантъ по требованію высылается немедленно.

Съ другой стороны гостинницы: Парижская, Краковская и Лейпцигская, улица Бѣлянская.

Прошу адресовать: въ магазинъ обуви Якова Марека въ Варшавѣ, Бѣлянская ул., № 22.

Электротехникъ Б. М. Гржималло.

ПРОДАЖА принадлежностей электричества.

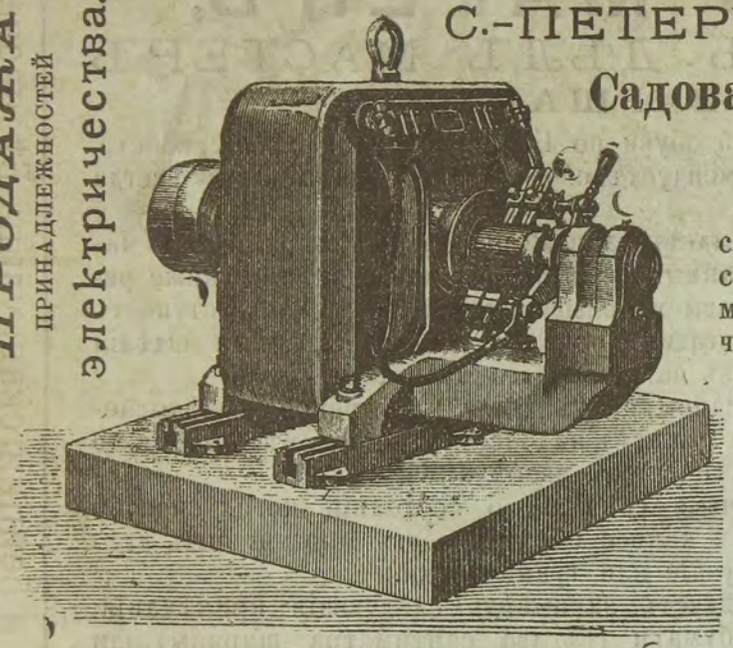

С.-Петербургъ,

Садовая, № 29, кв. 27.

Устройство звонковъ, телефоновъ, сигнальныхъ аппаратовъ, электрическаго освѣщенія посредствомъ динамомашинъ, аккумуляторовъ и гальваническихъ элементовъ. Передача силы на разстояніе посредствомъ электромоторовъ и пріемъ заказовъ на разныя работы по электротехникѣ въ домахъ, заводахъ, фабрикахъ и въ частныхъ квартирахъ.

Эксплоатація и ремонтъ **временный и годовый.**

Варшавское электротехническое бюро

канд. физико-мат. факульт.

Бронислава Рейхмана,

Варшава, Зельная ул., № 15.

Магазинъ всѣхъ электротехническихъ принадлежностей для электрическаго освѣщенія, телефоновъ, звонковъ. Спеціальный складъ мокрыхъ и сухихъ элементовъ.

ПЕДАГОГИЧЕСКІЙ КОМИТЕТЪ

первыхъ въ Россіи Высочайше утвержденныхъ: женскаго коммерческаго училища и рукодѣльно-профессіональной школы при

„домѣ Анатолія Демидова“,

состоящемъ въ вѣдомствѣ учрежденій Императрицы Маріи симъ объявляетъ, что пріемныя испытанія для поступленія дѣвицъ въ соотвѣтствующіе ихъ возрасту и познаніямъ классы назначаются для живущихъ въ С.-Петербургѣ съ 1-го по 10-е мая, а для иногородныхъ — съ 20-го по 30-е августа; причемъ дѣвицы, окончившія курсъ среднихъ учебныхъ заведеній, принимаются безъ экзамена, если со времени окончанія ими курса прошло не болѣе года. Учрежденіе закрытое, съ платою за полную пансіонерку 270 руб. въ годъ; находится въ Петербургѣ, по Мойкѣ, 108.

Правила высылаются канцеляріею означеннаго учрежденія.

О подпискѣ на 1897 годъ.

Годъ изд. V



Годъ изд. V

ИЛЛЮСТРИРОВАННЫЙ ЖУРНАЛЪ МОДЪ и РУКОДѢЛІЙ.

„**ПАРИЖСКАЯ МОДА**“ выходитъ 1-го и 15-го числа каждаго мѣсяца и даетъ полное содержаніе парижскаго моднаго журнала „**LA MODE DE PARIS**“.

„***Парижская Мода***“ въ теченіе года въ ***24***-хъ выпускахъ дастъ около ***3,000*** рисунковъ модъ, нарядовъ дамскихъ и дѣтскихъ и пр.

„***Парижская Мода***“ въ теченіе года въ ***24***-хъ отдѣльныхъ листахъ (по одному листу при каждомъ нумерѣ) дастъ до ***2,000*** выкроечныхъ рисунковъ нарядовъ дамскихъ и женскихъ и пр.

Огромный успѣхъ, который „***Парижская Мода***“ имѣла въ теченіе четырехъ лѣтъ своего существованія, даетъ намъ возможность предложить подписчикамъ и въ 1897 году, несмотря на доведенную до крайняго предѣла дешевизны подписную плату, сверхъ ***24***-хъ нумеровъ журнала и ***24***-хъ отдѣльныхъ листовъ съ выкроечными рисунками и узорами еще

ЦѢННУЮ БЕЗПЛАТНУЮ ПРЕМІЮ.

1) **Альбомъ монограммъ** для мѣтки бѣлья (вышивка **крестиками**). Альбомъ содержитъ полный алфавитъ русскихъ и французскихъ монограммъ.
2) **Альбомъ раскрашенныхъ узоровъ для художественныхъ рукодѣлій.** 8 листовъ. Шитье крестиками и филе-гипюръ.
3) **Альбомъ рукодѣлій Варвары Баннеръ.** 50 узоровъ въ русскомъ стилѣ для вышиванія крестиками.
4) **Финскіе орнаменты Ѳ. Швиндта.** 12 листовъ узоровъ для рукодѣлій.
5) **Курсъ рукодѣлій.** Выпускъ VII. Художественныя рукодѣлія съ 125 рисунками.
6) **Пибъ-бо, красавица японка.** Факсимилэ съ картины Н. Зихеля. Величина 12×9.

Каждый **годовой** подписчикъ „**Парижской Моды**“ на 1897 годъ имѣетъ право на **безплатное** полученіе **одной** изъ вышеперечисленныхъ **шести** премій по **собственному выбору**.

Заявленіе о томъ, которую именно изъ этихъ **шести** премій желаетъ получить подписчикъ, покорнѣйше просимъ дѣлать при **подпискѣ**.

Подписная цѣна журнала „ПАРИЖСКАЯ МОДА“:

Въ С.-Петербургѣ: безъ дост. на годъ . . . **3** Р.	Съ дост. и пер. на годъ . . . **4** Р. **—** К.	Въ Москвѣ: безъ дост. на г. **3** Р. **50** К.
„ „ „ полгода . . **2** Р.	Съ дост. и пер. на полгода . . **2** „ **50** „	„ „ „полг. **2** „ **25** „

Въ МОСКВѢ подписка безъ доставки принимается: 1) въ книжномъ магазинѣ **А. Ланга**, Кузнецкій мостъ, № 15, 2) въ конторѣ **Н. Н. Печковской**, Петровскія линіи, и 3) въ книжномъ магазинѣ **М. Н. Клюкина**, Моховая, д. Бенкендорфъ.—Въ ОДЕССѢ: въ отдѣленіи конторы, при редакціи журнала „Вѣстникъ Винодѣлія“ **В. Е. Таирова**, Канатная, 13.

Въ С.-Петербургѣ подписка принимается

въ редакціи журнала „ПАРИЖСКАЯ МОДА“: Садовая, 22.

ВЫСШІЯ НАГРАДЫ
на юбилейныхъ фотограф. выставкахъ въ Москвѣ и С.-Петербургѣ въ 1889 г.

ТИПОГРАФІЯ
и
ХУДОЖЕСТВЕННАЯ ФОТОГРАФИЧЕСКАЯ ЛИТОГРАФСКАЯ

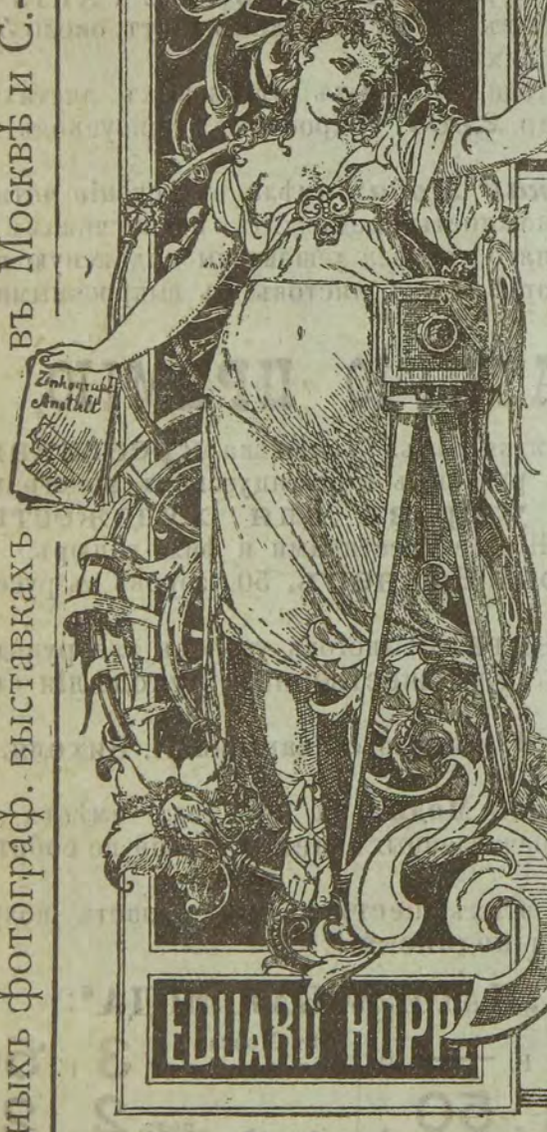

ИЗГОТОВЛЕНІЕ
ЦИНКОГРАФИЧЕСКИХЪ КЛИШЕ
ПО ВСѢМЪ СПОСОБАМЪ
для печатанія на
ТИПОГРАФСКИХЪ МАШИНАХЪ
съ оригиналовъ, исполненныхъ на тоновой или корневой бумагѣ, карандашемъ, перомъ или тушью, съ фотографій, акварелей, масляныхъ картинъ и проч.

EDUARD HOPPE
С.ПЕТЕРБУРГЪ
53. Вознесенскій пр. 53.

При конторѣ имѣется также складъ
МАТЕРІАЛОВЪ для РИСОВАНІЯ
тоновая и корневая бумага, крида, тушь, шаберы
и всѣ прочія принадлежности рисованія и пинкографіи.

Заказы исполняются скоро, изящно и аккуратно.

XIII годъ изданія.

Открыта подписка на 1897 г.

XIII годъ изданія.

ВОКРУГЪ СВѢТА

на еженедѣльный иллюстрированный журналъ путешествій и приключеній на сушѣ и на морѣ

ВЪ ТЕЧЕНІЕ ГОДА ПОДПИСЧИКИ ПОЛУЧАТЪ

50 еженедѣльныхъ иллюстрирован. №№, содержаніе которыхъ составляютъ романы, повѣсти, путешествія, популярно-научныя статьи и многочисленные рисунки.

БЕЗПЛАТНО

12 ТОМОВЪ, иллюстрированныхъ знамен. художн.: Эмилемъ Байяромъ, Невилемъ, Ріу и другими, и содержащихъ въ себѣ СОБРАНІЕ СОЧИНЕНІЙ

ЖЮЛЯ ВЕРНА.

Собраніе это будетъ состоять изъ 12 томовъ большого формата, и въ него войдутъ восемь слѣдующихъ романовъ, переведенныхъ съ полныхъ французскихъ изданій безъ всякихъ измѣненій и сокращеній:

I. 80,000 верстъ подъ водою 2 т.
II. Дѣти капитана Гранта 2 тома.
III. Таинственный островъ 3 тома.
IV. Воздушный корабль.
V. Зеленый лучъ.
VI. Вокругъ свѣта въ 80 дней.
VII. Вверхъ дномъ.
VIII. Путешеств. къ центру земли.

Кромѣ того подписчики, при доплатѣ 1 р., получатъ ☞ **2 РОСКОШНЫЯ ПРЕМІИ,** состоящія изъ 2-хъ художествен. картинъ (олеографій).

Картины, размѣромъ 20¼ вер. въ длину и 13½ вер. въ ширину, исполнены въ артистическомъ заведеніи бр. Кауфманъ въ Берлинѣ съ оригиналовъ художника Кондратенко.

1) Южный берегъ Крыма съ видомъ Ялты.
2) Видъ Днѣпра у Кіева.

Оригиналы этихъ картинъ спеціально заказаны для преміи 1897 года.

Подписная цѣна на журналъ остается прежняя.

НА ГОДЪ съ собран. соч. Жюля Верна съ доставк. и пересылкою **4 Р.**

Допускается разсрочка: при подпискѣ 2 р., къ 1-му апрѣля и 1-му іюля по 1 р. — За премію — при послѣднемъ взносѣ.

АДРЕСЪ РЕДАКЦІИ: Москва, Валовая ул., д. Т-ва И. Д. Сытина.

КРОМѢ ТОГО ПОДПИСКА ПРИНИМАЕТСЯ: во всѣхъ книжныхъ магазинахъ Москвы, Петербурга и другихъ городовъ Россіи.

Журналъ издается Высочайше утвержденнымъ Т-вомъ И. Д. Сытина.

ПРЕКРАСНЫЙ ПОДАРОКЪ

ДЛЯ МОЛОДЫХЪ ЛЮДЕЙ

ХОРОШІЙ ТОНЪ

(3-е изданіе со многими виньетками и иниціалами).

Сборникъ правилъ и совѣтовъ на всѣ случаи жизни общественной (всѣхъ ея слоевъ, начиная съ придворной и кончая среднимъ классомъ) и семейной.

Содержаніе „ХОРОШАГО ТОНА“:

Отдѣлъ I. Жилище. Дѣти. Молодые люди. Супруга и мать. Хозяйка. Семейная жизнь. Прислуга.

Отдѣлъ II. *Хорошій тонъ относительно событій въ семейной жизни.* Рожденіе. Крестины. Невѣста. Приданое. День свадьбы. Праздники, подарки, цвѣты. Болѣзнь и соболѣзнованія. Смерть, похороны, трауръ.

Отдѣлъ III. *Хорошій тонъ въ свѣтской жизни.* Хорошій тонъ въ обществѣ. Вступленіе въ свѣтъ и представленія. О манерѣ держать себя. Глава о разговорѣ и молчаніи. Искусство молчать. Два слова о разговорѣ. О титулованіи и формахъ обращенія въ разговорѣ. Объ обращеніи дамъ съ мужчинами. О поклонахъ. Первое посѣщеніе и визиты. Визитныя карточки. Пріемъ визитовъ. Приглашенія. Хозяйка и гость. Большіе обѣды и завтраки. Препровожденіе времени въ обществѣ. Музыка и пѣніе. Домашніе спектакли, чтенія, живыя картины. Чай. О балахъ и танцовальныхъ вечерахъ. Маскарады и костюмированные вечера. Танцы. Порядокъ бала. Вальсъ, галопъ, полька, полонезъ, кадриль, cotillon. Игры въ обществѣ. Шашки, шахматы, карты. Общественныя игры и катанье на конькахъ. Самостоятельная личность. Дѣвушка, вдова, разведенная. Объ умѣньи одѣваться. О значеніи камней.

Книга „ХОРОШІЙ ТОНЪ“ обнимаетъ около 600 стр. и издана роскошно.

Отдѣлъ IV. *Хорошій тонъ внѣ дома.* Въ церкви. На улицѣ и на прогулкѣ. Въ театрѣ и концертѣ. Увеселительныя поѣздки за городъ. Жизнь на дачѣ и на водахъ. Путешествія. При дворѣ. Отношенія между домовладѣльцемъ и жильцами.

Отдѣлъ V. *Хорошій тонъ въ письменныхъ сношеніяхъ* Нѣсколько словъ о письмахъ вообще. Содержаніе письма. Увѣдомленія и извѣщенія. Просьбы и прошенія. Благодарственныя письма. Приглашенія. Рекомендательныя письма. Извиненія. Напоминанія и извѣщенія. Поздравленія и соболѣзнованія. Наружный видъ писемъ и записокъ.

☛ **Назначеніе книги „ХОРОШІЙ ТОНЪ“ — служить руководителемъ въ жизни каждаго члена общества — дѣлаетъ ее почти обязательною для каждаго семейства,**

какъ необходимую **настольную справочную книгу.**

ИЗДАНІЕ 3-е со многими иниціалами и виньетками.

☛ **Цѣна „Хорошаго тона“** въ бумажкѣ **3** руб., съ перес. **3** р. **50** к.; въ изящномъ каленкоровомъ переплетѣ съ золотыми тисненіями **4** руб., съ перес. **4** руб. **50** к.; въ роскошномъ переплетѣ съ изящными тисненіями и золотымъ обрѣзомъ **4** руб. **50** коп., съ перес. **5** руб.

ТОВАРИЩЕСТВО ИЗДАНІЯ КАЛЕНДАРЕЙ,

Франція. основанное въ 1876 г. Заграничныя страны.

Пюэль де-Лобель и К°. Парижъ. 53, улица Лафайэтъ Парижъ.

G.-E. Puel de Lobel & Cie Paris. 53, rue Lafayette. Paris

Общіе торговые календари, издаваемые во всѣхъ частяхъ свѣта.

Единственное учрежденіе, обладающее собраніемъ адресныхъ книгъ всего свѣта.

СТРАНЫ, гдѣ издаются календари.	Цѣна экз. franco. Парижъ.	СТРАНЫ, гдѣ издаются календари.	Цѣна экз. franco. Парижъ.
Европа.	Франки.	Другія части свѣта.	Франки.
Австрія		**Австралія**	
Указатель адресовъ Лемана	28	Австралійскій торговый адресъ-календарь	50
Адресъ-календари Лейхса	70	Адресъ-календарь для Великобританіи и Ирландіи	45
Англія.		**Азіатская Турція.**	
Лондонскій адресъ-календарь почтовой конторы	43	*Адресъ-календарь для Смирны и Анатоліи	23
Бельгія.		**Алжиръ и Тунисъ.**	
*Торговый Альманахъ (Розеса)	27	Большой адресъ-календарь для Алжиро-Туниса	12
*Коммерческій адресъ - календарь (Мертенса)	27	**Англо-Индійскія владѣнія.**	
*Королевскій альманахъ	12	Адресъ-календарь для Индіи Тэкерса	50
Венгрія.		**Аргентинская республика.**	
Адресный планъ	45	Путеводитель Крафта (Буэносъ-Айресъ)	10
Германія.		**Бразилія.**	
Берлинскій адресъ-календарь	30	Альманахъ Леммерта	32
Купеческій адресъ-календарь	16	**Венецуэла.**	
Адресъ-календари Лейхса (19 томовъ).	204	Адресъ-календарь Каракоса	10
Голландія.		**Голландская Индія.**	
Всеобщій Адресъ календарь для Нидерландовъ	24	Указатель адресовъ для Голландской Индіи	12
Всеобщій Адресъ-календарь для города Амстердама	15	**Египетъ.**	
Всеобщій Адресъ-календарь для города Роттердама	16	*Египетскій указатель	16
Грецію.		**Канада.**	
Календарь Торговли и Промышленности	10	Монреальскій Адресъ-календарь	25
Данія.		Адресъ-календарь Квебека и Левеса.	25
Торговый календарь	20	**Капъ.**	
Испанія		Капскій Всеобщій Адресъ-календарь.	20
Календарь торговли	30	**Китай и Японія.**	
Италія.		Адресъ-календарь для Китая, Японіи, Индо-Китая и Тонкина	40
Всеобщій Адресъ-календарь Италіи (2 тома)	34	**Колумбія.**	
Люксембургъ.		Всеобщій Адресъ-календарь Боготы.	10
Адресное руководство	4	**Мексика.**	
Норвегія.		Всеобщій Адресъ-календарь Мексиканской республики	25
Адресъ-календарь Норвегіи	20	**Персія**	
*Тарифы колоніальныхъ таможень и Адресъ-календарь французскихъ колоній	5	Адресъ-календарь Персіи	20
Португалія.		**Соединенные Штаты Америки.**	
Адресъ-календарь для Португаліи	15	Дѣловой Адресъ-календарь Соединенныхъ Штатовъ	50
Румынія.		Дѣловой Адресъ-календарь Нью-Іорка	18
*Адресъ-календарь Румыніи	12	Адресъ-календарь города Чикаго	35
Франція.		**Тунисъ.**	
Торговый Адресъ-календарь (Дидо-Боттонъ, 2 тома)	35	Путеводитель Адресъ-календарь для Туниса	8
Финляндія.		**Уругвай.**	
Адресная книга и Профессіональный календарь	12	Адресъ-календарь Уругвая	30
Австралійскій указатель	20	**Французскія колоніи.**	
Швеція.		Административный и коммерческій календарь	12
Торговый календарь Швеціи	20	**Чили.**	
Стокгольмскій Адресъ-календарь	20	Общій путеводитель по Сантъ-Яго.	20
Швейцарія.		**Японія.**	
*Адресъ-календарь швейцарской торговли	20	Адресъ-календарь Японіи	10
Европейская Турція.			
Торговый календарь Востока	25		

Включенія и объявленія, вродѣ опубликованныхъ въ настоящихъ изданіяхъ, принимаются во всѣхъ этихъ адресъ-календаряхъ. Всякія добавочныя свѣдѣнія доставляются безплатно по простому требованію.

Поддѣльные брилліанты.

Искусственные брилліанты-стразы.

Цвѣтные камни.

А. Ройе и К⁰ Нантъ.

Адресъ склада: Ул. Тюрбиго, 38, ПАРИЖЪ (Франція).

Телеграфный адресъ:

Eyor. Paris.

A. Royé & C-ie NANTES.

Depôt Adresse: R. de Turbigo, 38, PARIS (France).

КОНСЕРВЫ.

НАНТСКОЕ ТОВАРИЩЕСТВО

съѣстныхъ консервовъ.

15 наградъ.

Клейма: Benoit et C-ie J. B. Jacquier. F. Benoit et C-ie Succ-rs.

NANTES (France).

Гишаръ-Роше.

Въ Орлеанѣ (Луарѣ), Франція.
Спеціальность розовыхъ кустовъ и молодыхъ саженцовъ лѣсныхъ и декоративныхъ растеній.
Каталогъ № 6 высылается безплатно.

Guichard-Rocher.

à Orléans (Loiret) France.

САДОВОДСТВО

А. КУТО.

Подъ вывѣской „Золотой Заяцъ".
Въ Орлеанѣ (Луарѣ), Франція.

A. Couteau.

à Orléans (Loiret) France.

Питомники Луи Леруа.

Анжеръ (Франція).

Торговый домъ основанъ въ 1795 г.

Louis Leroy.

Angers (France).

Мильро (Привилегированъ)

Шенерсъ Преемникъ.

Фабрика музыкальныхъ инструментовъ мѣдныхъ и деревянныхъ.

Превосходная и художественная выдѣлка.

Издатель нотъ для струнныхъ, духовыхъ инструментовъ и мѣдныхъ трубъ.

66, Ангулемская улица, ПАРИЖЪ.

Высшія награды на выставкахъ.

reau. H. Schoënaers Successeur.

66 Rue d'Angouléme. PARIS.

ЖОРО и СЫНЪ.

Анжеръ (Франція).

Земледѣльцы—торговцы сѣменами.

Контракты на культуру по заказу. Сѣмена огородныхъ растеній, кормовыхъ травъ и цвѣтовъ.

Joreau et fils.

à Angers (France).

Люсьенъ ПЕРРЕ.

Бренъ-на-Отіонѣ (близъ Анжера).
Д-тъ Мены и Луары, Франція.

Спеціальная культура по заказу сѣмянъ кормовыхъ травъ, огородныхъ овощей и цвѣтовъ.

Lucien PERRET. Brain-sur-l'Authion (près Angers). **Maine et Loire** (France).

Л. Робертъ и Гольдеръ.

Бренъ-на Отіонѣ (близъ Анжера). Д-тъ Мены и Луары (Франція).

Спеціальная культура по кантрактамъ сѣмянъ огородныхъ овощей, кормовыхъ травъ и цвѣтовъ.

L. Robert et Holder. Brain-sur-l'Authion (près Angers).

Maine et Loire (France).

Дюпре.

Фабрика въ Самуа (Д-тъ Сены и Уазы). Франція.
Спеціальность мягкой пуги русской и монтелимарской,—спеціальные товары для кондитеровъ и ярмарочныхъ торговцевъ, на 20% дешевле, чѣмъ въ другихъ торговыхъ домахъ. Предметы по 0,05 и 0.10. Тарифъ G 5. Высылается по требованію безплатно.

DUPRÉ. Usine à Samois (Seine et Oise). France.

Т. Дерошъ и Бувье.

Анжеръ (Франція).

Земледѣльцы и торговцы сѣменами.

Сѣмена огородныхъ овощей и цвѣтовъ по контракту. Лекарственныя растенія и сѣмена.

Петрушка. Анисъ.

Th. Deroche et Bouvier

(*Angers* France).

EAU DE VIE DE COGHAC.

МУЛЛОНЪ И К⁰.

Коньякъ (Франція).

Moullon et C-ie

Cognac (France).

ФОТОГРАФ. ПРИНАДЛЕЖНОСТИ

ГЕНРИХЪ РЕЕБЪ.

158. Авеню Нельи (Д-тъ Сены). Франція.
Награжденъ повсюду. Золотая медаль въ Бордо и Амстердамѣ 1895 г. Спеціальные продукты для „клише" и „оттисковъ".
Новая метода прочной обработки чувствительныхъ пластинокъ. Всѣ клейма утверждены. Патентъ.

Henri Reeb.

158. Avenue de NEUILLY (Seine) France.

Дипломы изобрѣтенія.
БЛУЭНЪ (Г.)
ИНЖЕНЕРЪ.
78. Бульваръ Вольтера.— ПАРИЖЪ.
BLOUIN (H.) Ingénieur.
78, Boulevard Voltaire. - Paris.

Пети ГАНРО (Г.) Преемникъ.
Насосы вращающіеся, патентованные, съ ручкой и съ двигателемъ, для винъ, алкоголей, маслъ и т. д. Спеціальность производства крановъ для фудеровъ и чановъ.
Улица Пьеръ Леве, 12, ПАРИЖЪ.
Petit HANROT (H.) Successeur.
Rue Pierre Levée, 12, PARIS.

ДЕБАНЪ
Монмартрская ул., 15, ПАРИЖЪ.
Спеціальная фабрика сѣделъ, уздечекъ, сбруи, конюшенныхъ принадлежностей. Офицерская амуниція французскаго и иностраннаго образцовъ.
Иллюстрированный каталогъ D высылается по требованію безплатно.
DESBANS. Rue Montmartre, 15, Paris.

ВУАТЕЛЬЕ.
Приборъ для искусственнаго высиживанія и откармливанія птицы. Породистая домашняя птица. Яица для высиживанія. Бретонскія коровы. Полное руководство для разведенія домашнихъ животныхъ 4 фр. Иллюстрированн. каталогъ Е,0„х50с/м. по требованію.
Площадь Французскаго Театра, 4, ПАРИЖЪ.
VOITELLIER. Place du Théâtre Français. 4. Paris.

САТРЪ старшій сынъ и К°.
Старинные торговые дома Генрихъ Сатръ и Генрихъ Сатръ и старшій сынъ.
Набережная Рамбо 8 и 9 въ Ліонѣ (Франція).
SATRE fils aîné et C-ie.
Quai Rambaud 8 et 9. à Lyon (France).

САДОВОДСТВО
ЛЕНО. ГЮЭ.
Въ ЭССИ (Кальвадосъ), Франція.
Спеціальный каталогъ L, разсылаемый по требованію безплатно.
LENAULT—HUET.
à USSY Calvados France.

МОЗЕРЪ
Версаль (Франція).
Большіе питомники фруктовыхъ, лѣсныхъ и декоративныхъ деревьевъ. Розовые кусты, клематисы, прекраснѣйшія коллекціи рододендронъ и азалій, растущихъ на открытомъ воздухѣ. Индійскія азаліи и коллекція тепличныхъ растеній, пальмы и орхидеи.
Каталогъ по требованію высылается безплатно.
MOSER.
VERSAILLES (France).

РОЯЛИ.
ШТАУБЪ.
Нанси (Франція).
Торговый домъ, основанный въ 1849 г
STAUB. Nancy (France).

МЮНЦЕРЪ И К°.
ПАРИЖЪ (Франція) и
ВѢНА (Австрія).

Фабрикантъ косъ, серповъ и пилъ
клеймо:
„Круглая пила, разрѣзан косой.
Высшее достоинство и гарантія.
MUNZER et C-ie
Paris (France) et Vienne (Autriche)

ТОНКІЯ ШАМПАНСКІЯ ВИНА
Ш. ВЕРНЬЕ.
37 и 39. Ул. Андріе, РЕЙМСЪ (Франція).
Требуются серьезные представители.
CH. VERNIER.
37 & 39, Rue Andrieux, Reims.

Фабрика проволоки изъ желѣза и каленой стали для чесалокъ, металлическихъ щетокъ и т. д.
ПРИМУА-БАРАГЭ сынъ.
Сентъ-Эвру. Нотръ-Дамъ дю Буа
(Д-тъ Орнскій) ФРАНЦІЯ.
Primois-Baraguey fils.
St. Evroult. N. D du Bois (Orne). FRANCE.

ЗЕМЛЕДѢЛЬЧЕСКІЙ ПРИБОРЪ.
ПЕРДЮ старшій.
Плавильня и машино-строительная мастерская. Спеціальность корнерѣзныхъ машинъ.
АВАЛОНЪ (Д-тъ Іонскій).
PERDU aîné, à Avallon (Yonne).

I. СЕБРОНЪ ВЪ АНЖЕРѢ.
(Д-тъ Мены и Луары). ФРАНЦІЯ.
Культура сѣмянъ огородныхъ растеній, кормовыхъ травъ и цвѣтовъ.
English spoken. Man spricht deutsch.
J. CESBRON. (Maine et Loire). France.

ОЛИВКОВОЕ МАСЛО „3 étoiles“
Анри Пелиссье.
ЭССЪ въ ПРОВАНСѢ. (Франція).
Требуются серьезные агенты.
HENRI PELLISSIER. Aix en Provence (France).

ЛЕВАВАССЕРЪ и СЫНЪ.
Орлеанъ и Эсси (Франція).
Вывозъ за границу. Саженцы плодовыхъ деревьевъ и кустовъ, розовыхъ кустовъ и хвойныхъ растеній.
Новыя и рѣдкія растенія.
Каталогъ по требованію БЕЗПЛАТНО
Levavasseur et fils
Orléans et Ussy (France).

КАРБОНЕЛЬ

въ КАГОРѢ (ЛО). Франція.

Перигорскіе трюфели, свѣжіе и въ консервахъ.
Пате-фруа изъ гусиной печенки и дичи.

CARBONEL

à CAHORS (Lot). France.

КОРЮМЭЛЪ Э. и К°.

Въ Нантѣ (Франція).

Заводы для выдѣлки тростниковаго сахара спеціально для шипучихъ винъ.

CORHUMEL E. & Cie à Nantes (France).

Агентство для иностранцевъ.

Ш. Бузанкэ,

директоръ, бывшій чиновникъ.
Указаніе частныхъ квартиръ и отелей для найма, меблированныхъ и не меблированныхъ.
Улица Бассъ-дю-Рампаръ, 72. ПАРИЖЪ.
Agence des Etrangers. Rue Basse du Rempart, 72, à PARIS.

SALON DE LA MODE (LE),

Изданіе еженедѣльное, 17 годъ, раскрашкарт. вырѣзн. выкр. Цѣна за годъ—30 фр. за полгода— 16 франковъ. ПАРИЖЪ, рю де Филль-Сенъ-Тома.

PARIS, rue des Filles St.-Thomas, 5.

MODE DE STYLE (LA).

Иллюстрир. обозрѣніе изящнаго Парижа Изданіе еженед. съ больш. акварельн. картинками. Цѣна за годъ 36 фр., за полгода 19 фр. ПАРИЖЪ, рю Филль-Сенъ-Тома.

PARIS, rue des Filles St.-Thomas, 5.

Родольфъ сынъ и Дебенъ.

РОДОЛЬФЪ сынъ.

Единственные преемники. Улица Шалиньи, 15, ПАРИЖЪ. (Rue Chaligny, 15, Paris).
Органы-гармоніумы для церквей и салоновъ. — Органы американской системы (французскаго производства), соединяющіе въ себѣ послѣднія усовершенствованія, съ неподвижными и передвижными клавіатурами. Мебель чрезвычайно роскошная изъ американскаго орѣха. – Образцовыя роскошныя фортепіано изъ орѣховаго дерева для отправки за границу. Золотыя медали на парижскихъ всемірныхъ выставкахъ 1878 и 1889 гг. По требованію безплатная высылка иллюстрированнаго каталога.

Rodolphe fils et Debain.

Rue Chaligny, 15, Paris.

Легро, Піа и Ло.

Въ ПУРРЕНѢ,
близъ Оксерра (Іонна).

(L. P. & L.)

Охры желтыя и красныя.
LEGROS, PIAT et LEAU
à Pourrain.

près AUXERRE (Yonne).

МАНДРИЛЬОНЪ (Н.) сынъ

Улица Реомюръ, 42 ПАРИЖЪ.

Драгоцѣнные камни и поддѣльные брилліанты.

MANDRILLON (N.) Fils.

Rue Réamur, 42, Paris.

РИШАРЪ братья.

КОНСТРУКТОРЫ АВТОМАТИЧЕСКИХЪ СЧЕТЧИКОВЪ, ПОСТАВЩИКИ ВСѢХЪ ГОСУДАРСТВЪ.
Переулокъ Фессаръ, 8, ПАРИЖЪ.

RICHARD frères.

Jules Richard ✻ successeur

Impasse Fessart, 8, PARIS.

Г. ЛЕБА сынъ и К°.

21, улица Фонтэнь-о-Руа, ПАРИЖЪ.



В. 1878. — А 1889.

Спеціальная фабрика свѣтилент для лампъ. Регуляторъ, для горновъ, для канфоровъ и керосиновыхъ лампъ всѣхъ системъ. — Съѣтильники для маяковъ сигнальныхъ фонарей и для всякихъ морскихъ и военныхъ приборовъ.

Поставщики главныхъ желѣзнодорожныхъ компаній, французскихъ и иностранныхъ. Фабрика свѣтилент для огнива. Фабрика воздушныхъ ночниковъ.

G. LEBAS fils & Cie.

21, rue Fontaine-au-Roi, PARIS.

РЕГА СЫНЪ

Рѣзчикъ на камнѣ.

ПАРИЖЪ, ул. Тюрбиго, 53.

Regard Fils.

53, rue Turbigo, Paris.

ЛЮИЛЬЕ и К°.

Строители-механики въ Віеннѣ (Изерскій департаментъ) ФРАНЦІЯ.
Спеціальность для бумажнаго производства. Полное устройство заводовъ. Машины для изготовленія питательнаго тѣста.

L'HUILLER & C-ie, Vienne (Isére), France.

Феро и Руссэ.

ПАРИЖЪ, улица Сень-Дени, 167 и 169.
Апретура золота, серебра и платины для ювелировъ.

Féraud & Rousset.

Rue St. Denis, 167 et 169, PARIS.

ФАБРИКА ЛАМПЪ ДЛЯ РУДОКОПОВЪ,

для рудниковъ, работъ въ тунеляхъ и желѣзныхъ дорогъ.

ПЬЕРЪ ВАРЕННЪ

въ С.-ЭТЬЕНѢ.

PIERRE VARENNE.

St.- Etienne, (Loire), France, rue S-te Barbe, 68.

ФОРЕСТЬЕ братья въ Бордо.
Анисовая водка. Ликеры высшаго достоинства.
FORESTIER frères à Bordeaux.

КОНЬЯКЪ.
Вдова РОЖЕ и МОННЕ.
Преемники МАРТЕНА и РОЖЕ.
Коньякъ (Франція).
Veuve ROGÉE et MONNET.
Successeurs de Martin et Rogée.
Cognac (France)

А. ГАРДИ и К°. Коньякъ (ФРАНЦІЯ).
Приглашаютъ агентовъ для Россіи.
A. HARDY et C-ie. Cognac (France).

ПЕЛЛИСОНЪ отецъ и К° въ Коньякѣ.
КОНЬЯКЪ.
PELLISSON père & C-ie à Cognac.

Ж. ДЮПОНЪ и К°.
Коньякъ.
***КОНЬЯКЪ** (Франція).*
J. DUPONT et C-ie.
Cognac (France).

ОДРИ (А.) ЭДМОНДЪ и К°. Коньякъ.
Audry (A.) Edmond & C-ie, Cognac.

ЛУЧШІЕ ЛИКЕРЫ.
КУЭНТРО СЫНЪ.
ВОДОЧНЫЙ МАСТЕРЪ.
АНЖЕРЪ. Франція.
СПЕЦІАЛЬНОСТИ:
Тройное сухое. Triple-sec.
Лучшій извѣстный сортъ бѣлаго кюрасао.

Анжерское Гиньоле. Guignolet d'Angères
Вишневка. Cherry-Brandy.

Англійская мятная настойка.
Menthe Anglaise.
Бѣлая и зеленая.

Главный агентъ для Россіи:
Ф. ЯГЕЛЬСЪ. F. JAGELS.
Фонтанка, № 60, СПБ.

Бывшій торговый домъ **ГОДЕНЪ.**
(ТОВАРИЩЕСТВО ФАМИЛИСТЭРЪ въ ГИЗѢ).
ДЕКЭННЪ и К°.
Фабрика въ Гизѣ (Энскій Д-тъ) **ФРАНЦІЯ**
и въ Лэкенѣ (**БЕЛЬГІЯ**).
Издѣлія изъ литаго желѣза и эмальированныя. Печи, кухонная посуда и принадлежности кухни и отопленія. Мелкіе домовые приборы изъ желѣза и мѣди для жилыхъ зданій и для конюшенъ. Ванны, насосы и садовыя принадлежности
— Электрическое отопленіе —
Ancienne Maison GODIN.
(Société du Familistère de Guise).
DEQUENNE et C-ie.
Usines à Guise (Aisne) France et à Laeken (Belgique).

ТОВАРИЩЕСТВО
ПО ДОБЫВАНІЮ ШИФЕРА,
ВЪ АНЖУ.
Анонимное общество
съ капиталомъ въ 6.000,000 фр.
ПОМѢЩЕНІЕ ОБЩЕСТВА:
32, УЛИЦА **Сентъ-Лодъ,**
АНЖЕРЪ (ФРАНЦІЯ).
Шиферныя плиты для покрышки кровель разнаго рода.
SOCIETÉ
ARDOISIÈRE
de l'Anjou.
32, Rue **St. Laud, ANGERS**
(FRANCE).

ФАБРИКА БЛАГОВОННЫХЪ ТОВАРОВЪ
ЛАДВОКА - ДАРКЭ
С. КОБРІЭРЪ и К°. Преемники.
Золотая медаль. Спеціальные товары и собственность торговаго дома.
Лебяжій цвѣтъ, марешаль и фіалка
на глицеринѣ для особъ съ нѣжной кожей и рисовая пудра того же запаха.
Арабская вода для волосъ
Фабрика въ **АРЖАНТЕЙЛѢ** (Д-тъ Сены и Уазы) ул. ЛЕВЕКЪ, 5 и 7.
Пріемъ заказовъ. Отправка за границу.
Ladvocat - Darquet.
C. CAUBRIÈRE et C-ie SUCCESSEURS.
A **ARGENTEUIL** (SEINE ET OISE). Rue L'évêque 5 et 7.

ОЛИВЬЕ и К°

въ Орнанѣ (Дубсъ). Франція.

OLIVIER et C-ie

à Ornans (Doubs). France.

Фабрика патентованныхъ гвоздей для обуви „Фениксъ“ съ четырехгранной ножкой необыкновенной тонкости изъ разрѣзанной стальной проволоки, прочнѣе и дешевле на 1000 всѣхъ др. сортовъ сапожн. гвоздей. Парижскія машины для гвоздей, для обтачиванія острія и заклепокъ всѣхъ системъ. Станки съ рѣшеткою изъ желѣзной проволоки, скрученной втрое. Газовые и керосиновые двигатели системы НІЕЛЯ.

J. & E. Karsenty fils et C°.

Marseille.

И. и Е. Карсанти сынъ и К°.

въ Марселѣ.

Спеціальная торговля листовымъ табакомъ.

ГАРТО, Ш. Въ ЛІОНѢ.

Montée des Carmélites, 10.

Фабрика питательной пасты высшаго достоинства. Самая старинная **макаронно-вермишельная** фабрика, основанная въ 1804 году.

C. Hartaut à Lyon, France.

ОРГАНЫ АЛЕКСАНДРА

ОТЦА и СЫНА ✻:

ПАРИЖЪ, 81, ул. Лафайэтъ, 81.

ORGUES D'ALEXANDRE PÈRE & FILS:

81, rue Lafayette. — PARIS.

Почетная медаль 1885.

Первая золотая медаль 1889.

Медали на всѣхъ французскихъ и заграничныхъ выставкахъ.

ОРГАНЫ

для

церквей, школъ, гостиныхъ и пр.

Цѣною отъ 100 до 8,000 фр.

Новыя модели органовъ съ двойными приводами. — Спеціальная фабрикація для вывоза.

Безплатная высылка иллюстрированнаго каталога по востребованію.

J. & E. Karsenty fils et C°.

Marseille.

И. и Е. Карсанти сынъ и К°.

въ Марселѣ.

Спеціальная торговля листовымъ табакомъ.

Льняныя швейныя нитки

фабрики ВРО (Ф.) и К°.

въ Лиллѣ, во Франціи.



VRAU (Ph.) et Cie.

rue du Pont-Neuf, 11, à Lille (Nord), France.

Это лучшія льняныя нитки для ручнаго шитья.

Награды на выставкахъ: въ Лондонѣ, Байонѣ, Парижѣ, Вѣнѣ, въ Филадельфіи, на Парижской и Амстердамской, въ Чикаго, Санъ-Франциско - внѣ конкурса.

БЛАНШОНЪ и АЛЛЕГРЭ

въ ЛІОНѢ (Рона).

Орсель, орсельный экстрактъ и индиговой карминъ

BLANCHON ET ALLEGRET

Представитель: А. Р. Альбесъ въ МОСКВѢ.

Спеціальная фабрика

металлическихъ музыкальныхъ инструментовъ

для

музыкально-инструментальныхъ

МАГАЗИНОВЪ и БАЗАРОВЪ.

Флейты, Кларнеты, Свирѣли, Волынки, Окарины и Трости съ музыкой.

ПАТЕНТОВАННЫХЪ СИСТЕМЪ.

Ш. МАТЬЕ,



66, Севастопольскій бульваръ, ПАРИЖЪ.

Ch. Mathieu,

66, Boulevard Sèbastopol, PARIS.

Высылка каталоговъ по требованію.

ПРИБОРЫ ДЛЯ ШИПУЧИХЪ ВОДЪ



МОНДОЛЛО,

ИНЖЕНЕРЪ-КОНСТРУКТОРЪ

72, улица дю Шато д'О, Парижъ.

ЗОЛОТЫЯ МЕДАЛИ НА ВСЕМІРНЫХЪ ВЫСТАВКАХЪ въ ПАРИЖѢ 1878 и 1889 гг.

Газопроизводитель Бріэ для мгновеннаго и крайне дешеваго приготовленія у себя на дому отличной сельтерской воды и всякихъ шипучихъ, напитковъ, воды Виши, шипучихъ винъ и пр.

Газопроизводитель съ постояннымъ дѣйствіемъ для фабричнаго приготовленія шипучихъ напитковъ — система, патентованная во Франціи и за границей.

Единственная система съ **постояннымъ дѣйствіемъ безъ газометра**, производство **автоматическое и правильное** и, вслѣдствіе сего, полное **очищеніе** углекислаго газа; крайняя простота при пользованіи; объемъ, доведенный до минимума, вслѣдствіе отсутствія газометра.

Система, принятая центральной аптекой госпиталей Парижа и Ліона, главнымъ обществомъ шипучихъ водъ въ Парижѣ и проч.

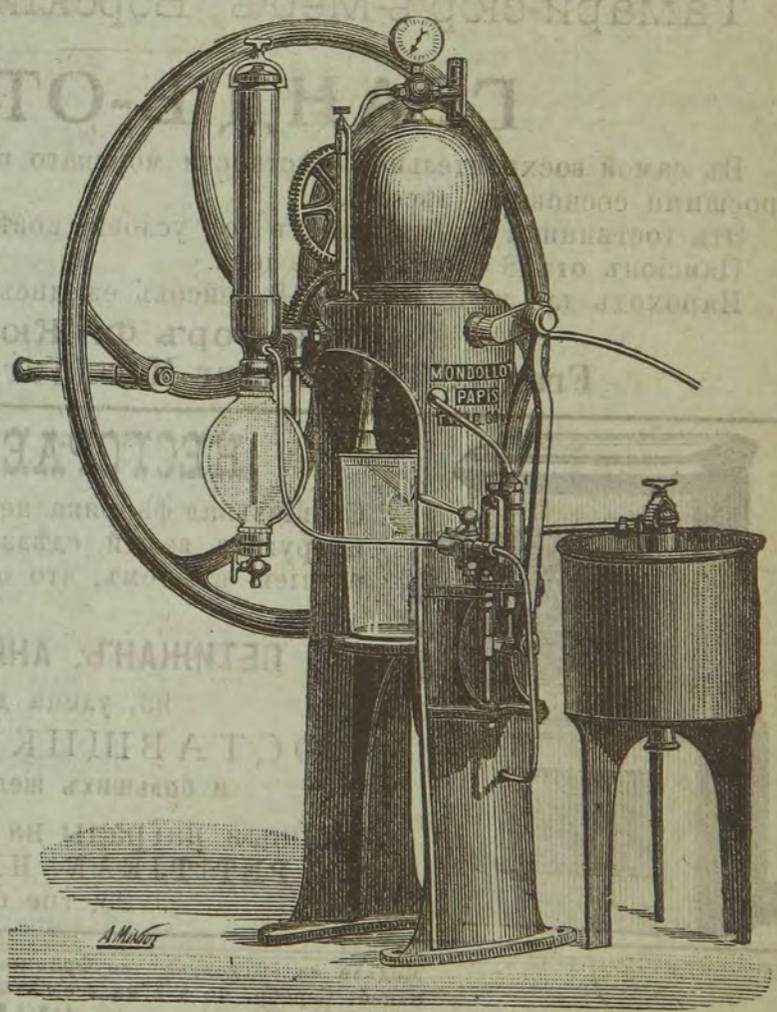

Приборы высылаются въ **собранномъ видѣ**, испробованные, готовые къ дѣйствію и съ гарантіей въ томъ, что устройство ихъ вполнѣ безукоризненно.



Сифоны съ большимъ или малымъ рычагомъ, яйцевидные или цилиндрическіе, бѣлые или цвѣтные, стекло испробовано при высокомъ давленіи; оправа изъ чистаго олова безъ лигатуры.

Полный каталогъ съ рисунками высылается франкированнымъ.

MONDOLLOT.

72, rue du Château-d'Eau, Paris.

Анонимное товарищество для мощенія керамич. плитнякомъ
въ **Паре-де-Моньялъ** (Деп. Саоны и Лоары), Франція.

Société Anonyme des Carrelages en Grès Cèrame
de **Paray-le-Monial** (Saône et Loire), France.

Система, принятая для настилки п ловъ франц. министерствами внутр. д'ль, военн. и морскимъ; въ больницахъ въ Парижѣ, Ліонѣ и друг. городахъ, желѣзно-дорожн. обществами, церквами, школами, общественными и частными домами. Рисунки во всѣхъ стиляхъ. Простая и богатая раскраска.
Одноцвѣтный плитнякъ отъ 7 франк. кв дратн. метръ. Долговѣчный матерьялъ.
Золотая медаль въ Парижѣ въ 1890 г. Высшая награда на выставкѣ въ Ліонѣ 1894 г.
Почетный дипломъ въ Брюсселѣ 1895 г. (Diplome d'Honneur. Bordeaux 1895).
Альбомы съ исполненными въ краскахъ образцами, прейс-курантъ и образцы
высылаются по первому требованію

ФРАНЦІЯ.
Тамари-сюръ-Меръ (Ворскій департаментъ).

ГРАНДЪ-ОТЕЛЬ.

Въ самой восхитительной мѣстности морскаго побережья, защищенной холмами, поросшими сосновымъ лѣсомъ.
Эта гостинница представляетъ всѣ условія новѣйшаго комфорта.
Пансіонъ отъ 8 франковъ въ день.
Пароходъ для прогулокъ — 18 рейсовъ ежедневно.

Директоръ Ф. Жюстъ.
France. Tamaris-sur-Mer (Var.) Grand-Hôtel.

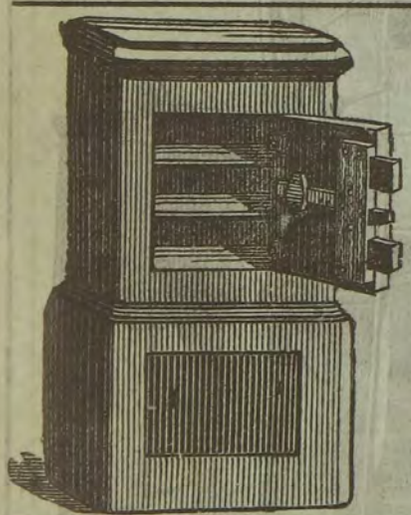

НЕСГОРАЕМЫЕ ШКАФЫ.

Спеціальная фабрика несгораемыхъ шкафовъ, сундучковъ и другихъ вещей, сдѣланныхъ только изъ желѣза, съ гарантіей въ томъ, что они несгораемы и что ихъ нельзя отпереть.

ПЕТИЖАНЪ, АНРИ ШОДЭНЪ преемникъ.
93, улица де Ришелье, Парижъ.
ПОСТАВЩИКЪ МИНИСТЕРСТВЪ
и большихъ желѣзнодорожныхъ компаній.
Первыя награды на всѣхъ выставкахъ. Вывозъ.
PETITJEAN. HENRI CHAUDUN S-seur.
93, rue de Richelieu, Paris

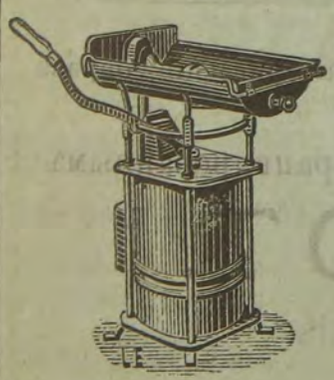

Медали на выставках во Франціи и за границей. Серебр. медаль на всем. выст. 1878 г.

АНФЕРЪ и его СЫНОВЬЯ

механики, имѣющіе привиллегіи S. G. D. G.
ПАРИЖЪ. 10, улица Рамбулліе. 10, ПАРИЖЪ
ENFER ET SES FILS.
Mecaniciens brevetes S. G. D. G.
PARIS. 10, rue de Rambouillet, 10. PARIS.
(Телефонъ).

Кузнечный мѣхъ, не допускающій взрыва съ двойнымъ дѣйствіемъ.—Переносный кузнечный мѣхъ, съ двойнымъ дѣйствіемъ и подвижнымъ шатуномъ.—Различныхъ образцовъ формы.—Очагъ изъ литаго чугуна, легко разбирающійся для ковки на 1—4 рожкахъ.—Инструменты для кузницъ и пр.—Тарифъ по востребованію, высылается безплатно.

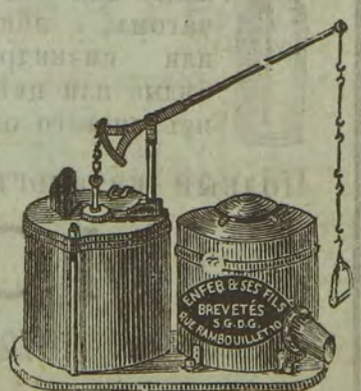

МЕХАНИЧЕСКІЯ СООРУЖЕНІЯ, ЛИТЕЙНАЯ КУЗНИЦА, КОТЕЛЬНАЯ МАСТЕРСКАЯ.

Торговый домъ, основанный въ **1830** г.
На Всемірной выставкѣ въ Парижѣ **1889** г.
2 золотыя медали.
Орденъ Почетнаго Легіона.

Ж. ПИНЕТТЪ.

Въ Шалонѣ-на Саонѣ, Франція.

Торговый домъ, основанный въ **1830** г.
На фабрикѣ **300** рабочихъ.
Площадь, занимаемая фабрикою, **30.000** квадратныхъ метровъ.

G. PINETTE à Châlon-s-Saône (France).

МАТЕРІАЛЪ ДЛЯ
выдѣлки черепицы, глиняныхъ издѣлій, заводовъ для выдѣлки трубъ и т. д

Полная установка заводовъ глиняныхъ издѣлій.
МАШИНЫ ДЛЯ ПРИВОДОВЪ:
ручнаго, коннаго и механическихъ.

Машины для замлекопныхъ работъ.
Цилиндрическія дробилки.
Горизонтальныя и вертикальныя мѣсильныя машины.

КИРПИЧНЫЕ ВИНТОВЫЕ ПРЕССЫ,
мѣсящіе матеріалъ въ совершенствѣ.
Волочильныя машины съ поршнемъ.
Волочильныя машины съ пропульсирующими цилиндрами.
Машины для выдѣлки вставныхъ и др. рода трубъ.

Пятигранные прессы
для выдѣлки черепицы изъ мягкой глины.
Фрикціонные прессы
для выдѣлки черепицы и кровельныхъ принадлежностей.
Ручные прессы
для черепицы, кирпичей и т. п.
Формы и калибры всякихъ размѣровъ и фигуръ и пр.

МАТЕРІАЛЪ для РАЗРАБОТКИ
КАМЕННАГО УГЛЯ и МИНЕРАЛОВЪ
Вентиляторы патентованные,
системы **Л. Серъ,**
для ручнаго и механическаго привода.

ВОРОТЫ ПОДЪЕМНЫЕ.
ВСПОМОГАТЕЛЬНЫЕ ВОРОТЫ ДЛЯ ПОДЪЕМА.
Вороты, приводимые въ движеніе ТУРБИНАМИ.

ФРАНЦУЗСКІЕ НАСОСЫ.
прямаго дѣйствія.
ПОДЗЕМНЫЕ НАСОСЫ для подъема на всякую высоту.

Воздухонагнетательныя машины сист. **Буркгардта и Вейса.**
Перфераторы системы **Дюбуа и Франсуа.**

Вращающіяся сита, системы **Кокса,** патентованныя.
Дробилки для каменнаго угля и кокса.
Полныя установки для просѣвательныхъ и промывательныхъ заведеній.
Механическія передачи грузовъ — элеваторы — грузоподъемники и т. д.

Металлическіе стропила и лѣса.
Металлическія клѣтки съ парашютами и т. д.

Паровые машины и котлы—вододѣйствующія колеса, турбины, трансмиссіи.
Насосы постояннаго дѣйствія съ 4 поршнями. — Насосы винтовые центробѣжные системы **Мажино и Пинеттъ,** патентованные.

ЭГРО, инженеръ-механикъ. Парижъ.

EGROT ingénieur-constructeur. **19, 21, 23** rue Mathis. Paris.

Медаль за Всемірную выставку 1889.

Перегонный кубъ Эгро съ коромысломъ.

EGROT ING^E CONSTRUCTEUR 19, 21, 23, RUE MATHIS, PARIS EXPOSITION UNIVERSELLE 1889 HORS CONCOURS, MEMBRE DU JURY

EGROT & GRANGÉ Successeurs.

Очищенная водка безъ двойной перегонки.

Дистилляція винъ и фруктовыхъ настоекъ.

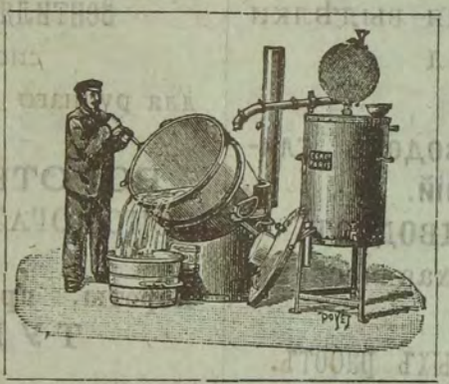

Новый сферическій очиститель Эгро.

Экономія времени и топлива.

АППАРАТЫ

ДЛЯ БЕЗПРЕРЫВНОЙ ДИСТИЛЛЯЦІИ и ОЧИСТКИ.

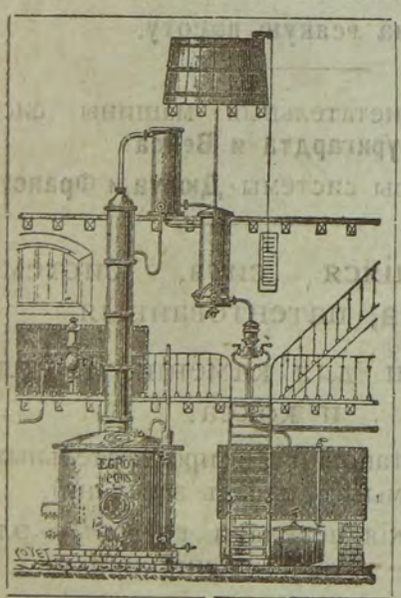

Алкоголи экстра-нейтральные въ 96, 97°.

Алкоголи въ 95° G. L. безъ двойной перегонки.

Очистительные аппараты съ убавочнымъ столбомъ.

Уменьшеніе высоты зданій.

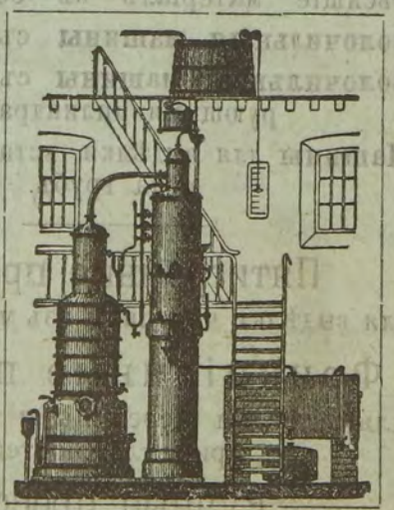

Устройство водочныхъ заводовъ.

ПАСТЕРИЗАЦІОННЫЕ ПРИБОРЫ

ДЛЯ НАГРѢВАНІЯ и СОХРАНЕНІЯ ВИНЪ.

УСТРОЙСТВО ХРАНИЛИЩЪ.

Каталогъ на русскомъ языкѣ по требованію безплатно.



ХУДОЖЕСТВЕННЫЯ
издѣлія изъ желѣза.

Бывшая фирма:

Бодаръ, Дискленъ и Фуше

(основана въ 1857 г.).

ДИСКЛЕНЪ, преемникъ.

ПАРИЖЪ. ОТДѢЛЕНІЕ: *17, Boulevard de la Madeleine.*

МАГАЗИНЪ и МАСТЕРСКІЯ: *14 & 16, Rue be Rocroy* ПАРИЖЪ.

Ancna Maison Bodart, Disclyn et Fouchée.

DYSCLYN, Successeur.

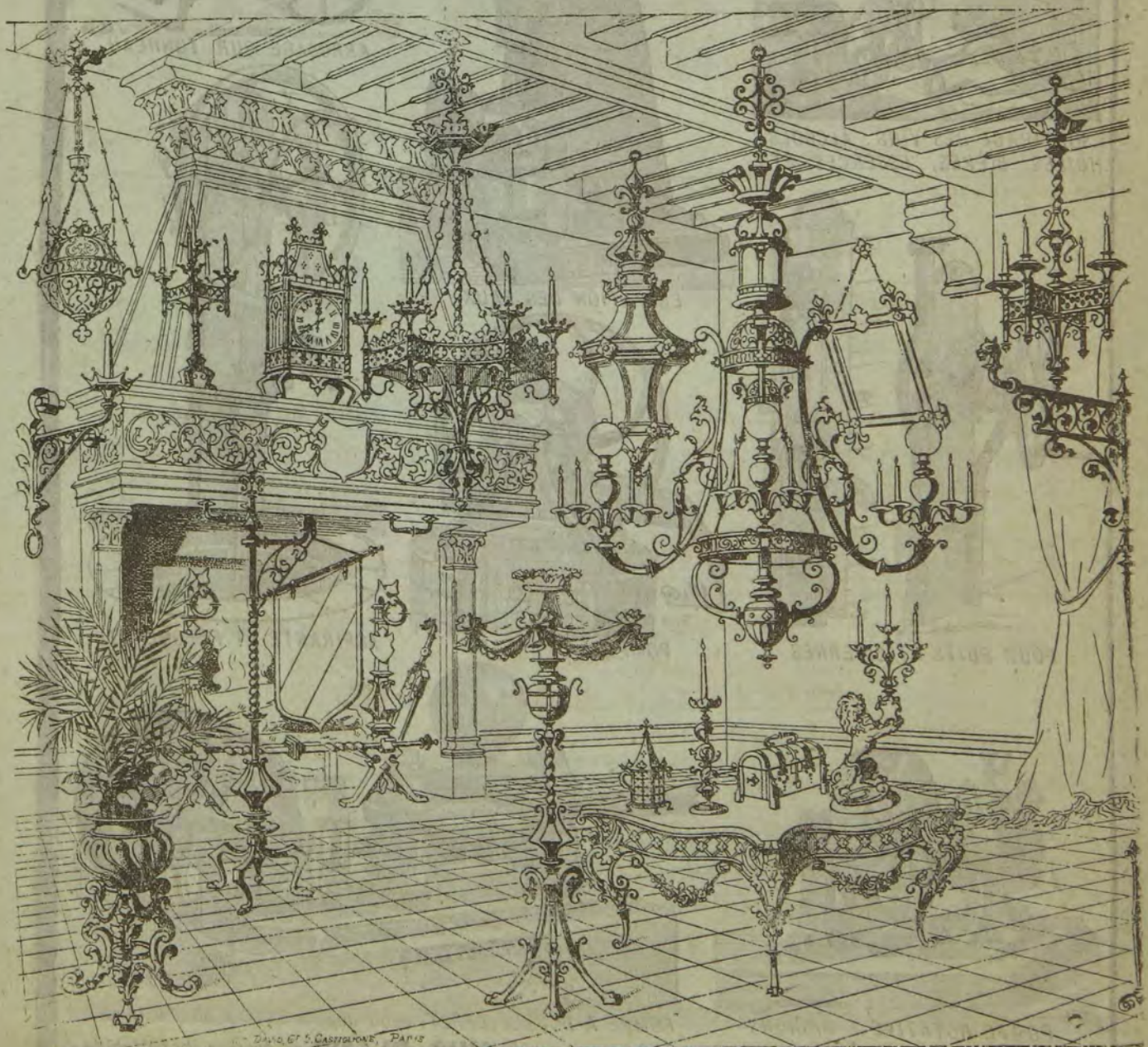

BROQUET

USINE A VAPEUR ET BUREAUX 121, Rue Oberkampf, PARIS

120 Médailles Or et Argent — 6 Diplômes d'Honneur

EXPOSITION UNIVlle de 1889
6 RÉCOMPENSES :
1 Médaille d'Or.
2 Médailles d'Argent.
2 Médailles de Bronze.
1 Mention honorable.



ARROSAGE, INCENDIE



ARROSAGE, PURIN, VIDANGES, EPUISEMENT.


SOUTIRAGE DES VINS, ALCOOLS, HUILES, BIÈRES, ESSENCES, ETC.

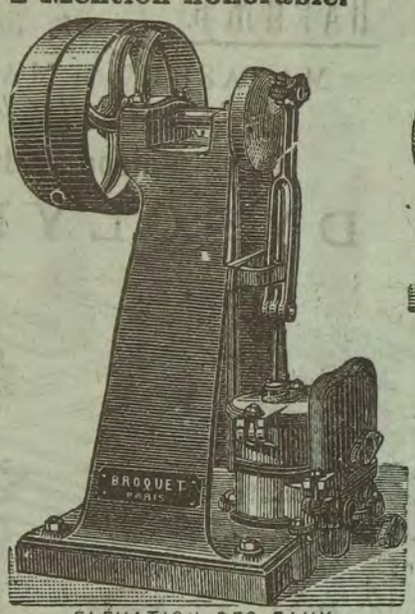

ELÉVATION DES EAUX.


ARROSAGE SUR TONNEAU

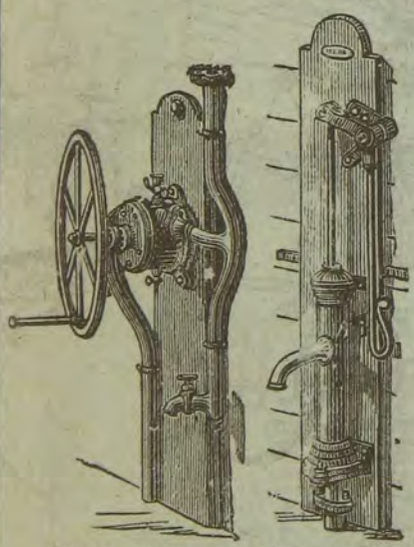
POUR PUITS ET CITERNES



POMPE A CHAPELET

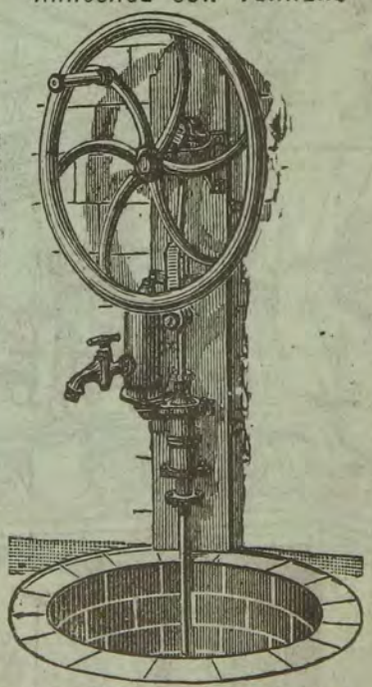
ASPIRANTE ET REFOULANTE

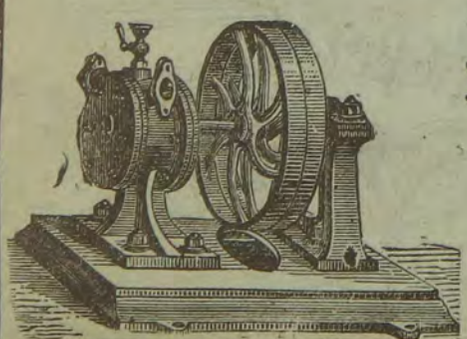
POMPE ROTATIVE A PIGNONS

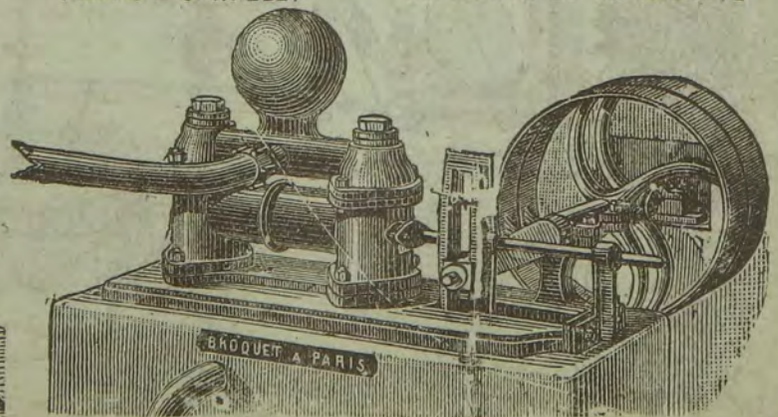

POMPE A DOUBLE EFFET, débit depuis 3.000 à 30.000 litres.

POMPES A MANÈGE, pour grande profondeur, **DEVIS, PLANS** pr toutes installations

БРИССАРЪ.

СПЕЦІАЛЬНОСТЬ МАШИНЪ для ЛИНОВАНІЯ и КВАДРИРОВАНІЯ БУМАГИ,

11, улица Колонель-Удо, 11. ПАРИЖЪ (прежде 101, ул. Клодъ-деканъ).

3 серебряныя медали на парижск. выставк. въ 1882, 1883 и 1885 гг.

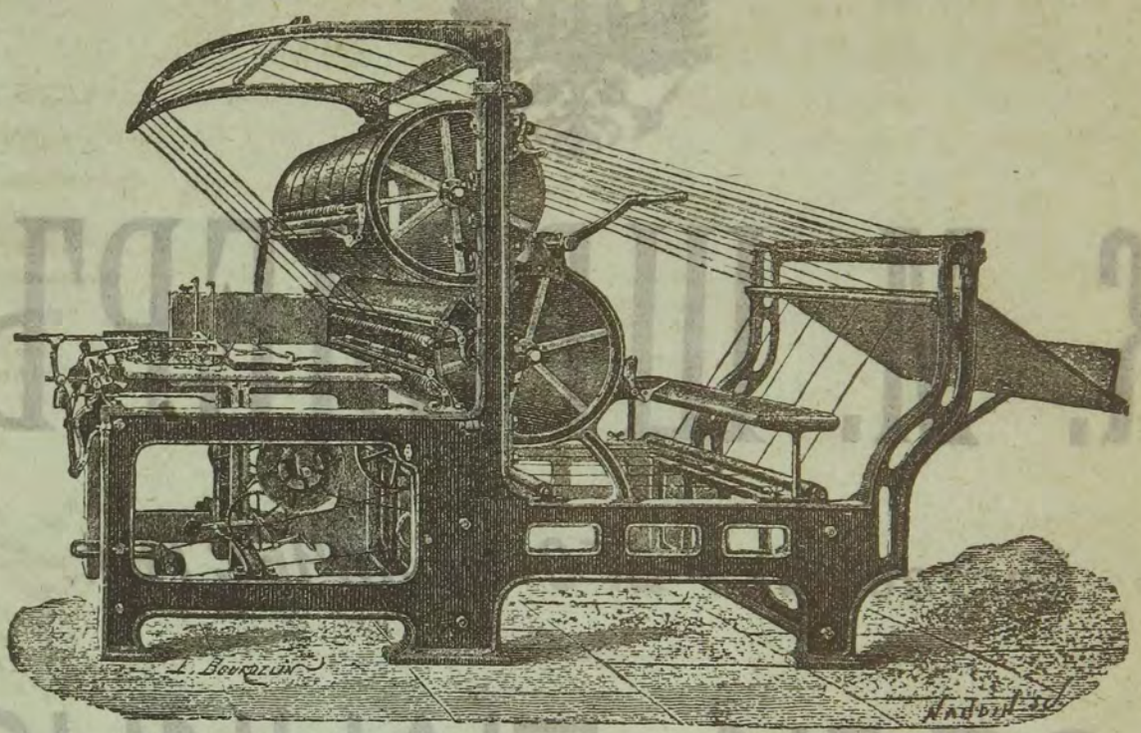

Серебряная медаль на парижской всемірной выставкѣ 1889 г.

H. BRISSARD. 11. Rue Colonel Oudot, 11. ci-devant: Rue Claude Decaèn, 101. **Paris.**

БРАКИ.

Разведенныя молодыя дамы и молодыя дѣвушки, желающія обезпечить свое положеніе.

Адресоваться къ M-lle МАРТЕНЪ, прежній адресъ:

23, Rue de Berlin, а теперь учрежденіе переведено въ

Rue des Mathurins, 27. ПАРИЖЪ.

Быстрота. – Соблюденіе тайны.

Питомники Оноре ДЕФРЕНА сынъ

въ Витри (Сенскій Д-тъ). (Напротивъ мэріи).

ВЫГОНКА СИРЕНИ.

2 первыхъ награды и золотыя медали на всемірныхъ выставкахъ въ 1878 и 1889 гг.

Плодовыя деревья, формированныя и не формированныя.

Деревья и кустарники съ опадающей и постоянной листвой для разведенія парковъ, скверовъ и живописныхъ садовъ.

Деревья для прямыхъ аллей. Деревья лѣсныя. || Коллекція хвойныхъ. Вьющіяся растенія.

Ирисы, піоны, рододендроны, розовые кусты, сирени для выгонки.

Высылка каталога по требованію.

Pépinières de Honoré DEFRESNE Fils

Vitry (Seine) (En face la Mairie).

К. М. ШРЕДЕРЪ.

Поставщикъ ЕГО ВЕЛИЧЕСТВА.

РОЯЛИ и ПІАНИНО.

ПРОИЗВОДСТВО БОЛѢЕ 17000 ИНСТРУМЕНТОВЪ.



Подробный прейсъ-курантъ высылается — БЕЗПЛАТНО. —

С.-Петербургъ, Невскій, 52.

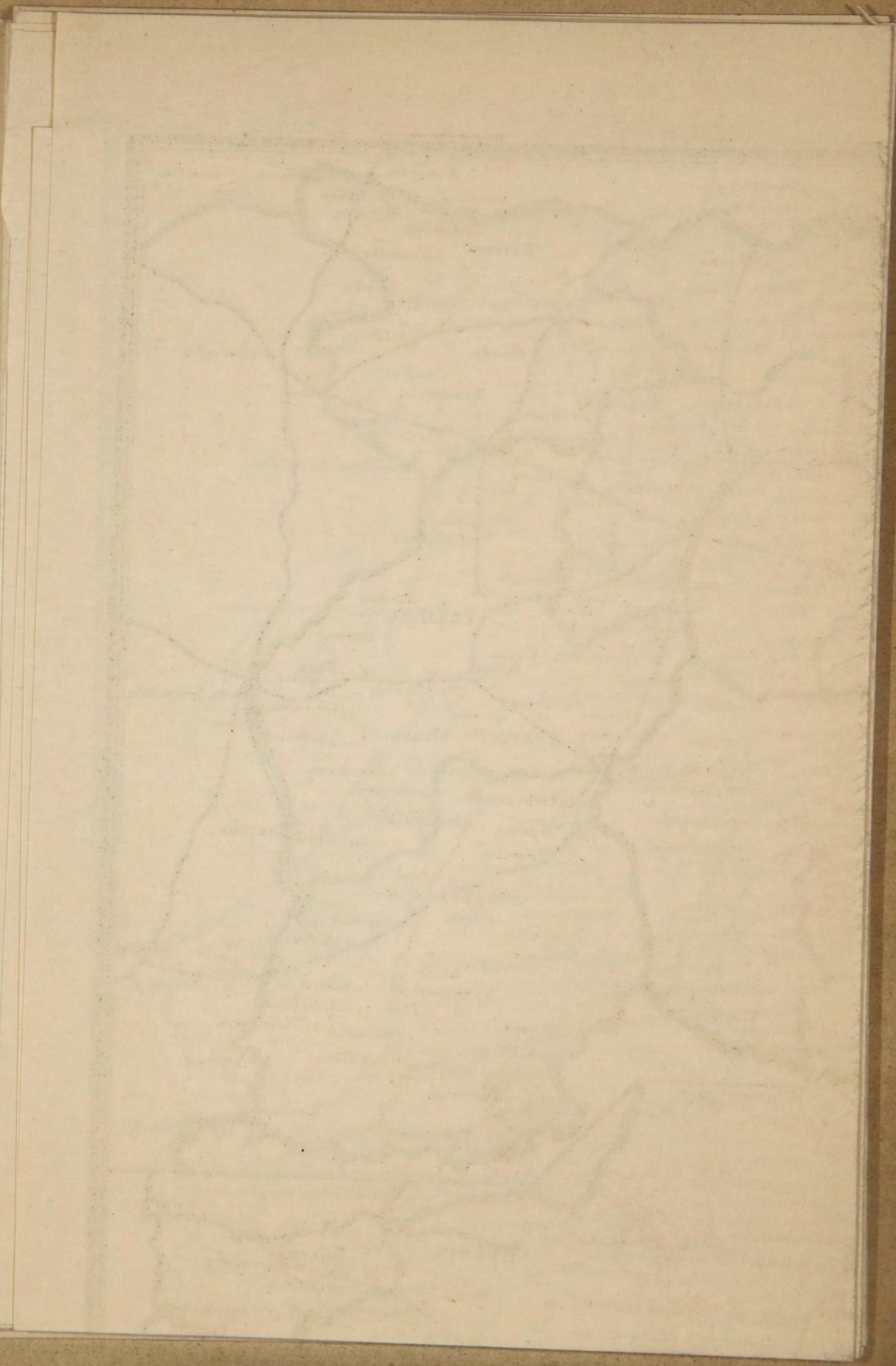

ПРИЛОЖЕНІЕ КО **ВСЕОБЩЕМУ КАЛЕНДАРЮ** НА 1897 ГОДЪ.

УСЛОВНЫЕ ЗНАКИ И НАДПИСИ.

- Нотаріальныя
- Губернскія и Областныя Конторы
- Уѣздныя и Портовыя Конторы
- Почтовое отдѣленіе
- Станція съ почтомъ всякаго рода корреспонденціи
- ——— простой корреспонденціи
- на пункты различныхъ трактовъ
- Желѣзныя дороги и станціи
- Строющіяся
- Пароходныя сообщенія и пристани

СТОЛИЦЫ
ГУБЕРНСКІЕ ГОРОДА
Уѣздные
Безуѣздные
Станціи Почтовыя, Желѣзныя дороги и пристани.

ОКРЕСТНОСТИ МОСКВЫ.

ОКРЕСТНОСТИ С. ПЕТЕРБУРГА.

УЗЕЛЪ ЖЕЛѢЗН. ДОРОГЪ МОСКВА.
Масштабъ 1:252.000

КАРТА ЗАКАСПІЙСКОЙ ЖЕЛѢЗНОЙ ДОРОГИ

КАРТА СИБИРСКОЙ ЖЕЛѢЗН. ДОРОГИ.

КАРТА ЖЕЛѢЗНОДОРОЖНЫХЪ, ПОЧТОВЫХЪ И ПАРОХОДНЫХЪ СООБЩЕНІЙ РОССІЙСКОЙ ИМПЕРІИ

Масштабъ
Въ Англійскомъ Дюймѣ 100 верстъ.

КАРТОГРАФИЧЕСКОЕ ЗАВЕДЕНІЕ А. ИЛЬИНА въ С.ПЕТЕРБУРГѢ.

1897