

ФЕДЕРАЛЬНАЯ СЛУЖБА ГОСУДАРСТВЕННОЙ СТАТИСТИКИ

**ТЕРРИТОРИАЛЬНЫЙ ОРГАН ФЕДЕРАЛЬНОЙ СЛУЖБЫ
ГОСУДАРСТВЕННОЙ СТАТИСТИКИ ПО ТУЛЬСКОЙ ОБЛАСТИ**

**ТУЛЬСКИЙ
СТАТИСТИЧЕСКИЙ
ЕЖЕГОДНИК**

2017

Статистический сборник

**Тула
2018**

УДК 332.1(470.312)(083.41)
ББК 65.9(2Рос-4Тул)-05
Т82

РЕДАКЦИОННАЯ КОЛЛЕГИЯ:

В.В. Нехаев - Председатель редакционной коллегии

Л.А. Подосенова, В.С. Гречишкина, Г.Ю. Полоусова, Е.А. Стародубова, Н.А. Комарова, Л.В. Сурина, М.Ю. Григорова, Г.А. Аввакумова, И.А. Господарикова, Е.Н. Луканина, Н.Ю. Еремина, Н.П. Ивочкина, М.Ю. Махлис.

Тульский статистический ежегодник. 2017: Статистический сборник/Туластат. - Тула, 2018 – 333 с.

Представлены статистические данные о социально-экономическом положении Тульской области в 2017 году в сравнении с предыдущими годами.

Данные приведены с 2000 года. В сборник включены таблицы, характеризующих развитие экономики Тульской области в целом, а также ее отдельных секторов. Информация о деятельности организаций представлена по видам экономической деятельности. Некоторые показатели приведены в разрезе субъектов Центрального федерального округа РФ, городских округов и муниципальных районов Тульской области.

Для высшего управленческого персонала, руководителей и работников предприятий и организаций, научных, предпринимательских и банковских кругов, профессорско-преподавательского состава, аспирантов и студентов экономических вузов, других заинтересованных пользователей.

Более подробная информация представлена в других периодических изданиях Туластата. Информацию об изданиях и условиях их приобретения можно получить в отделе сводных статистических работ:

УДК 332.1(470.312)(083.41)
ББК 65.9(2Рос-4Тул)-05

адрес: г. Тула, проспект Ленина, д. 53-а

контактные телефоны: (4872) 36-23-72, (4872) 31-18-10

факс: (4872) 36-32-69, 30-63-72

© Территориальный орган
Федеральной службы
государственной статистики
по Тульской области, 2018

E-mail: tulastat@inbox.ru
<http://tulastat.gks.ru>

ПРЕДИСЛОВИЕ

Тульский статистический ежегодник является наиболее полным изданием Территориального органа Федеральной службы государственной статистики по Тульской области, отражающим явления и процессы, происходящие в экономической, социальной и политической жизни страны.

Сборник подготовлен Тулстатом на основе данных, получаемых органами государственной статистики от предприятий, организаций, населения путем проведения переписей, выборочных обследований и других форм статистического наблюдения, статистических разработок министерств и ведомств Российской Федерации.

Настоящий ежегодник содержит в целом тот же круг статистических показателей, что и предыдущее издание. Вместе с тем сборник дополнен рядом новых таблиц и показателей, позволяющих расширять информированность общества о результатах статистических наблюдений. Некоторые публиковавшиеся ранее таблицы в данном издании не представлены.

Открывает ежегодник информация об основных социально-экономических характеристиках Тульской области. В разделе «Государственное устройство, общественные объединения и религиозные организации» публикуются сведения о работниках, занятых в органах государственной власти, других государственных органах и органах местного самоуправления; данные по некоммерческим общественным и религиозным организациям.

Приведена информация, характеризующая географические и климатические условия Тульской области, данные об окружающей среде и национальном богатстве.

Широко представлена информация о населении и его занятости и уровне благосостояния. Специальные разделы посвящены характеристике основных областей социальной сферы.

Приведенные в ежегоднике показатели системы национальных счетов характеризуют макроэкономические аспекты функционирования экономики Тульской области. Один из разделов сборника содержит общую характеристику предприятий и организаций, информацию о малом и индивидуальном предпринимательстве.

Значительное место в ежегоднике отведено показателям, которые характеризуют отдельные виды экономической деятельности – промышленность, сельское и лесное хозяйство, строительство, транспорт, связь, деятельность организаций, обслуживающих население.

Публикуются данные о научном потенциале Тульской области, результатах исследований и разработок, инновационной деятельности и информационных технологиях. Приведены сведения о финансовом состоянии организаций, инвестициях, ценах и тарифах.

Один из разделов ежегодника посвящен внешнеэкономической деятельности.

В связи с переходом с 1 января 2017 года на новые редакции общероссийских классификаторов видов экономической деятельности (ОКВЭД2) ОК 029-2014 и продукции по видам экономической деятельности (ОКПД2) ОК 034-2014 описание структуры российской экономики представлено в сборнике в соответствии с группировками этих классификаторов, которые разработаны Минэкономразвития России во исполнение «Плана мероприятий по формированию методологии систематизации и кодирования информации, а также совершенствованию и актуализации общероссийских классификаторов, реестров и информационных ресурсов».

ОКВЭД2 и ОКПД2 приняты и введены в действие приказом Росстандарта от 31.01.2014 № 14-ст (с изменениями).

В ОКВЭД2 по сравнению с ОКВЭД-2007 добавились следующие новые разделы:

«Е» «Водоснабжение; водоотведение, организация сбора и утилизации отходов, деятельность по ликвидации загрязнений»;

«J» «Деятельность в области информации и связи» (*издательская, телекоммуникационная, программное обеспечение, радио, телевидение, кино*);

«N» «Деятельность административная и сопутствующие дополнительные услуги» (*аренда, лизинг, трудоустройство, туризм, услуги охранных служб, детективов*);

«R» «Деятельность в области культуры, спорта, организации досуга и развлечений».

В связи с тем, что результатами экономической деятельности хозяйствующих субъектов являются произведенные товары и услуги, аналогичные изменения произошли также в структуре ОКПД2.

В качестве справочного инструмента могут использоваться переходные ключи между старыми и новыми версиями ОКВЭД и ОКПД, разработанные Минэкономразвития России, и размещенные на его официальном сайте в сети Интернет по адресу: <http://economy.gov.ru/minec/activity/sections/classificators>.

ОКВЭД2 и ОКПД2 гармонизированы с европейскими классификациями NACE Rev.2 и CPA 2008, а также с международными классификациями Статистической комиссии ООН: ISIC Rev.4 и CPC Ver.2..

По показателям в разрезе видов экономической деятельности в ежегоднике приводится статистическая информация за 2017 г. в соответствии с Общероссийским классификатором ОКВЭД2. Данные по видам экономической деятельности за предыдущие периоды в соответствии с ОКВЭД2 будут публиковаться по мере проведения в 2018-2019 годах Росстатом по согласованию с Минэкономразвития России соответствующих пересчетов ретроспективных динамических рядов статистических показателей.

Аналогичные сведения за период до 2016 г. включительно, разработанные в соответствии с ранее действовавшим Общероссийским классификатором видов экономической деятельности (ОКВЭД-2007) ОК 029-2007 и Общероссийским классификатором продукции по видам экономической деятельности (ОКПД) (КПЕС 2002) ОК 034-2007, опубликованы в издании «Тульский ежегодник. 2016», электронная версия которого размещена на официальном Интернет-портале Тулстата в разделе «Публикации».

Данные за 2016 год по некоторым показателям уточнены по сравнению с опубликованными ранее, за 2017 год в ряде случаев являются предварительными.

В целях обеспечения конфиденциальности первичных статистических данных, полученных от организаций (п.5 ст.4, ч.1 ст.9 Федерального закона от 29.11.2007 № 282-ФЗ «Об официальном статистическом учете и системе государственной статистики в Российской Федерации»), данные о производстве отдельных видов продукции, косвенно раскрывающие единственных производителей продукции в субъекте Российской Федерации, в сборнике не публикуются.

Статистические данные приведены в основном за 2000, 2005, 2010, 2014-2017 годы с учетом сопоставимости показателей.

Более подробная информация по отдельным направлениям социально-экономического положения Тульской области публикуется в других официальных статистических изданиях Тулстата.

ОТВЕТСТВЕННЫЕ ЗА РАЗДЕЛЫ СБОРНИКА

| | | Телефоны |
|--|---|----------------------------------|
| Государственное устройство, общественные объединения и религиозные организации | Е.Н. Луканина М.Ю. Махлис | 30-70-13 36-73-57 |
| Природные ресурсы и охрана окружающей среды | Т.М. Мартынова | 36-78-16 |
| Население | Н.Ю. Еремина | 36-39-39 |
| Труд | Е.Н. Луканина | 30-70-13 |
| Уровень жизни населения | Л.В. Пирогова Е.Н. Луканина О.И. Науменко | 31-14-05 30-70-13 36-78-16 |
| Образование | О.А. Пимашкова | 36-40-81 |
| Здравоохранение | Н.Ю. Еремина | 36-78-16 |
| Культура, отдых и туризм; | Т.В. Микишина | 36-40-81 |
| Правонарушения | Т.М. Мартынова | 36-78-16 |
| Производство и использование валового регионального продукта (система национальных счетов) | Н.А. Комарова | 36-24-09 |
| Инвестиции | Л.В. Фомичева | 36-78-16 |
| Предприятия и организации | М.Ю. Махлис Н.А. Комарова Н.Л. Глущенко | 36-73-57 36-33-48 36-40-91 |
| Промышленное производство | Е.В. Корнец | 31-15-97 |
| Сельское и лесное хозяйство | Г.А. Аввакумова | 31-12-68 |
| Строительство | Л.В. Фомичева | 36-78-16 |
| Торговля и услуги населению | Т.В. Микишина О.А. Пимашкова | 36-40-81 36-40-81 |
| Транспорт | Т.Г. Исаева | 36-40-81 |
| Связь | Т.Г. Исаева | 36-40-81 |
| Информационные и коммуникационные технологии | Т.М. Мартынова | 36-78-16 |
| Наука и инновации | Т.М. Мартынова | 36-78-16 |
| Финансы | Н.Л. Глущенко | 36-40-91 |
| Цены и тарифы | Л.В. Сурина | 31-17-67 |
| Внешнеэкономическая деятельность | Е.В. Корнец | 31-15-97 |

УСЛОВНЫЕ ОБОЗНАЧЕНИЯ ЕДИНИЦ ИЗМЕРЕНИЯ

| | | | |
|-----------------------|-----------------------|--------------|-------------------|
| тыс. | - тысяча | дкл | - декалитр |
| млн. | - миллион | га | - гектар |
| млрд. | - миллиард | кВ | - киловольт |
| трлн. | - триллион | кВ А | - киловольт-ампер |
| мм | - миллиметр | кВт | - киловатт |
| м | - метр | кВт-ч | - киловатт-час |
| пог. м | - погонный метр | ккал | - килокалория |
| м² | - квадратный метр | Гкал | - гигакалория |
| м³ | - кубический метр | л.с. | - лошадиная сила |
| км | - километр | нм | - нанометр |
| км² | - квадратный километр | г. | - год |
| г | - грамм | долл. | - доллар |
| кг | - килограмм | руб. | - рубль |
| т | - тонна | р. | - раз |
| т-км | - тонно-километр | шт. | - штука |
| л | - литр | экз. | - экземпляр |

В сборнике приняты условные обозначения:

- явление отсутствует;
- ... данных не имеется;
- х сопоставление невозможно;
- 0.0 значение показателя меньше единицы измерения.

В отдельных случаях незначительные расхождения между итогом и суммой слагаемых объясняются округлением данных.

Значения стоимостных показателей приведены в нарицательной стоимости денежных знаков соответствующих лет.

СОДЕРЖАНИЕ

| | |
|--|------------|
| ПРЕДИСЛОВИЕ | 3 |
| ОСНОВНЫЕ СОЦИАЛЬНО-ЭКОНОМИЧЕСКИЕ ХАРАКТЕРИСТИКИ ТУЛЬСКОЙ ОБЛАСТИ | 7 |
| ГОСУДАРСТВЕННОЕ УСТРОЙСТВО ТУЛЬСКОЙ ОБЛАСТИ, ОБЩЕСТВЕННЫЕ ОБЪЕДИНЕНИЯ И РЕЛИГИОЗНЫЕ ОРГАНИЗАЦИИ | 13 |
| ПРИРОДНЫЕ РЕСУРСЫ И ОХРАНА ОКРУЖАЮЩЕЙ СРЕДЫ | 19 |
| Природные ресурсы | 21 |
| Охрана окружающей среды | 21 |
| НАСЕЛЕНИЕ | 25 |
| Численность и состав населения..... | 27 |
| Распределение городских и сельских населенных пунктов по числу жителей..... | 36 |
| Показатели естественного движения населения..... | 37 |
| Рождаемость..... | 39 |
| Смертность..... | 40 |
| Браки и разводы..... | 48 |
| Миграция..... | 48 |
| ТРУД | 51 |
| Занятость и безработица..... | 53 |
| Прием и выбытие работников, использование рабочего времени..... | 66 |
| Условия труда, производственный травматизм..... | 68 |
| УРОВЕНЬ ЖИЗНИ НАСЕЛЕНИЯ | 75 |
| Индикаторы уровня жизни населения..... | 77 |
| Доходы населения..... | 78 |
| Пенсионное и социальное обеспечение | 80 |
| Социально-экономическая дифференциация населения по доходам..... | 81 |
| Расходы, сбережения и имущество населения..... | 82 |
| Жилищные условия населения..... | 87 |
| ОБРАЗОВАНИЕ | 93 |
| Дошкольное образование..... | 96 |
| Дети и подростки, оставшиеся без попечения родителей..... | 98 |
| Начальное, основное, и среднее общее образование..... | 99 |
| Среднее профессиональное образование по программам подготовки квалифицированных рабочих, служащих..... | 101 |
| Среднее профессиональное образование по программам подготовки специалистов среднего звена..... | 102 |
| Высшее образование..... | 105 |
| ЗДРАВООХРАНЕНИЕ | 111 |
| Лечебно-профилактическая помощь населению | 113 |
| Заболеваемость населения..... | 116 |
| Инвалидность населения..... | 124 |
| КУЛЬТУРА, ОТДЫХ И ТУРИЗМ | 127 |
| ПРАВОНАРУШЕНИЯ | 133 |
| ПРОИЗВОДСТВО И ИСПОЛЬЗОВАНИЕ ВАЛОВОГО РЕГИОНАЛЬНОГО ПРОДУКТА (СИСТЕМА НАЦИОНАЛЬНЫХ СЧЕТОВ) | 139 |
| Основные показатели системы национальных счетов..... | 141 |
| Национальное богатство..... | 147 |
| ИНВЕСТИЦИИ | 157 |
| Инвестиции в нефинансовые активы..... | 159 |
| Финансовые вложения..... | 162 |
| ПРЕДПРИЯТИЯ И ОРГАНИЗАЦИИ | 165 |
| Общая характеристика предприятий и организаций..... | 167 |
| Малое предпринимательство..... | 168 |
| Индивидуальное предпринимательство | 171 |
| ПРОМЫШЛЕННОЕ ПРОИЗВОДСТВО | 173 |
| Общэкономические показатели..... | 175 |
| Добыча полезных ископаемых..... | 180 |
| Обрабатывающие производства..... | 180 |
| Производство пищевых продуктов..... | 180 |
| Производство напитков..... | 181 |
| Производство одежды..... | 181 |

| | |
|---|------------|
| Производство кожи и изделий из кожи | 182 |
| Обработка древесины и производство изделий из дерева и пробки, кроме мебели..... | 182 |
| Производство химических веществ и химических продуктов..... | 182 |
| Производство прочей неметаллической минеральной продукции..... | 183 |
| Производство металлургическое | 183 |
| Производство компьютеров, электронных и оптических изделий | 184 |
| Производство машин и оборудования, не включенных в другие группировки..... | 184 |
| Производство мебели..... | 184 |
| Обеспечение электрической энергией, газом и паром, кондиционирование воздуха..... | 185 |
| СЕЛЬСКОЕ И ЛЕСНОЕ ХОЗЯЙСТВО | 187 |
| Сельское хозяйство | 189 |
| Основные показатели сельского хозяйства..... | 189 |
| Материально-техническая база сельского хозяйства..... | 191 |
| Растениеводство..... | 192 |
| Животноводство..... | 193 |
| Продовольственные ресурсы и их использование | 195 |
| Лесное хозяйство..... | 196 |
| СТРОИТЕЛЬСТВО | 199 |
| Деятельность строительных организаций..... | 201 |
| Ввод в действие отдельных производственных мощностей, жилых домов, объектов социально-культурного назначения..... | 203 |
| ТОРГОВЛЯ И УСЛУГИ | 207 |
| Розничная торговля..... | 210 |
| Оптовая торговля..... | 214 |
| Услуги | 215 |
| ТРАНСПОРТ | 221 |
| Грузовые перевозки..... | 223 |
| Пассажирские перевозки..... | 224 |
| Транспортные средства и пути сообщения..... | 224 |
| Аварийность на транспорте..... | 226 |
| СВЯЗЬ | 227 |
| ИНФОРМАЦИОННЫЕ И КОММУНИКАЦИОННЫЕ ТЕХНОЛОГИИ | 231 |
| НАУКА И ИННОВАЦИИ | 239 |
| Организации, выполнявшие исследования и разработки | 241 |
| Кадры науки..... | 241 |
| Подготовка научных кадров..... | 243 |
| Финансирование науки..... | 243 |
| Результативность исследований и разработок..... | 245 |
| Технологические, организационные и маркетинговые инновации..... | 246 |
| ФИНАНСЫ | 253 |
| Государственные финансы..... | 255 |
| Денежно-кредитная система..... | 258 |
| Финансовые результаты и эффективность деятельности организаций..... | 259 |
| Состояние взаиморасчетов в организациях по видам экономической деятельности..... | 271 |
| ЦЕНЫ И ТАРИФЫ | 283 |
| Индексы потребительских цен и средние потребительские цены на товары и услуги..... | 285 |
| Индексы цен и средние цены на рынке жилья..... | 289 |
| Индексы цен и средние цены производителей..... | 289 |
| ВНЕШНЕЭКОНОМИЧЕСКАЯ ДЕЯТЕЛЬНОСТЬ | 293 |
| Внешняя торговля товарами..... | 295 |
| Внешняя торговля услугами..... | 301 |
| ГОРОДСКИЕ ОКРУГА И МУНИЦИПАЛЬНЫЕ РАЙОНЫ ТУЛЬСКОЙ ОБЛАСТИ | 303 |
| СРАВНИТЕЛЬНЫЕ ХАРАКТЕРИСТИКИ СУБЪЕКТОВ ЦЕНТРАЛЬНОГО ФЕДЕРАЛЬНОГО ОКРУГА РФ | 319 |
| Основные показатели социально-экономического положения субъектов Центрального федерального округа РФ..... | 321 |

ОСНОВНЫЕ СОЦИАЛЬНО- ЭКОНОМИЧЕСКИЕ ХАРАКТЕРИСТИКИ ТУЛЬСКОЙ ОБЛАСТИ



1

| | |
|---|----|
| Административно-территориальное деление Тульской области | 9 |
| Основные социально-экономические характеристики Тульской области | 9 |
| Основные социально-экономические показатели | 10 |
| Темпы роста (снижения) основных социально-экономических показателей | 12 |

АДМИНИСТРАТИВНО-ТЕРРИТОРИАЛЬНОЕ ДЕЛЕНИЕ ТУЛЬСКОЙ ОБЛАСТИ

на 1 января 2018 года



ОСНОВНЫЕ СОЦИАЛЬНО-ЭКОНОМИЧЕСКИЕ ХАРАКТЕРИСТИКИ ТУЛЬСКОЙ ОБЛАСТИ

| | |
|---|------------------------------------|
| Дата образования области | 26 сентября 1937 г. |
| Территория области | 25.7 тыс. км ² |
| Численность населения на 1 января 2018 г. | 1491.9 тыс. человек |
| Плотность населения | 58.1 человека на 1 км ² |
| Центр - город-герой Тула | основан в 1146 г. |
| Численность населения муниципального образования город Тула на 1 января 2018 г. | 550.0 тыс. человек |
| в том числе численность населения областного центра на 1 января 2018 г. | 482.9 тыс. человек |
| Расстояние от г. Москвы до г. Тулы | 193 км |
| Наибольшая протяженность: | |
| с севера на юг | 200 км |
| с запада на восток | 190 км |

ОСНОВНЫЕ СОЦИАЛЬНО-ЭКОНОМИЧЕСКИЕ ПОКАЗАТЕЛИ ¹⁾

| | 2000 | 2005 | 2010 | 2013 | 2014 | 2015 | 2016 | 2017 |
|---|---------|----------|----------|----------|----------|----------|----------|-----------------------|
| Численность населения, на конец года ²⁾ , тыс. человек | 1719.7 | 1615.2 | 1550.3 | 1521.5 | 1513.6 | 1506.4 | 1499.4 | 1491.9 |
| в том числе в возрасте: | | | | | | | | |
| моложе трудоспособного – всего | 274.4 | 218.6 | 203.8 | 210.6 | 213.4 | 218.1 | 221.4 | 222.6 |
| мужчины | 140.8 | 112.4 | 104.9 | 108.1 | 109.6 | 111.9 | 113.6 | 114.1 |
| женщины | 133.6 | 106.2 | 98.9 | 102.5 | 103.8 | 106.2 | 107.8 | 108.5 |
| трудоспособном – всего | 985.4 | 971.4 | 915.9 | 868.8 | 853.8 | 838.1 | 825.0 | 813.3 |
| мужчины | 498.1 | 499.1 | 476.1 | 458.2 | 451.6 | 444.1 | 437.8 | 432.2 |
| женщины | 487.3 | 472.3 | 439.8 | 410.6 | 402.2 | 394.0 | 387.2 | 381.1 |
| старше трудоспособного – всего | 459.9 | 425.2 | 430.6 | 442.1 | 446.4 | 450.2 | 453.0 | 456.0 |
| мужчины | 139.6 | 112.7 | 114.2 | 119.0 | 121.5 | 123.6 | 125.8 | 128.5 |
| женщины | 320.3 | 312.5 | 316.4 | 323.1 | 324.9 | 326.6 | 327.2 | 327.5 |
| Естественная убыль (–) населения | | | | | | | | |
| всего, тыс. человек | -24.6 | -22.8 | -15.3 | -11.5 | -10.8 | -10.0 | -10.2 | -11.3 |
| на 1000 человек населения | -14.2 | -14.0 | -9.8 | -7.5 | -7.1 | -6.6 | -6.8 | -7.6 |
| Миграционный прирост (+), убыль (–) населения | | | | | | | | |
| всего, тыс. человек | +0.3 | +0.7 | +0.5 | +0.6 | +2.9 | +2.9 | +3.2 | +3.8 |
| на 10 000 человек населения | +2 | +4 | +3 | +4 | +19 | +19 | +21 | +25 |
| Среднегодовая численность занятых в экономике, тыс. человек | 786.9 | 775.6 | 771.1 | 760.5 | 749.9 | 742.6 | 731.5 | 719.9 |
| в том числе в организациях негосударственных форм собственности (без муниципальной) и в индивидуальном секторе | 545.6 | 544.9 | 570.7 | 584.4 | 576.9 | 569.1 | x | x |
| Численность безработных ³⁾ , тыс. человек | 83.4 | 40.3 | 47.0 | 33.9 | 33.5 | 33.2 | 33.0 | 30.7 |
| Численность безработных, зарегистрированных в государственных учреждениях занятости населения, на конец года, тыс. человек | 8.5 | 8.1 | 12.6 | 7.0 | 7.2 | 6.8 | 5.9 | 4.3 |
| Численность пенсионеров ⁴⁾ , тыс. человек | 591.6 | 566.2 | 552.4 | 547.2 | 546.3 | 545.2 | 543.0 | 539.0 |
| Численность населения с денежными доходами ниже величины прожиточного минимума: ⁵⁾ | | | | | | | | |
| тыс. человек | 561.4 | 284.6 | 171.6 | 148.9 | 149.1 | 160.4 | 150.6 | 150.7 |
| в процентах от общей численности населения | 32.2 | 17.4 | 11.0 | 9.7 | 9.8 | 10.6 | 10.0 | 10.0 |
| Среднедушевые денежные доходы населения, ⁶⁾ руб. в месяц | 1486.0 | 4988.4 | 15349.5 | 20903.1 | 23040.3 | 26289.9 | 27432.4 | 27853.3 |
| Среднедушевые денежные расходы населения, ⁶⁾ руб. в месяц | 1230.2 | 4991.3 | 13935.7 | 19832.4 | 21708.7 | 25097.6 | 24740.9 | 25567.8 |
| Денежные доходы населения, ⁶⁾ млн. руб. | 30876.3 | 97183.0 | 286880.5 | 383019.5 | 419573.6 | 476374.8 | 494747.6 | 499900.1 |
| Денежные расходы населения, ⁶⁾ млн. руб. | 25562.4 | 95292.4 | 260456.0 | 363400.5 | 395324.5 | 454770.7 | 446206.5 | 458880.9 |
| Среднемесячная номинальная начисленная заработная плата работников организаций, руб. | 1654.9 | 6412.4 | 15640.7 | 23030.3 | 25872.6 | 27554.5 | 29401.5 | 31636.9 |
| Средний размер ⁷⁾ назначенных месячных пенсий, на конец года, руб. | 839.4 | 2495.7 | 7439.6 | 9803.9 | 10688.3 | 11874.8 | 17247.8 | 13152.7 |
| Валовой региональный продукт: | | | | | | | | |
| всего, млн. руб. | 42061.3 | 116221.2 | 237629.2 | 348034.8 | 411122.3 | 477537.8 | 517740.8 | ... |
| на душу населения, руб. | 24291.8 | 71587.4 | 152571.7 | 227925.7 | 270914.9 | 316248.5 | 344487.4 | ... |
| Основные фонды в экономике (по полной учетной стоимости), на конец года, млн. руб. | 168150 | 287642 | 562328 | 765072 | 858385 | 946661 | 1033088 | 1116603 ⁸⁾ |
| Ввод в действие основных фондов, млн. руб. | 5730 | 13357 | 47798 | 72866 | 89168 | 101181 | 84932 | 74941 ⁸⁾ |
| Объем отгруженных товаров собственного производства, выполненных работ и услуг собственными силами, по видам деятельности, ⁹⁾ млн. руб.: | | | | | | | | |
| добыча полезных ископаемых | | | | | | | 4336.0 | 5548.3 |
| обрабатывающие производства | | | | | | | 564749.0 | 629921.4 |
| обеспечение электрической энергией, газом и паром; кондиционирование воздуха | | | | | | | 47813.3 | 49630.4 |
| водоснабжение; водоотведение, организация сбора и утилизация отходов, деятельность по ликвидации загрязнений | | | | | | | 7709.9 | 9425.8 |

ОСНОВНЫЕ СОЦИАЛЬНО-ЭКОНОМИЧЕСКИЕ ХАРАКТЕРИСТИКИ ТУЛЬСКОЙ ОБЛАСТИ

продолжение

| | 2000 | 2005 | 2010 | 2013 | 2014 | 2015 | 2016 | 2017 |
|--|---------|---------|--------------------|--------------------|--------------------|--------------------|------------------------|------------------------|
| Продукция сельского хозяйства, млн. руб. | 9679.0 | 15329.3 | ... ¹⁰⁾ | ... ¹⁰⁾ | ... ¹⁰⁾ | ... ¹⁰⁾ | 56294.0 ¹¹⁾ | 58396.7 ¹¹⁾ |
| Ввод в действие жилых домов, тыс. м ² общей площади жилых помещений | 251.1 | 198.7 | 394.8 | 503.0 | 580.0 | 770.5 | 622.6 | 696.8 |
| Грузооборот транспорта общего пользования, млн. т-км | 6735 | 8091 | 7469 | 9103 | 9776 | 9123 | 8324 | 8214 |
| Пассажиروоборот транспорта общего пользования, млн. пассажиро-километров | 5894 | 4687 | 4414 | 3425 | 2777 | 2572 | 2510 | 2427 |
| Оборот розничной торговли, млн. руб. | 15022.1 | 48490.1 | 151330.7 | 209056.1 | 231976.2 | 253383.0 | 256587.3 | 273690.4 |
| Платные услуги населению, млн. руб. | 3802.2 | 16967.2 | 38616.1 | 55352.5 | 59850.5 | 64388.6 | 66018.8 | 69593.8 |
| Доходы консолидированного бюджета (без заключительных оборотов), млн. руб. ¹²⁾ | 6002.5 | 20735.1 | 48245.0 | 63424.6 | 75485.9 | 75422.9 | 79903.2 | 82921.9 |
| Расходы консолидированного бюджета (без заключительных оборотов), млн. руб. ¹²⁾ | 5764.9 | 20495.6 | 51693.7 | 68223.1 | 78146.7 | 76211.9 | 80261.5 | 87648.8 |
| Профицит, дефицит (-) консолидированного бюджета, (без заключительных оборотов), млн. руб. ¹²⁾ | 237.6 | 239.5 | -3448.7 | -4798.5 | -2660.8 | -789.0 | -358.3 | -4726.9 |
| Сальдированный финансовый результат (прибыль минус убыток) в экономике (по полному кругу организаций) ¹³⁾ , млн. руб. | 5329.3 | 13821.2 | 20065.4 | 30390.0 | 42099.1 | 61486.3 | 78511.7 | 70676.8 |
| Инвестиции в основной капитал, млн. руб. | 10197.2 | 20803.7 | 71526.5 | 91046.1 | 95234.7 | 105628.8 | 112560.6 | 127063.6 |
| Индекс потребительских цен (декабрь к декабрю предыдущего года), процентов | 121.7 | 110.8 | 110.1 | 107.2 | 112.4 | 112.9 | 105.6 | 102.6 |
| Индекс цен производителей промышленных товаров (декабрь к декабрю предыдущего года), процентов | 134.2 | 104.4 | 128.0 | 103.2 | 107.8 | 113.5 | 111.9 | 107.6 |
| Индекс цен производителей сельскохозяйственной продукции (декабрь к декабрю предыдущего года), процентов | 116.8 | 102.9 | 128.1 | 105.5 | 117.1 | 95.3 | 125.9 | 90.2 |
| Сводный индекс цен на продукцию (затраты, услуги) инвестиционного назначения (декабрь к декабрю предыдущего года), процентов | 126.5 | 111.1 | 103.9 | 106.4 | 107.4 | 113.4 | 101.6 | 103.0 |
| Индекс тарифов на грузовые перевозки автомобильным транспортом (декабрь к декабрю предыдущего года), процентов | 128.1 | 133.0 | 94.4 | 101.9 | 98.5 | 121.9 | 99.9 | 103.6 |
| Внешнеторговый оборот ¹⁴⁾ , млн. долл. США | 713.9 | 2626.6 | 3653.9 | 5430.7 | 4946.1 | 3711.8 | 3679.7 | 4820.6 |
| в том числе: | | | | | | | | |
| экспорт | 560.3 | 2208.7 | 2679.3 | 3917.2 | 3734.5 | 2963.5 | 2861.1 | 3766.7 |
| импорт | 153.6 | 417.9 | 974.6 | 1513.5 | 1211.6 | 748.3 | 818.6 | 1053.9 |

¹⁾ Данные в стоимостном выражении приведены в фактически действовавших ценах.

²⁾ Оценка численности с учетом итогов переписей населения.

³⁾ По материалам выборочных обследований рабочей силы (по методологии MOT), в среднем за год.

⁴⁾ С 2005 г. – состоящих на учете в системе Пенсионного фонда Российской Федерации (2000 г. – в органах социальной защиты населения). 2010-2017 гг. – по состоянию на 1 января года, следующего за отчетным.

⁵⁾ В 2000 г. в расчетах использованы ретроспективные оценки величины прожиточного минимума, полученные на основе установленной в Тульской области потребительской корзины, 2017 г. – предварительные данные.

⁶⁾ До 2017 г. – по данным годового баланса денежных доходов и расходов населения. В 2017 г. – по данным ежемесячного баланса денежных доходов населения, которые будут уточнены в дальнейшем по итогам разработки годового баланса денежных доходов и расходов населения.

⁷⁾ 2000 г. – с учетом компенсационных выплат. 2010-2017 гг. – по состоянию на 1 января года, следующего за отчетным. На 1 января 2017 г. по оперативным данным Пенсионного фонда Российской Федерации с учетом единовременной денежной выплаты, произведенной в январе 2017 г. в соответствии с Федеральным законом от 22 ноября 2016 г. №385 – ФЗ в размере 5 тысяч рублей.

⁸⁾ Оценка.

⁹⁾ Данные за период по 2015 г., приведенные в соответствии с ранее действовавшим Общероссийским классификатором видов экономической деятельности (ОКВЭД), опубликованы в официальном издании «Тульский статистический ежегодник 2016».

¹⁰⁾ Данные будут пересчитаны с учетом итогов Всероссийской сельскохозяйственной переписи 2016 года.

¹¹⁾ Данные приведены в первой оценке с учетом итогов Всероссийской сельскохозяйственной переписи 2016 года.

¹²⁾ По данным министерства финансов Тульской области.

¹³⁾ По данным бухгалтерской отчетности; с 2005 г. – без учета данных Тульского региона МЖД – филиала ОАО РЖД, филиала ОАО ПК «Балтика» – «Балтика-Тула», Тульского филиала ОАО «Ростелеком».

¹⁴⁾ 2000, 2005 гг. - по данным Тульской таможни по организациям, зарегистрированным в территориальных налоговых органах Тульской области и осуществлявшим таможенное декларирование товаров в таможенных органах ФТС России, 2010-2017 гг. – по данным Росстата.

ТЕМПЫ РОСТА (СНИЖЕНИЯ) ОСНОВНЫХ СОЦИАЛЬНО-ЭКОНОМИЧЕСКИХ ПОКАЗАТЕЛЕЙ

(стоимостные показатели в сопоставимых ценах; в процентах к предыдущему году)

| | 2000 | 2005 | 2010 | 2013 | 2014 | 2015 | 2016 | 2017 |
|---|-------|-------|-------------------|-------------------|-------------------|-------------------|---------------------|---------------------|
| Численность населения, на конец года | 98.6 | 99.0 | 99.1 | 99.3 | 99.5 | 99.5 | 99.5 | 99.5 |
| Среднегодовая численность занятых в экономике | 100.2 | 100.2 | 101.0 | 99.2 | 98.6 | 99.1 | 98.5 | 98.4 |
| Численность безработных, в среднем за год | 89.3 | 104.1 | 96.7 | 90.6 | 98.8 | 99.1 | 99.4 | 93.0 |
| Численность безработных, зарегистрированных в государственных учреждениях службы занятости населения, на конец года | 94.4 | 86.2 | 76.4 | 85.4 | 102.9 | 94.4 | 86.8 | 72.9 |
| Численность пенсионеров ¹⁾ | 98.9 | 99.6 | 99.5 | 99.6 | 99.8 | 99.8 | 99.6 | 99.3 |
| Численность населения с денежными доходами ниже величины прожиточного минимума | 92.9 | 85.8 | 87.4 | 101.4 | 100.1 | 107.6 | 93.9 | 100.1 ²⁾ |
| Реальные денежные доходы населения | 107.1 | 109.0 | 107.0 | 100.2 | 101.1 | 97.3 | 97.1 | 97.2 ²⁾ |
| Реальный размер назначенных месячных пенсий ¹⁾ (2000 г. – с учетом компенсации) | 132.5 | 112.9 | 111.2 | 102.4 | 97.0 | 98.4 | 138.0 | 105.1 |
| Денежные доходы населения | 132.6 | 124.3 | 115.4 | 107.3 | 109.5 | 113.5 | 103.9 | 101.0 ²⁾ |
| Денежные расходы населения | 133.8 | 128.8 | 113.2 | 110.8 | 108.8 | 115.0 | 98.1 | 102.8 ²⁾ |
| Среднемесячная реальная начисленная заработная плата (с учетом индекса потребительских цен) | 121.4 | 108.8 | 101.1 | 106.9 | 103.6 | 91.3 | 106.7 | 107.6 |
| Валовой региональный продукт | 110.5 | 106.5 | 103.6 | 104.4 | 105.8 | 105.6 | 104.1 | ... |
| Основные фонды в экономике | 99.8 | 99.4 | 104.8 | 105.4 | 106.0 | 106.1 | 104.0 | 105.2 ²⁾ |
| Ввод в действие основных фондов | 104.9 | 87.9 | 97.2 | 98.0 | 123.3 | 114.7 | 82.4 | – ³⁾ |
| Индекс промышленного производства ⁴⁾ | 116.6 | 104.9 | 110.9 | 110.5 | 104.5 | 110.5 | 114.3 | 106.2 |
| Индекс производства продукции сельского хозяйства | 108.3 | 104.3 | ... ⁵⁾ | ... ⁵⁾ | ... ⁵⁾ | ... ⁵⁾ | 104.0 ⁶⁾ | 110.4 ⁶⁾ |
| Ввод в действие жилых домов | 103.7 | 92.0 | 100.0 | 162.2 | 115.3 | 132.8 | 80.8 | 111.9 |
| Грузооборот транспорта общего пользования | 115.7 | 105.9 | 115.9 | 106.7 | 107.4 | 93.3 | 91.2 | 98.7 |
| Пассажирооборот транспорта общего пользования | 108.1 | 90.7 | 94.5 | 90.2 | 81.1 | 92.6 | 97.6 | 96.7 |
| Оборот розничной торговли | 98.8 | 113.8 | 110.7 | 102.4 | 102.5 | 93.8 | 94.1 | 103.2 |
| Платные услуги населению | 103.6 | 109.9 | 101.5 | 103.4 | 100.7 | 95.7 | 97.4 | 101.1 |
| Сальдированный финансовый результат (прибыль минус убыток) в экономике ⁷⁾ (по сопоставимому кругу организаций) | 121.6 | 179.9 | 138.6 | 88.2 | 138.6 | 144.3 | 129.2 | 87.9 |
| Инвестиции в основной капитал | 161.8 | 131.9 | 112.8 | 100.7 | 100.4 | 100.1 | 100.2 | 109.4 |
| Внешнеторговый оборот ⁸⁾ | 127.9 | 126.6 | 121.3 | 108.0 | 91.1 | 75.1 | 99.1 | 131.0 |

¹⁾ С 2005 г. – состоящих на учете в системе Пенсионного фонда Российской Федерации (2000 г. – в органах социальной защиты населения). 2010-2017 гг. – по состоянию на 1 января года, следующего за отчетным. На 1 января 2017 г. по оперативным данным Пенсионного фонда Российской Федерации с учетом единовременной денежной выплаты, произведенной в январе 2017г. в соответствии с Федеральным законом от 22 ноября 2016г. №385 – ФЗ в размере 5 тысяч рублей.

²⁾ Предварительные данные.

³⁾ Начиная с разработки за 2017 г. данные по вводу в действие основных фондов в сопоставимых ценах формируются только на федеральном уровне.

⁴⁾ По 2014 г. – агрегированный индекс производства по видам экономической деятельности «Добыча полезных ископаемых», «Обрабатывающие производства», «Производство и распределение электроэнергии, газа и воды» (ОКВЭД), с 2015 г. – агрегированный индекс производства по видам экономической деятельности «Добыча полезных ископаемых», «Обрабатывающие производства», «Обеспечение электрической энергией, газом и паром; кондиционирование воздуха», «Водоснабжение; водоотведение, организация сбора и утилизации отходов, деятельность по ликвидации загрязнений» (ОКВЭД2).

⁵⁾ Данные будут пересчитаны с учетом итогов Всероссийской сельскохозяйственной переписи 2016 года.

⁶⁾ Данные приведены в первой оценке с учетом итогов Всероссийской сельскохозяйственной переписи 2016 года.

⁷⁾ В фактически действовавших ценах. По данным бухгалтерской отчетности.

⁸⁾ 2000, 2005 гг. – по данным Тульской таможни по организациям, зарегистрированным в территориальных налоговых органах Тульской области и осуществлявшим таможенное декларирование товаров в таможенных органах ФТС России, 2010-2017 гг. – по данным Росстата.

**ГОСУДАРСТВЕННОЕ УСТРОЙСТВО
ТУЛЬСКОЙ ОБЛАСТИ,
ОБЩЕСТВЕННЫЕ ОБЪЕДИНЕНИЯ
И РЕЛИГИОЗНЫЕ ОРГАНИЗАЦИИ**

| | |
|---|-----------|
| ГОСУДАРСТВЕННОЕ УСТРОЙСТВО ТУЛЬСКОЙ ОБЛАСТИ, ОБЩЕСТВЕННЫЕ ОБЪЕДИНЕНИЯ И РЕЛИГИОЗНЫЕ ОРГАНИЗАЦИИ | 15 |
| Административно-территориальное деление | 15 |
| Муниципальные образования Тульской области | 15 |
| Численность работников государственных органов и органов местного самоуправления по ветвям власти | 15 |
| Распределение численности работников государственных органов и органов местного самоуправления по ветвям власти на конец 2017 г. (диаграмма) | 16 |
| Численность работников, замещавших государственные должности и должности гражданской службы; муниципальные должности и должности муниципальной службы, по ветвям власти | 16 |
| Число общественных объединений, политических партий, включенных в Статрегистр Росстата по Тульской области | 17 |
| Число религиозных организаций, включенных в Статрегистр Росстата по Тульской области | 17 |
| МЕТОДОЛОГИЧЕСКИЕ ПОЯСНЕНИЯ | 17 |

**ГОСУДАРСТВЕННОЕ УСТРОЙСТВО ТУЛЬСКОЙ ОБЛАСТИ,
ОБЩЕСТВЕННЫЕ ОБЪЕДИНЕНИЯ И РЕЛИГИОЗНЫЕ ОРГАНИЗАЦИИ**

В разделе приведена информация об административно-территориальном делении области, сведения о численности работников, занятых в государственных органах и органах местного самоуправления. Данные о государственных гражданских и муниципальных служащих представлены по итогам федерального статистического наблюдения за численностью и оплатой труда работников государственных органов и органов местного самоуправления по категориям персонала. Содержится статистическая информация о числе общественных объединений и религиозных организаций.

**ГОСУДАРСТВЕННОЕ УСТРОЙСТВО ТУЛЬСКОЙ ОБЛАСТИ,
ОБЩЕСТВЕННЫЕ ОБЪЕДИНЕНИЯ И РЕЛИГИОЗНЫЕ ОРГАНИЗАЦИИ**

АДМИНИСТРАТИВНО-ТЕРРИТОРИАЛЬНОЕ ДЕЛЕНИЕ

(на начало года, в границах соответствующих лет)

| | 2000 | 2005 | 2006 | 2007 | 2008 | 2010 | 2013 | 2014 | 2015 | 2016 | 2017 | 2018 |
|-------------------------------------|------|------|------|------|------|------|------|------|------|------|------|------|
| Города – всего | 21 | 21 | 20 | 20 | 20 | 19 | 19 | 19 | 19 | 19 | 19 | 19 |
| в том числе: | | | | | | | | | | | | |
| областного подчинения ¹⁾ | 9 | 9 | 9 | 9 | 9 | 2 | 2 | 2 | 2 | 2 | 2 | 2 |
| районного подчинения | 12 | 12 | 11 | 11 | 11 | 17 | 17 | 17 | 17 | 17 | 17 | 17 |
| Городские районы (округа) | 5 | 5 | 5 | 5 | 5 | 5 | 5 | 5 | 5 | 5 | 5 | 5 |
| Рабочие поселки | 49 | 49 | 24 | 24 | 24 | 25 | 23 | 17 | 17 | 17 | 17 | 17 |
| Районы | 23 | 23 | 23 | 23 | 23 | 23 | 23 | 23 | 23 | 23 | 23 | 23 |
| в них населенных пунктов | 3380 | 3365 | 3381 | 3414 | 3416 | 3433 | 3438 | 3440 | 3448 | 3448 | 3448 | 3448 |

¹⁾ В областном центре (г. Тула) 5 внутригородских районов.

МУНИЦИПАЛЬНЫЕ ОБРАЗОВАНИЯ ТУЛЬСКОЙ ОБЛАСТИ

(на начало 2017 года)

| | |
|---------------------------------|-----|
| Всего муниципальных образований | 103 |
| Муниципальные районы | 19 |
| Городские округа | 7 |
| Городские поселения | 23 |
| Сельские поселения | 54 |

**ЧИСЛЕННОСТЬ РАБОТНИКОВ ГОСУДАРСТВЕННЫХ ОРГАНОВ И ОРГАНОВ МЕСТНОГО САМОУПРАВЛЕНИЯ
ПО ВЕТВЯМ ВЛАСТИ**

(на конец года)

| | Всего работников в государственных органах и органах местного самоуправления | законодательной власти ¹⁾ | исполнительной власти | в том числе в органах: | | | | | | |
|---------------------------------------|--|--------------------------------------|-----------------------|---|-------------------------------|-------------------------------|--|-------------------------|--------------------------|---|
| | | | | из них в: | | судебной власти и прокуратуры | других государственных органах ²⁾ | местного самоуправления | из них в: | |
| | | | | территориальных органах федеральных органов | субъекта Российской Федерации | | | | представительных органах | местных администрациях (исполнительно-распорядительных органах) |
| Человек | | | | | | | | | | |
| 2000 | 13559 | 156 | 5308 | 4283 | 1025 | 1293 | 12 | 6790 | 64 | 6726 |
| 2005 | 16370 | 251 | 8300 | 5822 | 2363 | 1934 | 50 | 5950 | 144 | 5806 |
| 2010 | 16719 | 208 | 7955 | 6477 | 1478 | 2149 | 92 | 6315 | 348 | 5938 |
| 2014 | 20706 | 160 | 13598 | 12493 ³⁾ | 1105 | 2379 | 119 | 4450 | 211 | 4204 |
| 2015 | 19708 | 166 | 12906 | 11809 | 1097 | 2348 | 123 | 4165 | 182 | 3936 |
| 2016 | 19120 | 161 | 12373 | 11229 | 1144 | 2320 | 125 | 4141 | 186 | 3908 |
| 2017 | 19529 | 178 | 12667 | 11503 | 1164 | 2338 | 124 | 4222 | 178 | 3997 |
| В процентах к итогу | | | | | | | | | | |
| 2000 | 100 | 1.1 | 39.2 | 31.6 | 7.6 | 9.5 | 0.1 | 50.1 | 0.5 | 49.7 |
| 2005 | 100 | 1.5 | 50.3 | 36.0 | 14.3 | 11.8 | 0.3 | 36.1 | 0.9 | 35.2 |
| 2010 | 100 | 1.2 | 47.6 | 38.8 | 8.8 | 12.8 | 0.6 | 37.8 | 2.1 | 35.5 |
| 2014 | 100 | 0.8 | 65.7 | 60.3 | 5.3 | 11.5 | 0.6 | 21.5 | 1.0 | 20.3 |
| 2015 | 100 | 0.9 | 65.5 | 59.9 | 5.6 | 11.9 | 0.6 | 21.1 | 0.9 | 20.0 |
| 2016 | 100 | 0.8 | 64.7 | 58.7 | 6.0 | 12.1 | 0.7 | 21.7 | 1.0 | 20.4 |
| 2017 | 100 | 0.9 | 64.9 | 58.9 | 6.0 | 12.0 | 0.6 | 21.6 | 0.9 | 20.5 |
| В процентах к предыдущему году | | | | | | | | | | |
| 2000 | 97.7 | 97.5 | 96.6 | 98.3 | 90.2 | 100.6 | 100.0 | 98.0 | 80.0 | 98.2 |
| 2005 | 103.6 ⁴⁾ | 127.4 | 100.3 | 100.5 | 99.6 | 99.5 | 108.7 | 107.0 | 119.0 | 90.4 |
| 2010 | 99.7 ⁴⁾ | 100.5 | 98.8 | 98.4 | 100.9 | 100.9 | 92.9 | 100.3 | 100.9 | 100.2 |
| 2014 | 99.8 ⁴⁾ | 70.8 | 100.8 | 100.4 | 102.7 | 102.1 | 104.4 | 98.5 | 78.1 | 99.9 |
| 2015 | 95.2 ⁴⁾ | 103.8 | 94.9 | 94.5 | 99.3 | 98.7 | 103.4 | 93.6 | 86.3 | 93.6 |
| 2016 | 97.0 | 97.0 | 95.9 | 95.1 | 104.3 | 98.8 | 101.6 | 99.4 | 102.2 | 99.3 |
| 2017 | 102.1 | 110.6 | 102.4 | 102.4 | 101.7 | 100.8 | 99.2 | 102.0 | 95.7 | 102.3 |

¹⁾ С 2010 г. включая представителей Тульской области в Совете Федерации и Государственной Думе: 2010 г. – 13 человек, 2012- 2013 гг. - 18 человек, 2014 г. – 17 человек, 2015-2016 гг. - 16 человек, 2017 г. – 26 человек.

²⁾ Избирательная комиссия Тульской области. С 2009 г. включая Счетную палату Тульской области, с 2012 г. - Уполномоченных в Тульской области: по правам человека, по правам ребенка, по защите прав предпринимателей и аппарат уполномоченных.

³⁾ С 2014 г. включая численность сотрудников территориальных органов МВД России, замещавших должности правоохранительной службы.

⁴⁾ Темпы роста (снижения) исчислены по сопоставимому кругу соответствующих органов власти.

**РАСПРЕДЕЛЕНИЕ ЧИСЛЕННОСТИ РАБОТНИКОВ ГОСУДАРСТВЕННЫХ ОРГАНОВ И
ОРГАНОВ МЕСТНОГО САМОУПРАВЛЕНИЯ ПО ВЕТВЯМ ВЛАСТИ на конец 2017 года**



**ЧИСЛЕННОСТЬ РАБОТНИКОВ, ЗАМЕЩАВШИХ ГОСУДАРСТВЕННЫЕ ДОЛЖНОСТИ И ДОЛЖНОСТИ
ГРАЖДАНСКОЙ СЛУЖБЫ; МУНИЦИПАЛЬНЫЕ ДОЛЖНОСТИ И ДОЛЖНОСТИ
МУНИЦИПАЛЬНОЙ СЛУЖБЫ, ПО ВЕТВЯМ ВЛАСТИ**
(человек)

| | Всего работников в государственных органах и органах местного самоуправления | в том числе в органах: | | | | | | | | |
|-----------------------|--|------------------------|-----------------------|---|-------------------------------|-------------------------------|--------------------------------|-------------------------|--------------------------|---|
| | | законодательной власти | исполнительной власти | из них в: | | судебной власти и прокуратуры | других государственных органах | местного самоуправления | из них в: | |
| | | | | территориальных органах федеральных органов | субъекта Российской Федерации | | | | представительных органах | местных администрациях (исполнительно-распорядительных органах) |
| На 1 января 2001 г. | 10863 | 90 | 4471 | 3705 | 766 | 1008 | 12 | 5282 | 39 | 5243 |
| На 1 января 2002 г. | 10350 | 102 | 4279 | 3561 | 718 | 1113 | 12 | 4844 | 39 | 4805 |
| На 1 сентября 2003 г. | 11496 | 109 | 4735 | 3771 | 964 | 1348 | 45 | 5259 | 61 | 5198 |
| На 1 января 2005 г. | 11258 | 107 | 5844 | 4010 | 1834 | 1058 | 45 | 4204 | 69 | 4135 |
| На 1 января 2007 г. | 12112 | 125 | 6346 | 4741 | 1605 | 1211 | 49 | 4381 | 205 | 4158 |
| На 1 октября 2008 г. | 12722 | 128 | 6561 | 4882 | 1679 | 1281 | 67 | 4685 | 247 | 4417 |
| На 1 октября 2009 г. | 12842 | 112 | 6920 | 5013 | 1907 | 1295 | 97 | 4418 | 221 | 4179 |
| На конец 2010 г. | 11910 | 89 | 6235 | 4935 | 1300 | 1353 | 90 | 4143 | 221 | 3896 |
| На конец 2012 г. | 10084 | 88 | 5147 | 4298 | 849 | 1532 | 100 | 3217 | 201 | 2986 |
| На 1 октября 2013 г. | 9170 | 89 | 4966 | 4090 | 876 | 1524 | 105 | 2486 | 166 | 2292 |
| На конец 2014 г. | 9036 | 71 | 5014 | 4147 | 867 | 1578 | 102 | 2271 | 96 | 2152 |
| На конец 2015 г. | 8649 | 70 | 4762 | 3990 | 772 | 1560 | 104 | 2153 | 97 | 2056 |
| На 1 октября 2016 г. | 8251 | 70 | 4416 | 3644 | 772 | 1533 | 106 | 2126 | 71 | 2027 |
| На конец 2017 г. | 8393 | 71 | 4511 | 3732 | 779 | 1557 | 106 | 2148 | 68 | 2052 |

**ЧИСЛО ОБЩЕСТВЕННЫХ ОБЪЕДИНЕНИЙ, ПОЛИТИЧЕСКИХ ПАРТИЙ, ВКЛЮЧЕННЫХ
В СТАТРЕГИСТР РОССТАТА ПО ТУЛЬСКОЙ ОБЛАСТИ**

| | На 01.01.2018 г. | Справочно: на 01.01.2017 г. |
|---|------------------|-----------------------------|
| Общественные объединения - всего | 830 | 843 |
| в том числе: | | |
| общественные организации | 520 | 522 |
| общественные движения | 16 | 17 |
| общественные фонды | 7 | 20 |
| общественные учреждения | 4 | 3 |
| иные виды общественных объединений | 283 | 281 |
| Политические партии | 53 | 58 |
| Филиалы и представительства международных организаций, иностраных некоммерческих неправительственных организаций | - | - |

**ЧИСЛО РЕЛИГИОЗНЫХ ОРГАНИЗАЦИЙ, ВКЛЮЧЕННЫХ В СТАТРЕГИСТР РОССТАТА
ПО ТУЛЬСКОЙ ОБЛАСТИ**

| | На 01.01.2018 г. | Справочно: на 01.01.2017 г. |
|---|------------------|-----------------------------|
| Все религиозные организации | 283 | 282 |
| в том числе по конфессиям: | | |
| Русская православная церковь | 226 | 225 |
| Истинно-православная церковь | 1 | 1 |
| Русская Древлеправославная церковь | 1 | 1 |
| Древлеправославная Поморская церковь | 1 | 1 |
| Православная старообрядческая община | 1 | 1 |
| Римско-католическая церковь | 1 | 1 |
| Армянская католическая церковь | 1 | 1 |
| Общество мусульман | 3 | 3 |
| Буддизм | 1 | 1 |
| Иудаизм | 3 | 3 |
| Евангельские христиане-баптисты | 7 | 6 |
| Христиане - Адвентисты седьмого дня | 12 | 12 |
| Христиане веры евангельской | 6 | 6 |
| Евангельские христиане | 2 | 2 |
| Пресвитерианская церковь | 14 | 14 |
| Свидетели Иеговы | - | 1 |
| Церковь Иисуса Христа Святых последних дней | 1 | 1 |
| Сознание Кришны | 1 | 1 |
| Евангелическо-лютеранская церковь | 1 | 1 |

МЕТОДОЛОГИЧЕСКИЕ ПОЯСНЕНИЯ

Муниципальное образование в соответствии с Федеральным законом от 6 октября 2003 года № 131-ФЗ "Об общих принципах организации местного самоуправления в Российской Федерации" - городское или сельское поселение, муниципальный район, городской округ либо внутригородская территория города федерального значения.

Муниципальный район - несколько поселений или поселений и межселенных территорий, объединенных общей территорией, в границах которой местное самоуправление осуществляется в целях решения вопросов местного значения межпоселенческого характера.

Городской округ - городское поселение, которое не входит в состав муниципального района и органы местного самоуправления которого осуществляют полномочия по решению вопросов местного значения поселения и вопросов местного значения муниципального района.

Городское поселение - город или поселок с прилегающей территорией (в составе городского поселения также могут находиться сельские населенные пункты, не являющиеся сельскими поселениями).

Сельское поселение - один или несколько объединенных общей территорией сельских населенных пунктов (сел, станиц, деревень, хуторов, кишлаков, аулов и других сельских населенных пунктов).

Данные о **численности работников, занятых в государственных органах и органах местного самоуправления**, подготовлены по материалам статистических наблюдений. Информация разработана без учета работников органов, обеспечивающих охрану безопасности государства. Начиная с 2002 г. учтены территориальные органы Федеральной таможенной службы России, с 2012 г. - численность государственных гражданских служащих территориальных органов МВД России, с 2014 г. - численность сотрудников территориальных органов МВД России, замещавших должности правоохранительной службы.

В группировках государственных органов и органов местного самоуправления по ветвям власти учтены:

- по органам законодательной власти субъекта Российской Федерации – Тульская областная Дума, с 2010 г. включая представителей Тульской области в Совете Федерации и Государственной Думе;

- по представительным органам местного самоуправления – Тульская городская Дума и представительные органы муниципальных образований;

- по органам исполнительной власти – территориальные органы федеральных органов исполнительной власти, исполнительные органы субъекта Российской Федерации и местные администрации с исполнительно-распорядительными функциями;

- по органам судебной власти и прокуратуры – суды общей юрисдикции, арбитражные суды, органы прокуратуры, с 2002 г. – мировые судьи;

- по «другим» государственным органам – Избирательная комиссия Тульской области, с 2009 г. включая Счетную палату Тульской области, с 2012 г. - Уполномоченных в Тульской области: по правам человека, по правам ребенка, по защите прав предпринимателей и аппарат уполномоченных;

- по контрольным органам муниципальных образований – контрольные комиссии муниципальных образований.

Информация о численности работников, замещавших государственные и муниципальные должности, должности государственной гражданской и муниципальной службы, подготовлена по итогам федерального статистического наблюдения за численностью и оплатой труда работников государственных органов и органов местного самоуправления по категориям персонала и представлена по ветвям власти, государственных органов (Федеральным и субъекта Российской Федерации) и органов местного самоуправления, работники которых имели на дату учета статус государственных гражданских служащих и муниципальных служащих в соответствии с Федеральным законом «О государственной гражданской службе Российской Федерации», Федеральным Законом «Об основах муниципальной службы в Российской Федерации» и нормативно-правовыми актами субъекта Российской Федерации.

В соответствии со статьей 34 Федерального закона от 6 октября 2003 г. № 131-ФЗ "Об общих принципах организации местного самоуправления в Российской Федерации", вступившего в силу с 1 января 2006 г., учтены:

- представительные органы муниципальных образований, в состав которых входят депутаты, избираемые на муниципальных выборах, а также главы поселений, входящие в состав муниципального района;

- исполнительно-распорядительные органы муниципальных образований: местные администрации и исполнительные органы по различным направлениям деятельности.

При разработке сведений обследования работники, оформленные в организации как внутренние совместители или на 0.5 ставки оклада, учитывались как один человек.

Общественное объединение – добровольное, самоуправляемое, некоммерческое формирование, созданное по инициативе граждан, объединившихся на основе общности интересов для реализации общих целей, указанных в уставе общественно-общественного объединения.

Общественная организация – основанное на членстве общественное объединение, созданное на основе совместной деятельности для защиты общих интересов и достижения уставных целей объединившихся граждан. Членами общественной организации в соответствии с ее уставом могут быть физические лица и юридические лица – общественные объединения.

Общественное движение – массовое общественное объединение, не имеющее членства и преследующее социальные, политические и иные, общественно полезные цели, поддерживаемые участниками общественного движения.

Религиозная организация – добровольное объединение граждан Российской Федерации, иных лиц, постоянно и на законных основаниях проживающих на территории Российской Федерации, образованное в целях совместного исповедания и распространения веры и в установленном законом порядке зарегистрированное в качестве юридического лица.

ПРИРОДНЫЕ РЕСУРСЫ И ОХРАНА ОКРУЖАЮЩЕЙ СРЕДЫ



◆ ПРИРОДНЫЕ РЕСУРСЫ

◆ ОХРАНА ОКРУЖАЮЩЕЙ СРЕДЫ

| | |
|---|-----------|
| ПРИРОДНЫЕ РЕСУРСЫ | 21 |
| Земельная площадь | 21 |
| ОХРАНА ОКРУЖАЮЩЕЙ СРЕДЫ | 21 |
| Основные показатели, характеризующие воздействие хозяйственной деятельности на окружающую среду | 21 |
| Использование свежей воды | 21 |
| Объем оборотного и последовательного использования воды по видам экономической деятельности в 2017 г. | 22 |
| Поступление загрязняющих веществ со сточными водами в водоемы | 22 |
| Объем сброса загрязненных сточных вод по бассейнам отдельных морей и рек | 22 |
| Выбросы, улавливание и утилизация загрязняющих атмосферу веществ, отходящих от стационарных источников | 22 |
| Выбросы наиболее распространенных загрязняющих атмосферу веществ, отходящих от стационарных источников | 22 |
| Выбросы в атмосферу загрязняющих веществ, отходящих от стационарных источников, по видам экономической деятельности в 2017 г. | 23 |
| Инвестиции в основной капитал, направленные на охрану окружающей среды и рациональное использование природных ресурсов | 23 |
| Ввод в действие мощностей по охране водных ресурсов и атмосферного воздуха от загрязнения | 23 |
| МЕТОДОЛОГИЧЕСКИЕ ПОЯСНЕНИЯ | 23 |

ПРИРОДНЫЕ РЕСУРСЫ И ОХРАНА ОКРУЖАЮЩЕЙ СРЕДЫ

В разделе содержатся данные о воздействии хозяйственной и иной деятельности человека на окружающую среду и природные ресурсы. Приведены сведения об охране земельных, водных ресурсов, атмосферного воздуха. Более подробные данные приведены в сборнике Тулстата «Охрана окружающей среды Тульской области».

ПРИРОДНЫЕ РЕСУРСЫ

ЗЕМЕЛЬНАЯ ПЛОЩАДЬ¹⁾

(на начало года)

| | 2005 | 2010 | 2014 | 2015 | 2016 | 2017 | 2018 |
|---|---------------|---------------|---------------|---------------|---------------|---------------|---------------|
| Всего земель, тыс. га | 2567.9 | 2567.9 | 2567.9 | 2567.9 | 2567.9 | 2567.9 | 2567.9 |
| в том числе: | | | | | | | |
| сельскохозяйственные угодья, тыс. га | 1979.6 | 1979.5 | 1978.2 | 1973.3 | 1973.8 | 1973.2 | 1972.9 |
| в процентах от общей площади | 77.1 | 77.1 | 77.0 | 76.8 | 76.8 | 76.8 | 76.8 |
| лесные земли, тыс. га | 415.7 | 406.6 | 414.8 | 415.3 | 415.3 | 415.3 | 415.3 |
| в процентах от общей площади | 16.2 | 15.8 | 16.1 | 16.2 | 16.2 | 16.2 | 16.2 |
| поверхностные воды, включая болота, тыс. га | 24.6 | 24.6 | 24.5 | 24.5 | 24.7 | 24.7 | 24.7 |
| в процентах от общей площади | 0.9 | 1.0 | 1.0 | 1.0 | 1.0 | 1.0 | 1.0 |
| другие земли, тыс. га | 148.0 | 157.2 | 150.4 | 154.8 | 154.1 | 154.7 | 155.0 |
| в процентах от общей площади | 5.8 | 6.1 | 5.9 | 6.0 | 6.0 | 6.0 | 6.0 |

¹⁾ По данным Управления Росреестра по Тульской области.

ОХРАНА ОКРУЖАЮЩЕЙ СРЕДЫ

ОСНОВНЫЕ ПОКАЗАТЕЛИ, ХАРАКТЕРИЗУЮЩИЕ ВОЗДЕЙСТВИЕ ХОЗЯЙСТВЕННОЙ ДЕЯТЕЛЬНОСТИ НА ОКРУЖАЮЩУЮ СРЕДУ

| | 2000 | 2005 | 2010 | 2014 | 2015 | 2016 | 2017 |
|---|------|------|------|------|------|------|------|
| Забор воды из природных водных объектов для использования ¹⁾ - всего млн. м ³ | 456 | 431 | 357 | 306 | 295 | 278 | 284 |
| Оборотное и последовательное использование воды ¹⁾ , млн. м ³ | 2846 | 2884 | 2334 | 2096 | 2378 | 2118 | 2159 |
| Сброс загрязненных сточных вод, млн. м ³ | 249 | 252 | 196 | 171 | 164 | 161 | 160 |
| Выбросы загрязняющих веществ в атмосферный воздух, тыс. т | 313 | 243 | 311 | 367 | 328 | 326 | 317 |
| от стационарных источников | 210 | 148 | 167 | 181 | 149 | 142 | 120 |
| от автотранспорта ²⁾ | 103 | 95 | 144 | 186 | 179 | 184 | 197 |
| Образовалось отходов производства и потребления, ³⁾ тыс. т | 1751 | 3526 | 2329 | 2941 | 8651 | 9053 | 8167 |
| Использование и обезвреживание отходов производства и потребления, ³⁾ тыс. т | 1310 | 1923 | 1066 | 2241 | 6088 | 6927 | 6701 |

¹⁾ По данным отдела водных ресурсов по Тульской области «Московско-Окского БВУ» Росводресурсов.

²⁾ По данным управления Росприроднадзора по Тульской области.

³⁾ 2017г.- по данным Управления Росприроднадзора по Тульской области, 2014-2016г.г. по данным Росприроднадзора, с 2010 г. по данным Управления Росприроднадзора по Тульской области, 2000 г. - токсичные отходы.

ИСПОЛЬЗОВАНИЕ СВЕЖЕЙ ВОДЫ¹⁾

| | 2000 | 2005 | 2010 | 2014 | 2015 | 2016 | 2017 |
|--|------------|------------|------------|------------|------------|------------|------------|
| Миллионов кубических метров | | | | | | | |
| Всего | 375 | 359 | 283 | 253 | 235 | 253 | 215 |
| из них: | | | | | | | |
| на орошение и сельскохозяйственное водоснабжение | 29 | 4 | 1 | 1 | 1 | 1 | 2 |
| на производственные нужды | 171 | 193 | 148 | 127 | 119 | 112 | 108 |
| на хозяйственно-питьевые нужды | 175 | 162 | 133 | 100 | 101 | 115 | 96 |
| В процентах к итогу | | | | | | | |
| Всего | 100 | 100 | 100 | 100 | 100 | 100 | 100 |
| из них: | | | | | | | |
| на орошение и сельскохозяйственное водоснабжение | 7.7 | 1.1 | 0.7 | 0.4 | 0.4 | 0.4 | 0.9 |
| на производственные нужды | 45.6 | 53.8 | 52.3 | 50.2 | 50.6 | 44.3 | 50.2 |
| на хозяйственно-питьевые нужды | 46.7 | 45.1 | 47.0 | 39.5 | 43.0 | 45.5 | 44.6 |

¹⁾ По данным отдела водных ресурсов по Тульской области «Московско-Окского БВУ» Росводресурсов.

**ОБЪЕМ ОБОРОТНОГО И ПОСЛЕДОВАТЕЛЬНОГО ИСПОЛЬЗОВАНИЯ ВОДЫ
ПО ВИДАМ ЭКОНОМИЧЕСКОЙ ДЕЯТЕЛЬНОСТИ в 2017 г.¹⁾**

(миллионов кубических метров)

| | 2017 |
|--|---------------|
| Всего | 2159.1 |
| их них по видам экономической деятельности: | |
| обрабатывающие производства | 1595.6 |
| из них: | |
| производство пищевых продуктов | 18.4 |
| производство напитков | 12.9 |
| производство химических веществ и химических продуктов | 479.8 |
| производство металлургическое | 573.1 |
| обеспечение электроэнергий, газом и паром; кондиционирование воздуха | 511.8 |
| водоснабжение, водоотведение, организация сбора и утилизации отходов | 43.98 |
| предоставление прочих коммунальных, социальных и персональных услуг | 7.7 |

¹⁾ По данным отдела водных ресурсов по Тульской области «Московско-Окского БВУ» Росводресурсов.

ПОСТУПЛЕНИЕ ЗАГРЯЗНЯЮЩИХ ВЕЩЕСТВ СО СТОЧНЫМИ ВОДАМИ В ВОДОЕМЫ¹⁾

| | 2010 | 2015 | 2016 | 2017 |
|---|---------------|---------------|---------------|---------------|
| Объем сброса сточных вод, млн. м³ | 182.83 | 163.94 | 162.52 | 160.93 |
| В составе сточных вод сброшено: | | | | |
| сульфатов, тыс. т | 24.2 | 19.8 | 21.2 | 20.2 |
| хлоридов, тыс. т | 17.2 | 15.0 | 15.2 | 15.8 |
| фосфора общего, т | 162.9 | 0.4 | 0.1 | 0.1 |
| общего азота, т | 0.0 | 1.0 | 0.6 | 0.0 |
| нитратов, т ²⁾ | 5254.6 | 5574.1 | 6182.1 | 5896.2 |

¹⁾ По данным отдела водных ресурсов по Тульской области «Московско-Окского БВУ» Росводресурсов.

²⁾ С 2010 г. – нитрат-анион (NO₃).

ОБЪЕМ СБРОСА ЗАГРЯЗНЕННЫХ СТОЧНЫХ ВОД ПО БАСЕЙНАМ ОТДЕЛЬНЫХ МОРЕЙ И РЕК¹⁾

(миллионов кубических метров)

| | 2010 | 2014 | 2015 | 2016 | 2017 |
|-----------------------------|---------------|--------------|---------------|---------------|---------------|
| Всего | 181.86 | 174.6 | 166.65 | 165.61 | 163.91 |
| Донской бассейновый округ | | | | | |
| в том числе бассейн р. Дона | 22.28 | 18.76 | 13.61 | 11.81 | 10.94 |
| Окский бассейновый округ | | | | | |
| в том числе бассейн р. Оки | 159.58 | 155.84 | 153.04 | 153.80 | 152.97 |

¹⁾ По данным отдела водных ресурсов по Тульской области «Московско-Окского БВУ» Росводресурсов.

**ВЫБРОСЫ, УЛАВЛИВАНИЕ И УТИЛИЗАЦИЯ ЗАГРЯЗНЯЮЩИХ АТМОСФЕРУ ВЕЩЕСТВ, ОТХОДЯЩИХ
ОТ СТАЦИОНАРНЫХ ИСТОЧНИКОВ**

| | 2000 | 2010 | 2014 | 2015 | 2016 | 2017 |
|---|------|------|------|------|------|------|
| Выброшено в атмосферу загрязняющих веществ, млн. т | 210 | 167 | 181 | 149 | 142 | 120 |
| Уловлено и обезврежено загрязняющих атмосферу веществ: | | | | | | |
| тыс. т | 757 | 597 | 525 | 494 | 654 | 403 |
| в процентах от общего количества загрязняющих веществ, отходящих от стационарных источников | 78.3 | 78.1 | 74.3 | 76.8 | 82.2 | 77.1 |
| Использовано (утилизировано) загрязняющими атмосферу веществ: | | | | | | |
| тыс. т | 275 | 310 | 157 | 173 | 362 | 402 |
| в процентах от общего количества уловленных и обезвреженных загрязняющих атмосферу веществ | 36.0 | 51.9 | 29.8 | 35.1 | 55.3 | 66.7 |

**ВЫБРОСЫ НАИБОЛЕЕ РАСПРОСТРАНЕННЫХ ЗАГРЯЗНЯЮЩИХ АТМОСФЕРУ ВЕЩЕСТВ,
ОТХОДЯЩИХ ОТ СТАЦИОНАРНЫХ ИСТОЧНИКОВ**

(тысяч тонн)

| | 2000 | 2005 | 2010 | 2014 | 2015 | 2016 | 2017 |
|--|------------|------------|------------|------------|------------|------------|------------|
| Всего | 210 | 148 | 167 | 181 | 149 | 142 | 120 |
| в том числе: | | | | | | | |
| твердые вещества | 56 | 37 | 51 | 52 | 24 | 18 | 11 |
| газообразные и жидкие вещества | 154 | 111 | 116 | 129 | 125 | 124 | 109 |
| из них: | | | | | | | |
| диоксид серы | 34 | 18 | 18 | 15 | 15 | 17 | 12 |
| оксиды азота ¹⁾ | 22 | 18 | 25 | 28 | 23 | 24 | 17 |
| оксид углерода | 92 | 66 | 59 | 70 | 70 | 65 | 65 |
| углеводороды (без летучих органических соединений) | 2 | 2 | 8 | 9 | 10 | 11 | 8 |
| летучие органические соединения | 1 | 2 | 3 | 3 | 3 | 3 | 3 |
| прочие газообразные и жидкие | 3 | 5 | 3 | 4 | 4 | 4 | 4 |

¹⁾ В пересчете на NO₂.

ВЫБРОСЫ В АТМОСФЕРУ ЗАГРЯЗНЯЮЩИХ ВЕЩЕСТВ, ОТХОДЯЩИХ ОТ СТАЦИОНАРНЫХ ИСТОЧНИКОВ, ПО ВИДАМ ЭКОНОМИЧЕСКОЙ ДЕЯТЕЛЬНОСТИ в 2017 г.

(тысяч тонн)

| | 2017 |
|--|--------------|
| Выбросы в атмосферу загрязняющих веществ – всего | 119.7 |
| из них по видам экономической деятельности: | |
| сельское хозяйство, охота и лесное хозяйство, охота, рыболовство и рыбоводство | 1.2 |
| добыча полезных ископаемых | 4.0 |
| обрабатывающие производства | 89.3 |
| обеспечение электроэнергией, газом и паром; кондиционирование воздуха | 17.1 |
| водоснабжение; водоотведение, организация сбора и утилизации отходов, деятельность по ликвидации загрязнений | 2.3 |
| строительство | 0.6 |
| транспортировка и хранение | 4.7 |
| операции с недвижимым имуществом, аренда и предоставление услуг | 0.4 |

ИНВЕСТИЦИИ В ОСНОВНОЙ КАПИТАЛ, НАПРАВЛЕННЫЕ НА ОХРАНУ ОКРУЖАЮЩЕЙ СРЕДЫ И РАЦИОНАЛЬНОЕ ИСПОЛЬЗОВАНИЕ ПРИРОДНЫХ РЕСУРСОВ¹⁾

| | 2000 | 2005 | 2010 | 2014 | 2015 | 2016 | 2017 |
|--|--------------|---------------|---------------|---------------|----------------|---------------|---------------|
| Тысяч рублей (в фактически действовавших ценах) | | | | | | | |
| Инвестиции в основной капитал – всего | 42822 | 174704 | 337849 | 316986 | 683630 | 702655 | 715730 |
| из них: | | | | | | | |
| на охрану и рациональное использование водных ресурсов | 26686 | 14575 | 146027 | 226374 | 555417 | 598954 | 382806 |
| на охрану атмосферного воздуха | 15734 | 90540 | 183345 | 50974 | 103754 | 102402 | 313754 |
| на охрану и рациональное использование земель | 402 | - | 48 | - | - | - | - |
| на охрану и воспроизводство рыбных запасов | - | 126 | 600 | - | - | - | - |
| В процентах к предыдущему году (в сопоставимых ценах) | | | | | | | |
| Инвестиции в основной капитал – всего | 63.1 | 135.0 | 36.9 | 54.1 | в 1.9 р | 96.6 | 98.7 |
| из них: | | | | | | | |
| на охрану и рациональное использование водных ресурсов | в 2.1 р | 22.0 | 99.7 | 52.1 | в 2.2 р | 92.8 | 61.9 |
| на охрану атмосферного воздуха | 28.5 | в 2.3 р | 24.4 | - | в 1.8 р | 101.4 | в 3.0 р |
| на охрану и рациональное использование земель | - | - | 150.0 | - | - | - | - |
| на охрану и воспроизводство рыбных запасов | - | 18.0 | 4.7 | - | - | - | - |

¹⁾ Без субъектов малого предпринимательства и объема инвестиций, не наблюдаемых прямыми статистическими методами; 2000 г. - с НДС.

ВВОД В ДЕЙСТВИЕ МОЩНОСТЕЙ ПО ОХРАНЕ ВОДНЫХ РЕСУРСОВ И АТМОСФЕРНОГО ВОЗДУХА ОТ ЗАГРЯЗНЕНИЯ

| | 2000 | 2005 | 2010 | 2014 | 2015 | 2016 | 2017 |
|---|------|--------|-------|------|------|------|------|
| Станции для очистки сточных вод, тыс. м ³ воды в сутки | 0.1 | 10.0 | 37.0 | - | - | - | - |
| Системы оборотного водоснабжения, тыс. м ³ воды в сутки | - | 84.0 | 390.0 | - | - | - | - |
| Установки для улавливания и обезвреживания вредных веществ из отходящих газов, тыс. м ³ газа в час | - | 1260.0 | - | - | - | - | - |
| Рыбозащитные устройства, единиц | - | - | 1 | - | - | - | - |

МЕТОДОЛОГИЧЕСКИЕ ПОЯСНЕНИЯ

Забор воды из природных водных объектов для использования – изъятие водных ресурсов из поверхностных (включая моря) водоемов и подземных горизонтов с целью дальнейшего потребления воды. В общий объем забора входят используемые шахтно-рудничные воды, получаемые при добыче полезных ископаемых. В этот показатель не включается объем пропуска воды через гидроузлы для производства электроэнергии, шлюзования судов, пропуска рыбы, поддержания судоходных глубин и др. Не учитывается объем забора транзитной воды для подачи в крупные каналы.

Сброс сточных вод в поверхностные водоемы включает объемы нормативно чистых, нормативно очищенных и загрязненных стоков (производственных и коммунальных), сброшенных в поверхностные водоемы.

Загрязненные сточные воды – производственные и бытовые (коммунальные) стоки, сброшенные в поверхностные водные объекты без очистки (или после недостаточной очистки) и содержащие загрязняющие вещества в количествах, превышающих утвержденный предельно допустимый сброс. В них не включаются коллекторно-дренажные воды, отводимые с орошаемых земель после полива.

Использование свежей воды – потребление забранных из различных источников водных ресурсов (включая морскую воду) для удовлетворения хозяйственных нужд. В него не включается оборотное водопотребление, а также повторное использование сточной и коллекторно-дренажной воды.

Использование воды на орошение и сельскохозяйственное водоснабжение включает объемы воды, поданной для вегетационных поливов, влагозарядки, нужд животноводства и ряда других целей, включая хозяйственно-питьевые нужды сельского населения. Объемы воды, подаваемой на хозяйственно-питьевые нужды сельского населения, учитываются только по централизованным водопроводам.

Использование воды на производственные нужды (исключая нужды сельского хозяйства) – объем водопотребления для технических (технологических) целей при добыче полезных ископаемых, в обрабатывающих производствах, при производстве и распределении электроэнергии, газа и воды, в транспорте, строительстве и других видах деятельности, включая объем свежей воды, поступающей на подпитку систем оборотного водоснабжения.

Использование воды на хозяйственно-питьевые нужды – объем водопотребления для удовлетворения всех бытовых и коммунальных нужд населения (в том числе работающих в организациях). В него включается вода, использованная для полива улиц и др.

Оборотное и последовательное использование воды – объем экономии забора свежей воды за счет применения систем оборотного и повторного водоснабжения, включая использование сточной и коллекторно-дренажной воды. К оборотному использованию не относится расход воды в системах коммунального и производственного теплоснабжения.

Выбросы в атмосферу загрязняющих веществ – поступление в атмосферный воздух загрязняющих веществ (оказывающих неблагоприятное воздействие на здоровье населения и окружающую среду) от стационарных и передвижных источников выбросов. Учитываются все загрязнители, поступающие в атмосферный воздух как после прохождения пылегазоочистных установок (в результате неполного улавливания и очистки) на организованных источниках загрязнения, так и без очистки от организованных и неорганизованных источников загрязнения. Учет выбросов загрязняющих атмосферу веществ ведется как по их агрегатному состоянию (твердые, газообразные и жидкие), так и по отдельным веществам (ингредиентам).

Стационарный источник загрязнения атмосферы – неподвижный технологический агрегат (установка, устройство, аппарат и т.п.), выделяющий в процессе эксплуатации загрязняющие атмосферу вещества. Сюда же относятся другие объекты (терриконы, резервуары и т.д.).

Отходы производства и потребления – вещества или предметы, которые образованы в процессе производства, выполнения работ, оказания услуг или в процессе потребления, которые удаляются, предназначены для удаления или подлежат удалению.

Использование отходов – применение отходов для производства товаров (продукции), выполнения работ, оказания услуг или для получения энергии.

Обезвреживание отходов – уменьшение массы отходов, изменение их состава, физических и химических свойств (включая сжигание и (или) обеззараживание отходов на специализированных установках), в целях снижения негативного воздействия отходов на здоровье человека и окружающую природную среду.

НАСЕЛЕНИЕ

- ◆ ЧИСЛЕННОСТЬ И СОСТАВ НАСЕЛЕНИЯ
- ◆ РАСПРЕДЕЛЕНИЕ ГОРОДСКИХ И СЕЛЬСКИХ НАСЕЛЕННЫХ ПУНКТОВ ПО ЧИСЛУ ЖИТЕЛЕЙ
- ◆ ПОКАЗАТЕЛИ ЕСТЕСТВЕННОГО ДВИЖЕНИЯ НАСЕЛЕНИЯ
- ◆ РОЖДАЕМОСТЬ
- ◆ СМЕРТНОСТЬ
- ◆ БРАКИ И РАЗВОДЫ
- ◆ МИГРАЦИЯ

| | |
|---|-----------|
| Основные демографические показатели | 27 |
| ЧИСЛЕННОСТЬ И СОСТАВ НАСЕЛЕНИЯ | 27 |
| Численность населения | 27 |
| Численность мужчин и женщин | 27 |
| Распределение численности мужчин и женщин по возрастным группам на 1 января 2018 г. | 28 |
| Распределение населения по возрастным группам | 28 |
| Население Тульской области по полу и возрастным группам на 1 января 2018 и 2036 гг. (диаграмма) | 30 |
| Число женщин на 1000 мужчин соответствующей возрастной группы | 30 |
| Национальный состав населения | 31 |
| Национальная структура населения | 33 |
| Распределение населения по гражданству | 34 |
| Население в возрасте 16 лет и более по полу, возрастным группам и состоянию в браке | 34 |
| Число и размер частных домохозяйств | 35 |
| РАСПРЕДЕЛЕНИЕ ГОРОДСКИХ И СЕЛЬСКИХ НАСЕЛЕННЫХ ПУНКТОВ ПО ЧИСЛУ ЖИТЕЛЕЙ | 36 |
| Распределение городов и поселков городского типа по числу жителей | 36 |
| Распределение сельских населенных пунктов по числу жителей | 37 |
| ПОКАЗАТЕЛИ ЕСТЕСТВЕННОГО ДВИЖЕНИЯ НАСЕЛЕНИЯ | 37 |
| Рождаемость, смертность и естественный прирост населения | 37 |
| Естественное движение населения (диаграмма) | 38 |
| Ожидаемая продолжительность жизни при рождении | 39 |
| РОЖДАЕМОСТЬ | 39 |
| Возрастные коэффициенты рождаемости | 39 |
| Число родившихся у женщин, не состоявших в зарегистрированном браке | 39 |
| Число детей, родившихся вторыми и более | 40 |
| СМЕРТНОСТЬ | 40 |
| Возрастные коэффициенты смертности | 40 |
| Смертность по основным классам причин смерти | 41 |
| Коэффициенты смертности по основным классам причин смерти | 41 |
| Коэффициенты смертности по основным классам причин смерти (диаграмма) | 42 |
| Смертность от причин, связанных с употреблением алкоголя | 42 |
| Смертность населения в трудоспособном возрасте | 42 |
| Коэффициенты смертности населения в трудоспособном возрасте по основным классам причин смерти | 43 |
| Смертность населения от убийств и самоубийств | 44 |
| Материнская смертность | 45 |
| Младенческая смертность | 45 |
| Коэффициенты младенческой смертности (диаграмма) | 45 |
| Младенческая смертность по основным классам причин смерти | 46 |
| Коэффициенты младенческой смертности по основным классам причин смерти | 47 |
| Демографическая нагрузка на население трудоспособного возраста в Тульской области | 48 |
| БРАКИ И РАЗВОДЫ | 48 |
| Браки и разводы | 48 |
| МИГРАЦИЯ | 48 |
| Внешняя (для региона) миграция населения Тульской области | 48 |
| Миграционный прирост населения | 49 |
| МЕТОДОЛОГИЧЕСКИЕ ПОЯСНЕНИЯ | 49 |

НАСЕЛЕНИЕ

В разделе приведены данные о численности, возрастном и национальном составе населения, состоянии в браке, числе и размере домохозяйств, а также сведения о группировке городских и сельских населенных пунктов по численности населения. Содержится информация о рождаемости, смертности и миграционных процессах.

Более полная информация по статистике населения опубликована в статистическом сборнике Туластата «Демографический ежегодник Тульской области».

ОСНОВНЫЕ ДЕМОГРАФИЧЕСКИЕ ПОКАЗАТЕЛИ

| | 2000 | 2005 | 2010 | 2014 | 2015 | 2016 | 2017 | 2018 |
|--|---------------|---------------|---------------|---------------|---------------|---------------|---------------|---------------|
| Численность населения¹⁾, тыс. человек | | | | | | | | |
| Всего | 1743.4 | 1631.8 | 1564.6 | 1521.5 | 1513.6 | 1506.4 | 1499.4 | 1491.9 |
| городское | 1417.7 | 1334.5 | 1246.3 | 1166.0 | 1131.0 | 1125.6 | 1120.9 | 1115.8 |
| сельское | 325.7 | 297.3 | 318.3 | 355.5 | 382.6 | 380.8 | 378.5 | 376.1 |
| Из общей численности постоянного населения – население в возрасте: | | | | | | | | |
| моложе трудоспособного | 288.0 | 227.1 | 204.4 | 210.6 | 213.4 | 218.1 | 221.4 | 222.6 |
| трудоспособном ²⁾ | 985.3 | 975.0 | 931.8 | 868.8 | 853.8 | 838.1 | 825.0 | 813.3 |
| старше трудоспособного | 470.1 | 429.7 | 428.4 | 442.1 | 446.4 | 450.2 | 453.0 | 456.0 |
| Ожидаемая продолжительность жизни при рождении, число лет | | | | | | | | |
| все население | 63.1 | 63.0 | 67.1 | 69.6 | 70.1 | 70.6 | 71.2 | |
| мужчины | 56.4 | 56.0 | 60.8 | 63.6 | 64.0 | 64.8 | 65.6 | |
| женщины | 70.8 | 71.1 | 73.7 | 75.6 | 76.0 | 76.1 | 76.5 | |
| На 1000 человек населения | | | | | | | | |
| Родившихся | 6.8 | 7.8 | 9.5 | 10.0 | 10.5 | 10.2 | 8.9 | |
| Умерших – всего | 21.0 | 21.8 | 19.3 | 17.1 | 17.1 | 17.0 | 16.5 | |
| в том числе детей в возрасте до 1 года ³⁾ | 19.5 | 10.9 | 7.1 | 6.9 | 6.8 | 6.6 | 6.9 | |
| Естественный прирост, убыль (-) населения | -14.2 | -14.0 | -9.8 | -7.1 | -6.6 | -6.8 | -7.6 | |
| Число браков | 6.1 | 7.1 | 7.7 | 7.7 | 7.3 | 6.3 | 7.0 | |
| Число разводов | 4.5 | 4.5 | 4.7 | 5.0 | 4.1 | 4.1 | 4.2 | |
| Миграционный прирост, убыль (-) населения | 0.2 | 0.4 | 0.3 | 1.9 | 1.9 | 2.1 | 2.5 | |

¹⁾ Оценка на 1 января соответствующего года с учетом итогов переписей населения.

²⁾ Мужчины 16-59 лет, женщины – 16-54 года.

³⁾ На 1000 родившихся живыми.

ЧИСЛЕННОСТЬ И СОСТАВ НАСЕЛЕНИЯ

ЧИСЛЕННОСТЬ НАСЕЛЕНИЯ¹⁾

| Годы | Все население тыс. человек | в том числе: | | В общей численности населения, процентов | |
|----------------------|----------------------------|--------------|----------|--|----------|
| | | городское | сельское | городское | сельское |
| 2000 | 1743.4 | 1417.7 | 325.7 | 81.3 | 18.7 |
| 2002 | 1675.8 | 1366.8 | 309.0 | 81.6 | 18.4 |
| 2005 | 1631.8 | 1334.5 | 297.3 | 81.8 | 18.2 |
| 2010 | | | | | |
| на 1 января | 1564.6 | 1246.3 | 318.3 | 79.7 | 20.3 |
| на 14 октября | 1553.9 | 1233.7 | 320.2 | 79.4 | 20.6 |
| 2012 | 1544.5 | 1219.9 | 324.6 | 79.0 | 21.0 |
| 2013 | 1532.4 | 1207.1 | 325.3 | 78.8 | 21.2 |
| 2014 | 1521.5 | 1166.0 | 355.5 | 76.6 | 23.4 |
| 2015 | 1513.6 | 1131.0 | 382.6 | 74.7 | 25.3 |
| 2016 | 1506.4 | 1125.6 | 380.8 | 74.7 | 25.3 |
| 2017 | 1499.4 | 1120.9 | 378.5 | 74.8 | 25.2 |
| 2018 | 1491.9 | 1115.8 | 376.1 | 74.8 | 25.2 |

¹⁾ В этой и последующих таблицах данные приведены: за 2002г. – по переписи на 9 октября, за 2000, 2005, 2010-2017 гг. - оценка на 1 января соответствующего года с учетом итогов переписей населения.

ЧИСЛЕННОСТЬ МУЖЧИН И ЖЕНЩИН

| Годы | Все население тыс. человек | в том числе: | | В общей численности населения, процентов | |
|----------------------|----------------------------|--------------|---------|--|---------|
| | | мужчины | женщины | мужчины | женщины |
| 2000 | 1743.4 | 790.9 | 952.5 | 45.4 | 54.6 |
| 2002 | 1675.8 | 755.1 | 920.7 | 45.1 | 54.9 |
| 2005 | 1631.8 | 732.7 | 899.1 | 44.9 | 55.1 |
| 2010 | | | | | |
| на 1 января | 1564.6 | 701.0 | 863.6 | 44.8 | 55.2 |
| на 14 октября | 1553.9 | 696.6 | 857.3 | 44.8 | 55.2 |
| 2012 | 1544.5 | 694.8 | 849.7 | 45.0 | 55.0 |
| 2013 | 1532.4 | 689.8 | 842.6 | 45.0 | 55.0 |
| 2014 | 1521.5 | 685.3 | 836.2 | 45.0 | 55.0 |
| 2015 | 1513.6 | 682.8 | 830.8 | 45.1 | 54.9 |
| 2016 | 1506.4 | 679.6 | 826.8 | 45.1 | 54.9 |
| 2017 | 1499.4 | 677.1 | 822.3 | 45.2 | 54.8 |
| 2018 | 1491.9 | 674.9 | 817.0 | 45.2 | 54.8 |

НАСЕЛЕНИЕ

**РАСПРЕДЕЛЕНИЕ ЧИСЛЕННОСТИ МУЖЧИН И ЖЕНЩИН ПО ВОЗРАСТНЫМ ГРУППАМ
на 1 января 2018 г.**

(человек)

| Годы | Все население | | Городское | | Сельское | |
|--|---------------|---------------|---------------|---------------|---------------|---------------|
| | мужчины | женщины | мужчины | женщины | мужчины | женщины |
| Все население | 674864 | 816991 | 498247 | 617495 | 176617 | 199496 |
| в том числе в возрасте, лет: | | | | | | |
| 0-4 | 37595 | 36087 | 28209 | 27197 | 9386 | 8890 |
| 5-9 | 37105 | 35154 | 27513 | 25776 | 9592 | 9378 |
| 10-14 | 33009 | 31297 | 24406 | 23111 | 8603 | 8186 |
| 15-19 | 30271 | 28371 | 22717 | 21406 | 7554 | 6965 |
| 20-24 | 33195 | 32205 | 24903 | 23967 | 8292 | 8238 |
| 25-29 | 53682 | 49571 | 40247 | 37501 | 13435 | 12070 |
| 30-34 | 64359 | 59696 | 47621 | 44830 | 16738 | 14866 |
| 35-39 | 57302 | 56492 | 42551 | 43287 | 14751 | 13205 |
| 40-44 | 54314 | 56637 | 40816 | 43830 | 13498 | 12807 |
| 45-49 | 49700 | 52725 | 37214 | 40515 | 12486 | 12210 |
| 50-54 | 44635 | 51329 | 32200 | 38516 | 12435 | 12813 |
| 55-59 | 51197 | 65671 | 36488 | 49255 | 14709 | 16416 |
| 60-64 | 45569 | 68123 | 32693 | 51848 | 12876 | 16275 |
| 65-69 | 36547 | 63134 | 26824 | 48662 | 9723 | 14472 |
| 70 и более | 46384 | 130499 | 33845 | 97794 | 12539 | 32705 |
| Из общей численности – население в возрасте: | | | | | | |
| моложе трудоспособного | 114117 | 108502 | 84884 | 80537 | 29233 | 27965 |
| трудоспособном ¹⁾ | 432247 | 381062 | 320001 | 289399 | 112246 | 91663 |
| старше трудоспособного | 128500 | 327427 | 93362 | 247559 | 35138 | 79868 |

¹⁾ Мужчины 16-59 лет, женщины 16-54 лет.

РАСПРЕДЕЛЕНИЕ НАСЕЛЕНИЯ ПО ВОЗРАСТНЫМ ГРУППАМ

| | на 9.10.2002 | на 14.10.2010 | на 1.01.2017 | на 1.01.2018 |
|--|----------------|----------------|----------------|----------------|
| Человек | | | | |
| Все население | 1675758 | 1553925 | 1499417 | 1491855 |
| в том числе в возрасте, лет: | | | | |
| 0-4 | 58418 | 67669 | 75966 | 73682 |
| 5-9 | 66362 | 62132 | 70103 | 72259 |
| 10-14 | 100536 | 60030 | 63349 | 64306 |
| 15-19 | 125672 | 78606 | 57926 | 58642 |
| 20-24 | 115045 | 117302 | 70263 | 65400 |
| 25-29 | 114368 | 118661 | 111756 | 103253 |
| 30-34 | 107034 | 114355 | 120987 | 124055 |
| 35-39 | 106502 | 112374 | 112944 | 113794 |
| 40-44 | 135726 | 98075 | 111266 | 110951 |
| 45-49 | 137342 | 111093 | 98557 | 102425 |
| 50-54 | 129734 | 131424 | 100701 | 95964 |
| 55-59 | 68733 | 120860 | 121072 | 116868 |
| 60-64 | 113862 | 102322 | 112293 | 113692 |
| 65-69 | 91166 | 54170 | 96957 | 99681 |
| 70 и более | 204707 | 204850 | 175277 | 176883 |
| Из общей численности - население в возрасте: | | | | |
| моложе трудоспособного | 251297 | 203644 | 221398 | 222619 |
| трудоспособном ¹⁾ | 974891 | 919446 | 825014 | 813309 |
| старше трудоспособного | 449019 | 430833 | 453005 | 455927 |
| Городское население | 1366818 | 1233689 | 1120950 | 1115742 |
| в том числе в возрасте, лет: | | | | |
| 0-4 | 47034 | 52703 | 56104 | 55406 |
| 5-9 | 52842 | 48944 | 51956 | 53289 |
| 10-14 | 79296 | 46382 | 46800 | 47517 |
| 15-19 | 102802 | 62152 | 43457 | 44123 |
| 20-24 | 96286 | 92850 | 52925 | 48870 |
| 25-29 | 97095 | 94478 | 83902 | 77748 |
| 30-34 | 90119 | 92401 | 90258 | 92451 |
| 35-39 | 87458 | 91975 | 85426 | 85838 |
| 40-44 | 110740 | 78218 | 85247 | 84646 |
| 45-49 | 113806 | 87340 | 74317 | 77729 |
| 50-54 | 108772 | 102869 | 74275 | 70716 |
| 55-59 | 57777 | 96967 | 88722 | 85743 |
| 60-64 | 92008 | 83259 | 83828 | 84541 |
| 65-69 | 71418 | 43763 | 73775 | 75486 |
| 70 и более | 158840 | 159386 | 129958 | 131639 |
| Из общей численности - население в возрасте: | | | | |
| моложе трудоспособного | 199968 | 158727 | 163799 | 165421 |
| трудоспособном ¹⁾ | 810713 | 731702 | 618271 | 609400 |
| старше трудоспособного | 355612 | 343258 | 338880 | 340921 |

НАСЕЛЕНИЕ

продолжение

| | на 9.10.2002 | на 14.10.2010 | на 1.01.2017 | на 1.01.2018 |
|--|----------------------------|---------------|---------------|---------------|
| Сельское население | 308940 | 320236 | 378467 | 376113 |
| в том числе в возрасте, лет: | | | | |
| 0-4 | 11384 | 14966 | 19862 | 18276 |
| 5-9 | 13520 | 13188 | 18147 | 18970 |
| 10-14 | 21240 | 13648 | 16549 | 16789 |
| 15-19 | 22870 | 16454 | 14469 | 14519 |
| 20-24 | 18759 | 24452 | 17338 | 16530 |
| 25-29 | 17273 | 24183 | 27854 | 25505 |
| 30-34 | 16915 | 21954 | 30729 | 31604 |
| 35-39 | 19044 | 20399 | 27518 | 27956 |
| 40-44 | 24986 | 19857 | 26019 | 26305 |
| 45-49 | 23536 | 23753 | 24240 | 24696 |
| 50-54 | 20962 | 28555 | 26426 | 25248 |
| 55-59 | 10956 | 23893 | 32350 | 31125 |
| 60-64 | 21854 | 19063 | 28465 | 29151 |
| 65-69 | 19748 | 10407 | 23182 | 24195 |
| 70 и более | 45867 | 45464 | 45319 | 45244 |
| Из общей численности - население в возрасте: | | | | |
| моложе трудоспособного | 51329 | 44917 | 57599 | 57198 |
| трудоспособном ¹⁾ | 164178 | 187744 | 206743 | 203909 |
| старше трудоспособного | 93407 | 87575 | 114125 | 115006 |
| | В процентах к итогу | | | |
| Все население | 100 | 100 | 100 | 100 |
| в том числе в возрасте, лет: | | | | |
| 0-4 | 3.5 | 4.3 | 5.1 | 4.9 |
| 5-9 | 4.0 | 4.0 | 4.7 | 4.8 |
| 10-14 | 6.0 | 3.9 | 4.2 | 4.3 |
| 15-19 | 7.5 | 5.1 | 3.9 | 3.9 |
| 20-24 | 6.9 | 7.5 | 4.7 | 4.4 |
| 25-29 | 6.8 | 7.6 | 7.4 | 6.9 |
| 30-34 | 6.4 | 7.4 | 8.1 | 8.3 |
| 35-39 | 6.4 | 7.2 | 7.5 | 7.6 |
| 40-44 | 8.1 | 6.3 | 7.4 | 7.4 |
| 45-49 | 8.2 | 7.1 | 6.5 | 6.9 |
| 50-54 | 7.7 | 8.5 | 6.7 | 6.4 |
| 55-59 | 4.1 | 7.8 | 8.1 | 7.8 |
| 60-64 | 6.8 | 6.6 | 7.5 | 7.6 |
| 65-69 | 5.4 | 3.5 | 6.5 | 6.7 |
| 70 и более | 12.2 | 13.2 | 11.7 | 11.9 |
| Из общей численности - население в возрасте: | | | | |
| моложе трудоспособного | 15.0 | 13.1 | 14.8 | 14.9 |
| трудоспособном ¹⁾ | 58.2 | 59.2 | 55.0 | 54.5 |
| старше трудоспособного | 26.8 | 27.7 | 30.2 | 30.6 |
| Городское население | 100 | 100 | 100 | 100 |
| в том числе в возрасте, лет: | | | | |
| 0-4 | 3.5 | 4.3 | 5.0 | 5.0 |
| 5-9 | 3.9 | 4.0 | 4.6 | 4.8 |
| 10-14 | 5.8 | 3.8 | 4.2 | 4.3 |
| 15-19 | 7.5 | 5.0 | 3.9 | 4.0 |
| 20-24 | 7.1 | 7.5 | 4.7 | 4.4 |
| 25-29 | 7.1 | 7.7 | 7.5 | 7.0 |
| 30-34 | 6.6 | 7.5 | 8.1 | 8.3 |
| 35-39 | 6.4 | 7.5 | 7.6 | 7.7 |
| 40-44 | 8.1 | 6.3 | 7.6 | 7.6 |
| 45-49 | 8.3 | 7.1 | 6.6 | 7.0 |
| 50-54 | 8.0 | 8.3 | 6.6 | 6.3 |
| 55-59 | 4.2 | 7.9 | 7.9 | 7.7 |
| 60-64 | 6.7 | 6.7 | 7.5 | 7.6 |
| 65-69 | 5.2 | 3.5 | 6.6 | 6.8 |
| 70 и более | 11.6 | 12.9 | 11.6 | 11.8 |
| Из общей численности - население в возрасте: | | | | |
| моложе трудоспособного | 14.6 | 12.9 | 14.6 | 14.8 |
| трудоспособном ¹⁾ | 59.4 | 59.3 | 55.2 | 54.6 |
| старше трудоспособного | 26.0 | 27.8 | 30.2 | 30.6 |
| Сельское население | 100 | 100 | 100 | 100 |
| в том числе в возрасте, лет: | | | | |
| 0-4 | 3.7 | 4.7 | 5.2 | 4.9 |
| 5-9 | 4.4 | 4.1 | 4.8 | 5.0 |
| 10-14 | 6.9 | 4.3 | 4.4 | 4.5 |
| 15-19 | 7.4 | 5.1 | 3.8 | 3.9 |
| 20-24 | 6.1 | 7.6 | 4.6 | 4.4 |
| 25-29 | 5.6 | 7.5 | 7.4 | 6.8 |
| 30-34 | 5.5 | 6.9 | 8.1 | 8.4 |
| 35-39 | 6.1 | 6.4 | 7.3 | 7.4 |
| 40-44 | 8.1 | 6.2 | 6.9 | 7.0 |
| 45-49 | 7.6 | 7.4 | 6.4 | 6.6 |
| 50-54 | 6.8 | 8.9 | 7.0 | 6.7 |
| 55-59 | 3.5 | 7.5 | 8.5 | 8.3 |
| 60-64 | 7.1 | 6.0 | 7.5 | 7.8 |
| 65-69 | 6.4 | 3.2 | 6.1 | 6.4 |
| 70 и более | 14.9 | 14.2 | 12.0 | 12.0 |
| Из общей численности - население в возрасте: | | | | |
| моложе трудоспособного | 16.6 | 14.0 | 15.2 | 15.2 |
| трудоспособном ¹⁾ | 53.2 | 58.6 | 54.6 | 54.2 |
| старше трудоспособного | 30.2 | 27.4 | 30.2 | 30.6 |

¹⁾ Мужчины 16-59 лет, женщины 16-54 лет.

НАСЕЛЕНИЕ ТУЛЬСКОЙ ОБЛАСТИ ПО ПОЛУ И ВОЗРАСТНЫМ ГРУППАМ

(оценка на 1 января)

тыс. человек

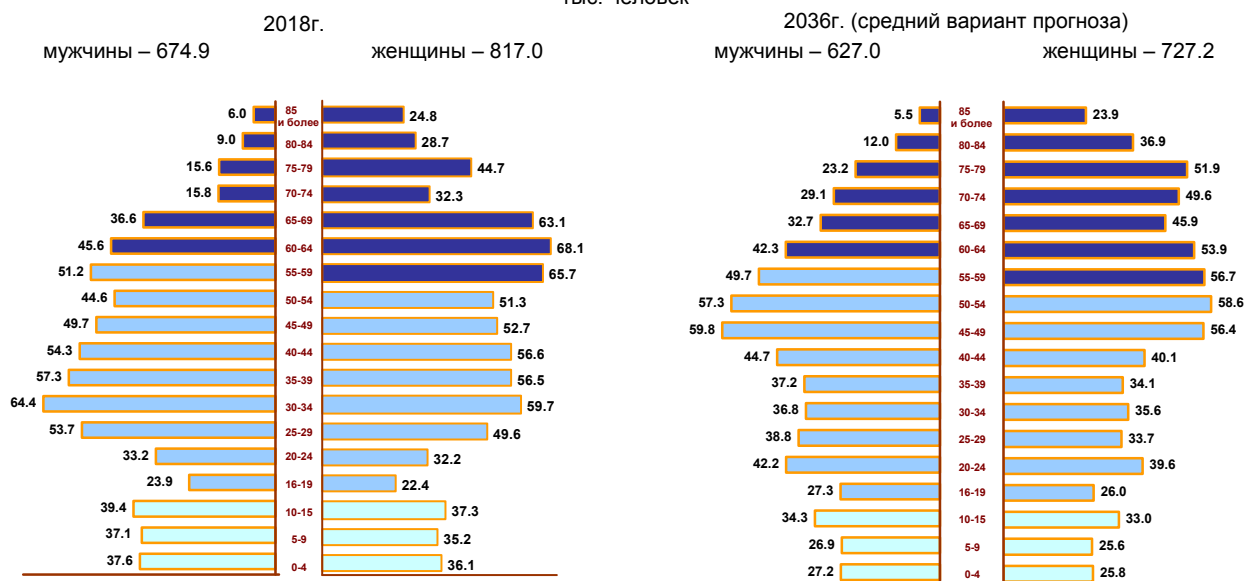

Доля лиц в возрасте (%)

- моложе трудоспособного (0-15 лет) – 14.9
- трудоспособном (мужчины 16 – 59 лет, женщины 16 – 54 лет) – 54.5
- старше трудоспособного (мужчины 60 и более лет, женщины 55 и более лет) – 30.6

Доля лиц в возрасте (%)

- моложе трудоспособного (0-15 лет) – 12.8
- трудоспособном (мужчины 16 – 59 лет, женщины 16 – 54 лет) – 53.0
- старше трудоспособного (мужчины 60 и более лет, женщины 55 и более лет) – 34.2

ЧИСЛО ЖЕНЩИН НА 1000 МУЖЧИН СООТВЕТСТВУЮЩЕЙ ВОЗРАСТНОЙ ГРУППЫ

| | на 9.10.2002 | на 14.10.2010 | на 1.01.2015 | на 1.01.2017 | на 1.01.2018 |
|----------------------------|--------------|---------------|--------------|--------------|--------------|
| Все население | 1219 | 1231 | 1217 | 1214 | 1211 |
| из него в возрасте, лет: | | | | | |
| 0-4 | 948 | 939 | 955 | 959 | 960 |
| 5-9 | 959 | 943 | 942 | 944 | 947 |
| 10-14 | 940 | 943 | 942 | 946 | 948 |
| 15-19 | 955 | 965 | 954 | 942 | 937 |
| 20-24 | 989 | 945 | 943 | 966 | 970 |
| 25-29 | 984 | 949 | 919 | 922 | 923 |
| 30-34 | 989 | 993 | 951 | 938 | 928 |
| 35-39 | 1034 | 1027 | 1011 | 999 | 986 |
| 40-44 | 1073 | 1041 | 1039 | 1042 | 1043 |
| 45-49 | 1127 | 1124 | 1073 | 1066 | 1061 |
| 50-54 | 1206 | 1232 | 1176 | 1165 | 1150 |
| 55-59 | 1334 | 1353 | 1341 | 1302 | 1283 |
| 60-64 | 1610 | 1523 | 1504 | 1503 | 1495 |
| 65-69 | 1704 | 1907 | 1743 | 1728 | 1727 |
| 70 и более | 2561 | 2718 | 2862 | 2865 | 2813 |
| Городское население | 1229 | 1253 | 1243 | 1242 | 1239 |
| из него в возрасте, лет: | | | | | |
| 0-4 | 957 | 933 | 955 | 961 | 964 |
| 5-9 | 960 | 945 | 935 | 935 | 937 |
| 10-14 | 942 | 951 | 946 | 943 | 947 |
| 15-19 | 955 | 961 | 959 | 945 | 942 |
| 20-24 | 999 | 944 | 928 | 960 | 962 |
| 25-29 | 989 | 968 | 922 | 927 | 932 |
| 30-34 | 993 | 1018 | 969 | 957 | 941 |
| 35-39 | 1059 | 1048 | 1039 | 1028 | 1017 |
| 40-44 | 1112 | 1064 | 1061 | 1069 | 1074 |
| 45-49 | 1173 | 1165 | 1108 | 1094 | 1089 |
| 50-54 | 1250 | 1295 | 1228 | 1217 | 1196 |
| 55-59 | 1365 | 1417 | 1417 | 1372 | 1350 |
| 60-64 | 1635 | 1575 | 1578 | 1590 | 1586 |
| 65-69 | 1734 | 1955 | 1813 | 1804 | 1814 |
| 70 и более | 2516 | 2718 | 2914 | 2930 | 2889 |

НАСЕЛЕНИЕ

продолжение

| | на 9.10.2002 | на 14.10.2010 | на 1.01.2015 | на 1.01.2017 | на 1.01.2018 |
|---------------------------|--------------|---------------|--------------|--------------|--------------|
| Сельское население | 1178 | 1148 | 1145 | 1137 | 1130 |
| из него в возрасте, лет: | | | | | |
| 0-4 | 911 | 962 | 954 | 953 | 947 |
| 5-9 | 955 | 935 | 963 | 968 | 978 |
| 10-14 | 933 | 918 | 930 | 955 | 952 |
| 15-19 | 954 | 981 | 940 | 934 | 922 |
| 20-24 | 950 | 948 | 995 | 984 | 993 |
| 25-29 | 956 | 878 | 910 | 908 | 898 |
| 30-34 | 959 | 893 | 900 | 882 | 888 |
| 35-39 | 928 | 940 | 929 | 912 | 895 |
| 40-44 | 917 | 953 | 969 | 958 | 949 |
| 45-49 | 930 | 983 | 979 | 984 | 978 |
| 50-54 | 1002 | 1034 | 1042 | 1031 | 1030 |
| 55-59 | 1183 | 1123 | 1150 | 1130 | 1116 |
| 60-64 | 1511 | 1319 | 1300 | 1277 | 1264 |
| 65-69 | 1599 | 1720 | 1536 | 1509 | 1488 |
| 70 и более | 2725 | 2719 | 2722 | 2689 | 2608 |

НАЦИОНАЛЬНЫЙ СОСТАВ НАСЕЛЕНИЯ

(по данным переписей населения 2002 и 2010 гг.)

| | Человек | |
|----------------------|----------------|----------------|
| | 2002 | 2010 |
| Все население | 1675758 | 1553925 |
| Абазины | 1 | 3 |
| Абхазы | 66 | 116 |
| Аварцы | 488 | 567 |
| Каратинцы | 1 | 1 |
| Австрийцы | x | 1 |
| Агулы | 68 | 107 |
| Адыгейцы | 19 | 17 |
| Азербайджанцы | 4491 | 5629 |
| Албанцы | x | 4 |
| Алеуты | x | 2 |
| Алтайцы | 4 | 1 |
| Американцы | 2 | 7 |
| Ангольцы | x | 7 |
| Арабы | 105 | 130 |
| Армяне | 6507 | 9145 |
| Ассирийцы | 58 | 64 |
| Афганцы | 15 | 29 |
| Африканцы | x | 26 |
| Балкарцы | 25 | 26 |
| Бангладешцы | x | 2 |
| Башкиры | 409 | 340 |
| Белорусы | 5974 | 3645 |
| Бесермяне | 3 | - |
| Болгары | 222 | 191 |
| Бразильцы | x | 1 |
| Британцы | x | 1 |
| Булгары | x | 3 |
| Буркинабцы | x | 1 |
| Буряты | 27 | 37 |
| Венгры | 38 | 28 |
| Венесуэльцы | x | 1 |
| Вепсы | 1 | 6 |
| Вьетнамцы | 92 | 1058 |
| Гагаузы | 150 | 253 |
| Ганцы | x | 1 |
| Голландцы | x | 2 |
| Греки | 305 | 186 |
| Грузины | 1925 | 1807 |
| Аджарцы | - | 2 |
| Лазы | 1 | - |
| Мегрелы | 3 | 12 |
| Дагестанцы | x | 183 |
| Даргинцы | 275 | 407 |
| Долганы | 1 | - |
| Доминиканцы | x | 4 |
| Дунгане | 12 | 7 |
| Евреи | 1288 | 838 |
| Евреи горские | 9 | 1 |
| Езиды | 608 | 1075 |
| Израильтяне | x | 2 |
| Ингуши | 126 | 192 |
| Индийцы | 28 | 6 |
| Индонезийцы | x | 3 |
| Испанцы | 7 | 4 |

НАСЕЛЕНИЕ

продолжение

| | Человек | |
|--------------------------|---------|---------|
| | 2002 | 2010 |
| Итальянцы | x | 6 |
| Ительмены | 1 | 2 |
| Кабардинцы | 40 | 49 |
| Казахи | 332 | 358 |
| Калмыки | 27 | 25 |
| Камбоджийцы | x | 1 |
| Камерунцы | x | 11 |
| Караимы | 2 | 2 |
| Каракалпаки | 2 | 6 |
| Карачаевцы | 45 | 43 |
| Карелы | 48 | 39 |
| Кеты | 1 | - |
| Киргизы | 57 | 670 |
| Китайцы | 251 | 273 |
| Коми | 155 | 100 |
| Коми-пермяки | 113 | 54 |
| Конголезцы | x | 14 |
| Корейцы | 367 | 772 |
| Коряки | 1 | 1 |
| Крымчаки | 2 | 1 |
| Кубинцы | 10 | 9 |
| Кумандинцы | 1 | 2 |
| Кумыки | 177 | 224 |
| Курды | 178 | 230 |
| Лакцы | 113 | 119 |
| Ланкийцы | x | 1 |
| Латиноамериканцы | x | 1 |
| Латыши | 143 | 92 |
| Латгальцы | 1 | 1 |
| Лезгины | 874 | 882 |
| Литовцы | 181 | 96 |
| Македонцы | x | 6 |
| Малагасийцы | x | 2 |
| Марийцы | 217 | 159 |
| Горные марийцы | 3 | - |
| Лугово-восточные марийцы | 8 | - |
| Метисы | x | 6 |
| Мозамбикцы | x | 2 |
| Молдаване | 1656 | 2128 |
| Монголы | 7 | 6 |
| Мордва | 1217 | 852 |
| Мордва-мокша | 34 | - |
| Мордва-эрзя | 14 | 13 |
| Нагайбаки | 4 | 2 |
| Немцы | 4689 | 2718 |
| Ненцы | 6 | 1 |
| Нивхи | x | 1 |
| Нигерийцы | x | 1 |
| Никарагуанцы | x | 1 |
| Ногайцы | 123 | 133 |
| Осетины | 409 | 406 |
| Осетины-дигорцы | 1 | - |
| Пакистанцы | x | 10 |
| Памирцы | x | 5 |
| Персы | 12 | 32 |
| Перуанцы | x | 1 |
| Поляки | 447 | 269 |
| Россияне | x | 39 |
| Румыны | 93 | 27 |
| Русины | x | 4 |
| Русские | 1595564 | 1462184 |
| Казаки | 123 | 157 |
| Поморы | 4 | - |
| Рутульцы | 150 | 345 |
| Саамы | x | 1 |
| Сербы | 37 | 32 |
| Словаки | 7 | 3 |
| Сомалийцы | x | 1 |
| Табасараны | 174 | 256 |
| Таджики | 599 | 1837 |
| Таиландцы | x | 3 |
| Талыши | 7 | 17 |
| Танзанийцы | x | 7 |
| Татары | 8968 | 7878 |
| Кряшены | 1 | 2 |
| Татары сибирские | 1 | - |

НАСЕЛЕНИЕ

продолжение

| | Человек | |
|--|---------|-------|
| | 2002 | 2010 |
| Татары крымские | 29 | 23 |
| Таты | 9 | 2 |
| Тувинцы | 3 | 10 |
| Турки | 152 | 248 |
| Турки-месхетинцы | - | 1 |
| Туркмены | 183 | 336 |
| Тюрки | х | 1 |
| Удины | 1 | 12 |
| Удмурты | 263 | 183 |
| Узбеки | 782 | 3263 |
| Уйгуры | 13 | 26 |
| Украинцы | 22260 | 15027 |
| Финны | 33 | 16 |
| Финны-ингерманландцы | - | 1 |
| Французы | 7 | 10 |
| Хакасы | 6 | 3 |
| Ханты | 11 | 6 |
| Хорваты | х | 2 |
| Цахуры | 26 | 25 |
| Цыгане | 3843 | 4043 |
| Чадцы | х | 1 |
| Черкесы | 7 | 19 |
| Черногорцы | х | 1 |
| Чехи | 13 | 8 |
| Чеченцы | 469 | 286 |
| Чеченцы-аккинцы | - | 2 |
| Чуваши | 1085 | 840 |
| Чукчи | - | 5 |
| Шведы | х | 1 |
| Шорцы | 4 | 2 |
| Эвенки | 2 | 3 |
| Эвены | 1 | 1 |
| Эквадорцы | х | 4 |
| Эскимосы | 1 | - |
| Эстонцы | 65 | 42 |
| Эфиопы | х | 3 |
| Южноафриканцы | х | 5 |
| Юкагиры | 1 | - |
| Якуты (саха) | 17 | 21 |
| Японцы | 1 | 1 |
| Лица, указавшие другие ответы о национальной принадлежности (не перечисленные выше) | 1301 | 39 |
| Лица, в переписных листах которых не указана национальная принадлежность | 4312 | 19778 |

НАЦИОНАЛЬНАЯ СТРУКТУРА НАСЕЛЕНИЯ

(по данным переписей населения, в процентах к общей численности населения)

| | 1959 | 1970 | 1979 | 1989 | 2002 | 2010 |
|---------------------------------------|------------|------------|------------|------------|------------|------------|
| Городское и сельское население | 100 | 100 | 100 | 100 | 100 | 100 |
| в том числе: | | | | | | |
| Русские | 94.9 | 95.7 | 95.9 | 95.4 | 95.2 | 94.1 |
| Украинцы | 2.2 | 1.9 | 1.8 | 1.9 | 1.3 | 1.0 |
| Татары | 0.8 | 0.6 | 0.5 | 0.5 | 0.5 | 0.5 |
| Белорусы | 0.6 | 0.5 | 0.5 | 0.5 | 0.4 | 0.2 |
| Немцы | 0.7 | 0.5 | 0.4 | 0.4 | 0.3 | 0.2 |
| Евреи | 0.2 | 0.2 | 0.2 | 0.2 | 0.1 | 0.1 |
| другие национальности | 0.6 | 0.6 | 0.7 | 1.1 | 2.2 | 3.9 |
| Городское население | 100 | 100 | 100 | 100 | 100 | 100 |
| в том числе: | | | | | | |
| Русские | 92.8 | 94.7 | 95.3 | 95.2 | 95.4 | 94.6 |
| Украинцы | 3.1 | 2.3 | 2.1 | 2.0 | 1.3 | 1.0 |
| Татары | 1.2 | 0.8 | 0.6 | 0.6 | 0.6 | 0.5 |
| Белорусы | 0.8 | 0.6 | 0.6 | 0.6 | 0.4 | 0.2 |
| Немцы | 0.9 | 0.6 | 0.5 | 0.4 | 0.3 | 0.2 |
| Евреи | 0.4 | 0.3 | 0.3 | 0.2 | 0.1 | 0.1 |
| другие национальности | 0.8 | 0.7 | 0.6 | 1.0 | 1.9 | 3.4 |
| Сельское население | 100 | 100 | 100 | 100 | 100 | 100 |
| в том числе: | | | | | | |
| Русские | 98.0 | 98.3 | 98.0 | 95.8 | 94.2 | 92.3 |
| Украинцы | 1.0 | 0.9 | 0.9 | 1.5 | 1.5 | 1.2 |
| Татары | 0.3 | 0.2 | 0.2 | 0.3 | 0.4 | 0.5 |
| Белорусы | 0.2 | 0.2 | 0.2 | 0.4 | 0.3 | 0.2 |
| Немцы | 0.3 | 0.1 | 0.2 | 0.4 | 0.3 | 0.2 |
| Евреи | 0.0 | 0.0 | 0.0 | 0.0 | 0.0 | 0.0 |
| другие национальности | 0.2 | 0.3 | 0.5 | 1.6 | 3.3 | 5.6 |

НАСЕЛЕНИЕ

РАСПРЕДЕЛЕНИЕ НАСЕЛЕНИЯ ПО ГРАЖДАНСТВУ

(по данным переписи населения 2010г., человек)

| | Все население | Городское население | Сельское население |
|--|----------------|---------------------|--------------------|
| Всего | 1553925 | 1233689 | 320236 |
| в том числе: | | | |
| граждане России | 1534328 | 1217465 | 316863 |
| из них имеющие два гражданства | 630 | 514 | 116 |
| иностранцы граждане | 7390 | 5409 | 1981 |
| из них имеющие гражданство: | | | |
| стран СНГ | 5604 | 4283 | 1321 |
| Азербайджана | 636 | 541 | 95 |
| Армении | 623 | 526 | 97 |
| Беларусь | 196 | 161 | 35 |
| Казахстана | 86 | 42 | 44 |
| Киргизии | 162 | 110 | 52 |
| Республика Молдова | 423 | 270 | 153 |
| Таджикистана | 555 | 375 | 180 |
| Туркмении | 175 | 157 | 18 |
| Узбекистана | 1787 | 1430 | 357 |
| Украины | 961 | 671 | 290 |
| Латвии | 10 | 8 | 2 |
| Литвы | 20 | 18 | 2 |
| Эстонии | 8 | 4 | 4 |
| стран Европы (кроме перечисленных выше) | 233 | 179 | 54 |
| стран Азии | 1418 | 820 | 598 |
| стран Америки | 19 | 19 | - |
| стран Африки | 74 | 74 | - |
| других стран мира | 4 | 4 | - |
| без гражданства | 1994 | 1165 | 829 |
| гражданство не указано | 10213 | 9650 | 563 |

НАСЕЛЕНИЕ В ВОЗРАСТЕ 16 ЛЕТ И БОЛЕЕ ПО ПОЛУ, ВОЗРАСТНЫМ ГРУППАМ И СОСТОЯНИЮ В БРАКЕ¹⁾

(по данным переписи населения 2010 г.)

| | Всего | в том числе | | | | | | | | |
|---|---------------|-------------------|----------------------------|------------------------------|-------------------------------|---|--------------|--------------|--------------------------------|---|
| | | состоящие в браке | из них | | никогда не состоявшие в браке | разведены официально (развод зарегистрирован) | разошедшиеся | вдовы | не указавшие состояние в браке | |
| | | | в зарегистрированном браке | в незарегистрированном браке | | | | | | |
| Всего | 591917 | 364488 | 319712 | 44776 | 139228 | 47166 | 8978 | 27938 | 4119 | |
| <i>Мужчины, человек</i> | | | | | | | | | | |
| в том числе в возрасте, лет: | | | | | | | | | | |
| до 16 | - | - | - | - | x | - | - | - | - | x |
| 16-17 | 15248 | 85 | 25 | 60 | 15097 | 5 | 4 | 3 | 54 | |
| 18-19 | 17773 | 490 | 245 | 245 | 17172 | 17 | 9 | 2 | 83 | |
| 20-24 | 60306 | 11910 | 8416 | 3494 | 47220 | 601 | 186 | 17 | 372 | |
| 25-29 | 60877 | 30579 | 25174 | 5405 | 25963 | 3152 | 706 | 69 | 408 | |
| 30-34 | 57385 | 37090 | 31428 | 5662 | 12723 | 5741 | 1231 | 173 | 427 | |
| 35-39 | 55433 | 39273 | 33540 | 5733 | 7113 | 6996 | 1302 | 349 | 400 | |
| 40-44 | 48062 | 35480 | 30491 | 4989 | 3834 | 6617 | 1213 | 546 | 372 | |
| 45-49 | 52309 | 39156 | 34169 | 4987 | 3383 | 7047 | 1258 | 1087 | 378 | |
| 50-54 | 58870 | 45600 | 40551 | 5049 | 2785 | 6921 | 1252 | 1877 | 435 | |
| 55-59 | 51369 | 40803 | 37058 | 3745 | 1885 | 4911 | 856 | 2547 | 367 | |
| 60-64 | 40552 | 32662 | 30218 | 2444 | 1050 | 2878 | 520 | 3163 | 279 | |
| 65-69 | 18636 | 14553 | 13548 | 1005 | 382 | 973 | 194 | 2394 | 140 | |
| 70 и более | 55095 | 36807 | 34849 | 1958 | 621 | 1307 | 247 | 15710 | 403 | |
| возраст не указан | 2 | - | - | - | - | - | - | 1 | 1 | |
| <i>На 1000 мужчин соответствующей возрастной группы</i> | | | | | | | | | | |
| Всего | 1000 | 616 | 540 | 76 | 235 | 80 | 15 | 47 | 7 | |
| в том числе в возрасте, лет: | | | | | | | | | | |
| до 16 | 1000 | x | x | x | x | x | x | x | x | |
| 16-17 | 1000 | 6 | 2 | 4 | 990 | - | - | - | 4 | |
| 18-19 | 1000 | 28 | 14 | 14 | 966 | 1 | - | - | 5 | |
| 20-24 | 1000 | 198 | 140 | 58 | 783 | 10 | 3 | - | 6 | |
| 25-29 | 1000 | 502 | 413 | 89 | 426 | 52 | 12 | 1 | 7 | |
| 30-34 | 1000 | 646 | 548 | 98 | 222 | 100 | 22 | 3 | 7 | |
| 35-39 | 1000 | 709 | 605 | 104 | 128 | 126 | 24 | 6 | 7 | |
| 40-44 | 1000 | 738 | 634 | 104 | 80 | 138 | 25 | 11 | 8 | |
| 45-49 | 1000 | 748 | 653 | 95 | 65 | 135 | 24 | 21 | 7 | |
| 50-54 | 1000 | 775 | 689 | 86 | 47 | 118 | 21 | 32 | 7 | |
| 55-59 | 1000 | 794 | 721 | 73 | 37 | 96 | 17 | 49 | 7 | |
| 60-64 | 1000 | 805 | 745 | 60 | 26 | 71 | 13 | 78 | 7 | |
| 65-69 | 1000 | 781 | 727 | 54 | 21 | 52 | 10 | 128 | 8 | |
| 70 и более | 1000 | 668 | 632 | 36 | 11 | 24 | 5 | 285 | 7 | |
| возраст не указан | 1000 | x | x | x | x | x | x | x | x | |

НАСЕЛЕНИЕ

продолжение

| | Всего | В том числе | | | | | | | |
|---|---------------|-------------------|----------------------------|------------------------------|-------------------------------|---|--------------|---------------|--------------------------------|
| | | состоящие в браке | из них | | никогда не состоявшие в браке | разведены официально (развод зарегистрирован) | разошедшиеся | вдовы | не указавшие состояние в браке |
| | | | в зарегистрированном браке | в незарегистрированном браке | | | | | |
| Женщины, человек | | | | | | | | | |
| Всего | 758368 | 364262 | 319895 | 44367 | 108090 | 89181 | 12533 | 179185 | 5117 |
| в том числе в возрасте, лет: | | | | | | | | | |
| до 16 | 4 | 4 | - | 4 | x | - | - | - | x |
| 16-17 | 14628 | 307 | 122 | 185 | 14244 | 5 | 5 | 2 | 65 |
| 18-19 | 17144 | 1997 | 1127 | 870 | 14957 | 59 | 33 | 4 | 94 |
| 20-24 | 56996 | 22210 | 17024 | 5186 | 31943 | 1859 | 493 | 108 | 383 |
| 25-29 | 57784 | 36154 | 30549 | 5605 | 14559 | 5248 | 990 | 408 | 425 |
| 30-34 | 56970 | 38526 | 32712 | 5814 | 7775 | 7949 | 1320 | 914 | 486 |
| 35-39 | 56941 | 38259 | 32865 | 5394 | 4844 | 10204 | 1424 | 1761 | 449 |
| 40-44 | 50013 | 32581 | 28238 | 4343 | 3043 | 9871 | 1381 | 2772 | 365 |
| 45-49 | 58784 | 37462 | 33112 | 4350 | 2776 | 11431 | 1368 | 5331 | 416 |
| 50-54 | 72554 | 44676 | 40176 | 4500 | 2781 | 12422 | 1609 | 10555 | 511 |
| 55-59 | 69491 | 38907 | 35628 | 3279 | 2633 | 10738 | 1344 | 15357 | 512 |
| 60-64 | 61770 | 29838 | 27651 | 2187 | 2268 | 7814 | 970 | 20502 | 378 |
| 65-69 | 35534 | 13392 | 12523 | 869 | 1129 | 3572 | 462 | 16769 | 210 |
| 70 и более | 149755 | 29949 | 28168 | 1781 | 5138 | 8009 | 1134 | 104702 | 823 |
| возраст не указан | - | - | - | - | - | - | - | - | - |
| На 1000 женщин соответствующей возрастной группы | | | | | | | | | |
| Всего | 1000 | 480 | 422 | 58 | 143 | 118 | 16 | 236 | 7 |
| в том числе в возрасте, лет: | | | | | | | | | |
| до 16 | 1000 | x | x | x | x | x | x | x | x |
| 16-17 | 1000 | 21 | 8 | 13 | 974 | - | - | - | 5 |
| 18-19 | 1000 | 117 | 66 | 51 | 872 | 3 | 2 | - | 6 |
| 20-24 | 1000 | 390 | 299 | 91 | 560 | 32 | 9 | 2 | 7 |
| 25-29 | 1000 | 626 | 529 | 97 | 252 | 91 | 17 | 7 | 7 |
| 30-34 | 1000 | 676 | 574 | 102 | 136 | 140 | 23 | 16 | 9 |
| 35-39 | 1000 | 672 | 577 | 95 | 85 | 179 | 25 | 31 | 8 |
| 40-44 | 1000 | 652 | 565 | 87 | 61 | 197 | 28 | 55 | 7 |
| 45-49 | 1000 | 637 | 563 | 74 | 47 | 195 | 23 | 91 | 7 |
| 50-54 | 1000 | 616 | 554 | 62 | 38 | 171 | 22 | 146 | 7 |
| 55-59 | 1000 | 560 | 513 | 47 | 38 | 155 | 19 | 221 | 7 |
| 60-64 | 1000 | 483 | 448 | 35 | 37 | 126 | 16 | 332 | 6 |
| 65-69 | 1000 | 377 | 352 | 25 | 32 | 100 | 13 | 472 | 6 |
| 70 и более | 1000 | 200 | 188 | 12 | 34 | 53 | 8 | 699 | 6 |
| возраст не указан | 1000 | x | x | x | x | x | x | x | x |

¹⁾ Включая лиц до 16 лет, указавших состояние в браке.

ЧИСЛО И РАЗМЕР ЧАСТНЫХ ДОМОХОЗЯЙСТВ

(по данным переписи населения 2010 г.)

| | Городские и сельские населенные пункты | Городские населенные пункты | Сельские населенные пункты |
|--|--|-----------------------------|----------------------------|
| Число частных домохозяйств | 640354 | 514952 | 125402 |
| Численность членов частных домохозяйств, человек | 1532869 | 1217963 | 314906 |
| из общего числа частных домохозяйств – домохозяйства, состоящие: | | | |
| из 1 человека | 190297 | 151125 | 39172 |
| из 2 человек | 190179 | 155859 | 34320 |
| из 3 человек | 141549 | 118444 | 23105 |
| из 4 человек | 77639 | 61323 | 16316 |
| из 5 человек | 26847 | 19674 | 7173 |
| из 6 человек | 8940 | 5897 | 3043 |
| из 7 человек и более | 4903 | 2630 | 2273 |
| Средний размер домохозяйства, человек | 2.4 | 2.4 | 2.5 |

**РАСПРЕДЕЛЕНИЕ ГОРОДСКИХ И СЕЛЬСКИХ
НАСЕЛЕННЫХ ПУНКТОВ ПО ЧИСЛУ ЖИТЕЛЕЙ**

РАСПРЕДЕЛЕНИЕ ГОРОДОВ И ПОСЕЛКОВ ГОРОДСКОГО ТИПА ПО ЧИСЛУ ЖИТЕЛЕЙ¹⁾

(на начало года)

| | 2000 | 2005 | 2010 | 2012 | 2013 | 2014 | 2015 | 2016 | 2017 | 2018 |
|---|---------------|---------------|---------------|---------------|---------------|---------------|---------------|---------------|---------------|---------------|
| Число городов и поселков городского типа | | | | | | | | | | |
| Города и поселки городского типа- всего | 70 | 70 | 44 | 42 | 42 | 36 | 30 | 30 | 30 | 30 |
| из них с числом жителей, тыс. человек | | | | | | | | | | |
| до 3 | 16 | 18 | 6 | 5 | 6 | 5 | 2 | 2 | 2 | 2 |
| 3-4.9 | 13 | 11 | 6 | 6 | 6 | 4 | 3 | 4 | 4 | 5 |
| 5-9.9 | 17 | 20 | 16 | 16 | 15 | 12 | 10 | 9 | 9 | 8 |
| 10-19.9 | 12 | 10 | 6 | 5 | 5 | 5 | 5 | 5 | 5 | 5 |
| 20-49.9 | 6 | 6 | 4 | 4 | 4 | 4 | 4 | 4 | 4 | 4 |
| 50-99.9 | 4 | 3 | 4 | 4 | 4 | 4 | 4 | 4 | 4 | 4 |
| 100-249.9 | 1 | 1 | 1 | 1 | 1 | 1 | 1 | 1 | 1 | 1 |
| 250-499.9 | - | 1 | 1 | 1 | 1 | 1 | 1 | 1 | 1 | 1 |
| 500-999.9 | 1 | - | - | - | - | - | - | - | - | - |
| Города – всего | 21 | 21 | 19 | 19 | 19 | 19 | 19 | 19 | 19 | 19 |
| из них с числом жителей, тыс. человек | | | | | | | | | | |
| до 3 | 1 | 1 | 1 | 1 | 1 | 1 | 1 | 1 | 1 | 1 |
| 3-4.9 | - | - | - | - | - | - | - | - | - | - |
| 5-9.9 | 1 | 2 | 3 | 3 | 3 | 3 | 3 | 3 | 3 | 3 |
| 10-19.9 | 7 | 7 | 5 | 5 | 5 | 5 | 5 | 5 | 5 | 5 |
| 20-49.9 | 6 | 6 | 4 | 4 | 4 | 4 | 4 | 4 | 4 | 4 |
| 50-99.9 | 4 | 3 | 4 | 4 | 4 | 4 | 4 | 4 | 4 | 4 |
| 100-249.9 | 1 | 1 | 1 | 1 | 1 | 1 | 1 | 1 | 1 | 1 |
| 250-499.9 | - | 1 | 1 | 1 | 1 | 1 | 1 | 1 | 1 | 1 |
| 500-999.9 | 1 | - | - | - | - | - | - | - | - | - |
| Поселки городского типа – всего | 49 | 49 | 25 | 23 | 23 | 17 | 11 | 11 | 11 | 11 |
| из них с числом жителей, тыс. человек | | | | | | | | | | |
| до 3 | 15 | 17 | 5 | 4 | 5 | 4 | 1 | 1 | 1 | 1 |
| 3-4.9 | 13 | 11 | 6 | 6 | 6 | 4 | 3 | 4 | 4 | 5 |
| 5-9.9 | 16 | 18 | 13 | 13 | 12 | 9 | 7 | 6 | 6 | 5 |
| 10-19.9 | 5 | 3 | 1 | - | - | - | - | - | - | - |
| 20-49.9 | - | - | - | - | - | - | - | - | - | - |
| 50-99.9 | - | - | - | - | - | - | - | - | - | - |
| 100-249.9 | - | - | - | - | - | - | - | - | - | - |
| 250-499.9 | - | - | - | - | - | - | - | - | - | - |
| 500-999.9 | - | - | - | - | - | - | - | - | - | - |
| Численность населения, тыс. человек | | | | | | | | | | |
| Численность населения в городах и поселках городского типа – всего | 1416.9 | 1328.2 | 1230.6 | 1207.1 | 1166.0 | 1131.0 | 1125.6 | 1121.5 | 1121.5 | 1115.7 |
| из них с числом жителей, тыс. человек | | | | | | | | | | |
| до 3 | 27.2 | 30.3 | 10.5 | 10.3 | 9.8 | 2.9 | 2.9 | 2.8 | 2.8 | 2.8 |
| 3-4.9 | 47.9 | 39.7 | 23.4 | 25.2 | 16.8 | 11.8 | 16.7 | 16.7 | 16.7 | 21.5 |
| 5-9.9 | 121.3 | 146.2 | 113.5 | 110.3 | 86.9 | 70.0 | 64.7 | 64.7 | 64.7 | 58.4 |
| 10-19.9 | 163.3 | 145.9 | 92.6 | 79.0 | 77.8 | 77.3 | 76.9 | 76.7 | 76.7 | 76.4 |
| 20-49.9 | 171.5 | 184.7 | 125.1 | 123.2 | 121.2 | 119.6 | 118.7 | 117.5 | 117.5 | 118.0 |
| 50-99.9 | 246.6 | 185.8 | 242.2 | 236.4 | 235.0 | 234.3 | 233.3 | 232.2 | 232.2 | 230.9 |
| 100-249.9 | 137.5 | 129.8 | 131.3 | 128.9 | 128.0 | 127.2 | 126.5 | 125.7 | 125.7 | 124.8 |
| 250-499.9 | - | 465.9 | 492.0 | 493.8 | 490.5 | 487.9 | 485.9 | 485.2 | 485.2 | 482.9 |
| 500-999.9 | 502.6 | - | - | - | - | - | - | - | - | - |
| Численность населения в городах – всего | 1168.2 | 1088.8 | 1100.6 | 1087.8 | 1078.9 | 1072.8 | 1067.8 | 1063.7 | 1063.7 | 1058.9 |
| из них с числом жителей, тыс. человек | | | | | | | | | | |
| до 3 | 1.2 | 1.1 | 1.0 | 1.0 | 1.0 | 1.0 | 1.0 | 0.9 | 0.9 | 0.9 |
| 3-4.9 | - | - | - | - | - | - | - | - | - | - |
| 5-9.9 | 9.1 | 18.1 | 26.6 | 25.5 | 25.4 | 25.5 | 25.5 | 25.5 | 25.5 | 25.0 |
| 10-19.9 | 99.7 | 103.5 | 82.4 | 79.0 | 77.8 | 77.3 | 76.9 | 76.7 | 76.7 | 76.4 |
| 20-49.9 | 171.5 | 184.6 | 125.1 | 123.2 | 121.2 | 119.6 | 118.7 | 117.5 | 117.5 | 118.0 |
| 50-99.9 | 246.6 | 185.8 | 242.2 | 236.4 | 235.0 | 234.3 | 233.3 | 232.2 | 232.2 | 230.9 |
| 100-249.9 | 137.5 | 129.8 | 131.3 | 128.9 | 128.0 | 127.2 | 126.5 | 125.7 | 125.7 | 124.8 |
| 250-499.9 | - | 465.9 | 492.0 | 493.8 | 490.5 | 487.9 | 485.9 | 485.2 | 485.2 | 482.9 |
| 500-999.9 | 502.6 | - | - | - | - | - | - | - | - | - |

НАСЕЛЕНИЕ

продолжение

| | 2000 | 2005 | 2010 | 2011 | 2013 | 2014 | 2015 | 2016 | 2017 | 2018 |
|---|--------------|--------------|--------------|--------------|--------------|--------------|-------------|-------------|-------------|-------------|
| Численность населения в поселках городского типа – всего | 248.7 | 239.4 | 130.0 | 125.0 | 120.2 | 119.3 | 87.1 | 58.2 | 57.8 | 56.8 |
| из них с числом жителей, тыс. человек | | | | | | | | | | |
| до 3 | 26.0 | 29.2 | 9.5 | 10.3 | 6.4 | 9.3 | 8.8 | 1.9 | 1.9 | 1.9 |
| 3-4.9 | 47.9 | 39.7 | 23.4 | 23.6 | 23.5 | 25.2 | 16.8 | 11.8 | 16.7 | 21.5 |
| 5-9.9 | 112.2 | 128.1 | 86.9 | 81.1 | 90.3 | 84.8 | 61.5 | 44.5 | 39.2 | 33.4 |
| 10-19.9 | 63.6 | 42.4 | 10.2 | 10.0 | - | - | - | - | - | - |
| 20-49.9 | - | - | - | - | - | - | - | - | - | - |
| 50-99.9 | - | - | - | - | - | - | - | - | - | - |
| 100-249.9 | - | - | - | - | - | - | - | - | - | - |
| 250-499.9 | - | - | - | - | - | - | - | - | - | - |
| 500-999.9 | - | - | - | - | - | - | - | - | - | - |

¹⁾ В области принят тип горпоселения - рабочий поселок.

РАСПРЕДЕЛЕНИЕ СЕЛЬСКИХ НАСЕЛЕННЫХ ПУНКТОВ ПО ЧИСЛУ ЖИТЕЛЕЙ¹⁾

(по данным переписей населения)

| | Число сельских населенных пунктов | | | | Численность населения, тыс. человек | | | |
|---|-----------------------------------|-------------|-------------|-------------|-------------------------------------|--------------|--------------|--------------|
| | 1979 | 1989 | 2002 | 2010 | 1979 | 1989 | 2002 | 2010 |
| Сельские населенные пункты – всего | 3710 | 3405 | 3368 | 3436 | 422.7 | 354.9 | 309.0 | 320.2 |
| из них с числом жителей, человек | | | | | | | | |
| 1-5 | 179 | 348 | 503 | 633 | 0.5 | 1.0 | 1.5 | 1.9 |
| 6-10 | 185 | 291 | 415 | 408 | 1.5 | 2.3 | 3.3 | 3.2 |
| 11-25 | 580 | 726 | 738 | 622 | 10.3 | 12.7 | 12.6 | 10.3 |
| 26-50 | 793 | 659 | 468 | 373 | 29.7 | 23.8 | 17.1 | 13.4 |
| 51-100 | 830 | 512 | 315 | 270 | 59.5 | 36.5 | 22.3 | 19.1 |
| 101-200 | 609 | 301 | 209 | 217 | 86.6 | 42.1 | 30.3 | 31.4 |
| 201-500 | 419 | 329 | 298 | 288 | 127.8 | 104.8 | 96.6 | 93.3 |
| 501-1000 | 83 | 100 | 102 | 92 | 56.9 | 65.7 | 66.5 | 61.0 |
| 1001-2000 | 30 | 32 | 29 | 26 | 43.2 | 43.8 | 38.7 | 33.7 |
| 2001-3000 | 1 | 6 | 5 | 15 | 2.6 | 14.7 | 12.5 | 34.3 |
| 3001-5000 | 1 | 2 | 2 | 5 | 4.1 | 7.5 | 7.6 | 18.6 |
| 5001 и более | - | - | - | - | - | - | - | - |
| без населения | ... | 99 | 284 | 487 | - | - | - | - |

¹⁾ Данные приведены: 1979г. - по переписи на 17 января, 1989г. - по переписи на 12 января, 2002г. - по переписи на 9 октября, 2010г. - по переписи на 14 октября.

ПОКАЗАТЕЛИ ЕСТЕСТВЕННОГО ДВИЖЕНИЯ НАСЕЛЕНИЯ

РОЖДАЕМОСТЬ, СМЕРТНОСТЬ И ЕСТЕСТВЕННЫЙ ПРИРОСТ НАСЕЛЕНИЯ

| Годы | Всего, тыс. человек | | | На 1000 человек населения | | |
|----------------------|---------------------|---------|--------------------------------|---------------------------|---------|--------------------------------|
| | родившихся | умерших | естественный прирост, убыль(-) | родившихся | умерших | естественный прирост, убыль(-) |
| Все население | | | | | | |
| 2000 | 11.8 | 36.4 | -24.6 | 6.8 | 21.0 | -14.2 |
| 2001 | 12.3 | 36.7 | -24.4 | 7.2 | 21.5 | -14.3 |
| 2002 | 12.5 | 36.7 | -24.2 | 7.4 | 21.8 | -14.4 |
| 2003 | 13.2 | 37.5 | -24.3 | 7.9 | 22.6 | -14.7 |
| 2004 | 13.0 | 35.5 | -22.5 | 7.9 | 21.6 | -13.7 |
| 2005 | 12.6 | 35.4 | -22.8 | 7.8 | 21.8 | -14.0 |
| 2006 | 12.7 | 33.3 | -20.6 | 7.9 | 20.7 | -12.8 |
| 2007 | 13.2 | 32.1 | -18.9 | 8.3 | 20.1 | -11.8 |
| 2008 | 14.1 | 31.8 | -17.7 | 8.9 | 20.1 | -11.2 |
| 2009 | 14.8 | 30.0 | -15.2 | 9.4 | 19.1 | -9.7 |
| 2010 | 14.7 | 30.1 | -15.4 | 9.5 | 19.3 | -9.8 |
| 2011 | 14.6 | 27.4 | -12.8 | 9.4 | 17.7 | -8.3 |
| 2012 | 15.5 | 27.3 | -11.8 | 10.1 | 17.7 | -7.6 |
| 2013 | 15.1 | 26.6 | -11.5 | 9.9 | 17.4 | -7.5 |
| 2014 | 15.2 | 26.0 | -10.8 | 10.0 | 17.1 | -7.1 |
| 2015 | 15.8 | 25.8 | -10.0 | 10.5 | 17.1 | -6.6 |
| 2016 | 15.3 | 25.5 | -10.2 | 10.2 | 17.0 | -6.8 |
| 2017 | 13.4 | 24.7 | -11.3 | 8.9 | 16.5 | -7.6 |

НАСЕЛЕНИЕ

продолжение

| Годы | Всего, тыс. человек | | | На 1000 человек населения | | |
|----------------------------|---------------------|---------|--------------------------------|---------------------------|---------|--------------------------------|
| | родившихся | умерших | естественный прирост, убыль(-) | родившихся | умерших | естественный прирост, убыль(-) |
| Городское население | | | | | | |
| 2000 | 9.5 | 28.4 | -18.9 | 6.7 | 20.1 | -13.4 |
| 2001 | 10.0 | 28.5 | -18.5 | 7.2 | 20.4 | -13.2 |
| 2002 | 10.2 | 28.5 | -18.3 | 7.4 | 20.7 | -13.3 |
| 2003 | 10.7 | 29.1 | -18.4 | 7.9 | 21.5 | -13.6 |
| 2004 | 10.6 | 27.5 | -16.9 | 7.9 | 20.5 | -12.6 |
| 2005 | 10.2 | 27.6 | -17.4 | 7.7 | 20.8 | -13.1 |
| 2006 | 10.0 | 25.1 | -15.1 | 7.6 | 19.3 | -11.7 |
| 2007 | 10.1 | 24.3 | -14.2 | 8.0 | 19.1 | -11.1 |
| 2008 | 10.8 | 24.1 | -13.3 | 8.5 | 19.1 | -10.6 |
| 2009 | 11.2 | 22.9 | -11.7 | 8.9 | 18.2 | -9.3 |
| 2010 | 11.1 | 23.1 | -12.0 | 9.0 | 18.6 | -9.6 |
| 2011 | 10.9 | 21.4 | -10.5 | 8.9 | 17.4 | -8.5 |
| 2012 | 11.3 | 21.3 | 10.0 | 9.3 | 17.5 | -8.2 |
| 2013 | 11.2 | 20.9 | -9.7 | 9.3 | 17.4 | -8.1 |
| 2014 | 11.3 | 19.9 | -8.6 | 9.7 | 17.1 | -7.4 |
| 2015 | 12.3 | 19.3 | -7.0 | 10.9 | 17.1 | -6.2 |
| 2016 | 11.9 | 19.2 | -7.3 | 10.6 | 17.1 | -6.5 |
| 2017 | 10.3 | 18.6 | -8.3 | 9.2 | 16.6 | -7.4 |
| Сельское население | | | | | | |
| 2000 | 2.3 | 8.0 | -5.7 | 7.3 | 24.9 | -17.6 |
| 2001 | 2.3 | 8.2 | -5.9 | 7.4 | 25.7 | -18.3 |
| 2002 | 2.3 | 8.2 | -5.9 | 7.4 | 26.6 | -19.2 |
| 2003 | 2.5 | 8.4 | -5.9 | 8.1 | 27.4 | -19.3 |
| 2004 | 2.4 | 8.0 | -5.6 | 7.8 | 26.5 | -18.7 |
| 2005 | 2.4 | 7.8 | -5.4 | 8.1 | 26.4 | -18.3 |
| 2006 | 2.7 | 8.2 | -5.5 | 8.8 | 26.7 | -17.9 |
| 2007 | 3.0 | 7.8 | -4.8 | 9.5 | 24.3 | -14.8 |
| 2008 | 3.3 | 7.7 | -4.4 | 10.4 | 24.2 | -13.8 |
| 2009 | 3.6 | 7.1 | -3.5 | 11.2 | 22.4 | -11.2 |
| 2010 | 3.6 | 6.9 | -3.3 | 11.4 | 21.9 | -10.5 |
| 2011 | 3.7 | 6.0 | -2.3 | 11.7 | 18.8 | -7.1 |
| 2012 | 4.2 | 6.0 | -1.8 | 12.9 | 18.6 | -5.7 |
| 2013 | 3.9 | 5.7 | -1.8 | 11.8 | 17.4 | -5.6 |
| 2014 | 3.9 | 6.1 | -2.2 | 11.0 | 17.3 | -6.3 |
| 2015 | 3.5 | 6.5 | -3.0 | 9.3 | 17.0 | -7.7 |
| 2016 | 3.3 | 6.3 | -3.0 | 8.8 | 16.6 | -7.8 |
| 2017 | 3.1 | 6.1 | -3.0 | 8.3 | 16.3 | -8.0 |

ЕСТЕСТВЕННОЕ ДВИЖЕНИЕ НАСЕЛЕНИЯ

(тысяч человек)

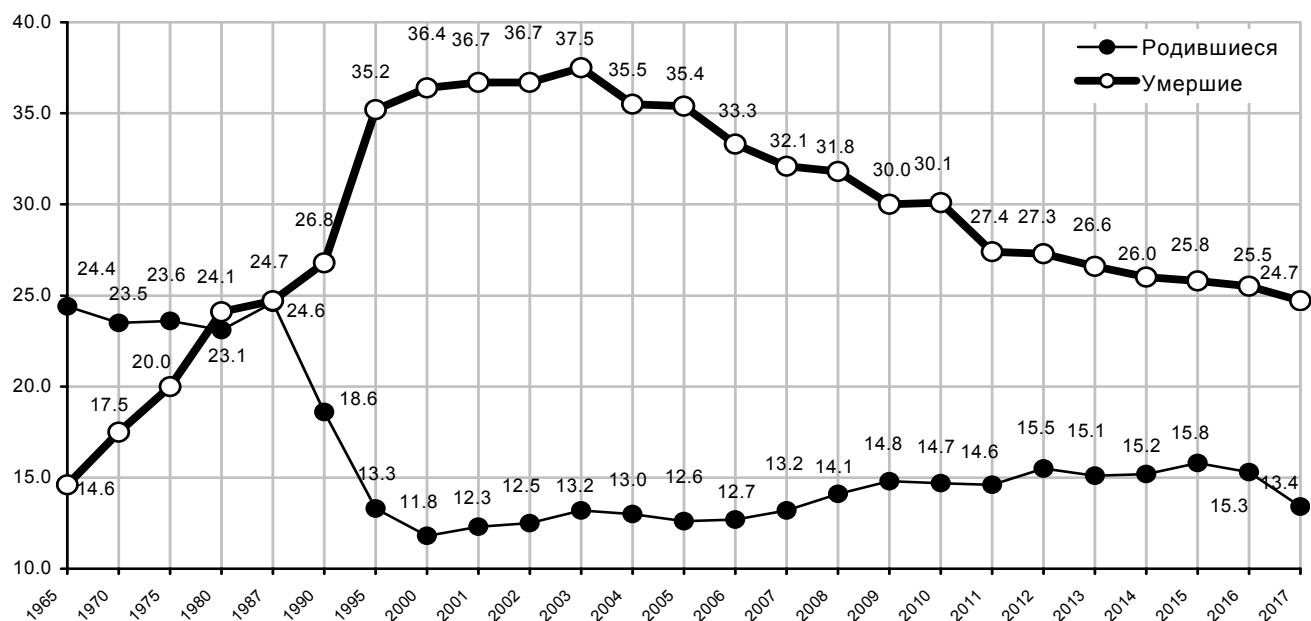

НАСЕЛЕНИЕ

ОЖИДАЕМАЯ ПРОДОЛЖИТЕЛЬНОСТЬ ЖИЗНИ ПРИ РОЖДЕНИИ

(число лет)

| Годы | Все население | | | Городское население | | | Сельское население | | |
|------|---------------|---------|---------|---------------------|---------|---------|--------------------|---------|---------|
| | всего | мужчины | женщины | всего | мужчины | женщины | всего | мужчины | женщины |
| 2000 | 63.1 | 56.4 | 70.8 | 63.5 | 56.7 | 71.2 | 61.1 | 54.9 | 69.1 |
| 2002 | 62.9 | 56.1 | 70.9 | 63.7 | 56.8 | 71.5 | 59.7 | 52.6 | 69.8 |
| 2003 | 62.7 | 56.0 | 70.4 | 63.4 | 56.6 | 71.0 | 59.4 | 53.2 | 67.6 |
| 2004 | 63.1 | 56.1 | 71.1 | 63.9 | 57.1 | 71.5 | 59.5 | 52.4 | 69.4 |
| 2005 | 63.0 | 56.0 | 71.1 | 63.6 | 56.5 | 71.6 | 60.2 | 53.9 | 68.5 |
| 2006 | 64.4 | 57.7 | 71.8 | 65.3 | 58.6 | 72.4 | 60.9 | 54.5 | 69.4 |
| 2007 | 65.2 | 58.4 | 72.6 | 66.0 | 59.1 | 73.2 | 62.3 | 56.1 | 69.9 |
| 2008 | 65.6 | 59.1 | 72.6 | 66.6 | 60.0 | 73.3 | 62.1 | 56.1 | 69.6 |
| 2009 | 66.9 | 60.3 | 73.8 | 67.6 | 61.0 | 74.2 | 64.3 | 57.9 | 72.1 |
| 2010 | 67.1 | 60.8 | 73.7 | 67.8 | 61.4 | 74.1 | 64.6 | 58.6 | 71.8 |
| 2011 | 68.6 | 62.5 | 74.8 | 68.8 | 62.5 | 74.9 | 68.0 | 62.5 | 74.1 |
| 2012 | 68.9 | 62.7 | 75.1 | 69.1 | 62.7 | 75.3 | 68.0 | 62.4 | 74.1 |
| 2013 | 69.4 | 63.2 | 75.6 | 69.3 | 62.8 | 75.5 | 69.9 | 64.6 | 75.7 |
| 2014 | 69.6 | 63.6 | 75.6 | 69.6 | 63.4 | 75.5 | 69.7 | 64.1 | 75.7 |
| 2015 | 70.1 | 64.0 | 76.0 | 70.1 | 63.9 | 76.0 | 69.9 | 64.2 | 75.9 |
| 2016 | 70.6 | 64.8 | 76.1 | 70.6 | 64.7 | 76.2 | 70.4 | 65.1 | 75.9 |
| 2017 | 71.2 | 65.6 | 76.5 | 71.2 | 65.3 | 76.6 | 71.2 | 66.6 | 76.1 |

РОЖДАЕМОСТЬ

ВОЗРАСТНЫЕ КОЭФФИЦИЕНТЫ РОЖДАЕМОСТИ

| Годы | Родившиеся в среднем за год на 1000 женщин в возрасте, лет | | | | | | | | Суммарный коэффициент рождаемости ³⁾ |
|------|--|-------|-------|-------|-------|-------|-------|---------------------|---|
| | моложе 20 ¹⁾ | 20-24 | 25-29 | 30-34 | 35-39 | 40-44 | 45-49 | 15-49 ²⁾ | |
| 2000 | 28.3 | 90.4 | 54.6 | 25.9 | 8.5 | 1.4 | 0.1 | 27.4 | 1.047 |
| 2002 | 27.9 | 89.2 | 59.2 | 31.3 | 9.5 | 1.8 | 0.1 | 29.2 | 1.109 |
| 2003 | 27.9 | 89.8 | 65.0 | 35.5 | 11.1 | 1.4 | 0.1 | 31.1 | 1.154 |
| 2004 | 28.0 | 85.6 | 64.1 | 34.9 | 12.3 | 1.7 | 0.1 | 30.9 | 1.133 |
| 2005 | 25.9 | 81.2 | 64.9 | 34.5 | 12.7 | 1.8 | 0.1 | 30.5 | 1.101 |
| 2006 | 26.9 | 79.3 | 65.5 | 36.4 | 13.1 | 1.5 | 0.1 | 31.1 | 1.104 |
| 2007 | 26.8 | 77.3 | 69.7 | 40.6 | 15.7 | 2.0 | 0.1 | 32.9 | 1.149 |
| 2008 | 28.2 | 79.9 | 74.7 | 45.2 | 18.5 | 3.0 | 0.1 | 35.9 | 1.234 |
| 2009 | 26.7 | 81.6 | 79.0 | 51.5 | 19.7 | 3.5 | 0.1 | 38.2 | 1.297 |
| 2010 | 24.7 | 79.8 | 82.8 | 51.9 | 21.4 | 4.0 | 0.1 | 38.9 | 1.309 |
| 2011 | 25.8 | 77.7 | 83.5 | 54.1 | 22.4 | 3.8 | 0.1 | 39.4 | 1.322 |
| 2012 | 27.0 | 82.9 | 89.9 | 59.1 | 25.3 | 4.9 | 0.1 | 42.7 | 1.432 |
| 2013 | 25.2 | 80.3 | 88.3 | 60.9 | 27.3 | 4.9 | 0.1 | 42.3 | 1.424 |
| 2014 | 33.5 | 106.4 | 90.8 | 63.2 | 29.5 | 7.7 | - | 48.4 | 1.466 |
| 2015 | 24.7 | 84.2 | 97.6 | 71.1 | 31.9 | 5.9 | 0.2 | 45.9 | 1.568 |
| 2016 | 21.3 | 81.2 | 97.5 | 71.1 | 33.6 | 6.0 | 0.2 | 44.8 | 1.547 |
| 2017 | 18.9 | 74.0 | 86.8 | 62.3 | 32.0 | 6.4 | 0.3 | 39.6 | 1.401 |

¹⁾ При определении относительных показателей этой возрастной группы условно взято число женщин в возрасте 15-19 лет.

²⁾ Включая родившихся у матерей в возрасте до 15 лет и старше 49 лет.

³⁾ Среднее число детей, рожденных женщиной за свою жизнь.

ЧИСЛО РОДИВШИХСЯ У ЖЕНЩИН, НЕ СОСТОЯВШИХ В ЗАРЕГИСТРИРОВАННОМ БРАКЕ

| Годы | Человек | | | В процентах от общего числа родившихся | | |
|------|---------------|--------------|----------|--|--------------|----------|
| | все население | в том числе: | | все население | в том числе: | |
| | | городское | сельское | | городское | сельское |
| 2000 | 2724 | 2001 | 723 | 23.0 | 21.1 | 30.7 |
| 2002 | 3133 | 2346 | 787 | 25.1 | 23.1 | 34.0 |
| 2003 | 3292 | 2443 | 849 | 25.0 | 22.8 | 34.4 |
| 2004 | 3344 | 2533 | 811 | 25.8 | 23.9 | 34.6 |
| 2005 | 3014 | 2232 | 782 | 23.9 | 18.6 | 32.6 |
| 2006 | 3253 | 2322 | 931 | 25.7 | 23.4 | 34.2 |
| 2007 | 3329 | 2321 | 1008 | 25.3 | 22.9 | 33.1 |
| 2008 | 3538 | 2473 | 1065 | 25.1 | 22.9 | 31.9 |
| 2009 | 3510 | 2538 | 972 | 23.8 | 22.7 | 27.3 |
| 2010 | 3374 | 2349 | 1025 | 22.9 | 21.1 | 28.4 |
| 2011 | 2736 | 1900 | 836 | 18.7 | 17.5 | 22.4 |
| 2012 | 3542 | 2390 | 1152 | 22.8 | 21.1 | 27.5 |
| 2013 | 3322 | 2354 | 968 | 22.1 | 21.0 | 25.3 |
| 2014 | 3241 | 2247 | 994 | 21.4 | 20.0 | 25.4 |
| 2015 | 3351 | 2321 | 1030 | 21.2 | 18.9 | 29.1 |
| 2016 | 3093 | 2169 | 924 | 20.3 | 18.2 | 27.7 |
| 2017 | 2707 | 1859 | 848 | 20.3 | 18.2 | 27.2 |

НАСЕЛЕНИЕ

ЧИСЛО ДЕТЕЙ, РОДИВШИХСЯ ВТОРЫМИ И БОЛЕЕ

| Годы | Всего родившихся, человек | в том числе родившихся: | | в общей численности родившихся родились, процентов | |
|------|---------------------------|-------------------------|------------------|--|------------------|
| | | вторыми | третьими и более | вторыми | третьими и более |
| 2000 | 11845 | 3050 | 803 | 25.7 | 6.8 |
| 2002 | 12479 | 3355 | 878 | 26.9 | 7.0 |
| 2003 | 13173 | 3492 | 884 | 26.5 | 6.7 |
| 2004 | 12963 | 2787 | 750 | 21.5 | 5.8 |
| 2005 | 12609 | 3627 | 854 | 28.8 | 6.8 |
| 2006 | 12660 | 3631 | 931 | 28.7 | 7.4 |
| 2007 | 13169 | 4162 | 1114 | 31.6 | 8.5 |
| 2008 | 14112 | 4437 | 1168 | 31.4 | 8.3 |
| 2009 | 14751 | 4789 | 1241 | 32.5 | 8.4 |
| 2010 | 14723 | 4964 | 1442 | 33.7 | 9.8 |
| 2011 | 14616 | 5056 | 1459 | 34.6 | 10.0 |
| 2012 | 15517 | 5548 | 1712 | 35.8 | 11.0 |
| 2013 | 15051 | 5649 | 2017 | 37.5 | 13.4 |
| 2014 | 15172 | 5959 | 2201 | 39.3 | 14.5 |
| 2015 | 15817 | 6520 | 2431 | 41.2 | 15.4 |
| 2016 | 15264 | 6371 | 2412 | 41.7 | 15.8 |
| 2017 | 13351 | 5254 | 2493 | 39.4 | 18.7 |

СМЕРТНОСТЬ

ВОЗРАСТНЫЕ КОЭФФИЦИЕНТЫ СМЕРТНОСТИ

(умершие на 1000 человек соответствующей возрастной группы)

| | 2000 | 2005 | 2010 | 2013 | 2014 | 2015 | 2016 | 2017 |
|-----------------------------|-------------|-------------|-------------|-------------|-------------|-------------|-------------|-------------|
| Всего умерших | 21.0 | 21.8 | 19.3 | 17.4 | 17.1 | 17.1 | 17.0 | 16.5 |
| из них в возрасте, лет: | | | | | | | | |
| 0-4 | 4.8 | 2.8 | 1.9 | 1.9 | 1.8 | 1.7 | 1.5 | 1.6 |
| 5-9 | 0.5 | 0.3 | 0.2 | 0.1 | 0.2 | 0.3 | 0.2 | 0.1 |
| 10-14 | 0.4 | 0.3 | 0.4 | 0.2 | 0.3 | 0.3 | 0.4 | 0.3 |
| 15-19 | 1.5 | 1.3 | 1.1 | 0.7 | 0.9 | 0.6 | 0.8 | 0.6 |
| 20-24 | 3.1 | 3.2 | 2.1 | 1.7 | 1.6 | 1.5 | 1.2 | 1.5 |
| 25-29 | 4.0 | 4.9 | 3.6 | 3.2 | 3.2 | 2.5 | 2.3 | 1.9 |
| 30-34 | 5.1 | 6.7 | 5.3 | 4.4 | 4.6 | 4.3 | 3.8 | 2.9 |
| 35-39 | 7.2 | 8.6 | 6.0 | 5.6 | 5.6 | 5.3 | 5.1 | 4.8 |
| 40-44 | 10.4 | 11.9 | 7.7 | 6.3 | 6.3 | 6.1 | 5.6 | 5.9 |
| 45-49 | 14.2 | 16.3 | 10.7 | 8.4 | 8.2 | 8.0 | 7.5 | 7.3 |
| 50-54 | 18.9 | 20.4 | 14.4 | 11.3 | 11.0 | 11.4 | 11.2 | 9.9 |
| 55-59 | 24.3 | 26.2 | 19.3 | 16.0 | 15.6 | 15.4 | 14.9 | 14.6 |
| 60-64 | 30.9 | 31.4 | 24.4 | 21.4 | 20.9 | 21.1 | 20.7 | 19.6 |
| 65-69 | 42.3 | 38.6 | 34.1 | 28.5 | 28.6 | 28.9 | 27.8 | 28.0 |
| 70 и более | 90.7 | 89.2 | 84.7 | 80.4 | 80.3 | 81.8 | 83.4 | 80.9 |
| Всего умерших мужчин | 24.4 | 25.7 | 21.4 | 18.6 | 18.2 | 18.3 | 17.9 | 17.2 |
| из них в возрасте, лет: | | | | | | | | |
| 0-4 | 5.3 | 3.1 | 2.2 | 2.0 | 2.0 | 1.9 | 1.6 | 1.6 |
| 5-9 | 0.5 | 0.3 | 0.2 | 0.2 | 0.2 | 0.3 | 0.2 | 0.2 |
| 10-14 | 0.5 | 0.4 | 0.6 | 0.2 | 0.4 | 0.3 | 0.4 | 0.5 |
| 15-19 | 2.0 | 1.9 | 1.4 | 1.1 | 1.2 | 0.9 | 0.9 | 0.9 |
| 20-24 | 5.1 | 4.9 | 3.2 | 2.6 | 2.4 | 2.5 | 1.8 | 2.3 |
| 25-29 | 6.4 | 7.7 | 5.4 | 5.0 | 4.9 | 3.6 | 3.4 | 2.8 |
| 30-34 | 7.9 | 10.3 | 8.5 | 7.0 | 6.8 | 6.5 | 5.6 | 4.1 |
| 35-39 | 11.1 | 12.9 | 8.4 | 8.8 | 8.7 | 8.1 | 7.8 | 6.7 |
| 40-44 | 17.4 | 19.5 | 11.6 | 9.3 | 9.7 | 9.1 | 8.6 | 8.9 |
| 45-49 | 23.8 | 27.3 | 17.2 | 13.3 | 12.3 | 12.4 | 11.3 | 11.1 |
| 50-54 | 30.9 | 33.8 | 23.8 | 18.0 | 17.6 | 18.0 | 17.2 | 15.3 |
| 55-59 | 41.5 | 43.6 | 31.2 | 26.3 | 25.2 | 25.2 | 24.5 | 23.6 |
| 60-64 | 51.6 | 52.4 | 41.7 | 35.1 | 34.1 | 35.2 | 34.6 | 33.4 |
| 65-69 | 67.0 | 62.9 | 57.2 | 48.3 | 47.4 | 48.4 | 45.6 | 45.5 |
| 70 и более | 114.5 | 115.0 | 111.1 | 101.5 | 100.5 | 103.0 | 104.6 | 98.4 |
| Всего умерших женщин | 18.3 | 18.6 | 17.6 | 16.4 | 16.2 | 16.1 | 16.2 | 16.0 |
| из них в возрасте, лет: | | | | | | | | |
| 0-4 | 4.2 | 2.4 | 1.6 | 1.8 | 1.7 | 1.5 | 1.4 | 1.6 |
| 5-9 | 0.4 | 0.2 | 0.2 | 0.1 | 0.2 | 0.3 | 0.2 | 0.1 |
| 10-14 | 0.3 | 0.2 | 0.2 | 0.2 | 0.2 | 0.2 | 0.3 | 0.1 |
| 15-19 | 0.9 | 0.6 | 0.7 | 0.4 | 0.6 | 0.3 | 0.6 | 0.4 |
| 20-24 | 1.1 | 1.3 | 1.0 | 0.7 | 0.7 | 0.5 | 0.5 | 0.6 |
| 25-29 | 1.6 | 2.1 | 1.8 | 1.3 | 1.4 | 1.4 | 1.1 | 0.9 |
| 30-34 | 2.2 | 3.1 | 2.1 | 1.9 | 2.3 | 2.0 | 1.9 | 1.6 |
| 35-39 | 3.3 | 4.4 | 3.7 | 2.5 | 2.5 | 2.5 | 2.5 | 2.9 |
| 40-44 | 3.8 | 4.9 | 3.9 | 3.3 | 3.0 | 3.3 | 2.7 | 3.1 |
| 45-49 | 5.5 | 6.7 | 4.9 | 4.0 | 4.4 | 4.0 | 3.9 | 3.7 |
| 50-54 | 8.8 | 9.4 | 6.9 | 5.7 | 5.5 | 5.7 | 6.1 | 5.3 |
| 55-59 | 12.0 | 13.2 | 10.5 | 8.4 | 8.4 | 8.0 | 7.6 | 7.7 |
| 60-64 | 17.4 | 18.5 | 13.2 | 12.4 | 12.3 | 11.7 | 11.5 | 10.5 |
| 65-69 | 27.5 | 25.4 | 22.1 | 17.2 | 17.9 | 17.7 | 17.5 | 17.9 |
| 70 и более | 81.7 | 79.5 | 74.9 | 72.7 | 73.1 | 74.4 | 76.0 | 74.7 |

НАСЕЛЕНИЕ

СМЕРТНОСТЬ ПО ОСНОВНЫМ КЛАССАМ ПРИЧИН СМЕРТИ

(человек)

| Причины смерти | 2000 | 2005 | 2010 | 2013 | 2014 | 2015 | 2016 | 2017 |
|---|--------------|--------------|--------------|--------------|--------------|--------------|--------------|--------------|
| Все население | | | | | | | | |
| Умершие от всех причин | 36403 | 35366 | 30049 | 26569 | 25997 | 25817 | 25515 | 24707 |
| в том числе: | | | | | | | | |
| от некоторых инфекционных и паразитарных болезней | 551 | 535 | 407 | 312 | 309 | 293 | 297 | 239 |
| от новообразований | 4498 | 4162 | 4164 | 4115 | 4067 | 3947 | 3914 | 3931 |
| от болезней системы кровообращения | 20253 | 20168 | 18216 | 13404 | 11211 | 10884 | 10823 | 11209 |
| от болезней органов дыхания | 1993 | 1801 | 1028 | 1206 | 1097 | 1158 | 1159 | 1076 |
| от болезней органов пищеварения | 979 | 1481 | 1357 | 1490 | 1504 | 1472 | 1356 | 1326 |
| от внешних причин | 4511 | 3961 | 2460 | 2213 | 2263 | 2153 | 1865 | 1734 |
| Городское население | | | | | | | | |
| Умершие от всех причин | 28372 | 27573 | 23134 | 20917 | 19858 | 19327 | 19207 | 18576 |
| в том числе: | | | | | | | | |
| от некоторых инфекционных и паразитарных болезней | 417 | 383 | 286 | 250 | 231 | 221 | 231 | 178 |
| от новообразований | 3689 | 3481 | 3405 | 3339 | 3221 | 3055 | 3062 | 3053 |
| от болезней системы кровообращения | 15932 | 15672 | 14013 | 10560 | 8618 | 8218 | 8176 | 8487 |
| от болезней органов дыхания | 1409 | 1324 | 777 | 869 | 758 | 778 | 732 | 690 |
| от болезней органов пищеварения | 792 | 1175 | 1091 | 1189 | 1158 | 1107 | 1043 | 1007 |
| от внешних причин | 3531 | 3037 | 1752 | 1717 | 1725 | 1579 | 1351 | 1266 |
| Сельское население | | | | | | | | |
| Умершие от всех причин | 8031 | 7793 | 6915 | 5652 | 6139 | 6490 | 6308 | 6131 |
| в том числе: | | | | | | | | |
| от некоторых инфекционных и паразитарных болезней | 134 | 152 | 121 | 62 | 78 | 72 | 66 | 61 |
| от новообразований | 803 | 681 | 759 | 776 | 846 | 892 | 852 | 878 |
| от болезней системы кровообращения | 4321 | 4496 | 4203 | 2844 | 2593 | 2666 | 2647 | 2722 |
| от болезней органов дыхания | 584 | 477 | 251 | 337 | 339 | 380 | 427 | 386 |
| от болезней органов пищеварения | 187 | 306 | 266 | 301 | 346 | 365 | 313 | 319 |
| от внешних причин | 980 | 924 | 708 | 496 | 538 | 574 | 514 | 468 |

КОЭФФИЦИЕНТЫ СМЕРТНОСТИ ПО ОСНОВНЫМ КЛАССАМ ПРИЧИН СМЕРТИ

(число умерших на 100000 человек населения)

| Причины смерти | 2000 | 2005 | 2010 | 2013 | 2014 | 2015 | 2016 | 2017 |
|---|---------------|---------------|---------------|---------------|---------------|---------------|---------------|---------------|
| Все население | | | | | | | | |
| Умершие от всех причин | 2102.4 | 2178.4 | 1929.3 | 1740.0 | 1713.1 | 1709.7 | 1697.7 | 1651.9 |
| в том числе: | | | | | | | | |
| от некоторых инфекционных и паразитарных болезней | 31.8 | 33.0 | 26.1 | 20.4 | 20.4 | 19.4 | 19.8 | 16.0 |
| от новообразований | 259.8 | 256.4 | 267.4 | 269.5 | 268.0 | 261.4 | 260.4 | 262.8 |
| от болезней системы кровообращения | 1169.7 | 1242.3 | 1169.6 | 877.8 | 738.8 | 720.8 | 720.1 | 749.4 |
| от болезней органов дыхания | 115.1 | 110.9 | 66.0 | 79.0 | 72.3 | 76.7 | 77.1 | 71.9 |
| от болезней органов пищеварения | 56.5 | 91.2 | 87.1 | 97.6 | 99.1 | 97.5 | 90.2 | 88.7 |
| от внешних причин | 260.1 | 244.0 | 157.9 | 144.9 | 149.1 | 142.6 | 124.1 | 115.9 |
| Городское население | | | | | | | | |
| Умершие от всех причин | 2014.4 | 2102.2 | 1867.8 | 1739.8 | 1707.8 | 1713.0 | 1709.9 | 1661.0 |
| в том числе: | | | | | | | | |
| от некоторых инфекционных и паразитарных болезней | 29.6 | 29.2 | 23.1 | 20.8 | 19.9 | 19.6 | 20.6 | 15.9 |
| от новообразований | 261.9 | 265.4 | 274.9 | 277.7 | 277.0 | 270.8 | 272.6 | 273.0 |
| от болезней системы кровообращения | 1131.2 | 1194.9 | 1131.4 | 878.3 | 741.2 | 728.4 | 727.9 | 758.9 |
| от болезней органов дыхания | 100.0 | 100.9 | 62.7 | 72.3 | 65.2 | 69.0 | 65.2 | 61.7 |
| от болезней органов пищеварения | 56.2 | 89.6 | 88.1 | 98.9 | 99.6 | 98.1 | 92.9 | 90.0 |
| от внешних причин | 250.7 | 231.5 | 141.5 | 142.8 | 148.4 | 139.9 | 120.3 | 113.2 |
| Сельское население | | | | | | | | |
| Умершие от всех причин | 2486.1 | 2498.7 | 2168.3 | 1740.7 | 1730.5 | 1700.2 | 1661.5 | 1625.0 |
| в том числе: | | | | | | | | |
| от некоторых инфекционных и паразитарных болезней | 41.5 | 48.7 | 37.9 | 19.1 | 22.0 | 18.9 | 17.4 | 16.2 |
| от новообразований | 250.4 | 218.4 | 238.0 | 239.0 | 238.5 | 233.7 | 224.4 | 232.7 |
| от болезней системы кровообращения | 1337.6 | 1441.6 | 1317.9 | 875.9 | 730.9 | 698.4 | 697.2 | 721.5 |
| от болезней органов дыхания | 180.8 | 152.9 | 78.7 | 103.8 | 95.6 | 99.5 | 112.5 | 102.3 |
| от болезней органов пищеварения | 57.9 | 98.1 | 83.4 | 92.7 | 97.5 | 95.6 | 82.4 | 84.6 |
| от внешних причин | 303.4 | 296.3 | 222.0 | 152.8 | 151.7 | 150.4 | 135.4 | 124.0 |

КОЭФФИЦИЕНТЫ СМЕРТНОСТИ ПО ОСНОВНЫМ КЛАССАМ ПРИЧИН СМЕРТИ

(число умерших на 100000 человек населения)

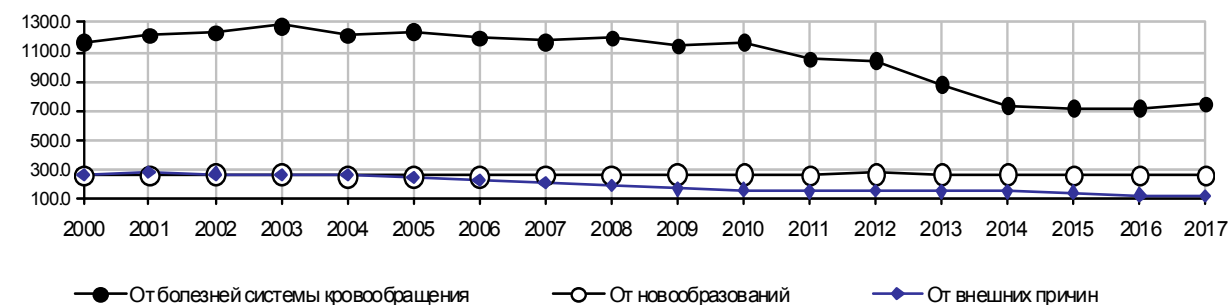

СМЕРТНОСТЬ ОТ ПРИЧИН, СВЯЗАННЫХ С УПОТРЕБЛЕНИЕМ АЛКОГОЛЯ¹⁾

(человек)

| | 2016 | | 2017 | | | |
|---------------------------|---------------|--------------|----------|---------------|--------------|----------|
| | Все население | в том числе: | | Все население | в том числе: | |
| | | городское | сельское | | городское | сельское |
| Все население | | | | | | |
| Всего умерших | 1256 | 943 | 313 | 1161 | 835 | 326 |
| в том числе | | | | | | |
| в трудоспособном возрасте | 885 | 658 | 227 | 835 | 604 | 231 |
| Мужчины | | | | | | |
| Всего умерших | 953 | 719 | 234 | 906 | 663 | 234 |
| в том числе | | | | | | |
| в трудоспособном возрасте | 705 | 525 | 180 | 683 | 501 | 182 |
| Женщины | | | | | | |
| Всего умерших | 303 | 224 | 79 | 255 | 172 | 83 |
| в том числе | | | | | | |
| в трудоспособном возрасте | 180 | 133 | 47 | 152 | 103 | 49 |

¹⁾ Случайные отравления алкоголем, хронический алкоголизм, алкогольные психозы, алкогольная кардиомиопатия, дегенерация нервной системы, вызванная алкоголем, хронический панкреатит алкогольной этиологии, алкогольные болезни печени.

СМЕРТНОСТЬ НАСЕЛЕНИЯ В ТРУДОСПОСОБНОМ ВОЗРАСТЕ

| Годы | Умершие в трудоспособном возрасте | | | | | |
|----------------------|-----------------------------------|---------|---------|--|---------|---------|
| | всего, человек | | | на 1000 человек соответствующего пола и возраста | | |
| | мужчины и женщины | мужчины | женщины | мужчины и женщины | мужчины | женщины |
| Все население | | | | | | |
| 2000 | 9366 | 7613 | 1753 | 9.5 | 15.2 | 3.6 |
| 2002 | 9928 | 7957 | 1971 | 10.2 | 16.2 | 4.1 |
| 2003 | 10489 | 8360 | 2129 | 10.8 | 17.0 | 4.4 |
| 2004 | 10537 | 8493 | 2044 | 10.8 | 17.2 | 4.3 |
| 2005 | 10958 | 8875 | 2083 | 11.3 | 17.9 | 4.4 |
| 2006 | 9827 | 7924 | 1903 | 10.2 | 15.9 | 4.1 |
| 2007 | 9089 | 7295 | 1794 | 9.5 | 14.8 | 3.9 |
| 2008 | 8833 | 7043 | 1790 | 9.3 | 14.4 | 3.9 |
| 2009 | 7714 | 6192 | 1522 | 8.3 | 12.8 | 3.4 |
| 2010 | 7437 | 5934 | 1503 | 8.1 | 12.5 | 3.4 |
| 2011 | 6608 | 5251 | 1357 | 7.3 | 11.2 | 3.1 |
| 2012 | 6401 | 5144 | 1257 | 7.2 | 11.0 | 3.0 |
| 2013 | 5960 | 4842 | 1118 | 6.8 | 10.5 | 2.7 |
| 2014 | 5779 | 4662 | 1117 | 6.7 | 10.3 | 2.8 |
| 2015 | 5564 | 4483 | 1081 | 6.6 | 10.1 | 2.7 |
| 2016 | 5217 | 4186 | 1031 | 6.3 | 9.5 | 2.6 |
| 2017 | 4817 | 3839 | 978 | 5.9 | 8.8 | 2.5 |

НАСЕЛЕНИЕ

продолжение

| Годы | Умершие в трудоспособном возрасте | | | | | |
|----------------------------|-----------------------------------|---------|---------|--|---------|---------|
| | всего, человек | | | на 1000 человек соответствующего пола и возраста | | |
| | мужчины и женщины | мужчины | женщины | мужчины и женщины | мужчины | женщины |
| Городское население | | | | | | |
| 2000 | 7533 | 6112 | 1421 | 9.2 | 14.9 | 3.5 |
| 2002 | 7874 | 6273 | 1601 | 9.8 | 15.5 | 4.0 |
| 2003 | 8327 | 6622 | 1705 | 10.3 | 16.4 | 4.2 |
| 2004 | 8206 | 6542 | 1664 | 10.2 | 16.1 | 4.1 |
| 2005 | 8559 | 6912 | 1647 | 10.8 | 17.2 | 4.2 |
| 2006 | 7332 | 5896 | 1436 | 9.4 | 14.9 | 3.8 |
| 2007 | 6851 | 5493 | 1358 | 8.9 | 14.0 | 3.6 |
| 2008 | 6576 | 5243 | 1333 | 8.6 | 13.5 | 3.6 |
| 2009 | 5840 | 4647 | 1193 | 7.8 | 12.1 | 3.3 |
| 2010 | 5557 | 4410 | 1147 | 7.6 | 11.8 | 3.2 |
| 2011 | 5084 | 4051 | 1033 | 7.1 | 11.0 | 3.0 |
| 2012 | 4942 | 3977 | 965 | 7.0 | 10.9 | 2.8 |
| 2013 | 4638 | 3775 | 863 | 6.8 | 10.7 | 2.6 |
| 2014 | 4297 | 3446 | 851 | 6.6 | 10.2 | 2.7 |
| 2015 | 4123 | 3302 | 821 | 6.5 | 10.0 | 2.7 |
| 2016 | 3836 | 3081 | 755 | 6.2 | 9.5 | 2.5 |
| 2017 | 3538 | 2830 | 708 | 5.8 | 8.8 | 2.4 |
| Сельское население | | | | | | |
| 2000 | 1833 | 1501 | 332 | 11.0 | 16.9 | 4.3 |
| 2002 | 2054 | 1684 | 370 | 12.4 | 19.2 | 4.7 |
| 2003 | 2162 | 1738 | 424 | 13.1 | 19.9 | 5.5 |
| 2004 | 2331 | 1951 | 380 | 14.0 | 21.9 | 4.9 |
| 2005 | 2399 | 1963 | 436 | 13.4 | 20.4 | 5.3 |
| 2006 | 2495 | 2028 | 467 | 13.2 | 19.9 | 5.4 |
| 2007 | 2238 | 1802 | 436 | 11.9 | 17.7 | 5.0 |
| 2008 | 2257 | 1800 | 457 | 12.1 | 17.8 | 5.3 |
| 2009 | 1874 | 1545 | 329 | 10.1 | 15.3 | 3.8 |
| 2010 | 1880 | 1524 | 356 | 10.1 | 15.2 | 4.2 |
| 2011 | 1524 | 1200 | 324 | 8.1 | 11.8 | 3.8 |
| 2012 | 1459 | 1167 | 292 | 7.8 | 11.5 | 3.4 |
| 2013 | 1322 | 1067 | 255 | 6.8 | 10.1 | 2.9 |
| 2014 | 1482 | 1216 | 266 | 7.1 | 10.8 | 2.8 |
| 2015 | 1441 | 1181 | 260 | 6.8 | 10.2 | 2.7 |
| 2016 | 1381 | 1105 | 276 | 6.6 | 9.7 | 2.9 |
| 2017 | 1279 | 1009 | 270 | 6.2 | 8.9 | 2.9 |

**КОЭФФИЦИЕНТЫ СМЕРТНОСТИ НАСЕЛЕНИЯ В ТРУДОСПОСОБНОМ ВОЗРАСТЕ
ПО ОСНОВНЫМ КЛАССАМ ПРИЧИН СМЕРТИ**

(на 100 000 лиц трудоспособного возраста)

| Годы | Всего умерших в трудоспособном возрасте | из них по причинам смерти: | | | | | |
|----------------------|---|---|--------------------|------------------------------------|-----------------------------|---------------------------------|-------------------|
| | | от некоторых инфекционных и паразитарных болезней | от новообразований | от болезней системы кровообращения | от болезней органов дыхания | от болезней органов пищеварения | от внешних причин |
| Все население | | | | | | | |
| 2000 | 950.7 | 44.6 | 115.0 | 258.7 | 57.8 | 45.2 | 341.2 |
| 2001 | 985.0 | 49.2 | 109.9 | 261.3 | 53.8 | 46.0 | 361.2 |
| 2002 | 1020.3 | 55.5 | 107.8 | 298.9 | 60.8 | 58.2 | 336.6 |
| 2003 | 1076.0 | 49.9 | 110.6 | 334.3 | 72.1 | 68.4 | 324.8 |
| 2004 | 1082.0 | 50.2 | 104.3 | 345.5 | 70.9 | 67.9 | 326.4 |
| 2005 | 1128.8 | 46.6 | 114.1 | 375.1 | 78.0 | 84.8 | 310.6 |
| 2006 | 1017.0 | 41.6 | 110.3 | 339.1 | 62.6 | 86.6 | 276.9 |
| 2007 | 948.6 | 36.9 | 107.0 | 303.9 | 67.7 | 86.7 | 251.1 |
| 2008 | 931.5 | 37.6 | 112.6 | 302.1 | 58.6 | 92.6 | 234.6 |
| 2009 | 825.0 | 33.8 | 110.7 | 277.5 | 50.8 | 76.8 | 200.6 |
| 2010 | 811.4 | 36.1 | 111.1 | 273.4 | 40.7 | 75.7 | 191.6 |
| 2011 | 731.6 | 33.5 | 99.6 | 248.0 | 39.6 | 69.2 | 168.4 |
| 2012 | 719.5 | 31.8 | 104.0 | 229.8 | 32.8 | 66.2 | 185.6 |
| 2013 | 682.1 | 29.9 | 96.9 | 200.9 | 38.7 | 73.4 | 175.2 |
| 2014 | 674.7 | 28.7 | 99.9 | 193.6 | 30.0 | 72.5 | 177.5 |
| 2015 | 660.0 | 28.8 | 96.3 | 182.2 | 34.5 | 73.9 | 175.0 |
| 2016 | 629.0 | 28.0 | 93.3 | 183.3 | 31.1 | 69.2 | 148.5 |
| 2017 | 589.3 | 23.9 | 92.2 | 177.4 | 26.1 | 63.6 | 140.4 |

НАСЕЛЕНИЕ

продолжение

| Годы | Всего умерших в трудоспособном возрасте | из них по причинам смерти: | | | | | |
|----------------|---|---|--------------------|------------------------------------|-----------------------------|---------------------------------|-------------------|
| | | от некоторых инфекционных и паразитарных болезней | от новообразований | от болезней системы кровообращения | от болезней органов дыхания | от болезней органов пищеварения | от внешних причин |
| Мужчины | | | | | | | |
| 2000 | 1522.7 | 79.0 | 162.4 | 418.6 | 96.2 | 67.0 | 567.2 |
| 2001 | 1584.7 | 88.7 | 147.5 | 420.3 | 93.0 | 70.7 | 603.2 |
| 2002 | 1618.5 | 95.2 | 141.4 | 479.6 | 106.4 | 84.0 | 557.5 |
| 2003 | 1698.9 | 87.6 | 148.8 | 536.3 | 120.1 | 92.3 | 540.8 |
| 2004 | 1715.8 | 83.6 | 142.6 | 558.2 | 120.8 | 95.8 | 535.4 |
| 2005 | 1786.4 | 76.3 | 154.4 | 610.5 | 129.4 | 119.2 | 510.1 |
| 2006 | 1594.3 | 65.6 | 149.7 | 548.7 | 101.8 | 118.9 | 454.7 |
| 2007 | 1476.2 | 57.7 | 146.7 | 490.5 | 108.5 | 118.6 | 410.4 |
| 2008 | 1437.1 | 60.4 | 154.3 | 483.6 | 92.6 | 126.1 | 377.9 |
| 2009 | 1279.8 | 52.7 | 148.6 | 447.9 | 80.8 | 110.0 | 328.8 |
| 2010 | 1250.8 | 58.2 | 149.4 | 441.4 | 65.1 | 100.1 | 309.0 |
| 2011 | 1116.0 | 51.4 | 130.7 | 394.0 | 62.9 | 99.9 | 268.9 |
| 2012 | 1104.5 | 46.4 | 137.4 | 367.0 | 55.0 | 97.5 | 299.5 |
| 2013 | 1053.5 | 44.0 | 129.7 | 328.5 | 60.9 | 102.9 | 287.9 |
| 2014 | 1031.5 | 42.5 | 128.3 | 308.9 | 47.8 | 100.9 | 292.1 |
| 2015 | 1005.1 | 38.8 | 128.0 | 289.7 | 56.1 | 103.4 | 283.2 |
| 2016 | 952.3 | 36.2 | 126.0 | 294.4 | 51.0 | 94.4 | 237.7 |
| 2017 | 884.9 | 29.5 | 124.7 | 276.1 | 43.1 | 86.0 | 227.7 |
| Женщины | | | | | | | |
| 2000 | 361.3 | 9.1 | 66.2 | 94.0 | 18.1 | 22.7 | 108.2 |
| 2001 | 374.6 | 9.1 | 71.6 | 99.4 | 14.0 | 20.8 | 114.8 |
| 2002 | 409.2 | 14.9 | 73.5 | 114.2 | 14.3 | 31.8 | 110.9 |
| 2003 | 440.8 | 11.4 | 71.6 | 128.4 | 23.2 | 44.1 | 104.6 |
| 2004 | 426.7 | 15.7 | 64.7 | 125.7 | 19.8 | 39.0 | 110.4 |
| 2005 | 439.3 | 15.4 | 71.9 | 128.2 | 24.0 | 48.7 | 101.4 |
| 2006 | 405.3 | 16.2 | 68.6 | 117.1 | 21.1 | 48.1 | 88.6 |
| 2007 | 386.4 | 12.7 | 64.6 | 105.1 | 24.3 | 52.8 | 81.4 |
| 2008 | 390.5 | 13.3 | 68.1 | 108.0 | 22.3 | 56.7 | 81.4 |
| 2009 | 337.1 | 13.5 | 70.0 | 94.8 | 18.6 | 41.2 | 63.1 |
| 2010 | 339.4 | 12.4 | 69.8 | 93.0 | 14.5 | 49.5 | 65.5 |
| 2011 | 312.5 | 14.0 | 65.6 | 88.9 | 14.3 | 35.7 | 59.0 |
| 2012 | 295.4 | 15.7 | 67.0 | 78.7 | 8.5 | 31.7 | 60.2 |
| 2013 | 269.4 | 14.2 | 60.5 | 59.0 | 14.0 | 40.5 | 50.1 |
| 2014 | 275.2 | 13.3 | 68.0 | 64.6 | 10.1 | 40.7 | 49.3 |
| 2015 | 271.8 | 17.6 | 60.6 | 61.4 | 10.3 | 40.7 | 53.3 |
| 2016 | 264.1 | 18.7 | 56.4 | 57.9 | 8.7 | 40.7 | 47.9 |
| 2017 | 254.7 | 17.4 | 55.5 | 65.6 | 6.8 | 38.3 | 41.7 |

СМЕРТНОСТЬ НАСЕЛЕНИЯ ОТ УБИЙСТВ И САМОУБИЙСТВ

| Годы | Количество, человек | | | | На 100000 человек населения | | | |
|------|---------------------|----------------------------------|-------------|----------------------------------|-----------------------------|----------------------------------|-------------|----------------------------------|
| | убийств | | самоубийств | | убийств | | самоубийств | |
| | всего | в т.ч. в трудоспособном возрасте | всего | в т.ч. в трудоспособном возрасте | всего | в т.ч. в трудоспособном возрасте | всего | в т.ч. в трудоспособном возрасте |
| 2000 | 559 | 433 | 591 | 430 | 32.3 | 44.0 | 34.1 | 43.6 |
| 2001 | 530 | 409 | 630 | 451 | 31.0 | 41.6 | 36.9 | 45.9 |
| 2002 | 539 | 424 | 579 | 408 | 32.0 | 43.4 | 34.4 | 41.7 |
| 2003 | 512 | 412 | 512 | 357 | 30.9 | 42.3 | 30.9 | 36.6 |
| 2004 | 490 | 393 | 457 | 314 | 29.9 | 40.4 | 27.9 | 32.2 |
| 2005 | 398 | 333 | 477 | 352 | 24.5 | 34.3 | 29.4 | 36.3 |
| 2006 | 300 | 247 | 428 | 294 | 18.7 | 25.6 | 26.6 | 30.4 |
| 2007 | 281 | 231 | 391 | 250 | 17.6 | 24.1 | 24.5 | 26.1 |
| 2008 | 252 | 206 | 323 | 214 | 15.9 | 21.7 | 20.4 | 22.6 |
| 2009 | 243 | 193 | 317 | 214 | 15.5 | 20.6 | 20.2 | 22.9 |
| 2010 | 187 | 149 | 289 | 194 | 12.0 | 16.3 | 18.6 | 21.2 |
| 2011 | 159 | 127 | 266 | 171 | 10.3 | 14.1 | 17.2 | 18.9 |
| 2012 | 143 | 109 | 240 | 172 | 9.3 | 12.3 | 15.6 | 19.3 |
| 2013 | 153 | 126 | 239 | 157 | 10.0 | 14.4 | 15.7 | 18.0 |
| 2014 | 129 | 103 | 252 | 148 | 8.5 | 12.0 | 16.6 | 17.3 |
| 2015 | 126 | 102 | 226 | 165 | 8.3 | 12.1 | 15.0 | 19.6 |
| 2016 | 120 | 99 | 219 | 145 | 8.0 | 11.9 | 14.6 | 17.5 |
| 2017 | 99 | 85 | 209 | 141 | 6.6 | 10.4 | 14.0 | 17.3 |

МАТЕРИНСКАЯ СМЕРТНОСТЬ

| Годы | Число умерших женщин в период беременности или в течение 42 дней после ее окончания | |
|------|---|------------------------------|
| | человек | на 100 000 родившихся живыми |
| 2000 | 3 | 25.3 |
| 2001 | 3 | 24.3 |
| 2002 | 3 | 24.0 |
| 2003 | 3 | 22.8 |
| 2004 | 3 | 23.1 |
| 2005 | 2 | 15.9 |
| 2006 | 2 | 15.8 |
| 2007 | 2 | 15.2 |
| 2008 | 2 | 14.2 |
| 2009 | 3 | 20.3 |
| 2010 | 2 | 13.6 |
| 2011 | 1 | 6.8 |
| 2012 | - | - |
| 2013 | 2 | 13.3 |
| 2014 | 2 | 13.2 |
| 2015 | 2 | 12.6 |
| 2016 | 3 | 19.7 |
| 2017 | 3 | 22.5 |

МЛАДЕНЧЕСКАЯ СМЕРТНОСТЬ

| | 2000 | 2005 | 2010 | 2011 | 2012 ¹⁾ | 2014 | 2015 | 2016 | 2017 |
|---|------|------|------|------|--------------------|------|------|------|------|
| Умершие в возрасте до 1 года, человек | | | | | | | | | |
| все население | 230 | 138 | 104 | 81 | 102 | 104 | 106 | 101 | 93 |
| мальчики | 133 | 81 | 63 | 47 | 61 | 50 | 62 | 57 | 51 |
| девочки | 97 | 57 | 41 | 34 | 41 | 54 | 44 | 44 | 42 |
| городское население | 183 | 104 | 77 | 65 | 74 | 79 | 80 | 74 | 72 |
| мальчики | 107 | 65 | 47 | 37 | 46 | 43 | 48 | 40 | 43 |
| девочки | 76 | 39 | 30 | 28 | 28 | 36 | 32 | 34 | 29 |
| сельское население | 47 | 34 | 27 | 16 | 28 | 25 | 26 | 27 | 21 |
| мальчики | 26 | 16 | 16 | 10 | 15 | 7 | 14 | 17 | 8 |
| девочки | 21 | 18 | 11 | 6 | 13 | 18 | 12 | 10 | 13 |
| Умершие в возрасте до 1 года на 1000 родившихся живыми | | | | | | | | | |
| все население | 19.5 | 10.9 | 7.1 | 5.5 | 6.6 | 6.9 | 6.8 | 6.6 | 6.9 |
| городское население | 19.4 | 10.1 | 6.9 | 5.9 | 6.6 | 7.0 | 6.7 | 6.2 | 7.0 |
| сельское население | 19.9 | 14.2 | 7.5 | 4.3 | 6.8 | 6.4 | 7.1 | 8.1 | 6.7 |

¹⁾ С апреля 2012 г. подлежат регистрации рождения и смерти новорожденных с экстремально низкой массой тела (от 500 до 1000 граммов).

КОЭФФИЦИЕНТЫ МЛАДЕНЧЕСКОЙ СМЕРТНОСТИ

(умершие в возрасте до 1 года на 1000 родившихся живыми)

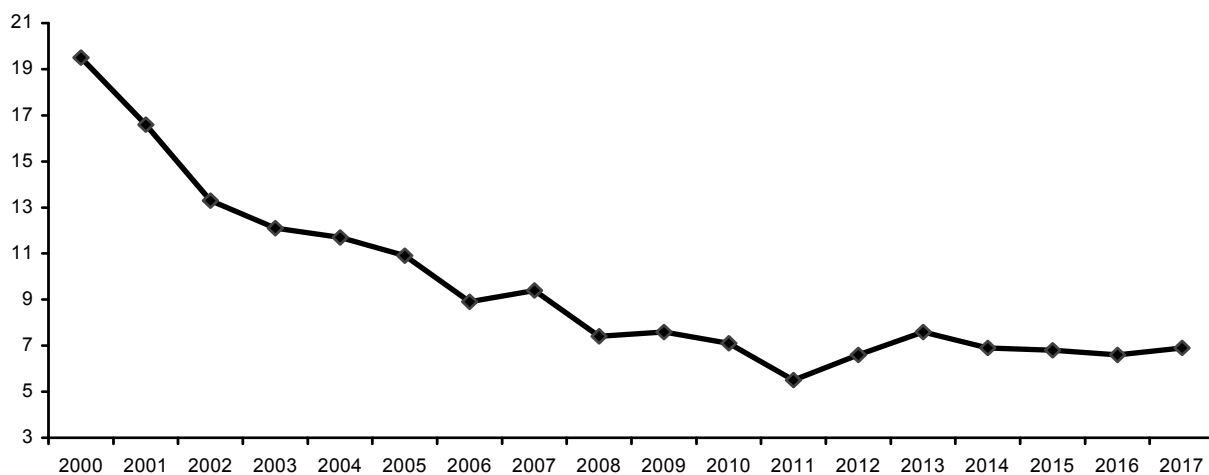

НАСЕЛЕНИЕ

МЛАДЕНЧЕСКАЯ СМЕРТНОСТЬ ПО ОСНОВНЫМ КЛАССАМ ПРИЧИН СМЕРТИ

| Годы | Умершие в возрасте до 1 года, человек | | | | | | |
|----------------------------|---------------------------------------|---|-----------------------------|---------------------------------|------------------------|---|-------------------|
| | умершие от всех причин | в том числе: | | | | | |
| | | от некоторых инфекционных и паразитарных болезней | от болезней органов дыхания | от болезней органов пищеварения | от врожденных аномалий | от отдельных состояний, возникающих в перинатальном периоде | от внешних причин |
| Все население | | | | | | | |
| 2000 | 230 | 15 | 12 | 1 | 51 | 123 | 12 |
| 2001 | 204 | 4 | 19 | 3 | 53 | 101 | 7 |
| 2002 | 166 | 14 | 7 | - | 33 | 96 | 9 |
| 2003 | 158 | 4 | 12 | - | 41 | 85 | 5 |
| 2004 | 152 | 4 | 9 | 2 | 39 | 73 | 10 |
| 2005 | 138 | 2 | 9 | 2 | 34 | 74 | 4 |
| 2006 | 112 | 4 | 6 | 2 | 40 | 47 | 6 |
| 2007 | 123 | 6 | 10 | 1 | 49 | 39 | 9 |
| 2008 | 104 | 2 | 7 | 1 | 36 | 45 | 6 |
| 2009 | 111 | 1 | 17 | 1 | 34 | 44 | 5 |
| 2010 | 104 | 6 | 6 | - | 29 | 45 | 6 |
| 2011 | 81 | 3 | 4 | 1 | 31 | 30 | 5 |
| 2012 | 102 | 8 | 8 | 1 | 29 | 50 | 1 |
| 2013 | 115 | 5 | 3 | - | 35 | 56 | 8 |
| 2014 | 104 | 3 | 2 | - | 31 | 62 | 1 |
| 2015 | 106 | 5 | 4 | - | 29 | 55 | 4 |
| 2016 | 101 | 4 | 2 | - | 16 | 63 | 5 |
| 2017 | 93 | 3 | - | - | 16 | 66 | 5 |
| Городское население | | | | | | | |
| 2000 | 183 | 11 | 8 | 1 | 43 | 106 | 7 |
| 2001 | 162 | 1 | 16 | 2 | 42 | 86 | 4 |
| 2002 | 146 | 9 | 4 | - | 30 | 90 | 8 |
| 2003 | 104 | 1 | 9 | - | 26 | 60 | 3 |
| 2004 | 115 | 3 | 5 | 2 | 30 | 58 | 5 |
| 2005 | 104 | 2 | 7 | - | 24 | 57 | 2 |
| 2006 | 82 | 3 | 3 | 1 | 32 | 35 | 3 |
| 2007 | 91 | 4 | 7 | 1 | 37 | 31 | 6 |
| 2008 | 73 | 2 | 4 | 1 | 27 | 31 | 4 |
| 2009 | 84 | 1 | 12 | 1 | 24 | 34 | 4 |
| 2010 | 77 | 2 | 3 | - | 20 | 38 | 5 |
| 2011 | 65 | 2 | 3 | - | 27 | 25 | 3 |
| 2012 | 74 | 7 | 5 | 1 | 21 | 36 | - |
| 2013 | 87 | 3 | 1 | - | 28 | 43 | 6 |
| 2014 | 79 | 3 | 1 | - | 19 | 52 | - |
| 2015 | 80 | 3 | 2 | - | 25 | 39 | 4 |
| 2016 | 74 | 4 | - | - | 11 | 48 | 4 |
| 2017 | 72 | 2 | - | - | 13 | 51 | 4 |
| Сельское население | | | | | | | |
| 2000 | 47 | 4 | 4 | - | 8 | 17 | 5 |
| 2001 | 42 | 3 | 3 | 1 | 11 | 15 | 3 |
| 2002 | 20 | 5 | 3 | - | 3 | 6 | 1 |
| 2003 | 54 | 3 | 3 | - | 15 | 25 | 2 |
| 2004 | 37 | 1 | 4 | - | 9 | 15 | 5 |
| 2005 | 34 | - | 2 | 2 | 10 | 17 | 2 |
| 2006 | 30 | 1 | 3 | 1 | 8 | 12 | 3 |
| 2007 | 32 | 2 | 3 | - | 12 | 8 | 3 |
| 2008 | 31 | - | 3 | - | 9 | 14 | 2 |
| 2009 | 27 | - | 5 | - | 10 | 10 | 1 |
| 2010 | 27 | 4 | 3 | - | 9 | 7 | 1 |
| 2011 | 16 | 1 | 1 | 1 | 4 | 5 | 2 |
| 2012 | 28 | 1 | 3 | - | 8 | 14 | 1 |
| 2013 | 28 | 2 | 2 | - | 7 | 13 | 2 |
| 2014 | 25 | - | 1 | - | 12 | 10 | 1 |
| 2015 | 26 | 2 | 2 | - | 4 | 16 | - |
| 2016 | 27 | - | 2 | - | 5 | 15 | 1 |
| 2017 | 21 | 1 | - | - | 3 | 15 | 1 |

КОЭФФИЦИЕНТЫ МЛАДЕНЧЕСКОЙ СМЕРТНОСТИ ПО ОСНОВНЫМ КЛАССАМ ПРИЧИН СМЕРТИ

(на 10000 родившихся живыми)

| Годы | Коэффициенты младенческой смертности по причинам смерти | | | | | | |
|----------------------------|---|--|-----------------------------------|---------------------------------------|----------------------------------|---|-------------------|
| | умершие в возрасте до 1 года от всех причин | из них: | | | | | |
| | | от некоторых инфекционных и паразитарных болезней | от болезней органов дыхания | от болезней органов пищеварения | от врожден- ных анома- лий | от отдельных состояний, возникающих в перинатальном периоде | от внешних причин |
| Все население | | | | | | | |
| 2000 | 195.2 | 12.7 | 10.2 | 0.8 | 43.3 | 104.4 | 10.2 |
| 2001 | 166.2 | 3.3 | 15.5 | 2.4 | 43.2 | 82.3 | 5.7 |
| 2002 | 133.3 | 11.2 | 5.6 | - | 26.5 | 77.0 | 7.2 |
| 2003 | 120.8 | 3.1 | 9.2 | - | 31.4 | 65.0 | 3.8 |
| 2004 | 117.0 | 3.1 | 6.9 | 1.5 | 30.0 | 56.2 | 7.7 |
| 2005 | 109.1 | 1.6 | 7.1 | 1.6 | 26.9 | 58.5 | 3.2 |
| 2006 | 88.5 | 3.2 | 4.7 | 1.6 | 31.6 | 37.1 | 4.7 |
| 2007 | 93.9 | 4.6 | 7.6 | 0.8 | 37.4 | 29.8 | 6.9 |
| 2008 | 74.2 | 1.4 | 5.0 | 0.7 | 25.7 | 32.1 | 4.3 |
| 2009 | 75.6 | 0.7 | 11.6 | 0.7 | 23.2 | 30.0 | 3.4 |
| 2010 | 70.6 | 4.1 | 4.1 | - | 19.7 | 30.6 | 4.1 |
| 2011 | 55.4 | 2.1 | 2.7 | 0.7 | 21.2 | 20.5 | 3.4 |
| 2012 | 66.3 | 5.2 | 5.2 | 0.7 | 18.8 | 32.5 | 0.7 |
| 2013 | 76.1 | 3.3 | 2.0 | - | 23.2 | 37.0 | 5.3 |
| 2014 | 68.6 | 2.0 | 1.3 | - | 20.5 | 40.9 | 0.7 |
| 2015 | 67.6 | 3.2 | 2.6 | - | 18.5 | 35.1 | 2.6 |
| 2016 | 66.0 | 2.6 | 1.3 | - | 10.5 | 41.1 | 3.3 |
| 2017 | 69.1 | 2.2 | - | - | 11.9 | 49.0 | 3.7 |
| Городское население | | | | | | | |
| 2000 | 194.0 | 11.7 | 8.5 | 1.1 | 45.6 | 112.4 | 7.4 |
| 2001 | 163.1 | 1.0 | 16.1 | 2.0 | 42.3 | 86.6 | 4.0 |
| 2002 | 143.9 | 8.9 | 3.9 | - | 29.6 | 88.7 | 7.9 |
| 2003 | 97.9 | 0.9 | 8.5 | - | 24.5 | 56.5 | 2.8 |
| 2004 | 108.2 | 2.8 | 4.7 | 1.9 | 28.2 | 54.6 | 4.7 |
| 2005 | 101.3 | 1.9 | 6.8 | - | 23.4 | 55.5 | 1.9 |
| 2006 | 82.3 | 3.0 | 3.0 | 1.0 | 32.1 | 35.1 | 3.0 |
| 2007 | 90.7 | 4.0 | 6.9 | 1.0 | 36.6 | 30.7 | 5.9 |
| 2008 | 68.0 | 1.9 | 3.7 | 0.9 | 25.2 | 28.9 | 3.7 |
| 2009 | 75.4 | 0.9 | 10.8 | 0.9 | 21.5 | 30.5 | 3.6 |
| 2010 | 69.2 | 1.8 | 2.7 | - | 18.0 | 34.1 | 4.5 |
| 2011 | 59.5 | 1.8 | 2.7 | - | 24.7 | 22.9 | 2.7 |
| 2012 | 65.7 | 6.2 | 4.4 | 0.9 | 18.6 | 32.0 | - |
| 2013 | 77.4 | 2.7 | 0.9 | - | 24.9 | 38.3 | 5.3 |
| 2014 | 70.5 | 2.7 | 0.9 | - | 16.9 | 46.4 | - |
| 2015 | 66.8 | 2.5 | 1.7 | - | 20.9 | 32.6 | 3.3 |
| 2016 | 61.9 | 3.3 | - | - | 9.2 | 40.1 | 3.3 |
| 2017 | 69.8 | 1.9 | - | - | 12.6 | 49.4 | 3.9 |
| Сельское население | | | | | | | |
| 2000 | 199.0 | 16.9 | 16.9 | - | 33.9 | 72.0 | 21.2 |
| 2001 | 179.1 | 12.8 | 12.8 | 4.3 | 46.9 | 64.0 | 12.8 |
| 2002 | 86.1 | 21.5 | 12.9 | - | 12.9 | 25.8 | 4.3 |
| 2003 | 220.4 | 12.2 | 12.2 | - | 61.2 | 102.0 | 8.2 |
| 2004 | 155.6 | 4.2 | 16.8 | - | 37.9 | 63.1 | 21.0 |
| 2005 | 142.3 | - | 8.4 | 8.4 | 41.9 | 71.2 | 8.4 |
| 2006 | 113.8 | 3.8 | 11.4 | 3.8 | 30.3 | 45.5 | 11.4 |
| 2007 | 107.1 | 6.7 | 10.0 | - | 40.2 | 26.8 | 10.0 |
| 2008 | 94.1 | - | 9.1 | - | 27.3 | 42.5 | 6.1 |
| 2009 | 76.5 | - | 14.2 | - | 28.3 | 28.3 | 2.8 |
| 2010 | 75.2 | 11.1 | 8.4 | - | 25.1 | 19.5 | 2.8 |
| 2011 | 42.9 | 2.7 | 2.7 | 2.7 | 10.7 | 13.4 | 5.4 |
| 2012 | 67.9 | 2.4 | 7.3 | - | 19.4 | 34.0 | 2.4 |
| 2013 | 71.7 | 5.1 | 5.1 | - | 17.9 | 33.3 | 5.1 |
| 2014 | 63.6 | - | 2.5 | - | 30.5 | 25.4 | 2.5 |
| 2015 | 70.7 | 5.4 | 5.4 | - | 10.9 | 43.5 | - |
| 2016 | 80.6 | - | 6.0 | - | 14.9 | 44.8 | 3.0 |
| 2017 | 67.0 | 3.2 | - | - | 9.6 | 49.9 | 3.2 |

НАСЕЛЕНИЕ

**ДЕМОГРАФИЧЕСКАЯ НАГРУЗКА НА НАСЕЛЕНИЕ ТРУДОСПОСОБНОГО ВОЗРАСТА
В ТУЛЬСКОЙ ОБЛАСТИ**

| На начало года | На 1000 человек трудоспособного возраста приходится лиц нетрудоспособного возраста | | |
|----------------|--|---|--|
| | всего | в том числе: | |
| | | детей и подростков в возрасте 0-15 лет | лиц старше трудоспособного возраста |
| 2000 | 769 | 292 | 477 |
| 2002 | 731 | 268 | 463 |
| 2003 | 711 | 255 | 456 |
| 2004 | 687 | 242 | 445 |
| 2005 | 674 | 233 | 441 |
| 2006 | 663 | 225 | 438 |
| 2007 | 657 | 218 | 439 |
| 2008 | 660 | 216 | 444 |
| 2009 | 679 | 219 | 460 |
| 2010 | 685 | 224 | 461 |
| 2011 | 693 | 223 | 470 |
| 2012 | 707 | 226 | 481 |
| 2013 | 729 | 234 | 495 |
| 2014 | 751 | 242 | 509 |
| 2015 | 773 | 250 | 523 |
| 2016 | 797 | 260 | 537 |
| 2017 | 817 | 268 | 549 |
| 2018 | 834 | 274 | 561 |

БРАКИ И РАЗВОДЫ

БРАКИ И РАЗВОДЫ

| Годы | Число | | На 1000 человек населения | |
|------|----------------------|----------|---------------------------|----------|
| | браков | разводов | браков | разводов |
| | <i>Все население</i> | | | |
| 2000 | 10535 | 7701 | 6.1 | 4.4 |
| 2001 | 11614 | 9043 | 6.8 | 5.3 |
| 2002 | 11418 | 10455 | 6.8 | 6.2 |
| 2003 | 12275 | 9438 | 7.4 | 5.7 |
| 2004 | 10592 | 7865 | 6.5 | 4.8 |
| 2005 | 11566 | 7310 | 7.1 | 4.5 |
| 2006 | 11507 | 7006 | 7.2 | 4.4 |
| 2007 | 13600 | 7266 | 8.5 | 4.6 |
| 2008 | 12433 | 7760 | 7.9 | 4.9 |
| 2009 | 12480 | 8249 | 7.9 | 5.3 |
| 2010 | 12031 | 7251 | 7.7 | 4.7 |
| 2011 | 13162 | 7271 | 8.5 | 4.7 |
| 2012 | 11484 | 6957 | 7.5 | 4.5 |
| 2013 | 11684 | 7630 | 7.7 | 5.0 |
| 2014 | 11657 | 7513 | 7.7 | 5.0 |
| 2015 | 10968 | 6172 | 7.3 | 4.1 |
| 2016 | 9529 | 6237 | 6.3 | 4.1 |
| 2017 | 10408 | 6327 | 7.0 | 4.2 |

МИГРАЦИЯ

ВНЕШНЯЯ (ДЛЯ РЕГИОНА) МИГРАЦИЯ НАСЕЛЕНИЯ ТУЛЬСКОЙ ОБЛАСТИ¹⁾

(человек)

| | 2000 | 2005 | 2010 | 2012 | 2013 | 2014 | 2015 | 2016 | 2017 |
|--|--------------|-------------|--------------|--------------|--------------|--------------|--------------|--------------|--------------|
| Прибыло в Тульскую область – всего | 11716 | 9856 | 10108 | 21913 | 22486 | 25586 | 26721 | 26023 | 28990 |
| в том числе: | | | | | | | | | |
| из субъектов России | 8260 | 6597 | 6609 | 14003 | 15066 | 15891 | 16192 | 16284 | 16231 |
| из других стран – всего | 3456 | 3259 | 3499 | 7910 | 7420 | 9695 | 10529 | 9739 | 12759 |
| в том числе: | | | | | | | | | |
| из государств-участников СНГ ²⁾ | 3379 | 3207 | 3312 | 7085 | 6554 | 8704 | 9606 | 8723 | 11606 |
| Азербайджан | 112 | 72 | 259 | 339 | 344 | 429 | 384 | 302 | 679 |
| Армения | 141 | 158 | 396 | 736 | 643 | 706 | 885 | 704 | 1300 |
| Беларусь | 97 | 63 | 37 | 37 | 57 | 59 | 40 | 21 | 82 |
| Грузия | 181 | 66 | x | x | x | x | x | x | x |
| Казахстан | 894 | 466 | 150 | 223 | 211 | 258 | 226 | 287 | 431 |
| Киргизия | 197 | 365 | 354 | 476 | 621 | 486 | 212 | 168 | 356 |
| Республика Молдова | 146 | 183 | 382 | 427 | 443 | 895 | 1356 | 1074 | 1229 |
| Таджикистан | 117 | 53 | 338 | 1045 | 887 | 927 | 770 | 456 | 906 |
| Туркмения | 110 | 186 | 59 | 79 | 58 | 99 | 81 | 60 | 70 |
| Узбекистан | 581 | 1049 | 722 | 3012 | 2665 | 2631 | 1428 | 1143 | 1455 |
| Украина | 803 | 546 | 615 | 711 | 625 | 2214 | 4224 | 4508 | 5098 |
| из стран вне СНГ | 77 | 52 | 187 | 825 | 866 | 991 | 923 | 1016 | 1153 |

НАСЕЛЕНИЕ

продолжение

| | 2000 | 2005 | 2010 | 2012 | 2013 | 2014 | 2015 | 2016 | 2017 |
|---|--------------|-------------|-------------|--------------|--------------|--------------|--------------|--------------|--------------|
| Выбыло из Тульской области – всего | 11417 | 9189 | 9646 | 22235 | 21907 | 22688 | 23845 | 22801 | 25196 |
| в том числе: | | | | | | | | | |
| в субъекты России | 10247 | 8630 | 9422 | 17548 | 18336 | 19700 | 20729 | 19746 | 21245 |
| в другие страны- всего | 1170 | 559 | 224 | 4687 | 3571 | 2988 | 3116 | 3055 | 3951 |
| в том числе: | | | | | | | | | |
| в государства-участники СНГ ²⁾ | 853 | 288 | 154 | 4120 | 2813 | 2281 | 2392 | 2101 | 3274 |
| Азербайджан | 32 | 10 | 10 | 46 | 25 | 36 | 24 | 19 | 71 |
| Армения | 9 | - | 9 | 157 | 90 | 68 | 90 | 334 | 315 |
| Беларусь | 100 | 75 | 21 | 19 | 20 | 21 | 19 | 9 | 19 |
| Грузия | 25 | 8 | x | x | x | x | x | x | x |
| Казахстан | 129 | 41 | 24 | 27 | 8 | 22 | 26 | 30 | 73 |
| Киргизия | 24 | 5 | 7 | 116 | 56 | 50 | 38 | 18 | 44 |
| Республика Молдова | 31 | 9 | 4 | 126 | 28 | 46 | 101 | 396 | 539 |
| Таджикистан | 5 | 1 | 2 | 399 | 396 | 315 | 350 | 95 | 155 |
| Туркмения | 8 | 1 | 1 | 20 | 6 | 7 | 40 | 54 | 42 |
| Узбекистан | 31 | 3 | 2 | 3049 | 1950 | 1595 | 1167 | 205 | 459 |
| Украина | 459 | 135 | 74 | 161 | 234 | 121 | 537 | 941 | 1557 |
| в страны вне СНГ | 317 | 271 | 70 | 567 | 758 | 707 | 724 | 954 | 677 |

¹⁾ С 2011 года с учетом долгосрочных мигрантов (лиц, зарегистрированных по месту пребывания на срок 9 месяцев и более).

²⁾ В 2009 году из состава государств – участников СНГ вышла Грузия.

МИГРАЦИОННЫЙ ПРИРОСТ НАСЕЛЕНИЯ¹⁾

| Годы | Тыс. человек | | | На 10000 человек населения | | |
|------|---------------|--------------|----------|----------------------------|--------------|----------|
| | все население | в том числе: | | все население | в том числе: | |
| | | городское | сельское | | городское | сельское |
| 2000 | 0.3 | 0.2 | 0.1 | 2 | 2 | 3 |
| 2001 | -1.9 | -1.2 | -0.7 | -11 | -9 | -23 |
| 2002 | -0.5 | 0.1 | -0.6 | -3 | 1 | -20 |
| 2003 | -1.2 | 0.2 | -1.4 | -7 | 1 | -44 |
| 2004 | -1.1 | -0.1 | -1.0 | -6 | -1 | -32 |
| 2005 | 0.7 | 1.0 | -0.3 | 4 | 8 | -12 |
| 2006 | 1.3 | 1.2 | 0.1 | 8 | 10 | 2 |
| 2007 | 4.7 | 3.0 | 1.7 | 29 | 24 | 54 |
| 2008 | 4.6 | 2.9 | 1.7 | 29 | 23 | 54 |
| 2009 | 2.5 | 0.5 | 2.0 | 16 | 4 | 61 |
| 2010 | 0.5 | -0.6 | 1.1 | 3 | -5 | 34 |
| 2011 | 6.7 | 3.2 | 3.5 | 43 | 26 | 110 |
| 2012 | -0.3 | -2.8 | 2.5 | -2 | -23 | 78 |
| 2013 | 0.6 | 0.0 | 0.6 | 4 | 0.0 | 18 |
| 2014 | 2.9 | 2.1 | 0.8 | 19 | 18 | 21 |
| 2015 | 2.9 | 1.7 | 1.2 | 19 | 15 | 31 |
| 2016 | 3.2 | 2.6 | 0.6 | 21 | 23 | 16 |
| 2017 | 3.8 | 3.1 | 0.7 | 25 | 28 | 18 |

¹⁾ Знак (-) означает миграционную убыль населения.

МЕТОДОЛОГИЧЕСКИЕ ПОЯСНЕНИЯ

Первоисточником получения сведений о населении являются переписи населения.

Перепись населения – процесс сбора демографических, экономических и социальных данных, характеризующих каждого жителя страны или территории по состоянию на определенный момент времени.

Последняя Всероссийская перепись населения проведена в 2010 году по состоянию на 0 часов 14 октября.

Население постоянное – категория населения, объединяющая людей, которые имеют обычное (постоянное) место жительства в данном населенном пункте или на данной территории, включая временно отсутствующих.

Оценка численности населения – примерное определение числа жителей на территории страны или ее части; производится на основании итогов последней переписи населения, к которым ежегодно прибавляются числа родившихся и прибывших на данную территорию и вычитаются числа умерших и выбывших с данной территории.

Среднегодовая численность населения – средняя арифметическая из численностей на начало и конец соответствующего периода.

Распределение населения на городское и сельское производится по месту проживания, при этом городскими населенными пунктами считаются населенные пункты, отнесенные в установленном законодательством порядке к категории городских. Все остальные населенные пункты являются сельскими.

В данных о численности населения по основным возрастным группам к населению моложе трудоспособного возраста отнесены дети и подростки до 16 лет; трудоспособного возраста – мужчины 16-59 лет, женщины – 16-54 года; старше трудоспособного возраста – мужчины 60 лет и старше, женщины 55 лет и старше.

Национальная принадлежность при переписи населения указывалась в соответствии с Конституцией Российской Федерации (ст. 26) самими опрашиваемыми на основе самоопределения и записывалась переписными работниками строго со слов опрашиваемых.

Численность населения городских населенных пунктов и их группировка приведены без учета населенных пунктов, подчиненных администрациям городов и поселков городского типа, в границах соответствующих лет.

Естественное движение населения – обобщенное название совокупностей рождений и смертей, изменяющих численность населения так называемым естественным путем. К естественному движению населения относятся также браки и разводы; хотя они не меняют численности населения непосредственно, но учитываются в том же порядке, что рождения и смерти.

Сведения **о рождениях, смертях, браках и разводах** получают на основании ежегодной статистической разработки данных, содержащихся в записях актов о рождении, смерти, заключении и расторжении брака, составляемых органами записи актов гражданского состояния. В число родившихся включены только родившиеся живыми.

Минимальный возраст вступления в брак в Российской Федерации установлен законом - 18 лет для мужчин и для женщин. В отдельных случаях, по решению местных органов власти, он может быть снижен, но не более чем на 2 года.

Общие показатели **естественного движения населения** используются, как правило, для оценки текущих изменений в развитии населения в целом, например, как составляющие при расчете его численности.

Естественный прирост населения – абсолютная величина разности между числами родившихся и умерших за определенный промежуток времени. Его величина может быть как положительной, так и отрицательной.

Коэффициенты рождаемости и смертности общие – отношение соответственно числа родившихся (живыми) и числа умерших в течение календарного года к среднегодовой численности населения. Исчисляются в промилле (на 1000 человек населения).

Коэффициент естественного прироста – разность общих коэффициентов рождаемости и смертности.

Коэффициенты брачности и разводимости общие – отношение числа зарегистрированных в течение календарного года браков и разводов к среднегодовой численности населения. Исчисляются в промилле (на 1000 человек населения).

Коэффициент младенческой смертности исчисляется как сумма двух составляющих, первая из которых – отношение числа умерших в возрасте до одного года из родившихся в том году, для которого вычисляется коэффициент, к общему числу родившихся в том же году, а вторая – отношение числа умерших в возрасте до одного года из родившихся в предыдущем году к общему числу родившихся в предыдущем году. Исчисляется в промилле (на 1000 родившихся живыми).

Для развернутой (полной) характеристики демографической ситуации наряду с общими коэффициентами используются и специальные коэффициенты, приведенные ниже.

Возрастные коэффициенты рождаемости – отношение соответственно числа родившихся за год у женщин данной возрастной группы к среднегодовой численности женщин этого возраста по текущей оценке. При расчете коэффициента для возрастной группы до 20 лет в качестве знаменателя принята численность женщин в возрасте 15-19 лет. При вычислении коэффициента для возрастной группы 15-49 лет в числитель включены все родившиеся, включая родившихся у матерей в возрасте до 15 лет и 50 лет и старше.

Суммарный коэффициент рождаемости – сумма возрастных коэффициентов рождаемости, рассчитанных для возрастных групп в интервале 15-49 лет. Этот коэффициент показывает, сколько в среднем детей родила бы одна женщина на протяжении всего репродуктивного периода (т. е. от 15 до 50 лет) при сохранении повозрастной рождаемости на уровне того года, для которого вычисляется показатель. Его величина, в отличие от общего коэффициента рождаемости, не зависит от возрастного состава населения и характеризует средний уровень рождаемости в данном календарном году.

Ожидаемая продолжительность жизни при рождении – число лет, которое в среднем предстояло бы прожить человеку из поколения родившихся при условии, что на протяжении всей жизни этого поколения повозрастная смертность останется на уровне того года, для которого вычислен показатель.

Возрастные коэффициенты смертности – рассчитываются как отношение числа умерших в данном возрасте в течение календарного года к среднегодовой численности лиц данного возраста по текущей оценке.

Эти коэффициенты характеризуют средний уровень смертности в каждой возрастной группе в календарном году.

Источником информации о **причинах смерти** являются записи в медицинских свидетельствах о смерти, составляемых врачом относительно заболевания, внешних причин смерти – несчастного случая, убийства, самоубийства и другого внешнего воздействия (повреждения в результате действий, предусмотренных законом, повреждения без уточнения их случайного или преднамеренного характера, повреждения в результате военных действий), послуживших причиной смерти.

Такие записи служат основанием для указания причины смерти в записях актов о смерти.

Разработка записей актов на умерших по причинам смерти до 1999 г. производилась применительно к Краткой номенклатуре причин смерти (1981 г.), основанной на Международной статистической классификации болезней, травм и причин смерти (IX пересмотр Всемирной организации здравоохранения 1975 г.), с 1999 г. – по Краткой номенклатуре причин смерти 1997 г., основанной на Международной статистической классификации болезней и проблем, связанных со здоровьем (X пересмотр Всемирной организации здравоохранения 1989 г.). С 2011 г. разработка производится согласно Краткой номенклатуре причин смерти 2010 г., основанной на Международной статистической классификации болезней и проблем, связанных со здоровьем (X пересмотр Всемирной организации здравоохранения 1989 г.)

С 2012 г. в связи с переходом на расширенные критерии рождения (приказ Минздравсоцразвития России от 27.12.2011 г. №1687н «О медицинских критериях рождения, форме документа о рождении и порядке его выдачи» и приказ Минздрава России от 16.01.2013 г. №7н) в органах ЗАГС с апреля 2012 г. подлежат регистрации рождения и смерти новорожденных с экстремально низкой массой тела (от 500 до 1000 граммов, а так же новорожденных при сроке беременности менее 22 недель, с массой тела менее 500 грамм и длиной тела менее 25 см. при продолжительности жизни более 168 часов (7 суток).

Коэффициенты смертности по причинам смерти – отношение числа умерших от указанных причин смерти к среднегодовой численности населения по текущей оценке. В отличие от общих коэффициентов смертности они рассчитаны не на 1000 населения, а на 100 000 населения.

Данные о **миграции** получены в результате разработки поступающих от территориальных органов Министерства внутренних дел первичных документов статистического учета прибытия и выбытия, которые составляются при регистрации и снятии с регистрационного учета населения по месту жительства. С 2011 г. в статистический учет долгосрочной миграции населения включены также лица, зарегистрированные по месту пребывания на срок 9 месяцев и более. Формирование числа выбывших осуществляется автоматически в процессе электронной обработки данных о миграции населения при перемещениях в пределах Российской Федерации, а также по истечении срока пребывания у мигрантов независимо от места прежнего жительства.

Понятия "прибывшие" и "выбывшие" характеризуют миграцию с некоторой условностью, так как одно и то же лицо может в течение года менять место постоянного жительства не один раз.

ТРУД

- ◆ ЗАНЯТОСТЬ И БЕЗРАБОТИЦА
- ◆ ПРИЕМ И ВЫБЫТИЕ РАБОТНИКОВ,
ИСПОЛЬЗОВАНИЕ РАБОЧЕГО ВРЕМЕНИ
- ◆ УСЛОВИЯ ТРУДА, ПРОИЗВОДСТВЕННЫЙ
ТРАВМАТИЗМ

| | |
|--|-----------|
| ЗАНЯТОСТЬ И БЕЗРАБОТИЦА | 53 |
| Численность рабочей силы, занятых и безработных | 53 |
| Уровень участия в рабочей силе и уровень занятости населения в возрасте 15-72 лет (диаграмма) | 53 |
| Уровень участия в рабочей силе, уровень занятости и уровень безработицы | 53 |
| Среднегодовая численность занятых в экономике по формам собственности в 2000-2016 гг. | 54 |
| Среднегодовая численность занятых в экономике по видам экономической деятельности в 2017 г. | 54 |
| Темпы роста (снижения) индекса производительности труда | 55 |
| Среднесписочная численность работников организаций по видам экономической деятельности в 2017 г. | 55 |
| Распределение численности занятых в экономике в возрасте 15-72 лет по полу | 56 |
| Численность занятых в экономике в возрасте 15 – 72 лет по видам экономической деятельности | 56 |
| Структура численности занятых в экономике в возрасте 15-72 лет по видам экономической деятельности | 57 |
| Численность занятых в экономике в возрасте 15 лет и старше по полу и видам экономической деятельности в 2017 г. | 57 |
| Распределение численности занятых в экономике в возрасте 15 лет и старше по полу и группам занятий в 2017 г. | 58 |
| Структура численности занятых в экономике в возрасте 15 лет и старше по полу и группам занятий в 2017 г. | 59 |
| Распределение численности занятых в экономике в возрасте 15 – 72 лет по возрастным группам | 60 |
| Распределение численности занятых в экономике в возрасте 15 – 72 лет по уровню образования | 60 |
| Распределение численности занятых в экономике в возрасте 15 лет и старше по видам экономической деятельности и уровню образования в 2017 г. | 61 |
| Распределение численности занятых в экономике и безработных в возрасте 15 лет и старше по семейному положению в 2017 г. | 61 |
| Численность иностранных граждан, осуществлявших трудовую деятельность в экономике области в 2008-2010 гг. | 61 |
| Численность иностранных граждан, осуществлявших трудовую деятельность в экономике области в 2015-2017 гг. | 62 |
| Распределение численности безработных в возрасте 15-72 лет по возрастным группам | 62 |
| Распределение численности безработных в возрасте 15-72 лет по уровню образования | 62 |
| Распределение численности безработных в возрасте 15-72 лет по обстоятельствам незанятости | 63 |
| Распределение численности безработных в возрасте 15-72 лет по способам поиска работы | 63 |
| Распределение численности безработных в возрасте 15-72 лет по продолжительности поиска работы | 64 |
| Распределение численности безработных в возрасте 15 лет и старше, имеющих опыт работы, по профессиональной принадлежности к занятиям в 2017 г. | 64 |
| Средняя продолжительность поиска работы безработными в возрасте 15-72 лет по возрастным группам | 64 |
| Трудоустройство населения государственными учреждениями занятости населения | 65 |
| Потребность в работниках, заявленная работодателями в государственные учреждения занятости населения | 66 |
| Численность незанятого населения, состоящего на учете в государственных учреждениях занятости населения | 66 |
| ПРИЕМ И ВЫБИТИЕ РАБОТНИКОВ, ИСПОЛЬЗОВАНИЕ РАБОЧЕГО ВРЕМЕНИ | 66 |
| Движение численности работников | 66 |
| Движение численности работников по видам экономической деятельности в 2017 г. | 67 |
| Движение численности работников в организациях обрабатывающих производств в 2017 г. | 67 |
| Численность работников списочного состава, работавших неполное рабочее время в 2017 г. | 68 |
| Забастовки | 68 |
| УСЛОВИЯ ТРУДА, ПРОИЗВОДСТВЕННЫЙ ТРАВМАТИЗМ | 68 |
| Удельный вес численности женщин и мужчин, занятых в неблагоприятных условиях труда, по отдельным видам экономической деятельности на конец 2017 г. | 68 |
| Удельный вес работников, работающих под воздействием вредных и (или) опасных факторов производственной среды на конец 2017 г. | 69 |
| Удельный вес численности работников, занятых в неблагоприятных условиях труда в государственных и негосударственных организациях, по видам экономической деятельности на конец 2017 г. | 70 |
| Удельный вес численности работников, имеющих право на компенсации за работу во вредных и (или) опасных условиях труда на конец 2017 г. | 71 |
| Травматизм на производстве | 71 |
| Численность пострадавших на производстве по видам экономической деятельности | 71 |
| Численность пострадавших на производстве по видам экономической деятельности за 2017 г. | 72 |
| Профессиональные заболевания (отравления) | 73 |
| МЕТОДОЛОГИЧЕСКИЕ ПОЯСНЕНИЯ | 73 |

Раздел содержит данные о численности рабочей силы, занятых и безработных, трудоустройстве населения, движении численности работников, об условиях труда и травматизме на производстве.

Более подробная информация о численности рабочей силы, занятых и безработных представлена в сборнике Туластата «Итоги обследования рабочей силы по Тульской области».

ЗАНЯТОСТЬ И БЕЗРАБОТИЦА

ЧИСЛЕННОСТЬ РАБОЧЕЙ СИЛЫ, ЗАНЯТЫХ И БЕЗРАБОТНЫХ

(тысяч человек)

| | 2000 | 2005 | 2010 | 2014 | 2015 | 2016 | 2017 |
|---|-------|-------|-------|-------|-------|-------|-------|
| Численность рабочей силы в возрасте 15 – 72 лет ¹⁾ | | | | | | | |
| – всего в среднем за год | 836.6 | 808.1 | 808.5 | 808.0 | 803.3 | 800.1 | 790.9 |
| мужчины | 423.8 | 391.0 | 404.2 | 411.1 | 386.2 | 408.9 | 399.4 |
| женщины | 412.8 | 417.0 | 404.3 | 396.9 | 399.1 | 391.2 | 391.5 |
| в том числе: | | | | | | | |
| занятые в экономике – всего | 753.2 | 767.7 | 761.5 | 774.5 | 770.0 | 767.2 | 760.2 |
| мужчины | 369.8 | 366.4 | 374.6 | 392.7 | 386.2 | 389.8 | 381.8 |
| женщины | 383.4 | 401.3 | 386.9 | 381.8 | 383.9 | 377.3 | 378.4 |
| безработные ²⁾ – всего | 83.4 | 40.3 | 47.0 | 33.5 | 33.2 | 33.0 | 30.7 |
| мужчины | 54.0 | 24.6 | 29.5 | 18.4 | 18.0 | 19.1 | 17.6 |
| женщины | 29.4 | 15.7 | 17.5 | 15.1 | 15.2 | 13.8 | 13.1 |
| Численность безработных, зарегистрированных в государственных учреждениях занятости населения (на конец года) ³⁾ – всего | 8.5 | 8.1 | 12.6 | 7.2 | 6.8 | 5.9 | 4.3 |
| мужчины | 3.4 | 2.5 | 5.5 | 3.4 | 3.2 | 2.9 | 2.1 |
| женщины | 5.1 | 5.6 | 7.1 | 3.8 | 3.6 | 3.0 | 2.2 |
| из них безработные, которые получают пособие по безработице – всего | 7.9 | 8.0 | 11.7 | 6.4 | 6.1 | 5.5 | 4.0 |
| мужчины | 3.2 | 2.5 | 5.3 | ... | ... | ... | ... |
| женщины | 4.7 | 5.5 | 6.4 | ... | ... | ... | ... |

¹⁾ По материалам выборочных обследований рабочей силы.

²⁾ Безработные, классифицируемые в соответствии со стандартами Международной Организации Труда (МОТ).

³⁾ По данным департамента труда и занятости населения министерства труда и социальной защиты Тульской области.

УРОВЕНЬ УЧАСТИЯ В РАБОЧЕЙ СИЛЕ И УРОВЕНЬ ЗАНЯТОСТИ НАСЕЛЕНИЯ В ВОЗРАСТЕ 15-72 ЛЕТ

(в процентах)

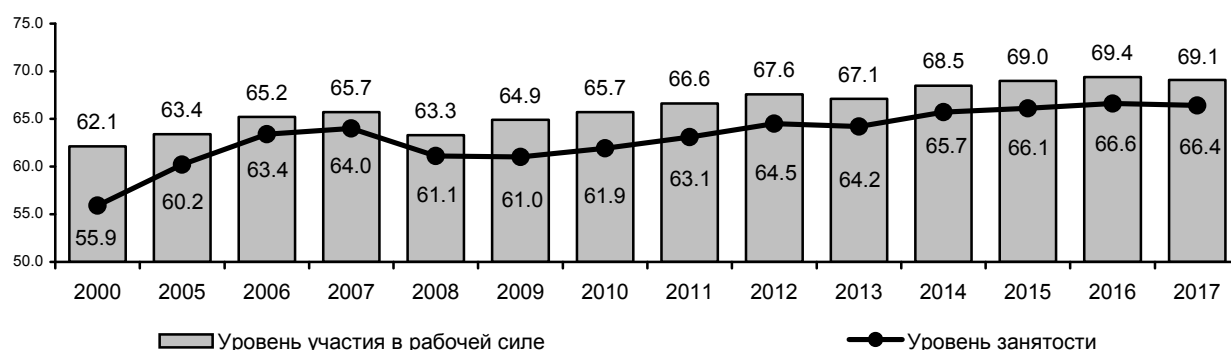

УРОВЕНЬ УЧАСТИЯ В РАБОЧЕЙ СИЛЕ, УРОВЕНЬ ЗАНЯТОСТИ И УРОВЕНЬ БЕЗРАБОТИЦЫ ¹⁾

(в среднем за год, в процентах)

| | Уровень участия в рабочей силе (численность рабочей силы к численности населения соответствующей возрастной группы) | | Уровень занятости (занятое население к численности населения соответствующей возрастной группы) | | Уровень безработицы (безработные к численности рабочей силы соответствующей возрастной группы) | | Уровень зарегистрированной безработицы (зарегистрированные безработные к численности рабочей силы) ³⁾ |
|------|---|---|---|---|--|---|--|
| | в возрасте 15-72 лет | в трудоспособном возрасте ²⁾ | в возрасте 15-72 лет | в трудоспособном возрасте ²⁾ | в возрасте 15-72 лет | в трудоспособном возрасте ²⁾ | |
| | Всего | | | | | | |
| 2000 | 62.1 | 78.2 | 55.9 | 69.9 | 10.0 | 10.6 | 1.0 |
| 2005 | 63.4 | 76.8 | 60.2 | 72.8 | 5.0 | 5.0 | 1.1 |
| 2010 | 65.7 | 78.0 | 61.9 | 73.2 | 5.8 | 5.8 | 1.6 |
| 2014 | 68.5 | 80.5 | 65.7 | 76.9 | 4.1 | 4.5 | 0.9 |
| 2015 | 69.0 | 80.7 | 66.1 | 77.3 | 4.1 | 4.3 | 0.8 |
| 2016 | 69.4 | 82.3 | 66.6 | 78.8 | 4.1 | 4.3 | 0.7 |
| 2017 | 69.1 | 82.4 | 66.4 | 79.1 | 3.9 | 4.0 | 0.5 |
| | Мужчины | | | | | | |
| 2000 | 67.9 | 79.7 | 59.2 | 69.1 | 12.7 | 13.3 | 0.8 |
| 2005 | 66.5 | 75.6 | 62.3 | 70.7 | 6.3 | 6.5 | 0.6 |
| 2010 | 71.3 | 79.9 | 66.1 | 74.0 | 7.3 | 7.4 | 1.4 |
| 2014 | 74.8 | 83.2 | 71.5 | 79.4 | 4.5 | 4.6 | 0.8 |
| 2015 | 74.4 | 82.8 | 71.6 | 79.0 | 4.5 | 4.4 | 0.8 |
| 2016 | 75.9 | 84.8 | 72.3 | 80.8 | 4.7 | 4.7 | 0.7 |
| 2017 | 74.6 | 84.2 | 71.3 | 80.4 | 4.4 | 4.5 | 0.5 |

ТРУД

продолжение

| | Уровень участия в рабочей силе (численность рабочей силы к численности населения соответствующей возрастной группы) | | Уровень занятости (занятое население к численности населения соответствующей возрастной группы) | | Уровень безработицы (безработные к численности рабочей силы соответствующей возрастной группы) | | Уровень зарегистрированной безработицы (зарегистрированные безработные к численности рабочей силы) ³⁾ |
|----------------|---|---|---|---|--|---|--|
| | в возрасте 15-72 лет | в трудоспособном возрасте ²⁾ | в возрасте 15-72 лет | в трудоспособном возрасте ²⁾ | в возрасте 15-72 лет | в трудоспособном возрасте ²⁾ | |
| Женщины | | | | | | | |
| 2000 | 57.0 | 76.6 | 53.0 | 70.8 | 7.1 | 7.6 | 1.3 |
| 2005 | 60.7 | 78.1 | 58.4 | 74.9 | 3.8 | 4.1 | 1.3 |
| 2010 | 60.9 | 76.1 | 58.3 | 72.5 | 4.3 | 4.7 | 1.8 |
| 2014 | 63.0 | 77.6 | 60.6 | 74.2 | 3.8 | 4.3 | 0.9 |
| 2015 | 64.3 | 78.7 | 61.8 | 75.3 | 3.8 | 4.2 | 0.9 |
| 2016 | 63.8 | 79.6 | 61.5 | 76.7 | 3.5 | 3.7 | 0.8 |
| 2017 | 64.2 | 80.3 | 62.1 | 77.6 | 3.3 | 3.4 | 0.6 |

¹⁾ По материалам выборочных обследований рабочей силы.

²⁾ Мужчины – 16-59 лет, женщины – 16-54 года.

³⁾ По данным департамента труда и занятости населения министерства труда и социальной защиты Тульской области, на конец года.

**СРЕДНЕГОДОВАЯ ЧИСЛЕННОСТЬ ЗАНЯТЫХ В ЭКОНОМИКЕ ПО ФОРМАМ СОБСТВЕННОСТИ
в 2000-2016 гг.¹⁾**

| | 2000 | 2005 | 2010 | 2011 | 2012 | 2013 | 2014 | 2015 | 2016 |
|--|--------------|--------------|--------------|--------------|--------------|--------------|--------------|--------------|--------------|
| Тысяч человек | | | | | | | | | |
| Всего в экономике | 786.9 | 775.6 | 771.1 | 770.8 | 766.3 | 760.5 | 749.9 | 742.6 | 731.5 |
| в том числе по формам собственности: | | | | | | | | | |
| государственная, муниципальная | 241.3 | 230.7 | 200.4 | 192.6 | 187.3 | 176.1 | 173.0 | x | x |
| частная | 346.7 | 413.2 | 452.6 | 463.1 | 474.4 | 474.6 | 477.8 | x | x |
| собственность общественных и религиозных организаций (объединений) | 7.4 | 7.9 | 9.8 | 10.3 | 8.6 | 11.8 | 12.1 | x | x |
| смешанная российская | 139.6 | 93.4 | 60.9 | 61.4 | 54.6 | 57.4 | 50.4 | x | x |
| иностранная, совместная российская и иностранная | 51.9 | 30.4 | 47.4 | 43.4 | 41.4 | 40.5 | 36.5 | x | x |
| В процентах к итогу | | | | | | | | | |
| Всего в экономике | 100 | 100 | 100 | 100 | 100 | 100 | 100 | 100 | 100 |
| в том числе по формам собственности: | | | | | | | | | |
| государственная, муниципальная | 30.7 | 29.8 | 26.0 | 25.0 | 24.4 | 23.2 | 23.1 | x | x |
| частная | 44.1 | 53.3 | 58.7 | 60.1 | 61.9 | 62.4 | 63.7 | x | x |
| собственность общественных и религиозных организаций (объединений) | 0.9 | 1.0 | 1.3 | 1.3 | 1.1 | 1.6 | 1.6 | x | x |
| смешанная российская | 17.7 | 12.0 | 7.9 | 8.0 | 7.1 | 7.5 | 6.7 | x | x |
| иностранная, совместная российская и иностранная | 6.6 | 3.9 | 6.1 | 5.6 | 5.4 | 5.3 | 4.9 | x | x |

¹⁾ Данные рассчитаны по методологии баланса трудовых ресурсов на основании сведений, полученных из различных источников информации (см. методологические пояснения).

Начиная с 2015 г. данные о среднегодовой численности занятых по формам собственности не разрабатываются.

**СРЕДНЕГОДОВАЯ ЧИСЛЕННОСТЬ ЗАНЯТЫХ В ЭКОНОМИКЕ
ПО ВИДАМ ЭКОНОМИЧЕСКОЙ ДЕЯТЕЛЬНОСТИ в 2017 г.¹⁾**

(в соответствии с ОКВЭД2; по хозяйственным видам экономической деятельности)

| | Тысяч человек | В процентах к итогу |
|--|---------------|---------------------|
| Всего в экономике | 719.9 | 100.0 |
| в том числе по видам экономической деятельности: | | |
| сельское, лесное хозяйство, охота, рыболовство и рыбоводство | 42.9 | 6.0 |
| добыча полезных ископаемых | 2.8 | 0.4 |
| обрабатывающие производства | 150.2 | 20.9 |
| обеспечение электрической энергией, газом и паром; кондиционирование воздуха | 18.6 | 2.6 |
| водоснабжение; водоотведение, организация сбора и утилизации отходов, деятельность по ликвидации загрязнений | 8.7 | 1.2 |
| строительство | 57.6 | 8.0 |
| торговля оптовая и розничная; ремонт автотранспортных средств и мотоциклов | 136.8 | 19.0 |
| транспортировка и хранение | 44.6 | 6.2 |
| деятельность гостиниц и предприятий общественного питания | 16.7 | 2.3 |
| деятельность в области информации и связи | 13.4 | 1.9 |
| деятельность финансовая и страховая | 9.7 | 1.3 |
| деятельность по операциям с недвижимым имуществом | 22.7 | 3.2 |
| деятельность профессиональная, научная и техническая | 18.2 | 2.5 |
| деятельность административная и сопутствующие дополнительные услуги | 15.9 | 2.2 |

ТРУД

продолжение

| | Тысяч человек | В процентах к итогу |
|--|---------------|---------------------|
| государственное управление и обеспечение военной безопасности; социальное обеспечение | 32.9 | 4.6 |
| образование | 53.0 | 7.4 |
| деятельность в области здравоохранения и социальных услуг | 42.5 | 5.9 |
| деятельность в области культуры, спорта, организации досуга и развлечений | 9.2 | 1.3 |
| предоставление прочих видов услуг | 17.8 | 2.5 |

¹⁾ Данные рассчитаны по методологии баланса трудовых ресурсов на основании сведений, полученных из различных источников информации (см. методологические пояснения).

ТЕМПЫ РОСТА (СНИЖЕНИЯ) ИНДЕКСА ПРОИЗВОДИТЕЛЬНОСТИ ТРУДА ¹⁾

(в процентах к предыдущему году)

| | 2010 | 2012 | 2013 | 2014 | 2015 | 2016 |
|--------------------------|-------|-------|-------|-------|-------|-------|
| Всего в экономике | 100.0 | 102.9 | 105.4 | 107.5 | 106.6 | 105.0 |

¹⁾ В соответствии с Производственным планом Росстата разработка данных за 2017 г. предусмотрена в марте 2019 г.

**СРЕДНЕСПИСОЧНАЯ ЧИСЛЕННОСТЬ РАБОТНИКОВ ОРГАНИЗАЦИЙ
ПО ВИДАМ ЭКОНОМИЧЕСКОЙ ДЕЯТЕЛЬНОСТИ в 2017 г.**

(в соответствии с ОКВЭД2; по хозяйственным видам экономической деятельности)

| | Тысяч человек |
|--|---------------|
| Всего в экономике | 440.5 |
| из них: | |
| сельское, лесное хозяйство, охота, рыболовство и рыбоводство | 14.5 |
| в том числе: | 14.4 |
| растениеводство и животноводство, охота и предоставление соответствующих услуг в этих областях | |
| лесоводство и лесозаготовки | 0.1 |
| рыболовство и рыбоводство | 0.1 |
| добыча полезных ископаемых | 1.8 |
| обрабатывающие производства | 122.1 |
| из них: | |
| производство пищевых продуктов | 12.1 |
| производство напитков | 1.9 |
| производство текстильных изделий | 0.6 |
| производство одежды | 3.8 |
| производство кожи и изделий из кожи | 1.4 |
| обработка древесины и производство изделий из дерева и пробки, кроме мебели, производство изделий из соломки и материалов для плетения | 1.2 |
| производство бумаги и бумажных изделий | 2.0 |
| деятельность полиграфическая и копирование носителей информации | 0.7 |
| производство химических веществ и химических продуктов | 12.7 |
| производство лекарственных средств и материалов, применяемых в медицинских целях | 0.7 |
| производство резиновых и пластмассовых изделий | 3.8 |
| производство прочей неметаллической минеральной продукции | 6.9 |
| производство металлургическое | 11.4 |
| производство готовых металлических изделий, кроме машин и оборудования | 35.4 |
| производство компьютеров, электронных и оптических изделий | 9.3 |
| производство электрического оборудования | 4.1 |
| производство машин и оборудования, не включенных в другие группировки | 7.0 |
| производство автотранспортных средств, прицепов и полуприцепов | 0.3 |
| производство прочих транспортных средств и оборудования | 2.0 |
| производство мебели | 1.2 |
| производство прочих готовых изделий | 0.8 |
| ремонт и монтаж машин и оборудования | 2.9 |
| обеспечение электрической энергией, газом и паром; кондиционирование воздуха | 18.1 |
| водоснабжение; водоотведение, организация сбора и утилизации отходов, деятельность по ликвидации загрязнений | 7.8 |
| в том числе: | |
| забор, очистка и распределение воды | 4.0 |
| сбор и обработка сточных вод | 0.6 |
| сбор, обработка и утилизация отходов; обработка вторичного сырья | 1.1 |
| предоставление услуг в области ликвидации последствий загрязнений и прочих услуг, связанных с удалением отходов | 2.0 |
| строительство | 18.4 |
| торговля оптовая и розничная; ремонт автотранспортных средств и мотоциклов | 43.6 |
| в том числе: | |
| торговля оптовая и розничная автотранспортными средствами и мотоциклами и их ремонт | 3.0 |
| торговля оптовая, кроме оптовой торговли автотранспортными средствами и мотоциклами | 15.4 |
| торговля розничная, кроме торговли автотранспортными средствами и мотоциклами | 25.2 |
| транспортировка и хранение | 21.0 |
| из них: | |
| деятельность сухопутного и трубопроводного транспорта | 10.0 |

ТРУД

продолжение

| | Тысяч человек |
|--|---------------|
| в том числе: | |
| деятельность железнодорожного транспорта: междугородные и международные пассажирские перевозки | 0.1 |
| деятельность железнодорожного транспорта: грузовые перевозки | 0.8 |
| деятельность прочего сухопутного пассажирского транспорта | 5.5 |
| деятельность автомобильного грузового транспорта и услуги по перевозкам | 2.8 |
| деятельность трубопроводного транспорта | 0.9 |
| складское хозяйство и вспомогательная транспортная деятельность | 7.7 |
| деятельность почтовой связи и курьерская деятельность | 3.3 |
| деятельность гостиниц и предприятий общественного питания | 5.1 |
| деятельность в области информации и связи | 7.9 |
| деятельность финансовая и страховая | 8.0 |
| деятельность по операциям с недвижимым имуществом | 16.5 |
| деятельность профессиональная, научная и техническая | 13.2 |
| из нее научные исследования и разработки | 0.3 |
| деятельность административная и сопутствующие дополнительные услуги | 10.0 |
| государственное управление и обеспечение военной безопасности; социальное обеспечение | 31.0 |
| образование | 51.2 |
| деятельность в области здравоохранения и социальных услуг | 40.5 |
| деятельность в области культуры, спорта, организации досуга и развлечений | 7.3 |
| из нее: | |
| деятельность библиотек, архивов, музеев и прочих объектов культуры | 2.5 |
| деятельность в области спорта, отдыха и развлечений | 1.7 |

РАСПРЕДЕЛЕНИЕ ЧИСЛЕННОСТИ ЗАНЯТЫХ В ЭКОНОМИКЕ В ВОЗРАСТЕ 15 – 72 ЛЕТ ПО ПОЛУ ¹⁾

(в среднем за год, в процентах к итогу)

| | 2000 | 2005 | 2010 | 2014 | 2015 | 2016 | 2017 |
|--------------------------|--------------|--------------|--------------|--------------|--------------|--------------|------------|
| Всего в экономике | 100.0 | 100.0 | 100.0 | 100.0 | 100.0 | 100.0 | 100 |
| мужчины | 49.7 | 47.7 | 49.2 | 50.7 | 50.2 | 50.8 | 50.5 |
| женщины | 50.3 | 52.3 | 50.8 | 49.3 | 49.8 | 49.2 | 49.5 |

¹⁾ По материалам выборочных обследований рабочей силы.

**ЧИСЛЕННОСТЬ ЗАНЯТЫХ В ЭКОНОМИКЕ В ВОЗРАСТЕ 15 – 72 ЛЕТ
ПО ВИДАМ ЭКОНОМИЧЕСКОЙ ДЕЯТЕЛЬНОСТИ ¹⁾**

(в среднем за год, тысяч человек)

| | 2005 | 2006 | 2007 | 2008 | 2009 | 2010 | 2011 | 2012 | 2013 | 2014 | 2015 | 2016 |
|--|--------------|--------------|--------------|--------------|--------------|--------------|--------------|--------------|--------------|--------------|--------------|--------------|
| Всего в экономике | 767.7 | 802.4 | 806.0 | 766.4 | 758.5 | 761.5 | 764.8 | 772.7 | 770.2 | 774.5 | 770.0 | 767.2 |
| в том числе: | | | | | | | | | | | | |
| сельское, лесное хозяйство, охота, рыболовство и рыбоводство | 53.4 | 54.3 | 43.0 | 49.8 | 44.9 | 43.0 | 39.7 | 39.1 | 36.1 | 33.4 | 38.7 | 33.4 |
| добыча полезных ископаемых | 4.2 | 0.8 | 1.9 | 4.1 | 8.1 | 4.9 | 4.6 | 5.4 | 4.6 | 7.5 | 3.3 | 8.2 |
| обрабатывающие производства | 193.1 | 220.2 | 211.9 | 169.8 | 152.5 | 165.1 | 163.9 | 162.0 | 173.6 | 186.8 | 182.0 | 182.8 |
| обеспечение электрической энергией, газом и паром; кондиционирование воздуха | 15.1 | 20.0 | 16.9 | 29.1 | 30.6 | 29.5 | 29.8 | 29.0 | 32.0 | 30.4 | 28.0 | 26.3 |
| водоснабжение; водоотведение, организация сбора и утилизация отходов, деятельность по ликвидации загрязнений | 4.2 | 7.3 | 7.1 | 5.4 | 7.9 | 7.3 | 5.9 | 6.5 | 4.5 | 6.6 | 6.5 | 5.6 |
| строительство | 50.4 | 43.9 | 59.8 | 56.2 | 60.3 | 58.2 | 59.5 | 56.8 | 51.5 | 54.1 | 53.0 | 53.9 |
| торговля оптовая и розничная; ремонт автотранспортных средств и мотоциклов | 143.8 | 126.9 | 147.7 | 119.4 | 107.8 | 129.4 | 125.8 | 123.5 | 120.7 | 121.5 | 122.5 | 127.2 |
| транспортировка и хранение | 54.2 | 63.6 | 61.0 | 42.5 | 46.4 | 50.0 | 55.6 | 50.4 | 59.9 | 59.3 | 59.6 | 64.1 |
| деятельность гостиниц и предприятий общественного питания | 8.2 | 12.0 | 10.6 | 5.0 | 12.1 | 10.8 | 9.7 | 12.2 | 16.9 | 15.7 | 19.2 | 17.5 |
| деятельность в области информации и связи | 12.9 | 7.7 | 7.0 | 12.4 | 13.3 | 11.3 | 11.1 | 11.7 | 12.7 | 9.1 | 11.5 | 10.6 |
| деятельность финансовая и страховая | 7.2 | 14.0 | 12.9 | 10.4 | 5.1 | 9.0 | 11.4 | 12.4 | 12.2 | 15.8 | 14.2 | 13.8 |
| деятельность по операциям с недвижимым имуществом | 20.9 | 20.1 | 19.5 | 18.2 | 17.7 | 23.1 | 25.4 | 22.4 | 18.6 | 16.9 | 15.6 | 14.8 |
| деятельность профессиональная, научная и техническая | 18.8 | 15.2 | 13.4 | 18.0 | 26.1 | 12.6 | 11.2 | 15.4 | 10.8 | 10.7 | 16.4 | 15.8 |
| деятельность административная и сопутствующие дополнительные услуги | 1.0 | 2.1 | 10.3 | 8.7 | 41.5 | 24.2 | 26.0 | 34.2 | 34.5 | 36.2 | 30.0 | 26.8 |
| государственное управление и обеспечение военной безопасности; социальное обеспечение | 58.5 | 61.9 | 51.9 | 71.7 | 57.6 | 54.9 | 49.7 | 49.4 | 46.9 | 44.6 | 42.5 | 42.8 |
| образование | 57.3 | 61.6 | 65.3 | 62.8 | 52.2 | 59.7 | 57.2 | 64.3 | 58.8 | 50.2 | 53.9 | 53.3 |
| деятельность в области здравоохранения и социальных услуг | 46.0 | 51.7 | 49.0 | 50.8 | 48.4 | 49.0 | 52.7 | 55.2 | 51.3 | 54.2 | 50.4 | 52.0 |

ТРУД

продолжение

| | 2005 | 2006 | 2007 | 2008 | 2009 | 2010 | 2011 | 2012 | 2013 | 2014 | 2015 | 2016 |
|---|------|------|------|------|------|------|------|------|------|------|------|------|
| деятельность в области культуры, спорта, организации досуга и развлечений | 7.5 | 8.8 | 7.6 | 10.3 | 10.7 | 9.4 | 12.8 | 11.1 | 9.6 | 5.8 | 6.6 | 5.6 |
| предоставление прочих видов услуг | 11.1 | 10.3 | 9.3 | 21.7 | 15.2 | 10.2 | 12.8 | 11.5 | 14.7 | 15.6 | 16.0 | 12.7 |

¹⁾ По материалам выборочных обследований рабочей силы.
Данные пересчитаны в соответствии с ОКВЭД2.

**СТРУКТУРА ЧИСЛЕННОСТИ ЗАНЯТЫХ В ЭКОНОМИКЕ В ВОЗРАСТЕ 15-72 ЛЕТ
ПО ВИДАМ ЭКОНОМИЧЕСКОЙ ДЕЯТЕЛЬНОСТИ ¹⁾**

(в среднем за год, в процентах к итогу)

| | 2005 | 2006 | 2007 | 2008 | 2009 | 2010 | 2011 | 2012 | 2013 | 2014 | 2015 | 2016 |
|--|------------|------------|------------|------------|------------|------------|------------|------------|------------|------------|------------|------------|
| Всего в экономике | 100 | 100 | 100 | 100 | 100 | 100 | 100 | 100 | 100 | 100 | 100 | 100 |
| в том числе: | | | | | | | | | | | | |
| сельское, лесное хозяйство, охота, рыболовство и рыбоводство | 7.0 | 6.8 | 5.3 | 6.5 | 5.9 | 5.6 | 5.2 | 5.1 | 4.7 | 4.3 | 5.0 | 4.4 |
| добыча полезных ископаемых | 0.5 | 0.1 | 0.2 | 0.5 | 1.1 | 0.6 | 0.6 | 0.7 | 0.6 | 1.0 | 0.4 | 1.1 |
| обрабатывающие производства | 25.2 | 27.4 | 26.3 | 22.2 | 20.1 | 21.7 | 21.4 | 21.0 | 22.5 | 24.1 | 23.6 | 23.8 |
| обеспечение электрической энергией, газом и паром; кондиционирование воздуха | 2.0 | 2.5 | 2.1 | 3.8 | 4.0 | 3.9 | 3.9 | 3.8 | 4.2 | 3.9 | 3.6 | 3.4 |
| водоснабжение; водоотведение, организация сбора и утилизация отходов, деятельность по ликвидации загрязнений | 0.5 | 0.9 | 0.9 | 0.7 | 1.0 | 1.0 | 0.8 | 0.8 | 0.6 | 0.9 | 0.8 | 0.7 |
| строительство | 6.6 | 5.5 | 7.4 | 7.3 | 7.9 | 7.6 | 7.8 | 7.4 | 6.7 | 7.0 | 6.9 | 7.0 |
| торговля оптовая и розничная; ремонт автотранспортных средств и мотоциклов | 18.7 | 15.8 | 18.3 | 15.6 | 14.2 | 17.0 | 16.4 | 16.0 | 15.7 | 15.7 | 15.9 | 16.6 |
| транспортировка и хранение | 7.1 | 7.9 | 7.6 | 5.5 | 6.1 | 6.6 | 7.3 | 6.5 | 7.8 | 7.7 | 7.7 | 8.4 |
| деятельность гостиниц и предприятий общественного питания | 1.1 | 1.5 | 1.3 | 0.7 | 1.6 | 1.4 | 1.3 | 1.6 | 2.2 | 2.0 | 2.5 | 2.3 |
| деятельность в области информации и связи | 1.7 | 1.0 | 0.9 | 1.6 | 1.8 | 1.5 | 1.5 | 1.5 | 1.6 | 1.2 | 1.5 | 1.4 |
| деятельность финансовая и страховая | 0.9 | 1.7 | 1.6 | 1.4 | 0.7 | 1.2 | 1.5 | 1.6 | 1.6 | 2.0 | 1.8 | 1.8 |
| деятельность по операциям с недвижимым имуществом | 2.7 | 2.5 | 2.4 | 2.4 | 2.3 | 3.0 | 3.3 | 2.9 | 2.4 | 2.2 | 2.0 | 1.9 |
| деятельность профессиональная, научная и техническая | 2.4 | 1.9 | 1.7 | 2.3 | 3.4 | 1.7 | 1.5 | 2.0 | 1.4 | 1.4 | 2.1 | 2.1 |
| деятельность административная и сопутствующие дополнительные услуги | 0.1 | 0.3 | 1.3 | 1.1 | 5.5 | 3.2 | 3.4 | 4.4 | 4.5 | 4.7 | 3.9 | 3.5 |
| государственное управление и обеспечение военной безопасности; социальное обеспечение | 7.6 | 7.7 | 6.4 | 9.4 | 7.6 | 7.2 | 6.5 | 6.4 | 6.1 | 5.8 | 5.5 | 5.6 |
| образование | 7.5 | 7.7 | 8.1 | 8.2 | 6.9 | 7.8 | 7.5 | 8.3 | 7.6 | 6.5 | 7.0 | 6.9 |
| деятельность в области здравоохранения и социальных услуг | 6.0 | 6.4 | 6.1 | 6.6 | 6.4 | 6.4 | 6.9 | 7.1 | 6.7 | 7.0 | 6.5 | 6.8 |
| деятельность в области культуры, спорта, организации досуга и развлечений | 1.0 | 1.1 | 0.9 | 1.3 | 1.4 | 1.2 | 1.7 | 1.4 | 1.2 | 0.7 | 0.9 | 0.7 |
| предоставление прочих видов услуг | 1.4 | 1.3 | 1.2 | 2.8 | 2.0 | 1.3 | 1.7 | 1.5 | 1.9 | 2.0 | 2.1 | 1.7 |

¹⁾ По материалам выборочных обследований рабочей силы.
Данные пересчитаны в соответствии с ОКВЭД2.

**ЧИСЛЕННОСТЬ ЗАНЯТЫХ В ЭКОНОМИКЕ В ВОЗРАСТЕ 15 ЛЕТ И СТАРШЕ ПО ПОЛУ
И ВИДАМ ЭКОНОМИЧЕСКОЙ ДЕЯТЕЛЬНОСТИ в 2017 г. ¹⁾**

(в среднем за год)

| | Всего | в том числе: | |
|--|--------------|--------------|--------------|
| | | мужчины | женщины |
| Тысяч человек | | | |
| Всего в экономике | 761.2 | 381.9 | 379.3 |
| в том числе: | | | |
| сельское, лесное хозяйство, охота, рыболовство и рыбоводство | 37.2 | 23.8 | 13.4 |
| добыча полезных ископаемых | 4.6 | 3.3 | 1.4 |
| обрабатывающие производства | 177.0 | 105.4 | 71.6 |
| обеспечение электрической энергией, газом и паром; кондиционирование воздуха | 26.9 | 17.5 | 9.4 |
| водоснабжение; водоотведение, организация сбора и утилизация отходов, деятельность по ликвидации загрязнений | 6.4 | 4.4 | 2.0 |
| строительство | 47.2 | 41.0 | 6.2 |
| торговля оптовая и розничная; ремонт автотранспортных средств и мотоциклов | 121.4 | 43.3 | 78.1 |
| транспортировка и хранение | 62.8 | 48.0 | 14.8 |

ТРУД

| | продолжение | | |
|---|-------------|--------------|------------|
| | Всего | в том числе: | |
| | | мужчины | женщины |
| деятельность гостиниц и предприятий общественного питания | 18.1 | 3.2 | 14.9 |
| деятельность в области информации и связи | 12.6 | 7.7 | 4.8 |
| деятельность финансовая и страховая | 13.8 | 3.2 | 10.6 |
| деятельность по операциям с недвижимым имуществом | 14.5 | 8.5 | 6.0 |
| деятельность профессиональная, научная и техническая | 18.1 | 7.9 | 10.2 |
| деятельность административная и сопутствующие дополни-тельные услуги | 26.5 | 22.2 | 4.3 |
| государственное управление и обеспечение военной безопасности; социальное обеспечение | 43.2 | 20.3 | 22.9 |
| образование | 59.8 | 7.7 | 52.2 |
| деятельность в области здравоохранения и социальных услуг | 47.2 | 7.8 | 39.3 |
| деятельность в области культуры, спорта, организации досуга и развлечений | 8.6 | 2.8 | 5.7 |
| предоставление прочих видов услуг | 15.1 | 3.9 | 11.2 |
| В процентах к итогу | | | |
| Всего в экономике | 100 | 100 | 100 |
| в том числе: | | | |
| сельское, лесное хозяйство, охота, рыболовство и рыбоводство | 4.9 | 6.2 | 3.5 |
| добыча полезных ископаемых | 0.6 | 0.9 | 0.4 |
| обрабатывающие производства | 23.3 | 27.6 | 18.9 |
| обеспечение электрической энергией, газом и паром; кондиционирование воздуха | 3.5 | 4.6 | 2.5 |
| водоснабжение; водоотведение, организация сбора и утилизация отходов, | | | |
| деятельность по ликвидации загрязнений | 0.8 | 1.2 | 0.5 |
| строительство | 6.2 | 10.7 | 1.6 |
| торговля оптовая и розничная; ремонт автотранспортных средств и мотоциклов | 16.0 | 11.3 | 20.6 |
| транспортировка и хранение | 8.2 | 12.6 | 3.9 |
| деятельность гостиниц и предприятий общественного питания | 2.4 | 0.8 | 3.9 |
| деятельность в области информации и связи | 1.7 | 2.0 | 1.3 |
| деятельность финансовая и страховая | 1.8 | 0.8 | 2.8 |
| деятельность по операциям с недвижимым имуществом | 1.9 | 2.2 | 1.6 |
| деятельность профессиональная, научная и техническая | 2.4 | 2.1 | 2.7 |
| деятельность административная и сопутствующие дополни-тельные услуги | 3.5 | 5.8 | 1.1 |
| государственное управление и обеспечение военной безопасности; социальное обеспечение | 5.7 | 5.3 | 6.1 |
| образование | 7.9 | 2.0 | 13.8 |
| деятельность в области здравоохранения и социальных услуг | 6.2 | 2.0 | 10.4 |
| деятельность в области культуры, спорта, организации досуга и развлечений | 1.1 | 0.7 | 1.5 |
| предоставление прочих видов услуг | 2.0 | 1.0 | 3.0 |

¹⁾ По материалам выборочных обследований рабочей силы.

**РАСПРЕДЕЛЕНИЕ ЧИСЛЕННОСТИ ЗАНЯТЫХ В ЭКОНОМИКЕ В ВОЗРАСТЕ 15 ЛЕТ И СТАРШЕ
ПО ПОЛУ И ГРУППАМ ЗАНЯТИЙ в 2017 г. ¹⁾**

(в среднем за год; тысяч человек)

| | Всего | в том числе: | |
|---|--------------|--------------|--------------|
| | | мужчины | женщины |
| Всего в экономике | 761.2 | 381.9 | 379.3 |
| руководители высшего звена, высшие должностные лица и законодатели | 9.4 | 4.0 | 5.4 |
| управляющие корпоративном секторе и других организациях | 24.4 | 15.3 | 9.1 |
| руководители подразделений в сфере производства и специализированных сер-висных услуг | 14.5 | 9.7 | 4.8 |
| руководители в сфере гостиничного бизнеса, руководители (управляющие) в магазинах и родственных областях деятельности | 6.6 | 4.0 | 2.7 |
| специалисты в области науки и техники | 37.9 | 25.4 | 12.5 |
| специалисты в области здравоохранения | 7.9 | 2.5 | 5.4 |
| специалисты в области образования | 40.0 | 5.1 | 34.9 |
| специалисты в сфере бизнеса и администрирования | 33.8 | 6.0 | 27.9 |
| специалисты по информационно-коммуникационным технологиям (ИКТ) | 7.1 | 5.9 | 1.2 |
| специалисты в области права, гуманитарных областей и культуры | 23.3 | 4.9 | 18.4 |
| специалисты-техники в области науки и техники | 27.0 | 20.5 | 6.5 |
| средний медицинский персонал здравоохранения | 25.8 | 1.6 | 24.2 |
| средний специальный персонал по экономической и административной деятельно-сти | 52.9 | 15.7 | 37.2 |
| средний специальный персонал в области правовой, социальной работы, культуры, обучения, спорта и родственных занятий | 3.5 | 1.2 | 2.3 |
| специалисты-техники в области ИКТ | 4.6 | 3.1 | 1.5 |
| служащие общего профиля и обслуживающие офисную технику | 3.2 | 0.2 | 3.0 |
| служащие сферы обслуживания населения | 4.4 | 0.4 | 4.0 |
| служащие в сфере обработки числовой информации и учета материальных ценностей | 19.0 | 5.0 | 14.1 |
| другие офисные служащие | 6.5 | 0.5 | 6.0 |
| работники сферы индивидуальных услуг | 20.1 | 3.5 | 16.6 |
| продавцы | 54.5 | 5.1 | 49.4 |
| работники, оказывающие услуги по индивидуальному уходу | 5.2 | 0.1 | 5.1 |
| работники служб, осуществляющих охрану граждан и собственности | 33.6 | 30.8 | 2.9 |
| квалифицированные работники сельского и лесного хозяйства | 5.4 | 2.5 | 2.9 |
| товарные производители лесной и рыбной продукции и охотники | 0.1 | 0.1 | 0.0 |

ТРУД

продолжение

| | Всего | в том числе: | |
|--|-------|--------------|---------|
| | | мужчины | женщины |
| квалифицированные работники сельского хозяйства, рыболовства, охотники и сборщики урожая, производящие продукцию для личного потребления | 10.7 | 4.9 | 5.8 |
| рабочие, занятые в строительстве, и рабочие родственных занятий (за исключением электриков) | 34.6 | 30.7 | 3.9 |
| рабочие в металлообрабатывающем и машиностроительном производстве, механики и ремонтники | 45.8 | 42.2 | 3.6 |
| рабочие, занятые изготовлением прецизионных инструментов и приборов | 1.5 | 0.9 | 0.6 |
| рабочие в области электротехники и электроники | 15.1 | 13.9 | 1.2 |
| рабочие пищевой, деревообрабатывающей, текстильной и швейной промышленности | 18.2 | 5.6 | 12.6 |
| операторы промышленных установок и стационарного оборудования | 33.1 | 15.5 | 17.6 |
| сборщики | 3.7 | 2.5 | 1.2 |
| водители и операторы подвижного оборудования | 72.7 | 70.1 | 2.6 |
| прислуга и уборщики | 12.8 | 0.9 | 11.9 |
| неквалифицированные рабочие сельского и лесного хозяйства, рыбоводства и рыболовства | 1.3 | 0.8 | 0.5 |
| неквалифицированные рабочие, занятые в горнодобывающей промышленности, строительстве, обрабатывающей промышленности и на транспорте | 18.4 | 11.9 | 6.4 |
| помощники в приготовлении пищи | 2.0 | 0.1 | 1.9 |
| неквалифицированные работники по сбору мусора и другие неквалифицированные работники | 20.6 | 9.0 | 11.6 |

¹⁾ По материалам выборочных обследований рабочей силы.

СТРУКТУРА ЧИСЛЕННОСТИ ЗАНЯТЫХ В ЭКОНОМИКЕ В ВОЗРАСТЕ 15 ЛЕТ И СТАРШЕ ПО ПОЛУ И ГРУППАМ ЗАНЯТИЙ в 2017 г. ¹⁾

(в среднем за год; в процентах к итогу)

| | Всего | в том числе: | |
|--|------------|--------------|------------|
| | | мужчины | женщины |
| Всего в экономике | 100 | 100 | 100 |
| руководители высшего звена, высшие должностные лица и законодатели | 1.2 | 1.1 | 1.4 |
| управляющие корпоративном секторе и других организациях | 3.2 | 4.0 | 2.4 |
| руководители подразделений в сфере производства и специализированных сервисных услуг | 1.9 | 2.5 | 1.3 |
| руководители в сфере гостиничного бизнеса, руководители (управляющие) в магазинах и родственных областях деятельности | 0.9 | 1.0 | 0.7 |
| специалисты в области науки и техники | 5.0 | 6.6 | 3.3 |
| специалисты в области здравоохранения | 1.0 | 0.7 | 1.4 |
| специалисты в области образования | 5.3 | 1.3 | 9.2 |
| специалисты в сфере бизнеса и администрирования | 4.4 | 1.6 | 7.3 |
| специалисты по информационно-коммуникационным технологиям (ИКТ) | 0.9 | 1.5 | 0.3 |
| специалисты в области права, гуманитарных областей и культуры | 3.1 | 1.3 | 4.9 |
| специалисты-техники в области науки и техники | 3.6 | 5.4 | 1.7 |
| средний медицинский персонал здравоохранения | 3.4 | 0.4 | 6.4 |
| средний специальный персонал по экономической и административной деятельности | 7.0 | 4.1 | 9.8 |
| средний специальный персонал в области правовой, социальной работы, культуры, обучения, спорта и родственных занятий | 0.5 | 0.3 | 0.6 |
| специалисты-техники в области ИКТ | 0.6 | 0.8 | 0.4 |
| служащие общего профиля и обслуживающие офисную технику | 0.4 | 0.0 | 0.8 |
| служащие сферы обслуживания населения | 0.6 | 0.1 | 1.1 |
| служащие в сфере обработки числовой информации и учета материальных ценностей | 2.5 | 1.3 | 3.7 |
| другие офисные служащие | 0.8 | 0.1 | 1.6 |
| работники сферы индивидуальных услуг | 2.6 | 0.9 | 4.4 |
| продавцы | 7.2 | 1.3 | 13.0 |
| работники, оказывающие услуги по индивидуальному уходу | 0.7 | 0.0 | 1.4 |
| работники служб, осуществляющих охрану граждан и собственности | 4.4 | 8.1 | 0.8 |
| квалифицированные работники сельского и лесного хозяйства | 0.7 | 0.7 | 0.8 |
| товарные производители лесной и рыбной продукции и охотники | 0.0 | 0.0 | 0.0 |
| квалифицированные работники сельского хозяйства, рыболовства, охотники и сборщики урожая, производящие продукцию для личного потребления | 1.4 | 1.3 | 1.5 |
| рабочие, занятые в строительстве, и рабочие родственных занятий (за исключением электриков) | 4.5 | 8.0 | 1.0 |
| рабочие в металлообрабатывающем и машиностроительном производстве, механики и ремонтники | 6.0 | 11.1 | 0.9 |
| рабочие, занятые изготовлением прецизионных инструментов и приборов | 0.2 | 0.2 | 0.1 |
| рабочие в области электротехники и электроники | 2.0 | 3.6 | 0.3 |
| рабочие пищевой, деревообрабатывающей, текстильной и швейной промышленности | 2.4 | 1.5 | 3.3 |
| операторы промышленных установок и стационарного оборудования | 4.3 | 4.1 | 4.6 |
| сборщики | 0.5 | 0.6 | 0.3 |
| водители и операторы подвижного оборудования | 9.5 | 18.4 | 0.7 |
| прислуга и уборщики | 1.7 | 0.2 | 3.2 |
| неквалифицированные рабочие сельского и лесного хозяйства, рыбоводства и рыболовства | 0.2 | 0.2 | 0.1 |
| неквалифицированные рабочие, занятые в горнодобывающей промышленности, строительстве, обрабатывающей промышленности и на транспорте | 2.4 | 3.1 | 1.7 |
| помощники в приготовлении пищи | 0.3 | 0.0 | 0.5 |
| неквалифицированные работники по сбору мусора и другие неквалифицированные работники | 2.7 | 2.3 | 3.1 |

¹⁾ По материалам выборочного обследования рабочей силы. Данные приведены по основному или единственному месту работы. Перечень группировок занятий приведен в соответствии с Общероссийским классификатором занятий.

ТРУД

РАСПРЕДЕЛЕНИЕ ЧИСЛЕННОСТИ ЗАНЯТЫХ В ЭКОНОМИКЕ В ВОЗРАСТЕ 15 – 72 ЛЕТ
ПО ВОЗРАСТНЫМ ГРУППАМ ¹⁾

(в среднем за год; в процентах к итогу)

| | Занятые в экономике – всего | в том числе в возрасте, лет: | | | | | | | | | Средний возраст занятых в экономике, лет | |
|----------------|-----------------------------|------------------------------|-------|-------|-------|-------|-------|-------|-------|-------|--|-------|
| | | до 20 | 20-24 | 25-29 | 30-34 | 35-39 | 40-44 | 45-49 | 50-54 | 55-59 | | 60-72 |
| Всего | | | | | | | | | | | | |
| 2000 | 100 | 2.3 | 9.2 | 12.5 | 11.0 | 13.7 | 16.3 | 14.4 | 10.4 | 4.6 | 5.7 | 39.8 |
| 2005 | 100 | 1.3 | 9.1 | 12.5 | 12.6 | 11.7 | 14.0 | 15.4 | 12.5 | 7.0 | 3.8 | 40.1 |
| 2010 | 100 | 0.7 | 9.1 | 13.0 | 12.9 | 12.6 | 11.1 | 13.0 | 13.3 | 9.1 | 5.3 | 40.6 |
| 2014 | 100 | 0.4 | 6.9 | 13.6 | 12.9 | 12.9 | 12.0 | 11.2 | 12.9 | 10.0 | 7.2 | 41.4 |
| 2015 | 100 | 0.5 | 7.0 | 13.7 | 13.2 | 13.2 | 12.3 | 10.8 | 12.1 | 9.9 | 7.4 | 41.3 |
| 2016 | 100 | 0.4 | 6.1 | 13.4 | 13.3 | 12.9 | 12.9 | 11.3 | 12.3 | 9.9 | 7.5 | 41.6 |
| 2017 | 100 | 0.2 | 5.1 | 13.7 | 13.7 | 13.4 | 13.0 | 11.6 | 11.3 | 10.3 | 7.7 | 41.7 |
| Мужчины | | | | | | | | | | | | |
| 2000 | 100 | 2.4 | 10.2 | 13.4 | 10.8 | 13.4 | 16.1 | 13.8 | 9.4 | 5.1 | 5.5 | 39.3 |
| 2005 | 100 | 1.5 | 10.4 | 12.5 | 13.1 | 11.9 | 13.8 | 14.1 | 12.0 | 7.4 | 3.4 | 39.5 |
| 2010 | 100 | 0.9 | 10.1 | 14.4 | 13.7 | 12.7 | 11.1 | 12.1 | 12.0 | 8.6 | 4.4 | 39.6 |
| 2014 | 100 | 0.5 | 8.0 | 14.8 | 13.5 | 12.9 | 11.8 | 10.6 | 12.1 | 9.4 | 6.4 | 40.6 |
| 2015 | 100 | 0.6 | 7.9 | 15.2 | 14.1 | 13.6 | 12.1 | 10.4 | 11.1 | 8.6 | 6.4 | 40.3 |
| 2016 | 100 | 0.4 | 6.9 | 14.5 | 14.3 | 13.1 | 12.5 | 10.7 | 11.1 | 9.7 | 6.7 | 40.9 |
| 2017 | 100 | 0.2 | 5.5 | 15.2 | 15 | 13.6 | 12.9 | 11 | 10.4 | 9.5 | 6.7 | 40.9 |
| Женщины | | | | | | | | | | | | |
| 2000 | 100 | 2.2 | 8.2 | 11.7 | 11.2 | 13.9 | 16.5 | 14.9 | 11.4 | 4.1 | 5.9 | 40.2 |
| 2005 | 100 | 1.1 | 8.0 | 12.6 | 12.2 | 11.5 | 14.2 | 16.6 | 13.0 | 6.8 | 4.1 | 40.6 |
| 2010 | 100 | 0.5 | 8.1 | 11.7 | 12.0 | 12.6 | 11.1 | 13.9 | 14.4 | 9.5 | 6.1 | 41.5 |
| 2014 | 100 | 0.2 | 5.9 | 12.3 | 12.2 | 12.9 | 12.2 | 11.9 | 13.7 | 10.5 | 8.0 | 42.3 |
| 2015 | 100 | 0.4 | 6.1 | 12.3 | 12.3 | 12.8 | 12.4 | 11.2 | 13.1 | 11.2 | 8.3 | 42.5 |
| 2016 | 100 | 0.3 | 5.3 | 12.2 | 12.3 | 12.6 | 13.4 | 11.8 | 13.5 | 10.2 | 8.4 | 42.6 |
| 2017 | 100 | 0.3 | 4.8 | 12.3 | 12.5 | 13.2 | 13.2 | 12.1 | 12.3 | 11.1 | 8.2 | 42.5 |

¹⁾ По материалам выборочных обследований рабочей силы.

РАСПРЕДЕЛЕНИЕ ЧИСЛЕННОСТИ ЗАНЯТЫХ В ЭКОНОМИКЕ В ВОЗРАСТЕ 15 – 72 ЛЕТ
ПО УРОВНЮ ОБРАЗОВАНИЯ ¹⁾

(в среднем за год, в процентах к итогу)

| | Занятые в экономике – всего | в том числе имеют образование: | | | | | не имеют основного образования |
|----------------|-----------------------------|--------------------------------|---|--|---------------|----------------|--------------------------------|
| | | высшее ²⁾ | среднее профессиональное | | среднее общее | основное общее | |
| | | | по программе подготовки специалистов среднего звена | по программе подготовки квалифицированных рабочих (служащих) | | | |
| Всего | | | | | | | |
| 2000 | 100 | 18.2 | 27.5 | 9.5 | 27.5 | 14.7 | 2.6 |
| 2005 | 100 | 20.5 | 27.2 | 12.7 | 30.2 | 8.4 | 1.1 |
| 2010 | 100 | 25.1 | 31.4 | 13.9 | 25.8 | 3.7 | 0.1 |
| 2014 | 100 | 27.7 | 29.0 | 18.7 | 21.6 | 3.1 | 0.1 |
| 2015 | 100 | 29.1 | 29.2 | 17.1 | 21.1 | 3.5 | 0.1 |
| 2016 | 100 | 31.0 | 29.4 | 17.8 | 18.8 | 3.0 | 0.0 |
| 2017 | 100 | 31.0 | 30.1 | 17.6 | 18.7 | 2.6 | 0.0 |
| Мужчины | | | | | | | |
| 2000 | 100 | 15.4 | 22.5 | 11.8 | 31.5 | 16.1 | 2.7 |
| 2005 | 100 | 19.1 | 22.4 | 17.4 | 31.0 | 8.9 | 1.1 |
| 2010 | 100 | 21.6 | 25.8 | 17.8 | 29.9 | 4.8 | 0.1 |
| 2014 | 100 | 23.2 | 23.1 | 24.5 | 25.3 | 3.8 | 0.1 |
| 2015 | 100 | 25.0 | 25.1 | 21.9 | 23.9 | 4.0 | 0.1 |
| 2016 | 100 | 26.6 | 24.7 | 23.8 | 21.3 | 3.6 | 0.0 |
| 2017 | 100 | 35.1 | 33.1 | 12.5 | 16.2 | 2.2 | 0.0 |
| Женщины | | | | | | | |
| 2000 | 100 | 20.9 | 32.3 | 7.2 | 23.6 | 13.4 | 2.6 |
| 2005 | 100 | 21.7 | 31.6 | 8.4 | 29.4 | 7.9 | 1.0 |
| 2010 | 100 | 28.5 | 36.8 | 10.2 | 21.8 | 2.6 | 0.1 |
| 2014 | 100 | 32.2 | 35.1 | 12.7 | 17.7 | 2.3 | 0.1 |
| 2015 | 100 | 33.2 | 33.3 | 12.2 | 18.4 | 2.9 | 0.0 |
| 2016 | 100 | 35.6 | 34.2 | 11.6 | 16.1 | 2.4 | 0.1 |
| 2017 | 100 | 35.4 | 33.4 | 12.6 | 16.3 | 2.2 | 0.0 |

¹⁾ По материалам выборочных обследований рабочей силы.

²⁾ Включая послевузовское образование, 2000, 2005 гг. включая неполное высшее образование.

РАСПРЕДЕЛЕНИЕ ЧИСЛЕННОСТИ ЗАНЯТЫХ В ЭКОНОМИКЕ В ВОЗРАСТЕ 15 ЛЕТ И СТАРШЕ ПО ВИДАМ ЭКОНОМИЧЕСКОЙ ДЕЯТЕЛЬНОСТИ И УРОВНЮ ОБРАЗОВАНИЯ В 2017 г. ¹⁾

(в среднем за год, в процентах к итогу)

| | Занятые в экономике – всего | в том числе имеют образование: | | | | | |
|---|-----------------------------|--------------------------------|---|--|---------------|----------------|--------------------------------|
| | | высшее ²⁾ | среднее профессиональное | | среднее общее | основное общее | не имеют основного образования |
| | | | по программе подготовки специалистов среднего звена | по программе подготовки квалифицированных рабочих (служащих) | | | |
| Всего в экономике | 100 | 31.0 | 30.1 | 17.6 | 18.7 | 2.6 | 0.0 |
| в том числе по видам экономической деятельности: | | | | | | | |
| сельское, лесное хозяйство, охота, рыболовство и рыбоводство | 100 | 14.3 | 23.9 | 24.4 | 27.4 | 9.5 | 0.4 |
| добыча полезных ископаемых | 100 | 9.7 | 10.4 | 29.9 | 40.1 | 9.9 | 0.0 |
| обрабатывающая промышленность | 100 | 30.1 | 30.8 | 16.8 | 20.5 | 1.8 | 0.0 |
| обеспечение электрической энергией, газом и паром; кондиционирование | 100 | 34.8 | 28.3 | 18.4 | 17.9 | 0.6 | 0.0 |
| водоснабжение, водоотведение, организация сбора и утилизация отходов | 100 | 16.9 | 25.9 | 28.0 | 20.6 | 8.6 | 0.0 |
| строительство | 100 | 23.5 | 28.4 | 21.9 | 23.1 | 3.1 | 0.0 |
| торговля оптовая и розничная; ремонт автотранспортных средств | 100 | 23.4 | 30.7 | 19.7 | 23.1 | 3.1 | 0.0 |
| транспортировка и хранение | 100 | 11.2 | 29.2 | 33.8 | 23.8 | 2.1 | 0.0 |
| деятельность гостиниц и предприятий общественного питания | 100 | 11.5 | 24.9 | 43.5 | 18.0 | 2.0 | 0.0 |
| деятельность в области информации и связи | 100 | 59.5 | 27.8 | 4.4 | 7.4 | 1.0 | 0.0 |
| деятельность финансовая и страховая | 100 | 75.7 | 18.1 | 4.5 | 1.1 | 0.6 | 0.0 |
| деятельность по операциям с недвижимым имуществом | 100 | 32.2 | 24.5 | 17.1 | 19.6 | 6.5 | 0.0 |
| продолжение деятельности профессиональная, научная и техническая | 100 | 77.7 | 13.6 | 1.9 | 6.6 | 0.3 | 0.0 |
| деятельность административная и сопутствующие дополнительные услуги | 100 | 25.2 | 29.3 | 18.8 | 25.0 | 1.7 | 0.0 |
| государственное управление и обеспечение военной безопасности | 100 | 58.4 | 24.7 | 6.1 | 9.5 | 1.1 | 0.2 |
| образование | 100 | 54.3 | 28.3 | 5.0 | 10.3 | 2.1 | 0.0 |
| деятельность в области здравоохранения и социальных услуг | 100 | 22.5 | 60.5 | 4.9 | 9.3 | 2.9 | 0.0 |
| деятельность в области культуры, спорта, организации досуга и развлечений | 100 | 39.3 | 32.8 | 10.0 | 16.1 | 1.8 | 0.0 |
| предоставление прочих видов услуг | 100 | 17.8 | 22.5 | 39.8 | 19.2 | 0.8 | 0.0 |

¹⁾ По материалам выборочных обследований рабочей силы.

²⁾ Включая послевузовское образование.

РАСПРЕДЕЛЕНИЕ ЧИСЛЕННОСТИ ЗАНЯТЫХ В ЭКОНОМИКЕ И БЕЗРАБОТНЫХ В ВОЗРАСТЕ 15 ЛЕТ И СТАРШЕ ПО СЕМЕЙНОМУ ПОЛОЖЕНИЮ В 2017 г. ¹⁾

(в среднем за год, в процентах к итогу)

| | Всего | в том числе: | | | |
|------------------------------------|--------------|--|---------------------|---------------|-----------------------|
| | | состоят в браке (включая незарегистрированном) | холосты, не замужем | вдовы, вдовцы | разведены (разошлись) |
| Занятые в экономике – всего | 100.0 | 65.5 | 16.4 | 4.5 | 13.6 |
| в том числе: | | | | | |
| мужчины | 100.0 | 69.1 | 20.3 | 1.0 | 9.5 |
| женщины | 100.0 | 61.9 | 12.3 | 8.1 | 17.6 |
| Безработные – всего | 100.0 | 49.0 | 33.4 | 2.1 | 15.5 |
| в том числе: | | | | | |
| мужчины | 100.0 | 42.9 | 42.0 | 0.6 | 14.5 |
| женщины | 100.0 | 57.3 | 21.7 | 4.1 | 16.9 |

¹⁾ По материалам выборочных обследований рабочей силы.

ЧИСЛЕННОСТЬ ИНОСТРАННЫХ ГРАЖДАН, ОСУЩЕСТВЛЯВШИХ ТРУДОВУЮ ДЕЯТЕЛЬНОСТЬ В ЭКОНОМИКЕ ОБЛАСТИ В 2008-2010 гг. ¹⁾

| | Тыс. человек | | | В процентах к итогу | | |
|---|--------------|-------------|-------------|---------------------|--------------|--------------|
| | 2008 | 2009 | 2010 | 2008 | 2009 | 2010 |
| Численность иностранных работников - всего | 27.7 | 24.2 | 29.3 | 100.0 | 100.0 | 100.0 |
| в том числе: | | | | | | |
| из государств-участников СНГ – всего | 25.6 | 21.0 | 24.8 | 92.5 | 86.8 | 84.6 |
| в том числе: | | | | | | |
| Азербайджан | 1.1 | 0.4 | 0.4 | 4.0 | 1.7 | 1.3 |
| Армения | 1.5 | 1.0 | 1.1 | 5.4 | 4.1 | 3.7 |
| Казахстан | 0.1 | 0.1 | 0.0 | 0.4 | 0.4 | 0.0 |
| Киргизия | 0.5 | 0.5 | 0.5 | 1.8 | 2.1 | 1.7 |
| Молдова | 1.8 | 1.2 | 1.2 | 6.5 | 5.0 | 4.1 |
| Таджикистан | 3.1 | 2.8 | 3.1 | 11.2 | 11.5 | 10.6 |
| Узбекистан | 14.2 | 12.2 | 14.7 | 51.3 | 50.4 | 50.2 |
| Украина | 3.3 | 2.8 | 3.8 | 11.9 | 11.6 | 13.0 |
| из других стран | 2.1 | 3.2 | 4.5 | 7.5 | 13.2 | 15.4 |

¹⁾ По данным Управления Федеральной миграционной службы России по Тульской области.

ТРУД

**ЧИСЛЕННОСТЬ ИНОСТРАННЫХ ГРАЖДАН, ОСУЩЕСТВЛЯВШИХ ТРУДОВУЮ ДЕЯТЕЛЬНОСТЬ
В ЭКОНОМИКЕ ОБЛАСТИ в 2015-2017 гг. ¹⁾**

| | Тыс. человек | | | 2017 г. в процентах к 2016 г. |
|---|--------------|------|------|----------------------------------|
| | 2015 | 2016 | 2017 | |
| Численность иностранных работников | 25.8 | 20.7 | 20.2 | 97.6 |

¹⁾ По данным Министерства внутренних дел Российской Федерации.

**РАСПРЕДЕЛЕНИЕ ЧИСЛЕННОСТИ БЕЗРАБОТНЫХ В ВОЗРАСТЕ 15-72 ЛЕТ
ПО ВОЗРАСТНЫМ ГРУППАМ ¹⁾**

(в среднем за год, в процентах к итогу)

| | Безработные – всего | в том числе в возрасте, лет: | | | | | | | | | | Средний возраст безработных, лет |
|----------------|------------------------|------------------------------|-------|-------|-------|-------|-------|-------|-------|-------|-------|--|
| | | до 20 | 20-24 | 25-29 | 30-34 | 35-39 | 40-44 | 45-49 | 50-54 | 55-59 | 60-72 | |
| Всего | | | | | | | | | | | | |
| 2000 | 100 | 9.6 | 16.3 | 12.4 | 13.3 | 13.7 | 11.9 | 11.9 | 8.7 | 1.1 | 1.1 | 34.0 |
| 2005 | 100 | 10.7 | 26.8 | 12.9 | 9.4 | 4.7 | 6.7 | 13.6 | 13.2 | 2.0 | 0.2 | 33.1 |
| 2010 | 100 | 4.9 | 20.2 | 11.9 | 12.1 | 11.1 | 11.3 | 10.2 | 11.1 | 4.0 | 3.2 | 36.0 |
| 2014 | 100 | 2.1 | 16.3 | 15.6 | 12.4 | 10.3 | 12.4 | 9.7 | 10.0 | 8.3 | 3.0 | 37.4 |
| 2015 | 100 | 3.8 | 13.9 | 15.2 | 15.0 | 8.8 | 11.3 | 7.4 | 12.2 | 4.0 | 8.4 | 38.0 |
| 2016 | 100 | 1.8 | 15.0 | 16.2 | 12.6 | 10.8 | 13.2 | 6.3 | 10.0 | 7.2 | 6.9 | 38.1 |
| 2017 | 100 | 3.6 | 16.4 | 14.5 | 10.9 | 10.0 | 11.8 | 6.7 | 9.7 | 11.2 | 5.1 | 38.0 |
| Мужчины | | | | | | | | | | | | |
| 2000 | 100 | 9.3 | 17.1 | 13.3 | 16.2 | 12.8 | 8.6 | 11.0 | 9.9 | 0.7 | 0.9 | 33.0 |
| 2005 | 100 | 7.3 | 20.7 | 17.9 | 10.2 | 4.1 | 7.7 | 17.5 | 13.4 | 1.6 | - | 34.5 |
| 2010 | 100 | 3.1 | 23.1 | 12.2 | 11.9 | 9.8 | 9.2 | 10.8 | 13.2 | 3.7 | 2.7 | 36.2 |
| 2014 | 100 | 2.1 | 14.1 | 17.8 | 12.2 | 10.3 | 9.2 | 9.6 | 10.3 | 11.0 | 3.4 | 38.0 |
| 2015 | 100 | 3.9 | 15.5 | 16.9 | 13.9 | 5.7 | 10.8 | 9.2 | 9.6 | 6.1 | 8.3 | 37.6 |
| 2016 | 100 | 3.2 | 17.1 | 14.9 | 13.0 | 10.6 | 13.4 | 4.3 | 9.2 | 8.1 | 6.3 | 37.4 |
| 2017 | 100 | 3.1 | 17.3 | 12.6 | 11.3 | 9.4 | 12.0 | 6.4 | 11.9 | 11.7 | 4.4 | 38.4 |
| Женщины | | | | | | | | | | | | |
| 2000 | 100 | 10.0 | 14.8 | 10.6 | 8.2 | 15.1 | 18.0 | 13.4 | 6.5 | 1.9 | 1.6 | 37.0 |
| 2005 | 100 | 15.9 | 36.3 | 4.5 | 8.3 | 6.4 | 5.1 | 7.6 | 12.7 | 1.9 | 0.6 | 30.9 |
| 2010 | 100 | 7.4 | 15.4 | 11.4 | 12.6 | 13.1 | 14.9 | 9.1 | 7.4 | 4.0 | 3.4 | 35.7 |
| 2014 | 100 | 2.1 | 18.9 | 12.9 | 12.6 | 10.4 | 16.3 | 9.8 | 9.6 | 5.0 | 2.4 | 36.6 |
| 2015 | 100 | 3.7 | 11.9 | 13.2 | 16.3 | 12.4 | 11.8 | 5.2 | 15.4 | 1.5 | 8.6 | 38.2 |
| 2016 | 100 | 0.0 | 12.1 | 17.9 | 12.0 | 11.1 | 12.8 | 9.1 | 11.2 | 6.0 | 7.7 | 39.5 |
| 2017 | 100 | 4.4 | 15.1 | 17.1 | 10.3 | 10.8 | 11.6 | 7.1 | 6.8 | 10.6 | 6.2 | 37.5 |

¹⁾ По материалам выборочных обследований рабочей силы.

РАСПРЕДЕЛЕНИЕ ЧИСЛЕННОСТИ БЕЗРАБОТНЫХ В ВОЗРАСТЕ 15-72 ЛЕТ ПО УРОВНЮ ОБРАЗОВАНИЯ ¹⁾

(в среднем за год, в процентах к итогу)

| | Безработные – всего | в том числе имеют образование: | | | | | не имеют основного общего образования |
|----------------|------------------------|--------------------------------|---|--|------------------|-------------------|--|
| | | высшее ²⁾ | среднее профессиональное | | среднее общее | основное общее | |
| | | | по программе подготовки специалистов среднего звена | по программе подготовки квалифициро- ванных рабочих, служащих | | | |
| Всего | | | | | | | |
| 2000 | 100 | 9.8 | 29.4 | 12.9 | 23.4 | 21.9 | 2.6 |
| 2005 | 100 | 6.9 | 16.4 | 20.6 | 31.5 | 23.1 | 1.5 |
| 2010 | 100 | 15.1 | 28.7 | 17.0 | 31.5 | 7.2 | 0.4 |
| 2014 | 100 | 17.9 | 22.3 | 17.5 | 32.1 | 9.2 | 1.0 |
| 2015 | 100 | 18.1 | 29.0 | 20.5 | 22.7 | 9.0 | 0.6 |
| 2016 | 100 | 17.5 | 31.0 | 15.7 | 25.4 | 10.3 | - |
| 2017 | 100 | 19.4 | 22.5 | 18.3 | 29.5 | 10.4 | 0.0 |
| Мужчины | | | | | | | |
| 2000 | 100 | 10.6 | 25.0 | 15.4 | 22.9 | 22.8 | 3.3 |
| 2005 | 100 | 4.1 | 14.2 | 27.2 | 27.2 | 27.2 | - |
| 2010 | 100 | 13.9 | 22.7 | 21.7 | 33.2 | 8.8 | 0.3 |
| 2014 | 100 | 13.3 | 19.8 | 23.7 | 29.5 | 12.6 | 1.1 |
| 2015 | 100 | 16.3 | 23.8 | 23.5 | 24.0 | 11.2 | 1.2 |
| 2016 | 100 | 9.7 | 31.0 | 15.9 | 29.3 | 14.2 | - |
| 2017 | 100 | 18.1 | 14.4 | 24.2 | 34.4 | 8.8 | 0.0 |
| Женщины | | | | | | | |
| 2000 | 100 | 8.4 | 37.4 | 8.3 | 24.3 | 20.2 | 1.4 |
| 2005 | 100 | 11.5 | 19.7 | 10.2 | 38.2 | 16.6 | 3.8 |
| 2010 | 100 | 17.7 | 39.4 | 9.1 | 28.6 | 4.6 | 0.6 |
| 2014 | 100 | 23.6 | 25.5 | 9.8 | 35.1 | 5.1 | 0.9 |
| 2015 | 100 | 20.3 | 35.3 | 16.9 | 21.2 | 6.4 | - |
| 2016 | 100 | 28.3 | 31.1 | 15.5 | 20.0 | 5.0 | - |
| 2017 | 100 | 21.1 | 33.3 | 10.2 | 22.9 | 12.6 | 0.0 |

¹⁾ По материалам выборочных обследований рабочей силы.

²⁾ Включая послевузовское образование, до 2008 г. включая неполное высшее образование.

**РАСПРЕДЕЛЕНИЕ ЧИСЛЕННОСТИ БЕЗРАБОТНЫХ В ВОЗРАСТЕ 15-72 ЛЕТ
ПО ОБСТОЯТЕЛЬСТВАМ НЕЗАНЯТОСТИ ¹⁾**

(в среднем за год, в процентах к итогу)

| | Безработные – всего | в том числе: | | | |
|----------------|------------------------|-----------------------|---|---|-----------------------------|
| | | ранее имели работу | из них оставили прежнее место работы в связи: | | ранее не имели работы |
| | | | с высвобождением, по причине сокращения штатов, ликвидации организации, собственного дела | с увольнением по собственному желанию | |
| Всего | | | | | |
| 2000 | 100 | 80.9 | 39.2 | 20.1 | 19.1 |
| 2005 | 100 | 58.6 | 14.6 | 18.6 | 41.4 |
| 2010 | 100 | 83.4 | 27.8 | 31.5 | 16.6 |
| 2014 | 100 | 82.4 | 20.7 | 35.0 | 17.6 |
| 2015 | 100 | 76.6 | 30.6 | 42.5 | 23.4 |
| 2016 | 100 | 85.7 | 19.7 | 32.2 | 14.3 |
| 2017 | 100 | 77.2 | 17.3 | 26.3 | 22.8 |
| Мужчины | | | | | |
| 2000 | 100 | 81.0 | 31.5 | 25.0 | 19.0 |
| 2005 | 100 | 67.1 | 16.7 | 22.0 | 32.9 |
| 2010 | 100 | 85.1 | 22.7 | 36.3 | 14.9 |
| 2014 | 100 | 85.4 | 12.1 | 40.3 | 14.6 |
| 2015 | 100 | 74.5 | 27.8 | 44.9 | 25.5 |
| 2016 | 100 | 85.9 | 20.5 | 33.9 | 14.1 |
| 2017 | 100 | 79.8 | 17.0 | 31.1 | 20.2 |
| Женщины | | | | | |
| 2000 | 100 | 80.7 | 53.3 | 11.0 | 19.3 |
| 2005 | 100 | 45.2 | 10.8 | 13.4 | 54.8 |
| 2010 | 100 | 80.6 | 36.6 | 23.4 | 19.4 |
| 2014 | 100 | 78.8 | 31.1 | 28.5 | 21.2 |
| 2015 | 100 | 79.1 | 33.7 | 39.7 | 20.9 |
| 2016 | 100 | 85.4 | 18.6 | 29.9 | 14.6 |
| 2017 | 100 | 73.7 | 17.8 | 19.9 | 26.3 |

¹⁾ По материалам выборочных обследований рабочей силы.

**РАСПРЕДЕЛЕНИЕ ЧИСЛЕННОСТИ БЕЗРАБОТНЫХ В ВОЗРАСТЕ 15-72 ЛЕТ
ПО СПОСОБАМ ПОИСКА РАБОТЫ ¹⁾**

(в среднем за год, в процентах)

| | Безработ- ные ²⁾ – всего | из них использовали способы поиска работы: | | | | | другие способы |
|----------------|---|---|--|--|---|---|-------------------|
| | | обращение в государствен- ные учрежде- ния службы занятости | обращение в коммерческую службу занятости | подача объявлений в печать, отклик на объявления | обращение к друзьям, родственникам, знакомым | непосредственное обращение к администрации, работодателю | |
| Всего | | | | | | | |
| 2000 | 100 | 26.7 | 2.6 | 14.5 | 48.2 | 32.8 | 16.5 |
| 2005 | 100 | 32.3 | 1.2 | 13.2 | 50.9 | 23.8 | 3.2 |
| 2010 | 100 | 28.5 | 1.3 | 20.9 | 58.3 | 18.7 | 4.7 |
| 2014 | 100 | 29.3 | 2.1 | 31.9 | 57.0 | 31.6 | 7.5 |
| 2015 | 100 | 37.7 | 1.8 | 44.5 | 71.5 | 22.2 | 6.1 |
| 2016 | 100 | 22.4 | 6.7 | 40.6 | 76.7 | 30.9 | 9.1 |
| 2017 | 100 | 16.1 | 4.1 | 24.2 | 44.7 | 20.6 | 3.5 |
| Мужчины | | | | | | | |
| 2000 | 100 | 23.6 | 2.8 | 14.6 | 55.4 | 32.5 | 13.7 |
| 2005 | 100 | 35.8 | 1.2 | 9.3 | 45.9 | 23.6 | 5.3 |
| 2010 | 100 | 24.4 | 1.7 | 22.0 | 61.7 | 17.3 | 5.8 |
| 2014 | 100 | 20.7 | 1.6 | 32.1 | 60.9 | 36.4 | 9.2 |
| 2015 | 100 | 35.4 | 2.7 | 48.2 | 74.9 | 21.1 | 7.0 |
| 2016 | 100 | 20.9 | 3.1 | 37.2 | 76.4 | 24.1 | 8.9 |
| 2017 | 100 | 19.8 | 6.7 | 36.4 | 54.8 | 25.9 | 12.2 |
| Женщины | | | | | | | |
| 2000 | 100 | 32.5 | 2.3 | 14.3 | 34.8 | 33.2 | 21.6 |
| 2005 | 100 | 26.8 | 1.9 | 19.1 | 58.6 | 24.8 | - |
| 2010 | 100 | 35.4 | 1.1 | 18.9 | 52.6 | 21.1 | 2.9 |
| 2014 | 100 | 39.7 | 2.6 | 31.8 | 52.3 | 25.2 | 5.3 |
| 2015 | 100 | 40.5 | 0.8 | 40.3 | 67.8 | 23.6 | 5.7 |
| 2016 | 100 | 24.6 | 11.6 | 45.7 | 78.3 | 41.3 | 9.4 |
| 2017 | 100 | 64.7 | 18.7 | 106.1 | 179.2 | 83.6 | 24.8 |

¹⁾ По материалам выборочных обследований рабочей силы.

²⁾ Сумма значений превышает 100%, так как безработные указывали все использованные способы поиска работы.

**РАСПРЕДЕЛЕНИЕ ЧИСЛЕННОСТИ БЕЗРАБОТНЫХ В ВОЗРАСТЕ 15-72 ЛЕТ
ПО ПРОДОЛЖИТЕЛЬНОСТИ ПОИСКА РАБОТЫ ¹⁾**

(в среднем за год, в процентах)

| | Безработные - всего | в том числе ищут работу: | | | | Среднее время поиска работы, месяцев |
|----------------|------------------------|--------------------------|-------------------|--------------------|------------|--|
| | | до 3 месяцев | от 3 до 6 месяцев | от 6 до 12 месяцев | более года | |
| Всего | | | | | | |
| 2000 | 100 | 24.0 | 15.0 | 28.6 | 31.9 | 8.3 |
| 2005 | 100 | 22.7 | 14.9 | 23.2 | 39.3 | 8.9 |
| 2010 | 100 | 32.8 | 19.4 | 21.2 | 26.6 | 7.2 |
| 2014 | 100 | 25.1 | 11.6 | 16.4 | 29.9 | 6.8 |
| 2015 | 100 | 30.1 | 20.2 | 22.6 | 27.1 | 7.4 |
| 2016 | 100 | 28.8 | 20.0 | 24.8 | 26.4 | 7.4 |
| 2017 | 100 | 28.1 | 24.7 | 20.5 | 26.9 | 7.4 |
| Мужчины | | | | | | |
| 2000 | 100 | 28.3 | 14.1 | 26.9 | 30.6 | 8.0 |
| 2005 | 100 | 26.2 | 12.1 | 26.3 | 35.4 | 8.6 |
| 2010 | 100 | 33.4 | 17.4 | 22.0 | 27.1 | 7.3 |
| 2014 | 100 | 28.3 | 13.6 | 16.8 | 27.2 | 6.4 |
| 2015 | 100 | 28.0 | 24.3 | 23.8 | 23.9 | 7.2 |
| 2016 | 100 | 30.9 | 18.3 | 25.7 | 25.1 | 7.1 |
| 2017 | 100 | 28.9 | 23.5 | 21.6 | 26.1 | 7.1 |
| Женщины | | | | | | |
| 2000 | 100 | 16.0 | 16.6 | 28.6 | 34.3 | 8.9 |
| 2005 | 100 | 17.0 | 19.3 | 18.4 | 45.3 | 9.5 |
| 2010 | 100 | 31.9 | 22.6 | 19.8 | 25.7 | 7.1 |
| 2014 | 100 | 20.5 | 9.3 | 15.9 | 33.1 | 7.4 |
| 2015 | 100 | 32.7 | 15.3 | 21.2 | 30.9 | 7.6 |
| 2016 | 100 | 26.1 | 22.5 | 23.2 | 28.3 | 7.7 |
| 2017 | 100 | 27.0 | 26.3 | 19.1 | 28.0 | 7.7 |

¹⁾ По материалам выборочных обследований рабочей силы.

**РАСПРЕДЕЛЕНИЕ ЧИСЛЕННОСТИ БЕЗРАБОТНЫХ В ВОЗРАСТЕ 15 ЛЕТ И СТАРШЕ,
ИМЕЮЩИХ ОПЫТ РАБОТЫ, ПО ПРОФЕССИОНАЛЬНОЙ ПРИНАДЛЕЖНОСТИ К ЗАНЯТИЯМ в 2017 г. ¹⁾**

(в среднем за год)

| | Тысяч человек | | | В процентах к итогу | | | Уровень безработицы по группам занятий, процентов | | |
|---|---------------|--------------|--------------|------------------------|--------------|--------------|---|--------------|--------------|
| | всего | муж- чины | жен- щины | всего | муж- чины | жен- щины | всего | муж- чины | жен- щины |
| Безработные – всего | 30.7 | 17.6 | 13.0 | 100 | 100 | 100 | 3.9 | 4.4 | 3.3 |
| в том числе: | | | | | | | | | |
| руководители (представители) органов власти и управления всех уровней, включая руководителей учреждений организаций предприятий | 0.6 | 0.2 | 0.5 | 2.1 | 1.1 | 3.5 | 1.2 | 0.6 | 2.0 |
| специалисты высшего уровня квалификации | 1.8 | 0.8 | 1.0 | 5.9 | 4.3 | 8.0 | 1.2 | 1.5 | 1.0 |
| специалисты среднего уровня квалификации | 1.9 | 0.5 | 1.4 | 6.3 | 2.9 | 10.9 | 1.7 | 1.2 | 1.9 |
| служащие, занятые подготовкой информации, оформлением документации, учетом и обслуживанием | 0.9 | 0.3 | 0.5 | 2.8 | 1.9 | 4.2 | 2.6 | 5.2 | 2.0 |
| работники сферы обслуживания, жилищно-коммунального хозяйства, торговли и родственных видов деятельности | 5.1 | 2.0 | 3.1 | 16.5 | 11.3 | 23.6 | 4.3 | 4.8 | 4.0 |
| квалифицированные рабочие сельского, лесного, охотничьего хозяйства, рыболовства и рыболовства | 1.3 | 0.4 | 0.8 | 4.1 | 2.4 | 6.4 | 7.2 | 5.4 | 8.8 |
| квалифицированные рабочие крупных и мелких промышленных предприятий, художественных промыслов, строительства, транспорта, связи, геологии и разведки недр | 4.0 | 3.5 | 0.6 | 13.2 | 19.7 | 4.3 | 3.4 | 3.6 | 2.5 |
| операторы, аппаратчики, машинисты установок и машин и слесари-сборщики | 4.6 | 3.8 | 0.8 | 15.0 | 21.8 | 5.8 | 4.0 | 4.2 | 3.4 |
| неквалифицированные рабочие | 3.5 | 2.5 | 0.9 | 11.3 | 14.5 | 7.0 | 5.9 | 10.1 | 2.7 |

¹⁾ По материалам выборочных обследований рабочей силы. Данные приведены по основной или единственной работе.

Перечень группировок занятий приведен в соответствии с Общероссийским классификатором занятий.

**СРЕДНЯЯ ПРОДОЛЖИТЕЛЬНОСТЬ ПОИСКА РАБОТЫ БЕЗРАБОТНЫМИ В ВОЗРАСТЕ 15-72 ЛЕТ
ПО ВОЗРАСТНЫМ ГРУППАМ ¹⁾**

(в среднем за год, месяцев)

| | Безработ- ные – всего | в том числе в возрасте, лет: | | | | | | | | | |
|--------------|--------------------------|------------------------------|-------|-------|-------|-------|-------|-------|-------|-------|-------|
| | | до 20 | 20-24 | 25-29 | 30-34 | 35-39 | 40-44 | 45-49 | 50-54 | 55-59 | 60-72 |
| Всего | | | | | | | | | | | |
| 2000 | 8.3 | 5.7 | 7.9 | 9.2 | 7.9 | 8.6 | 9.0 | 9.8 | 7.0 | 7.5 | 15.0 |
| 2005 | 8.9 | 5.1 | 8.0 | 8.2 | 7.0 | 8.9 | 13.2 | 9.9 | 11.9 | 14.0 | 15.0 |
| 2010 | 7.2 | 4.4 | 5.8 | 7.9 | 6.1 | 8.9 | 8.0 | 8.8 | 7.9 | 7.7 | 7.7 |
| 2014 | 6.8 | 3.7 | 6.3 | 6.2 | 7.3 | 6.4 | 8.1 | 5.0 | 7.7 | 9.5 | 7.2 |
| 2015 | 7.4 | 4.6 | 6.0 | 7.1 | 6.6 | 6.9 | 6.6 | 9.1 | 9.8 | 9.7 | 9.7 |
| 2016 | 7.4 | 4.2 | 5.6 | 8.1 | 6.8 | 9.9 | 6.5 | 5.7 | 8.3 | 6.0 | 10.7 |
| 2017 | 7.4 | 3.4 | 6.3 | 6.9 | 7.0 | 8.2 | 7.5 | 8.8 | 9.6 | 6.8 | 9.4 |

ТРУД

продолжение

| | Безработные – всего | в том числе в возрасте, лет: | | | | | | | | | |
|----------------|---------------------|------------------------------|-------|-------|-------|-------|-------|-------|-------|-------|-------|
| | | до 20 | 20-24 | 25-29 | 30-34 | 35-39 | 40-44 | 45-49 | 50-54 | 55-59 | 60-72 |
| Мужчины | | | | | | | | | | | |
| 2000 | 8.0 | 5.6 | 7.4 | 9.0 | 6.5 | 7.5 | 9.2 | 10.9 | 7.4 | 15.0 | 15.0 |
| 2005 | 8.6 | 5.3 | 7.7 | 7.0 | 6.8 | 5.9 | 13.3 | 9.2 | 11.8 | 15.0 | - |
| 2010 | 7.3 | 4.4 | 5.7 | 7.6 | 6.4 | 8.7 | 8.1 | 9.4 | 7.9 | 10.3 | 5.9 |
| 2014 | 6.4 | 4.0 | 5.9 | 6.4 | 7.4 | 4.6 | 6.3 | 4.8 | 6.1 | 9.3 | 8.5 |
| 2015 | 7.2 | 4.3 | 7.4 | 7.2 | 5.8 | 3.3 | 6.8 | 9.4 | 7.1 | 9.0 | 9.4 |
| 2016 | 7.1 | 4.2 | 4.9 | 9.2 | 5.8 | 9.5 | 6.3 | 5.9 | 9.0 | 6.2 | 9.2 |
| 2017 | 7.4 | 4.5 | 6.0 | 5.8 | 7.9 | 9.1 | 7.8 | 9.0 | 8.8 | 7.4 | 7.7 |
| Женщины | | | | | | | | | | | |
| 2000 | 8.9 | 5.8 | 9.1 | 9.6 | 13.2 | 10.4 | 8.8 | 8.2 | 5.7 | 2.0 | 15.0 |
| 2005 | 9.5 | 5.0 | 8.4 | 15.0 | 7.5 | 11.9 | 13.0 | 12.2 | 12.2 | 12.8 | 15.0 |
| 2010 | 7.1 | 4.3 | 6.0 | 8.3 | 5.6 | 9.1 | 7.8 | 7.5 | 7.7 | 3.6 | 10.0 |
| 2014 | 7.4 | 3.4 | 6.6 | 5.7 | 7.3 | 8.6 | 9.3 | 5.3 | 9.8 | 10.0 | 4.9 |
| 2015 | 7.6 | 4.3 | 3.8 | 6.9 | 7.4 | 8.9 | 6.3 | 8.5 | 10.0 | 12.6 | 10.1 |
| 2016 | 7.7 | ... | 7.0 | 6.9 | 8.2 | 10.4 | 6.8 | 5.6 | 7.5 | 5.8 | 11.9 |
| 2017 | 7.4 | 2.4 | 6.9 | 8.0 | 5.7 | 7.3 | 7.2 | 8.6 | 11.7 | 5.9 | 11.3 |

¹⁾ По материалам выборочных обследований рабочей силы.

ТРУДОУСТРОЙСТВО НАСЕЛЕНИЯ ГОСУДАРСТВЕННЫМИ УЧРЕЖДЕНИЯМИ ЗАНЯТОСТИ НАСЕЛЕНИЯ ¹⁾

(человек)

| | Обратились по вопросу трудоустройства | Трудоустроены | |
|---|---------------------------------------|---------------|-----------------------------------|
| | | человек | в процентах от числа обратившихся |
| Численность граждан, ищущих работу – всего | | | |
| 2000 | 35805 | 24810 | 69.3 |
| 2005 | 45110 | 33778 | 74.9 |
| 2010 | 48437 | 31485 | 65.0 |
| 2014 | 32835 | 20358 | 62.0 |
| 2015 | 31637 | 20129 | 63.6 |
| 2016 | 30166 | 20676 | 68.5 |
| 2017 | 26013 | 17771 | 68.3 |
| в том числе: | | | |
| занятые трудовой деятельностью | | | |
| 2000 | 379 | 325 | 85.8 |
| 2005 | 621 | 537 | 86.5 |
| 2010 | 237 | 227 | 95.8 |
| 2014 | 5763 | 5191 | 90.1 |
| 2015 | 5117 | 4608 | 90.1 |
| 2016 | 5232 | 4736 | 90.5 |
| 2017 | 5771 | 5127 | 88.8 |
| учащиеся, желающие работать в свободное от учебы время | | | |
| 2000 | 4883 | 4864 | 99.6 |
| 2005 | 8488 | 8452 | 99.6 |
| 2010 | 7375 | 7276 | 98.7 |
| 2014 | ... | ... | ... |
| 2015 | ... | ... | ... |
| 2016 | ... | ... | ... |
| 2017 | ... | ... | ... |
| не занятые трудовой деятельностью²⁾ | | | |
| 2000 | 30543 | 19621 | 64.2 |
| 2005 | 36001 | 24789 | 68.9 |
| 2010 | 40825 | 23982 | 58.7 |
| 2014 | 27072 | 15167 | 56.0 |
| 2015 | 26520 | 15521 | 58.5 |
| 2016 | 24934 | 15940 | 63.9 |
| 2017 | 20242 | 12644 | 62.5 |
| Из числа граждан, ищущих работу по отдельным категориям: | | | |
| молодежь в возрасте 14-29 лет:³⁾ | | | |
| 2000 | 13700 | 9558 | 69.8 |
| 2005 | 17311 | 12873 | 74.4 |
| 2010 | 21794 | 15655 | 71.8 |
| 2014 | 13612 | 9725 | 71.4 |
| 2015 | 12430 | 8932 | 71.9 |
| 2016 | 12199 | 9363 | 76.8 |
| 2017 | 10882 | 8321 | 76.5 |
| уволенные в связи с ликвидацией организации, сокращением численности или штатов работников организации | | | |
| 2000 | 5318 | 2727 | 51.3 |
| 2005 | 5993 | 3962 | 66.1 |
| 2010 | 6477 | 3367 | 52.0 |
| 2014 | 3859 | 1812 | 47.0 |
| 2015 | 4757 | 2481 | 52.2 |

ТРУД

продолжение

| | Обратились по вопросу трудоустройства | Трудоустроены | |
|--|---------------------------------------|---------------|-----------------------------------|
| | | человек | в процентах от числа обратившихся |
| 2016 | 3335 | 2188 | 65.6 |
| 2017 | 2344 | 1484 | 63.3 |
| граждане, относящиеся к категории пенсионеров | | | |
| 2000 | 2011 | 533 | 26.5 |
| 2005 | 3926 | 1811 | 46.1 |
| 2010 | 2839 | 630 | 22.2 |
| 2014 | 2118 | 742 | 35.0 |
| 2015 | 1030 | 508 | 49.3 |
| 2016 | 1785 | 987 | 55.3 |
| 2017 | 1464 | 779 | 53.2 |

¹⁾ По данным департамента труда и занятости населения министерства труда и социальной защиты Тульской области.

²⁾ С 2005 г. включая пенсионеров.

³⁾ 2000, 2005 гг. в возрасте 16-29 лет.

**ПОТРЕБНОСТЬ В РАБОТНИКАХ, ЗАЯВЛЕННАЯ РАБОТОДАТЕЛЯМИ В ГОСУДАРСТВЕННЫЕ
УЧРЕЖДЕНИЯ ЗАНЯТОСТИ НАСЕЛЕНИЯ ¹⁾**

(на конец года; человек)

| | 2000 | 2005 | 2010 | 2014 | 2015 | 2016 | 2017 |
|------------------------------|-------------|-------------|-------------|--------------|--------------|--------------|--------------|
| Всего | 5514 | 6164 | 6930 | 16161 | 12679 | 13292 | 14156 |
| из них по рабочим профессиям | 4623 | 5199 | 5674 | 12636 | 8629 | 9005 | 9408 |

¹⁾ По данным департамента труда и занятости населения министерства труда и социальной защиты Тульской области.

**ЧИСЛЕННОСТЬ НЕЗАНЯТОГО НАСЕЛЕНИЯ, СОСТОЯЩЕГО НА УЧЕТЕ
В ГОСУДАРСТВЕННЫХ УЧРЕЖДЕНИЯХ ЗАНЯТОСТИ НАСЕЛЕНИЯ ¹⁾**

(на конец года)

| | 2000 | 2005 | 2010 | 2014 | 2015 | 2016 | 2017 |
|--|------|------|-------|-------|-------|-------|-------|
| Численность не занятых трудовой деятельностью граждан, зарегистрированных в государственных учреждениях занятости населения – всего, человек | 9298 | 8840 | 13212 | 8851 | 7740 | 6548 | 4815 |
| Численность безработных граждан | | | | | | | |
| человек | 8501 | 8112 | 12579 | 7237 | 6774 | 5897 | 4299 |
| в процентах от числа незанятых граждан | 91.4 | 91.8 | 95.2 | 81.8 | 87.5 | 90.1 | 89.3 |
| Из числа безработных лица, которые получают пособия по безработице | | | | | | | |
| человек | 7881 | 7980 | 11655 | 6407 | 6066 | 5470 | 3948 |
| в процентах | 92.7 | 98.4 | 92.7 | 88.5 | 78.4 | 92.6 | 91.8 |
| Заявленная работодателями потребность в работниках, человек | 5514 | 6164 | 6930 | 16161 | 12679 | 13292 | 14156 |
| Численность не занятых трудовой деятельностью граждан в расчете на одну заявленную вакансию, человек | 1.7 | 1.4 | 1.9 | 0.5 | 0.6 | 0.5 | 0.3 |
| Уровень зарегистрированной безработицы, процентов | 1.0 | 1.0 | 1.6 | 0.9 | 0.8 | 0.7 | 0.5 |

¹⁾ По данным департамента труда и занятости населения министерства труда и социальной защиты Тульской области.

ПРИЕМ И ВЫБИТИЕ РАБОТНИКОВ, ИСПОЛЬЗОВАНИЕ РАБОЧЕГО ВРЕМЕНИ

ДВИЖЕНИЕ ЧИСЛЕННОСТИ РАБОТНИКОВ

(по крупным и средним организациям; в течение года)

| | 2000 | 2005 | 2010 | 2014 | 2015 | 2016 | 2017 |
|--|--------------|--------------|--------------|--------------|--------------|-------------|-------------|
| Принято на работу, тыс. человек | 122.6 | 120.6 | 93.5 | 99.3 | 96.2 | 89.4 | 79.7 |
| в процентах от списочной численности ¹⁾ | 23.9 | 28.2 | 25.1 | 28.1 | 27.2 | 25.7 | 23.4 |
| Выбыло работников, тыс. человек | 139.3 | 126.6 | 101.2 | 100.4 | 104.5 | 91.8 | 93.7 |
| в процентах от списочной численности ¹⁾ | 27.2 | 29.6 | 27.2 | 28.4 | 29.6 | 26.4 | 24.5 |
| Коэффициент замещения выбывших работников вновь принятыми, в процентах | 88.0 | 95.3 | 92.4 | 98.9 | 92.1 | 97.4 | 85.1 |

¹⁾ До 2013 г. – в процентах от среднесписочной численности.

ДВИЖЕНИЕ ЧИСЛЕННОСТИ РАБОТНИКОВ ПО ВИДАМ ЭКОНОМИЧЕСКОЙ ДЕЯТЕЛЬНОСТИ в 2017 г.

(по крупным и средним организациям, по хозяйственным (основным) видам экономической деятельности; в течение года)

| | Принято на работу | | Выбыло работников | |
|--|-------------------|--------------------------------------|-------------------|--------------------------------------|
| | тыс. человек | в процентах от списочной численности | тыс. человек | в процентах от списочной численности |
| Всего | 79.7 | 23.4 | 93.7 | 24.5 |
| в том числе по видам экономической деятельности: | | | | |
| сельское хозяйство, охота и лесное хозяйство | 4.2 | 48.7 | 4.0 | 46.2 |
| рыболовство, рыбоводство | - | - | 0.0 | 50.0 |
| добыча полезных ископаемых | 0.4 | 37.1 | 0.4 | 38.3 |
| обрабатывающие производства | 23.2 | 22.2 | 23.6 | 22.6 |
| обеспечение электрической энергией, газом и паром; кондиционирование воздуха | 3.8 | 21.6 | 4.4 | 25.2 |
| водоснабжение; водоотведение, организация сбора и утилизации отходов, деятельность по ликвидации загрязнений | 1.5 | 26.1 | 1.6 | 28.9 |
| строительство | 2.2 | 39.2 | 2.4 | 41.4 |
| торговля оптовая и розничная; ремонт автотранспортных средств и мотоциклов | 11.2 | 49.3 | 11.8 | 51.9 |
| транспортировка и хранение | 4.2 | 25.8 | 4.7 | 29.2 |
| складское хозяйство и вспомогательная транспортная деятельность | 1.2 | 20.0 | 1.2 | 20.8 |
| деятельность почтовой связи и курьерская деятельность | 1.8 | 51.5 | 1.9 | 53.1 |
| деятельность гостиниц и предприятий общественного питания | 0.8 | 62.0 | 0.7 | 59.7 |
| деятельность в области информации и связи | 1.2 | 25.1 | 1.1 | 22.9 |
| деятельность финансовая и страховая | 1.9 | 23.5 | 2.3 | 27.6 |
| деятельность по операциям с недвижимым имуществом | 1.0 | 36.7 | 1.3 | 48.7 |
| деятельность профессиональная, научная и техническая | 1.3 | 19.2 | 1.2 | 17.9 |
| деятельность административная и сопутствующие дополнительные услуги | 1.8 | 36.4 | 2.2 | 44.5 |
| государственное управление и обеспечение военной безопасности; социальное обеспечение | 5.3 | 17.3 | 5.6 | 18.5 |
| образование | 8.2 | 15.8 | 8.2 | 15.9 |
| деятельность в области здравоохранения и социальных услуг | 5.6 | 13.8 | 6.0 | 15 |
| деятельность в области культуры, спорта, организации досуга и развлечений | 1.6 | 25.1 | 1.7 | 26.2 |

ДВИЖЕНИЕ ЧИСЛЕННОСТИ РАБОТНИКОВ В ОРГАНИЗАЦИЯХ ОБРАБАТЫВАЮЩИХ ПРОИЗВОДСТВ в 2017 г.

(по крупным и средним организациям, по хозяйственным (основным) видам экономической деятельности; в течение года)

| | Принято на работу | | Выбыло работников | |
|--|-------------------|--------------------------------------|-------------------|--------------------------------------|
| | тыс. человек | в процентах от списочной численности | тыс. человек | в процентах от списочной численности |
| Обрабатывающие производства | 23.2 | 22.2 | 23.6 | 22.6 |
| из них: | | | | |
| производство пищевых продуктов | 3.0 | 31.9 | 4.3 | 44.9 |
| производство напитков | 0.2 | 12.9 | 0.3 | 15.0 |
| производство текстильных изделий | 0.1 | 21.8 | 0.1 | 17.4 |
| производство одежды | 0.6 | 37.9 | 0.4 | 26.3 |
| производство кожи и изделий из кожи | 0.4 | 53.3 | 0.3 | 37.6 |
| обработка древесины и производство изделий из дерева и пробки, кроме мебели, производство изделий из соломки и материалов для плетения | 0.4 | 48.0 | 0.6 | 61.2 |
| производство бумаги и бумажных изделий | 0.4 | 24.3 | 0.4 | 21.7 |
| деятельность полиграфическая и ко-пирование носителей информации | 0.1 | 33.3 | 0.1 | 26.9 |
| производство химических веществ и химических продуктов | 2.0 | 16.0 | 2.1 | 16.8 |
| производство лекарственных средств и материалов, применяемых в медицинских целях | 0.2 | 33.7 | 0.3 | 38 |
| производство резиновых и пластмассовых изделий | 0.7 | 34.0 | 0.9 | 43.6 |
| производство прочей неметаллической минеральной продукции | 2.3 | 43.8 | 2.9 | 55.2 |
| производство металлургическое | 3.3 | 28.4 | 2.2 | 19 |
| производство готовых металлических изделий, кроме машин и оборудования | 5.2 | 16.1 | 4.3 | 13.2 |
| производство компьютеров, электронных и оптических изделий | 1.1 | 12.2 | 1.2 | 12.6 |
| производство электрического оборудования | 0.7 | 20.0 | 0.7 | 21.1 |
| производство машин и оборудования, не включенных в другие группировки | 1.1 | 18.2 | 1.1 | 19 |

ТРУД

продолжение

| | Принято на работу | | Выбыло работников | |
|--|-------------------|--------------------------------------|-------------------|--------------------------------------|
| | тыс. человек | в процентах от списочной численности | тыс. человек | в процентах от списочной численности |
| производство автотранспортных средств, прицепов и полуприцепов | 0.1 | 58.0 | 0.1 | 59.3 |
| производство прочих транспортных средств и оборудования | 0.5 | 22.9 | 0.5 | 22.6 |
| производство мебели | 0.4 | 54.2 | 0.6 | 81.1 |
| производство прочих готовых изделий | 0.1 | 27.8 | 0.1 | 26.1 |
| ремонт и монтаж машин и оборудования | 0.3 | 20.7 | 0.4 | 31.3 |

ЧИСЛЕННОСТЬ РАБОТНИКОВ СПИСОЧНОГО СОСТАВА, РАБОТАВШИХ НЕПОЛНОЕ РАБОЧЕЕ ВРЕМЯ в 2017 г.

(по крупным и средним организациям; человек)

| | Работали неполное рабочее время | | Находились в простое полный рабочий день по вине работодателя и по причинам, не зависящим от работодателя и работника | Были предоставлены отпуска без сохранения заработной платы по письменному заявлению работника |
|-----------|---------------------------------|--|---|---|
| | по инициативе работодателя | по соглашению между работником и работодателем | | |
| 1 квартал | 1419 | 6811 | 1579 | 24329 |
| 2 квартал | 928 | 6717 | 2304 | 25921 |
| 3 квартал | 828 | 6671 | 1733 | 28105 |
| 4 квартал | 1002 | 6964 | 976 | 25586 |

ЗАБАСТОВКИ

| | Число организаций, на которых проходили забастовки | Численность работников, участвовавших в забастовках | | Количество времени, не отработанного работниками, участвовавшими в забастовках, человеко-дней | | Число неотработанных дней в среднем на одного участника забастовки |
|------|--|---|--|---|-------------------------------|--|
| | | тыс. человек | в среднем на одну организацию, человек | тысяч | в среднем на одну организацию | |
| 1995 | 24 | 3.1 | 129 | 3.2 | 133 | 1.0 |
| 1996 | 24 | 6.7 | 279 | 176.2 | 16018 | 44.0 |
| 1997 | 113 | 4.4 | 39 | 45.9 | 383 | 10.2 |
| 1998 | 110 | 3.2 | 29 | 35.3 | 420 | 14.1 |
| 1999 | 148 | 4.2 | 28 | 19.3 | 158 | 5.2 |
| 2000 | - | - | - | - | - | - |
| 2001 | - | - | - | - | - | - |
| 2002 | - | - | - | - | - | - |
| 2003 | - | - | - | - | - | - |
| 2004 | 336 | 8.2 | 24 | 8.2 | 24 | 1 |
| 2005 | 252 | 7.3 | 27 | 7.8 | 27 | 1 |

С 2006 года фактов забастовок не было зафиксировано.

УСЛОВИЯ ТРУДА, ПРОИЗВОДСТВЕННЫЙ ТРАВМАТИЗМ

УДЕЛЬНЫЙ ВЕС ЧИСЛЕННОСТИ ЖЕНЩИН И МУЖЧИН, ЗАНЯТЫХ В НЕБЛАГОПРИЯТНЫХ УСЛОВИЯХ ТРУДА, ПО ОТДЕЛЬНЫМ ВИДАМ ЭКОНОМИЧЕСКОЙ ДЕЯТЕЛЬНОСТИ на конец 2017 г.

(в процентах от общей численности работников соответствующего вида экономической деятельности)

| | Сельское хозяйство, охота, лесное хозяйство | Добыча полезных ископаемых | Обрабатывающие производства | Обеспечение электрической энергией, газом и паром; кондиционирование воздуха ¹⁾ | Водоснабжение; водоотведение, организация сбора и утилизации отходов, деятельность по ликвидации загрязнений | Строительство | Транспортировка и хранение | Деятельность в области информации и связи |
|--|---|----------------------------|-----------------------------|--|--|---------------|----------------------------|---|
|--|---|----------------------------|-----------------------------|--|--|---------------|----------------------------|---|

Занятые на работах с вредными и (или) опасными условиями труда²⁾

| | | | | | | | | |
|--------------|-------------|-------------|-------------|-------------|-------------|-------------|-------------|------------|
| всего | 24.2 | 56.9 | 29.4 | 17.9 | 22.9 | 28.1 | 18.7 | 4.9 |
| женщины | 26.0 | 16.9 | 20.0 | 16.0 | 9.0 | 16.6 | 5.8 | - |
| мужчины | 23.0 | 65.7 | 35.9 | 19.0 | 32.0 | 30.4 | 30.7 | 9.5 |

| | Сельское хозяйство, охота, лесное хозяйство | Добыча полезных ископаемых | Обрабатывающие производства | Обеспечение электрической энергией, газом и паром; кондиционирование воздуха ¹⁾ | Водоснабжение; водоотведение, организация сбора и утилизации отходов, деятельность по ликвидации загрязнений | Строительство | Транспортировка и хранение | Деятельность в области информации и связи |
|---|---|----------------------------|-----------------------------|--|--|---------------|----------------------------|---|
| Работали под воздействием вредных и (или) опасных факторов производственной сферы и трудового процесса | | | | | | | | |
| всего | 26.1 | 57.5 | 30.4 | 18.2 | 22.9 | 28.7 | 21.6 | 4.9 |
| женщины | 27.6 | 16.9 | 20.8 | 16.3 | 9.3 | 9.2 | 6.4 | - |
| мужчины | 25.1 | 66.4 | 37.2 | 19.4 | 31.9 | 32.6 | 35.8 | 9.5 |
| из них занятые на работах, связанных с тяжестью трудового процесса | | | | | | | | |
| всего | 16.8 | 18.0 | 6.2 | 3.8 | 5.6 | 15.2 | 9.4 | 4.6 |
| женщины | 17.0 | - | 3.5 | 1.8 | 2.1 | 3.1 | 2.5 | - |
| мужчины | 16.7 | 22.0 | 8.0 | 5.1 | 8.0 | 17.6 | 15.9 | 8.9 |
| занятые на работах, связанных с напряженностью трудового процесса | | | | | | | | |
| всего | 5.6 | 6.5 | 1.1 | 1.0 | 7.5 | 3.0 | 9.3 | 0.0 |
| женщины | 5.9 | - | 1.1 | 0.4 | - | - | 1.9 | - |
| мужчины | 5.4 | 8.0 | 1.2 | 1.4 | 12.4 | 3.7 | 16.2 | 0.1 |

¹⁾ Кроме деятельности по обеспечению работоспособности электрических и тепловых сетей, распределения газообразного топлива и воды.

²⁾ Приведена численность лиц, которым установлен хотя бы один вид компенсаций за работу во вредных или опасных условиях труда.

УДЕЛЬНЫЙ ВЕС РАБОТНИКОВ, РАБОТАЮЩИХ ПОД ВОЗДЕЙСТВИЕМ ВРЕДНЫХ И (ИЛИ) ОПАСНЫХ ФАКТОРОВ ПРОИЗВОДСТВЕННОЙ СРЕДЫ на конец 2017 г.¹⁾

(в процентах от общей численности работников соответствующего вида экономической деятельности)

| | Работали под воздействием факторов производственной сферы: | | | | | |
|--|--|------------------------------|---|---------------------|--------------|----------------|
| | шума, ультра и инфразвуков | вибрации (общей и локальной) | аэрозолей преимущественно фиброгенного действия | химического фактора | микроклимата | световой среды |
| Всего по области | 11.9 | 1.3 | 2.7 | 6.9 | 2.9 | 2.5 |
| в том числе: | | | | | | |
| сельское хозяйство, охота, лесное хозяйство | 7.2 | 0.3 | 0.3 | 1.6 | 8.7 | 0.2 |
| добыча полезных ископаемых | 25.1 | 21.1 | 11 | 5.3 | 5.2 | 7.2 |
| обрабатывающие производства | 14.8 | 0.8 | 3.7 | 9.2 | 3.4 | 3.2 |
| из них: | | | | | | |
| производство пищевых продуктов | 14.0 | 0.6 | 1.9 | 1.1 | 4.1 | 2.8 |
| производство напитков | 8.8 | 0.1 | 1.6 | 7.1 | 3.7 | 0.8 |
| производство текстильных изделий | 33.0 | - | - | - | - | - |
| производство кожи и изделий из кожи | 4.2 | - | 0.1 | 20.1 | - | 0.2 |
| обработка древесины и производство изделий из дерева и пробки, кроме мебели, производство изделий из соломки и материалов для плетения | 20.6 | - | 0.4 | 2.8 | - | - |
| производство бумаги и бумажных изделий | 19.5 | 1.7 | 1.3 | 1.9 | 3.3 | 14.8 |
| деятельность полиграфическая и копирование носителей информации | 14.8 | - | - | 0.6 | - | 0.9 |
| производство химических веществ и химических продуктов | 28.0 | 0.5 | 0.3 | 17.1 | 5.1 | 5.7 |
| производство лекарственных средств и материалов, применяемых в медицинских целях | 3.6 | - | - | - | - | - |
| производство резиновых и пластмассовых изделий | 11.8 | - | 4.6 | 19.3 | 2.5 | 0.4 |
| производство прочей неметаллической минеральной продукции | 19.9 | 1.7 | 7.0 | 4.6 | 5.0 | 3.7 |
| производство металлургическое | 25.7 | 2.5 | 17.2 | 27.5 | 13.9 | 5.1 |
| производство готовых металлических изделий, кроме машин и оборудования | 10.5 | 0.5 | 1.0 | 5.2 | 0.4 | 1.4 |
| производство компьютеров, электронных и оптических изделий | 1.9 | 0.1 | 0.3 | 5.4 | 0.3 | 0.7 |
| производство электрического оборудования | 15.7 | 0.2 | 4.1 | 5.9 | 0.9 | - |

| | Работали под воздействием факторов производственной сферы: | | | | | |
|---|--|------------------------------|---|---------------------|--------------|----------------|
| | шума, ультра и инфразвуков | вибрации (общей и локальной) | аэрозолей преимущественно фиброгенного действия | химического фактора | микроклимата | световой среды |
| производство машин и оборудования, не включенных в другие группировки | 5.7 | 1.0 | 6.3 | 4.8 | 0.2 | 0.6 |
| производство автотранспортных средств, прицепов и полуприцепов | 29.5 | 6.7 | 22.4 | 3.8 | 3.8 | 14.8 |
| производство прочих транспортных средств и оборудования | 27.0 | 1.8 | 1.9 | 16.8 | 5.6 | 22.6 |
| производство мебели | 11.8 | - | 0.3 | 4.2 | - | 16.4 |
| производство прочих готовых изделий | 16.3 | - | 3.6 | 0.9 | - | 5.4 |
| ремонт и монтаж машин и оборудования | 9.8 | 3.1 | 9.2 | 1.8 | 0.6 | 0.1 |
| обеспечение электрической энергией, газом и паром; кондиционирование воздуха ²⁾ | 8.9 | 0.5 | 1.2 | 4.5 | 1.7 | 2.7 |
| водоснабжение; водоотведение, организация сбора и утилизации отходов, деятельность по ликвидации загрязнений | 6.1 | 0.9 | 0.6 | 2.3 | 2.9 | 0.3 |
| строительство | 8.0 | 4.6 | 2.3 | 6.0 | 0.5 | 0.2 |
| транспортировка и хранение | 6.0 | 3.1 | 0.7 | 2.1 | 0.6 | 1.1 |
| деятельность в области информации и связи | 0.4 | 0.4 | - | 0.4 | 0.0 | 0.4 |

¹⁾ Работники, подвергавшиеся одновременному воздействию нескольких вредных производственных факторов, учтены отдельно по каждому воздействию на них фактору.

²⁾ Кроме деятельности по обеспечению работоспособности электрических и тепловых сетей, распределения газообразного топлива и воды.

**УДЕЛЬНЫЙ ВЕС ЧИСЛЕННОСТИ РАБОТНИКОВ, ЗАНЯТЫХ В НЕБЛАГОПРИЯТНЫХ УСЛОВИЯХ ТРУДА
В ГОСУДАРСТВЕННЫХ И НЕГОСУДАРСТВЕННЫХ ОРГАНИЗАЦИЯХ,
ПО ВИДАМ ЭКОНОМИЧЕСКОЙ ДЕЯТЕЛЬНОСТИ на конец 2017 г.**¹⁾

(в процентах от общей численности работников соответствующего вида экономической деятельности)

| | Заняты на работах с вредными и (или) опасными условиями труда ²⁾ | Работали под воздействием вредных и (или) опасных факторов производственной сферы и трудового процесса | из них заняты на работах, связанных с: | |
|---|---|--|--|-----------------------------------|
| | | | тяжестью трудового процесса | напряженностью трудового процесса |
| Сельское хозяйство, охота, лесное хозяйство | 24.2 | 26.1 | 16.8 | 5.6 |
| государственная и муниципальная собственность | 0.6 | 14.6 | - | - |
| частная собственность | 18.3 | 19.8 | 12.4 | 4.8 |
| Добыча полезных ископаемых | 56.9 | 57.5 | 18.0 | 6.5 |
| государственная и муниципальная собственность | - | - | - | - |
| частная собственность | 57.0 | 57.7 | 22.0 | 7.8 |
| Обрабатывающие производства | 29.4 | 30.4 | 6.2 | 1.1 |
| государственная и муниципальная собственность | 64.3 | 64.3 | 23.3 | 2.1 |
| частная собственность | 30.8 | 33.3 | 7.1 | 1.1 |
| Обеспечение электрической энергией, газом и паром; кондиционирование воздуха ³⁾ | 17.9 | 18.2 | 3.8 | 1.0 |
| государственная и муниципальная собственность | 27.4 | 34.0 | 17.4 | 1.8 |
| частная собственность | 22.3 | 22.3 | 2.0 | 0.3 |
| Водоснабжение; водоотведение, организация сбора и утилизации отходов, деятельность по ликвидации загрязнений | 22.0 | 22.9 | 5.6 | 7.5 |
| государственная и муниципальная собственность | 19.0 | 19.1 | 3.3 | 7.4 |
| частная собственность | 22.2 | 22.2 | 22.2 | - |
| Строительство | 28.1 | 28.1 | 15.2 | 3.0 |
| государственная и муниципальная собственность | 59.9 | 59.9 | 44.3 | 5.2 |
| частная собственность | 23.8 | 24.5 | 11.4 | 3.0 |
| Транспортировка и хранение | 18.7 | 21.6 | 9.4 | 9.3 |
| государственная и муниципальная собственность | 19.8 | 23.4 | 10.3 | 11.5 |
| частная собственность | 15.9 | 15.9 | 6.5 | - |
| Деятельность в области информации и связи | 4.9 | 4.9 | 4.6 | 0.0 |
| государственная и муниципальная собственность | 4.9 | 4.9 | 4.7 | - |
| частная собственность | - | - | - | - |

¹⁾ Данные по государственной собственности приведены с учетом муниципальной собственности.

²⁾ Приведена численность лиц, которым установлен хотя бы один вид компенсаций за работу во вредных или опасных условиях труда.

³⁾ Кроме деятельности по обеспечению работоспособности электрических и тепловых сетей, распределения газообразного топлива и воды.

УДЕЛЬНЫЙ ВЕС ЧИСЛЕННОСТИ РАБОТНИКОВ, ИМЕЮЩИХ ПРАВО НА КОМПЕНСАЦИИ ЗА РАБОТУ ВО ВРЕДНЫХ И (ИЛИ) ОПАСНЫХ УСЛОВИЯХ ТРУДА на конец 2017 г.

(в процентах от общей численности работников соответствующего вида экономической деятельности)

| | Сельское хозяйство, охота, лесное хозяйство | Добыча полезных ископаемых | Обработка производств | Обеспечение электрической энергией, газом и паром; кондиционирование воздуха ¹⁾ | Водоснабжение, водоотведение, организация сбора и утилизации отходов, деятельность по ликвидации загрязнений | Строительство | Транспортировка и хранение | Деятельность в области информации и связи |
|--|---|----------------------------|-----------------------|--|--|---------------|----------------------------|---|
| Работали во вредных и (или) опасных условиях труда, всего ²⁾ | 24.2 | 56.9 | 29.4 | 17.9 | 22.9 | 28.1 | 18.7 | 4.9 |
| в том числе имели право на: | | | | | | | | |
| ежегодный дополнительный оплачиваемый отпуск | 3.4 | 39.4 | 17.4 | 7.1 | 3.3 | 6.6 | 12.6 | 0.1 |
| сокращенную продолжительность рабочего дня | 0.1 | 5.4 | 1.8 | 0.5 | 1.9 | 0.3 | 0.5 | - |
| лечебно-профилактическое питание | - | - | 1.8 | - | - | 0.9 | 0.2 | - |
| молоко или других равноценные пищевые продукты | 0.9 | 1.2 | 11.8 | 5.5 | 3.6 | 4.3 | 1.7 | - |
| оплату труда в повышенном размере | 23.2 | 51.7 | 26.2 | 17.5 | 21.0 | 14.4 | 14.2 | 4.5 |
| проведение медицинских осмотров | 23.5 | 38.3 | 23.1 | 14.7 | 21.2 | 17.7 | 15.3 | 4.9 |
| досрочное назначение пенсии по старости ³⁾ | 0.2 | 45.4 | 14.6 | 4.8 | 1.5 | 8.2 | 10.5 | - |

¹⁾ Кроме деятельности по обеспечению работоспособности электрических и тепловых сетей, распределения газообразного топлива и воды.

²⁾ Приведена численность лиц, которым установлен хотя бы один вид компенсаций за работу во вредных или опасных условиях труда.

³⁾ Эта категория лиц будет пользоваться правом на данную льготу по достижении определенного стажа работы во вредных и тяжелых, а также в особо вредных и особо тяжелых условиях труда.

ТРАВМАТИЗМ НА ПРОИЗВОДСТВЕ

| | Численность пострадавших при несчастных случаях на производстве с утратой трудоспособности на 1 рабочий день и более и со смертельным исходом | | Численность пострадавших при несчастных случаях на производстве со смертельным исходом | |
|-------------|---|--------------------|--|--------------------|
| | всего, человек | на 1000 работающих | всего, человек | на 1000 работающих |
| 2000 | 1883 | 4.7 | 43 | 0.108 |
| 2005 | 1066 | 3.5 | 45 | 0.146 |
| 2010 | 524 | 2.1 | 17 | 0.068 |
| 2013 | 386 | 1.5 | 15 | 0.059 |
| 2014 | 351 | 1.4 | 16 | 0.064 |
| 2015 | 332 | 1.4 | 14 | 0.057 |
| 2016 | 304 | 1.3 | 8 | 0.033 |
| 2017 | 299 | 1.3 | 10 | 0.044 |

Потери рабочего времени от несчастных случаев на производстве составили в 2017 году 13.1 тыс. человеко-дней.

ЧИСЛЕННОСТЬ ПОСТРАДАВШИХ НА ПРОИЗВОДСТВЕ ПО ВИДАМ ЭКОНОМИЧЕСКОЙ ДЕЯТЕЛЬНОСТИ

| | Численность пострадавших с утратой трудоспособности на 1 рабочий день и более: | | в том числе со смертельным исходом: | | Число человеко-дней нетрудоспособности у пострадавших на производстве: | |
|---|--|--------------------|-------------------------------------|--------------------|--|--------------------|
| | всего, человек | на 1000 работающих | всего, человек | на 1000 работающих | всего, человеко-дней | на 1 пострадавшего |
| Всего | | | | | | |
| 2005 | 1066 | 3.5 | 45 | 0.146 | 32324 | 30.3 |
| 2010 | 524 | 2.1 | 17 | 0.068 | 25807 | 49.3 |
| 2013 | 386 | 1.5 | 15 | 0.059 | 17907 | 46.4 |
| 2014 | 351 | 1.4 | 16 | 0.064 | 17271 | 49.2 |
| 2015 | 332 | 1.4 | 14 | 0.057 | 17472 | 52.6 |
| 2016 | 304 | 1.3 | 8 | 0.033 | 16023 | 52.7 |
| в том числе: | | | | | | |
| сельское хозяйство, охота и лесное хозяйство | | | | | | |
| 2005 | 96 | 3.8 | 4 | 0.156 | 3544 | 36.9 |
| 2010 | 36 | 2.3 | 1 | 0.065 | 1755 | 48.8 |
| 2013 | 15 | 1.2 | - | - | 865 | 57.7 |
| 2014 | 9 | 0.8 | - | - | 504 | 56.0 |
| 2015 | 12 | 1.1 | - | - | 914 | 76.2 |
| 2016 | 11 | 1.1 | 2 | 0.201 | 386 | 35.1 |

ТРУД

продолжение

| | Численность пострадавших с утратой трудоспособности на 1 рабочий день и более: | | в том числе со смертельным исходом: | | Число человеко-дней нетрудоспособности у пострадавших на производстве: | |
|---|--|--------------------|-------------------------------------|--------------------|--|--------------------|
| | всего, человек | на 1000 работающих | всего, человек | на 1000 работающих | всего, человеко-дней | на 1 пострадавшего |
| добыча полезных ископаемых | | | | | | |
| 2005 | 38 | 13.0 | 4 | 1.374 | 1100 | 28.9 |
| 2010 | 1 | 0.7 | - | - | 55 | 55.0 |
| 2013 | 1 | 0.7 | - | - | 167 | 167.0 |
| 2014 | - | - | - | - | - | - |
| 2015 | 3 | 1.8 | - | - | 344 | 114.7 |
| 2016 | 3 | 1.9 | - | - | 477 | 159.0 |
| обрабатывающие производства | | | | | | |
| 2005 | 616 | 4.4 | 20 | 0.144 | 18061 | 29.3 |
| 2010 | 319 | 2.9 | 8 | 0.072 | 14842 | 46.5 |
| 2013 | 230 | 1.9 | 7 | 0.058 | 10168 | 44.2 |
| 2014 | 200 | 1.7 | 7 | 0.059 | 9103 | 45.5 |
| 2015 | 193 | 1.6 | 7 | 0.058 | 9757 | 50.6 |
| 2016 | 174 | 1.5 | 3 | 0.026 | 8343 | 47.9 |
| производство и распределение электроэнергии, газа и воды | | | | | | |
| 2005 | 43 | 2.0 | - | - | 1645 | 38.3 |
| 2010 | 28 | 1.2 | 3 | 0.128 | 1144 | 40.9 |
| 2013 | 28 | 1.2 | - | - | 1357 | 48.5 |
| 2014 | 25 | 1.1 | 3 | 0.136 | 1468 | 58.7 |
| 2015 | 22 | 1.0 | 3 | 0.136 | 1484 | 67.5 |
| 2016 | 20 | 0.9 | - | - | 1096 | 54.8 |
| строительство | | | | | | |
| 2005 | 53 | 3.4 | 6 | 0.389 | 1657 | 31.3 |
| 2010 | 37 | 2.9 | 2 | 0.155 | 1825 | 49.3 |
| 2013 | 23 | 1.8 | 2 | 0.155 | 1540 | 67.0 |
| 2014 | 11 | 0.9 | - | - | 765 | 69.5 |
| 2015 | 23 | 2.3 | 2 | 0.200 | 371 | 16.1 |
| 2016 | 17 | 2.0 | 2 | 0.237 | 1604 | 94.4 |
| транспорт и связь | | | | | | |
| 2005 | 59 | 2.0 | 9 | 0.301 | 2415 | 40.9 |
| 2010 | 37 | 1.5 | 2 | 0.084 | 2654 | 71.7 |
| 2013 | 17 | 0.7 | 2 | 0.087 | 560 | 32.9 |
| 2014 | 37 | 1.7 | 4 | 0.183 | 2021 | 54.6 |
| 2015 | 30 | 1.4 | 2 | 0.095 | 2681 | 89.4 |
| 2016 | 31 | 1.6 | 1 | 0.051 | 2275 | 73.4 |

ЧИСЛЕННОСТЬ ПОСТРАДАВШИХ НА ПРОИЗВОДСТВЕ ПО ВИДАМ ЭКОНОМИЧЕСКОЙ ДЕЯТЕЛЬНОСТИ за 2017 г.

| | Численность пострадавших с утратой трудоспособности на 1 рабочий день и более: | | в том числе со смертельным исходом: | | Число человеко-дней нетрудоспособности у пострадавших на производстве: | |
|---|--|--------------------|-------------------------------------|--------------------|--|--------------------|
| | всего, человек | на 1000 работающих | всего, человек | на 1000 работающих | всего, человеко-дней | на 1 пострадавшего |
| Всего | 299 | 1.3 | 10 | 0.044 | 13098 | 43.8 |
| в том числе: | | | | | | |
| сельское и лесное хозяйство, охота, рыболовство и рыбоводство | 20 | 1.8 | 4 | 0.364 | 610 | 30.5 |
| добыча полезных ископаемых | 2 | 1.3 | 2 | 1.321 | - | - |
| обрабатывающие производства | 131 | 1.2 | 2 | 0.018 | 6745 | 51.5 |
| обеспечение электроэнергией, газом и паром, кондиционирование воздуха | 14 | 0.7 | - | - | 635 | 45.4 |
| водоснабжение, водоотведение, сбор и утилизация отходов | 12 | 1.9 | 1 | 0.162 | 424 | 35.3 |
| строительство | 9 | 1.1 | 1 | 0.122 | 798 | 88.7 |
| оптовая торговля; ремонт автотранспортных средств и мотоциклов | 21 | 2.0 | - | - | 742 | 35.3 |
| транспортировка и хранение | 35 | 2.2 | - | - | 1005 | 28.7 |
| деятельность гостиниц и предприятий общественного питания | 2 | 0.8 | - | - | 216 | 108.0 |
| деятельность в области информации и связи | 3 | 1.1 | - | - | 236 | 78.7 |
| деятельность профессиональная, научная и техническая | - | - | - | - | - | - |
| деятельность в области здравоохранения | 45 | 1.3 | - | - | 1392 | 30.9 |
| деятельность в области спорта | - | - | - | - | - | - |
| представление прочих видов услуг | 1 | 1.2 | - | - | 219 | 219.0 |

ПРОФЕССИОНАЛЬНЫЕ ЗАБОЛЕВАНИЯ (ОТРАВЛЕНИЯ)

| | 2000 | 2005 | 2010 | 2014 | 2015 | 2016 | 2017 |
|---|------|------|------|------|------|------|------|
| Численность лиц с впервые установленным профессиональным заболеванием (отравлением) | | | | | | | |
| Всего | 32 | 26 | 15 | 20 | 18 | 18 | 5 |
| на 10 000 работающих | 0.81 | 0.85 | 0.60 | 0.80 | 0.73 | 0.75 | 0.22 |

МЕТОДОЛОГИЧЕСКИЕ ПОЯСНЕНИЯ

Данные о **численности рабочей силы, занятых в экономике и безработных** получены по материалам обследования рабочей силы, проводимых статистическими органами Российской Федерации с 1992г. С 1999г. по август 2009г. обследования организованы с квартальной периодичностью по состоянию на последнюю неделю второго месяца квартала, т. е. на конец февраля, мая, августа, ноября, с сентября 2009г. – с ежемесячной периодичностью по состоянию на вторую неделю месяца.

Обследование проводится во всех субъектах Российской Федерации на основе выборочного метода наблюдения с последующим распространением итогов на всю численность населения обследуемого возраста.

С 2017 года единицами наблюдения являются домашние хозяйства и лица в возрасте 15 лет и старше – члены этих хозяйств (до 2017 года – лица в возрасте 15-72 лет)

Данные по области сформированы в среднем за год. Итоги обследования получены применительно к месту проживания граждан.

С 2003 года данные о численности рабочей силы, занятых и безработных пересчитаны с учетом итогов Всероссийской переписи населения 2010 года.

Рабочая сила – лица, в возрасте 15 лет и старше которые в рассматриваемый период (обследуемую неделю) считаются занятыми или безработными.

Занятые в экономике - лица, которые в рассматриваемый период выполняли оплачиваемую работу по найму, а также приносящую доход работу не по найму как с привлечением, так и без привлечения наемных работников. В численность занятых включаются лица, которые выполняли работу в качестве помогающих на семейном предприятии, лица, которые временно отсутствовали на работе, а также лица, занятые в домашнем хозяйстве производством товаров и услуг для реализации.

Безработные (применительно к стандартам Международной организации труда) - лица в возрасте, установленном для измерения численности рабочей силы, которые в рассматриваемый период удовлетворяли одновременно следующим критериям:

- не имели работы (доходного занятия);
- занимались поиском работы, т.е. обращались в государственную или коммерческую службу занятости, использовали или помещали объявления в печати, непосредственно обращались к администрации предприятия или работодателю, использовали личные связи и т.д. или предпринимали шаги к организации собственного дела;
- были готовы приступить к работе.

Учащиеся, студенты, пенсионеры и инвалиды учитываются в качестве безработных, если они не имели работы, занимались поиском работы и готовы приступить к ней.

Безработные, зарегистрированные в государственных учреждениях занятости населения – трудоспособные граждане, не имеющие работы и заработка (трудового дохода), проживающие на территории Российской Федерации, зарегистрированные в государственном учреждении занятости населения по месту жительства в целях поиска подходящей работы, ищущие работу, готовые приступить к ней.

Уровень участия в рабочей силе – отношение численности рабочей силы определенной возрастной группы к общей численности населения соответствующей возрастной группы, рассчитанное в процентах.

Уровень занятости – отношение численности занятого населения определенной возрастной группы к общей численности населения соответствующей возрастной группы, рассчитанное в процентах.

Уровень безработицы - отношение численности безработных определенной возрастной группы к численности рабочей силы соответствующей возрастной группы, рассчитанное в процентах.

Уровень зарегистрированной безработицы - отношение численности безработных, зарегистрированных в государственных учреждениях службы занятости, к численности рабочей силы, рассчитанное в процентах.

Численность занятых по материалам обследования рабочей силы включает лиц в возрасте 15 лет и старше, которые в отчетную неделю выполняли работу (хотя бы 1 час) или временно отсутствовали.

Данные о среднегодовой численности занятых в экономике формируются по основной работе гражданского населения один раз в год при составлении баланса трудовых ресурсов на основе сведений полученных от организаций, материалов выборочного обследования населения по проблемам занятости, данных органов исполнительной власти. В среднегодовую численность занятых включаются работающие иностранные граждане, как постоянно проживающие, так и временно находящиеся на территории субъекта Российской Федерации.

С 2015 г. данные о среднегодовой численности занятых рассчитаны в соответствии с актуализированной методологией расчета баланса трудовых ресурсов. Изменение среднегодовой численности занятых в экономике обусловлено изменением оценки численности наемных работников, не охваченных статистическим наблюдением организаций и индивидуальных предпринимателей.

Индекс производительности труда рассчитывается, как частное от деления индекса физического объема валового регионального продукта (ВРП) и индекса изменения совокупных затрат труда в эквиваленте полной занятости.

Среднесписочная численность исчислена путем суммирования численности работников списочного состава за каждый календарный день месяца и деления полученной суммы на число календарных дней месяца. Женщины, находящиеся в отпусках по беременности и родам и в дополнительных отпусках по уходу за ребенком, работники, обучающиеся в образовательных учреждениях и находящиеся в дополнительном отпуске без сохранения заработной платы, а также поступившие в образовательные учреждения и находящиеся в отпусках без сохранения заработной платы для сдачи вступительных экзаменов, в среднесписочную численность работников **не включены**.

Продолжительность безработицы (продолжительность поиска работы) – промежуток времени, в течение которого, лицо, будучи не занятым, ищет работу, используя при этом любые способы.

По данным обследования рабочей силы приведена продолжительность незавершенной безработицы - время с момента начала поиска работы до момента фиксации безработицы в обследуемую неделю.

Профессиональная принадлежность безработных определяется по последнему месту работы или по профессии, специальности, полученной в учебном заведении (для лиц, не имеющих опыта работы).

Численность незанятого населения в расчете на одну заявленную вакансию рассчитывается как отношение численности лиц, незанятых трудовой деятельностью, состоящих на учете в государственных учреждениях службы занятости, к числу вакансий, заявленных работодателями.

В численность **принятых** работников включаются лица, зачисленные в отчетном периоде в организацию приказом (распоряжением) о приеме на работу. В число **выбывших** включаются все работники, оставившие работу в данной организации независимо от оснований (расторжение трудового договора по инициативе работника, инициативе администрации; соглашению сторон; перевод работника с его согласия в другую организацию), уход или перевод которых оформлен приказом (распоряжением).

Под **забастовкой** подразумевается временный добровольный отказ работников от исполнения трудовых обязанностей (полностью или частично) в целях разрешения коллективного трудового спора. Забастовкой не считается приостановка работы из-за недопоставки оборудования, сырья, материалов, комплектующих деталей по причине забастовки в организациях-поставщиках.

В численность работников, участвовавших в забастовках, не входят работники, отсутствовавшие на своих рабочих местах по таким причинам, как болезнь, ежегодный отпуск, командировка и т.п.

Удельный вес численности работников, работавших под воздействием вредных и (или) опасных факторов производственной сферы и трудового процесса, исчисляется делением численности работников, испытывающих воздействие хотя бы одного вредного производственного фактора в пределах, превышающих установленные санитарно-гигиенические нормы, на общую численность работников соответствующих видов экономической деятельности (в процентах).

Удельный вес численности работников, занятых на работах с вредными и (или) опасными условиями труда, исчисляется делением численности лиц, пользующихся хотя бы одним из основных видов льгот и компенсаций, предоставляемых им за работу в производствах, цехах и профессиях с тяжелыми и вредными условиями труда, на общую численность работников соответствующих отраслей (в процентах). При этом каждый работник может пользоваться одним или несколькими видами льгот или компенсаций: повышенными тарифными ставками, должностными окладами, а также доплатами за работу во вредных и тяжелых условиях и интенсивность труда, дополнительным ежегодным оплачиваемым отпуском, сокращенным рабочим днем с сохранением заработной платы, бесплатным лечебно-профилактическим питанием, бесплатным молоком или другими равноценными пищевыми продуктами, льготами по пенсионному обеспечению в старости.

К числу **пострадавших при несчастных случаях на производстве** с утратой трудоспособности на один рабочий день и более и со смертельным исходом относятся лица, пострадавшие при выполнении ими трудовых обязанностей или работ на территории организации и в других случаях, предусмотренных законодательством Российской Федерации, и подлежащие учету на основании нормативных документов.

Статистическое наблюдение за травматизмом на производстве ведется с 2004 года по видам экономической деятельности по крупным и средним организациям сплошным методом, по субъектам малого предпринимательства – выборочным методом. *С 2004 по 2016 годы наблюдение велось по видам экономической деятельности:* сельское хозяйство, охота и лесное хозяйство; рыболовство, рыбоводство; добыча полезных ископаемых; обрабатывающие производства; производство и распределение электроэнергии, газа и воды; строительство; оптовая и розничная торговля; ремонт автотранспортных средств, мотоциклов, бытовых изделий и предметов личного пользования; гостиницы и рестораны; транспорт и связь; операции с недвижимым имуществом, аренда и предоставление услуг; здравоохранение и предоставление социальных услуг; предоставление прочих коммунальных, социальных и персональных услуг. *С 2017 года наблюдение ведется по следующим видам экономической деятельности:* сельское хозяйство, охота и лесное хозяйство; рыболовство, рыбоводство; добыча полезных ископаемых; обрабатывающие производства; обеспечение электроэнергией, газом и паром, кондиционирование воздуха; водоснабжение, водоотведение, организация сбора и утилизации отходов; строительство; оптовая торговля; ремонт автотранспортных средств и мотоциклов; деятельность гостиниц и предприятий общественного питания; транспортировка и хранение; деятельность в области информации и связи, деятельность профессиональная, научная и техническая; деятельность административная и сопутствующие дополнительные услуги; деятельность в области здравоохранения; деятельность в области спорта; предоставление прочих видов услуг

УРОВЕНЬ ЖИЗНИ НАСЕЛЕНИЯ

- ◆ ИНДИКАТОРЫ УРОВНЯ ЖИЗНИ НАСЕЛЕНИЯ
- ◆ ДОХОДЫ НАСЕЛЕНИЯ
- ◆ ПЕНСИОННОЕ И СОЦИАЛЬНОЕ ОБЕСПЕЧЕНИЕ
- ◆ СОЦИАЛЬНО-ЭКОНОМИЧЕСКАЯ
ДИФФЕРЕНЦИАЦИЯ НАСЕЛЕНИЯ ПО ДОХОДАМ
- ◆ РАСХОДЫ, СБЕРЕЖЕНИЯ И ИМУЩЕСТВО
НАСЕЛЕНИЯ
- ◆ ЖИЛИЩНЫЕ УСЛОВИЯ НАСЕЛЕНИЯ

| | |
|---|-----------|
| ИНДИКАТОРЫ УРОВНЯ ЖИЗНИ НАСЕЛЕНИЯ | 77 |
| Основные социально-экономические показатели уровня жизни населения | 77 |
| ДОХОДЫ НАСЕЛЕНИЯ | 78 |
| Динамика реальных доходов населения | 78 |
| Состав денежных доходов населения. | 78 |
| Динамика изменения денежных доходов населения в реальном выражении (диаграмма) | 78 |
| Среднемесячная номинальная начисленная заработная плата работников организаций по видам экономической деятельности в 2017 г. | 79 |
| ПЕНСИОННОЕ И СОЦИАЛЬНОЕ ОБЕСПЕЧЕНИЕ | 80 |
| Основные показатели пенсионного обеспечения | 80 |
| Численность пенсионеров по видам пенсионного обеспечения | 80 |
| Средний размер назначенных месячных пенсий пенсионеров по видам пенсионного обеспечения | 80 |
| СОЦИАЛЬНО-ЭКОНОМИЧЕСКАЯ ДИФФЕРЕНЦИАЦИЯ НАСЕЛЕНИЯ ПО ДОХОДАМ | 81 |
| Распределение населения по величине среднедушевых денежных доходов | 81 |
| Распределение общего объема денежных доходов населения | 81 |
| Величина прожиточного минимума в 2001-2017 гг. | 81 |
| Численность населения с денежными доходами ниже величины прожиточного минимума и дефицит денежного дохода | 82 |
| РАСХОДЫ, СБЕРЕЖЕНИЯ И ИМУЩЕСТВО НАСЕЛЕНИЯ | 82 |
| Структура использования денежных расходов населения | 82 |
| Покупательная способность среднедушевых денежных доходов населения | 83 |
| Изменение покупательной способности среднедушевых денежных доходов населения в 2017 г. (диаграмма) | 83 |
| Покупательная способность среднемесячной номинальной начисленной заработной платы | 83 |
| Покупательная способность среднего размера назначенных месячных пенсий | 84 |
| Структура расходов на конечное потребление домашних хозяйств различных социально-экономических категорий в 2017 г. | 84 |
| Структура расходов на конечное потребление домашних хозяйств в 2017 г. (диаграмма) | 84 |
| Структура потребительских расходов домашних хозяйств | 85 |
| Структура потребительских расходов домашних хозяйств в соответствии с КИПЦ-ДХ | 85 |
| Структура потребительских расходов домашних хозяйств в соответствии с КИПЦ-ДХ по группам населения с различным уровнем располагаемых ресурсов в 2017 г. | 85 |
| Потребление продуктов питания членами домашних хозяйств | 85 |
| Потребление продуктов питания в домашних хозяйствах различных социально-экономических категорий в 2017 г. | 86 |
| Состав пищевых веществ и калорийность потребленных продуктов питания в домашних хозяйствах | 86 |
| Наличие предметов длительного пользования в домашних хозяйствах | 86 |
| Наличие предметов длительного пользования по группам населения с различным уровнем располагаемых ресурсов в 2017 г. | 86 |
| ЖИЛИЩНЫЕ УСЛОВИЯ НАСЕЛЕНИЯ | 87 |
| Основные показатели жилищных условий населения | 87 |
| Жилищный фонд | 87 |
| Приватизация жилищного фонда | 88 |
| Ветхий и аварийный жилищный фонд | 88 |
| Благоустройство жилищного фонда | 88 |
| Ввод в действие отдельных объектов инфраструктуры сельской местности | 88 |
| Регистрация прав на жилые помещения на основании договоров купли-продажи | 89 |
| Предоставление гражданам субсидий на оплату жилого помещения и коммунальных услуг | 89 |
| Предоставление гражданам социальной поддержки по оплате жилого помещения и коммунальных услуг | 89 |
| Распределение домашних хозяйств по видам и благоустройству занимаемого жилого помещения | 89 |
| Распределение домашних хозяйств с различным уровнем располагаемых ресурсов по видам и благоустройству занимаемого жилого помещения в 2017 г. | 89 |
| Распределение домашних хозяйств по площади жилых помещений, приходящейся в среднем на одного проживающего | 90 |
| МЕТОДОЛОГИЧЕСКИЕ ПОЯСНЕНИЯ | 90 |

УРОВЕНЬ ЖИЗНИ НАСЕЛЕНИЯ

Раздел содержит информацию об объеме, составе, направлениях использования денежных доходов населения, социально-экономической дифференциации, структуре потребительских расходов, потреблении продуктов питания в домашних хозяйствах, основных показателях социального обеспечения, жилищных условиях населения.

Более подробная информация по тематике данного раздела содержится в сборниках Туластата «Денежные доходы и расходы населения Тульские области», «Домашние хозяйства Тульской области» и «Жилищное хозяйство Тульской области».

ИНДИКАТОРЫ УРОВНЯ ЖИЗНИ НАСЕЛЕНИЯ

ОСНОВНЫЕ СОЦИАЛЬНО-ЭКОНОМИЧЕСКИЕ ПОКАЗАТЕЛИ УРОВНЯ ЖИЗНИ НАСЕЛЕНИЯ

| | 2000 | 2005 | 2010 | 2014 | 2015 | 2016 | 2017 |
|--|---------------------|---------|---------|---------|---------|---------|---------|
| Среднедушевые денежные доходы населения (в месяц), ¹⁾ рублей | 1486.0 | 4988.4 | 15349.5 | 23040.3 | 26289.9 | 27432.4 | 27853.3 |
| Реальные денежные доходы населения ¹⁾ в процентах к предыдущему году | 107.1 | 109.0 | 107.0 | 101.1 | 97.3 | 97.0 | 97.7 |
| Среднемесячная номинальная начисленная заработная плата работающих в экономике, рублей | 1654.9 | 6412.4 | 15640.7 | 25872.6 | 27554.5 | 29401.5 | 31636.9 |
| Реальная начисленная заработная плата, в процентах к предыдущему году | 121.4 | 108.8 | 101.1 | 103.6 | 91.3 | 99.7 | 104.1 |
| Средний размер назначенных месячных пенсий ²⁾ (на конец года), рублей | 839.4 | 2495.7 | 7439.6 | 10688.3 | 11874.8 | 17247.8 | 13152.7 |
| Реальный размер назначенных месячных пенсий ²⁾ , в процентах к предыдущему году | 132.5 | 112.9 | 111.2 | 97.0 | 98.4 | 138.0 | 105.1 |
| Величина прожиточного минимума ³⁾ (в среднем на душу населения) | | | | | | | |
| рублей в месяц | ... | 2457 | 5199 | 7368 | 8949 | 9128 | 9303 |
| в процентах к предыдущему году | ... | 121.0 | 108.3 | 112.9 | 121.5 | 102.0 | 101.9 |
| Численность населения с денежными доходами ниже величины прожиточного минимума: | | | | | | | |
| тыс. человек: | 561.4 ⁴⁾ | 284.6 | 171.6 | 149.1 | 160.4 | 150.6 | 150.7 |
| в процентах от общей численности населения | 32.2 ⁴⁾ | 17.4 | 11.0 | 9.8 | 10.6 | 10.0 | 10.0 |
| в процентах к предыдущему году | 92.9 | 85.8 | 87.4 | 100.1 | 107.6 | 93.9 | 100.1 |
| Соотношение с величиной прожиточного минимума ⁵⁾ , процентов: | | | | | | | |
| среднедушевых денежных доходов ¹⁾ | ... | в 2.0р. | в 3.0р. | в 3.1р. | в 2.9р. | в 3.0р. | в 3.0р. |
| среднемесячной номинальной начисленной заработной платы | ... | в 2.3р. | в 2.8р. | в 3.3р. | в 2.9р. | в 3.0р. | в 3.2р. |
| среднего размера назначенных месячных пенсий ²⁾⁶⁾ (на конец года) | ... | 129 | 169 | 164 | 160 | в 2.2р. | 170 |
| Коэффициент фондов (коэффициент дифференциации доходов), в разах | 6.7 | 8.1 | 11.9 | 12.2 | 11.5 | 11.5 | 11.5 |
| Коэффициент Джини (индекс концентрации доходов) | 0.291 | 0.320 | 0.375 | 0.379 | 0.371 | 0.371 | 0.370 |

¹⁾ До 2017 г. - по данным годового баланса денежных доходов и расходов населения. В 2017г. - по данным ежемесячного баланса денежных доходов и расходов населения.

²⁾ 2000 г. с учетом компенсационных выплат; 2010, 2015 - 2017 гг. – по состоянию на 1 января года, следующего за отчетным. На 1 января 2017 г. по оперативным данным Пенсионного фонда Российской Федерации с учетом единовременной денежной выплаты, произведенной в январе 2017 г. в соответствии с Федеральным законом от 22 ноября 2016 г. №385 – ФЗ в размере 5 тысяч рублей. На 1 января 2018 г. без единовременной денежной выплаты, произведенной в январе 2017г.

³⁾ В 2000 г. величина прожиточного минимума по Тульской области администрацией Тульской области не устанавливалась. Начиная с IV квартала 2001 года в соответствии с Федеральным законом от 24 октября 1997 года № 134-ФЗ изменена методология расчета величины прожиточного минимума, с 2007г. изменен состав потребительской корзины для определения величины прожиточного минимума (см. методологические пояснения к разделу). За год - оценка на основе данных, установленных правительством Тульской области за I-IV кварталы соответствующего года.

⁴⁾ В расчетах использованы ретроспективные оценки величины прожиточного минимума (см. методологические пояснения к разделу).

⁵⁾ Соответствующей социально-демографической группы населения.

⁶⁾ С 2005 г.- к величине прожиточного минимума пенсионера за IV квартал соответствующего года.

ДОХОДЫ НАСЕЛЕНИЯ

ДИНАМИКА РЕАЛЬНЫХ ДОХОДОВ НАСЕЛЕНИЯ

(1995=100)

| | 2000 | 2005 | 2010 | 2014 | 2015 | 2016 | 2017 |
|---|-------|-------|-------|-------|-------|-------|---------------------|
| Реальные денежные доходы населения | 78.6 | 116.5 | 198.1 | 217.1 | 211.3 | 204.9 | 200.2 ¹⁾ |
| Реальный размер назначенных месячных пенсий ²⁾ | 83.6 | 125.3 | 212.7 | 228.4 | 224.8 | 310.2 | 326.0 |
| Реальная начисленная заработная плата | 102.1 | 186.3 | 261.4 | 324.4 | 296.2 | 295.3 | 307.4 |

¹⁾ Предварительные данные.

²⁾ 2000 г. с учетом компенсационных выплат; 2010, 2015 - 2017 гг. – по состоянию на 1 января года, следующего за отчетным. На 1 января 2017 г. по оперативным данным Пенсионного фонда Российской Федерации с учетом единовременной денежной выплаты, произведенной в январе 2017 г. в соответствии с Федеральным законом от 22 ноября 2016 г. №385 – ФЗ в размере 5 тысяч рублей.

СОСТАВ ДЕНЕЖНЫХ ДОХОДОВ НАСЕЛЕНИЯ

| | 2000 | 2005 | 2010 | 2012 | 2014 | 2015 | 2016 | 2017 ¹⁾ |
|--|--------------|--------------|---------------|---------------|---------------|---------------|---------------|--------------------|
| <i>Миллионов рублей</i> | | | | | | | | |
| Денежные доходы – всего | 30876 | 97183 | 286881 | 357049 | 419574 | 476375 | 494748 | 499900 |
| в том числе: | | | | | | | | |
| оплата труда | 12490 | 41078 | 96411 | 119255 | 148611 | 155055 | 163156 | ... |
| социальные выплаты | 7100 | 24225 | 72332 | 86977 | 100316 | 109756 | 117918 | ... |
| доходы от собственности | 928 | 3333 | 8084 | 9741 | 15659 | 20571 | 24821 | ... |
| доходы от предпринимательской деятельности | 3844 | 9925 | 27554 | 36250 | 35216 | 39604 | 40129 | ... |
| другие доходы | 6514 | 18622 | 82500 | 104826 | 119772 | 151389 | 148724 | ... |
| <i>В процентах к итогу</i> | | | | | | | | |
| Денежные доходы – всего | 100 | 100 | 100 | 100 | 100 | 100 | 100 | 100 |
| в том числе: | | | | | | | | |
| оплата труда | 40.5 | 42.3 | 33.6 | 33.4 | 35.4 | 32.5 | 32.9 | ... |
| социальные выплаты | 23.0 | 24.9 | 25.2 | 24.4 | 23.9 | 23.0 | 23.7 | ... |
| доходы от собственности | 3.0 | 3.4 | 2.8 | 2.7 | 3.7 | 4.3 | 4.5 | ... |
| доходы от предпринимательской деятельности | 12.4 | 10.2 | 9.6 | 10.1 | 8.4 | 8.3 | 7.4 | ... |
| другие доходы | 21.1 | 19.2 | 28.8 | 29.4 | 28.6 | 31.8 | 31.5 | ... |

¹⁾ Предварительные данные.

ДИНАМИКА ИЗМЕНЕНИЯ ДЕНЕЖНЫХ ДОХОДОВ НАСЕЛЕНИЯ В РЕАЛЬНОМ ВЫРАЖЕНИИ

(в процентах к предыдущему году)

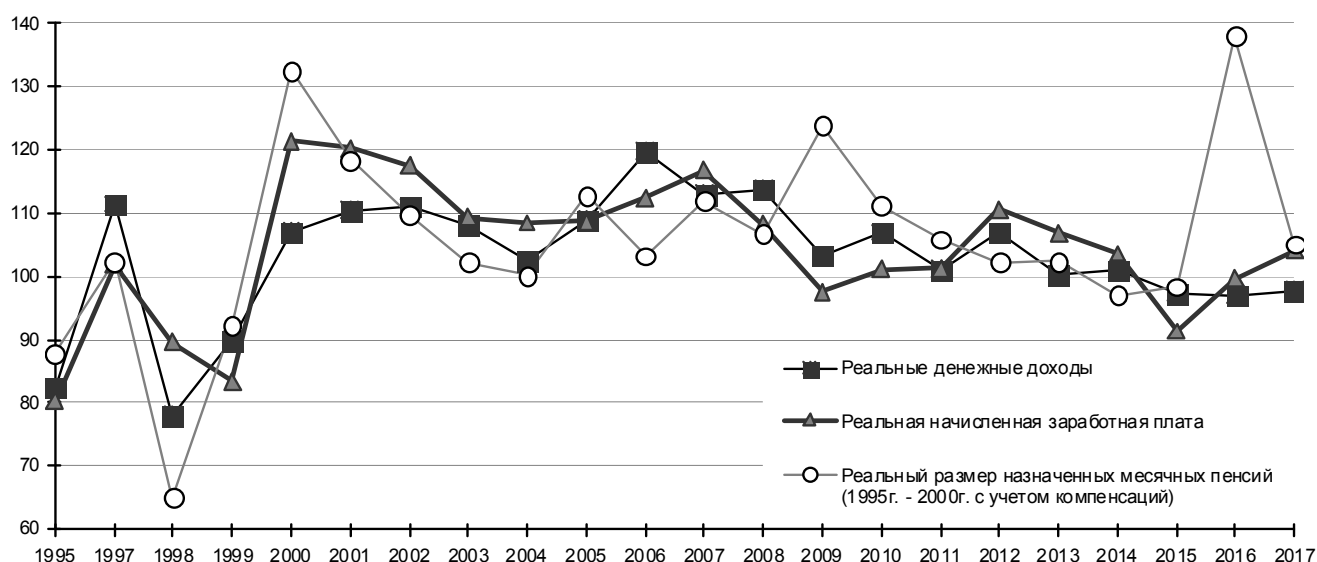

**СРЕДНЕМЕСЯЧНАЯ НОМИНАЛЬНАЯ НАЧИСЛЕННАЯ ЗАРАБОТНАЯ ПЛАТА РАБОТНИКОВ
ОРГАНИЗАЦИЙ ПО ВИДАМ ЭКОНОМИЧЕСКОЙ ДЕЯТЕЛЬНОСТИ в 2017г.**

(по кругу крупных, средних и малых организаций, в соответствии с ОКВЭД2
по хозяйственным (основным) видам экономической деятельности; рублей)

| | 2017 |
|--|--------------|
| Всего в экономике | 31637 |
| из них: | |
| сельское, лесное хозяйство, охота, рыболовство и рыбоводство | 26985 |
| в том числе: | |
| растениеводство и животноводство, охота и предоставление соответствующих услуг в этих областях | 27022 |
| лесоводство и лесозаготовки | 24154 |
| рыболовство и рыбоводство | 23725 |
| добыча полезных ископаемых | 29929 |
| обрабатывающие производства | 37786 |
| из них: | |
| производство пищевых продуктов | 30280 |
| производство напитков | 38976 |
| производство текстильных изделий | 31584 |
| производство одежды | 20555 |
| производство кожи и изделий из кожи | 21052 |
| обработка древесины и производство изделий из дерева и пробки, кроме мебели, производство изделий из соломки и материалов для плетения | 17208 |
| производство бумаги и бумажных изделий | 41281 |
| деятельность полиграфическая и копирование носителей информации | 20454 |
| производство химических веществ и химических продуктов | 42732 |
| производство лекарственных средств и материалов, применяемых в медицинских целях | 25262 |
| производство резиновых и пластмассовых изделий | 25578 |
| производство прочей неметаллической минеральной продукции | 31081 |
| производство металлургическое | 43026 |
| производство готовых металлических изделий, кроме машин и оборудования | 45049 |
| производство компьютеров, электронных и оптических изделий | 41451 |
| производство электрического оборудования | 32602 |
| производство машин и оборудования, не включенных в другие группировки | 36246 |
| производство автотранспортных средств, прицепов и полуприцепов | 29276 |
| производство прочих транспортных средств и оборудования | 31492 |
| производство мебели | 24218 |
| производство прочих готовых изделий | 23349 |
| ремонт и монтаж машин и оборудования | 28900 |
| обеспечение электрической энергией, газом и паром; кондиционирование воздуха | 38772 |
| водоснабжение; водоотведение, организация сбора и утилизации отходов, деятельность по ликвидации загрязнений | 22854 |
| в том числе: | |
| забор, очистка и распределение воды | 20341 |
| сбор и обработка сточных вод | 23605 |
| сбор, обработка и утилизация отходов; обработка вторичного сырья | 26463 |
| предоставление услуг в области ликвидации последствий загрязнений и прочих услуг, связанных с удалением отходов | 25605 |
| строительство | 27665 |
| торговля оптовая и розничная; ремонт автотранспортных средств и мотоциклов | 24322 |
| в том числе: | |
| торговля оптовая и розничная автотранспортными средствами и мотоциклами и их ремонт | 21477 |
| торговля оптовая, кроме оптовой торговли автотранспортными средствами и мотоциклами | 25858 |
| торговля розничная, кроме торговли автотранспортными средствами и мотоциклами | 23720 |
| транспортировка и хранение | 29175 |
| из них: | |
| деятельность сухопутного и трубопроводного транспорта | 30603 |
| в том числе: | |
| деятельность железнодорожного транспорта: междугородные и международные пассажирские перевозки | 33169 |
| деятельность железнодорожного транспорта: грузовые перевозки | 48172 |
| деятельность прочего сухопутного пассажирского транспорта | 28808 |
| деятельность автомобильного грузового транспорта и услуги по перевозкам | 21340 |
| деятельность трубопроводного транспорта | 55266 |
| складское хозяйство и вспомогательная транспортная деятельность | 33485 |
| деятельность почтовой связи и курьерская деятельность | 14657 |
| деятельность гостиниц и предприятий общественного питания | 17751 |
| деятельность в области информации и связи | 42157 |
| деятельность финансовая и страховая | 55155 |
| деятельность по операциям с недвижимым имуществом | 21128 |
| деятельность профессиональная, научная и техническая | 33073 |
| из нее научные исследования и разработки | 71703 |
| деятельность административная и сопутствующие дополнительные услуги | 20581 |
| государственное управление и обеспечение военной безопасности; социальное обеспечение | 37326 |
| образование | 24202 |
| деятельность в области здравоохранения и социальных услуг | 27152 |
| деятельность в области культуры, спорта, организации досуга и развлечений | 39523 |
| из нее: | |
| деятельность библиотек, архивов, музеев и прочих объектов культуры | 27791 |
| деятельность в области спорта, отдыха и развлечений | 83540 |

ПЕНСИОННОЕ И СОЦИАЛЬНОЕ ОБЕСПЕЧЕНИЕ

ОСНОВНЫЕ ПОКАЗАТЕЛИ ПЕНСИОННОГО ОБЕСПЕЧЕНИЯ

| | 2000 | 2005 | 2010 | 2014 | 2015 | 2016 | 2017 |
|--|-------|--------|--------|---------|---------|---------|---------|
| Численность пенсионеров, состоящих на учете в системе Пенсионного фонда Российской Федерации по Тульской области ¹⁾ (2000 г. в органах социальной защиты населения) всего, тыс. человек | 591.6 | 566.2 | 552.4 | 546.3 | 545.2 | 543.0 | 539.0 |
| в процентах к предыдущему году | 98.9 | 99.6 | 99.5 | 99.8 | 99.8 | 99.6 | 99.3 |
| Численность пенсионеров, приходящаяся на 1000 человек населения | 344.2 | 350.5 | 356.3 | 360.9 | 361.9 | 362.2 | 361.3 |
| Численность занятых в экономике, приходящихся на одного пенсионера, ²⁾ человек | 1.32 | 1.37 | 1.39 | 1.37 | 1.36 | 1.35 | 1.34 |
| Средний размер назначенных месячных пенсий ^{1) 3)} , рублей | 839.4 | 2495.7 | 7439.6 | 10688.3 | 11874.8 | 17247.8 | 13152.7 |
| Величина прожиточного минимума пенсионера ⁴⁾ , рублей, на конец года | ... | 1939.2 | 4410.5 | 6538 | 7427 | 7766 | 7760 |
| в процентах к предыдущему году | ... | 117.9 | 113.7 | 112.5 | 113.6 | 106.3 | 99.9 |
| Соотношение среднего размера назначенных месячных пенсий ^{1) 3)} , процентов: | | | | | | | |
| с величиной прожиточного минимума пенсионера ⁴⁾ | ... | 128.7 | 168.7 | 163.5 | 159.9 | 222.1 | 169.5 |
| со средним размером начисленной заработной платы ⁵⁾ | 50.7 | 38.9 | 47.6 | 41.3 | 43.1 | 54.5 | 41.3 |
| Реальный размер назначенных месячных пенсий ^{1) 3)} , в процентах к предыдущему году | 132.5 | 112.9 | 111.2 | 97.0 | 98.4 | 138.0 | 105.1 |

¹⁾ 2000, 2005, 2014 гг. – по состоянию на 31 декабря, на конец года; 2010, 2015 - 2017 гг. - по состоянию на 1 января года, следующего за отчетным. На 1 января 2017 г. по оперативным данным Пенсионного фонда Российской Федерации с учетом единовременной денежной выплаты, произведенной в январе 2017 г. в соответствии с Федеральным законом от 22 ноября 2016 г. №385 – ФЗ в размере 5 тысяч рублей. На 1 января 2018 г. без единовременной денежной выплаты, произведенной в январе 2017г.

²⁾ Среднегодовая численность занятых в экономике.

³⁾ 2000 г. - с учетом компенсационных выплат.

⁴⁾ С IV квартала 2001 г. изменена методология расчета величины прожиточного минимума; с 2007 г. изменен состав потребительской корзины для определения величины прожиточного минимума. В 2005-2014 гг. отражена величина прожиточного минимума за IV квартал соответствующего года, утвержденная постановлениями администрации Тульской области (см. методологические пояснения к разделу).

⁵⁾ Среднемесячная начисленная заработная плата соответствующего года.

ЧИСЛЕННОСТЬ ПЕНСИОНЕРОВ¹⁾ ПО ВИДАМ ПЕНСИОННОГО ОБЕСПЕЧЕНИЯ

(на 1 января года, следующего за отчетным; тысяч человек)

| | 2000 | 2005 | 2010 | 2014 | 2015 | 2016 | 2017 |
|---|--------------|--------------|--------------|--------------|--------------|--------------|--------------|
| Все пенсионеры | 591.6 | 566.2 | 552.4 | 546.3 | 545.2 | 543.0 | 539.0 |
| из них получающие пенсии: | | | | | | | |
| трудовые пенсии²⁾ | 568.0 | 498.0 | 464.4 | 446.3 | 440.0 | 423.1 | 401.3 |
| в том числе: | | | | | | | |
| по старости | 471.5 | 402.2 | 410.4 | 401.1 | 395.6 | 380.2 | 359.9 |
| по инвалидности | 72.9 | 66.1 | 38.9 | 31.7 | 30.1 | 28.6 | 26.9 |
| по случаю потери кормильца | 23.6 | 29.7 | 15.1 | 13.6 | 14.3 | 14.3 | 14.5 |
| пенсии по государственному пенсионному обеспечению | 23.6 | 68.2 | 88.0 | 100.0 | 105.1 | 120.0 | 137.7 |
| в том числе: | | | | | | | |
| пенсии военнослужащих и членов их семей: | | | | | | | |
| по инвалидности | 2.1 | 1.1 | 0.8 | 0.7 | 0.7 | 0.7 | 0.6 |
| по случаю потери кормильца | 1.4 | 0.9 | 0.7 | 0.6 | 0.6 | 0.6 | 0.6 |
| пенсии пострадавших в результате радиационных или техногенных катастроф и членов их семей | 0.7 | 0.2 | 0.1 | 0.1 | 0.1 | 0.1 | 0.0 |
| пенсии федеральных государственных служащих | x | 48.1 | 59.3 | 69.9 | 74.9 | 89.9 | 108.2 |
| Социальные | x | 0.2 | 0.4 | 0.7 | 0.7 | 0.7 | 0.7 |
| Социальные | 21.5 | 18.8 | 27.5 | 28.8 | 28.8 | 28.7 | 28.2 |

¹⁾ Численность пенсионеров, состоящих на учете в системе Пенсионного фонда Российской Федерации (2000 г. в органах социальной защиты населения); 2000, 2005, 2014 гг. – по состоянию на 31 декабря, на конец года.

²⁾ С 2014 г. - пенсии страховые.

СРЕДНИЙ РАЗМЕР НАЗНАЧЕННЫХ МЕСЯЧНЫХ ПЕНСИЙ ПЕНСИОНЕРОВ¹⁾ ПО ВИДАМ ПЕНСИОННОГО ОБЕСПЕЧЕНИЯ

(на 1 января года, следующего за отчетным; тысяч человек)

| | 2000 | 2005 | 2010 | 2014 | 2015 | 2016 | 2017 |
|---|--------------|---------------|---------------|----------------|----------------|----------------|----------------|
| Все пенсионеры | 839.4 | 2495.7 | 7439.6 | 10688.3 | 11874.8 | 17247.8 | 13152.7 |
| из них получающие пенсии: | | | | | | | |
| трудовые пенсии²⁾ | 854.8 | 2553.5 | 7771.7 | 11190.0 | 12468 | 17852.4 | 13874.2 |
| в том числе: | | | | | | | |
| по старости | 901.9 | 2743.3 | 8160.8 | 11666.0 | 12998.4 | 18403.2 | 14487.5 |
| по инвалидности | 696.6 | 1890.9 | 4804.8 | 6795.4 | 7573.4 | 12747.8 | 8208.6 |
| по случаю потери кормильца | 476.8 | 1456.4 | 4852.0 | 7388.6 | 8098.1 | 13419.7 | 9145.3 |
| пенсии по государственному пенсионному обеспечению | x | 2073.5 | 5687.7 | 8448.5 | 9391.8 | 15115.7 | 11050.9 |
| в том числе: | | | | | | | |
| пенсии военнослужащих и членов их семей: | | | | | | | |
| по инвалидности | 600.4 | 2236.7 | 6817.7 | 9990.7 | 10880.4 | 16296.6 | 11524.0 |
| по случаю потери кормильца | 654.7 | 2297.8 | 6836.2 | 10138.2 | 11017.9 | 16431.8 | 11631.7 |
| пенсии пострадавших в результате радиационных или техногенных катастроф и членов их семей | 486.4 | 1881.0 | 5673.8 | 8431.3 | 9268.2 | 14609.7 | 9788.8 |
| пенсии федеральных государственных служащих | x | 2208.5 | 6265.7 | 9077.1 | 10066.8 | 15812.9 | 11824.9 |
| социальные | x | 3518.9 | 9669.3 | 13232.7 | 14787.2 | 20139.5 | 16504.6 |
| социальные | 458.0 | 1700.6 | 4348.1 | 6771.6 | 7466.8 | 12777.6 | 7942.6 |

¹⁾ 2000 г. с учетом компенсационных выплат; 2000, 2005, 2014 гг. – по состоянию на 31 декабря, на конец года. На 1 января 2017 г. по оперативным данным Пенсионного фонда Российской Федерации с учетом единовременной денежной выплаты, произведенной в январе 2017 г. в соответствии с Федеральным законом от 22 ноября 2016 г. №385 – ФЗ в размере 5 тысяч рублей. На 1 января 2018 г. без единовременной денежной выплаты, произведенной в январе 2017г.

²⁾ С 2014 г. - пенсии страховые.

СОЦИАЛЬНО-ЭКОНОМИЧЕСКАЯ ДИФФЕРЕНЦИАЦИЯ НАСЕЛЕНИЯ ПО ДОХОДАМ

РАСПРЕДЕЛЕНИЕ НАСЕЛЕНИЯ ПО ВЕЛИЧИНЕ СРЕДНЕДУШЕВЫХ ДЕНЕЖНЫХ ДОХОДОВ

(в процентах)

| | 2000 | 2005 | 2010 | 2014 | 2015 | 2016 | 2017 ¹⁾ |
|--|------------|------------|------------|------------|------------|------------|--------------------|
| Все население | 100 | 100 | 100 | 100 | 100 | 100 | 100 |
| в том числе со среднедушевыми денежными доходами в месяц, рублей | | | | | | | |
| до 2000.0 | 79.7 | 9.8 | 0.4 | 0.1 | 0.0 | 0.0 | 0.0 |
| 2000.1-4000.0 | 18.8 | 36.5 | 4.9 | 1.4 | 0.7 | 0.7 | 0.6 |
| 4000.1-6000.0 | 1.4 | 26.6 | 10.0 | 4.1 | 2.6 | 2.6 | 2.1 |
| 6000.1-8000.0 | 0.1 | 13.7 | 12.0 | 6.4 | 4.6 | 4.6 | 4.0 |
| 8000.1-10000.0 | 0.0 | 6.6 | 11.7 | 7.7 | 6.0 | 6.0 | 5.4 |
| 10000.1-15000.0 | 0.0 | 5.4 | 23.2 | 19.7 | 17.3 | 17.3 | 16.2 |
| 15000.1-25000.0 | 0.0 | 1.3 | 23.2 | 28.6 | 29.0 | 29.0 | 31.1 |
| свыше 25000.0 | 0.0 | 0.1 | 14.6 | 32.0 | 39.8 | 39.8 | 40.6 |

¹⁾ Уточненные предварительные данные.

РАСПРЕДЕЛЕНИЕ ОБЩЕГО ОБЪЕМА ДЕНЕЖНЫХ ДОХОДОВ НАСЕЛЕНИЯ

(в процентах)

| | 2000 | 2005 | 2010 | 2014 | 2015 | 2016 | 2017 ¹⁾ |
|--|--------------|--------------|--------------|--------------|--------------|--------------|--------------------|
| Денежные доходы – всего | 100 | 100 | 100 | 100 | 100 | 100 | 100 |
| в том числе по 20-ти процентным группам населения: | | | | | | | |
| первая (с наименьшими доходами) | 8.5 | 7.6 | 6.2 | 6.1 | 6.3 | 6.3 | 6.3 |
| вторая | 13.3 | 12.5 | 11.0 | 10.9 | 11.1 | 11.1 | 11.2 |
| третья | 17.5 | 17.0 | 15.9 | 15.8 | 16.0 | 16.0 | 16.0 |
| четвертая | 23.1 | 23.1 | 22.9 | 22.9 | 22.9 | 22.9 | 22.9 |
| пятая (с наибольшими доходами) | 37.6 | 39.8 | 44.0 | 44.3 | 43.7 | 43.7 | 43.6 |
| Коэффициент фондов (коэффициент дифференциации доходов), в размах | 6.7 | 8.1 | 11.9 | 12.2 | 11.5 | 11.5 | 11.5 |
| Коэффициент Джини (индекс концентрации доходов) | 0.291 | 0.320 | 0.375 | 0.379 | 0.371 | 0.371 | 0.370 |

¹⁾ Уточненные предварительные данные.

ВЕЛИЧИНА ПРОЖИТОЧНОГО МИНИМУМА в 2001-2017 гг. ¹⁾

(в среднем на душу населения; рублей в месяц)

| | Все население | в том числе по социально-демографическим группам населения | | | Соотношение среднедушевых денежных доходов населения с величиной прожиточного минимума; процентов |
|-------------|---------------|--|-------------|-------------|---|
| | | трудоспособное население | пенсионеры | дети | |
| 2001 | ... | ... | ... | ... | ... |
| IV квартал | 1273 | 1388 | 993 | 1337 | 180.6 |
| 2005 | 2457 | 2735 | 1923 | 2487 | 203.0 |
| I квартал | 2326 | 2592 | 1809 | 2362 | 171.8 |
| II квартал | 2512 | 2795 | 1969 | 2542 | 196.5 |
| III квартал | 2513 | 2797 | 1976 | 2529 | 204.7 |
| IV квартал | 2478 | 2756 | 1939 | 2516 | 233.1 |
| 2010 | 5199 | 5654 | 4267 | 5348 | 295.2 |
| I квартал | 5082 | 5526 | 4168 | 5230 | 258.9 |
| II квартал | 5146 | 5596 | 4224 | 5288 | 294.5 |
| III квартал | 5196 | 5653 | 4264 | 5335 | 291.1 |
| IV квартал | 5374 | 5840 | 4411 | 5540 | 329.0 |
| 2011 | 5738 | 6245 | 4712 | 5879 | 295.8 |
| I квартал | 5931 | 6453 | 4866 | 6089 | 240.5 |
| II квартал | 5897 | 6420 | 4843 | 6040 | 290.3 |
| III квартал | 5630 | 6130 | 4625 | 5759 | 301.6 |
| IV квартал | 5493 | 5977 | 4513 | 5628 | 353.5 |
| 2012 | 5928 | 6481 | 4791 | 5832 | 326.2 |
| I квартал | 5615 | 6111 | 4580 | 5569 | 293.1 |
| II квартал | 5848 | 6397 | 4717 | 5765 | 321.4 |
| III квартал | 6110 | 6695 | 4921 | 5989 | 314.0 |
| IV квартал | 6137 | 6722 | 4948 | 6007 | 368.5 |
| 2013 | 6528 | 7078 | 5457 | 6341 | 320.2 |
| I квартал | 6250 | 6841 | 5045 | 6131 | 292.1 |
| II квартал | 6360 | 6961 | 5137 | 6235 | 316.8 |
| III квартал | 6763 | 7269 | 5834 | 6497 | 303.3 |
| IV квартал | 6740 | 7241 | 5811 | 6500 | 362.0 |
| 2014 | 7368 | 7918 | 6352 | 7096 | 312.7 |
| I квартал | 7079 | 7596 | 6096 | 6879 | 266.8 |
| II квартал | 7549 | 8104 | 6507 | 7314 | 299.2 |
| III квартал | 7264 | 7812 | 6268 | 6959 | 313.7 |
| IV квартал | 7579 | 8158 | 6538 | 7231 | 364.9 |

УРОВЕНЬ ЖИЗНИ НАСЕЛЕНИЯ

| | Все население | в том числе | | | Соотношение среднедушевых денежных доходов населения с величиной прожиточного минимума, процентов |
|-------------|---------------|--|-------------|-------------|---|
| | | по социально-демографическим группам населения | | | |
| | | трудоспособное население | пенсионеры | дети | |
| 2015 | 8949 | 9598 | 7709 | 8716 | 293.8 |
| I квартал | 8945 | 9593 | 7708 | 8711 | 245.4 |
| II квартал | 9323 | 9994 | 8035 | 9091 | 276.8 |
| III квартал | 8903 | 9554 | 7667 | 8646 | 289.8 |
| IV квартал | 8626 | 9250 | 7427 | 8416 | 363.4 |
| 2016 | 9128 | 9781 | 7850 | 8957 | 300.5 |
| I квартал | 9003 | 9631 | 7745 | 8898 | 276.0 |
| II квартал | 9212 | 9854 | 7926 | 9113 | 292.0 |
| III квартал | 9261 | 9933 | 7961 | 9051 | 290.3 |
| IV квартал | 9035 | 9706 | 7766 | 8766 | 341.4 |
| 2017 | 9303 | 9986 | 7967 | 9122 | 299.4 |
| I квартал | 9219 | 9897 | 7897 | 9033 | 275.9 |
| II квартал | 9429 | 10120 | 8072 | 9256 | 289.9 |
| III квартал | 9498 | 10194 | 8137 | 9310 | 291.9 |
| IV квартал | 9065 | 9732 | 7760 | 8888 | 338.5 |

¹⁾ За I-IV кварталы приведены данные о величине прожиточного минимума, установленной правительством Тульской области в соответствии с Федеральным законом от 24 октября 1997 года № 134-ФЗ «О прожиточном минимуме в Российской Федерации», за год – оценка на основе указанных данных. С 2007 г. изменен состав потребительской корзины для определения величины прожиточного минимума.

ЧИСЛЕННОСТЬ НАСЕЛЕНИЯ С ДЕНЕЖНЫМИ ДОХОДАМИ НИЖЕ ВЕЛИЧИНЫ ПРОЖИТОЧНОГО МИНИМУМА И ДЕФИЦИТ ДЕНЕЖНОГО ДОХОДА ¹⁾

| | 2000 ²⁾ | 2005 | 2010 | 2014 | 2015 | 2016 | 2017 ³⁾ |
|--|--------------------|-------|-------|-------|-------|-------|--------------------|
| Численность населения с денежными доходами ниже величины прожиточного минимума: | | | | | | | |
| тыс. человек | 561.4 | 284.6 | 171.6 | 149.1 | 160.4 | 150.6 | 150.7 |
| в процентах от общей численности населения | 32.2 | 17.4 | 11.0 | 9.8 | 10.6 | 10.0 | 10.0 |
| Дефицит денежного дохода: | | | | | | | |
| млн. руб. | 156.2 | 184.7 | 256.7 | 318.6 | 410.1 | 393.3 | 400.7 |
| в процентах от общего объема денежных доходов населения | 6.0 | 2.3 | 1.1 | 0.9 | 1.0 | 1.0 | 1.0 |

¹⁾ С IV квартала 2001 г. изменена методология расчета величины прожиточного минимума, с 2007 г. изменен состав потребительской корзины для определения величины прожиточного минимума (см. методологические пояснения к разделу).

²⁾ В расчетах использованы ретроспективные оценки величины прожиточного минимума (см. методологические пояснения к разделу).

³⁾ Уточненные предварительные данные.

РАСХОДЫ, СБЕРЕЖЕНИЯ И ИМУЩЕСТВО НАСЕЛЕНИЯ

СТРУКТУРА ИСПОЛЬЗОВАНИЯ ДЕНЕЖНЫХ РАСХОДОВ НАСЕЛЕНИЯ

| | 2000 | 2005 | 2010 | 2012 | 2014 | 2015 | 2016 | 2017 ¹⁾ |
|---|--------------|--------------|---------------|---------------|---------------|---------------|---------------|--------------------|
| Миллионов рублей | | | | | | | | |
| Денежные расходы и сбережения – всего | 30876 | 97183 | 286881 | 357049 | 419574 | 476375 | 494748 | 499900 |
| в том числе: | | | | | | | | |
| покупка товаров и оплата услуг ²⁾ | 19086 | 66269 | 194988 | 250175 | 302378 | 329123 | 336161 | 360307 |
| обязательные платежи и разнообразные взносы ³⁾ | 1841 | 8588 | 23058 | 33446 | 43682 | 45514 | 47634 | 51460 |
| приобретение недвижимости | 200 | 639 | 3905 | 8415 | 14900 | 9690 | 9467 | 10421 |
| прирост финансовых активов | 9749 | 21687 | 64930 | 65013 | 58614 | 92048 | 101486 | 77712 |
| из него: | | | | | | | | |
| сбережения во вкладах и ценных бумагах | 1765 | 5143 | 16786 | 19534 | 7042 | 33377 | 27328 | 25069 |
| изменение задолженности по кредитам | -125 | -2793 | -4316 | -19755 | -13722 | 5013 | -1802 | -14290 |
| изменение средств на счетах физических лиц – предпринимателей | 1161 | 12155 | 19737 | 23794 | 24262 | 20604 | 16891 | 14508 |
| покупка иностранной валюты | 1634 | 5291 | 5537 | 10718 | 14534 | 8792 | 8100 | 8216 |
| прирост, уменьшение (-) денег на руках у населения | 5314 | 1891 | 26425 | 29034 | 24249 | 21604 | 48541 | 41019 |
| покупка населением скота и птицы | - | - | 761 | 1688 | 2249 | 2658 | 2428 | 3190 |
| В процентах к итогу | | | | | | | | |
| Денежные расходы и сбережения – всего | 100 | 100 | 100 | 100 | 100 | 100 | 100 | 100 |
| в том числе: | | | | | | | | |
| покупка товаров и оплата услуг ²⁾ | 61.8 | 68.2 | 68.0 | 70.0 | 72.0 | 69.1 | 68.0 | 72.1 |
| обязательные платежи и разнообразные взносы ³⁾ | 6.0 | 8.8 | 8.0 | 9.4 | 10.4 | 9.5 | 9.6 | 10.3 |
| приобретение недвижимости | 0.6 | 0.7 | 1.4 | 2.3 | 3.6 | 2.0 | 1.9 | 2.1 |
| прирост финансовых активов | 31.6 | 22.3 | 22.6 | 18.3 | 14.0 | 19.4 | 20.5 | 15.5 |
| из него: | | | | | | | | |
| сбережения ⁴⁾ | 9.1 | 14.9 | 11.5 | 7.2 | 4.7 | 12.6 | 9.0 | 5.7 |
| покупка иностранной валюты | 5.3 | 5.4 | 1.9 | 3.0 | 3.5 | 1.9 | 1.7 | 1.6 |
| прирост, уменьшение (-) денег на руках у населения | 17.2 | 2.0 | 9.2 | 8.1 | 5.8 | 4.5 | 9.8 | 8.2 |

¹⁾ Предварительные данные по ежемесячному балансу денежных доходов и расходов населения.

²⁾ С 2010 г. включая платежи за товары (работы и услуги) с использованием банковских карт за рубежом.

³⁾ С 2005 г. включая деньги, отосланные по переводам.

⁴⁾ Сбережения включают прирост (уменьшение) вкладов, приобретение ценных бумаг, изменение средств на счетах физических лиц-предпринимателей, задолженности по кредитам, покупка населением скота и птицы.

ПОКУПАТЕЛЬНАЯ СПОСОБНОСТЬ СРЕДНЕДУШЕВЫХ ДЕНЕЖНЫХ ДОХОДОВ НАСЕЛЕНИЯ

(в месяц; килограммов)

| | 2000 | 2005 | 2010 | 2014 | 2015 | 2016 | 2017 ¹⁾ |
|---|------|------|------|------|------|------|--------------------|
| Продовольственные товары | | | | | | | |
| Говядина (кроме бескостной) | 34 | 47 | 72 | 90 | 86 | 94 | 94 |
| Рыба мороженая ²⁾ | 52 | 77 | 130 | 150 | 129 | 123 | 122 |
| Масло животное | 23 | 55 | 79 | 76 | 76 | 72 | 62 |
| Масло растительное | 65 | 130 | 273 | 327 | 284 | 252 | 276 |
| Молоко питьевое, литров ³⁾ | 203 | 360 | 469 | 493 | 509 | 501 | 449 |
| Яйца, штук | 1060 | 2079 | 4488 | 4645 | 4227 | 4307 | 5037 |
| Сахар-песок | 130 | 268 | 417 | 631 | 479 | 494 | 638 |
| Хлеб и булочные изделия из пшеничной муки высшего сорта | 137 | 217 | 344 | 381 | 374 | 359 | 354 |
| Рис | 100 | 252 | 396 | 529 | 398 | 396 | 405 |
| Мука пшеничная | 195 | 382 | 803 | 850 | 801 | 755 | 755 |
| Картофель | 270 | 524 | 897 | 1010 | 1106 | 1538 | 1296 |
| Капуста свежая | 380 | 436 | 704 | 1160 | 1004 | 1268 | 1466 |

¹⁾ Среднедушевой денежный доход по ежемесячному балансу денежных доходов и расходов населения.

²⁾ 2000, 2005 гг. - рыба мороженая (без деликатесной).

³⁾ 2000, 2005 гг. – молоко пастеризованное.

ИЗМЕНЕНИЕ ПОКУПАТЕЛЬНОЙ СПОСОБНОСТИ
СРЕДНЕДУШЕВЫХ ДЕНЕЖНЫХ ДОХОДОВ НАСЕЛЕНИЯ В 2017 г.

(в процентах к предыдущему году)

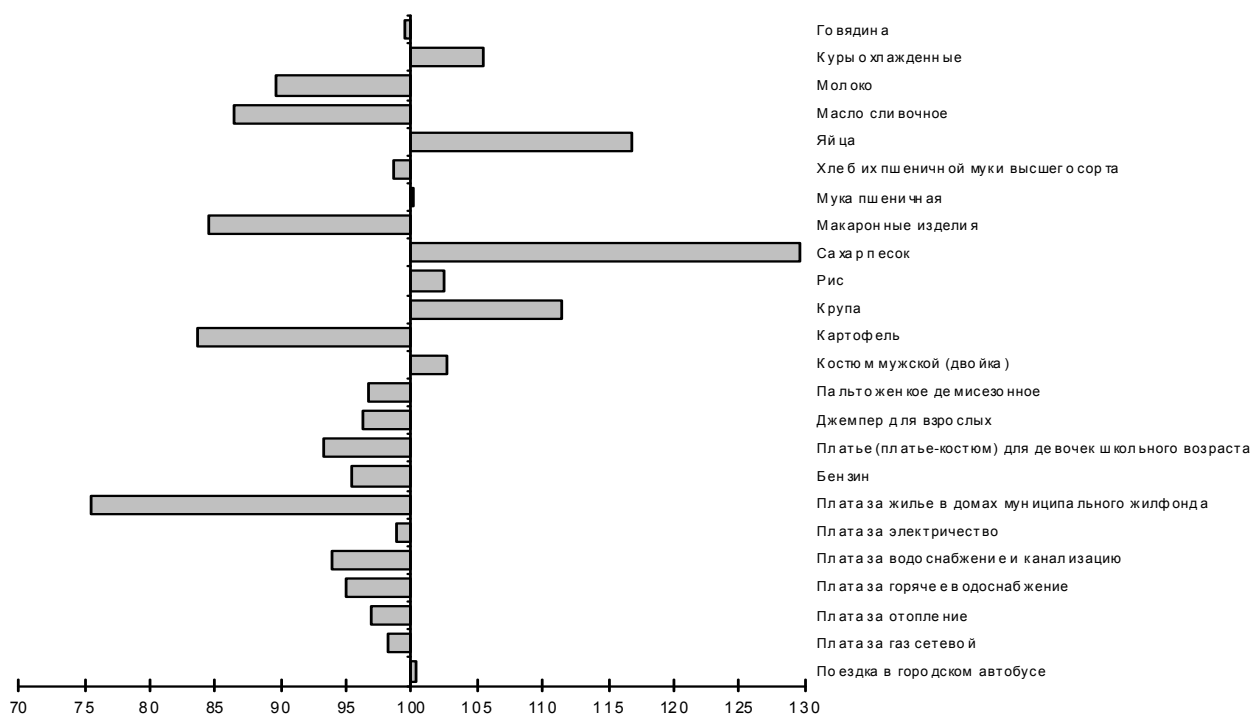

ПОКУПАТЕЛЬНАЯ СПОСОБНОСТЬ СРЕДНЕМЕСЯЧНОЙ НОМИНАЛЬНОЙ НАЧИСЛЕННОЙ
ЗАРАБОТНОЙ ПЛАТЫ

(в месяц; килограммов)

| | 2000 | 2005 | 2010 | 2014 | 2015 | 2016 | 2017 |
|---|------|------|------|------|------|------|------|
| Продовольственные товары | | | | | | | |
| Говядина (кроме бескостной) | 38 | 60 | 74 | 102 | 90 | 101 | 106 |
| Рыба мороженая ¹⁾ | 58 | 102 | 132 | 169 | 135 | 132 | 139 |
| Масло животное | 26 | 71 | 80 | 86 | 80 | 77 | 71 |
| Масло растительное | 72 | 167 | 278 | 367 | 297 | 270 | 314 |
| Молоко питьевое, литров ²⁾ | 226 | 462 | 477 | 553 | 534 | 536 | 510 |
| Яйца, штук | 1191 | 2672 | 4573 | 5216 | 4430 | 4616 | 5721 |
| Сахар-песок | 145 | 345 | 425 | 709 | 502 | 529 | 725 |
| Хлеб и булочные изделия из пшеничной муки высшего сорта | 153 | 278 | 351 | 428 | 392 | 384 | 402 |
| Рис | 112 | 325 | 403 | 594 | 418 | 424 | 460 |
| Мука пшеничная | 217 | 491 | 818 | 954 | 840 | 809 | 857 |
| Картофель | 301 | 674 | 914 | 1134 | 1159 | 1648 | 1471 |
| Капуста свежая | 423 | 561 | 717 | 1302 | 1053 | 1359 | 1665 |

¹⁾ 2000, 2005 гг. - рыба мороженая (без деликатесной).

²⁾ 2000, 2005 гг. – молоко пастеризованное.

ПОКУПАТЕЛЬНАЯ СПОСОБНОСТЬ СРЕДНЕГО РАЗМЕРА НАЗНАЧЕННЫХ МЕСЯЧНЫХ ПЕНСИЙ¹⁾

(на конец года; в месяц; килограммов)

| | 2000 | 2005 | 2010 | 2014 | 2015 | 2016 | 2017 |
|---|------|------|------|------|------|------|------|
| Продовольственные товары | | | | | | | |
| Говядина (кроме бескостной) | 16 | 23 | 35 | 38 | 40 | 41 | 44 |
| Рыба мороженая ²⁾ | 28 | 38 | 64 | 62 | 56 | 55 | 58 |
| Масло животное | 13 | 25 | 34 | 34 | 34 | 29 | 29 |
| Масло растительное | 37 | 67 | 110 | 141 | 113 | 113 | 130 |
| Маргарин | 25 | 61 | 114 | 138 | 119 | 113 | 125 |
| Молоко пастеризованное, литров ³⁾ | 94 | 170 | 207 | 216 | 222 | 210 | 212 |
| Яйца, штук | 487 | 1014 | 1978 | 1694 | 1594 | 1873 | 2378 |
| Сахар-песок | 57 | 138 | 179 | 255 | 210 | 231 | 301 |
| Хлеб и булочные изделия из пшеничной муки высшего сорта | 72 | 108 | 163 | 164 | 164 | 157 | 167 |
| Рис | 69 | 128 | 194 | 216 | 170 | 181 | 191 |
| Мука пшеничная | 113 | 207 | 340 | 377 | 348 | 335 | 356 |
| Картофель | 192 | 294 | 287 | 489 | 786 | 732 | 612 |
| Капуста свежая | 302 | 270 | 276 | 529 | 596 | 756 | 692 |

¹⁾ При расчете использовались данные регистрации цен на потребительском рынке за декабрь соответствующего периода. Размер пенсий учтен в 2000 г. с компенсационными выплатами, в 2010, 2015 - 2017 гг. - на 1 января года, следующего за отчетным., за 2016 г. - без учета единовременной денежной выплаты, произведенной в январе 2017 г. в соответствии с Федеральным законом от 22 ноября 2016 г. №385 - ФЗ в размере 5 тысяч рублей

²⁾ 2000, 2005 гг. - рыба мороженая (без деликатесной).

³⁾ 2000, 2005 гг. - молоко пастеризованное.

СТРУКТУРА РАСХОДОВ НА КОНЕЧНОЕ ПОТРЕБЛЕНИЕ ДОМАШНИХ ХОЗЯЙСТВ РАЗЛИЧНЫХ СОЦИАЛЬНО- ЭКОНОМИЧЕСКИХ КАТЕГОРИЙ в 2017 г.

(по материалам выборочного обследования бюджетов домашних хозяйств)

| | Расходы на конечное потребление (в среднем на одного члена домашнего хозяйства в месяц), рублей | в процентах от общего объема расходов на конечное потребление | | | | | | | | |
|--|---|---|---|---|--|---|-------------------------------|------------------------|-----------------|---|
| | | расходы на питание | в том числе | | | | расходы | | | стоимость услуг предоставленных работателем бесплатно или по льготным ценам |
| | | | денежные расходы на покупку продуктов питания | стоимость натуральных поступлений продуктов питания | из нее поступлений из личного подсобного хозяйства | полученных подарков и дрругих поступлений | на непродовольственные товары | на алкогольные напитки | на оплату услуг | |
| Все домашние хозяйства | 15686.7 | 40.9 | 37.6 | 3.3 | 2.4 | 0.9 | 32.9 | 1.8 | 24.4 | 0.0 |
| Домашние хозяйства, состоящие из: | | | | | | | | | | |
| 1 человека | 20758.1 | 46.0 | 41.0 | 5.0 | 3.2 | 1.8 | 27.1 | 2.6 | 24.3 | 0.0 |
| 2 человек | 17743.3 | 41.5 | 38.5 | 3.0 | 2.4 | 0.6 | 32.1 | 1.7 | 24.7 | 0.0 |
| 3 человек | 15232.3 | 38.2 | 36.1 | 2.1 | 1.2 | 0.9 | 31.1 | 1.9 | 28.8 | 0.0 |
| 4 человек | 12845.8 | 39.8 | 36.1 | 3.7 | 3.1 | 0.6 | 38.8 | 1.2 | 20.2 | 0.0 |
| Домохозяйства, имеющие детей в возрасте до 16 лет: | | | | | | | | | | |
| 1 ребенка | 16223.2 | 34.6 | 32.7 | 1.9 | 1.0 | 0.9 | 36.0 | 1.3 | 28.1 | 0.0 |
| 2 и более детей | 10808.9 | 46.4 | 39.8 | 6.6 | 5.2 | 1.4 | 34.2 | 1.2 | 18.2 | 0.0 |
| Домашние хозяйства по первой 20-ти процентной группе (с наименьшими располагаемыми ресурсами) | 7057.2 | 49.7 | 45.8 | 3.9 | 3.3 | 0.6 | 25.4 | 1.5 | 23.4 | 0.0 |
| Домашние хозяйства по пятой 20- процентной группе населения (с наибольшими располагаемыми ресурсами) | 28995.2 | 32.2 | 29.5 | 2.7 | 1.7 | 1.0 | 39.9 | 2.2 | 25.7 | 0.0 |

СТРУКТУРА РАСХОДОВ НА КОНЕЧНОЕ ПОТРЕБЛЕНИЕ ДОМАШНИХ ХОЗЯЙСТВ в 2017 г.

(по материалам выборочного обследования бюджетов домашних хозяйств)

Городская местность

Сельская местность

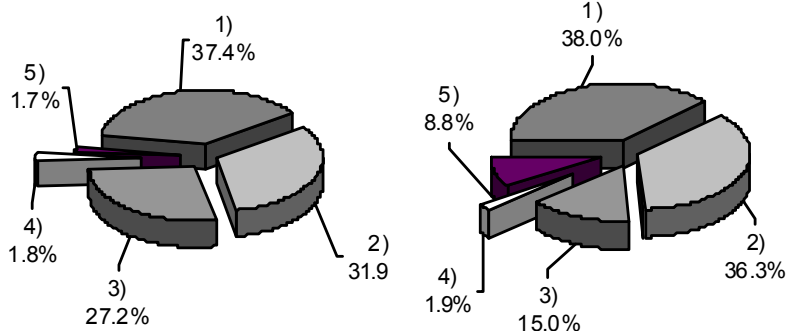

- 1) Расходы на покупки продуктов питания
- 2) Расходы на непродовольственные товары
- 3) Расходы на оплату услуг
- 4) Расходы на алкогольные напитки
- 5) Стоимость натуральных поступлений продуктов питания

СТРУКТУРА ПОТРЕБИТЕЛЬСКИХ РАСХОДОВ ДОМАШНИХ ХОЗЯЙСТВ¹⁾

(по материалам выборочного обследования бюджетов домашних хозяйств; в процентах к итогу)

| | 2000 | 2005 | 2010 | 2012 | 2014 | 2015 | 2016 | 2017 |
|--|------------|------------|------------|------------|------------|------------|------------|------------|
| Потребительские расходы | 100 | 100 | 100 | 100 | 100 | 100 | 100 | 100 |
| в том числе: | | | | | | | | |
| расходы на покупку продуктов питания, включая питание вне дома | 60.4 | 48.2 | 40.6 | 39.1 | 34.1 | 38.8 | 36.3 | 39.0 |
| расходы на покупку непродовольственных товаров | 27.1 | 27.9 | 32.7 | 34.4 | 42.5 | 34.3 | 40.1 | 34.0 |
| расходы на покупку алкогольных напитков | 1.7 | 1.6 | 1.4 | 1.6 | 1.7 | 1.6 | 1.6 | 1.8 |
| расходы на оплату услуг | 10.8 | 22.3 | 25.3 | 24.9 | 21.7 | 25.3 | 22.0 | 25.2 |

СТРУКТУРА ПОТРЕБИТЕЛЬСКИХ РАСХОДОВ ДОМАШНИХ ХОЗЯЙСТВ В СООТВЕТСТВИИ С КИПЦ-ДХ

(по материалам выборочного обследования бюджетов домашних хозяйств; в процентах к итогу)

| | 2005 | 2010 | 2014 | 2015 | 2016 | 2017 |
|--|------------|------------|------------|------------|------------|------------|
| Потребительские расходы – всего | 100 | 100 | 100 | 100 | 100 | 100 |
| в том числе по группировкам в соответствии с КИПЦ-ДХ: | | | | | | |
| продукты питания и безалкогольные напитки | 47.9 | 39.6 | 33.3 | 37.3 | 34.6 | 37.5 |
| алкогольные напитки, табачные изделия | 2.7 | 2.7 | 2.9 | 3.1 | 3.6 | 4.1 |
| одежда и обувь | 11.9 | 12.6 | 10.1 | 10.5 | 8.4 | 9.0 |
| жилищно-коммунальные услуги, топливо | 12.9 | 12.9 | 10.5 | 11.1 | 11.6 | 11.4 |
| предметы домашнего обихода, бытовая техника, уход за домом | 5.0 | 5.6 | 7.2 | 7.0 | 7.0 | 6.4 |
| здравоохранение | 1.5 | 2.4 | 2.7 | 3.6 | 2.5 | 2.4 |
| транспорт | 5.2 | 7.5 | 17.2 | 8.1 | 16.1 | 10.6 |
| связь | 3.7 | 3.2 | 3.1 | 2.8 | 2.7 | 3.4 |
| организация отдыха и культурных мероприятий | 3.7 | 6.3 | 5.8 | 6.7 | 5.5 | 6.5 |
| образование | 0.9 | 0.8 | 0.6 | 2.4 | 0.4 | 1.1 |
| гостиницы, кафе и рестораны | 0.5 | 1.0 | 1.0 | 1.6 | 1.7 | 1.6 |
| другие товары и услуги | 4.1 | 5.4 | 5.6 | 5.8 | 5.9 | 6.0 |

СТРУКТУРА ПОТРЕБИТЕЛЬСКИХ РАСХОДОВ ДОМАШНИХ ХОЗЯЙСТВ В СООТВЕТСТВИИ С КИПЦ-ДХ ПО ГРУППАМ НАСЕЛЕНИЯ С РАЗЛИЧНЫМ УРОВНЕМ РАСПОЛАГАЕМЫХ РЕСУРСОВ в 2017 г.

(по материалам выборочного обследования бюджетов домашних хозяйств; в процентах к итогу)

| | Группы населения в зависимости от уровня доходов | | | | |
|--|--|------------|------------|------------|-----------------------------------|
| | первая (с наименьшими доходами) | вторая | третья | четвертая | пятая (с наибольшими доходами) |
| Потребительские расходы – всего | 100 | 100 | 100 | 100 | 100 |
| в том числе по группировкам в соответствии с КИПЦ-ДХ: | | | | | |
| продукты питания и безалкогольные напитки | 47.2 | 48.0 | 44.4 | 37.2 | 28.6 |
| алкогольные напитки, табачные изделия | 4.9 | 6.2 | 3.3 | 2.6 | 4.5 |
| одежда и обувь | 8.7 | 9.2 | 8.8 | 9.7 | 8.7 |
| жилищно-коммунальные услуги, топливо | 15.9 | 15.1 | 14.3 | 9.3 | 9.1 |
| предметы домашнего обихода, бытовая техника, уход за домом | 3.0 | 3.3 | 5.4 | 9.7 | 6.6 |
| здравоохранение | 2.5 | 2.1 | 2.9 | 2.7 | 1.9 |
| транспорт | 5.0 | 4.8 | 6.6 | 7.3 | 17.8 |
| связь | 4.2 | 3.3 | 3.1 | 3.6 | 3.4 |
| организация отдыха и культурных мероприятий | 2.8 | 2.8 | 4.1 | 6.0 | 10.2 |
| образование | 0.1 | 0.1 | 0.5 | 3.3 | 0.6 |
| гостиницы, кафе и рестораны | 0.6 | 0.7 | 1.7 | 2.0 | 1.9 |
| другие товары и услуги | 5.0 | 4.3 | 4.9 | 6.6 | 6.8 |

ПОТРЕБЛЕНИЕ ПРОДУКТОВ ПИТАНИЯ ЧЛЕНАМИ ДОМАШНИХ ХОЗЯЙСТВ

(по материалам выборочного обследования бюджетов домашних хозяйств; в среднем на члена домашнего хозяйства в год, килограммов)

| | Все домашние хозяйства | | | | | | | |
|---|------------------------|-------|-------|-------|-------|-------|-------|-------|
| | 2000 | 2005 | 2010 | 2012 | 2014 | 2015 | 2016 | 2017 |
| Хлебные продукты (хлеб и макаронные изделия в пересчете на муку, мука, крупа и бобовые) | 123.9 | 142.1 | 102.2 | 101.9 | 87.3 | 89.7 | 95.4 | 97.6 |
| Картофель | 79.3 | 70.7 | 74.7 | 70.1 | 57.7 | 61.3 | 63.1 | 63.6 |
| Овощи и бахчевые | 86.7 | 97.3 | 107.0 | 113.0 | 88.3 | 96.2 | 105.1 | 106.1 |
| Фрукты и ягоды (включая сушеные в пересчете на свежие) | 28.0 | 61.5 | 83.7 | 80.4 | 68.3 | 71.2 | 69.7 | 71.0 |
| Мясо и мясопродукты (в пересчете на мясо) | 49.8 | 85.8 | 92.7 | 101.7 | 89.3 | 96.0 | 103.2 | 110.7 |
| Яйца, штук | 228 | 281 | 224 | 251 | 214 | 229 | 248 | 254 |
| Молоко и молочные продукты (в пересчете на молоко) | 179.1 | 288.7 | 265.4 | 281.4 | 241.8 | 263.0 | 286.0 | 289.0 |
| Рыба и рыбопродукты (в пересчете на рыбу) | 17.1 | 23.3 | 25.7 | 26.6 | 21.4 | 22.0 | 22.9 | 27.2 |
| Сахар (включая кондитерские изделия в пересчете на сахар) | 29.1 | 42.2 | 32.9 | 36.6 | 29.6 | 32.6 | 32.8 | 31.1 |
| Масло растительное и другие жиры | 9.0 | 13.9 | 11.0 | 12.7 | 10.3 | 11.6 | 11.1 | 11.1 |

**ПОТРЕБЛЕНИЕ ПРОДУКТОВ ПИТАНИЯ В ДОМАШНИХ ХОЗЯЙСТВАХ
РАЗЛИЧНЫХ СОЦИАЛЬНО-ЭКОНОМИЧЕСКИХ КАТЕГОРИЙ в 2017 г.**

(по материалам выборочного обследования бюджетов домашних хозяйств;
в среднем на члена домашнего хозяйства в год, килограммов)

| | Хлеб- ные про- дукты | Карто- фель | Ово- щи и бахче- вые | Фрук- ты и ягоды | Мясо и мясо- продук- ты | Молоко и молоч- ные про- дукты | Яйца, шт. | Рыба и рыбо- про- дукты | Сахар и конди- терские изделия | Масло расти- тельное и др. жиры |
|--|----------------------------|----------------|-------------------------------|------------------------|----------------------------------|---|--------------|----------------------------------|---|--|
| Все домашние хозяйства | 97.6 | 63.6 | 106.1 | 71.0 | 110.7 | 289.0 | 254 | 27.2 | 31.1 | 11.1 |
| Домашние хозяйства, состоящие из: | | | | | | | | | | |
| 1 человека | 142.8 | 91.8 | 145.9 | 102.5 | 156.0 | 460.2 | 418 | 42.3 | 42.3 | 17.2 |
| 2 человек | 100.0 | 64.3 | 118.8 | 73.4 | 113.7 | 294.3 | 275 | 29.8 | 31.3 | 12.1 |
| 3 человек | 84.9 | 59.2 | 93.9 | 62.4 | 103.6 | 234.6 | 232 | 24.4 | 29.0 | 10.2 |
| 4 человек и более человек | 87.2 | 54.9 | 89.9 | 63.1 | 95.3 | 257.0 | 187 | 21.2 | 28.0 | 8.7 |
| Домашние хозяйства, имеющие детей в возрасте до 16 лет: | | | | | | | | | | |
| 1 ребенка | 81.7 | 56.4 | 93.6 | 63.9 | 103.8 | 251.9 | 211 | 22.5 | 27.9 | 8.4 |
| 2 детей и более детей | 91.1 | 56.0 | 88.2 | 81.8 | 90.8 | 273.6 | 189 | 20.8 | 32.6 | 9.6 |
| Домашние хозяйства по первой 10% группе населения (с наименьшими располагаемыми ресурсами) | 79.6 | 46.0 | 63.7 | 40.6 | 65.7 | 180.8 | 201 | 15.5 | 23.1 | 8.9 |
| Домашние хозяйства по десятой 10% группе населения (с наибольшими располагаемыми ресурсами) | 97.2 | 77.9 | 129.2 | 96.8 | 143.5 | 345.9 | 315 | 39.2 | 36.3 | 13.3 |

**СОСТАВ ПИЩЕВЫХ ВЕЩЕСТВ И КАЛОРИЙНОСТЬ ПОТРЕБЛЕННЫХ ПРОДУКТОВ ПИТАНИЯ
В ДОМАШНИХ ХОЗЯЙСТВАХ**

(по материалам выборочного обследования бюджетов домашних хозяйств;
на члена домохозяйства в среднем за сутки)

| | 2000 | 2005 | 2010 | 2012 | 2014 | 2015 | 2016 | 2017 |
|---|--------|--------|--------|--------|--------|--------|--------|--------|
| Все домашние хозяйства | | | | | | | | |
| Состав пищевых веществ и калорийность суточного рациона: | | | | | | | | |
| белки, г | 63.8 | 87.9 | 82.9 | 86.6 | 74.7 | 78.9 | 84.0 | 88.2 |
| жиры, г | 75.0 | 119.6 | 111.8 | 124.3 | 106.7 | 114.8 | 120.7 | 125.2 |
| углеводы, г | 367.1 | 444.8 | 356.4 | 366.5 | 308.7 | 325.0 | 337.0 | 337.8 |
| килокалорий – всего | 2408.1 | 3219.3 | 2775.7 | 2943.2 | 2505.0 | 2660.4 | 2782.3 | 2842.1 |

НАЛИЧИЕ ПРЕДМЕТОВ ДЛИТЕЛЬНОГО ПОЛЬЗОВАНИЯ В ДОМАШНИХ ХОЗЯЙСТВАХ

(по материалам выборочного обследования бюджетов домашних хозяйств;
на конец года; на 100 домашних хозяйств; штук)

| | 2000 | 2005 | 2010 | 2012 | 2014 | 2015 | 2016 | 2017 |
|---|------|------|------|------|------|------|------|------|
| Радиоприемники | 71 | 41 | 39 | 23 | 27 | 26 | 9 | 9 |
| Телевизоры | 121 | 126 | 161 | 182 | 173 | 185 | 189 | 185 |
| Холодильники, морозильники | 111 | 101 | 103 | 117 | 113 | 127 | 119 | 123 |
| Видеомагнитофоны, видеоплееры, видеокамеры | 49 | 66 | 60 | 65 | 56 | 75 | 45 | 38 |
| Магнитофоны, плееры, проигрыватели, iPod | 71 | 45 | 32 | 25 | 32 | 33 | 13 | 19 |
| Музыкальные центры | 10 | 33 | 47 | 51 | 47 | 44 | 38 | 32 |
| Стиральные машины | 94 | 89 | 100 | 102 | 101 | 100 | 102 | 100 |
| Мобильные телефоны, смартфоны, iPhone | - | 80 | 199 | 229 | 229 | 268 | 254 | 250 |
| Персональные компьютеры, портативные компью- теры (ноутбук, планшет, iPad) | 1 | 20 | 44 | 53 | 61 | 116 | 108 | 98 |
| Электропылесосы | 84 | 82 | 95 | 95 | 96 | 95 | 100 | 97 |
| Легковые автомобили | 16 | 27 | 43 | 43 | 52 | 45 | 55 | 56 |

**НАЛИЧИЕ ПРЕДМЕТОВ ДЛИТЕЛЬНОГО ПОЛЬЗОВАНИЯ ПО ГРУППАМ НАСЕЛЕНИЯ
С РАЗЛИЧНЫМ УРОВНЕМ РАСПОЛАГАЕМЫХ РЕСУРСОВ в 2017 г.**

(по материалам выборочного обследования бюджетов домашних хозяйств; на конец года; на 100 домашних хозяйств; штук)

| | Группы населения в зависимости от уровня доходов | | | | |
|---|--|--------|--------|-----------|--------------------------------------|
| | первая (с наименьшими доходами) | вторая | третья | четвертая | пятая (с наибольшими доходами) |
| Радиоприемники | 14 | 16 | 19 | 4 | - |
| Телевизоры | 151 | 174 | 177 | 219 | 197 |
| Холодильники, морозильники | 114 | 119 | 126 | 120 | 129 |
| Видеомагнитофоны, видеоплееры, видеокамеры | 41 | 46 | 34 | 46 | 30 |
| Магнитофоны, плееры, проигрыватели, iPod | 22 | 14 | 35 | 27 | 6 |
| Музыкальные центры | 33 | 41 | 40 | 31 | 21 |
| Стиральные машины | 102 | 106 | 98 | 99 | 98 |
| Мобильные телефоны, смартфоны, iPhone | 298 | 260 | 238 | 303 | 193 |
| Персональные компьютеры, портативные компьютеры (ноутбук, планшет, iPad) | 93 | 90 | 83 | 116 | 104 |
| Электропылесосы | 95 | 95 | 97 | 97 | 100 |
| Легковые автомобили | 24 | 41 | 39 | 59 | 92 |

ЖИЛИЩНЫЕ УСЛОВИЯ НАСЕЛЕНИЯ

ОСНОВНЫЕ ПОКАЗАТЕЛИ ЖИЛИЩНЫХ УСЛОВИЙ НАСЕЛЕНИЯ

| | 2000 | 2005 | 2010 | 2013 | 2014 | 2015 | 2016 | 2017 |
|---|-------------|-------------|-------------|-------------|-------------|-------------|-------------|-------------|
| Общая площадь жилых помещений, приходящаяся в среднем на одного жителя (на конец года) – всего¹⁾, м² | 21.2 | 23.4 | 25.3 | 26.3 | 26.8 | 27.2 | 27.7 | 28.1 |
| в том числе: | | | | | | | | |
| в городской местности | 20.6 | 22.9 | 24.3 | 25.6 | 26.0 | 26.1 | 26.5 | 26.8 |
| в сельской местности | 23.6 | 24.1 | 29.3 | 28.6 | 29.1 | 30.7 | 31.4 | 31.9 |
| Число квартир ¹⁾ , тысяч | 756 | 765 | 791 | 792 | 802 | 810 | 819 | 822 |
| в том числе: | | | | | | | | |
| однокомнатных | 177 | 183 | 186 | 184 | 186 | 188 | 190 | 192 |
| двухкомнатных | 307 | 308 | 318 | 320 | 324 | 325 | 327 | 327 |
| трехкомнатных | 224 | 222 | 229 | 230 | 234 | 238 | 240 | 241 |
| четырёхкомнатных и более | 48 | 52 | 57 | 58 | 58 | 59 | 62 | 63 |
| Средний размер одной квартиры ¹⁾ , м ² общей площади | 46.9 | 48.0 | 48.7 | 49.8 | 49.9 | 49.9 | 49.9 | 50.1 |
| в том числе: | | | | | | | | |
| однокомнатной | 30.4 | 31.0 | 31.1 | 31.6 | 31.5 | 30.8 | 31.2 | 31.9 |
| двухкомнатной | 43.8 | 43.8 | 44.0 | 43.2 | 43.1 | 43.3 | 43.3 | 43.3 |
| трехкомнатной | 58.2 | 59.3 | 59.9 | 62.7 | 62.7 | 63.0 | 63.3 | 63.2 |
| четырёхкомнатной и более | 76.0 | 84.8 | 87.3 | 93.0 | 94.8 | 93.5 | 90.6 | 91.1 |
| Капитально отремонтировано помещений в жилых домах за год, тыс. м ² общей площади | 7.5 | 6.4 | 268.6 | 41.2 | 5.6 | 7.3 | 26.6 | 0.2 |
| Приватизировано жилых помещений (с начала приватизации, на конец года): | | | | | | | | |
| всего, тыс. | 258.9 | 346.3 | 419.9 | 437.5 | 440.7 | 446.1 | 449.2 | 451.4 |
| в процентах от общего числа жилых помещений, подлежащих приватизации | 47.6 | 56.7 | 73.1 | 75.3 | 79.6 | 81.5 | 83.1 | 85.2 |
| Число семей (включая одиноких), получивших жилые помещения и улучшивших жилищные условия за год, тыс. | 2.3 | 1.2 | 1.2 | 1.2 | 1.2 | 2.0 | 1.6 | 2.0 |
| в процентах от числа семей, состоявших на учете в качестве нуждающихся в жилых помещениях | 2.7 | 1.4 | 2.3 | 2.8 | 3.0 | 5.5 | 4.5 | 5.7 |
| Число семей (включая одиноких), состоявших на учете в качестве нуждающихся в жилых помещениях (на конец года), тыс. | 67.6 | 65.7 | 49.9 | 41.0 | 35.3 | 36.0 | 35.5 | 31.0 |
| в процентах от общего числа семей | 10.0 | 10.4 | 8.3 | 6.4 | 5.5 | 5.6 | 5.5 | 4.8 |

¹⁾ Здесь и далее в связи с отсутствием нормативно-правового акта, устанавливающего порядок государственного учета жилищного фонда в Российской Федерации, в том числе его государственного технического учета (включая техническую инвентаризацию), официальная статистическая информация за 2013-2017 гг. сформирована на основе данных органов местного самоуправления по неполному кругу собственников жилищного фонда.

ЖИЛИЩНЫЙ ФОНД

(на конец года; общая площадь жилых помещений; тысяч квадратных метров)

| | 2000 | 2005 | 2010 | 2013 | 2014 | 2015 | 2016 | 2017 |
|--|--------------|--------------|--------------|--------------|--------------|--------------|--------------|--------------|
| Жилищный фонд – всего | 36444 | 37411 | 39205 | 40034 | 40523 | 41042 | 41518 | 41945 |
| в том числе: | | | | | | | | |
| частный | 22025 | 26106 | 31937 | 34773 | 35747 | 36812 | 37941 | 38608 |
| из него в собственности граждан | 19101 | 24046 | 29824 | 34008 | 35083 | 36206 | 37401 | 37859 |
| государственный | 1281 | 943 | 756 | 593 | 562 | 447 | 444 | 410 |
| муниципальный | 12038 | 10362 | 6455 | 4610 | 4159 | 3728 | 3119 | 2913 |
| другой | 1100 | - | 57 | 59 | 55 | 55 | 14 | 14 |
| Городской жилищный фонд – всего | 28879 | 29530 | 29857 | 29855 | 29394 | 29361 | 29652 | 29931 |
| в том числе: | | | | | | | | |
| частный | 15834 | 19475 | 23767 | 25814 | 25907 | 26325 | 27190 | 27674 |
| из него в собственности граждан | 14421 | 18455 | 22318 | 25586 | 25720 | 26121 | 27002 | 27373 |
| государственный | 787 | 687 | 604 | 444 | 408 | 349 | 351 | 321 |
| муниципальный | 11366 | 9368 | 5486 | 3597 | 3080 | 2687 | 2111 | 1935 |
| другой | 892 | - | 0.0 | 0.0 | 0.0 | 0.0 | 0.0 | 0.0 |
| Сельский жилищный фонд – всего | 7565 | 7881 | 9348 | 10179 | 11129 | 11681 | 11866 | 12014 |
| в том числе: | | | | | | | | |
| частный | 6191 | 6631 | 8171 | 8959 | 9841 | 10486 | 10751 | 10934 |
| из него в собственности граждан | 4679 | 5591 | 7507 | 8422 | 9363 | 10085 | 10398 | 10486 |
| государственный | 494 | 256 | 152 | 149 | 154 | 98 | 93 | 88 |
| муниципальный | 672 | 994 | 969 | 1014 | 1079 | 1041 | 1008 | 978 |
| другой | 208 | - | 56 | 58 | 55 | 55 | 14 | 14 |

ПРИВАТИЗАЦИЯ ЖИЛИЩНОГО ФОНДА

| Годы | 2000 | 2005 | 2010 | 2013 | 2014 | 2015 | 2016 | 2017 | Всего с начала приватизации по состоянию на 1 января 2018г. |
|--|------|------|------|------|------|------|------|------|---|
| Число приватизированных жилых помещений, тыс. | 9.2 | 29.3 | 12.3 | 8.8 | 3.3 | 5.4 | 3.1 | 2.2 | 451.4 |
| Их общая площадь, тыс. м ² | 398 | 1440 | 605 | 388 | 156 | 244 | 138 | 99.4 | 21168 |
| Удельный вес площади приватизированных жилых помещений в общей площади жилых помещений, подлежащих приватизации, процентов ¹⁾ | 2.2 | 12.4 | 8.3 | 7.4 | 3.3 | 5.1 | 3.3 | 3.0 | 85.2 |

¹⁾ До 2010 г. - удельный вес приватизированных квартир в общем числе квартир, подлежащих приватизации, процентов.

ВЕТХИЙ И АВАРИЙНЫЙ ЖИЛИЩНЫЙ ФОНД

(на конец года; общая площадь жилых помещений)

| | 2000 | 2005 | 2010 | 2013 | 2014 | 2015 | 2016 | 2017 |
|--|--------------|---------------|---------------|---------------|---------------|---------------|---------------|---------------|
| Весь ветхий и аварийный жилищный фонд, тыс. м² | 750.5 | 2350.1 | 2293.0 | 2258.2 | 2060.5 | 1843.1 | 1828.2 | 1507.7 |
| в том числе: | | | | | | | | |
| ветхий | 741.3 | 2008.1 | 1887.6 | 1733.0 | 1559.7 | 1522.0 | 1352.0 | 1270.4 |
| аварийный ¹⁾ | 9.2 | 342.0 | 405.4 | 525.3 | 500.8 | 321.1 | 476.2 | 237.3 |
| Удельный вес ветхого и аварийного жилищного фонда в общей площади всего жилищного фонда, процентов | 2.1 | 6.3 | 5.8 | 5.6 | 5.1 | 4.5 | 4.4 | 3.6 |

¹⁾ Данные по аварийному жилищному фонду с 2015 г. представлены Минстроем России.

БЛАГОУСТРОЙСТВО ЖИЛИЩНОГО ФОНДА

(на конец года; в процентах)

| | Удельный вес площади, оборудованной | | | | | |
|--------------------------------|-------------------------------------|-------------------------------|------------|-----------------|----------------------------|------------------------|
| | водопроводом | водоотведением (канализацией) | отоплением | ваннами (душем) | газом (сетевым, сжиженным) | горячим водоснабжением |
| Весь жилищный фонд | | | | | | |
| 2000 | 82 | 77 | 82 | 69 | 90 | 68 |
| 2005 | 83 | 79 | 89 | 70 | 90 | 70 |
| 2010 | 84 | 80 | 90 | 70 | 90 | 70 |
| 2013 | 85 | 81 | 90 | 71 | 90 | 71 |
| 2014 | 86 | 82 | 91 | 72 | 90 | 71 |
| 2015 | 86 | 81 | 91 | 71 | 90 | 72 |
| 2016 | 85 | 81 | 87 | 72 | 89 | 71 |
| 2017 | 86 | 81 | 87 | 72 | 89 | 72 |
| Городской жилищный фонд | | | | | | |
| 2000 | 88 | 83 | 91 | 76 | 93 | 76 |
| 2005 | 89 | 86 | 94 | 78 | 92 | 78 |
| 2010 | 90 | 88 | 95 | 79 | 93 | 80 |
| 2013 | 91 | 88 | 95 | 80 | 93 | 81 |
| 2014 | 92 | 89 | 96 | 82 | 93 | 81 |
| 2015 | 92 | 88 | 96 | 81 | 93 | 82 |
| 2016 | 91 | 88 | 91 | 81 | 93 | 81 |
| 2017 | 91 | 88 | 91 | 81 | 92 | 82 |
| Сельский жилищный фонд | | | | | | |
| 2000 | 60 | 51 | 48 | 39 | 80 | 36 |
| 2005 | 60 | 53 | 72 | 39 | 80 | 40 |
| 2010 | 64 | 56 | 73 | 40 | 80 | 40 |
| 2013 | 67 | 59 | 75 | 42 | 81 | 43 |
| 2014 | 70 | 62 | 77 | 46 | 81 | 45 |
| 2015 | 71 | 64 | 78 | 46 | 82 | 48 |
| 2016 | 71 | 63 | 78 | 48 | 80 | 47 |
| 2017 | 71 | 64 | 78 | 49 | 81 | 50 |

ВВОД В ДЕЙСТВИЕ ОТДЕЛЬНЫХ ОБЪЕКТОВ ИНФРАСТРУКТУРЫ СЕЛЬСКОЙ МЕСТНОСТИ

| | 2000 | 2005 | 2010 | 2013 | 2014 | 2015 | 2016 | 2017 |
|---------------------------------------|-------|-------|-------|-------|-------|-------|-------|-------|
| Ввод в действие в сельской местности: | | | | | | | | |
| водопроводных сетей, км | - | - | 5.8 | - | 3.8 | - | - | - |
| канализационных сетей, км | - | - | - | - | - | - | - | - |
| газовых сетей, км | 120.0 | 207.2 | 245.1 | 521.6 | 346.3 | 180.9 | 283.4 | 260.8 |
| линий электропередачи, км: | | | | | | | | |
| напряжением 0.4 кВ | 14.6 | 25.9 | - | - | - | - | - | - |
| напряжением 6-20 кВ | 10.5 | 24.2 | - | - | - | 1.0 | - | 8.3 |

РЕГИСТРАЦИЯ ПРАВ НА ЖИЛЫЕ ПОМЕЩЕНИЯ НА ОСНОВАНИИ ДОГОВОРОВ КУПЛИ-ПРОДАЖИ

(за год)

| | 2010 | 2013 | 2014 | 2015 | 2016 | 2017 |
|---|-------|-------|--------|--------|-------|--------|
| Число зарегистрированных прав на жилые помещения | | | | | | |
| – всего, ед. | 20799 | 4815 | 41265 | 31398 | 14440 | 29653 |
| в том числе граждан | 20466 | 4758 | 40208 | 30370 | 14121 | 29047 |
| Общая площадь жилых помещений, на которые зарегистрированы права - всего, тыс. м ² | 590.9 | 109.4 | 1585.3 | 1499.4 | 550.2 | 1176.9 |
| в том числе граждан | 571.7 | 108.1 | 1513.3 | 1432.9 | 530.2 | 1145.1 |

ПРЕДОСТАВЛЕНИЕ ГРАЖДАНАМ СУБСИДИЙ НА ОПЛАТУ ЖИЛОГО ПОМЕЩЕНИЯ И КОММУНАЛЬНЫХ УСЛУГ

| | 2000 | 2005 | 2010 | 2013 | 2014 | 2015 | 2016 | 2017 |
|---|------|-------|-------|-------|-------|-------|-------|-------|
| Число служб субсидий | 31 | 30 | 25 | 26 | 26 | 25 | 25 | 25 |
| Получили субсидии, тыс. семей ¹⁾ | 48.4 | 26.2 | 17.3 | 8.2 | 7.4 | 6.8 | 6.8 | 6.8 |
| Удельный вес семей, пользующихся субсидиями, в общем числе семей, процентов | 8.2 | 4.0 | 2.9 | 1.3 | 1.2 | 1.1 | 1.1 | 1.1 |
| Сумма начисленных субсидий, млн. руб. | 36.3 | 313.1 | 142.0 | 105.8 | 114.3 | 100.3 | 109.1 | 109.8 |
| Среднемесячный размер субсидий на семью, руб. | 62.6 | 995.0 | 686 | 1078 | 1290 | 1239 | 1346 | 1342 |

¹⁾ За 2000, 2005 гг. данные приведены на конец отчетного года.

ПРЕДОСТАВЛЕНИЕ ГРАЖДАНАМ СОЦИАЛЬНОЙ ПОДДЕРЖКИ ПО ОПЛАТЕ ЖИЛОГО ПОМЕЩЕНИЯ И КОММУНАЛЬНЫХ УСЛУГ

| | 2000 | 2005 | 2010 | 2013 | 2014 | 2015 | 2016 | 2017 |
|--|-------|--------|--------|--------|--------|--------|--------|--------|
| Численность граждан, пользующихся социальной поддержкой, на конец года, тыс. человек | 714.9 | 508.7 | 416.8 | 482.3 | 477.1 | 357.4 | 340.9 | 329.3 |
| Объем средств, затраченных на предоставление гражданам социальной поддержки, млн. руб. | 213.1 | 1139.7 | 2929.6 | 3059.9 | 3211.5 | 2850.8 | 2349.6 | 2406.9 |
| Среднемесячный размер социальной поддержки на одного пользователя, руб. | 25 | 187 | 586 | 529 | 561 | 665 | 574 | 609 |
| Удельный вес граждан, пользующихся социальной поддержкой, в общей численности населения, процентов | 41.6 | 31.8 | 26.9 | 31.7 | 31.5 | 23.7 | 22.7 | 22.1 |

РАСПРЕДЕЛЕНИЕ ДОМАШНИХ ХОЗЯЙСТВ ПО ВИДАМ И БЛАГОУСТРОЙСТВУ ЗАНИМАЕМОГО ЖИЛОГО ПОМЕЩЕНИЯ

(по материалам выборочного обследования бюджетов домашних хозяйств; на конец года; в процентах от общего числа домохозяйств)

| | 2005 | 2010 | 2014 | 2015 | 2016 | 2017 |
|---------------------------------------|------|------|------|------|------|------|
| Все домашние хозяйства | | | | | | |
| Домашние хозяйства, занимающие: | | | | | | |
| отдельную квартиру | 82.0 | 85.0 | 87 | 86 | 76 | 73 |
| жилую площадь в коммунальной квартире | - | - | - | - | 2 | 2 |
| жилую площадь в общежитии | - | - | - | - | - | - |
| отдельный дом, часть дома | 18.0 | 15.0 | 13 | 14 | 22 | 25 |
| другое жилье | - | - | - | - | - | - |

РАСПРЕДЕЛЕНИЕ ДОМАШНИХ ХОЗЯЙСТВ С РАЗЛИЧНЫМ УРОВНЕМ РАСПОЛАГАЕМЫХ РЕСУРСОВ ПО ВИДАМ И БЛАГОУСТРОЙСТВУ ЗАНИМАЕМОГО ЖИЛОГО ПОМЕЩЕНИЯ в 2017 г.

(по материалам выборочного обследования бюджетов домашних хозяйств; на конец года; в процентах от общего числа домохозяйств соответствующей группы)

| | Группы населения в зависимости от уровня доходов ¹⁾ | | | | |
|---------------------------------------|--|--------|--------|-----------|--------------------------------|
| | первая (с наименьшими доходами) | вторая | третья | четвертая | пятая (с наибольшими доходами) |
| Все домашние хозяйства | | | | | |
| Домашние хозяйства, занимающие: | | | | | |
| отдельную квартиру | 61 | 76 | 77 | 72 | 75 |
| жилую площадь в коммунальной квартире | - | - | - | 1 | 7 |
| жилую площадь в общежитии | - | - | - | - | - |
| отдельный дом, часть дома | 39 | 24 | 23 | 27 | 19 |
| другое жилье | - | - | - | - | - |

¹⁾ В обследовании бюджетов домашних хозяйств доходы представляют собой сумму денежных средств и натуральных поступлений, которые находились в распоряжении домашнего хозяйства в течение отчетного периода обследования для обеспечения всех расходов (как потребительских так и не связанных с потреблением) и создания сбережений.

**РАСПРЕДЕЛЕНИЕ ДОМАШНИХ ХОЗЯЙСТВ ПО ПЛОЩАДИ ЖИЛЫХ ПОМЕЩЕНИЙ,
ПРИХОДЯЩЕЙСЯ В СРЕДНЕМ НА ОДНОГО ПРОЖИВАЮЩЕГО**

(по материалам выборочного обследования бюджетов домашних хозяйств; на конец года;
в процентах от общего числа домохозяйств)

| | 2005 | 2010 | 2014 | 2015 | 2016 | 2017 |
|--|------|------|------|------|------|------|
| Площадь жилых помещений, прихо- дящаяся в среднем на одного проживающего, м ² | | | | | | |
| до 9.0 | 2 | 4 | 1 | 1 | 1 | 1 |
| от 9.1 до 11.0 | 9 | 3 | 4 | 3 | 2 | 2 |
| от 11.1 до 13.0 | 4 | 4 | 8 | 5 | 6 | 5 |
| от 13.1 до 15.0 | 15 | 13 | 11 | 11 | 7 | 8 |
| от 15.1 до 20.0 | 16 | 17 | 18 | 22 | 25 | 26 |
| от 20.1 до 25.0 | 16 | 18 | 15 | 15 | 16 | 16 |
| от 25.1 до 30.0 | 11 | 11 | 11 | 9 | 7 | 9 |
| от 30.1 до 40.0 | 13 | 17 | 9 | 10 | 9 | 9 |
| от 40.1 и более | 14 | 13 | 23 | 24 | 26 | 24 |

МЕТОДОЛОГИЧЕСКИЕ ПОЯСНЕНИЯ

Среднедушевые денежные доходы (в месяц) исчисляются делением годового объема денежных доходов на 12 и на среднегодовую численность населения.

Реальные денежные доходы – относительный показатель, исчисленный путем деления индекса номинального раз-
мера (т.е. фактически сложившегося в отчетном периоде) денежных доходов населения на индекс потребительских цен за соот-
ветствующий период.

Денежные доходы населения включают доходы лиц, занятых предпринимательской деятельностью, выплаченную
заработную плату наемных работников (начисленную заработную плату, скорректированную на изменение просроченной задол-
женности), социальные выплаты (пенсии, пособия, стипендии, страховые возмещения и прочие выплаты), доходы от собствен-
ности в виде процентов от вкладов, ценным бумагам, дивидендов и другие доходы.

Среднемесячная номинальная начисленная заработная плата работников в целом по области рассчитывает-
ся делением фонда начисленной заработной платы работников списочного и несписочного состава и внешних совместителей на
среднесписочную численность работников и на количество месяцев в периоде.

**Среднемесячная номинальная начисленная заработная плата работников по видам экономической деятель-
ности** рассчитывается делением фонда начисленной заработной платы работников списочного состава и внешних совместителей
на среднесписочную численность работников и на количество месяцев в периоде.

В фонд заработной платы включаются начисленные работникам суммы оплаты труда в денежной и неденежной фор-
мах за отработанное и неотработанное время, компенсационные выплаты, связанные с режимом и условиями труда, доплаты и
надбавки, премии, единовременные поощрительные выплаты, а также оплата питания и проживания, имеющая системный харак-
тер. Пособия, получаемые работниками из государственных социальных внебюджетных фондов, не включаются в фонд заработ-
ной платы и среднемесячную заработную плату.

Реальная начисленная заработная плата характеризует покупательную способность заработной платы в отчетном
периоде в связи с изменением цен на потребительские товары и услуги по сравнению с базисным периодом. Для этого рассчиты-
вается индекс реальной начисленной заработной платы путем деления индекса номинальной начисленной заработной платы на
индекс потребительских цен за один и тот же временной период.

Средний размер назначенных месячных пенсий определяется делением общей суммы назначенных месячных пен-
сий (до 2002г. - с учетом компенсаций) на численность пенсионеров, состоящих на учете в системе Пенсионного фонда Российской
Федерации (до 2002 г. – в органах социальной защиты населения).

Реальный размер назначенных месячных пенсий – относительный показатель, исчисленный путем деления индекса
номинального размера (т.е. фактически сложившегося в отчетном периоде) назначенных месячных пенсий на индекс потребитель-
ских цен за соответствующий временной период.

К **пенсионерам** относятся лица, реализовавшие право на получение пенсии в соответствии с законодательством Рос-
сийской Федерации и межгосударственными соглашениями, постоянно проживающие в Российской Федерации.

Величина прожиточного минимума, начиная с IV квартала 2001 года, в соответствии с Федеральным законом
от 24 октября 1997 года № 134-ФЗ «О прожиточном минимуме в Российской Федерации», представляет собой стоимостную оценку
потребительской корзины (устанавливалась Законом Тульской области от 12 ноября 2001г. № 263-ЗТО «О потребительской корзи-
не в Тульской области», с 2007г. – Законом Тульской области от 28 февраля 2007г. №794-ЗТО «О потребительской корзине в
Тульской области», с 2012 года - Законом Тульской области от 1 июня 2011г. №1582-ЗТО «О потребительской корзине в Тульской
области на 2012-2013 годы», с III квартала 2013г. – Законом Тульской области от 15.07.2013г. №1987-ЗТО «О потребительской
корзине в Тульской области»), а также обязательные платежи и сборы. Потребительская корзина включает минимальные наборы
продуктов питания, непродовольственных товаров и услуг, необходимых для сохранения здоровья человека и обеспечения его
жизнедеятельности.

Величина прожиточного минимума по Тульской области определяется ежеквартально в среднем на душу населения, а
также для трех социально-демографических групп населения (трудоспособное население, пенсионеры, дети) на основе данных об
уровне потребительских цен на товары и услуги, определяющие потребительскую корзину и устанавливается правительством
Тульской области.

В 1995-1999гг. расчеты величины прожиточного минимума производились на основе методических рекомендаций Мин-
труда России от 10 ноября 1992г., разработанных в соответствии с Указом Президента Российской Федерации от 2 марта 1992г.
№ 210 «О системе минимальных потребительских бюджетов населения Российской Федерации».

Численность населения с денежными доходами ниже величины прожиточного минимума определяется на ос-
нове данных о распределении населения по величине среднедушевых денежных доходов и является результатом их соизмерения
с величиной прожиточного минимума.

В 2000-2001г.г. в расчетах использованы ретроспективные оценки величины прожиточного минимума, полученные на
основе установленной в Тульской области потребительской корзины (установлена Законом Тульской области от 12 ноября 2001г.
№263-ЗТО «О потребительской корзине в Тульской области»).

Коэффициент фондов (коэффициент дифференциации доходов) - характеризует степень социального расслоения и
определяется как соотношение между средними уровнями денежных доходов 10% населения с самыми высокими доходами и 10%
населения с самыми низкими доходами.

Коэффициент Джини (индекс концентрации доходов) характеризует степень отклонения линии фактического распределения общего объема денежных доходов населения от линии их равномерного распределения. Величина коэффициента может варьироваться от 0 до 1, при этом, чем выше значение показателя, тем более неравномерно распределены доходы в обществе.

Денежные расходы и сбережения населения включают расходы на покупку товаров и оплату услуг, обязательные платежи и разнообразные взносы (налоги и сборы, платежи по страхованию, взносы в общественные и кооперативные организации, проценты за кредиты и др.); приобретение недвижимости, прирост финансовых активов.

Прирост финансовых активов состоит из прироста (уменьшения) вкладов на счетах граждан, денег на руках у населения, расходов на приобретение ценных бумаг, иностранной валюты, изменения средств на счетах индивидуальных предпринимателей, за минусом изменения задолженности по кредитам.

Покупательная способность среднедушевых денежных доходов населения (начисленной заработной платы, назначенных пенсий) отражает потенциальные возможности населения по приобретению товаров и услуг и выражается через товарный эквивалент среднемесячных денежных доходов (начисленной заработной платы, назначенных пенсий).

Под товарным эквивалентом понимается количество, какого-либо одного товара (услуги) с конкретными потребительскими свойствами, которое может быть приобретено при условии, что вся сумма денежных доходов (заработной платы, пенсии) будет направлена только на эти цели.

Распределение населения по величине среднедушевых денежных доходов характеризует дифференциацию населения по уровню материального достатка и представляет собой показатели численности (или долей) постоянного населения, сгруппированные в заданных интервалах по уровню среднедушевых денежных доходов. Ряды распределения строятся с применением метода имитационного моделирования в соответствии с методикой, утвержденной постановлением Госкомстата России от 16 июля 1996 года №61 по согласованию с рядом заинтересованных министерств и ведомств, путем преобразования эмпирического распределения, полученного на основе данных выборочного обследования бюджетов домашних хозяйств, в ряд распределения, соответствующий значению группировочного признака в генеральной совокупности (среднедушевому денежному доходу, полученному по данным баланса денежных доходов и расходов населения).

Распределение общего объема денежных доходов по различным группам населения выражается через долю общего объема денежных доходов, которая приходится на каждую из 20 - процентных групп населения, ранжированного по мере возрастания среднедушевых денежных доходов.

Дефицит денежного дохода определяется как сумма денежных средств, необходимая для доведения доходов населения с денежными доходами ниже прожиточного минимума до величины прожиточного минимума.

Выборочное обследование бюджетов домашних хозяйств является методом государственного статистического наблюдения за уровнем жизни населения.

Область изучения и распространения данных бюджетного обследования определяется целями: получения данных о распределении населения по уровню материального благосостояния; получения весовых показателей для расчета индекса потребительских цен, обеспечения данных для составления счетов сектора домашних хозяйств в системе национальных счетов.

Обследование бюджетов домашних хозяйств в Тульской области проводится ежеквартально по выборочному методу и охватывает 575 домохозяйств, в том числе 450 домохозяйств в городской и 125 домохозяйств в сельской местности. Итоги обследования разрабатываются ежеквартально и за год в целом.

Программа обследования основывается на ведении в домашнем хозяйстве записей о произведенных текущих расходах и опросе (интервьюировании) членов домохозяйства по окончании учетного периода обследования.

Для формирования выборочной совокупности домашних хозяйств, начиная с 1997 года, применяется двухступенчатая случайная выборка, построенная по территориальному принципу. Конечной единицей отбора является домашнее хозяйство (за исключением коллективных и институциональных) представляющее собой совокупность лиц, проживающих в одном жилом помещении или в его части, как связанных так и не связанных отношениями родства, совместно обеспечивающих себя пищей и всем необходимым для жизни, т.е. полностью или частично объединяющих и расходующих свои средства. Домашнее хозяйство может состоять из одного человека, проживающего самостоятельно.

Единицами обследования выступают домашние хозяйства и их отдельные члены. Выборка обеспечивает получение репрезентативных данных обследования на федеральном и региональном уровнях.

Расходы на конечное потребление домашних хозяйств состоят из потребительских расходов, а также оценки в денежном эквиваленте стоимости натуральных поступлений продуктов питания, непродовольственных товаров и услуг. В расходы на конечное потребление не включается стоимость товаров если они были приобретены не для собственного потребления.

Потребительские расходы домашних хозяйств являются частью денежных расходов, которые направляются на приобретение потребительских товаров и услуг. В их составе не учитываются расходы на покупку произведений искусства, антиквариата, ювелирных изделий, приобретенных в качестве капиталовложений, оплату материалов и работ по строительству и капитальному ремонту жилых или подсобных помещений, являющиеся инвестициями.

С 2001 г. сбор и обработка статистической информации, характеризующей уровень и структуру потребительских расходов населения при проведении бюджетного обследования, проводится с использованием Классификатора индивидуального потребления по целям (КИПЦ-ДХ). Классификатор разработан Росстатом России на основе Международной статистической классификации индивидуального потребления по целям, которая является одной из функциональных классификаций СНС и служит средством стандартного группирования затрат домашних хозяйств на личное потребление.

Располагаемые ресурсы домашних хозяйств – объем денежных и натуральных (в стоимостной оценке) средств, которыми располагали домашние хозяйства для финансирования своего потребления и создания сбережений в период обследования.

Данные о потреблении основных продуктов питания, их пищевой и энергетической ценности, представленные в разделе, получены на основе материалов выборочного обследования бюджетов домашних хозяйств. Бюджетное обследование не является специализированным обследованием по вопросам потребления продуктов питания, его основная цель – получение информации о расходах домашних хозяйств.

Методика получения данных о потреблении продуктов питания основана на двухнедельных дневниковых записях домашних хозяйств о денежных расходах на продовольственные товары, приросте их запасов и потреблении продуктов питания, поступивших в натуральном виде. В соответствии с международной практикой проведения бюджетных обследований расчет объемов потребления за квартал основан на предположении, что потребление отдельно взятого домохозяйства в течение квартала в среднем остается на том же уровне, каким оно было на протяжении периода ведения дневниковых записей.

Программой обследования предусматривается такой порядок регистрации данных, который позволяет отнести к объему потребления продуктов питания общее количество купленных продуктов, а также количество израсходованных на личное потребление продуктов, поступивших в домашнее хозяйство без оплаты (в счет оплаты труда, в виде продукции собственного производства или самозаготовок, подарков, натуральной помощи и т. п.). С 2005 года при расчете объема потребления количества купленных продуктов питания корректируется на прирост их запасов.

Среднедушевое потребление продуктов питания в домашних хозяйствах определяется путем деления общего объема потребления по отдельным продуктам питания в натуральном выражении на число лиц, фактически присутствовавших в домашнем хозяйстве.

В объеме потребления не учитываются продукты, потребленные вне дома (в ресторанах, кафе, столовых и других организациях общественного питания, детских дошкольных учреждениях и т.п.), так как для получения такой информации необходимо проведение специализированного обследования организаций общественного питания.

Пищевая и энергетическая ценность потребленных продуктов питания рассчитывается с использованием нормативов, разработанных Институтом питания Российской академии медицинских наук.

Жилищный фонд – совокупность всех жилых помещений, находящихся на территории субъекта Российской Федерации.

Жилым помещением признается изолированное помещение, которое является недвижимым имуществом и пригодно для постоянного проживания граждан (отвечает установленным санитарным нормам и техническим правилам и нормам, иным требованиям законодательства).

В составе жилищного фонда не учитываются дачи, летние садовые домики, спортивные и туристические базы, мотели, кемпинги, санатории, дома отдыха, пансионаты, дома для приезжих, гостиницы, казармы, кельи, железнодорожные вагончики и другие строения.

Учет ведется по основным видам собственности:

- **частный жилищный фонд** – совокупность жилых помещений, находящихся в собственности граждан и в собственности юридических лиц;

- **государственный жилищный фонд** - совокупность жилых помещений, принадлежащих на праве собственности Российской Федерации (жилищный фонд Российской Федерации) и жилых помещений, принадлежащих на праве собственности субъектам Российской Федерации (жилищный фонд субъектов Российской Федерации);

- **муниципальный жилищный фонд** - совокупность жилых помещений, принадлежащих на праве собственности муниципальным образованиям;

Общая площадь жилого помещения состоит из суммы площади всех частей такого помещения, включая площадь вспомогательного использования, предназначенных для удовлетворения гражданами бытовых и иных нужд, связанных с их проживанием в жилом помещении, за исключением балконов, лоджий, веранд и террас.

Виды жилых помещений. К жилым помещениям относится жилой дом, часть жилого дома, квартира, часть квартиры, комната.

Жилым домом признается индивидуально-определенное здание, которое состоит из комнат, а также помещений вспомогательного использования, предназначенных для удовлетворения гражданами бытовых и иных нужд, связанных с их проживанием в этом здании.

Квартирой признается структурно обособленное помещение в многоквартирном доме, обеспечивающее возможность прямого доступа к помещениям общего пользования в таком доме и состоящее из одной или нескольких комнат, а также помещений вспомогательного использования, предназначенных для удовлетворения гражданами бытовых и иных нужд, связанных с их проживанием в таком обособленном помещении.

Комнатой признается часть жилого дома или квартиры, предназначенная для использования в качестве места непосредственного проживания граждан в жилом доме или квартире.

Благоустройство населенных пунктов. В число населенных пунктов, имеющих **централизованное водоснабжение и канализацию**, включаются те города, поселки городского типа и сельские населенные пункты, в которых водопроводы и отдельные водопроводные сети отпускают воду населению и бюджетофинансируемым организациям, а канализационные сети осуществляют централизованный отвод сточных вод из жилых домов и от бюджетофинансируемых организаций.

ОБРАЗОВАНИЕ

- ◆ ДОШКОЛЬНОЕ ОБРАЗОВАНИЕ
- ◆ ДЕТИ И ПОДРОСТКИ, ОСТАВШИЕСЯ БЕЗ ПОПЕЧЕНИЯ РОДИТЕЛЕЙ
- ◆ НАЧАЛЬНОЕ, ОСНОВНОЕ И СРЕДНЕЕ ОБЩЕЕ ОБРАЗОВАНИЕ
- ◆ СРЕДНЕЕ ПРОФЕССИОНАЛЬНОЕ ОБРАЗОВАНИЕ ПО ПРОГРАММАМ ПОДГОТОВКИ КВАЛИФИЦИРОВАННЫХ РАБОЧИХ, СЛУЖАЩИХ
- ◆ СРЕДНЕЕ ПРОФЕССИОНАЛЬНОЕ ОБРАЗОВАНИЕ ПО ПРОГРАММАМ ПОДГОТОВКИ СПЕЦИАЛИСТОВ СРЕДНЕГО ЗВЕНА
- ◆ ВЫСШЕЕ ОБРАЗОВАНИЕ

ОБРАЗОВАНИЕ

| | |
|---|------------|
| Основные показатели образования | 95 |
| Уровень образования населения по возрастным группам | 96 |
| ДОШКОЛЬНОЕ ОБРАЗОВАНИЕ | 96 |
| Организации, осуществляющие образовательную деятельность по образовательным программам дошкольного образования, присмотр и уход за детьми | 96 |
| Численность педагогических работников организаций, осуществляющих образовательную деятельность по образовательным программам дошкольного образования, присмотр и уход за детьми | 97 |
| ДЕТИ И ПОДРОСТКИ, ОСТАВШИЕСЯ БЕЗ ПОПЕЧЕНИЯ РОДИТЕЛЕЙ | 98 |
| Устройство детей и подростков, оставшихся без попечения родителей | 98 |
| Интернатные учреждения для детей | 98 |
| НАЧАЛЬНОЕ, ОСНОВНОЕ И СРЕДНЕЕ ОБЩЕЕ ОБРАЗОВАНИЕ | 99 |
| Организации, осуществляющие образовательную деятельность по образовательным программам начального, основного и среднего общего образования | 99 |
| Наполняемость классов по уровням общего образования | 99 |
| Сменность занятий в организациях, осуществляющих образовательную деятельность по образовательным программам начального, основного и среднего общего образования | 99 |
| Общеобразовательные организации (без вечерних (сменных) общеобразовательных организаций), оснащенные кабинетами основ информатики и вычислительной техники | 99 |
| Электронные средства обучения в общеобразовательных организациях (без вечерних (сменных) общеобразовательных организаций) | 100 |
| Численность учителей в организациях, осуществляющих образовательную деятельность по образовательным программам начального, основного и среднего общего образования (без вечерних (сменных) общеобразовательных организаций) по уровню образования | 100 |
| Организации дополнительного образования детей по видам образовательной деятельности | 100 |
| СРЕДНЕЕ ПРОФЕССИОНАЛЬНОЕ ОБРАЗОВАНИЕ ПО ПРОГРАММАМ ПОДГОТОВКИ КВАЛИФИЦИРОВАННЫХ РАБОЧИХ, СЛУЖАЩИХ | 101 |
| Образовательные организации среднего профессионального образования, осуществляющие подготовку квалифицированных рабочих, служащих | 101 |
| Численность студентов, обучающихся по программам подготовки квалифицированных рабочих, служащих, по полу и возрасту | 101 |
| Выпуск квалифицированных рабочих и служащих по профессиям в 2017 г. | 101 |
| Численность преподавателей в образовательных организациях, осуществляющих образовательную деятельность по программам подготовки квалифицированных рабочих, служащих | 102 |
| СРЕДНЕЕ ПРОФЕССИОНАЛЬНОЕ ОБРАЗОВАНИЕ ПО ПРОГРАММАМ ПОДГОТОВКИ СПЕЦИАЛИСТОВ СРЕДНЕГО ЗВЕНА | 102 |
| Образовательные организации, осуществляющие образовательную деятельность по программам подготовки специалистов среднего звена | 102 |
| Численность преподавателей в образовательных организациях, осуществляющих образовательную деятельность по программам подготовки специалистов среднего звена | 103 |
| Прием на обучение в образовательные организации по программам подготовки специалистов среднего звена по формам обучения | 103 |
| Выпуск специалистов среднего звена образовательными организациями по формам обучения | 103 |
| Численность студентов, прием на обучение по программам подготовки специалистов среднего звена и выпуск специалистов среднего звена государственными и муниципальными образовательными организациями по источникам финансирования обучения | 104 |
| Электронные средства обучения в образовательных организациях, осуществляющих образовательную деятельность по программам подготовки специалистов среднего звена | 104 |
| ВЫСШЕЕ ОБРАЗОВАНИЕ | 105 |
| Образовательные организации высшего образования, осуществляющие образовательную деятельность по программам бакалавриата, специалитета, магистратуры | 105 |
| Численность профессорско-преподавательского персонала в образовательных организациях высшего образования, осуществляющих образовательную деятельность по программам бакалавриата, специалитета, магистратуры | 105 |
| Прием на обучение в образовательные организации высшего образования по программам бакалавриата, специалитета, магистратуры по формам обучения | 106 |
| Выпуск бакалавров, специалистов, магистров образовательными организациями высшего образования по формам обучения | 106 |
| Выпуск бакалавров, специалистов, магистров по уровню полученных дипломов | 107 |
| Численность студентов, прием на обучение по программам бакалавриата, специалитета, магистратуры и выпуск бакалавров, специалистов, магистров государственными образовательными организациями высшего образования по источникам финансирования | 107 |
| Электронные средства обучения в образовательных организациях высшего образования, осуществляющих образовательную деятельность по программам бакалавриата, специалитета, магистратуры | 108 |
| Численность студентов из стран СНГ, обучавшихся по программам бакалавриата, специалитета, магистратуры в государственных образовательных организациях высшего образования на условиях общего приема | 108 |
| Иностранные студенты, обучавшиеся по программам бакалавриата, специалитета, магистратуры в образовательных организациях высшего образования | 108 |
| МЕТОДОЛОГИЧЕСКИЕ ПОЯСНЕНИЯ | 109 |

ОБРАЗОВАНИЕ

В разделе информация приведена по данным Росстата и Минобрнауки России, Минздрава России, Минспорта России, Минкультуры России.

Показатели деятельности, характеризующие уровень и тенденции развития в области организаций, осуществляющих деятельность по программам дошкольного образования, публикуются в статистическом издании Тулстата сборнике «Организации Тульской области, осуществляющие деятельность по программам дошкольного образования, присмотр и уход за детьми».

ОСНОВНЫЕ ПОКАЗАТЕЛИ ОБРАЗОВАНИЯ

| | 2000 | 2005 | 2010 | 2011 | 2012 | 2013 | 2014 | 2015 | 2016 | 2017 |
|---|-------|-------|-------|-------|-------|-------|-------|-------|-------|-------|
| Число организаций, осуществляющих образовательную деятельность по образовательным программам дошкольного образования, присмотр и уход за детьми ¹⁾ , единиц | 658 | 555 | 548 | 546 | 554 | 558 | 571 | 474 | 462 | 474 |
| Численность воспитанников в организациях, осуществляющих образовательную деятельность по образовательным программам дошкольного образования, присмотр и уход за детьми ²⁾ , тыс. человек | 45.9 | 42.9 | 45.9 | 47.7 | 50.3 | 54.2 | 57.4 | 60.5 | 61.2 | 62.8 |
| Число организаций, осуществляющих образовательную деятельность по образовательным программам начального, основного и среднего общего образования, единиц | 786 | 733 | 677 | 676 | 596 | 573 | 547 | 517 | 476 | 475 |
| Численность обучающихся по образовательным программам начального, основного и среднего общего образования, тыс. человек | 205.0 | 149.2 | 123.9 | 123.6 | 125.6 | 125.4 | 126.6 | 129.3 | 132.7 | 135.7 |
| Охват детей и подростков образовательными программами начального, основного и среднего общего образования, процентов | 91.0 | 89.4 | 95.1 | 95.9 | 99.0 | 99.4 | 99.7 | 99.7 | 99.8 | 99.8 |
| Число образовательных организаций, осуществляющих образовательную деятельность по программам подготовки квалифицированных рабочих, служащих и специалистов среднего звена ³⁾ | 94 | 96 | 88 | 88 | 91 | 81 | 79 | 65 | 42 | 43 |
| Численность студентов, обучающихся по программам подготовки квалифицированных рабочих, служащих специалистов среднего звена | 20.6 | 17.5 | 10.1 | 9.4 | 8.8 | 8.5 | 8.1 | 7.7 | 6.0 | 5.6 |
| На 10 000 человек населения численность студентов, обучающихся по программам подготовки, человек | 31.1 | 29.1 | 20.7 | 19.3 | 18.2 | 16.7 | 19.1 | 19.4 | 20.2 | 21.0 |
| квалифицированных рабочих, служащих специалистов среднего звена | 120 | 108 | 65 | 61 | 58 | 56 | 53 | 51 | 40 | 38 |
| Принято на обучение в образовательные организации по программам подготовки, тыс. человек | 181 | 180 | 133 | 126 | 119 | 110 | 126 | 129 | 135 | 141 |
| квалифицированных рабочих, служащих специалистов среднего звена | 10.7 | 9.1 | 5.5 | 5.4 | 5.1 | 4.9 | 5.1 | 4.6 | 2.2 | 2.2 |
| Коэффициент приема на обучение по программам подготовки специалистов среднего звена, процентов | 10.4 | 8.9 | 6.4 | 5.9 | 5.7 | 5.6 | 6.3 | 6.4 | 6.4 | 6.4 |
| 43.1 | 42.1 | 47.0 | 47.1 | 48.5 | 45.6 | 55.3 | 53.9 | 53.4 | 51.3 | |
| Выпущено, тыс. человек: | | | | | | | | | | |
| квалифицированных рабочих, служащих специалистов среднего звена | 8.3 | 8.3 | 5.6 | 4.9 | 5.0 | 4.5 | 4.7 | 4.1 | 2.0 | 2.2 |
| На 10 000 человек занятого населения выпущено, тыс. человек | 7.4 | 7.8 | 5.7 | 5.3 | 5.2 | 4.4 | 4.0 | 4.2 | 4.2 | 4.6 |
| квалифицированных рабочих, служащих специалистов среднего звена | 105 | 106 | 73 | 64 | 65 | 59 | 62 | 56 | 28 | 30 |
| Коэффициент выпуска по программам подготовки специалистов среднего звена, процентов | 94 | 101 | 73 | 68 | 68 | 58 | 54 | 57 | 58 | 64 |
| 30.7 | 31.1 | 35.3 | 35.9 | 36.6 | 33.2 | 33.0 | 38.0 | 35.9 | 38.8 | |
| Число образовательных организаций высшего образования, осуществляющих образовательную деятельность по программам бакалавриата, специалитета, магистратуры | 5 | 15 | 25 | 24 | 24 | 21 | 21 | 20 | 14 | 13 |
| Численность студентов, обучающихся по программам бакалавриата, специалитета, магистратуры, тыс. человек | 24.2 | 43.7 | 52.3 | 49.2 | 45.1 | 41.4 | 39.2 | 35.0 | 32.5 | 32.5 |
| Численность студентов, обучающихся по программам бакалавриата, специалитета, магистратуры, на 10 000 человек населения | 141 | 271 | 337 | 318 | 294 | 272 | 259 | 232 | 217 | 218 |
| Прием на обучение по программам бакалавриата, специалитета, магистратуры, тыс. человек | 5.1 | 9.9 | 10.9 | 9.6 | 8.6 | 8.7 | 8.5 | 8.7 | 8.4 | 9.3 |
| Коэффициент приема на обучение по программам бакалавриата, специалитета, магистратуры, процентов | 19.5 | 41.8 | 73.8 | 66.6 | 63.5 | 70.3 | 73.5 | 71.5 | 73.9 | 79.5 |
| Выпущено бакалавров, специалистов, магистров, тыс. человек | 4.7 | 7.7 | 9.6 | 9.7 | 10.0 | 8.8 | 9.2 | 10.1 | 6.9 | 7.0 |
| Выпущено бакалавров, специалистов, магистров на 10 000 занятых, человек | 102 | 109 | 124 | 126 | 130 | 116 | 122 | 136 | 94 | 98 |
| Коэффициент выпуска по программам бакалавриата, специалитета, магистратуры, процентов | 20.6 | 30.5 | 40.6 | 43.5 | 47.8 | 49.2 | 56.8 | 69.8 | 47.9 | 53.3 |
| Охват молодежи образовательными программами среднего профессионального и высшего образования, процентов | 16.8 | 19.6 | 22.1 | 18.8 | 18.0 | 17.1 | 17.5 | 16.9 | 16.4 | 17.0 |

¹⁾ До 2014 г. – число дошкольных образовательных организаций.

²⁾ До 2014 г. – численность воспитанников в дошкольных образовательных организациях.

³⁾ До 2016 г. – число профессиональных образовательных организаций.

ОБРАЗОВАНИЕ

УРОВЕНЬ ОБРАЗОВАНИЯ НАСЕЛЕНИЯ ПО ВОЗРАСТНЫМ ГРУППАМ

(по данным микропереписи населения 2015 г.)

| | Указавшие уровень образования, человек | На 1000 человек соответствующего возраста, указавших уровень образования, приходится лиц | | | | | | | | | |
|---|--|--|---|--|------------|-----------|---------------------------|-----------------------------|-----------|------------|------------------------|
| | | имеющих профессиональное образование | | | | | имеющих общее образование | | | | не имеющих образования |
| | | высшее | неполное высшее (незаконченное высшее) | среднее | из них | | среднее (полное) | основное (неполное среднее) | начальное | дошкольное | |
| | | | по программе подготовки специалистов среднего звена (среднее специальное) | по программе подготовки квалифицированных рабочих, служащих (начальное профессиональное) | | | | | | | |
| Все население в возрасте 6 лет и более | 22657 | 195 | 18 | 399 | 303 | 96 | 176 | 99 | 70 | 36 | 7 |
| в том числе в возрасте, лет: | | | | | | | | | | | |
| 6-7 | 494 | - | - | - | - | - | - | - | - | 864 | 136 |
| 8-9 | 436 | - | - | - | - | - | - | - | - | 883 | 117 |
| 10-14 | 1029 | - | - | - | - | - | - | 72 | 908 | - | 20 |
| 15-17 | 580 | - | - | - | - | - | 238 | 589 | 171 | - | 2 |
| 18-19 | 403 | - | 87 | 211 | 129 | 82 | 546 | 146 | 10 | - | - |
| 20-24 | 1182 | 232 | 117 | 414 | 308 | 106 | 194 | 38 | 4 | - | 1 |
| 25-29 | 1811 | 349 | 30 | 436 | 317 | 119 | 128 | 50 | 6 | - | 1 |
| 30-34 | 1723 | 328 | 27 | 431 | 324 | 107 | 158 | 47 | 7 | - | 2 |
| 35-39 | 1739 | 263 | 13 | 484 | 355 | 129 | 168 | 66 | 5 | - | 1 |
| 40-44 | 1726 | 241 | 10 | 511 | 389 | 122 | 180 | 56 | 2 | - | - |
| 45-49 | 1554 | 218 | 14 | 551 | 426 | 125 | 179 | 35 | 2 | - | 1 |
| 50-54 | 1791 | 208 | 14 | 545 | 434 | 111 | 192 | 37 | 3 | - | 1 |
| 55-59 | 2058 | 160 | 6 | 543 | 414 | 129 | 238 | 50 | 3 | - | 0 |
| 60-64 | 1832 | 185 | 8 | 481 | 369 | 112 | 247 | 75 | 4 | - | - |
| 65-69 | 1538 | 179 | 7 | 452 | 356 | 96 | 211 | 134 | 16 | - | 1 |
| 70 и более | 2761 | 150 | 3 | 252 | 188 | 64 | 148 | 277 | 166 | - | 4 |

ДОШКОЛЬНОЕ ОБРАЗОВАНИЕ

ОРГАНИЗАЦИИ, ОСУЩЕСТВЛЯЮЩИЕ ОБРАЗОВАТЕЛЬНУЮ ДЕЯТЕЛЬНОСТЬ ПО ОБРАЗОВАТЕЛЬНЫМ ПРОГРАММАМ ДОШКОЛЬНОГО ОБРАЗОВАНИЯ, ПРИСМОТР И УХОД ЗА ДЕТЬМИ¹⁾

(на конец года)

| | 2000 | 2005 | 2010 | 2011 | 2012 | 2013 | 2014 | 2015 | 2016 | 2017 |
|---|------|------|------|------|------|------|------|------|------|------|
| Число организаций – всего, единиц | 658 | 555 | 548 | 546 | 554 | 558 | 571 | 474 | 462 | 474 |
| в том числе: | | | | | | | | | | |
| в городах и поселках городского типа | 409 | 365 | 364 | 362 | 365 | 368 | 356 | 271 | 262 | 271 |
| в сельской местности | 249 | 190 | 184 | 184 | 189 | 190 | 215 | 203 | 200 | 203 |
| Численность воспитанников – всего, тыс. человек | 45.9 | 42.9 | 45.9 | 47.7 | 50.3 | 54.2 | 57.4 | 60.5 | 61.2 | 62.8 |
| в том числе: | | | | | | | | | | |
| в городах и поселках городского типа | 40.7 | 38.3 | 41.0 | 42.6 | 44.8 | 48.4 | 50.1 | 51.5 | 51.8 | 53.0 |
| в сельской местности | 5.2 | 4.6 | 4.9 | 5.1 | 5.5 | 5.8 | 7.3 | 9.0 | 9.4 | 9.8 |
| Число мест в организациях – всего, тыс. | 61.4 | 53.1 | 48.4 | 52.7 | 57.0 | 62.9 | 64.1 | 66.1 | 67.1 | 69.3 |
| в том числе: | | | | | | | | | | |
| в городах и поселках городского типа | 49.9 | 43.7 | 40.7 | 44.5 | 48.6 | 54.2 | 53.8 | 54.1 | 54.8 | 56.6 |
| в сельской местности | 11.5 | 9.4 | 7.7 | 8.2 | 8.4 | 8.7 | 10.3 | 12.0 | 12.3 | 12.7 |
| Численность воспитанников, приходящихся на 100 мест в организациях, человек | 75 | 81 | 95 | 91 | 88 | 86 | 89 | 91 | 91 | 91 |
| в том числе: | | | | | | | | | | |
| в городах и поселках городского типа | 82 | 88 | 101 | 96 | 92 | 89 | 93 | 95 | 95 | 94 |
| в сельской местности | 46 | 49 | 63 | 63 | 65 | 66 | 71 | 75 | 76 | 77 |
| На 1000 детей в возрасте 1-6 лет приходится мест, единиц | 832 | 743 | 622 | 662 | 699 | 749 | 747 | 760 | 761 | 777 |
| в том числе: | | | | | | | | | | |
| в городах и поселках городского типа | 848 | 771 | 668 | 721 | 774 | 869 | 868 | 862 | 850 | 860 |
| в сельской местности | 770 | 634 | 456 | 459 | 446 | 400 | 430 | 496 | 520 | 543 |

¹⁾ До 2014 года – дошкольные образовательные организации.

ОБРАЗОВАНИЕ

**ЧИСЛЕННОСТЬ ПЕДАГОГИЧЕСКИХ РАБОТНИКОВ ОРГАНИЗАЦИЙ, ОСУЩЕСТВЛЯЮЩИХ
ОБРАЗОВАТЕЛЬНУЮ ДЕЯТЕЛЬНОСТЬ ПО ОБРАЗОВАТЕЛЬНЫМ ПРОГРАММАМ
ДОШКОЛЬНОГО ОБРАЗОВАНИЯ, ПРИСМОТР И УХОД ЗА ДЕТЬМИ**

(на конец года)

| | Численность педагогических работников, человек | из них имеют образование, процентов | | | |
|---|--|-------------------------------------|-----------------------|---|-----------------------|
| | | высшее | из них педагогическое | среднее профессиональное по программам подготовки специалистов среднего звена | из них педагогическое |
| Педагогические работники – всего | | | | | |
| 2014 | 5942 | 39.8 | 36.9 | 58.0 | 51.6 |
| 2015 | 6221 | 43.3 | 40.5 | 55.4 | 50.5 |
| 2016 | 6353 | 43.4 | 40.4 | 55.2 | 51.0 |
| 2017 | 6639 | 44.7 | 41.9 | 53.9 | 50.5 |
| из них: | | | | | |
| воспитатели (включая старших воспитателей) | | | | | |
| 2014 | 4879 | 35.0 | 32.0 | 62.6 | 55.6 |
| 2015 | 5043 | 38.7 | 35.8 | 59.9 | 54.6 |
| 2016 | 5134 | 38.2 | 35.2 | 60.2 | 55.8 |
| 2017 | 5322 | 39.4 | 36.6 | 59.1 | 55.5 |
| музыкальные руководители | | | | | |
| 2014 | 444 | 33.1 | 28.8 | 65.1 | 59.5 |
| 2015 | 469 | 33.9 | 30.3 | 65.5 | 59.1 |
| 2016 | 474 | 35.7 | 32.5 | 62.9 | 55.9 |
| 2017 | 472 | 35.2 | 31.1 | 63.8 | 58.5 |
| инструкторы по физической культуре | | | | | |
| 2014 | 177 | 50.8 | 48.6 | 48.6 | 43.5 |
| 2015 | 202 | 53.0 | 50.5 | 45.5 | 42.1 |
| 2016 | 220 | 55.9 | 52.7 | 43.2 | 40.0 |
| 2017 | 223 | 55.6 | 52.0 | 40.8 | 38.6 |
| учителя- логопеды | | | | | |
| 2014 | 218 | 98.2 | 97.2 | 1.8 | 0.9 |
| 2015 | 235 | 97.9 | 96.6 | 2.1 | 2.1 |
| 2016 | 238 | 98.7 | 97.9 | 1.3 | 0.8 |
| 2017 | 256 | 98.8 | 97.7 | 1.2 | 1.2 |
| учителя- дефектологи | | | | | |
| 2014 | 47 | 95.7 | 95.7 | 4.3 | 2.1 |
| 2015 | 51 | 98.0 | 98.0 | 2.0 | 2.0 |
| 2016 | 55 | 100.0 | 100.0 | - | - |
| 2017 | 62 | 100.0 | 100.0 | - | - |
| педагоги - психологи | | | | | |
| 2014 | 121 | 96.7 | 94.2 | 0.8 | 0.8 |
| 2015 | 147 | 97.3 | 96.6 | 2.0 | 1.4 |
| 2016 | 155 | 98.1 | 96.8 | 1.9 | 1.3 |
| 2017 | 186 | 98.4 | 97.3 | 1.1 | 1.1 |
| социальные педагоги | | | | | |
| 2014 | 6 | 83.3 | 83.3 | 16.7 | 16.7 |
| 2015 | 9 | 88.9 | 77.8 | 11.1 | 11.1 |
| 2016 | 8 | 87.5 | 87.5 | 12.5 | 12.5 |
| 2017 | 17 | 70.6 | 64.7 | 29.4 | 29.4 |
| педагоги-организаторы | | | | | |
| 2014 | - | - | - | - | - |
| 2015 | 2 | - | - | 50.0 | 50.0 |
| 2016 | 2 | - | - | 50.0 | - |
| 2017 | 8 | 75.0 | 50.0 | 25.0 | 25.0 |
| педагоги дополнительного образования | | | | | |
| 2014 | 26 | 73.1 | 73.1 | 26.9 | 26.9 |
| 2015 | 35 | 68.6 | 68.6 | 31.4 | 28.6 |
| 2016 | 34 | 70.6 | 67.6 | 29.4 | 20.6 |
| 2017 | 41 | 68.3 | 63.4 | 31.7 | 29.3 |

ДЕТИ И ПОДРОСТКИ, ОСТАВШИЕСЯ БЕЗ ПОПЕЧЕНИЯ РОДИТЕЛЕЙ

УСТРОЙСТВО ДЕТЕЙ И ПОДРОСТКОВ, ОСТАВШИХСЯ БЕЗ ПОПЕЧЕНИЯ РОДИТЕЛЕЙ¹⁾

(на конец года; человек)

| | 2000 | 2005 | 2010 | 2011 | 2012 | 2013 | 2014 | 2015 | 2016 | 2017 |
|---|-------------|-------------|-------------|-------------|------------|------------|------------|------------|------------|------------|
| Выявлено и учтено детей и подростков, оставшихся без попечения родителей²⁾ | 1788 | 2015 | 842 | 734 | 616 | 582 | 526 | 553 | 565 | 504 |
| из них устроены: | | | | | | | | | | |
| в дома ребенка, детские дома и школы-интернаты для детей-сирот и детей, оставшихся без попечения родителей, учреждения социальной защиты населения и иные учреждения на полное государственное обеспечение | 609 | 650 | 352 | 310 | ... | ... | 191 | 193 | 209 | 112 |
| под опеку (попечительство), на усыновление | 1049 | 1116 | 433 | 352 | ... | ... | 236 | 256 | 245 | 283 |
| в том числе усыновлены иностранными гражданами | 126 | 100 | 38 | 31 | ... | ... | 18 | 5 | 4 | - |
| в профессиональные образовательные организации, осуществляющие подготовку квалифицированных рабочих, служащих, в профессиональные образовательные организации, осуществляющие подготовку специалистов среднего звена, и в образовательные организации высшего образования на полное государственное обеспечение | 35 | 40 | 12 | 12 | ... | ... | 8 | 4 | 5 | 3 |
| Численность детей-сирот и детей, оставшихся без попечения родителей, воспитывающихся в интернатных учреждениях | 9200 | 9526 | 8594 | 8391 | 889 | 718 | 532 | 309 | 235 | 184 |
| в том числе в учреждениях: | | | | | | | | | | |
| дома ребенка ³⁾ | 214 | 267 | 227 | 184 | 175 | 165 | 122 | 74 | 52 | 44 |
| детские дома | 387 | 325 | 270 | 242 | 231 | 82 | 23 | 13 | 10 | 10 |
| школы-интернаты для детей-сирот | 569 | 632 | 333 | 337 | 165 | 178 | 100 | 62 | 59 | 119 |
| школы-интернаты общего типа | 506 | 355 | 237 | 368 | ... | ... | 44 | ... | ... | ... |
| школы-интернаты для детей с ограниченными возможностями здоровья | 234 | 240 | 426 | 360 | 318 | 293 | 243 | 160 | 114 | 11 |
| Находится детей и подростков на воспитании в семьях: | | | | | | | | | | |
| под опекой (попечительством) ⁴⁾ | 4355 | 4175 | 4103 | 3937 | ... | ... | 3619 | 3469 | 3418 | 3306 |
| в приемных семьях | 49 | 464 | 977 | 973 | ... | ... | 1010 | 978 | 975 | 953 |
| на усыновлении | 2886 | 3068 | 2021 | 1995 | ... | ... | 1871 | 1795 | 1616 | 984 |

¹⁾ По данным Минобрнауки России.²⁾ С учетом детей, оставшихся неустroенными к началу отчетного года.³⁾ По данным Минздрава России.⁴⁾ С 2010 г. - в соответствии с Федеральным законом Российской Федерации от 24.04.2008 № 48-ФЗ «Об опеке и попечительстве» - включая детей, находящихся на воспитании в приемных семьях.ИНТЕРНАТНЫЕ УЧРЕЖДЕНИЯ ДЛЯ ДЕТЕЙ¹⁾

(на конец года)

| | 2000 | 2005 | 2010 | 2011 | 2012 | 2013 | 2014 | 2015 | 2016 | 2017 |
|--|------|------|------|------|------|------|------|------|------|------|
| Число домов ребенка ²⁾ | 3 | 3 | 3 | 3 | 1 | 1 | 1 | 1 | 1 | 1 |
| В них детей ²⁾ , человек | 214 | 267 | 227 | 184 | 175 | 165 | 122 | 125 | 131 | 104 |
| Число детских домов | 10 | 8 | 8 | 8 | 7 | 4 | 1 | 1 | 1 | 1 |
| В них детей, человек | 387 | 325 | 270 | 242 | 231 | 82 | 23 | 21 | 18 | 22 |
| Число школ-интернатов общего типа | 8 | 8 | 7 | 7 | 7 | 8 | 6 | 5 | 4 | 3 |
| В них детей, человек | 1431 | 921 | 716 | 705 | 736 | 860 | 941 | 922 | ... | ... |
| Из общего числа школ-интернатов – школы-интернаты для детей-сирот и детей, оставшихся без попечения родителей | 3 | 5 | 4 | 4 | 2 | 2 | 1 | 1 | 1 | 2 |
| В них детей, человек | 569 | 632 | 333 | 339 | 165 | 178 | 100 | 87 | 85 | 158 |
| Число школ-интернатов для детей с ограниченными возможностями здоровья | 18 | 18 | 18 | 18 | ... | ... | ... | ... | ... | ... |
| В них детей, человек | 2402 | 1984 | 1736 | 1680 | ... | ... | ... | ... | ... | ... |
| Из общего числа школ-интернатов для детей с ограниченными возможностями здоровья – школы-интернаты для детей-сирот | 2 | 3 | 8 | 4 | 4 | 4 | 2 | 2 | 2 | 1 |
| В них детей, человек | 234 | 240 | 426 | 361 | 318 | 293 | 243 | 160 | 156 | 130 |

¹⁾ По данным Минобрнауки России.²⁾ По данным Минздрава России.

НАЧАЛЬНОЕ, ОСНОВНОЕ И СРЕДНЕЕ ОБЩЕЕ ОБРАЗОВАНИЕ

ОРГАНИЗАЦИИ, ОСУЩЕСТВЛЯЮЩИЕ ОБРАЗОВАТЕЛЬНУЮ ДЕЯТЕЛЬНОСТЬ ПО ОБРАЗОВАТЕЛЬНЫМ ПРОГРАММАМ НАЧАЛЬНОГО, ОСНОВНОГО И СРЕДНЕГО ОБЩЕГО ОБРАЗОВАНИЯ¹⁾

(на начало учебного года)

| | 2000/ 2001 | 2005/ 2006 | 2010/ 2011 | 2011/ 2012 | 2012/ 2013 | 2013/ 2014 | 2014/ 2015 | 2015/ 2016 | 2016/ 2017 | 2017/ 2018 |
|---|---------------|---------------|---------------|---------------|---------------|---------------|---------------|---------------|---------------|---------------|
| Число организации, осуществляющих образовательную деятельность по образовательным программам начального, основного и среднего общего образования, единиц | 786 | 733 | 677 | 676 | 596 | 573 | 547 | 517 | 476 | 475 |
| в том числе: | | | | | | | | | | |
| в городах и поселках городского типа | 353 | 322 | 303 | 304 | 288 | 282 | 251 | 240 | 213 | 213 |
| в сельской местности | 433 | 411 | 374 | 372 | 308 | 291 | 296 | 277 | 263 | 262 |
| Численность обучающихся по образовательным программам начального, основного и среднего общего образования, тыс. человек | 205.0 | 149.2 | 123.9 | 123.6 | 125.6 | 125.4 | 126.6 | 129.3 | 132.7 | 135.7 |
| в том числе: | | | | | | | | | | |
| в городах и поселках городского типа | 169.9 | 124.4 | 104.9 | 105.7 | 108.0 | 107.2 | 103.6 | 106.1 | 109.7 | 112.0 |
| в сельской местности | 35.1 | 24.8 | 19.0 | 17.9 | 17.6 | 18.2 | 23.0 | 23.2 | 23.0 | 23.7 |
| Численность обучающихся, получивших аттестат, тыс. человек | | | | | | | | | | |
| об основном общем образовании | 22.8 | 19.4 | 9.8 | 12.8 | 11.6 | 11.1 | 11.3 | 10.9 | 11.4 | 12.0 |
| о среднем общем образовании | 13.8 | 14.0 | 8.2 | 7.1 | 5.1 | 7.1 | 6.7 | 6.1 | 6.3 | 6.1 |

¹⁾ Дневные (государственные и муниципальные, частные) и вечерние (сменные) организации.

НАПОЛНЯЕМОСТЬ КЛАССОВ ПО УРОВНЯМ ОБЩЕГО ОБРАЗОВАНИЯ¹⁾

(приходится учащимся в среднем на один класс; на начало учебного года; человек)

| | 2000/01 | 2005/06 | 2010/11 | 2011/12 | 2012/13 | 2013/14 | 2014/15 | 2015/16 | 2016/17 | 2017/18 |
|---------------------------------------|-----------|-----------|-----------|-----------|-----------|-----------|-----------|-----------|-----------|-----------|
| Всего по области²⁾: | 18 | 16 | 15 | 15 | 16 | 16 | 17 | 17 | 17 | 18 |
| классы 1-4 | 16 | 14 | 15 | 16 | 16 | 17 | 17 | 17 | 18 | 19 |
| 5-9 | 20 | 16 | 15 | 15 | 16 | 16 | 17 | 17 | 17 | 17 |
| 10-11 (12) | 19 | 17 | 14 | 14 | 13 | 13 | 15 | 15 | 16 | 16 |

¹⁾ Без специальных (коррекционных) образовательных организаций и классов для обучающихся и воспитанников с ограниченными возможностями здоровья, специальных учебно-воспитательных организаций для детей и подростков с девиантным поведением.

²⁾ По 2015/2016 учебный год включительно – по дневным организациям (государственным и муниципальным и частным), с 2016/2017 учебного года с учетом численности обучающихся и числа классов в вечерних (сменных) общеобразовательных организациях.

СМЕННОСТЬ ЗАНЯТИЙ В ОРГАНИЗАЦИЯХ, ОСУЩЕСТВЛЯЮЩИХ ОБРАЗОВАТЕЛЬНУЮ ДЕЯТЕЛЬНОСТЬ ПО ОБРАЗОВАТЕЛЬНЫМ ПРОГРАММАМ НАЧАЛЬНОГО, ОСНОВНОГО И СРЕДНЕГО ОБЩЕГО ОБРАЗОВАНИЯ^{1); 2)}

(на начало учебного года)

| | 2000/ 2001 | 2005/ 2006 | 2010/ 2011 | 2011/ 2012 | 2012/ 2013 | 2013/ 2014 | 2014/ 2015 | 2015/ 2016 | 2016/ 2017 | 2017/ 2018 |
|---|---------------|---------------|---------------|---------------|---------------|---------------|---------------|---------------|---------------|---------------|
| Численность обучающихся, занимавшихся: | | | | | | | | | | |
| в первую смену: | | | | | | | | | | |
| тыс. человек | 168.9 | 128.4 | 110.0 | 110.1 | 112.1 | 112.9 | 117.5 | 122.1 | 127.2 | 130.1 |
| в процентах от общей численности учащихся | 86.5 | 92.1 | 94.0 | 94.1 | 94.1 | 94.6 | 97.2 | 98.5 | 98.5 | 98.5 |
| во вторую и третью смены: | | | | | | | | | | |
| тыс. человек | 26.3 | 11.0 | 7.0 | 6.9 | 7.0 | 6.5 | 3.4 | 1.9 | 2.0 | 1.9 |
| в процентах от общей численности учащихся | 13.5 | 7.9 | 6.0 | 5.9 | 5.9 | 5.4 | 2.8 | 1.5 | 1.5 | 1.5 |

¹⁾ См. методологические пояснения в конце раздела.

²⁾ До 2016/2017 учебного года информация приведена только по государственным и муниципальным дневным общеобразовательным организациям, с 2016/2017 учебного года – по всем образовательным организациям (дневным и вечерним государственным и муниципальным, частным).

ОБЩЕОБРАЗОВАТЕЛЬНЫЕ ОРГАНИЗАЦИИ (без вечерних (сменных) общеобразовательных организаций), ОСНАЩЕННЫЕ КАБИНЕТАМИ ОСНОВ ИНФОРМАТИКИ И ВЫЧИСЛИТЕЛЬНОЙ ТЕХНИКИ¹⁾

| | 2010/ 2011 ²⁾ | 2011/ 2012 | 2012/ 2013 | 2013/ 2014 | 2014/ 2015 | 2015/ 2016 | 2016/ 2017 | 2017/ 2018 |
|--|-----------------------------|---------------|---------------|---------------|---------------|---------------|---------------|---------------|
| Число общеобразовательных организаций, имеющих учебные кабинеты основ информатики и вычислительной техники: | | | | | | | | |
| всего | 403 | 404 | 398 | 400 | 405 | 392 | ... | ... |
| в процентах от общего числа общеобразовательных организаций | 61.6 | 61.4 | 68.5 | 71.2 | 75.0 | 76.4 | ... | ... |
| Количество кабинетов основ информатики и вычислительной техники, единиц | 487 | 489 | 495 | 515 | 530 | 517 | 378 | ... |
| в них рабочих мест с ЭВМ, единиц | 4112 | 4301 | 4523 | 5064 | 5259 | 5293 | 5435 | ... |

¹⁾ До 2016 г. – на начало соответствующего учебного года.

²⁾ Информация приведена только по государственным и муниципальным общеобразовательным организациям.

ОБРАЗОВАНИЕ

**ЭЛЕКТРОННЫЕ СРЕДСТВА ОБУЧЕНИЯ В ОБЩЕОБРАЗОВАТЕЛЬНЫХ ОРГАНИЗАЦИЯХ
(без вечерних (сменных) общеобразовательных организаций)¹⁾**

| | 2010/ 2011 ²⁾ | 2011/ 2012 | 2012/ 2013 | 2013/ 2014 | 2014/ 2015 | 2015/ 2016 | 2016/ 2017 | 2017/ 2018 |
|--|-----------------------------|---------------|---------------|---------------|---------------|---------------|---------------|---------------|
| Число персональных компьютеров, шт. | 9142 | 11054 | 13721 | 21449 | 24281 | 26901 | 28235 | ... |
| из них: | | | | | | | | |
| используемые в учебных целях | 6956 | 8748 | 10916 | 17699 | 20881 | 22968 | 24288 | ... |
| в составе локальных вычислительных сетей | 3408 | 4262 | 4857 | 6531 | 8524 | 10002 | 9618 | ... |
| имеющие доступ к сети Интернет | 3550 | 4973 | 6485 | 11574 | 15878 | 19060 | 23091 | ... |
| Число персональных компьютеров, используемых в учебных целях, на 1000 обучающихся, шт. | 58 | 72 | 89 | 144 | 168 | 180 | 184 | ... |
| Число персональных компьютеров, используемых в учебных целях, имевших доступ к сети Интернет, на 1000 обучающихся, шт. | ... | 34 | 45 | 83 | 115 | 135 | 148 | ... |

¹⁾ До 2016 г. – на начало соответствующего учебного года.

²⁾ Информация приведена только по государственным и муниципальным общеобразовательным организациям.

**ЧИСЛЕННОСТЬ УЧИТЕЛЕЙ В ОРГАНИЗАЦИЯХ, ОСУЩЕСТВЛЯЮЩИХ ОБРАЗОВАТЕЛЬНУЮ
ДЕЯТЕЛЬНОСТЬ ПО ОБРАЗОВАТЕЛЬНЫМ ПРОГРАММАМ НАЧАЛЬНОГО, ОСНОВНОГО И
СРЕДНЕГО ОБЩЕГО ОБРАЗОВАНИЯ (без вечерних (сменных) общеобразовательных организаций)
ПО УРОВНЮ ОБРАЗОВАНИЯ¹⁾**

(на 20 сентября)

| | 2010 | 2011 | 2012 | 2013 | 2014 | 2015 | 2016 ²⁾ | 2017 |
|---|-------|-------|-------|------|------|-------|--------------------|-------|
| Всего учителей (без совместителей), человек | 10377 | 10153 | 10012 | 9801 | 9779 | 10008 | 10082 | 10151 |
| из них имеют образование, процентов: | | | | | | | | |
| высшее | 85.7 | 85.9 | 86.3 | 86.9 | 87.3 | 88.0 | 88.1 | 87.7 |
| из них педагогическое | 82.5 | 82.3 | 82.5 | 83.0 | 83.1 | 83.1 | 83.5 | 83.9 |
| среднее профессиональное по программам подготовки специалистов среднего звена | 13.1 | 13.1 | 12.9 | 12.1 | 11.7 | 11.0 | 10.2 | 10.8 |
| из них педагогическое | 11.0 | 10.8 | 10.9 | 10.2 | 9.7 | 9.4 | 8.9 | 9.4 |
| среднее общее ³⁾ | 0.6 | 0.6 | 0.5 | 0.6 | 0.7 | 0.7 | 0.4 | 0.3 |
| Удельный вес женщин в общей численности учителей, процентов | 88.2 | 88.2 | 87.9 | 88.5 | 88.2 | 88.0 | 84.3 | 88.3 |

¹⁾ По данным Минобрнауки России.

²⁾ С 2016 г. - с учетом численности учителей вечерних (сменных) общеобразовательных организаций.

³⁾ С 2016 г. - среднее профессиональное образование по программам подготовки квалифицированных рабочих, служащих.

**ОРГАНИЗАЦИИ ДОПОЛНИТЕЛЬНОГО ОБРАЗОВАНИЯ ДЕТЕЙ
ПО ВИДАМ ОБРАЗОВАТЕЛЬНОЙ ДЕЯТЕЛЬНОСТИ**

| | Число организаций, единиц | | | | | Численность занимающихся в них, человек | | | | |
|--|---------------------------|-----------|------------|------------|------------|---|--------------|--------------|--------------|--------------|
| | 2000 | 2010 | 2015 | 2016 | 2017 | 2000 | 2010 | 2015 | 2016 | 2017 |
| Всего организаций дополнительного образования детей¹⁾ | 91 | 78 | 134 | 134 | 119 | 72999 | 56132 | 92041 | 91528 | 82055 |
| в том числе | | | | | | | | | | |
| работающие по всем видам образовательной деятельности | 59 | 37 | 41 | 50 | 45 | 52677 | 33593 | 41329 | 43060 | 44141 |
| художественные | 1 | 2 | 27 | 23 | 29 | 820 | 1424 | 14199 | 12326 | 13649 |
| эколого-биологические | - | 3 | 2 | 2 | 2 | - | 1624 | 1910 | 1901 | 2279 |
| технические | - | 3 | - | - | - | - | 1803 | - | - | - |
| туристско-краеведческие | - | 3 | 1 | 1 | 1 | - | 1916 | 742 | 844 | 723 |
| спортивные | 31 | 28 | 42 | 40 | 26 | 19502 | 14714 | 26338 | 24883 | 13105 |
| военно-патриотические и спортивно-технические | - | 1 | 1 | 1 | 1 | - | 715 | 346 | 459 | 263 |
| другие | - | 1 | 20 | 17 | 15 | - | 343 | 7177 | 8055 | 7895 |
| Детско-юношеские спортивные школы²⁾ | 31 | 49 | 39 | 41 | 38 | 19372 | 29193 | 23666 | 24805 | 21876 |
| Детские музыкальные, художественные, хореографические школы и школы искусств³⁾ | ... | 51 | 42 | 37 | 38 | ... | 18812 | 15865 | 14833 | 15080 |

¹⁾ По данным Минобрнауки России.

²⁾ По данным Минспорта России.

³⁾ По данным Минкультуры России.

СРЕДНЕЕ ПРОФЕССИОНАЛЬНОЕ ОБРАЗОВАНИЕ ПО ПРОГРАММАМ ПОДГОТОВКИ КВАЛИФИЦИРОВАННЫХ РАБОЧИХ, СЛУЖАЩИХ

ОБРАЗОВАТЕЛЬНЫЕ ОРГАНИЗАЦИИ СРЕДНЕГО ПРОФЕССИОНАЛЬНОГО ОБРАЗОВАНИЯ, ОСУЩЕСТВЛЯЮЩИЕ ПОДГОТОВКУ КВАЛИФИЦИРОВАННЫХ РАБОЧИХ, СЛУЖАЩИХ ¹⁾

| | Число профес- сиональных образовательных организаций (на конец года) ²⁾ | Числен- ность студентов в них ³⁾ , человек | Принято на обу- чение, человек | Выпущено квалифицированных рабочих, служащих, человек | |
|--|--|---|---|--|---|
| | | | | всего | на 10 000 человек занятого населения |
| Все профессиональные образовательные организации | | | | | |
| 2000 | 52 | 20561 | 10688 | 8287 | 105 |
| 2005 | 50 | 17510 | 9055 | 8257 | 107 |
| 2010 | 36 | 10126 | 5461 | 5644 | 73 |
| 2011 | 36 | 9410 | 5375 | 4949 | 65 |
| 2012 | 38 | 8834 | 5086 | 4996 | 65 |
| 2013 | 38 | 8500 | 4927 | 4451 | 59 |
| 2014 | 36 | 8067 | 5087 | 4665 | 63 |
| 2015 | 26 | 7716 | 4574 | 4142 | 56 |
| 2016 | ... | 5976 | 2174 | 2019 | 28 |
| 2017 | ... | 5636 | 2168 | 2175 | 30 |
| в том числе: | | | | | |
| учреждения очной и очно-заочной (вечерней) формы обучения | | 5636 | 2168 | 2175 | 30 |
| в них : | | | | | |
| отделения на базе среднего общего образования | | 421 | 418 | 422 | 6 |
| отделения на базе основного общего образования | | 5215 | 1750 | 1752 | 24 |

¹⁾ По данным Минобрнауки России. С 2016 года обучение по программам подготовки квалифицированных рабочих, служащих полностью осуществляется на базе образовательных организаций среднего профессионального образования.

²⁾ С 2016 года - на начало соответствующего учебного года.

³⁾ До 2016 года в численности студентов, обучающихся по программам подготовки квалифицированных рабочих, служащих, учитывались учащиеся профессиональных училищ ФСИН России, с 2016 года без учета учащихся профессиональных училищ ФСИН России.

ЧИСЛЕННОСТЬ СТУДЕНТОВ, ОБУЧАЮЩИХСЯ ПО ПРОГРАММАМ ПОДГОТОВКИ КВАЛИФИЦИРОВАННЫХ РАБОЧИХ, СЛУЖАЩИХ, ПО ПОЛУ И ВОЗРАСТУ ¹⁾

(человек)

| | 2010 | | 2014 | | 2015 | | 2016 ²⁾ | | 2017 | |
|--------------------------------------|-------------|-------------|-------------|-------------|-------------|-------------|--------------------|-------------|-------------|-------------|
| | Юноши | Девушки | Юноши | Девушки | Юноши | Девушки | Юноши | Девушки | Юноши | Девушки |
| Численность студентов - всего | 5418 | 3348 | 4546 | 2381 | 4489 | 2134 | 4360 | 1616 | 4048 | 1588 |
| в том числе | | | | | | | | | | |
| по возрастным группам, лет: | | | | | | | | | | |
| 14 и младше | - | - | 3 | - | 1 | - | - | - | - | - |
| 15 | 336 | 189 | 296 | 126 | 148 | 84 | 113 | 57 | 168 | 46 |
| 16 | 1372 | 548 | 1024 | 444 | 822 | 340 | 776 | 268 | 835 | 354 |
| 17 | 1692 | 795 | 1346 | 540 | 1186 | 555 | 1101 | 406 | 993 | 372 |
| 18 | 1219 | 788 | 997 | 468 | 1032 | 462 | 1033 | 369 | 991 | 319 |
| 19 | 437 | 425 | 437 | 307 | 681 | 227 | 485 | 168 | 359 | 195 |
| 20 и старше | 362 | 603 | 443 | 496 | 619 | 466 | 852 | 348 | 702 | 302 |

¹⁾ С 2016 года без учета учащихся профессиональных образовательных организаций ФСИН России и специальных профессиональных образовательных организаций.

²⁾ С 2016 года - на начало соответствующего учебного года.

ВЫПУСК КВАЛИФИЦИРОВАННЫХ РАБОЧИХ И СЛУЖАЩИХ ПО ПРОФЕССИЯМ в 2017 г. ¹⁾

| | Человек |
|---|-------------|
| Выпуск – всего | 2175 |
| в том числе по профессиям: | |
| мастер столярно-плотничных и паркетных работ | 50 |
| мастер сухого строительства | 10 |
| мастер отделочных строительных работ | 25 |
| мастер жилищно-коммунального хозяйства | 20 |
| машинист машин и оборудования в производстве цемента | 25 |
| наладчик аппаратного и программного обеспечения | 11 |
| мастер по обработке цифровой информации | 63 |
| монтажник радиоэлектронной аппаратуры и приборов | 18 |
| электромонтер по ремонту и обслуживанию электрооборудования (по отраслям) | 161 |
| сварщик (ручной и частично механизированной сварки (наплавки) / сварщик (электросварочные и газосварочные работы) | 296 |
| станочник (металлообработка) | 95 |
| токарь-универсал | 15 |
| пекарь | 13 |
| мастер производства молочной продукции | 6 |

продолжение

| | Человек |
|---|---------|
| повар, кондитер | 386 |
| автомеханик | 309 |
| машинист дорожных и строительных машин | 14 |
| машинист крана (крановщик) | 17 |
| слесарь по ремонту строительных машин | 19 |
| машинист локомотива | 125 |
| электромонтер устройств сигнализации, централизации, блокировки (сцб) | 26 |
| оператор швейного оборудования | 8 |
| мастер сельскохозяйственного производства | 16 |
| тракторист-машинист сельскохозяйственного производства | 94 |
| электромонтер по ремонту и обслуживанию электрооборудования в сельскохозяйственном производстве | 12 |
| пчеловод | 24 |
| продавец, контролер-кассир | 107 |
| агент рекламный | 17 |
| парикмахер | 86 |
| оператор по обработке перевозочных документов на железнодорожном транспорте | 55 |
| проводник на железнодорожном транспорте | 52 |

¹⁾ Данные приведены в соответствии с Перечнем профессий, утвержденным приказом Минобрнауки России от 29 октября 2013 г. № 1199.

**ЧИСЛЕННОСТЬ ПРЕПОДАВАТЕЛЕЙ В ОБРАЗОВАТЕЛЬНЫХ ОРГАНИЗАЦИЯХ,
ОСУЩЕСТВЛЯЮЩИХ ОБРАЗОВАТЕЛЬНУЮ ДЕЯТЕЛЬНОСТЬ ПО ПРОГРАММАМ ПОДГОТОВКИ
КВАЛИФИЦИРОВАННЫХ РАБОЧИХ, СЛУЖАЩИХ**

(человек)

| | 2010 | 2011 | 2012 | 2013 | 2014 | 2015 | 2016 | 2017 |
|-----------------------------------|------|------|------|------|------|------|------|------|
| Всего ¹⁾ | 344 | 332 | 257 | 228 | 224 | ... | 219 | 210 |
| в том числе с высшим образованием | 306 | 280 | ... | 209 | 211 | ... | 199 | 187 |

¹⁾ С 2016 года - на начало соответствующего учебного года.

**СРЕДНЕЕ ПРОФЕССИОНАЛЬНОЕ ОБРАЗОВАНИЕ ПО ПРОГРАММАМ ПОДГОТОВКИ
СПЕЦИАЛИСТОВ СРЕДНЕГО ЗВЕНА**

**ОБРАЗОВАТЕЛЬНЫЕ ОРГАНИЗАЦИИ, ОСУЩЕСТВЛЯЮЩИЕ ОБРАЗОВАТЕЛЬНУЮ ДЕЯТЕЛЬНОСТЬ
ПО ПРОГРАММАМ ПОДГОТОВКИ СПЕЦИАЛИСТОВ СРЕДНЕГО ЗВЕНА¹⁾**

(на начало учебного года)

| | 2000/ 2001 | 2005/ 2006 | 2010/ 2011 | 2011/ 2012 | 2012/ 2013 | 2013/ 2014 | 2014/ 2015 | 2015/ 2016 | 2016/ 2017 | 2017/ 2018 |
|--|---------------|---------------|---------------|---------------|---------------|---------------|---------------|---------------|---------------|---------------|
| Число образовательных организаций²⁾ | 42 | 46 | 52 | 52 | 53 | 43 | 43 | 39 | 42 | 43 |
| в том числе: | | | | | | | | | | |
| государственных и муниципальных: | 42 | 46 | 42 | 40 | 41 | 36 | 36 | 34 | 37 | 38 |
| самостоятельных | 40 | 41 | 38 | 38 | 37 | 35 | 32 | 30 | 33 | 34 |
| филиалов | 2 | 5 | 4 | 2 | 4 | 1 | 4 | 4 | 4 | 4 |
| частных ³⁾ : | ... | ... | 10 | 12 | 12 | 7 | 7 | 5 | 5 | 5 |
| самостоятельных | ... | ... | 5 | 5 | 5 | 5 | 5 | 4 | 4 | 4 |
| филиалов | ... | ... | 5 | 7 | 7 | 2 | 2 | 1 | 1 | 1 |
| Численность студентов, обучающихся по программам подготовки специалистов среднего звена - всего, человек⁴⁾ | 31061 | 29055 | 20709 | 19324 | 18154 | 16749 | 19079 | 19402 | 20227 | 21038 |
| в том числе в организациях: | | | | | | | | | | |
| государственных и муниципальных: | 31061 | 29055 | 19139 | 17997 | 17089 | 15778 | 17978 | 18240 | 19140 | 19742 |
| в том числе по формам обучения: | | | | | | | | | | |
| очная | 23832 | 22354 | 14209 | 13645 | 12980 | 12158 | 14040 | 14423 | 15181 | 16134 |
| очно-заочная (вечерняя) | 1284 | 539 | 273 | 356 | 556 | 491 | 593 | 625 | 743 | 695 |
| заочная | 5833 | 6104 | 4633 | 3983 | 3553 | 3129 | 3345 | 3192 | 3216 | 2913 |
| экстернат ⁵⁾ | 112 | 58 | 24 | 13 | - | x | x | x | x | x |
| На 10 000 человек населения приходилось студентов | 181 | 180 | 123 | 117 | 112 | 104 | 119 | 121 | 128 | 132 |
| частных: | ... | ... | 1570 | 1327 | 1065 | 971 | 1101 | 1162 | 1087 | 1296 |
| в том числе по формам обучения: | | | | | | | | | | |
| очная | ... | ... | 860 | 888 | 680 | 712 | 840 | 933 | 776 | 848 |
| очно-заочная (вечерняя) | ... | ... | - | - | - | - | - | - | - | - |
| заочная | ... | ... | 435 | 394 | 385 | 259 | 261 | 229 | 311 | 448 |
| экстернат ⁵⁾ | ... | ... | 275 | 45 | - | x | x | x | x | x |
| На 10 000 человек населения приходилось студентов | ... | ... | 10 | 9 | 7 | 6 | 7 | 8 | 7 | 9 |

¹⁾ Начиная с 2013 г. – по данным Минобрнауки России.

²⁾ До 2016/2017 учебного года – число профессиональных образовательных организаций.

³⁾ Частные образовательные организации, осуществляющие подготовку специалистов среднего звена, включены в обследование по форме СПО-1 начиная с отчета на начало 2010/2011 учебного года.

⁴⁾ Учтены студенты несамостоятельных организаций, организаций высшего образования и их филиалов, обучающиеся в них по программам подготовки специалистов среднего звена.

⁵⁾ С 1 сентября 2013 года понятие формы обучения «экстернат» упразднено. До 2012/2013 учебного года – включая экстернат.

ЧИСЛЕННОСТЬ ПРЕПОДАВАТЕЛЕЙ В ОБРАЗОВАТЕЛЬНЫХ ОРГАНИЗАЦИЯХ, ОСУЩЕСТВЛЯЮЩИХ ОБРАЗОВАТЕЛЬНУЮ ДЕЯТЕЛЬНОСТЬ ПО ПРОГРАММАМ ПОДГОТОВКИ СПЕЦИАЛИСТОВ СРЕДНЕГО ЗВЕНА¹⁾

(на начало учебного года; человек)

| | 2000/ 2001 | 2005/ 2006 | 2010/ 2011 | 2011/ 2012 | 2012/ 2013 | 2013/ 2014 | 2014/ 2015 | 2015/ 2016 | 2016/ 2017 | 2017/ 2018 |
|---|---------------|---------------|---------------|---------------|---------------|---------------|---------------|---------------|---------------|---------------|
| Численность преподавателей (штатный персонал), всего | 1721 | 1657 | 1290 | 1271 | 1249 | 1009 | 1234 | 1288 | 1340 | 1417 |
| в том числе в организациях : | | | | | | | | | | |
| государственных и муниципальных | 1721 | 1657 | 1224 | 1200 | 1176 | 963 | 1193 | 1257 | 1310 | 1377 |
| в том числе с высшим образованием | 1604 | 1540 | 1152 | 1143 | 1129 | 916 | 1146 | 1196 | 1270 | 1324 |
| частных | ... | ... | 66 | 71 | 73 | 46 | 41 | 31 | 30 | 40 |
| в том числе с высшим образованием | ... | ... | 66 | 71 | 73 | 45 | 41 | 31 | 30 | 40 |

¹⁾ С 2010/2011 учебного года – без руководителей и без внешних совместителей.

ПРИЕМ НА ОБУЧЕНИЕ В ОБРАЗОВАТЕЛЬНЫЕ ОРГАНИЗАЦИИ ПО ПРОГРАММАМ ПОДГОТОВКИ СПЕЦИАЛИСТОВ СРЕДНЕГО ЗВЕНА ПО ФОРМАМ ОБУЧЕНИЯ¹⁾

(человек)

| | 2000 | 2005 | 2010 | 2011 | 2012 | 2013 | 2014 | 2015 | 2016 | 2017 |
|--|--------------|-------------|-------------|-------------|-------------|-------------|-------------|-------------|-------------|-------------|
| Принято студентов во все образовательные организации, осуществляющие образовательную деятельность по программам подготовки специалистов среднего звена, всего | 10419 | 8853 | 6394 | 5939 | 5684 | 5576 | 6287 | 6381 | 6398 | 6350 |
| в том числе: | | | | | | | | | | |
| в государственные и муниципальные образовательные организации, осуществляющие образовательную деятельность по программам подготовки специалистов среднего звена | 10419 | 8853 | 5703 | 5427 | 5195 | 5067 | 5737 | 5709 | 5916 | 5711 |
| в том числе по формам обучения: | | | | | | | | | | |
| очная | 7839 | 7036 | 4313 | 4232 | 3880 | 3924 | 4581 | 4664 | 4685 | 4803 |
| очно-заочная (вечерняя) | 336 | 157 | 93 | 159 | 244 | 168 | 195 | 153 | 278 | 133 |
| заочная | 2208 | 1649 | 1282 | 1032 | 1066 | 975 | 961 | 892 | 953 | 775 |
| экстернат | 36 | 11 | 15 | 4 | 5 | x | x | x | x | x |
| в частные образовательные организации, осуществляющие образовательную деятельность по программам подготовки специалистов среднего звена | ... | ... | 691 | 512 | 489 | 509 | 550 | 672 | 482 | 639 |
| в том числе по формам обучения: | | | | | | | | | | |
| очная | ... | ... | 445 | 429 | 357 | 424 | 503 | 541 | 371 | 470 |
| очно-заочная (вечерняя) | ... | ... | - | - | - | - | - | - | - | - |
| заочная | ... | ... | 140 | 83 | 132 | 85 | 47 | 131 | 111 | 169 |
| экстернат | ... | ... | 106 | - | - | x | x | x | x | x |

¹⁾ С 1 сентября 2013 года понятие формы обучения «экстернат» упразднено. До 2012 г. – включая экстернат.

ВЫПУСК СПЕЦИАЛИСТОВ СРЕДНЕГО ЗВЕНА ОБРАЗОВАТЕЛЬНЫМИ ОРГАНИЗАЦИЯМИ ПО ФОРМАМ ОБУЧЕНИЯ¹⁾

(человек)

| | 2000 | 2005 | 2010 | 2011 | 2012 | 2013 | 2014 | 2015 | 2016 | 2017 |
|---|-------------|-------------|-------------|-------------|-------------|-------------|-------------|-------------|-------------|-------------|
| Выпущено специалистов из всех образовательных организаций, осуществляющих образовательную деятельность по программам подготовки специалистов среднего звена, всего | 7378 | 7841 | 5663 | 5261 | 5206 | 4393 | 4021 | 4211 | 4233 | 4578 |
| в том числе: | | | | | | | | | | |
| из государственных и муниципальных образовательных организаций, осуществляющих образовательную деятельность по программам подготовки специалистов среднего звена | 7378 | 7841 | 4979 | 4371 | 4449 | 3976 | 3646 | 3738 | 3845 | 4242 |
| в том числе по формам обучения: | | | | | | | | | | |
| очная | 5806 | 5975 | 3783 | 3260 | 3269 | 3006 | 2888 | 2884 | 2814 | 3282 |
| очно-заочная (вечерняя) | 366 | 185 | 81 | 51 | 84 | 119 | 76 | 113 | 169 | 177 |
| заочная | 1197 | 1671 | 1108 | 1045 | 1093 | 851 | 682 | 741 | 862 | 783 |
| экстернат | 9 | 10 | 7 | 15 | 3 | x | x | x | x | x |
| Выпущено специалистов: | | | | | | | | | | |
| на 10 000 человек населения | 43 | 49 | 32 | 28 | 29 | 26 | 24 | 25 | 26 | 28 |
| на 10 000 человек занятого населения | 94 | 101 | 65 | 57 | 58 | 52 | 49 | 51 | 53 | 59 |

ОБРАЗОВАНИЕ

продолжение

| | 2000 | 2005 | 2010 | 2011 | 2012 | 2013 | 2014 | 2015 | 2016 | 2017 |
|--|------|------|------|------|------|------|------|------|------|------|
| из частных образовательных организаций, осуществляющих образовательную деятельность по программам подготовки специалистов среднего звена | ... | ... | 684 | 890 | 757 | 417 | 375 | 473 | 388 | 336 |
| в том числе по формам обучения: | | | | | | | | | | |
| очная | ... | ... | 485 | 516 | 595 | 331 | 356 | 410 | 305 | 308 |
| очно-заочная (вечерняя) | ... | ... | - | - | - | - | - | - | - | - |
| заочная | ... | ... | 118 | 164 | 162 | 86 | 19 | 63 | 83 | 28 |
| экстернат | ... | ... | 81 | 210 | - | x | x | x | x | x |
| Выпущено специалистов: | | | | | | | | | | |
| на 10 000 человек населения | ... | ... | 4 | 6 | 5 | 3 | 2 | 3 | 2 | 2 |
| на 10 000 человек занятого населения | ... | ... | 9 | 12 | 10 | 5 | 5 | 6 | 5 | 5 |

¹⁾ С 1 сентября 2013 года понятие формы обучения «экстернат» упряднено. До 2012 г. – включая экстернат.

ЧИСЛЕННОСТЬ СТУДЕНТОВ, ПРИЕМ НА ОБУЧЕНИЕ ПО ПРОГРАММАМ ПОДГОТОВКИ СПЕЦИАЛИСТОВ СРЕДНЕГО ЗВЕНА И ВЫПУСК СПЕЦИАЛИСТОВ СРЕДНЕГО ЗВЕНА ГОСУДАРСТВЕННЫМИ И МУНИЦИПАЛЬНЫМИ ОБРАЗОВАТЕЛЬНЫМИ ОРГАНИЗАЦИЯМИ ПО ИСТОЧНИКАМ ФИНАНСИРОВАНИЯ ОБУЧЕНИЯ

(на начало учебного года; человек)

| | 2000 | 2005 | 2010 | 2011 | 2012 | 2013 | 2014 | 2015 | 2016 | 2017 |
|---|--------------|--------------|--------------|--------------|--------------|--------------|--------------|--------------|--------------|--------------|
| Численность студентов - всего | 31316 | 29055 | 19139 | 17997 | 17089 | 15778 | 17978 | 18240 | 19140 | 19742 |
| в том числе обучавшихся за счет бюджетных ассигнований: | | | | | | | | | | |
| федерального бюджета | 20413 | 14577 | 9936 | 9109 | 2233 | 2872 | 2333 | 2679 | 2091 | 2003 |
| бюджета субъекта Российской Федерации | 3502 | 7669 | 6587 | 6433 | 12481 | 10845 | 13389 | 13434 | 14544 | 15167 |
| местных бюджетов | 1392 | 1182 | - | - | - | - | - | - | - | - |
| по договорам об оказании платных образовательных услуг | 6009 | 5627 | 2616 | 2455 | 2375 | 2061 | 2256 | 2127 | 2505 | 2572 |
| Принято студентов - всего | 10456 | 8853 | 5703 | 5427 | 5195 | 5067 | 5737 | 5709 | 5916 | 5711 |
| в том числе на обучение за счет бюджетных ассигнований | | | | | | | | | | |
| федерального бюджета | 6735 | 4613 | 2949 | 2685 | 625 | 847 | 641 | 709 | 575 | 497 |
| бюджета субъекта Российской Федерации | 968 | 2297 | 2107 | 1971 | 3865 | 3596 | 4335 | 4326 | 4469 | 4506 |
| местных бюджетов | 382 | 317 | - | - | - | - | - | - | - | - |
| с полным возмещением стоимости обучения | 2371 | 1626 | 647 | 771 | 705 | 624 | 761 | 674 | 872 | 708 |
| Выпущено специалистов - всего | 8293 | 7841 | 4979 | 4371 | 4449 | 3976 | 3646 | 3738 | 3845 | 4242 |
| в том числе обучавшихся за счет бюджетных ассигнований | | | | | | | | | | |
| федерального бюджета | 5351 | 3626 | 2449 | 2017 | 489 | 640 | 438 | 497 | 455 | 499 |
| бюджета субъекта Российской Федерации | 647 | 2189 | 1647 | 1488 | 3237 | 2646 | 2638 | 2710 | 2893 | 3126 |
| местных бюджетов | 700 | 212 | - | - | - | - | - | - | - | - |
| с полным возмещением стоимости обучения | 1595 | 1814 | 883 | 866 | 723 | 690 | 570 | 531 | 497 | 617 |

ЭЛЕКТРОННЫЕ СРЕДСТВА ОБУЧЕНИЯ В ОБРАЗОВАТЕЛЬНЫХ ОРГАНИЗАЦИЯХ, ОСУЩЕСТВЛЯЮЩИХ ОБРАЗОВАТЕЛЬНУЮ ДЕЯТЕЛЬНОСТЬ ПО ПРОГРАММАМ ПОДГОТОВКИ СПЕЦИАЛИСТОВ СРЕДНЕГО ЗВЕНА¹⁾

| | 2010 | 2011 | 2012 | 2013 | 2014 | 2015 | 2016 | 2017 |
|---|-------------|-------------|-------------|-------------|-------------|-------------|-------------|------|
| Число персональных компьютеров, используемых в учебных целях²⁾, - единиц | 2958 | 2999 | 2823 | 2641 | 2438 | 2826 | 3400 | ... |
| из них: | | | | | | | | |
| в составе локальных вычислительных сетей | 2054 | 2259 | 1951 | 2096 | 1822 | 2321 | 2756 | ... |
| имевших доступ к сети Интернет | 1377 | 1549 | 1573 | 1786 | 1708 | 2211 | 2676 | ... |
| Число персональных компьютеров, используемых в учебных целях, на 100 студентов, шт | 19 | 19 | 21 | 23 | 22 | 22 | 18 | ... |
| Число персональных компьютеров, используемых в учебных целях, имеющих доступ к сети Интернет, на 100 студентов ³⁾ , шт | 9 | 10 | 12 | 15 | 15 | 17 | 14 | ... |

¹⁾ С 2011 г. по данным Минобрнауки России.

ВЫСШЕЕ ОБРАЗОВАНИЕ

ОБРАЗОВАТЕЛЬНЫЕ ОРГАНИЗАЦИИ ВЫСШЕГО ОБРАЗОВАНИЯ, ОСУЩЕСТВЛЯЮЩИЕ
ОБРАЗОВАТЕЛЬНУЮ ДЕЯТЕЛЬНОСТЬ ПО ПРОГРАММАМ
БАКАЛАВРИАТА, СПЕЦИАЛИТЕТА, МАГИСТРАТУРЫ¹⁾

(на начало учебного года)

| | 2000/ 2001 | 2005/ 2006 | 2010/ 2011 | 2011/ 2012 | 2012/ 2013 | 2013/ 2014 | 2014/ 2015 | 2015/ 2016 | 2016/ 2017 | 2017/ 2018 |
|---|---------------|---------------|---------------|---------------|---------------|---------------|---------------|---------------|---------------|---------------|
| Число организаций: | 5 | 15 | 25 | 24 | 24 | 21 | 21 | 20 | 14 | 13 |
| в том числе: | | | | | | | | | | |
| государственных | 4 | 14 | 10 | 9 | 9 | 8 | 9 | 9 | 8 | 7 |
| самостоятельных филиалов | 2 | 2 | 2 | 2 | 2 | 2 | 2 | 2 | 2 | 2 |
| представительств частных ¹⁾ | 2 | 9 | 8 | 7 | 7 | 6 | 7 | 7 | 6 | 5 |
| самостоятельных филиалов | - | 3 | - | - | - | - | - | - | - | - |
| частных ¹⁾ | 1 | 1 | 15 | 15 | 15 | 13 | 12 | 11 | 6 | 6 |
| самостоятельных филиалов | - | - | 6 | 7 | 7 | 7 | 6 | 6 | 4 | 4 |
| филиалов | 1 | 1 | 9 | 8 | 8 | 6 | 6 | 5 | 2 | 2 |
| Численность студентов – всего, человек | 24230 | 43734 | 52271 | 49193 | 45094 | 41425 | 39200 | 34968 | 32484 | 32539 |
| в том числе в организациях: | | | | | | | | | | |
| государственных | 24024 | 43156 | 40133 | 35365 | 33083 | 31691 | 29177 | 26255 | 25897 | 27215 |
| в том числе по формам обучения: | | | | | | | | | | |
| очная | 18866 | 24547 | 20469 | 18281 | 16568 | 16440 | 16071 | 14426 | 15256 | 15475 |
| очно-заочная (вечерняя) | 1119 | 1390 | 744 | 652 | 633 | 593 | 473 | 436 | 381 | 466 |
| заочная экстернат ²⁾ | 4039 | 17113 | 18880 | 16406 | 15856 | 14635 | 12633 | 11393 | 10260 | 11274 |
| экстернат ²⁾ | - | 106 | 40 | 26 | 26 | 23 | x | x | x | x |
| На 10 000 человек населения приходилось студентов частных ³⁾ | 140 | 267 | 259 | 229 | 216 | 208 | 193 | 174 | 173 | 182 |
| частных ³⁾ | 206 | 578 | 12138 | 13828 | 12011 | 9734 | 10023 | 8713 | 6587 | 5324 |
| в том числе по формам обучения: | | | | | | | | | | |
| очная | 160 | 406 | 1770 | 1695 | 1305 | 1235 | 1090 | 847 | 601 | 410 |
| очно-заочная (вечерняя) | 46 | 23 | 579 | 475 | 269 | 130 | 172 | 154 | 43 | 346 |
| заочная экстернат ²⁾ | - | 149 | 9712 | 11549 | 10302 | 8244 | 8761 | 7712 | 5943 | 4568 |
| экстернат ²⁾ | - | - | 77 | 109 | 135 | 125 | x | x | x | x |
| На 10 000 человек населения приходилось студентов | 1 | 4 | 78 | 90 | 78 | 64 | 66 | 58 | 44 | 36 |

¹⁾ Начиная с 2013 г. – по данным Минобрнауки России.²⁾ С 1 сентября 2013 года понятие формы обучения «экстернат» упразднено. До 2012/2013 учебного года – включая экстернат.³⁾ С 2009/2010 учебного года обследуются все действующие частные образовательные организации высшего образования Тульской области.ЧИСЛЕННОСТЬ ПРОФЕССОРСКО-ПРЕПОДАВАТЕЛЬСКОГО ПЕРСОНАЛА В ОБРАЗОВАТЕЛЬНЫХ
ОРГАНИЗАЦИЯХ ВЫСШЕГО ОБРАЗОВАНИЯ, ОСУЩЕСТВЛЯЮЩИХ ОБРАЗОВАТЕЛЬНУЮ
ДЕЯТЕЛЬНОСТЬ ПО ПРОГРАММАМ БАКАЛАВРИАТА, СПЕЦИАЛИТЕТА, МАГИСТРАТУРЫ¹⁾

(на начало учебного года; человек)

| | 2000/ 2001 | 2005/ 2006 | 2010/ 2011 | 2011/ 2012 | 2012/ 2013 | 2013/ 2014 | 2014/ 2015 | 2015/ 2016 | 2016/ 2017 | 2017/ 2018 |
|--|---------------|---------------|---------------|---------------|---------------|---------------|---------------|---------------|---------------|---------------|
| Численность профессорско-преподавательского персонала¹⁾ (штатный персонал) – всего | 1952 | 2252 | 2310 | 2140 | 2187 | 2030 | 1967 | 1813 | 1618 | 1490 |
| из них: | | | | | | | | | | |
| в государственных организациях высшего образования | 1923 | 2243 | 2095 | 1923 | 1916 | 1763 | 1679 | 1573 | 1478 | 1384 |
| в том числе имеют: | | | | | | | | | | |
| ученую степень | | | | | | | | | | |
| доктора наук | 195 | 271 | 270 | 694 | 276 | 273 | 272 | 258 | 250 | 238 |
| кандидата наук | 1019 | 1218 | 1193 | 694 | 1140 | 1060 | 1045 | 989 | 937 | 897 |
| ученое звание | | | | | | | | | | |
| профессора | 200 | 274 | 180 | 423 | 186 | 163 | 160 | 147 | 139 | 126 |
| доцента | 853 | 999 | 725 | 456 | 711 | 675 | 670 | 626 | 602 | 591 |
| в частных образовательных организациях высшего образования | 29 | 9 | 215 | 217 | 271 | 267 | 288 | 240 | 140 | 106 |
| в том числе имеют: | | | | | | | | | | |
| ученую степень | | | | | | | | | | |
| доктора наук | 2 | 2 | 9 | 12 | 21 | 19 | 22 | 23 | 18 | 13 |
| кандидата наук | 16 | 2 | 116 | 122 | 155 | 156 | 182 | 151 | 91 | 67 |
| ученое звание | | | | | | | | | | |
| профессора | ... | 2 | 6 | 7 | 12 | 15 | 16 | 16 | 8 | 8 |
| доцента | ... | 1 | 55 | 45 | 67 | 70 | 88 | 76 | 49 | 30 |

¹⁾ С 2010/2011 учебного года – без учета численности ректоров, проректоров, директоров филиалов.

**ПРИЕМ НА ОБУЧЕНИЕ В ОБРАЗОВАТЕЛЬНЫЕ ОРГАНИЗАЦИИ ВЫСШЕГО ОБРАЗОВАНИЯ
ПО ПРОГРАММАМ БАКАЛАВРИАТА, СПЕЦИАЛИТЕТА, МАГИСТРАТУРЫ ПО ФОРМАМ ОБУЧЕНИЯ¹⁾**

(человек)

| | 2000 | 2005 | 2010 | 2011 | 2012 | 2013 | 2014 | 2015 | 2016 | 2017 |
|---|-------------|-------------|--------------|-------------|-------------|-------------|-------------|-------------|-------------|-------------|
| Принято студентов во все организации, осуществляющие образовательную деятельность по программам бакалавриата, специалитета, магистратуры – всего | 5055 | 9965 | 10857 | 9632 | 8588 | 8741 | 8487 | 8673 | 8347 | 9344 |
| из них: | | | | | | | | | | |
| в государственные образовательные организации, осуществляющие образовательную деятельность по программам бакалавриата, специалитета, магистратуры | 4977 | 9844 | 8276 | 7045 | 6507 | 6994 | 6381 | 7071 | 7195 | 7956 |
| в том числе по формам обучения: | | | | | | | | | | |
| очная | 3914 | 5448 | 4237 | 3806 | 3477 | 4298 | 4140 | 4312 | 4334 | 4411 |
| очно-заочная (вечерняя) | 207 | 352 | 145 | 102 | 75 | 88 | 54 | 106 | 87 | 205 |
| заочная | 856 | 4021 | 3886 | 3137 | 2955 | 2608 | 2187 | 2653 | 2774 | 3340 |
| экстернат | - | 23 | 8 | - | - | - | x | x | x | x |
| в частные образовательные организации, осуществляющие образовательную деятельность по программам бакалавриата, специалитета, магистратуры | 78 | 121 | 2581 | 2587 | 2081 | 1747 | 2106 | 1602 | 1152 | 1388 |
| в том числе по формам обучения: | | | | | | | | | | |
| очная | ... | 81 | 305 | 382 | 222 | 295 | 273 | 182 | 126 | 117 |
| очно-заочная (вечерняя) | ... | - | 121 | 42 | 25 | 44 | 79 | 56 | 12 | 310 |
| заочная | ... | 40 | 2129 | 2140 | 1805 | 1376 | 1754 | 1364 | 1014 | 961 |
| экстернат | ... | - | 26 | 23 | 29 | 32 | x | x | x | x |

¹⁾ С 1 сентября 2013 года понятие формы обучения «экстернат» упразднено. До 2012 г. – включая экстернат.

**ВЫПУСК БАКАЛАВРОВ, СПЕЦИАЛИСТОВ, МАГИСТРОВ ОБРАЗОВАТЕЛЬНЫМИ ОРГАНИЗАЦИЯМИ
ВЫСШЕГО ОБРАЗОВАНИЯ ПО ФОРМАМ ОБУЧЕНИЯ¹⁾**

(человек)

| | 2000 | 2005 | 2010 | 2011 | 2012 | 2013 | 2014 | 2015 | 2016 | 2017 |
|---|-------------|-------------|-------------|-------------|-------------|-------------|-------------|--------------|-------------|-------------|
| Выпущено организациями, осуществляющими образовательную деятельность по программам бакалавриата, специалитета, магистратуры – всего | 4738 | 7657 | 9560 | 9715 | 9951 | 8798 | 9148 | 10125 | 6884 | 7026 |
| в том числе: | | | | | | | | | | |
| государственными организациями, осуществляющими образовательную деятельность по программам бакалавриата, специалитета, магистратуры – всего | 4731 | 7610 | 7981 | 7549 | 7448 | 6900 | 6970 | 7823 | 5220 | 5243 |
| в том числе по формам обучения: | | | | | | | | | | |
| очная | 4043 | 5029 | 4666 | 4448 | 4203 | 3639 | 3686 | 4757 | 2314 | 3215 |
| очно-заочная (вечерняя) | 134 | 332 | 210 | 167 | 199 | 122 | 137 | 136 | 54 | 80 |
| заочная | 554 | 2245 | 3094 | 2931 | 3045 | 3136 | 3147 | 2930 | 2852 | 1948 |
| экстернат | - | 4 | 11 | 3 | 1 | 3 | x | x | x | x |
| Выпущено специалистов | | | | | | | | | | |
| на 10 000 человек населения | 28 | 47 | 51 | 49 | 48 | 45 | 46 | 52 | 35 | 35 |
| на 10 000 человек занятого населения | 60 | 98 | 104 | 98 | 97 | 91 | 93 | 105 | 71 | 73 |
| частными организациями, осуществляющими образовательную деятельность по программам бакалавриата, специалитета, магистратуры – всего | 7 | 47 | 1579 | 2166 | 2503 | 1898 | 2178 | 2302 | 1664 | 1783 |
| в том числе по формам обучения: | | | | | | | | | | |
| очная | ... | 31 | 404 | 407 | 422 | 305 | 208 | 315 | 50 | 143 |
| очно-заочная (вечерняя) | ... | 16 | 69 | 107 | 92 | 8 | 23 | 39 | 14 | 17 |
| заочная | ... | - | 1106 | 1647 | 1980 | 1575 | 1947 | 1948 | 1600 | 1623 |
| экстернат | ... | - | - | 5 | 9 | 10 | x | x | x | x |
| Выпущено специалистов | | | | | | | | | | |
| на 10 000 человек населения | - | - | 10 | 14 | 16 | 13 | 14 | 15 | 11 | 12 |
| на 10 000 человек занятого населения | - | 1 | 20 | 28 | 33 | 25 | 29 | 31 | 23 | 25 |

¹⁾ С 1 сентября 2013 года понятие формы обучения «экстернат» упразднено. До 2012 г. – включая экстернат.

ОБРАЗОВАНИЕ

ВЫПУСК БАКАЛАВРОВ, СПЕЦИАЛИСТОВ, МАГИСТРОВ ПО УРОВНЮ ПОЛУЧЕННЫХ ДИПЛОМОВ

(человек)

| | 2000 | 2005 | 2010 | 2011 | 2012 | 2013 | 2014 | 2015 | 2016 | 2017 |
|---|-------------|-------------|-------------|-------------|-------------|-------------|-------------|--------------|-------------|-------------|
| Выпущено организациями, осуществляющими образовательную деятельность по программам бакалавриата, специалитета, магистратуры – всего | 4738 | 7657 | 9560 | 9715 | 9951 | 8798 | 9148 | 10125 | 6884 | 7026 |
| в том числе: | | | | | | | | | | |
| государственными организациями, осуществляющими образовательную деятельность по программам бакалавриата, специалитета, магистратуры – всего | 4731 | 7610 | 7981 | 7549 | 7448 | 6900 | 6970 | 7823 | 5220 | 5243 |
| из них по уровню полученных дипломов: | | | | | | | | | | |
| о неполном высшем профессиональном образовании ¹⁾ | 1 | 66 | 316 | 375 | 242 | - | - | - | - | - |
| бакалавра | 1500 | 1875 | 496 | 520 | 657 | 697 | 1123 | 3483 | 3546 | 3914 |
| специалиста | 3046 | 5472 | 6889 | 6285 | 6198 | 5837 | 5438 | 3914 | 1247 | 486 |
| магистра | 184 | 197 | 280 | 369 | 351 | 366 | 409 | 426 | 427 | 843 |
| частными организациями, осуществляющими образовательную деятельность по программам бакалавриата, специалитета, магистратуры ²⁾ – всего | 7 | 47 | 1579 | 2166 | 2503 | 1898 | 2178 | 2302 | 1664 | 1783 |
| из них по уровню полученных дипломов: | | | | | | | | | | |
| о неполном высшем профессиональном образовании ¹⁾ | ... | - | 7 | 407 | 8 | - | - | - | - | - |
| бакалавра | ... | 13 | 188 | 107 | 279 | 94 | 295 | 1241 | 1236 | 1772 |
| специалиста | ... | 34 | 1384 | 1647 | 2208 | 1804 | 1873 | 1051 | 419 | - |
| магистра | - | - | - | 28 | 8 | - | 10 | 10 | 9 | 11 |

¹⁾ Диплом о неполном высшем профессиональном образовании выдавали образовательные организации в соответствии с п. 3 ст. 4 Федерального закона № 232-ФЗ от 24.10.2007 г. С 2014 г. понятие «неполное высшее образование» упряднено.

²⁾ С 2007/2008 учебного года обследуются все действующие частные образовательные организации высшего образования Тульской области.

ЧИСЛЕННОСТЬ СТУДЕНТОВ, ПРИЕМ НА ОБУЧЕНИЕ ПО ПРОГРАММАМ БАКАЛАВРИАТА, СПЕЦИАЛИТЕТА, МАГИСТРАТУРЫ И ВЫПУСК БАКАЛАВРОВ, СПЕЦИАЛИСТОВ, МАГИСТРОВ ГОСУДАРСТВЕННЫМИ ОБРАЗОВАТЕЛЬНЫМИ ОРГАНИЗАЦИЯМИ ВЫСШЕГО ОБРАЗОВАНИЯ ПО ИСТОЧНИКАМ ФИНАНСИРОВАНИЯ

(на начало учебного года; человек)

| | 2001 | 2005 | 2010 | 2011 | 2012 | 2013 | 2014 | 2015 | 2016 | 2017 |
|---|--------------|--------------|--------------|--------------|--------------|--------------|--------------|--------------|--------------|--------------|
| Численность студентов - всего | 25371 | 43156 | 40133 | 35365 | 33083 | 31691 | 29177 | 26255 | 25897 | 27215 |
| в том числе обучающихся за счет бюджетных ассигнований: | | | | | | | | | | |
| федерального бюджета | 19950 | 24627 | 18637 | 15599 | 14133 | 13473 | 12504 | 11450 | 11655 | 12074 |
| бюджета субъекта Российской Федерации | - | - | 195 | 165 | 170 | - | - | - | - | - |
| местных бюджетов | - | - | 33 | 74 | 21 | - | - | - | - | - |
| по договорам об оказании платных образовательных услуг | 5421 | 18529 | 21268 | 19527 | 18759 | 18218 | 16673 | 14805 | 14242 | 15141 |
| Принято студентов - всего | 5552 | 9844 | 8276 | 7045 | 6507 | 6994 | 6381 | 7071 | 7195 | 7956 |
| в том числе на обучение за счет средств: | | | | | | | | | | |
| федерального бюджета | 3750 | 4600 | 3148 | 2940 | 2914 | 3071 | 2944 | 3235 | 3210 | 3255 |
| бюджета субъекта Российской Федерации | - | - | - | - | - | - | - | - | - | - |
| местных бюджетов | - | - | - | - | - | - | - | - | - | - |
| по договорам об оказании платных образовательных услуг | 1802 | 5244 | 5128 | 4105 | 3593 | 3923 | 3437 | 3836 | 3985 | 4701 |
| Выпущено специалистов - всего | 5066 | 7610 | 7981 | 7549 | 7448 | 6900 | 6970 | 7823 | 5220 | 5243 |
| в том числе обучавшихся за счет средств: | | | | | | | | | | |
| федерального бюджета | 4754 | 5151 | 4524 | 3803 | 3466 | 3211 | 3161 | 3358 | 2148 | 2568 |
| бюджета субъекта Российской Федерации | - | - | - | 19 | 64 | - | - | - | - | - |
| местных бюджетов | - | - | - | - | - | - | - | - | - | - |
| по договорам об оказании платных образовательных услуг | 312 | 2459 | 3457 | 3727 | 3918 | 3689 | 3809 | 4465 | 3072 | 2675 |

ЭЛЕКТРОННЫЕ СРЕДСТВА ОБУЧЕНИЯ В ОБРАЗОВАТЕЛЬНЫХ ОРГАНИЗАЦИЯХ ВЫСШЕГО ОБРАЗОВАНИЯ, ОСУЩЕСТВЛЯЮЩИХ ОБРАЗОВАТЕЛЬНУЮ ДЕЯТЕЛЬНОСТЬ ПО ПРОГРАММАМ БАКАЛАВРИАТА, СПЕЦИАЛИТЕТА, МАГИСТРАТУРЫ¹⁾
(на начало учебного года)

| | 2010 | 2011 | 2012 | 2013 | 2014 | 2015 | 2016 | 2017 |
|--|-------------|-------------|-------------|-------------|-------------|-------------|-------------|-------------|
| Число персональных компьютеров, используемых в учебных целях, - единиц | 3825 | 4234 | 5119 | 5325 | 5488 | 4746 | 4486 | 4297 |
| из них: | | | | | | | | |
| в составе локальных вычислительных сетей | 3419 | 3680 | 4274 | 4557 | 5019 | 4238 | 3985 | 3821 |
| имевшие доступ к сети Интернет | 3207 | 3624 | 3880 | 4202 | 4522 | 3941 | 3681 | 3550 |
| Число персональных компьютеров, используемых в учебных целях, на 100 студентов, шт | 15 | 18 | 23 | 25 | 24 | 27 | 26 | 22 |
| Число персональных компьютеров, используемых в учебных целях, имеющих доступ к сети Интернет, на 100 студентов, шт | 12 | 15 | 18 | 20 | 20 | 22 | 22 | 19 |

¹⁾ С 2011 г. по данным Минобрнауки России.

ЧИСЛЕННОСТЬ СТУДЕНТОВ ИЗ СТРАН СНГ, ОБУЧАВШИХСЯ ПО ПРОГРАММАМ БАКАЛАВРИАТА, СПЕЦИАЛИТЕТА, МАГИСТРАТУРЫ В ГОСУДАРСТВЕННЫХ ОБРАЗОВАТЕЛЬНЫХ ОРГАНИЗАЦИЯХ ВЫСШЕГО ОБРАЗОВАНИЯ НА УСЛОВИЯХ ОБЩЕГО ПРИЕМА
(на начало учебного года; человек)

| | 2001/2002 | 2005/2006 | 2010/2011 | 2015/2016 | 2016/2017 | 2017/2018 |
|--|------------|------------|------------|-------------|-------------|-------------|
| Численность студентов из стран СНГ, всего | 177 | 348 | 615 | 1276 | 1114 | 1013 |
| в том числе из стран: | | | | | | |
| Азербайджан | 1 | 4 | 9 | 47 | 43 | 44 |
| Армения | 6 | 4 | 5 | 18 | 15 | 13 |
| Беларусь | 6 | 13 | 17 | 89 | 82 | 80 |
| Грузия ¹⁾ | 3 | 13 | - | - | - | - |
| Казахстан | 13 | 16 | 5 | 9 | 13 | 14 |
| Киргизия | 8 | 3 | 6 | 4 | 9 | 10 |
| Республика Молдова | 82 | 181 | 20 | 12 | 11 | 18 |
| Таджикистан | 1 | 9 | 18 | 103 | 112 | 132 |
| Туркмения | 9 | 41 | 489 | 850 | 646 | 478 |
| Узбекистан | 3 | 23 | 20 | 87 | 112 | 139 |
| Украина | 45 | 41 | 26 | 57 | 71 | 85 |

¹⁾ С 2010/2011 учебного года данные приведены без учета Грузии. Грузия вышла из состава СНГ в августе 2009 г.

ИНОСТРАННЫЕ СТУДЕНТЫ, ОБУЧАВШИХСЯ ПО ПРОГРАММАМ БАКАЛАВРИАТА, СПЕЦИАЛИТЕТА, МАГИСТРАТУРЫ В ОБРАЗОВАТЕЛЬНЫХ ОРГАНИЗАЦИЯХ ВЫСШЕГО ОБРАЗОВАНИЯ
(на начало учебного года; человек)

| | 2010/2011 | | | 2015/2016 | | | 2016/2017 | | | 2017/2018 | | |
|---|-----------------------------------|-----------------------|------------------------|-----------------------------------|-----------------------|------------------------|-----------------------------------|-----------------------|------------------------|-----------------------------------|-----------------------|------------------------|
| | Принято на обучение ¹⁾ | Численность студентов | Выпущено ¹⁾ | Принято на обучение ¹⁾ | Численность студентов | Выпущено ¹⁾ | Принято на обучение ¹⁾ | Численность студентов | Выпущено ¹⁾ | Принято на обучение ¹⁾ | Численность студентов | Выпущено ¹⁾ |
| Иностранные студенты - всего | 327 | 1398 | 161 | 469 | 2292 | 467 | 459 | 2028 | 300 | 528 | 1785 | 432 |
| из них граждане стран: | | | | | | | | | | | | |
| СНГ, Балтии, Грузии, Абхазии и Южной Осетии | 136 | 813 | 56 | 301 | 1641 | 301 | 282 | 1328 | 152 | 349 | 1231 | 302 |
| Абхазия | | | | | | | 1 | 1 | - | - | 1 | - |
| Азербайджан | 19 | 30 | 5 | 17 | 82 | 10 | 8 | 77 | 18 | 17 | 54 | 9 |
| Армения | 1 | 11 | - | 9 | 26 | - | 5 | 16 | 5 | 4 | 15 | 1 |
| Беларусь | 9 | 26 | 1 | 43 | 132 | 11 | 32 | 153 | 10 | 59 | 84 | 10 |
| Эстония | - | - | - | 1 | 2 | - | - | 1 | - | - | 1 | - |
| Грузия | 3 | 8 | 2 | 1 | 3 | - | 2 | 3 | 1 | - | 2 | - |
| Казахстан | 1 | 13 | 3 | 8 | 34 | 2 | 6 | 13 | 1 | 8 | 16 | 40 |
| Киргизия | 1 | 7 | - | 4 | 8 | 1 | 8 | 11 | 1 | 1 | 10 | 2 |
| Латвия | 1 | 1 | 1 | 2 | 3 | - | - | 1 | 1 | - | 1 | 1 |
| Литва | - | 1 | - | - | - | - | - | - | - | - | - | - |
| Республика Молдова | 10 | 45 | 26 | 9 | 40 | 16 | 6 | 20 | 7 | 8 | 25 | 4 |
| Таджикистан | 9 | 41 | 1 | 52 | 156 | 6 | 46 | 136 | 10 | 52 | 199 | 10 |

ОБРАЗОВАНИЕ

продолжение

| | 2010/2011 | | | 2015/2016 | | | 2016/2017 | | | 2017/2018 | | |
|--|-----------------------------------|-----------------------|------------------------|-----------------------------------|-----------------------|------------------------|-----------------------------------|-----------------------|------------------------|-----------------------------------|-----------------------|------------------------|
| | Принято на обучение ¹⁾ | Численность студентов | Выпущено ¹⁾ | Принято на обучение ¹⁾ | Численность студентов | Выпущено ¹⁾ | Принято на обучение ¹⁾ | Численность студентов | Выпущено ¹⁾ | Принято на обучение ¹⁾ | Численность студентов | Выпущено ¹⁾ |
| Туркмения | 46 | 530 | 2 | 54 | 913 | 221 | 92 | 695 | 74 | 95 | 519 | 192 |
| Узбекистан | 23 | 56 | 7 | 48 | 130 | 23 | 44 | 119 | 11 | 68 | 165 | 15 |
| Украина | 13 | 44 | 8 | 53 | 109 | 11 | 30 | 80 | 10 | 37 | 138 | 18 |
| Южная Осетия | - | - | - | - | 3 | - | 2 | 2 | 3 | - | 1 | - |
| граждане других иностранных государств (кроме СНГ, Балтии, Грузии, Абхазии и Южной Осетии) | 191 | 585 | 105 | 168 | 651 | 166 | 177 | 700 | 148 | 179 | 554 | 130 |
| Удельный вес численности иностранных студентов в общей численности студентов, процентов | - | 2.6 | - | - | 6.4 | - | - | 6.2 | - | - | 5.4 | - |
| Лица без гражданства | - | 1 | 1 | - | 14 | 6 | - | 14 | 2 | 3 | 12 | 2 |

¹⁾ Соответственно в 2010, 2015, 2016, 2017 гг.

МЕТОДОЛОГИЧЕСКИЕ ПОЯСНЕНИЯ

Охват детей общим образованием определяется как отношение численности обучающихся 1-11(12) классов общеобразовательных организаций и обучающихся (студентов), осваивающих программы среднего общего образования в профессиональных образовательных организациях, осуществляющих деятельность по программам подготовки квалифицированных рабочих, служащих и по программам подготовки специалистов среднего звена к численности детей в возрасте 7-17 лет.

Коэффициент приема на обучение по программам подготовки специалистов среднего звена определяется как отношение численности принятых на обучение по программам подготовки специалистов среднего звена к численности населения в возрасте 15 лет.

Коэффициент выпуска по программам подготовки специалистов среднего звена определяется как отношение численности выпуска специалистов среднего звена к численности населения в возрасте 18 лет.

Коэффициент приема на обучение по программам бакалавриата, специалитета, магистратуры определяется как отношение численности принятых на обучение по программам бакалавриата, специалитета, магистратуры к численности населения в возрасте 17 лет.

Коэффициент выпуска по программам бакалавриата, специалитета, магистратуры определяется как отношение численности выпуска бакалавров, специалистов, магистров к численности населения в возрасте 22 лет.

Охват молодежи программами среднего профессионального образования (по программам подготовки квалифицированных рабочих, служащих и программам подготовки специалистов среднего звена) и высшего образования определяется как отношение численности студентов (обучающихся) профессиональных образовательных организаций, осуществляющих подготовку квалифицированных рабочих, служащих, профессиональных образовательных организаций, осуществляющих подготовку специалистов среднего звена и образовательных организаций высшего образования, аспирантов и докторантов к численности населения в возрасте 15-34 года.

Для расчета показателей по дошкольному образованию используется численность детей (населения) определенного возраста, по состоянию на 1 января года, следующего за отчетным, по годовой оценке возрастного-полового состава населения на основе переписи населения и текущего учета рождений, смертей и миграции населения.

Дошкольное образование может быть получено – в организациях, осуществляющих образовательную деятельность по образовательным программам дошкольного образования, присмотр и уход за детьми:

- дошкольных образовательных организациях;
- общеобразовательных организациях;
- профессиональных образовательных организациях;
- организациях высшего образования;
- организациях дополнительного образования детей;
- иных организациях (организациях здравоохранения, социального обслуживания, науки, культуры и др., осуществляющих образовательную деятельность по образовательным программам дошкольного образования, присмотр и уход за детьми в качестве дополнительной к своей основной деятельности).

К воспитанникам относятся лица, осваивающие образовательную программу дошкольного образования, а также лица, в отношении которых установлен только присмотр и уход.

Охват детей дошкольным образованием определяется как отношение численности детей, посещающих организации, осуществляющие образовательную деятельность по образовательным программам дошкольного образования, присмотр и уход за детьми, к численности детей в возрасте 1-6 лет, скорректированной на численность детей в возрасте 5-6 лет, обучающихся в общеобразовательных организациях.

Обеспеченность детей дошкольного возраста местами в организациях, осуществляющих образовательную деятельность по образовательным программам дошкольного образования, присмотр и уход за детьми, определяется как отношение общего числа мест в организациях, осуществляющих образовательную деятельность по образовательным

программам дошкольного образования, присмотр и уход за детьми, к общей численности детей в возрасте 1-6 лет, скорректированной на численность детей в возрасте 5-6 лет, обучающихся в общеобразовательных организациях, и умноженное на 1000.

В таблице "Устройство детей и подростков, оставшихся без попечения родителей" показана численность детей-сирот и детей, оставшихся без попечения родителей, которые воспитываются в интернатных учреждениях. **В таблице "Интернатные учреждения для детей"** отражена вся численность детей, проживающих в этих учреждениях.

Общее образование может быть получено в общеобразовательных организациях, профессиональных образовательных организациях, образовательных организациях высшего образования, иных организациях. К иным организациям относятся организации, осуществляющие обучение по образовательным программам начального общего образования, основного общего образования, среднего общего образования в качестве дополнительной к своей основной деятельности. В соответствии с Законом Российской Федерации от 29.12.2012 г. № 273-ФЗ "Об образовании в Российской Федерации" установлены следующие уровни общего образования: основное общее образование (подтверждается аттестатом об основном общем образовании), среднее общее образование (подтверждается аттестатом о среднем общем образовании).

В таблице "Наполняемость классов по уровням общего образования" расчет наполняемости классов по уровням общего образования производится следующим образом: в числителе – численность обучающихся по всем классам, кроме классов для обучающихся с ограниченными возможностями здоровья, в знаменателе – число классов по всем классам, кроме классов для обучающихся с ограниченными возможностями здоровья.

В таблице "Сменность занятий в организациях, осуществляющих образовательную деятельность по образовательным программам начального, основного и среднего общего образования" до 2016/2017 учебного года информация приведена без учета отдельных общеобразовательных организаций и классов для обучающихся с ограниченными возможностями здоровья; специальных учебно-воспитательных учреждений для обучающихся с девиантным (общественно опасным) поведением; санаторных образовательных организаций для обучающихся, нуждающихся в длительном лечении; организаций для обучающихся, нуждающихся в психолого-педагогической, медицинской и социальной помощи; без вечерних (сменных) общеобразовательных организаций.

С 2016/2017 учебного года информация приведена только по классам очного обучения без учета отдельных организаций и классов для обучающихся с ограниченными возможностями здоровья.

Среднее профессиональное образование по программам подготовки квалифицированных рабочих, служащих и программам подготовки специалистов среднего звена может быть получено в профессиональных образовательных организациях и образовательных организациях высшего образования, осуществляющих образовательную деятельность по образовательным программам среднего профессионального образования – программам подготовки квалифицированных рабочих, служащих и программам подготовки специалистов среднего звена.

Высшее образование по программам бакалавриата, специалитета, магистратуры может быть получено в образовательных организациях высшего образования и научных организациях по программам магистратуры; высшее образование по подготовке кадров высшей квалификации по программам подготовки научно-педагогических кадров в аспирантуре – в образовательных организациях высшего образования, организациях дополнительного профессионального образования и научных организациях (информация размещена в разделе 23 «Наука и инновации»).

Информация о числе организаций приведена без учета обособленных структурных подразделений (филиалов), а также образовательных организаций, имеющих в своем составе структурные подразделения (группы, отделения, факультеты), осуществляющие соответствующие образовательные программы.

В соответствии с Законом Российской Федерации от 29.12.2012 г. № 273-ФЗ "Об образовании в Российской Федерации" «Документ об образовании, выдаваемый лицам, успешно прошедшим государственную итоговую аттестацию, подтверждает получение высшего образования: «высшее образование – бакалавриат (подтверждается дипломом бакалавра); высшее образование – специалитет (подтверждается дипломом специалиста); высшее образование – магистратура (подтверждается дипломом магистра)».

В таблице «Численность студентов из стран СНГ, обучавшихся по программам бакалавриата, специалитета, магистратуры в государственных и муниципальных образовательных организациях высшего образования на условиях общего приема» численность студентов – граждан стран СНГ, обучающихся на условиях общего приема, входит в общую численность студентов образовательных организаций высшего образования.

В таблице «Иностранные студенты, обучавшихся по программам бакалавриата, специалитета, магистратуры в образовательных организациях высшего образования» приведены данные о приеме, численности студентов и выпуске специалистов – граждан иностранных государств, обучавшихся как на условиях общего приема, так и по международным соглашениям.

ЗДРАВООХРАНЕНИЕ

- ◆ ЛЕЧЕБНО-ПРОФИЛАКТИЧЕСКАЯ ПОМОЩЬ НАСЕЛЕНИЮ
- ◆ ЗАБОЛЕВАЕМОСТЬ НАСЕЛЕНИЯ
- ◆ ИНВАЛИДНОСТЬ НАСЕЛЕНИЯ

| | |
|---|------------|
| ЛЕЧЕБНО-ПРОФИЛАКТИЧЕСКАЯ ПОМОЩЬ НАСЕЛЕНИЮ | 113 |
| Медицинские организации | 113 |
| Число больничных коек по специализации | 113 |
| Численность медицинских работников | 113 |
| Численность врачей по отдельным специальностям | 114 |
| Численность среднего медицинского персонала по отдельным специальностям | 114 |
| Обеспеченность населения врачами и средним медицинским персоналом (диаграмма) | 115 |
| Обслуживание населения скорой медицинской помощью | 115 |
| Медицинская помощь женщинам и детям | 115 |
| Прерывание беременности (аборты) | 115 |
| Прерывание беременности (аборты) по возрастным группам женщин в 2000-2015 гг. | 115 |
| Прерывание беременности (аборты) по возрастным группам женщин в 2016-2017 гг. | 116 |
| Профилактические осмотры населения, подлежащего периодическим осмотрам | 116 |
| Охват детей в декретированном возрасте профилактическими прививками | 116 |
| ЗАБОЛЕВАЕМОСТЬ НАСЕЛЕНИЯ | 116 |
| Заболеваемость населения по основным классам болезней | 116 |
| Заболеваемость отдельными инфекционными болезнями | 117 |
| Заболеваемость ВИЧ-инфекцией | 117 |
| Заболеваемость злокачественными новообразованиями | 117 |
| Заболеваемость злокачественными новообразованиями по возрастным группам | 118 |
| Заболеваемость злокачественными новообразованиями по отдельным локализациям | 118 |
| Заболеваемость активным туберкулезом | 119 |
| Заболеваемость активным туберкулезом по возрастным группам | 119 |
| Заболеваемость болезнями, передаваемыми преимущественно половым путем | 120 |
| Заболеваемость болезнями, передаваемыми преимущественно половым путем, по возрастным группам | 120 |
| Заболеваемость психическими расстройствами и расстройствами поведения | 121 |
| Заболеваемость психическими расстройствами и расстройствами поведения, связанными с употреблением психоактивных веществ | 121 |
| Заболеваемость женщин отдельными болезнями | 121 |
| Состояние здоровья беременных, рожениц, родильниц и новорожденных | 122 |
| Заболеваемость детей в возрасте 0-14 лет по основным классам болезней | 122 |
| Заболеваемость детей в возрасте 0-14 лет и подростков в возрасте 15-17 лет наркоманией | 123 |
| Заболеваемость детей в возрасте 0-14 лет и подростков в возрасте 15-17 лет токсикоманией | 123 |
| ИНВАЛИДНОСТЬ НАСЕЛЕНИЯ | 124 |
| Численность лиц, впервые признанных инвалидами в возрасте 18 лет и старше | 124 |
| Распределение численности лиц в возрасте 18 лет и старше, впервые признанных инвалидами, по причинам инвалидности | 124 |
| Численность инвалидов, состоящих на учете в органах социальной защиты населения и получающих пенсии | 124 |
| Стационарные учреждения социального обслуживания граждан пожилого возраста и инвалидов | 125 |
| Число мест в стационарных учреждениях социального обслуживания граждан пожилого возраста и инвалидов | 125 |
| Санаторно-курортные организации и организации отдыха | 125 |
| Численность лиц, размещенных в санаторно-курортных организациях и организациях отдыха | 125 |
| МЕТОДОЛОГИЧЕСКИЕ ПОЯСНЕНИЯ | 125 |

ЗДРАВООХРАНЕНИЕ

В разделе приведены данные о сети и деятельности организаций здравоохранения, медицинских кадрах. Содержатся статистические материалы, характеризующие показатели общей заболеваемости населения и по отдельным болезням (по данным министерства здравоохранения Тульской области), а также сведения об инвалидности населения (по данным ФКУ «Главное бюро МСЭ по Тульской области» Минтруда России).

Более подробная статистическая информация о состоянии здравоохранения представлена в сборнике Тулстата «Здравоохранение Тульской области».

ЛЕЧЕБНО-ПРОФИЛАКТИЧЕСКАЯ ПОМОЩЬ НАСЕЛЕНИЮ

МЕДИЦИНСКИЕ ОРГАНИЗАЦИИ

(на конец года, единиц)

| | 2000 | 2005 | 2010 | 2013 | 2014 | 2015 | 2016 | 2017 |
|---|-------|-------|-------|-------|-------|-------|-------|-------|
| Число больничных организаций ¹⁾ , единиц | 129 | 126 | 99 | 56 | 52 | 52 | 53 | 54 |
| Число больничных коек ²⁾ | | | | | | | | |
| всего, тыс. | 24.4 | 22.4 | 16.5 | 13.2 | 13.2 | 13.1 | 12.9 | 12.9 |
| на 10 000 человек населения | 142.1 | 138.4 | 106.2 | 87.0 | 87.3 | 87.2 | 85.8 | 86.4 |
| Число амбулаторно-поликлинических организаций, единиц | 265 | 253 | 208 | 202 | 207 | 203 | 216 | 210 |
| Мощность амбулаторно-поликлинических организаций, посещений в смену | | | | | | | | |
| всего, тыс. | 37.7 | 37.0 | 37.9 | 37.7 | 37.7 | 38.0 | 38.7 | 39.0 |
| на 10 000 человек населения | 219.2 | 229.1 | 244.5 | 248.1 | 249.4 | 252.5 | 258.2 | 261.5 |

¹⁾ С 2010 г. – без учета районных и участковых больниц, входящих в состав централизованных районных больниц.

²⁾ С 2010 г. – койки круглосуточных стационаров (без коек дневных стационаров).

ЧИСЛО БОЛЬНИЧНЫХ КОЕК ПО СПЕЦИАЛИЗАЦИИ¹⁾

| | 2000 | 2005 | 2010 | 2013 | 2014 | 2015 | 2016 | 2017 |
|---------------------------------|--------------|---|--------------|--------------|--------------|--------------|--------------|--------------|
| | | Всего, коек | | | | | | |
| Число больничных коек | 24443 | 22359 | 16465 | 13237 | 13207 | 13134 | 12865 | 12887 |
| из них: | | | | | | | | |
| терапевтического профиля | 6167 | 4255 | 3511 | 3047 | 3041 | 2972 | 2844 | 2859 |
| хирургического профиля | 4460 | 3631 | 3020 | 2210 | 2213 | 2158 | 2079 | 2089 |
| онкологических | 405 | 365 | 385 | 455 | 455 | 474 | 460 | 461 |
| гинекологических | 1350 | 948 | 797 | 587 | 585 | 533 | 523 | 524 |
| туберкулезных | 1315 | 1219 | 1158 | 873 | 871 | 871 | 865 | 865 |
| инфекционных | 1760 | 1172 | 865 | 698 | 678 | 628 | 612 | 612 |
| офтальмологических | 410 | 352 | 351 | 182 | 180 | 178 | 169 | 169 |
| отоларингологических | 535 | 353 | 287 | 201 | 185 | 181 | 185 | 186 |
| дерматовенерологических | 400 | 281 | 155 | 175 | 175 | 175 | 155 | 155 |
| психиатрических | 2760 | 2537 | 2010 | 1880 | 1880 | 1880 | 1880 | 1880 |
| наркологических | 345 | 305 | 300 | 300 | 300 | 300 | 300 | 300 |
| неврологических | 1300 | 1131 | 1076 | 865 | 880 | 829 | 836 | 839 |
| для беременных женщин и рожениц | 1225 | 842 | 856 | 675 | 675 | 672 | 661 | 661 |
| для больных детей | 3026 | 2091 | 1999 | 1669 | 1679 | 1593 | 1592 | 1590 |
| | | На 10 000 человек населения²⁾ | | | | | | |
| Число больничных коек | 142.1 | 138.4 | 106.2 | 87.0 | 87.3 | 87.2 | 85.8 | 86.4 |
| из них: | | | | | | | | |
| терапевтического профиля | 35.9 | 26.3 | 22.6 | 20.0 | 20.1 | 19.7 | 19.0 | 19.2 |
| хирургического профиля | 25.9 | 22.5 | 19.5 | 14.5 | 14.6 | 14.3 | 13.9 | 14.0 |
| онкологических | 2.4 | 2.3 | 2.5 | 3.0 | 3.0 | 3.1 | 3.1 | 3.1 |
| гинекологических | 14.3 | 10.6 | 9.3 | 7.0 | 7.0 | 6.4 | 6.4 | 6.4 |
| туберкулезных | 7.6 | 7.5 | 7.5 | 5.7 | 5.8 | 5.8 | 5.8 | 5.8 |
| инфекционных | 10.2 | 7.3 | 5.6 | 4.6 | 4.5 | 4.2 | 4.1 | 4.1 |
| офтальмологических | 2.4 | 2.2 | 2.3 | 1.2 | 1.2 | 1.2 | 1.1 | 1.1 |
| отоларингологических | 3.1 | 2.2 | 1.9 | 1.3 | 1.2 | 1.2 | 1.2 | 1.2 |
| дерматовенерологических | 2.3 | 1.7 | 1.0 | 1.2 | 1.2 | 1.2 | 1.0 | 1.0 |
| психиатрических | 16.0 | 15.7 | 13.0 | 12.4 | 12.4 | 12.5 | 12.5 | 12.6 |
| наркологических | 2.0 | 1.9 | 1.9 | 2.0 | 2.0 | 2.0 | 2.0 | 2.0 |
| неврологических | 7.6 | 7.0 | 6.9 | 5.7 | 5.8 | 5.5 | 5.6 | 5.6 |
| для беременных женщин и рожениц | 28.4 | 20.5 | 22.9 | 19.1 | 19.5 | 19.6 | 19.5 | 19.7 |
| для больных детей | 120.9 | 105.8 | 105.1 | 71.1 | 70.8 | 66.0 | 65.1 | 64.5 |

¹⁾ С 2010 г. – койки круглосуточных стационаров.

²⁾ Число коек для гинекологических больных рассчитано на 10 000 женщин, коек для беременных женщин и рожениц – на 10 000 женщин в возрасте 15-49 лет, коек для больных детей – на 10 000 детей в возрасте 0-17 лет, до 2012 г. – на 10 000 детей в возрасте 0-14 лет.

ЧИСЛЕННОСТЬ МЕДИЦИНСКИХ РАБОТНИКОВ

(на конец года)

| Годы | Численность врачей | | Численность среднего медицинского персонала | |
|-------------|---------------------|-----------------------------|---|-----------------------------|
| | всего, тыс. человек | на 10 000 человек населения | всего, тыс. человек | на 10 000 человек населения |
| 2000 | 5.6 | 32.7 | 19.7 | 114.7 |
| 2005 | 5.5 | 33.9 | 18.5 | 114.7 |
| 2010 | 5.1 | 33.1 | 15.9 | 102.8 |
| 2011 | 5.2 | 33.8 | 15.7 | 101.6 |
| 2012 | 5.2 | 33.7 | 15.3 | 99.9 |
| 2013 | 5.1 | 33.6 | 15.3 | 100.4 |
| 2014 | 5.2 | 34.6 | 15.4 | 101.5 |
| 2015 | 5.3 | 35.2 | 15.2 | 101.1 |
| 2016 | 5.4 | 36.2 | 15.3 | 102.0 |
| 2017 | 5.5 | 37.0 | 15.1 | 101.5 |

ЧИСЛЕННОСТЬ ВРАЧЕЙ ПО ОТДЕЛЬНЫМ СПЕЦИАЛЬНОСТЯМ

| | 2000 | 2005 | 2010 | 2013 | 2014 | 2015 | 2016 | 2017 |
|---|---|-------------|-------------|-------------|-------------|-------------|-------------|-------------|
| | Всего, человек | | | | | | | |
| Численность врачей | 5627 | 5474 | 5137 | 5110 | 5244 | 5296 | 5430 | 5517 |
| из них: | | | | | | | | |
| терапевтического профиля | 1436 | 1364 | 1345 | 1349 | 1358 | 1346 | 1378 | 1423 |
| хирургического профиля | 551 | 570 | 553 | 570 | 593 | 633 | 669 | 662 |
| акушеров-гинекологов | 353 | 343 | 338 | 335 | 346 | 334 | 349 | 350 |
| педиатров ¹⁾ | 534 | 481 | 454 | 431 | 435 | 456 | 404 | 417 |
| офтальмологов | 127 | 129 | 118 | 121 | 133 | 128 | 142 | 148 |
| отоларингологов | 115 | 93 | 96 | 97 | 99 | 104 | 107 | 108 |
| неврологов | 211 | 228 | 221 | 226 | 230 | 225 | 238 | 237 |
| психиатров и наркологов | 195 | 188 | 157 | 157 | 162 | 154 | 178 | 181 |
| фтизиатров | 103 | 86 | 59 | 57 | 55 | 55 | 57 | 54 |
| дерматовенерологов | 101 | 96 | 79 | 85 | 95 | 100 | 112 | 104 |
| рентгенологов и радиологов | 177 | 165 | 150 | 167 | 185 | 203 | 205 | 217 |
| врачей по лечебной физкультуре и спортивной медицине | 23 | 24 | 19 | 19 | 20 | 20 | 17 | 23 |
| врачей санитарно-противоэпидемиологической группы и врачей по общей гигиене | 244 | 145 | 199 | 199 | 178 | 99 | 108 | 99 |
| стоматологов | 412 | 353 | 368 | 396 | 431 | 444 | 466 | 457 |
| | На 10 000 человек населения²⁾ | | | | | | | |
| Численность врачей | 32.7 | 33.9 | 33.1 | 33.6 | 34.6 | 35.2 | 36.2 | 37.0 |
| из них: | | | | | | | | |
| терапевтического профиля | 8.4 | 8.4 | 8.7 | 8.9 | 9.0 | 8.9 | 9.2 | 9.5 |
| хирургического профиля | 3.2 | 3.5 | 3.6 | 3.7 | 3.9 | 4.2 | 4.5 | 4.4 |
| акушеров-гинекологов | 3.8 | 3.8 | 4.0 | 4.0 | 4.2 | 4.0 | 4.2 | 4.3 |
| педиатров | 21.3 | 24.3 | 23.9 | 18.4 | 18.3 | 18.9 | 16.5 | 16.9 |
| офтальмологов | 0.7 | 0.8 | 0.8 | 0.8 | 0.9 | 0.8 | 0.9 | 1.0 |
| отоларингологов | 0.7 | 0.6 | 0.6 | 0.6 | 0.7 | 0.7 | 0.7 | 0.7 |
| неврологов | 1.2 | 1.4 | 1.4 | 1.5 | 1.5 | 1.5 | 1.6 | 1.6 |
| психиатров и наркологов | 1.1 | 1.2 | 1.0 | 1.0 | 1.1 | 1.0 | 1.2 | 1.2 |
| фтизиатров | 0.6 | 0.5 | 0.4 | 0.4 | 0.4 | 0.4 | 0.4 | 0.4 |
| дерматовенерологов | 0.6 | 0.6 | 0.5 | 0.6 | 0.6 | 0.7 | 0.7 | 0.7 |
| рентгенологов и радиологов | 1.0 | 1.0 | 1.0 | 1.1 | 1.2 | 1.3 | 1.4 | 1.5 |
| врачей по лечебной физкультуре и спортивной медицине | 0.1 | 0.1 | 0.1 | 0.1 | 0.1 | 0.1 | 0.1 | 0.2 |
| врачей санитарно-противоэпидемиологической группы и врачей по общей гигиене | 1.4 | 0.9 | 1.3 | 1.3 | 1.2 | 0.7 | 0.7 | 0.7 |
| стоматологов | 2.4 | 2.2 | 2.4 | 2.6 | 2.8 | 2.9 | 3.1 | 3.1 |

¹⁾ В составе педиатров учитываются детские хирурги, детские эндокринологи и детские онкологи.

²⁾ Численность акушеров-гинекологов рассчитана на 10 000 женщин; педиатров – на 10 000 детей в возрасте 0-17 лет, до 2012 г. – на 10 000 детей в возрасте 0-14 лет.

ЧИСЛЕННОСТЬ СРЕДНЕГО МЕДИЦИНСКОГО ПЕРСОНАЛА ПО ОТДЕЛЬНЫМ СПЕЦИАЛЬНОСТЯМ

| | 2000 | 2005 | 2010 | 2013 | 2014 | 2015 | 2016 | 2017 |
|--|------------------------------------|--------------|--------------|--------------|--------------|--------------|--------------|--------------|
| | Всего, человек | | | | | | | |
| Численность среднего медицинского персонала - всего | 19722 | 18532 | 15939 | 15281 | 15356 | 15223 | 15299 | 15138 |
| из них: | | | | | | | | |
| фельдшеры | 2519 | 2230 | 1945 | 1870 | 1806 | 1550 | 1587 | 1593 |
| акушерки | 694 | 605 | 555 | 471 | 455 | 435 | 428 | 418 |
| медицинские сестры | 13185 | 12666 | 11038 | 10887 | 10925 | 11076 | 11082 | 10944 |
| лаборанты, медицинские | | | | | | | | |
| лабораторные техники | 1244 | 1315 | 659 | 590 | 670 | 874 | 872 | 855 |
| рентгенолаборанты | 391 | 394 | 388 | 410 | 426 | 425 | 436 | 450 |
| зубные врачи | 460 | 384 | 293 | 380 | 394 | 250 | 248 | 225 |
| | На 10 000 человек населения | | | | | | | |
| Численность среднего медицинского персонала - всего | 114.7 | 114.7 | 102.8 | 100.4 | 101.5 | 101.1 | 102.0 | 101.5 |
| из них: | | | | | | | | |
| фельдшеры | 14.6 | 13.8 | 12.5 | 12.3 | 11.9 | 10.3 | 10.6 | 10.7 |
| акушерки ¹⁾ | 7.4 | 6.8 | 6.5 | 5.6 | 5.5 | 5.3 | 5.2 | 5.1 |
| медицинские сестры | 76.7 | 78.4 | 71.2 | 71.6 | 72.2 | 73.5 | 73.9 | 73.4 |
| лаборанты, медицинские | | | | | | | | |
| лабораторные техники ¹⁾ | 7.2 | 8.1 | 4.3 | 3.9 | 4.4 | 5.8 | 5.8 | 5.7 |
| рентгенолаборанты | 2.3 | 2.4 | 2.5 | 2.7 | 2.8 | 2.8 | 2.9 | 3.0 |
| зубные врачи | 2.7 | 2.4 | 1.9 | 2.5 | 2.6 | 1.7 | 1.7 | 1.5 |

¹⁾ Численность акушерок рассчитана на 10 000 женщин.

Численность среднего медицинского персонала на одного врача в 2017 году составила 2.74 человека (в 2016 г. - 2.82, в 2005 г. – 3.39, в 2000 г. – 3.50).

ОБЕСПЕЧЕННОСТЬ НАСЕЛЕНИЯ ВРАЧАМИ И СРЕДНИМ МЕДИЦИНСКИМ ПЕРСОНАЛОМ

(на 10 000 человек населения)



ОБСЛУЖИВАНИЕ НАСЕЛЕНИЯ СКОРОЙ МЕДИЦИНСКОЙ ПОМОЩЬЮ¹⁾

| | 2000 | 2005 | 2010 | 2013 | 2014 | 2015 | 2016 | 2017 |
|---|-------|-------|-------|-------|-------|-------|-------|-------|
| Число станций (отделений) скорой медицинской помощи (на конец года) | 32 | 32 | 33 | 30 | 26 | 25 | 25 | 25 |
| Численность лиц, которым оказана помощь амбулаторно и при выездах: | | | | | | | | |
| всего, тыс. человек | 572.6 | 514.2 | 531.5 | 491.3 | 478.6 | 474.0 | 452.7 | 429.7 |
| на 1000 человек населения | 333.0 | 316.7 | 341.3 | 321.7 | 315.4 | 313.9 | 301.2 | 287.3 |

¹⁾ Данные приведены по организациям системы Министерства здравоохранения Тульской области.

МЕДИЦИНСКАЯ ПОМОЩЬ ЖЕНЩИНАМ И ДЕТЯМ

| Годы | Число коек для беременных женщин и рожениц | Число коек для больных детей | | Число женских консультаций, детских поликлиник, отделений (кабинетов) | Число фельдшерско-акушерских пунктов ¹⁾ |
|------|--|------------------------------|-----------------|---|--|
| | | всего | на 10 000 детей | | |
| 2000 | 1225 | 3026 | 121 | 174 | 557 |
| 2005 | 842 | 2091 | 106 | 162 | 527 |
| 2006 | 877 | 2221 | 115 | 162 | 506 |
| 2007 | 971 | 2155 | 113 | 149 | 445 |
| 2008 | 894 | 2182 | 115 | 153 | 421 |
| 2009 | 873 | 2048 | 108 | 153 | 378 |
| 2010 | 856 | 1999 | 105 | 224 | 360 |
| 2011 | 788 | 1853 | 96 | 238 | 352 |
| 2012 | 715 | 1784 | 76 | 228 | 351 |
| 2013 | 675 | 1669 | 71 | 181 | 249 |
| 2014 | 675 | 1679 | 71 | 179 | 336 |
| 2015 | 672 | 1593 | 66 | 146 | 331 |
| 2016 | 661 | 1592 | 65 | 177 | 332 |
| 2017 | 661 | 1590 | 65 | 187 | 337 |

¹⁾ Включая фельдшерские пункты.

ПРЕРЫВАНИЕ БЕРЕМЕННОСТИ (АБОРТЫ)

| Годы | Число абортов | | |
|------|---------------|-------------------------------------|--------------|
| | всего, тыс. | на 1000 женщин в возрасте 15-49 лет | на 100 родов |
| 2000 | 22.6 | 52 | 187 |
| 2005 | 16.6 | 40 | 134 |
| 2006 | 15.4 | 38 | 124 |
| 2007 | 14.3 | 36 | 111 |
| 2008 | 13.3 | 34 | 97 |
| 2009 | 12.6 | 33 | 87 |
| 2010 | 11.8 | 31 | 82 |
| 2011 | 10.9 | 29 | 77 |
| 2012 | 10.0 | 27 | 66 |
| 2013 | 9.0 | 25 | 61 |
| 2014 | 7.0 | 20 | 47 |
| 2015 | 6.5 | 19 | 42 |
| 2016 | 6.7 | 20 | 45 |
| 2017 | 5.6 | 17 | 43 |

ПРЕРЫВАНИЕ БЕРЕМЕННОСТИ (АБОРТЫ) ПО ВОЗРАСТНЫМ ГРУППАМ ЖЕНЩИН в 2000-2015 гг.

| | 2000 | 2005 | 2010 | 2012 | 2013 | 2014 | 2015 |
|--|--------------------|--------------------|-------|------|------|------|------|
| Всего абортов (включая мини-аборты) | 22567 | 16646 | 11845 | 9958 | 8998 | 6990 | 6453 |
| в том числе у женщин в возрасте, лет: | | | | | | | |
| до 15 | 14 | 3 | 1 | 2 | 3 | 5 | 5 |
| 15-19 | 2430 | 1666 | 857 | 722 | 439 | 344 | 230 |
| 20-34 | 16206 | 12130 | 8884 | 7318 | 6580 | 5007 | 4573 |
| 35 лет и старше | 3917 | 2847 | 2103 | 1916 | 1976 | 1634 | 1645 |
| Число абортов на 1000 женщин в возрасте, лет | | | | | | | |
| до 15 ¹⁾ | 0.2 | 0.1 | 0.0 | 0.1 | 0.1 | 0.1 | 0.1 |
| 15-19 | 40.6 | 28.9 | 21.7 | 21.5 | 13.8 | 11.4 | 7.9 |
| 20-34 | 98.3 | 70.7 | 51.6 | 43.8 | 40.5 | 31.7 | 29.8 |
| 35 лет и старше | 18.7 | 15.4 | 12.6 | 11.8 | 12.2 | 10.1 | 10.1 |
| Число абортов у первобеременных | 2055 ²⁾ | 1400 ²⁾ | 1303 | 1232 | 770 | 455 | 348 |

¹⁾ На 1000 женщин в возрасте 10-14 лет.

²⁾ Данные приведены по организациям системы Министерства здравоохранения Тульской области.

ЗДРАВООХРАНЕНИЕ

ПРЕРЫВАНИЕ БЕРЕМЕННОСТИ (АБОРТЫ) ПО ВОЗРАСТНЫМ ГРУППАМ в 2016-2017 гг. ¹⁾

| Годы | Всего абортов | в том числе у женщин в возрасте, лет | | | | | | | |
|------|---------------|--------------------------------------|--------------------------|-------|--------------------------|-------|--------------------------|-------|--------------------------|
| | | до 15 | | 15-17 | | 18-44 | | 45-49 | |
| | | всего | на 1000 женщин 10-14 лет | всего | на 1000 женщин 15-17 лет | всего | на 1000 женщин 18-44 лет | всего | на 1000 женщин 45-49 лет |
| 2016 | 6656 | 3 | 0.1 | 47 | 2.7 | 6583 | 24.1 | 23 | 0.5 |
| 2017 | 5600 | 6 | 0.2 | 34 | 2.0 | 5524 | 20.6 | 36 | 0.7 |

¹⁾ С 2016 г. изменилась структура возрастных групп.

ПРОФИЛАКТИЧЕСКИЕ ОСМОТРЫ НАСЕЛЕНИЯ, ПОДЛЕЖАЩЕГО ПЕРИОДИЧЕСКИМ ОСМОТРАМ

| | 2000 | 2005 | 2010 | 2013 | 2014 | 2015 | 2016 | 2017 |
|--|-------|-------|-------|-------|-------|-------|-------|-------|
| Всего осмотренных, тыс. человек | 548.5 | 426.7 | 390.7 | 348.0 | 299.5 | 636.6 | 602.2 | 568.9 |
| в процентах от численности подлежащих осмотрам | 96.2 | 97.5 | 98.8 | 99.1 | 98.8 | 97.4 | 90.8 | 92.0 |
| в том числе | | | | | | | | |
| численность осмотренных детей, тыс. человек | 264.7 | 209.2 | 210.4 | 211.8 | 218.1 | 220.0 | 214.4 | 213.1 |

ОХВАТ ДЕТЕЙ В ДЕКРЕТИРОВАННОМ ВОЗРАСТЕ ПРОФИЛАКТИЧЕСКИМИ ПРИВИВКАМИ¹⁾

| | Возраст | Удельный вес численности детей, которым сделана прививка, в численности детей, состоящих на учете, процентов | | | | | | | |
|--|---------|--|------|------|------|------|------|------|------|
| | | 2000 | 2005 | 2010 | 2013 | 2014 | 2015 | 2016 | 2017 |

Привито против:

Вакцинация

| | | | | | | | | | |
|-------------------------|------------------------|------|------|------|------|------|------|------|------|
| туберкулеза | новорожденные(30 дней) | 96.4 | 94.9 | 97.2 | 96.3 | 95.0 | 95.6 | 96.0 | 95.5 |
| дифтерии | 12 месяцев | 94.3 | 96.3 | 96.4 | 96.5 | 96.4 | 96.4 | 96.6 | 96.6 |
| коклюша | 12 месяцев | 92.0 | 95.7 | 96.1 | 96.3 | 96.3 | 96.2 | 96.3 | 96.3 |
| полиомиелита | 12 месяцев | 96.7 | 97.5 | 97.2 | 96.9 | 96.6 | 96.7 | 97.4 | 96.7 |
| кори | 24 месяца | 96.6 | 98.2 | 97.4 | 97.1 | 97.1 | 97.0 | 97.0 | 97.9 |
| эпидемического паротита | 24 месяца | 94.7 | 98.1 | 97.3 | 97.1 | 97.1 | 97.0 | 97.0 | 97.9 |
| краснухи | 24 месяца | 1.3 | 97.3 | 97.1 | 97.0 | 97.1 | 97.0 | 97.0 | 97.9 |

Ревакцинация

| | | | | | | | | | |
|--------------|-----------|------|------|------|------|------|------|------|------|
| дифтерии | 24 месяца | 91.6 | 96.3 | 96.6 | 96.6 | 96.5 | 96.4 | 96.2 | 96.3 |
| коклюша | 24 месяца | 88.4 | 95.6 | 96.1 | 96.2 | 96.3 | 96.2 | 96.1 | 96.1 |
| полиомиелита | 24 месяца | 97.2 | 97.6 | 97.0 | 96.7 | 96.8 | 96.8 | 96.6 | 96.8 |

¹⁾ По данным Роспотребнадзора по Тульской области.

ЗАБОЛЕВАЕМОСТЬ НАСЕЛЕНИЯ

ЗАБОЛЕВАЕМОСТЬ НАСЕЛЕНИЯ ПО ОСНОВНЫМ КЛАССАМ БОЛЕЗНЕЙ

(зарегистрировано пациентов с диагнозом, установленным впервые в жизни)

| | 2000 | 2005 | 2010 | 2013 | 2014 | 2015 | 2016 | 2017 |
|---|---------------|---------------|---------------|---------------|---------------|---------------|---------------|---------------|
| Всего, тысяч человек | | | | | | | | |
| Все болезни | 1148.9 | 1197.0 | 1131.7 | 1099.9 | 1090.4 | 1086.7 | 1087.1 | 1072.4 |
| из них: | | | | | | | | |
| некоторые инфекционные и паразитарные болезни | 56.1 | 49.6 | 43.9 | 38.7 | 38.1 | 38.2 | 34.7 | 32.2 |
| новообразования | 15.4 | 18.5 | 16.1 | 18.5 | 18.2 | 15.3 | 13.6 | 14.1 |
| болезни крови и кроветворных органов и отдельные нарушения, вовлекающие иммунный механизм | 2.6 | 2.7 | 3.0 | 3.1 | 2.9 | 3.4 | 3.3 | 2.9 |
| болезни эндокринной системы, расстройства питания, нарушения обмена веществ | 7.5 | 10.4 | 11.6 | 13.0 | 16.1 | 22.2 | 26.2 | 28.3 |
| психические расстройства и расстройства поведения | 11.1 | 10.7 | 7.3 | 6.2 | 6.6 | 10.1 | 4.7 | 4.2 |
| болезни нервной системы | 22.8 | 23.6 | 21.8 | 20.2 | 18.1 | 18.6 | 19.6 | 18.1 |
| болезни глаза и его придаточного аппарата | 48.8 | 50.8 | 42.0 | 51.8 | 63.0 | 57.8 | 46.8 | 46.8 |
| болезни уха и сосцевидного отростка | 33.5 | 44.4 | 49.7 | 47.1 | 50.2 | 46.8 | 45.0 | 43.0 |
| болезни системы кровообращения | 24.9 | 57.6 | 38.4 | 48.9 | 50.2 | 52.9 | 59.0 | 58.6 |
| болезни органов дыхания | 544.7 | 518.6 | 506.6 | 499.1 | 490.0 | 500.9 | 516.6 | 518.2 |
| болезни органов пищеварения | 31.8 | 39.1 | 42.6 | 33.9 | 33.1 | 32.5 | 36.5 | 33.7 |
| болезни кожи и подкожной клетчатки | 76.2 | 94.5 | 91.9 | 87.6 | 78.8 | 68.4 | 59.7 | 56.8 |
| болезни костно-мышечной системы и соединительной ткани | 52.8 | 63.0 | 46.8 | 44.3 | 43.3 | 44.7 | 44.7 | 40.4 |
| болезни мочеполовой системы | 48.6 | 64.5 | 62.9 | 62.5 | 59.1 | 58.7 | 56.6 | 61.1 |
| осложнения беременности, родов и послеродового периода | 21.0 | 26.7 | 24.8 | 24.9 | 22.4 | 16.2 | 20.7 | 17.7 |
| врожденные аномалии (пороки развития), деформации и хромосомные нарушения | 1.4 | 2.5 | 2.5 | 2.4 | 1.7 | 2.2 | 1.6 | 1.5 |
| травмы, отравления и некоторые другие последствия воздействия внешних причин | 147.2 | 125.1 | 115.1 | 93.3 | 94.1 | 93.8 | 93.9 | 91.0 |
| На 1000 человек населения | | | | | | | | |
| Все болезни | 664.7 | 737.3 | 726.6 | 720.3 | 718.5 | 719.7 | 723.3 | 717.0 |
| из них: | | | | | | | | |
| некоторые инфекционные и паразитарные болезни | 32.4 | 30.6 | 28.2 | 25.3 | 25.1 | 25.3 | 23.1 | 21.5 |
| новообразования | 8.9 | 11.4 | 10.4 | 12.1 | 12.0 | 10.1 | 9.1 | 9.4 |
| болезни крови и кроветворных органов и отдельные нарушения, вовлекающие иммунный механизм | 1.5 | 1.7 | 1.9 | 2.0 | 1.9 | 2.2 | 2.2 | 2.0 |
| болезни эндокринной системы, расстройства питания, нарушения обмена веществ | 4.4 | 6.4 | 7.4 | 8.5 | 10.6 | 14.7 | 17.5 | 18.9 |
| психические расстройства и расстройства поведения | 6.4 | 6.6 | 4.7 | 4.1 | 4.3 | 6.7 | 3.1 | 2.8 |
| болезни нервной системы | 13.2 | 14.5 | 14.0 | 13.2 | 11.9 | 12.3 | 13.1 | 12.1 |

ЗДРАВООХРАНЕНИЕ

продолжение

| | 2000 | 2005 | 2010 | 2013 | 2014 | 2015 | 2016 | 2017 |
|--|-------|-------|-------|-------|-------|-------|-------|-------|
| болезни глаза и его придаточного аппарата | 28.2 | 31.3 | 27.0 | 33.9 | 41.5 | 38.3 | 31.2 | 31.3 |
| болезни уха и сосцевидного отростка | 19.4 | 27.3 | 31.9 | 30.8 | 33.1 | 31.0 | 29.9 | 28.7 |
| болезни системы кровообращения | 14.4 | 35.5 | 24.7 | 32.0 | 33.1 | 35.0 | 39.3 | 39.2 |
| болезни органов дыхания | 315.1 | 319.4 | 325.3 | 326.9 | 322.9 | 331.7 | 343.8 | 346.5 |
| болезни органов пищеварения | 18.4 | 24.1 | 27.4 | 22.2 | 21.8 | 21.5 | 24.3 | 22.5 |
| болезни кожи и подкожной клетчатки | 44.1 | 58.2 | 59.0 | 57.4 | 51.9 | 45.3 | 39.7 | 38.0 |
| болезни костно-мышечной системы и соединительной ткани | 30.6 | 38.8 | 30.1 | 29.0 | 28.5 | 29.6 | 29.7 | 27.0 |
| болезни мочеполовой системы | 28.1 | 39.7 | 40.4 | 43.4 | 38.9 | 38.8 | 37.6 | 40.8 |
| осложнения беременности, родов и послеродового периода ¹⁾ | 48.5 | 64.5 | 65.5 | 66.9 | 62.9 | 46.9 | 60.9 | 52.6 |
| врожденные аномалии (пороки развития), деформации и хромосомные нарушения | 0.8 | 1.5 | 1.6 | 1.6 | 1.1 | 1.4 | 1.1 | 1.0 |
| травмы, отравления и некоторые другие последствия воздействия внешних причин | 85.2 | 77.1 | 73.9 | 62.9 | 62.0 | 62.1 | 62.5 | 60.9 |

¹⁾ На 1 000 женщин в возрасте 15-49 лет.

ЗАБОЛЕВАЕМОСТЬ ОТДЕЛЬНЫМИ ИНФЕКЦИОННЫМИ БОЛЕЗНЯМИ¹⁾

(число зарегистрированных случаев заболевания у пациентов)

| | 2000 | 2005 | 2010 | 2013 | 2014 | 2015 | 2016 | 2017 |
|---|-------|-------|-------|-------|-------|-------|-------|-------|
| Всего, случаев | | | | | | | | |
| Острые кишечные инфекции | 5901 | 3594 | 5712 | 5386 | 5627 | 5439 | 5448 | 5068 |
| Брюшной тиф и паратифы А, В, С | 14 | - | - | - | - | - | - | - |
| Сальмонеллезные инфекции | 481 | 275 | 408 | 454 | 383 | 291 | 226 | 186 |
| Скарлатина | 930 | 467 | 768 | 267 | 481 | 310 | 93 | 109 |
| Дифтерия | 9 | 19 | - | - | - | - | - | - |
| Коклюш | 240 | 10 | 22 | 17 | 26 | 21 | 41 | 10 |
| Корь | 2 | 2 | - | 21 | 64 | 9 | - | - |
| Острые инфекции верхних дыхательных путей, тыс. | 369.8 | 318.6 | 298.7 | 293.0 | 254.4 | 272.6 | 279.4 | 275.9 |
| Грипп, тыс. | 45.9 | 4.5 | 0.2 | 0.2 | 0.05 | 0.1 | 0.9 | 0.2 |
| Вирусные гепатиты (острые и хронические) | 2438 | 882 | 835 | 1273 | 1056 | 745 | 676 | 649 |
| Менингококковая инфекция | 25 | 25 | 16 | 7 | 5 | 5 | 4 | 6 |
| Педикулез | 2857 | 2019 | 1047 | 821 | 722 | 611 | 529 | 440 |
| Чесотка | 2788 | 2218 | 971 | 265 | 156 | 107 | 112 | 106 |
| Ветряная оспа | 6695 | 6229 | 5925 | 8547 | 9498 | 10534 | 7880 | 10943 |
| На 100 000 человек населения | | | | | | | | |
| Острые кишечные инфекции | 338 | 221 | 367 | 353 | 371 | 360 | 363 | 339 |
| Брюшной тиф и паратифы А, В, С | 0.8 | - | - | - | - | - | - | - |
| Сальмонеллезные инфекции | 28 | 17 | 26 | 30 | 25 | 19 | 15 | 12 |
| Скарлатина | 53 | 29 | 49 | 17 | 32 | 21 | 6 | 7 |
| Дифтерия | 1 | 1 | - | - | - | - | - | - |
| Коклюш | 14 | 0.6 | 1.4 | 1.1 | 1.7 | 1.4 | 2.7 | 1 |
| Корь | 0.1 | 0.1 | - | 1.4 | 4.2 | 0.6 | - | - |
| Острые инфекции верхних дыхательных путей | 21397 | 19622 | 19178 | 19188 | 16767 | 18053 | 18593 | 18444 |
| Грипп | 2656 | 280 | 13 | 13 | 3 | 6 | 63 | 15 |
| Вирусные гепатиты (острые и хронические) | 140 | 54 | 54 | 83 | 70 | 49 | 45 | 43 |
| Менингококковая инфекция | 1 | 1.5 | 1.0 | 0.5 | 0.3 | 0.3 | 0.3 | 0.4 |
| Педикулез | 164 | 124 | 67 | 54 | 48 | 40 | 35 | 29 |
| Чесотка | 160 | 137 | 62 | 17 | 10 | 7 | 8 | 7 |
| Ветряная оспа | 384 | 384 | 380 | 560 | 626 | 698 | 524 | 732 |

¹⁾ По данным Роспотребнадзора по Тульской области.

ЗАБОЛЕВАЕМОСТЬ ВИЧ-ИНФЕКЦИЕЙ

| | 2000 | 2005 | 2010 | 2013 | 2014 | 2015 | 2016 | 2017 |
|---|------|-------|-------|-------|-------|-------|-------|-------|
| Зарегистрировано пациентов с впервые в жизни установленным диагнозом: | | | | | | | | |
| всего, человек | 919 | 293 | 508 | 679 | 738 | 818 | 760 | 746 |
| на 100 000 человек населения | 53.1 | 18.0 | 32.6 | 44.5 | 48.6 | 54.2 | 50.6 | 49.9 |
| Численность пациентов, состоящих под диспансерным наблюдением на конец года: | | | | | | | | |
| всего, человек | 572 | 1879 | 3336 | 3453 | 3847 | 4100 | 4367 | 4711 |
| на 100 000 человек населения | 33.3 | 116.3 | 215.2 | 226.9 | 254.2 | 272.2 | 291.2 | 315.8 |

ЗАБОЛЕВАЕМОСТЬ ЗЛОКАЧЕСТВЕННЫМИ НОВООБРАЗОВАНИЯМИ

| | 2000 | 2005 | 2010 | 2013 | 2014 | 2015 | 2016 | 2017 |
|--|------|------|------|------|------|------|------|------|
| Зарегистрировано заболеваний с впервые в жизни установленным диагнозом: | | | | | | | | |
| всего, человек | 6175 | 5857 | 6246 | 6934 | 6894 | 7045 | 6883 | 7224 |
| на 100 000 человек населения | 357 | 361 | 401 | 454 | 454 | 467 | 458 | 483 |
| Численность пациентов, состоящих на учете в лечебно-профилактических организациях | | | | | | | | |
| всего, тысяч | 28.9 | 28.8 | 30.8 | 34.5 | 35.7 | 37.0 | 38.3 | 39.4 |
| на 100 000 человек населения | 1686 | 1783 | 1987 | 2267 | 2360 | 2457 | 2555 | 2638 |

ЗАБОЛЕВАЕМОСТЬ ЗЛОКАЧЕСТВЕННЫМИ НОВООБРАЗОВАНИЯМИ ПО ВОЗРАСТНЫМ ГРУППАМ

(человек)

| | Всего | | | | | | | На 100000 человек населения соответствующего пола и возраста | | | | | | |
|--|-------|------|------|------|------|------|------|--|--------|--------|--------|--------|--------|--------|
| | 2000 | 2005 | 2010 | 2014 | 2015 | 2016 | 2017 | 2000 | 2005 | 2010 | 2014 | 2015 | 2016 | 2017 |
| Зарегистрировано впервые в жизни установленным диагнозом: | | | | | | | | | | | | | | |
| мужчины | 3030 | 2698 | 2832 | 3009 | 3190 | 3068 | 3288 | 386.1 | 370.4 | 405.7 | 439.9 | 468.3 | 452.3 | 486.4 |
| женщины | 3145 | 3159 | 3414 | 3885 | 3855 | 3815 | 3936 | 332.2 | 352.9 | 397.3 | 466.1 | 465.1 | 462.7 | 480.2 |
| в том числе в возрасте, лет: | | | | | | | | | | | | | | |
| 0-14 | | | | | | | | | | | | | | |
| мужчины | 12 | 10 | 11 | 6 | 11 | 5 | 16 | 9.1 | 9.7 | 11.3 | 5.8 | 10.5 | 4.7 | 14.9 |
| женщины | 10 | 8 | 7 | 12 | 13 | 11 | 16 | 8.0 | 8.2 | 7.6 | 12.3 | 13.1 | 10.8 | 15.6 |
| 15-19 | | | | | | | | | | | | | | |
| мужчины | 16 | 9 | 5 | 4 | 5 | 2 | 5 | 25.8 | 14.9 | 12.1 | 12.6 | 16.4 | 6.7 | 16.6 |
| женщины | 4 | 13 | 6 | 5 | 5 | 6 | 3 | 6.7 | 22.5 | 15.2 | 16.5 | 17.3 | 21.2 | 10.6 |
| 20-39 | | | | | | | | | | | | | | |
| мужчины | 93 | 83 | 69 | 92 | 88 | 83 | 92 | 40.5 | 37.0 | 29.5 | 41.0 | 40.0 | 38.6 | 43.7 |
| женщины | 137 | 123 | 143 | 199 | 176 | 183 | 198 | 60.4 | 55.5 | 62.4 | 92.6 | 83.7 | 89.0 | 98.7 |
| 40-59 | | | | | | | | | | | | | | |
| мужчины | 858 | 856 | 845 | 839 | 878 | 842 | 825 | 388.1 | 379.8 | 399.5 | 409.5 | 431.7 | 416.8 | 411.3 |
| женщины | 851 | 976 | 1046 | 1109 | 1068 | 1000 | 1074 | 334.6 | 364.9 | 414.7 | 465.5 | 454.0 | 430.9 | 470.4 |
| 60 и старше | | | | | | | | | | | | | | |
| мужчины | 2051 | 1740 | 1902 | 2068 | 2208 | 2136 | 2350 | 1461.0 | 1510.3 | 1674.8 | 1719.5 | 1801.4 | 1713.3 | 1848.5 |
| женщины | 2143 | 2039 | 2212 | 2560 | 2593 | 2615 | 2645 | 763.1 | 814.5 | 898.1 | 1013.2 | 1016.6 | 1015.6 | 1016.3 |

ЗАБОЛЕВАЕМОСТЬ ЗЛОКАЧЕСТВЕННЫМИ НОВООБРАЗОВАНИЯМИ ПО ОТДЕЛЬНЫМ ЛОКАЛИЗАЦИЯМ

(зарегистрировано заболеваний с впервые в жизни установленным диагнозом)

| | 2000 | 2005 | 2010 | 2013 | 2014 | 2015 | 2016 | 2017 |
|--|-------------|-------------|-------------|-------------|-------------|-------------|-------------|-------------|
| Всего, человек | | | | | | | | |
| Всего | 6175 | 5857 | 6246 | 6934 | 6894 | 7045 | 6883 | 7224 |
| мужчины | 3030 | 2698 | 2832 | 3028 | 3009 | 3190 | 3068 | 3288 |
| женщины | 3145 | 3159 | 3414 | 3906 | 3885 | 3855 | 3815 | 3936 |
| в том числе по локализациям: | | | | | | | | |
| <i>губы, полости рта и глотки</i> | 233 | 210 | 186 | 245 | 256 | 242 | 252 | 236 |
| мужчины | 200 | 163 | 146 | 213 | 209 | 189 | 207 | 187 |
| женщины | 33 | 47 | 40 | 32 | 47 | 53 | 45 | 49 |
| <i>пищевода</i> | 77 | 102 | 106 | 111 | 93 | 117 | 92 | 89 |
| мужчины | 66 | 93 | 93 | 86 | 81 | 102 | 84 | 74 |
| женщины | 11 | 9 | 13 | 25 | 12 | 15 | 8 | 15 |
| <i>желудка</i> | 771 | 666 | 613 | 614 | 539 | 567 | 521 | 531 |
| мужчины | 451 | 389 | 349 | 311 | 292 | 300 | 304 | 304 |
| женщины | 320 | 277 | 264 | 303 | 247 | 267 | 217 | 227 |
| <i>прямой кишки</i> | 298 | 316 | 351 | 357 | 347 | 361 | 376 | 382 |
| мужчины | 149 | 133 | 174 | 160 | 146 | 167 | 182 | 185 |
| женщины | 149 | 183 | 177 | 197 | 201 | 194 | 194 | 197 |
| <i>гортани</i> | 106 | 94 | 94 | 87 | 87 | 101 | 80 | 94 |
| мужчины | 105 | 89 | 87 | 84 | 81 | 98 | 73 | 88 |
| женщины | 1 | 5 | 7 | 3 | 6 | 3 | 7 | 6 |
| <i>трахеи, бронхов и легкого</i> | 884 | 723 | 707 | 709 | 669 | 714 | 667 | 780 |
| мужчины | 747 | 614 | 582 | 575 | 560 | 581 | 544 | 627 |
| женщины | 137 | 109 | 125 | 134 | 109 | 133 | 123 | 153 |
| <i>кожи</i> | 520 | 430 | 594 | 681 | 722 | 710 | 769 | 772 |
| мужчины | 204 | 147 | 217 | 238 | 275 | 291 | 277 | 296 |
| женщины | 316 | 283 | 377 | 443 | 447 | 419 | 492 | 476 |
| <i>молочной железы</i> | 675 | 670 | 722 | 846 | 831 | 822 | 870 | 828 |
| <i>матки</i> | 404 | 423 | 464 | 576 | 610 | 609 | 589 | 639 |
| <i>предстательной железы</i> | 143 | 161 | 262 | 320 | 405 | 413 | 366 | 446 |
| <i>лимфатической и кровеносной ткани</i> | 231 | 241 | 235 | 299 | 258 | 276 | 255 | 287 |
| мужчины | 129 | 104 | 112 | 138 | 105 | 126 | 123 | 150 |
| женщины | 102 | 137 | 123 | 161 | 153 | 150 | 132 | 137 |
| На 100 000 человек населения | | | | | | | | |
| Всего | 357 | 361 | 401 | 454 | 454 | 467 | 458 | 483 |
| мужчины | 386 | 370 | 406 | 440 | 440 | 468 | 452 | 486 |
| женщины | 332 | 353 | 397 | 465 | 466 | 465 | 463 | 480 |
| в том числе по локализациям: | | | | | | | | |
| <i>губы, полости рта и глотки</i> | 13 | 13 | 12 | 16 | 17 | 16 | 17 | 16 |
| мужчины | 26 | 22 | 21 | 31 | 31 | 28 | 31 | 28 |

ЗДРАВООХРАНЕНИЕ

продолжение

| | 2000 | 2005 | 2010 | 2013 | 2014 | 2015 | 2016 | 2017 |
|--|------|------|------|------|------|------|------|------|
| женщины | 3 | 5 | 5 | 4 | 6 | 6 | 5 | 6 |
| <i>пищевода</i> | 4 | 6 | 7 | 7 | 6 | 8 | 5 | 6 |
| мужчины | 8 | 13 | 13 | 13 | 12 | 15 | 12 | 11 |
| женщины | 1 | 1 | 2 | 3 | 1 | 2 | 1 | 2 |
| <i>желудка</i> | 45 | 41 | 39 | 40 | 36 | 38 | 35 | 36 |
| мужчины | 57 | 53 | 50 | 45 | 43 | 44 | 45 | 45 |
| женщины | 34 | 31 | 31 | 36 | 30 | 32 | 26 | 28 |
| <i>прямой кишки</i> | 17 | 19 | 23 | 23 | 23 | 24 | 25 | 26 |
| мужчины | 19 | 18 | 25 | 23 | 21 | 24 | 27 | 27 |
| женщины | 16 | 20 | 21 | 23 | 24 | 23 | 24 | 24 |
| <i>гортани</i> | 6 | 6 | 6 | 6 | 6 | 7 | 5 | 6 |
| мужчины | 13 | 12 | 12 | 12 | 12 | 14 | 11 | 13 |
| женщины | 0.1 | 0.6 | 0.8 | 0.4 | 0.7 | 0.4 | 0.8 | 0.7 |
| <i>трахеи, бронхов и легкого</i> | 51 | 45 | 45 | 46 | 44 | 42 | 44 | 52 |
| мужчины | 95 | 84 | 83 | 84 | 82 | 85 | 80 | 93 |
| женщины | 14 | 12 | 15 | 16 | 13 | 16 | 15 | 19 |
| <i>кожи</i> | 30 | 26 | 38 | 45 | 48 | 47 | 51 | 52 |
| мужчины | 26 | 20 | 31 | 35 | 40 | 43 | 41 | 44 |
| женщины | 33 | 32 | 44 | 53 | 54 | 51 | 60 | 58 |
| <i>молочной железы</i> | 71 | 75 | 84 | 101 | 100 | 99 | 106 | 101 |
| <i>матки</i> | 43 | 47 | 54 | 69 | 73 | 73 | 71 | 78 |
| <i>предстательной железы</i> | 18 | 22 | 38 | 47 | 59 | 61 | 54 | 66 |
| <i>лимфатической и кровеносной ткани</i> | 13 | 15 | 15 | 20 | 17 | 18 | 17 | 19 |
| мужчины | 16 | 14 | 16 | 20 | 15 | 18 | 18 | 22 |
| женщины | 11 | 15 | 14 | 19 | 18 | 18 | 16 | 17 |

ЗАБОЛЕВАЕМОСТЬ АКТИВНЫМ ТУБЕРКУЛЕЗОМ

| | 2000 | 2005 | 2010 | 2013 | 2014 | 2015 | 2016 | 2017 |
|---|-------|-------|-------|-------|-------|-------|------|------|
| Выявлено пациентов с впервые в жизни установленным диагнозом: | | | | | | | | |
| всего, человек | 1725 | 1485 | 1077 | 819 | 789 | 878 | 813 | 658 |
| на 100 000 человек населения | 99.6 | 91.5 | 69.1 | 53.6 | 52.0 | 58.1 | 54.1 | 44.0 |
| в том числе с диагнозом туберкулеза органов дыхания: | | | | | | | | |
| всего, человек | 1663 | 1419 | 1041 | 805 | 775 | 871 | 793 | 637 |
| на 100 000 человек населения | 96.0 | 87.4 | 66.8 | 52.7 | 51.1 | 57.7 | 52.8 | 42.6 |
| Численность пациентов, состоящих на учете в лечебно-профилактических организациях: | | | | | | | | |
| всего, человек | 4116 | 3582 | 2499 | 1709 | 1583 | 1599 | 1494 | 1231 |
| на 100 000 человек населения | 239.3 | 221.8 | 161.2 | 112.3 | 104.6 | 106.1 | 99.6 | 82.5 |

В 2017 году из всех взятых на учет пациентов с активным туберкулезом органов дыхания 25.7% имели запущенную форму заболевания (в 2016 г. – 27.6%).

ЗАБОЛЕВАЕМОСТЬ АКТИВНЫМ ТУБЕРКУЛЕЗОМ ПО ВОЗРАСТНЫМ ГРУППАМ

(человек)

| | Всего | | | | | | | На 100 000 человек населения | | | | | | |
|--|-------|------|------|------|------|------|------|------------------------------|-------|-------|-------|-------|-------|-------|
| | 2000 | 2005 | 2010 | 2014 | 2015 | 2016 | 2017 | 2000 | 2005 | 2010 | 2014 | 2015 | 2016 | 2017 |
| Выявлено пациентов с впервые в жизни установленным диагнозом: | | | | | | | | | | | | | | |
| мужчины | 1319 | 1096 | 777 | 542 | 636 | 551 | 459 | 168.1 | 150.5 | 111.3 | 79.2 | 93.4 | 81.2 | 67.9 |
| женщины | 406 | 389 | 300 | 247 | 242 | 262 | 199 | 42.9 | 43.5 | 34.9 | 29.6 | 29.2 | 31.8 | 24.3 |
| в том числе в возрасте, лет: | | | | | | | | | | | | | | |
| 0-14 | | | | | | | | | | | | | | |
| мужчины | 28 | 9 | 15 | 7 | 17 | 18 | 9 | 21.3 | 8.7 | 15.3 | 6.8 | 16.2 | 16.9 | 8.4 |
| женщины | 22 | 15 | 16 | 14 | 20 | 15 | 12 | 17.6 | 15.3 | 17.3 | 14.4 | 20.1 | 14.8 | 11.7 |
| 15-17 | | | | | | | | | | | | | | |
| мужчины | 8 | 6 | 4 | 3 | 3 | 2 | 4 | 20.5 | 16.7 | 17.6 | 16.4 | 16.6 | 11.1 | 21.8 |
| женщины | 9 | 6 | 1 | 3 | 7 | 6 | 3 | 24.6 | 17.9 | 4.6 | 17.2 | 40.8 | 35.1 | 17.4 |
| 18-24 | | | | | | | | | | | | | | |
| мужчины | 141 | 114 | 72 | 26 | 36 | 21 | 22 | 174.3 | 133.7 | 90.9 | 44.5 | 67.7 | 42.9 | 47.7 |
| женщины | 42 | 36 | 30 | 32 | 13 | 11 | 11 | 52.1 | 43.6 | 39.9 | 57.9 | 25.6 | 23.4 | 24.8 |
| 25-34 | | | | | | | | | | | | | | |
| мужчины | 269 | 268 | 237 | 170 | 160 | 152 | 112 | 243.1 | 235.2 | 200.8 | 137.9 | 130.0 | 125.0 | 93.9 |
| женщины | 87 | 102 | 93 | 62 | 59 | 69 | 42 | 80.9 | 90.2 | 81.0 | 53.6 | 51.4 | 61.0 | 37.9 |
| 35-44 | | | | | | | | | | | | | | |
| мужчины | 350 | 251 | 172 | 138 | 155 | 159 | 142 | 265.5 | 236.6 | 166.8 | 126.3 | 140.7 | 143.6 | 127.6 |
| женщины | 91 | 82 | 55 | 58 | 59 | 66 | 54 | 66.5 | 73.9 | 51.5 | 51.8 | 52.3 | 58.3 | 47.7 |
| 45-54 | | | | | | | | | | | | | | |
| мужчины | 326 | 259 | 152 | 99 | 123 | 87 | 86 | 273.9 | 211.5 | 135.4 | 100.6 | 127.8 | 91.8 | 91.2 |
| женщины | 69 | 78 | 41 | 23 | 23 | 32 | 20 | 50.9 | 53.9 | 30.9 | 20.6 | 21.2 | 30.2 | 19.1 |
| 55-64 | | | | | | | | | | | | | | |
| мужчины | 115 | 105 | 91 | 70 | 89 | 76 | 51 | 141.9 | 147.2 | 100.6 | 71.7 | 91.3 | 77.9 | 52.5 |
| женщины | 45 | 29 | 27 | 27 | 26 | 27 | 23 | 37.5 | 28.1 | 20.9 | 19.5 | 18.9 | 19.8 | 17.1 |
| 65 и старше | | | | | | | | | | | | | | |
| мужчины | 82 | 84 | 34 | 29 | 53 | 36 | 33 | 90.4 | 93.3 | 45.6 | 38.3 | 68.7 | 45.0 | 40.3 |
| женщины | 41 | 41 | 37 | 28 | 35 | 36 | 34 | 20.0 | 19.6 | 19.8 | 15.1 | 18.6 | 18.9 | 17.7 |

ЗДРАВООХРАНЕНИЕ

ЗАБОЛЕВАЕМОСТЬ БОЛЕЗНЯМИ, ПЕРЕДАВАЕМЫМИ ПРЕИМУЩЕСТВЕННО ПОЛОВЫМ ПУТЕМ

| | 2000 | 2005 | 2010 | 2013 | 2014 | 2015 | 2016 | 2017 |
|---|-------|-------|-------|-------|-------|-------|-------|-------|
| Выявлено пациентов с впервые в жизни установленным диагнозом: | | | | | | | | |
| <i>сифилис</i> | | | | | | | | |
| всего, человек | 2873 | 1019 | 664 | 574 | 504 | 657 | 426 | 462 |
| на 100 000 человек населения | 165.9 | 62.8 | 42.6 | 37.6 | 33.2 | 43.5 | 28.3 | 30.9 |
| <i>гонококковая инфекция</i> | | | | | | | | |
| всего, человек | 1450 | 679 | 302 | 247 | 208 | 251 | 152 | 93 |
| на 100 000 человек населения | 83.7 | 41.8 | 19.4 | 16.2 | 13.7 | 16.6 | 10.1 | 6.2 |
| Численность пациентов с сифилисом, состоящих на учете в лечебно-профилактических организациях: | | | | | | | | |
| всего, человек | 8897 | 5183 | 3897 | 3266 | 3102 | 3233 | 3045 | 3036 |
| на 100 000 человек населения | 517.4 | 320.9 | 251.4 | 214.7 | 204.9 | 214.6 | 203.1 | 203.5 |

ЗАБОЛЕВАЕМОСТЬ БОЛЕЗНЯМИ, ПЕРЕДАВАЕМЫМИ ПРЕИМУЩЕСТВЕННО ПОЛОВЫМ ПУТЕМ, ПО ВОЗРАСТНЫМ ГРУППАМ

| | 2000 | 2005 | 2010 | 2013 | 2014 | 2015 | 2016 | 2017 |
|--|-------|-------|------|------|------|-------|------|------|
| Выявлено пациентов с впервые в жизни установленным диагнозом сифилиса: | | | | | | | | |
| <i>Всего, человек</i> | | | | | | | | |
| мужчины | 1350 | 511 | 348 | 287 | 266 | 385 | 237 | 259 |
| женщины | 1523 | 508 | 316 | 287 | 238 | 272 | 189 | 203 |
| в том числе в возрасте, лет | | | | | | | | |
| 0-14 | | | | | | | | |
| мужчины | 6 | 4 | 2 | 2 | - | - | - | - |
| женщины | 15 | 6 | 3 | 1 | 4 | - | 1 | - |
| 15-17 | | | | | | | | |
| мужчины | 28 | 5 | 2 | 2 | 1 | 1 | 1 | 1 |
| женщины | 115 | 17 | 8 | 4 | 9 | 5 | 1 | 3 |
| 18-29 | | | | | | | | |
| мужчины | 654 | 205 | 130 | 83 | 77 | 74 | 56 | 40 |
| женщины | 867 | 264 | 148 | 86 | 74 | 70 | 42 | 34 |
| 30-39 | | | | | | | | |
| мужчины | 367 | 149 | 97 | 94 | 76 | 120 | 69 | 67 |
| женщины | 312 | 107 | 82 | 107 | 64 | 81 | 59 | 57 |
| 40 лет и старше | | | | | | | | |
| мужчины | 295 | 148 | 117 | 106 | 112 | 190 | 111 | 151 |
| женщины | 214 | 114 | 75 | 89 | 87 | 116 | 86 | 109 |
| <i>На 100 000 человек населения</i> | | | | | | | | |
| мужчины | 172.0 | 70.2 | 49.8 | 41.7 | 38.9 | 56.5 | 34.9 | 38.3 |
| женщины | 160.9 | 56.8 | 36.8 | 34.2 | 28.6 | 32.8 | 22.9 | 24.8 |
| в том числе в возрасте, лет | | | | | | | | |
| 0-14 | | | | | | | | |
| мужчины | 4.6 | 3.9 | 2.0 | 2.0 | - | - | - | - |
| женщины | 12.0 | 6.1 | 3.3 | 1.0 | 4.1 | - | 1.0 | - |
| 15-17 | | | | | | | | |
| мужчины | 71.7 | 13.9 | 8.8 | 10.5 | 5.5 | 5.5 | 5.5 | 5.4 |
| женщины | 314.0 | 50.8 | 36.8 | 22.2 | 51.7 | 29.2 | 5.8 | 17.4 |
| 18-29 | | | | | | | | |
| мужчины | 468.6 | 143.5 | 92.8 | 73.2 | 63.2 | 64.1 | 51.4 | 39.2 |
| женщины | 631.4 | 189.8 | 11.2 | 81.3 | 65.1 | 64.8 | 41.1 | 35.4 |
| 30-39 | | | | | | | | |
| мужчины | 324.5 | 141.0 | 86.2 | 82.0 | 65.6 | 102.7 | 58.4 | 55.7 |
| женщины | 276.5 | 100.3 | 72.1 | 94.1 | 56.1 | 71.0 | 51.5 | 49.3 |
| 40 лет и старше | | | | | | | | |
| мужчины | 81.6 | 43.5 | 36.0 | 32.6 | 34.4 | 58.3 | 34.0 | 46.1 |
| женщины | 40.0 | 22.0 | 15.0 | 18.1 | 17.7 | 23.7 | 17.6 | 22.3 |
| Выявлено пациентов с впервые в жизни установленным диагнозом гонококковой инфекции: | | | | | | | | |
| <i>Всего, человек</i> | | | | | | | | |
| мужчины | 1095 | 549 | 249 | 207 | 175 | 167 | 95 | 52 |
| женщины | 355 | 130 | 53 | 40 | 33 | 84 | 57 | 41 |
| в том числе в возрасте, лет | | | | | | | | |
| 0-14 | | | | | | | | |
| мужчины | - | - | - | - | - | - | - | - |
| женщины | 6 | 5 | - | 1 | - | - | - | 2 |
| 15-17 | | | | | | | | |
| мужчины | 59 | 21 | 3 | 3 | 1 | 5 | 5 | - |
| женщины | 35 | 9 | 4 | 6 | 2 | 9 | 6 | 4 |
| 18-29 | | | | | | | | |
| мужчины | 791 | 401 | 188 | 159 | 109 | 113 | 60 | 34 |
| женщины | 227 | 89 | 37 | 28 | 18 | 59 | 40 | 21 |
| 30-39 | | | | | | | | |
| мужчины | 162 | 83 | 47 | 36 | 55 | 38 | 23 | 12 |
| женщины | 45 | 14 | 7 | 3 | 8 | 9 | 7 | 10 |
| 40 лет и старше | | | | | | | | |
| мужчины | 83 | 44 | 11 | 9 | 10 | 11 | 7 | 6 |
| женщины | 42 | 13 | 5 | 2 | 5 | 7 | 4 | 4 |
| <i>На 100 000 человек населения</i> | | | | | | | | |
| мужчины | 139.5 | 75.4 | 35.7 | 30.1 | 25.6 | 24.5 | 14.0 | 7.7 |
| женщины | 37.5 | 14.5 | 6.2 | 4.8 | 4.0 | 10.1 | 6.9 | 5.0 |
| в том числе в возрасте, лет | | | | | | | | |
| 0-14 | | | | | | | | |
| мужчины | - | - | - | - | - | - | - | - |
| женщины | 4.8 | 5.1 | - | 1.0 | - | - | - | 2.0 |

ЗДРАВООХРАНЕНИЕ

продолжение

| | 2000 | 2005 | 2010 | 2013 | 2014 | 2015 | 2016 | 2017 |
|------------------------|-------|-------|-------|-------|------|------|------|------|
| 15-17 | | | | | | | | |
| мужчины | 151.0 | 58.4 | 13.2 | 15.8 | 5.5 | 27.6 | 27.6 | - |
| женщины | 95.6 | 26.9 | 18.4 | 33.2 | 11.5 | 52.5 | 35.1 | 23.2 |
| 18-29 | | | | | | | | |
| мужчины | 566.8 | 280.7 | 134.2 | 124.4 | 89.4 | 97.8 | 55.1 | 33.3 |
| женщины | 165.3 | 64.0 | 27.8 | 23.4 | 15.8 | 54.6 | 39.2 | 21.9 |
| 30-39 | | | | | | | | |
| мужчины | 143.3 | 78.6 | 41.8 | 31.4 | 47.5 | 32.5 | 19.5 | 10.0 |
| женщины | 39.9 | 13.1 | 6.2 | 2.6 | 7.0 | 7.9 | 6.1 | 8.7 |
| 40 лет и старше | | | | | | | | |
| мужчины | 23.0 | 12.9 | 3.4 | 2.8 | 3.1 | 3.4 | 2.1 | 1.8 |
| женщины | 7.8 | 2.5 | 1.0 | 0.4 | 1.0 | 1.4 | 0.8 | 0.8 |

ЗАБОЛЕВАЕМОСТЬ ПСИХИЧЕСКИМИ РАССТРОЙСТВАМИ И РАССТРОЙСТВАМИ ПОВЕДЕНИЯ

| | 2000 | 2005 | 2010 | 2013 | 2014 | 2015 | 2016 | 2017 |
|--|-------|-------|-------|-------|-------|-------|-------|-------|
| Зарегистрировано заболеваний с впервые в жизни установленным диагнозом: | | | | | | | | |
| всего, человек | 6830 | 6131 | 4490 | 4415 | 3657 | 3643 | 3115 | 2602 |
| на 100 000 человек населения | 394 | 378 | 288 | 289 | 241 | 241 | 207 | 174 |
| Обратились пациентов за консультативно-лечебной помощью: | | | | | | | | |
| всего, человек | 5374 | 5277 | 4725 | 4424 | 4057 | 4137 | 3157 | 2754 |
| на 100 000 человек населения | 310 | 325 | 303 | 290 | 267 | 274 | 210 | 184 |
| Численность пациентов, состоящих на учете лечебно-профилактических учреждений: | | | | | | | | |
| всего, человек | 34309 | 24208 | 17884 | 15265 | 14753 | 14494 | 14630 | 14060 |
| на 100 000 человек населения | 1995 | 1499 | 1154 | 1003 | 975 | 962 | 976 | 942 |
| Численность пациентов, которым оказывается консультативно-лечебная помощь: | | | | | | | | |
| всего, человек | 12546 | 19156 | 25306 | 24788 | 22793 | 22947 | 22368 | 21610 |
| на 100 000 человек населения | 725 | 1186 | 1641 | 1629 | 1506 | 1523 | 1492 | 1449 |

ЗАБОЛЕВАЕМОСТЬ ПСИХИЧЕСКИМИ РАССТРОЙСТВАМИ И РАССТРОЙСТВАМИ ПОВЕДЕНИЯ, СВЯЗАННЫМИ С УПОТРЕБЛЕНИЕМ ПСИХОАКТИВНЫХ ВЕЩЕСТВ

| | 2000 | 2005 | 2010 | 2013 | 2014 | 2015 | 2016 | 2017 |
|---|--------|--------|--------|--------|--------|--------|--------|--------|
| Взято под наблюдение пациентов с впервые в жизни установленным диагнозом: | | | | | | | | |
| <i>алкоголизм и алкогольные психозы:</i> | | | | | | | | |
| всего, человек | 2574 | 3273 | 1849 | 1130 | 1291 | 1303 | 1120 | 962 |
| на 100 000 человек населения | 148.7 | 201.6 | 118.7 | 74.0 | 85.1 | 86.3 | 74.5 | 64.3 |
| <i>наркомания и токсикомания:</i> | | | | | | | | |
| всего, человек | 486 | 128 | 128 | 68 | 122 | 118 | 138 | 149 |
| на 100 000 человек населения | 28.1 | 7.9 | 8.2 | 4.5 | 8.0 | 7.8 | 9.2 | 10.0 |
| Численность пациентов, состоящих на учете в лечебно-профилактических организациях с диагнозом: | | | | | | | | |
| <i>алкоголизм и алкогольные психозы:</i> | | | | | | | | |
| всего, человек | 36218 | 37022 | 29841 | 26913 | 26246 | 24439 | 22567 | 19856 |
| на 100 000 человек населения | 2106.1 | 2292.1 | 1924.8 | 1768.8 | 1734.0 | 1622.3 | 1505.1 | 1331.0 |
| <i>наркомания и токсикомания:</i> | | | | | | | | |
| всего, человек | 1889 | 2595 | 2404 | 2205 | 2269 | 2157 | 2074 | 1847 |
| на 100 000 человек населения | 109.8 | 160.7 | 155.1 | 144.9 | 149.9 | 143.2 | 138.3 | 123.8 |

В 2017 году на профилактический учет было взято в связи с употреблением с вредными последствиями алкоголя 250 человек, наркотических веществ – 184 и ненаркотических веществ – 6 человек. На конец года на профилактическом учете состояло в связи с употреблением с вредными последствиями: алкоголя – 740 пациентов (49.6 на 100 000 человек населения), наркотических веществ – 815 (54.6), ненаркотических веществ – 67 (4.5).

ЗАБОЛЕВАЕМОСТЬ ЖЕНЩИН ОТДЕЛЬНЫМИ БОЛЕЗНЯМИ

| | 2000 | 2005 | 2010 | 2013 | 2014 | 2015 | 2016 | 2017 |
|--|--------------------------|-------|-------|-------|-------|-------|-------|-------|
| Зарегистрировано пациентов с впервые в жизни установленным диагнозом: | | | | | | | | |
| | Всего, человек | | | | | | | |
| злокачественные новообразования | 3145 | 3159 | 3414 | 3906 | 3885 | 3855 | 3815 | 3936 |
| в том числе: | | | | | | | | |
| молочной железы | 675 | 670 | 722 | 846 | 831 | 822 | 870 | 828 |
| шейки и тела матки, плаценты | 404 | 423 | 464 | 576 | 610 | 609 | 589 | 639 |
| активный туберкулез | 406 | 389 | 300 | 224 | 247 | 242 | 262 | 199 |
| алкоголизм и алкогольные психозы | 419 | 626 | 346 | 269 | 313 | 344 | 239 | 267 |
| расстройства менструаций | 4605 | 6006 | 5417 | 5619 | 4841 | 4337 | 5241 | 5321 |
| бесплодие | 541 | 381 | 1324 | 1024 | 810 | 639 | 786 | 512 |
| осложнения беременности, родов и послеродового периода | 20968 | 26714 | 24790 | 24940 | 22408 | 16183 | 20743 | 17736 |
| | На 100 000 женщин | | | | | | | |
| злокачественные новообразования | 332.2 | 352.9 | 397.3 | 465.3 | 466.1 | 465.1 | 462.7 | 480.2 |
| в том числе: | | | | | | | | |

ЗДРАВООХРАНЕНИЕ

| | 2000 | 2005 | 2010 | 2013 | 2014 | 2015 | 2016 | 2017 |
|--|--------|--------|--------|--------|--------|--------|--------|--------|
| молочной железы | 71.3 | 74.9 | 84.0 | 100.8 | 99.7 | 99.2 | 105.5 | 101.0 |
| шейки и тела матки, плаценты | 42.7 | 47.3 | 54.0 | 68.6 | 73.2 | 73.5 | 71.4 | 78.0 |
| активный туберкулез | 42.9 | 43.5 | 34.9 | 26.1 | 29.6 | 29.2 | 31.8 | 24.3 |
| алкоголизм и алкогольные психозы | 44.3 | 69.9 | 40.3 | 32.0 | 37.6 | 41.5 | 29.0 | 32.6 |
| расстройства менструаций ¹⁾ | 936.8 | 1326.9 | 1327.6 | 1459.5 | 1276.2 | 1156.9 | 1411.8 | 1444.7 |
| бесплодие ²⁾ | 136.2 | 100.2 | 371.1 | 287.7 | 243.7 | 195.0 | 242.9 | 160.0 |
| осложнения беременности, родов и послеродового периода ³⁾ | 4833.3 | 6456.4 | 6549.7 | 7382.3 | 6406.9 | 4694.0 | 6088.8 | 5258.8 |

¹⁾ В расчете на 100 000 женщин в возрасте 10-49 лет.

²⁾ В расчете на 100 000 женщин в возрасте 18-49 лет.

³⁾ В расчете на 100 000 женщин в возрасте 15-49 лет.

СОСТОЯНИЕ ЗДОРОВЬЯ БЕРЕМЕННЫХ, РОЖЕНИЦ, РОДИЛЬНИЦ И НОВОРОЖДЕННЫХ

| | 2000 | 2005 | 2010 | 2013 | 2014 | 2015 | 2016 | 2017 |
|---|--------------|--------------|--------------|--------------|--------------|--------------|--------------|--------------|
| Численность женщин, закончивших беременность, человек | 10569 | 11271 | 14077 | 14821 | 14684 | 15439 | 15017 | 12099 |
| в том числе: | | | | | | | | |
| родами в срок | 10223 | 10977 | 13231 | 13815 | 13529 | 14299 | 13941 | 12082 |
| преждевременными родами | 346 | 294 | 846 | 1006 | 1155 | 1140 | 1076 | 917 |
| Из числа закончивших беременность страдали, процентов: | | | | | | | | |
| анемией | 39.0 | 36.2 | 27.2 | 26.2 | 26.8 | 29.4 | 29.1 | 30.7 |
| болезнями системы кровообращения | 9.3 | 11.3 | 11.8 | 8.5 | 8.6 | 8.3 | 7.4 | 6.2 |
| сахарным диабетом | 0.1 | 0.1 | 0.4 | 1.0 | 2.6 | 3.3 | 5.2 | 6.4 |
| отеками, протеинурией и гипертензивными расстройствами ¹⁾ | 22.2 | 22.7 | 22.0 | 20.9 | 18.9 | 9.7 | 12.4 | 12.1 |
| болезнями мочеполовой системы | 17.0 | 16.6 | 14.8 | 13.0 | 12.1 | 15.8 | 16.8 | 16.9 |
| Число заболеваний, осложнивших роды (в расчете на 1000 родов) | | | | | | | | |
| анемия | 270.5 | 217.8 | 194.5 | 231.1 | 261.3 | 243.6 | 238.6 | 253.8 |
| болезни системы кровообращения | 37.7 | 34.5 | 21.5 | 20.7 | 32.4 | 42.5 | 50.2 | 25.9 |
| сахарный диабет | 1.0 | 1.7 | 5.8 | 16.4 | 29.2 | 39.4 | 64.4 | 83.2 |
| отеки, протеинурия и гипертензивные расстройства ¹⁾ | 273.7 | 314.4 | 307.2 | 297.2 | 279.4 | 97.1 | 98.5 | 91.3 |
| болезни мочеполовой системы | 93.3 | 98.0 | 87.5 | 76.1 | 76.3 | 66.6 | 97.1 | 67.1 |
| нарушения родовой деятельности | 149.1 | 136.8 | 110.1 | 95.3 | 87.9 | 78.3 | 83.9 | 83.8 |
| Родилось детей больными или заболели (с массой тела 1000 г и более): | | | | | | | | |
| всего, человек | 4652 | 5749 | 5640 | 5251 | 5239 | 4733 | 4337 | 3683 |
| в процентах от числа родившихся живыми в том числе с заболеваниями: | 39.8 | 45.8 | 39.0 | 35.6 | 35.1 | 30.5 | 29.0 | 28.2 |
| врожденные аномалии | 4.0 | 3.8 | 3.0 | 2.2 | 2.2 | 2.6 | 3.0 | 2.8 |
| отдельные состояния, возникающие в перинатальном периоде | 63.1 | 69.6 | 59.4 | 50.7 | 44.2 | 37.7 | 30.8 | 31.0 |
| Из общего числа детей, родившихся живыми – недоношенные, человек | 771 | 619 | 740 | 838 | 812 | 673 | 745 | 582 |

¹⁾ С 2015 г. – изменение методологии Минздрава России.

ЗАБОЛЕВАЕМОСТЬ ДЕТЕЙ В ВОЗРАСТЕ 0-14 ЛЕТ ПО ОСНОВНЫМ КЛАССАМ БОЛЕЗНЕЙ

(зарегистрировано пациентов с диагнозом, установленным впервые в жизни)

| | 2000 | 2005 | 2010 | 2013 | 2014 | 2015 | 2016 | 2017 |
|---|--------|--------|--------|--------|--------|--------|--------|--------|
| Всего, человек | | | | | | | | |
| Все болезни | 353086 | 361147 | 380209 | 383095 | 378321 | 377499 | 376967 | 376930 |
| из них: | | | | | | | | |
| некоторые инфекционные и паразитарные болезни | 22290 | 17170 | 13499 | 14118 | 14295 | 14515 | 11999 | 12353 |
| новообразования | 298 | 530 | 539 | 607 | 710 | 835 | 850 | 745 |
| болезни крови и кроветворных органов и отдельные нарушения, вовлекающие иммунный механизм | 1232 | 1470 | 1453 | 1529 | 1419 | 1403 | 1798 | 1481 |
| болезни эндокринной системы, расстройства питания и нарушения обмена веществ | 1783 | 1902 | 1855 | 1755 | 4105 | 1955 | 1695 | 1909 |
| психические расстройства и расстройства поведения | 2836 | 1521 | 1432 | 1593 | 1405 | 1307 | 842 | 1022 |
| болезни нервной системы | 5357 | 5227 | 8225 | 7179 | 5355 | 6024 | 5481 | 5388 |
| болезни глаза и его придаточного аппарата | 8264 | 9280 | 9531 | 10967 | 10233 | 8111 | 9717 | 10622 |
| болезни уха и сосцевидного отростка | 8198 | 9416 | 10426 | 9429 | 9746 | 9820 | 9514 | 8528 |
| болезни системы кровообращения | 1142 | 1801 | 1371 | 2387 | 2656 | 2493 | 2301 | 2007 |
| болезни органов дыхания ¹⁾ | 238.1 | 241.3 | 259.8 | 262.5 | 262.5 | 270.0 | 274.6 | 276.4 |
| болезни органов пищеварения | 8597 | 13228 | 14491 | 13883 | 12974 | 10870 | 10922 | 10711 |
| болезни кожи и подкожной клетчатки | 19778 | 26056 | 25533 | 24710 | 21412 | 17251 | 16506 | 17538 |
| болезни костно-мышечной системы и соединительной ткани | 4471 | 6519 | 5668 | 6902 | 5378 | 7437 | 7024 | 4579 |
| болезни мочеполовой системы | 3381 | 4859 | 4881 | 4742 | 4681 | 4459 | 4376 | 4873 |
| врожденные аномалии (пороки развития), деформации и хромосомные нарушения | 1246 | 1972 | 2190 | 2285 | 1697 | 2126 | 1635 | 1470 |
| травмы, отравления и некоторые другие последствия воздействия внешних причин | 23729 | 14354 | 14787 | 14172 | 15170 | 14937 | 13856 | 13365 |

ЗДРАВООХРАНЕНИЕ

продолжение

| | 2000 | 2005 | 2010 | 2013 | 2014 | 2015 | 2016 | 2017 |
|---|-------------------------|--------------|--------------|--------------|--------------|--------------|--------------|--------------|
| Все болезни¹⁾ | На 100 000 детей | | | | | | | |
| | 137.7 | 179.4 | 200.1 | 194.3 | 189.0 | 184.9 | 181.4 | 179.6 |
| из них: | | | | | | | | |
| некоторые инфекционные и паразитарные болезни | 8694 | 8529 | 7104 | 7162 | 7140 | 7110 | 5774 | 5887 |
| новообразования | 116 | 263 | 284 | 308 | 355 | 409 | 409 | 355 |
| болезни крови и кроветворных органов и отдельные нарушения, вовлекающие иммунный механизм | 481 | 730 | 764 | 776 | 709 | 687 | 865 | 706 |
| болезни эндокринной системы, расстройства питания и нарушения обмена веществ | 695 | 945 | 976 | 890 | 2050 | 958 | 816 | 910 |
| психические расстройства и расстройства поведения | 1106 | 756 | 754 | 808 | 701 | 640 | 405 | 487 |
| болезни нервной системы | 2089 | 2596 | 4328 | 3642 | 2675 | 2951 | 2637 | 2568 |
| болезни глаза и его придаточного аппарата | 3223 | 4610 | 5016 | 5564 | 5111 | 3973 | 4676 | 5062 |
| болезни уха и сосцевидного отростка | 3197 | 4677 | 5487 | 4783 | 4868 | 4811 | 4578 | 4064 |
| болезни системы кровообращения | 445 | 895 | 722 | 1211 | 1327 | 1221 | 1107 | 957 |
| болезни органов дыхания ¹⁾ | 93 | 120 | 137 | 133 | 131 | 132 | 132 | 132 |
| болезни органов пищеварения | 3353 | 6571 | 7626 | 7043 | 6480 | 5325 | 5256 | 5105 |
| болезни кожи и подкожной клетчатки | 7714 | 12943 | 13436 | 12536 | 10694 | 8451 | 7942 | 8358 |
| болезни костно-мышечной системы и соединительной ткани | 1744 | 3238 | 2983 | 3501 | 2686 | 3643 | 3380 | 2182 |
| болезни мочеполовой системы | 1319 | 2414 | 2569 | 2406 | 2338 | 2184 | 2106 | 2322 |
| врожденные аномалии (пороки развития), деформации и хромосомные нарушения | 486 | 980 | 1153 | 1159 | 848 | 1041 | 787 | 701 |
| травмы, отравления и некоторые другие последствия воздействия внешних причин | 9255 | 7130 | 7782 | 7190 | 7577 | 7317 | 6667 | 6369 |

¹⁾ Тысяч случаев.

ЗАБОЛЕВАЕМОСТЬ ДЕТЕЙ В ВОЗРАСТЕ 0-14 ЛЕТ И ПОДРОСТКОВ В ВОЗРАСТЕ 15-17 ЛЕТ НАРКОМАНИЕЙ

| | 2000 | 2005 | 2010 | 2013 | 2014 | 2015 | 2016 | 2017 |
|---|------|------|------|------|-------|-------|-------|------|
| Взято под наблюдение пациентов с впервые в жизни установленным диагнозом: | | | | | | | | |
| всего, человек | 47 | - | - | 1 | 2 | 1 | 2 | 3 |
| дети | 2 | - | - | - | 1 | - | - | - |
| подростки | 45 | - | - | 1 | 1 | 1 | 2 | 3 |
| на 100 000 человек населения соответствующего возраста | | | | | | | | |
| дети | 0.8 | - | - | - | 0.5 | - | - | - |
| подростки | 59.4 | - | - | 2.7 | 2.8 | 2.8 | 5.7 | 8.4 |
| Численность пациентов, состоящих на учете в лечебно-профилактических организациях (на конец года): | | | | | | | | |
| всего, человек | 58 | 1 | - | 1 | 3 | 3 | 4 | 2 |
| дети | 1 | 1 | - | - | 1 | 1 | - | - |
| подростки | 57 | - | - | 1 | 2 | 2 | 4 | 2 |
| на 100 000 человек населения соответствующего возраста | | | | | | | | |
| дети | 0.4 | 0.5 | - | - | 0.5 | 0.5 | - | - |
| подростки | 75.3 | - | - | 2.8 | 5.7 | 5.7 | 11.4 | 5.5 |
| Кроме того, численность пациентов, состоящих на профилактическом учете в связи с употреблением с вредными последствиями наркотических веществ: | | | | | | | | |
| всего, человек | 17 | 7 | 8 | 25 | 51 | 54 | 39 | 26 |
| дети | 1 | - | - | 3 | 5 | 6 | 3 | 2 |
| подростки | 16 | 7 | 8 | 22 | 46 | 48 | 36 | 24 |
| на 100 000 человек населения соответствующего возраста | | | | | | | | |
| дети | 0.4 | - | - | 1.5 | 2.5 | 2.9 | 1.4 | 1.0 |
| подростки | 21.1 | 10.4 | 18.7 | 60.6 | 130.9 | 136.0 | 102.6 | 66.5 |

ЗАБОЛЕВАЕМОСТЬ ДЕТЕЙ В ВОЗРАСТЕ 0-14 ЛЕТ И ПОДРОСТКОВ В ВОЗРАСТЕ 15-17 ЛЕТ ТОКСИКОМАНИЕЙ

| | 2000 | 2005 | 2010 | 2013 | 2014 | 2015 | 2016 | 2017 |
|--|------|------|------|------|------|------|------|------|
| Взято под наблюдение пациентов с впервые в жизни установленным диагнозом: | | | | | | | | |
| всего, человек | 3 | 16 | - | 3 | - | 1 | 2 | 1 |
| дети | 1 | 5 | - | - | - | - | - | - |
| подростки | 2 | 11 | - | 3 | - | 1 | 2 | 1 |
| на 100 000 человек населения соответствующего возраста | | | | | | | | |
| дети | 0.4 | 2.5 | - | - | - | - | - | - |
| подростки | 2.6 | 15.8 | - | 8.1 | - | 2.8 | 5.7 | 2.8 |
| Численность пациентов, состоящих на учете в лечебно-профилактических организациях (на конец года): | | | | | | | | |
| всего, человек | 12 | 46 | 16 | 4 | 3 | 1 | 2 | - |
| дети | 4 | 9 | 1 | - | - | - | - | - |
| подростки | 8 | 37 | 15 | 4 | 3 | 1 | 2 | - |
| на 100 000 человек населения соответствующего возраста | | | | | | | | |
| дети | 1.6 | 4.6 | 0.5 | - | - | - | - | - |
| подростки | 10.6 | 55.0 | 35.0 | 11.0 | 8.5 | 2.8 | 5.7 | - |
| Кроме того, численность пациентов, состоящих на профилактическом учете в связи с употреблением с вредными последствиями ненаркотических веществ | | | | | | | | |
| всего, человек | 8 | 72 | 41 | 28 | 33 | 36 | 22 | 18 |
| дети | - | 22 | 7 | 14 | 5 | 7 | 5 | 1 |
| подростки | 8 | 50 | 34 | 14 | 28 | 29 | 17 | 17 |
| на 100 000 человек населения соответствующего возраста | | | | | | | | |
| дети | - | 11.1 | 3.7 | 7.1 | 2.5 | 3.4 | 2.4 | 0.5 |
| подростки | 10.6 | 74.3 | 79.3 | 38.5 | 79.7 | 82.1 | 48.5 | 47.1 |

ИНВАЛИДНОСТЬ НАСЕЛЕНИЯ

ЧИСЛЕННОСТЬ ЛИЦ, ВПЕРВЫЕ ПРИЗНАННЫХ ИНВАЛИДАМИ В ВОЗРАСТЕ 18 ЛЕТ И СТАРШЕ

| | 2000 | 2005 | 2010 | 2013 | 2014 | 2015 | 2016 | 2017 |
|---|-------|-------|-------|------|------|------|------|------|
| Всего: | | | | | | | | |
| человек | 14090 | 32666 | 12371 | 9405 | 8994 | 8710 | 7802 | 8057 |
| на 10 000 человек населения | | | | | | | | |
| соответствующего возраста | 101.6 | 241.5 | 93.5 | 72.8 | 70.2 | 68.5 | 61.9 | 64.4 |
| В процентах от общей численности инвалидов | | | | | | | | |
| инвалиды I группы | 15.4 | 11.2 | 14.1 | 16.9 | 18.1 | 19.5 | 21.2 | 21.9 |
| инвалиды II группы | 59.5 | 58.1 | 43.0 | 34.5 | 32.5 | 32.0 | 30.3 | 30.1 |
| инвалиды III группы | 25.1 | 30.7 | 42.9 | 48.6 | 49.4 | 48.5 | 48.5 | 48.0 |
| Из общей численности инвалидов – инвалиды | | | | | | | | |
| в трудоспособном возрасте | | | | | | | | |
| всего, человек | 7559 | 10103 | 5982 | 4591 | 4192 | 4048 | 3591 | 3403 |
| в процентах от общей численности инвалидов | 53.6 | 30.9 | 48.4 | 48.8 | 46.6 | 46.5 | 46.0 | 42.2 |

По данным ФКУ «Главное бюро МСЭ по Тульской области» Минтруда России в 2017 году инвалидами признано 26719 человек, включая детей (в 2016 году - 28184 человека).

РАСПРЕДЕЛЕНИЕ ЧИСЛЕННОСТИ ЛИЦ В ВОЗРАСТЕ 18 ЛЕТ И СТАРШЕ, ВПЕРВЫЕ ПРИЗНАННЫХ ИНВАЛИДАМИ, ПО ПРИЧИНАМ ИНВАЛИДНОСТИ

| | Человек | | | | | | | На 10 000 человек населения соответствующего возраста | | | | | | |
|---|--------------|--------------|--------------|-------------|-------------|-------------|-------------|---|--------------|-------------|-------------|-------------|-------------|-------------|
| | 2000 | 2005 | 2010 | 2014 | 2015 | 2016 | 2017 | 2000 | 2005 | 2010 | 2014 | 2015 | 2016 | 2017 |
| Все болезни | 14090 | 32666 | 12371 | 8994 | 8710 | 7802 | 8057 | 101.6 | 241.5 | 93.7 | 70.2 | 68.5 | 61.9 | 64.4 |
| в том числе: | | | | | | | | | | | | | | |
| туберкулез | 510 | 445 | 227 | 147 | 125 | 121 | 93 | 3.7 | 3.3 | 1.7 | 1.1 | 1.0 | 1.0 | 0.7 |
| ВИЧ | - | 3 | 21 | 37 | 38 | 35 | 45 | - | 0.02 | 0.16 | 0.3 | 0.3 | 0.3 | 0.4 |
| злокачественные новообразования | 2024 | 3175 | 2147 | 2257 | 2669 | 2642 | 2774 | 14.6 | 23.5 | 16.3 | 17.6 | 21.0 | 21.0 | 22.2 |
| болезни эндокринной системы, расстройства питания, нарушения обмена веществ | 607 | 1756 | 454 | 210 | 168 | 164 | 209 | 4.4 | 13.0 | 3.4 | 1.6 | 1.3 | 1.3 | 1.7 |
| психические расстройства и расстройства поведения | 515 | 733 | 245 | 299 | 274 | 284 | 258 | 3.7 | 5.4 | 1.9 | 2.3 | 2.2 | 2.3 | 2.1 |
| болезни нервной системы | 596 | 867 | 586 | 400 | 403 | 402 | 406 | 4.3 | 6.4 | 4.4 | 3.1 | 3.2 | 3.2 | 3.2 |
| болезни глаза и его придаточного аппарата | 444 | 1628 | 394 | 273 | 347 | 231 | 280 | 3.2 | 12.0 | 3.0 | 2.1 | 2.7 | 1.8 | 2.2 |
| болезни уха и сосцевидного отростка | 73 | 107 | 27 | 25 | 22 | 43 | 77 | 0.5 | 0.8 | 0.2 | 0.2 | 0.2 | 0.3 | 0.6 |
| болезни системы кровообращения | 5870 | 16822 | 4954 | 2882 | 2721 | 2391 | 2449 | 42.3 | 124.4 | 37.5 | 22.5 | 21.4 | 19.0 | 19.6 |
| болезни органов дыхания | 470 | 999 | 270 | 157 | 166 | 117 | 103 | 3.4 | 7.4 | 2.0 | 1.2 | 1.3 | 0.9 | 0.8 |
| болезни органов пищеварения | 320 | 496 | 272 | 180 | 212 | 182 | 174 | 2.3 | 3.7 | 2.1 | 1.4 | 1.7 | 1.4 | 1.4 |
| болезни костно-мышечной системы и соединительной ткани | 1246 | 3498 | 1614 | 1219 | 797 | 622 | 623 | 9.0 | 25.9 | 12.2 | 9.5 | 6.3 | 4.9 | 5.0 |
| болезни мочеполовой системы | ... | ... | 170 | 127 | 135 | 60 | 72 | ... | ... | 1.3 | 1.0 | 1.1 | 0.5 | 0.6 |
| последствия травм, отравлений и других воздействий внешних причин | 822 | 1368 | 700 | 415 | 348 | 287 | 287 | 5.9 | 10.1 | 5.3 | 3.2 | 2.7 | 2.3 | 2.3 |
| последствия производственных травм | 155 | 133 | 71 | 34 | 23 | 31 | 26 | 1.1 | 1.0 | 0.5 | 0.3 | 0.2 | 0.2 | 0.2 |
| профессиональные болезни | 34 | 156 | 10 | 19 | 14 | 6 | 15 | 0.2 | 1.2 | 0.1 | 0.1 | 0.1 | 0.0 | 0.1 |
| прочие | 404 | 480 | 209 | 313 | 248 | 184 | 166 | 2.9 | 3.6 | 1.6 | 2.4 | 2.0 | 1.5 | 1.3 |

ЧИСЛЕННОСТЬ ИНВАЛИДОВ, СОСТОЯЩИХ НА УЧЕТЕ В ОРГАНАХ СОЦИАЛЬНОЙ ЗАЩИТЫ НАСЕЛЕНИЯ И ПОЛУЧАЮЩИХ ПЕНСИИ¹⁾

(на конец года; с 2010г. - на 1 января года, следующего за отчетным)

| Годы | Численность инвалидов, человек ²⁾ | | в том числе дети-инвалиды в возрасте до 18 лет, получающие социальные пенсии | |
|-------------|--|---------------------------|--|---|
| | всего | на 1000 человек населения | всего | на 10 000 детей соответствующего возраста |
| 1990 | 62611 | 33.9 | 1270 | 32.9 |
| 2000 | 90296 | 52.6 | 6563 | 187.6 |
| 2005 | 167400 | 103.6 | 5933 | 223.9 |
| 2010 | 179612 | 115.9 | 4963 | 212.9 |
| 2011 | 177400 | 114.9 | 4814 | 206.7 |
| 2012 | 174333 | 113.8 | 4641 | 198.6 |
| 2013 | 171065 | 112.4 | 4570 | 194.7 |
| 2014 | 168567 | 111.4 | 4640 | 197.7 |
| 2015 | 164861 | 109.4 | 4571 | 189.3 |
| 2016 | 154457 | 103.0 | 4599 | 188.1 |
| 2017 | 151375 | 101.5 | 4685 | 190.2 |

¹⁾ По данным Отделения Пенсионного фонда РФ по Тульской области.

²⁾ Учтены инвалиды от заболеваний, трудового увечья, войны, а также инвалиды, получающие социальные пенсии.

ЗДРАВООХРАНЕНИЕ

**СТАЦИОНАРНЫЕ УЧРЕЖДЕНИЯ СОЦИАЛЬНОГО ОБСЛУЖИВАНИЯ ГРАЖДАН
ПОЖИЛОГО ВОЗРАСТА И ИНВАЛИДОВ**

(на 1 января следующего года, 2000,2005гг. - на конец года)

| | 2000 | 2005 | 2010 | 2013 | 2014 | 2015 | 2016 | 2017 |
|--|--------------|--------------|--------------|--------------|--------------|--------------|--------------|--------------|
| Число учреждений для граждан пожилого возраста и инвалидов-взрослых | 14 | 14 | 13 | 14 | 14 | 12 | 10 | 10 |
| в них: | | | | | | | | |
| мест проживающих, человек | 3131 2640 | 2773 2579 | 2592 2566 | 2883 2922 | 2857 2866 | 2923 2923 | 2900 2924 | 2936 2985 |
| Число учреждений для инвалидов-детей | 2 | 2 | 3 | 2 | 2 | 1 | 1 | 1 |
| в них: | | | | | | | | |
| мест проживающих, человек | 321 274 | 241 235 | 282 252 | 255 162 | 260 150 | 145 145 | 151 151 | 142 142 |

На 1 января 2018 года на очереди для помещения в учреждения для взрослых не состоял ни один человек (на 1 января 2017 г. – 161 человек).

**ЧИСЛО МЕСТ В СТАЦИОНАРНЫХ УЧРЕЖДЕНИЯХ СОЦИАЛЬНОГО ОБСЛУЖИВАНИЯ ГРАЖДАН
ПОЖИЛОГО ВОЗРАСТА И ИНВАЛИДОВ**

(на 1 января следующего года, 2000,2005гг. - на конец года)

| | 2000 | 2005 | 2010 | 2013 | 2014 | 2015 | 2016 | 2017 |
|--|------|------|------|------|------|------|------|------|
| Число мест в учреждениях: | | | | | | | | |
| всего | 3452 | 3014 | 2874 | 3138 | 3117 | 3068 | 3051 | 3078 |
| на 10 000 человек населения | 20 | 19 | 19 | 21 | 21 | 20 | 20 | 21 |
| Из общего числа – места: | | | | | | | | |
| для граждан пожилого возраста и инвалидов-взрослых | 3131 | 2773 | 2592 | 2883 | 2857 | 2923 | 2900 | 2936 |
| для инвалидов-детей | 321 | 241 | 282 | 255 | 260 | 145 | 151 | 142 |

САНАТОРНО-КУРОРТНЫЕ ОРГАНИЗАЦИИ И ОРГАНИЗАЦИИ ОТДЫХА ¹⁾

(на конец года)

| | 2000 | 2005 | 2010 | 2013 | 2014 | 2015 | 2016 | 2017 |
|---|-----------|-----------|-----------|-----------|-----------|-----------|-----------|-----------|
| Число санаторно-курортных организаций и организаций отдыха | 70 | 44 | 37 | 38 | 34 | 34 | 39 | 48 |
| в них коек (мест), тыс. | 11.9 | 7.9 | 7.9 | 7.8 | 7.3 | 7.2 | 7.0 | 8.4 |
| Число санаториев и пансионатов с лечением | 16 | 17 | 13 | 12 | 11 | 12 | 13 | 14 |
| в них коек | 3130 | 3959 | 2817 | 2869 | 2178 | 2197 | 2616 | 2467 |
| Из числа санаториев и пансионатов с лечением – детские санатории | 8 | 8 | 5 | 4 | 4 | 5 | 7 | 7 |
| в них коек | 755 | 728 | 460 | 380 | 380 | 405 | 884 | 747 |
| Число санаториев-профилакториев | 18 | 11 | 7 | 7 | 8 | 8 | 8 | 8 |
| в них коек | 1242 | 1136 | 620 | 603 | 1053 | 1052 | 1002 | 1282 |
| Число организации отдыха | 26 | 15 | 14 | 17 | 13 | 12 | 18 | 26 |
| в них мест | 4989 | 2784 | 3202 | 3099 | 2626 | 2578 | 3391 | 4697 |

¹⁾ С 2016 г. – с учетом микропредприятий.

**ЧИСЛЕННОСТЬ ЛИЦ, РАЗМЕЩЕННЫХ В САНАТОРНО-КУРОРТНЫХ ОРГАНИЗАЦИЯХ
И ОРГАНИЗАЦИЯХ ОТДЫХА ¹⁾**

(человек)

| | Численность размещенных лиц, всего | | в том числе: | | | | | | | |
|---|--|--------------|-------------------------|--------------|--------------|--------------|--------------------------------|----------|----------|-----------|
| | | | граждан России | | | | иностранцев граждан | | | |
| | всего | | из них лиц до 18 лет | | из стран СНГ | | из стран дальнего зарубежья | | | |
| | 2016 | 2017 | 2016 | 2017 | 2016 | 2017 | 2016 | 2017 | | |
| Санаторно-курортные организации и органи- зации отдыха - всего | 62784 | 71092 | 62695 | 71081 | 11708 | 13645 | 89 | - | - | 11 |
| из них: | | | | | | | | | | |
| санаторно-курортные организации | 41780 | 45446 | 41691 | 45435 | 9954 | 8197 | 89 | - | - | 11 |
| организации отдыха | 21004 | 24755 | 21004 | 24755 | 1754 | 5393 | - | - | - | - |
| туристские базы | - | 891 | - | 891 | - | 55 | - | - | - | - |

¹⁾ С 2016 г. – с учетом микропредприятий.

МЕТОДОЛОГИЧЕСКИЕ ПОЯСНЕНИЯ

В число *амбулаторно-поликлинических организаций* включаются все медицинские организации, которые ведут амбулаторный прием (поликлиники, амбулатории, диспансеры, поликлинические отделения в составе больничных организаций и др.).

В больничных организациях учету подлежат *койки*, оборудованные необходимым инвентарем, независимо от того, заняты они больными или нет.

В *общую численность врачей* включаются все врачи с высшим медицинским образованием, занятые в лечебных, санитарных организациях, учреждениях социального обеспечения, научно-исследовательских институтах, организациях, занятых подготовкой кадров, в аппарате органов здравоохранения и др.

В *общую численность среднего медицинского персонала* включаются все лица со средним медицинским образованием, занятые в лечебных, санитарных организациях, учреждениях социального обеспечения, дошкольных учреждениях, школах, домах ребенка и др.

С 1988 г. в общее число прерываний беременности (абортов) включаются мини-аборты, т.е. аборты при ранних сроках беременности, проведенные методом вакуум-аспирации.

Профилактическим осмотрам периодически подвергаются отдельные категории работников производственных предприятий с учетом условий труда, работники коммунальных, детских, лечебно-профилактических и других учреждений, а также дети и подростки.

Национальный календарь прививок (схема проведения плановых прививок в России в установленные сроки) предусматривает проведение прививок против семи основных инфекционных болезней: туберкулеза, полиомиелита, дифтерии, коклюша, столбняка, кори, эпидемического паротита, шесть из которых (против туберкулеза, полиомиелита, коклюша, дифтерии, столбняка, кори) согласно Федеральному закону Российской Федерации от 30 марта 1999 г. № 52-ФЗ «О санитарно-эпидемиологическом благополучии населения» являются обязательными: В соответствии с Национальным календарем прививок установлен возраст проведения начального курса прививок (вакцинация) и повторных прививок (ревакцинация).

Уровень заболеваемости определяется как отношение числа пациентов (случаев заболеваний) с впервые в жизни установленным диагнозом к среднегодовой численности населения. Для статистической разработки данных о заболеваемости населения до 1999 года применялась Международная статистическая классификация болезней, травм и причин смерти (IX пересмотр Всемирной организации здравоохранения (ВОЗ) 1975г.), с 1999 года - Международная статистическая классификация болезней и проблем, связанных со здоровьем (X пересмотр ВОЗ 1989г.).

Контингент пациентов включает совокупность всех пациентов с данной болезнью, обратившихся в медицинскую организацию как в текущем, так и в предыдущие годы. Показатель исчисляется отношением численности пациентов, состоящих на учете в учреждениях здравоохранения на конец года, к численности населения.

Статистическое наблюдение по некоторым группам болезней ведется с 1990 г.; по возрастным группам: активный туберкулез – с 1991 г., заболевания, передаваемые половым путем, - с 1975 г.

Инвалидность означает социальную недостаточность вследствие нарушения здоровья со стойким расстройством функций организма, приводящую к ограничению жизнедеятельности и необходимости социальной защиты.

Первичный выход на инвалидность - установление инвалидности впервые в отчетном году. Для статистической разработки данных о причинах инвалидности по болезням с 1992 по 1998 г.г. применялась Международная статистическая классификация болезней, травм и причин смерти (IX пересмотр ВОЗ 1975г.), с 1999 года - Международная статистическая классификация болезней и проблем, связанных со здоровьем (X пересмотр ВОЗ 1989г.).

В **общую численность инвалидов** включаются лица, состоящие на учете и получающие пенсию в системе Пенсионного фонда Российской Федерации, Министерстве обороны Российской Федерации, Министерстве внутренних дел Российской Федерации, Федеральной службе безопасности Российской Федерации, с 1 января 2008 г. – также в Федеральной службе исполнения наказаний Минюста России и Федеральной службе Российской Федерации по контролю за оборотом наркотиков.

Стационарное учреждение социального обслуживания граждан пожилого возраста и инвалидов (взрослых и детей, до 1997 года - дома-интернаты) - медико-социальное учреждение, предназначенное для постоянного проживания граждан пожилого возраста и инвалидов, нуждающихся в уходе, бытовом и медицинском обслуживании.

Санатории и пансионаты с лечением - лечебно-профилактические организации, оснащенные койками и обеспечивающие реабилитационное лечение, главным образом на основе использования целебных свойств природных лечебных факторов (климата, минеральных вод, лечебных грязей и других). Все они специализированные и могут быть одно- или многопрофильными.

Санатории-профилактории - лечебно-профилактические организации, оснащенные койками и обеспечивающие лечебно-оздоровительные мероприятия работникам без отрыва от производства, в свободное от работы время.

Дома отдыха, базы отдыха и другие организации отдыха - организации, предназначенные для отдыха, в которых отдыхающим на определенный срок обеспечены размещение и питание, или только размещение. Такие организации могут функционировать в течение круглого года (круглогодичные) или в течение сезона (сезонные).

КУЛЬТУРА, ОТДЫХ И ТУРИЗМ



| | |
|---|------------|
| Основные показатели культуры | 129 |
| Театры | 129 |
| Музеи | 129 |
| Организации культурно - досугового типа | 129 |
| Общедоступные библиотеки | 129 |
| Показатели работы общедоступных библиотек | 130 |
| Выпуск книг и брошюр, журналов и газет | 130 |
| Охват населения теле- и радиовещанием в 2016-2017 гг. | 130 |
| Детские оздоровительные учреждения | 130 |
| Гостиницы и аналогичные средства размещения | 131 |
| Численность лиц, размещенных в гостиницах и аналогичных средствах размещения | 131 |
| Основные показатели деятельности туристских фирм | 131 |
| Численность российских туристов, отправленных туристскими фирмами в туры по России и зарубежным странам | 131 |
| Число спортивных сооружений | 132 |
| Развитие массовых видов спорта | 132 |
| МЕТОДОЛОГИЧЕСКИЕ ПОЯСНЕНИЯ | 132 |

КУЛЬТУРА, ОТДЫХ И ТУРИЗМ

Раздел содержит статистическую информацию о деятельности организаций культуры и искусства, выпуске книг и брошюр, журналов и газет, числе гостиниц и аналогичных средств размещения, о деятельности туристских фирм. Информация по театрам, музеям, организациям культурно-досугового типа, библиотекам приведена по данным Минкультуры России; сведения по печати – филиала «Российская книжная палата» ФГУП ИТАР-ТАСС, о спортивных сооружениях и развитии массовых видов спорта – Комитета Тульской области по спорту.

Более подробная информация о статистике туризма представлена в аналитической записке «О развитии сферы туризма в Тульской области».

ОСНОВНЫЕ ПОКАЗАТЕЛИ КУЛЬТУРЫ

(на конец года)

| | 2000 | 2005 | 2010 | 2011 | 2012 | 2013 | 2014 | 2015 | 2016 | 2017 |
|--|------|------|------|------|------|------|------|------|------|------|
| Число профессиональных театров | 4 | 4 | 6 | 6 | 6 | 6 | 6 | 5 | 5 | 5 |
| Численность зрителей - всего, тыс. человек | 367 | 282 | 326 | 334 | 348 | 434 | 374 | 362 | 249 | 305 |
| в среднем на 1000 человек населения | 212 | 174 | 209 | 216 | 227 | 284 | 246 | 240 | 165 | 204 |
| Число музеев (включая филиалы), единиц | 30 | 33 | 38 | 38 | 38 | 38 | 38 | 38 | 38 | 38 |
| Число посещений музеев - всего, тыс. | 660 | 933 | 947 | 965 | 1017 | 1134 | 1316 | 1480 | 1614 | 1647 |
| в среднем на 1000 человек населения | 381 | 575 | 611 | 624 | 656 | 743 | 867 | 980 | 1074 | 1101 |
| Число учреждений культурно-досугового типа, единиц | 670 | 587 | 503 | 472 | 375 | 364 | 364 | 390 | 376 | 382 |
| Число общедоступных библиотек, единиц | 697 | 658 | 584 | 531 | 401 | 303 | 290 | 324 | 329 | 351 |
| Их библиотечный фонд - всего, млн. экз. | 12.4 | 11.2 | 9.2 | 8.6 | 7.7 | 7.0 | 6.7 | 6.8 | 6.7 | 6.7 |
| в среднем на 1000 человек населения, экз. | 7197 | 7024 | 5876 | 5537 | 4998 | 4615 | 4397 | 4498 | 4425 | 4460 |

ТЕАТРЫ

| Годы | Число профессиональных театров, на конец года | в том числе: | | Численность зрителей, тыс. человек |
|------|---|--------------|-------------------------|------------------------------------|
| | | драмы | детские и юного зрителя | |
| 2000 | 4 | 2 | 2 | 367 |
| 2005 | 4 | 2 | 2 | 282 |
| 2010 | 6 | 4 | 2 | 322 |
| 2011 | 6 | 4 | 2 | 330 |
| 2012 | 6 | 4 | 2 | 345 |
| 2013 | 6 | 4 | 2 | 378 |
| 2014 | 6 | 4 | 2 | 385 |
| 2015 | 5 | 3 | 2 | 362 |
| 2016 | 5 | 3 | 2 | 249 |
| 2017 | 5 | 3 | 2 | 305 |

МУЗЕИ

| Годы | Число музеев (включая филиалы), на конец года | Число посещений музеев, тыс. | Годы | Число музеев (включая филиалы), на конец года | Число посещений музеев, тыс. |
|------|---|------------------------------|------|---|------------------------------|
| 2000 | 30 | 660 | 2009 | 38 | 989 |
| 2001 | 30 | 884 | 2010 | 38 | 947 |
| 2002 | 31 | 945 | 2011 | 38 | 965 |
| 2003 | 31 | 964 | 2012 | 38 | 1017 |
| 2004 | 33 | 962 | 2013 | 38 | 1134 |
| 2005 | 33 | 933 | 2014 | 38 | 1316 |
| 2006 | 32 | 944 | 2015 | 38 | 1480 |
| 2007 | 35 | 961 | 2016 | 38 | 1614 |
| 2008 | 38 | 1049 | 2017 | 38 | 1647 |

ОРГАНИЗАЦИИ КУЛЬТУРНО-ДОСУГОВОГО ТИПА

(на конец года)

| Годы | Число учреждений культурно-досугового типа, единиц | в том числе: | |
|------|--|--------------------------------------|----------------------|
| | | в городах и поселках городского типа | в сельской местности |
| 2000 | 670 | 135 | 535 |
| 2001 | 668 | 134 | 534 |
| 2002 | 655 | 138 | 517 |
| 2003 | 651 | 140 | 511 |
| 2004 | 618 | 128 | 490 |
| 2005 | 587 | 119 | 468 |
| 2006 | 561 | 112 | 449 |
| 2007 | 541 | 106 | 435 |
| 2008 | 529 | 95 | 434 |
| 2009 | 526 | 100 | 426 |
| 2010 | 503 | 94 | 409 |
| 2011 | 472 | 84 | 388 |
| 2012 | 375 | 77 | 298 |
| 2013 | 364 | 70 | 294 |
| 2014 | 364 | 69 | 295 |
| 2015 | 390 | 61 | 329 |
| 2016 | 376 | 58 | 318 |
| 2017 | 382 | ... | ... |

ОБЩЕДОСТУПНЫЕ БИБЛИОТЕКИ

(на конец года)

| | 2000 | 2005 | 2010 | 2011 | 2012 | 2013 | 2014 | 2015 | 2016 | 2017 |
|--|------|------|------|------|------|------|------|------|------|------|
| Число библиотек, единиц | 697 | 658 | 584 | 531 | 401 | 303 | 290 | 324 | 329 | 351 |
| Библиотечный фонд, млн. экз. | 12.4 | 11.2 | 9.2 | 8.6 | 7.7 | 7.0 | 6.7 | 6.8 | 6.7 | 6.7 |
| Число экземпляров в среднем на 1000 человек населения, тыс. экз. | 7.2 | 7.0 | 5.9 | 5.5 | 5.0 | 4.6 | 4.4 | 4.5 | 4.4 | 4.5 |

ПОКАЗАТЕЛИ РАБОТЫ ОБЩЕДОСТУПНЫХ БИБЛИОТЕК

(на конец года)

| | Библиотечный фонд, млн. экз. | Всего зарегистрированных пользователей, тыс. человек | Выдано экземпляров, млн. экз. | Число экземпляров в среднем на одну библиотеку, тыс. экз. | Число экземпляров в среднем на одного пользователя, экз. | Численность зарегистрированных пользователей в среднем на одну библиотеку, тыс. человек | Число выданных экземпляров в среднем на одного пользователя, экз. |
|------|------------------------------|--|-------------------------------|---|--|---|---|
| 2000 | 12.4 | 744 | 15.9 | 17.8 | 16.6 | 1.1 | 21.4 |
| 2005 | 11.2 | 712 | 15.2 | 17.1 | 15.8 | 1.1 | 21.3 |
| 2010 | 9.2 | 581 | 12.2 | 15.8 | 15.9 | 1.0 | 21.1 |
| 2011 | 8.6 | 543 | 11.4 | 16.2 | 15.9 | 1.0 | 21.0 |
| 2012 | 7.7 | 493 | 10.4 | 19.5 | 15.9 | 1.2 | 21.1 |
| 2013 | 7.0 | 443 | 9.1 | 23.1 | 15.8 | 1.5 | 20.6 |
| 2014 | 6.7 | 425 | 8.8 | 23.1 | 15.8 | 1.5 | 20.7 |
| 2015 | 6.8 | 530 | 8.4 | 21.0 | 12.9 | 1.6 | 15.9 |
| 2016 | 6.7 | 523 | 8.5 | 20.4 | 12.8 | 1.6 | 16.2 |
| 2017 | 6.7 | 533 | 8.7 | 19.0 | 16.2 | 1.5 | 16.2 |

ВЫПУСК КНИГ И БРОШЮР, ЖУРНАЛОВ И ГАЗЕТ

(за год)

| | 2000 | 2005 | 2010 | 2013 | 2014 | 2015 | 2016 | 2017 |
|--|-------|------|------|------|------|------|------|------|
| Книги и брошюры | | | | | | | | |
| число книг и брошюр (печатных единиц) – всего | 143 | 227 | ... | 285 | 258 | 285 | 450 | 345 |
| тираж - всего, тыс. экз. | 964 | 321 | 388 | 311 | 182 | 386 | 331 | 201 |
| печатных листов-оттисков, тыс. | 10386 | 2842 | ... | 3045 | 2748 | ... | 2449 | 2639 |
| Журналы и другие периодические издания (включая сборники и бюллетени, выходящие периодически) | | | | | | | | |
| число журналов и других периодических изданий – всего | 4 | 4 | ... | 44 | 46 | 38 | 33 | 33 |
| годовой тираж-всего, тыс. экз. | 9 | 9 | 690 | 5172 | 4397 | 3652 | 2813 | 2395 |
| Газеты | | | | | | | | |
| число газет (изданий) – всего | 57 | 70 | 80 | 96 | 90 | 90 | 74 | 76 |
| разовый тираж - всего, тыс. экз. | 320 | 437 | 930 | 1371 | 1966 | 881 | 1023 | 932 |
| годовой тираж - всего, млн. экз. | 32.0 | 14.9 | 32.5 | 33.2 | 36.3 | 25.8 | 28.6 | 21.9 |

ОХВАТ НАСЕЛЕНИЯ ТЕЛЕ- И РАДИОВЕЩАНИЕМ¹⁾ в 2016-2017 гг.

(на конец года; в процентах от численности населения)

| | 2016 | | 2017 | |
|---|---------------------|--------------------|---------------------|--------------------|
| | городское население | сельское население | городское население | сельское население |
| Имеют возможность принимать телевизионные программы наземного эфирного аналогового телевидения: | | | | |
| одну телевизионную программу общероссийские обязательные общедоступные телеканалы эфирного аналогового телевидения: | | 100.0 | 100.0 | 100.0 |
| Россия | | 100.0 | 100.0 | 96.4 |
| Россия - Культура | | 53.6 | 53.7 | 39.9 |
| РИК Россия - 24 | | ... | ... | ... |
| Первый канал | | 100.0 | 100.0 | 96.4 |
| Телекомпания НТВ | | 68.9 | 69.1 | 84.6 |
| Петербург – 5 канал | | 61.5 | 61.7 | 61.0 |
| Россия - 2 | | 24.7 | 24.6 | 31.5 |
| ТВ – Центр - Москва | | 81.7 | 82.0 | 72.6 |
| Имеют возможность принимать радиопрограмму: | | | | |
| Радио России | | 97.7 | 95.6 | 97.3 |
| Маяк | | 70.0 | 70.3 | 66.9 |
| Вести FM | | 52.4 | 52.6 | 66.9 |

¹⁾ По данным Минкомсвязи России.

Справочно: Численность населения, имеющего возможность принимать одну телевизионную программу наземного цифрового эфирного телевидения на конец 2017 года составила 1475.6 тыс. человек (в 2016 г. – 1499.4 тыс. человек), в том числе сельского населения – 359.9 тыс. человек (378.5 тыс. человек).

ДЕТСКИЕ ОЗДОРОВИТЕЛЬНЫЕ ЛАГЕРЯ

| | 2000 | 2005 | 2010 | 2013 | 2014 | 2015 | 2016 | 2017 |
|---|-------------|-------------|-------------|-------------|-------------|-------------|-------------|-------------|
| Число детских оздоровительных лагерей – всего | 713 | 709 | 696 | 664 | 651 | 572 | 561 | 550 |
| из них: | | | | | | | | |
| загородные стационарные | 41 | 29 | 18 | 14 | 14 | 16 | 16 | 11 |
| санаторно-оздоровительные круглогодичного действия | - | 3 | 6 | 8 | 8 | 6 | 7 | 5 |
| оздоровительные с дневным пребыванием детей в период каникул | 453 | 445 | 484 | 507 | 495 | 466 | 462 | 456 |
| профильные | 122 | 114 | 34 | - | - | - | - | - |
| оборонно-спортивные, оздоровительно-спортивные | 16 | 32 | - | - | - | - | - | - |
| труда и отдыха | 80 | 86 | 85 | 81 | 84 | 78 | 70 | 71 |
| палаточные | - | - | 65 | 54 | 50 | 6 | 6 | 7 |
| прочие | 1 | - | 4 | - | - | - | - | - |
| Численность детей, отдохнувших в них за лето – всего, тыс. человек | 65.0 | 51.8 | 55.0 | 53.4 | 55.3 | 49.6 | 46.0 | 43.9 |
| из них в лагерях: | | | | | | | | |
| загородных стационарных | 31.2 | 18.4 | 12.3 | 9.1 | 9.9 | 9.9 | 9.5 | 7.0 |
| санаторно-оздоровительных круглогодичного действия | - | 0.8 | 8.1 | 8.0 | 9.4 | 7.1 | 5.7 | 6.6 |
| оздоровительных с дневным пребыванием детей во время каникул | 24.6 | 23.3 | 27.6 | 31.4 | 31.8 | 30.1 | 28.3 | 28.2 |

КУЛЬТУРА, ОТДЫХ И ТУРИЗМ

продолжение

| | 2000 | 2005 | 2010 | 2013 | 2014 | 2015 | 2016 | 2017 |
|--|------|------|------|------|------|------|------|------|
| профильных | 5.3 | 5.8 | 1.6 | - | - | - | - | - |
| оборонно-спортивных, оздоровительно-спортивных | 1.0 | 1.3 | - | - | - | - | - | - |
| труда и отдыха | 2.8 | 2.2 | 1.5 | 1.4 | 1.4 | 1.2 | 1.1 | 1.1 |
| палаточных | - | - | 3.6 | 3.5 | 2.8 | 1.4 | 1.4 | 1.0 |
| прочих | 0.1 | - | 0.3 | - | - | - | - | - |

ГОСТИНИЦЫ И АНАЛОГИЧНЫЕ СРЕДСТВА РАЗМЕЩЕНИЯ¹⁾

(на конец года)

| Годы | Число организаций | Их единовременная вместимость, мест | Годы | Число организаций | Их единовременная вместимость, мест |
|-------------|-------------------|-------------------------------------|-------------|-------------------|-------------------------------------|
| 2000 | 50 | 3795 | 2013 | 68 | 4101 |
| 2005 | 48 | 3729 | 2014 | 78 | 4600 |
| 2010 | 53 | 3472 | 2015 | 50 | 4318 |
| 2011 | 54 | 3602 | 2016 | 114 | 6308 |
| 2012 | 68 | 4093 | 2017 | 131 | 6610 |

¹⁾ С 2005 г. - с учетом пансионатов, с 2016 г. - с учетом микропредприятий.

ЧИСЛЕННОСТЬ ЛИЦ, РАЗМЕЩЕННЫХ В ГОСТИНИЦАХ И АНАЛОГИЧНЫХ СРЕДСТВАХ РАЗМЕЩЕНИЯ¹⁾

(человек)

| | Численность размещенных лиц, всего | | в том числе: | | | | | | | |
|---|------------------------------------|--------|----------------|--------|----------------------|-------|---------------------|------|-----------------------------|------|
| | | | граждан России | | | | иностранцев граждан | | | |
| | | | всего | | из них лиц до 18 лет | | стран СНГ | | из стран дальнего зарубежья | |
| 2016 | 2017 | 2016 | 2017 | 2016 | 2017 | 2016 | 2017 | 2016 | 2017 | |
| Гостиницы и аналогичные средства размещения | 245164 | 280153 | 234514 | 265378 | 23790 | 22917 | 6285 | 7587 | 4365 | 7199 |
| из них: | | | | | | | | | | |
| гостиницы | 205816 | 239630 | 196038 | 226169 | 12731 | 17799 | 5568 | 6328 | 4210 | 7133 |
| мотели | 3419 | 4469 | 3258 | 4415 | 85 | 184 | 111 | 52 | 50 | 2 |
| пансионаты | 6804 | 4802 | 6804 | 4802 | 4767 | 4118 | - | - | - | - |

¹⁾ С учетом микропредприятий.

ОСНОВНЫЕ ПОКАЗАТЕЛИ ДЕЯТЕЛЬНОСТИ ТУРИСТСКИХ ФИРМ

| | 2015 | 2016 | 2017 |
|---|-------|-------|-------|
| Число туристских фирм (на конец года) - всего | 169 | 191 | 190 |
| в том числе занимались: | | | |
| туроператорской деятельностью | - | 1 | 2 |
| турагентской деятельностью | 158 | 166 | 175 |
| туроператорской и турагентской деятельностью | - | 15 | 13 |
| только экскурсионной деятельностью | 11 | 9 | - |
| Среднесписочная численность работников (без внешних совместителей и работников несписочного состава), человек | 305 | 366 | 337 |
| Число реализованных населению турпакетов – всего, единиц | 7878 | 13254 | 16583 |
| из них гражданам России: | | | |
| по территории России | 1730 | 8561 | 9268 |
| по зарубежным странам | 6148 | 4583 | 7315 |
| гражданам стран СНГ | - | 110 | - |
| Стоимость реализованных населению турпакетов – всего, млн. рублей | 546.3 | 696.1 | 992.5 |
| из них гражданам России: | | | |
| по территории России | 71.4 | 267.3 | 285.0 |
| по зарубежным странам | 474.9 | 426.3 | 707.5 |

ЧИСЛЕННОСТЬ РОССИЙСКИХ ТУРИСТОВ, ОТПРАВЛЕННЫХ ТУРИСТСКИМИ ФИРМАМИ В ТУРЫ ПО РОССИИ И ЗАРУБЕЖНЫМ СТРАНАМ

(человек)

| | Всего | | |
|---|--------------|--------------|--------------|
| | 2015 | 2016 | 2017 |
| Отправлено российских туристов - всего | 20869 | 31816 | 40827 |
| в том числе по странам: | | | |
| Россия | 6617 | 20856 | 23225 |
| страны СНГ | 1026 | 550 | 581 |
| Европа | | | |
| Австрия | 33 | 15 | 30 |
| Болгария | 316 | 469 | 324 |
| Германия | 134 | 23 | 62 |
| Греция | 1393 | 1303 | 1151 |
| Испания | 711 | 887 | 1019 |
| Италия | 476 | 468 | 513 |
| Норвегия | - | 4 | 20 |
| Польша | 57 | 2 | 10 |
| Соединенное Королевство (Великобритания) | 10 | 21 | 16 |
| страны Прибалтики | 31 | 12 | 23 |
| Финляндия | 58 | 15 | 15 |
| Франция | 140 | 112 | 145 |
| Хорватия | 26 | 51 | 44 |
| Черногория | 196 | 209 | 162 |
| Чехия | 300 | 328 | 449 |

| | Всего | | |
|------------------------------------|--------------|--------------|--------------|
| | 2015 | 2016 | 2017 |
| Азия | | | |
| Израиль | 28 | 204 | 125 |
| Индия | 197 | 235 | 266 |
| Кипр | 567 | 1431 | 1035 |
| Китай | 11 | 120 | 111 |
| Объединенные Арабские Эмираты | 200 | 642 | 604 |
| Таиланд | 455 | 897 | 990 |
| Турция | 2970 | 783 | 6703 |
| Япония | 21 | 12 | 6 |
| Африка | | | |
| Египет | 2884 | 6 | 5 |
| Тунис | 107 | 1008 | 1311 |
| Всего по зарубежным странам | 14252 | 10960 | 17602 |

ЧИСЛО СПОРТИВНЫХ СООРУЖЕНИЙ

| | 2000 | 2005 | 2010 | 2011 | 2012 | 2013 | 2014 | 2015 | 2016 | 2017 |
|---|------|------|------|------|------|------|------|------|------|------|
| Стадионы ¹⁾ | 34 | 30 | 20 | 20 | 20 | 20 | 20 | 20 | 20 | 20 |
| Спортивные залы | 586 | 550 | 568 | 568 | 574 | 579 | 595 | 610 | 612 | 614 |
| Плавательные бассейны | 8 | 27 | 32 | 31 | 43 | 43 | 43 | 46 | 47 | 49 |
| Плоскостные спортивные сооружения (площадки и поля) | 998 | 1017 | 1278 | 1106 | 1085 | 1186 | 1208 | 1234 | 1260 | 1288 |

¹⁾ С 2010 г. с трибунами на 1500 мест и более.

В 2017 году действовало 2506 спортивных сооружений.

РАЗВИТИЕ МАССОВЫХ ВИДОВ СПОРТА
(человек)

| | Всего | в том числе по видам спорта: | | | | | | | | | | | |
|---|--------|------------------------------|----------|-----------|-----------------|----------|--------------|-------------------|---------|-------------------|-----------------------|--|--|
| | | футбол | волейбол | баскетбол | легкая атлетика | плавание | лыжные гонки | настольный теннис | шахматы | спортивный туризм | спортивная гимнастика | | |
| Численность занимающихся в спортивных секциях и группах – всего | | | | | | | | | | | | | |
| 2005 | 114182 | 9111 | 8996 | 11039 | 8514 | 6743 | 5716 | 4452 | 2729 | 2579 | 2753 | | |
| 2010 | 125703 | 9548 | 8765 | 9194 | 8745 | 7439 | 5918 | 5023 | 3414 | 2317 | 3476 | | |
| 2011 | 124794 | 9450 | 8892 | 8767 | 7611 | 9380 | 5121 | 4885 | 3512 | 2734 | 3503 | | |
| 2012 | 101280 | 9320 | 7938 | 9089 | 6174 | 9627 | 4230 | 4553 | 2363 | 1762 | 2721 | | |
| 2013 | 101951 | 8359 | 8192 | 8695 | 6523 | 9723 | 4455 | 4511 | 1860 | 1935 | 2647 | | |
| 2014 | 106927 | 10224 | 7923 | 8727 | 7192 | 12541 | 4682 | 4508 | 1653 | 1376 | 2545 | | |
| 2015 | 129955 | 12451 | 9550 | 10095 | 9460 | 15526 | 6608 | 4448 | 2179 | 2153 | 2318 | | |
| 2016 | 129648 | 11180 | 10100 | 10217 | 9681 | 16036 | 7392 | 4621 | 2076 | 2149 | 2754 | | |
| 2017 | 135678 | 12666 | 10420 | 10208 | 10208 | 16741 | 7391 | 4808 | 2724 | 2088 | 2812 | | |
| Из их числа: | | | | | | | | | | | | | |
| женщины | | | | | | | | | | | | | |
| 2005 | 25182 | 84 | 3176 | 2896 | 3039 | 1274 | 2709 | 478 | 318 | 436 | 895 | | |
| 2010 | 37431 | 79 | 3320 | 2975 | 2543 | 3586 | 2659 | 1765 | 708 | 873 | 1987 | | |
| 2011 | 38222 | 49 | 3141 | 2427 | 2566 | 4861 | 1708 | 1344 | 729 | 642 | 1929 | | |
| 2012 | 32619 | 203 | 3361 | 2092 | 2258 | 3860 | 1654 | 1405 | 563 | 691 | 1211 | | |
| 2013 | 33602 | 57 | 3335 | 2031 | 2544 | 4515 | 1776 | 1400 | 470 | 740 | 1179 | | |
| 2014 | 35987 | 119 | 3295 | 2174 | 2727 | 5203 | 1787 | 1507 | 486 | 634 | 1240 | | |
| 2015 | 45317 | 142 | 3788 | 2365 | 3606 | 6974 | 2597 | 1510 | 629 | 1212 | 970 | | |
| 2016 | 46896 | 169 | 3470 | 2805 | 4170 | 8253 | 2949 | 1634 | 655 | 1144 | 1078 | | |
| 2017 | 48540 | 444 | 3631 | 2652 | 4830 | 8506 | 2992 | 1881 | 928 | 1035 | 1139 | | |

МЕТОДОЛОГИЧЕСКИЕ ПОЯСНЕНИЯ

В показатели по **театрам** не включены данные по народным любительским театрам.

К числу **организаций культурно-досугового типа** отнесены клубы, дворцы и дома культуры, центры культуры и досуга, дома творческих работников, дома учителя, врача, агронома, ученых, туриста, молодежи, музыкальной культуры, технического творчества, национальные культурные центры и другие виды досуговых организаций, ориентированные на культурные интересы определенных профессиональных, национальных, половозрастных и других социально-демографических категорий населения.

К числу **общедоступных** (публичных) **библиотек** отнесены библиотеки, имеющие универсальные книжные фонды и удовлетворяющие массовые запросы населения на литературу. При организациях, учреждениях, профессиональных образовательных организациях и образовательных организациях высшего образования имеются также научные, учебные, технические и другие специальные библиотеки. Учет таких библиотек осуществляется путем проведения переписей, последняя проведена в 2010 г.

Охват населения теле- и радиовещанием оценивается как удельный вес численности населения, обеспеченного приемом телевизионных и радиовещательных программ, в общей численности населения.

Гостиницы и аналогичные средства размещения – организации, предоставляющие помещение для временного проживания (гостиницы, мотели, пансионаты и хостелы).

Иностранцы граждане – лица, посещающие другую страну, не являющуюся страной их постоянного проживания, на срок, не превышающий 6 месяцев, с любой целью, кроме переезда на постоянное место жительства.

Турист – лицо, посещающее страну (место) временного пребывания в лечебно-оздоровительных, рекреационных, познавательных, физкультурно-спортивных, профессионально-деловых, религиозных и иных целях без занятия деятельностью, связанной с получением дохода от источников в стране (месте) временного пребывания, на период от 24 часов до 6 месяцев подряд или осуществляющее не менее одной ночевки в стране (месте) временного пребывания.

К численности занимающихся в спортивных секциях и группах отнесены занимающиеся всех возрастных категорий в спортивных школах всех видов; секциях, группах, кружках при образовательных учреждениях; спортивных клубах учреждений, предприятий, организаций; физкультурно-спортивных клубах по месту жительства и др.

ПРАВОНАРУШЕНИЯ



| | |
|---|------------|
| Число зарегистрированных преступлений по видам | 135 |
| Состав лиц, совершивших преступления | 135 |
| Число преступлений, совершенных отдельными категориями лиц | 136 |
| Количество лиц, потерпевших от преступных посягательств | 136 |
| Число осужденных по приговорам судов, вступившим в законную силу, по отдельным видам преступлений | 136 |
| Число осужденных в возрасте до 30 лет по отдельным видам преступлений | 137 |
| Состав осужденных | 137 |
| Распределение осужденных по основным мерам наказания, назначенным судами | 137 |
| МЕТОДОЛОГИЧЕСКИЕ ПОЯСНЕНИЯ | 138 |

ПРАВОНАРУШЕНИЯ

В разделе приведены данные, разрабатываемые УМВД России по Тульской области и Управлением Судебного департамента в Тульской области. По данным УМВД России по Тульской области публикуются сведения о состоянии преступности, в том числе по отдельным видам наиболее опасных и распространенных преступлений. Приводится информация о лицах, совершивших преступления, их характеристика по полу, возрасту, социальному положению. По данным Управления Судебного департамента в Тульской области представлены сведения о числе осужденных, их составе, распределении осужденных по основным мерам наказания.

Более подробная информация по тематике раздела содержится в сборнике Туластата «Статистический аспект состояния преступности в Тульской области. 2017».

ЧИСЛО ЗАРЕГИСТРИРОВАННЫХ ПРЕСТУПЛЕНИЙ ПО ВИДАМ

(единиц)

| | 2000 | 2005 | 2010 | 2014 | 2015 | 2016 | 2017 |
|---|--------------|--------------|--------------|--------------|--------------|--------------|--------------|
| Зарегистрировано преступлений - всего | 28027 | 20477 | 15929 | 12281 | 13200 | 12008 | 12550 |
| из них: | | | | | | | |
| убийство и покушение на убийство | 433 | 351 | 154 | 103 | 120 | 108 | 95 |
| умышленное причинение тяжкого вреда здоровью | 794 | 630 | 374 | 298 | 264 | 241 | 219 |
| изнасилование и покушение на изнасилование | 56 | 61 | 43 | 18 | 25 | 14 | 18 |
| разбой | 413 | 516 | 187 | 101 | 98 | 81 | 62 |
| грабеж | 1035 | 1493 | 793 | 338 | 385 | 362 | 357 |
| кража | 14628 | 8025 | 5513 | 4652 | 5390 | 4439 | 4528 |
| хулиганство | 988 | 229 | 32 | 10 | 11 | 16 | 12 |
| преступления, связанные с незаконным оборотом наркотиков | 1128 | 1158 | 1726 | 1454 | 1371 | 994 | 1033 |
| нарушения правил дорожного движения и эксплуатации транспортных средств | 516 | 283 | 267 | 266 | 250 | 201 | 209 |
| из них повлекшие по неосторожности смерть человека, двух или более лиц | 176 | 180 | 129 | 130 | 92 | 93 | 99 |
| взяточничество | 72 | 240 | 126 | 74 | 95 | 33 | 17 |

В 2017 году выявлено 9 случаев вымогательства, 3 – похищение людей. В сфере экономики зарегистрировано 872 преступления, из них 235 – совершено в крупном и особо крупном размере, 29 – организованной группой или группой по предварительному сговору.

СОСТАВ ЛИЦ, СОВЕРШИВШИХ ПРЕСТУПЛЕНИЯ

(человек)

| | 2000 | 2005 | 2010 | 2014 | 2015 | 2016 | 2017 |
|---|--------------|--------------|-------------|-------------|-------------|-------------|-------------|
| Выявлено лиц, совершивших преступления - всего | 18371 | 11363 | 8841 | 6647 | 6906 | 6182 | 6495 |
| из них: | | | | | | | |
| по полу | | | | | | | |
| мужчины | 14099 | 9674 | 7443 | 5580 | 5739 | 5178 | 5337 |
| женщины | 4272 | 1689 | 1398 | 1067 | 1167 | 1004 | 1158 |
| по возрасту во время совершения преступления, лет | | | | | | | |
| 14-15 | 424 | 478 | 182 | 130 | 139 | 96 | 109 |
| 16-17 | 1230 | 954 | 446 | 263 | 240 | 225 | 179 |
| 18-24 | 4327 | 2856 | 2098 | 1319 | 1346 | 1106 | 1097 |
| 25-29 | 2918 | 1804 | 1526 | 1234 | 1241 | 1149 | 1128 |
| 30-49 | 7757 | 4173 | 3646 | 3047 | 3211 | 2950 | 3284 |
| 50 и старше | 1715 | 1098 | 943 | 654 | 729 | 656 | 698 |
| по занятию на момент совершения преступления | | | | | | | |
| наемные работники ¹⁾ | 5610 | 1771 | 1523 | 1429 | 1409 | 1222 | 1267 |
| работники сельского хозяйства | 301 | 66 | 102 | 15 | 19 | 22 | 17 |
| служащие | 630 | 531 | 425 | 214 | 183 | 152 | 168 |
| учащиеся и студенты ²⁾ | 896 | 839 | 626 | 467 | 421 | 359 | 335 |
| лица без постоянного источника дохода ³⁾ | 9682 | 7399 | 5774 | 4130 | 4413 | 4017 | 4226 |
| безработные | 79 | 141 | 49 | 47 | 41 | 8 | 13 |

¹⁾ До 2010 г. – рабочие.

²⁾ До 2010 г. – учащиеся.

³⁾ До 2016 г. - с учетом безработных.

ПРАВОНАРУШЕНИЯ

**ЧИСЛО ПРЕСТУПЛЕНИЙ,
СОВЕРШЕННЫХ ОТДЕЛЬНЫМИ КАТЕГОРИЯМИ ЛИЦ**

(единиц)

| | 2000 | 2005 | 2010 | 2014 | 2015 | 2016 | 2017 |
|--|------------------|------|------|------|------|------|------|
| Число преступлений, совершенных: | | | | | | | |
| несовершеннолетними или при их соучастии | 1975 | 1504 | 687 | 451 | 396 | 401 | 308 |
| лицами, ранее совершавшими преступления | 7046 | 5803 | 5801 | 4506 | 4552 | 4156 | 4258 |
| в группе | 4831 | 1859 | 1442 | 806 | 973 | 698 | 757 |
| в том числе организованной | 255 | 216 | 230 | 98 | 217 | 45 | 100 |
| в состоянии алкогольного опьянения | 5624 | 3643 | 1876 | 2662 | 2700 | 2802 | 2564 |
| в состоянии наркотического опьянения | 71 ¹⁾ | 15 | 74 | 391 | 296 | 200 | 166 |

¹⁾ В состоянии наркотического и токсического опьянения.

В 2017 г. иностранными гражданами и лицами без гражданства на территории области совершено 297 преступлений, в том числе гражданами государств-участников СНГ – 243.

КОЛИЧЕСТВО ЛИЦ, ПОТЕРПЕВШИХ ОТ ПРЕСТУПНЫХ ПОСЯГАТЕЛЬСТВ

(человек)

| | 2010 | 2014 | 2015 | 2016 | 2017 |
|---|------|------|------|------|------|
| Количество лиц, погибших от преступных посягательств | 432 | 367 | 376 | 323 | 320 |
| Количество лиц, которым в результате преступления причинен тяжкий вред здоровью | 474 | 422 | 418 | 392 | 358 |

**ЧИСЛО ОСУЖДЕННЫХ ПО ПРИГОВОРАМ СУДОВ, ВСТУПИВШИМ В ЗАКОННУЮ СИЛУ,
ПО ОТДЕЛЬНЫМ ВИДАМ ПРЕСТУПЛЕНИЙ**

(человек)

| | 2000 | 2005 | 2010 | 2014 | 2015 | 2016 | 2017 |
|--|--------------|-------------|-------------|-------------|-------------|-------------|-------------|
| Число осужденных - всего | 14710 | 9163 | 7480 | 5676 | 5805 | 6028 | 5865 |
| из них за преступления: | | | | | | | |
| убийство | 307 | 271 | 167 | 75 | 69 | 80 | 77 |
| умышленное причинение тяжкого вреда здоровью | 448 | 635 | 487 | 255 | 245 | 341 | 218 |
| изнасилование | 42 | 41 | 32 | 28 | 12 | 17 | 17 |
| разбой | 332 | 374 | 255 | 83 | 82 | 86 | 70 |
| грабеж | 713 | 831 | 649 | 268 | 248 | 276 | 263 |
| кража | 8165 | 3745 | 2339 | 1813 | 2037 | 1879 | 1649 |
| хулиганство | 605 | 97 | 24 | 9 | 5 | 5 | 7 |
| незаконные действия и нарушение правил обращения с наркотическими веществами и психотропными средствами | 584 | 373 | 613 | 550 | 565 | 462 | 455 |
| нарушения правил дорожного движения и эксплуатации транспортных средств, повлекшие по неосторожности смерть человека, двух или более лиц | 148 | 65 | 96 | 74 | 55 | 46 | 57 |

ПРАВОНАРУШЕНИЯ

**ЧИСЛО ОСУЖДЕННЫХ В ВОЗРАСТЕ ДО 30 ЛЕТ
ПО ОТДЕЛЬНЫМ ВИДАМ ПРЕСТУПЛЕНИЙ**

(человек)

| | 2000 | 2005 | 2010 | 2014 | 2015 | 2016 | 2017 |
|---|-------------|-------------|-------------|-------------|-------------|-------------|-------------|
| Число осужденных - всего | 7659 | 5201 | 3813 | 2527 | 2517 | 2612 | 2310 |
| из них за преступления: | | | | | | | |
| убийство | 132 | 127 | 61 | 33 | 20 | 21 | 25 |
| умышленное причинение тяжкого вреда здоровью | 168 | 348 | 213 | 93 | 100 | 99 | 56 |
| изнасилование | 32 | 28 | 20 | 17 | 7 | 8 | 14 |
| против собственности | 5582 | 3728 | 2380 | 1382 | 1413 | 1461 | 1252 |
| из них кражи | 4477 | 2301 | 1373 | 981 | 1030 | 1012 | 880 |
| хулиганство | 373 | 49 | 11 | 4 | 2 | - | 1 |
| незаконные действия и нарушение правил обращения с наркотическими веществами и психотропными средствами | 388 | 191 | 319 | 259 | 281 | 233 | 210 |

СОСТАВ ОСУЖДЕННЫХ

(в процентах)

| | 2000 | 2005 | 2010 | 2014 | 2015 | 2016 | 2017 |
|---|------------|------------|------------|------------|------------|------------|------------|
| Осуждено – всего | 100 | 100 | 100 | 100 | 100 | 100 | 100 |
| в том числе в возрасте, лет: | | | | | | | |
| 14-17 | 10.4 | 12.0 | 6.1 | 3.7 | 3.5 | 4.7 | 3.4 |
| 18-24 | 25.9 | 27.5 | 26.3 | 22.1 | 21.0 | 19.0 | 17.7 |
| 25-29 | 15.8 | 17.2 | 18.5 | 18.7 | 18.9 | 19.6 | 18.3 |
| 30-49 | 41.2 | 35.4 | 40.3 | 46.6 | 47.8 | 47.6 | 50.4 |
| 50 и старше | 6.7 | 7.9 | 8.8 | 8.9 | 8.8 | 9.1 | 10.2 |
| Из общего числа осужденных: | | | | | | | |
| женщины | 18.9 | 14.1 | 15.4 | 14.6 | 15.2 | 14.5 | 17.2 |
| мужчины | 81.1 | 85.9 | 84.6 | 85.4 | 84.8 | 85.5 | 82.8 |
| ранее судимые, включая лиц, имевших снятые и погашенные судимости | 48.2 | 61.9 | 61.8 | 60.3 | 52.8 | 49.7 | 47.8 |
| трудоспособные лица без определенных занятий | 52.3 | 63.3 | 58.4 | 61.1 | 60.4 | 62.9 | 63.1 |

**РАСПРЕДЕЛЕНИЕ ОСУЖДЕННЫХ
ПО ОСНОВНЫМ МЕРАМ НАКАЗАНИЯ, НАЗНАЧЕННЫМ СУДАМИ**

(в процентах)

| | 2000 | 2005 | 2010 | 2014 | 2015 | 2016 | 2017 |
|---|------------|------------|------------|------------|------------|------------|------------|
| Осуждено – всего | 100 | 100 | 100 | 100 | 100 | 100 | 100 |
| в том числе по мерам наказания: | | | | | | | |
| лишение свободы | 30.3 | 38.2 | 46.9 | 40.4 | 41.8 | 37.7 | 36.0 |
| исправительные работы без лишения свободы | 2.9 | 4.3 | 9.1 | 16.5 | 11.6 | 11.4 | 13.5 |
| условное осуждение к лишению свободы и иным мерам | 40.5 | 50.9 | 2.8 | 1.4 | 1.0 | 1.6 | 1.0 |
| штраф | 9.7 | 5.7 | 18.6 | 18.4 | 15.6 | 17.4 | 20.4 |
| другие меры наказания | 16.6 | 0.9 | 22.6 | 23.3 | 30.0 | 31.9 | 29.0 |

МЕТОДОЛОГИЧЕСКИЕ ПОЯСНЕНИЯ

Преступность — социально-правовое явление, включающее преступления, совершенные на конкретной территории в течение определенного периода времени, и характеризующееся количественными и качественными показателями.

Преступление — виновно совершенное общественно опасное деяние, запрещенное Уголовным кодексом Российской Федерации под угрозой наказания.

Зарегистрированное преступление — выявленное и официально взятое на учет общественно опасное деяние, предусмотренное уголовным законодательством.

Грабеж — открытое хищение чужого имущества.

Разбой - нападение в целях хищения чужого имущества, совершенное с применением насилия, опасного для жизни или здоровья, либо с угрозой применения такого насилия.

Кража — тайное хищение чужого имущества.

Хулиганство — грубое нарушение общественного порядка, выражающее явное неуважение к обществу, совершенное с применением оружия или предметов, используемых в качестве оружия, либо по мотивам политической, идеологической, расовой, национальной или религиозной ненависти или вражды, либо по мотивам ненависти или вражды в отношении какой-либо социальной группы. Новая редакция статьи 213 Уголовного кодекса РФ введена в соответствии с Федеральным Законом от 08.12.2003г. №162-ФЗ. Резкое снижение числа преступлений по статье «Хулиганство» по сравнению с 2000 годом объясняется переквалификацией большинства данных преступлений в административные правонарушения.

Лица, совершившие преступления — официально взятые на учет правоохранительными органами лица, на которых заведены уголовные дела.

Преступность несовершеннолетних — совокупность преступлений, совершенных подростками, которым ко времени совершения преступления исполнилось четырнадцать, но не исполнилось восемнадцати лет.

Осужденные — лица, в отношении которых судами вынесены обвинительные приговоры, вступившие в законную силу.

Состав осужденных — распределение общего числа осужденных по полу, возрасту, мерам наказания, назначенным судами.

Лишение свободы заключается в изоляции осужденного от общества путем направления его в колонию — поселение или помещения в исправительную колонию общего, строгого или особого режима либо в тюрьму. Лица, осужденные к лишению свободы, не достигшие к моменту вынесения судом приговора восемнадцатилетнего возраста, помещаются в воспитательные колонии.

ПРОИЗВОДСТВО И ИСПОЛЬЗОВАНИЕ ВАЛОВОГО РЕГИОНАЛЬНОГО ПРОДУКТА (СИСТЕМА НАЦИОНАЛЬНЫХ СЧЕТОВ)

- ◆ **ОСНОВНЫЕ ПОКАЗАТЕЛИ СИСТЕМЫ
НАЦИОНАЛЬНЫХ СЧЕТОВ**
- ◆ **НАЦИОНАЛЬНОЕ БОГАТСТВО**

| | |
|--|------------|
| ОСНОВНЫЕ ПОКАЗАТЕЛИ СИСТЕМЫ НАЦИОНАЛЬНЫХ СЧЕТОВ | 141 |
| Объем и динамика валового регионального продукта | 141 |
| Счет производства | 141 |
| Счет образования доходов | 141 |
| Счет использования располагаемого дохода | 141 |
| Счет производства по видам экономической деятельности в 2005 г. | 142 |
| Счет производства по видам экономической деятельности в 2010 г. | 142 |
| Счет производства по видам экономической деятельности в 2011 г. | 143 |
| Счет производства по видам экономической деятельности в 2012 г. | 143 |
| Счет производства по видам экономической деятельности в 2013 г. | 143 |
| Счет производства по видам экономической деятельности в 2014 г. | 144 |
| Счет производства по видам экономической деятельности в 2015 г. | 144 |
| Счет производства по видам экономической деятельности в 2016 г. | 144 |
| Индексы физического объема выпуска по видам экономической деятельности | 145 |
| Индексы физического объема валовой добавленной стоимости по видам экономической деятельности | 145 |
| Расходы на конечное потребление и фактическое конечное потребление домашних хозяйств | 146 |
| НАЦИОНАЛЬНОЕ БОГАТСТВО | 147 |
| Стоимость отдельных нефинансовых экономических активов | 147 |
| Основные фонды | 147 |
| Ввод в действие основных фондов, коэффициенты обновления, выбытия и степень износа основных фондов | 147 |
| Основные фонды по видам экономической деятельности | 148 |
| Основные фонды по видам экономической деятельности в 2017 г. | 148 |
| Степень износа основных фондов по видам экономической деятельности | 149 |
| Степень износа основных фондов по видам экономической деятельности в 2017 г. | 149 |
| Ввод в действие основных фондов по видам экономической деятельности | 150 |
| Ввод в действие основных фондов по видам экономической деятельности в 2017 г. | 150 |
| Состав основных фондов организаций отдельных видов экономической деятельности | 151 |
| Состав основных фондов организаций отдельных видов экономической деятельности в 2017 г. | 152 |
| Состояние отдельных видов основных фондов крупных и средних коммерческих организаций | 153 |
| Состояние отдельных видов основных фондов крупных и средних коммерческих организаций в 2017 г. | 154 |
| Показатели баланса основных фондов в 2016 г. | 155 |
| МЕТОДОЛОГИЧЕСКИЕ ПОЯСНЕНИЯ | 155 |

ПРОИЗВОДСТВО И ИСПОЛЬЗОВАНИЕ ВРП (СИСТЕМА НАЦИОНАЛЬНЫХ СЧЕТОВ)

Раздел содержит показатели системы национальных счетов по Тульской области в разрезе видов экономической деятельности, данные приведены в основных ценах.

В разделе публикуется информация об основных фондах, в том числе по видам экономической деятельности.

Более подробная информация о системе региональных счетов представлена в сборнике Тулстата «Региональные счета Тульской области», о национальном богатстве – в сборнике «Основные фонды Тульской области».

ОСНОВНЫЕ ПОКАЗАТЕЛИ СИСТЕМЫ НАЦИОНАЛЬНЫХ СЧЕТОВ

ОБЪЕМ И ДИНАМИКА ВАЛОВОГО РЕГИОНАЛЬНОГО ПРОДУКТА

| | 2000 | 2005 | 2010 | 2013 | 2014 | 2015 | 2016 |
|---|---------|----------|----------|----------|----------|----------|----------|
| Валовой региональный продукт (в текущих основных ценах), млн. руб. | 42061.3 | 116221.2 | 237629.2 | 348034.8 | 411122.3 | 477537.8 | 517740.8 |
| Валовой региональный продукт (в постоянных ценах), в процентах к предыдущему году | 110.5 | 106.5 | 103.6 | 104.4 | 105.8 | 105.6 | 104.1 |
| Производство ВРП на душу населения, руб. | 24291.8 | 71587.4 | 152571.7 | 227925.7 | 270914.9 | 316248.5 | 344487.4 |
| Место, занимаемое Тульской областью, в Российской Федерации по производству ВРП на душу населения | 44 | 45 | 50 | 48 | 45 | 41 | 39 |

СЧЕТ ПРОИЗВОДСТВА

(в текущих ценах; миллионов рублей)

| | 2000 | 2005 | 2010 | 2013 | 2014 | 2015 | 2016 |
|---|----------------|-----------------|-----------------|-----------------|-----------------|------------------|------------------|
| Ресурсы | | | | | | | |
| Выпуск в основных ценах | 92325.2 | 278693.3 | 565493.8 | 811302.3 | 936439.4 | 1086109.0 | 1189362.0 |
| Всего | 92325.2 | 278693.3 | 497338.4 | 811302.3 | 936439.4 | 1086109.0 | 1189362.0 |
| Использование | | | | | | | |
| Промежуточное потребление | 50263.9 | 162472.1 | 327864.6 | 463267.5 | 525317.1 | 608571.2 | 671621.2 |
| Валовой региональный продукт в основных ценах | 42061.3 | 116221.2 | 237629.2 | 348034.8 | 411122.3 | 477537.8 | 517740.8 |
| Всего | 92325.2 | 278693.3 | 565493.8 | 811302.3 | 936439.4 | 1086109.0 | 1189362.0 |

СЧЕТ ОБРАЗОВАНИЯ ДОХОДОВ

(в текущих ценах; миллионов рублей)

| | 2000 | 2005 | 2010 | 2013 | 2014 | 2015 | 2016 |
|--|----------------|-----------------|-----------------|-----------------|-----------------|-----------------|-----------------|
| Ресурсы | | | | | | | |
| Валовой региональный продукт в основных ценах | 72258.0 | 116221.2 | 237629.2 | 348034.8 | 411122.3 | 477537.8 | 517740.8 |
| Всего | 72258.0 | 116221.2 | 237629.2 | 348034.8 | 411122.3 | 477537.8 | 517740.8 |
| Использование | | | | | | | |
| Оплата труда наемных работников | 36502.9 | 48183.5 | 117065.7 | 167635.1 | 186477.3 | 196999.4 | 217802.1 |
| Другие чистые налоги на производство | 1595.7 | 2327.5 | 4361.4 | 6247.5 | 5883 | 6696.3 | 7540.0 |
| другие налоги на производство | 1761.4 | 2327.6 | 4361.4 | 6247.5 | 5883 | 6696.3 | 7540.0 |
| другие субсидии на производство | 165.8 | 0.1 | 0.0 | 0.0 | 0.0 | 0.0 | 0.0 |
| Валовая прибыль экономики и валовые смешанные доходы | 34159.4 | 65710.2 | 116202.1 | 174152.2 | 218762.0 | 273842.1 | 292398.7 |
| Всего | 72258.0 | 116221.2 | 237629.2 | 348034.8 | 411122.3 | 477537.8 | 517740.8 |

СЧЕТ ИСПОЛЬЗОВАНИЯ РАСПОЛАГАЕМОГО ДОХОДА

(в текущих ценах; миллионов рублей)

| | 2000 | 2005 | 2010 | 2013 | 2014 | 2015 | 2016 |
|---|----------------|-----------------|-----------------|-----------------|-----------------|-----------------|-----------------|
| Ресурсы | | | | | | | |
| Валовой располагаемый доход | 42061.3 | 116221.2 | 237629.2 | 348034.8 | 411122.3 | 477537.8 | 517740.8 |
| Всего | 42061.3 | 116221.2 | 237629.2 | 348034.8 | 411122.3 | 477537.8 | 517740.8 |
| Использование | | | | | | | |
| Расходы на конечное потребление | 27826.9 | 89778.1 | 244517.1 | 344233.1 | 377071.8 | 406424.8 | 424896.0 |
| в том числе: | | | | | | | |
| фактическое конечное потребление домашних хозяйств | 25202.5 | 83269.0 | 224102.1 | 309323.8 | 341200.3 | 370989.6 | 387105.3 |
| государственных учреждений, оказывающих коллективные услуги | 2624.4 | 6509.1 | 20415.0 | 34909.3 | 35871.5 | 35435.2 | 37790.7 |
| Валовое сбережение | 14234.4 | 26443.1 | -6887.9 | 3801.7 | 34050.5 | 71113.0 | 92844.8 |
| Всего | 42061.3 | 116221.2 | 237629.2 | 348034.8 | 411122.3 | 477537.8 | 517740.8 |

СЧЕТ ПРОИЗВОДСТВА ПО ВИДАМ ЭКОНОМИЧЕСКОЙ ДЕЯТЕЛЬНОСТИ в 2005 г.

(в текущих ценах; миллионов рублей)

| | Ресурсы | Использование | |
|--|-------------------------|---------------------------|-------------------------------|
| | выпуск в основных ценах | промежуточное потребление | валовая добавленная стоимость |
| Сельское хозяйство, охота и лесное хозяйство | 20343.5 | 10073.0 | 10270.5 |
| Рыболовство, рыбоводство | 84.0 | 47.7 | 36.3 |
| Добыча полезных ископаемых | 831.8 | 501.0 | 330.8 |
| Обрабатывающие производства | 137088.6 | 94713.4 | 42375.2 |
| Производство и распределение электроэнергии, газа и воды | 17565.9 | 12517.4 | 5048.5 |
| Строительство | 10577.9 | 6004.9 | 4573 |
| Оптовая и розничная торговля; ремонт автотранспортных средств, мотоциклов, бытовых изделий и предметов личного пользования | 31697.6 | 11443.8 | 20253.8 |
| Гостиницы и рестораны | 1718.3 | 888.6 | 829.7 |
| Транспорт и связь | 15955.2 | 6714.5 | 9240.7 |
| Финансовая деятельность | 141.8 | 22.7 | 119.1 |
| Операции с недвижимым имуществом, аренда и предоставление услуг | 19609.7 | 10747.3 | 8862.4 |
| Государственное управление и обеспечение государственной безопасности; обязательное социальное обеспечение | 6890.6 | 2444.5 | 4446.1 |
| Образование | 5275.1 | 1596.4 | 3678.7 |
| Здравоохранение и предоставление социальных услуг | 8074.6 | 3671.4 | 4403.2 |
| Предоставление прочих коммунальных, социальных и персональных услуг | 2838.7 | 1085.5 | 1753.2 |
| Итого в основных ценах | 278693.3 | 162472.1 | 116221.2 |

СЧЕТ ПРОИЗВОДСТВА ПО ВИДАМ ЭКОНОМИЧЕСКОЙ ДЕЯТЕЛЬНОСТИ в 2010 г.

(в текущих ценах; миллионов рублей)

| | Ресурсы | Использование | |
|--|-------------------------|---------------------------|-------------------------------|
| | выпуск в основных ценах | промежуточное потребление | валовая добавленная стоимость |
| Сельское хозяйство, охота и лесное хозяйство | 29713.1 | 16135.5 | 13577.6 |
| Рыболовство, рыбоводство | 301.5 | 159.0 | 142.5 |
| Добыча полезных ископаемых | 1224.0 | 615.3 | 608.7 |
| Обрабатывающие производства | 238497.8 | 166830.9 | 71666.9 |
| Производство и распределение электроэнергии, газа и воды | 38654.6 | 28825.7 | 9828.9 |
| Строительство | 42310.4 | 25289.1 | 17021.3 |
| Оптовая и розничная торговля; ремонт автотранспортных средств, мотоциклов, бытовых изделий и предметов личного пользования | 56780.4 | 22236.8 | 34543.6 |
| Гостиницы и рестораны | 4088.8 | 2328.9 | 1759.9 |
| Транспорт и связь | 37384.0 | 16108.1 | 21275.9 |
| Финансовая деятельность | 733.6 | 244.3 | 489.3 |
| Операции с недвижимым имуществом, аренда и предоставление услуг | 60078.0 | 30569.8 | 29508.2 |
| Государственное управление и обеспечение государственной безопасности; обязательное социальное обеспечение | 21485.8 | 6123.5 | 15362.3 |
| Образование | 11528.2 | 3152.5 | 8375.7 |
| Здравоохранение и предоставление социальных услуг | 18269.8 | 7374.6 | 10895.2 |
| Предоставление прочих коммунальных, социальных и персональных услуг | 4443.8 | 1870.6 | 2573.2 |
| Итого в основных ценах | 565493.8 | 327864.6 | 237629.2 |

СЧЕТ ПРОИЗВОДСТВА ПО ВИДАМ ЭКОНОМИЧЕСКОЙ ДЕЯТЕЛЬНОСТИ в 2011 г.

(в текущих ценах; миллионов рублей)

| | Ресурсы | | Использование | |
|--|-------------------------|---------------------------|-------------------------------|--|
| | выпуск в основных ценах | промежуточное потребление | валовая добавленная стоимость | |
| Сельское хозяйство, охота и лесное хозяйство | 35337.9 | 18101.1 | 17236.8 | |
| Рыболовство, рыбоводство | 311.8 | 165.2 | 146.6 | |
| Добыча полезных ископаемых | 1811.9 | 1033.5 | 778.4 | |
| Обрабатывающие производства | 336093.5 | 231466.7 | 104626.8 | |
| Производство и распределение электроэнергии, газа и воды | 41125.4 | 30906.3 | 10219.1 | |
| Строительство | 41562.8 | 24041.4 | 17521.4 | |
| Оптовая и розничная торговля; ремонт автотранспортных средств, мотоциклов, бытовых изделий и предметов личного пользования | 50817.9 | 18270.5 | 32547.4 | |
| Гостиницы и рестораны | 4386.9 | 2367.9 | 2019.0 | |
| Транспорт и связь | 38162.8 | 16680.2 | 21482.6 | |
| Финансовая деятельность | 2082.2 | 753.1 | 1329.1 | |
| Операции с недвижимым имуществом, аренда и предоставление услуг | 43654.8 | 13438.0 | 30216.8 | |
| Государственное управление и обеспечение государственной безопасности; обязательное социальное обеспечение | 23785.9 | 7315.7 | 16470.2 | |
| Образование | 12131.3 | 3276.9 | 8854.4 | |
| Здравоохранение и предоставление социальных услуг | 20525.7 | 7500.2 | 13025.5 | |
| Предоставление прочих коммунальных, социальных и персональных услуг | 5872.8 | 2467.6 | 3405.2 | |
| Итого в основных ценах | 657663.6 | 377784.3 | 279879.3 | |

СЧЕТ ПРОИЗВОДСТВА ПО ВИДАМ ЭКОНОМИЧЕСКОЙ ДЕЯТЕЛЬНОСТИ в 2012 г.

(в текущих ценах; миллионов рублей)

| | Ресурсы | | Использование | |
|--|-------------------------|---------------------------|-------------------------------|--|
| | выпуск в основных ценах | промежуточное потребление | валовая добавленная стоимость | |
| Сельское хозяйство, охота и лесное хозяйство | 36452.4 | 19555.9 | 16896.5 | |
| Рыболовство, рыбоводство | 595.7 | 302.0 | 293.7 | |
| Добыча полезных ископаемых | 2475.0 | 1419.4 | 1055.6 | |
| Обрабатывающие производства | 342382.9 | 238688.8 | 103694.1 | |
| Производство и распределение электроэнергии, газа и воды | 40237.9 | 29807.5 | 10430.4 | |
| Строительство | 46769.1 | 26709.8 | 20059.3 | |
| Оптовая и розничная торговля; ремонт автотранспортных средств, мотоциклов, бытовых изделий и предметов личного пользования | 74926.5 | 29412.5 | 45514.0 | |
| Гостиницы и рестораны | 4322.9 | 2365.1 | 1957.8 | |
| Транспорт и связь | 44105.0 | 20191.2 | 23913.8 | |
| Финансовая деятельность | 2417.6 | 1078.8 | 1338.8 | |
| Операции с недвижимым имуществом, аренда и предоставление услуг | 49537.1 | 14943.9 | 34593.2 | |
| Государственное управление и обеспечение государственной безопасности; обязательное социальное обеспечение | 30355.2 | 9034.9 | 21320.3 | |
| Образование | 14060.8 | 3267.6 | 10793.2 | |
| Здравоохранение и предоставление социальных услуг | 23840.8 | 8577.0 | 15263.8 | |
| Предоставление прочих коммунальных, социальных и персональных услуг | 7036.0 | 2920.2 | 4115.8 | |
| Итого в основных ценах | 719514.9 | 408274.6 | 311240.3 | |

СЧЕТ ПРОИЗВОДСТВА ПО ВИДАМ ЭКОНОМИЧЕСКОЙ ДЕЯТЕЛЬНОСТИ в 2013 г.

(в текущих ценах; миллионов рублей)

| | Ресурсы | | Использование | |
|--|-------------------------|---------------------------|-------------------------------|--|
| | выпуск в основных ценах | промежуточное потребление | валовая добавленная стоимость | |
| Сельское хозяйство, охота и лесное хозяйство | 40960.1 | 20573.2 | 20386.9 | |
| Рыболовство, рыбоводство | 595.4 | 235.8 | 359.6 | |
| Добыча полезных ископаемых | 3272.1 | 1984.7 | 1287.4 | |
| Обрабатывающие производства | 387647.7 | 275706.3 | 111941.4 | |
| Производство и распределение электроэнергии, газа и воды | 45801.3 | 33680.9 | 12120.4 | |
| Строительство | 51648.5 | 28912.1 | 22736.4 | |
| Оптовая и розничная торговля; ремонт автотранспортных средств, мотоциклов, бытовых изделий и предметов личного пользования | 80151.9 | 28634.1 | 51517.8 | |
| Гостиницы и рестораны | 4421.7 | 2424.1 | 1997.6 | |
| Транспорт и связь | 50243.4 | 22904.9 | 27338.5 | |
| Финансовая деятельность | 2623.1 | 1380.5 | 1242.6 | |
| Операции с недвижимым имуществом, аренда и предоставление услуг | 57616.6 | 17758.3 | 39858.3 | |
| Государственное управление и обеспечение государственной безопасности; обязательное социальное обеспечение | 37280.7 | 14409.1 | 22871.6 | |
| Образование | 15092.5 | 2996.6 | 12095.9 | |
| Здравоохранение и предоставление социальных услуг | 25284.7 | 8081.2 | 17203.5 | |
| Предоставление прочих коммунальных, социальных и персональных услуг | 8662.6 | 3585.7 | 5076.9 | |
| Итого в основных ценах | 811302.3 | 463267.5 | 348034.8 | |

ПРОИЗВОДСТВО И ИСПОЛЬЗОВАНИЕ ВРП (СИСТЕМА НАЦИОНАЛЬНЫХ СЧЕТОВ)

СЧЕТ ПРОИЗВОДСТВА ПО ВИДАМ ЭКОНОМИЧЕСКОЙ ДЕЯТЕЛЬНОСТИ в 2014 г.

(в текущих ценах; миллионов рублей)

| | Ресурсы | | Использование | |
|--|-------------------------------|------------------------------|------------------------------|-------------------------------------|
| | выпуск в основных ценах | промежуточное потребление | промежуточное потребление | валовая добавленная стоимость |
| Сельское хозяйство, охота и лесное хозяйство | 51177.8 | 23051.4 | | 28126.4 |
| Рыболовство, рыбоводство | 528.0 | 195.0 | | 332.9 |
| Добыча полезных ископаемых | 4155.8 | 2108.3 | | 2047.5 |
| Обрабатывающие производства | 465306.4 | 310113.8 | | 155192.6 |
| Производство и распределение электроэнергии, газа и воды | 53475.2 | 40884.3 | | 12591.0 |
| Строительство | 57995.4 | 33820.6 | | 24174.8 |
| Оптовая и розничная торговля; ремонт автотранспортных средств, мотоциклов, бытовых изделий и предметов личного пользования | 86915.7 | 34379.6 | | 52536.0 |
| Гостиницы и рестораны | 4953.1 | 2737.1 | | 2216.0 |
| Транспорт и связь | 52125.3 | 24799.4 | | 27325.9 |
| Финансовая деятельность | 2217.3 | 1111.6 | | 1105.6 |
| Операции с недвижимым имуществом, аренда и предоставление услуг | 62736.6 | 19223.2 | | 43513.4 |
| Государственное управление и обеспечение государственной безопасности; обязательное социальное обеспечение | 38417.5 | 15013.7 | | 23403.7 |
| Образование | 17084.0 | 3115.2 | | 13968.8 |
| Здравоохранение и предоставление социальных услуг | 29559.4 | 10835.3 | | 18724.1 |
| Предоставление прочих коммунальных, социальных и персональных услуг | 9791.9 | 3928.6 | | 5863.4 |
| Итого в основных ценах | 936439.4 | 525317.1 | | 411122.3 |

СЧЕТ ПРОИЗВОДСТВА ПО ВИДАМ ЭКОНОМИЧЕСКОЙ ДЕЯТЕЛЬНОСТИ в 2015 г.

(в текущих ценах; миллионов рублей)

| | Ресурсы | | Использование | |
|--|-------------------------------|------------------------------|------------------------------|-------------------------------------|
| | выпуск в основных ценах | промежуточное потребление | промежуточное потребление | валовая добавленная стоимость |
| Сельское хозяйство, охота и лесное хозяйство | 62820.6 | 30632.9 | | 32187.7 |
| Рыболовство, рыбоводство | 730.3 | 422.3 | | 308.0 |
| Добыча полезных ископаемых | 4353.8 | 2472.3 | | 1881.5 |
| Обрабатывающие производства | 545428.5 | 355795.2 | | 189633.3 |
| Производство и распределение электроэнергии, газа и воды | 58988.7 | 42968.2 | | 16020.5 |
| Строительство | 66975.3 | 43467.1 | | 23508.2 |
| Оптовая и розничная торговля; ремонт автотранспортных средств, мотоциклов, бытовых изделий и предметов личного пользования | 101817.2 | 40956.5 | | 60860.7 |
| Гостиницы и рестораны | 6551.4 | 3342.4 | | 3209.0 |
| Транспорт и связь | 58552.5 | 29263.2 | | 29289.3 |
| Финансовая деятельность | 2691.2 | 1429.0 | | 1262.2 |
| Операции с недвижимым имуществом, аренда и предоставление услуг | 78791.2 | 24042.4 | | 54748.8 |
| Государственное управление и обеспечение государственной безопасности; обязательное социальное обеспечение | 37815.9 | 14958.1 | | 22857.8 |
| Образование | 17986.0 | 3165.0 | | 14821.0 |
| Здравоохранение и предоставление социальных услуг | 31745.3 | 11524.6 | | 20220.7 |
| Предоставление прочих коммунальных, социальных и персональных услуг | 10861.0 | 4131.9 | | 6729.1 |
| Итого в основных ценах | 1086108.9 | 608571.1 | | 477537.8 |

СЧЕТ ПРОИЗВОДСТВА ПО ВИДАМ ЭКОНОМИЧЕСКОЙ ДЕЯТЕЛЬНОСТИ в 2016 г.

(в текущих ценах; миллионов рублей)

| | Ресурсы | | Использование | |
|--|-------------------------------|------------------------------|------------------------------|-------------------------------------|
| | выпуск в основных ценах | промежуточное потребление | промежуточное потребление | валовая добавленная стоимость |
| Сельское хозяйство, охота и лесное хозяйство | 69564.8 | 33286.1 | | 36278.7 |
| Рыболовство, рыбоводство | 593.3 | 342.2 | | 251.1 |
| Добыча полезных ископаемых | 3721.9 | 2026.5 | | 1695.4 |
| Обрабатывающие производства | 612270.8 | 402892.3 | | 209378.5 |
| Производство и распределение электроэнергии, газа и воды | 61762.6 | 45411.3 | | 16351.3 |
| Строительство | 69714.8 | 45788.0 | | 23926.8 |
| Оптовая и розничная торговля; ремонт автотранспортных средств, мотоциклов, бытовых изделий и предметов личного пользования | 105056.2 | 41829.0 | | 63227.2 |
| Гостиницы и рестораны | 7342.9 | 2566.7 | | 4776.2 |
| Транспорт и связь | 65531.7 | 32116.1 | | 33415.6 |
| Финансовая деятельность | 2945.6 | 1408.1 | | 1537.5 |
| Операции с недвижимым имуществом, аренда и предоставление услуг | 85586.1 | 26598.2 | | 58987.9 |
| Государственное управление и обеспечение государственной безопасности; обязательное социальное обеспечение | 40103.2 | 17066.7 | | 23036.5 |
| Образование | 17998.2 | 3104.0 | | 14894.2 |
| Здравоохранение и предоставление социальных услуг | 33758.7 | 12112.6 | | 21646.1 |
| Предоставление прочих коммунальных, социальных и персональных услуг | 13411.3 | 5073.5 | | 8337.8 |
| Итого в основных ценах | 1189362.1 | 671621.3 | | 517740.8 |

ИНДЕКСЫ ФИЗИЧЕСКОГО ОБЪЕМА ВЫПУСКА ПО ВИДАМ ЭКОНОМИЧЕСКОЙ ДЕЯТЕЛЬНОСТИ

(в процентах к предыдущему году)

| | 2005 | 2010 | 2013 | 2014 | 2015 | 2016 |
|--|--------------|--------------|--------------|--------------|--------------|--------------|
| Сельское хозяйство, охота и лесное хозяйство | 105.0 | 80.2 | 96.7 | 109.5 | 106.9 | 105.5 |
| Рыболовство, рыбоводство | 92.7 | 157.3 | 101.4 | 82.3 | 103.8 | 75.5 |
| Добыча полезных ископаемых | 127.9 | 85.6 | 120.7 | 121.8 | 104.8 | 85.0 |
| Обрабатывающие производства | 106.0 | 114.0 | 111.6 | 108.2 | 109.2 | 109.5 |
| Производство и распределение электроэнергии, газа и воды | 105.7 | 101.7 | 103.0 | 106.8 | 97.9 | 95.1 |
| Строительство | 126.8 | 111.6 | 106.4 | 107.3 | 99.1 | 104.0 |
| Оптовая и розничная торговля; ремонт автотранспортных средств, мотоциклов, изделий и предметов личного пользования | 107.5 | 104.0 | 95.3 | 104.9 | 104.3 | 96.1 |
| Гостиницы и рестораны | 102.4 | 91.8 | 99.9 | 108.0 | 111.8 | 107.7 |
| Транспорт и связь | 105.5 | 120.6 | 106.5 | 104.1 | 97.5 | 107.9 |
| Финансовая деятельность | 53.3 | 24.2 | 100.1 | 78.4 | 114.1 | 103.9 |
| Операции с недвижимым имуществом, аренда и предоставление услуг | 97.7 | 100.5 | 108.4 | 100.1 | 103.7 | 102.5 |
| Государственное управление и обеспечение государственной безопасности; обязательное социальное обеспечение | 95.9 | 91.6 | 112.6 | 93.4 | 91.1 | 100.0 |
| Образование | 98.7 | 100.1 | 93.9 | 101.5 | 99.1 | 98.5 |
| Здравоохранение и предоставление социальных услуг | 102.9 | 94.5 | 94.7 | 107.3 | 95.8 | 99.9 |
| Предоставление прочих коммунальных, социальных и персональных услуг | 105.7 | 87.8 | 102.5 | 101.8 | 102.0 | 117.3 |
| Выпуск в основных ценах | 105.6 | 105.8 | 106.7 | 106.0 | 104.9 | 105.4 |

ИНДЕКСЫ ФИЗИЧЕСКОГО ОБЪЕМА ВАЛОВОЙ ДОБАВЛЕННОЙ СТОИМОСТИ ПО ВИДАМ ЭКОНОМИЧЕСКОЙ ДЕЯТЕЛЬНОСТИ

(в процентах к предыдущему году)

| | 2005 | 2010 | 2013 | 2014 | 2015 | 2016 |
|--|--------------|--------------|--------------|--------------|--------------|--------------|
| Сельское хозяйство, охота и лесное хозяйство | 105.1 | 80.5 | 95.4 | 112.0 | 98.5 | 104.1 |
| Рыболовство, рыбоводство | 177.8 | 160.4 | 100.7 | 86.1 | 69.4 | 75.8 |
| Добыча полезных ископаемых | 131.0 | 82.4 | 114.2 | 146.6 | 96.3 | 89.3 |
| Обрабатывающие производства | 105.5 | 112.7 | 107.7 | 117.9 | 114.5 | 108.7 |
| Производство и распределение электроэнергии, газа и воды | 105.2 | 101.0 | 108.3 | 98.0 | 100.0 | 93.8 |
| Строительство | 126.9 | 109.6 | 108.0 | 93.8 | 96.4 | 101.7 |
| Оптовая и розничная торговля; ремонт автотранспортных средств, мотоциклов, бытовых изделий и предметов личного пользования | 112.0 | 104.1 | 101.4 | 100.5 | 102.6 | 96.9 |
| Гостиницы и рестораны | 101.9 | 94.4 | 100.4 | 107.5 | 112.7 | 141.3 |
| Транспорт и связь | 105.9 | 122.0 | 108.0 | 97.9 | 97.4 | 107.8 |
| Финансовая деятельность | 63.7 | 27.2 | 85.7 | 82.6 | 113.0 | 110.6 |
| Операции с недвижимым имуществом, аренда и предоставление услуг | 99.5 | 99.7 | 108.1 | 101.5 | 104.4 | 101.2 |
| Государственное управление и обеспечение государственной безопасности; обязательное социальное обеспечение | 102.5 | 93.7 | 97.4 | 92.5 | 94.6 | 96.1 |
| Образование | 98.6 | 98.4 | 95.9 | 103.3 | 101.8 | 99.7 |
| Здравоохранение и предоставление социальных услуг | 103.2 | 95.0 | 97.8 | 99.4 | 99.2 | 100.3 |
| Предоставление прочих коммунальных, социальных и персональных услуг | 109.9 | 87.2 | 98.6 | 103.3 | 105.1 | 118.9 |
| Валовая добавленная стоимость в основных ценах | 106.5 | 103.6 | 104.4 | 105.8 | 105.6 | 104.1 |

**РАСХОДЫ НА КОНЕЧНОЕ ПОТРЕБЛЕНИЕ И ФАКТИЧЕСКОЕ КОНЕЧНОЕ ПОТРЕБЛЕНИЕ
ДОМАШНИХ ХОЗЯЙСТВ**

(в текущих ценах; миллионов рублей)

| | 2005 | 2010 | 2013 | 2014 | 2015 | 2016 |
|--|----------------|-----------------|-----------------|-----------------|-----------------|-----------------|
| Расходы на конечное потребление домашних хозяйств | 67773.5 | 192493.2 | 266979.7 | 293894.1 | 321232.7 | 336166.4 |
| в том числе: | | | | | | |
| расходы на покупку товаров | 46443.2 | 146878.1 | 199794.8 | 221151.8 | 241742.3 | 246898.0 |
| расходы на покупку услуг | 15310.6 | 37595.3 | 57579.2 | 61551.1 | 69451.2 | 74274.5 |
| поступление товаров и услуг в натуральной форме | 6019.7 | 8019.8 | 9605.7 | 11191.1 | 10039.2 | 14993.9 |
| Расходы на конечное потребление государственного управления, оказывающего индивидуальные услуги и некоммерческих организаций, обслуживающих домашние хозяйства | 15495.5 | 31608.8 | 42344.1 | 47306.2 | 49756.9 | 50938.9 |
| в том числе: | | | | | | |
| образование | 4270.5 | 9696.7 | 13438.1 | 14619.3 | 15231.7 | 15397.7 |
| здравоохранение и предоставление социальных услуг | 6195.6 | 14855.7 | 20552.4 | 24197.9 | 25579.9 | 26694.5 |
| деятельность по организации отдыха, развлечений, культуры и спорта | 871.0 | 1778.2 | 2784.0 | 3103.3 | 3277.0 | 3480.4 |
| льготы и субсидии по жилищно-коммунальным услугам | 1567.2 | 3122.6 | 3165.1 | 3325.7 | 2951.1 | 2458.6 |
| другие социальные льготы | 2435.0 | 2014.5 | 2254.1 | 1921.6 | 2573.0 | 2758.0 |
| деятельность прочих мест для временного проживания | 147.8 | 129.8 | 135.8 | 126.3 | 130.6 | 135.4 |
| предоставление персональных услуг | 8.4 | 11.3 | 14.6 | 12.1 | 13.6 | 14.3 |
| Фактическое конечное потребление домашних хозяйств | 83269.0 | 224102.0 | 309323.8 | 341200.3 | 370989.6 | 387105.3 |
| Расходы на конечное потребление государственного управления, оказывающего коллективные услуги | 6509.1 | 20415.0 | 34909.3 | 35871.4 | 35435.2 | 37790.7 |
| в том числе: | | | | | | |
| предоставление услуг в области растениеводства и животноводства | 123.2 | 263.6 | 149.9 | 186.6 | 129.5 | 125.9 |
| охота и разведение диких животных, включая предоставление услуг в этих областях | 4.5 | 21.2 | 3.7 | 3.6 | 1.8 | 1.8 |
| издательская и полиграфическая деятельность, тиражирование записанных носителей | - | 60.5 | 67.0 | 43.6 | 39.5 | 39.5 |
| связь | - | 13.1 | 18.9 | 17.3 | 16.6 | 16.6 |
| управление недвижимым имуществом | 14.2 | 79.9 | 0.0 | 0.0 | 0.0 | 0.0 |
| деятельность, связанная с использованием вычислительной техники и информационных технологий | 1.8 | 0.0 | 0.0 | 0.0 | 0.0 | 0.0 |
| научные исследования и разработки | 46.9 | 43.9 | 60.8 | 77.6 | 72.8 | 47.4 |
| деятельность в области аудита, бухгалтерского учета и права | - | 117.6 | 144.5 | 141.7 | 146.5 | 0.0 |
| деятельность в области архитектуры, геодезическая и картографическая деятельность, стандартизация и метрология, гидрометеорология | 174.2 | 24.8 | 13.1 | 44.3 | 26.2 | 26.6 |
| государственное управление и обеспечение военной безопасности, обязательное социальное обеспечение | 6144.3 | 19790.4 | 34451.4 | 35356.8 | 35002.2 | 37532.9 |
| Расходы на конечное потребление | 89778.1 | 244517.1 | 344233.1 | 377071.8 | 406424.8 | 424896.0 |

НАЦИОНАЛЬНОЕ БОГАТСТВО

СТОИМОСТЬ ОТДЕЛЬНЫХ НЕФИНАНСОВЫХ ЭКОНОМИЧЕСКИХ АКТИВОВ

(на конец года)

| Годы | Всего | в том числе: | | |
|----------------------------|---------|---|-----------------------|---|
| | | основные фонды, включая незавершенное строительство ¹⁾ | | материальные оборотные средства ²⁾ |
| | | Всего | из них основные фонды | |
| <i>Миллионов рублей</i> | | | | |
| 2000 | 189607 | 175214 | 168150 | 14393 |
| 2005 | 331040 | 295930 | 287642 | 35110 |
| 2006 | 391322 | 346462 | 335199 | 44860 |
| 2007 | 455126 | 391748 | 377757 | 63378 |
| 2008 | 538223 | 449029 | 431106 | 89194 |
| 2009 | 614953 | 525088 | 492051 | 89865 |
| 2010 | 707458 | 597835 | 562328 | 109623 |
| 2011 | 805946 | 684748 | 635993 | 121198 |
| 2012 | 899718 | 751168 | 699627 | 148550 |
| 2013 | 966353 | 820689 | 765072 | 145664 |
| 2014 | 1072468 | 897092 | 858385 | 175376 |
| 2015 | 1182760 | 974733 | 946661 | 208027 |
| 2016 | 1304416 | 1075708 | 1033088 | 228708 |
| 2017 ³⁾ | 1423348 | 1189228 | 1116603 | 234120 |
| <i>В процентах к итогу</i> | | | | |
| 2000 | 100 | 92.4 | 88.7 | 7.6 |
| 2005 | 100 | 89.4 | 86.9 | 10.6 |
| 2006 | 100 | 88.5 | 85.7 | 11.5 |
| 2007 | 100 | 86.1 | 83.0 | 13.9 |
| 2008 | 100 | 83.4 | 80.1 | 16.6 |
| 2009 | 100 | 85.4 | 80.0 | 14.6 |
| 2010 | 100 | 84.5 | 79.5 | 15.5 |
| 2011 | 100 | 85.0 | 78.9 | 15.0 |
| 2012 | 100 | 83.5 | 77.8 | 16.6 |
| 2013 | 100 | 84.9 | 79.2 | 15.1 |
| 2014 | 100 | 83.6 | 80.0 | 16.4 |
| 2015 | 100 | 82.4 | 80.0 | 17.6 |
| 2016 | 100 | 82.5 | 79.2 | 17.5 |
| 2017 ³⁾ | 100 | 83.6 | 78.4 | 16.4 |

¹⁾ По полной учетной стоимости с учетом проводившихся переоценок.

²⁾ По ценам, учтенным в бухгалтерской отчетности.

³⁾ Оценка.

ОСНОВНЫЕ ФОНДЫ

(на конец года; по полной учетной стоимости)

| Годы | Млн.руб. (до 1998г – млрд.руб.) | В процентах к предыдущему году (в сопоставимых ценах) | Годы | Млн. руб. | В процентах к предыдущему году (в сопоставимых ценах) |
|------|---------------------------------------|---|--------------------|-----------|---|
| 2000 | 168150 | 99.8 | 2011 | 635993 | 106.2 |
| 2005 | 287642 | 99.4 | 2012 | 699627 | 107.3 |
| 2006 | 335199 | 102.8 | 2013 | 765072 | 105.4 |
| 2007 | 377757 | 103.0 | 2014 | 858385 | 106.0 |
| 2008 | 431106 | 103.2 | 2015 | 946661 | 106.1 |
| 2009 | 492051 | 105.6 | 2016 | 1033088 | 104.0 |
| 2010 | 562328 | 104.8 | 2017 ¹⁾ | 1116603 | ... |

¹⁾ Оценка.

ВВОД В ДЕЙСТВИЕ ОСНОВНЫХ ФОНДОВ, КОЭФФИЦИЕНТЫ ОБНОВЛЕНИЯ, ВЫБЫТИЯ
И СТЕПЕНЬ ИЗНОСА ОСНОВНЫХ ФОНДОВ

| | 1995 | 2000 | 2005 | 2010 | 2015 | 2016 | 2017 ¹⁾ |
|--|------|------|-------|-------|--------|-------|--------------------|
| Ввод в действие основных фондов, млн. руб.; 1995г. – млрд. руб. (в фактически действовавших ценах) | 1341 | 5730 | 13357 | 47798 | 101181 | 84932 | 74941 |
| Коэффициент обновления основных фондов, в процентах (до 2016 г. включительно - в сопоставимых ценах, с 2017 г. – в фактически действовавших ценах) | 2.2 | 3.3 | 2.4 | 5.1 | 7.4 | 5.5 | ... |
| Коэффициент выбытия основных фондов, в процентах (до 2016 г. включительно - в сопоставимых ценах, с 2017 г. – в фактически действовавших ценах) | 2.1 | 1.2 | 1.4 | 0.6 | 0.6 | 0.9 | ... |
| Степень износа основных фондов на конец года, в процентах (в фактически действовавших ценах) | 41.0 | 45.4 | 46.9 | 41.6 | 41.3 | 41.3 | 42.3 |

¹⁾ Оценка.

ПРОИЗВОДСТВО И ИСПОЛЬЗОВАНИЕ ВРП (СИСТЕМА НАЦИОНАЛЬНЫХ СЧЕТОВ)

ОСНОВНЫЕ ФОНДЫ ПО ВИДАМ ЭКОНОМИЧЕСКОЙ ДЕЯТЕЛЬНОСТИ¹⁾

(на конец года; по полной учетной стоимости)

| | Млн. руб. | | | | В процентах к итогу | | | |
|--|---------------|---------------|---------------|----------------|---------------------|--------------|--------------|--------------|
| | 2005 | 2010 | 2015 | 2016 | 2005 | 2010 | 2015 | 2016 |
| Всего | 287642 | 562328 | 946661 | 1033088 | 100.0 | 100.0 | 100.0 | 100.0 |
| в том числе по видам экономической деятельности: | | | | | | | | |
| сельское хозяйство, охота и лесное хозяйство | 18058 | 35918 | 49554 | 55622 | 6.3 | 6.4 | 5.2 | 5.4 |
| рыболовство, рыбоводство | 29 | 31 | 89 | 90 | 0.0 | 0.0 | 0.0 | 0.0 |
| добыча полезных ископаемых | 1724 | 3605 | 7661 | 9410 | 0.6 | 0.6 | 0.8 | 0.9 |
| обрабатывающие производства | 49374 | 126332 | 269212 | 285852 | 17.2 | 22.5 | 28.4 | 27.7 |
| производство и распределение электроэнергии, газа и воды | 27594 | 30579 | 88099 | 90438 | 9.6 | 5.4 | 9.3 | 8.8 |
| строительство | 2413 | 6398 | 12092 | 14903 | 0.8 | 1.1 | 1.3 | 1.4 |
| оптовая и розничная торговля, ремонт автотранспортных средств, мотоциклов, бытовых изделий и предметов личного пользования | 4551 | 14020 | 32771 | 38084 | 1.6 | 2.5 | 3.5 | 3.7 |
| гостиницы и рестораны | 1555 | 2746 | 5637 | 5610 | 0.5 | 0.5 | 0.6 | 0.5 |
| транспорт и связь | 84185 | 154581 | 215007 | 231553 | 29.3 | 27.5 | 22.7 | 22.4 |
| финансовая деятельность | 1517 | 6125 | 12177 | 9782 | 0.5 | 1.1 | 1.3 | 1.0 |
| операции с недвижимым имуществом, аренда и предоставление услуг | 67272 | 130770 | 185219 | 211723 | 23.4 | 23.2 | 19.6 | 20.5 |
| государственное управление и обеспечение военной безопасности; обязательное социальное обеспечение | 6068 | 12734 | 17444 | 23913 | 2.1 | 2.3 | 1.8 | 2.3 |
| образование | 11060 | 16637 | 18419 | 19458 | 3.8 | 3.0 | 1.9 | 1.9 |
| здравоохранение и предоставление социальных услуг | 6886 | 14036 | 20987 | 21792 | 2.4 | 2.5 | 2.2 | 2.1 |
| предоставление прочих коммунальных, социальных и персональных услуг | 5356 | 7816 | 12293 | 14858 | 1.9 | 1.4 | 1.3 | 1.4 |

¹⁾ Перечень видов деятельности действующих до 2017 года в соответствии с Общероссийским классификатором видов экономической деятельности ОК 029-2007 (КДЕС Ред. 1.1).

ОСНОВНЫЕ ФОНДЫ ПО ВИДАМ ЭКОНОМИЧЕСКОЙ ДЕЯТЕЛЬНОСТИ¹⁾ в 2017 г.

(на конец года; по полной учетной стоимости)

| | 2017 ²⁾ | |
|--|--------------------|---------------------|
| | Млн. руб. | В процентах к итогу |
| Всего | 1116603 | 100.0 |
| из них по видам экономической деятельности: | | |
| сельское, лесное хозяйство, охота, рыболовство и рыбоводство | 64072 | 5.7 |
| добыча полезных ископаемых | 9812 | 0.9 |
| обрабатывающие производства | 312201 | 28.0 |
| обеспечение электрической энергией, газом и паром; кондиционирование воздуха | 93756 | 8.4 |
| водоснабжение; водоотведение, организация сбора и утилизации отходов, деятельность по ликвидации загрязнений | 3518 | 0.3 |
| строительство | 17670 | 1.6 |
| торговля оптовая и розничная; ремонт автотранспортных средств и мотоциклов | 42082 | 3.8 |
| транспортировка и хранение | 217662 | 19.5 |
| деятельность гостиниц и предприятий общественного питания | 5558 | 0.5 |
| деятельность в области информации и связи | 27237 | 2.4 |
| деятельность финансовая и страховая | 10663 | 1.0 |
| деятельность по операциям с недвижимым имуществом | 222539 | 19.9 |
| деятельность профессиональная, научная и техническая | 6212 | 0.6 |
| деятельность административная и сопутствующие дополнительные услуги | 2374 | 0.2 |
| государственное управление и обеспечение военной безопасности; социальное обеспечение | 26613 | 2.4 |
| образование | 21452 | 1.9 |
| деятельность в области здравоохранения и социальных услуг | 22692 | 2.0 |
| деятельность в области культуры, спорта, организации досуга и развлечений | 9354 | 0.8 |
| предоставление прочих видов услуг | 1136 | 0.1 |

¹⁾ Перечень видов деятельности действующих с 2017 года в соответствии с Общероссийским классификатором видов экономической деятельности ОК 029-2014 (КДЕС Ред. 2) (ОКВЭД2).

²⁾ Оценка.

СТЕПЕНЬ ИЗНОСА ОСНОВНЫХ ФОНДОВ ПО ВИДАМ ЭКОНОМИЧЕСКОЙ ДЕЯТЕЛЬНОСТИ¹⁾

(на конец года, в процентах)

| | 2005 | 2010 | 2015 | 2016 |
|--|-------------|-------------|-------------|-------------|
| Все основные фонды | 46.9 | 41.6 | 41.3 | 41.3 |
| По видам экономической деятельности: | | | | |
| сельское хозяйство, охота и лесное хозяйство | 49.9 | 36.9 | 43.5 | 43.4 |
| рыболовство, рыбоводство | 48.3 | 54.8 | 84.6 | 55.6 |
| добыча полезных ископаемых | 53.0 | 28.7 | 47.0 | 37.7 |
| обрабатывающие производства | 48.5 | 39.4 | 42.0 | 43.5 |
| производство и распределение электроэнергии, газа и воды | 61.1 | 47.4 | 28.6 | 31.1 |
| строительство | 35.1 | 58.0 | 45.0 | 49.9 |
| оптовая и розничная торговля, ремонт автотранспортных средств, мотоциклов, бытовых изделий и предметов личного пользования | 37.1 | 33.4 | 33.5 | 33.0 |
| гостиницы и рестораны | 38.3 | 40.5 | 36.1 | 32.2 |
| транспорт и связь | 51.8 | 48.5 | 53.4 | 54.4 |
| финансовая деятельность | 19.6 | 30.1 | 43.2 | 49.4 |
| операции с недвижимым имуществом, аренда и предоставление услуг | 33.3 | 31.3 | 27.3 | 25.5 |
| государственное управление и обеспечение военной безопасности; обязательное социальное обеспечение | 52.3 | 55.4 | 58.0 | 45.4 |
| образование | 48.8 | 58.0 | 55.2 | 57.2 |
| здравоохранение и предоставление социальных услуг | 52.7 | 50.8 | 57.4 | 58.2 |
| предоставление прочих коммунальных, социальных и персональных услуг | 46.5 | 52.4 | 47.9 | 36.1 |

¹⁾ Перечень видов деятельности действующих до 2017 года в соответствии с Общероссийским классификатором видов экономической деятельности ОК 029-2007 (КДЕС Ред. 1.1).

СТЕПЕНЬ ИЗНОСА ОСНОВНЫХ ФОНДОВ ПО ВИДАМ ЭКОНОМИЧЕСКОЙ ДЕЯТЕЛЬНОСТИ¹⁾ в 2017 г.

(на конец года, в процентах)

| | 2017 ²⁾ |
|--|--------------------|
| Все основные фонды | 42.3 |
| По видам экономической деятельности: | |
| сельское, лесное хозяйство, охота, рыболовство и рыбоводство | 42.7 |
| добыча полезных ископаемых | 39.1 |
| обрабатывающие производства | 43.5 |
| обеспечение электрической энергией, газом и паром; кондиционирование воздуха | 38.1 |
| водоснабжение; водоотведение, организация сбора и утилизации отходов, деятельность по ликвидации загрязнений | 56.8 |
| строительство | 49.2 |
| торговля оптовая и розничная; ремонт автотранспортных средств и мотоциклов | 34.9 |
| транспортировка и хранение | 56.1 |
| деятельность гостиниц и предприятий общественного питания | 26.1 |
| деятельность в области информации и связи | 61.5 |
| деятельность финансовая и страховая | 46.5 |
| деятельность по операциям с недвижимым имуществом | 24.0 |
| деятельность профессиональная, научная и техническая | 37.0 |
| деятельность административная и сопутствующие дополнительные услуги | 49.0 |
| государственное управление и обеспечение военной безопасности; социальное обеспечение | 41.8 |
| образование | 55.0 |
| деятельность в области здравоохранения и социальных услуг | 64.6 |
| деятельность в области культуры, спорта, организации досуга и развлечений | 40.3 |
| предоставление прочих видов услуг | 40.2 |

¹⁾ Перечень видов деятельности действующих с 2017 года в соответствии с Общероссийским классификатором видов экономической деятельности ОК 029-2014 (КДЕС Ред. 2) (ОКВЭД2).

²⁾ Оценка.

ВВОД В ДЕЙСТВИЕ ОСНОВНЫХ ФОНДОВ ПО ВИДАМ ЭКОНОМИЧЕСКОЙ ДЕЯТЕЛЬНОСТИ

| | Млн. руб. | | | | В процентах к итогу | | | |
|--|--------------|--------------|---------------|--------------------|---------------------|--------------|--------------|--------------------|
| | 2005 | 2010 | 2015 | 2016 ¹⁾ | 2005 | 2010 | 2015 | 2016 ¹⁾ |
| Ввод в действие основных фондов - всего | 13357 | 47798 | 101181 | 84932 | 100.0 | 100.0 | 100.0 | 100.0 |
| в том числе | | | | | | | | |
| по видам экономической деятельности: | | | | | | | | |
| сельское хозяйство, охота и лесное хозяйство | 1452 | 2524 | 7055 | 9219 | 10.9 | 5.3 | 7.0 | 10.9 |
| рыболовство, рыбоводство | 1 | 0 | 4 | 0 | 0.0 | 0.0 | 0.0 | 0.0 |
| добыча полезных ископаемых | 158 | 139 | 1717 | 2252 | 1.2 | 0.3 | 1.7 | 2.7 |
| обрабатывающие производства | 4780 | 26306 | 35375 | 29626 | 35.7 | 55.0 | 35.0 | 34.9 |
| производство и распределение электроэнергии, газа и воды | 824 | 2514 | 13796 | 4115 | 6.2 | 5.3 | 13.6 | 4.8 |
| строительство | 168 | 395 | 1806 | 1710 | 1.3 | 0.8 | 1.8 | 2.0 |
| оптовая и розничная торговля, ремонт автотранспортных средств, мотоциклов, бытовых изделий и предметов личного пользования | 728 | 1571 | 6138 | 4188 | 5.5 | 3.3 | 6.1 | 4.9 |
| гостиницы и рестораны | 55 | 69 | 743 | 227 | 0.4 | 0.1 | 0.7 | 0.3 |
| транспорт и связь | 1972 | 4872 | 9397 | 3774 | 14.7 | 10.2 | 9.3 | 4.4 |
| финансовая деятельность | 251 | 484 | 310 | 670 | 1.9 | 1.0 | 0.3 | 0.8 |
| операции с недвижимым имуществом, аренда и предоставление услуг | 1564 | 6399 | 21611 | 23228 | 11.7 | 13.4 | 21.4 | 27.3 |
| государственное управление и обеспечение военной безопасности; обязательное социальное обеспечение | 439 | 1258 | 1250 | 1773 | 3.3 | 2.6 | 1.2 | 2.1 |
| образование | 175 | 253 | 933 | 612 | 1.3 | 0.5 | 0.9 | 0.7 |
| здравоохранение и предоставление социальных услуг | 317 | 656 | 414 | 919 | 2.4 | 1.4 | 0.4 | 1.1 |
| предоставление прочих коммунальных, социальных и персональных услуг | 473 | 358 | 632 | 2619 | 3.5 | 0.8 | 0.6 | 3.1 |

¹⁾ Перечень видов деятельности действующих до 2017 года в соответствии с Общероссийским классификатором видов экономической деятельности ОК 029-2007 (КДЕС Ред. 1.1).

ВВОД В ДЕЙСТВИЕ ОСНОВНЫХ ФОНДОВ ПО ВИДАМ ЭКОНОМИЧЕСКОЙ ДЕЯТЕЛЬНОСТИ¹⁾ в 2017 г.

| | 2017 ²⁾ | |
|--|--------------------|---------------------|
| | Млн. руб. | В процентах к итогу |
| Всего | 74941 | 100.0 |
| из них по видам экономической деятельности: | | |
| сельское, лесное хозяйство, охота, рыболовство и рыбоводство | 8669 | 11.7 |
| добыча полезных ископаемых | 446 | 0.6 |
| обрабатывающие производства | 26341 | 35.2 |
| обеспечение электрической энергией, газом и паром; кондиционирование воздуха | 3687 | 4.9 |
| водоснабжение; водоотведение, организация сбора и утилизации отходов, деятельность по ликвидации загрязнений | 77 | 0.1 |
| строительство | 1005 | 1.3 |
| торговля оптовая и розничная; ремонт автотранспортных средств и мотоциклов | 4228 | 5.6 |
| транспортировка и хранение | 2804 | 3.7 |
| деятельность гостиниц и предприятий общественного питания | 160 | 0.2 |
| деятельность в области информации и связи | 1910 | 2.5 |
| деятельность финансовая и страховая | 757 | 1.0 |
| деятельность по операциям с недвижимым имуществом | 20570 | 27.5 |
| деятельность профессиональная, научная и техническая | 764 | 1.0 |
| деятельность административная и сопутствующие дополнительные услуги | 34 | 0.0 |
| государственное управление и обеспечение военной безопасности; социальное обеспечение | 1246 | 1.7 |
| образование | 1040 | 1.4 |
| деятельность в области здравоохранения и социальных услуг | 530 | 0.7 |
| деятельность в области культуры, спорта, организации досуга и развлечений | 622 | 0.8 |
| предоставление прочих видов услуг | 51 | 0.1 |

¹⁾ Перечень видов деятельности действующих с 2017 года в соответствии с Общероссийским классификатором видов экономической деятельности ОК 029-2014 (КДЕС Ред. 2) (ОКВЭД2).

²⁾ Оценка.

СОСТАВ ОСНОВНЫХ ФОНДОВ ОРГАНИЗАЦИЙ ОТДЕЛЬНЫХ ВИДОВ ЭКОНОМИЧЕСКОЙ ДЕЯТЕЛЬНОСТИ¹⁾

(на конец года, в процентах от наличия основных фондов)

| | 2005 | 2010 | 2015 | 2016 |
|---|------|------|------|------|
| Коммерческие организации (без субъектов малого предпринимательства): | | | | |
| здания | 24.1 | 22.1 | 21.2 | 29.2 |
| сооружения | 40.2 | 34.8 | 30.8 | 26.0 |
| машины и оборудование | 30.1 | 36.9 | 42.4 | 39.2 |
| транспортные средства | 4.2 | 4.9 | 4.4 | 3.7 |
| из них организации: | | | | |
| сельского хозяйства, охоты и лесного хозяйства | | | | |
| здания | 37.4 | 29.8 | 34.7 | 42.4 |
| сооружения | 11.8 | 9.0 | 10.9 | 13.2 |
| машины и оборудование | 37.2 | 46.9 | 40.8 | 32.5 |
| транспортные средства | 5.6 | 9.0 | 6.9 | 5.2 |
| добычи полезных ископаемых | | | | |
| здания | 41.4 | 14.4 | 5.9 | 6.5 |
| сооружения | 16.2 | 6.4 | 13.6 | 24.2 |
| машины и оборудование | 30.9 | 58.7 | 62.5 | 64.2 |
| транспортные средства | 10.8 | 19.6 | 17.8 | 5.0 |
| обрабатывающих производств | | | | |
| здания | 30.3 | 31.3 | 26.1 | 34.2 |
| сооружения | 14.3 | 12.5 | 14.1 | 14.1 |
| машины и оборудование | 49.5 | 50.2 | 55.4 | 46.0 |
| транспортные средства | 4.5 | 4.6 | 3.4 | 3.2 |
| строительства | | | | |
| здания | 23.4 | 14.8 | 20.7 | 35.1 |
| сооружения | 5.6 | 5.6 | 4.9 | 6.1 |
| машины и оборудование | 46.5 | 49.6 | 50.4 | 45.7 |
| транспортные средства | 22.4 | 28.2 | 22.8 | 12.1 |
| оптовой и розничной торговли, ремонта автотранспортных средств, мотоциклов, бытовых изделий и предметов личного пользования | | | | |
| здания | 4.1 | 5.2 | 11.4 | 27.6 |
| сооружения | 88.3 | 85.8 | 77.2 | 59.8 |
| машины и оборудование | 6.8 | 8.0 | 10.1 | 10.0 |
| транспортные средства | 0.6 | 0.5 | 0.5 | 0.7 |
| транспорта и связи | | | | |
| здания | 13.6 | 11.3 | 8.5 | 10.2 |
| сооружения | 42.4 | 37.5 | 40.8 | 55.2 |
| машины и оборудование | 31.2 | 38.6 | 35.0 | 21.0 |
| транспортные средства | 11.9 | 11.6 | 14.8 | 13.2 |
| Некоммерческие организации: | | | | |
| здания | 38.4 | 45.4 | 21.2 | 11.9 |
| сооружения | 49.3 | 33.8 | 30.8 | 38.1 |
| машины и оборудование | 8.4 | 15.2 | 42.4 | 34.1 |
| транспортные средства | 2.1 | 3.7 | 4.4 | 11.3 |
| из них организации: | | | | |
| государственного управления и обеспечения военной безопасности; социального страхования | | | | |
| здания | 62.8 | 68.4 | 21.2 | 12.4 |
| сооружения | 6.3 | 6.2 | 30.8 | 3.6 |
| машины и оборудование | 20.1 | 18.0 | 42.4 | 51.3 |
| транспортные средства | 7.1 | 5.1 | 4.4 | 29.0 |
| образования | | | | |
| здания | 85.5 | 80.0 | 21.2 | 44.4 |
| сооружения | 2.2 | 3.2 | 30.8 | 7.8 |
| машины и оборудование | 8.2 | 10.9 | 42.4 | 22.4 |
| транспортные средства | 1.3 | 2.6 | 4.4 | 9.5 |
| здравоохранения и предоставления социальных услуг | | | | |
| здания | 63.2 | 52.0 | 21.2 | 10.6 |
| сооружения | 2.3 | 2.0 | 30.8 | 1.3 |
| машины и оборудование | 28.9 | 40.7 | 42.4 | 76.4 |
| транспортные средства | 4.1 | 4.0 | 4.4 | 9.8 |

¹⁾ Перечень видов деятельности действующих до 2017 года в соответствии с Общероссийским классификатором видов экономической деятельности ОК 029-2007 (КДЕС Ред. 1.1).

**СОСТАВ ОСНОВНЫХ ФОНДОВ ОРГАНИЗАЦИЙ ОТДЕЛЬНЫХ ВИДОВ ЭКОНОМИЧЕСКОЙ ДЕЯТЕЛЬНОСТИ¹⁾
в 2017 г.**

(на конец года, в процентах от наличия основных фондов)

| | 2017 ²⁾ |
|---|--------------------|
| Коммерческие организации (без субъектов малого предпринимательства): | |
| здания | 20.0 |
| сооружения | 31.3 |
| машины и оборудование | 42.5 |
| транспортные средства | 4.5 |
| из них по видам экономической деятельности: | |
| сельское, лесное хозяйство, охота, рыболовство и рыбоводство | |
| здания | 32.7 |
| сооружения | 12.7 |
| машины и оборудование | 40.9 |
| транспортные средства | 7.1 |
| добыча полезных ископаемых | |
| здания | 5.1 |
| сооружения | 19.3 |
| машины и оборудование | 65.3 |
| транспортные средства | 10.0 |
| обрабатывающие производства | |
| здания | 5.1 |
| сооружения | 19.3 |
| машины и оборудование | 65.3 |
| транспортные средства | 10.0 |
| строительство | |
| здания | 27.8 |
| сооружения | 7.2 |
| машины и оборудование | 46.6 |
| транспортные средства | 15.3 |
| торговля оптовая и розничная; ремонт автотранспортных средств и мотоциклов | |
| здания | 11.6 |
| сооружения | 74.9 |
| машины и оборудование | 12.0 |
| транспортные средства | 0.7 |
| транспортировка и хранение | |
| здания | 10.0 |
| сооружения | 53.5 |
| машины и оборудование | 11.7 |
| транспортные средства | 24.5 |
| Некоммерческие организации: | |
| здания | 32.4 |
| сооружения | 48.8 |
| машины и оборудование | 13.2 |
| транспортные средства | 3.6 |
| из них по видам экономической деятельности: | |
| государственное управление и обеспечение военной безопасности; социальное обеспечение | |
| здания | 60.4 |
| сооружения | 14.6 |
| машины и оборудование | 16.0 |
| транспортные средства | 6.5 |
| образование | |
| здания | 75.7 |
| сооружения | 7.0 |
| машины и оборудование | 9.8 |
| транспортные средства | 2.9 |
| деятельность в области здравоохранения и социальных услуг | |
| здания | 38.5 |
| сооружения | 2.1 |
| машины и оборудование | 52.5 |
| транспортные средства | 5.5 |

¹⁾ Перечень видов деятельности действующих с 2017 года в соответствии с Общероссийским классификатором видов экономической деятельности ОК 029–2014 (КДЕС Ред. 2) (ОКВЭД2).

²⁾ Оценка.

СОСТОЯНИЕ ОТДЕЛЬНЫХ ВИДОВ ОСНОВНЫХ ФОНДОВ КРУПНЫХ И СРЕДНИХ
КОММЕРЧЕСКИХ ОРГАНИЗАЦИЙ¹⁾

(на конец года, в процентах)

| | Степень износа (на конец года), процентов | | | | Удельный вес полностью изношенных основных фондов (на конец года), в процентах от общего объема основных фондов | | | |
|---|--|-------------|-------------|-------------|--|-------------|-------------|-------------|
| | 2005 | 2010 | 2015 | 2016 | 2005 | 2010 | 2015 | 2016 |
| Все основные фонды | 49.1 | 45.8 | 43.2 | 46.0 | 20.3 | 17.8 | 16.7 | 17.3 |
| из них: | | | | | | | | |
| здания | 32.1 | 22.8 | 20.5 | 22.4 | 5.4 | 2.8 | 2.2 | 2.3 |
| сооружения | 60.2 | 57.1 | 52.3 | 55.6 | 27.1 | 28.6 | 23.7 | 24.4 |
| машины и оборудование | 49.0 | 49.0 | 46.5 | 49.5 | 24.4 | 17.3 | 19.1 | 19.4 |
| транспортные средства | 45.3 | 48.1 | 54.6 | 54.9 | 13.7 | 14.9 | 15.4 | 16.5 |
| Основные фонды организаций: | | | | | | | | |
| сельского хозяйства, охоты и лесного хозяйства | 38.0 | 38.0 | 38.0 | 35.8 | 10.4 | 3.7 | 7.8 | 7.8 |
| из них: | | | | | | | | |
| здания | 41.6 | 27.6 | 21.9 | 20.1 | 7.4 | 2.8 | 1.0 | 0.9 |
| сооружения | 59.4 | 36.3 | 25.9 | 26.4 | 20.9 | 9.6 | 3.0 | 2.8 |
| машины и оборудование | 33.3 | 47.1 | 54.9 | 50.4 | 10.9 | 3.4 | 15.7 | 14.7 |
| транспортные средства | 38.8 | 45.0 | 50.4 | 49.7 | 16.5 | 4.2 | 10.0 | 14.6 |
| добычи полезных ископаемых | 40.3 | 45.0 | 34.8 | 26.6 | 15.9 | 8.9 | 4.0 | 4.9 |
| из них: | | | | | | | | |
| здания | 30.4 | 30.6 | 37.6 | 21.9 | 3.4 | 3.7 | 12.8 | 7.1 |
| сооружения | 36.7 | 34.2 | 18.9 | 14.1 | 22.0 | 11.5 | 2.5 | 1.4 |
| машины и оборудование | 51.8 | 41.3 | 32.6 | 25.6 | 27.8 | 11.3 | 2.8 | 4.5 |
| транспортные средства | 50.6 | 70.4 | 53.7 | 62.3 | 20.5 | 4.7 | 6.0 | 12.7 |
| обрабатывающих производств | 46.9 | 36.9 | 39.6 | 41.3 | 20.7 | 11.5 | 12.6 | 12.7 |
| из них: | | | | | | | | |
| здания | 32.2 | 22.8 | 21.5 | 22.1 | 4.2 | 2.3 | 2.3 | 2.3 |
| сооружения | 68.7 | 36.9 | 36.0 | 38.8 | 38.0 | 17.6 | 11.2 | 13.2 |
| машины и оборудование | 50.0 | 45.5 | 48.2 | 51.0 | 26.5 | 15.8 | 17.5 | 17.3 |
| транспортные средства | 42.4 | 40.3 | 50.5 | 47.8 | 12.6 | 10.4 | 16.2 | 16.8 |
| производство и распределение электроэнергии, газа и воды | 54.6 | 43.9 | 27.9 | 34.4 | 20.7 | 14.4 | 10.1 | 10.8 |
| из них: | | | | | | | | |
| здания | 31.3 | 25.2 | 15.7 | 23.5 | 4.8 | 4.5 | 3.0 | 2.8 |
| сооружения | 60.8 | 49.3 | 36.6 | 43.6 | 19.6 | 14.2 | 12.6 | 11.6 |
| машины и оборудование | 55.4 | 44.1 | 22.1 | 28.5 | 32.6 | 19.2 | 9.9 | 11.8 |
| транспортные средства | 63.8 | 49.4 | 69.0 | 70.6 | 36.7 | 19.3 | 14.7 | 19.0 |
| строительства | 41.0 | 51.2 | 60.7 | 64.7 | 19.1 | 18.6 | 23.7 | 27.7 |
| из них: | | | | | | | | |
| здания | 18.6 | 23.6 | 33.7 | 39.0 | 3.6 | 4.2 | 2.2 | 4.7 |
| сооружения | 36.3 | 42.0 | 51.7 | 53.2 | 14.9 | 11.8 | 27.7 | 33.8 |
| машины и оборудование | 53.1 | 56.6 | 65.4 | 69.5 | 30.2 | 26.8 | 31.1 | 28.8 |
| транспортные средства | 40.7 | 58.2 | 75.8 | 79.6 | 14.5 | 13.4 | 25.1 | 45.6 |
| оптовой и розничной торговли, ремонта автотранс- портных средств, мотоциклов, бытовых изделий и предметов личного пользования | 67.8 | 69.4 | 66.8 | 69.8 | 35.2 | 41.1 | 35.6 | 36.0 |
| из них: | | | | | | | | |
| здания | 23.1 | 27.7 | 16.3 | 21.4 | 6.3 | 9.8 | 2.4 | 2.7 |
| сооружения | 70.6 | 72.1 | 74.9 | 76.7 | 35.8 | 45.6 | 40.2 | 40.2 |
| машины и оборудование | 60.6 | 70.6 | 65.6 | 70.0 | 47.4 | 49.5 | 41.2 | 42.3 |
| транспортные средства | 35.4 | 50.4 | 56.8 | 58.7 | 4.5 | 10.6 | 16.7 | 17.6 |
| транспорта и связи | 29.2 | 43.2 | 49.3 | 51.3 | 4.5 | 11.2 | 21.0 | 21.1 |
| из них: | | | | | | | | |
| здания | 16.2 | 20.3 | 34.2 | 38.7 | 1.3 | 4.6 | 5.5 | 7.0 |
| сооружения | 17.2 | 37.0 | 35.9 | 38.2 | 2.2 | 5.6 | 12.3 | 13.1 |
| машины и оборудование | 43.3 | 52.6 | 67.0 | 68.9 | 6.0 | 17.3 | 37.6 | 39.1 |
| транспортные средства | 48.9 | 53.7 | 52.2 | 56.0 | 10.9 | 16.4 | 14.3 | 11.6 |

¹⁾ Перечень видов деятельности действующих до 2017 года в соответствии с Общероссийским классификатором видов экономической деятельности ОК 029-2007 (КДЕС Ред. 1.1).

СОСТОЯНИЕ ОТДЕЛЬНЫХ ВИДОВ ОСНОВНЫХ ФОНДОВ КРУПНЫХ И СРЕДНИХ
КОММЕРЧЕСКИХ ОРГАНИЗАЦИЙ¹⁾ в 2017 г.

(на конец года, в процентах)

| | 2017 ²⁾ | |
|---|---|--|
| | Степень износа (на конец года), процентов | Удельный вес полностью изношенных основных фондов (на конец года), в процентах от общего объема основных фондов |
| Все основные фонды | 47.6 | 16.8 |
| из них: | | |
| здания | 23.7 | 2.8 |
| сооружения | 56.7 | 23.9 |
| машины и оборудование | 51.7 | 18.4 |
| транспортные средства | 55.3 | 16.2 |
| из них по видам экономической деятельности: | | |
| сельское, лесное хозяйство, охота, рыболовство и рыбоводство | 34.8 | 8.8 |
| из них: | | |
| здания | 20.7 | 1.1 |
| сооружения | 21.6 | 2.0 |
| машины и оборудование | 49.6 | 16.7 |
| транспортные средства | 49.2 | 16.6 |
| добыча полезных ископаемых | 34.9 | 7.0 |
| из них: | | |
| здания | 23.7 | 8.6 |
| сооружения | 23.3 | 1.2 |
| машины и оборудование | 33.7 | 5.8 |
| транспортные средства | 70.5 | 25.4 |
| обрабатывающие производства | 43.7 | 12.2 |
| из них: | | |
| здания | 23.7 | 2.6 |
| сооружения | 40.2 | 11.5 |
| машины и оборудование | 53.0 | 16.1 |
| транспортные средства | 51.5 | 17.9 |
| обеспечение электрической энергией, газом и паром, кондиционирование воздуха | 37.1 | 10.3 |
| из них: | | |
| здания | 24.6 | 2.6 |
| сооружения | 44.8 | 11.9 |
| машины и оборудование | 33.1 | 10.6 |
| транспортные средства | 66.2 | 22.0 |
| строительство | 60.6 | 22.8 |
| из них: | | |
| здания | 34.4 | 1.6 |
| сооружения | 60.9 | 22.3 |
| машины и оборудование | 72.1 | 27.6 |
| транспортные средства | 69.7 | 42.9 |
| торговля оптовая и розничная; ремонт автотранспортных средств и мотоциклов | 70.5 | 35.2 |
| из них: | | |
| здания | 25.3 | 5.8 |
| сооружения | 78.6 | 40.2 |
| машины и оборудование | 65.9 | 35.7 |
| транспортные средства | 49.4 | 11.9 |
| транспортировка и хранение | 46.7 | 15.8 |
| из них: | | |
| здания | 41.7 | 10.1 |
| сооружения | 39.1 | 15.6 |
| машины и оборудование | 64.2 | 35.2 |
| транспортные средства | 56.3 | 8.8 |

¹⁾ Перечень видов деятельности действующих с 2017 года в соответствии с Общероссийским классификатором видов экономической деятельности ОК 029–2014 (КДЕС Ред. 2) (ОКВЭД2).

²⁾ Оценка.

ПОКАЗАТЕЛИ БАЛАНСА ОСНОВНЫХ ФОНДОВ в 2016 г.

(данные, утвержденные Росстатом; миллионов рублей)

| | Полная учетная стоимость | Остаточная балансовая стоимость |
|--|--------------------------|---------------------------------|
| Наличие основных фондов на начало года | 946667 | 562360 |
| Поступило за отчетный год - всего | 105026 | 99182 |
| в том числе: | | |
| ввод в действие новых основных фондов | 84932 | 84932 |
| поступило основных фондов из прочих источников | 20094 | 14250 |
| Выбыло за отчетный год - всего | 33233 | 21266 |
| в том числе: | | |
| ликвидировано основных фондов | 7275 | 1668 |
| выбыло основных фондов по прочим причинам | 25958 | 19598 |
| износ основных фондов | | 48691 |
| Наличие основных фондов на конец года (с учетом проведенной на конец года переоценки) | 1033088 | 606213 |

МЕТОДОЛОГИЧЕСКИЕ ПОЯСНЕНИЯ

В данном разделе публикуются важнейшие показатели *системы национальных счетов* по Тульской области за 2000-2015 годы и основные показатели по основным фондам Тульской области за 2000-2016 годы.

Суть системы национальных счетов сводится к формированию обобщающих показателей развития экономики на различных стадиях процесса воспроизводства и взаимной увязке этих показателей между собой. Каждой стадии воспроизводства соответствует специальный счет или группа счетов. Таким образом, имеется возможность проследить движение стоимости произведенных товаров и услуг, а также добавленной стоимости от производства до использования.

Стадия производства характеризуется показателями выпуска, промежуточного потребления и валового внутреннего (регионального) продукта.

Выпуск товаров и услуг представляет собой суммарную стоимость товаров и услуг, являющихся результатом производственной деятельности единиц-резидентов экономики в отчетном периоде.

Промежуточное потребление состоит из стоимости товаров и услуг, которые трансформируются или полностью потребляются в процессе производства в отчетном периоде. Стоимость товаров, потребляемых в процессе производства учитывается в составе промежуточного потребления по ценам, действовавшим на момент производства. Потребление стоимости основных фондов (амортизации) не входит в состав промежуточного потребления.

Валовая добавленная стоимость исчисляется на уровне видов экономической деятельности и секторов как разность между выпуском товаров и услуг и промежуточным потреблением. Термин "валовая" указывает на то, что показатель определен до вычета потребления основного капитала.

Чистые налоги на продукты включают налоги, размер которых прямо зависит от стоимости произведенной продукции и сказанных услуг (налог на добавленную стоимость, акцизы и т.п.) за вычетом соответствующих субсидий на продукты, получаемых предприятиями из Государственного бюджета при производстве ими определенного вида продукции или услуг.

Валовой региональный продукт (ВРП) - обобщающий показатель экономической деятельности региона, характеризующий процесс производства товаров и услуг. ВРП определяется как совокупность добавленных стоимостей видов деятельности экономики. Валовой региональный продукт рассчитывается в текущих основных ценах (номинальный объем ВРП) и в сопоставимых ценах (реальный объем ВРП).

В настоящее время на региональном уровне производятся расчеты отдельных элементов счета использования доходов - конечное потребление материальных благ и услуг домашними хозяйствами и государственными учреждениями, удовлетворяющими коллективные потребности.

За 2005-2010 г.г. относительный показатель «Производство ВРП на душу населения» пересчитан исходя из средней численности постоянного населения с учетом окончательных итогов Всероссийской переписи населения 2010г.

Расходы на конечное потребление домашних хозяйств включают расходы домашних хозяйств на приобретение потребительских товаров и услуг во всех торговых предприятиях, на городских рынках и через неорганизованную (уличную) торговлю, предприятиях бытового и жилищно-коммунального обслуживания, пассажирского транспорта, связи, гостиницах, платных учреждениях культуры, здравоохранения, образования, а так же стоимость товаров и услуг, потребленных в натуральной форме – произведенных для собственного конечного использования (сельскохозяйственная продукция личных подсобных хозяйств, условно исчисленные услуги по проживанию в собственном жилище) и полученных в качестве оплаты труда.

Расходы государственного управления на индивидуальные товары и услуги состоят из расходов сектора государственных учреждений на потребительские товары и услуги, предназначенные для индивидуального потребления. Такие расходы финансируются за счет Государственного бюджета и внебюджетных фондов из средств, полученных в результате сбора налогов и из других доходов государства. В эти расходы включаются расходы предприятий и организаций, оказывающих бесплатные (для населения) услуги в области образования, здравоохранения, культуры.

Расходы государственного управления на коллективные услуги. Этот показатель отличается от предыдущего тем, что в нем учитываются услуги, оказываемые за счет Государственного бюджета предприятиями и организациями, которые удовлетворяют потребности не отдельных домохозяйств, а общества в целом или отдельных групп населения. В этот показатель включаются расходы на обеспечение военной безопасности, государственное управление, а так же расходы на нерыночную науку, услуги организаций, обслуживающих сельское хозяйство.

Расходы на конечное потребление некоммерческих организаций, обслуживающих домашние хозяйства – расходы общественных организаций (политических партий, религиозных организаций, профсоюзов, общественных объединений), в отношении которых условно считается, что они представляют только индивидуальные товары и услуги. Сюда же включается стоимость нерыночных услуг, оказываемых самостоятельными социально-культурными подразделениями корпораций своим работникам.

С точки зрения того, кто получает выгоду от расходов на конечное потребление, оно может быть определено как **фактическое конечное потребление товаров и услуг**. Для домашних хозяйств оно включает конечное потребление товаров и услуг, осуществляемое за счет расходов домашних хозяйств, а так же за счет социальных трансфертов в натуральной форме, то есть бесплатных или льготных индивидуальных товаров и услуг, полученных домашними хозяйствами от государственных учреждений и некоммерческих организаций, обслуживающих домашние хозяйства. Для государственного управления фактическое конечное потребление равно стоимости коллективных услуг, у некоммерческих организаций, обслуживающих домашние хозяйства, фактическое конечное потребление отсутствует. Общие объемы расходов на конечное потребление и фактического конечного потребления для экономики в целом равны между собой.

Национальное богатство – совокупность экономических активов страны, уменьшенная на стоимость ее финансовых обязательств. **Экономические активы** – это экономические объекты, на которые институциональными единицами осуществляются права собственности и от владения которыми или использования которых в течение некоторого периода времени его владельцами извлекается экономическая выгода.

В объем экономических активов включаются нефинансовые произведенные активы (основные фонды, запасы материальных оборотных средств, ценности), непроизведенные активы, в том числе материальные (земля, богатства недр, естественные биологические и подземные водные ресурсы) и нематериальные (лицензии на использование изобретений, передаваемые договоры, купленные «гудвилл» и т.п.), а также финансовые активы (монетарное золото, валюта, акции, займы и проч.).

Основные фонды составляют важнейшую часть национального богатства России.

Основные фонды – произведенные активы, подлежащие использованию неоднократно или постоянно в течении длительного периода, но не менее одного года, для производства товаров, оказания рыночных и нерыночных услуг, для управленческих нужд либо для представления другим организациям за плату во временное владение и пользование или во временное пользование. К основным фондам относятся здания, сооружения, машины и оборудование, транспортные средства, рабочий и продуктивный скот, многолетние насаждения и другие виды основных фондов.

Данные о наличии основных фондов приводятся по **полной учетной стоимости**. Она равна сумме учитываемых в бухгалтерских балансах организаций остаточной балансовой стоимости основных фондов и величины накопленного износа. Эта стоимость отражает наличие основных фондов без учета постепенной утраты их потребительских свойств в процессе эксплуатации.

Остаточная балансовая стоимость основных фондов, учитываемая в бухгалтерских балансах организаций, отражает постепенную утрату их потребительских свойств в размере накопленного износа. Полная учетная и остаточная балансовая стоимость основных фондов учитывается, как правило, в смешанных ценах.

Переоценка основных фондов – изменение полной учетной и остаточной балансовой стоимости основных фондов с целью устранения их смешанной оценки в ценах разных периодов и определения их реальной восстановительной стоимости.

Переоценки основных фондов бюджетных учреждений проводились по состоянию на 01.01.2003г. и 01.01.2007г. по распоряжению Правительства Российской Федерации.

Степень износа основных фондов – отношение накопленного к определенной дате износа имеющихся основных фондов (разницы их полной учетной и остаточной балансовой стоимости) к полной учетной стоимости этих основных фондов на ту же дату, в процентах.

Износ основных фондов – это частичная или полная утрата основными фондами потребительских свойств и стоимости в процессе эксплуатации, под воздействием сил природы и вследствие технического прогресса. Нормы и методы начисления износа определяются порядком бухгалтерского, налогового и статистического учета.

Индекс изменения физического объема основных фондов – это индекс, отражающий изменение основных фондов в динамике, не связанное с изменением цен на эти основные фонды.

Коэффициент обновления основных фондов – это отношение основных фондов, введенных в действие в течение года, к их наличию на конец года по полной учетной стоимости, в процентах. Этот показатель отражает удельный вес новых (введенных за год) основных фондов в их общем объеме.

Коэффициент выбытия основных фондов – это отношение ликвидированных за год основных фондов к их наличию на начало года по полной учетной стоимости, в процентах. Данный показатель, наряду с коэффициентом обновления, характеризует интенсивность процесса обновления основных фондов.

Ввод в действие основных фондов – стоимость законченных строительством и принятых в эксплуатацию в установленном порядке объектов строительства – зданий, сооружений, пусковых комплексов, их очередей, а также оборудования, инструмента, инвентаря, многолетних насаждений, рабочего и продуктивного скота.

ИНВЕСТИЦИИ

- ◆ ИНВЕСТИЦИИ В НЕФИНАНСОВЫЕ АКТИВЫ
- ◆ ФИНАНСОВЫЕ ВЛОЖЕНИЯ

| | |
|--|------------|
| ИНВЕСТИЦИИ В НЕФИНАНСОВЫЕ АКТИВЫ | 159 |
| Инвестиции в нефинансовые активы | 159 |
| Инвестиции в основной капитал | 159 |
| Инвестиции в основной капитал по видам основных фондов | 159 |
| Инвестиции в основной капитал по видам основных фондов в 2017 г. | 159 |
| Инвестиции в основной капитал по формам собственности | 159 |
| Инвестиции в основной капитал по источникам финансирования | 160 |
| Инвестиции в основной капитал по видам экономической деятельности в 2017 г. | 160 |
| Распределение организаций по оценке целей инвестирования в основной капитал | 161 |
| Распределение организаций по оценке факторов, ограничивающих инвестиционную деятельность | 161 |
| Стоимость договоров финансового лизинга, заключенных организациями, осуществляющими деятельность в сфере финансового лизинга | 162 |
| Стоимость договоров финансового лизинга, заключенных организациями, осуществляющими деятельность в сфере финансового лизинга в 2017 г. | 162 |
| ФИНАНСОВЫЕ ВЛОЖЕНИЯ | 162 |
| Финансовые вложения организаций по основным видам экономической деятельности | 162 |
| Финансовые вложения организаций по основным видам экономической деятельности в 2017 г. | 163 |
| МЕТОДОЛОГИЧЕСКИЕ ПОЯСНЕНИЯ | 164 |

ИНВЕСТИЦИИ

Раздел содержит статистическую информацию, сформированную по данным сплошного федерального статистического наблюдения за организациями, не относящимися к субъектам малого предпринимательства, выборочного обследования инвестиционной активности организаций. По полному кругу хозяйствующих субъектов показатель «Инвестиции в основной капитал» формируется по организациям, не относящимся к субъектам малого предпринимательства, малым и микропредприятиям, индивидуальным предпринимателям без образования юридического лица, физическим лицам, и с учетом оценки деятельности, не наблюдаемой прямыми статистическими методами.

Данные об инвестициях в основной капитал за 2016 г. уточнены с учетом внесенных хозяйствующими субъектами изменений в ранее представленные данные.

Данные в таблицах, содержащих показатели по видам экономической деятельности, приводятся за 2017 год в соответствии с Общероссийским классификатором видов экономической деятельности (ОКВЭД 2) ОК 029-2014, введенным в действие с 1 января 2017 года.

Более подробно информация об инвестициях представлена в сборниках Тулстата «Строительство в Тульской области».

ИНВЕСТИЦИИ В НЕФИНАНСОВЫЕ АКТИВЫ

ИНВЕСТИЦИИ В НЕФИНАНСОВЫЕ АКТИВЫ ¹⁾

| | Млн. рублей | | | В процентах к итогу | | |
|---|----------------|----------------|----------------|---------------------|------------|------------|
| | 2015 | 2016 | 2017 | 2015 | 2016 | 2017 |
| Инвестиции в нефинансовые активы - всего | 70015.1 | 80268.0 | 98020.3 | 100 | 100 | 100 |
| в том числе: | | | | | | |
| инвестиции в основной капитал | 69646.4 | 77807.7 | 96335.3 | 99.5 | 96.9 | 98.3 |
| инвестиции в произведенные нефинансовые активы | 368.7 | 2460.3 | 1389.8 | 0.5 | 3.1 | 1.7 |

¹⁾ Без субъектов малого предпринимательства и объема инвестиций, не наблюдаемых прямыми статистическими методами.

ИНВЕСТИЦИИ В ОСНОВНОЙ КАПИТАЛ

| | 2000 | 2005 | 2010 | 2014 | 2015 | 2016 | 2017 |
|---|---------|---------|---------|---------|----------|----------|----------|
| Инвестиции в основной капитал | | | | | | | |
| млн. рублей, в фактически действовавших ценах | 10197.2 | 20803.7 | 71526.5 | 95234.7 | 105628.8 | 112560.6 | 127063.6 |
| в процентах к предыдущему году (в сопоставимых ценах) | | 161.8 | 131.9 | 112.8 | 100.4 | 100.1 | 100.2 |

ИНВЕСТИЦИИ В ОСНОВНОЙ КАПИТАЛ ПО ВИДАМ ОСНОВНЫХ ФОНДОВ

| | 2005 | 2010 | 2013 | 2014 | 2015 | 2016 |
|---|----------------|----------------|----------------|----------------|-----------------|-----------------|
| <i>Миллионов рублей</i> | | | | | | |
| Инвестиции в основной капитал – всего | 20803.7 | 71526.5 | 91046.1 | 95234.7 | 105628.8 | 112560.6 |
| в том числе : | | | | | | |
| в жилища | 1849.2 | 6998.6 | 13253.2 | 16697.7 | 20086.2 | 21431.7 |
| в здания (кроме жилых) и сооружения | 6562.5 | 34765.8 | 33031.4 | 35150.8 | 40190.4 | 40178.3 |
| в машины, оборудование, транспортные средства | 11888.9 | 28903.5 | 42927.5 | 40303.1 | 40002.5 | 46262.2 |
| прочие | 503.1 | 858.5 | 1833.9 | 3083.1 | 5349.7 | 4688.4 |
| <i>В процентах к итогу</i> | | | | | | |
| Инвестиции в основной капитал – всего | 100 | 100 | 100 | 100 | 100 | 100 |
| в том числе : | | | | | | |
| в жилища | 8.9 | 9.8 | 14.6 | 17.5 | 19.0 | 19.0 |
| в здания (кроме жилых) и сооружения | 31.5 | 48.6 | 36.3 | 36.9 | 38.0 | 35.7 |
| в машины, оборудование, транспортные средства | 57.1 | 40.4 | 47.1 | 42.3 | 37.9 | 41.1 |
| прочие | 2.4 | 1.2 | 2.0 | 3.2 | 5.1 | 4.2 |

ИНВЕСТИЦИИ В ОСНОВНОЙ КАПИТАЛ ПО ВИДАМ ОСНОВНЫХ ФОНДОВ в 2017 г.

| | Млн. рублей | В % к итогу |
|---|-----------------|-------------|
| Инвестиции в основной капитал | 127063.6 | 100 |
| в том числе в: | | |
| жилые здания и помещения | 14396.7 | 11.3 |
| здания (кроме жилых) и сооружения, расходы на улучшение земель | 43727.4 | 34.4 |
| машины, оборудование, включая хозяйственный инвентарь, и другие объекты | 62805.5 | 49.4 |
| объекты интеллектуальной собственности | 4056.2 | 3.2 |
| прочее | 2077.7 | 1.7 |

ИНВЕСТИЦИИ В ОСНОВНОЙ КАПИТАЛ ПО ФОРМАМ СОБСТВЕННОСТИ

| | 2005 | 2010 | 2015 | 2016 | 2017 |
|--|-----------------|-----------------|------------------|------------------|------------------|
| <i>Тысяч рублей</i> | | | | | |
| Инвестиции в основной капитал – всего | 20803681 | 71526459 | 105628840 | 112560598 | 127063554 |
| в том числе по формам собственности: | | | | | |
| российская | 12786778 | 58823294 | 84274293 | 81507685 | 83297934 |
| из нее: | | | | | |
| государственная | 3028219 | 11584090 | 4338800 | 6720926 | 4633958 |
| муниципальная | 1008232 | 1557584 | 3661971 | 4320896 | 4852824 |
| частная | 5196599 | 33985985 | 63385318 | 55018188 | 59141265 |
| потребительской кооперации | 8385 | 1218 | 289 | - | 433 |

ИНВЕСТИЦИИ

продолжение

| | 2005 | 2010 | 2015 | 2016 | 2017 |
|--|------------|------------|------------|------------|------------|
| общественных и религиозных организаций (объединений) | 22529 | 19751 | 14660 | 3298 | 3501 |
| смешанная российская | 3522814 | 11674589 | 8335929 | 7689795 | 8169534 |
| собственность государственных корпораций | - | 77 | 4737326 | 7754582 | 6496419 |
| иностранная | 5812518 | 10215442 | 13369544 | 18974638 | 25636558 |
| совместная российская и иностранная | 2204385 | 2487723 | 7985003 | 12078275 | 18129062 |
| В процентах к итогу | | | | | |
| Инвестиции в основной капитал – всего | 100 | 100 | 100 | 100 | 100 |
| в том числе по формам собственности: | | | | | |
| российская | 61.5 | 82.2 | 79.8 | 72.4 | 65.6 |
| из нее: | | | | | |
| государственная | 14.6 | 16.2 | 4.1 | 6.0 | 3.6 |
| муниципальная | 4.8 | 2.2 | 3.5 | 3.8 | 3.8 |
| частная | 25.0 | 47.5 | 59.8 | 48.9 | 46.5 |
| потребительской кооперации | 0.04 | 0.00 | 0.00 | - | 0.0 |
| общественных и религиозных организаций (объединений) | 0.11 | 0.03 | 0.01 | 0.0 | 0.0 |
| смешанная российская | 16.9 | 16.3 | 7.9 | 6.8 | 6.4 |
| собственность государственных корпораций | - | 0.00 | 4.5 | 6.9 | 5.1 |
| иностранная | 27.9 | 14.3 | 12.7 | 16.9 | 20.2 |
| совместная российская и иностранная | 10.6 | 3.5 | 7.6 | 10.7 | 14.3 |

ИНВЕСТИЦИИ В ОСНОВНОЙ КАПИТАЛ ПО ИСТОЧНИКАМ ФИНАНСИРОВАНИЯ ¹⁾

| | 2005 | 2010 | 2015 | 2016 | 2017 |
|---|-----------------|-----------------|-----------------|-----------------|-----------------|
| Тысяч рублей | | | | | |
| Инвестиции в основной капитал - всего | 13077589 | 52697179 | 69646436 | 77807712 | 96335287 |
| в том числе: | | | | | |
| собственные средства | 8320799 | 21670844 | 44191774 | 36654942 | 43933168 |
| привлеченные средства | 4756790 | 31026335 | 25454662 | 41152770 | 52402119 |
| из них: | | | | | |
| кредиты банков | 627496 | 5550032 | 7339537 | 21058417 | 26461022 |
| заемные средства других организаций | 617765 | 8962256 | 5932718 | 2074808 | 5708411 |
| инвестиции из-за рубежа | ... | ... | 882637 | 2888527 | 8747897 |
| бюджетные средства | 2384162 | 10133041 | 6914822 | 9953995 | 7369776 |
| в том числе: | | | | | |
| федерального бюджета | 1609538 | 7665631 | 3058018 | 5974228 | 2854067 |
| бюджета субъекта Российской Федерации | 658590 | 1967899 | 2676875 | 2957550 | 3507841 |
| средства местных бюджетов | ... | ... | 1179929 | 1022217 | 1007868 |
| средства внебюджетных фондов | 90353 | 156020 | 70230 | 339423 | 67231 |
| средства организаций и населения, привлеченные для долевого строительства | ... | 317847 | 1220964 | 1202241 | 1125627 |
| прочие | 1037014 | 5907139 | 668779 | 3635359 | 2922155 |
| В процентах к итогу | | | | | |
| Инвестиции в основной капитал - всего | 100 | 100 | 100 | 100.0 | 100.0 |
| в том числе: | | | | | |
| собственные средства | 63.6 | 41.1 | 63.5 | 47.1 | 45.6 |
| привлеченные средства | 36.4 | 58.9 | 36.5 | 52.9 | 54.4 |
| из них: | | | | | 0.0 |
| кредиты банков | 4.8 | 10.5 | 10.5 | 27.1 | 27.5 |
| заемные средства других организаций | 4.7 | 17.0 | 8.5 | 2.7 | 5.9 |
| инвестиции из-за рубежа | 0.0 | 0.0 | 1.3 | 3.7 | 9.1 |
| бюджетные средства | 18.2 | 19.2 | 9.9 | 12.8 | 7.7 |
| в том числе: | | | | | |
| федерального бюджета | 12.3 | 14.5 | 4.4 | 7.7 | 3.0 |
| бюджета субъекта Российской Федерации | 5.0 | 3.7 | 3.8 | 3.8 | 3.6 |
| средства местных бюджетов | ... | ... | 1.7 | 1.3 | 1.0 |
| средства внебюджетных фондов | 0.7 | 0.3 | 0.1 | 0.4 | 0.1 |
| средства организаций и населения, привлеченные для долевого строительства | ... | ... | 1.8 | 1.5 | 1.2 |
| прочие | 7.9 | 11.8 | 1.0 | 4.7 | 3.0 |

¹⁾ Без субъектов малого предпринимательства и объема инвестиций, не наблюдаемых прямыми статистическими методами.

ИНВЕСТИЦИИ В ОСНОВНОЙ КАПИТАЛ ПО ВИДАМ ЭКОНОМИЧЕСКОЙ ДЕЯТЕЛЬНОСТИ в 2017 г. ¹⁾

| | Использовано, млн. рублей | В % к итогу |
|--|------------------------------|-------------|
| Всего | 96335.3 | 100 |
| из них по видам экономической деятельности: | | |
| сельское, лесное хозяйство, охота, рыболовство и рыбоводство | 5730.8 | 5.9 |
| добыча полезных ископаемых | 384.0 | 0.4 |
| обрабатывающие производства | 62220.9 | 64.6 |
| из них: | | |
| производство пищевых продуктов | 2739.0 | 2.8 |
| производство напитков | 504.9 | 0.5 |

ИНВЕСТИЦИИ

| | Использовано, млн. рублей | В % к итогу |
|--|------------------------------|-------------|
| производство текстильных изделий | 162.5 | 0.2 |
| производство одежды | 50.7 | 0.1 |
| производство бумаги и бумажных изделий | 2681.7 | 2.8 |
| производство химических веществ и химических продуктов | 19711.7 | 20.5 |
| производство резиновых и пластмассовых изделий | 272.5 | 0.3 |
| производство прочей неметаллической минеральной продукции | 2044.7 | 2.1 |
| производство металлургическое | 15972.8 | 16.6 |
| производство готовых металлических изделий, кроме машин и оборудования | 9011.1 | 9.4 |
| производство компьютеров, электронных и оптических изделий | 1684.2 | 1.7 |
| производство электрического оборудования | 551.1 | 0.6 |
| производство машин и оборудования, не включенных в другие группировки | 438.3 | 0.5 |
| производство прочих транспортных средств и оборудования | 336.7 | 0.3 |
| ремонт и монтаж машин и оборудования | 22.5 | 0.0 |
| обеспечение электрической энергией, газом и паром; кондиционирование воздуха | 6283.2 | 6.5 |
| водоснабжение; водоотведение, организация сбора и утилизации отходов, деятельность по ликвидации загрязнений | 88.9 | 0.1 |
| строительство | 726.3 | 0.8 |
| торговля оптовая и розничная; ремонт автотранспортных средств и мотоциклов | 2823.0 | 2.9 |
| транспортировка и хранение | 1749.8 | 1.8 |
| деятельность гостиниц и предприятий общественного питания | 71.9 | 0.1 |
| деятельность в области информации и связи | 2185.3 | 2.3 |
| деятельность финансовая и страховая | 428.4 | 0.4 |
| деятельность по операциям с недвижимым имуществом | 4795.3 | 5.0 |
| деятельность профессиональная, научная и техническая | 4224.8 | 4.4 |
| деятельность административная и сопутствующие дополнительные услуги | 132.0 | 0.1 |
| государственное управление и обеспечение военной безопасности; социальное обеспечение | 979.1 | 1.0 |
| образование | 1193.3 | 1.2 |
| деятельность в области здравоохранения и социальных услуг | 1026.5 | 1.1 |
| деятельность в области культуры, спорта, организации досуга и развлечений | 1268.2 | 1.3 |
| предоставление прочих видов услуг | 23.6 | 0.0 |

¹⁾ Без субъектов малого предпринимательства и объема инвестиций, не наблюдаемых прямыми статистическими методами.

РАСПРЕДЕЛЕНИЕ ОРГАНИЗАЦИЙ ПО ОЦЕНКЕ ЦЕЛЕЙ ИНВЕСТИРОВАНИЯ В ОСНОВНОЙ КАПИТАЛ¹⁾

(по материалам выборочных обследований инвестиционной активности организаций; в процентах от общего числа организаций)

| | 2000 | 2005 | 2010 | 2014 | 2015 | 2016 | 2017 |
|---|------|------|------|------|------|------|------|
| Цели инвестирования в основной капитал | | | | | | | |
| Увеличение производственных мощностей с неизменной номенклатурой продукции | 19 | 27 | 14 | 22 | 20 | 14 | 30 |
| Увеличение производственных мощностей с расширенной номенклатурой продукции | 19 | 25 | 27 | 28 | 26 | 36 | 36 |
| Автоматизация и механизация существующего производственного процесса | 46 | 41 | 30 | 24 | 28 | 35 | 43 |
| Внедрение новых производственных технологий | 43 | 30 | 16 | 16 | 15 | 21 | 38 |
| Снижение себестоимости продукции | 36 | 27 | 25 | 17 | 31 | 38 | 44 |
| Экономия энергоресурсов | 37 | 32 | 20 | 20 | 32 | 35 | 50 |
| Замена изношенной техники и оборудования | 69 | 63 | 45 | 40 | 55 | 50 | 64 |
| Создание новых рабочих мест | 22 | 6 | 7 | 11 | 12 | 9 | 21 |
| Охрана окружающей среды | 42 | 29 | 21 | 20 | 22 | 21 | 25 |

¹⁾ За 2000-2016 гг. по организациям, осуществляющим деятельность по добыче полезных ископаемых, в обрабатывающих производствах, производстве и распределении электроэнергии, газа и воды (ОКВЭД-2007). За 2017 г. по организациям, осуществляющим деятельность в сфере добычи полезных ископаемых, обрабатывающей промышленности, обеспечения электрической энергией, газом и паром; кондиционирования воздуха, водоснабжения; водоотведения, организации сбора и утилизации отходов, деятельности по ликвидации загрязнений (ОКВЭД 2).

РАСПРЕДЕЛЕНИЕ ОРГАНИЗАЦИЙ ПО ОЦЕНКЕ ФАКТОРОВ, ОГРАНИЧИВАЮЩИХ ИНВЕСТИЦИОННУЮ ДЕЯТЕЛЬНОСТЬ¹⁾

(по материалам выборочных обследований инвестиционной активности организаций; в процентах от общего числа организаций)

| | 2000 | 2005 | 2010 | 2014 | 2015 | 2016 | 2017 |
|--|------|------|------|------|------|------|------|
| Факторы, ограничивающие инвестиционную деятельность | | | | | | | |
| Недостаточный спрос на продукцию | 6 | 28 | 22 | 25 | 30 | 24 | 14 |
| Недостаток собственных финансовых средств | 54 | 77 | 66 | 60 | 49 | 54 | 62 |
| Высокий процент коммерческого кредита | 55 | 30 | 23 | 25 | 67 | 68 | 72 |
| Сложный механизм получения кредитов для реализации инвестиционных проектов | 41 | 18 | 15 | 9 | 48 | 48 | 54 |
| Инвестиционные риски | 25 | 12 | 16 | 16 | 55 | 52 | 62 |
| Неудовлетворительное состояние технической базы | 29 | 9 | 3 | 2 | 20 | 30 | 19 |
| Низкая прибыльность инвестиций в основной капитал | 9 | 14 | 6 | 10 | 17 | 23 | 20 |
| Неопределенность экономической ситуации в стране | 36 | 23 | 31 | 24 | 63 | 55 | 63 |
| Несовершенная нормативно-правовая база, регулирующая инвестиционные процессы | 53 | 10 | 4 | 2 | 28 | 26 | 38 |

¹⁾ За 2000-2016 гг. по организациям, осуществляющим деятельность по добыче полезных ископаемых, в обрабатывающих производствах, производстве и распределении электроэнергии, газа и воды (ОКВЭД-2007). За 2017 г. по организациям, осуществляющим деятельность в сфере добычи полезных ископаемых, обрабатывающей промышленности, обеспечения электрической энергией, газом и паром; кондиционирования воздуха, водоснабжения; водоотведения, организации сбора и утилизации отходов, деятельности по ликвидации загрязнений (ОКВЭД 2).

**СТОИМОСТЬ ДОГОВОРОВ ФИНАНСОВОГО ЛИЗИНГА, ЗАКЛЮЧЕННЫХ ОРГАНИЗАЦИЯМИ,
ОСУЩЕСТВЛЯЮЩИМИ ДЕЯТЕЛЬНОСТЬ В СФЕРЕ ФИНАНСОВОГО ЛИЗИНГА**

(по материалам обследований деловой активности организаций, осуществляющих деятельность в сфере финансового лизинга)

| | 2010 | 2014 | 2015 ¹⁾ | 2016 |
|---|--------------|--------------|--------------------|--------------|
| Общая стоимость договоров финансового лизинга, заключенных в отчетном году, млн. руб. | 295.5 | 417.4 | 338.9 | 196.2 |
| в том числе: | | | | |
| машин и оборудования | 170.2 | 166.6 | 76.4 | 196.2 |
| из них компьютеров и компьютерных сетей | 0.0 | - | 11.3 | - |
| транспортных средств | 125.3 | 250.7 | 261.6 | - |
| из них: | | | | |
| автомобилей (включая автобусы и троллейбусы) | 117.9 | 109.6 | 2.8 | - |
| рабочего, продуктивного и племенного стада | - | - | 0.9 | - |
| Удельный вес финансового лизинга машин, оборудования, транспортных средств в объеме инвестиций в машины, оборудование, транспортные средства, процентов | 1.0 | 1.0 | 0.8 | 0.4 |

¹⁾ Без микропредприятий.
**СТОИМОСТЬ ДОГОВОРОВ ФИНАНСОВОГО ЛИЗИНГА, ЗАКЛЮЧЕННЫХ ОРГАНИЗАЦИЯМИ,
ОСУЩЕСТВЛЯЮЩИМИ ДЕЯТЕЛЬНОСТЬ В СФЕРЕ ФИНАНСОВОГО ЛИЗИНГА в 2017 г.**

(по материалам обследований деловой активности организаций, осуществляющих деятельность в сфере финансового лизинга)

| | 2017 | В % к итогу |
|--|--------------|-------------|
| Общая стоимость договоров финансового лизинга, заключенных в отчетном году, млн. руб. | 428.1 | 100 |
| в том числе: | | |
| транспортных средств | 146.9 | 34.3 |
| из них: | | |
| автотранспортные средства, прицепы и полуприцепы | 146.9 | 34.3 |
| информационное, компьютерное и телекоммуникационное (ИКТ) оборудование | 12.4 | 2.9 |
| из них: | | |
| компьютеры и периферийное оборудование | 12.4 | 2.9 |
| прочие машины и оборудование | 268.8 | 62.8 |

ФИНАНСОВЫЕ ВЛОЖЕНИЯ
**ФИНАНСОВЫЕ ВЛОЖЕНИЯ ОРГАНИЗАЦИЙ
ПО ОСНОВНЫМ ВИДАМ ЭКОНОМИЧЕСКОЙ ДЕЯТЕЛЬНОСТИ¹⁾**

(миллионов рублей)

| | 2010 | | | 2015 | | | 2016 | | |
|---|----------------|----------------|----------------|----------------|----------------|----------------|----------------|----------------|----------------|
| | Всего | в том числе | | Всего | в том числе | | Всего | в том числе | |
| | | долго-срочные | кратко-срочные | | долго-срочные | кратко-срочные | | долго-срочные | кратко-срочные |
| Финансовые вложения - всего | 47267.3 | 15280.4 | 31986.9 | 54381.4 | 31647.7 | 22733.7 | 87259.4 | 67419.1 | 19840.3 |
| в том числе по видам экономической деятельности: | | | | | | | | | |
| сельское хозяйство, охота и лесное хозяйство | 2116.8 | 1225.8 | 891.0 | 1174.4 | 61.0 | 1113.4 | 450.8 | 81.5 | 369.3 |
| добыча полезных ископаемых | 70.2 | 8.0 | 62.2 | 22.7 | 21.2 | 1.5 | 34.0 | 21.1 | 12.9 |
| обрабатывающие производства | 20229.6 | 2594.4 | 17635.2 | 35771.7 | 22820.5 | 12951.2 | 68245.3 | 58040.6 | 10204.7 |
| из них: | | | | | | | | | |
| производство пищевых продуктов, включая напитки, и табака | 1322.4 | 480.4 | 842.0 | 3460.1 | 2655.1 | 805.0 | 3288.2 | 3131.1 | 157.1 |
| текстильное и швейное производство | 199.7 | 0.5 | 199.2 | 108.9 | 27.1 | 81.8 | 202.3 | 27.1 | 175.2 |
| производство кожи, изделий из кожи и производство обуви | 0.1 | 0.1 | - | 0.0 | 0.0 | - | 0.0 | 0.0 | - |
| обработка древесины и производство изделий из дерева | 92.6 | - | 92.6 | 709.9 | - | 709.9 | 702.6 | - | 702.6 |
| целлюлозно-бумажное производство; издательская и полиграфическая деятельность | 31.0 | 2.5 | 28.5 | 186.2 | 169.1 | 17.1 | 144.9 | 120.6 | 24.3 |
| химическое производство | 2479.8 | 613.2 | 1866.6 | 3430.3 | 2486.0 | 944.3 | 3228.4 | 2357.7 | 870.7 |
| производство резиновых и пластмассовых изделий | 216.1 | 209.6 | 6.5 | 8.4 | 0.6 | 7.8 | 43.8 | 0.8 | 43.0 |
| производство прочих неметаллических минеральных продуктов | 1088.2 | 299.6 | 788.6 | 1458.2 | 582.2 | 876.0 | 1380.7 | 628.4 | 752.3 |
| металлургическое производство и производство готовых металлических изделий | 9728.7 | 81.2 | 9647.5 | 12795.7 | 10518.1 | 2277.6 | 19694.6 | 17924.1 | 1770.5 |
| производство электрооборудования, электронного и оптического оборудования | 178.6 | 68.2 | 110.4 | 2296.1 | 116.5 | 2179.6 | 2655.8 | 214.9 | 2440.9 |
| производство транспортных средств и оборудования | 52.6 | 33.2 | 19.4 | 8.4 | 8.4 | 0.0 | 17.9 | 8.4 | 9.5 |

ИНВЕСТИЦИИ

продолжение

| | 2010 | | | 2015 | | | 2016 | | |
|--|--------|---------------|----------------|--------|---------------|----------------|--------|---------------|----------------|
| | Всего | в том числе | | Всего | в том числе | | Всего | в том числе | |
| | | долго-срочные | кратко-срочные | | долго-срочные | кратко-срочные | | долго-срочные | кратко-срочные |
| производство и распределение электроэнергии, газа и воды | 5916.8 | 3267.7 | 2649.1 | 2275.7 | 1875.0 | 400.7 | 2034.7 | 1808.1 | 226.6 |
| строительство | 1101.6 | 409.1 | 692.5 | 1148.4 | 593.0 | 555.4 | 928.8 | 579.6 | 349.2 |
| оптовая и розничная торговля; ремонт автотранспортных средств, мотоциклов, бытовых изделий и предметов личного пользования | 6576.7 | 1749.7 | 4827.0 | 4463.9 | 1776.4 | 2687.5 | 4950.5 | 1206.4 | 3744.1 |
| гостиницы и рестораны | 162.9 | 1.8 | 161.1 | 2.4 | 1.6 | 0.8 | 7.2 | - | 7.2 |
| транспорт и связь | 611.9 | 491.8 | 120.1 | 445.9 | 284.9 | 161.0 | 35.1 | 5.1 | 30.0 |
| финансовая деятельность | 2183.7 | 1233.1 | 950.6 | 1987.3 | 1725.1 | 262.2 | 2677.2 | 2530.2 | 147.0 |
| операции с недвижимым имуществом, аренда и предоставление услуг | 8236.2 | 4252.1 | 3984.1 | 6649.0 | 2222.6 | 4426.4 | 7435.7 | 2880.0 | 4555.7 |
| государственное управление и обеспечение военной безопасности; социальное страхование | 0.5 | - | 0.5 | 0.5 | 0.5 | - | 0.5 | 0.5 | - |
| образование | 7.4 | 4.5 | 2.9 | 1.2 | 0.0 | 1.2 | 12.2 | 0.0 | 12.2 |
| здравоохранение и предоставление социальных услуг | 6.0 | 6.0 | - | 47.4 | 0.0 | 47.4 | 83.1 | 0.0 | 83.1 |
| предоставление прочих коммунальных, социальных и персональных услуг | 46.9 | 36.3 | 10.6 | 391.0 | 265.9 | 125.1 | 364.3 | 265.9 | 98.4 |

¹⁾ По данным бухгалтерской отчетности 2010 г. - по полному кругу организаций; 2015-2016 гг. - без субъектов малого предпринимательства и объема инвестиций, не наблюдаемых прямыми статистическими методами.

**ФИНАНСОВЫЕ ВЛОЖЕНИЯ ОРГАНИЗАЦИЙ
ПО ОСНОВНЫМ ВИДАМ ЭКОНОМИЧЕСКОЙ ДЕЯТЕЛЬНОСТИ в 2017 г.¹⁾**
(миллионов рублей)

| | 2017 | | |
|--|-----------------|----------------|----------------|
| | Всего | в том числе | |
| | | долгосрочные | краткосрочные |
| Финансовые вложения - всего | 116038.5 | 76535.0 | 39503.5 |
| в том числе по видам экономической деятельности: | | | |
| сельское, лесное хозяйство, охота, рыболовство и рыбоводство | 296.7 | 82.8 | 213.8 |
| добыча полезных ископаемых | 31.2 | 21.0 | 10.2 |
| обрабатывающие производства | 93973.5 | 64257.8 | 29715.7 |
| из них | | | |
| производство пищевых продуктов | 4238.1 | 4140.6 | 97.4 |
| производство напитков | 316.3 | 201.9 | 114.4 |
| производство текстильных изделий | 104.9 | 90.1 | 14.8 |
| производство одежды | 97.2 | 0.1 | 97.1 |
| обработка древесины и производство изделий из дерева и пробки, кроме мебели, производство изделий из соломки и материалов для плетения | 708.5 | - | 708.5 |
| производство бумаги и бумажных изделий | 39.1 | 37.4 | 1.7 |
| деятельность полиграфическая и копирование носителей информации | 2.6 | - | 2.6 |
| производство кокса и нефтепродуктов | 25906.5 | 22058.7 | 3847.8 |
| производство химических веществ и химических продуктов | 3436.0 | 2624.5 | 811.4 |
| производство резиновых и пластмассовых изделий | 187.2 | 126.9 | 60.3 |
| производство прочей неметаллической минеральной продукции | 5229.9 | 626.4 | 4603.5 |
| производство металлургическое | 21072.9 | 14256.6 | 6816.3 |
| производство готовых металлических изделий, кроме машин и оборудования | 28816.4 | 19086.6 | 9729.8 |
| производство компьютеров, электронных и оптических изделий | 3293.0 | 811.7 | 2481.4 |
| производство электрического оборудования | 195.4 | 46.3 | 149.0 |
| производство машин и оборудования, не включенных в другие группировки | 283.1 | 141.9 | 141.2 |
| производство автотранспортных средств, прицепов и полуприцепов | 0.0 | 0.0 | - |
| производство прочих транспортных средств и оборудования | 18.5 | 8.0 | 10.5 |
| ремонт и монтаж машин и оборудования | 27.9 | 0.0 | 27.9 |
| обеспечение электрической энергией, газом и паром; кондиционирование воздуха | 2730.3 | 1874.2 | 856.1 |
| водоснабжение; водоотведение, организация сбора и утилизации отходов, деятельность по ликвидации загрязнений | 37.9 | 1.4 | 36.5 |
| строительство | 2970.0 | 1950.8 | 1019.2 |
| торговля оптовая и розничная; ремонт автотранспортных средств и мотоциклов | 5900.9 | 1965.6 | 3935.3 |
| транспортировка и хранение | 474.3 | 280.0 | 194.3 |
| деятельность гостиниц и предприятий общественного питания | 68.6 | 60.0 | 8.6 |
| деятельность в области информации и связи | 342.8 | 121.5 | 221.3 |
| деятельность финансовая и страховая | 2833.6 | 2792.7 | 41.0 |
| деятельность по операциям с недвижимым имуществом | 3681.1 | 961.9 | 2719.1 |
| деятельность профессиональная, научная и техническая | 1090.1 | 635.3 | 454.8 |
| деятельность административная и сопутствующие дополнительные услуги | 1552.8 | 1529.4 | 23.3 |
| государственное управление и обеспечение военной безопасности; социальное обеспечение | 0.5 | 0.5 | - |
| деятельность в области здравоохранения и социальных услуг | 54.0 | 0.0 | 54.0 |
| предоставление прочих видов услуг | 0.3 | 0.0 | 0.3 |

¹⁾ По данным бухгалтерской отчетности; без субъектов малого предпринимательства и объема инвестиций, не наблюдаемых прямыми статистическими методами.

МЕТОДОЛОГИЧЕСКИЕ ПОЯСНЕНИЯ

Инвестиции в нефинансовые активы включают в себя следующие элементы: инвестиции в основной капитал, инвестиции в непроизведенные нефинансовые активы.

Инвестиции в непроизведенные нефинансовые активы – затраты на приобретение юридическими лицами в собственность земельных участков, объектов природопользования, контрактов, договоров аренды, лицензий (включая права пользования природными объектами), деловой репутации («гудвилла») и деловых связей (маркетинговых активов).

Инвестиции в основной капитал – совокупность затрат, направленных на строительство, реконструкцию (включая расширение и модернизацию) объектов, которые приводят к увеличению их первоначальной стоимости, приобретение машин, оборудования, транспортных средств, производственного и хозяйственного инвентаря, на формирование рабочего, продуктивного и племенного стада, насаждение и выращивание многолетних культур. Начиная с 2001 г. инвестиции в основной капитал учитываются без налога на добавленную стоимость.

Начиная с 2013 года, в соответствии с методологией системы национальных счетов (СНС), в инвестиции в основной капитал включены инвестиции в объекты интеллектуальной собственности: произведения науки, литературы и искусства; программное обеспечение и базы данных для ЭВМ, изобретения, полезные модели, промышленные образцы, селекционные достижения, произведенные нематериальные поисковые затраты, затраты на научно-исследовательские, опытно-конструкторские и технологические работы и т.д.

Индекс физического объема инвестиций в основной капитал рассчитан в сопоставимых ценах. В качестве сопоставимых цен приняты среднегодовые цены предыдущего года.

Инвестиции в жилища – расходы на строительство жилых зданий, т. е. зданий, предназначенных для невременного проживания людей: жилые дома, входящие в жилищный фонд (общего назначения, общежития, спальные корпуса школ – интернатов, учреждения для детей – сирот и детей, оставшихся без попечения родителей, приютов для престарелых и инвалидов), жилые здания (помещения), не входящие в жилищный фонд.

Инвестиции в здания (кроме жилых) и сооружения – расходы на строительство зданий и сооружений, которые складываются из выполненных строительных работ и приходящихся на них прочих капитальных затрат. При этом в затраты на строительство зданий включаются затраты на коммуникации внутри здания, необходимые для его эксплуатации.

Инвестиции в машины, оборудование, транспортные средства – затраты на приобретение машин, транспортных средств, оборудования, инструмента и инвентаря, а также затраты на монтаж оборудования на месте его постоянной эксплуатации, проверку и испытание качества монтажа.

Распределение инвестиций в основной капитал по видам экономической деятельности осуществляется в соответствии с классификатором ОКВЭД, исходя из назначения основных средств, т. е. той сферы деятельности, в которой они будут функционировать.

Лизинговая деятельность – вид инвестиционной деятельности по приобретению имущества и передаче его в лизинг.

Финансовый лизинг – совокупность экономических и правовых отношений, возникающих в связи с реализацией договора лизинга, в том числе приобретением предмета лизинга.

Договор финансового лизинга – договор, в соответствии с которым арендодатель (лизингодатель) обязуется приобрести в собственность указанное арендатором (лизингополучателем) имущество у определенного им продавца и предоставить лизингополучателю это имущество за плату во временное владение и пользование. Договором лизинга может быть предусмотрено, что выбор продавца и приобретаемого имущества осуществляется лизингодателем.

Общая стоимость договоров финансового лизинга представляет собой общую сумму всех инвестиционных затрат лизингодателя, связанных с приобретением и использованием предмета финансового лизинга.

Финансовые вложения – инвестиции организации в государственные и муниципальные ценные бумаги, ценные бумаги других организаций, в том числе долговые ценные бумаги, в которых дата и стоимость погашения определена (облигации, векселя); вклады в уставные (складочные) капиталы других организаций (в том числе дочерних и зависимых хозяйственных обществ); предоставленные другим организациям займы, депозитные вклады в кредитных организациях, дебиторская задолженность, приобретенная на основании уступки права требования, вклады организации-товарища по договору простого товарищества и пр.

Финансовые вложения, осуществляемые организацией, в зависимости от срока погашения займов и кредитов, подразделяются на долгосрочные и краткосрочные.

Долгосрочные финансовые вложения – вложения, осуществляемые на срок не более одного года с намерением получения доходов (дивидендов): инвестиции организаций в доходные активы (ценные бумаги) других организаций, созданных на территории Российской Федерации или за ее пределами, государственные ценные бумаги (облигации и другие долговые обязательства) и т.п., а также предоставленные организацией другим организациям займы.

Краткосрочные финансовые вложения – вложения, на срок не более одного года, осуществленные с намерением получения доходов (дивидендов); в дочерние и зависимые организации, инвестиции организации в ценные бумаги других организаций, государственные ценные бумаги и т.п., а также предоставленные другим организациям займы на срок не более одного года и пр.

ПРЕДПРИЯТИЯ И ОРГАНИЗАЦИИ

- ◆ **ОБЩАЯ ХАРАКТЕРИСТИКА
ПРЕДПРИЯТИЙ И ОРГАНИЗАЦИЙ**
- ◆ **МАЛОЕ ПРЕДПРИНИМАТЕЛЬСТВО**
- ◆ **ИНДИВИДУАЛЬНОЕ ПРЕДПРИНИМАТЕЛЬСТВО**

| | |
|--|------------|
| ОБЩАЯ ХАРАКТЕРИСТИКА ПРЕДПРИЯТИЙ И ОРГАНИЗАЦИЙ | 167 |
| Распределение числа организаций по видам экономической деятельности | 167 |
| Распределение предприятий и организаций по формам собственности | 167 |
| Структура предприятий и организаций по формам собственности | 168 |
| Оборот организаций по видам экономической деятельности в 2017 г. | 168 |
| МАЛОЕ ПРЕДПРИНИМАТЕЛЬСТВО | 168 |
| Число малых предприятий по видам экономической деятельности | 168 |
| Число малых предприятий по видам экономической деятельности в 2017 г. | 169 |
| Численность работников малых предприятий по видам экономической деятельности | 169 |
| Численность работников малых предприятий по видам экономической деятельности в 2017 г. | 170 |
| Оборот малых предприятий по видам экономической деятельности | 170 |
| Оборот малых предприятий по видам экономической деятельности в 2017 г. | 171 |
| ИНДИВИДУАЛЬНОЕ ПРЕДПРИНИМАТЕЛЬСТВО | 171 |
| Основные показатели деятельности индивидуальных предпринимателей по видам экономической деятельности | 171 |
| Основные показатели деятельности индивидуальных предпринимателей по видам экономической деятельности в 2017 г. | 172 |
| МЕТОДОЛОГИЧЕСКИЕ ПОЯСНЕНИЯ | 172 |

ПРЕДПРИЯТИЯ И ОРГАНИЗАЦИИ

В разделе приводятся данные о предприятиях и организациях Тульской области, включенных в Статистический регистр хозяйствующих субъектов (Статрегистр Росстата), полученные на основе сведений о государственной регистрации юридических лиц.

Налоговыми органами, начиная с 11 июля 2016 года, при государственной регистрации предприятиям и организациям присваиваются коды по ОКВЭД2. Предприятиям, которые были зарегистрированы ранее, присвоение кодов ОКВЭД2 осуществлялось с использованием переходных ключей между старыми и новыми версиями ОКВЭД, разработанными Минэкономразвития России и размещенными на его официальном сайте в сети Интернет по адресу: <http://economy.gov.ru/minec/activity/sections/classificators>.

В классификаторе ОКВЭД2 по сравнению с ОКВЭД-2001 во многих разделах (отраслях экономики) произошли достаточно существенные изменения границ их содержательного наполнения. С целью более точного классифицирования отдельных видов деятельности в разделах ОКВЭД2 произведена их перегруппировка, исходя из классификационных признаков, определяющих принадлежность к разделам ОКВЭД2.

В разделе содержится информация о деятельности субъектов малого предпринимательства – малых предприятий.

В соответствии с законодательством Российской Федерации под субъектами малого предпринимательства понимаются также физические лица, занимающиеся предпринимательской деятельностью без образования юридического лица.

ОБЩАЯ ХАРАКТЕРИСТИКА ПРЕДПРИЯТИЙ И ОРГАНИЗАЦИЙ

РАСПРЕДЕЛЕНИЕ ЧИСЛА ОРГАНИЗАЦИЙ ПО ВИДАМ ЭКОНОМИЧЕСКОЙ ДЕЯТЕЛЬНОСТИ¹⁾

(на 1 января; единиц)

| ОКВЭД2 | 2017 (оценка) | 2018 | 2017 | Справочно: ОКВЭД |
|--|------------------|--------------|--------------|--|
| Всего | 36939 | 35357 | 36939 | Всего |
| в том числе: | | | | в том числе: |
| сельское хозяйство, лесное хозяйство, охота | 1803 | 1694 | 1784 | сельское хозяйство, охота и лесное хозяйство |
| рыболовство, рыбоводство | 26 | 25 | 26 | рыболовство, рыбоводство |
| добыча полезных ископаемых | 128 | 133 | 128 | добыча полезных ископаемых |
| обрабатывающие производства | 3214 | 3334 | 3658 | обрабатывающие производства |
| обеспечение электрической энергией, газом и паром; кондиционирование воздуха | 228 | 223 | 309 | производство и распределение электроэнергии, газа и воды |
| водоснабжение; водоотведение, организация сбора и утилизации отходов, деятельность по ликвидации загрязнений | 306 | 358 | | |
| строительство | 4019 | 3965 | 4011 | строительство |
| | | | | оптовая и розничная торговля; ремонт автотранспортных средств, мотоциклов, бытовых изделий и предметов личного пользования |
| торговля оптовая и розничная; ремонт автотранспортных средств и мотоциклов | 11316 | 10370 | 11377 | 824 |
| | | | 2276 | транспорт и связь |
| транспортировка и хранение | 1793 | 1772 | | |
| деятельность гостиниц и предприятий общественного питания | 825 | 779 | | |
| деятельность в области информации и связи | 922 | 903 | | |
| деятельность финансовая и страховая | 505 | 468 | 505 | финансовая деятельность |
| деятельность по операциям с недвижимым имуществом | 3167 | 3115 | 7266 | операции с недвиж. имуществом, аренда и предоставление услуг |
| деятельность профессиональная, научная и техническая | 2358 | 2514 | | |
| деятельность административная и сопутствующие дополн. услуги | 1123 | 1159 | | |
| | | | | гос. управление и обеспечение военной безопасности; обязательное социальное обеспечение |
| государственное управление и обеспечение военной безопасности; социальное обеспечение | 665 | 677 | 699 | 1216 |
| образование | 1201 | 1178 | 1216 | образование |
| деятельность в области здравоохранения и социальных услуг | 521 | 549 | 548 | здравоохранение и предоставление социальных услуг |
| деятельность в области культуры, спорта, организации досуга и развлечений | 550 | 533 | | |
| | | | | предоставление прочих коммунальных, социальных и персональных услуг |
| предоставление прочих видов услуг | 1648 | 1607 | 2311 | |
| деятельность домашн. хоз-в как работодателей; недифференцированная деятельность частных домашн. хоз-в по производству товаров и оказанию услуг для собств. потребления | 1 | 1 | 1 | предоставление услуг по ведению домашнего хозяйства |

¹⁾ Распределение предприятий и организаций по видам экономической деятельности осуществляется по виду деятельности, заявленному юридическим лицом основным при государственной регистрации.

РАСПРЕДЕЛЕНИЕ ПРЕДПРИЯТИЙ И ОРГАНИЗАЦИЙ ПО ФОРМАМ СОБСТВЕННОСТИ

(на 1 января; единиц)

| | 2000 | 2005 | 2010 | 2011 | 2012 | 2013 | 2014 | 2015 | 2016 | 2017 | 2018 |
|---|--------------|--------------|--------------|--------------|--------------|--------------|--------------|--------------|--------------|--------------|--------------|
| Всего | 24467 | 33723 | 39817 | 37821 | 37595 | 37220 | 36939 | 35212 | 35990 | 36939 | 35357 |
| в том числе | | | | | | | | | | | |
| по формам собственности: | | | | | | | | | | | |
| государственная | 1212 | 1299 | 1152 | 1120 | 1023 | 1037 | 1057 | 965 | 821 | 794 | 768 |
| муниципальная | 2500 | 3061 | 3326 | 3417 | 3207 | 3016 | 2899 | 2408 | 1801 | 1715 | 1639 |
| собственность общественных объединений (организаций) | 1745 | 2372 | 1593 | 1300 | 1252 | 1287 | 1292 | 1214 | 1257 | 1270 | 1248 |
| частная | 17150 | 25266 | 32377 | 30847 | 30984 | 30818 | 30635 | 29642 | 31186 | 32241 | 30832 |
| прочие формы собственности, включая смешанную собственность, собственность иностранных юридических лиц, граждан и лиц без гражданства | 1860 | 1725 | 1369 | 1137 | 1129 | 1062 | 1056 | 983 | 925 | 919 | 870 |

ПРЕДПРИЯТИЯ И ОРГАНИЗАЦИИ

СТРУКТУРА ПРЕДПРИЯТИЙ И ОРГАНИЗАЦИЙ ПО ФОРМАМ СОБСТВЕННОСТИ

(на 1 января; процентов)

| | 2000 | 2005 | 2010 | 2011 | 2012 | 2013 | 2014 | 2015 | 2016 | 2017 | 2018 |
|---|--------------|--------------|--------------|--------------|--------------|--------------|--------------|--------------|--------------|--------------|--------------|
| Всего | 100.0 | 100.0 | 100.0 | 100.0 | 100.0 | 100.0 | 100.0 | 100.0 | 100.0 | 100.0 | 100.0 |
| в том числе по формам собственности: | | | | | | | | | | | |
| государственная | 5.0 | 3.9 | 2.9 | 3.0 | 2.7 | 2.8 | 2.9 | 2.7 | 2.3 | 2.1 | 2.2 |
| муниципальная | 10.2 | 9.1 | 8.4 | 9.0 | 8.5 | 8.1 | 7.8 | 6.8 | 5.0 | 4.6 | 4.6 |
| собственность общественных объединений (организаций) | 7.1 | 7.0 | 4.0 | 3.4 | 3.3 | 3.5 | 3.3 | 3.4 | 3.5 | 3.4 | 3.5 |
| частная | 70.1 | 74.9 | 81.3 | 81.6 | 82.4 | 82.8 | 82.9 | 84.2 | 86.7 | 87.3 | 87.2 |
| прочие формы собственности, включая смешанную собственность, собственность иностранных юридических лиц, граждан и лиц без гражданства | 7.6 | 5.1 | 3.4 | 3.0 | 3.0 | 2.9 | 2.9 | 2.8 | 2.6 | 2.5 | 2.5 |

ОБОРОТ ОРГАНИЗАЦИЙ ПО ВИДАМ ЭКОНОМИЧЕСКОЙ ДЕЯТЕЛЬНОСТИ в 2017 г. ¹⁾

(по хозяйственным видам экономической деятельности, в фактически действовавших ценах, миллионов рублей)

| | | Справочно: структура 20017, в процентах к итогу |
|--|-----------------|--|
| Всего в экономике | 144048.7 | 100.0 |
| в том числе по видам экономической деятельности: | | |
| сельское, лесное хозяйство, охота, рыболовство и рыбоводство | 2899.7 | 2.0 |
| добыча полезных ископаемых | 414.4 | 0.3 |
| обрабатывающие производства | 79260.3 | 55.0 |
| обеспечение электрической энергией, газом и паром; кондиционирование воздуха | 7746.2 | 5.4 |
| водоснабжение; водоотведение, организация сбора и утилизации отходов, деятельность по ликвидации загрязнений | 823.1 | 0.6 |
| строительство | 3920.2 | 2.7 |
| торговля оптовая и розничная; ремонт автотранспортных средств и мотоциклов | 36420.0 | 25.3 |
| транспортировка и хранение | 2916.4 | 2.0 |
| деятельность гостиниц и предприятий общественного питания | 485.7 | 0.3 |
| деятельность в области информации и связи | 1870.6 | 1.3 |
| деятельность финансовая и страховая | 55.9 | 0.0 |
| деятельность по операциям с недвижимым имуществом | 2206.2 | 1.5 |
| деятельность профессиональная, научная и техническая | 1599.9 | 1.1 |
| деятельность административная и сопутствующие дополнительные услуги | 519.3 | 0.4 |
| государственное управление и обеспечение военной безопасности; социальное обеспечение | 109.9 | 0.1 |
| образование | 362.7 | 0.3 |
| деятельность в области здравоохранения и социальных услуг | 1792.9 | 1.2 |
| деятельность в области культуры, спорта, организации досуга и развлечений | 531.5 | 0.4 |
| предоставление прочих видов услуг | 113.8 | 0.1 |

¹⁾ По данным оперативной отчетности. Без учета деятельности финансовых организаций.

МАЛОЕ ПРЕДПРИНИМАТЕЛЬСТВО

ЧИСЛО МАЛЫХ ПРЕДПРИЯТИЙ ПО ВИДАМ ЭКОНОМИЧЕСКОЙ ДЕЯТЕЛЬНОСТИ ¹⁾

(на конец года)

| | 2015 | | | | 2016 | | | |
|--|-------------------|---------------------|-------------------------|---------------------|-------------------|---------------------|-------------------------|---------------------|
| | малые предприятия | | из них микропредприятия | | малые предприятия | | из них микропредприятия | |
| | единиц | в процентах к итогу | единиц | в процентах к итогу | единиц | в процентах к итогу | единиц | в процентах к итогу |
| Всего | 21062 | 100.0 | 18801 | 100.0 | 22916 | 100.0 | 20701 | 100.0 |
| из них по видам экономической деятельности: | | | | | | | | |
| сельское хозяйство, охота и лесное хозяйство | 695 | 3.3 | 593 | 3.2 | 763 | 3.3 | 659 | 3.2 |
| добыча полезных ископаемых | 89 | 0.4 | 74 | 0.4 | 88 | 0.4 | 75 | 0.4 |
| обрабатывающие производства | 2377 | 11.3 | 1883 | 10.0 | 2631 | 11.5 | 2152 | 10.4 |
| производство и распределение электроэнергии, газа и воды | 156 | 0.7 | 122 | 0.6 | 182 | 0.8 | 153 | 0.7 |
| строительство | 2577 | 12.2 | 2304 | 12.2 | 2850 | 12.4 | 2601 | 12.5 |
| оптовая и розничная торговля; ремонт автотранспортных средств, мотоциклов, бытовых изделий и предметов личного пользования | 7228 | 34.3 | 6649 | 35.4 | 7907 | 34.6 | 7352 | 35.5 |
| гостиницы и рестораны | 616 | 2.9 | 533 | 2.8 | 655 | 2.9 | 573 | 2.8 |
| транспорт и связь | 1356 | 6.4 | 1233 | 6.6 | 1566 | 6.8 | 1440 | 7.0 |
| финансовая деятельность | 191 | 0.9 | 182 | 1.0 | 239 | 1.0 | 225 | 1.1 |
| операции с недвижимым имуществом, аренда и предоставление услуг | 4812 | 22.8 | 4363 | 23.2 | 4994 | 21.8 | 4534 | 21.8 |
| образование | 86 | 0.4 | 84 | 0.4 | 100 | 0.4 | 96 | 0.5 |
| здравоохранение и предоставление социальных услуг | 305 | 1.4 | 260 | 1.4 | 327 | 1.4 | 283 | 1.4 |
| предоставление прочих коммунальных, социальных и персональных услуг | 557 | 2.6 | 507 | 2.7 | 596 | 2.6 | 544 | 2.6 |
| прочие виды деятельности | 17 | 0.4 | 14 | 0.1 | 18 | 0.1 | 14 | 0.1 |

¹⁾ Перечень видов деятельности действующих до 2017 года в соответствии с Общероссийским классификатором видов экономической деятельности ОК 029-2007 (КДЕС Ред. 1.1). За 2015 год - данные по итогам сплошного наблюдения субъектов малого и среднего предпринимательства, за 2016 год - данные получены на основе выборочных обследований малых предприятий и микропредприятий.

ПРЕДПРИЯТИЯ И ОРГАНИЗАЦИИ

ЧИСЛО МАЛЫХ ПРЕДПРИЯТИЙ ПО ВИДАМ ЭКОНОМИЧЕСКОЙ ДЕЯТЕЛЬНОСТИ в 2017 г.¹⁾

(на конец года)

| | малые предприятия | | из них микропредприятия | |
|--|-------------------|---------------------|-------------------------|---------------------|
| | единиц | в процентах к итогу | единиц | в процентах к итогу |
| Всего | 22076 | 100.0 | 19868 | 100.0 |
| из них по видам экономической деятельности: | | | | |
| сельское, лесное хозяйство, охота, рыболовство и рыбоводство | 650 | 2.9 | 546 | 2.8 |
| добыча полезных ископаемых | 83 | 0.4 | 70 | 0.4 |
| обрабатывающие производства | 2454 | 11.1 | 1991 | 10.0 |
| обеспечение электрической энергией, газом и паром; кондиционирование воздуха | 118 | 0.5 | 96 | 0.5 |
| водоснабжение; водоотведение, организация сбора и утилизации отходов, деятельность по ликвидации загрязнений | 234 | 1.1 | 178 | 0.9 |
| строительство | 2912 | 13.2 | 2643 | 13.3 |
| торговля оптовая и розничная; ремонт автотранспортных средств и мотоциклов | 7471 | 33.8 | 6910 | 34.8 |
| транспортировка и хранение | 1193 | 5.4 | 1090 | 5.5 |
| деятельность гостиниц и предприятий общественного питания | 634 | 2.9 | 547 | 2.8 |
| деятельность в области информации и связи | 658 | 3.0 | 594 | 3.0 |
| деятельность финансовая и страховая | 190 | 0.9 | 182 | 0.9 |
| деятельность по операциям с недвижимым имуществом | 1972 | 8.9 | 1789 | 9.0 |
| деятельность профессиональная, научная и техническая | 1704 | 7.7 | 1597 | 8.0 |
| деятельность административная и сопутствующие дополнительные услуги | 938 | 4.2 | 831 | 4.2 |
| государственное управление и обеспечение военной безопасности; социальное обеспечение | 7 | 0.0 | 4 | 0.0 |
| образование | 103 | 0.5 | 101 | 0.5 |
| деятельность в области здравоохранения и социальных услуг | 304 | 1.4 | 267 | 1.3 |
| деятельность в области культуры, спорта, организации досуга и развлечений | 175 | 0.8 | 168 | 0.8 |
| предоставление прочих видов услуг | 276 | 1.3 | 264 | 1.3 |

¹⁾ Перечень видов деятельности, действующих с 2017 года, в соответствии с Общероссийским классификатором видов экономической деятельности ОК 029-2014 (КДЕС Ред. 2) (ОКВЭД2). Данные получены на основе выборочных обследований малых предприятий и микропредприятий.

ЧИСЛЕННОСТЬ РАБОТНИКОВ МАЛЫХ ПРЕДПРИЯТИЙ ПО ВИДАМ ЭКОНОМИЧЕСКОЙ ДЕЯТЕЛЬНОСТИ ¹⁾

| | 2015 | | | | 2016 | | | |
|--|-------------------|---------------------|-------------------------|---------------------|-------------------|---------------------|-------------------------|---------------------|
| | малые предприятия | | из них микропредприятия | | малые предприятия | | из них микропредприятия | |
| | единиц | в процентах к итогу | единиц | в процентах к итогу | единиц | в процентах к итогу | единиц | в процентах к итогу |
| Всего | 108796 | 100.0 | 41130 | 100.0 | 111573 | 100.0 | 47484 | 100.0 |
| из них по видам экономической деятельности: | | | | | | | | |
| сельское хозяйство, охота и лесное хозяйство | 4940 | 4.5 | 1286 | 3.1 | 5364 | 4.8 | 1020 | 2.1 |
| добыча полезных ископаемых | 685 | 0.6 | 115 | 0.3 | 494 | 0.4 | 82 | 0.2 |
| обрабатывающие производства | 23466 | 21.6 | 5249 | 12.8 | 23946 | 21.5 | 7575 | 15.9 |
| производство и распределение электроэнергии, газа и воды | 1 477 | 1.4 | 286 | 0.7 | 871 | 0.8 | 195 | 0.4 |
| строительство | 12364 | 11.4 | 4297 | 10.4 | 12264 | 11.0 | 4937 | 10.3 |
| оптовая и розничная торговля; ремонт автотранспортных средств, мотоциклов, бытовых изделий и предметов личного пользования | 24846 | 22.8 | 12724 | 30.9 | 26152 | 23.4 | 14434 | 30.3 |
| гостиницы и рестораны | 4078 | 3.7 | 1576 | 3.8 | 5364 | 4.8 | 3312 | 6.9 |
| транспорт и связь | 5839 | 5.4 | 2322 | 5.6 | 7738 | 6.9 | 3904 | 8.2 |
| финансовая деятельность | 568 | 0.5 | 372 | 0.9 | 465 | 0.4 | 295 | 0.6 |
| операции с недвижимым имуществом, аренда и предоставление услуг | 24929 | 22.9 | 10239 | 24.9 | 23637 | 21.2 | 9332 | 19.6 |
| образование | 237 | 0.2 | 209 | 0.5 | 489 | 0.4 | 422 | 0.9 |
| здравоохранение и предоставление социальных услуг | 2553 | 2.3 | 1062 | 2.6 | 2508 | 2.2 | 956 | 2.0 |
| предоставление прочих коммунальных, социальных и персональных услуг | 2745 | 2.5 | 1374 | 3.3 | 2175 | 1.9 | 1016 | 2.1 |
| прочие виды деятельности | 69 | 0.2 | 19 | 0.0 | 106 | 0.3 | 3 | 0.0 |

¹⁾ Перечень видов деятельности действующих до 2017 года в соответствии с Общероссийским классификатором видов экономической деятельности ОК 029-2007 (КДЕС Ред. 1.1). За 2015 год - данные по итогам сплошного наблюдения субъектов малого и среднего предпринимательства, за 2016 год - данные получены на основе выборочных обследований малых предприятий и микропредприятий. Численность работников, включая внешних совместителей и работников, выполнявших работы по договорам гражданско-правового характера.

**ЧИСЛЕННОСТЬ РАБОТНИКОВ МАЛЫХ ПРЕДПРИЯТИЙ
ПО ВИДАМ ЭКОНОМИЧЕСКОЙ ДЕЯТЕЛЬНОСТИ в 2017 г. ¹⁾**

| | малые предприятия | | из них микропредприятия | |
|--|-------------------|---------------------|-------------------------|---------------------|
| | единиц | в процентах к итогу | единиц | в процентах к итогу |
| Всего | 117594 | 100.0 | 49675 | 100.0 |
| из них по видам экономической деятельности: | | | | |
| сельское, лесное хозяйство, охота, рыболовство и рыбоводство | 6522 | 5.5 | 1915 | 3.9 |
| добыча полезных ископаемых | 766 | 0.6 | 197 | 0.4 |
| обрабатывающие производства | 22613 | 19.2 | 7367 | 14.8 |
| обеспечение электрической энергией, газом и паром; кондиционирование воздуха | 1005 | 0.9 | 147 | 0.3 |
| водоснабжение; водоотведение, организация сбора и утилизации отходов, деятельность по ликвидации загрязнений | 2423 | 2.1 | 340 | 0.7 |
| строительство | 13926 | 11.8 | 6041 | 12.2 |
| торговля оптовая и розничная; ремонт автотранспортных средств и мотоциклов | 23853 | 20.3 | 11876 | 23.9 |
| транспортировка и хранение | 5864 | 5.0 | 2600 | 5.2 |
| деятельность гостиниц и предприятий общественного питания | 4176 | 3.5 | 1155 | 2.3 |
| деятельность в области информации и связи | 3566 | 3.0 | 1461 | 2.9 |
| деятельность финансовая и страховая | 591 | 0.5 | 334 | 0.7 |
| деятельность по операциям с недвижимым имуществом | 14791 | 12.6 | 7922 | 16.0 |
| деятельность профессиональная, научная и техническая | 7297 | 6.2 | 4380 | 8.8 |
| деятельность административная и сопутствующие дополнительные услуги | 5593 | 4.8 | 1544 | 3.1 |
| государственное управление и обеспечение военной безопасности; социальное обеспечение | 87 | 0.1 | 2 | 0.0 |
| образование | 473 | 0.4 | 437 | 0.9 |
| деятельность в области здравоохранения и социальных услуг | 2661 | 2.3 | 1092 | 2.2 |
| деятельность в области культуры, спорта, организации досуга и развлечений | 484 | 0.4 | 268 | 0.5 |
| предоставление прочих видов услуг | 903 | 0.8 | 597 | 1.2 |

¹⁾ Перечень видов деятельности действующих с 2017 года в соответствии с Общероссийским классификатором видов экономической деятельности ОК 029-2014 (КДЕС Ред. 2) (ОКВЭД2). Данные получены на основе выборочных обследований малых предприятий и микропредприятий. Численность работников, включая внешних совместителей и работников, выполнявших работы по договорам гражданско-правового характера.

ОБОРОТ МАЛЫХ ПРЕДПРИЯТИЙ ПО ВИДАМ ЭКОНОМИЧЕСКОЙ ДЕЯТЕЛЬНОСТИ ¹⁾

| | 2015 | | | | 2016 | | | |
|--|---------------------------|---------------------|-------------------------|---------------------|---------------------------|---------------------|-------------------------|---------------------|
| | малые предприятия – всего | | из них микропредприятия | | малые предприятия – всего | | из них микропредприятия | |
| | млн. рублей | в процентах к итогу | млн. рублей | в процентах к итогу | млн. рублей | в процентах к итогу | млн. рублей | в процентах к итогу |
| Всего | 350682.8 | 100.0 | 145583.7 | 100.0 | 317206.3 | 100.0 | 146914.2 | 100.0 |
| из них по видам экономической деятельности: | | | | | | | | |
| сельское хозяйство, охота и лесное хозяйство | 10409.2 | 3.0 | 2687.1 | 1.8 | 12949.5 | 4.1 | 2784.7 | 1.9 |
| добыча полезных ископаемых | 1952.8 | 0.6 | 243.6 | 0.2 | 1075.7 | 0.3 | 252.3 | 0.2 |
| обрабатывающие производства | 47318.2 | 13.5 | 11367.6 | 7.8 | 51281.1 | 16.2 | 14176.2 | 9.6 |
| производство и распределение электроэнергии, газа и воды | 2202.9 | 0.6 | 369.6 | 0.3 | 1820.7 | 0.6 | 401.8 | 0.3 |
| строительство | 42650.3 | 12.2 | 19513.6 | 13.4 | 24375.8 | 7.7 | 9092.5 | 6.2 |
| оптовая и розничная торговля; ремонт автотранспортных средств, мотоциклов, бытовых изделий и предметов личного пользования | 182885.2 | 52.2 | 78703.6 | 54.1 | 164379.0 | 51.8 | 83258.4 | 56.7 |
| гостиницы и рестораны | 4717.8 | 1.3 | 2079.2 | 1.4 | 3922.7 | 1.2 | 1584.6 | 1.1 |
| транспорт и связь | 15733.0 | 4.5 | 8835.9 | 6.1 | 16296.4 | 5.1 | 11219.1 | 7.6 |
| финансовая деятельность | 1858.1 | 0.5 | 569.5 | 0.4 | 648.0 | 0.2 | 648.0 | 0.4 |
| операции с недвижимым имуществом, аренда и предоставление услуг | 36451.9 | 10.4 | 19178.4 | 13.2 | 35449.1 | 11.2 | 21150.7 | 14.4 |
| образование | 148.3 | 0.0 | 105.2 | 0.1 | 165.6 | 0.1 | 122.7 | 0.1 |
| здравоохранение и предоставление социальных услуг | 2056.5 | 0.6 | 640.9 | 0.4 | 2170.4 | 0.7 | 792.2 | 0.5 |
| предоставление прочих коммунальных, социальных и персональных услуг | 2205.8 | 0.6 | 1286.2 | 0.9 | 2585.4 | 0.8 | 1430.2 | 1.0 |
| прочие виды деятельности | 92.8 | 0.0 | 3.3 | 0.0 | 86.9 | 0.0 | 0.7 | 0.0 |

¹⁾ Перечень видов деятельности действующих до 2017 года в соответствии с Общероссийским классификатором видов экономической деятельности ОК 029-2007 (КДЕС Ред. 1.1). За 2015 год - данные по итогам сплошного наблюдения субъектов малого и среднего предпринимательства, за 2016 год - данные получены на основе выборочных обследований малых предприятий и микропредприятий.

ОБОРОТ МАЛЫХ ПРЕДПРИЯТИЙ ПО ВИДАМ ЭКОНОМИЧЕСКОЙ ДЕЯТЕЛЬНОСТИ в 2017 г. ¹⁾

| | малые предприятия | | из них микропредприятия | |
|---|-------------------|------------------------|----------------------------|------------------------|
| | млн. рублей | в процентах к итогу | млн. рублей | в процентах к итогу |
| Всего | 374354.5 | 100.0 | 165731.5 | 100.0 |
| из них по видам экономической деятельности: | | | | |
| сельское, лесное хозяйство, охота, рыболовство и рыбоводство | 15949.2 | 4.3 | 6630.6 | 4.0 |
| добыча полезных ископаемых | 1734.4 | 0.5 | 251.2 | 0.1 |
| обрабатывающие производства | 56721.1 | 15.1 | 22513.5 | 13.6 |
| обеспечение электрической энергией, газом и паром; кондиционирование воздуха | 2212.0 | 0.6 | 450.3 | 0.3 |
| водоснабжение; водоотведение, организация сбора и утили- зации отходов, деятельность по ликвидации загрязнений | 4169.4 | 1.1 | 1734.6 | 1.0 |
| строительство | 26879.9 | 7.2 | 10233.3 | 6.2 |
| торговля оптовая и розничная; ремонт автотранспортных средств и мотоциклов | 185568.8 | 49.6 | 76262.6 | 46.0 |
| транспортировка и хранение | 16685.2 | 4.5 | 9821.7 | 5.9 |
| деятельность гостиниц и предприятий общественного питания | 4836.0 | 1.3 | 1654.7 | 1.0 |
| деятельность в области информации и связи | 6934.4 | 1.8 | 4255.8 | 2.6 |
| деятельность финансовая и страховая | 422.8 | 0.1 | 422.8 | 0.2 |
| деятельность по операциям с недвижимым имуществом | 20719.3 | 5.5 | 10041.3 | 6.1 |
| деятельность профессиональная, научная и техническая | 21737.3 | 5.8 | 16347.8 | 9.9 |
| деятельность административная и сопутствующие дополни- тельные услуги | 5855.5 | 1.6 | 2923.4 | 1.8 |
| государственное управление и обеспечение военной безо- пасности; социальное обеспечение | 46.0 | 0.0 | 2.2 | 0.0 |
| образование | 211.1 | 0.0 | 168.5 | 0.1 |
| деятельность в области здравоохранения и социальных услуг | 2144.2 | 0.6 | 821.5 | 0.5 |
| деятельность в области культуры, спорта, организации досуга и развлечений | 777.6 | 0.2 | 666.0 | 0.4 |
| предоставление прочих видов услуг | 750.3 | 0.2 | 529.7 | 0.3 |

¹⁾ Перечень видов деятельности действующих с 2017 года в соответствии с Общероссийским классификатором видов экономической деятельности ОК 029-2014 (КДЕС Ред. 2) (ОКВЭД2). Данные получены на основе выборочных обследований малых предприятий и микропредприятий.

ИНДИВИДУАЛЬНОЕ ПРЕДПРИНИМАТЕЛЬСТВО

ОСНОВНЫЕ ПОКАЗАТЕЛИ ДЕЯТЕЛЬНОСТИ ИНДИВИДУАЛЬНЫХ ПРЕДПРИНИМАТЕЛЕЙ
ПО ВИДАМ ЭКОНОМИЧЕСКОЙ ДЕЯТЕЛЬНОСТИ ¹⁾

| | 2015 | | | | 2016 | | | |
|---|---|-----------------------------|--|-----------------------------|---|-----------------------------|--|-----------------------------|
| | Численность фак- тически дейст- вующих инди- видуальных предприни- мателей | | Объем выручки (с учетом налогов и аналогичных обяза- тельных платежей) от продажи товаров, продукции, работ, услуг по всем видам деятельности | | Численность факти- чески действующих индивидуальных предпринимателей | | Объем выручки (с учетом налогов и аналогичных обяза- тельных платежей) от продажи товаров, продукции, работ, услуг по всем видам деятельности | |
| | человек | в процен- тах к итогу | млн. рублей | в процен- тах к итогу | человек | в процен- тах к итогу | млн. рублей | в про- центах к итогу |
| Всего | 35891 | 100.0 | 71983.1 | 100.0 | 27830 | 100.0 | 125108.8 | 100.0 |
| из них: | | | | | | | | |
| сельское хозяйство, охота и лесное хозяйство | 1091 | 3.0 | 3073.1 | 4.3 | 258 | 1.0 | 3451.6 | 2.8 |
| рыболовство, рыбоводство | 17 | 0.1 | 3.6 | 0.0 | 11 | 0.0 | 3.7 | 0.0 |
| обрабатывающие производства | 1544 | 4.3 | 2767.5 | 4.0 | 1072 | 4.0 | 3055.5 | 2.4 |
| производство и распределение элект- роэнергии, газа и воды | 6 | 0.0 | 7.8 | 0.0 | 1 | 0.0 | 2.6 | 0.0 |
| строительство | 1421 | 4.0 | 1176.0 | 1.6 | 672 | 2.4 | 1375.2 | 1.1 |
| оптовая и розничная торговля; ремонт автотранспортных средств, мотоцик- лов, бытовых изделий и предметов личного пользования | 18596 | 52.0 | 47140.9 | 65.5 | 17293 | 62.1 | 95173.2 | 76.1 |
| гостиницы и рестораны | 607 | 1.7 | 1574.4 | 2.2 | 432 | 1.6 | 2338.8 | 1.9 |
| транспорт и связь | 5892 | 16.4 | 5728.3 | 8.0 | 2324 | 8.4 | 6701.0 | 5.4 |
| операции с недвижимым имуществом, аренда и предоставление услуг | 4163 | 12.0 | 8745.7 | 12.2 | 4324 | 16.0 | 10190.3 | 8.2 |
| образование | 158 | 0.4 | 69.6 | 0.1 | 93 | 0.3 | 90.2 | 0.1 |
| здравоохранение и предоставление социальных услуг | 152 | 0.4 | 56.6 | 0.1 | 44 | 0.2 | 65.7 | 0.1 |
| предоставление прочих коммуналь- ных, социальных и персональных услуг | 2049 | 5.7 | 1374.4 | 2.0 | 982 | 4.0 | 2426.5 | 1.9 |

¹⁾ Перечень видов деятельности действующих до 2017 года в соответствии с Общероссийским классификатором видов экономической деятельности ОК 029-2007 (КДЕС Ред. 1.1). За 2015 год - данные по итогам сплошного наблюдения субъектов малого и среднего предпринимательства, за 2016 год - данные получены на основе выборочного обследования индивидуальных предпринимателей.

ОСНОВНЫЕ ПОКАЗАТЕЛИ ДЕЯТЕЛЬНОСТИ ИНДИВИДУАЛЬНЫХ ПРЕДПРИНИМАТЕЛЕЙ
ПО ВИДАМ ЭКОНОМИЧЕСКОЙ ДЕЯТЕЛЬНОСТИ в 2017 г.¹⁾

| | Численность фактически действующих индивидуальных предпринимателей | | Объем выручки (с учетом налогов и аналогичных обязательных платежей) от продажи товаров, продукции, работ, услуг по всем видам деятельности | |
|--|--|---------------------|---|---------------------|
| | млн. рублей | в процентах к итогу | млн. рублей | в процентах к итогу |
| Всего | 28331 | 100.0 | 134419.8 | 100.0 |
| из них по видам экономической деятельности: | | | | |
| сельское, лесное хозяйство, охота, рыболовство и рыбоводство | 930 | 3.3 | 4983.3 | 3.7 |
| добыча полезных ископаемых | - | - | - | - |
| обрабатывающие производства | 1134 | 4.0 | 5064.4 | 3.8 |
| обеспечение электрической энергией, газом и паром; кондиционирование воздуха | 3 | 0.0 | 0.5 | 0.0 |
| водоснабжение; водоотведение, организация сбора и утилизации отходов, деятельность по ликвидации загрязнений | 57 | 0.2 | 455.4 | 0.3 |
| строительство | 1108 | 3.9 | 3008.6 | 2.2 |
| торговля оптовая и розничная; ремонт автотранспортных средств и мотоциклов | 13609 | 48.0 | 97773.9 | 72.7 |
| транспортировка и хранение | 4580 | 16.2 | 7368.1 | 5.5 |
| деятельность гостиниц и предприятий общественного питания | 342 | 1.2 | 1136.5 | 0.8 |
| деятельность в области информации и связи | 602 | 2.1 | 1146.2 | 0.9 |
| деятельность финансовая и страховая | 108 | 0.4 | 208.8 | 0.2 |
| деятельность по операциям с недвижимым имуществом | 1274 | 4.5 | 6011.0 | 4.5 |
| деятельность профессиональная, научная и техническая | 1262 | 4.5 | 1903.3 | 1.4 |
| деятельность административная и сопутствующие дополнительные услуги | 660 | 2.3 | 2332.6 | 1.7 |
| государственное управление и обеспечение военной безопасности; социальное обеспечение | - | - | - | - |
| образование | 191 | 0.7 | 203.1 | 0.1 |
| деятельность в области здравоохранения и социальных услуг | 80 | 0.3 | 87.1 | 0.1 |
| деятельность в области культуры, спорта, организации досуга и развлечений | 267 | 0.9 | 920.3 | 0.7 |
| предоставление прочих видов услуг | 2124 | 7.5 | 1817.0 | 1.4 |

¹⁾ Перечень видов деятельности действующих с 2017 года в соответствии с Общероссийским классификатором видов экономической деятельности ОК 029-2014 (КДЕС Ред. 2) (ОКВЭД2). Данные получены на основе выборочного обследования индивидуальных предпринимателей.

МЕТОДОЛОГИЧЕСКИЕ ПОЯСНЕНИЯ

Статистический регистр хозяйствующих субъектов (Статрегистр Росстата) по Тульской области – информационная система, состоящая из организационно упорядоченной совокупности документов и информационных технологий, обеспечивающих учет и идентификацию хозяйствующих субъектов, проходящих государственную регистрацию на территории Российской Федерации.

Территориальными органами государственной статистики учет хозяйствующих субъектов осуществляется по их местонахождению во взаимодействии с органами государственной регистрации.

Статистический регистр обеспечивает возможность получения данных о количестве субъектов хозяйственной деятельности по регионам, формам собственности, организационно-правовым формам.

Государственной собственностью в Российской Федерации является имущество, принадлежащее на праве собственности Российской Федерации (федеральная собственность), и имущество, принадлежащее на праве собственности субъектам Российской Федерации – республикам, краям, областям, городам федерального значения, автономной области, автономным округам (собственность субъектов Российской Федерации).

Земля и другие природные ресурсы, не находящиеся в собственности граждан, юридических лиц либо муниципальных образований, являются государственной собственностью.

Имущество, принадлежащее на праве собственности городским и сельским поселениям, а также другим муниципальным образованиям, является **муниципальной собственностью**.

Частной собственностью является имущество, принадлежащее на праве собственности гражданам и юридическим лицам, за исключением отдельных видов имущества, которое в соответствии с законом не может принадлежать гражданам или юридическим лицам.

Граждане и юридические лица являются собственниками имущества, переданного им в качестве вкладов (взносов) их учредителями (участниками, членами), а также имущества, приобретенного ими по иным основаниям.

Собственностью общественных и религиозных организаций (объединений) является имущество, принадлежащее на праве собственности общественным и религиозным организациям (объединениям).

В оборот организаций включается стоимость отгруженных товаров собственного производства, работ и услуг, выполненных собственными силами, а также выручка от продажи приобретенных ранее на стороне товаров (без налога на добавленную стоимость, акцизов и аналогичных обязательных платежей).

Объем отгруженных товаров собственного производства представляет собой стоимость тех товаров, которые произведены данным юридическим лицом и фактически отгружены или отпущены в порядке продажи, а также прямого обмена на сторону (другим юридическим и физическим лицам) в отчетном периоде, независимо от того, поступили деньги на счет продавца или нет.

Данные по этому показателю представляют совокупность организаций с соответствующим основным видом деятельности и отражают коммерческую деятельность организаций.

Малые предприятия. Условия отнесения к малым предприятиям определены статьей 4 Федерального закона от 24 июля 2007 г. № 209-ФЗ «О развитии малого и среднего предпринимательства в Российской Федерации».

Данные по проводимым Росстатом выборочным обследованиям малых предприятий (без микропредприятий) в 2017 г. сформированы без учета изменений критериев отнесения организаций к субъектам малого и среднего предпринимательства, установленных Федеральными законами от 3 июля 2016 г. № 265-ФЗ, от 26 июля 2017 г. № 207-ФЗ.

Порядок осуществления выборочных обследований малых предприятий установлен постановлением Правительства Российской Федерации от 16 февраля 2008 г. № 79 «О порядке проведения выборочных статистических наблюдений за деятельностью субъектов малого и среднего предпринимательства». За 2017 г. данные представлены в соответствии с редакцией 2(ОК 029-2014) Общероссийского классификатора видов экономической деятельности (ОКВЭД2).

ПРОМЫШЛЕННОЕ ПРОИЗВОДСТВО



**ОБЩЕЭКОНОМИЧЕСКИЕ ПОКАЗАТЕЛИ ОРГАНИЗАЦИЙ
ПО ВИДАМ ЭКОНОМИЧЕСКОЙ ДЕЯТЕЛЬНОСТИ
В СФЕРЕ ПРОМЫШЛЕННОГО ПРОИЗВОДСТВА**

ДОБЫЧА ПОЛЕЗНЫХ ИСКОПАЕМЫХ

ОБРАБАТЫВАЮЩИЕ ПРОИЗВОДСТВА

**ОБЕСПЕЧЕНИЕ ЭЛЕКТРИЧЕСКОЙ ЭНЕРГИЕЙ,
ГАЗОМ И ПАРОМ; КОНДИЦИОНИРОВАНИЕ ВОЗДУХА**

| | |
|--|------------|
| ОБЩЕЭКОНОМИЧЕСКИЕ ПОКАЗАТЕЛИ ОРГАНИЗАЦИЙ ПО ВИДАМ ЭКОНОМИЧЕСКОЙ ДЕЯТЕЛЬНОСТИ В СФЕРЕ ПРОМЫШЛЕННОГО ПРОИЗВОДСТВА | 175 |
| Основные экономические показатели деятельности организаций | 175 |
| Структура отгруженных товаров собственного производства, выполненных работ и услуг собственными силами по видам экономической деятельности | 176 |
| Индексы производства по отдельным видам экономической деятельности | 176 |
| Структура отгруженных товаров по формам собственности | 177 |
| Уровень использования среднегодовой производственной мощности организаций по выпуску отдельных видов продукции добывающих и обрабатывающих производств | 178 |
| Использование вторичных энергетических ресурсов | 179 |
| Удельный расход топливно-энергетических ресурсов на производство отдельных видов продукции и работ в 2017 г. | 179 |
| Основные фонды по видам экономической деятельности | 179 |
| ДОБЫЧА ПОЛЕЗНЫХ ИСКОПАЕМЫХ | 180 |
| Основные показатели работы организаций по виду экономической деятельности «Добыча полезных ископаемых» | 180 |
| Добыча полезных ископаемых | 180 |
| ОБРАБАТЫВАЮЩИЕ ПРОИЗВОДСТВА | 180 |
| Основные показатели работы организаций по виду экономической деятельности «Обрабатывающие производства» | 180 |
| ПРОИЗВОДСТВО ПИЩЕВЫХ ПРОДУКТОВ | 180 |
| Основные показатели работы организаций по виду экономической деятельности «Производство пищевых продуктов» | 180 |
| Производство основных видов пищевых продуктов | 181 |
| ПРОИЗВОДСТВО НАПИТКОВ | 181 |
| Основные показатели работы организаций по виду экономической деятельности «Производство напитков» | 181 |
| Производство основных видов напитков | 181 |
| ПРОИЗВОДСТВО ОДЕЖДЫ | 181 |
| Основные показатели работы организаций по виду экономической деятельности «Производство одежды» | 181 |
| Производство основных видов одежды | 182 |
| ПРОИЗВОДСТВО КОЖИ И ИЗДЕЛИЙ ИЗ КОЖИ | 182 |
| Основные показатели работы организаций по виду экономической деятельности «Производство кожи и изделий из кожи» | 182 |
| Производство основных видов кожи и изделий из кожи | 182 |
| ОБРАБОТКА ДРЕВЕСИНЫ И ПРОИЗВОДСТВО ИЗДЕЛИЙ ИЗ ДЕРЕВА И ПРОБКИ, КРОМЕ МЕБЕЛИ, ПРОИЗВОДСТВО ИЗДЕЛИЙ ИЗ СОЛОМКИ И МАТЕРИАЛОВ ДЛЯ ПЛЕТЕНИЯ | 182 |
| Основные показатели работы организаций по виду экономической деятельности «Обработка древесины и производство изделий из дерева и пробки, кроме мебели, производство изделий из соломки и материалов для плетения» | 182 |
| Производство основных видов продукции деревообработки | 182 |
| ПРОИЗВОДСТВО ХИМИЧЕСКИХ ВЕЩЕСТВ И ХИМИЧЕСКИХ ПРОДУКТОВ | 182 |
| Основные показатели работы организаций по виду экономической деятельности «Производство химических веществ и химических продуктов» | 182 |
| Производство основных видов химического производства и химических продуктов | 183 |
| ПРОИЗВОДСТВО ПРОЧЕЙ НЕМЕТАЛЛИЧЕСКОЙ МИНЕРАЛЬНОЙ ПРОДУКЦИИ | 183 |
| Основные показатели работы организаций по виду экономической деятельности «Производство прочей неметаллической минеральной продукции» | 183 |
| Производство основных видов прочей неметаллической минеральной продукции | 183 |
| ПРОИЗВОДСТВО МЕТАЛЛУРГИЧЕСКОЕ | 183 |
| Основные показатели работы организаций по виду экономической деятельности «Производство металлургическое» | 183 |
| Производство отдельных видов продукции металлургического производства | 183 |
| ПРОИЗВОДСТВО КОМПЬЮТЕРОВ, ЭЛЕКТРОННЫХ И ОПТИЧЕСКИХ ИЗДЕЛИЙ | 184 |
| Основные показатели работы организаций по виду экономической деятельности «Производство компьютеров, электронных и оптических изделий» | 184 |
| Производство отдельных видов продукции компьютеров, электронных и оптических изделий | 184 |
| ПРОИЗВОДСТВО МАШИН И ОБОРУДОВАНИЯ, НЕ ВКЛЮЧЕННЫХ В ДРУГИЕ ГРУППИРОВКИ | 184 |
| Основные показатели работы организаций по виду экономической деятельности «Производство машин и оборудования, не включенных в другие группировки» | 184 |
| Производство основных видов машин и оборудования, не включенных в другие группировки | 184 |
| ПРОИЗВОДСТВО МЕБЕЛИ | 184 |
| Основные показатели работы организаций по виду экономической деятельности «Производство мебели» | 184 |
| Производство основных видов мебели | 184 |
| ОБЕСПЕЧЕНИЕ ЭЛЕКТРИЧЕСКОЙ ЭНЕРГИЕЙ, ГАЗОМ И ПАРОМ; КОНДИЦИОНИРОВАНИЕ ВОЗДУХА | 185 |
| Электробаланс | 185 |
| Производство основных видов электрической энергии, газа и пара; кондиционирование воздуха | 185 |
| Мощность электростанций и производство электроэнергии | 185 |
| МЕТОДОЛОГИЧЕСКИЕ ПОЯСНЕНИЯ | 185 |

В соответствии с Федеральным законом от 31.12.2014 № 488-ФЗ «О промышленной политике в Российской Федерации» промышленное производство – это определенная на основании Общероссийского классификатора видов экономической деятельности совокупность видов экономической деятельности, относящихся к добыче полезных ископаемых, обрабатывающему производству, обеспечению электрической энергией, газом и паром, кондиционированию воздуха, водоснабжению, водоотведению, организации сбора и утилизации отходов, а также ликвидации загрязнений.

В разделе приводится информация о структуре отгруженной продукции (работ, услуг) по видам экономической деятельности, производстве важнейших видов продукции, об отдельных показателях финансово-хозяйственной деятельности организаций. Показатели по видам экономической деятельности и по видам продукции приводятся за 2017 год в соответствии с новыми редакциями общероссийских классификаторов видов экономической деятельности (ОКВЭД 2) ОК 029-2014 и продукции по видам экономической деятельности (ОКПД 2) ОК 034-2014, введенных в действие с 1 января 2017 г.

Аналогичные сведения за период до 2016 г. включительно, разработанные в соответствии с ранее действовавшими общероссийскими классификаторами видов экономической деятельности (ОКВЭД-2007) ОК 029-2007 и продукции по видам экономической деятельности (ОКПД) (КПЕС 2002) ОК 034-2007, опубликованы в официальном издании «Тульский статистический ежегодник. 2016», электронная версия которого размещена на официальном Интернет-портале Тулстата в разделе «Публикации».

Более подробно информация по тематике раздела представлена в сборнике Тулстата «Промышленное производство Тульской области».

ОБЩЕЭКОНОМИЧЕСКИЕ ПОКАЗАТЕЛИ ОРГАНИЗАЦИЙ ПО ВИДАМ ЭКОНОМИЧЕСКОЙ ДЕЯТЕЛЬНОСТИ В СФЕРЕ ПРОМЫШЛЕННОГО ПРОИЗВОДСТВА

ОСНОВНЫЕ ЭКОНОМИЧЕСКИЕ ПОКАЗАТЕЛИ ДЕЯТЕЛЬНОСТИ ОРГАНИЗАЦИЙ

| | 2017 |
|--|----------|
| Индекс промышленного производства ¹⁾ , в процентах к предыдущему году - всего | 106.2 |
| в том числе: | |
| добыча полезных ископаемых | 102.5 |
| обрабатывающие производства | 107.2 |
| обеспечение электрической энергией, газом и паром; кондиционирование воздуха | 87.4 |
| водоснабжение; водоотведение, организация сбора и утилизация отходов, деятельность по ликвидации загрязнений | 112.8 |
| Объем отгруженных товаров собственного производства, выполненных работ и услуг собственными силами (в фактически действовавших ценах), ²⁾ млн. рублей | |
| добыча полезных ископаемых | 5548.3 |
| обрабатывающие производства | 629921.4 |
| обеспечение электрической энергией, газом и паром; кондиционирование воздуха | 49630.4 |
| водоснабжение; водоотведение, организация сбора и утилизация отходов, деятельность по ликвидации загрязнений | 9425.8 |
| Среднегодовая численность работников организаций, тыс. человек: | |
| добыча полезных ископаемых | 1.8 |
| обрабатывающие производства | 122.1 |
| обеспечение электрической энергией, газом и паром; кондиционирование воздуха | 18.1 |
| водоснабжение; водоотведение, организация сбора и утилизация отходов, деятельность по ликвидации загрязнений | 7.8 |
| Сальдированный финансовый результат (прибыль минус убыток) организаций ³⁾ , млн. рублей: | |
| добыча полезных ископаемых | -240.9 |
| обрабатывающие производства | 59427.2 |
| обеспечение электрической энергией, газом и паром; кондиционирование воздуха | -1936.4 |
| водоснабжение; водоотведение, организация сбора и утилизация отходов, деятельность по ликвидации загрязнений | 69.0 |
| Рентабельность проданных товаров, продукции ³⁾ (работ, услуг), процентов | |
| добыча полезных ископаемых | 2.5 |
| обрабатывающие производства | 16.2 |
| обеспечение электрической энергией, газом и паром; кондиционирование воздуха | 8.1 |
| водоснабжение; водоотведение, организация сбора и утилизация отходов, деятельность по ликвидации загрязнений | 2.9 |
| Затраты на 1 рубль продукции (товаров, работ, услуг) ⁴⁾ , копеек | |
| добыча полезных ископаемых | 97.5 |
| обрабатывающие производства | 82.3 |
| обеспечение электрической энергией, газом и паром; кондиционирование воздуха | 90.5 |
| водоснабжение; водоотведение, организация сбора и утилизация отходов, деятельность по ликвидации загрязнений | 95.7 |

¹⁾ Агрегированный индекс производства по видам экономической деятельности «Добыча полезных ископаемых», «Обрабатывающие производства», «Обеспечение электрической энергией, газом и паром; кондиционирование воздуха», «Водоснабжение; водоотведение, организация сбора и утилизации отходов, деятельность по ликвидации загрязнений».

²⁾ Группировка данных по чистым видам экономической деятельности представляет совокупность соответствующих фактических видов деятельности, осуществляемых организациями, независимо от их основного вида деятельности.

³⁾ Знак (-) означает убыток. Здесь и в последующих таблицах раздела показатели приведены по данным бухгалтерской отчетности.

⁴⁾ Здесь и в последующих таблицах раздела показатели приведены по крупным и средним организациям.

**СТРУКТУРА ОТГРУЖЕННЫХ ТОВАРОВ СОБСТВЕННОГО ПРОИЗВОДСТВА,
ВЫПОЛНЕННЫХ РАБОТ И УСЛУГ СОБСТВЕННЫМИ СИЛАМИ
ПО ВИДАМ ЭКОНОМИЧЕСКОЙ ДЕЯТЕЛЬНОСТИ**

(по чистым видам экономической деятельности, в процентах к итогу)

| | 2016 | 2017 |
|--|--------------|--------------|
| Добыча полезных ископаемых | 100.0 | 100.0 |
| в том числе: | | |
| добыча прочих полезных ископаемых | 100.0 | 100.0 |
| предоставление услуг в области добычи полезных ископаемых | - | - |
| Обрабатывающие производства | 100.0 | 100.0 |
| из них: | | |
| производство пищевых продуктов | 15.2 | 13.7 |
| производство напитков | 4.6 | 3.8 |
| производство текстильных изделий | 1.0 | 0.9 |
| производство одежды | 0.6 | 0.5 |
| производство кожи и изделий из кожи | 0.1 | 0.2 |
| обработка древесины и производство изделий из дерева и пробки, кроме мебели, производство изделий из соломки и материалов для плетения | 0.8 | 0.6 |
| производство бумаги и бумажных изделий | 3.8 | 3.9 |
| деятельность полиграфическая и копирование носителей информации | 0.3 | 0.2 |
| производство химических веществ и химических продуктов | 19.4 | 18.2 |
| производство лекарственных средств и материалов, применяемых в медицинских целях | 0.3 | 0.4 |
| производство резиновых и пластмассовых изделий | 2.2 | 2.4 |
| производство прочей неметаллической минеральной продукции | 4.1 | 3.7 |
| производство металлургическое | 10.2 | 12.3 |
| производство компьютеров, электронных и оптических изделий | 3.6 | 3.8 |
| производство электрического оборудования | 1.4 | 1.2 |
| производство машин и оборудования, не включенных в другие группировки | 2.5 | 2.1 |
| производство прочих транспортных средств и оборудования | 0.6 | 0.6 |
| производство мебели | 0.3 | 0.2 |
| ремонт и монтаж машин и оборудования | 1.0 | 1.1 |
| Обеспечение электрической энергией, газом и паром; кондиционирование воздуха | 100.0 | 100.0 |
| Водоснабжение; водоотведение, организация сбора и утилизации отходов, деятельность по ликвидации загрязнений | 100.0 | 100.0 |
| в том числе: | | |
| забор, очистка и распределение воды | 32.5 | 28.2 |
| сбор и обработка сточных вод | 21.7 | 19.6 |
| сбор, обработка и утилизация отходов; обработка вторичного сырья | 39.2 | 44.6 |
| предоставление услуг в области ликвидации последствий загрязнений и прочих услуг, связанных с удалением отходов | 6.6 | 7.6 |

ИНДЕКСЫ ПРОИЗВОДСТВА ПО ОТДЕЛЬНЫМ ВИДАМ ЭКОНОМИЧЕСКОЙ ДЕЯТЕЛЬНОСТИ

(в процентах к предыдущему году)

| | 2016 | 2017 |
|--|--------------|--------------|
| Всего¹⁾ | 114.3 | 106.2 |
| Добыча полезных ископаемых | 104.7 | 102.5 |
| в том числе: | | |
| добыча прочих полезных ископаемых | 104.7 | 102.5 |
| предоставление услуг в области добычи полезных ископаемых | - | - |
| Обрабатывающие производства | 115.2 | 107.2 |
| из них: | | |
| производство пищевых продуктов | 101.1 | 105.2 |
| производство напитков | 99.1 | 108.7 |
| производство текстильных изделий | 134.2 | 105.5 |
| производство одежды | 76.2 | 99.5 |
| производство кожи и изделий из кожи | 115.5 | 116.6 |
| обработка древесины и производство изделий из дерева и пробки, кроме мебели, производство изделий из соломки и материалов для плетения | 118.8 | 67.3 |
| производство бумаги и бумажных изделий | 122.1 | 113.7 |
| деятельность полиграфическая и копирование носителей информации | 129.5 | 94.0 |
| производство химических веществ и химических продуктов | 105.6 | 108.4 |
| производство лекарственных средств и материалов, применяемых в медицинских целях | 128.4 | 138.9 |
| производство резиновых и пластмассовых изделий | 110.7 | 71.5 |

ПРОМЫШЛЕННОЕ ПРОИЗВОДСТВО

продолжение

| | 2016 | 2017 |
|---|--------------|--------------|
| производство прочей неметаллической минеральной продукции | 94.7 | 109.9 |
| производство металлургическое | 98.2 | 99.7 |
| производство готовых металлических изделий, кроме машин и оборудования | 129.5 | 106.2 |
| производство компьютеров, электронных и оптических изделий | 100.4 | 122.5 |
| производство электрического оборудования | 110.1 | 120.2 |
| производство машин и оборудования, не включенных в другие группировки | 172.5 | 106.8 |
| производство автотранспортных средств, прицепов и полуприцепов | 168.1 | 102.4 |
| производство прочих транспортных средств и оборудования | 150.6 | 131.5 |
| производство мебели | 48.8 | 99.9 |
| производство прочих готовых изделий | 113.6 | 86.0 |
| ремонт и монтаж машин и оборудования | - | 108.9 |
| Обеспечение электрической энергией, газом и паром; кондиционирование воздуха | 104.4 | 87.4 |
| Водоснабжение; водоотведение, организация сбора и утилизации отходов, деятельность по ликвидации загрязнений | 94.2 | 112.8 |

¹⁾ Агрегированный индекс производства по видам экономической деятельности «Добыча полезных ископаемых», «Обрабатывающие производства», «Обеспечение электрической энергией, газом и паром; кондиционирование воздуха», «Водоснабжение; водоотведение, организация сбора и утилизации отходов, деятельность по ликвидации загрязнений».

СТРУКТУРА ОТГРУЖЕННЫХ ТОВАРОВ ПО ФОРМАМ СОБСТВЕННОСТИ

(в процентах к итогу)

| | 2017 |
|---|--------------|
| Добыча полезных ископаемых | 100.0 |
| в том числе по формам собственности: | |
| государственная | 0.0 |
| частная ¹⁾ | 69.3 |
| иностранная | 30.7 |
| Обрабатывающие производства | 100.0 |
| в том числе по формам собственности: | |
| государственная | 0.1 |
| муниципальная | 0.0 |
| собственность общественных и религиозных организаций (объединений) | 0.0 |
| частная ¹⁾ | 39.2 |
| смешанная российская ²⁾ | 15.0 |
| собственность государственных корпораций | 21.1 |
| иностранная | 17.4 |
| совместная российская и иностранная | 7.2 |
| Обеспечение электрической энергией, газом и паром; кондиционирование воздуха | 100.0 |
| в том числе по формам собственности: | |
| государственная | 0.4 |
| муниципальная | 1.3 |
| собственность общественных и религиозных организаций (объединений) | 0.0 |
| частная ¹⁾ | 50.2 |
| смешанная российская ²⁾ | 34.4 |
| собственность потребительской кооперации | 0.0 |
| собственность государственных корпораций | 0.1 |
| иностранная | 1.1 |
| совместная российская и иностранная | 12.6 |
| Водоснабжение; водоотведение, организация сбора и утилизации отходов, деятельность по ликвидации загрязнений | 100.0 |
| в том числе по формам собственности: | |
| государственная | 0.7 |
| муниципальная | 15.0 |
| собственность общественных и религиозных организаций (объединений) | 0.0 |
| частная ¹⁾ | 57.0 |
| смешанная российская ²⁾ | 23.7 |
| собственность государственных корпораций | 0.0 |
| иностранная | 1.9 |
| совместная российская и иностранная | 1.7 |

¹⁾ Включая собственность российских граждан, постоянно проживающих за границей.

²⁾ Включая собственность государственных корпораций и собственность потребительской кооперации.

**УРОВЕНЬ ИСПОЛЬЗОВАНИЯ СРЕДНЕГОДОВОЙ ПРОИЗВОДСТВЕННОЙ МОЩНОСТИ ОРГАНИЗАЦИЙ
ПО ВЫПУСКУ ОТДЕЛЬНЫХ ВИДОВ ПРОДУКЦИИ ДОБЫВАЮЩИХ И ОБРАБАТЫВАЮЩИХ ПРОИЗВОДСТВ**

(без субъектов малого предпринимательства, в процентах)

| | 2017 |
|---|-------|
| Добыча полезных ископаемых | |
| Пески природные, тыс. м ³ | 98.7 |
| Производство пищевых продуктов и производство напитков | |
| Мясо крупного рогатого скота, парные, остывшие или охлажденные | 97.4 |
| Мясо и субпродукты пищевые домашней птицы | 75.1 |
| Изделия колбасные, включая изделия колбасные для детского питания | 47.0 |
| Молоко, кроме сырого | 80.4 |
| Сыры | 32.7 |
| Творог | 39.7 |
| Кондитерские изделия | 61.5 |
| Изделия хлебобулочные недлительного хранения | 37.5 |
| Сахар белый свекловичный в твердом состоянии | 82.7 |
| Мука из зерновых культур, овощных и других растительных культур; смеси из них | 85.8 |
| Масла растительные и их фракции нерафинированные | 99.8 |
| Крупа | 22.3 |
| Премиксы | 54.6 |
| Пиво, кроме отходов пивоварения | 61.8 |
| Производство одежды | |
| Изделия трикотажные или вязаные | 59.4 |
| Изделия чулочно-носочные трикотажные или вязаные | 40.1 |
| Материалы нетканые (кроме ватинов) | 100.0 |
| Производство кожи и изделий из кожи | |
| Обувь | 72.2 |
| Обработка древесины и производство изделий из дерева и пробки, кроме мебели, производства изделий из соломки и материалов для плетения | |
| Лесоматериалы, продольно распиленные или расколотые | - |
| Двери, их коробки и пороги деревянные | 65.7 |
| Производство бумаги и бумажных изделий | |
| Бумага и картон | 68.9 |
| Ящики и коробки из гофрированной бумаги или гофрированного картона | 82.0 |
| Производство химических веществ и химических продуктов | |
| Аммиак | 100.0 |
| Кислота серная, олеум | 90.2 |
| Гидроксид натрия (сода каустическая) | 75.9 |
| Каучуки синтетические в первичных формах | - |
| Удобрения минеральные или химические (в пересчете на 100% питательных веществ) | 98.9 |
| Стирол | 94.7 |
| Волокна химические | 70.7 |
| Моющие средства | 46.4 |
| Производство прочей неметаллической минеральной продукции | |
| Портландцемент, цемент глиноземистый, цемент шлаковый и аналогичные цементы гидравлические | 72.9 |
| Кирпич керамический неогнеупорный строительный | 73.0 |
| Бутылки стеклянные | 61.2 |
| Конструкции и детали конструкций из черных металлов | 22.3 |
| Производство металлургическое | |
| Чугун зеркальный и перелитый в чушках, болванках или в прочих первичных формах | 92.4 |
| Сталь нелегированная в слитках или в прочих первичных формах и полуфабрикаты из нелегированной стали | 8.0 |
| Сталь легированная прочая в слитках или в прочих первичных формах и полуфабрикаты из прочей легированной стали | 63.0 |
| Прокат готовый | 29.9 |
| Производство машин и оборудования, не включенных в другие группировки | |
| Краны козловые и полукозловые электрические | 100.0 |
| Краны мостовые электрические | 100.0 |
| Насосы центробежные подачи жидкостей прочие; насосы прочие | 100.0 |
| Средства транспортные для коммунального хозяйства и содержания дорог | 2.6 |
| Культиваторы | - |

ПРОМЫШЛЕННОЕ ПРОИЗВОДСТВО

ИСПОЛЬЗОВАНИЕ ВТОРИЧНЫХ ЭНЕРГЕТИЧЕСКИХ РЕСУРСОВ

| | 2016 | 2017 |
|--|--------|--------|
| Вторичные энергетические ресурсы: | | |
| горючие | | |
| млн. т условного топлива | 607.8 | 594.0 |
| в процентах от выхода | 98.4 | 100.0 |
| тепловые | | |
| млн. Гкал | 2127.3 | 2259.5 |
| в процентах от выхода | 99.6 | 100.0 |

**УДЕЛЬНЫЙ РАСХОД ТОПЛИВНО-ЭНЕРГЕТИЧЕСКИХ РЕСУРСОВ
НА ПРОИЗВОДСТВО ОТДЕЛЬНЫХ ВИДОВ ПРОДУКЦИИ И РАБОТ в 2017 г.**

| | Электроэнергия, киловатт- часов на тонну | Теплоэнергия, килокалорий на тонну | Топливо, килограмм условного топлива на единицу продукции (работы) |
|---|---|---------------------------------------|---|
| Сталь | 3396.9 | 147.3 | 63.7 |
| Пластмассы в первичных формах | 1362.3 | 6660.2 | - |
| Пески природные; гранулы, крошка и порошок; галька, гравий | 6109.8 | - | 5745.9 |
| Кирпич керамический неогнеупорный строительный | 192.8 | 253.2 | 213.1 |
| Блоки и прочие изделия сборные строительные для зданий и сооружений из цемента, бетона или искусственного камня | 33041.7 | 74583.3 | 6916.7 |
| Мясо и субпродукты | 273.7 | 144.9 | 5 |
| Изделия хлебобулочные | 159.5 | 338.7 | 125.6 |
| Изделия колбасные, включая изделия колбасные для детского питания | 604.2 | 344.8 | 15.9 |
| Обувь, тыс. пар | 4170.8 | 2239.9 | - |

ОСНОВНЫЕ ФОНДЫ ПО ВИДАМ ЭКОНОМИЧЕСКОЙ ДЕЯТЕЛЬНОСТИ ¹⁾

| | 2017 |
|---|----------|
| Добыча полезных ископаемых | |
| Наличие основных фондов (по полной учетной стоимости); на конец года, млн. рублей | 5063.4 |
| Степень износа основных фондов на конец года, процентов | 34.9 |
| Коэффициент обновления (ввод в действие основных фондов в процентах от наличия основных фондов на конец года, в сопоставимых ценах) | 5.3 |
| Коэффициент выбытия (ликвидация основных фондов в процентах от наличия основных фондов на начало года, в сопоставимых ценах) | 2.2 |
| Удельный вес полностью изношенных основных фондов на конец года (по полной учетной стоимости; в процентах от общего объема основных фондов вида деятельности) | 7.0 |
| Обрабатывающие производства | |
| Наличие основных фондов (по полной учетной стоимости; на конец года), млн. рублей | 281176.7 |
| Степень износа основных фондов на конец года, процентов | 43.7 |
| Коэффициент обновления (ввод в действие основных фондов в процентах от наличия основных фондов на конец года, в сопоставимых ценах) | 9.0 |
| Коэффициент выбытия (ликвидация основных фондов в процентах от наличия основных фондов на начало года, в сопоставимых ценах) | 6.7 |
| Удельный вес полностью изношенных основных фондов на конец года (по полной учетной стоимости; в процентах от общего объема основных фондов вида деятельности) | 12.2 |
| Обеспечение электрической энергией, газом и паром; кондиционирование воздуха | |
| Наличие основных фондов (по полной учетной стоимости; на конец года), млн. рублей | 90244.4 |
| Степень износа основных фондов на конец года, процентов | 37.1 |
| Коэффициент обновления (ввод в действие основных фондов в процентах от наличия основных фондов на конец года, в сопоставимых ценах) | 4.0 |
| Коэффициент выбытия (ликвидация основных фондов в процентах от наличия основных фондов на начало года, в сопоставимых ценах) | 0.9 |
| Удельный вес полностью изношенных основных фондов на конец года (по полной учетной стоимости; в процентах от общего объема основных фондов вида деятельности) | 10.3 |
| Водоснабжение; водоотведение, организация сбора и утилизации отходов, деятельность по ликвидации загрязнений | |
| Наличие основных фондов (по полной учетной стоимости; на конец года), млн. рублей | 2330.9 |
| Степень износа основных фондов на конец года, процентов | 55.9 |

ПРОМЫШЛЕННОЕ ПРОИЗВОДСТВО

продолжение

| | 2017 |
|---|------|
| Коэффициент обновления (ввод в действие основных фондов в процентах от наличия основных фондов на конец года, в сопоставимых ценах) | 1.7 |
| Коэффициент выбытия (ликвидация основных фондов в процентах от наличия основных фондов на начало года, в сопоставимых ценах) | 1.9 |
| Удельный вес полностью изношенных основных фондов на конец года (по полной учетной стоимости; в процентах от общего объема основных фондов вида деятельности) | 27.4 |

¹⁾ По крупным и средним коммерческим организациям.**ДОБЫЧА ПОЛЕЗНЫХ ИСКОПАЕМЫХ****ОСНОВНЫЕ ПОКАЗАТЕЛИ РАБОТЫ ОРГАНИЗАЦИЙ ПО ВИДУ ЭКОНОМИЧЕСКОЙ ДЕЯТЕЛЬНОСТИ
«ДОБЫЧА ПОЛЕЗНЫХ ИСКОПАЕМЫХ»**

| | 2017 |
|---|--------|
| Объем отгруженных товаров собственного производства, выполненных работ и услуг собственными силами (в фактически действовавших ценах) ¹⁾ , млн. руб. | 5548.3 |
| Индекс производства ²⁾ , в процентах к предыдущему году | 102.5 |
| Среднегодовая численность работников организаций, тыс. человек | 1.8 |
| Сальдированный финансовый результат (прибыль минус убыток) ³⁾ , млн. рублей | -240.9 |
| Рентабельность проданных товаров, продукции (работ, услуг), процентов | 2.5 |

¹⁾ 2016 г. – 4336.0 млн. руб.²⁾ 2016 г. - 104.7%.³⁾ Знак (-) означает убыток.**ДОБЫЧА ПОЛЕЗНЫХ ИСКОПАЕМЫХ**

| | 2016 | 2017 |
|--|--------|--------|
| Известняк (кроме камня известнякового для строительства и памятников и заполнителя известнякового), тыс. т | 834.7 | 683.6 |
| Гранулы, крошка и порошок; галька, гравий, тыс. куб.м | 6258.0 | 7004.5 |
| Щебень, тыс. куб.м | 3686.1 | 4532.0 |

ОБРАБАТЫВАЮЩИЕ ПРОИЗВОДСТВА**ОСНОВНЫЕ ПОКАЗАТЕЛИ РАБОТЫ ОРГАНИЗАЦИЙ ПО ВИДУ
ЭКОНОМИЧЕСКОЙ ДЕЯТЕЛЬНОСТИ «ОБРАБАТЫВАЮЩИЕ ПРОИЗВОДСТВА»**

| | 2017 |
|---|----------|
| Объем отгруженных товаров собственного производства, выполненных работ и услуг собственными силами (в фактически действовавших ценах) ¹⁾ , млн. руб. | 629921.4 |
| Индекс производства ²⁾ , в процентах к предыдущему году | 107.2 |
| Среднегодовая численность работников организаций, тыс. человек | 122.1 |
| Сальдированный финансовый результат (прибыль минус убыток), млн. рублей | 59427.2 |
| Рентабельность проданных товаров, продукции (работ, услуг), процентов | 16.2 |

¹⁾ 2016 г. - 564749.0 млн. руб.²⁾ 2016 г. - 115.2%.**ПРОИЗВОДСТВО ПИЩЕВЫХ ПРОДУКТОВ****ОСНОВНЫЕ ПОКАЗАТЕЛИ РАБОТЫ ОРГАНИЗАЦИЙ ПО ВИДУ ЭКОНОМИЧЕСКОЙ ДЕЯТЕЛЬНОСТИ
«ПРОИЗВОДСТВО ПИЩЕВЫХ ПРОДУКТОВ»**

| | 2017 |
|---|---------|
| Объем отгруженных товаров собственного производства, выполненных работ и услуг собственными силами (в фактически действовавших ценах) ¹⁾ , млн. руб. | 86574.2 |
| Индекс производства ²⁾ , в процентах к предыдущему году | 105.2 |
| Среднегодовая численность работников организаций, тыс. человек | 12.1 |
| Сальдированный финансовый результат (прибыль минус убыток), млн. руб. | 3462.3 |
| Рентабельность проданных товаров, продукции (работ, услуг), процентов | 4.9 |

¹⁾ 2016 г. – 85951.9 млн. руб.²⁾ 2016 г. - 101.1%.

ПРОМЫШЛЕННОЕ ПРОИЗВОДСТВО

ПРОИЗВОДСТВО ОСНОВНЫХ ВИДОВ ПИЩЕВЫХ ПРОДУКТОВ

| | 2016 | 2017 |
|---|--------|--------|
| Мясо крупного рогатого скота парные, остывшие или охлажденные, тыс. т | 2.8 | 3.7 |
| Мясо и субпродукты пищевые домашней птицы, тыс. т | 35.0 | 63.1 |
| Изделия колбасные, включая изделия колбасные для детского питания, тыс. т | 7.3 | 6.8 |
| Молоко, кроме сырого тыс. т | 56.5 | 56.4 |
| Рыба переработанная и консервированная, ракообразные и моллюски, т | 1408.1 | 1122.9 |
| Масло сливочное и пасты масляные, т | 1463.6 | 1706.6 |
| Творог, т | 9738.7 | 8371.7 |
| Мука из зерновых культур, овощных и других растительных культур; смеси из них, тыс. т | 284.4 | 257.1 |
| Крупа, тыс. т | 4.8 | 2.9 |
| Хлеб и хлебобулочные изделия, тыс. т | 65.7 | 56.5 |
| Кондитерские изделия, ¹⁾ тыс. т | 48.8 | 47.0 |
| Комбикорма, тыс. т | 158.9 | 140.1 |
| Изделия макаронные и аналогичные мучные изделия, тыс. т | 33.3 | 39.5 |

¹⁾ Без продукции организаций общественного питания.

ПРОИЗВОДСТВО НАПИТКОВ

**ОСНОВНЫЕ ПОКАЗАТЕЛИ РАБОТЫ ОРГАНИЗАЦИЙ ПО ВИДУ
ЭКОНОМИЧЕСКОЙ ДЕЯТЕЛЬНОСТИ «ПРОИЗВОДСТВО НАПИТКОВ»**

| | 2017 |
|---|---------|
| Объем отгруженных товаров собственного производства, выполненных работ и услуг собственными силами (в фактически действовавших ценах) ¹⁾ , млн. руб. | 23636.7 |
| Индекс производства ²⁾ , в процентах к предыдущему году | 108.7 |
| Среднегодовая численность работников организаций, тыс. человек | 1.9 |
| Сальдированный финансовый результат (прибыль минус убыток), млн. руб. | 633.5 |
| Рентабельность проданных товаров, продукции (работ, услуг), процентов | 23.4 |

¹⁾ 2016 г. – 26004.8 млн. руб.

²⁾ 2016 г. - 99.1%.

ПРОИЗВОДСТВО ОСНОВНЫХ ВИДОВ НАПИТКОВ

| | 2016 | 2017 |
|---|----------|----------|
| Напитки безалкогольные прочие, тыс. дкл | 5656.9 | 4465.7 |
| Воды минеральные природные питьевые и воды питьевые, расфасованные в емкости, не содержащие добавки сахара, тыс. полулитров | 148539.7 | 144408.5 |

ПРОИЗВОДСТВО ОДЕЖДЫ

**ОСНОВНЫЕ ПОКАЗАТЕЛИ РАБОТЫ ОРГАНИЗАЦИЙ ПО ВИДУ ЭКОНОМИЧЕСКОЙ ДЕЯТЕЛЬНОСТИ
«ПРОИЗВОДСТВО ОДЕЖДЫ»**

| | 2017 |
|---|--------|
| Объем отгруженных товаров собственного производства, выполненных работ и услуг собственными силами (в фактически действовавших ценах) ¹⁾ , млн. руб. | 2836.2 |
| Индекс производства ²⁾ , в процентах к предыдущему году | 99.5 |
| Среднегодовая численность работников организаций, тыс. человек | 3.8 |
| Сальдированный финансовый результат ³⁾ (прибыль минус убыток), млн. руб. | -162.0 |
| Рентабельность проданных товаров, продукции ³⁾ (работ, услуг), процентов | -4.0 |

¹⁾ 2016 г. - 3119.9 млн. руб.

²⁾ 2016 г. - 76.2%.

³⁾ Знак (-) означает убыток.

ПРОМЫШЛЕННОЕ ПРОИЗВОДСТВО**ПРОИЗВОДСТВО ОСНОВНЫХ ВИДОВ ОДЕЖДЫ**

| | 2016 | 2017 |
|--|---------|---------|
| Изделия чулочно-носочные трикотажные или вязаные, млн. пар | 14.9 | 16.9 |
| Изделия трикотажные или вязаные, млн. шт. | 1.5 | 2.8 |
| Спецодежда, тыс. шт. | 68265.6 | 77503.5 |

ПРОИЗВОДСТВО КОЖИ И ИЗДЕЛИЙ ИЗ КОЖИ**ОСНОВНЫЕ ПОКАЗАТЕЛИ РАБОТЫ ОРГАНИЗАЦИЙ ПО ВИДУ ЭКОНОМИЧЕСКОЙ ДЕЯТЕЛЬНОСТИ
«ПРОИЗВОДСТВО КОЖИ И ИЗДЕЛИЙ ИЗ КОЖИ»**

| | 2017 |
|---|--------|
| Объем отгруженных товаров собственного производства, выполненных работ и услуг собственными силами (в фактически действовавших ценах) ¹⁾ , млн. руб. | 1418.9 |
| Индекс производства ²⁾ , в процентах к предыдущему году | 116.6 |
| Среднегодовая численность работников организаций, тыс. человек | 1.4 |
| Сальдированный финансовый результат (прибыль минус убыток) ³⁾ , млн. руб. | -8.4 |
| Рентабельность проданных товаров, продукции (работ, услуг), процентов | 2.8 |

¹⁾ 2016 г. – 565.4 млн. руб.²⁾ 2016 г. - 115.5%.³⁾ Знак (-) означает убыток.**ПРОИЗВОДСТВО ОСНОВНЫХ ВИДОВ КОЖИ И ИЗДЕЛИЙ ИЗ КОЖИ**

| | 2016 | 2017 |
|--|--------|--------|
| Чемоданы, сумки дамские и аналогичные изделия, из натуральной кожи, тыс. шт. | 384.0 | 436.0 |
| Обувь – всего, тыс. пар | 2484.0 | 4465.8 |

**ОБРАБОТКА ДРЕВЕСИНЫ И ПРОИЗВОДСТВО ИЗДЕЛИЙ ИЗ ДЕРЕВА И ПРОБКИ,
КРОМЕ МЕБЕЛИ, ПРОИЗВОДСТВО ИЗДЕЛИЙ ИЗ СОЛОМКИ
И МАТЕРИАЛОВ ДЛЯ ПЛЕТЕНИЯ****ОСНОВНЫЕ ПОКАЗАТЕЛИ РАБОТЫ ОРГАНИЗАЦИЙ ПО ВИДУ ЭКОНОМИЧЕСКОЙ ДЕЯТЕЛЬНОСТИ
«ОБРАБОТКА ДРЕВЕСИНЫ И ПРОИЗВОДСТВО ИЗДЕЛИЙ ИЗ ДЕРЕВА И ПРОБКИ, КРОМЕ МЕБЕЛИ,
ПРОИЗВОДСТВО ИЗДЕЛИЙ ИЗ СОЛОМКИ И МАТЕРИАЛОВ ДЛЯ ПЛЕТЕНИЯ»**

| | 2017 |
|---|--------|
| Объем отгруженных товаров собственного производства, выполненных работ и услуг собственными силами (в фактически действовавших ценах) ¹⁾ , млн. руб. | 3973.9 |
| Индекс производства ²⁾ , в процентах к предыдущему году | 67.3 |
| Среднегодовая численность работников организаций, тыс. человек | 1.2 |
| Сальдированный финансовый результат (прибыль минус убыток), млн. руб. | 106.0 |
| Рентабельность проданных товаров, продукции (работ, услуг), процентов | 11.2 |

¹⁾ 2016 г. – 4295.8 млн. руб.²⁾ 2016 г. - 118.8%.**ПРОИЗВОДСТВО ОСНОВНЫХ ВИДОВ ПРОДУКЦИИ ДЕРЕВООБРАБОТКИ**

| | 2016 | 2017 |
|--|-------|------|
| Лесоматериалы, продольно распиленные или расколотые, разделенные на слои или лущеные, толщиной более 6 мм; деревянные железнодорожные или трамвайные шпалы, непропитанные, тыс. м ³ | 128.1 | 52.8 |

ПРОИЗВОДСТВО ХИМИЧЕСКИХ ВЕЩЕСТВ И ХИМИЧЕСКИХ ПРОДУКТОВ**ОСНОВНЫЕ ПОКАЗАТЕЛИ РАБОТЫ ОРГАНИЗАЦИЙ ПО ВИДУ ЭКОНОМИЧЕСКОЙ ДЕЯТЕЛЬНОСТИ
«ПРОИЗВОДСТВО ХИМИЧЕСКИХ ВЕЩЕСТВ И ХИМИЧЕСКИХ ПРОДУКТОВ»**

| | 2017 |
|---|----------|
| Объем отгруженных товаров собственного производства, выполненных работ и услуг собственными силами (в фактически действовавших ценах) ¹⁾ , млн. руб. | 114407.6 |
| Индекс производства ²⁾ , в процентах к предыдущему году | 108.4 |
| Среднегодовая численность работников организаций, тыс. человек | 12.7 |
| Сальдированный финансовый результат (прибыль минус убыток), млн. руб. | 18586.6 |
| Рентабельность проданных товаров, продукции (работ, услуг), процентов | 21.6 |

¹⁾ 2016 г. – 109795.0 млн. руб.²⁾ 2016 г. - 105.6%.

ПРОИЗВОДСТВО ОСНОВНЫХ ВИДОВ ХИМИЧЕСКИХ ВЕЩЕСТВ И ХИМИЧЕСКИХ ПРОДУКТОВ

| | 2016 | 2017 |
|--|-------------------|-------------------|
| Азот, млн. м ³ | 244.5 | 235.8 |
| Кислород, млн. м ³ | 368.5 | 373.9 |
| Пластмассы в первичных формах, тыс. т | 151.0 | 155.8 |
| Средства моющие, тыс. т | ... ¹⁾ | ... ¹⁾ |
| Материалы лакокрасочные и аналогичные для нанесения покрытий, полиграфические краски и мастики, тыс. т | 19.8 | 18.2 |

¹⁾ Данные не публикуются в целях обеспечения конфиденциальности первичных статистических данных, полученных от организаций, в соответствии с Федеральным законом № 282-ФЗ от 29.11.2007 «Об официальном статистическом учете и системе государственной статистики в Российской Федерации» (ст.4, п.5; ст.9, п.1).

ПРОИЗВОДСТВО ПРОЧЕЙ НЕМЕТАЛЛИЧЕСКОЙ МИНЕРАЛЬНОЙ ПРОДУКЦИИ

**ОСНОВНЫЕ ПОКАЗАТЕЛИ РАБОТЫ ОРГАНИЗАЦИЙ ПО ВИДУ ЭКОНОМИЧЕСКОЙ ДЕЯТЕЛЬНОСТИ
«ПРОИЗВОДСТВО ПРОЧЕЙ НЕМЕТАЛЛИЧЕСКОЙ МИНЕРАЛЬНОЙ ПРОДУКЦИИ»**

| | 2017 |
|---|---------|
| Объем отгруженных товаров собственного производства, выполненных работ и услуг собственными силами (в фактически действовавших ценах) ¹⁾ , млн. руб. | 23298.2 |
| Индекс производства ²⁾ , в процентах к предыдущему году | 109.9 |
| Среднегодовая численность работников организаций, тыс. человек | 6.9 |
| Сальдированный финансовый результат (прибыль минус убыток) ³⁾ , млн. руб. | -661.5 |
| Рентабельность проданных товаров, продукции (работ, услуг), процентов | 3.7 |

¹⁾ 2016 г. – 23153.1 млн. руб.

²⁾ 2016 г. - 94.7%.

³⁾ Знак (-) означает убыток.

**ПРОИЗВОДСТВО ОСНОВНЫХ ВИДОВ ПРОЧЕЙ
НЕМЕТАЛЛИЧЕСКОЙ МИНЕРАЛЬНОЙ ПРОДУКЦИИ**

| | 2016 | 2017 |
|--|-------|-------|
| Кирпич керамический неогнеупорный строительный, блоки керамические для полов, плитки керамические несущие или облицовочные и аналогичные изделия керамические, млн. условных кирпичей. | 303.7 | 273.2 |
| Блоки и прочие изделия сборные строительные для зданий и сооружений из цемента, бетона или искусственного камня, тыс. м ³ | 131.1 | 94.8 |
| Кирпич керамический неогнеупорный строительный, млн. условных кирпичей | 257.7 | 251.3 |
| Смеси асфальтобетонные дорожные, аэродромные и асфальтобетон, тыс. т | 874.3 | 928.1 |
| Бетон готовый для заливки (товарный бетон), тыс. м ³ | 455.7 | 524.6 |

ПРОИЗВОДСТВО МЕТАЛЛУРГИЧЕСКОЕ

**ОСНОВНЫЕ ПОКАЗАТЕЛИ РАБОТЫ ОРГАНИЗАЦИЙ ПО ВИДУ ЭКОНОМИЧЕСКОЙ ДЕЯТЕЛЬНОСТИ
«ПРОИЗВОДСТВО МЕТАЛЛУРГИЧЕСКОЕ»**

| | 2017 |
|---|---------|
| Объем отгруженных товаров собственного производства, выполненных работ и услуг собственными силами (в фактически действовавших ценах) ¹⁾ , млн. руб. | 77668.6 |
| Индекс производства ²⁾ , в процентах к предыдущему году | 99.7 |
| Среднегодовая численность работников организаций, тыс. человек | 11.4 |
| Сальдированный финансовый результат (прибыль минус убыток), млн. руб. | 3710.2 |
| Рентабельность проданных товаров, продукции (работ, услуг), процентов | 9.0 |

¹⁾ 2016 г. – 57584.0 млн. руб.

²⁾ 2016 г. - 98.2%.

**ПРОИЗВОДСТВО ОТДЕЛЬНЫХ ВИДОВ ПРОДУКЦИИ
МЕТАЛЛУРГИЧЕСКОГО ПРОИЗВОДСТВА**

| | 2016 | 2017 |
|---|---------|---------|
| Сталь нелегированная в слитках или в прочих первичных формах и полуфабрикаты из нелегированной стали, т | 1703.0 | 1987.0 |
| Сталь легированная прочая в слитках или в прочих первичных формах и полуфабрикаты из прочей легированной стали, т | 26915.0 | 24756.1 |

ПРОИЗВОДСТВО КОМПЬЮТЕРОВ, ЭЛЕКТРОННЫХ И ОПТИЧЕСКИХ ИЗДЕЛИЙ

**ОСНОВНЫЕ ПОКАЗАТЕЛИ РАБОТЫ ОРГАНИЗАЦИЙ ПО ВИДУ ЭКОНОМИЧЕСКОЙ ДЕЯТЕЛЬНОСТИ
«ПРОИЗВОДСТВО КОМПЬЮТЕРОВ, ЭЛЕКТРОННЫХ И ОПТИЧЕСКИХ ИЗДЕЛИЙ»**

| | 2017 |
|---|---------|
| Объем отгруженных товаров собственного производства, выполненных работ и услуг собственными силами (в фактически действовавших ценах) ¹⁾ , млн. руб. | 24169.3 |
| Индекс производства ²⁾ , в процентах к предыдущему году | 122.5 |
| Среднегодовая численность работников организаций, тыс. человек | 9.3 |
| Сальдированный финансовый результат (прибыль минус убыток), млн. руб. | 2269.9 |
| Рентабельность проданных товаров, продукции (работ, услуг), процентов | 11.3 |

¹⁾ 2016 г. – 20514.3 млн. руб.

²⁾ 2016 г. - 100.4%.

**ПРОИЗВОДСТВО ОТДЕЛЬНЫХ ВИДОВ ПРОДУКЦИИ
КОМПЬЮТЕРОВ, ЭЛЕКТРОННЫХ И ОПТИЧЕСКИХ ИЗДЕЛИЙ**

| | 2016 | 2017 |
|--|----------------------|----------------------|
| Инструменты и приборы прочие для измерения, контроля и испытаний, млн. руб. | 174.2 | 220.5 |
| Приборы для контроля прочих физических величин, млн. руб. | 2367.6 ¹⁾ | 2584.6 ¹⁾ |
| Аппаратура радиолокационная, радионавигационная и радиоаппаратура дистанционного управления, млн. руб. | 12113.5 | 16166.8 |

**ПРОИЗВОДСТВО МАШИН И ОБОРУДОВАНИЯ,
НЕ ВКЛЮЧЕННЫХ В ДРУГИЕ ГРУППИРОВКИ**

**ОСНОВНЫЕ ПОКАЗАТЕЛИ РАБОТЫ ОРГАНИЗАЦИЙ ПО ВИДУ ЭКОНОМИЧЕСКОЙ ДЕЯТЕЛЬНОСТИ
«ПРОИЗВОДСТВО МАШИН И ОБОРУДОВАНИЯ, НЕ ВКЛЮЧЕННЫХ В ДРУГИЕ ГРУППИРОВКИ»**

| | 2017 |
|--|---------|
| Объем отгруженных товаров собственного производства, выполненных работ и услуг собственными (в фактически действовавших ценах) ¹⁾ , млн. руб. | 13017.8 |
| Индекс производства ²⁾ , в процентах к предыдущему году | 106.8 |
| Среднегодовая численность работников организаций, тыс. человек | 7.0 |
| Сальдированный финансовый результат (прибыль минус убыток), млн. руб. | 804.9 |
| Рентабельность проданных товаров, продукции (работ, услуг), процентов | 10.6 |

¹⁾ 2016 г. – 14287.0 млн. руб.

²⁾ 2016 г. - 172.5%.

**ПРОИЗВОДСТВО ОСНОВНЫХ ВИДОВ МАШИН И ОБОРУДОВАНИЯ,
НЕ ВКЛЮЧЕННЫХ В ДРУГИЕ ГРУППИРОВКИ**

| | 2016 | 2017 |
|--|--------|-------|
| Насосы центробежные подачи жидкостей прочие; насосы прочие, шт. | 1954.0 | 795.0 |
| Краны, вентили, клапаны и аналогичная арматура для трубопроводов, котлов, цистерн, баков, тыс. шт. | 728.9 | 618.3 |

ПРОИЗВОДСТВО МЕБЕЛИ

**ОСНОВНЫЕ ПОКАЗАТЕЛИ РАБОТЫ ОРГАНИЗАЦИЙ ПО ВИДУ ЭКОНОМИЧЕСКОЙ ДЕЯТЕЛЬНОСТИ
«ПРОИЗВОДСТВО МЕБЕЛИ»**

| | 2017 |
|---|--------|
| Объем отгруженных товаров собственного производства, выполненных работ и услуг собственными силами (в фактически действовавших ценах) ¹⁾ , млн. руб. | 1449.6 |
| Индекс производства ²⁾ , в процентах к предыдущему году | 99.9 |
| Среднегодовая численность работников организаций, тыс. человек | 1.2 |
| Сальдированный финансовый результат (прибыль минус убыток) ³⁾ , млн. руб. | -174.9 |
| Рентабельность проданных товаров, продукции (работ, услуг) ³⁾ , процентов | -0.5 |

¹⁾ 2016 г. – 1636.0 млн. руб.

²⁾ 2016 г. - 48.8%.

³⁾ Знак (-) означает убыток (убыточность).

ПРОИЗВОДСТВО ОСНОВНЫХ ВИДОВ МЕБЕЛИ

| | 2016 | 2017 |
|--|--------|--------|
| Мебель, млн. руб. | 1273.8 | 1194.8 |
| Кровати деревянные, шт | 2134.0 | 2663.0 |
| Мебель деревянная для спальни, шт. | 4256.0 | 4826.0 |
| Столы кухонные, для столовой и гостиной, шт, | 8132.0 | 9983.0 |

ОБЕСПЕЧЕНИЕ ЭЛЕКТРИЧЕСКОЙ ЭНЕРГИЕЙ, ГАЗОМ И ПАРОМ; КОНДИЦИОНИРОВАНИЕ ВОЗДУХА

ОСНОВНЫЕ ПОКАЗАТЕЛИ РАБОТЫ ОРГАНИЗАЦИЙ ПО ВИДУ ЭКОНОМИЧЕСКОЙ ДЕЯТЕЛЬНОСТИ «ОБЕСПЕЧЕНИЕ ЭЛЕКТРИЧЕСКОЙ ЭНЕРГИЕЙ, ГАЗОМ И ПАРОМ; КОНДИЦИОНИРОВАНИЕ ВОЗДУХА»

| | 2017 |
|---|---------|
| Объем отгруженных товаров собственного производства, выполненных работ и услуг собственными силами (в фактически действовавших ценах) ¹⁾ , млн. руб. | 49630.4 |
| Индекс производства ²⁾ , в процентах к предыдущему году | 87.4 |
| Среднегодовая численность работников организаций, тыс. человек | 18.1 |
| Сальдированный финансовый результат ³⁾ (прибыль минус убыток), млн. руб. | -1936.4 |
| Рентабельность проданных товаров, продукции (работ, услуг), процентов | 8.1 |

¹⁾ 2016 г. – 47813.3 млн. руб.

²⁾ 2016 г. - 104.4%.

³⁾ Знак (-) означает убыток.

ЭЛЕКТРОБАЛАНС

(миллионов киловатт-часов)

| Год | Произведено электроэнергии | Получено из-за пределов области | Потреблено электроэнергии – всего | в том числе: | | | | | | Отпущено за пределы области |
|-------------|----------------------------|---------------------------------|-----------------------------------|---------------------------|--|----------------------------|--|-----------|-----------------------|-----------------------------|
| | | | | Промышленное производство | Сельское хозяйство, лесное хозяйство, охота, рыболовство и рыбоводство | Транспортировка и хранение | другие виды экономической деятельности | население | потери в электросетях | |
| 2017 | 5091 | 5059 | 9896 | 6025 | 160 | 258 | 1309 | 1149 | 994 | 254 |

МОЩНОСТЬ ЭЛЕКТРОСТАНЦИЙ И ПРОИЗВОДСТВО ЭЛЕКТРОЭНЕРГИИ

| Годы | Мощность электростанций (на конец года, тысяч киловатт) | Производство электроэнергии, (миллиардов киловатт-часов) |
|-------------|---|--|
| 2000 | 2844 | 7.1 |
| 2005 | 2600 | 6.8 |
| 2010 | 2459 | 7.0 |
| 2011 | 2427 | 6.7 |
| 2012 | 2428 | 6.4 |
| 2013 | 2617 | 6.1 |
| 2014 | 2847 | 6.2 |
| 2015 | 2939 | 5.7 |
| 2016 | 2500 | 6.0 |
| 2017 | 1545 | 5.1 |

МЕТОДОЛОГИЧЕСКИЕ ПОЯСНЕНИЯ

Индекс производства – относительный показатель, характеризующий изменение масштабов производства в сравниваемых периодах. Различают индивидуальные и сводные индексы производства. Индивидуальные индексы отражают изменение выпуска одного продукта и исчисляются как отношение объемов производства данного вида продукта в натурально-вещественном выражении в сравниваемых периодах. Сводный индекс производства характеризует совокупные изменения всех видов продукции и отражает изменение создаваемой в процессе производства стоимости в результате изменения только физического объема производимой продукции. Для исчисления сводного индекса производства индивидуальные индексы по конкретным видам продукции поэтапно агрегируются в индексы по видам деятельности, подгруппам, группам, подклассам, классам и разделам ОКВЭД2.

Индекс промышленного производства - агрегированный индекс производства по видам экономической деятельности "Добыча полезных ископаемых", "Обрабатывающие производства", «Обеспечение электрической энергией, газом и паром; кондиционирование воздуха», «Водоснабжение; водоотведение, организация сбора и утилизации отходов, деятельность по ликвидации загрязнений».

Объем отгруженных товаров собственного производства, выполненных работ и услуг собственными силами – стоимость отгруженных или отпущенных в порядке продажи, а также прямого обмена (по договору мены) всех товаров собственного производства, работ и услуг, выполненных (оказанных) собственными силами. Разработка данного показателя в ОКВЭД2 осуществляется с 2017г. (данные за 2016 год приведены по респондентам, осуществлявшим деятельность в 2017 году).

Объем отгруженных товаров представляет собой стоимость товаров, которые произведены данным юридическим лицом и фактически отгружены (переданы) в отчетном периоде на сторону (другим юридическим и физическим лицам), включая товары, сданные по акту заказчику на месте, независимо от того, поступили деньги на счет продавца или нет.

Объем работ и услуг, выполненных собственными силами, представляет собой стоимость работ и услуг, оказанных (выполненных) организацией другим юридическим и физическим лицам.

Данные приводятся в фактических отпускных ценах без налога на добавленную стоимость, акцизов и аналогичных обязательных платежей.

Группировки по видам экономической деятельности представляют собой совокупность соответствующих фактических видов деятельности, осуществляемых организациями, независимо от их основного вида экономической деятельности.

В ряде случаев в соответствии с принятой учетной политикой отдельные организации представляют данные в целом по юридическому лицу по месту его нахождения.

Производство продукции в натуральном выражении включает продукцию, выработанную организацией (независимо от вида основной деятельности) как из собственных сырья и материалов, так и из неоплачиваемых сырья и материалов заказчика (давальческого), предназначенную для отпуска другим юридическим и физическим лицам, своему капитальному строительству и своим подразделениям, зачисленную в состав основных средств или оборотных активов (например, спецодежда, спецоснастка), выданную своим работникам в счет оплаты труда, а также израсходованную на собственные производственные нужды. Давальческое сырье – это сырье, принадлежащее заказчику и переданное на переработку другим организациям для производства из него продукции в соответствии с заключенными договорами. Данные приводятся в соответствии с Общероссийским классификатором продукции по видам экономической деятельности (ОКПД2).

Производственная мощность – максимальный возможный выпуск продукции (за год, сутки, смену) или объем добычи и переработки сырья в номенклатуре и ассортименте. Определяется с учетом полного использования установленного режима работы производственного оборудования и производственных площадей. Величину мощности по выпуску конкретного вида продукции, факторы ее изменения и уровень использования характеризует баланс производственной мощности. По данным баланса производственной мощности рассчитываются среднегодовая производственная мощность, действовавшая в отчетном году, и уровень ее использования. Уровень использования среднегодовой производственной мощности – относительный показатель, характеризующий степень использования производственной мощности по выпуску конкретных видов продукции. Исчисляется как отношение фактического выпуска продукции к среднегодовой производственной мощности, действовавшей в отчетном году по выпуску этой продукции.

Для соизмерения различных видов топлива применяется условно-натуральная единица – **условное топливо**. Пересчет количества конкретного вида топлива в условное производится с помощью коэффициента, равного отношению теплосодержания 1 кг топлива конкретного вида к теплосодержанию 1 кг условного топлива, которое принимается равным 29,3076 МДж.

Среднегодовая численность работников организаций определяется путем суммирования среднесписочной численности организаций за все месяцы года и деления полученной суммы на 12. Среднесписочная численность исчисляется путем суммирования численности работников списочного состава за каждый календарный день месяца и деления полученной суммы на число календарных дней месяца. Женщины, находившиеся в отпусках по беременности и родам, отпусках по уходу за ребенком, работники, обучающиеся в образовательных учреждениях и находившиеся в дополнительном отпуске без сохранения заработной платы, а также поступающие в образовательные учреждения, находившиеся в отпуске без сохранения заработной платы для сдачи вступительных экзаменов, в среднесписочную численность работников не включаются. Работники, принятые на работу на неполный рабочий день или неполную рабочую неделю, учитываются в среднесписочной численности пропорционально отработанному времени.

Сальдированный финансовый результат (прибыль минус убыток) – конечный финансовый результат, выявленный на основании бухгалтерского учета всех хозяйственных операций организаций. Представляет собой сумму прибыли (убытка) от продажи товаров, продукции (работ, услуг), основных средств, иного имущества организаций и чистых доходов от прочих операций. Данные по сальдированному финансовому результату приводятся, в фактически действовавших ценах, структуре и методологии соответствующих лет.

Рентабельность проданных товаров, продукции (работ, услуг) рассчитывается как соотношение между величиной сальдированного финансового результата (прибыль минус убыток) от продажи товаров, продукции (работ, услуг) и себестоимостью проданных товаров, продукции (работ, услуг) с учетом коммерческих и управленческих расходов. В том случае, если получен отрицательный сальдированный финансовый результат от продажи товаров, продукции (работ, услуг), имеет место убыточность.

СЕЛЬСКОЕ И ЛЕСНОЕ ХОЗЯЙСТВО



- ◆ СЕЛЬСКОЕ ХОЗЯЙСТВО

- ◆ ЛЕСНОЕ ХОЗЯЙСТВО

| | |
|---|------------|
| СЕЛЬСКОЕ ХОЗЯЙСТВО | 189 |
| ОСНОВНЫЕ ПОКАЗАТЕЛИ СЕЛЬСКОГО ХОЗЯЙСТВА | 189 |
| Продукция сельского хозяйства по категориям хозяйств | 189 |
| Структура продукции сельского хозяйства по категориям хозяйств | 189 |
| Индексы производства продукции сельского хозяйства по категориям хозяйств | 189 |
| Производство основных видов сельскохозяйственной продукции по категориям хозяйств | 189 |
| Структура производства основных видов сельскохозяйственной продукции по категориям хозяйств | 190 |
| Реализация основных продуктов сельскохозяйственными организациями | 191 |
| МАТЕРИАЛЬНО-ТЕХНИЧЕСКАЯ БАЗА СЕЛЬСКОГО ХОЗЯЙСТВА | 191 |
| Обеспеченность сельскохозяйственных организаций тракторами и комбайнами | 191 |
| Внесение минеральных удобрений под посевы в сельскохозяйственных организациях | 191 |
| Внесение органических удобрений под посевы в сельскохозяйственных организациях | 191 |
| Проведение работ по химической мелиорации в сельскохозяйственных организациях | 192 |
| Потребление электроэнергии в сельскохозяйственных организациях | 192 |
| Энергетические мощности в сельскохозяйственных организациях | 192 |
| РАСТЕНИЕВОДСТВО | 192 |
| Посевные площади сельскохозяйственных культур | 192 |
| Посевные площади сельскохозяйственных культур по категориям хозяйств в 2017 г. | 193 |
| Валовой сбор зерна | 193 |
| Валовой сбор продуктов растениеводства | 193 |
| Площадь, валовой сбор и урожайность плодово-ягодных насаждений | 194 |
| ЖИВОТНОВОДСТВО | 194 |
| Поголовье скота | 194 |
| Поголовье скота по категориям хозяйств на конец 2017 г. | 194 |
| Структура поголовья скота по категориям хозяйств | 194 |
| Поголовье птицы | 195 |
| Производство основных продуктов животноводства | 195 |
| Производство основных продуктов животноводства по категориям хозяйств в 2017 г. | 196 |
| Производство скота и птицы на убой по отдельным видам в хозяйствах всех категорий | 196 |
| Расход кормов в животноводстве | 196 |
| ЛЕСНОЕ ХОЗЯЙСТВО | 196 |
| Лесные ресурсы | 196 |
| Лесоводство и предоставление услуг в области лесоводства | 197 |
| Основные показатели ведения охотничьего хозяйства | 197 |
| МЕТОДОЛОГИЧЕСКИЕ ПОЯСНЕНИЯ | 197 |

В разделе содержится информация о структурных изменениях в сельскохозяйственном производстве, развитии индивидуального сектора на селе, состоянии растениеводства и животноводства, формировании рыночных отношений, материально-технической базы сельского хозяйства. Данные приводятся в целом по сельскому хозяйству и по категориям сельскохозяйственных производителей, по основным показателям – также в разрезе муниципальных районов. Представлены сведения по лесному хозяйству.

СЕЛЬСКОЕ ХОЗЯЙСТВО

ОСНОВНЫЕ ПОКАЗАТЕЛИ СЕЛЬСКОГО ХОЗЯЙСТВА

ПРОДУКЦИЯ СЕЛЬСКОГО ХОЗЯЙСТВА ПО КАТЕГОРИЯМ ХОЗЯЙСТВ¹⁾

(в фактически действовавших ценах; миллионы рублей)

| | 2016 | 2017 |
|---|---------|---------|
| Хозяйства всех категорий | | |
| Продукция сельского хозяйства | 56294.0 | 58396.7 |
| в том числе: | | |
| растениеводство | 34142.3 | 35784.9 |
| животноводство | 22151.7 | 22611.8 |
| Сельскохозяйственные организации | | |
| Продукция сельского хозяйства | 33687.2 | 36570.8 |
| в том числе: | | |
| растениеводство | 21264.9 | 21804.7 |
| животноводство | 12422.3 | 14766.1 |
| Хозяйства населения | | |
| Продукция сельского хозяйства | 16758.7 | 15775.6 |
| в том числе: | | |
| растениеводство | 7580.7 | 8582.5 |
| животноводство | 9178.0 | 7193.1 |
| Крестьянские (фермерские) хозяйства и индивидуальные предприниматели | | |
| Продукция сельского хозяйства | 5848.1 | 6050.3 |
| в том числе: | | |
| растениеводство | 5296.7 | 5397.7 |
| животноводство | 551.4 | 652.6 |

¹⁾ Данные приведены в первой оценке с учетом итогов Всероссийской сельскохозяйственной переписи 2016 года.

СТРУКТУРА ПРОДУКЦИИ СЕЛЬСКОГО ХОЗЯЙСТВА ПО КАТЕГОРИЯМ ХОЗЯЙСТВ¹⁾

(в фактически действовавших ценах; в процентах к итогу)

| | 2016 | 2017 |
|--|------|------|
| Хозяйства всех категорий | 100 | 100 |
| в том числе: | | |
| сельскохозяйственные организации | 59.8 | 62.6 |
| хозяйства населения | 29.8 | 27.0 |
| крестьянские (фермерские) хозяйства и индивидуальные предприниматели | 10.4 | 10.4 |

¹⁾ Данные приведены в первой оценке с учетом итогов Всероссийской сельскохозяйственной переписи 2016 года.

ИНДЕКСЫ ПРОИЗВОДСТВА ПРОДУКЦИИ СЕЛЬСКОГО ХОЗЯЙСТВА ПО КАТЕГОРИЯМ ХОЗЯЙСТВ¹⁾

(в сопоставимых ценах; в процентах к предыдущему году)

| | 2016 | 2017 |
|--|-------|-------|
| Хозяйства всех категорий | 104.0 | 110.4 |
| в том числе: | | |
| сельскохозяйственные организации | 113.8 | 119.1 |
| хозяйства населения | 92.6 | 93.0 |
| крестьянские (фермерские) хозяйства и индивидуальные предприниматели | 88.4 | 110.4 |

¹⁾ Данные приведены в первой оценке с учетом итогов Всероссийской сельскохозяйственной переписи 2016 года.

ПРОИЗВОДСТВО ОСНОВНЫХ ВИДОВ СЕЛЬСКОХОЗЯЙСТВЕННОЙ ПРОДУКЦИИ ПО КАТЕГОРИЯМ ХОЗЯЙСТВ¹⁾

(тысяч тонн)

| | 2000 | 2005 | 2010 | 2013 | 2014 | 2015 | 2016 | 2017 |
|---|-------|-------|-------|-------|--------|--------|--------|--------|
| Сельскохозяйственные организации | | | | | | | | |
| Зерно (в весе после доработки) | 610.6 | 732.2 | 727.1 | 961.8 | 1107.6 | 1073.2 | 1231.7 | 1460.7 |
| Сахарная свекла | 138.3 | 213.0 | 217.1 | 164.4 | 189.2 | 254.8 | 441.3 | 443.5 |
| Картофель | 36.4 | 46.3 | 93.7 | 183.9 | 210.1 | 364.1 | 346.1 | 368.5 |
| Овощи | 29.8 | 11.5 | 18.4 | 21.5 | 30.8 | 34.1 | 35.4 | 28.6 |
| Плоды и ягоды | 34.3 | 18.8 | 22.9 | 14.9 | 21.7 | 11.3 | 25.1 | 11.8 |
| Скот и птица на убой (в убойном весе) | 26.0 | 38.4 | 52.6 | 51.2 | 45.0 | 45.3 | 53.6 | 80.0 |

СЕЛЬСКОЕ И ЛЕСНОЕ ХОЗЯЙСТВО

продолжение

| | 2000 | 2005 | 2010 | 2013 | 2014 | 2015 | 2016 | 2017 |
|---|-------|-------|-------|-------|-------|-------|-------|-------|
| Молоко | 194.5 | 160.1 | 121.0 | 106.0 | 116.1 | 129.3 | 127.6 | 119.5 |
| Яйца, млн. шт. | 335.0 | 453.1 | 521.6 | 284.0 | 217.1 | 250.5 | 262.2 | 404.2 |
| Шерсть (в физическом весе), т | 1 | 1 | 2 | 7 | 4 | 10 | 15 | 19 |
| Мед, т | 65 | 46 | 14 | 14 | 13 | 15 | 15 | 16 |
| Хозяйства населения | | | | | | | | |
| Зерно (в весе после доработки) | 0.6 | 5.1 | 0 | 0 | 0 | 0 | 0 | 0 |
| Картофель | 565.3 | 521.3 | 185.5 | 236.3 | 167.0 | 214.7 | 159.6 | 166.7 |
| Овощи | 150.6 | 109.2 | 91.1 | 88.4 | 85.0 | 78.9 | 76.8 | 79.0 |
| Плоды и ягоды | 43.6 | 37.8 | 18.5 | 23.3 | 51.4 | 25.2 | 26.7 | 27.9 |
| Скот и птица на убой (в убойном весе) | 32.2 | 25.1 | 24.1 | 20.1 | 17.7 | 17.2 | 16.8 | 14.7 |
| Молоко | 144.9 | 104.3 | 73.5 | 51.2 | 43.8 | 38.1 | 35.2 | |
| Яйца, млн. шт. | 137.1 | 112.1 | 93.7 | 86.4 | 87.5 | 91.2 | 89.3 | 92.5 |
| Шерсть (в физическом весе), т | 68 | 57 | 61 | 73 | 73 | 69 | 74 | 61 |
| Мед, т | 318 | 560 | 388 | 470 | 495 | 485 | 562 | 542 |
| Крестьянские (фермерские) хозяйства и индивидуальные предприниматели | | | | | | | | |
| Зерно (в весе после доработки) | 30.0 | 90.6 | 126.5 | 236.7 | 356.9 | 392.6 | 323.0 | 410.1 |
| Сахарная свекла | 1.4 | 8.0 | 9.2 | 11.4 | 17.8 | 21.2 | 41.2 | 17.2 |
| Картофель | 1.8 | 15.9 | 44.8 | 98.9 | 134.2 | 226.8 | 189.9 | 150.3 |
| Овощи | 0.6 | 1.5 | 4.1 | 8.3 | 8.8 | 9.5 | 8.7 | 13.1 |
| Плоды и ягоды | - | - | - | - | 1.0 | 0.6 | 0.2 | 0.6 |
| Скот и птица на убой (в убойном весе) | 0.2 | 0.3 | 0.7 | 0.7 | 0.6 | 0.6 | 1.0 | 0.9 |
| Молоко | 3.2 | 4.6 | 5.8 | 7.7 | 8.3 | 11.3 | 13.8 | 16.3 |
| Яйца, млн. шт. | 0.8 | 0.3 | 0.7 | 0.2 | 0.4 | 0.4 | 1.0 | 0.5 |
| Шерсть (в физическом весе), т | 1 | 1 | 2 | 4 | 5 | 6 | 10 | 10 |
| Мед, т | 11 | 10 | 6 | 2 | 1 | 4 | 8 | 10 |

¹⁾ Данные за 2010-2017гг. приведены в первой оценке с учетом итогов Всероссийской сельскохозяйственной переписи 2016 года.

**СТРУКТУРА ПРОИЗВОДСТВА ОСНОВНЫХ ВИДОВ СЕЛЬСКОХОЗЯЙСТВЕННОЙ ПРОДУКЦИИ
ПО КАТЕГОРИЯМ ХОЗЯЙСТВ ¹⁾**

(в процентах от общего объема производства)

| | 2000 | 2005 | 2010 | 2013 | 2014 | 2015 | 2016 | 2017 |
|---|------|------|------|------|------|------|------|------|
| Сельскохозяйственные организации | | | | | | | | |
| Зерно (в весе после доработки) | 95.2 | 88.5 | 85.2 | 80.2 | 75.6 | 73.2 | 79.2 | 78.1 |
| Сахарная свекла | 99.0 | 96.4 | 95.9 | 93.5 | 91.4 | 92.3 | 91.4 | 96.2 |
| Картофель | 6.0 | 7.9 | 28.9 | 35.4 | 41.1 | 45.2 | 49.7 | 53.7 |
| Овощи | 16.5 | 9.4 | 16.0 | 18.2 | 24.6 | 27.8 | 29.3 | 23.6 |
| Скот и птица на убой (в убойном весе) | 44.5 | 60.2 | 67.9 | 71.1 | 71.6 | 71.8 | 75.1 | 83.7 |
| Молоко | 56.8 | 59.5 | 60.4 | 64.3 | 69.0 | 72.4 | 72.3 | 74.8 |
| Яйца | 70.8 | 80.1 | 84.7 | 76.6 | 71.2 | 73.2 | 74.4 | 81.3 |
| Шерсть (в физическом весе) | 1.4 | 1.7 | 3.1 | 8.3 | 4.9 | 11.8 | 15.2 | 21.1 |
| Мед | 16.5 | 7.5 | 3.4 | 2.9 | 2.6 | 3.0 | 2.6 | 2.8 |
| Хозяйства населения | | | | | | | | |
| Зерно (в весе после доработки) | 0.1 | 0.6 | - | - | - | - | - | - |
| Сахарная свекла | - | 0.0 | - | - | - | - | - | - |
| Картофель | 93.7 | 89.3 | 57.3 | 45.5 | 32.6 | 26.6 | 23.0 | 24.4 |
| Овощи | 83.2 | 89.4 | 79.5 | 74.9 | 68.4 | 64.4 | 63.5 | 65.6 |
| Скот и птица на убой (в убойном весе) | 55.1 | 39.3 | 31.1 | 27.9 | 28.1 | 27.3 | 23.5 | 15.4 |
| Молоко | 42.3 | 38.8 | 36.7 | 31.0 | 26.0 | 21.3 | 19.9 | 15.0 |
| Яйца | 29.0 | 19.8 | 15.2 | 23.3 | 28.7 | 26.7 | 25.3 | 18.6 |
| Шерсть (в физическом весе) | 97.2 | 96.6 | 93.8 | 86.9 | 89.0 | 81.2 | 74.7 | 67.8 |
| Мед | 80.7 | 90.9 | 95.1 | 96.7 | 97.2 | 96.2 | 96.1 | 95.4 |
| Крестьянские (фермерские) хозяйства и индивидуальные предприниматели | | | | | | | | |
| Зерно (в весе после доработки) | 4.7 | 10.9 | 14.8 | 19.8 | 24.4 | 26.8 | 20.8 | 21.9 |
| Сахарная свекла | 1.0 | 3.6 | 4.1 | 6.5 | 8.6 | 7.7 | 8.6 | 3.8 |
| Картофель | 0.3 | 2.8 | 13.8 | 19.1 | 26.3 | 28.2 | 27.3 | 21.9 |
| Овощи | 0.3 | 1.2 | 4.5 | 6.9 | 7.0 | 7.8 | 7.2 | 10.8 |
| Скот и птица на убой (в убойном весе) | 0.3 | 0.4 | 1.0 | 1.0 | 0.3 | 0.9 | 1.4 | 0.9 |
| Молоко | 0.9 | 1.7 | 2.9 | 4.7 | 5.0 | 6.3 | 7.8 | 10.2 |
| Яйца | 0.2 | 0.1 | 0.1 | 0.1 | 0.1 | 0.1 | 0.3 | 0.1 |
| Шерсть (в физическом весе) | 1.4 | 1.7 | 3.1 | 4.8 | 6.1 | 7.0 | 10.1 | 11.1 |
| Мед | 2.8 | 1.6 | 1.5 | 0.4 | 0.2 | 0.8 | 1.3 | 1.8 |

¹⁾ Данные за 2010-2017гг. приведены в первой оценке с учетом итогов Всероссийской сельскохозяйственной переписи 2016 года.

СЕЛЬСКОЕ И ЛЕСНОЕ ХОЗЯЙСТВО

РЕАЛИЗАЦИЯ ОСНОВНЫХ ПРОДУКТОВ СЕЛЬСКОХОЗЯЙСТВЕННЫМИ ОРГАНИЗАЦИЯМИ

(тысяч тонн)

| | 2000 | 2005 | 2010 | 2013 | 2014 | 2015 | 2016 | 2017 |
|-------------------------------------|-------|-------|-------|-------|-------|-------|-------|-------|
| Зерно (в весе после доработки) | 320.4 | 502.7 | 665.9 | 644.9 | 773.8 | 761.1 | 813.5 | 999.5 |
| из него: | | | | | | | | |
| пшеница | 192.5 | 300.4 | 466.3 | 366.6 | 466.9 | 416.1 | 605.6 | 692.5 |
| Сахарная свекла | 81.4 | 159.7 | 174.2 | 136.5 | 188.0 | 268.0 | 394.6 | 377.3 |
| Картофель | 16.4 | 31.9 | 91.0 | 204.0 | 196.5 | 254.4 | 278.8 | 313.8 |
| Овощи | 19.8 | 9.9 | 17.2 | 19.2 | 29.7 | 24.0 | 19.1 | 20.6 |
| Скот и птица на убой (в живом весе) | 45.9 | 61.9 | 75.3 | 70.5 | 60.5 | 60.9 | 72.2 | 109.2 |
| Молоко | 156.9 | 140.6 | 111.4 | 96.9 | 107.0 | 120.1 | 118.4 | 111.2 |
| Яйца, млн. шт. | 315.9 | 419.2 | 496.0 | 278.9 | 200.3 | 235.3 | 213.3 | 338.6 |

МАТЕРИАЛЬНО-ТЕХНИЧЕСКАЯ БАЗА СЕЛЬСКОГО ХОЗЯЙСТВА

ОБЕСПЕЧЕННОСТЬ СЕЛЬСКОХОЗЯЙСТВЕННЫХ ОРГАНИЗАЦИЙ ТРАКТОРАМИ И КОМБАЙНАМИ

(на конец года)

| | 2000 | 2005 | 2010 | 2013 | 2014 | 2015 | 2016 | 2017 |
|---|------|------|------|------|------|------|------|------|
| Приходится тракторов на 1000 га пашни, шт. | 7 | 4 | 3 | 2 | 2 | 2 | 2 | 2 |
| Нагрузка пашни на один трактор, га | 140 | 259 | 385 | 450 | 454 | 468 | 502 | 598 |
| Приходится на 1000 га посевов (посадки) соответствующих культур, шт.: | | | | | | | | |
| комбайнов | | | | | | | | |
| зерноуборочных | 6 | 4 | 3 | 2 | 2 | 2 | 2 | 2 |
| картофелеуборочных | 51 | 25 | 12 | 9 | 10 | 8 | 8 | 10 |
| свеклоуборочных машин (без ботвоуборочных) | 23 | 16 | 9 | 18 | 10 | 6 | 4 | 3 |
| Приходится посевов (посадки) соответствующих культур, га: | | | | | | | | |
| на один комбайн | | | | | | | | |
| зерноуборочный | 163 | 285 | 398 | 462 | 448 | 479 | 543 | 518 |
| картофелеуборочный | 20 | 41 | 83 | 105 | 101 | 123 | 124 | 100 |
| на одну свеклоуборочную машину (без ботвоуборочных) | 43 | 64 | 116 | 55 | 103 | 170 | 239 | 384 |
| Приходится на 100 тракторов, шт.: | | | | | | | | |
| плугов | 31 | 27 | 23 | 21 | 21 | 21 | 22 | 22 |
| культиваторов | 40 | 37 | 34 | 32 | 32 | 31 | 34 | 32 |
| сеялок | 32 | 33 | 26 | 23 | 21 | 19 | 21 | 19 |
| грабель | 5 | 4 | 4 | 4 | 4 | 3 | 4 | 4 |
| косилок | 11 | 10 | 12 | 12 | 12 | 11 | 11 | 11 |

ВНЕСЕНИЕ МИНЕРАЛЬНЫХ УДОБРЕНИЙ ПОД ПОСЕВЫ В СЕЛЬСКОХОЗЯЙСТВЕННЫХ ОРГАНИЗАЦИЯХ

| | 2000 | 2005 | 2010 | 2013 | 2014 | 2015 | 2016 | 2017 |
|--|------|------|------|------|------|------|------|------|
| Внесено минеральных удобрений (в пересчете на 100% питательных веществ) - всего, тыс. т | 35.0 | 25.0 | 41.5 | 30.3 | 36.4 | 37.9 | 50.6 | 44.7 |
| на один гектар, кг: | | | | | | | | |
| всей посевной площади | 44 | 40 | 70 | 67 | 79 | 80 | 101 | 90 |
| из нее: | | | | | | | | |
| зерновых и зернобобовых культур (без кукурузы) | 41 | 43 | 72 | 66 | 70 | 75 | 97 | 88 |
| сахарной свеклы | 184 | 314 | 268 | 283 | 195 | 189 | 231 | 189 |
| овощей | 277 | 182 | 187 | 144 | 302 | 196 | 230 | 177 |
| картофеля | 305 | 325 | 332 | 349 | 449 | 470 | 404 | 395 |
| кормовых культур | 42 | 21 | 27 | 26 | 46 | 44 | 48 | 71 |
| Удельный вес удобренной минеральными удобрениями площади во всей посевной площади, процентов | 59 | 48 | 70 | 74 | 76 | 80 | 88 | 84 |

ВНЕСЕНИЕ ОРГАНИЧЕСКИХ УДОБРЕНИЙ ПОД ПОСЕВЫ В СЕЛЬСКОХОЗЯЙСТВЕННЫХ ОРГАНИЗАЦИЯХ

| | 2000 | 2005 | 2010 | 2013 | 2014 | 2015 | 2016 | 2017 |
|---|-------|-------|-------|-------|-------|-------|-------|-------|
| Внесено органических удобрений - всего, тыс. т | 418.7 | 193.3 | 164.4 | 378.8 | 139.9 | 212.1 | 236.0 | 159.2 |
| на один гектар, т: | | | | | | | | |
| всей посевной площади | 0.5 | 0.3 | 0.3 | 0.8 | 0.3 | 0.5 | 0.5 | 0.3 |
| из нее: | | | | | | | | |
| зерновых и зернобобовых культур (без кукурузы) | 0.6 | 0.4 | 0.2 | 1.0 | 0.3 | 0.3 | 0.3 | 0.2 |
| сахарной свеклы | 0.3 | 0.3 | - | - | - | 1.2 | - | - |
| овощей | 1.5 | 6.3 | 3.1 | - | - | 4.5 | - | - |
| картофеля | 15.1 | 4.6 | 0.4 | - | 0.7 | 0.8 | 2.2 | 1.4 |
| кормовых культур | 0.4 | 0.1 | 0.5 | 0.8 | 0.5 | 1.5 | 1.2 | 1.1 |
| Удельный вес удобренной органическими удобрениями площади во всей посевной площади, процентов | 2.0 | 1.4 | 0.8 | 1.5 | 1.3 | 1.9 | 2.8 | 3.4 |

СЕЛЬСКОЕ И ЛЕСНОЕ ХОЗЯЙСТВО

ПРОВЕДЕНИЕ РАБОТ ПО ХИМИЧЕСКОЙ МЕЛИОРАЦИИ В СЕЛЬСКОХОЗЯЙСТВЕННЫХ ОРГАНИЗАЦИЯХ

| | 2000 | 2005 | 2010 | 2013 | 2014 | 2015 | 2016 | 2017 |
|---|------|------|------|------|------|------|------|------|
| Произвестковано кислых почв, тыс. га | 9.1 | 9.7 | 2.5 | 0.2 | - | - | 2.4 | 0.2 |
| Внесено известняковой муки и других известковых материалов: всего, тыс. т | 50.6 | 37.7 | 12.8 | 0.8 | - | - | 1.9 | 2.3 |
| на один гектар, т | 5.6 | 3.9 | 5.1 | 5.2 | - | - | 0.8 | 13.1 |
| Произведено фосфоритование кислых почв, тыс. га | 0.60 | 0.15 | - | - | - | - | - | - |
| Внесено фосфоритной муки: всего, тыс. т | 0.65 | 0.18 | - | - | - | - | - | - |
| на один гектар, т | 1.10 | 1.18 | - | - | - | - | - | - |

ПОТРЕБЛЕНИЕ ЭЛЕКТРОЭНЕРГИИ В СЕЛЬСКОХОЗЯЙСТВЕННЫХ ОРГАНИЗАЦИЯХ

| | 2000 | 2005 | 2010 | 2013 | 2014 | 2015 | 2016 | 2017 |
|--|-------|-------|-------|-------|-------|-------|-------|-------|
| Потребление электроэнергии на производственные цели - всего, млн. кВт.ч. | 424.8 | 211.4 | 157.5 | 123.0 | 120.5 | 133.2 | 138.0 | 138.3 |
| в расчете на одного работника, кВт.ч. | 8315 | 8798 | 9783 | 9140 | 9235 | 10570 | 12777 | 10095 |

ЭНЕРГЕТИЧЕСКИЕ МОЩНОСТИ В СЕЛЬСКОХОЗЯЙСТВЕННЫХ ОРГАНИЗАЦИЯХ

| | 2000 | 2005 | 2010 | 2013 | 2014 | 2015 | 2016 | 2017 |
|--|------|------|------|------|------|------|------|------|
| Энергетические мощности - всего, тыс. л.с. | 3371 | 1920 | 1289 | 1060 | 1068 | 1111 | 988 | 966 |
| в расчете: | | | | | | | | |
| на одного работника, л.с. | 66.0 | 79.9 | 80.1 | 93.8 | 88.0 | 93.3 | 93.9 | 94.3 |
| на 100 га посевной площади, л.с. | 422 | 305 | 273 | 233 | 234 | 237 | 198 | 194 |

РАСТЕНИЕВОДСТВО

ПОСЕВНЫЕ ПЛОЩАДИ СЕЛЬСКОХОЗЯЙСТВЕННЫХ КУЛЬТУР¹⁾

(в хозяйствах всех категорий; тысяч гектаров)

| | 2000 | 2005 | 2010 | 2013 | 2014 | 2015 | 2016 | 2017 |
|--|--------------|--------------|--------------|---------------|--------------|--------------|--------------|--------------|
| Вся посевная площадь | 897.1 | 739.6 | 741.6 | 727.36 | 726.9 | 763.4 | 805.5 | 855.8 |
| Зерновые и зернобобовые культуры | 477.9 | 453.5 | 513.2 | 478.7 | 474.7 | 527.7 | 570.5 | 590.8 |
| в том числе: | | | | | | | | |
| озимые зерновые культуры | 167.1 | 177.8 | 288.9 | 253.3 | 171.8 | 260.7 | 294.1 | 265.4 |
| из них: | | | | | | | | |
| пшеница | 138.8 | 149.4 | 279.5 | 242.2 | 166.2 | 253.9 | 288.9 | 262.0 |
| рожь | 28.3 | 28.4 | 8.7 | 9.2 | 4.4 | 4.8 | 3.4 | 1.9 |
| ячмень | - | - | - | - | - | - | - | - |
| яровые зерновые и зернобобовые культуры | 310.8 | 275.7 | 224.3 | 225.5 | 302.8 | 267.0 | 276.4 | 325.3 |
| из них: | | | | | | | | |
| пшеница | 53.1 | 55.7 | 81.1 | 27.6 | 57.3 | 74.2 | 63.9 | 79.8 |
| кукуруза на зерно | 6.2 | - | 1.0 | 6.0 | 9.2 | 7.2 | 12.1 | 9.4 |
| ячмень | 120.5 | 161.1 | 94.6 | 132.1 | 165.2 | 127.3 | 125.1 | 126.0 |
| овес | 32.0 | 29.8 | 18.3 | 25.3 | 39.2 | 24.2 | 20.2 | 25.9 |
| просо | 12.2 | 0.8 | 0.1 | 0.3 | 0.3 | 2.0 | 0.3 | 0.2 |
| гречиха | 81.5 | 21.7 | 22.8 | 17.9 | 20.2 | 13.5 | 25.4 | 45.6 |
| зернобобовые | 5.3 | 6.6 | 6.4 | 16.3 | 16.4 | 18.1 | 28.8 | 38.0 |
| Технические культуры | 17.7 | 23.2 | 54.1 | 93.4 | 114.3 | 102.5 | 106.7 | 126.1 |
| в том числе: | | | | | | | | |
| сахарная свекла | 9.4 | 8.0 | 9.8 | 3.4 | 7.0 | 8.5 | 9.9 | 12.0 |
| Картофель и овощебахчевые культуры | 63.7 | 45.4 | 46.1 | 43.4 | 39.2 | 39.4 | 36.8 | 32.6 |
| в том числе: | | | | | | | | |
| картофель | 54.7 | 38.9 | 39.7 | 37.7 | 33.8 | 34.2 | 31.5 | 27.5 |
| овощи (без высадков) | 9.0 | 6.5 | 6.3 | 5.3 | 5.1 | 5.1 | 5.0 | 4.6 |
| Кормовые культуры | 337.8 | 217.5 | 128.2 | 111.8 | 98.8 | 93.8 | 91.5 | 106.4 |
| в том числе: | | | | | | | | |
| многолетние травы (укосная площадь посева прошлых лет и беспокровные посева текущего года) | 224.6 | 163.7 | 84.9 | 70.6 | 62.3 | 57.9 | 61.2 | 68.9 |
| однолетние травы (включая посева озимых на зеленый корм) | 32.6 | 29.1 | 25.8 | 26.5 | 22.0 | 20.5 | 18.3 | 22.0 |
| кукуруза на корм | 67.4 | 19.3 | 16.2 | 13.6 | 13.3 | 14.2 | 11.3 | 14.7 |
| кормовые корнеплоды (включая сахарную свеклу на корм скоту) | 3.2 | 1.2 | 0.4 | 0.5 | 0.6 | 0.4 | 0.4 | 0.3 |
| Площадь чистых паров | 371.2 | 157.9 | 198.9 | 167.1 | 156.5 | 129.1 | 129.5 | 136.3 |

¹⁾ Данные за 2010-2017гг. приведены в первой оценке с учетом итогов Всероссийской сельскохозяйственной переписи 2016 года.

СЕЛЬСКОЕ И ЛЕСНОЕ ХОЗЯЙСТВО

ПОСЕВНЫЕ ПЛОЩАДИ СЕЛЬСКОХОЗЯЙСТВЕННЫХ КУЛЬТУР ПО КАТЕГОРИЯМ ХОЗЯЙСТВ в 2017 г. ¹⁾

(тысяч гектаров)

| | Вся посевная площадь | в том числе площадь под посевами: | | | |
|--|----------------------|-----------------------------------|---------------------|-----------------------------------|------------------|
| | | зерновых и зернобобовых культур | технических культур | картофеля и овощебахчевых культур | кормовых культур |
| Хозяйства всех категорий | 855.8 | 590.8 | 126.1 | 32.6 | 106.4 |
| в том числе: | | | | | |
| сельскохозяйственные организации | 651.1 | 440.1 | 109.3 | 11.5 | 90.2 |
| хозяйства населения | 15.5 | - | - | 14.7 | 0.8 |
| крестьянские (фермерские) хозяйства и индивидуальные предприниматели | 189.2 | 150.6 | 16.9 | 6.3 | 15.3 |

¹⁾ Данные приведены в первой оценке с учетом итогов Всероссийской сельскохозяйственной переписи 2016 года.

ВАЛОВОЙ СБОР ЗЕРНА¹⁾

(в хозяйствах всех категорий; в весе после доработки)

| Годы | Тыс. т | Годы | Тыс. т |
|------------------|--------|-------------|--------|
| В среднем за год | | | |
| 1956-1960 | 639.5 | 1995 | 1151.2 |
| 1961-1965 | 827.9 | 2000 | 641.2 |
| 1966-1970 | 1136.3 | 2002 | 1006.1 |
| 1971-1975 | 1284.0 | 2003 | 816.7 |
| 1976-1980 | 1210.2 | 2004 | 861.9 |
| 1981-1985 | 1299.5 | 2005 | 828.0 |
| 1986-1990 | 1596.1 | 2006 | 742.7 |
| 1991-1995 | 1478.0 | 2007 | 862.6 |
| 1996-2000 | 872.9 | 2008 | 1333.1 |
| 2001-2005 | 864.3 | 2009 | 1476.5 |
| 2006-2010 | 1054.2 | 2010 | 856.1 |
| | | 2011 | 890.5 |
| | | 2012 | 1140.9 |
| | | 2013 | 1199.5 |
| | | 2014 | 1464.5 |
| | | 2015 | 1465.8 |
| | | 2016 | 1554.8 |
| | | 2017 | 1870.8 |

¹⁾ Данные за 2007-2017гг. приведены в первой оценке с учетом итогов Всероссийской сельскохозяйственной переписи 2016 года.

ВАЛОВОЙ СБОР ПРОДУКТОВ РАСТЕНИЕВОДСТВА ¹⁾

(в хозяйствах всех категорий; тысяч тонн)

| | В среднем за год 2011-2015гг. | 2000 | 2005 | 2010 | 2013 | 2014 | 2015 | 2016 | 2017 |
|---|-------------------------------|-------|-------|-------|--------|--------|--------|--------|--------|
| Зерно (в весе после доработки) | 1232.3 | 641.2 | 828.0 | 853.6 | 1198.6 | 1464.5 | 1465.8 | 1554.8 | 1870.8 |
| в том числе: | | | | | | | | | |
| пшеница озимая | 624.7 | 256.9 | 347.0 | 532.2 | 734.0 | 596.8 | 719.2 | 954.8 | 967.9 |
| пшеница яровая | 114.5 | 61.8 | 98.1 | 84.7 | 42.3 | 176.5 | 224.9 | 158.1 | 274.3 |
| рожь | 14.5 | 47.5 | 54.9 | 14.1 | 17.5 | 12.8 | 9.5 | 6.8 | 4.2 |
| кукуруза на зерно | 24.5 | 4.6 | - | 1.3 | 33.6 | 26.1 | 31.1 | 57.1 | 29.6 |
| ячмень | 351.8 | 160.1 | 264.1 | 180.1 | 302.0 | 517.0 | 355.8 | 262.1 | 395.7 |
| овес | 52.8 | 46.0 | 43.7 | 84.9 | 38.3 | 78.4 | 57.0 | 34.4 | 69.6 |
| просо | 0.8 | 5.9 | 0.4 | 0 | 0.1 | 0.4 | 2.6 | 0.7 | 0 |
| гречиха | 17.0 | 51.6 | 8.3 | 2.8 | 11.2 | 19.3 | 19.3 | 24.8 | 30.8 |
| зернобобовые | 27.4 | 6.8 | 11.5 | 12.8 | 14.9 | 29.9 | 41.4 | 50.5 | 91.1 |
| Сахарная свекла | 277.0 | 139.7 | 221.1 | 226.3 | 175.8 | 207.0 | 276.0 | 482.5 | 460.6 |
| Картофель | 622.1 | 603.5 | 583.5 | 324.0 | 519.1 | 511.2 | 805.5 | 695.6 | 685.5 |
| Овощи | 127.8 | 181.0 | 122.2 | 114.7 | 118.1 | 124.7 | 122.5 | 120.8 | 120.7 |
| Кукуруза на корм | 320.4 | 901.7 | 326.4 | 155.0 | 252.0 | 205.1 | 369.4 | 310.1 | 345.3 |
| Кормовые корнеплоды (включая сахарную свеклу на корм скоту) | 12.3 | 64.5 | 24.4 | 11.3 | 11.5 | 14.7 | 10.3 | 10.3 | 11.3 |
| Сено многолетних трав | 64.6 | 151.6 | 103.7 | 57.1 | 67.4 | 56.6 | 60.8 | 83.7 | 64.6 |
| Сено однолетних трав | 10.1 | 6.3 | 5.4 | 7.2 | 10.0 | 12.0 | 13.1 | 17.2 | 7.9 |
| Сено естественных сенокосов (включая улучшенные) | 42.1 | 102.8 | 62.8 | 51.0 | 43.5 | 41.0 | 37.2 | 37.1 | 33.7 |

¹⁾ Данные за 2010-2017гг. приведены в первой оценке с учетом итогов Всероссийской сельскохозяйственной переписи 2016 года.

СЕЛЬСКОЕ И ЛЕСНОЕ ХОЗЯЙСТВО

ПЛОЩАДЬ, ВАЛОВОЙ СБОР И УРОЖАЙНОСТЬ ПЛОДОВО-ЯГОДНЫХ НАСАЖДЕНИЙ ¹⁾

| | В среднем за год 2011-2015гг. | 2000 | 2005 | 2010 | 2013 | 2014 | 2015 | 2016 | 2017 |
|--|-------------------------------------|------|------|------|------|------|------|------|------|
| Хозяйства всех категорий | | | | | | | | | |
| Площадь плодово-ягодных насаждений, тыс. га | 12.4 | 26.8 | 20.9 | 14.5 | 11.5 | 13.4 | 12.7 | 13.5 | 14.8 |
| в т. ч. в плодоносящем возрасте, тыс. га | 9.7 | 21.9 | 17.1 | 11.4 | 9.2 | 8.9 | 8.7 | 9.1 | 9.7 |
| Валовой сбор, тыс. т | 49.7 | 77.9 | 56.6 | 41.4 | 38.3 | 74.1 | 37.1 | 51.9 | 40.3 |
| Сельскохозяйственные организации | | | | | | | | | |
| Площадь плодово-ягодных насаждений, тыс. га | 9.8 | 14.9 | 14.5 | 10.0 | 7.0 | 6.9 | 6.9 | 7.5 | 7.9 |
| в т. ч. в плодоносящем возрасте, тыс. га | 5.5 | 11.2 | 11.0 | 7.3 | 5.1 | 4.4 | 4.4 | 4.8 | 5.1 |
| Валовой сбор, тыс. т | 22.8 | 34.3 | 18.8 | 22.9 | 14.9 | 21.7 | 11.3 | 25.1 | 11.8 |
| Хозяйства населения | | | | | | | | | |
| Площадь плодово-ягодных насаждений, тыс. га | 4.4 | 11.9 | 6.6 | 4.4 | 4.4 | 4.4 | 4.3 | 4.3 | 4.3 |
| в т. ч. в плодоносящем возрасте, тыс. га | 4.1 | 10.7 | 6.1 | 4.1 | 4.1 | 4.1 | 4.1 | 4.1 | 4.1 |
| Валовой сбор, тыс. т | 30.3 | 43.6 | 37.8 | 18.5 | 23.3 | 51.4 | 25.1 | 26.7 | 27.9 |

¹⁾ Данные за 2010-2017гг. приведены в первой оценке с учетом итогов Всероссийской сельскохозяйственной переписи 2016 года.

ЖИВОТНОВОДСТВО

ПОГОЛОВЬЕ СКОТА ¹⁾

(на конец года; в хозяйствах всех категорий, тысяч голов)

| Годы | Крупный рогатый скот | в том числе коровы | Свиньи | Овцы и козы | Годы | Крупный рогатый скот | в том числе коровы | Свиньи | Овцы и козы |
|--------------------------|-------------------------|-----------------------|--------|----------------|-------------|-------------------------|-----------------------|--------|----------------|
| 1916²⁾ | 359.1 | 182.1 | 191.6 | 1212.3 | 2000 | 265.5 | 134.6 | 165.6 | 54.3 |
| 1940 | 253.4 | 170.9 | 191.0 | 522.9 | 2001 | 247.4 | 121.9 | 152.6 | 52.1 |
| 1950 | 326.5 | 176.3 | 297.6 | 534.1 | 2002 | 232.1 | 112.1 | 174.1 | 51.3 |
| 1960 | 389.5 | 209.3 | 485.8 | 464.6 | 2003 | 207.3 | 103.0 | 142.3 | 49.0 |
| 1970 | 656.7 | 273.9 | 508.8 | 422.9 | 2004 | 178.8 | 91.2 | 134.8 | 44.8 |
| 1975 | 775.5 | 297.6 | 354.2 | 321.5 | 2005 | 151.3 | 72.9 | 137.7 | 41.1 |
| 1980 | 752.0 | 291.6 | 400.8 | 254.5 | 2006 | 143.4 | 68.5 | 153.9 | 47.8 |
| 1985 | 750.9 | 273.7 | 440.3 | 217.3 | 2007 | 129.7 | 62.0 | 129.3 | 47.9 |
| 1990 | 677.1 | 250.8 | 439.0 | 163.0 | 2008 | 117.3 | 54.1 | 114.7 | 47.8 |
| 1991 | 632.8 | 246.0 | 410.6 | 155.1 | 2009 | 110.7 | 48.4 | 115.4 | 49.0 |
| 1992 | 591.6 | 236.6 | 374.3 | 148.8 | 2010 | 103.8 | 46.3 | 114.5 | 53.2 |
| 1993 | 544.0 | 230.2 | 347.2 | 147.0 | 2011 | 98.9* | 43.4 | 120.5 | 50.2 |
| 1994 | 490.9 | 224.5 | 306.7 | 123.7 | 2012 | 93.7 | 40.5 | 126.4 | 56.8 |
| 1995 | 459.3 | 214.5 | 293.8 | 108.9 | 2013 | 88.0 | 36.9 | 111.3 | 53.0 |
| 1996 | 406.7 | 194.5 | 265.6 | 88.6 | 2014 | 85.4 | 35.3 | 47.0 | 56.1 |
| 1997 | 367.3 | 182.3 | 228.2 | 74.7 | 2015 | 83.3 | 34.5 | 51.7 | 65.8 |
| 1999 | 293.7 | 148.8 | 211.7 | 56.5 | 2016 | 83.7 | 31.4 | 90.4 | 60.6 |
| | | | | | 2017 | 109.2 | 35.4 | 83.8 | 44.4 |

¹⁾ Данные за 2007-2017гг. приведены в первой оценке с учетом итогов Всероссийской сельскохозяйственной переписи 2016 года.

²⁾ На 1 января.

ПОГОЛОВЬЕ СКОТА ПО КАТЕГОРИЯМ ХОЗЯЙСТВ на конец 2017 г. ¹⁾

(тысяч голов)

| | Крупный рогатый скот | в том числе коровы | Свиньи | Овцы и козы | в том числе овцы | Лошади |
|---|-------------------------|-----------------------|-------------|-------------|---------------------|------------|
| Хозяйства всех категорий | 109.2 | 35.4 | 83.8 | 44.4 | 33.2 | 0.9 |
| в том числе: | | | | | | |
| сельскохозяйственные организации | 83.5 | 24.1 | 70.8 | 3.5 | 3.4 | 0.3 |
| хозяйства населения | 14.8 | 7.0 | 11.0 | 30.7 | 20.8 | 0.5 |
| крестьянские (фермерские) хозяйства и индивидуальные предприниматели | 10.9 | 4.3 | 2.0 | 10.2 | 9.0 | 0.1 |

¹⁾ Данные приведены в первой оценке с учетом итогов Всероссийской сельскохозяйственной переписи 2016 года.

СТРУКТУРА ПОГОЛОВЬЯ СКОТА ПО КАТЕГОРИЯМ ХОЗЯЙСТВ ¹⁾

(на конец года; в процентах от хозяйств всех категорий)

| | 2000 | 2005 | 2010 | 2012 | 2013 | 2014 | 2015 | 2016 | 2017 |
|---|------|------|------|------|------|------|------|------|------|
| Сельскохозяйственные организации | | | | | | | | | |
| Крупный рогатый скот | 77.1 | 74.8 | 72.4 | 71.0 | 72.0 | 71.4 | 69.8 | 71.9 | 76.4 |
| в том числе коровы | 70.4 | 70.5 | 66.1 | 69.0 | 70.3 | 70.5 | 69.9 | 69.2 | 68.0 |
| Свиньи | 64.9 | 72.8 | 74.4 | 81.1 | 83.7 | 71.1 | 72.4 | 84.5 | 84.5 |
| Овцы и козы | 1.8 | 4.6 | 11.6 | 12.7 | 6.2 | 12.8 | 16.9 | 20.2 | 7.9 |

СЕЛЬСКОЕ И ЛЕСНОЕ ХОЗЯЙСТВО

продолжение

| | 2000 | 2005 | 2010 | 2012 | 2013 | 2014 | 2015 | 2016 | 2017 |
|---|------|------|------|------|------|------|------|------|------|
| Хозяйства населения | | | | | | | | | |
| Крупный рогатый скот | 22.1 | 22.8 | 24.7 | 23.8 | 22.0 | 20.9 | 20.5 | 16.8 | 13.6 |
| в том числе коровы | 28.7 | 27.2 | 31.1 | 25.7 | 23.9 | 21.7 | 20.8 | 18.3 | 19.8 |
| Свиньи | 33.7 | 24.4 | 20.3 | 16.0 | 15.8 | 27.9 | 26.0 | 13.8 | 13.1 |
| Овцы и козы | 96.3 | 92 | 79.4 | 79.1 | 83.0 | 14.7 | 66.3 | 62.0 | 69.2 |
| Крестьянские (фермерские) хозяйства и индивидуальные предприниматели | | | | | | | | | |
| Крупный рогатый скот | 0.8 | 2.3 | 2.9 | 5.2 | 6.0 | 7.7 | 9.7 | 11.3 | 10.0 |
| в том числе коровы | 0.9 | 2.3 | 2.8 | 5.3 | 5.8 | 7.8 | 9.3 | 12.5 | 12.2 |
| Свиньи | 1.4 | 2.8 | 5.3 | 2.9 | 0.5 | 1.0 | 1.6 | 1.7 | 2.4 |
| Овцы и козы | 1.9 | 3.4 | 9.0 | 8.3 | 10.8 | 12.5 | 16.8 | 17.8 | 22.9 |

¹⁾ Данные за 2010-2017гг. приведены в первой оценке с учетом итогов Всероссийской сельскохозяйственной переписи 2016 года.

ПОГОЛОВЬЕ ПТИЦЫ

(на конец года; тысяч голов)

| | 2000 | 2005 | 2010 | 2013 | 2014 | 2015 | 2016 | 2017 |
|--|---------------|---------------|---------------|---------------|---------------|---------------|---------------|---------------|
| Поголовье птицы в хозяйствах всех категорий – всего | 5146.9 | 4930.0 | 4928.2 | 4033.3 | 4156.8 | 4298.2 | 5244.4 | 6812.1 |
| в том числе в сельскохозяйственных организациях | 3273.6 | 4224.1 | 4225.5 | 3364.6 | 3476.6 | 3602.6 | 4551.9 | 6203.2 |
| из него взрослой птицы ¹⁾ | 1363.5 | 1612.7 | 1711.0 | 759.8 | 817.3 | 1021.9 | 1378.3 | 1651.2 |
| в том числе: | | | | | | | | |
| кур и петухов | 1363.1 | 1600.7 | 1706.0 | 759.6 | 724.3 | 899.6 | 1085.4 | 1471.2 |

¹⁾ Без субъектов малого предпринимательства.

ПРОИЗВОДСТВО ОСНОВНЫХ ПРОДУКТОВ ЖИВОТНОВОДСТВА¹⁾

(в хозяйствах всех категорий)

| Годы | Скот и птица на убой (в убойном весе), тыс. т | Молоко, тыс. т | Яйца, млн. шт. | Шерсть (в физическом весе), т | Мед, т |
|-------------------|--|----------------|-------------------|----------------------------------|--------|
| 1940 | ... | 268.5 | 83.9 | 981 | ... |
| 1950 | 46.4 | 339.1 | 81.7 | 1182 | ... |
| 1960 | 59.8 | 508.1 | 175.2 | 1344 | ... |
| 1970 | 79.7 | 718.5 | 251.1 | 903 | ... |
| В среднем за год: | | | | | |
| 1971-1975 | 97.5 | 694.8 | 356.8 | 819 | ... |
| 1976-1980 | 103.2 | 695.2 | 503.1 | 732 | ... |
| 1981-1985 | 118.4 | 682.3 | 596.9 | 563 | 489 |
| 1986-1990 | 137.1 | 748.3 | 674.8 | 456 | 685 |
| 1991-1995 | 95.1 | 579.8 | 591.2 | 286 | 417 |
| 1996-2000 | 60.8 | 401.6 | 481.3 | 106 | 454 |
| 2001-2005 | 63.0 | 311.6 | 555.9 | 64 | 531 |
| 2006-2010 | 75.1 | 232.7 | 621.4 | 61 | 683 |
| 1991 | 124.1 | 644.9 | 691.8 | 342 | 628 |
| 1992 | 102.0 | 609.4 | 598.7 | 288 | 359 |
| 1993 | 93.2 | 583.8 | 600.7 | 295 | 324 |
| 1994 | 86.0 | 533.7 | 573.4 | 277 | 421 |
| 1995 | 70.3 | 527.1 | 491.2 | 227 | 351 |
| 1996 | 67.2 | 476.9 | 477.0 | 160 | 559 |
| 1997 | 59.6 | 426.7 | 458.0 | 128 | 477 |
| 1999 | 58.8 | 364.0 | 507.3 | 79 | 405 |
| 2000 | 58.4 | 342.5 | 472.9 | 70 | 394 |
| 2001 | 59.0 | 333.3 | 502.3 | 68 | 435 |
| 2002 | 60.2 | 330.8 | 512.4 | 62 | 525 |
| 2003 | 61.1 | 324.0 | 601.7 | 66 | 483 |
| 2004 | 70.9 | 301.0 | 597.7 | 66 | 595 |
| 2005 | 63.8 | 269.0 | 565.5 | 59 | 616 |
| 2006 | 67.3 | 245.3 | 637.3 | 54 | 618 |
| 2007 | 76.3 | 243.0 | 684.2 | 60 | 387 |
| 2008 | 77.4 | 239.9 | 597.2 | 62 | 450 |
| 2009 | 78.4 | 222.7 | 598.4 | 60 | 403 |
| 2010 | 77.4 | 200.3 | 616.0 | 65 | 408 |
| 2011 | 67.1 | 194.8 | 585.9 | 70 | 510 |
| 2012 | 72.2 | 185.2 | 533.2 | 74 | 510 |
| 2013 | 72.0 | 164.8 | 370.6 | 83 | 486 |
| 2014 | 63.2 | 168.2 | 304.9 | 82 | 509 |
| 2015 | 63.1 | 178.7 | 342.1 | 85 | 504 |
| 2016 | 71.4 | 176.6 | 352.5 | 99 | 585 |
| 2017 | 95.6 | 159.7 | 497.2 | 90 | 568 |

¹⁾ Данные за 2007-2017гг. приведены в первой оценке с учетом итогов Всероссийской сельскохозяйственной переписи 2016 года.

СЕЛЬСКОЕ И ЛЕСНОЕ ХОЗЯЙСТВО

**ПРОИЗВОДСТВО ОСНОВНЫХ ПРОДУКТОВ ЖИВОТНОВОДСТВА ПО КАТЕГОРИЯМ ХОЗЯЙСТВ
в 2017 г. ¹⁾**

| | Скот и птица на убой (в убойном весе), тыс. т | Молоко, тыс. т | Яйца, млн. шт. | Шерсть (в физическом весе), т | Мед, т |
|---|---|-------------------|-------------------|-------------------------------------|------------|
| Хозяйства всех категорий | 95.6 | 159.7 | 497.2 | 90 | 568 |
| в том числе: | | | | | |
| сельскохозяйственные организации | 80.0 | 119.5 | 404.2 | 19 | 16 |
| хозяйства населения | 14.7 | 23.9 | 92.5 | 61 | 542 |
| крестьянские (фермерские) хозяйства и индивидуальные предприниматели | 0.9 | 16.3 | 0.5 | 10 | 10 |

¹⁾ Данные приведены в первой оценке с учетом итогов Всероссийской сельскохозяйственной переписи 2016 года.

**ПРОИЗВОДСТВО СКОТА И ПТИЦЫ НА УБОЙ ПО ОТДЕЛЬНЫМ ВИДАМ
В ХОЗЯЙСТВАХ ВСЕХ КАТЕГОРИЙ ¹⁾**

(в убойном весе; тысяч тонн)

| Годы | Скот и птица на убой - всего | в том числе: | | | |
|------|---------------------------------|----------------------|--------|-------------|-------|
| | | крупный рогатый скот | свиньи | овцы и козы | птица |
| 1990 | 137.9 | 52.4 | 47.0 | 1.3 | 36.7 |
| 1991 | 124.1 | 47.0 | 40.5 | 0.9 | 35.1 |
| 1992 | 102.0 | 41.8 | 35.7 | 0.9 | 23.1 |
| 1995 | 70.3 | 26.4 | 29.5 | 0.8 | 13.3 |
| 1996 | 67.2 | 26.3 | 28.9 | 0.8 | 11.0 |
| 1997 | 59.6 | 20.8 | 28.2 | 0.6 | 9.7 |
| 1999 | 58.8 | 17.5 | 25.6 | 0.4 | 15.0 |
| 2000 | 58.4 | 17.6 | 26.3 | 0.4 | 13.9 |
| 2001 | 59.0 | 17.3 | 24.7 | 0.4 | 16.4 |
| 2002 | 60.2 | 16.4 | 23.8 | 0.4 | 19.5 |
| 2003 | 61.1 | 16.7 | 24.9 | 0.4 | 18.8 |
| 2004 | 70.9 | 16.3 | 23.4 | 0.3 | 30.7 |
| 2005 | 63.8 | 14.4 | 22.8 | 0.3 | 26.1 |
| 2006 | 67.3 | 13.5 | 24.2 | 0.4 | 28.9 |
| 2007 | 76.3 | 13.6 | 24.1 | 0.3 | 38.2 |
| 2008 | 77.4 | 14.1 | 21.4 | 0.4 | 41.3 |
| 2009 | 78.4 | 13.9 | 21.4 | 0.5 | 42.5 |
| 2010 | 77.4 | 14.0 | 22.6 | 0.6 | 40.1 |
| 2011 | 67.1 | 12.7 | 22.2 | 0.6 | 31.5 |
| 2012 | 72.2 | 12.6 | 22.6 | 0.6 | 36.1 |
| 2013 | 72.0 | 11.3 | 22.8 | 0.7 | 37.0 |
| 2014 | 63.2 | 10.1 | 11.6 | 0.8 | 40.6 |
| 2015 | 63.1 | 10.1 | 11.0 | 1.0 | 40.7 |
| 2016 | 71.4 | 9.9 | 13.0 | 1.1 | 47.1 |
| 2017 | 95.6 | 9.0 | 16.3 | 0.8 | 69.3 |

¹⁾ Данные за 2007-2017гг. приведены в первой оценке с учетом итогов Всероссийской сельскохозяйственной переписи 2016 года.

РАСХОД КОРМОВ В ЖИВОТНОВОДСТВЕ

(в хозяйствах всех категорий)

| | 2000 | 2005 | 2010 | 2013 | 2014 | 2015 | 2016 | 2017 |
|---|------|------|------|------|------|------|------|-------|
| Все корма в пересчете на кормовые единицы, тыс. т | 1040 | 877 | 749 | 647 | 652 | 614 | 669 | 720.5 |
| в том числе концентрированные корма | 411 | 409 | 465 | 380 | 399 | 390 | 440 | 490.5 |
| Расход кормов в расчете на одну голову условного крупного скота, ц кормовых единиц | 25.8 | 31.4 | 31.9 | 33.1 | 36.4 | 35.9 | 35.7 | 32.2 |

ЛЕСНОЕ ХОЗЯЙСТВО

ЛЕСНЫЕ РЕСУРСЫ ¹⁾

(по состоянию на 1 января)

| | 2010 | 2012 | 2014 | 2015 | 2016 | 2016 | 2017 |
|---|-------|-------|-------|-------|-------|-------|-------|
| Площадь земель лесного фонда и земель иных категорий, на которых расположены леса, тыс. га | 280.9 | 280.9 | 283.0 | 283.0 | 283.0 | 283.0 | 283.0 |
| в том числе лесная | 372.4 | 268.9 | 271.0 | 271.0 | 271.0 | 271.0 | 271.0 |
| из нее покрытая лесом | 363.0 | 266.9 | 267.5 | 267.5 | 267.5 | 267.5 | 267.5 |
| Общий запас древесины ²⁾ , млн.м ³ | 65.0 | 54.9 | 62.5 | 65.5 | 65.5 | 65.3 | 65.3 |

¹⁾ По данным Росреестра.

²⁾ По данным Рослесхоза.

СЕЛЬСКОЕ И ЛЕСНОЕ ХОЗЯЙСТВО

ЛЕСОВОДСТВО И ПРЕДОСТАВЛЕНИЕ УСЛУГ В ОБЛАСТИ ЛЕСОВОДСТВА

| | 2000 | 2005 | 2010 | 2013 | 2014 | 2015 | 2016 | 2017 |
|---|------|------|------|------|------|------|------|------|
| Лесовосстановление, га | 513 | 306 | 124 | 88 | 146 | 217 | 199 | 277 |
| в том числе: | | | | | | | | |
| посадка и посев леса | 511 | 306 | 124 | 88 | 146 | 154 | 178 | 212 |
| содействие естественному восстановлению леса | 2 | - | - | - | - | - | - | 65 |
| Ввод молодняка в категорию ценных лесных насаждений, га | 1244 | 474 | 256 | 146 | 245 | - | - | - |
| Создание противозерозионных лесных насаждений на землях сельскохозяйственных назначений, га | 32 | 18 | - | - | - | - | - | - |
| Защита лесов от вредителей и болезней биологическим методом, га | 3772 | 2090 | 1219 | 1712 | 1735 | 262 | 256 | - |

ОСНОВНЫЕ ПОКАЗАТЕЛИ ВЕДЕНИЯ ОХОТНИЧЬЕГО ХОЗЯЙСТВА

| | 2014 | 2015 | 2016 | 2017 |
|---|---------|---------|---------|---------|
| Количество охотопользователей ¹⁾ , единиц | 49 | 49 | 50 | 51 |
| Затраты на биотехнические мероприятия по охране и воспроизводству охотничьих ресурсов (в фактически действовавших ценах), тыс. рублей | 17657.2 | 21057.7 | 15445.7 | 15677.4 |
| из них: | | | | |
| на приобретение и выкладку подкормки для охотничьих ресурсов | 9805.0 | 10204.9 | 10246.2 | 12206.5 |
| на расселение ресурсов (включая работы по обследованию территорий) | - | - | - | - |
| Проведение учета численности охотничьих животных, тыс. рублей | 605.9 | 1153.8 | 1775.7 | 1037.6 |

¹⁾ Охотопользователи, осуществляющие пользование охотничьими животными на основании долгосрочной лицензии.

МЕТОДОЛОГИЧЕСКИЕ ПОЯСНЕНИЯ

По категории **«сельскохозяйственные организации»** показаны данные по хозяйственным товариществам, обществам с ограниченной или дополнительной ответственностью, закрытым и открытым акционерным обществам, производственным кооперативам, унитарным предприятиям, подсобным хозяйствам несельскохозяйственных организаций и учреждений.

К **хозяйствам населения** относятся личные подсобные и другие индивидуальные хозяйства граждан в сельских и городских поселениях, а также хозяйства граждан, имеющих земельные участки в садоводческих, огороднических и дачных некоммерческих объединениях.

Личные подсобные хозяйства – форма непредпринимательской деятельности по производству и переработке сельскохозяйственной продукции, осуществляемой личным трудом гражданина и членов его семьи в целях удовлетворения личных потребностей на земельном участке, предоставленном или приобретенном для ведения личного подсобного хозяйства. Землепользование хозяйств может состоять из приусадебных и полевых участков.

Крестьянское (фермерское) хозяйство - объединение граждан, связанных родством и (или) свойством, имеющих в общей собственности имущество и совместно осуществляющих предпринимательскую производственную и иную хозяйственную деятельность (производство, переработку, хранение, транспортировку и реализацию сельскохозяйственной продукции), основанную на их личном участии.

Индивидуальный предприниматель по сельскохозяйственной деятельности – гражданин (физическое лицо), занимающийся предпринимательской деятельностью без образования юридического лица, с момента его государственной регистрации в соответствии с Гражданским кодексом Российской Федерации и заявивший в Свидетельстве о государственной регистрации виды деятельности, отнесенные согласно Общероссийскому классификатору видов экономической деятельности (ОКВЭД) к сельскому хозяйству.

Пашня – сельскохозяйственное угодье, систематически обрабатываемое и используемое под посевы сельскохозяйственных культур, включая посевы многолетних трав, а также чистые пары.

Посевные площади – часть пашни, занятая под посевы сельскохозяйственных культур.

Продукция сельского хозяйства представляет собой сумму данных об объеме продукции растениеводства и животноводства всех сельхозпроизводителей, включая хозяйства индивидуального сектора (хозяйства населения, крестьянские (фермерские) хозяйства и индивидуальные предприниматели), в стоимостной оценке по фактически действовавшим ценам.

Объем продукции сельского хозяйства, начиная с 2000 г., сформирован в структуре Общероссийского классификатора видов экономической деятельности.

Продукция растениеводства включает стоимость сырых продуктов, полученных от урожая отчетного года – зерновых и зернобобовых культур, технических культур (семян масличных культур, продукции льна, сахарной свеклы и др.), картофеля, овощей, плодов и ягод, кормовых культур (кормовых корнеплодов, однолетних и многолетних сеяных трав, убранных на сено, зеленую массу и силос), семян и посадочного материала сельскохозяйственных культур и многолетних насаждений, стоимость выращивания цветов и посадочного материала сельскохозяйственных культур и многолетних насаждений, стоимость выращивания цветов и посадочного материала для декоративных целей и изменение стоимости незавершенного производства в растениеводстве (посадка и выращивание до плодоношения сельскохозяйственных культур и многолетних насаждений) от начала к концу года и др.

Продукция животноводства включает стоимость сырых продуктов, полученных в результате выращивания и хозяйственного использования сельскохозяйственных животных и птицы (молока, шерсти, яиц и др.), стоимость выращивания (приплода, прироста, привеса) скота и птицы в отчетном году, стоимость продукции пчеловодства, и др.

Для исчисления **индекса производства** продукции сельского хозяйства используется показатель ее объема в сопоставимых ценах предыдущего года. Индекс производства продукции сельского хозяйства – относительный показатель, характеризующий изменение массы произведенных продуктов растениеводства и животноводства в сравниваемых периодах.

Валовой сбор сельскохозяйственных культур включает в себя объем собранной продукции, как с основных, так и с повторных и междурядных посевов в сельскохозяйственных организациях, крестьянских (фермерских) хозяйствах, у индивидуальных предпринимателей и в хозяйствах населения.

Поголовье скота включает поголовье всех возрастных групп соответствующего вида скота.

Производство скота и птицы на убой – показатель, характеризующий результат использования скота и птицы для забоя на мясо. Общий объем производства скота и птицы на убой отражается в пересчете на убойный вес и включает как проданные скот и птицу, подлежащие забоя, так и забитые в сельскохозяйственных организациях, крестьянских (фермерских) хозяйствах, у индивидуальных предпринимателей и в хозяйствах населения.

Производство молока характеризуется фактически надоем коровьим и козьим молоком, независимо от того, было ли оно реализовано или потреблено в хозяйствах на выпойку молодняка. Молоко, высосанное молодняком при подсосном его содержании, в продукцию не включается и не учитывается при определении средних удоев.

Производство шерсти включает весь объем фактически настриженной овечьей и козьей шерсти. Шерсть, полученная с овчин при промышленной переработке их на кожу, в продукцию не включается.

Производство яиц включает их сбор за год от всех видов сельскохозяйственной птицы, в том числе яйца, пошедшие на воспроизводство птицы (инкубация и др.).

Производство меда определяется количеством собранного пчелами меда, вынутого из ульев.

Объем реализации продуктов сельского хозяйства включает продажу продукции сельскохозяйственными организациями по всем каналам: организациям, осуществляющим закупки для государственных и муниципальных нужд, перерабатывающим организациям, организациям оптовой торговли, на рынках, биржах, аукционах, через собственную торговую сеть и организации общественного питания, в порядке оплаты труда, по бартеру и др.

Энергетические мощности сельского хозяйства – суммарная мощность всех источников энергии, обслуживающих производственный процесс: механических и электрических двигателей, электроустановок, живой тягловой силы. Отношение суммарной энергетической мощности к посевной площади характеризует энергообеспеченность, среднегодовая энергетическая мощность на одного работника – энерговооруженность труда.

Лесовосстановление – проведение мероприятий по восстановлению лесов на вырубках, гарях, пустырях, прогалинах и иных бывших под лесом площадях. Лесовосстановление осуществляется путем естественного, искусственного (создание лесных культур) или комбинированного восстановления лесов.

Лесная площадь, пройденная пожарами, включает площади всех лесных земель лесного фонда и земель иных категорий, на которых расположены леса, пройденные верховыми, низовыми и подземными пожарами.

Охотничье хозяйство – сфера деятельности по сохранению и использованию охотничьих ресурсов и среды их обитания, по созданию охотничьей инфраструктуры, оказанию услуг в данной сфере, а также по закупке, производству и продаже продукции охоты.

Охотничьи ресурсы – объекты животного мира, которые в соответствии с законодательством Российской Федерации используются или могут быть использованы в целях охоты.

Пользование охотничьими ресурсами осуществляется юридическими лицами и индивидуальными предпринимателями на основании охотхозяйственного соглашения или долгосрочной лицензии – специального разрешения на осуществление хозяйственной и иной деятельности, связанной с использованием и охраной объектов животного мира – в границах определенной территории и акватории в комплексе мер по охране и воспроизводству объектов животного мира, а также сохранению среды их обитания.

СТРОИТЕЛЬСТВО

- ◆ ДЕЯТЕЛЬНОСТЬ СТРОИТЕЛЬНЫХ ОРГАНИЗАЦИЙ
- ◆ ВВОД В ДЕЙСТВИЕ ОТДЕЛЬНЫХ ПРОИЗВОДСТВЕННЫХ МОЩНОСТЕЙ, ЖИЛЫХ ДОМОВ, ОБЪЕКТОВ СОЦИАЛЬНО-КУЛЬТУРНОГО НАЗНАЧЕНИЯ

| | |
|--|------------|
| ДЕЯТЕЛЬНОСТЬ СТРОИТЕЛЬНЫХ ОРГАНИЗАЦИЙ | 201 |
| Объем работ, выполненных по виду экономической деятельности «Строительство» | 201 |
| Объем работ, выполненных по виду экономической деятельности «Строительство» организациями различных форм собственности | 201 |
| Число действующих строительных организаций | 201 |
| Число действующих строительных организаций по формам собственности | 201 |
| Распределение действующих строительных организаций по формам собственности на 1 января 2018 г. | 202 |
| Инвестиции в основной капитал организаций, осуществляющих строительную деятельность | 202 |
| Основные фонды организаций основного вида экономической деятельности «Строительство» | 202 |
| Наличие и состояние парка основных строительных машин в строительных организациях | 202 |
| ВВОД В ДЕЙСТВИЕ ОТДЕЛЬНЫХ ПРОИЗВОДСТВЕННЫХ МОЩНОСТЕЙ, ЖИЛЫХ ДОМОВ, ОБЪЕКТОВ СОЦИАЛЬНО-КУЛЬТУРНОГО НАЗНАЧЕНИЯ | 203 |
| Ввод в действие зданий | 203 |
| Ввод в действие отдельных производственных мощностей за счет нового строительства, расширения и реконструкции | 203 |
| Ввод в действие жилых домов | 204 |
| Ввод в действие жилых домов в городах, поселках городского типа и сельской местности | 204 |
| Ввод в действие жилых домов организациями различных форм собственности и населением | 204 |
| Основные характеристики построенных квартир | 205 |
| Жилые дома, находящиеся в незавершенном строительстве | 205 |
| Ввод в действие мощностей и объектов социально-культурного назначения | 205 |
| Ввод в действие мощностей и объектов коммунального назначения | 206 |
| МЕТОДОЛОГИЧЕСКИЕ ПОЯСНЕНИЯ | 206 |

СТРОИТЕЛЬСТВО

Раздел содержит статистическую информацию, сформированную по данным сплошных федеральных статистических наблюдений за деятельностью строительных организаций, не относящихся к субъектам малого предпринимательства, за вводом в действие производственных мощностей, жилых домов и объектов социально-культурного назначения.

Более подробно информация о строительстве представлена в сборнике Туластата «Строительство в Тульской области».

ДЕЯТЕЛЬНОСТЬ СТРОИТЕЛЬНЫХ ОРГАНИЗАЦИЙ

ОБЪЕМ РАБОТ, ВЫПОЛНЕННЫХ ПО ВИДУ ЭКОНОМИЧЕСКОЙ ДЕЯТЕЛЬНОСТИ «СТРОИТЕЛЬСТВО»

| | 2000 | 2005 | 2010 | 2014 | 2015 | 2016 | 2017 |
|---|--------|--------|---------|---------|---------|---------|---------|
| Миллионов рублей (в фактически действовавших ценах) | 3536.4 | 9851.5 | 25041.6 | 26773.6 | 39502.2 | 41727.1 | 40864.1 |
| В процентах к предыдущему году (в сопоставимых ценах) | 147.9 | 128.5 | 77.7 | 103.2 | 108.7 | 105.7 | 91.4 |

ОБЪЕМ РАБОТ, ВЫПОЛНЕННЫХ ПО ВИДУ ЭКОНОМИЧЕСКОЙ ДЕЯТЕЛЬНОСТИ «СТРОИТЕЛЬСТВО» ОРГАНИЗАЦИЯМИ РАЗЛИЧНЫХ ФОРМ СОБСТВЕННОСТИ

(в фактически действовавших ценах)

| | 2000 ¹⁾ | 2005 | 2010 | 2013 | 2014 | 2015 | 2016 | 2017 |
|--|--------------------|---------------|----------------|----------------|----------------|----------------|----------------|----------------|
| <i>Миллионов рублей</i> | | | | | | | | |
| Объем выполненных работ – всего | 3999.2 | 9851.5 | 25041.6 | 24984.5 | 26773.6 | 39502.2 | 41727.1 | 40864.1 |
| в том числе организациями по формам собственности: | | | | | | | | |
| государственная | 610.0 | 817.1 | 940.2 | 1872.2 | 3531.1 | 2646.2 | 2844.7 | 2441.7 |
| муниципальная | 19.6 | 155.5 | 8.9 | 6.5 | 3.4 | 1.3 | 23.4 | 76.6 |
| частная | 2249.2 | 8409.2 | 22029.1 | 22644.1 | 22500.7 | 36351.8 | 37658.1 | 37529.4 |
| смешанная российская | 1007.0 | 436.2 | 479.6 | 204.6 | 290.1 | 377.0 | 0.4 | 514.0 |
| иностранная | - | 32.3 | 1534.9 | 225.7 | 437.3 | 115.2 | 306.9 | 302.4 |
| совместная российская и иностранная | 102.2 | 0.2 | 48.8 | 31.4 | 7.5 | 7.4 | 892.2 | - |
| прочие | 11.2 | 1.0 | - | - | 3.5 | 3.3 | 1.4 | - |
| <i>В процентах к итогу</i> | | | | | | | | |
| Объем выполненных работ – всего | 100 | 100 | 100 | 100 | 100 | 100 | 100 | 100 |
| в том числе организациями по формам собственности: | | | | | | | | |
| государственная | 15.3 | 8.3 | 3.8 | 7.5 | 13.2 | 6.7 | 6.8 | 6.0 |
| муниципальная | 0.5 | 1.6 | 0.0 | 0.0 | 0.0 | 0.0 | 0.1 | 0.2 |
| частная | 56.2 | 85.4 | 88.0 | 90.6 | 84.0 | 92.0 | 90.2 | 91.8 |
| смешанная российская | 25.2 | 4.4 | 1.9 | 0.8 | 1.1 | 1.0 | 0.0 | 1.3 |
| иностранная | - | 0.3 | 6.1 | 1.0 | 1.6 | 0.3 | 0.7 | 0.7 |
| совместная российская и иностранная | 2.6 | 0.0 | 0.2 | 0.1 | 0.0 | 0.0 | 2.1 | - |
| прочие | 0.3 | 0.0 | - | - | 0.0 | 0.0 | 0.0 | - |

¹⁾ Данные приведены по объему работ, выполненных по договорам строительного подряда.

ЧИСЛО ДЕЙСТВУЮЩИХ СТРОИТЕЛЬНЫХ ОРГАНИЗАЦИЙ

| | 2010 | 2011 | 2012 | 2013 | 2014 | 2015 | 2016 | 2017 |
|--|------|------|------|------|------|------|------|------|
| Число строительных организаций - всего | 1185 | 1839 | 1912 | 2004 | 1838 | 1586 | 1876 | 2313 |
| в том числе организации, относящиеся к субъектам малого предпринимательства (включая микропредприятия) | 1702 | 1747 | 1823 | 1926 | 1780 | 1546 | 1844 | 2286 |
| из них микропредприятия | 1356 | 1377 | 1537 | 1656 | 1540 | 1308 | 1596 | 2058 |

ЧИСЛО ДЕЙСТВУЮЩИХ СТРОИТЕЛЬНЫХ ОРГАНИЗАЦИЙ ПО ФОРМАМ СОБСТВЕННОСТИ

| | 2000 | 2005 | 2010 | 2013 | 2014 | 2015 | 2016 | 2017 |
|---|-------------|-------------|-------------|-------------|-------------|-------------|-------------|-------------|
| Число строительных организаций - всего | 1267 | 1185 | 1819 | 2004 | 1838 | 1586 | 1876 | 2313 |
| в том числе по формам собственности: | | | | | | | | |
| государственная | 17 | 13 | 8 | 9 | 7 | 4 | 4 | 3 |
| муниципальная | 8 | 4 | 5 | 4 | 2 | 2 | - | - |
| частная | 1035 | 1129 | 1767 | 1963 | 1806 | 1567 | 1869 | 2309 |
| смешанная российская | 187 | 29 | 11 | 5 | 2 | 1 | 1 | 1 |
| прочие | 20 | 10 | 28 | 23 | 21 | 12 | 2 | - |
| в том числе с численностью работников до 100 человек | 1206 | 1078 | 1783 | 1974 | 1811 | 1547 | 1846 | 2288 |
| из них по формам собственности: | | | | | | | | |
| государственная | 11 | - | 3 | 4 | 3 | - | - | - |
| муниципальная | 6 | - | 5 | 3 | 1 | - | - | - |
| частная | 1014 | 1058 | 1739 | 1941 | 1787 | 1537 | 1846 | 2288 |
| смешанная российская | 158 | 13 | 10 | 4 | 1 | - | - | - |
| прочие | 17 | 7 | 26 | 22 | 19 | 10 | - | - |

СТРОИТЕЛЬСТВО

**РАСПРЕДЕЛЕНИЕ ДЕЙСТВУЮЩИХ СТРОИТЕЛЬНЫХ ОРГАНИЗАЦИЙ ПО ФОРМАМ СОБСТВЕННОСТИ
на 1 января 2018 г.**

| | Число строительных организаций | | | | |
|--|--------------------------------|--------------------------------|---------------|---------|----------------------|
| | Всего | из них по формам собственности | | | |
| | | государственная | муниципальная | частная | смешанная российская |
| Количество организаций | 2313 | 3 | - | 2309 | 1 |
| в том числе | | | | | |
| крупные и средние | 25 | 3 | - | 21 | 1 |
| из них средние | 6 | - | - | 6 | - |
| с численностью работников до 15 человек, не являющиеся субъектами малого предпринимательства | 2 | - | - | 2 | - |
| малые (без микропредприятий) | 228 | x | x | 228 | x |
| микропредприятия | 2058 | x | x | 2058 | x |

ИНВЕСТИЦИИ В ОСНОВНОЙ КАПИТАЛ ОРГАНИЗАЦИЙ, ОСУЩЕСТВЛЯЮЩИХ СТРОИТЕЛЬНУЮ ДЕЯТЕЛЬНОСТЬ¹⁾

| | 2010 | 2013 | 2014 | 2015 | 2016 | 2017 |
|--|-------|-------|-------|-------|-------|-------|
| Миллионов рублей (в фактически действовавших ценах) | 266.7 | 729.2 | 274.8 | 430.9 | 430.7 | 882.4 |
| В процентах от общего объема инвестиций в основной капитал | 0.5 | 1.3 | 0.5 | 0.6 | 0.6 | 88.4 |

¹⁾ Без субъектов малого предпринимательства и объемов инвестиций, не наблюдаемых прямыми статистическими методами.

ОСНОВНЫЕ ФОНДЫ ОРГАНИЗАЦИЙ ОСНОВНОГО ВИДА ЭКОНОМИЧЕСКОЙ ДЕЯТЕЛЬНОСТИ «СТРОИТЕЛЬСТВО»¹⁾

| | 2010 | 2013 | 2014 | 2015 | 2016 | 2017 |
|---|-------|-------|-------|-------|-------|-------|
| Наличие основных фондов (по полной учетной стоимости), млн. рублей, на конец года | 2477 | 5322 | 5575 | 5677 | 6285 | 8985 |
| Структура основных фондов по видам, в процентах от наличия основных фондов на конец года: | | | | | | |
| здания и сооружения | 20 | 27 | 28 | 26 | 25 | 35 |
| машины и оборудование | 50 | 48 | 48 | 50 | 53 | 47 |
| транспортные средства | 28 | 24 | 23 | 23 | 21 | 15 |
| прочие | 2 | 1 | 1 | 1 | 1 | 3 |
| Степень износа основных фондов на конец года, процентов | 52.4 | 50.6 | 54.8 | 60.7 | 64.7 | 60.6 |
| Ввод в действие основных фондов (в фактически действовавших ценах), млн. рублей | 366.3 | 671.6 | 285.7 | 641.0 | 492.6 | 503.1 |

¹⁾ По коммерческим организациям (без субъектов малого предпринимательства).

НАЛИЧИЕ И СОСТОЯНИЕ ПАРКА ОСНОВНЫХ СТРОИТЕЛЬНЫХ МАШИН В СТРОИТЕЛЬНЫХ ОРГАНИЗАЦИЯХ¹⁾

(на конец года)

| | 2005 | 2010 | 2014 | 2015 | 2016 | 2017 |
|--|-------|------|------|------|------|------|
| Количество строительных машин, шт. | | | | | | |
| Экскаваторы одноковшовые | 144 | 115 | 62 | 46 | 31 | 39 |
| в том числе зарубежного производства | 19 | 43 | 36 | 31 | 19 | 26 |
| Скреперы | 2 | 2 | - | - | - | - |
| в том числе зарубежного производства | 2 | 2 | - | - | - | - |
| Бульдозеры на тракторах | 104 | 73 | 38 | 25 | 24 | 17 |
| в том числе зарубежного производства | 6 | 6 | 4 | 6 | 2 | 3 |
| Краны башенные | 40 | 28 | 23 | 20 | 17 | 13 |
| в том числе зарубежного производства | 2 | 1 | 2 | 2 | 2 | 2 |
| Краны на пневмоколовесном ходу | 22 | 16 | 11 | 12 | 8 | 10 |
| в том числе зарубежного производства | 4 | 2 | 7 | 9 | 5 | 4 |
| Краны на автомобильном ходу | 135 | 93 | 60 | 45 | 33 | 37 |
| в том числе зарубежного производства | 8 | 10 | 18 | 14 | 7 | 11 |
| Краны на гусеничном ходу | 52 | 31 | 5 | 1 | 1 | 17 |
| в том числе зарубежного производства | 6 | 1 | 1 | - | - | 2 |
| Автогрейдеры | 24 | 28 | 26 | 21 | 15 | 11 |
| в том числе зарубежного производства | - | - | 3 | 2 | 1 | 1 |
| Тракторы | 46 | 27 | 41 | 47 | 50 | 48 |
| в том числе зарубежного производства | 10 | 5 | 20 | 27 | 29 | 34 |
| Удельный вес машин с истекшим сроком службы в общем количестве машин, процентов | | | | | | |
| Экскаваторы одноковшовые | 50.0 | 33.0 | 21.0 | 17.4 | 25.8 | 25.6 |
| Скреперы | 100.0 | - | - | - | - | - |
| Бульдозеры на тракторах | 53.8 | 57.5 | 47.4 | 20.0 | 54.2 | 47.1 |
| Краны башенные | 60.0 | 46.4 | 13.0 | 15.0 | 52.9 | 38.5 |
| Краны на пневмоколовесном ходу | 90.9 | 87.5 | 81.8 | 66.7 | 62.5 | 66.7 |
| Краны на автомобильном ходу | 40.0 | 38.7 | 18.3 | 24.4 | 27.3 | 21.6 |
| Краны на гусеничном ходу | 90.4 | 90.3 | 60.0 | - | - | 35.3 |
| Автогрейдеры | 12.5 | 53.6 | 42.3 | 33.3 | 33.3 | 54.5 |
| Тракторы | 39.1 | 48.1 | 19.5 | 17.0 | 14.0 | 12.5 |

¹⁾ Без субъектов малого предпринимательства.

ВВОД В ДЕЙСТВИЕ ЗДАНИЙ, ОТДЕЛЬНЫХ ПРОИЗВОДСТВЕННЫХ МОЩНОСТЕЙ, ЖИЛЫХ ДОМОВ, ОБЪЕКТОВ СОЦИАЛЬНО-КУЛЬТУРНОГО НАЗНАЧЕНИЯ

ВВОД В ДЕЙСТВИЕ ЗДАНИЙ

| | Число зданий | | Общий строительный объем зданий, тыс.м ³ | | Общая площадь зданий, тыс.м ² | |
|--|--------------|-------------|---|---------------|--|---------------|
| | 2016 | 2017 | 2016 | 2017 | 2016 | 2017 |
| Введено в действие зданий – всего | 2291 | 2332 | 4471.6 | 4864.4 | 882.0 | 1062.3 |
| в том числе: | | | | | | |
| жилого назначения | 2205 | 2235 | 3581.8 | 3322.5 | 759.1 | 879.8 |
| нежилого назначения | 86 | 97 | 889.9 | 1541.9 | 122.9 | 182.5 |
| из них: | | | | | | |
| промышленные | 57 | 12 | 684.3 | 752.8 | 81.0 | 66.0 |
| сельскохозяйственные | 6 | 31 | 55.3 | 219.5 | 11.9 | 44.6 |
| коммерческие | 3 | 18 | 46.7 | 123.8 | 10.3 | 15.3 |
| административные | - | 2 | - | 6.1 | - | 1.6 |
| учебные | 1 | 4 | 12.3 | 107.3 | 3.3 | 23.3 |
| системы здравоохранения | - | 5 | - | 3.4 | - | 0.9 |
| другие | 19 | 25 | 91.3 | 329.0 | 16.4 | 30.8 |

ВВОД В ДЕЙСТВИЕ ОТДЕЛЬНЫХ ПРОИЗВОДСТВЕННЫХ МОЩНОСТЕЙ ЗА СЧЕТ НОВОГО СТРОИТЕЛЬСТВА, РАСШИРЕНИЯ И РЕКОНСТРУКЦИИ

| | 2000 | 2005 | 2010 | 2013 | 2014 | 2015 | 2016 | 2017 |
|---|------|------|-------|-------|-------|-------|-------|-------|
| Мощности по производству: | | | | | | | | |
| кирпича керамического, млн. шт. в год | - | - | 105.0 | - | - | - | - | - |
| сухих смесей (для строительства), тыс. т | - | - | - | 290.0 | - | - | - | - |
| удобрений азотных, тыс. т | - | - | 730 | - | - | 600.0 | - | - |
| трансформаторов силовых, млн. кВА | - | - | - | - | - | 1.2 | - | - |
| ящиков картонных, млн. кв. м | - | - | - | - | - | 0.1 | - | - |
| нетканых материалов типа тканей, млн. кв. м | - | - | - | - | - | - | 1.0 | - |
| хлебобулочных изделий, т в сутки | - | - | - | - | 1.0 | - | - | - |
| водки и ликероводочных изделий, млн. дкл | - | - | - | - | 1.0 | 0.4 | - | - |
| консервов овощных и фруктовых, млн. усл. банок | - | - | - | - | 30.0 | - | - | - |
| Введено в действие: | | | | | | | | |
| оборудования химического и запасных частей к нему, млн. рублей | - | - | 332.0 | - | - | 9.8 | 52.9 | - |
| оборудования технологического для предприятий строительной индустрии и строительных материалов, млн. рублей | - | - | - | - | - | - | 164.0 | - |
| Построено: | | | | | | | | |
| линий электропередачи напряжением 35 кв и выше, км | 14 | - | 12.7 | 13.5 | - | - | - | - |
| линий электропередачи для электрификации сельского хозяйства напряжением 6-20 кв, км | 11 | 24 | - | - | - | 1.0 | - | 8.3 |
| линий электропередачи напряжением 0.4 кв, км | 15 | 26 | - | - | - | - | - | - |
| трансформаторных понизительных подстанций напряжением 35 кв и выше мощностью, тыс. кВА | 410 | 25 | - | 44.8 | - | 15.0 | - | - |
| газопроводов магистральных и отводов от них, км | - | - | 71.0 | - | - | 0.5 | - | - |
| электростанций тепловых, тыс. кВт | - | - | - | 190.0 | - | - | - | - |
| турбин паровых, тыс. кВт | - | - | - | - | 225.0 | - | - | - |
| телефонных станций, тыс. номеров | 21.4 | 6.6 | 4.3 | - | 0.1 | - | 0.1 | 0.2 |
| башен сотовой связи, шт. | - | - | - | - | 3 | - | 5 | - |
| антенно-мачтовых сооружений для сотовой связи, шт. | - | - | - | - | 1 | 10 | 16 | - |
| волоконнооптических линий связи (передачи), км | - | - | - | - | 212.0 | 566.0 | 62.0 | 59.0 |
| автомобильных дорог областного и местного значения, км | 47.8 | 5.6 | 21.6 | 11.8 | 8.5 | 12.2 | 16.5 | 2.8 |
| животноводческих помещений (включая механизированные фермы и комплексы), тыс. мест: | | | | | | | | |
| для крупного рогатого скота | - | 0.04 | - | - | - | - | - | 20 |
| для свиней | - | - | 0.1 | - | - | - | - | - |
| помещений для птиц, тыс. птицемест | - | - | - | - | 30.0 | 0.6 | 110.6 | 171.0 |
| птицефабрик мясного направления, млн. голов мясной птицы в год | - | - | - | - | - | - | - | 45.0 |
| зерносеменовохранилищ, тыс. т одновременного хранения | 7.5 | - | - | - | - | - | - | - |

СТРОИТЕЛЬСТВО

ВВОД В ДЕЙСТВИЕ ЖИЛЫХ ДОМОВ

(тысяч квадратных метров общей площади жилых помещений)

| Годы | Всего построено | в том числе: | | Удельный вес в общем вводе, процентов | |
|------|-----------------|--|-------------------------------------|---------------------------------------|---|
| | | населением за счет собственных и заемных средств | жилищно-строительными кооперативами | жилых домов населения | жилых домов жилищно-строительных кооперативов |
| 2000 | 251.1 | 99.3 | 3.7 | 39.5 | 1.5 |
| 2001 | 128.0 | 62.1 | - | 48.5 | - |
| 2002 | 192.3 | 105.6 | - | 54.9 | - |
| 2003 | 223.2 | 111.8 | - | 50.1 | - |
| 2004 | 215.9 | 93.1 | - | 43.1 | - |
| 2005 | 198.7 | 95.2 | - | 47.9 | - |
| 2006 | 250.8 | 106.0 | - | 42.3 | - |
| 2007 | 322.2 | 167.9 | - | 52.1 | - |
| 2008 | 417.1 | 193.8 | - | 46.5 | - |
| 2009 | 394.8 | 225.1 | 8.1 | 57.0 | 2.1 |
| 2010 | 394.8 | 190.3 | - | 48.2 | - |
| 2011 | 262.7 | 170.1 | - | 64.8 | - |
| 2012 | 310.2 | 203.1 | - | 65.5 | - |
| 2013 | 503.0 | 293.4 | - | 58.3 | - |
| 2014 | 580.0 | 369.5 | - | 63.7 | - |
| 2015 | 770.5 | 433.6 | - | 56.3 | - |
| 2016 | 622.6 | 274.8 | - | 44.1 | - |
| 2017 | 696.8 | 302.5 | - | 43.4 | - |

ВВОД В ДЕЙСТВИЕ ЖИЛЫХ ДОМОВ В ГОРОДАХ, ПОСЕЛКАХ ГОРОДСКОГО ТИПА И СЕЛЬСКОЙ МЕСТНОСТИ

| | Всего введено в действие жилых домов, тыс. м ² общей площади жилых помещений | | в том числе построенных населением за счет собственных и заемных средств | | На 1000 человек населения, м ² общей площади жилых помещений | | |
|------|---|----------------------|--|----------------------|---|--------------------------------------|----------------------|
| | в городах и поселках городского типа | в сельской местности | в городах и поселках городского типа | в сельской местности | в городах и поселках городского типа и в сельской местности | в городах и поселках городского типа | в сельской местности |
| 2000 | 219.6 | 31.5 | 72.5 | 26.8 | 145 | 157 | 99 |
| 2001 | 103.0 | 25.0 | 38.4 | 23.7 | 76 | 75 | 80 |
| 2002 | 144.4 | 47.9 | 60.7 | 44.9 | 115 | 106 | 157 |
| 2003 | 181.2 | 42.0 | 70.8 | 41.0 | 136 | 135 | 140 |
| 2004 | 177.1 | 38.8 | 56.0 | 37.0 | 132 | 133 | 132 |
| 2005 | 159.9 | 38.7 | 56.4 | 38.7 | 122 | 122 | 124 |
| 2006 | 213.2 | 37.6 | 68.4 | 37.6 | 156 | 166 | 116 |
| 2007 | 256.6 | 65.6 | 102.8 | 65.1 | 202 | 202 | 204 |
| 2008 | 348.9 | 68.2 | 125.6 | 68.2 | 264 | 276 | 214 |
| 2009 | 296.6 | 98.2 | 126.9 | 98.2 | 251 | 237 | 309 |
| 2010 | 301.1 | 93.7 | 96.6 | 93.7 | 254 | 243 | 294 |
| 2011 | 188.1 | 74.6 | 95.5 | 74.6 | 170 | 154 | 230 |
| 2012 | 213.0 | 97.2 | 105.9 | 97.2 | 202 | 175 | 299 |
| 2013 | 348.6 | 154.4 | 139.0 | 154.4 | 329 | 290 | 476 |
| 2014 | 325.0 | 255.0 | 114.5 | 255.0 | 382 | 280 | 719 |
| 2015 | 445.7 | 324.8 | 108.8 | 324.8 | 510 | 395 | 851 |
| 2016 | 411.4 | 211.2 | 67.9 | 206.9 | 414 | 366 | 556 |
| 2017 | 472.1 | 224.7 | 79.1 | 223.4 | 466 | 422 | 596 |

ВВОД В ДЕЙСТВИЕ ЖИЛЫХ ДОМОВ ОРГАНИЗАЦИЯМИ РАЗЛИЧНЫХ ФОРМ СОБСТВЕННОСТИ И НАСЕЛЕНИЕМ

| | 2000 | 2005 | 2010 | 2013 | 2014 | 2015 | 2016 | 2017 |
|---|--------------|--------------|--------------|--------------|--------------|--------------|--------------|--------------|
| <i>Всего, тысяч квадратных метров общей площади жилых помещений</i> | | | | | | | | |
| Введено в действие жилых домов - всего | 251.1 | 198.7 | 394.8 | 503.0 | 580.0 | 770.5 | 622.6 | 696.8 |
| в том числе по формам собственности: | | | | | | | | |
| государственная | 36.1 | 21.3 | 13.3 | 2.1 | 1.1 | - | 0.8 | 13.1 |
| муниципальная | 39.8 | 15.3 | 16.8 | 11.8 | - | - | 23.8 | 8.0 |
| частная | 36.9 | 49.1 | 164.5 | 195.7 | 187.9 | 336.9 | 323.2 | 373.2 |
| общественных и религиозных организаций (объединений) | 0.5 | - | 0.1 | - | - | - | - | - |
| смешанная российская | 33.0 | 17.3 | 8.2 | - | 9.8 | - | - | - |
| иностранная | - | - | 1.6 | - | - | - | - | - |
| совместная российская и иностранная | 5.5 | 0.5 | - | - | 11.8 | - | - | - |
| населением за счет собственных и заемных средств | 99.3 | 95.2 | 190.3 | 293.4 | 369.5 | 433.6 | 274.8 | 302.5 |
| Удельный вес в общем объеме ввода, процентов | | | | | | | | |
| Введено в действие жилых домов - всего | 100 | 100 | 100 | 100 | 100 | 100 | 100 | 100 |
| в том числе по формам собственности: | | | | | | | | |
| государственная | 14.4 | 10.7 | 3.4 | 0.4 | 0.2 | - | 0.1 | 1.9 |
| муниципальная | 15.9 | 7.7 | 4.3 | 2.4 | - | - | 3.8 | 1.1 |

СТРОИТЕЛЬСТВО

продолжение

| | 2000 | 2005 | 2010 | 2013 | 2014 | 2015 | 2016 | 2017 |
|--|------|------|------|------|------|------|------|------|
| частная | 14.7 | 24.7 | 41.7 | 38.9 | 32.4 | 43.7 | 51.9 | 53.6 |
| общественных и религиозных организаций (объединений) | 0.2 | - | - | - | - | - | - | - |
| смешанная российская | 13.1 | 8.7 | 2.1 | - | 1.7 | - | - | - |
| иностранная | - | - | 0.3 | - | - | - | - | - |
| совместная российская и иностранная | 2.2 | 0.3 | - | - | 2.0 | - | - | - |
| населением за счет собственных и заемных средств | 39.5 | 47.9 | 48.2 | 58.3 | 63.7 | 56.3 | 44.1 | 43.4 |

ОСНОВНЫЕ ХАРАКТЕРИСТИКИ ПОСТРОЕННЫХ КВАРТИР

| | 2000 | 2005 | 2010 | 2013 | 2014 | 2015 | 2016 | 2017 |
|---|------|------|------|------|------|------|------|------|
| Всего | | | | | | | | |
| Число квартир, единиц | 3034 | 2173 | 4621 | 5278 | 6266 | 8793 | 9011 | 9738 |
| Их средний размер, м ² общей площади | 82.8 | 91.4 | 85.4 | 95.3 | 92.6 | 87.6 | 69.1 | 71.6 |
| Из них по видам квартир, в процентах от общего ввода: | | | | | | | | |
| однокомнатные | 16 | 24 | 37 | 37 | 36 | 31 | 41 | 34 |
| двухкомнатные | 30 | 32 | 33 | 30 | 26 | 32 | 34 | 39 |
| трехкомнатные | 40 | 29 | 17 | 18 | 23 | 22 | 17 | 19 |
| четырекомнатные и более | 14 | 15 | 13 | 15 | 16 | 14 | 8 | 8 |
| Населением за счет собственных и заемных средств | | | | | | | | |
| Число квартир, единиц | 681 | 624 | 1254 | 1746 | 2508 | 3127 | 2092 | 2136 |
| Их средний размер, м ² общей площади | 146 | 153 | 152 | 168 | 147 | 139 | 131 | 142 |

ЖИЛЫЕ ДОМА, НАХОДЯЩИЕСЯ В НЕЗАВЕРШЕННОМ СТРОИТЕЛЬСТВЕ¹⁾

(на конец года)

| | 2000 | 2005 | 2010 | 2013 | 2014 | 2015 | 2016 | 2017 |
|---|-------|-------|------|------|------|------|------|------|
| Число жилых домов, находящихся в незавершенном строительстве (без индивидуальных), единиц | 1282 | 388 | 104 | 95 | 77 | 22 | 12 | 11 |
| Их общая площадь, тыс. м ² | 729.5 | 287.4 | 94.9 | 91.4 | 48.7 | 28.8 | 36.2 | 37.0 |

¹⁾ Без строящихся населением.

ВВОД В ДЕЙСТВИЕ МОЩНОСТЕЙ И ОБЪЕКТОВ СОЦИАЛЬНО-КУЛЬТУРНОГО НАЗНАЧЕНИЯ

| Годы | Общеобразовательные организации, ученических мест | Дошкольные образовательные организации, мест | Больничные организации, коек | Амбулаторно-поликлинические организации, посещений в смену | Учреждения культуры клубного типа, мест |
|---|---|--|------------------------------|--|---|
| Всего по области | | | | | |
| 2000 | - | - | 246 | 100 | - |
| 2001 | 620 | - | 102 | - | - |
| 2002 | - | - | - | - | - |
| 2003 | 192 | - | 20 | 180 | - |
| 2004 | - | - | 123 | - | - |
| 2005 | - | - | - | - | - |
| 2006 | - | - | 55 | 740 | - |
| 2007 | 98 | - | 60 | - | - |
| 2008 | 420 | - | - | - | - |
| 2009 | - | - | - | - | - |
| 2010 | - | - | 30 | 45 | - |
| 2011 | - | 104 | - | - | - |
| 2012 | - | - | - | - | - |
| 2013 | - | 240 | - | - | - |
| 2014 | - | 280 | - | - | - |
| 2015 | - | 600 | - | - | - |
| 2016 | - | 120 | - | - | - |
| 2017 | 600 | 369 | - | 75 | 500 |
| в том числе в сельской местности | | | | | |
| 2000 | - | - | - | - | - |
| 2001 | 320 | - | - | - | - |
| 2002 | - | - | - | - | - |
| 2003 | 192 | - | - | - | - |
| 2004-2006 | - | - | - | - | - |
| 2007 | 98 | - | 60 | - | - |
| 2008 | 420 | - | - | - | - |
| 2009-2013 | - | - | - | - | - |
| 2014 | - | 40 | - | - | - |
| 2015-2016 | - | - | - | - | - |
| 2017 | - | - | - | - | 500 |

ВВОД В ДЕЙСТВИЕ МОЩНОСТЕЙ И ОБЪЕКТОВ КОММУНАЛЬНОГО НАЗНАЧЕНИЯ

(километров)

| | Водопровод | Канализация | Газовые сети | Теплофикация |
|------|------------|-------------|--------------|--------------|
| 2000 | - | 0.5 | 261.5 | - |
| 2001 | 66.0 | - | 202.6 | 1.0 |
| 2002 | 0.4 | 0.5 | 170.0 | - |
| 2003 | 10.0 | - | 251.1 | 0.2 |
| 2004 | 6.2 | - | 246.6 | - |
| 2005 | 4.8 | - | 274.8 | 6.0 |
| 2006 | 0.53 | - | 216.3 | - |
| 2007 | 11.51 | - | 497.3 | - |
| 2008 | 10.0 | 2.0 | 500.2 | - |
| 2009 | - | - | 368.6 | - |
| 2010 | 5.8 | - | 304.6 | - |
| 2011 | - | - | 422.1 | - |
| 2012 | 1.8 | - | 366.6 | - |
| 2013 | 21.7 | - | 602.4 | 3.1 |
| 2014 | 5.2 | - | 390.0 | - |
| 2015 | 18.1 | - | 252.2 | - |
| 2016 | 3.9 | - | 315.8 | - |
| 2017 | 14.5 | - | 289.2 | - |

МЕТОДОЛОГИЧЕСКИЕ ПОЯСНЕНИЯ

Объем выполненных работ по виду экономической деятельности "Строительство" – это строительные работы, выполненные организациями собственными силами на основании договоров и (или) контрактов, заключаемых с заказчиками, а также с 2015 г. работы выполненные хозяйственным способом организациями и населением.

В стоимость этих работ включаются работы по строительству новых объектов, капитальному и текущему ремонту, реконструкции жилых и нежилых зданий и инженерных сооружений.

Показатель «Объем работ по виду деятельности «Строительство» по полному кругу хозяйствующих субъектов формируется как сумма данных по организациям, не относящимся к субъектам малого предпринимательства, по малым и микропредприятиям и с учетом деятельности, не наблюдаемой прямыми статистическими методами.

Индексы физического объема работ рассчитаны в сопоставимых ценах.

К **строительным организациям** относятся все общестроительные и специализированные организации, включая ремонтно-строительные организации, тресты (управления) механизации и домостроительные комбинаты, буровые организации, осуществляющие строительство разведочных скважин на нефть и газ, и другие организации, зарегистрированные соответствующим кодом ОКВЭД, входящим в раздел F «Строительство».

В число строительных организаций включаются юридические лица всех форм собственности, филиалы, структурные подразделения, субъекты малого предпринимательства, выполняющие работы по договорам строительного подряда и(или) государственным контрактам, заключаемым с заказчиками.

Ввод в действие мощностей – показатель мощности (производительности, вместимости, пропускной способности, площади, протяженности и т.д.), созданной в результате осуществления инвестиций в основной капитал. Введенные в эксплуатацию объекты (мощности) показываются в размерах, указанных в разрешениях на ввод объектов (мощностей) в эксплуатацию, оформленных в установленном порядке в соответствии с действующим законодательством о градостроительной деятельности.

Данные о вводе производственных мощностей включают ввод за счет нового строительства, расширения и реконструкции.

Прирост производственных мощностей за счет технического перевооружения и проведения других организационно-технических мероприятий в эти данные не включен.

Общая площадь введенных жилых домов определяется как сумма площадей жилых и подсобных помещений квартир, площадей лоджий, балконов, веранд, террас и холодных кладовых, подсчитываемых с соответствующими понижающими коэффициентами в домах квартирного и гостиничного типов, общежитий постоянного типа и других строениях, предназначенных для проживания людей (домах для инвалидов и престарелых, спальных помещениях детских домов и школ-интернатов и др.), а также жилых и подсобных помещений в индивидуальных жилых домах. К подсобным (вспомогательным) помещениям относятся кухни, коридоры, санитарные узлы, ванны и гардеробные комнаты, кладовые, встроенные шкафы. В домах-интернатах для престарелых и инвалидов, ветеранов, специальных домах для одиноких престарелых, детских домах к подсобным (вспомогательным) помещениям, кроме вышеуказанных, относятся помещения культурно-бытового назначения и медицинского обслуживания.

В общую площадь жилых зданий не входит площадь вестибюлей, тамбуров, лестничных клеток, лифтовых холлов, общих коридоров, а также площадь в жилых домах, предназначенная для встроенно-пристроенных помещений.

В данные об общем **числе построенных квартир** включены квартиры в жилых домах квартирного и гостиничного типов и общежитиях, квартиры в нежилых зданиях, а также в индивидуальных жилых домах.

ТОРГОВЛЯ И УСЛУГИ



- ◆ РОЗНИЧНАЯ ТОРГОВЛЯ

- ◆ ОПТОВАЯ ТОРГОВЛЯ

- ◆ УСЛУГИ

| | |
|---|------------|
| Число хозяйствующих субъектов торговли по видам экономической деятельности | 209 |
| Основные показатели деятельности организаций торговли в 2017 г. | 209 |
| Оборот организаций торговли в 2017 году | 209 |
| Основные показатели деятельности организаций общественного питания в 2017 г. | 209 |
| РОЗНИЧНАЯ ТОРГОВЛЯ | 210 |
| Оборот розничной торговли | 210 |
| Оборот розничной торговли по формам торговли | 210 |
| Оборот розничной торговли по типам хозяйствующих субъектов | 210 |
| Число розничных рынков и торговых мест на них | 211 |
| Оборот розничной торговли на душу населения | 211 |
| Индексы физического объема оборота розничной торговли | 211 |
| Оборот организаций розничной торговли по формам собственности | 211 |
| Удельный вес оборота розничной торговли основными товарами в обороте розничной торговли | 212 |
| Индексы физического объема розничной продажи отдельных товаров | 212 |
| Качество отечественных и импортных товаров, поступивших на потребительский рынок | 213 |
| Оборот общественного питания | 214 |
| ОПТОВАЯ ТОРГОВЛЯ | 214 |
| Оборот оптовой торговли | 214 |
| Запасы в организациях оптовой торговли отдельных видов продукции (товаров) в 2010-2016гг. | 214 |
| Запасы в организациях оптовой торговли отдельных видов продукции (товаров) в 2017г. | 214 |
| УСЛУГИ | 215 |
| Объем платных услуг населению | 215 |
| Объем платных услуг населению по видам | 215 |
| Индексы физического объема платных услуг населению по видам | 215 |
| Распределение платных услуг населению по видам | 216 |
| Объем платных услуг на душу населения по видам | 216 |
| Объем бытовых услуг населению | 217 |
| Объем бытовых услуг населению по видам | 217 |
| Индексы физического объема бытовых услуг населению по видам | 218 |
| Распределение бытовых услуг населению по видам | 218 |
| Объем бытовых услуг на душу населения по видам | 219 |
| МЕТОДОЛОГИЧЕСКИЕ ПОЯСНЕНИЯ | 219 |

ТОРГОВЛЯ И УСЛУГИ

Раздел содержит статистическую информацию, сформированную по данным сплошного федерального статистического наблюдения за организациями, не относящимися к субъектам малого предпринимательства, выборочных обследований субъектов малого предпринимательства (включая индивидуальных предпринимателей), а также выборочных обследований розничных рынков и ярмарок с распространением полученных данных на генеральную совокупность объектов наблюдения. В соответствии с требованиями системы национальных счетов 2008 приведенные показатели по торгующим организациям досчитываются на объемы деятельности, не наблюдаемой прямыми статистическими методами.

Более подробно информация о статистике оптовой, розничной торговли, общественного питания и сферы услуг представлена в сборниках Туластата «Торговля Тульской области», «Рынок потребительских услуг Тульской области».

ЧИСЛО ХОЗЯЙСТВУЮЩИХ СУБЪЕКТОВ ТОРГОВЛИ ПО ВИДАМ ЭКОНОМИЧЕСКОЙ ДЕЯТЕЛЬНОСТИ ¹⁾

(на конец года; единиц)

| | 2017 |
|--|-------|
| Организации торговли оптовой и розничной; по ремонту автотранспортных средств и мотоциклов | 10317 |
| в том числе: | |
| торговля оптовая и розничная автотранспортными средствами и мотоциклами и их ремонт | 883 |
| торговля оптовая, кроме оптовой торговли автотранспортными средствами и мотоциклами | 6463 |
| торговля розничная, кроме торговли автотранспортными средствами и мотоциклами | 2971 |
| Индивидуальные предприниматели в розничной торговле, кроме торговли автотранспортными средствами и мотоциклами | 14764 |

¹⁾ По данным государственной регистрации.

ОСНОВНЫЕ ПОКАЗАТЕЛИ ДЕЯТЕЛЬНОСТИ ОРГАНИЗАЦИЙ ТОРГОВЛИ в 2017 г.

| | Торговля оптовая и розничная автотранспортными средствами и мотоциклами и их ремонт | Торговля оптовая, кроме оптовой торговли автотранспортными средствами и мотоциклами | Торговля розничная, кроме торговли автотранспортными средствами и мотоциклами |
|--|---|---|---|
| Число организаций ¹⁾ (на конец года), единиц | 883 | 6463 | 2971 |
| Среднесписочная численность работников, человек | 2974 | 15403 | 25210 |
| Среднемесячная номинальная начисленная заработная плата работников, руб. | 21477.2 | 25857.8 | 23719.8 |
| Оборот (в фактически действовавших ценах), млн. руб. | 17472.6 | 211938.9 | 136099.5 |
| Инвестиции в основной капитал (в фактически действовавших ценах) ²⁾ , млн. руб. | 8.6 | 483.9 | 2123.7 |
| Валовая прибыль ³⁾ , млн. руб. | 549.1 | 13868.8 | 3185.9 |
| Коммерческие и управленческие расходы ²⁾ , млн. руб. | 479.9 | 11709.4 | 3148.2 |

¹⁾ По данным государственной регистрации.

²⁾ Без субъектов малого предпринимательства и объема инвестиций, не наблюдаемых прямыми статистическими методами.

³⁾ По данным бухгалтерской отчетности организаций (без субъектов малого предпринимательства).

ОБОРОТ ОРГАНИЗАЦИЙ ТОРГОВЛИ в 2017 г. ¹⁾

(в фактически действовавших ценах)

| | Млн. руб. | в процентах к итогу |
|--|-----------------|---------------------|
| Торговля оптовая и розничная автотранспортными средствами и мотоциклами и их ремонт | 5903.1 | 100.0 |
| в том числе: | | |
| торговля автотранспортными средствами | 5803.0 | 98.3 |
| торговля автомобильными деталями, узлами и принадлежностями | 100.0 | 1.7 |
| Торговля оптовая, кроме оптовой торговли автотранспортными средствами и мотоциклами | 92038.0 | 100.0 |
| в том числе: | | |
| торговля оптовая за вознаграждение или на договорной основе | 359.5 | 0.4 |
| торговля оптовая сельскохозяйственным сырьем и живыми животными | 3114.8 | 3.4 |
| торговля оптовая пищевыми продуктами, напитками и табачными изделиями | 21376.9 | 23.2 |
| торговля оптовая непродовольственными потребительскими товарами | 14772.1 | 16.0 |
| торговля оптовая прочими машинами, оборудованием и принадлежностями | 1378.6 | 1.5 |
| торговля оптовая специализированная прочая | 49926.5 | 54.2 |
| торговля оптовая неспециализированная | 1109.6 | 1.3 |
| Торговля розничная, кроме торговли автотранспортными средствами и мотоциклами | 100345.8 | 100.0 |
| в том числе: | | |
| торговля розничная в неспециализированных магазинах | 62614.3 | 62.4 |
| торговля розничная пищевыми продуктами, напитками и табачными изделиями в специализированных магазинах | 1286.6 | 1.3 |
| торговля розничная прочими товарами в специализированных магазинах | 36444.9 | 36.3 |

¹⁾ Без субъектов малого предпринимательства.

ОСНОВНЫЕ ПОКАЗАТЕЛИ ДЕЯТЕЛЬНОСТИ ОРГАНИЗАЦИЙ ОБЩЕСТВЕННОГО ПИТАНИЯ в 2017 г.

| | Всего по организациям общественного питания | из них: | |
|--|---|--|---|
| | | Деятельность ресторанов и услуги по доставке продуктов питания | Деятельность предприятий общественного питания по обслуживанию торжественных мероприятий и прочим видам организации питания |
| Число организаций ¹⁾ (на конец года), единиц | 620 | 567 | 53 |
| Среднесписочная численность работников, человек | 3705 | 2647 | 1058 |
| Среднемесячная номинальная начисленная заработная плата работников, руб. | 16761.6 | 15606.8 | 19652.1 |
| Оборот (в фактически действовавших ценах), млн. руб. | 3928.2 | 2887.0 | 1041.2 |
| Инвестиции в основной капитал (в фактически действовавших ценах) ²⁾ , млн. руб. | 54.3 | 54.0 | 0.3 |
| Валовая прибыль ³⁾ , млн. руб. | 33.2 | 12.9 | 20.3 |
| Коммерческие и управленческие расходы ³⁾ , млн. руб. | 25.7 | 7.3 | 18.4 |

¹⁾ По данным государственной регистрации.

²⁾ Без субъектов малого предпринимательства и объема инвестиций, не наблюдаемых прямыми статистическими методами.

³⁾ По данным бухгалтерской отчетности организаций (без субъектов малого предпринимательства).

РОЗНИЧНАЯ ТОРГОВЛЯ

ОБОРОТ РОЗНИЧНОЙ ТОРГОВЛИ

| Годы | Млн. руб. | В процентах к предыдущему году (в сопоставимых ценах) |
|------|-----------|--|
| 2000 | 15022.1 | 99 |
| 2005 | 48490.1 | 114 |
| 2010 | 151330.7 | 111 |
| 2011 | 171442.0 | 105 |
| 2012 | 191664.4 | 106 |
| 2013 | 209056.1 | 102 |
| 2014 | 231976.2 | 103 |
| 2015 | 253383.0 | 94 |
| 2016 | 256587.3 | 94 |
| 2017 | 273690.4 | 103 |

ОБОРОТ РОЗНИЧНОЙ ТОРГОВЛИ ПО ФОРМАМ ТОРГОВЛИ

(в фактически действовавших ценах)

| Годы | Оборот розничной торговли - всего | из него: | |
|--|-----------------------------------|---|--|
| | | оборот розничной торговли торговых организаций и индивидуальных предпринимателей, осуществляющих деятельность вне рынка | продажа товаров на розничных рынках и ярмарках |
| <i>Миллионов рублей</i> | | | |
| 2000 | 15022.1 | 10850.3 | 4171.8 |
| 2005 | 48490.1 | 41080.1 | 7410.0 |
| 2010 | 151330.7 | 139678.1 | 11652.6 |
| 2011 | 171442.0 | 159556.3 | 11885.7 |
| 2012 | 191664.4 | 178634.9 | 13029.5 |
| 2013 | 209056.1 | 199383.0 | 9673.1 |
| 2014 | 231976.2 | 223372.7 | 8603.5 |
| 2015 | 253383.0 | 244672.7 | 8710.3 |
| 2016 | 256587.3 | 248459.0 | 8128.3 |
| 2017 | 273690.4 | 266908.8 | 6781.6 |
| <i>В процентах к итогу</i> | | | |
| 2000 | 100 | 72.2 | 27.8 |
| 2005 | 100 | 84.7 | 15.3 |
| 2010 | 100 | 92.3 | 7.7 |
| 2011 | 100 | 93.1 | 6.9 |
| 2012 | 100 | 93.2 | 6.8 |
| 2013 | 100 | 95.4 | 4.6 |
| 2014 | 100 | 96.3 | 3.7 |
| 2015 | 100 | 96.6 | 3.4 |
| 2016 | 100 | 96.8 | 3.2 |
| 2017 | 100 | 97.5 | 2.5 |
| <i>В процентах к предыдущему году (в сопоставимых ценах)</i> | | | |
| 2000 | 98.9 | 101.2 | 93.4 |
| 2005 | 113.8 | 117.8 | 95.9 |
| 2010 | 110.7 | 111.2 | 105.0 |
| 2011 | 104.9 | 105.8 | 94.4 |
| 2012 | 106.1 | 106.2 | 104.0 |
| 2013 | 102.4 | 104.8 | 69.7 |
| 2014 | 102.5 | 103.4 | 82.1 |
| 2015 | 93.8 | 94.0 | 86.9 |
| 2016 | 94.1 | 94.4 | 86.7 |
| 2017 | 103.2 | 104.0 | 80.7 |

ОБОРОТ РОЗНИЧНОЙ ТОРГОВЛИ ПО ТИПАМ ХОЗЯЙСТВУЮЩИХ СУБЪЕКТОВ

| | 2015 | | 2016 | | 2017 | |
|---|---|---------------------|---|---------------------|---|---------------------|
| | млн. руб. (в фактически действовавших ценах) | в процентах к итогу | млн. руб. (в фактически действовавших ценах) | в процентах к итогу | млн. руб. (в фактически действовавших ценах) | в процентах к итогу |
| Оборот розничной торговли – всего | 253383.0 | 100.0 | 256587.3 | 100.0 | 273690.4 | 100.0 |
| в том числе: | | | | | | |
| организаций, не относящихся к субъектам малого и среднего предпринимательства | 109504.6 | 43.2 | 116297.3 | 45.3 | 130528.8 | 47.7 |
| субъектов среднего предпринимательства | 7082.3 | 2.8 | 9473.1 | 3.7 | 4694.5 | 1.7 |
| малых предприятий (включая микропредприятия) | 56379.6 | 22.3 | 52677.9 | 20.5 | 57309.7 | 20.9 |
| индивидуальных предпринимателей, осуществляющих деятельность вне рынка | 71706.2 | 28.3 | 70010.7 | 27.3 | 74375.8 | 27.2 |
| продажа товаров на розничных рынках и ярмарках | 8710.3 | 3.4 | 8128.3 | 3.2 | 6781.6 | 2.5 |

ЧИСЛО РОЗНИЧНЫХ РЫНКОВ И ТОРГОВЫХ МЕСТ НА НИХ

(на 1 января)

| Годы | Число розничных рынков | Число торговых мест на них | |
|------|------------------------|----------------------------|-------------------------------|
| | | всего, тыс. | в среднем на один рынок, мест |
| 2010 | 40 | 14259 | 356 |
| 2011 | 36 | 13112 | 364 |
| 2012 | 34 | 13579 | 399 |
| 2013 | 19 | 7118 | 374 |
| 2014 | 13 | 3537 | 272 |
| 2015 | 10 | 3340 | 334 |
| 2016 | 9 | 3257 | 361 |
| 2017 | 9 | 2836 | 315 |
| 2018 | 10 | 2688 | 269 |

ОБОРОТ РОЗНИЧНОЙ ТОРГОВЛИ НА ДУШУ НАСЕЛЕНИЯ

| Годы | Рублей (в фактически действовавших ценах) | | | В процентах к предыдущему году (в сопоставимых ценах) | | |
|------|---|---|--|---|---|--|
| | всего | в том числе: | | всего | в том числе: | |
| | | пищевые продукты, включая напитки, и табачные изделия ¹⁾ | непродовольственные товары ²⁾ | | пищевые продукты, включая напитки, и табачные изделия ¹⁾ | непродовольственные товары ²⁾ |
| 2000 | 8675.7 | 4498.8 | 4176.9 | 100.2 | 103.9 | 96.3 |
| 2005 | 29867.9 | 15241.2 | 14626.7 | 115.4 | 127.5 | 105.5 |
| 2010 | 97163.1 | 47514.8 | 49648.3 | 109.4 | 108.4 | 111.1 |
| 2011 | 110790.8 | 54085.5 | 56705.4 | 105.3 | 104.5 | 106.4 |
| 2012 | 124578.7 | 58404.8 | 66173.9 | 104.7 | 102.2 | 106.5 |
| 2013 | 136909.4 | 65627.7 | 71281.7 | 103.0 | 104.6 | 101.8 |
| 2014 | 152864.0 | 73448.5 | 79415.5 | 103.0 | 101.3 | 104.9 |
| 2015 | 167802.4 | 81422.0 | 86380.4 | 93.7 | 92.5 | 95.6 |
| 2016 | 170724.6 | 82482.5 | 88242.1 | 94.6 | 95.7 | 93.5 |
| 2017 | 182992.7 | 89844.7 | 93148.0 | 103.7 | 105.8 | 101.2 |

¹⁾ 2000 г. приведены данные по обороту розничной торговли продовольственными товарами.

²⁾ 2000 г. приведены данные по обороту розничной торговли непродовольственными товарами, включая табачные изделия.

ИНДЕКСЫ ФИЗИЧЕСКОГО ОБЪЕМА ОБОРОТА РОЗНИЧНОЙ ТОРГОВЛИ

(1995 = 100)

| | 2000 | 2005 | 2010 | 2014 | 2015 | 2016 | 2017 |
|---|-----------|------------|----------------|----------------|----------------|----------------|----------------|
| Оборот розничной торговли | 77 | 136 | в 2.6 р | в 3.1 р | в 2.9 р | в 2.7 р | в 2.8 р |
| Пищевые продукты, включая напитки, и табачные изделия | 80 | 131.2 | в 2.1 р | в 2.4 р | в 2.3 р | в 2.2 р | в 2.3 р |
| из них: | | | | | | | |
| продукты питания | 81 | 118.5 | 197.9 | в 2.2 р | в 2.0 р | в 1.9 р | в 2.0 р |
| алкогольные напитки | 69 | 192.3 | в 2.8 р | в 2.3 р | в 2.2 р | в 2.1 р | в 2.1 р |
| Непродовольственные товары | 74 | 139.7 | в 3.1 р | в 3.9 р | в 3.7 р | в 3.5 р | в 3.5 р |

ОБОРОТ ОРГАНИЗАЦИЙ РОЗНИЧНОЙ ТОРГОВЛИ ПО ФОРМАМ СОБСТВЕННОСТИ

(в фактически действовавших ценах)

| Годы | Государственная и муниципальная собственность | Частная собственность | Другие формы собственности |
|------|--|-----------------------|----------------------------|
| | <i>Миллионов рублей</i> | | |
| 2000 | 825.0 | 12687.9 | 1509.2 |
| 2005 | 1151.4 | 44227.0 | 3111.7 |
| 2010 | 1654.4 | 131382.5 | 18293.8 |
| 2011 | 1669.2 | 147789.1 | 21983.7 |
| 2012 | 1360.9 | 167529.7 | 22773.8 |
| 2013 | 1267.2 | 180296.0 | 27492.9 |
| 2014 | 1192.6 | 193865.8 | 36917.8 |
| 2015 | 1232.4 | 220574.1 | 31576.5 |
| 2016 | 1136.9 | 215543.4 | 39907.0 |
| 2017 | 1178.7 | 230959.6 | 41552.1 |
| | <i>В процентах от общего объема оборота розничной торговли</i> | | |
| 2000 | 5.5 | 84.5 | 10.0 |
| 2005 | 2.4 | 91.2 | 6.4 |
| 2010 | 1.1 | 86.8 | 12.1 |
| 2011 | 1.0 | 86.2 | 12.8 |
| 2012 | 0.7 | 87.4 | 11.9 |
| 2013 | 0.6 | 86.2 | 13.2 |
| 2014 | 0.5 | 83.6 | 15.9 |
| 2015 | 0.5 | 87.1 | 12.4 |
| 2016 | 0.4 | 84.0 | 15.6 |
| 2017 | 0.4 | 84.4 | 15.2 |

УДЕЛЬНЫЙ ВЕС ОБОРОТА РОЗНИЧНОЙ ТОРГОВЛИ ОСНОВНЫМИ ТОВАРАМИ
В ОБОРОТЕ РОЗНИЧНОЙ ТОРГОВЛИ

(в фактически действовавших ценах)

| | 2016 | | 2017 | |
|--|-----------------|---------------------|-----------------|---------------------|
| | млн. рублей | в процентах к итогу | млн. рублей | в процентах к итогу |
| Все товары | 256587.3 | 100 | 273690.4 | 100.0 |
| Пищевые продукты, включая напитки, и табачные изделия | 123965.5 | 48.3 | 134375.0 | 49.1 |
| Мясо животных и домашней птицы | 21179.8 | 8.3 | 22723.3 | 8.3 |
| Продукты из мяса | 10323.5 | 4.0 | 11490.3 | 4.2 |
| Консервы из мяса | 934.5 | 0.4 | 927.4 | 0.3 |
| Рыба, ракообразные и моллюски | 4699.2 | 1.8 | 5055.8 | 1.8 |
| Консервы и пресервы из рыбы и морепродуктов | 1424.1 | 0.6 | 1477.2 | 0.5 |
| Животные масла | 2462.1 | 1.0 | 2936.1 | 1.1 |
| Растительные масла | 1507.8 | 0.6 | 1449.5 | 0.5 |
| Маргариновая продукция | 577.1 | 0.2 | 613.2 | 0.2 |
| Молочные продукты | 6479.9 | 2.5 | 12342.7 | 4.5 |
| из них: | | | | |
| молоко питьевое | 2797.5 | 1.1 | 3093.9 | 1.1 |
| сыры жирные | 2748.1 | 1.1 | 3072.7 | 1.1 |
| Яйцо птицы | 1768.6 | 0.7 | 1629.1 | 0.6 |
| Сахар | 3520.5 | 1.4 | 2999.5 | 1.1 |
| Кондитерские изделия | 9528.1 | 3.7 | 10442.3 | 3.8 |
| Мука | 1194.3 | 0.5 | 1213.8 | 0.4 |
| Крупа | 1787.9 | 0.7 | 1915.5 | 0.7 |
| Макаронные изделия | 1485.6 | 0.6 | 1551.3 | 0.6 |
| Хлеб и хлебобулочные изделия | 6264.6 | 2.4 | 6796.4 | 2.5 |
| Свежий картофель | 828.3 | 0.3 | 1110.6 | 0.4 |
| Свежие овощи | 2470.3 | 1.0 | 3164.4 | 1.1 |
| Свежие фрукты | 5275.3 | 2.1 | 5385.6 | 2.0 |
| Чай | 1611.6 | 0.6 | 1638.8 | 0.6 |
| Табачные изделия | 8165.8 | 3.2 | 9660.1 | 3.5 |
| Непродовольственные товары | 132621.8 | 51.7 | 139315.4 | 50.9 |
| Ткани | 433.3 | 0.2 | 455.4 | 0.2 |
| Мужская, женская и детская одежда | 20695.5 | 8.1 | 22283.3 | 8.1 |
| Изделия из меха | 1132.5 | 0.4 | 1178.9 | 0.4 |
| Чулочно-носочные изделия | 589.5 | 0.2 | 658.0 | 0.2 |
| Обувь | 8479.9 | 3.3 | 9084.8 | 3.3 |
| Туалетное и хозяйственное мыло | 439.0 | 0.2 | 484.0 | 0.2 |
| Косметические и парфюмерные товары, кроме мыла | 4958.8 | 1.9 | 5608.0 | 2.0 |
| Часы | 232.5 | 0.1 | 254.4 | 0.1 |
| Компьютеры | 834.0 | 0.3 | 976.5 | 0.4 |
| Мобильные телефоны | 1627.5 | 0.6 | 1895.7 | 0.7 |
| Аудиоаппаратура | 202.3 | 0.1 | 232.4 | 0.1 |
| Телевизоры | 1780.5 | 0.7 | 1762.1 | 0.6 |
| Холодильники и морозильники | 1602.4 | 0.6 | 1650.0 | 0.6 |
| Стиральные машины | 776.5 | 0.3 | 820.9 | 0.3 |
| Автомобили легковые | 9909.8 | 3.9 | 5221.8 | 1.9 |
| Мебель | 3701.7 | 1.4 | 4003.1 | 1.5 |
| Строительные материалы | 4498.7 | 1.8 | 4595.0 | 1.7 |
| Ювелирные изделия | 1701.6 | 0.7 | 1724.5 | 0.6 |
| Изделия, применяемые в медицинских целях, ортопедические изделия, лекарственные средства | 10366.5 | 4.0 | 9666.4 | 3.8 |
| Газеты и журналы | 1178.3 | 0.2 | 556.9 | 0.2 |

ИНДЕКСЫ ФИЗИЧЕСКОГО ОБЪЕМА РОЗНИЧНОЙ ПРОДАЖИ ОТДЕЛЬНЫХ ТОВАРОВ

(в процентах к предыдущему году)

| | 2016 | 2017 |
|--|-------------|--------------|
| Все товары | 94.1 | 103.2 |
| Пищевые продукты, включая напитки, и табачные изделия | 94.8 | 105.3 |
| Мясо животных и домашней птицы | 95.1 | 105.2 |
| Продукты из мяса | 88.0 | 107.1 |
| Консервы мясные | 99.5 | 102.3 |
| Рыба, ракообразные и моллюски | 88.5 | 105.3 |
| Консервы из рыбы и морепродуктов | 86.3 | 100.0 |
| Животные масла | 98.9 | 101.7 |
| Растительные масла | 96.2 | 103.2 |
| Маргариновая продукция | 89.6 | 101.5 |
| Молочные продукты | | |
| из них: | | |
| молоко питьевое | 101.1 | 101.4 |
| сыры жирные | 96.1 | 106.4 |
| Яйцо птицы | 95.5 | 101.8 |
| Сахар | 97.3 | 106.1 |

ТОРГОВЛЯ И УСЛУГИ

| | продолжение | |
|--|-------------|--------------|
| | 2016 | 2017 |
| Кондитерские изделия | 93.7 | 103.2 |
| Мука | 98.6 | 116.5 |
| Крупа | 91.8 | 102.2 |
| Макаронные изделия | 97.8 | 104.2 |
| Хлеб и хлебобулочные изделия | 98.0 | 116.9 |
| Свежий картофель | 100.4 | 138.6 |
| Свежие овощи | 102.7 | 105.6 |
| Свежие фрукты | 100.1 | 105.6 |
| Чай | 98.6 | 100.4 |
| Табачные изделия | 91.5 | 101.1 |
| Непродовольственные товары | 93.5 | 101.2 |
| Ткани | 86.9 | 102.1 |
| Мужская, женская и детская одежда | 95.5 | 103.4 |
| Изделия из меха | 88.4 | 100.8 |
| Чулочно-носочные изделия | 90.7 | 104.3 |
| Обувь | 96.7 | 99.9 |
| Туалетное и хозяйственное мыло | 94.1 | 107.7 |
| Косметические и парфюмерные товары, кроме мыла | 89.2 | 103.0 |
| Часы | 86.4 | 100.6 |
| Компьютеры в | 76.7 | 117.3 |
| Мобильные телефоны | 119.7 | 128.5 |
| Аудиоаппаратура | 95.9 | 119.3 |
| Телевизоры | 99.1 | 103.0 |
| Игры и игрушки | 111.9 | 138.9 |
| Холодильники и морозильники | 89.4 | 105.3 |
| Стиральные машины | 92.1 | 113.3 |
| Велосипеды | 98.0 | 102.2 |
| Мотоциклы | 83.7 | - |
| Автомобили легковые | 77.7 | 51.7 |
| Бензины автомобильные | 84.2 | 103.0 |
| Мебель | 99.5 | 103.8 |
| Строительные материалы | 101.7 | 100.3 |
| Ювелирные изделия | 93.3 | 100.2 |
| Изделия, применяемые в медицинских целях, ортопедические изделия, лекарственные средства | 97.6 | 100.2 |
| Газеты и журналы | 92.3 | 94.6 |

**КАЧЕСТВО ОТЕЧЕСТВЕННЫХ И ИМПОРТНЫХ ТОВАРОВ, ПОСТУПИВШИХ
НА ПОТРЕБИТЕЛЬСКИЙ РЫНОК¹⁾**

(в процентах от количества отобранных образцов (проб) товаров по каждой товарной группе)

| | Установлены ненадлежащее качество и (или) опасность товаров | | | |
|--|---|-----------|---------------|-----------|
| | 2016 | | 2017 | |
| | отечественных | импортных | отечественных | импортных |
| Продовольственные товары | | | | |
| Мясо и птица | 6 | 5 | 2 | - |
| Колбасные изделия | 5 | - | 5 | - |
| Продукция рыбная пищевая товарная (без рыбных консервов) | 1 | 75 | 2 | 30 |
| Консервы мясные и мясорастительные | - | - | 5 | - |
| Консервы и пресервы рыбные | 1 | - | 2 | - |
| Консервы плодоовощные и ягодные | 3 | 20 | 1 | - |
| Изделия макаронные | - | 10 | 1 | - |
| Крупа | 2 | - | - | - |
| Мука | - | - | - | - |
| Изделия кондитерские | 3 | 1 | 3 | - |
| Масло животное | 1 | - | 10 | - |
| Масла растительные | 1 | 99 | 1 | - |
| Продукция маргариновая и майонезная | 2 | - | - | - |
| Цельномолочная продукция | 2 | 23 | 2 | - |
| Сыры | 2 | - | 1 | 37 |
| Алкогольные напитки | | | | |
| Водка и ликероводочные изделия | 1 | 4 | - | - |
| Вина виноградные и плодовые | 1 | - | - | 2 |
| Вина шампанские и игристые | - | - | - | - |
| Коньяки, коньячные напитки и спирты | 1 | 11 | - | - |
| Пиво, кроме коктейлей пивных и напитка солодового | 1 | 46 | 6 | 11 |
| Непродовольственные товары | | | | |
| Изделия парфюмерно-косметические | - | 21 | 1 | - |
| Изделия швейные | 8 | 41 | 62 | - |
| Изделия трикотажные | 2 | 71 | 22 | 10 |
| Чулочно-носочные изделия | 1 | 77 | 13 | 30 |
| Обувь кожаная | 53 | 39 | 11 | 62 |

ТОРГОВЛЯ И УСЛУГИ

продолжение

| | Установлены ненадлежащее качество и (или) опасность товаров | | | |
|---|---|-----------|---------------|-----------|
| | 2016 | | 2017 | |
| | отечественных | импортных | отечественных | импортных |
| Телевизоры | 25 | 100 | - | - |
| Аппаратура видеозаписи и воспроизведения (видеомагнитофоны) | - | 100 | - | - |
| Видео- и аудиокассеты с записью | 17 | - | 100 | - |
| Радиоприемные устройства | 7 | 89 | - | - |
| Стиральные машины | - | 29 | - | - |
| Холодильники | 15 | 100 | - | - |
| Мебель бытовая | 100 | - | - | - |

¹⁾ По данным проверок Управления Роспотребнадзора по Тульской области в организациях торговли.

ОБОРОТ ОБЩЕСТВЕННОГО ПИТАНИЯ

| | 2000 | 2005 | 2010 | 2014 | 2015 | 2016 | 2017 |
|---|-------|-------|--------|--------|--------|--------|--------|
| Млн. руб. (в фактически действовавших ценах) | 476.9 | 812.1 | 4083.0 | 4929.7 | 6379.0 | 7481.0 | 8098.6 |
| В процентах к предыдущему году (в сопоставимых ценах) | 82.1 | 103.6 | 98.2 | 107.4 | 112.2 | 109.9 | 102.7 |

ОПТОВАЯ ТОРГОВЛЯ

ОБОРОТ ОПТОВОЙ ТОРГОВЛИ

| Годы | Оборот оптовой торговли | | из него оборот организаций оптовой торговли | |
|-------------|--|---|--|---|
| | млн. руб. (в фактически действовавших ценах) | в процентах к предыдущему году (в сопоставимых ценах) | млн. руб. (в фактически действовавших ценах) | в процентах к предыдущему году (в сопоставимых ценах) |
| 2000 | 13761.7 | 91.7 | 11126.1 | 108.5 |
| 2005 | 95995.0 | 113.3 | 87123.1 | 113.4 |
| 2010 | 139920.2 | 100.7 | 109747.3 | 99.7 |
| 2011 | 176510.4 | 105.4 | 149369.5 | 113.7 |
| 2012 | 184556.0 | 100.1 | 156370.3 | 100.2 |
| 2013 | 192874.8 | 102.7 | 156015.5 | 98.1 |
| 2014 | 204060.2 | 100.9 | 167393.7 | 102.3 |
| 2015 | 254066.1 | 110.8 | 213188.1 | 113.4 |
| 2016 | 283476.6 | 107.2 | 242274.9 | 109.2 |
| 2017 | 301435.5 | 101.7 | 252713.3 | 99.8 |

ЗАПАСЫ В ОРГАНИЗАЦИЯХ ОПТОВОЙ ТОРГОВЛИ ОТДЕЛЬНЫХ ВИДОВ ПРОДУКЦИИ (ТОВАРОВ)¹⁾

| | 2010 | 2014 | 2015 | 2016 |
|--|-------|--------|--------|--------|
| Продукция производственно-технического назначения | | | | |
| трубы стальные, т | 41 | 260 | - | - |
| автомобильные шины (кроме шин для мотоциклов и мотороллеров), шт | 17281 | 36312 | - | - |
| Пищевые продукты и напитки: | | | | |
| мясо, включая мясо птицы и дичи, т | 10.7 | 10.4 | 9.9 | 207.4 |
| изделия колбасные, т | 6.2 | 10.2 | 123.9 | 10.1 |
| консервы из мяса животных и птицы, тыс. усл. банок | 17.2 | 37.8 | 25.2 | 20.9 |
| масло животное, т | 6.4 | 2.3 | 3.9 | 4.4 |
| сыры, т | 4.1 | 5.2 | 20.2 | 29.3 |
| масла растительные, т | 103.5 | 39.3 | 31.6 | 29.1 |
| сахар, т | 9.6 | 2523.9 | 2910.0 | 2532.7 |
| кондитерские изделия, включая шоколад, т | 341.6 | 579.1 | 680.4 | 643.0 |
| мука, т | 9.6 | 1187.7 | 827.9 | 678.7 |
| крупа, т | 20.6 | 14.8 | 28.2 | 25.8 |
| изделия макаронные, т | 18.3 | 65.5 | 96.5 | 48.8 |
| рыба и продукты рыбные переработанные (без рыбных консервов), т | 31.5 | 2814.2 | 1610.2 | 17.9 |
| Непродовольственные потребительские товары: | | | | |
| холодильники и морозильные бытовые (включая встраиваемые), шт | 68 | 22 | 29 | 46 |
| телеаппаратура бытовая, шт | 38 | - | - | - |

¹⁾ Без субъектов малого предпринимательства.

ЗАПАСЫ В ОРГАНИЗАЦИЯХ ОПТОВОЙ ТОРГОВЛИ ОТДЕЛЬНЫХ ВИДОВ ПРОДУКЦИИ (ТОВАРОВ)¹⁾

| | 2017 |
|--|--------|
| Пищевые продукты и напитки: | |
| мясо и мясо птицы, кроме субпродуктов, т | 48.7 |
| изделия колбасные, т | 6.9 |
| консервы мясные, тыс. усл. банок | 16.8 |
| сыры, т | 8.3 |
| масла растительные, т | 9.9 |
| сахар белый свекловичный или тростниковый в твердом состоянии без вкусоароматических или красящих добавок, т | 2703.9 |
| кондитерские изделия, т | 253.7 |
| мука, т | 430.8 |
| крупа, т | 3.4 |
| изделия макаронные и аналогичные мучные изделия, т | 11.6 |
| рыба и продукты рыбные переработанные (без рыбных консервов), т | 8.3 |
| Непродовольственные потребительские товары: | |
| холодильники и морозильные бытовые, шт | - |

¹⁾ Без субъектов малого предпринимательства.

УСЛУГИ

ОБЪЕМ ПЛАТНЫХ УСЛУГ НАСЕЛЕНИЮ

| Годы | Млн. рублей | В процентах к предыдущему году (в сопоставимых ценах) |
|------|-------------|--|
| 2000 | 3802.2 | 103.6 |
| 2010 | 38616.1 | 101.5 |
| 2011 | 45055.6 | 106.3 |
| 2012 | 50418.1 | 102.3 |
| 2013 | 55352.5 | 103.4 |
| 2014 | 59850.5 | 100.7 |
| 2015 | 64388.6 | 95.7 |
| 2016 | 66018.8 | 97.4 |
| 2017 | 69593.8 | 101.1 |

ОБЪЕМ ПЛАТНЫХ УСЛУГ НАСЕЛЕНИЮ ПО ВИДАМ

(миллионов рублей)

| | 2000 | 2010 | 2011 | 2012 | 2013 | 2014 | 2015 | 2016 | 2017 |
|--|---------------|----------------|----------------|----------------|----------------|----------------|----------------|----------------|----------------|
| Все оказанные услуги | 3802.2 | 38616.1 | 45055.6 | 50418.1 | 55352.5 | 59850.5 | 64388.6 | 66018.8 | 69593.8 |
| в том числе: | | | | | | | | | |
| бытовые | 682.6 | 3969.9 | 4156.6 | 5189.1 | 5903.9 | 6288.2 | 6748.0 | 7186.4 | 7200.0 |
| транспортные | 507.1 | 4052.8 | 4416.9 | 5360.7 | 5460.0 | 5892.8 | 7668.4 | 7558.3 | 7500.2 |
| почтовой связи и курьерские ¹⁾ | } 476.8 | 7823.6 | 9594.9 | 9993.9 | 10652.0 | 10830.3 | 10436.7 | 10433.0 | 316.0 |
| телекоммуникационные ¹⁾ | | | | | | | | | |
| жилищные ²⁾ | 366.2 | 2719.1 | 3102.0 | 3391.4 | 3671.4 | 4161.9 | 5422.0 | 5837.9 | 6547.4 |
| коммунальные | 832.9 | 12383.2 | 15120.2 | 16522.9 | 18761.2 | 20644.7 | 20313.3 | 20666.3 | 21834.6 |
| культуры | 41.6 | 482.4 | 540.3 | 617.6 | 680.0 | 694.0 | 716.1 | 742.4 | 789.3 |
| туристские | 16.1 | 329.6 | 552.5 | 710.0 | 713.6 | 828.0 | 999.3 | 1096.2 | 1050.8 |
| физической культуры и спорта | 14.3 | 148.5 | 151.8 | 183.0 | 218.1 | 217.9 | 221.4 | 280.5 | 329.9 |
| медицинские | 202.2 | 2304.9 | 2549.2 | 2990.7 | 3321.1 | 3664.0 | 4327.7 | 4339.2 | 4763.4 |
| гостиниц и аналогичных средств размещения | ... | 329.6 | 403.4 | 469.6 | 542.6 | 633.8 | 683.2 | 737.4 | 797.9 |
| специализированных коллективных средств размещения ³⁾ | ... | ... | ... | ... | ... | ... | ... | ... | 555.3 |
| из них санаторно-курортных организаций | 165.3 | 291.1 | 377.3 | 457.6 | 464.4 | 518.4 | 523.1 | 548.9 | 409.2 |
| ветеринарные | 27.4 | 56.5 | 65.2 | 83.8 | 92.6 | 91.1 | 100.1 | 114.7 | 121.5 |
| правового характера | 127.8 | 413.8 | 442.5 | 430.7 | 434.8 | 444.8 | 652.6 | 691.6 | 646.2 |
| системы образования | 231.6 | 1946.1 | 2053.9 | 2195.3 | 2472.9 | 2754.3 | 3133.9 | 3052.5 | 3214.8 |
| услуги, предоставляемые гражданам пожилого возраста и инвалидам | ... | ... | 53.2 | 71.2 | 113.0 | 129.1 | 157.8 | 180.8 | 211.9 |
| другие услуги | 110.3 | 1365.0 | 1475.7 | 1750.6 | 1850.9 | 2057.2 | 2285.0 | 2552.7 | 2651.1 |

¹⁾ До 2017 г. – услуги связи.

²⁾ В этой и последующих таблицах 2000 г. с учетом услуг гостиниц и аналогичных средств размещения.

³⁾ Федеральное статистическое наблюдение специализированных коллективных средств размещения (кемпингов, жилых автоприцепов, железнодорожных спальных вагонов и прочего временного жилья), за исключением санаторно-курортных организаций, ведется с 2017 г. в соответствии с ОКПД2.

ИНДЕКСЫ ФИЗИЧЕСКОГО ОБЪЕМА ПЛАТНЫХ УСЛУГ НАСЕЛЕНИЮ ПО ВИДАМ

(в процентах к предыдущему году)

| | 2000 | 2010 | 2011 | 2012 | 2013 | 2014 | 2015 | 2016 | 2017 |
|---|--------------|--------------|--------------|--------------|--------------|--------------|-------------|-------------|--------------|
| Все оказанные услуги | 103.6 | 101.5 | 106.3 | 102.3 | 103.4 | 100.7 | 95.7 | 97.4 | 101.1 |
| из них: | | | | | | | | | |
| бытовые | 130.7 | 105.8 | 96.1 | 102.4 | 105.1 | 99.3 | 99.2 | 101.0 | 97.7 |
| транспортные | 105.6 | 92.1 | 98.4 | 100.9 | 93.3 | 102.3 | 101.9 | 97.8 | 98.5 |
| почтовой связи и курьерские ¹⁾ | } 97.5 | 107.8 | 117.3 | 102.9 | 112.6 | 99.1 | 94.6 | 96.4 | 95.7 |
| телекоммуникационные ¹⁾ | | | | | | | | | |
| жилищные | 122.1 | 107.1 | 102.5 | 105.1 | 100.3 | 100.6 | 99.4 | 103.3 | 102.5 |
| коммунальные | 95.0 | 108.2 | 107.3 | 101.2 | 100.4 | 100.1 | 91.4 | 95.1 | 100.7 |
| культуры | 88.0 | 97.3 | 92.5 | 95.2 | 106.8 | 100.6 | 102.2 | 103.8 | 103.3 |
| туристские | 93.4 | 98.6 | 155.9 | 107.0 | 93.0 | 109.5 | 100.4 | 101.0 | 92.4 |
| физической культуры и спорта | 93.8 | 91.6 | 94.2 | 101.3 | 109.8 | 96.0 | 90.1 | 118.1 | 104.9 |
| медицинские | 96.8 | 92.5 | 104.1 | 102.8 | 105.5 | 105.3 | 99.3 | 94.2 | 106.7 |

ТОРГОВЛЯ И УСЛУГИ

продолжение

| | 2000 | 2010 | 2011 | 2012 | 2013 | 2014 | 2015 | 2016 | 2017 |
|---|-------|-------|-------|-------|-------|-------|-------|-------|-------|
| гостиниц и аналогичных средств размещения | ... | 93.1 | 111.8 | 114.2 | 109.6 | 115.9 | 106.4 | 108.3 | 103.2 |
| специализированных коллективных средств размещения ²⁾ | ... | ... | ... | ... | ... | ... | ... | ... | 99.4 |
| из них санаторно-курортных организаций | 141.3 | 110.8 | 126.1 | 101.6 | 95.9 | 101.9 | 92.7 | 90.7 | 92.1 |
| ветеринарные | ... | 92.4 | 97.3 | 97.8 | 103.0 | 100.0 | 97.2 | 102.7 | 96.3 |
| правового характера | 122.4 | 90.3 | 83.7 | 96.6 | 101.0 | 100.1 | 101.0 | 90.2 | 93.1 |
| системы образования | 96.7 | 92.0 | 101.1 | 97.0 | 103.9 | 102.0 | 91.0 | 92.5 | 100.4 |
| услуги, предоставляемые гражданам пожилого возраста и инвалидам ³⁾ | ... | ... | ... | ... | ... | ... | ... | ... | ... |
| другие услуги ³⁾ | ... | ... | ... | ... | ... | ... | ... | ... | ... |

¹⁾ До 2017 г. – услуги связи.

²⁾ Федеральное статистическое наблюдение специализированных коллективных средств размещения (кемпингов, жилых автоприцепов, железнодорожных спальных вагонов и прочего временного жилья), за исключением санаторно-курортных организаций, ведется с 2017 г. в соответствии с ОКПД2.

³⁾ Наблюдение за изменением цен на приведенные виды услуг не осуществляется.

РАСПРЕДЕЛЕНИЕ ПЛАТНЫХ УСЛУГ НАСЕЛЕНИЮ ПО ВИДАМ

(в процентах)

| | 2000 | 2010 | 2011 | 2012 | 2013 | 2014 | 2015 | 2016 | 2017 |
|--|------------|------------|------------|------------|------------|------------|------------|------------|------------|
| Все оказанные услуги | 100 | 100 | 100 | 100 | 100 | 100 | 100 | 100 | 100 |
| в том числе: | | | | | | | | | |
| бытовые | 18.0 | 10.3 | 9.2 | 10.3 | 10.7 | 10.5 | 10.5 | 10.9 | 10.3 |
| транспортные | 13.3 | 10.5 | 9.8 | 10.6 | 9.9 | 9.8 | 11.9 | 11.4 | 10.8 |
| почтовой связи и курьерские ¹⁾ | } 12.5 | 20.3 | 21.3 | 19.8 | 19.2 | 18.1 | 16.2 | 15.8 | 0.5 |
| телекоммуникационные ¹⁾ | | | | | | | | | |
| жилищные | 9.6 | 7.0 | 6.9 | 6.7 | 6.6 | 7.0 | 8.4 | 8.8 | 9.4 |
| коммунальные | 21.9 | 32.0 | 33.6 | 32.8 | 33.9 | 34.4 | 31.6 | 31.4 | 31.5 |
| культуры | 1.1 | 1.2 | 1.2 | 1.2 | 1.2 | 1.2 | 1.1 | 1.1 | 1.1 |
| туристские | 0.4 | 0.9 | 1.2 | 1.4 | 1.3 | 1.4 | 1.6 | 1.7 | 1.5 |
| физической культуры и спорта | 0.4 | 0.4 | 0.3 | 0.4 | 0.4 | 0.4 | 0.3 | 0.4 | 0.5 |
| медицинские | 5.3 | 6.0 | 5.7 | 5.9 | 6.0 | 6.1 | 6.7 | 6.6 | 6.8 |
| гостиниц и аналогичных средств размещения | ... | 0.9 | 0.9 | 0.9 | 1.0 | 1.1 | 1.1 | 1.1 | 1.1 |
| специализированных коллективных средств размещения ²⁾ | ... | ... | ... | ... | ... | ... | ... | ... | 0.8 |
| из них санаторно-курортных организаций | 4.4 | 0.8 | 0.8 | 0.9 | 0.8 | 0.9 | 0.8 | 0.8 | 0.6 |
| ветеринарные | 0.7 | 0.1 | 0.1 | 0.2 | 0.2 | 0.2 | 0.2 | 0.2 | 0.2 |
| правового характера | 3.4 | 1.1 | 1.0 | 0.9 | 0.8 | 0.7 | 1.0 | 1.0 | 0.9 |
| системы образования | 6.1 | 5.0 | 4.6 | 4.4 | 4.5 | 4.6 | 4.9 | 4.6 | 4.6 |
| услуги, предоставляемые гражданам пожилого возраста и инвалидам | ... | ... | 0.1 | 0.1 | 0.2 | 0.2 | 0.2 | 0.3 | 0.3 |
| другие услуги | 2.9 | 3.5 | 3.3 | 3.5 | 3.3 | 3.4 | 3.5 | 3.9 | 3.8 |

¹⁾ До 2017 г. – услуги связи.

²⁾ Федеральное статистическое наблюдение специализированных коллективных средств размещения (кемпингов, жилых автоприцепов, железнодорожных спальных вагонов и прочего временного жилья), за исключением санаторно-курортных организаций, ведется с 2017 г. в соответствии с ОКПД2.

ОБЪЕМ ПЛАТНЫХ УСЛУГ НА ДУШУ НАСЕЛЕНИЯ ПО ВИДАМ

(рублей)

| | 2000 | 2010 | 2011 | 2012 | 2013 | 2014 | 2015 | 2016 | 2017 |
|---|-------------|--------------|--------------|--------------|--------------|--------------|--------------|--------------|--------------|
| Все оказанные услуги | 2196 | 24794 | 29117 | 32771 | 36250 | 39439 | 42641 | 43927 | 46531 |
| в том числе: | | | | | | | | | |
| бытовые | 394 | 2549 | 2686 | 3373 | 3867 | 4144 | 4469 | 4782 | 4814 |
| транспортные | 293 | 2602 | 2855 | 3484 | 3576 | 3883 | 5078 | 5029 | 5015 |
| почтовой связи и курьерские ¹⁾ | } 275 | 5023 | 6201 | 6496 | 6976 | 7136 | 6912 | 6942 | 211 |
| телекоммуникационные ¹⁾ | | | | | | | | | |
| жилищные | 211 | 1746 | 2005 | 2204 | 2404 | 2743 | 3591 | 3884 | 4378 |
| коммунальные | 482 | 7951 | 9771 | 10740 | 12287 | 13604 | 13452 | 13751 | 14599 |
| культуры | 24 | 310 | 349 | 401 | 445 | 457 | 474 | 494 | 528 |
| туристские | 9 | 212 | 357 | 462 | 467 | 546 | 662 | 729 | 703 |
| физической культуры и спорта | 8 | 95 | 98 | 119 | 143 | 144 | 147 | 187 | 221 |
| медицинские | 117 | 1480 | 1647 | 1944 | 2175 | 2414 | 2866 | 2887 | 3185 |

ТОРГОВЛЯ И УСЛУГИ

продолжение

| | 2000 | 2010 | 2011 | 2012 | 2013 | 2014 | 2015 | 2016 | 2017 |
|--|------|------|------|------|------|------|------|------|------|
| гостиниц и аналогичных средств размещения | ... | 212 | 261 | 305 | 355 | 418 | 453 | 491 | 533 |
| специализированных коллективных средств размещения ²⁾ | ... | ... | ... | ... | ... | ... | ... | ... | 371 |
| из них санаторно-курортных организаций | 95 | 187 | 244 | 297 | 304 | 342 | 346 | 365 | 274 |
| ветеринарные | 16 | 36 | 42 | 55 | 61 | 60 | 66 | 76 | 81 |
| правового характера | 74 | 266 | 286 | 280 | 285 | 293 | 432 | 460 | 432 |
| системы образования | 134 | 1250 | 1327 | 1427 | 1619 | 1815 | 2075 | 2031 | 2149 |
| услуги, предоставляемые гражданам пожилого возраста и инвалидам | ... | ... | 34 | 46 | 74 | 85 | 105 | 120 | 142 |
| другие услуги | 64 | 875 | 954 | 1138 | 1212 | 1355 | 1513 | 1699 | 1772 |

¹⁾ До 2017 г. – по услугам связи.

²⁾ Федеральное статистическое наблюдение специализированных коллективных средств размещения (кемпингов, жилых автоприцепов, железнодорожных спальных вагонов и прочего временного жилья), за исключением санаторно-курортных организаций, ведется с 2017 г. в соответствии с ОКПД2.

ОБЪЕМ БЫТОВЫХ УСЛУГ НАСЕЛЕНИЮ¹⁾

| Годы | Млн. рублей | В процентах к предыдущему году (в сопоставимых ценах) |
|-------------|-------------|--|
| 2000 | 682.6 | 130.7 |
| 2010 | 3969.9 | 105.8 |
| 2011 | 4156.6 | 96.1 |
| 2012 | 5189.1 | 102.4 |
| 2013 | 5903.9 | 105.1 |
| 2014 | 6288.2 | 99.3 |
| 2015 | 6748.0 | 99.2 |
| 2016 | 7186.4 | 101.0 |
| 2017 | 7200.0 | 97.7 |

¹⁾ С 2010 г. – без учета транспортно-экспедиторских услуг, которые в соответствии с внесенными изменениями в Общероссийский классификатор услуг населению учитываются в показателе "транспортные услуги".

ОБЪЕМ БЫТОВЫХ УСЛУГ НАСЕЛЕНИЮ ПО ВИДАМ

(миллионов рублей)

| | 2000 | 2010 | 2011 | 2012 | 2013 | 2014 | 2015 | 2016 | 2017 |
|--|--------------|---------------|---------------|---------------|---------------|---------------|---------------|---------------|---------------|
| Все оказанные услуги | 682.6 | 3969.9 | 4156.6 | 5189.1 | 5903.9 | 6288.2 | 6748.0 | 7186.4 | 7200.0 |
| в том числе: | | | | | | | | | |
| ремонт, окраска и пошив обуви | 16.7 | 69.2 | 74.8 | 88.3 | 100.2 | 109.4 | 121.9 | 129.3 | 141.6 |
| ремонт и пошив швейных, меховых и кожаных изделий, головных уборов и изделий текстильной галантереи, ремонт, пошив и вязание трикотажных изделий | 99.2 | 423.7 | 489.8 | 582.7 | 682.8 | 730.4 | 762.0 | 804.2 | 817.8 |
| ремонт и техническое обслуживание бытовой радиоэлектронной аппаратуры, бытовых машин и приборов, ремонт и изготовление металлоизделий | 34.6 | 195.6 | 200.7 | 238.2 | 249.2 | 266.0 | 291.2 | 326.3 | 345.6 |
| изготовление и ремонт мебели | 21.6 | 147.4 | 161.4 | 155.8 | 169.3 | 184.9 | 198.0 | 209.0 | 215.1 |
| химическая чистка и крашение | 4.1 | 29.0 | 33.7 | 36.3 | 36.7 | 53.5 | 56.1 | 55.4 | } 79.9 |
| услуги прачечных | 10.4 | 17.8 | 20.9 | 22.4 | 22.6 | 22.4 | 21.2 | 23.5 | |
| ремонт и строительство жилья и других построек | 159.8 | 713.4 | 733.9 | 781.7 | 875.6 | 1050.7 | 1314.1 | 1392.5 | 1317.0 |
| техническое обслуживание и ремонт транспортных средств, машин и оборудования | 82.3 | 950.8 | 927.4 | 1626.2 | 2050.5 | 1999.1 | 1991.1 | 2151.3 | 2120.3 |
| услуги фотоателье | 19.3 | 54.7 | 55.9 | 74.9 | 75.2 | 75.7 | 86.6 | 95.2 | 100.0 |
| услуги бань и душевых | 9.5 | 147.0 | 136.7 | 141.3 | 148.1 | 152.9 | 157.3 | 163.3 | 155.2 |
| услуги парикмахерских | 32.8 | 472.6 | 545.4 | 641.9 | 685.6 | 780.1 | 803.2 | 854.0 | 923.7 |
| услуги по прокату | 2.0 | 20.2 | 21.3 | 34.4 | 35.1 | 34.5 | 37.1 | 39.2 | 42.5 |
| ритуальные услуги | 52.0 | 426.6 | 471.6 | 487.1 | 500.3 | 525.8 | 577.3 | 610.1 | 625.4 |
| другие услуги | 46.7 | 301.9 | 283.1 | 277.9 | 272.7 | 302.8 | 330.9 | 333.1 | 315.9 |

ИНДЕКСЫ ФИЗИЧЕСКОГО ОБЪЕМА БЫТОВЫХ УСЛУГ НАСЕЛЕНИЮ ПО ВИДАМ

(в процентах к предыдущему году)

| | 2000 | 2010 | 2011 | 2012 | 2013 | 2014 | 2015 | 2016 | 2017 |
|--|--------------|--------------|-------------|--------------|--------------|-------------|-------------|--------------|-------------|
| Все оказанные услуги | 130.7 | 105.8 | 96.1 | 102.4 | 105.1 | 99.3 | 99.2 | 101.0 | 97.7 |
| из них: | | | | | | | | | |
| ремонт, окраска и пошив обуви | 151.6 | 89.9 | 98.6 | 97.2 | 99.3 | 100.4 | 99.4 | 99.0 | 100.4 |
| ремонт и пошив швейных, меховых и кожаных изделий, головных уборов и изделий текстильной галантереи, ремонт, пошив и вязание трикотажных изделий | 93.8 | 90.1 | 100.7 | 97.4 | 99.0 | 100.7 | 99.1 | 98.3 | 101.8 |
| ремонт и техническое обслуживание бытовой радиоэлектронной аппаратуры, бытовых машин и приборов, ремонт и изготовление металлоизделий | 105.7 | 139.8 | 93.6 | 110.8 | 98.8 | 100.3 | 98.3 | 98.2 | 102.9 |
| изготовление и ремонт мебели ¹⁾ | ... | ... | ... | ... | ... | ... | ... | ... | ... |
| химическая чистка и крашение | 109.7 | 126.4 | 100.8 | 105.0 | 91.9 | 147.0 | 100.3 | 96.5 | } 100.7 |
| услуги прачечных | 237.1 | в 2.1 р. | 101.3 | 100.7 | 91.7 | 100.1 | 90.5 | 108.0 | |
| ремонт, строительство жилья и других построек | 213.8 | 90.7 | 101.8 | 102.6 | 100.2 | 103.1 | 114.8 | 103.7 | 95.7 |
| техническое обслуживание и ремонт транспортных средств, машин и оборудования | 149.0 | 110.2 | 90.9 | 118.5 | 118.9 | 94.8 | 91.7 | 104.2 | 95.8 |
| услуги фотоателье | 97.1 | 90.8 | 107.0 | 100.6 | 100.8 | 102.3 | 100.2 | 97.0 | 98.3 |
| услуги бань и душевых | 152.9 | 120.0 | 70.4 | 96.3 | 100.7 | 95.8 | 96.3 | 95.8 | 91.4 |
| услуги парикмахерских | 123.1 | 124.5 | 101.2 | 102.5 | 101.2 | 100.2 | 97.4 | 97.3 | 100.1 |
| услуги по прокату ¹⁾ | ... | ... | ... | ... | ... | ... | ... | ... | ... |
| ритуальные услуги | 155.8 | 91.5 | 101.1 | 96.7 | 99.1 | 100.2 | 99.1 | 100.3 | 100.5 |
| другие услуги ¹⁾ | ... | ... | ... | ... | ... | ... | ... | ... | ... |

¹⁾ Наблюдение за изменением цен на приведенные виды услуг не осуществляется.

РАСПРЕДЕЛЕНИЕ БЫТОВЫХ УСЛУГ НАСЕЛЕНИЮ ПО ВИДАМ

в процентах к итогу)

| | 2000 | 2010 | 2011 | 2012 | 2013 | 2014 | 2015 | 2016 | 2017 |
|--|------------|------------|------------|------------|------------|------------|------------|------------|------------|
| Все оказанные услуги | 100 | 100 | 100 | 100 | 100 | 100 | 100 | 100 | 100 |
| в том числе: | | | | | | | | | |
| ремонт, окраска и пошив обуви | 2.5 | 1.7 | 1.8 | 1.7 | 1.7 | 1.7 | 1.8 | 1.8 | 2.0 |
| ремонт и пошив швейных, меховых и кожаных изделий, головных уборов и изделий текстильной галантереи, ремонт, пошив и вязание трикотажных изделий | 14.5 | 10.7 | 11.8 | 11.2 | 11.6 | 11.6 | 11.3 | 11.2 | 11.4 |
| ремонт и техническое обслуживание бытовой радиоэлектронной аппаратуры, бытовых машин и приборов, ремонт и изготовление металлоизделий | 5.1 | 4.9 | 4.8 | 4.6 | 4.2 | 4.2 | 4.3 | 4.5 | 4.8 |
| изготовление и ремонт мебели | 3.2 | 3.7 | 3.9 | 3.0 | 2.9 | 2.9 | 2.9 | 2.9 | 3.0 |
| химическая чистка и крашение | 0.6 | 0.7 | 0.8 | 0.7 | 0.6 | 0.9 | 0.8 | 0.8 | } 1.1 |
| услуги прачечных | 1.5 | 0.4 | 0.5 | 0.4 | 0.4 | 0.4 | 0.3 | 0.3 | |
| ремонт и строительство жилья и других построек | 23.4 | 18.0 | 17.7 | 15.1 | 14.8 | 16.7 | 19.5 | 19.4 | 18.3 |
| техническое обслуживание и ремонт транспортных средств, машин и оборудования | 12.1 | 24.1 | 22.4 | 31.3 | 34.7 | 31.9 | 29.6 | 30.0 | 29.3 |
| услуги фотоателье | 2.8 | 1.4 | 1.3 | 1.4 | 1.3 | 1.2 | 1.3 | 1.3 | 1.4 |
| услуги бань и душевых | 1.4 | 3.7 | 3.3 | 2.7 | 2.5 | 2.4 | 2.3 | 2.3 | 2.2 |
| услуги парикмахерских | 4.8 | 11.9 | 13.1 | 12.4 | 11.6 | 12.4 | 11.9 | 11.9 | 12.8 |
| услуги по прокату | 0.3 | 0.5 | 0.5 | 0.7 | 0.6 | 0.5 | 0.5 | 0.5 | 0.6 |
| ритуальные услуги | 7.6 | 10.7 | 11.3 | 9.4 | 8.5 | 8.4 | 8.6 | 8.5 | 8.7 |
| другие услуги | 6.8 | 7.6 | 6.8 | 5.4 | 4.6 | 4.8 | 4.9 | 4.6 | 4.4 |

ОБЪЕМ БЫТОВЫХ УСЛУГ НА ДУШУ НАСЕЛЕНИЯ ПО ВИДАМ

(рублей)

| | 2000 | 2010 | 2011 | 2012 | 2013 | 2014 | 2015 | 2016 | 2017 |
|--|------------|-------------|-------------|-------------|-------------|-------------|-------------|-------------|-------------|
| Все оказанные услуги | 394 | 2549 | 2686 | 3373 | 3867 | 4144 | 4469 | 4782 | 4814 |
| в том числе: | | | | | | | | | |
| ремонт, окраска и пошив обуви | 10 | 44 | 48 | 57 | 66 | 72 | 81 | 86 | 95 |
| ремонт и пошив швейных, меховых и кожаных изделий, головных уборов и изделий текстильной галантереи, ремонт, пошив и вязание трикотажных изделий | 57 | 272 | 317 | 379 | 447 | 481 | 505 | 535 | 547 |
| ремонт и техническое обслуживание бытовой радиоэлектронной аппаратуры, бытовых машин и приборов, ремонт и изготовление металлоизделий | 20 | 126 | 130 | 155 | 163 | 175 | 193 | 217 | 231 |
| изготовление и ремонт мебели | 12 | 95 | 104 | 101 | 111 | 122 | 131 | 139 | 144 |
| химическая чистка и крашение | 2 | 19 | 22 | 24 | 24 | 35 | 37 | 37 | } 53 |
| услуги прачечных | 6 | 11 | 14 | 15 | 15 | 15 | 14 | 16 | |
| ремонт и строительство жилья и других построек | 93 | 458 | 474 | 508 | 573 | 692 | 870 | 927 | 881 |
| техническое обслуживание и ремонт транспортных средств, машин и оборудования | 48 | 611 | 599 | 1057 | 1343 | 1317 | 1319 | 1431 | 1418 |
| услуги фотоателье | 11 | 35 | 36 | 49 | 49 | 50 | 57 | 63 | 67 |
| услуги бань и душевых | 5 | 94 | 88 | 92 | 97 | 101 | 104 | 109 | 104 |
| услуги парикмахерских | 19 | 303 | 352 | 417 | 449 | 514 | 532 | 568 | 617 |
| услуги по прокату | 1 | 13 | 14 | 22 | 23 | 23 | 25 | 26 | 28 |
| ритуальные услуги | 30 | 274 | 305 | 317 | 328 | 347 | 382 | 406 | 418 |
| другие услуги | 27 | 194 | 183 | 180 | 179 | 200 | 219 | 222 | 211 |

МЕТОДОЛОГИЧЕСКИЕ ПОЯСНЕНИЯ

Данные о числе предприятий и организаций Российской Федерации получены на основе сведений о государственной регистрации, предоставляемых ФНС России из Единого государственного реестра юридических лиц, а также с использованием сведений о государственной регистрации юридических лиц, поступивших в органы государственной статистики до введения в действие Федерального закона «О государственной регистрации юридических лиц и индивидуальных предпринимателей», не перерегистрированных и не ликвидированных в установленном порядке.

Оборот организаций торговли – выручка-нетто от реализации товаров, продукции, работ, услуг. Оборот организаций, как правило, включает выручку от продажи товаров, приобретенных в целях перепродажи, за минусом НДС, акциза и других аналогичных обязательных платежей; выручку от реализации посреднических услуг (сумму вознаграждений комиссионеров (поверенных, агентов) за минусом НДС); стоимость товаров собственного производства, отгруженных (переданных) другим юридическим лицам и индивидуальным предпринимателям; выручку от других видов деятельности (доход от сдачи в аренду зданий, складских помещений и торговых площадей, транспортных средств и оборудования и т.п.)

Оборот розничной торговли - выручка от продажи товаров населению для личного потребления или использования в домашнем хозяйстве за наличный расчет или оплаченных по кредитным карточкам, расчетным чекам банков, по перечислениям со счетов вкладчиков, по поручению физического лица без открытия счета, посредством платежных карт (электронных денег).

Стоимость товаров, проданных (отпущенных) отдельным категориям населения со скидкой или полностью оплаченных органами социальной защиты, включается в оборот розничной торговли в полном объеме. В оборот розничной торговли не включается стоимость товаров, проданных (отпущенных) из розничной торговой сети юридическим лицам (в том числе организациям социальной сферы, спецпотребителям и т.п.) и индивидуальным предпринимателям, и оборот общественного питания.

До 2010 г. приводятся данные об обороте розничной торговли продовольственными товарами, который, помимо стоимости проданных населению продуктов питания, включает стоимость алкогольных напитков. С 2010 г. приводятся данные об обороте розничной торговли пищевыми продуктами, включая напитки, и табачными изделиями.

Оборот розничной торговли включает данные как по организациям, для которых эта деятельность является основной, так и по организациям других видов деятельности, осуществляющим продажу товаров населению через собственные торговые заведения, или с оплатой через свою кассу. Оборот розничной торговли также включает стоимость товаров, проданных населению индивидуальными предпринимателями и физическими лицами на розничных рынках и ярмарках.

В соответствии с требованиями системы национальных счетов оборот розничной торговли организаций досчитывается на объемы деятельности, не наблюдаемой прямыми статистическими методами.

Оборот розничной торговли приводится в фактических продажных ценах, включающих торговую наценку, налог на добавленную стоимость и аналогичные обязательные платежи.

Индекс физического объема оборота розничной торговли – относительный показатель, характеризующий изменение объема продажи товарной массы (количественного фактора оборота) в текущем периоде по сравнению с базисным. Этот индекс показывает, как изменился оборот в результате изменения только его физического объема при исключении влияния динамики цен.

Оборот общественного питания – выручка от продажи собственной кулинарной продукции и покупных товаров без кулинарной обработки населению для потребления, главным образом, на месте, а также организациям и индивидуальным предпринимателям для организации питания различных контингентов населения.

В оборот общественного питания включается стоимость кулинарной продукции и покупных товаров, проданных (отпущенных): работникам организаций с последующим удержанием из заработной платы; на дом по заказам населения; на рабочие

места по заказам организаций и индивидуальных предпринимателей; транспортным организациям в пути следования сухопутного, воздушного, водного транспорта; для обслуживания приемов, банкетов и т. п.; организациями общественного питания организациями социальной сферы (школам, больницам, санаториям, домам престарелых и т.п.) в объеме фактической стоимости питания; по абонеентам, талонам и т.п. в объеме фактической стоимости питания; в учебных учреждениях, в том числе отдельным категориям учащихся на льготной основе за счет средств бюджета в объеме фактической стоимости питания.

Оборот общественного питания включает данные как по организациям, для которых эта деятельность является основной, так и по организациям других видов деятельности, осуществляющим продажу населению кулинарной продукции и покупных товаров для потребления, главным образом, на месте через собственные заведения общественного питания.

Оборот общественного питания приводится в фактических продажных ценах, включающих наценку общественного питания, налог на добавленную стоимость и аналогичные обязательные платежи.

Динамику оборота общественного питания характеризует индекс физического объема, который определяется путем сопоставления величины оборота в сравниваемых периодах в сопоставимых ценах.

Валовая прибыль организаций торговли – разность между продажной и покупной стоимостью реализованных товаров (без НДС и аналогичных обязательных платежей).

Оборот оптовой торговли – выручка от реализации товаров, приобретенных ранее на стороне в целях перепродажи, юридическим лицам и индивидуальным предпринимателям для профессионального использования (переработки или дальнейшей продажи).

Оборот оптовой торговли приводится в фактических продажных ценах, включающих торговую наценку, налог на добавленную стоимость, акциз, экспортную пошлину, таможенные сборы и аналогичные обязательные платежи. Сумма вознаграждения комиссионеров (поверенных, агентов) отражается по фактической стоимости, включая НДС.

Оборот оптовой торговли включает данные как по организациям, для которых эта деятельность является основной, так и по организациям других видов деятельности, осуществляющих оптовую торговлю.

Оборот оптовой торговли формируется по данным сплошного федерального статистического наблюдения за организациями, не относящимися к субъектам малого предпринимательства, выборочного обследования малых предприятий оптовой торговли (за исключением микропредприятий), которые проводятся с месячной периодичностью, а также ежегодных выборочных обследований индивидуальных предпринимателей (начиная с 2007 г.) и микропредприятий с распространением полученных данных на генеральную совокупность объектов наблюдения.

В соответствии с требованиями системы национальных счетов оборот оптовой торговли организаций досчитывается на объемы скрытой деятельности, не наблюдаемой прямыми статистическими методами.

Оборот оптовой торговли в процентах к предыдущему году в сопоставимых ценах формируется с учетом индекса-дефлятора, при расчете которого используется годовая структура оборота оптовой торговли, индексы потребительских цен на отдельные виды товаров, индексы цен производителей промышленных товаров, индексы цен на приобретенные организациями отдельные виды товаров, индексы цен приобретения отдельных видов зерна, а также индексы средних фактических экспортных цен на отдельные топливно-энергетические товары (Методологические положения по расчету индекса-дефлятора оборота оптовой торговли, утвержденные приказом росстата от 30.04.2013 № 172).

Объем платных услуг населению представляет собой денежный эквивалент объема услуг, оказанных резидентами российской экономики (юридическими лицами и гражданами, занимающимися предпринимательской деятельностью без образования юридического лица, зарегистрированными на территории Российской Федерации) гражданам Российской Федерации, а также гражданам других государств (нерезидентам), потребляющим те или иные услуги на территории Российской Федерации. Этот показатель формируется на основании данных форм федерального статистического наблюдения и оценки ненаблюдаемой деятельности на рынке услуг по методологии, утвержденной приказом Росстата от 29 сентября 2017 г. № 643.

Индекс физического объема платных услуг населению – относительный показатель, характеризующий изменение объема платных услуг населению в текущем периоде по сравнению с базисным. Этот индекс показывает, на сколько увеличился объем платных услуг населению в результате изменения только его физического объема при исключении влияния динамики цен.

Платные услуги населению включают в себя: бытовые, транспортные, почтовой связи и курьерские, телекоммуникационные, жилищные, коммунальные, услуги гостиниц и аналогичных средств размещения, услуги системы образования, культуры, туристские, услуги физической культуры и спорта, медицинские, специализированных коллективных средств размещения, ветеринарные, услуги правового характера, услуги, предоставляемые гражданам пожилого возраста и инвалидам и др. Данные о платных услугах населению в распределении по видам приведены в соответствии с Общероссийским классификатором продукции по видам экономической деятельности с учетом внесенных в него в установленном порядке изменений.

ТРАНСПОРТ

- ◆ ГРУЗОВЫЕ ПЕРЕВОЗКИ
- ◆ ПАССАЖИРСКИЕ ПЕРЕВОЗКИ
- ◆ ТРАНСПОРТНЫЕ СРЕДСТВА И ПУТИ СООБЩЕНИЯ
- ◆ АВАРИЙНОСТЬ НА ТРАНСПОРТЕ

| | |
|---|------------|
| Основные показатели работы транспорта | 223 |
| ГРУЗОВЫЕ ПЕРЕВОЗКИ | 223 |
| Перевозки грузов по видам транспорта | 223 |
| Погрузка отдельных грузов железнодорожным транспортом | 223 |
| Грузооборот по видам транспорта | 223 |
| Перевозки грузов и грузооборот промышленного железнодорожного транспорта | 224 |
| Перевозки грузов и грузооборот автомобильного транспорта организациями всех видов экономической деятельности | 224 |
| Перевозки грузов предпринимателями (физическими лицами), осуществляющими коммерческие перевозки автомобильным транспортом | 224 |
| ПАССАЖИРСКИЕ ПЕРЕВОЗКИ | 224 |
| Перевозки пассажиров по видам транспорта общего пользования | 224 |
| Пассажиروоборот по видам транспорта общего пользования | 224 |
| Перевозки пассажиров и пассажируоборот транспорта общего пользования по видам сообщения в 2017 г. | 224 |
| ТРАНСПОРТНЫЕ СРЕДСТВА И ПУТИ СООБЩЕНИЯ | 224 |
| Наличие транспортных средств | 224 |
| Потребление автомобильного бензина и дизельного топлива автотранспортом организаций всех видов экономической деятельности | 225 |
| Потребление электроэнергии организациями по видам деятельности транспорта | 225 |
| Протяженность путей сообщения | 225 |
| Плотность путей сообщения | 225 |
| Интенсивность перевозок грузов по видам путей сообщения | 226 |
| Интенсивность перевозок пассажиров по видам путей сообщения общего пользования | 226 |
| АВАРИЙНОСТЬ НА ТРАНСПОРТЕ | 226 |
| Численность пострадавших в происшествиях с транспортными средствами | 226 |
| МЕТОДОЛОГИЧЕСКИЕ ПОЯСНЕНИЯ | 226 |

ТРАНСПОРТ

Раздел содержит статистическую информацию о транспортной деятельности разрабатываемую Туластатом, УГИБДД УМВД России по Тульской области, Тульским регионом МЖД - филиалом ОАО «Российские железные дороги».

Более подробная информация, характеризующая состояние транспорта Тульской области, представлена в сборниках Туластата «Основные показатели работы автомобильного транспорта ГО город Тула», «Транспорт Тульской области», «Основные показатели работы автотранспортных организаций в разрезе городских округов и муниципальных районов Тульской области».

ОСНОВНЫЕ ПОКАЗАТЕЛИ РАБОТЫ ТРАНСПОРТА

| | 2000 | 2005 | 2010 | 2013 | 2014 | 2015 | 2016 | 2017 |
|--|-------|-------|-------|-------|--------|-------------------|-------------------|-------------------|
| Эксплуатационная длина путей сообщения общего пользования (на конец года), км | | | | | | | | |
| железнодорожные пути | 1103 | 972 | 948 | 948 | 948 | 948 | 948 | 948 |
| в том числе электрифицированные | 244 | 245 | 247 | 247 | 247 | 247 | 247 | 247 |
| автомобильные дороги с твердым покрытием (включая дороги необщего пользования) ¹⁾ | 7156 | 6330 | 6218 | 10766 | 10836 | 10869 | 10840 | 10890 |
| трамвайные пути | 43.2 | 43.2 | 40.8 | 40.9 | 41.0 | ... ³⁾ | ... ³⁾ | ... ³⁾ |
| троллейбусные линии | 27.0 | 27.0 | 27.0 | 27.0 | 27.0 | ... ³⁾ | ... ³⁾ | ... ³⁾ |
| внутренние водные судоходные пути | 50 | 47 | 49 | 49 | 49 | 49 | 49 | 49 |
| Перевезено грузов транспортом, млн. т | | | | | | | | |
| железнодорожным | 12.6 | 15.7 | 11.7 | 11.1 | 11.4 | 11.7 | 11.9 | 11.9 |
| автомобильным | 6.7 | 1.7 | 3.3 | 3.3 | 4.6 | 4.9 | 4.7 | 5.3 |
| Грузооборот транспорта, млн. т-км | | | | | | | | |
| железнодорожного | 6468 | 7926 | 6609 | 8113 | 8407 | 7451 | 6796 | 6555 |
| автомобильного | 267.4 | 164.7 | 859.8 | 990.0 | 1369.5 | 1672.2 | 1528.3 | 1659.0 |
| Перевезено пассажиров транспортом общего пользования, млн. человек | | | | | | | | |
| железнодорожным | 31.8 | 26.1 | 14.2 | 13.6 | 10.4 | 9.2 | 9.3 | 9.4 |
| автобусным ²⁾ | 252.6 | 102.4 | 119.3 | 82.7 | 85.9 | 92.2 | 78.4 | 65.8 |
| трамвайным | 207.4 | 28.8 | 19.7 | 16.5 | 15.9 | ... ³⁾ | ... ³⁾ | ... ³⁾ |
| троллейбусным | 205.8 | 26.7 | 17.5 | 17.6 | 16.2 | ... ³⁾ | ... ³⁾ | ... ³⁾ |
| Пассажирооборот транспорта общего пользования, млн. пассажиро-км | | | | | | | | |
| железнодорожного | 2911 | 3248 | 2432 | 2169 | 1531 | 1328 | 1378 | 1333 |
| автобусного ²⁾ | 2024 | 1312 | 1912 | 1177 | 1172 | 1184 | 1080 | 1045 |
| трамвайного | 490 | 68 | 47 | 39 | 37 | ... ³⁾ | ... ³⁾ | ... ³⁾ |
| троллейбусного | 469 | 59 | 40 | 40 | 37 | ... ³⁾ | ... ³⁾ | ... ³⁾ |

¹⁾ С 2010 г. – включая дороги местного значения, с 2013 г. – включая протяженность улиц.

²⁾ По юридическим лицам и индивидуальным предпринимателям (включая субъекты малого предпринимательства), осуществляющим перевозки пассажиров автобусами.

³⁾ Данные не публикуются в целях обеспечения конфиденциальности первичных статистических данных, полученных от организаций, в соответствии с Федеральным законом от 29.11.2007 № 282-ФЗ (ст.4, п.5; ст.9, п.1).

ГРУЗОВЫЕ ПЕРЕВОЗКИ

ПЕРЕВОЗКИ ГРУЗОВ ПО ВИДАМ ТРАНСПОРТА

(миллионов тонн)

| Годы | Транспорт – всего | в том числе: | |
|------|-------------------|-----------------|---------------|
| | | железнодорожный | автомобильный |
| 2000 | 19.2 | 12.6 | 6.7 |
| 2005 | 17.4 | 15.7 | 1.7 |
| 2010 | 15.0 | 11.7 | 3.3 |
| 2015 | 16.6 | 11.7 | 4.9 |
| 2016 | 16.6 | 11.9 | 4.7 |
| 2017 | 17.2 | 11.9 | 5.3 |

ПОГРУЗКА ОТДЕЛЬНЫХ ГРУЗОВ ЖЕЛЕЗНОДОРОЖНЫМ ТРАНСПОРТОМ

(миллионов тонн)

| | 2000 | 2005 | 2010 | 2013 | 2014 | 2015 | 2016 | 2017 |
|------------------------------------|-------------|-------------|-------------|-------------|-------------|-------------|-------------|-------------|
| Отправлено грузов – всего | 12.6 | 15.7 | 11.7 | 11.1 | 11.4 | 11.7 | 11.9 | 11.9 |
| в том числе: | | | | | | | | |
| каменный уголь и кокс | 0.7 | 0.8 | 0.3 | 0.3 | 0.3 | 0.3 | 0.3 | 0.2 |
| строительные грузы | 4.7 | 3.5 | 1.4 | 1.1 | 0.9 | 1.2 | 1.4 | 1.5 |
| химические и минеральные удобрения | 1.5 | 2.1 | 2.4 | 2.8 | 3.0 | 2.9 | 3.1 | 3.2 |
| зерно и продукты перемолота | 0.1 | 0.3 | 0.4 | 0.2 | 0.3 | 0.4 | 0.4 | 0.4 |
| другие грузы | 5.6 | 9.0 | 7.3 | 6.7 | 6.9 | 6.9 | 6.7 | 6.6 |
| Прибыло грузов - всего | 15.3 | 15.7 | 13.7 | 13.6 | 14.0 | 12.5 | 12.2 | 12.3 |

ГРУЗООБОРОТ ПО ВИДАМ ТРАНСПОРТА

(миллионов тонно-километров)

| | 2000 | 2005 | 2010 | 2013 | 2014 | 2015 | 2016 | 2017 |
|--------------------------|-------------|-------------|-------------|-------------|-------------|-------------|-------------|-------------|
| Транспорт – всего | 6735 | 8091 | 7469 | 9103 | 9777 | 9123 | 8324 | 8214 |
| в том числе: | | | | | | | | |
| железнодорожный | 6468 | 7926 | 6609 | 8113 | 8407 | 7451 | 6796 | 6555 |
| автомобильный | 267 | 165 | 860 | 990 | 1370 | 1672 | 1528 | 1659 |

ТРАНСПОРТ

ПЕРЕВОЗКИ ГРУЗОВ И ГРУЗОБОРОТ ПРОМЫШЛЕННОГО ЖЕЛЕЗНОДОРОЖНОГО ТРАНСПОРТА

| | 2000 | 2005 | 2010 | 2013 | 2014 | 2015 | 2016 | 2017 |
|--------------------------|-------|-------|-------|-------|-------|-------|-------|-------|
| Перевозки грузов, млн. т | 36.9 | 40.9 | 32.5 | 32.0 | 36.1 | 34.4 | 34.2 | 34.2 |
| Грузооборот, млн. т-км | 247.9 | 230.6 | 160.8 | 155.9 | 168.7 | 162.5 | 164.0 | 164.0 |

ПЕРЕВОЗКИ ГРУЗОВ И ГРУЗОБОРОТ АВТОМОБИЛЬНОГО ТРАНСПОРТА ОРГАНИЗАЦИЯМИ ВСЕХ ВИДОВ ЭКОНОМИЧЕСКОЙ ДЕЯТЕЛЬНОСТИ

| | 2000 | 2005 | 2010 | 2013 | 2014 | 2015 | 2016 | 2017 |
|---------------------------|--------|--------|--------|--------|--------|--------|--------|--------|
| Перевезено грузов, млн. т | 45.9 | 22.6 | 13.3 | 13.4 | 15.9 | 14.7 | 22.9 | 16.1 |
| Грузооборот, млн. т-км | 1437.6 | 1214.2 | 1393.5 | 1529.8 | 2041.7 | 2272.7 | 2323.2 | 2366.3 |

ПЕРЕВОЗКИ ГРУЗОВ ПРЕДПРИНИМАТЕЛЯМИ (ФИЗИЧЕСКИМИ ЛИЦАМИ), ОСУЩЕСТВЛЯЮЩИМИ КОММЕРЧЕСКИЕ ПЕРЕВОЗКИ АВТОМОБИЛЬНЫМ ТРАНСПОРТОМ

(по данным выборочного обследования индивидуальных предпринимателей,
осуществляющих перевозку грузов на коммерческой основе)

| | 2000 | 2005 | 2010 | 2013 | 2014 | 2015 | 2016 | 2017 |
|---------------------------|------|-------|-------|-------|-------|-------|--------|--------|
| Перевезено грузов, млн. т | 0.3 | 0.6 | 2.3 | 1.4 | 2.9 | 3.0 | 3.1 | 3.7 |
| Грузооборот, млн. т-км | 43.2 | 107.5 | 689.2 | 523.5 | 954.8 | 967.1 | 1009.6 | 1179.5 |

ПАССАЖИРСКИЕ ПЕРЕВОЗКИ

ПЕРЕВОЗКИ ПАССАЖИРОВ ПО ВИДАМ ТРАНСПОРТА ОБЩЕГО ПОЛЬЗОВАНИЯ

(миллионов человек)

| | 2000 | 2005 | 2010 | 2013 | 2014 | 2015 | 2016 | 2017 |
|--------------------------------|--------------|--------------|--------------|--------------|--------------|-------------------|-------------------|-------------------|
| Транспорт – всего | 700.9 | 184.0 | 170.7 | 130.4 | 128.4 | 127.6 | 110.0 | 96.3 |
| в том числе: | | | | | | | | |
| железнодорожный | 31.8 | 26.1 | 14.2 | 13.6 | 10.4 | 9.2 | 9.3 | 9.4 |
| из него пригородного сообщения | 21.1 | 12.6 | 2.9 | 3.0 | 3.0 | 2.7 | 2.6 | 2.7 |
| автобусный ¹⁾ | 255.9 | 102.4 | 119.3 | 82.7 | 85.9 | 92.2 | 78.4 | 65.8 |
| троллейбусный | 205.8 | 26.7 | 19.7 | 17.6 | 15.9 | ... ²⁾ | ... ²⁾ | ... ²⁾ |
| трамвайный | 207.4 | 28.8 | 17.5 | 16.5 | 16.2 | ... ²⁾ | ... ²⁾ | ... ²⁾ |

¹⁾ Данные приведены по юридическим лицам и индивидуальным предпринимателям (включая субъекты малого предпринимательства), осуществляющим перевозки пассажиров автобусами.

²⁾ Данные не публикуются в целях обеспечения конфиденциальности первичных статистических данных, полученных от организаций, в соответствии с Федеральным законом от 29.11.2007 № 282-ФЗ (ст.4, п.5; ст.9, п.1).

ПАССАЖИРОБОРОТ ПО ВИДАМ ТРАНСПОРТА ОБЩЕГО ПОЛЬЗОВАНИЯ

(миллионов пассажиро-километров)

| | 2000 | 2005 | 2010 | 2013 | 2014 | 2015 | 2016 | 2017 |
|--------------------------|-------------|-------------|-------------|-------------|-------------|-------------------|-------------------|-------------------|
| Транспорт – всего | 5894 | 4687 | 4414 | 3425 | 2777 | 2572 | 2510 | 2427 |
| в том числе: | | | | | | | | |
| железнодорожный | 2911 | 3248 | 2415 | 2169 | 1531 | 1328 | 1378 | 1333 |
| автобусный ¹⁾ | 2024 | 1312 | 1912 | 1177 | 1172 | 1184 | 1080 | 1045 |
| трамвайный | 490 | 68 | 47 | 39 | 37 | ... ²⁾ | ... ²⁾ | ... ²⁾ |
| троллейбусный | 469 | 59 | 40 | 40 | 37 | ... ²⁾ | ... ²⁾ | ... ²⁾ |

¹⁾ Данные приведены по юридическим лицам и индивидуальным предпринимателям (включая субъекты малого предпринимательства), осуществляющим перевозки пассажиров автобусами.

²⁾ Данные не публикуются в целях обеспечения конфиденциальности первичных статистических данных, полученных от организаций, в соответствии с Федеральным законом от 29.11.2007 № 282-ФЗ (ст.4, п.5; ст.9, п.1).

ПЕРЕВОЗКИ ПАССАЖИРОВ И ПАССАЖИРОБОРОТ ТРАНСПОРТА ОБЩЕГО ПОЛЬЗОВАНИЯ ПО ВИДАМ СООБЩЕНИЯ в 2017 г.

(в процентах к итогу)

| | Перевозки пассажиров по видам сообщений | | | Пассажирооборот по видам сообщений | |
|-------------------------------|---|-------------|-----------------|------------------------------------|-----------------|
| | междугородное | пригородное | внутригородское | междугородное | внутригородское |
| Все виды транспорта | 100 | 100 | 100 | 100 | 100 |
| в том числе: | | | | | |
| железнодорожный ¹⁾ | 94.3 | 15.0 | - | 98.4 | - |
| автобусный ²⁾ | 5.7 | 85.0 | 43.1 | 1.6 | 60.5 |
| трамвайный | - | - | 29.4 | - | 20.7 |
| троллейбусный | - | - | 27.5 | - | 18.8 |

¹⁾ По междугородному сообщению – дальнее сообщение, включая международное.

²⁾ Без субъектов малого предпринимательства.

ТРАНСПОРТНЫЕ СРЕДСТВА И ПУТИ СООБЩЕНИЯ

НАЛИЧИЕ ТРАНСПОРТНЫХ СРЕДСТВ

(на конец года; тысяч штук)

| | 2000 | 2005 | 2010 | 2013 | 2014 | 2015 | 2016 | 2017 |
|--|-------------|-------------|-------------|-------------|-------------|-------------|-------------|-------------|
| Грузовые автомобили (включая пикапы и легковые фургоны) - всего | 35.3 | 32.3 | 32.7 | 44.7 | 58.1 | 63.4 | 63.6 | 67.1 |
| в том числе: | | | | | | | | |
| в организациях всех видов экономической деятельности ¹⁾ | 18.1 | 10.2 | 8.2 | 6.5 | 5.6 | 8.0 | 7.6 | 7.7 |
| в собственности граждан ²⁾ | 15.0 | 22.0 | 24.4 | 37.8 | 52.0 | 54.7 | 56.0 | 59.4 |

ТРАНСПОРТ

| | продолжение | | | | | | | |
|--|--------------|--------------|--------------|--------------|--------------|--------------|--------------|--------------|
| | 2000 | 2005 | 2010 | 2013 | 2014 | 2015 | 2016 | 2017 |
| Автобусы общего пользования | 6.6 | 7.9 | 8.3 | 9.0 | 9.1 | 9.3 | 9.4 | 10.0 |
| в том числе: | | | | | | | | |
| в организациях всех видов экономической деятельности ³⁾ | 2.8 | 2.0 | 2.6 | 2.9 | 2.8 | 2.9 | 2.8 | 3.0 |
| в собственности граждан ²⁾ | 2.4 | 4.9 | 5.7 | 6.1 | 6.3 | 6.4 | 6.6 | 7.0 |
| Легковые автомобили - всего | 204.8 | 280.9 | 397.7 | 467.0 | 466.9 | 473.0 | 483.4 | 505.4 |
| из них: | | | | | | | | |
| в собственности граждан ²⁾ | 199.2 | 275.0 | 391.2 | 459.9 | 459.9 | 465.4 | 483.4 | 505.4 |

¹⁾ 2000-2014 гг. – без субъектов малого предпринимательства.

²⁾ Данные УГИБДД УМВД России по Тульской области.

³⁾ 2000 г., 2005 г. – без субъектов малого предпринимательства. С 2010 г. – эксплуатационные автобусы (собственные, арендованные, приобретенные по договору лизинга и т.п.), юридических лиц и индивидуальных предпринимателей (включая субъекты малого предпринимательства), осуществляющих перевозки пассажиров на регулярных маршрутах.

**ПОТРЕБЛЕНИЕ АВТОМОБИЛЬНОГО БЕНЗИНА И ДИЗЕЛЬНОГО ТОПЛИВА АВТОТРАНСПОРТОМ
ОРГАНИЗАЦИЙ ВСЕХ ВИДОВ ЭКОНОМИЧЕСКОЙ ДЕЯТЕЛЬНОСТИ ¹⁾**

(тонн)

| | 2010 | 2011 | 2012 | 2013 | 2014 | 2015 | 2016 | 2017 |
|----------------------|--------|-------|--------|--------|--------|--------|--------|--------|
| Бензин автомобильный | 71584 | 56303 | 50409 | 48103 | 45886 | 41930 | 41443 | 39248 |
| Топливо дизельное | 110123 | 97315 | 123288 | 154220 | 189428 | 173335 | 182991 | 187343 |

¹⁾ Без субъектов малого предпринимательства.

ПОТРЕБЛЕНИЕ ЭЛЕКТРОЭНЕРГИИ ОРГАНИЗАЦИЯМИ ПО ВИДАМ ДЕЯТЕЛЬНОСТИ ТРАНСПОРТА

(миллионов киловатт-часов)

| | 2000 | 2005 | 2010 | 2013 | 2014 | 2015 | 2016 | 2017 |
|---|--------------|--------------|--------------|--------------|--------------|-------------------|-------------------|-------------------|
| Транспорт – всего | 343.8 | 329.2 | 277.5 | 262.1 | 264.7 | 255.6 | 243.9 | 252.0 |
| из них: | | | | | | | | |
| деятельность железнодорожного транспорта | 206.7 | 220.5 | 193.8 | 175.1 | 174.2 | 162.0 | 147.4 | 143.2 |
| деятельность городского электротранспорта | 53.5 | 44.6 | 29.8 | 25.9 | 24.4 | ... ¹⁾ | ... ¹⁾ | ... ¹⁾ |

¹⁾ Данные не публикуются в целях обеспечения конфиденциальности первичных статистических данных, полученных от организаций, в соответствии с Федеральным законом от 29.11.2007 № 282-ФЗ (ст.4, п.5; ст.9, п.1).

ПРОТЯЖЕННОСТЬ ПУТЕЙ СООБЩЕНИЯ

(на конец года; километров)

| | 2000 | 2005 | 2010 | 2013 | 2014 | 2015 | 2016 | 2017 |
|--|-------------|-------------|-------------|--------------|--------------|-------------------|-------------------|-------------------|
| Железнодорожные пути ¹⁾ – всего | 2045 | ... | 1551 | 1548 | 1553 | 1536 | 1534 | 1511 |
| в том числе: | | | | | | | | |
| общего пользования | 1103 | 972 | 948 | 948 | 948 | 948 | 948 | 948 |
| необщего пользования | 942 | ... | 603 | 600 | 605 | 588 | 586 | 563 |
| Автомобильные дороги – всего | 7267 | 6416 | 6298 | 14188 | 14482 | 14453 | 14448 | 14469 |
| в том числе: | | | | | | | | |
| общего пользования ²⁾ | 5238 | 5210 | 5372 | 13414 | 13729 | 13717 | 13731 | 13756 |
| необщего пользования | 2029 | 1206 | 926 | 774 | 753 | 736 | 717 | 713 |
| Из общей протяженности автомобильных дорог – дороги с твердым покрытием – всего | 7156 | 6330 | 6218 | 10766 | 10836 | 10869 | 10840 | 10890 |
| в том числе: | | | | | | | | |
| общего пользования ²⁾ | 5162 | 5137 | 5303 | 10004 | 10093 | 10141 | 10131 | 10187 |
| из них: | | | | | | | | |
| федерального значения | 703 | 701 | 736 | 732 | 732 | 730 | 735 | 732 |
| регионального или межмуниципального значения ³⁾ | 4459 | 4436 | 4480 | 4489 | 4483 | 4479 | 4439 | 4409 |
| местного значения ⁴⁾ | ... | ... | 87 | 4783 | 4878 | 4932 | 4957 | 5046 |
| необщего пользования | 1995 | 1193 | 915 | 762 | 743 | 728 | 709 | 703 |
| Трамвайные пути ¹⁾ | 43.2 | 43.2 | 40.8 | 40.9 | 41.0 | ... ⁵⁾ | ... ⁵⁾ | ... ⁵⁾ |
| Троллейбусные линии ¹⁾ | 27.0 | 27.0 | 27.0 | 27.0 | 27.0 | ... ⁵⁾ | ... ⁵⁾ | ... ⁵⁾ |
| Внутренние водные судоходные пути | 50 | 47 | 49 | 49 | 49 | 49 | 49 | 49 |

¹⁾ Эксплуатационная длина.

²⁾ С 2010 г. – включая дороги местного значения, с 2013 г. – включая протяженность улиц.

³⁾ До 2010 г. – дороги субъекта Российской Федерации.

⁴⁾ С 2013 г. – включая протяженность улиц.

⁵⁾ Данные не публикуются в целях обеспечения конфиденциальности первичных статистических данных, полученных от организаций, в соответствии с Федеральным законом от 29.11.2007 № 282-ФЗ (ст.4, п.5; ст.9, п.1).

ПЛОТНОСТЬ ПУТЕЙ СООБЩЕНИЯ

(на конец года; километров путей на 1000 квадратных километров территории)

| | 2000 | 2005 | 2010 | 2013 | 2014 | 2015 | 2016 | 2017 |
|-------------------------------------|--------------|--------------|--------------|--------------|--------------|--------------|--------------|--------------|
| Железнодорожные пути – всего | 79.6 | ... | 60.4 | 60.3 | 60.5 | 59.8 | 59.7 | 58.8 |
| в том числе: | | | | | | | | |
| общего пользования | 42.9 | 37.8 | 36.9 | 36.9 | 36.9 | 36.9 | 36.9 | 36.9 |
| необщего пользования | 36.6 | ... | 23.5 | 23.4 | 23.5 | 22.9 | 22.8 | 21.9 |
| Автомобильные дороги – всего | 282.8 | 249.6 | 245.3 | 552.5 | 563.5 | 562.4 | 562.2 | 563.0 |
| в том числе: | | | | | | | | |
| общего пользования ¹⁾ | 203.8 | 202.7 | 209.2 | 521.9 | 534.2 | 533.7 | 534.3 | 535.3 |
| необщего пользования | 79.0 | 46.9 | 36.1 | 30.1 | 29.3 | 28.6 | 27.9 | 27.7 |

продолжение

ТРАНСПОРТ

| | 2000 | 2005 | 2010 | 2013 | 2014 | 2015 | 2016 | 2017 |
|--|--------------|--------------|--------------|--------------|--------------|--------------|--------------|--------------|
| Из общей протяженности автомобильных дорог — дороги с твердым покрытием – всего | 278.4 | 246.3 | 242.1 | 419.3 | 421.6 | 422.9 | 421.8 | 423.7 |
| в том числе: | | | | | | | | |
| общего пользования ¹⁾ | 200.8 | 199.9 | 206.5 | 389.6 | 392.7 | 394.6 | 394.2 | 396.4 |
| необщего пользования | 77.6 | 46.4 | 35.6 | 29.7 | 28.9 | 28.3 | 27.6 | 27.4 |

¹⁾ С 2010 г. – включая дороги местного значения, с 2013 г. – включая протяженность улиц.

ИНТЕНСИВНОСТЬ ПЕРЕВОЗОК ГРУЗОВ ПО ВИДАМ ПУТЕЙ СООБЩЕНИЯ

(тысяч тонно-километров на один километр длины путей)

| | 2000 | 2005 | 2010 | 2013 | 2014 | 2015 | 2016 | 2017 |
|---|---------------|--------------|---------------|---------------|---------------|---------------|---------------|---------------|
| Железнодорожные пути – всего | 3284.2 | ... | 4364.8 | 5492.7 | 5522.0 | 4956.7 | 4537.0 | 4606.0 |
| общего пользования | 5864.0 | 8154.3 | 6971.5 | 8557.7 | 8868.0 | 7859.7 | 7168.5 | 6914.2 |
| необщего пользования | 263.2 | ... | 266.7 | 279.9 | 278.9 | 276.4 | 279.8 | 291.3 |
| Автомобильные дороги общего и необщего пользования ¹⁾ | 197.8 | 189.2 | 221.3 | 107.8 | 141.0 | 157.2 | 160.8 | 163.5 |

¹⁾ Здесь и в следующей таблице с 2010 г. – включая дороги местного значения, с 2013 г. – включая протяженность улиц. С учетом оценки объемов перевозки и грузооборота, выполненного индивидуальными предпринимателями, занимающихся коммерческими грузовыми автоперевозками.

ИНТЕНСИВНОСТЬ ПЕРЕВОЗОК ПАССАЖИРОВ ПО ВИДАМ ПУТЕЙ СООБЩЕНИЯ

(тысяч пассажиро-километров на один километр длины путей)

| | 2000 | 2005 | 2010 | 2013 | 2014 | 2015 | 2016 | 2017 |
|---|--------|--------|--------|--------|--------|--------|--------|--------|
| Железнодорожные пути общего пользования | 2638.8 | 3346.7 | 2565.4 | 2288.1 | 1614.7 | 1400.6 | 1453.1 | 1406.1 |
| Автомобильные дороги общего пользования ¹⁾ | 380.0 | 251.9 | 356.0 | 87.8 | 85.4 | 86.3 | 78.7 | 75.9 |

АВАРИЙНОСТЬ НА ТРАНСПОРТЕ

ЧИСЛЕННОСТЬ ПОСТРАДАВШИХ В ПРОИСШЕСТВИЯХ С ТРАНСПОРТНЫМИ СРЕДСТВАМИ ¹⁾

(человек)

| | 2010 | 2011 | 2013 | 2014 | 2015 | 2016 | 2017 |
|--|-------------|-------------|-------------|-------------|-------------|-------------|-------------|
| Пострадало в происшествиях с подвижным составом | 4071 | 4226 | 3747 | 4129 | 3840 | 3387 | 3311 |
| погибло – всего ²⁾ | 400 | 420 | 365 | 388 | 364 | 320 | 306 |
| в том числе по вине водителей транспортных средств в состоянии опьянения | 27 | 26 | 26 | 60 | 56 | 67 | 79 |
| ранено - всего | 3671 | 3806 | 3382 | 3741 | 3476 | 3067 | 3005 |
| в том числе по вине водителей транспортных средств в состоянии опьянения | 344 | 385 | 321 | 463 | 357 | 248 | 293 |

¹⁾ По данным УГИБДД УМВД России по Тульской области.

²⁾ С 2010 г. - погибшие на месте дорожно-транспортного происшествия, либо умершие после ДТП в течение 30 последующих суток, до 2010 г. – в течение 7 суток.

МЕТОДОЛОГИЧЕСКИЕ ПОЯСНЕНИЯ

Перевезено грузов (объем перевозок грузов) - количество грузов в тоннах, перевезенных транспортом. Начальный момент процесса перевозок грузов отражается показателем “отправлено (отправление) грузов”, конечный момент – показателем “прибыло (прибытие) грузов”. Для отдельных организаций транспорта для характеристики всего объема работы применяется показатель «перевезено (перевозка) грузов», который определяется как сумма отправленных грузов и принятых грузов от других организаций транспорта для перевозки. Единицей наблюдения в статистике перевозок грузов является отправка, т.е. партия груза, перевозка которой оформлена договором перевозки.

По всем видам транспорта, кроме автомобильного, **объем перевезенных грузов** показан по моменту отправления. На автомобильном транспорте учет перевозимых грузов осуществляется по моменту прибытия.

Грузооборот транспорта – объем работы транспорта по перевозкам грузов. Единицей измерения является тонно-километр. Определяется путем суммирования произведений массы перевезенных грузов в тоннах на расстояние перевозки в километрах.

Погрузка на железнодорожном транспорте – объем грузовой работы в вагонах (тоннах), погруженных всеми станциями железных дорог за отчетный период.

Перевозки грузов промышленным железнодорожным транспортом включают грузы, перевезенные по подъездным путям организаций. Общий объем перевозок определяется как сумма грузов, принятых с железных дорог общего пользования и переданных на эти железные дороги, а также грузов, перевезенных по подъездным путям в пределах этих организаций без выхода на сеть общего пользования.

Перевезено пассажиров – число пассажиров, перевезенных за определенный период времени (включая пассажиров, пользующихся правом бесплатного проезда). Единицей наблюдения в статистике перевозок пассажиров является пассажиро-поездка. Учет пассажиров на железнодорожном, автомобильном, городском электрическом транспорте осуществляется по моменту приобретения билета, на водном и воздушном транспорте – по моменту отправления транспортного средства. Момент прибытия в статистике перевозок пассажиров на практике, за исключением воздушного транспорта, не используется.

Пассажирооборот транспорта – объем работы транспорта по перевозкам пассажиров. Единицей измерения является пассажиро-километр. Определяется суммированием произведений количества пассажиров по каждой позиции на расстояние перевозки.

Данные по перевозкам пассажиров и пассажирообороту **автобусного транспорта** приведены суммарно по перевозкам пассажиров, выполненных на маршрутах регулярного сообщения автобусами и маршрутными такси в соответствии с расписанием отправления, согласованным с органом исполнительной власти субъекта Российской Федерации (органом местного самоуправления), и заказными автобусами (единичные перевозки по маршруту, определяемому заказчиком, юридическим или физическим лицом: перевозки туристско-экскурсионными автобусами, специальные автобусные перевозки (школьные, вахтовые, доставка работников на коммерческой основе на производственные объекты, удаленные от общих линий городского пассажирского транспорта, в отдаленных районах сельской местности и т.п.).

Протяженность сети путей сообщения – суммарная протяженность в километрах участков путей транспортного сообщения. Определяется на дату путем суммирования длин отдельных участков, образующих сеть.

СВЯЗЬ



19



| | |
|--|------------|
| Основные показатели связи общего пользования | 229 |
| Объем услуг связи | 229 |
| Объем услуг связи, оказанных населению | 229 |
| Основные показатели развития телефонной связи общего пользования и подвижной связи | 229 |
| Основные показатели развития фиксированного и мобильного доступа к сети Интернет | 230 |
| Число абонентов фиксированного и мобильного доступа к сети Интернет на 100 человек населения | 230 |
| Наличие технических средств спутниковой связи и вещания | 230 |
| МЕТОДОЛОГИЧЕСКИЕ ПОЯСНЕНИЯ | 230 |

СВЯЗЬ

В разделе представлены данные Минкомсвязи России о деятельности организаций, оказывающих услуги связи.

ОСНОВНЫЕ ПОКАЗАТЕЛИ СВЯЗИ ОБЩЕГО ПОЛЬЗОВАНИЯ

| | 2000 | 2005 | 2010 | 2014 | 2015 | 2016 | 2017 |
|--|------|------|-------|-------|--------|--------|--------|
| Отправлено (исходящий обмен): | | | | | | | |
| письменной корреспонденции, млн. | 10.5 | 11.1 | 12.0 | 10.6 | 11.2 | 10.1 | 9.7 |
| посылок, тыс. | 53.9 | 70.6 | 151.8 | 232.3 | 468.8 | 550.3 | 443.0 |
| почтовых переводов денежных средств и выплат пенсий, млн. | 9.5 | 15.3 | 12.5 | 9.4 | 0.9 | 0.7 | 0.5 |
| телеграмм, тыс. | 484 | 229 | 155 | 169 | 115 | 94 | 60 |
| Наличие почтовых ящиков на 10 000 человек населения - всего, шт. | 11.4 | 10.1 | 9.8 | 9.2 | 9.0 | 8.8 | 8.7 |
| в городской местности | 7.2 | 6.8 | 6.4 | 5.8 | 5.7 | 5.7 | 5.7 |
| в сельской местности | 30.2 | 23.7 | 22.9 | 20.3 | 18.5 | 17.8 | 17.7 |
| Численность почтальонов по доставке почты – всего, человек | 1890 | 1907 | 1790 | 1614 | 1622 | 1649 | 1604 |
| Число активных абонентов фиксированного доступа к сети Интернет ¹⁾ (на конец года) - всего, тыс. | ... | ... | ... | 266.6 | 316.9 | 313.1 | 344.3 |
| в том числе широкополосного | ... | ... | ... | 266.5 | 316.8 | 313.1 | 344.3 |
| Число активных абонентов подвижной радиотелефонной связи, использующих услуги доступа в Интернет ¹⁾ (на конец года) - всего, тыс. | ... | ... | ... | 972.4 | 1014.5 | 1074.8 | 1147.7 |
| из них с заявленной скоростью более 256 Кбит/сек | ... | ... | ... | 660.0 | 945.8 | 998.6 | 1118.9 |
| Число абонентских устройств подвижной радиотелефонной (сотовой) связи на 100 человек населения (на конец года), штук | 0.9 | 69.2 | 149.1 | 189.1 | 198.0 | 203.4 | 196.6 |

¹⁾ Информация разрабатывается с 2011 г.

ОБЪЕМ УСЛУГ СВЯЗИ

(в фактически действовавших ценах; миллионов рублей)

| | 2000 | 2005 | 2010 | 2014 | 2015 | 2016 | 2017 |
|---|--------------|---------------|---------------|----------------|----------------|----------------|----------------|
| Связь – всего | 691.3 | 4184.5 | 8792.4 | 12641.3 | 12845.1 | 12804.0 | 13189.9 |
| в том числе: | | | | | | | |
| почтовая и спецсвязь | 126.8 | 407.0 | 870.5 | 1152.9 | 1425.9 | 1296.7 | 1133.1 |
| документальная ¹⁾ | 21.2 | 129.3 | 975.2 | 2449.4 | 2988.4 | 3053.0 | 3891.9 |
| междугородная и международная телефонная | 297.1 | 570.7 | 728.7 | 509.4 | 402.7 | 336.2 | 517.6 |
| местная телефонная и услуги таксофонов всех типов | 205.9 | 873.0 | 1319.2 | 1311.0 | 1297.2 | 1217.2 | 1216.9 |
| радиосвязь, радиовещание, телевидение и спутниковая связь, проводное вещание, услуги радиочастотных центров | 33.5 | 133.4 | 252.7 | 591.6 | 543.5 | 560.4 | 668.7 |
| подвижная | 6.8 | 1902.5 | 3863.1 | 5445.1 | 4935.4 | 4990.0 | 4245.6 |
| присоединение и пропуск трафика | ... | 151.9 | 783.0 | 1180.4 | 1249.0 | 1341.5 | 1510.4 |
| взаимодействие операторов почтовой связи с операторами электросвязи | - | - | - | 1.5 | 3.0 | 9.0 | 5.7 |

¹⁾ Здесь и в следующей таблице с 2014 г. документальная связь, включая услуги подвижной связи (услуги предоставления доступа к информации с использованием инфокоммуникационных технологий (Интернет) через сети подвижной связи).

ОБЪЕМ УСЛУГ СВЯЗИ, ОКАЗАННЫХ НАСЕЛЕНИЮ

(в фактически действовавших ценах; миллионов рублей)

| | 2000 | 2005 | 2010 | 2014 | 2015 | 2016 | 2017 |
|---|--------------|---------------|---------------|---------------|---------------|---------------|---------------|
| Связь - всего | 336.3 | 2805.4 | 5757.3 | 8143.1 | 7767.5 | 7892.3 | 8079.7 |
| в том числе: | | | | | | | |
| почтовая | 36.4 | 77.3 | 150.7 | 170.5 | 184.5 | 225.9 | 216.6 |
| документальная | 8.0 | 60.5 | 574.2 | 1541.1 | 1696.0 | 1791.8 | 2730.0 |
| междугородная и международная телефонная | 119.0 | 307.6 | 453.6 | 242.0 | 190.7 | 151.6 | 160.6 |
| местная телефонная и услуги таксофонов всех типов | 142.6 | 661.8 | 957.8 | 944.9 | 871.8 | 801.3 | 720.2 |
| проводное вещание | 25.5 | 42.7 | 47.1 | 42.4 | 40.9 | 32.5 | 28.9 |
| радиосвязь, радиовещание, телевидение и спутниковая связь, проводное вещание, услуги радиочастотных центров | ... | 36.1 | 121.1 | 351.4 | 370.5 | 380.6 | 448.6 |
| подвижная электросвязь | 4.8 | 1602.9 | 3452.8 | 4850.8 | 4413.1 | 4508.6 | 3774.8 |

ОСНОВНЫЕ ПОКАЗАТЕЛИ РАЗВИТИЯ ТЕЛЕФОННОЙ СВЯЗИ ОБЩЕГО ПОЛЬЗОВАНИЯ И ПОДВИЖНОЙ СВЯЗИ

(на конец года)

| | 2000 | 2005 | 2010 | 2014 | 2015 | 2016 | 2017 |
|--|-------|-------|-------|-------|-------|-------|-------|
| Число телефонных станций местной телефонной сети, единиц | 559 | 629 | 622 | 690 | 690 | 700 | 714 |
| в том числе: | | | | | | | |
| в городской местности | 131 | 204 | 204 | 263 | 264 | 273 | 285 |
| в сельской местности | 428 | 425 | 418 | 427 | 426 | 427 | 429 |
| Общая монтированная емкость телефонных станций, тыс. номеров | 451.6 | 491.9 | 524.8 | 601.5 | 590.0 | 585.5 | 593.6 |
| в том числе: | | | | | | | |
| в городской местности | 408.4 | 441.7 | 474.0 | 539.1 | 521.0 | 518.0 | 526.0 |
| в сельской местности | 43.2 | 50.2 | 50.8 | 62.4 | 69.0 | 67.5 | 67.6 |
| Уровень цифровизации местной телефонной сети, процентов | | | | | | | |
| городская местность | 44.2 | 62.0 | 72.5 | 78.6 | 88.0 | 90.0 | 90.6 |
| сельская местность | 5.3 | 15.8 | 36.4 | 59.8 | 96.8 | 100.0 | 100.0 |
| Телефонная плотность фиксированной связи (включая таксофоны) на 100 человек населения, штук | | | | | | | |
| городская местность | 26.0 | 33.8 | 36.7 | 35.3 | 33.1 | 31.7 | 30.5 |
| сельская местность | 12.0 | 14.0 | 14.2 | 12.4 | 12.2 | 11.6 | 10.8 |
| Число квартирных телефонных аппаратов сети общего пользования на 100 человек населения – всего, штук | | | | | | | |
| городская местность | 20.6 | 28.0 | 30.0 | 28.1 | 25.7 | 24.8 | 23.5 |
| сельская местность | 9.7 | 12.1 | 11.4 | 9.9 | 9.8 | 9.2 | 8.6 |
| Число таксофонов всех типов - всего, штук | 2907 | 1785 | 4185 | 3475 | 3475 | 3472 | 3410 |
| в том числе: | | | | | | | |
| в городской местности | 2805 | 1720 | 1031 | 323 | 319 | 369 | 296 |
| в сельской местности | 102 | 65 | 3154 | 3152 | 3156 | 3103 | 3114 |
| Число абонентских устройств подвижной радиотелефонной (сотовой) связи на 100 человек населения, штук | 0.9 | 69.2 | 149.1 | 189.1 | 198.0 | 203.4 | 183.4 |

ОСНОВНЫЕ ПОКАЗАТЕЛИ РАЗВИТИЯ ФИКСИРОВАННОГО И МОБИЛЬНОГО ДОСТУПА К СЕТИ ИНТЕРНЕТ

(на конец года; единиц)

| | 2011 | 2012 | 2013 | 2014 | 2015 | 2016 | 2017 |
|--|--------|--------|--------|--------|---------|---------|---------|
| Число активных абонентов фиксированного доступа к сети Интернет - всего | 197105 | 243720 | 280837 | 266617 | 316873 | 313146 | 344324 |
| в том числе широкополосного | 196008 | 243015 | 280220 | 266545 | 316833 | 313122 | 344315 |
| Число активных абонентов подвижной радиотелефонной связи, использующих услуги доступа в Интернет - всего | 730774 | 826226 | 904103 | 972449 | 1014474 | 1074834 | 1147727 |
| из них с заявленной скоростью более 256 Кбит/сек | 502450 | 528759 | 596283 | 659979 | 945786 | 998604 | 1118857 |

ЧИСЛО АБОНЕНТОВ ФИКСИРОВАННОГО И МОБИЛЬНОГО ДОСТУПА К СЕТИ ИНТЕРНЕТ НА 100 ЧЕЛОВЕК НАСЕЛЕНИЯ

(на конец года; единиц)

| | 2011 | 2012 | 2013 | 2014 | 2015 | 2016 | 2017 |
|--|------|------|------|------|------|------|------|
| Число активных абонентов фиксированного доступа к сети Интернет - всего | 12.8 | 15.9 | 18.5 | 17.6 | 21.0 | 20.9 | 23.1 |
| в том числе широкополосного | 12.7 | 15.9 | 18.4 | 17.6 | 21.0 | 20.9 | 23.1 |
| Число активных абонентов подвижной радиотелефонной связи, использующих услуги доступа в Интернет - всего | 47.3 | 53.9 | 59.4 | 64.2 | 67.3 | 71.7 | 76.9 |
| из них с заявленной скоростью более 256 Кбит/сек | 32.5 | 34.5 | 39.2 | 43.6 | 62.8 | 66.6 | 75.0 |

НАЛИЧИЕ ТЕХНИЧЕСКИХ СРЕДСТВ СПУТНИКОВОЙ СВЯЗИ И ВЕЩАНИЯ

(на конец года)

| | 2011 | 2012 | 2013 | 2014 | 2015 | 2016 | 2017 |
|---|------|------|------|------|------|------|------|
| Число приемно-передающих и передающих земных станций спутниковой связи и вещания, работающих в сетях связи общего пользования, единой сети электросвязи России в Тульской области - всего | 1 | 1 | 6 | 6 | 9 | 25 | 25 |
| в том числе работающие: | | | | | | | |
| в системах фиксированной спутниковой службы | 1 | 1 | 6 | 6 | 9 | 25 | 25 |

МЕТОДОЛОГИЧЕСКИЕ ПОЯСНЕНИЯ

Информация, содержащаяся в таблицах раздела, приведена по данным Минкомсвязи России.

Оператор связи¹⁾ – юридическое лицо или индивидуальный предприниматель, оказывающие услуги связи на основании соответствующей лицензии.

Сотовая связь – мобильная система радиотелефонной связи. Принцип действия этой системы заключается в том, что принимающие станции с выходом на АТС покрывают город (район). По мере перемещения владельца сотового радиотелефона он автоматически переключается с одной станции на другую.

Услуги связи¹⁾ – деятельность по приему, обработке, хранению, передаче и доставке сообщений электросвязи или почтовых отправлений.

Почтовая связь²⁾ – вид связи, представляющий собой единый производственно-технологический комплекс технических и транспортных средств, обеспечивающий прием, обработку, перевозку, доставку (вручение) почтовых отправлений, а также осуществление почтовых переводов денежных средств.

Почтовые отправления³⁾ – адресованные письменная корреспонденция, посылки, прямые почтовые контейнеры; **письменная корреспонденция**³⁾ – простые и регистрируемые письма, почтовые карточки, секограммы, бандероли и мелкие пакеты; **почтовый перевод денежных средств**³⁾ – услуга организаций федеральной почтовой связи по приему, обработке, перевозке (передаче), доставке (вручению) денежных средств с использованием сетей почтовой и электрической связи.

Электросвязь¹⁾ – любые излучения, передача и или прием знаков, сигналов голосовой информации, письменного текста, изображений и звуков или сообщений любого рода по радиосистеме, проводной, оптической или другим электромагнитным системам. Включает сети и средства, обеспечивающие телефонную, телеграфную, факсимильную связь, передачу данных и других видов документальных сообщений (включая обмен информацией между ЭВМ), а также телевизионное, звуковое и иные виды радио- и проводного вещания.

Подвижная связь – совокупность технических средств (радиооборудование, коммуникационное оборудование, соединительные линии и сооружения), с помощью которых можно предоставить подвижным абонентам связь между собой и с абонентами телефонной сети общего пользования.

Объем услуг связи – стоимость оказанных операторами связи услуг почтовой связи, электросвязи, услуг присоединения и пропуска трафика, услуг по обеспечению регулирования использования радиочастотного спектра и радиоэлектронных средств. Приводится в фактически действовавших ценах без налога на добавленную стоимость.

Широкополосный доступ к сети Интернет – это доступ в Интернет со скоростью передачи данных 256 кбит/сек и выше.

Телефонные аппараты – основные и дополнительные (параллельные) аппараты, включенные в сеть, аппараты, подсоединенные к учрежденческим телефонным станциям, имеющим выход на данную сеть и таксофоны всех типов, с помощью которых предоставляются услуги местной, внутризоновой, междугородной и международной связи. **Основные телефонные аппараты** – телефонные аппараты, имеющие самостоятельные номера на городской телефонной станции, в том числе телефонные аппараты, включенные по спаренной схеме, предназначенные для общего пользования, а также телефонные аппараты сети «Искра». **Дополнительные (параллельные) телефонные аппараты** – аппараты, присоединенные к общей линии с основным аппаратом и не имеющие самостоятельного номера на станции.

Таксофоны универсальные – таксофоны, с которых осуществляются как междугородные и международные, так и местные телефонные соединения.

Квартирные телефонные аппараты – телефонные аппараты, установленные в квартирах (жилых домах).

Уровень цифровизации исчисляется как отношение монтированной емкости электронных станций к общей монтированной емкости телефонных станций.

Абоненты фиксированного доступа к сети Интернет – физические/юридические лица, заключившие договор/договоры на пользование услугами сети передачи данных по любой проводной технологии, включая доступ с использованием телефонной линии (Dial-up), на любой скорости.

Абоненты фиксированного широкополосного доступа к сети Интернет – активные абоненты услуг широкополосного доступа к сети Интернет по любой проводной технологии, для которых скорость доступа, указанная в договоре (в направлении к абоненту), составляет 256 Кбит/с и выше.

Абоненты подвижной радиотелефонной связи, использующие услуги широкополосного доступа в Интернет – активные абоненты сетей подвижной радиотелефонной связи, у которых тарифным планом предусмотрена возможность доступа к сети Интернет со скоростью 256 Кбит/с и выше.

¹⁾ Ст. 2 Федерального закона от 07.07.2003 № 126-ФЗ «О связи» (с изменениями).

²⁾ Ст. 13 Федерального закона от 17.07.1999 № 176-ФЗ «О почтовой связи» (с изменениями).

³⁾ Ст. 2 Федерального закона от 17.07.1999 № 176-ФЗ «О почтовой связи» (с изменениями).

ИНФОРМАЦИОННЫЕ И КОММУНИКАЦИОННЫЕ ТЕХНОЛОГИИ



20

| | |
|--|------------|
| Использование информационных и коммуникационных технологий в организациях | 233 |
| Использование информационных и коммуникационных технологий в организациях по видам экономической деятельности в 2017 г. | 233 |
| Персональные компьютеры в организациях | 233 |
| Использование электронного обмена данными между своими и внешними информационными системами в организациях по видам экономической деятельности в 2017 г. | 234 |
| Использование специальных программных средств в организациях | 234 |
| Использование сети Интернет для связи с поставщиками и потребителями товаров (работ, услуг) в организациях | 235 |
| Использование сети Интернет для связи с поставщиками и потребителями товаров (работ, услуг) в организациях по видам экономической деятельности в 2017 г. | 235 |
| Затраты организаций на информационные и коммуникационные технологии по видам экономической деятельности в 2017 г. | 236 |
| Наличие доступа к сети Интернет и использование ИКТ-оборудования в домашних хозяйствах в 2017 г. | 236 |
| Доля населения использующего сеть Интернет для получения государственных и муниципальных услуг, по видам услуг | 237 |
| МЕТОДОЛОГИЧЕСКИЕ ПОЯСНЕНИЯ | 238 |

Раздел содержит статистическую информацию об использовании информационных и коммуникационных технологий организациями практически всех видов экономической деятельности (данные приведены по кругу обследованных организаций, (без субъектов малого предпринимательства) и домашних хозяйствах.

ИСПОЛЬЗОВАНИЕ ИНФОРМАЦИОННЫХ И КОММУНИКАЦИОННЫХ ТЕХНОЛОГИЙ В ОРГАНИЗАЦИЯХ

(в процентах от общего числа обследованных организаций)

| | 2010 | 2014 | 2015 | 2016 | 2017 |
|--|------|------|------|------|------|
| Организации, использовавшие: | | | | | |
| персональные компьютеры | 87.4 | 90.5 | 88.5 | 90.9 | 89.4 |
| серверы ¹⁾ | 13.0 | 30.4 | 49.6 | 54.8 | 53.0 |
| локальные вычислительные сети | 65.0 | 66.0 | 64.6 | 65.4 | 64.9 |
| электронную почту | 70.9 | 78.9 | 81.6 | 86.2 | 86.5 |
| глобальные информационные сети | 73.2 | 86.5 | 85.9 | 88.9 | 88.0 |
| из них сеть: | | | | | |
| Интернет | 71.9 | 86.1 | 85.5 | 88.6 | 87.8 |
| в том числе широкополосный доступ | 51.8 | 80.4 | 79.6 | 83.2 | 82.4 |
| Интранет | 9.0 | 17.3 | 22.4 | 25.1 | 31.3 |
| Экстранет | 3.2 | 16.4 | 20.0 | 18.6 | 20.6 |
| Организации, имевшие веб-сайты в сети Интернет | 23.0 | 42.0 | 46.9 | 47.3 | 48.2 |

¹⁾ До 2015 года ЭВМ других типов.

**ИСПОЛЬЗОВАНИЕ ИНФОРМАЦИОННЫХ И КОММУНИКАЦИОННЫХ ТЕХНОЛОГИЙ В ОРГАНИЗАЦИЯХ
ПО ВИДАМ ЭКОНОМИЧЕСКОЙ ДЕЯТЕЛЬНОСТИ в 2017 г.**

(в процентах от общего числа обследованных организаций соответствующего вида деятельности)

| | Организации, использовавшие широкополосный доступ к сети Интернет | Организации, имевшие веб-сайт в сети Интернет |
|--|---|---|
| Всего | 82.4 | 48.2 |
| Добыча полезных ископаемых | 100.0 | 50.0 |
| Обрабатывающие производства | 92.7 | 62.4 |
| Обеспечение электроэнергией, газом и паром; кондиционирование воздуха | 91.5 | 54.2 |
| Водоснабжение; водоотведение, организация сбора и утилизации отходов, деятельность по ликвидации загрязнений | 72.7 | 34.1 |
| Строительство | 68.8 | 37.5 |
| Оптовая и розничная торговля, ремонт автотранспортных средств и мотоциклов | 95.6 | 49.7 |
| Транспортировка и хранение | 71.4 | 42.8 |
| Деятельность гостиниц и предприятий общественного питания | 82.6 | 52.2 |
| Деятельность в области информации и связи | 93.0 | 70.2 |
| Деятельность финансовая и страховая | 88.8 | 62.4 |
| Деятельность по операциям с недвижимым имуществом | 51.6 | 25.4 |
| Деятельность профессиональная, научная и техническая | 68.6 | 31.4 |
| Деятельность административная и сопутствующие дополнительные услуги | 51.5 | 18.2 |
| Государственное управление и обеспечение военной безопасности, обязательное социальное обеспечение | 87.4 | 42.2 |
| Образование высшее | 100.0 | 88.9 |
| Деятельность в области здравоохранения и социальных услуг | 82.2 | 69.1 |
| Деятельность в области культуры, спорта, организаций досуга и развлечений | 71.0 | 43.3 |

ПЕРСОНАЛЬНЫЕ КОМПЬЮТЕРЫ В ОРГАНИЗАЦИЯХ

| | 2010 | 2014 | 2015 | 2016 | 2017 |
|---|--------------|---------------|---------------|---------------|---------------|
| Число персональных компьютеров в обследованных организациях – всего, шт. | 74852 | 108584 | 110946 | 116816 | 124720 |
| из них: | | | | | |
| в составе локальных вычислительных сетей | 59173 | ... | ... | ... | ... |
| имевшие доступ к глобальным информационным сетям | 32743 | 66130 | 70210 | 71690 | 74999 |
| в том числе к сети Интернет | 30956 | 58868 | 63566 | 66859 | 71232 |
| Поступило персональных компьютеров в отчетном году, шт. | 8067 | 13091 | 9527 | 10453 | 12020 |
| Число персональных компьютеров на 100 работников – всего, шт. | 29 | 42 | 43 | 43 | 43 |
| в том числе с доступом к сети Интернет | 12 | 23 | 25 | 25 | 24 |

**ИСПОЛЬЗОВАНИЕ ЭЛЕКТРОННОГО ОБМЕНА ДАННЫМИ МЕЖДУ СВОИМИ И
ВНЕШНИМИ ИНФОРМАЦИОННЫМИ СИСТЕМАМИ В ОРГАНИЗАЦИЯХ
ПО ВИДАМ ЭКОНОМИЧЕСКОЙ ДЕЯТЕЛЬНОСТИ в 2017 г.**

(в процентах от общего числа обследованных организаций соответствующего вида деятельности)

| | 2017 |
|--|-------------|
| Всего | 60.7 |
| Добыча полезных ископаемых | 50.0 |
| Обрабатывающие производства | 73.5 |
| Обеспечение электроэнергией, газом и паром; кондиционирование воздуха | 50.8 |
| Водоснабжение; водоотведение, организация сбора и утилизации отходов, деятельность по ликвидации загрязнений | 68.2 |
| Строительство | 46.9 |
| Оптовая и розничная торговля, ремонт автотранспортных средств и мотоциклов | 70.3 |
| Транспортировка и хранение | 55.9 |
| Деятельность гостиниц и предприятий общественного питания | 73.9 |
| Деятельность в области информации и связи | 70.2 |
| Деятельность финансовая и страховая | 52.0 |
| Деятельность по операциям с недвижимым имуществом | 41.8 |
| Деятельность профессиональная, научная и техническая | 46.2 |
| Деятельность административная и сопутствующие дополнительные услуги | 42.4 |
| Государственное управление и обеспечение военной безопасности, обязательное социальное обеспечение | 67.2 |
| Образование высшее | 72.2 |
| Деятельность в области здравоохранения и социальных услуг | 63.2 |
| Деятельность в области культуры, спорта, организаций досуга и развлечений | 48.7 |

ИСПОЛЬЗОВАНИЕ СПЕЦИАЛЬНЫХ ПРОГРАММНЫХ СРЕДСТВ В ОРГАНИЗАЦИЯХ

(в процентах от общего числа обследованных организаций)

| | 2010 | 2014 | 2015 | 2016 | 2017 |
|---|-------------|-------------|-------------|-------------|-------------|
| Организации, использовавшие специальные программные средства - всего | 82.8 | 84.5 | 82.4 | 84.5 | 83.5 |
| из них | | | | | |
| для решения организационных, управленческих и экономических задач | 56.1 | 56.4 | 56.0 | 54.6 | 54.4 |
| для осуществления финансовых расчетов в электронном виде | 58.2 | 56.4 | 56.4 | 55.6 | 56.1 |
| электронные справочно-правовые системы | 46.3 | 54.1 | 53.9 | 53.6 | 53.2 |
| для управления закупками товаров (работ, услуг) | ... | 38.4 | 41.1 | 40.7 | 39.6 |
| для управления продажами (работ, услуг) | ... | 23.0 | 22.8 | 21.6 | 24.8 |
| для предоставления доступа к базам данных через глобальные информационные сети | 25.8 | 33.1 | 31.9 | 29.6 | 30.8 |
| обучающие программы | 15.3 | 14.1 | 12.6 | 12.3 | 14.2 |
| для управления автоматизированным производством и/или отдельными техническими средствами и технологическими процессами | 15.3 | 16.3 | 14.8 | 15.1 | 13.9 |
| для проектирования | 9.7 | 14.1 | 13.3 | 12.6 | 13.4 |
| редакционно-издательские системы | 7.0 | 6.7 | 3.7 | 3.8 | 4.2 |
| CRN,ERP,SCM - системы | 6.4 | 15.4 | 13.3 | 17.5 | 19.9 |
| для научных исследований | 2.3 | 4.8 | 3.1 | 3.2 | 3.0 |
| прочие ¹⁾ | 35.9 | 30.6 | 32.5 | 30.4 | 30.0 |

¹⁾ Включены системы для автоматизации банковской деятельности, автоматизации торговых организаций, оформления заказов, автоматизированных библиотечных систем, программ-переводчиков, словарей и другие специальные программные средства.

ИСПОЛЬЗОВАНИЕ СЕТИ ИНТЕРНЕТ ДЛЯ СВЯЗИ С ПОСТАВЩИКАМИ И ПОТРЕБИТЕЛЯМИ ТОВАРОВ (РАБОТ, УСЛУГ) В ОРГАНИЗАЦИЯХ

(в процентах от общего числа обследованных организаций)

| | 2010 | 2015 | 2016 | 2017 |
|---|-------------|-------------|-------------|-------------|
| Организации, использовавшие сеть Интернет в коммерческих целях- всего | 61.0 | 70.2 | 73.2 | 72.8 |
| из них: | | | | |
| для связи с поставщиками товаров (работ, услуг) по целям: | 53.8 | 67.1 | 71.3 | 70.4 |
| получение сведений о товарах (работах, услугах) | 44.7 | 60.9 | 64.7 | 64.3 |
| предоставление сведений о потребностях организации в товарах (работах, услугах) | 33.2 | 46.7 | 48.5 | 50.0 |
| размещение заказов на товары (работы, услуги) | 32.6 | 42.3 | 44.6 | 44.8 |
| оплата поставляемых товаров (работ, услуг) | 21.0 | 39.2 | 44.0 | 43.7 |
| получение электронной продукции | 15.2 | 26.1 | 29.7 | 31.1 |
| для связи с потребителями товаров (работ, услуг) по целям: | 35.1 | 49.7 | 52.0 | 52.5 |
| предоставление сведений об организации, ее товарах (работах, услугах) | 30.0 | 45.4 | 48.2 | 48.2 |
| получение заказов на выпускаемые товары (работы, услуги) | 16.4 | 21.8 | 23.7 | 23.5 |
| осуществление электронных расчетов с потребителями | 15.7 | 23.9 | 27.4 | 29.6 |
| распространение электронной продукции | 3.4 | 4.4 | 4.6 | 5.3 |
| послепродажное обслуживание | 4.0 | 6.2 | 6.6 | 6.4 |

ИСПОЛЬЗОВАНИЕ СЕТИ ИНТЕРНЕТ ДЛЯ СВЯЗИ С ПОСТАВЩИКАМИ И ПОТРЕБИТЕЛЯМИ ТОВАРОВ (РАБОТ, УСЛУГ) В ОРГАНИЗАЦИЯХ ПО ОТДЕЛЬНЫМ ВИДАМ ЭКОНОМИЧЕСКОЙ ДЕЯТЕЛЬНОСТИ в 2017 г.

(в процентах от общего числа обследованных организаций соответствующего вида деятельности)

| | Организации, использовавшие сеть Интернет | |
|--|---|--|
| | для размещения заказов на товары (работы, услуги) | для получения заказов на выпускаемые товары (работы, услуги) |
| Всего | 44.8 | 23.5 |
| Добыча полезных ископаемых | 37.5 | 62.5 |
| Обработывающие производства | 46.9 | 47.3 |
| Обеспечение электроэнергией, газом и паром; кондиционирование воздуха | 67.8 | 22.0 |
| Водоснабжение; водоотведение, организация сбора и утилизации отходов, деятельность по ликвидации загрязнений | 34.1 | 11.4 |
| Строительство | 12.5 | 9.4 |
| Оптовая и розничная торговля, ремонт автотранспортных средств и мотоциклов | 53.1 | 46.7 |
| Транспортировка и хранение | 23.8 | 13.1 |
| Деятельность гостиниц и предприятий общественного питания | 47.8 | 26.1 |
| Деятельность в области информации и связи | 59.6 | 31.6 |
| Деятельность финансовая и страховая | 28.0 | 37.6 |
| Деятельность по операциям с недвижимым имуществом | 23.8 | 7.4 |
| Деятельность профессиональная, научная и техническая | 29.0 | 9.5 |
| Деятельность административная и сопутствующие дополнительные услуги | 18.2 | 6.1 |
| Государственное управление и обеспечение военной безопасности, обязательное социальное обеспечение | 57.8 | 5.6 |
| Образование высшее | 61.1 | 38.9 |
| Деятельность в области здравоохранения и социальных услуг | 62.5 | 24.3 |
| Деятельность в области культуры, спорта, организаций досуга и развлечений | 37.5 | 7.6 |

**ЗАТРАТЫ ОРГАНИЗАЦИЙ НА ИНФОРМАЦИОННЫЕ И КОММУНИКАЦИОННЫЕ ТЕХНОЛОГИИ
ПО ВИДАМ ЭКОНОМИЧЕСКОЙ ДЕЯТЕЛЬНОСТИ в 2017 г.**

(миллионов рублей)

| | Затраты организаций на информационные и коммуникационные технологии - всего | из них затраты: | | | |
|--|---|--|--|----------------------------------|--------------------|
| | | на приобретение вычислительной техники и ортехники | на приобретение телекоммуникационного оборудования | приобретение программных средств | оплату услуг связи |
| Всего | 5347.5 | 987.6 | 1274.4 | 804.9 | 1139.2 |
| из них по видам экономической деятельности: | | | | | |
| Добыча полезных ископаемых | 11.4 | 3.6 | 1.1 | 0.7 | 5.1 |
| Обрабатывающие производства | 1710.3 | 511.2 | 130.9 | 475.1 | 211.8 |
| Обеспечение электроэнергией, газом и паром; кондиционирование воздуха | 278.0 | 77.4 | 9.1 | 36.4 | 64.9 |
| Водоснабжение; водоотведение, организация сбора и утилизации отходов, деятельность по ликвидации загрязнений | 19.5 | 2.6 | 0.4 | 1.7 | 8.2 |
| Строительство | 28.2 | 7.0 | 1.4 | 4.7 | 11.2 |
| Оптовая и розничная торговля, ремонт автотранспортных средств и мотоциклов | 320.6 | 61.7 | 8.1 | 85.1 | 93.6 |
| Транспортировка и хранение | 97.5 | 25.2 | 3.1 | 5.1 | 20.4 |
| Деятельность гостиниц и предприятий общественного питания | 3.7 | 0.5 | 0.0 | 0.4 | 2.2 |
| Деятельность в области информации и связи | 1545.9 | 71.2 | 1036.4 | 28.9 | 259.5 |
| Деятельность финансовая и страховая | 160.3 | 28.6 | 2.9 | 17.7 | 67.0 |
| Деятельность по операциям с недвижимым имуществом | 50.8 | 3.2 | 0.1 | 2.2 | 28.1 |
| Деятельность профессиональная, научная и техническая | 159.5 | 46.7 | 3.3 | 45.9 | 23.7 |
| Деятельность административная и сопутствующие дополнительные услуги | 3.3 | 0.2 | 0.0 | 0.7 | 2.3 |
| Государственное управление и обеспечение военной безопасности, обязательное социальное обеспечение | 633.7 | 55.4 | 65.5 | 58.4 | 224.2 |
| Образование высшее | 75.2 | 30.4 | 1.8 | 23.4 | 8.9 |
| Деятельность в области здравоохранения и социальных услуг | 163.8 | 32.4 | 4.6 | 11.4 | 79.2 |
| Деятельность в области культуры, спорта, организаций досуга и развлечений | 85.7 | 30.2 | 5.7 | 7.1 | 28.9 |

**НАЛИЧИЕ ДОСПУА К СЕТИ ИНТЕРНЕТ И ИСПОЛЬЗОВАНИЕ ИКТ – ОБОРУДОВАНИЯ
В ДОМАШНИХ ХОЗЯЙСТВАХ в 2017 г.**

(по материалам выборочного обследования бюджетов домашних хозяйств на конец года, в процентах)

| | Домохозяйства, имеющие персональные и портативные компьютеры | Домохозяйства, имеющие выход в сеть Интернет | в том числе только: | | | |
|-----------------------------|--|--|---|--------------------------|-----------------------|-------------------------|
| | | | через проводные и беспроводные устройства, установленные дома | через сеть сотовой связи | в общественных местах | по месту работы (учебы) |
| Все домохозяйства | 102.1 | 69.0 | 84.0 | 24.0 | 8.0 | 5.0 |
| Домохозяйства, проживающие: | | | | | | |
| в городской местности | 98.7 | 74.0 | 96.0 | 28.0 | 6.0 | 6.0 |
| в сельской местности | 116.2 | 53.0 | 43.0 | 12.0 | 12.0 | 1.0 |

ДОЛЯ НАСЕЛЕНИЯ, ИСПОЛЬЗУЮЩЕГО СЕТЬ ИНТЕРНЕТ ДЛЯ ПОЛУЧЕНИЯ ГОСУДАРСТВЕННЫХ И МУНИЦИПАЛЬНЫХ УСЛУГ, ПО ВИДАМ УСЛУГ¹⁾

(в процентах от общей численности населения в возрасте 15-72 лет, получившего государственные и муниципальные услуги)

| | 2015 | 2016 | 2017 |
|--|-------------|-------------|-------------|
| Всего ²⁾ | 55.6 | 61.5 | 75.0 |
| из них по видам услуг: | | | |
| здравоохранение и медицина (запись на прием к врачу, отмена и просмотр записи) | 40.0 | 45.7 | 77.1 |
| услуги МВД/ГИБДД (проверка наличия штрафов ГИБДД, выдача/замена водительских прав, регистрация транспортных средств) | 18.5 | 26.1 | 14.7 |
| налоги и сборы («узнай свой ИНН», запись на прием в налоговую инспекцию, проверка наличия налоговых задолженностей и налогов и т.д.) | 15.3 | 19.7 | 12.3 |
| паспорта, регистрация (получение заграничного/ общегражданского паспорта, регистрация по месту жительства и пребывания) | 4.9 | 3.0 | 6.2 |
| образование и наука (запись в детский сад, школу, кружки, получение информации об успеваемости учащегося (электронный дневник) и т.д.) | 10.4 | 19.5 | 11.5 |
| имущественные и земельные отношения (получение выписки из реестра прав на недвижимое имущество (ЕГРП), запись на прием на регистрации недвижимого имущества и т.д.) | 1.9 | 0.2 | 2.0 |
| семья (запись в ЗАГС, подача заявлений для получения документов о государственной регистрации актов гражданского состояния: рождения, заключения/расторжения брака, усыновления (удочерения), установление отцовства, перемены имени, смерти) | 2.1 | 1.1 | 2.0 |
| социальное обеспечение (получение выписок с личного пенсионного счета, установление пенсии, получение материнского капитала, получение социальной поддержки и т.д.) | 2.1 | 3.7 | 2.7 |
| судебные задолженности (проверка наличия судебных задолженностей) | 0.9 | 1.2 | 1.5 |
| безопасность и охрана правопорядка (получение справки об отсутствии судимости, выдача разрешений на хранение, ношение, перевозку оружия и патронов к нему и т.д.) | 0.4 | 0.3 | 0.4 |
| труд и занятость (постановка на биржу труда, содействие в поиске подходящей работы (с использованием сайтов центров занятости населения и информационного портала Роструда «Работа в России», федерального портала управленческих кадров) и т.д.) | 1.9 | 0.7 | 1.8 |
| жилищно-коммунальное хозяйство (получение информации жилищного учета (выписка из домовой или похозяйственной книги), получение информации технического учета (справка из БТИ), предоставление показаний приборов учета, получение субсидий на оплату ЖКХ) | 4.8 | 10.6 | 6.2 |
| транспорт (проверка разрешения (лицензии) перевозчика такси) | 0.2 | 0.5 | 0.6 |
| разрешительная деятельность органов власти и местного самоуправления (выдача разрешений (в том числе разрешений на проезд грузового транспорта и др.), выдача лицензий (в том числе на деятельность такси и др.), аккредитация организаций, осуществляющих деятельность в области информационных технологий) | 0.2 | 0.5 | 0.1 |
| предпринимательская деятельность (регистрация ИП и юридических лиц, уведомление о начале осуществления предпринимательской деятельности) | 0.2 | - | 0.1 |
| природа и экология (получение охотничьего билета, выдача разрешений, заключений и квот в отношении недр, водных ресурсов и т.д.) | 0.1 | - | 0.1 |
| экономика, финансы, статистика (получение официальной статистической информации) | 0.9 | 0.5 | 1.4 |
| государственные и бюджетные учреждения, некоммерческие организации (получение архивных выписок, получение информации из реестров адвокатов и нотариальных контор, предоставление информации о зарегистрированных некоммерческих организациях, регистрация и аккредитация некоммерческих организаций, подача обращений, жалоб и предложений) | 0.6 | 3.5 | 1.9 |
| культура, искусство (использование посредством региональных и муниципальных библиотечных порталов электронных каталогов публичных библиотек (в том числе предоставление доступа к справочно-поисковому аппарату библиотек, базам данных; получение информации из государственных библиотечных фондов в части, не касающейся авторских прав)) | 1.5 | 2.1 | 5.0 |
| реклама и СМИ (получение информации о тиражах печатных СМИ, получение справки, подтверждающей право на получение льгот, предусмотренных законодательством Российской Федерации для полиграфических материалов и т.д.) | 1.6 | 0.1 | 0.4 |
| производство, строительство и торговля (получение градостроительных планов земельных участков, согласование переустройств и перепланировки помещений, перевод помещений из жилого в нежилое и обратно) | 0.1 | - | - |
| другие | 2.0 | 0.4 | 0.8 |

¹⁾ По материалам выборочных обследований населения по вопросам использования ИКТ.

²⁾ Сумма значений по строкам больше итога, т.к. респонденты указывали несколько вариантов ответов.

МЕТОДОЛОГИЧЕСКИЕ ПОЯСНЕНИЯ

Под **информационными и коммуникационными технологиями (ИКТ)** понимаются технологии, использующие средства микроэлектроники для сбора, хранения, обработки, поиска, передачи представления данных, текстов, образов и звука.

Глобальная информационная сеть охватывает совокупность электронно-вычислительных машин (ЭВМ) и / или их локальных сетей, которые могут быть расположены в любых точках земного шара, связанных между собой каналами дальней связи (коммутируемыми или выделенными), предоставляемыми телефонными компаниями или другими организациями связи. Глобальная информационная сеть обеспечивает пользователям возможность обмениваться информацией, совместно использовать технические и программные средства, информационные ресурсы. Глобальная сеть может быть, например, как общедоступной (Интернет), так и специализированной (корпоративной или ведомственной – Интранет, Экстранет).

Интернет – глобальное (всемирное) множество независимых компьютерных сетей, соединенных между собой для обмена информацией по стандартным открытым протоколам.

Широкополосный доступ к сети Интернет – доступ к Интернету со скоростью передачи данных 256 Кбит/сек и выше.

Интранет – распределенная корпоративная вычислительная сеть, базирующаяся на технологиях Интернета и предназначенная для обеспечения доступа сотрудников к корпоративным информационным электронным ресурсам.

Экстранет – расширение Интранета, содержащее выделенные области, к которым разрешен доступ внешним пользователям. Например, частичное предоставление внешним пользователям доступа к корпоративным данным о движении их заказов или о наличии продукции на складе.

Локальная вычислительная сеть соединяет две или более ЭВМ (возможно, разного типа), а также принтеры, сканеры, системы сигнализации (охранной, пожарной) и другое производственное оборудование или периферийные устройства, расположенные в пределах одного или нескольких соседних зданий, и не использует для этого средства связи общего назначения.

Электронный обмен данными между своими и внешними информационными системами позволяет посылать или получать сообщения (например, платежные документы, налоговые декларации, заказы и т.д.) в согласованном или стандартном формате (EDIFACT, EANCOM, ANSI X12; основанные на XML стандартах, например ebXML, RosettaNet, UBL, paperNET; проприетарные стандарты, согласованные Вашей и другими организациями, др.) и обеспечивает их автоматизированную обработку.

Организации, использовавшие сеть Интернет для размещения (получения) заказов на товары (работы, услуги), - организации, осуществлявшие продажу (закупку) товаров (работ, услуг) по заказам, полученным (переданным) в результате заполнения в интерактивном режиме специальной формы, размещенной на веб-сайте, или с использованием другого специализированного программного обеспечения. Заказы, переданные в виде обычного сообщения электронной почты, не учитываются.

Затраты на информационные и коммуникационные технологии представляют собой выраженные в денежной форме фактические расходы организации, связанные с закупкой вычислительной техники и программного обеспечения, оплатой услуг связи, обучением сотрудников разработке и применению ИКТ, оплатой услуг сторонних организаций и специалистов, а также прочие расходы на ИКТ, включая затраты организации на разработку программных средств собственными силами. В составе затрат на ИКТ учитываются текущие и капитальные затраты обследованных организаций (без субъектов малого предпринимательства).

Получение государственных и муниципальных услуг в электронной форме – получение государственных и муниципальных услуг с использованием информационно-телекоммуникационных технологий, включая использование единого портала государственных и муниципальных услуг и (или) региональных порталов государственных и муниципальных услуг.

НАУКА И ИННОВАЦИИ

- ◆ ОРГАНИЗАЦИИ, ВЫПОЛНЯВШИЕ ИССЛЕДОВАНИЯ И РАЗРАБОТКИ
- ◆ КАДРЫ НАУКИ
- ◆ ПОДГОТОВКА НАУЧНЫХ КАДРОВ
- ◆ ФИНАНСИРОВАНИЕ НАУКИ
- ◆ РЕЗУЛЬТАТИВНОСТЬ ИССЛЕДОВАНИЙ И РАЗРАБОТОК
- ◆ ТЕХНОЛОГИЧЕСКИЕ, ОРГАНИЗАЦИОННЫЕ И МАРКЕТИНГОВЫЕ ИННОВАЦИИ

| | |
|--|------------|
| ОРГАНИЗАЦИИ, ВЫПОЛНЯВШИЕ ИССЛЕДОВАНИЯ И РАЗРАБОТКИ | 241 |
| Число организаций, выполнявших научные исследования и разработки | 241 |
| Число организаций, выполнявших исследования и разработки, по секторам деятельности | 241 |
| КАДРЫ НАУКИ | 241 |
| Численность персонала, занятого исследованиями и разработками | 241 |
| Численность персонала, занятого исследованиями и разработками, по секторам деятельности | 241 |
| Численность исследователей по областям науки | 242 |
| Численность исследователей по возрастным группам | 242 |
| ПОДГОТОВКА НАУЧНЫХ КАДРОВ | 243 |
| Основные показатели деятельности аспирантуры и докторантуры | 243 |
| Выпуск из аспирантуры и докторантуры по областям науки в 2017 г. | 243 |
| Выпуск аспирантов по направлениям подготовки в 2017 г. | 243 |
| ФИНАНСИРОВАНИЕ НАУКИ | 243 |
| Внутренние затраты на исследования и разработки | 243 |
| Структура внутренних затрат на исследования и разработки по источникам финансирования (диаграмма) | 244 |
| Внутренние затраты на исследования и разработки по секторам деятельности | 244 |
| Внутренние затраты на исследования и разработки по видам затрат | 244 |
| Внутренние текущие затраты на исследования и разработки по видам работ | 244 |
| РЕЗУЛЬТАТИВНОСТЬ ИССЛЕДОВАНИЙ И РАЗРАБОТОК | 245 |
| Поступление патентных заявок и выдача патентов на объекты интеллектуальной собственности | 245 |
| Использование охраняемых результатов интеллектуальной деятельности по Тульской области | 245 |
| Разработанные передовые производственные технологии по степени новизны | 245 |
| Используемые передовые производственные технологии по видам | 246 |
| Торговля технологиями с зарубежными странами в 2014-2017 гг. | 246 |
| ТЕХНОЛОГИЧЕСКИЕ, ОРГАНИЗАЦИОННЫЕ И МАРКЕТИНГОВЫЕ ИННОВАЦИИ | 246 |
| Основные показатели инновационной деятельности в 2017 г. | 246 |
| Инновационная активность организаций по видам экономической деятельности в 2017 г. | 247 |
| Организации, осуществлявшие организационные и маркетинговые инновации, по видам экономической деятельности в 2017 г. | 247 |
| Затраты на технологические инновации организаций по видам инновационной и экономической деятельности в 2010-2017 гг. | 247 |
| Затраты на технологические инновации в организациях по источникам финансирования в 2017 г. | 250 |
| Объем отгруженных инновационных товаров, работ и услуг организаций, по видам экономической деятельности в 2017 г. | 251 |
| Специальные затраты организаций, связанные с экологическими инновациями | 251 |
| МЕТОДОЛОГИЧЕСКИЕ ПОЯСНЕНИЯ | 251 |

Раздел содержит статистическую информацию о состоянии и развитии научного потенциала Тульской области, об инновационной деятельности организаций, которая базируется на современных методологических подходах к статистике науки.

Более подробно информация о научных исследованиях и инновациях представлена в сборниках Тулстата «Развитие научно-технического потенциала Тульской области», «Инновационная деятельность организаций, результативность исследований и разработок, торговля технологиями в Тульской области».

ОРГАНИЗАЦИИ, ВЫПОЛНЯВШИЕ ИССЛЕДОВАНИЯ И РАЗРАБОТКИ

ЧИСЛО ОРГАНИЗАЦИЙ, ВЫПОЛНЯВШИХ ИССЛЕДОВАНИЯ И РАЗРАБОТКИ

| | 2000 | 2005 | 2010 | 2014 | 2015 | 2016 | 2017 |
|--|-----------|-----------|-----------|-----------|-----------|-----------|-----------|
| Всего | 34 | 22 | 21 | 20 | 23 | 24 | 21 |
| в том числе: | | | | | | | |
| научно-исследовательские организации | 22 | 15 | 7 | 3 | 1 | 2 | 2 |
| конструкторские бюро | 3 | 1 | 7 | 2 | 2 | 2 | 2 |
| промышленные организации, имевшие научно-исследовательские, проектно-конструкторские подразделения | - | - | 2 | 8 | 7 | 6 | 6 |
| образовательные организации высшего образования | 3 | 3 | 4 | 6 | 11 | 13 | 11 |
| прочие | 6 | 3 | 1 | 1 | 2 | 1 | - |

ЧИСЛО ОРГАНИЗАЦИЙ, ВЫПОЛНЯВШИХ ИССЛЕДОВАНИЯ И РАЗРАБОТКИ, ПО СЕКТОРАМ ДЕЯТЕЛЬНОСТИ

| | 2000 | 2005 | 2010 | 2014 | 2015 | 2016 | 2017 |
|---------------------------------------|-----------|-----------|-----------|-----------|-----------|-----------|-----------|
| Всего | 34 | 22 | 21 | 20 | 23 | 24 | 21 |
| в том числе по секторам деятельности: | | | | | | | |
| государственный | 4 | 10 | 10 | 3 | 2 | 1 | 1 |
| предпринимательский | 26 | 9 | 7 | 11 | 10 | 9 | 8 |
| высшего образования | 3 | 3 | 4 | 6 | 11 | 14 | 12 |
| некоммерческих организаций | 1 | - | - | - | - | - | - |

КАДРЫ НАУКИ

ЧИСЛЕННОСТЬ ПЕРСОНАЛА, ЗАНЯТОГО ИССЛЕДОВАНИЯМИ И РАЗРАБОТКАМИ

(человек)

| | 2000 | 2005 | 2010 | 2014 | 2015 | 2016 | 2017 |
|--------------------------|--------------|-------------|-------------|-------------|-------------|-------------|-------------|
| Всего | 10241 | 9959 | 4992 | 3872 | 4154 | 4237 | 4142 |
| в том числе: | | | | | | | |
| исследователи | 3976 | 3895 | 2785 | 2764 | 3014 | 3058 | 2992 |
| техники | 452 | 281 | 123 | 302 | 268 | 271 | 234 |
| вспомогательный персонал | 3444 | 3176 | 1168 | 505 | 507 | 536 | 505 |
| прочий персонал | 2369 | 2607 | 916 | 301 | 365 | 372 | 411 |

ЧИСЛЕННОСТЬ ПЕРСОНАЛА, ЗАНЯТОГО ИССЛЕДОВАНИЯМИ И РАЗРАБОТКАМИ, ПО СЕКТОРАМ ДЕЯТЕЛЬНОСТИ

(человек)

| | 2000 | 2005 | 2010 | 2014 | 2015 | 2016 | 2017 |
|---------------------------------------|--------------|-------------|-------------|-------------|-------------|-------------------|-------------------|
| Всего | 10241 | 9959 | 4992 | 3872 | 4154 | 4237 | 4142 |
| в том числе по секторам деятельности: | | | | | | | |
| государственный | 179 | 8426 | 4528 | 104 | 63 | ... ¹⁾ | ... ¹⁾ |
| предпринимательский | 9986 | 1478 | 388 | 3635 | 3849 | 4023 | 3983 |
| высшего образования | 66 | 55 | 76 | 133 | 242 | 160 | 109 |
| некоммерческих организаций | 10 | - | - | - | - | - | - |

¹⁾ Данные не публикуются в целях конфиденциальности первичных статистических данных, полученных от организаций, в соответствии с Федеральным законом от 29.11.07 № 282-ФЗ «Об официальном статистическом учете и системе государственной статистики в Российской Федерации» (ст.4, п. 5, ст. 9, п.1).

ЧИСЛЕННОСТЬ ИССЛЕДОВАТЕЛЕЙ ПО ОБЛАСТЯМ НАУКИ

(человек)

| | Численность исследователей - всего | в том числе по областям науки: | | | | | гуманитарные |
|------------------------------------|------------------------------------|--------------------------------|-------------|-------------|----------------------|--------------|--------------|
| | | естественные | технические | медицинские | сельскохозяйственные | общественные | |
| Исследователи | | | | | | | |
| 2000 | 3976 | 246 | 3683 | 18 | 24 | 5 | - |
| 2005 | 3895 | 124 | 3751 | 2 | 18 | - | - |
| 2010 | 2785 | 43 | 2707 | - | 18 | 11 | 6 |
| 2014 | 2764 | 16 | 2654 | - | 21 | 55 | 18 |
| 2015 | 3014 | 31 | 2805 | - | 17 | 133 | 28 |
| 2016 | 3058 | 23 | 2921 | - | 17 | 76 | 21 |
| 2017 | 2992 | 10 | 2903 | - | 18 | 49 | 12 |
| из них имеют ученые степени | | | | | | | |
| 2000 | 239 | 57 | 170 | 5 | 6 | 1 | - |
| 2005 | 197 | 31 | 159 | 2 | 5 | - | - |
| 2010 | 178 | 13 | 148 | - | 5 | 10 | 2 |
| 2014 | 236 | 3 | 165 | - | 9 | 45 | 14 |
| 2015 | 333 | 12 | 183 | - | 6 | 114 | 18 |
| 2016 | 262 | 14 | 167 | - | 6 | 59 | 16 |
| 2017 | 216 | 8 | 160 | - | 5 | 35 | 8 |
| в том числе доктора наук | | | | | | | |
| 2000 | 39 | 8 | 27 | 2 | 2 | - | - |
| 2005 | 43 | 9 | 33 | 1 | - | - | - |
| 2010 | 40 | 4 | 34 | - | - | 2 | - |
| 2014 | 42 | - | 34 | - | 1 | 5 | 2 |
| 2015 | 48 | 1 | 33 | - | 1 | 11 | 2 |
| 2016 | 37 | 1 | 24 | - | 1 | 9 | 2 |
| 2017 | 32 | - | 25 | - | 1 | 6 | - |
| кандидата наук | | | | | | | |
| 2000 | 200 | 49 | 143 | 3 | 4 | 1 | - |
| 2005 | 154 | 22 | 126 | 1 | 5 | - | - |
| 2010 | 138 | 9 | 114 | - | 5 | 8 | 2 |
| 2014 | 194 | 3 | 131 | - | 8 | 40 | 12 |
| 2015 | 285 | 11 | 150 | - | 5 | 103 | 16 |
| 2016 | 225 | 13 | 143 | - | 5 | 50 | 14 |
| 2017 | 184 | 8 | 135 | - | 4 | 29 | 8 |

ЧИСЛЕННОСТЬ ИССЛЕДОВАТЕЛЕЙ ПО ВОЗРАСТНЫМ ГРУППАМ

(человек)

| | Всего | в том числе в возрасте (полных лет) | | | | | 70 и старше |
|-------------------------------------|-------|-------------------------------------|-------|-------|-------|-------|-------------|
| | | до 29 лет (включительно) | 30-39 | 40-49 | 50-59 | 60-69 | |
| Численность исследователей | | | | | | | |
| 2010 | 2785 | 583 | 618 | 322 | 741 | 395 | 126 |
| 2014 | 2764 | 598 | 638 | 399 | 533 | 475 | 121 |
| 2015 | 3014 | 691 | 655 | 466 | 523 | 554 | 125 |
| 2016 | 3058 | 721 | 683 | 512 | 493 | 517 | 132 |
| 2017 | 2992 | 778 | 688 | 489 | 428 | 472 | 137 |
| из них имеют ученые степени: | | | | | | | |
| доктора наук | | | | | | | |
| 2010 | 40 | - | 1 | 1 | 7 | 13 | 18 |
| 2014 | 42 | - | - | 5 | 8 | 14 | 15 |
| 2015 | 48 | - | - | 4 | 8 | 23 | 13 |
| 2016 | 37 | - | - | 4 | 9 | 14 | 10 |
| 2017 | 32 | - | 1 | 1 | 5 | 14 | 11 |
| кандидата наук | | | | | | | |
| 2010 | 138 | 3 | 29 | 17 | 33 | 36 | 20 |
| 2014 | 194 | 11 | 52 | 35 | 35 | 43 | 18 |
| 2015 | 285 | 15 | 60 | 69 | 58 | 58 | 25 |
| 2016 | 225 | 13 | 51 | 60 | 38 | 42 | 21 |
| 2017 | 184 | 7 | 48 | 52 | 24 | 33 | 20 |

ПОДГОТОВКА НАУЧНЫХ КАДРОВ

ОСНОВНЫЕ ПОКАЗАТЕЛИ ДЕЯТЕЛЬНОСТИ АСПИРАНТУРЫ И ДОКТОРАНТУРЫ

| Годы | Численность, человек | Прием, человек | Выпуск, человек | в том числе с защитой диссертации |
|---------------------|----------------------|----------------|-----------------|-----------------------------------|
| Аспирантура | | | | |
| 2000 | 607 | 192 | 143 | 88 |
| 2005 | 561 | 175 | 150 | 75 |
| 2010 | 939 | 271 | 193 | 71 |
| 2014 | 520 | 148 | 145 | 26 |
| 2015 | 456 | 126 | 151 | 26 |
| 2016 | 352 | 90 | 130 | 17 |
| 2017 | 358 | 84 | 53 | 3 |
| Докторантура | | | | |
| 2000 | 44 | 13 | 24 | 16 |
| 2005 | 10 | 5 | 13 | 8 |
| 2010 | 16 | 6 | 9 | 1 |
| 2014 | 13 | - | 6 | - |
| 2015 | 11 | 5 | 7 | 3 |
| 2016 | 9 | 5 | 6 | 2 |
| 2017 | 11 | - | - | - |

ВЫПУСК ИЗ АСПИРАНТУРЫ И ДОКТОРАНТУРЫ ПО ОБЛАСТЯМ НАУК в 2017 г.

(человек)

| | Выпуск из аспирантуры | в том числе с защитой диссертации | Выпуск из докторантуры | в том числе с защитой диссертации |
|---------------------------------|-----------------------|-----------------------------------|------------------------|-----------------------------------|
| Всего | 27 | 1 | 11 | - |
| в том числе по отраслям наук: | | | | |
| физико-математические | 3 | - | 1 | - |
| биологические | 1 | - | - | - |
| технические | 17 | 1 | 9 | - |
| исторические науки и археология | 1 | - | - | - |
| экономические | 1 | - | - | - |
| юридические | 1 | - | - | - |
| педагогические | 2 | - | - | - |
| психологические | 1 | - | - | - |
| науки о Земле | - | - | 1 | - |

ВЫПУСК АСПИРАНТОВ ПО НАПРАВЛЕНИЯМ ПОДГОТОВКИ в 2017 г.

(человек)

| | Выпуск из аспирантуры | в том числе с защитой диссертации |
|-------------------------------------|-----------------------|-----------------------------------|
| Всего | 26 | 2 |
| из них по направлениям подготовки: | | |
| науки о земле | 4 | - |
| экономика и управление | 3 | - |
| социология и социальная работа | 1 | - |
| юриспруденция | 3 | 1 |
| политические науки и религиоведение | 1 | - |
| образование и педагогические науки | 6 | 1 |
| языкознание и литературоведение | 2 | - |
| история и археология | 3 | - |
| философия, этика и религиоведение | 3 | - |

ФИНАНСИРОВАНИЕ НАУКИ

ВНУТРЕННИЕ ЗАТРАТЫ НА ИССЛЕДОВАНИЯ И РАЗРАБОТКИ

| | 2000 | 2005 | 2010 | 2014 | 2015 | 2016 | 2017 |
|---|-------|-------|--------|--------|--------|--------|--------|
| Млн.рублей | 431.5 | 891.0 | 1565.8 | 3090.1 | 4224.7 | 5574.8 | 5974.9 |
| в процентах к валовому региональному продукту | 0.99 | 0.82 | 0.66 | 0.75 | 0.89 | 1.08 | ... |

**СТРУКТУРА ВНУТРЕННИХ ЗАТРАТ НА ИССЛЕДОВАНИЯ И РАЗРАБОТКИ
ПО ИСТОЧНИКАМ ФИНАНСИРОВАНИЯ**

(в процентах к итогу)

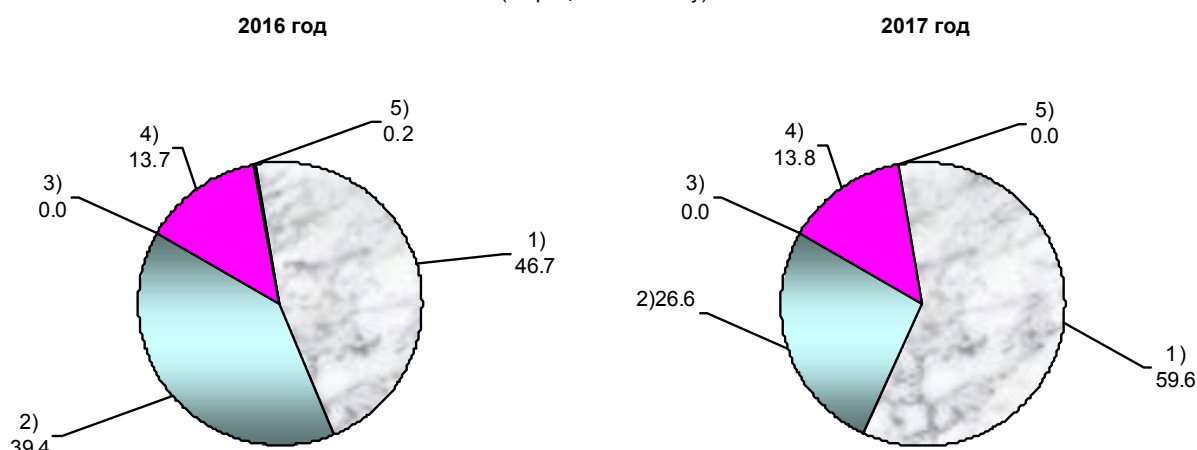

1) Средства бюджетов всех уровней (включая бюджетные ассигнования на содержание образовательных организаций высшего образования и средства государственного сектора);
2) Собственные средства организации

3) Средства внебюджетных фондов
4) Средства организаций предпринимательского сектора
5) Прочие источники

ВНУТРЕННИЕ ЗАТРАТЫ НА ИССЛЕДОВАНИЯ И РАЗРАБОТКИ ПО СЕКТОРАМ ДЕЯТЕЛЬНОСТИ

(миллионов рублей)

| | 2000 | 2005 | 2010 | 2014 | 2015 | 2016 | 2017 |
|---------------------------------------|--------------|--------------|---------------|---------------|-------------------|-------------------|-------------------|
| Всего | 431.5 | 891.0 | 1565.8 | 3090.1 | 4224.7 | 5574.8 | 5974.9 |
| в том числе по секторам деятельности: | | | | | | | |
| государственный | 7.4 | 711.7 | 1193.2 | 95.6 | ... ¹⁾ | ... ¹⁾ | ... ¹⁾ |
| предпринимательский | 407.6 | 143.7 | 245.4 | 2783.6 | 3991.0 | 5319.5 | 4550.6 |
| высшего образования | 15.8 | 35.6 | 127.2 | 210.9 | 205.4 | 239.0 | 228.8 |
| некоммерческих организаций | 0.7 | - | - | - | ... ¹⁾ | ... ¹⁾ | ... ¹⁾ |

¹⁾ Данные не публикуются в целях конфиденциальности первичных статистических данных, полученных от организаций, в соответствии с Федеральным законом от 29.11.07№ 282-ФЗ «Об официальном статистическом учете и системе государственной статистики в Российской Федерации» (ст.4, п. 5, ст. 9, п.1).

ВНУТРЕННИЕ ЗАТРАТЫ НА ИССЛЕДОВАНИЯ И РАЗРАБОТКИ ПО ВИДАМ ЗАТРАТ

(миллионов рублей)

| | 2000 | 2005 | 2010 | 2014 | 2015 | 2016 | 2017 |
|--|--------------|--------------|---------------|---------------|---------------|---------------|---------------|
| Всего | 431.5 | 891.0 | 1565.8 | 3090.1 | 4224.7 | 5574.8 | 5974.9 |
| Внутренние текущие затраты | 421.9 | 884.5 | 1563.7 | 3089.1 | 4222.3 | 5573.1 | 5972.5 |
| затраты на оплату труда | 171.3 | 462.6 | 695.2 | 1537.7 | 1929.8 | 2114.6 | 2609.7 |
| Страховые взносы в Пенсионный фонд, ФСС, ФФОМС, социальный налог | 62.7 | 118.4 | 166.5 | 279.6 | 522.1 | 575.2 | 729.8 |
| затраты на приобретение оборудования | 12.1 | 86.6 | 8.1 | 2.3 | 1.3 | 6.7 | 17.7 |
| другие материальные затраты | 109.1 | 127.4 | 577.3 | 931.3 | 781.8 | 969.1 | 641.1 |
| прочие текущие затраты | 66.6 | 89.5 | 116.6 | 338.3 | 987.2 | 1907.5 | 1974.2 |

ВНУТРЕННИЕ ТЕКУЩИЕ ЗАТРАТЫ НА ИССЛЕДОВАНИЯ И РАЗРАБОТКИ ПО ВИДАМ РАБОТ

(миллионов рублей)

| | 2000 | 2005 | 2010 | 2014 | 2015 | 2016 | 2017 |
|------------------------------|--------------|--------------|---------------|---------------|---------------|---------------|---------------|
| Всего | 421.9 | 884.5 | 1563.7 | 3089.1 | 4222.3 | 5573.1 | 5972.5 |
| в том числе на: | | | | | | | |
| фундаментальные исследования | 4.3 | 15.5 | 45.1 | 215.7 | 61.1 | 56.0 | 50.3 |
| прикладные исследования | 10.5 | 39.3 | 132.4 | 2981.7 | 369.3 | 440.5 | 315.3 |
| разработки | 407.1 | 829.8 | 1386.2 | 2575.3 | 3791.9 | 5076.6 | 5606.9 |

РЕЗУЛЬТАТИВНОСТЬ ИССЛЕДОВАНИЙ И РАЗРАБОТОК

**ПОСТУПЛЕНИЕ ПАТЕНТНЫХ ЗАЯВОК И ВЫДАЧА ПАТЕНТОВ
НА ОБЪЕКТЫ ИНТЕЛЛЕКТУАЛЬНОЙ СОБСТВЕННОСТИ ¹⁾**

(единиц)

| | 2010 | 2014 | 2015 | 2016 | 2017 |
|-----------------------------------|------|------|------|------|------|
| Подано заявок на выдачу патентов: | | | | | |
| на изобретения | 174 | 168 | 185 | 198 | 147 |
| на полезные модели | 85 | 94 | 62 | 73 | 48 |
| на промышленные образцы | 6 | - | 4 | 5 | 7 |
| Выдано патентов : | | | | | |
| на изобретения | 162 | 169 | 193 | 129 | 179 |
| на полезные модели | 72 | 92 | 45 | 60 | 44 |
| на промышленные образцы | 8 | 3 | 6 | 3 | 2 |

¹⁾ По данным Роспатента.

**ИСПОЛЬЗОВАНИЕ ОХРАЯЕМЫХ РЕЗУЛЬТАТОВ ИНТЕЛЛЕКТУАЛЬНОЙ ДЕЯТЕЛЬНОСТИ
ПО ТУЛЬСКОЙ ОБЛАСТИ ¹⁾**

(единиц)

| | 2010 | 2014 | 2015 | 2016 | 2017 |
|-------------------------|------|------|------|------|------|
| Всего | | | | | |
| в том числе: | | | | | |
| на изобретения | 633 | 843 | 829 | 914 | 792 |
| на полезные модели | 21 | 30 | 37 | 35 | 18 |
| на промышленные образцы | 34 | 18 | 17 | 15 | 11 |
| программы для ЭВМ | - | 1 | - | 1 | - |

¹⁾ По данным Роспатента.

РАЗРАБОТАННЫЕ ПЕРЕДОВЫЕ ПРОИЗВОДСТВЕННЫЕ ТЕХНОЛОГИИ ПО СТЕПЕНИ НОВИЗНЫ

(единиц)

| | Число технологий - всего | из них: | | Число технологий с использованием запатентованных изобретений |
|--|--------------------------|------------------|---------------------|---|
| | | новые для России | принципиально новые | |
| 2000 | | | | |
| Передовые производственные технологии - всего | 16 | 14 | 2 | 5 |
| в том числе: | | | | |
| проектирование и инжиниринг | 2 | 2 | - | - |
| производство, обработка и сборка | 7 | 6 | 1 | 5 |
| связь и управление | 4 | 4 | - | - |
| производственная информационная система | 2 | 1 | 1 | - |
| интегрированное управление и контроль | 1 | 1 | - | - |
| 2005 | | | | |
| Передовые производственные технологии - всего | 3 | 3 | - | 1 |
| в том числе: | | | | |
| производство, обработка и сборка | 2 | 2 | - | - |
| аппаратура автоматизированного наблюдения (контроля) | 1 | 1 | - | 1 |
| 2010 | | | | |
| Передовые производственные технологии - всего | 10 | 10 | - | 2 |
| в том числе: | | | | |
| проектирование и инжиниринг | 2 | 2 | - | 1 |
| производство, обработка и сборка | 2 | 2 | - | 1 |
| связь и управление | 6 | 6 | - | - |
| 2014 | | | | |
| Передовые производственные технологии - всего | 7 | 6 | 1 | - |
| в том числе: | | | | |
| проектирование и инжиниринг | 3 | 3 | - | - |
| производство, обработка и сборка | 4 | 3 | 1 | - |
| 2015 | | | | |
| Передовые производственные технологии - всего | 6 | 6 | - | - |
| в том числе: | | | | |
| проектирование и инжиниринг | 1 | 1 | - | - |
| производство, обработка и сборка | 5 | 5 | - | - |
| 2016 | | | | |
| Передовые производственные технологии - всего | 3 | 3 | - | - |
| в том числе: | | | | |
| проектирование и инжиниринг | 1 | 1 | - | - |
| производство, обработка и сборка | 2 | 2 | - | - |
| 2017 | | | | |
| Передовые производственные технологии - всего | - | - | - | - |

ИСПОЛЬЗУЕМЫЕ ПЕРЕДОВЫЕ ПРОИЗВОДСТВЕННЫЕ ТЕХНОЛОГИИ ПО ВИДАМ

(единиц)

| | Число технологий, всего | | | |
|---|-------------------------|-------------|-------------|-------------|
| | 2010 | 2015 | 2016 | 2017 |
| Все передовые производственные технологии | 8185 | 2229 | 2546 | 2867 |
| проектирование и инжиниринг | 4717 | 569 | 597 | 636 |
| производство, обработка и сборка | 2721 | 831 | 1053 | 1289 |
| автоматизированные погрузочно-разгрузочные операции; транспортировка материалов и деталей | 12 | 24 | 29 | 29 |
| аппаратура автоматизированного наблюдения (контроля) | 59 | 106 | 112 | 115 |
| связь и управление | 640 | 644 | 682 | 716 |
| производственные информационные системы | 30 | 46 | 54 | 58 |
| интегрированные управление и контроль | 6 | 9 | 19 | 24 |

ТОРГОВЛЯ ТЕХНОЛОГИЯМИ С ЗАРУБЕЖНЫМИ СТРАНАМИ в 2014-2017гг.

| Годы | Экспорт | | | Импорт | | |
|-------------|------------------|---|--------------------------------------|------------------|---|----------------------------------|
| | число соглашений | стоимость предмета соглашения, тыс.руб. | поступление средств за год, тыс.руб. | число соглашений | стоимость предмета соглашения, тыс.руб. | выплаты средств за год, тыс.руб. |
| 2014 | 4 | 12834 | 12790 | 71 | 33745 | 22441 |
| 2015 | 14 | 41514 | 33583 | 84 | 97882 | 87753 |
| 2016 | 13 | 31501 | 21860 | 94 | 41374 | 34698 |
| 2017 | 14 | 21900 | 21162 | 186 | 35725 | 24956 |

ТЕХНОЛОГИЧЕСКИЕ, ОРГАНИЗАЦИОННЫЕ И МАРКЕТИНГОВЫЕ ИННОВАЦИИ

ОСНОВНЫЕ ПОКАЗАТЕЛИ ИННОВАЦИОННОЙ ДЕЯТЕЛЬНОСТИ в 2017 г.

| | 2017 |
|---|---------|
| Промышленное производство | |
| Инновационная активность организаций (удельный вес организаций, осуществлявших технологические, организационные, маркетинговые инновации, в общем числе организаций), процентов | 12.5 |
| Удельный вес организаций, осуществлявших технологические инновации, в общем числе организаций, процентов | 11.6 |
| Удельный вес инновационных товаров, работ, услуг в общем объеме отгруженных товаров, работ, услуг, процентов | 25.7 |
| Затраты на технологические инновации, в фактически действовавших ценах, млн.руб. | 16085.8 |
| Удельный вес затрат на технологические инновации в общем объеме отгруженных товаров, работ, услуг, процентов | 5.5 |
| Удельный вес организаций, осуществлявших организационные инновации, в общем числе обследованных организаций, процентов | 3.7 |
| Удельный вес организаций, осуществлявших маркетинговые инновации, в общем числе обследованных организаций, процентов | 3.0 |
| Сектор «Информационные технологии» | |
| Инновационная активность организаций (удельный вес организаций, осуществлявших технологические, организационные, маркетинговые инновации, в общем числе организаций), процентов | 4.8 |
| Удельный вес организаций, осуществлявших технологические инновации, в общем числе обследованных организаций, процентов | 4.8 |
| Удельный вес инновационных товаров, работ, услуг в общем объеме отгруженных товаров, работ, услуг, процентов | 5.8 |
| Затраты на технологические инновации, в фактически действовавших ценах, млн.руб. | 33.1 |
| Удельный вес затрат на технологические инновации в общем объеме отгруженных товаров, работ, услуг, процентов | 0.6 |
| Удельный вес организаций, осуществлявших организационные инновации, в общем числе обследованных организаций, процентов | 2.4 |
| Удельный вес организаций, осуществлявших маркетинговые инновации, в общем числе обследованных организаций, процентов | - |

ИННОВАЦИОННАЯ АКТИВНОСТЬ ОРГАНИЗАЦИЙ ПО ВИДАМ ЭКОНОМИЧЕСКОЙ ДЕЯТЕЛЬНОСТИ В 2017 Г.

(в процентах)

| | Удельный вес организаций, осуществлявших | | |
|---|--|----------------------|-----------------------|
| | технологические инновации | процессные инновации | продуктовые инновации |
| Промышленное производство | | | |
| Добыча полезных ископаемых | 12.5 | 12.5 | 12.5 |
| Обработывающие производства | 14.2 | 10.7 | 7.7 |
| Обеспечение электроэнергией, газом и паром; кондиционирование воздуха | 6.8 | - | 6.8 |
| Водоснабжение; водоотведение, организация сбора и утилизации отходов, деятельность по ликвидации загрязнений | 2.3 | - | 2.3 |
| Сектор «Информационные технологии» | | | |
| Деятельность в сфере телекоммуникаций | 6.3 | - | 6.3 |
| Разработка компьютерного программного обеспечения, консультационные услуги в данной области и другие сопутствующие услуги | 12.5 | - | 12.5 |
| Деятельность в области права и бухгалтерского учета | 4.2 | 2.1 | 2.1 |

ОРГАНИЗАЦИИ, ОСУЩЕСТВЛЯВШИЕ ОРГАНИЗАЦИОННЫЕ И МАРКЕТИНГОВЫЕ ИННОВАЦИИ, ПО ВИДАМ ЭКОНОМИЧЕСКОЙ ДЕЯТЕЛЬНОСТИ В 2017 Г.

(в процентах)

| | Удельный вес организаций, осуществлявших | |
|---|--|-------------------------|
| | организационные инновации | маркетинговые инновации |
| Промышленное производство | | |
| Обработывающие производства | 5.2 | 4.3 |
| Сектор «Информационные технологии» | | |
| Деятельность в сфере телекоммуникаций | - | 12.5 |
| Разработка компьютерного программного обеспечения, консультационные услуги в данной области и другие сопутствующие услуги | 6.3 | - |

ЗАТРАТЫ НА ТЕХНОЛОГИЧЕСКИЕ ИННОВАЦИИ ОРГАНИЗАЦИЙ ПО ВИДАМ ИННОВАЦИОННОЙ И ЭКОНОМИЧЕСКОЙ ДЕЯТЕЛЬНОСТИ в 2010-2017 гг.

(миллионов рублей)

| | Затраты на технологические инновации | в том числе по видам инновационной деятельности: | | | | | | | | |
|--|--------------------------------------|--|-----------------------------------|-------------------------------|---|----------------------------------|---|--|----------------------------|---|
| | | исследования и разработки новых продуктов | приобретение машин и оборудования | приобретение новых технологий | производственное проектирование, дизайн | приобретение программных средств | другие виды подготовки производства для выпуска новых продуктов | обучение и подготовка персонала, связанные с инновациями | маркетинговые исследования | прочие затраты на технологические инновации |
| 2010 | | | | | | | | | | |
| Добыча полезных ископаемых, обрабатывающие производства, производство и распределение электроэнергии, газа и воды-всего | 5181.4 | 49.2 | 2815.6 | 97.3 | 342.9 | 246.7 | 1417.6 | 5.2 | 3.4 | 203.2 |
| Обработывающие производства | 5017.2 | 49.2 | 2731.7 | 17.5 | 342.7 | 246.7 | 1417.6 | 5.2 | 3.4 | 203.2 |
| производство пищевых продуктов, включая напитки, и табака | 327.2 | - | 80.7 | - | 1.0 | 237.9 | - | - | - | 7.6 |
| текстильное и швейное производство | 4.0 | - | 4.0 | - | - | - | - | - | - | - |
| целлюлозно-бумажное производство; издательская и полиграфическая деятельность | 17.2 | - | 17.2 | - | - | - | - | - | - | - |
| химическое производство | 4265.1 | 27.0 | 2418.3 | - | 212.0 | - | 1413.5 | - | - | 194.3 |
| производство резиновых и пластмассовых изделий | 93.9 | - | - | - | - | 0.7 | 93.2 | - | - | - |
| производство прочих неметаллических минеральных продуктов | 164.7 | - | 164.7 | - | - | - | - | - | - | - |
| металлургическое производство и производство готовых металлических изделий | 5.9 | - | 3.6 | - | - | 0.2 | - | 0.1 | 2.0 | - |
| производство электрооборудования, электронного и оптического оборудования | 52.7 | 2.0 | 19.0 | - | 27.0 | 0.2 | 4.1 | - | - | 0.4 |

| | Затраты на технологические инновации | в том числе по видам инновационной деятельности: | | | | | | | | |
|--|--------------------------------------|--|-----------------------------------|-------------------------------|---|----------------------------------|---|--|----------------------------|---|
| | | исследования и разработки новых продуктов | приобретение машин и оборудования | приобретение новых технологий | производственное проектирование, дизайн | приобретение программных средств | другие виды подготовки производства для выпуска новых продуктов | обучение и подготовка персонала, связанные с инновациями | маркетинговые исследования | прочие затраты на технологические инновации |
| Производство и распределение электроэнергии, газа и воды | 164.2 | - | 84.2 | 79.8 | 0.2 | - | - | - | - | - |
| Связь, деятельность связанная с использованием вычислительной техники и информационных технологий, предоставление прочих видов услуг-всего | 126.9 | - | 121.9 | - | - | 4.5 | - | 0.5 | - | - |
| 2013 | | | | | | | | | | |
| Добыча полезных ископаемых, обрабатывающие производства, производство и распределение электроэнергии, газа и воды-всего | 9368.5 | 3531.6 | 3263.1 | 30.6 | 1478.1 | 64.0 | 443.7 | 13.1 | 536.8 | 7.5 |
| Обрабатывающие производства | 8935.1 | 3531.6 | 3262.6 | - | 1478.1 | 64.0 | 43.8 | 12.8 | 536.8 | 5.4 |
| производство пищевых продуктов, включая напитки, и табака | 133.2 | - | 121.3 | - | 0.7 | 11.2 | - | - | - | - |
| текстильное и швейное производство | 4.9 | - | 4.3 | - | - | - | - | - | 0.6 | - |
| целлюлозно-бумажное производство; издательская и полиграфическая деятельность | 14.7 | - | 14.7 | - | - | - | - | - | - | - |
| химическое производство | 2183.0 | 33.5 | 2058.3 | - | 80.6 | - | 9.2 | 1.4 | - | - |
| производство резиновых и пластмассовых изделий | 0.9 | - | - | - | - | 0.9 | - | - | - | - |
| производство прочих неметаллических минеральных продуктов | 229.4 | 2.0 | 218.0 | - | - | - | 8.7 | - | - | 0.7 |
| металлургическое производство и производство готовых металлических изделий | 38.3 | - | 38.1 | 0.1 | - | 0.1 | - | - | - | - |
| производство электрооборудования, электронного и оптического оборудования | 2373.8 | 244.5 | 185.8 | - | 1386.4 | 6.2 | 13.9 | 0.4 | 536.2 | 0.4 |
| производство транспортных средств и оборудования | 159.6 | 107.1 | 42.1 | - | 10.4 | - | - | - | - | - |
| Производство и распределение электроэнергии, газа и воды | 433.4 | - | 0.5 | 30.6 | - | - | 399.9 | 0.3 | - | 2.1 |
| Связь, деятельность связанная с использованием вычислительной техники и информационных технологий, научные исследования и разработки, предоставление прочих видов услуг-всего | 152.4 | 11.8 | 120.9 | - | 9.7 | 9.1 | - | 0.3 | 0.6 | - |
| 2014 | | | | | | | | | | |
| Добыча полезных ископаемых, обрабатывающие производства, производство и распределение электроэнергии, газа и воды | 9932.3 | 4614.6 | 1669.6 | 35.8 | 2846.4 | 121.9 | 485.0 | 13.2 | 0.6 | 145.2 |
| Добыча полезных ископаемых | 260.5 | 260.5 | - | - | - | - | - | - | - | - |
| Обрабатывающие производства | 9268.8 | 4353.7 | 1669.6 | 9.8 | 2846.4 | 121.9 | 108.4 | 13.2 | 0.6 | 145.2 |
| производство пищевых продуктов, включая напитки, и табака | 318.3 | - | 316.6 | - | 1.4 | 0.3 | - | - | - | - |
| химическое производство | 481.1 | 165.9 | 67.6 | - | 166.0 | - | 81.6 | - | - | - |
| производство резиновых и пластмассовых изделий | 0.8 | - | - | - | - | 0.8 | - | - | - | - |
| производство прочих неметаллических минеральных продуктов | 38.4 | 0.5 | 37.0 | - | - | - | 0.9 | - | - | - |
| металлургическое производство и производство готовых металлических изделий | 54.6 | - | 53.4 | - | 1.2 | - | - | - | - | - |

| | Затраты на технологические инновации | в том числе по видам инновационной деятельности: | | | | | | | | |
|--|--------------------------------------|--|-----------------------------------|-------------------------------|---|----------------------------------|---|--|----------------------------|---|
| | | исследования и разработки новых продуктов | приобретение машин и оборудования | приобретение новых технологий | производственное проектирование, дизайн | приобретение программных средств | другие виды подготовки производства для выпуска новых продуктов | обучение и подготовка персонала, связанные с инновациями | маркетинговые исследования | прочие затраты на технологические инновации |
| производство электрооборудования, электронного и оптического оборудования | 3562.5 | 395.5 | 477.1 | - | 2639.8 | 8.2 | 15.5 | 0.5 | - | 25.9 |
| производство транспортных средств и оборудования | 36.1 | 36.1 | - | - | - | - | - | - | - | - |
| Производство и распределение электроэнергии, газа и воды | 403.0 | 0.4 | - | 26.0 | - | - | 376.6 | - | - | - |
| Связь, деятельность связанная с использованием вычислительной техники и информационных технологий, научные исследования и разработки, предоставление прочих видов услуг-всего | 67.8 | 20.4 | 23.7 | - | 5.2 | 18.0 | - | 0.1 | - | 0.4 |
| 2015 | | | | | | | | | | |
| Добыча полезных ископаемых, обрабатывающие производства, производство и распределение электроэнергии, газа и воды | 11460.8 | 7909.2 | 2025.2 | 31.8 | 361.8 | 146.3 | 606.4 | 14.5 | - | 365.5 |
| Добыча полезных ископаемых | 652.7 | 341.4 | 279.8 | - | 31.5 | - | - | - | - | - |
| Обрабатывающие производства | 10466.9 | 7567.0 | 1745.4 | 8.5 | 257.9 | 146.3 | 361.7 | 14.5 | - | 365.6 |
| из них: | | | | | | | | | | |
| производство пищевых продуктов, включая напитки, и табака | 249.8 | - | 230.7 | - | 10.5 | 8.6 | - | - | - | - |
| химическое производство | 898.7 | 247.4 | 28.5 | - | 304.6 | 0.5 | 235.8 | 0.5 | - | 81.4 |
| производство прочих неметаллических минеральных продуктов | 42.6 | 0.5 | 41.2 | - | - | - | 0.9 | - | - | - |
| металлургическое производство и производство готовых металлических изделий | 51.8 | 3.0 | 48.8 | - | - | - | - | - | - | - |
| производство электрооборудования, электронного и оптического оборудования | 1190.3 | 357.6 | 753.3 | - | 46.7 | 10.1 | 17.4 | 5.2 | - | - |
| производство транспортных средств и оборудования | 20.4 | 20.4 | - | - | - | - | - | - | - | - |
| Производство и распределение электроэнергии, газа и воды | 341.1 | 0.8 | - | 23.3 | - | - | 317.0 | - | - | - |
| Связь, деятельность связанная с использованием вычислительной техники и информационных технологий, научные исследования и разработки, предоставление прочих видов услуг-всего | 48.9 | 4.8 | 25.3 | - | 0.4 | 17.2 | - | 0.5 | - | 0.7 |
| 2016 | | | | | | | | | | |
| Добыча полезных ископаемых, обрабатывающие производства, производство и распределение электроэнергии, газа и воды | 17335.7 | 13296.1 | 3268.3 | 5.5 | 212.4 | 131.9 | 174.4 | 51.1 | - | 195.8 |
| Добыча полезных ископаемых | 338.9 | 0.5 | 326.5 | - | - | - | 11.9 | - | - | - |
| Обрабатывающие производства | 16688.9 | 13294.8 | 2673.4 | 5.5 | 212.4 | 131.9 | 123.9 | 51.1 | - | 195.8 |
| из них: | | | | | | | | | | |
| производство пищевых продуктов, включая напитки, и табака | 172.5 | - | 159.7 | - | 9.9 | 2.9 | - | - | - | - |
| химическое производство | 2445.3 | 1348.3 | 796.1 | - | 191.0 | 0.9 | 108.1 | 0.9 | - | - |
| производство прочих неметаллических минеральных продуктов | 35.2 | 0.3 | 31.2 | - | - | - | 3.7 | - | - | - |
| металлургическое производство и производство готовых металлических изделий | 79.2 | - | 77.4 | - | - | 0.4 | 1.3 | - | - | 0.1 |
| производство электрооборудования, электронного и оптического оборудования | 4203.1 | 3913.3 | 258.5 | - | 11.5 | 8.1 | 10.7 | 0.9 | - | 0.1 |

| | Затраты на технологические инновации | в том числе по видам инновационной деятельности: | | | | | | | | |
|--|--------------------------------------|--|-----------------------------------|-------------------------------|---|----------------------------------|---|--|----------------------------|---|
| | | исследования и разработки новых продуктов | приобретение машин и оборудования | приобретение новых технологий | производственное проектирование, дизайн | приобретение программных средств | другие виды подготовки производства для выпуска новых продуктов | обучение и подготовка персонала, связанные с инновациями | маркетинговые исследования | прочие затраты на технологические инновации |
| производство транспортных средств и оборудования | 48.2 | 48.2 | - | - | - | - | - | - | - | - |
| Производство и распределение электроэнергии, газа и воды | 307.9 | 0.8 | 268.4 | - | - | - | - | 38.6 | - | - |
| Связь, деятельность связанная с использованием вычислительной техники и информационных технологий, научные исследования и разработки, предоставление прочих видов услуг всего | 63.5 | - | 42.9 | - | - | 10.9 | - | 9.5 | 0.1 | - |
| 2017 | | | | | | | | | | |
| Промышленное производство | 16085.8 | 10924.7 | 4398.8 | 0.0 | 33.8 | 316.8 | 96.7 | 33.4 | 0.3 | 281.3 |
| Добыча полезных ископаемых | 546.7 | - | 546.7 | - | - | - | - | - | - | - |
| Обрабатывающие производства | 15319.6 | 10923.9 | 3719.9 | 0.0 | 33.8 | 316.8 | 10.2 | 33.4 | 0.3 | 281.3 |
| из них: | | | | | | | | | | |
| производство пищевых продуктов | 353.4 | 254.3 | 77.0 | - | 19.4 | 2.7 | - | - | - | - |
| производство химических веществ и химических продуктов | 1897.7 | 489.6 | 1405.7 | - | 1.2 | 0.5 | - | 0.7 | - | - |
| производство металлургическое | 254.9 | - | - | 251.9 | - | - | 2.7 | 0.3 | - | - |
| производство компьютеров, электронных и оптических изделий | 1285.8 | 630.3 | 631.1 | - | 11.5 | - | 11.2 | 1.7 | - | - |
| производство прочих транспортных средств и оборудования | 297.1 | 297.1 | - | - | - | - | - | - | - | - |
| Обеспечение электроэнергией, газом и паром; кондиционирование воздуха | 219.4 | 0.8 | 132.1 | - | - | - | 86.5 | - | - | - |
| Водоснабжение; водоотведение, организация сбора и утилизации отходов, деятельность по ликвидации загрязнений | 0.1 | - | 0.1 | - | - | - | - | - | - | - |
| Сектор «Информационные технологии» | 34.0 | - | 15.4 | - | - | 17.9 | - | - | - | 0.7 |
| Деятельность в сфере телекоммуникаций | 0.7 | - | - | - | - | - | - | - | - | 0.7 |
| Разработка компьютерного программного обеспечения, консультационные услуги в данной области и другие сопутствующие услуги | 33.1 | - | 15.4 | - | - | 17.7 | - | - | - | - |
| Деятельность в области права и бухгалтерского учета | 0.2 | - | - | - | - | 0.2 | - | - | - | - |

ЗАТРАТЫ НА ТЕХНОЛОГИЧЕСКИЕ ИННОВАЦИИ ОРГАНИЗАЦИЙ ПО ИСТОЧНИКАМ ФИНАНСИРОВАНИЯ в 2017 г.

| | Затраты на технологические инновации, млн.рублей | Структура затрат на технологические инновации, процентов |
|---|--|--|
| Промышленное производство | 16085.8 | 100.0 |
| в том числе: | | |
| собственные средства организации | 8638.3 | 53.7 |
| средства федерального бюджета | 7368.5 | 45.8 |
| средства бюджета субъекта Российской Федерации и местных бюджетов | 0.1 | 0.0 |
| прочие средства | 78.9 | 0.5 |
| Сектор «Информационные технологии» | 34.0 | 100.0 |
| в том числе: | | |
| собственные средства организации | 34.0 | 100.0 |

ОБЪЕМ ОТГРУЖЕННЫХ ИННОВАЦИОННЫХ ТОВАРОВ, РАБОТ И УСЛУГ ОРГАНИЗАЦИЙ,
ПО ВИДАМ ЭКОНОМИЧЕСКОЙ ДЕЯТЕЛЬНОСТИ в 2017 г.

| | Млн. рублей | в процентах от общего объема отгруженных товаров, выполненных работ, услуг |
|---|---------------|--|
| Промышленное производство | 8305.4 | 10.5 |
| Добыча полезных ископаемых | - | - |
| Обрабатывающие производства | 8305.4 | 12.1 |
| Обеспечение электроэнергией, газом и паром; кондиционирование воздуха | - | - |
| Водоснабжение; водоотведение, организация сбора и утилизации отходов, деятельность по ликвидации загрязнений | - | - |
| Сектор «Информационные технологии» | | |
| Деятельность в сфере телекоммуникаций | - | - |
| Разработка компьютерного программного обеспечения, консультационные услуги в данной области и другие сопутствующие услуги | - | - |
| Деятельность в области права и бухгалтерского учета | - | - |
| Деятельность в сфере телекоммуникаций | - | - |

СПЕЦИАЛЬНЫЕ ЗАТРАТЫ ОРГАНИЗАЦИЙ, СВЯЗАННЫЕ С ЭКОЛОГИЧЕСКИМИ ИННОВАЦИЯМИ

| | 2014 | 2015 | 2017 |
|--|----------|----------|---------|
| Удельный вес организаций, осуществлявших экологические инновации, в общем числе организаций, имевших завершенные инновации в течение последних трех лет, процентов | 19.6 | 22.2 | 1.5 |
| из них: | | | |
| обрабатывающие производства | 20.4 | 23.8 | 3.0 |
| Специальные затраты, связанные с экологическими инновациями, тыс. руб. | 151943.7 | 220636.4 | 72719.1 |
| из них: | | | |
| обрабатывающие производства | 151943.7 | 220060.4 | 72411.8 |

¹⁾ Начиная с 2016 года показатель разрабатывается за нечетные года

МЕТОДОЛОГИЧЕСКИЕ ПОЯСНЕНИЯ

Статистические данные охватывают организации, выполнявшие научные исследования и разработки всех видов экономической деятельности.

Организации, выполнявшие научные исследования и разработки, классифицируются по следующим секторам деятельности: государственный, предпринимательский, высшего профессионального образования, некоммерческих организаций.

В состав **государственного сектора** входят: организации министерств и ведомств, обеспечивающие управление государством и удовлетворение потребностей общества в целом; некоммерческие организации, полностью или в основном финансируемые и контролируемые Правительством Российской Федерации.

Предпринимательский сектор включает: все организации, чья основная деятельность связана с производством продукции или услуг в целях продажи, в том числе находящиеся в собственности государства; частные некоммерческие организации, обслуживающие вышеназванные организации.

В состав **сектор высшего образования** входят: образовательные организации высшего образования, независимо от источников финансирования и правового статуса, а также находящиеся под их контролем либо ассоциированные с ними научно-исследовательские институты, экспериментальные станции, клиники.

Сектор некоммерческих организаций состоит из частных организаций, не ставящих своей целью получение прибыли (профессиональные общества, общественные организации, фонды и т.д.), и частных индивидуальных организаций.

Персонал, занятый исследованиями и разработками - совокупность лиц, чья творческая деятельность, осуществляемая на систематической основе, направлена на увеличение и поиск новых областей применения знаний, а также занятых оказанием прямых услуг, связанных с выполнением исследований и разработок. В статистике персонал, занятый исследованиями и разработками, учитывается как списочный состав работников организаций (соответствующих подразделений: образовательных организаций высшего образования, организаций промышленности и др.), выполнявших исследования и разработки, по состоянию на конец отчетного года.

В составе персонала, занятого исследованиями и разработками, выделяются четыре категории: исследователи, техники, вспомогательный и прочий персонал.

Исследователи – работники, профессионально занимающиеся исследованиями и разработками и непосредственно осуществляющие создание новых знаний, продуктов, методов и систем, а также управление указанными видами деятельности. Исследователи обычно имеют законченное высшее образование.

Техники – работники, участвовавшие в исследованиях и разработках и выполнявшие технические функции, как правило, под руководством исследователей.

Вспомогательный персонал – работники, выполнявшие вспомогательные функции, связанные с проведением исследований и разработок: работники планово-экономических, финансовых подразделений, патентных служб, подразделений научно-технической информации, научно-технических библиотек; рабочие, осуществлявшие монтаж, наладку, обслуживание и ремонт научного оборудования и приборов; рабочие опытных (экспериментальных) производств; лаборанты, не имеющие высшего и среднего профессионального образования.

Прочий персонал – работники по хозяйственному обслуживанию, а также выполняющие функции общего характера, связанные с деятельностью организации в целом (работники бухгалтерии, кадровой службы, канцелярии, подразделений материально-технического обеспечения и т.п.).

Аспирантура – подготовка кадров высшей квалификации по программам подготовки научно-педагогических кадров в образовательных организациях высшего образования; организациях дополнительного профессионального образования и научных организациях.

Аспиранты – лица, обучающиеся в аспирантуре по программе подготовки научно-педагогических кадров (п.4 ст.33 Федерального закона от 29.12.2012 № 273-ФЗ «Об образовании в Российской Федерации»).

Докторантура – форма подготовки научных кадров.

Докторанты – лица, имеющие ученую степень кандидата наук и направленные в докторантуру для подготовки диссертации на соискание ученой степени доктора наук, соответствующие требованиям, указанным в разделе II Положения о докторантуре, утвержденного постановлением Правительством Российской Федерации от 04.04.2014 № 267).

Численность аспирантов и докторантов приводится на конец года, включая граждан из стран СНГ и других зарубежных стран.

Внутренние затраты на исследования и разработки – затраты на исследование и разработки собственными силами организаций, включая текущие и капитальные затраты, в течение отчетного года независимо от источников финансирования.

Внутренние текущие затраты – затраты на оплату труда, страховые взносы в Пенсионный фонд Российской Федерации, Фонд социального страхования Российской Федерации (ФСС), Федеральный фонд обязательного медицинского страхования (ФФОМС); затраты на приобретение оборудования за счет себестоимости работ, другие материальные затраты (стоимость приобретаемых со стороны сырья, материалов, комплектующих изделий, полуфабрикатов, топлива, энергии, работ и услуг производственного характера и др.), прочие текущие затраты.

Внутренние текущие затраты на исследования и разработки группируются по видам работ (фундаментальные исследования, прикладные исследования, разработки).

Фундаментальные исследования – экспериментальные или теоретические исследования, направленные на получение новых знаний без какой-либо конкретной цели, связанной с использованием этих знаний. Их результат – гипотезы, теории, методы и т.п. Фундаментальные исследования могут завершаться рекомендациями о проведении прикладных исследований для выявления возможностей практического использования полученных научных результатов, научными публикациями и т.п.

Прикладные исследования – оригинальные работы, направленные на получение новых знаний с целью решения конкретных практических задач. Прикладные исследования определяют возможные пути использования результатов фундаментальных исследований, новые методы решения ранее сформулированных проблем.

Разработки – систематические работы, которые основаны на существующих знаниях, полученных в результате исследований и (или) практического опыта, и направлены на создание новых материалов, продуктов, процессов, устройств, систем или методов. Эти работы могут также предполагать значительное усовершенствование уже имеющихся объектов.

Основным источником информации о подаче патентных заявок и выдаче охранных документов на изобретения, полезные модели и промышленные образцы, об использовании охранных результатов интеллектуальной деятельности в России является Федеральная служба по интеллектуальной собственности (Ропатент).

Под **передовыми производственными** понимаются технологии и технологические процессы (включая необходимое для их реализации оборудование), управляемые с помощью компьютера или основанные на микроэлектронике и используемые при проектировании, производстве или обработке продукции (товаров и услуг).

Принципиально новыми признаются технологии, не имеющие отечественных или зарубежных аналогов, разработанные впервые и обладающие качественно новыми характеристиками, отвечающими требованиям современного уровня или превосходящими его. **Новыми технологиями для России** считаются технологии, не имеющие отечественных аналогов.

Торговля технологиями с зарубежными странами охватывает все коммерческие сделки по экспорту и импорту технологий и услуг технического характера, включая сделки филиалов, представительств подразделений действующих на территории Российской Федерации иностранных организаций, имеющих самостоятельно заключенные контракты (договоры) с иностранными партнерами (нерезидентами) по обмену технологиями.

Сведения по экспорту (импорту) технологий и услуг технического характера приводятся на основе федерального статистического наблюдения.

Стоимостью предмета соглашения является общая стоимость объекта соглашения, приведенная в договоре (контракте).

Под **поступлениями (выплатами) средств** за год понимаются суммы всех поступлений (выплат) по действующим соглашениям в отчетном году. Поступления (выплаты) денежных средств для целей статистического наблюдения признаются в том отчетном периоде, в котором они имели место независимо от фактического поступления денежных средств (метод начисления).

Инновационная деятельность – вид деятельности, связанный с трансформацией идей (обычно результатов научных исследований и разработок, либо иных научно-технических достижений) в технологически новые или усовершенствованные продукты или услуги, внедренные на рынке, в новые или усовершенствованные технологические процессы или способы производства (передачи) услуг, использованные в практической деятельности. Инновационная деятельность предполагает целый комплекс научных, технологических, организационных, финансовых и коммерческих мероприятий, и именно в совокупности они приводят к инновациям.

Инновационные товары, работы, услуги включают товары, работы, услуги, новые или подвергавшиеся в течение последних трех лет разной степени технологическим изменениям.

Технологические инновации – конечный результат инновационной деятельности, получивший воплощение в виде нового либо усовершенствованного продукта или услуги, внедренных на рынке, нового либо усовершенствованного процесса или способа производства (передачи) услуг, используемых в практической деятельности.

Затраты на технологические инновации – выраженные в денежной форме фактические расходы, связанные с осуществлением различных видов инновационной деятельности, выполняемой в масштабе организации (отрасли, региона, страны). В составе затрат на технологические инновации учитываются текущие и капитальные затраты.

Продуктовые инновации включают в себя разработку и внедрение в производство технологически новых и значительно технологически усовершенствованных продуктов.

Процессные инновации включают в себя разработку и внедрение технологически новых или технологически значительно усовершенствованных производственных методов, включая методы передачи продуктов (производственные методы материально-технического снабжения, поставки товаров и услуг, а также во вспомогательных видах деятельности).

Маркетинговые инновации – реализация новых или значительно улучшенных маркетинговых методов, охватывающих существенные изменения в дизайне и упаковке продуктов; использование новых методов продаж и презентации продуктов (услуг), их представления и продвижения на рынки сбыта; формирование новых ценовых стратегий.

Организационные инновации – реализация нового метода в ведении бизнеса, организации рабочих мест или организации внешних связей.

Экологические инновации – нововведения, реализуемые в рамках технологических, организационных или маркетинговых инноваций и направленные на повышение экологической безопасности как в процессе производства, так и в результате использования инновационной продукции. Начиная с отчета за 2016 год, статистическая информация об экологических инновациях разрабатывается с периодичностью один раз в 2 года (за нечетные года).

По инновационной деятельности организаций данные приведены по организациям, осуществляющим экономическую деятельность в сфере растениеводства, животноводства, растениеводства в сочетании с животноводством (смешанное сельское хозяйство), предоставление услуг в области растениеводства, декоративного садоводства и животноводства, кроме ветеринарных услуг (начиная с 2016 г.); **добычи полезных ископаемых; обрабатывающих производств; производства и распределение электроэнергии, газа и воды (за исключением торговли электроэнергией; торговли газообразным топливом, продаваемым по распределительным сетям); торговли паром и горячей водой (тепловой энергией);** монтажа зданий и сооружений из сборных конструкций, устройства покрытий зданий и сооружений, производства прочих строительных работ (начиная с 2015 г.); **связи; деятельности, связанной с использованием вычислительной техники и информационных технологий; научных исследований и разработок; предоставления прочих видов услуг в соответствии с Общероссийским классификатором видов экономической деятельности (ОКВЭД ОК 029-2007 (КДЕС Ред. 1.1)).**

ФИНАНСЫ

- ◆ ГОСУДАРСТВЕННЫЕ ФИНАНСЫ
- ◆ ДЕНЕЖНО-КРЕДИТНАЯ СИСТЕМА
- ◆ ФИНАНСОВЫЕ РЕЗУЛЬТАТЫ И ЭФФЕКТИВНОСТЬ ДЕЯТЕЛЬНОСТИ ОРГАНИЗАЦИЙ
- ◆ СОСТОЯНИЕ ВЗАИМОРАСЧЕТОВ В ОРГАНИЗАЦИЯХ ПО ВИДАМ ЭКОНОМИЧЕСКОЙ ДЕЯТЕЛЬНОСТИ

| | |
|---|------------|
| ГОСУДАРСТВЕННЫЕ ФИНАНСЫ | 255 |
| Консолидированный бюджет Тульской области | 255 |
| Структура доходов консолидированного бюджета Тульской области (диаграмма) | 255 |
| Расходы консолидированного бюджета Тульской области на социально-культурные мероприятия | 256 |
| Профицит (дефицит) консолидированного бюджета Тульской области (диаграмма) | 256 |
| Источники финансирования дефицита консолидированного бюджета Тульской области в 2000 г. | 256 |
| Источники финансирования дефицита консолидированного бюджета Тульской области | 256 |
| Поступление налогов и сборов в бюджетную систему | 257 |
| Задолженность по налогам и сборам в консолидированный бюджет на 1 января 2001 г. | 257 |
| Задолженность по налогам и сборам в консолидированный бюджет | 257 |
| Задолженность по налогам и сборам в консолидированный бюджет на 1 января 2018 г. | 257 |
| Динамика структуры задолженности по видам налогов и сборов (диаграмма) | 258 |
| ДЕНЕЖНО-КРЕДИТНАЯ СИСТЕМА | 258 |
| Число кредитных организаций | 258 |
| Вклады (депозиты) физических лиц в Сберегательном банке Российской Федерации по Тульской области | 258 |
| Вклады (депозиты) юридических и физических лиц в рублях, привлеченные кредитными организациями | 258 |
| Вклады (депозиты) юридических и физических лиц в иностранной валюте, привлеченные кредитными организациями | 259 |
| Задолженность по кредитам в рублях, предоставленным кредитными организациями юридическим и физическим лицам | 259 |
| Задолженность по кредитам в иностранной валюте, предоставленным кредитными организациями юридическим и физическим лицам | 259 |
| ФИНАНСОВЫЕ РЕЗУЛЬТАТЫ И ЭФФЕКТИВНОСТЬ ДЕЯТЕЛЬНОСТИ ОРГАНИЗАЦИЙ | 259 |
| Сальдированный финансовый результат (прибыль минус убыток) деятельности организаций | 259 |
| Сальдированный финансовый результат (прибыль минус убыток) деятельности организаций по видам экономической деятельности в 2017 году | 259 |
| Удельный вес убыточных организаций и сумма убытка | 260 |
| Удельный вес убыточных организаций и сумма убытка в 2017 г. | 260 |
| Рентабельность проданных товаров, продукции (работ, услуг) | 261 |
| Рентабельность активов организаций | 261 |
| Рентабельность проданных товаров, продукции (работ, услуг) и активов организаций по видам экономической деятельности в 2017 г. | 261 |
| Отдельные показатели платежеспособности и финансовой устойчивости организаций | 262 |
| Сальдированный финансовый результат (прибыль минус убыток) деятельности организаций по видам экономической деятельности в 2017 г. (по крупным и средним организациям) | 262 |
| Удельный вес убыточных организаций и сумма убытка (по крупным и средним организациям) | 263 |
| Удельный вес убыточных организаций и сумма убытка по видам экономической деятельности в 2017 г. (по крупным и средним организациям) | 263 |
| Структура затрат на производство и продажу продукции (товаров, работ, услуг) по видам экономической деятельности (по крупным и средним организациям) | 264 |
| Структура затрат на производство и продажу продукции (товаров, работ, услуг) по видам экономической деятельности в 2017 г. (по крупным и средним организациям) | 267 |
| Рентабельность проданных товаров, продукции (работ, услуг) и активов организаций по видам экономической деятельности в 2017 г. (по крупным и средним организациям) | 270 |
| Отдельные показатели платежеспособности и финансовой устойчивости организаций (по крупным и средним организациям) | 271 |
| СОСТОЯНИЕ ВЗАИМОРАСЧЕТОВ В ОРГАНИЗАЦИЯХ ПО ВИДАМ ЭКОНОМИЧЕСКОЙ ДЕЯТЕЛЬНОСТИ | 271 |
| Суммарная задолженность по обязательствам организаций по видам экономической деятельности в 2017 г. | 271 |
| Структура суммарной задолженности по обязательствам организаций по видам экономической деятельности в 2017 г. | 272 |
| Динамика объема просроченной суммарной задолженности по обязательствам организаций (диаграмма) | 274 |
| Динамика объемов просроченной кредиторской и дебиторской задолженностей (диаграмма) | 274 |
| Динамика ежегодных темпов прироста (снижения) просроченной кредиторской и дебиторской задолженностей организаций (диаграмма) | 274 |
| Задолженность организаций поставщикам, по платежам в бюджет и государственным внебюджетным фондам по видам экономической деятельности в 2017 г. | 275 |
| Дебиторская задолженность организаций по видам экономической деятельности в 2017 г. | 276 |
| Структура просроченной задолженности организаций по видам экономической деятельности в 2017 г. (диаграмма) | 277 |
| Кредиторская и дебиторская задолженность организаций по видам экономической деятельности в 2017 г. | 277 |
| Динамика объемов просроченной задолженности покупателей и задолженности поставщикам (диаграмма) | 278 |
| Распределение организаций, имевших просроченную задолженность покупателей и поставщикам, по видам экономической деятельности в 2017 г. | 278 |
| Просроченная задолженность по заработной плате на 1 января 2018 г. | 279 |
| Задолженность организаций стран СНГ организациям Тульской области по видам экономической деятельности в 2017 г. | 280 |
| Суммарная задолженность по обязательствам организаций Тульской области организациям стран СНГ в 2017 г. | 280 |
| Платежно-расчетные отношения организаций Тульской области с организациями стран СНГ в 2017 г. | 280 |
| МЕТОДОЛОГИЧЕСКИЕ ПОЯСНЕНИЯ | 281 |

Раздел содержит статистические данные, разрабатываемые Туластатом, министерством финансов Тульской области, УФНС России по Тульской области, отделением по Тульской области Главного управления Центрального банка Российской Федерации по Центральному федеральному округу.

Данные в таблицах, содержащих показатели по видам экономической деятельности, приводятся за 2017 год в соответствии с Общероссийским классификатором видов экономической деятельности (ОКВЭД 2) ОК 029-2014, введенным в действие с 1 января 2017 г.

Аналогичные сведения за период до 2016 г. включительно, разработанные в соответствии с ранее действовавшим Общероссийским классификатором видов экономической деятельности (ОКВЭД-2007) ОК 029-2007, опубликованы в «Тульском статистическом ежегоднике. 2016», электронная версия которого размещена на официальном Интернет-портале Туластата в разделе «Публикации».

Более подробная информация по статистике финансов представлена в статистическом сборнике Туластата «Финансы Тульской области».

ГОСУДАРСТВЕННЫЕ ФИНАНСЫ

КОНСОЛИДИРОВАННЫЙ БЮДЖЕТ ТУЛЬСКОЙ ОБЛАСТИ

(без заключительных оборотов; миллионов рублей)

| | 2000 | 2010 | 2014 | 2015 | 2016 | 2017 |
|---|---------------|----------------|----------------|----------------|----------------|----------------|
| Доходы- всего | 6002.5 | 48245.0 | 75485.9 | 75422.9 | 79903.2 | 82921.9 |
| в том числе: | | | | | | |
| налоговые и неналоговые доходы | 4769.6 | 34136.5 | 63750.1 | 61459.9 | 67101.4 | 68961.7 |
| из них: | | | | | | |
| налог на прибыль организаций | 1159.2 | 6374.3 | 15706.5 | 16973.3 | 16804.7 | 17533.7 |
| налог на доходы физических лиц | 1101.6 | 12624.0 | 19090.0 | 20191.2 | 22204.9 | 23429.7 |
| налоги на имущество | 487.4 | 4285.4 | 6157.0 | 7048.1 | 7695.6 | 8501.2 |
| акцизы по подакцизным товарам (продукции) | 380.2 | 6716.6 | 14480.8 | 9687.6 | 12789.3 | 11755.8 |
| налоги, сборы и регулярные платежи за пользование природными ресурсами | 200.4 | 86.7 | 170.8 | 168.1 | 146.0 | 175.6 |
| налоги на совокупный доход | ... | 1571.1 | 2556.4 | 2808.1 | 2915.7 | 3237.5 |
| доходы от использования имущества, находящегося в государственной и муниципальной собственности | 113.4 | 1212.0 | 1450.5 | 1426.9 | 1412.5 | 1386.8 |
| безвозмездные поступления | 1026.9 | 14108.5 | 11735.9 | 13963.0 | 12801.8 | 13960.2 |
| Расходы- всего | 5764.9 | 51693.7 | 78146.7 | 76211.9 | 80261.5 | 87648.8 |
| из них на: | | | | | | |
| общегосударственные вопросы | 471.5 | 4178.2 | 4972.6 | 4795.8 | 5119.1 | 5371.8 |
| национальную оборону | ... | 44.7 | 69.3 | 73.0 | 62.7 | 61.1 |
| национальную безопасность и правоохранительную деятельность | 231.1 | 1430.4 | 808.1 | 659.6 | 717.2 | 932.0 |
| национальную экономику | 606.3 | 9325.6 | 15902.0 | 12478.8 | 13373.6 | 14853.5 |
| жилищно-коммунальное хозяйство | 1490.8 | 6630.1 | 6184.1 | 5935.0 | 6243.0 | 7244.8 |
| социально-культурные мероприятия | 2657.6 | 28353.2 | 48663.2 | 50757.1 | 53252.6 | 57984.2 |
| Профицит, дефицит (-) | 237.6 | -3448.7 | -2660.8 | -789.0 | -358.3 | -4726.9 |

СТРУКТУРА ДОХОДОВ КОНСОЛИДИРОВАННОГО БЮДЖЕТА ТУЛЬСКОЙ ОБЛАСТИ

(на конец года; в процентах)

2016 год

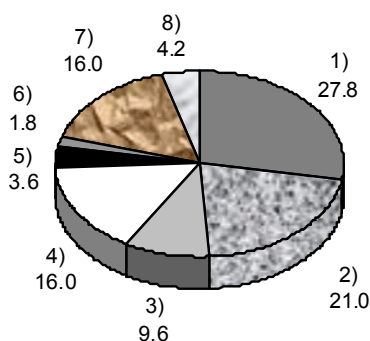

2017 год

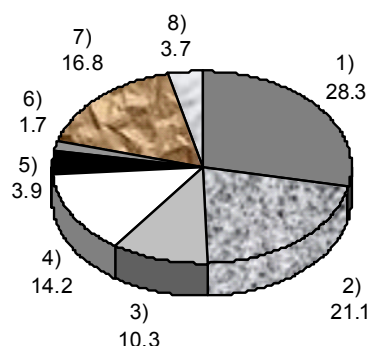

- 1) Налог на доходы физических лиц
- 2) Налог на прибыль организаций
- 3) Налоги на имущество
- 4) Акцизы
- 5) Налоги на совокупный доход

- 6) Доходы от использования имущества, находящегося в государственной и муниципальной собственности
- 7) Безвозмездные поступления
- 8) Прочие доходы

**РАСХОДЫ КОНСОЛИДИРОВАННОГО БЮДЖЕТА ТУЛЬСКОЙ ОБЛАСТИ
НА СОЦИАЛЬНО-КУЛЬТУРНЫЕ МЕРОПРИЯТИЯ¹⁾**

| | 2000 | 2010 | 2014 | 2015 | 2016 | 2017 |
|---|----------------------------|----------------|----------------|----------------|----------------|----------------|
| | Миллионов рублей | | | | | |
| Всего | 2657.6 | 28353.2 | 48663.2 | 50757.1 | 53252.6 | 57984.2 |
| в том числе на: | | | | | | |
| образование | 1188.6 | 11077.5 | 22079.4 | 21555.0 | 22857.7 | 24853.7 |
| культуру, кинематографию и средства массовой информации | 127.4 | 1220.1 | 2474.5 | 2316.7 | 2332.6 | 2759.5 |
| здравоохранение физическую культуру и спорт | 1005.4 | 6409.7 | 11353.8 | 11859.4 | 12956.1 | 8328.6 |
| социальную политику | 336.2 | 9645.9 | 12755.5 | 15026.0 | 15106.2 | 22042.4 |
| | В процентах к итогу | | | | | |
| Всего | 100.0 | 100.0 | 100.0 | 100.0 | 100.0 | 100.0 |
| в том числе на: | | | | | | |
| образование | 44.7 | 39.1 | 45.4 | 42.5 | 42.9 | 42.9 |
| культуру, кинематографию и средства массовой информации | 4.8 | 4.3 | 5.1 | 4.5 | 4.4 | 4.8 |
| здравоохранение физическую культуру и спорт | 37.8 | 22.6 | 23.3 | 23.4 | 24.3 | 14.4 |
| социальную политику | 12.7 | 34.0 | 26.2 | 29.6 | 28.4 | 38.0 |

¹⁾ По данным министерства финансов Тульской области

ПРОФИЦИТ, ДЕФИЦИТ(-) КОНСОЛИДИРОВАННОГО БЮДЖЕТА ТУЛЬСКОЙ ОБЛАСТИ
(миллионов рублей)

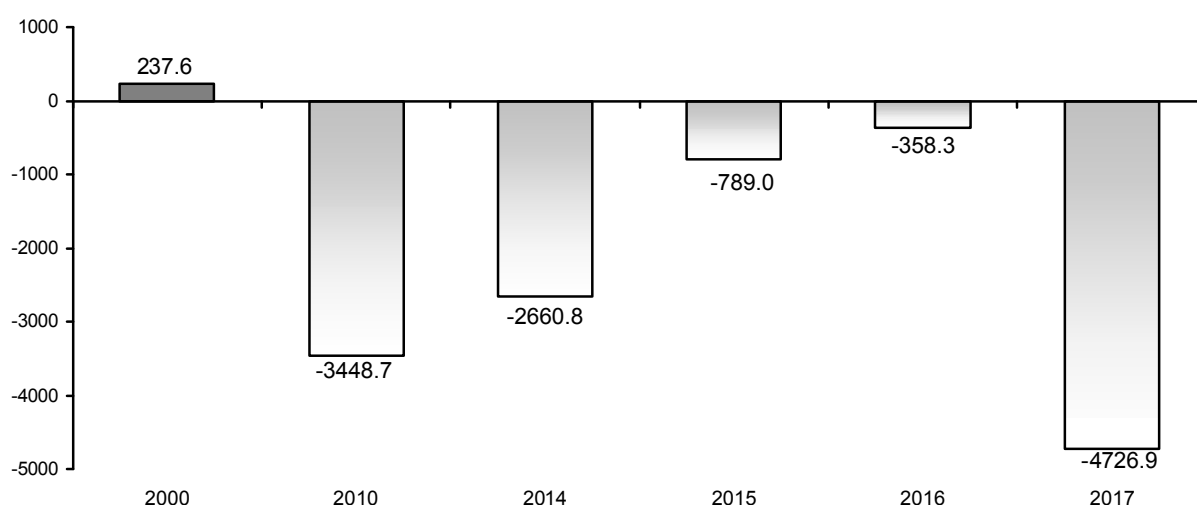

**ИСТОЧНИКИ ФИНАНСИРОВАНИЯ ДЕФИЦИТА КОНСОЛИДИРОВАННОГО БЮДЖЕТА
ТУЛЬСКОЙ ОБЛАСТИ в 2000 г.¹⁾**

| | Млн. руб. |
|--|---------------|
| Общее финансирование – всего²⁾ | -237.6 |
| в том числе: | |
| изменение остатков средств бюджета на счетах в банках | -99.0 |
| ссуды, полученные от бюджетов других уровней | -84.9 |
| поступления от продажи имущества, находящегося в государственной и муниципальной собственности | 16.4 |
| прочие | -70.1 |

¹⁾ По данным министерства финансов Тульской области.

²⁾ Величина превышения доходов над расходами – профицит имеет положительный знак, а величина дефицита – отрицательный знак. Профицит или дефицит бюджета покрываются за счет финансирования такой же величины, но с противоположным знаком.

ИСТОЧНИКИ ФИНАНСИРОВАНИЯ ДЕФИЦИТА КОНСОЛИДИРОВАННОГО БЮДЖЕТА ТУЛЬСКОЙ ОБЛАСТИ¹⁾
(миллионов рублей)

| | 2010 | 2014 | 2015 | 2016 | 2017 |
|--|---------------|---------------|--------------|--------------|---------------|
| Общее финансирование – всего²⁾ | 3448.7 | 2660.8 | 789.0 | 358.3 | 4726.9 |
| в том числе: | | | | | |
| изменение остатков средств на счетах по учету средств бюджета | 462.3 | 264.8 | 983.5 | -881.6 | 727.6 |
| кредиты кредитных организаций в валюте Российской Федерации | 2352.0 | 3204.0 | -3948.3 | -1703.8 | 6683.4 |
| бюджетные кредиты от других бюджетов бюджетной системы Российской Федерации | 526.5 | 1058.7 | 1996.4 | 5172.6 | 498.8 |
| акции и иные формы участия в капитале, находящиеся в государственной и муниципальной собственности | 64.9 | 26.5 | - | 19.1 | 67.0 |
| бюджетные кредиты, предоставленные внутри страны в валюте Российской Федерации | 62.7 | 109.2 | 7.4 | 2.0 | 0.1 |
| прочие источники внутреннего финансирования дефицитов бюджетов | -1.1 | -2.4 | - | - | - |
| государственные (муниципальные) ценные бумаги, номинальная стоимость которых указана в валюте Российской Федерации | - | -2000.0 | 1750.0 | -2250.0 | -3250.0 |
| исполнение государственных и муниципальных гарантий в валюте РФ | -18.6 | - | - | - | - |

¹⁾ По данным министерства финансов Тульской области.

²⁾ Величина превышения доходов над расходами – профицит имеет положительный знак, а величина дефицита – отрицательный знак. Профицит или дефицит бюджета покрываются за счет финансирования такой же величины, но с противоположным знаком.

ФИНАНСЫ

ПОСТУПЛЕНИЕ НАЛОГОВ И СБОРОВ В БЮДЖЕТНУЮ СИСТЕМУ¹⁾

| | 2010 | 2014 | 2015 | 2016 | 2017 |
|----------------------|----------------------------|----------------|----------------|----------------|----------------|
| | Миллионов рублей | | | | |
| Всего | 28169.7 | 61173.3 | 56832.0 | 57972.2 | 64168.4 |
| в том числе: | | | | | |
| в федеральный бюджет | -2417.0 | 5425.8 | 2673.5 | -159.5 | 3125.9 |
| в бюджет субъекта РФ | 30586.7 | 55747.5 | 54158.5 | 58131.7 | 61042.5 |
| | В процентах к итогу | | | | |
| Всего | 100.0 | 100.0 | 100.0 | 100.0 | 100.0 |
| в том числе: | | | | | |
| в федеральный бюджет | -8.6 | 8.9 | 4.7 | -0.3 | 4.9 |
| в бюджет субъекта РФ | 108.6 | 91.1 | 95.3 | 100.3 | 95.1 |

¹⁾ По данным Управления ФНС России по Тульской области.

ЗАДОЛЖЕННОСТЬ ПО НАЛОГАМ И СБОРАМ В КОНСОЛИДИРОВАННЫЙ БЮДЖЕТ на 1 января 2001 г.¹⁾

| | Млн. руб. |
|--|---------------|
| Задолженность по налогам и сборам в консолидированный бюджет | 3404.4 |
| в том числе: | |
| недоимка | 2907.0 |
| из нее: | |
| налог на добавленную стоимость | 1454.7 |
| налог на прибыль организаций | 397.2 |
| акцизы по подакцизным товарам (продукции) | 108.3 |
| налоги, сборы и регулярные платежи за пользование природными ресурсами | 323.6 |
| отсроченные (рассроченные) платежи | 418.7 |

¹⁾ По данным Управления ФНС России по Тульской области.

ЗАДОЛЖЕННОСТЬ ПО НАЛОГАМ И СБОРАМ В КОНСОЛИДИРОВАННЫЙ БЮДЖЕТ¹⁾

(на 1 января; миллионов рублей)

| | 2011 | 2015 | 2016 | 2017 |
|--|---------------|---------------|---------------|---------------|
| Задолженность по налогам и сборам в консолидированный бюджет | 6234.7 | 4812.0 | 5325.1 | 7145.4 |
| в том числе: | | | | |
| недоимка | 2648.8 | 2137.3 | 3090.1 | 4658.4 |
| из нее: | | | | |
| налог на добавленную стоимость | 575.1 | 662.0 | 1118.3 | 1559.3 |
| налог на прибыль организаций | 200.0 | 130.2 | 147.0 | 266.0 |
| акцизы по подакцизным товарам (продукции) | 928.6 | 0.8 | 127.8 | 356.7 |
| налоги, сборы и регулярные платежи за пользование природными ресурсами | 12.5 | 30.5 | 32.6 | 17.7 |
| отсроченные (рассроченные) платежи | 3.0 | - | 52.6 | 54.8 |
| реструктурированная задолженность | 49.8 | 17.0 | 13.1 | 57.0 |
| приостановленные к взысканию платежи | 164.1 | 440.2 | 230.3 | 399.2 |
| задолженность, приостановленная к взысканию, в связи с введением процедур банкротства | 2658.3 | 966.8 | 1000.0 | 1344.7 |
| задолженность, взыскиваемая судебными приставами, по постановлениям о возбуждении исполнительного производства | 687.7 | 1224.3 | 910.4 | 607.8 |

¹⁾ По данным Управления ФНС России по Тульской области.

ЗАДОЛЖЕННОСТЬ ПО НАЛОГАМ И СБОРАМ В КОНСОЛИДИРОВАННЫЙ БЮДЖЕТ на 1 января 2018 г.¹⁾

(миллионов рублей)

| | Всего | из нее недоимка | Урегулированная задолженность |
|--|---------------|--------------------|----------------------------------|
| Всего | 5393.3 | 4056.0 | 1156.3 |
| в том числе: | | | |
| по федеральным налогам и сборам | 2889.1 | 2116.7 | 971.1 |
| из них: | | | |
| налог на добавленную стоимость на товары (работы, услуги) | 1812.8 | 1302.2 | 657.9 |
| налог на прибыль организаций | 535.0 | 431.3 | 172.7 |
| акцизы по подакцизным товарам (продукции) | 149.1 | 148.7 | 9.3 |
| налоги, сборы и регулярные платежи за пользование природными ресурсами | 6.3 | 5.0 | 2.0 |
| по региональным налогам и сборам | 1485.8 | 1169.3 | 58.4 |
| по местным налогам и сборам | 707.1 | 589.7 | 63.4 |
| по налогам со специальным налоговым режимом | 311.3 | 180.3 | 63.4 |

¹⁾ По данным Управления ФНС России по Тульской области, без учета задолженности по уплате пеней и налоговых санкций.

ДИНАМИКА СТРУКТУРЫ ЗАДОЛЖЕННОСТИ ПО ВИДАМ НАЛОГОВ И СБОРОВ

(на 1 января; в процентах)

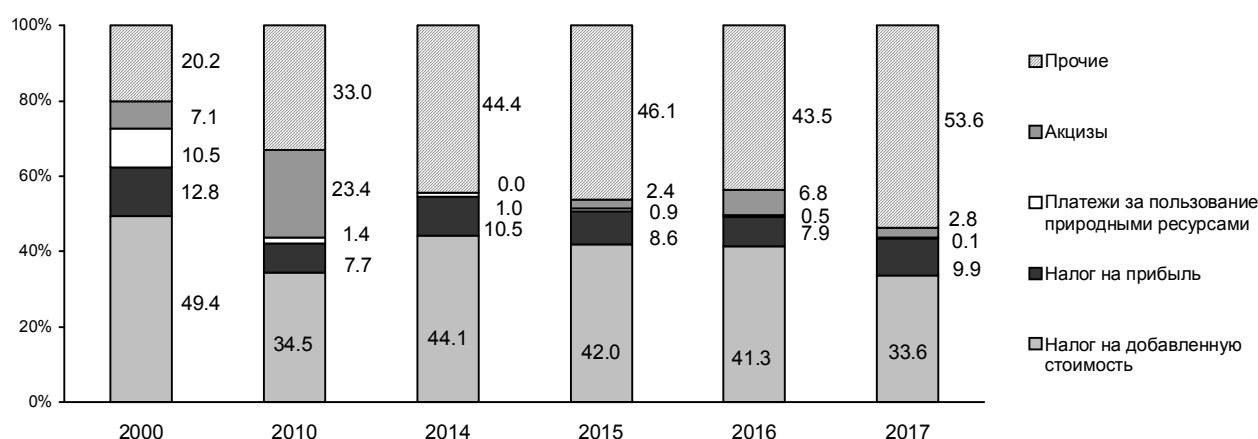

ДЕНЕЖНО-КРЕДИТНАЯ СИСТЕМА

ЧИСЛО КРЕДИТНЫХ ОРГАНИЗАЦИЙ¹⁾

(на начало года)

| | 2001 | 2011 | 2015 | 2016 | 2017 | 2018 |
|---|------|------|------|------|------|------|
| Число кредитных организаций, зарегистрированных на территории области, единиц | 12 | 5 | 5 | 5 | 4 | 4 |
| в том числе имеющих право на осуществление банковских операций (действующих) | 8 | 5 | 4 | 4 | 4 | 4 |
| Число филиалов действующих кредитных организаций, единиц | 36 | 25 | 12 | 12 | 9 | 7 |
| Число кредитных организаций, имеющих лицензии (разрешения), предоставляющие право на: | | | | | | |
| привлечение вкладов населения | 7 | 3 | 2 | 1 | 1 | 1 |
| осуществление операций в иностранной валюте | 6 | 5 | 4 | 3 | 2 | 2 |
| генеральные лицензии | 1 | - | - | - | - | - |
| проведение операций с драгоценными металлами | - | 1 | - | - | - | - |

¹⁾ По данным Банка России.

ВКЛАДЫ (ДЕПОЗИТЫ) ФИЗИЧЕСКИХ ЛИЦ В СБЕРЕГАТЕЛЬНОМ БАНКЕ РОССИЙСКОЙ ФЕДЕРАЦИИ ПО ТУЛЬСКОЙ ОБЛАСТИ¹⁾

(на начало года; миллионов рублей)

| | Всего ²⁾ | в том числе: | |
|------|---------------------|--------------------|--------------------|
| | | на рублевых счетах | на валютных счетах |
| 2006 | 13461 | 11589 | 1872 |
| 2011 | 39643 | 37183 | 2460 |
| 2014 | 64197 | 61120 | 3077 |
| 2015 | 62115 | 56596 | 5519 |
| 2016 | 50552 | 42815 | 7737 |
| 2017 | 85776 | 79957 | 5819 |

¹⁾ По данным Сбербанка России.

²⁾ С 2011 г. данные приведены без учета начисленных процентов.

ВКЛАДЫ (ДЕПОЗИТЫ) ЮРИДИЧЕСКИХ И ФИЗИЧЕСКИХ ЛИЦ В РУБЛЯХ, ПРИВЛЕЧЕННЫЕ КРЕДИТНЫМИ ОРГАНИЗАЦИЯМИ¹⁾

(исходя из места привлечения средств; на начало года; миллионов рублей)

| | Всего | в том числе: | |
|------|--------|--------------------|----------------|
| | | юридических лиц | физических лиц |
| 2006 | 18497 | 1878 ²⁾ | 16619 |
| 2011 | 68637 | 7690 | 60947 |
| 2014 | 120526 | 17083 | 103443 |
| 2015 | 125271 | 21717 | 103554 |
| 2016 | 150710 | 22832 | 127878 |
| 2017 | 178500 | 31026 | 147474 |

¹⁾ По данным Банка России.

²⁾ Без учета средств индивидуальных предпринимателей.

**ВКЛАДЫ (ДЕПОЗИТЫ) ЮРИДИЧЕСКИХ И ФИЗИЧЕСКИХ ЛИЦ
В ИНОСТРАННОЙ ВАЛЮТЕ, ПРИВЛЕЧЕННЫЕ КРЕДИТНЫМИ ОРГАНИЗАЦИЯМИ¹⁾**

(исходя из места привлечения средств; на начало года; миллионов рублей)

| | Всего | в том числе: | |
|------|-------|------------------|----------------|
| | | юридических лиц | физических лиц |
| 2006 | 3180 | 72 ²⁾ | 3108 |
| 2011 | 5847 | 387 | 5460 |
| 2014 | 9379 | 2161 | 7218 |
| 2015 | 28070 | 14996 | 13074 |
| 2016 | 26340 | 6022 | 20318 |
| 2017 | 18150 | 2106 | 16044 |

¹⁾ По данным Банка России.

²⁾ Без учета средств индивидуальных предпринимателей.

**ЗАДОЛЖЕННОСТЬ ПО КРЕДИТАМ В РУБЛЯХ, ПРЕДОСТАВЛЕННЫМ КРЕДИТНЫМИ ОРГАНИЗАЦИЯМИ
ЮРИДИЧЕСКИМ И ФИЗИЧЕСКИМ ЛИЦАМ¹⁾**

(исходя из места нахождения заемщиков; на начало года; миллионов рублей)

| | Всего | в том числе: | |
|------|--------|---------------------------------|--------------------------------|
| | | юридическим лицам ²⁾ | физическим лицам ³⁾ |
| 2006 | 25349 | 18616 | 6733 |
| 2011 | 99809 | 65652 | 34157 |
| 2014 | 193126 | 107789 | 85337 |
| 2015 | 246533 | 147828 | 98705 |
| 2016 | 256957 | 162004 | 94953 |
| 2017 | 264339 | 166200 | 98139 |

¹⁾ По данным Банка России.

²⁾ С 2011 г. - включая задолженность по кредитам, предоставленным индивидуальным предпринимателям.

³⁾ С 2011 г. - без учета индивидуальных предпринимателей.

**ЗАДОЛЖЕННОСТЬ ПО КРЕДИТАМ В ИНОСТРАННОЙ ВАЛЮТЕ,
ПРЕДОСТАВЛЕННЫМ КРЕДИТНЫМИ ОРГАНИЗАЦИЯМИ ЮРИДИЧЕСКИМ И ФИЗИЧЕСКИМ ЛИЦАМ¹⁾**

(исходя из места нахождения заемщиков; на начало года; миллионов рублей)

| | Всего | в том числе: | |
|------|-------|---------------------------------|--------------------------------|
| | | юридическим лицам ²⁾ | физическим лицам ³⁾ |
| 2006 | 4273 | 3830 | 443 |
| 2011 | 31344 | 30039 | 1305 |
| 2014 | 35742 | 35105 | 637 |
| 2015 | 56236 | 55496 | 740 |
| 2016 | 38616 | 37951 | 665 |
| 2017 | 31542 | 31202 | 340 |

¹⁾ По данным Банка России.

²⁾ С 2011 г. - включая задолженность по кредитам, предоставленным индивидуальным предпринимателям.

³⁾ С 2011 г. - без учета индивидуальных предпринимателей.

**ФИНАНСОВЫЕ РЕЗУЛЬТАТЫ
И ЭФФЕКТИВНОСТЬ ДЕЯТЕЛЬНОСТИ ОРГАНИЗАЦИЙ**

**САЛЬДИРОВАННЫЙ ФИНАНСОВЫЙ РЕЗУЛЬТАТ (ПРИБЫЛЬ МИНУС УБЫТОК)
ДЕЯТЕЛЬНОСТИ ОРГАНИЗАЦИЙ¹⁾**

(в фактически действовавших ценах, миллионов рублей)

| | 2010 | 2014 | 2015 | 2016 | 2017 |
|---|----------------|----------------|----------------|----------------|----------------|
| Всего | 20065.4 | 42099.1 | 61486.3 | 78511.7 | 70676.9 |
| в том числе по крупным и средним организациям | 16877.5 | 33151.9 | 52159.0 | 66551.1 | 56060.3 |

¹⁾ Здесь и в последующих таблицах раздела показатели приведены по данным бухгалтерской отчетности.

**САЛЬДИРОВАННЫЙ ФИНАНСОВЫЙ РЕЗУЛЬТАТ (ПРИБЫЛЬ МИНУС УБЫТОК) ДЕЯТЕЛЬНОСТИ
ОРГАНИЗАЦИЙ ПО ВИДАМ ЭКОНОМИЧЕСКОЙ ДЕЯТЕЛЬНОСТИ в 2017 г.¹⁾**

(в фактически действовавших ценах)

| | Млн. руб. | В процентах к предыдущему году ²⁾ |
|--|----------------|--|
| Всего в экономике | 70676.8 | 87.9 |
| сельское, лесное хозяйство, охота, рыболовство и рыбоводство | 1113.4 | 39.2 |
| добыча полезных ископаемых | -240.9 | - |
| обрабатывающие производства | 59427.2 | 92.1 |
| из них: | | |
| производство пищевых продуктов | 3462.3 | 105.3 |
| производство напитков | 633.4 | 115.5 |

ФИНАНСЫ

| | Млн. руб. | В процентах к предыдущему году ²⁾ |
|--|-----------|--|
| производство текстильных изделий | 538.1 | 31.0 |
| производство одежды | -162.0 | - |
| производство кожи и изделий из кожи | -8.4 | - |
| обработка древесины и производство изделий из дерева и пробки, кроме мебели, производство изделий из соломки и материалов для плетения | 106.0 | 36.1 |
| производство бумаги и бумажных изделий | 54.8 | 7.8 |
| деятельность полиграфическая и копирование носителей информации | 103.2 | 108.4 |
| производство химических веществ и химических продуктов | 18586.6 | 91.9 |
| производство лекарственных средств и материалов, применяемых в медицинских целях | 182.3 | 108.8 |
| производство резиновых и пластмассовых изделий | 97.1 | 135.7 |
| производство прочей неметаллической минеральной продукции | -661.5 | - |
| производство металлургическое | 3710.2 | 67.5 |
| производство готовых металлических изделий, кроме машин и оборудования | 28301.5 | 128.0 |
| производство компьютеров, электронных и оптических изделий | 2269.9 | 76.2 |
| производство электрического оборудования | 761.1 | 114.4 |
| производство машин и оборудования, не включенных в другие группировки | 804.9 | 103.8 |
| производство автотранспортных средств, прицепов и полуприцепов | -49.4 | - |
| производство прочих транспортных средств и оборудования | 57.8 | - |
| производство мебели | -174.9 | - |
| производство прочих готовых изделий | 65.3 | 192.9 |
| ремонт и монтаж машин и оборудования | 245.4 | в 2.2 р. |
| обеспечение электрической энергией, газом и паром, кондиционирование воздуха, водоснабжение, водоотведение, организация сбора и утилизации отходов, деятельность по ликвидации загрязнений | -1936.4 | - |
| деятельность по ликвидации загрязнений | 69.0 | 162.0 |
| строительство | 3417.6 | 113.3 |
| торговля оптовая и розничная; ремонт автотранспортных средств и мотоциклов | 3790.8 | 68.6 |
| транспортировка и хранение | 235.4 | 80.4 |
| деятельность гостиниц и предприятий общественного питания | 291.1 | 106.5 |
| деятельность в области информации и связи | 998.8 | 117.4 |
| деятельность финансовая и страховая | 183.4 | в 7.9 р. |
| деятельность по операциям с недвижимым имуществом | 533.0 | 26.0 |
| деятельность профессиональная, научная и техническая | 1264.8 | 81.2 |
| деятельность административная и сопутствующие дополнительные услуги | 700.4 | 184.5 |
| государственное управление и обеспечение военной безопасности | 60.5 | 120.1 |
| образование | 30.3 | 114.9 |
| деятельность в области здравоохранения и предоставления социальных услуг | 499.5 | в 2.1 р. |
| деятельность в области культуры, спорта, организации досуга и развлечений | 148.1 | - |
| предоставление прочих видов услуг | 90.9 | 115.8 |

¹⁾ Знак (-) означает убыток (убыточность).

²⁾ Сравнение показателей с предыдущим годом произведено в текущих ценах по сопоставимому кругу организаций.

УДЕЛЬНЫЙ ВЕС УБЫТОЧНЫХ ОРГАНИЗАЦИЙ И СУММА УБЫТКА

| | 2010 | 2014 | 2015 | 2016 | 2017 |
|---|--------|---------|---------|---------|---------|
| Удельный вес убыточных организаций, в процентах от общего числа организаций | 22.4 | 21.2 | 21.2 | 19.9 | 19.4 |
| Сумма убытка, млн. руб. | 7996.2 | 27744.7 | 29508.1 | 19544.4 | 30327.6 |

**УДЕЛЬНЫЙ ВЕС УБЫТОЧНЫХ ОРГАНИЗАЦИЙ И СУММА УБЫТКА
ПО ВИДАМ ЭКОНОМИЧЕСКОЙ ДЕЯТЕЛЬНОСТИ в 2017 г.**

| | Удельный вес убыточных организаций, в процентах от общего числа организаций | Сумма убытка, млн. руб. |
|--|---|-------------------------|
| Всего в экономике | 19.4 | 30327.6 |
| сельское, лесное хозяйство, охота, рыболовство и рыбоводство | 31.0 | 3228.2 |
| добыча полезных ископаемых | 37.3 | 498.5 |
| обрабатывающие производства | 22.4 | 10950.5 |
| из них: | | |
| производство пищевых продуктов | 28.9 | 1482.4 |
| производство напитков | 25.5 | 32.1 |
| производство текстильных изделий | 29.7 | 82.8 |
| производство одежды | 29.6 | 319.0 |
| производство кожи и изделий из кожи | 17.1 | 27.0 |
| обработка древесины и производство изделий из дерева и пробки, кроме мебели, производство изделий из соломки и материалов для плетения | 18.8 | 31.3 |
| производство бумаги и бумажных изделий | 14.3 | 184.1 |
| деятельность полиграфическая и копирование носителей информации | 17.4 | 13.3 |

ФИНАНСЫ

продолжение

| | Удельный вес убыточных организаций, в процентах от общего числа организаций | Сумма убытка, млн. руб. |
|--|---|-------------------------|
| производство кокса и нефтепродуктов | 66.7 | 119.8 |
| производство химических веществ и химических продуктов | 29.6 | 184.9 |
| производство резиновых и пластмассовых изделий | 20.6 | 216.9 |
| производство прочей неметаллической минеральной продукции | 26.7 | 2065.5 |
| производство металлургическое | 30.3 | 4587.0 |
| производство готовых металлических изделий, кроме машин и оборудования | 18.9 | 847.6 |
| производство компьютеров, электронных и оптических изделий | 16.9 | 113.0 |
| производство электрического оборудования | 18.2 | 84.6 |
| производство машин и оборудования, не включенных в другие группировки | 17.4 | 146.6 |
| производство автотранспортных средств, прицепов и полуприцепов | 60.0 | 84.6 |
| производство прочих транспортных средств и оборудования | 23.1 | 5.5 |
| производство мебели | 18.4 | 251.5 |
| производство прочих готовых изделий | 19.0 | 14.6 |
| ремонт и монтаж машин и оборудования | 20.2 | 56.4 |
| обеспечение электрической энергией, газом и паром, кондиционирование воздуха, водоснабжение, водоотведение, организация сбора и утилизации отходов, деятельность по ликвидации загрязнений | 31.6 | 5134.7 |
| строительство | 30.4 | 266.2 |
| торговля оптовая и розничная; ремонт автотранспортных средств и мотоциклов | 15.7 | 1206.4 |
| транспортировка и хранение | 15.8 | 3264.2 |
| деятельность гостиниц и предприятий общественного питания | 16.8 | 518.3 |
| деятельность в области информации и связи | 27.2 | 208.1 |
| деятельность финансовая и страховая | 20.3 | 141.3 |
| деятельность по операциям с недвижимым имуществом | 17.4 | 133.6 |
| деятельность профессиональная, научная и техническая | 24.2 | 3736.1 |
| деятельность административная и сопутствующие дополнительные услуги | 19.1 | 728.3 |
| образование | 18.8 | 97.6 |
| деятельность в области здравоохранения и предоставления социальных услуг | 28.3 | 34.5 |
| деятельность в области культуры, спорта, организации досуга и развлечений | 22.0 | 66.2 |
| предоставление прочих видов услуг | 23.7 | 46.9 |
| | 13.4 | 68.1 |

РЕНТАБЕЛЬНОСТЬ ПРОДАННЫХ ТОВАРОВ, ПРОДУКЦИИ (РАБОТ, УСЛУГ)¹⁾

(в процентах)

| | 2010 | 2014 | 2015 | 2016 | 2017 |
|---|------------|------------|-------------|------------|------------|
| Всего | 5.4 | 9.0 | 10.9 | 8.5 | 9.5 |
| в том числе по крупным и средним организациям | 6.0 | 10.5 | 13.8 | 10.6 | 11.5 |

¹⁾ Знак (-) означает убыточность.

РЕНТАБЕЛЬНОСТЬ АКТИВОВ ОРГАНИЗАЦИЙ¹⁾

(в процентах)

| | 2010 | 2014 | 2015 | 2016 | 2017 |
|---|------------|------------|------------|------------|------------|
| Всего, | 3.9 | 4.4 | 5.8 | 6.4 | 5.1 |
| в том числе по крупным и средним организациям | 4.1 | 4.5 | 6.6 | 7.3 | 5.2 |

¹⁾ Знак (-) означает убыточность.

РЕНТАБЕЛЬНОСТЬ ПРОДАННЫХ ТОВАРОВ, ПРОДУКЦИИ (РАБОТ, УСЛУГ) И АКТИВОВ ОРГАНИЗАЦИЙ ПО ВИДАМ ЭКОНОМИЧЕСКОЙ ДЕЯТЕЛЬНОСТИ в 2017 г.¹⁾

(в процентах)

| | Рентабельность проданных товаров, продукции (работ, услуг) | Рентабельность активов |
|--|--|------------------------|
| Всего в экономике | 9.5 | 5.1 |
| сельское, лесное хозяйство, охота, рыболовство и рыбоводство | 8.1 | 1.5 |
| добыча полезных ископаемых | 2.5 | -3.0 |
| обрабатывающие производства | 16.2 | 7.4 |
| из них: | | |
| производство пищевых продуктов | 4.9 | 6.8 |
| производство напитков | 23.4 | 27.2 |
| производство текстильных изделий | 7.8 | 6.5 |
| производство одежды | -4.0 | -5.3 |
| производство кожи и изделий из кожи | 2.8 | -2.7 |
| обработка древесины и производство изделий из дерева и пробки, кроме мебели, производство изделий из соломки и материалов для плетения | 11.2 | 3.5 |
| производство бумаги и бумажных изделий | 5.5 | 0.9 |
| деятельность полиграфическая и копирование носителей информации | 4.0 | 8.4 |
| производство кокса и нефтепродуктов | -59.1 | 1.7 |

ФИНАНСЫ

| | продолжение | |
|--|--|------------------------|
| | Рентабельность проданных товаров, продукции (работ, услуг) | Рентабельность активов |
| производство химических веществ и химических продуктов | 21.6 | 14.0 |
| продолжениипроизводство лекарственных средств и лекарственных материалов, применяемых в медицинских целях | 9.4 | 12.1 |
| производство резиновых и пластмассовых изделий | 3.8 | 2.1 |
| производство прочей неметаллической минеральной продукции | 3.7 | -1.9 |
| производство металлургическое | 9.0 | 3.3 |
| производство готовых металлических изделий, кроме машин и оборудования | 30.9 | 8.4 |
| производство компьютеров, электронных и оптических изделий | 11.3 | 6.3 |
| производство электрического оборудования | 13.8 | 16.4 |
| производство машин и оборудования, не включенных в другие группировки | 10.6 | 8.3 |
| производство автотранспортных средств, прицепов и полуприцепов | -13.9 | -0.4 |
| производство прочих транспортных средств и оборудования | 4.8 | 2.2 |
| производство мебели | -0.5 | -7.2 |
| производство прочих готовых изделий | 8.8 | 1.6 |
| ремонт и монтаж машин и оборудования | 7.7 | 8.4 |
| обеспечение электрической энергией, газом и паром, кондиционирование воздуха | 8.1 | -1.8 |
| водоснабжение, водоотведение, организация сбора и утилизации отходов, деятельность по ликвидации загрязнений | 2.9 | 1.3 |
| строительство | 3.6 | 4.3 |
| торговля оптовая и розничная; ремонт автотранспортных средств и мотоциклов | 2.1 | 2.7 |
| транспортировка и хранение | -0.1 | 1.7 |
| деятельность гостиниц и предприятий общественного питания | 7.2 | 5.7 |
| деятельность в области информации и связи | 15.8 | 10.8 |
| деятельность финансовая и страховая | 9.9 | 1.4 |
| деятельность по операциям с недвижимым имуществом | 6.6 | 0.8 |
| деятельность профессиональная, научная и техническая | 3.7 | 3.4 |
| деятельность административная и сопутствующие дополнительные услуги | 9.5 | 8.0 |
| государственное управление и обеспечение военной безопасности | 11.4 | 26.6 |
| образование | 2.8 | 6.7 |
| деятельность в области здравоохранения и предоставления социальных услуг | 13.4 | 18.9 |
| деятельность в области культуры, спорта, организации досуга и развлечений | 16.1 | 10.5 |
| предоставление прочих видов услуг | 7.5 | 3.8 |

¹⁾ Знак (-) означает убыток (убыточность).

ОТДЕЛЬНЫЕ ПОКАЗАТЕЛИ ПЛАТЕЖЕСПОСОБНОСТИ И ФИНАНСОВОЙ УСТОЙЧИВОСТИ ОРГАНИЗАЦИЙ

(в процентах)

| | 2010 | 2014 | 2015 | 2016 | 2017 |
|--|-------|-------|-------|-------|-------|
| Коэффициент текущей ликвидности (нормативное ограничение не менее 200 процентов) | 119.1 | 115.0 | 111.8 | 118.6 | 125.1 |
| Коэффициент обеспеченности собственными оборотными средствами¹⁾ (нормативное ограничение не менее 10 процентов) | -8.1 | -20.3 | -19.2 | -18.3 | -21.6 |
| Коэффициент автономии (нормативное ограничение не менее 50 процентов) | 33.5 | 25.2 | 24.5 | 27.4 | 26.8 |

¹⁾ Знак (-) означает недостаток собственных источников для формирования оборотных активов.

САЛЬДИРОВАННЫЙ ФИНАНСОВЫЙ РЕЗУЛЬТАТ (ПРИБЫЛЬ МИНУС УБЫТОК) ДЕЯТЕЛЬНОСТИ ОРГАНИЗАЦИЙ ПО ВИДАМ ЭКОНОМИЧЕСКОЙ ДЕЯТЕЛЬНОСТИ в 2017 г.¹⁾

(по крупным и средним организациям; в фактически действовавших ценах)

| | Млн. руб. | В процентах к предыдущему году ²⁾ |
|--|----------------|--|
| Всего | 56060.3 | 82.6 |
| сельское, лесное хозяйство, охота, рыболовство и рыбоводство | 923.2 | 86.8 |
| добыча полезных ископаемых | -240.3 | - |
| обрабатывающие производства | 56423.4 | 89.9 |
| из них: | | |
| производство пищевых продуктов | 3138.8 | 89.7 |
| производство напитков | 613.5 | 120.8 |
| производство текстильных изделий | 586.2 | 32.2 |
| производство одежды | -231.1 | - |
| производство кожи и изделий из кожи | -3.1 | - |
| обработка древесины и производство изделий из дерева и пробки, кроме мебели, производство изделий из соломки и материалов для плетения | 18.3 | 10.6 |
| производство бумаги и бумажных изделий | 37.1 | 5.4 |
| деятельность полиграфическая и копирование носителей информации | 14.5 | 73.5 |

ФИНАНСЫ

продолжение

| | Млн. руб. | В процентах к предыдущему году ²⁾ |
|---|-------------------|--|
| производство кокса и нефтепродуктов | ... ³⁾ | 45.8 |
| производство химических веществ и химических продуктов | 18509.6 | 91.8 |
| производство лекарственных средств и лекарственных материалов, применяемых в медицинских целях | ... ³⁾ | 102.8 |
| производство резиновых и пластмассовых изделий | -34.0 | - |
| производство прочей неметаллической минеральной продукции | -884.0 | - |
| производство металлургическое | 3819.0 | 69.6 |
| производство готовых металлических изделий, кроме машин и оборудования | 27592.0 | 127.3 |
| производство компьютеров, электронных и оптических изделий | 1958.2 | 71.3 |
| производство электрического оборудования | 373.5 | 95.3 |
| производство машин и оборудования, не включенных в другие группировки | 409.0 | 84.3 |
| производство автотранспортных средств, прицепов и полуприцепов | ... ³⁾ | - |
| производство прочих транспортных средств и оборудования | 43.8 | - |
| производство мебели | -213.4 | - |
| производство прочих готовых изделий | 11.8 | в 69.2 р. |
| ремонт и монтаж машин и оборудования | 6.4 | - |
| обеспечение электрической энергией, газом и паром, кондиционирование воздуха водоснабжение, водоотведение, организация сбора и утилизации отходов, деятельность по ликвидации загрязнений | -1745.2 | - |
| строительство | 1297.1 | 74.8 |
| торговля оптовая и розничная; ремонт автотранспортных средств и мотоциклов | 622.5 | 23.1 |
| транспортировка и хранение | -138.6 | - |
| деятельность гостиниц и предприятий общественного питания | -14.9 | - |
| деятельность в области информации и связи | 399.4 | 103.1 |
| деятельность финансовая и страховая | 173.4 | в 8.4 р. |
| деятельность по операциям с недвижимым имуществом | -2008.5 | - |
| деятельность профессиональная, научная и техническая | -52.8 | - |
| деятельность административная и сопутствующие дополнительные услуги | 192.4 | - |
| государственное управление и обеспечение военной безопасности | 50.0 | 128.1 |
| образование | 12.0 | 77.0 |
| деятельность в области здравоохранения и предоставления социальных услуг | 109.4 | в 41.5 р. |
| деятельность в области культуры, спорта, организации досуга и развлечений | 122.5 | - |
| предоставление прочих видов услуг | -13.7 | - |

¹⁾ Знак (-) означает убыток (убыточность).

²⁾ Сравнение показателей с предыдущим годом произведено в текущих ценах по сопоставимому кругу организаций.

²⁾ Данные не публикуются в целях обеспечения конфиденциальности первичных статистических данных, полученных от организаций, в соответствии с Федеральным законом от 29.11.2007 №282-ФЗ "Об официальном статистическом учете и системе государственной статистики в Российской Федерации" (ст.4, п.5; ст.9, п.1).

УДЕЛЬНЫЙ ВЕС УБЫТОЧНЫХ ОРГАНИЗАЦИЙ И СУММА УБЫТКА

(по крупным и средним организациям)

| | 2010 | 2014 | 2015 | 2016 | 2017 |
|---|--------|---------|---------|---------|---------|
| Удельный вес убыточных организаций, в процентах от общего числа организаций | 35.6 | 23.4 | 21.3 | 19.2 | 17.6 |
| Сумма убытка, млн. руб. | 5569.9 | 20790.3 | 19416.7 | 10860.7 | 21892.9 |

**УДЕЛЬНЫЙ ВЕС УБЫТОЧНЫХ ОРГАНИЗАЦИЙ И СУММА УБЫТКА
ПО ВИДАМ ЭКОНОМИЧЕСКОЙ ДЕЯТЕЛЬНОСТИ в 2017 г.**

(по крупным и средним организациям)

| | Удельный вес убыточных организаций, в процентах от общего числа организаций | Сумма убытка, млн. руб. |
|--|---|-------------------------|
| Всего | 17.6 | 21892.9 |
| сельское, лесное хозяйство, охота, рыболовство и рыбоводство | 19.9 | 1316.9 |
| добыча полезных ископаемых | 46.7 | 389.6 |
| обрабатывающие производства | 27.7 | 9730.1 |
| из них: | | |
| производство пищевых продуктов | 27.5 | 1138.4 |
| производство текстильных изделий | 33.3 | 9.5 |
| производство одежды | 17.6 | 251.0 |
| производство кожи и изделий из кожи | 50.0 | 5.2 |
| обработка древесины и производство изделий из дерева и пробки, кроме мебели, производство изделий из соломки и материалов для плетения | 33.3 | 11.5 |
| производство бумаги и бумажных изделий | 37.5 | 179.0 |
| деятельность полиграфическая и копирование носителей информации | 42.9 | 3.2 |
| производство кокса и нефтепродуктов | 50.0 | ... ¹⁾ |
| производство химических веществ и химических продуктов | 34.6 | 171.0 |
| производство резиновых и пластмассовых изделий | 43.8 | 156.5 |
| производство прочей неметаллической минеральной продукции | 34.2 | 1967.7 |

продолжение

| | Удельный вес убыточных организаций, в процентах от общего числа организаций | Сумма убытка, млн. руб. |
|--|---|-------------------------|
| производство металлургическое | 38.5 | 4447.7 |
| производство готовых металлических изделий, кроме машин и оборудования | 22.4 | 762.7 |
| производство компьютеров, электронных и оптических изделий | 15.0 | 78.6 |
| производство электрического оборудования | 16.7 | ... ¹⁾ |
| производство машин и оборудования, не включенных в другие группировки | 20.8 | 107.1 |
| производство автотранспортных средств, прицепов и полуприцепов | 50.0 | ... ¹⁾ |
| производство прочих транспортных средств и оборудования | 66.7 | ... ¹⁾ |
| производство мебели | 14.3 | ... ¹⁾ |
| производство прочих готовых изделий | 42.9 | 10.1 |
| ремонт и монтаж машин и оборудования | 17.6 | 6.0 |
| обеспечение электрической энергией, газом и паром, кондиционирование воздуха | 29.5 | 4808.9 |
| водоснабжение, водоотведение, организация сбора и утилизации отходов, деятельность по ликвидации загрязнений | 44.1 | 156.2 |
| строительство | 13.0 | 726.0 |
| торговля оптовая и розничная; ремонт автотранспортных средств и мотоциклов | 15.9 | 1388.4 |
| транспортировка и хранение | 11.1 | 221.2 |
| деятельность гостиниц и предприятий общественного питания | 25.6 | 29.8 |
| деятельность в области информации и связи | 27.9 | 65.7 |
| деятельность финансовая и страховая | 13.3 | 39.2 |
| деятельность по операциям с недвижимым имуществом | 17.4 | 2493.6 |
| деятельность профессиональная, научная и техническая | 12.2 | 409.1 |
| деятельность административная и сопутствующие дополнительные услуги | 19.0 | 27.9 |
| образование | 25.2 | 27.8 |
| деятельность в области здравоохранения и предоставления социальных услуг | 17.0 | 15.6 |
| деятельность в области культуры, спорта, организации досуга и развлечений | 14.0 | 2.5 |
| предоставление прочих видов услуг | 7.1 | 44.4 |

¹⁾ Данные не публикуются в целях обеспечения конфиденциальности первичных статистических данных, полученных от организаций, в соответствии с Федеральным законом от 29.11.2007 №282-ФЗ "Об официальном статистическом учете и системе государственной статистики в Российской Федерации" (ст.4, п.5; ст.9, п.1).

СТРУКТУРА ЗАТРАТ НА ПРОИЗВОДСТВО И ПРОДАЖУ ПРОДУКЦИИ (ТОВАРОВ, РАБОТ, УСЛУГ) ПО ВИДАМ ЭКОНОМИЧЕСКОЙ ДЕЯТЕЛЬНОСТИ

(по крупным и средним организациям; в процентах к итогу)

| | Все затраты | в том числе: | | | | |
|---|-------------|----------------------|-------------------------|--|------------------------------|----------------|
| | | материальные затраты | расходы на оплату труда | страховые взносы в Пенсионный фонд, ФСС, ФФОМС | амортизация основных средств | прочие затраты |
| Всего | | | | | | |
| 2010 | 100.0 | 72.7 | 12.7 | 2.9 | 3.2 | 8.4 |
| 2013 | 100.0 | 71.6 | 12.6 | 3.5 | 4.1 | 8.2 |
| 2014 | 100.0 | 73.3 | 12.1 | 3.4 | 3.9 | 7.2 |
| 2015 | 100.0 | 72.7 | 12.3 | 3.5 | 4.0 | 7.5 |
| 2016 | 100.0 | 73.6 | 12.3 | 3.4 | 3.7 | 7.1 |
| в том числе: | | | | | | |
| Сельское хозяйство, охота и лесное хозяйство | | | | | | |
| 2010 | 100.0 | 64.4 | 15.7 | 2.2 | 9.1 | 8.6 |
| 2013 | 100.0 | 63.5 | 14.4 | 3.6 | 9.1 | 9.4 |
| 2014 | 100.0 | 63.7 | 14.8 | 3.5 | 10.0 | 8.0 |
| 2015 | 100.0 | 66.5 | 12.9 | 3.6 | 9.0 | 8.0 |
| 2016 | 100.0 | 68.9 | 12.1 | 3.5 | 8.8 | 6.8 |
| Рыболовство, рыбоводство | | | | | | |
| 2013 | 100.0 | 51.9 | 12.7 | 3.9 | 0.6 | 30.9 |
| 2014 | 100.0 | 8.7 | 61.3 | 23.9 | 4.4 | 1.7 |
| Добыча полезных ископаемых | | | | | | |
| 2010 | 100.0 | 51.3 | 17.5 | 4.5 | 6.7 | 20.0 |
| 2013 | 100.0 | 52.1 | 15.3 | 4.6 | 7.8 | 20.2 |
| 2014 | 100.0 | 48.2 | 19.3 | 6.0 | 10.6 | 15.9 |
| 2015 | 100.0 | 50.3 | 16.0 | 5.0 | 10.2 | 18.5 |
| 2016 | 100.0 | 59.7 | 14.3 | 4.5 | 10.9 | 10.7 |
| из нее: | | | | | | |
| добыча полезных ископаемых, кроме топливно-энергетических | | | | | | |
| 2010 | 100.0 | 51.3 | 17.5 | 4.5 | 6.7 | 20.0 |
| 2013 | 100.0 | 52.1 | 15.3 | 4.6 | 7.8 | 20.2 |
| 2014 | 100.0 | 48.2 | 19.3 | 6.0 | 10.6 | 15.9 |
| 2015 | 100.0 | 50.3 | 16.0 | 5.0 | 10.2 | 18.5 |
| 2016 | 100.0 | 59.7 | 14.3 | 4.5 | 10.9 | 10.7 |

ФИНАНСЫ

продолжение

| | Все затраты | в том числе: | | | | |
|--|----------------|------------------------------|----------------------------------|--|---|-------------------|
| | | матери- альные затраты | расходы на оплату труда | страховые взносы в Пенсионный фонд, ФСС, ФФОМС | аморти- зация основных средств | прочие затраты |
| Обрабатывающие производства | | | | | | |
| 2010 | 100.0 | 76.9 | 10.9 | 2.6 | 2.9 | 6.7 |
| 2013 | 100.0 | 74.9 | 11.2 | 3.2 | 4.0 | 6.7 |
| 2014 | 100.0 | 77.0 | 10.4 | 3.1 | 3.7 | 5.8 |
| 2015 | 100.0 | 77.2 | 10.5 | 3.0 | 3.7 | 5.6 |
| 2016 | 100.0 | 77.0 | 10.5 | 3.0 | 3.5 | 6.0 |
| из них: | | | | | | |
| производство пищевых продуктов, включая напитки, и табака | | | | | | |
| 2010 | 100.0 | 76.1 | 8.7 | 2.1 | 2.0 | 11.2 |
| 2013 | 100.0 | 81.3 | 8.7 | 2.2 | 3.3 | 4.5 |
| 2014 | 100.0 | 85.4 | 5.7 | 1.6 | 2.2 | 5.2 |
| 2015 | 100.0 | 88.2 | 5.9 | 1.5 | 1.9 | 2.5 |
| 2016 | 100.0 | 83.9 | 6.1 | 1.3 | 2.0 | 6.7 |
| текстильное и швейное производство | | | | | | |
| 2010 | 100.0 | 66.4 | 16.0 | 3.5 | 4.3 | 9.8 |
| 2013 | 100.0 | 68.7 | 17.1 | 4.4 | 3.8 | 6.0 |
| 2014 | 100.0 | 73.7 | 12.8 | 3.4 | 3.8 | 6.3 |
| 2015 | 100.0 | 78.7 | 8.8 | 2.4 | 5.3 | 4.8 |
| 2016 | 100.0 | 74.0 | 12.8 | 3.3 | 5.2 | 4.6 |
| производство кожи, изделий из кожи и производст- во обуви | | | | | | |
| 2010 | 100.0 | 16.9 | 61.7 | 15.6 | 0.4 | 5.3 |
| 2013 | 100.0 | 8.9 | 64.7 | 18.1 | 0.3 | 8.0 |
| 2014 | 100.0 | 13.8 | 62.2 | 17.1 | 0.5 | 6.4 |
| 2015 | 100.0 | 12.7 | 61.2 | 17.7 | 0.2 | 8.2 |
| 2016 | 100.0 | 15.9 | 59.8 | 17.3 | 0.1 | 6.8 |
| обработка древесины и производство изделий из дерева | | | | | | |
| 2010 | 100.0 | 45.0 | 34.3 | 7.7 | 1.2 | 11.7 |
| 2013 | 100.0 | 71.8 | 10.9 | 3.2 | 1.3 | 12.8 |
| 2014 | 100.0 | 72.0 | 11.7 | 3.7 | 1.3 | 11.3 |
| 2015 | 100.0 | 75.0 | 10.9 | 3.3 | 1.4 | 9.4 |
| 2016 | 100.0 | 73.6 | 11.9 | 3.8 | 1.1 | 9.6 |
| целлюлозно-бумажное производство; издательская и полиграфическая деятельность | | | | | | |
| 2010 | 100.0 | 65.4 | 15.1 | 3.6 | 7.1 | 8.8 |
| 2013 | 100.0 | 71.4 | 10.9 | 3.0 | 5.6 | 9.2 |
| 2014 | 100.0 | 74.3 | 10.5 | 2.9 | 4.5 | 7.7 |
| 2015 | 100.0 | 78.8 | 7.8 | 2.0 | 3.8 | 7.6 |
| 2016 | 100.0 | 79.5 | 8.0 | 1.9 | 3.3 | 7.3 |
| химическое производство | | | | | | |
| 2010 | 100.0 | 83.0 | 6.6 | 1.6 | 4.0 | 4.8 |
| 2013 | 100.0 | 76.3 | 7.0 | 2.1 | 6.9 | 7.6 |
| 2014 | 100.0 | 75.3 | 7.0 | 2.1 | 7.1 | 8.6 |
| 2015 | 100.0 | 74.6 | 7.0 | 2.2 | 7.2 | 9.0 |
| 2016 | 100.0 | 80.2 | 6.3 | 1.8 | 6.6 | 5.2 |
| производство резиновых и пластмассовых изделий | | | | | | |
| 2010 | 100.0 | 65.2 | 18.7 | 4.6 | 2.5 | 8.9 |
| 2013 | 100.0 | 60.9 | 18.0 | 5.1 | 8.7 | 7.2 |
| 2014 | 100.0 | 58.9 | 19.1 | 5.7 | 9.2 | 7.0 |
| 2015 | 100.0 | 61.5 | 20.0 | 6.2 | 5.4 | 6.9 |
| 2016 | 100.0 | 58.8 | 21.8 | 6.6 | 5.8 | 7.0 |
| производство прочих неметаллических минераль- ных продуктов | | | | | | |
| 2010 | 100.0 | 55.7 | 20.9 | 4.9 | 8.4 | 10.1 |
| 2013 | 100.0 | 57.1 | 12.7 | 3.5 | 10.6 | 16.1 |
| 2014 | 100.0 | 64.0 | 13.5 | 3.8 | 10.2 | 8.4 |
| 2015 | 100.0 | 57.7 | 15.1 | 4.3 | 15.7 | 7.2 |
| 2016 | 100.0 | 63.5 | 14.9 | 4.2 | 9.6 | 7.8 |
| металлургическое производство и производство готовых металлических изделий | | | | | | |
| 2010 | 100.0 | 86.2 | 6.8 | 1.6 | 1.2 | 4.2 |
| 2013 | 100.0 | 83.8 | 7.9 | 2.4 | 1.6 | 4.3 |
| 2014 | 100.0 | 85.3 | 7.4 | 2.9 | 1.6 | 2.8 |
| 2015 | 100.0 | 84.3 | 8.1 | 2.5 | 1.8 | 3.3 |
| 2016 | 100.0 | 80.8 | 9.5 | 2.9 | 2.0 | 4.8 |
| производство электрооборудования, электронного и оптического оборудования | | | | | | |
| 2010 | 100.0 | 57.4 | 27.9 | 6.3 | 1.9 | 6.5 |
| 2013 | 100.0 | 61.4 | 24.6 | 6.5 | 2.0 | 5.4 |
| 2014 | 100.0 | 63.5 | 23.1 | 6.4 | 2.3 | 4.8 |
| 2015 | 100.0 | 61.7 | 23.1 | 6.5 | 2.6 | 6.1 |
| 2016 | 100.0 | 62.8 | 22.3 | 6.3 | 3.0 | 5.6 |

ФИНАНСЫ

продолжение

| | Все затраты | в том числе: | | | | |
|--|----------------|------------------------------|----------------------------------|--|---|-------------------|
| | | матери- альные затраты | расходы на оплату труда | страховые взносы в Пенсионный фонд, ФСС, ФФОМС | аморти- зация основных средств | прочие затраты |
| производство транспортных средств и оборудования | | | | | | |
| 2010 | 100.0 | 64.7 | 21.5 | 5.2 | 1.9 | 6.8 |
| 2013 | 100.0 | 62.9 | 21.9 | 6.4 | 3.3 | 5.5 |
| 2014 | 100.0 | 48.3 | 27.6 | 8.8 | 6.3 | 9.0 |
| 2015 | 100.0 | 50.5 | 26.8 | 8.7 | 6.9 | 7.1 |
| 2016 | 100.0 | 52.2 | 25.5 | 8.0 | 6.3 | 8.1 |
| прочие производства | | | | | | |
| 2010 | 100.0 | 60.0 | 22.1 | 5.5 | 3.0 | 9.4 |
| 2013 | 100.0 | 71.6 | 13.2 | 3.5 | 1.7 | 10.0 |
| 2014 | 100.0 | 79.7 | 9.2 | 2.7 | 2.5 | 5.9 |
| 2015 | 100.0 | 70.2 | 12.6 | 3.7 | 3.0 | 10.5 |
| 2016 | 100.0 | 75.0 | 13.6 | 3.9 | 1.3 | 6.2 |
| Производство и распределение электроэнергии, газа и воды | | | | | | |
| 2010 | 100.0 | 75.5 | 12.0 | 2.8 | 3.3 | 6.4 |
| 2013 | 100.0 | 74.4 | 11.8 | 3.3 | 4.2 | 6.3 |
| 2014 | 100.0 | 75.7 | 10.6 | 3.1 | 4.1 | 6.6 |
| 2015 | 100.0 | 73.4 | 11.4 | 3.3 | 4.4 | 7.5 |
| 2016 | 100.0 | 73.6 | 12.6 | 3.6 | 3.8 | 6.4 |
| Строительство | | | | | | |
| 2010 | 100.0 | 68.4 | 14.5 | 3.3 | 1.7 | 12.0 |
| 2013 | 100.0 | 70.7 | 15.7 | 4.0 | 2.2 | 7.4 |
| 2014 | 100.0 | 65.9 | 18.8 | 4.1 | 2.3 | 8.9 |
| 2015 | 100.0 | 65.1 | 16.5 | 4.2 | 2.7 | 11.5 |
| 2016 | 100.0 | 73.5 | 14.2 | 3.6 | 1.2 | 7.6 |
| Оптовая и розничная торговля; ремонт автотранс- портных средств, мотоциклов, бытовых изделий и предметов личного пользования | | | | | | |
| 2010 | 100.0 | 45.2 | 20.2 | 4.6 | 3.4 | 26.6 |
| 2013 | 100.0 | 55.4 | 17.2 | 4.7 | 2.2 | 20.5 |
| 2014 | 100.0 | 49.1 | 20.0 | 5.6 | 2.7 | 22.6 |
| 2015 | 100.0 | 40.7 | 23.3 | 6.5 | 2.8 | 26.7 |
| 2016 | 100.0 | 49.1 | 21.1 | 6.0 | 2.4 | 21.5 |
| Гостиницы и рестораны | | | | | | |
| 2010 | 100.0 | 56.4 | 26.4 | 6.2 | 1.9 | 9.1 |
| 2013 | 100.0 | 49.8 | 28.9 | 8.3 | 1.3 | 11.8 |
| 2014 | 100.0 | 49.6 | 30.3 | 8.7 | 2.3 | 9.1 |
| 2015 | 100.0 | 46.1 | 29.5 | 8.4 | 1.9 | 14.1 |
| 2016 | 100.0 | 38.4 | 38.1 | 10.1 | 3.0 | 10.4 |
| Транспорт и связь | | | | | | |
| 2010 | 100.0 | 39.0 | 31.1 | 7.7 | 4.5 | 17.7 |
| 2013 | 100.0 | 30.7 | 32.5 | 9.2 | 5.2 | 22.4 |
| 2014 | 100.0 | 36.9 | 34.9 | 9.7 | 3.7 | 14.9 |
| 2015 | 100.0 | 33.5 | 33.5 | 9.5 | 4.8 | 18.7 |
| 2016 | 100.0 | 34.4 | 34.3 | 9.9 | 4.3 | 17.1 |
| из них связь | | | | | | |
| 2010 | 100.0 | 28.4 | 44.3 | 7.7 | 5.2 | 14.4 |
| 2013 | 100.0 | 16.1 | 32.5 | 9.6 | 9.5 | 32.4 |
| 2014 | 100.0 | 26.5 | 26.2 | 7.8 | 7.7 | 31.9 |
| 2015 | 100.0 | 55.1 | 28.6 | 8.3 | 4.5 | 3.5 |
| 2016 | 100.0 | 17.3 | 28.1 | 8.2 | 5.5 | 40.9 |
| Операции с недвижимым имуществом, аренда и предоставление услуг | | | | | | |
| 2010 | 100.0 | 68.2 | 14.2 | 3.2 | 3.5 | 10.9 |
| 2013 | 100.0 | 51.9 | 19.3 | 4.4 | 4.6 | 19.9 |
| 2014 | 100.0 | 55.1 | 20.7 | 4.7 | 4.5 | 14.9 |
| 2015 | 100.0 | 40.9 | 28.2 | 6.4 | 5.4 | 19.1 |
| 2016 | 100.0 | 38.4 | 28.0 | 6.3 | 6.6 | 20.5 |
| из них научные исследования и разработки | | | | | | |
| 2010 | 100.0 | 75.2 | 13.2 | 3.3 | 1.2 | 7.2 |
| 2013 | 100.0 | 22.3 | 45.2 | 12.7 | 7.2 | 12.6 |
| 2014 | 100.0 | 31.8 | 46.7 | 13.0 | 3.3 | 5.3 |
| 2015 | 100.0 | 38.2 | 39.5 | 12.0 | 1.4 | 8.9 |
| 2016 | 100.0 | 42.5 | 37.6 | 11.5 | 1.7 | 6.7 |
| Государственное управление и обеспечение военной безопасности; социальное страхование | | | | | | |
| 2010 | 100.0 | 10.5 | 57.5 | 13.1 | 2.8 | 16.2 |
| 2013 | 100.0 | 9.4 | 55.2 | 14.8 | 2.1 | 18.5 |
| 2014 | 100.0 | 12.0 | 54.1 | 15.5 | 2.4 | 16.0 |
| 2015 | 100.0 | 9.2 | 56.1 | 16.4 | 1.9 | 16.4 |
| 2016 | 100.0 | 8.7 | 57.3 | 16.4 | 2.3 | 15.3 |

ФИНАНСЫ

продолжение

| | Все затраты | в том числе: | | | | |
|---|-------------|----------------------|-------------------------|--|------------------------------|----------------|
| | | материальные затраты | расходы на оплату труда | страховые взносы в Пенсионный фонд, ФСС, ФФОМС | амортизация основных средств | прочие затраты |
| Образование | | | | | | |
| 2010 | 100.0 | 10.1 | 51.0 | 8.5 | 1.5 | 28.9 |
| 2013 | 100.0 | 12.6 | 46.7 | 11.1 | 0.9 | 28.7 |
| 2014 | 100.0 | 12.7 | 45.9 | 10.9 | 0.6 | 30.0 |
| 2015 | 100.0 | 10.0 | 47.8 | 11.6 | 0.7 | 29.9 |
| 2016 | 100.0 | 8.2 | 50.5 | 12.2 | 0.7 | 28.4 |
| Здравоохранение и предоставление социальных услуг | | | | | | |
| 2010 | 100.0 | 30.6 | 40.2 | 8.3 | 4.1 | 16.8 |
| 2013 | 100.0 | 29.1 | 41.0 | 10.2 | 4.2 | 15.5 |
| 2014 | 100.0 | 32.6 | 39.8 | 9.5 | 4.5 | 13.6 |
| 2015 | 100.0 | 29.4 | 42.9 | 12.0 | 2.3 | 13.4 |
| 2016 | 100.0 | 26.1 | 45.6 | 12.7 | 2.3 | 13.4 |
| Предоставление прочих коммунальных, социальных и персональных услуг | | | | | | |
| 2010 | 100.0 | 36.8 | 39.3 | 8.0 | 4.8 | 11.1 |
| 2013 | 100.0 | 30.1 | 34.2 | 9.3 | 11.9 | 14.5 |
| 2014 | 100.0 | 33.1 | 35.8 | 9.3 | 9.1 | 12.7 |
| 2015 | 100.0 | 29.4 | 37.5 | 10.1 | 8.8 | 14.2 |
| 2016 | 100.0 | 29.2 | 48.5 | 11.2 | 3.9 | 7.2 |

**СТРУКТУРА ЗАТРАТ НА ПРОИЗВОДСТВО И ПРОДАЖУ ПРОДУКЦИИ (ТОВАРОВ, РАБОТ, УСЛУГ)
ПО ВИДАМ ЭКОНОМИЧЕСКОЙ ДЕЯТЕЛЬНОСТИ в 2017 г.**

(по крупным и средним организациям; в процентах к итогу)

| | 2017 |
|---|-------|
| Всего | |
| Все затраты | 100.0 |
| в том числе: | |
| материальные затраты | 73.6 |
| из них: | |
| сырье и материалы | 46.3 |
| топливо | 10.8 |
| энергия | 4.0 |
| затраты на оплату труда | 12.4 |
| страховые взносы в Пенсионный фонд, ФСС, ФФОМС | 3.5 |
| амортизация основных средств | 3.9 |
| прочие затраты | 6.6 |
| Сельское, лесное хозяйство, охота, рыболовство и рыбоводство | |
| Все затраты | 100.0 |
| в том числе: | |
| материальные затраты | 69.8 |
| из них: | |
| сырье и материалы | 56.3 |
| топливо | 4.6 |
| энергия | 2.0 |
| затраты на оплату труда | 11.9 |
| страховые взносы в Пенсионный фонд, ФСС, ФФОМС | 3.3 |
| амортизация основных средств | 9.0 |
| прочие затраты | 6.0 |
| Добыча полезных ископаемых | |
| Все затраты | 100.0 |
| в том числе: | |
| материальные затраты | 58.2 |
| из них: | |
| сырье и материалы | 12.3 |
| топливо | 13.3 |
| энергия | 4.3 |
| затраты на оплату труда | 12.4 |
| страховые взносы в Пенсионный фонд, ФСС, ФФОМС | 3.9 |
| амортизация основных средств | 13.3 |
| прочие затраты | 12.2 |
| Обработывающие производства | |
| Все затраты | 100.0 |
| в том числе: | |
| материальные затраты | 77.5 |
| из них: | |
| сырье и материалы | 56.6 |
| топливо | 7.8 |
| энергия | 2.6 |
| затраты на оплату труда | 10.7 |

ФИНАНСЫ

| | продолжение |
|---|-------------|
| | 2017 |
| страховые взносы в Пенсионный фонд, ФСС, ФФОМС | 3.1 |
| амортизация основных средств | 3.4 |
| прочие затраты | 5.3 |
| Обеспечение электрической энергией, газом и паром; кондиционирование воздуха | |
| Все затраты | 100.0 |
| в том числе: | |
| материальные затраты | 72.8 |
| из них: | |
| сырье и материалы | 3.2 |
| топливо | 38.7 |
| энергия | 12.6 |
| затраты на оплату труда | 12.6 |
| страховые взносы в Пенсионный фонд, ФСС, ФФОМС | 3.6 |
| амортизация основных средств | 4.7 |
| прочие затраты | 6.3 |
| Водоснабжение; водоотведение, организация сбора и утилизации отходов, деятельность по ликвидации загрязнений | |
| Все затраты | 100.0 |
| в том числе: | |
| материальные затраты | 52.9 |
| из них: | |
| сырье и материалы | 28.0 |
| топливо | 5.3 |
| энергия | 16.6 |
| затраты на оплату труда | 27.1 |
| страховые взносы в Пенсионный фонд, ФСС, ФФОМС | 7.6 |
| амортизация основных средств | 2.6 |
| прочие затраты | 9.8 |
| Строительство | |
| Все затраты | 100.0 |
| в том числе: | |
| материальные затраты | 71.7 |
| из них: | |
| сырье и материалы | 60.9 |
| топливо | 2.0 |
| энергия | 0.3 |
| затраты на оплату труда | 13.8 |
| страховые взносы в Пенсионный фонд, ФСС, ФФОМС | 3.4 |
| амортизация основных средств | 2.6 |
| прочие затраты | 8.5 |
| Торговля оптовая и розничная; ремонт автотранспортных средств и мотоциклов | |
| Все затраты | 100.0 |
| в том числе: | |
| материальные затраты | 52.9 |
| из них: | |
| сырье и материалы | 29.6 |
| топливо | 0.6 |
| энергия | 1.8 |
| затраты на оплату труда | 20.4 |
| страховые взносы в Пенсионный фонд, ФСС, ФФОМС | 5.8 |
| амортизация основных средств | 2.7 |
| прочие затраты | 18.2 |
| Транспортировка и хранение | |
| Все затраты | 100.0 |
| в том числе: | |
| материальные затраты | 37.6 |
| из них: | |
| сырье и материалы | 7.0 |
| топливо | 10.6 |
| энергия | 3.2 |
| затраты на оплату труда | 30.2 |
| страховые взносы в Пенсионный фонд, ФСС, ФФОМС | 9.0 |
| амортизация основных средств | 5.3 |
| прочие затраты | 17.9 |
| Деятельность гостиниц и предприятий общественного питания | |
| Все затраты | 100.0 |
| в том числе: | |
| материальные затраты | 41.3 |
| из них: | |
| сырье и материалы | 34.4 |
| топливо | 1.4 |
| энергия | 9.6 |
| затраты на оплату труда | 29.2 |
| страховые взносы в Пенсионный фонд, ФСС, ФФОМС | 8.2 |
| амортизация основных средств | 6.5 |

ФИНАНСЫ

продолжение

| | 2017 |
|--|-------|
| прочие затраты | 14.8 |
| Деятельность в области информации и связи | |
| Все затраты | 100.0 |
| в том числе: | |
| материальные затраты | 31.0 |
| из них: | |
| сырье и материалы | 35.4 |
| топливо | 0.1 |
| энергия | 0.5 |
| затраты на оплату труда | 47.0 |
| страховые взносы в Пенсионный фонд, ФСС, ФФОМС | 7.6 |
| амортизация основных средств | 3.7 |
| прочие затраты | 10.7 |
| Деятельность по операциям с недвижимым имуществом | |
| Все затраты | 100.0 |
| в том числе: | |
| материальные затраты | 64.7 |
| из них: | |
| сырье и материалы | 32.8 |
| топливо | 2.9 |
| энергия | 17.9 |
| затраты на оплату труда | 11.5 |
| страховые взносы в Пенсионный фонд, ФСС, ФФОМС | 3.2 |
| амортизация основных средств | 7.4 |
| прочие затраты | 13.2 |
| Деятельность профессиональная, научная и техническая | |
| Все затраты | 100.0 |
| в том числе: | |
| материальные затраты | 16.3 |
| из них: | |
| сырье и материалы | 4.4 |
| топливо | 1.0 |
| энергия | 0.7 |
| затраты на оплату труда | 39.0 |
| страховые взносы в Пенсионный фонд, ФСС, ФФОМС | 10.5 |
| амортизация основных средств | 6.6 |
| прочие затраты | 27.6 |
| Деятельность административная и сопутствующие дополнительные услуги | |
| Все затраты | 100.0 |
| в том числе: | |
| материальные затраты | 12.3 |
| из них: | |
| сырье и материалы | 9.3 |
| топливо | 0.1 |
| энергия | 0.5 |
| затраты на оплату труда | 56.5 |
| страховые взносы в Пенсионный фонд, ФСС, ФФОМС | 15.5 |
| амортизация основных средств | 8.1 |
| прочие затраты | 7.6 |
| Государственное управление и обеспечение военной безопасности; социальное обеспечение | |
| Все затраты | 100.0 |
| в том числе: | |
| материальные затраты | 11.6 |
| из них: | |
| сырье и материалы | 8.7 |
| топливо | 1.7 |
| энергия | 0.5 |
| затраты на оплату труда | 53.8 |
| страховые взносы в Пенсионный фонд, ФСС, ФФОМС | 15.6 |
| амортизация основных средств | 2.2 |
| прочие затраты | 16.8 |
| Образование | |
| Все затраты | 100.0 |
| в том числе: | |
| материальные затраты | 7.8 |
| из них: | |
| сырье и материалы | 4.5 |
| топливо | 1.3 |
| энергия | 1.3 |
| затраты на оплату труда | 49.1 |
| страховые взносы в Пенсионный фонд, ФСС, ФФОМС | 12.2 |
| амортизация основных средств | 0.4 |
| прочие затраты | 30.5 |

ФИНАНСЫ

продолжение

| | 2017 |
|--|-------|
| Деятельность в области здравоохранения и социальных услуг | |
| Все затраты | 100.0 |
| в том числе: | |
| материальные затраты | 29.3 |
| из них: | |
| сырье и материалы | 20.6 |
| топливо | 1.4 |
| энергия | 3.9 |
| затраты на оплату труда | 43.3 |
| страховые взносы в Пенсионный фонд, ФСС, ФФОМС | 11.8 |
| амортизация основных средств | 2.4 |
| прочие затраты | 13.2 |
| Деятельность в области культуры, спорта, организации досуга и развлечений | |
| Все затраты | 100.0 |
| в том числе: | |
| материальные затраты | 0.8 |
| из них: | |
| сырье и материалы | 0.6 |
| топливо | 0.2 |
| энергия | 0.0 |
| затраты на оплату труда | 72.6 |
| страховые взносы в Пенсионный фонд, ФСС, ФФОМС | 9.8 |
| амортизация основных средств | 0.2 |
| прочие затраты | 16.6 |
| Предоставление прочих видов услуг | |
| Все затраты | 100.0 |
| в том числе: | |
| материальные затраты | 27.1 |
| из них: | |
| сырье и материалы | 8.1 |
| топливо | 3.5 |
| энергия | 11.1 |
| затраты на оплату труда | 46.8 |
| страховые взносы в Пенсионный фонд, ФСС, ФФОМС | 13.6 |
| амортизация основных средств | 2.7 |
| прочие затраты | 9.8 |

**РЕНТАБЕЛЬНОСТЬ ПРОДАННЫХ ТОВАРОВ, ПРОДУКЦИИ (РАБОТ, УСЛУГ)
И АКТИВОВ ОРГАНИЗАЦИЙ ПО ВИДАМ ЭКОНОМИЧЕСКОЙ ДЕЯТЕЛЬНОСТИ в 2017 г. ¹⁾**

(по крупным и средним организациям; в процентах)

| | Рентабельность проданных товаров, продукции (работ, услуг) | Рентабельность активов |
|--|--|---------------------------|
| Всего | 11.5 | 5.2 |
| сельское, лесное хозяйство, охота, рыболовство и рыбоводство | 6.9 | 2.1 |
| добыча полезных ископаемых | 2.5 | -4.1 |
| обрабатывающие производства | 17.3 | 7.5 |
| из них: | | |
| производство пищевых продуктов | 4.9 | 7.1 |
| производство напитков | 24.0 | 38.1 |
| производство текстильных изделий | 10.9 | 9.9 |
| производство одежды | -13.6 | -11.8 |
| производство кожи и изделий из кожи | -3.6 | -2.5 |
| обработка древесины и производство изделий из дерева и пробки, кроме мебели, производство изделий из соломки и материалов для плетения | 8.3 | 0.8 |
| производство бумаги и бумажных изделий | 5.4 | 0.6 |
| деятельность полиграфическая и копирование носителей информации | 1.4 | 3.0 |
| производство кокса и нефтепродуктов | -97.8 | 2.0 |
| производство химических веществ и химических продуктов | 21.9 | 14.0 |
| производство лекарственных средств и лекарственных материалов, применяемых в медицинских целях | 9.3 | 11.3 |
| производство резиновых и пластмассовых изделий | 1.1 | -1.3 |
| производство прочей неметаллической минеральной продукции | 3.4 | -3.0 |
| производство металлургическое | 9.1 | 3.5 |
| производство готовых металлических изделий, кроме машин и оборудования | 33.0 | 8.3 |
| производство компьютеров, электронных и оптических изделий | 11.3 | 5.8 |
| производство электрического оборудования | 10.8 | 12.0 |
| производство машин и оборудования, не включенных в другие группировки | 9.9 | 6.3 |
| производство автотранспортных средств, прицепов и полуприцепов | -43.0 | -0.7 |
| производство прочих транспортных средств и оборудования | 4.5 | 1.7 |
| производство мебели | -7.8 | -11.7 |

ФИНАНСЫ

продолжение

| | Рентабельность проданных товаров, продукции (работ, услуг) | Рентабельность активов |
|--|--|------------------------|
| производство прочих готовых изделий | 7.0 | 2.7 |
| ремонт и монтаж машин и оборудования | 3.6 | 1.7 |
| обеспечение электрической энергией, газом и паром, кондиционирование воздуха | 8.1 | -1.6 |
| водоснабжение, водоотведение, организация сбора и утилизации отходов, деятельность по ликвидации загрязнений | 2.3 | -1.7 |
| строительство | 2.7 | 4.6 |
| торговля оптовая и розничная; ремонт автотранспортных средств и мотоциклов | 1.7 | 1.1 |
| транспортировка и хранение | -13.4 | -3.7 |
| деятельность гостиниц и предприятий общественного питания | -0.4 | -1.3 |
| деятельность в области информации и связи | 21.9 | 8.7 |
| деятельность финансовая и страховая | 4.9 | 1.8 |
| деятельность по операциям с недвижимым имуществом | -6.3 | -8.9 |
| деятельность профессиональная, научная и техническая | 0.8 | -0.2 |
| деятельность административная и сопутствующие дополнительные услуги | -1.5 | 5.5 |
| государственное управление и обеспечение военной безопасности | 9.3 | 23.5 |
| образование | 0.6 | 3.1 |
| деятельность в области здравоохранения и предоставления социальных услуг | 6.2 | 7.8 |
| деятельность в области культуры, спорта, организации досуга и развлечений | 19.6 | 43.4 |
| предоставление прочих видов услуг | -4.1 | -1.0 |

¹⁾ Знак (-) означает убыток (убыточность).

ОТДЕЛЬНЫЕ ПОКАЗАТЕЛИ ПЛАТЕЖЕСПОСОБНОСТИ И ФИНАНСОВОЙ УСТОЙЧИВОСТИ ОРГАНИЗАЦИЙ

(по крупным и средним организациям; в процентах)

| | 2010 | 2014 | 2015 | 2016 | 2017 |
|--|-------|-------|-------|-------|-------|
| Коэффициент текущей ликвидности (нормативное ограничение не менее 200 процентов) | 121.5 | 115.8 | 112.8 | 123.7 | 130.6 |
| коэффициент обеспеченности собственными оборотными средствами¹⁾ (нормативное ограничение не менее 10 процентов) | -6.1 | -19.1 | -21.0 | -20.0 | -24.8 |
| Коэффициент автономии (нормативное ограничение не менее 50 процентов) | 36.8 | 26.4 | 26.6 | 30.3 | 28.1 |

¹⁾ Знак (-) означает недостаток собственных источников для формирования оборотных активов.

**СОСТОЯНИЕ ВЗАИМОРАСЧЕТОВ В ОРГАНИЗАЦИЯХ
ПО ВИДАМ ЭКОНОМИЧЕСКОЙ ДЕЯТЕЛЬНОСТИ**

**СУММАРНАЯ ЗАДОЛЖЕННОСТЬ ПО ОБЯЗАТЕЛЬСТВАМ ОРГАНИЗАЦИЙ
ПО ВИДАМ ЭКОНОМИЧЕСКОЙ ДЕЯТЕЛЬНОСТИ в 2017 г. ¹⁾**

(на конец года; миллионов рублей)

| | Суммарная задолженность по обязательствам | в том числе | | Просроченная суммарная задолженность | в том числе | |
|--|---|----------------------------|------------------------------------|--------------------------------------|----------------------------|------------------------------------|
| | | кредиторская задолженность | задолженность по кредитам и займам | | кредиторская задолженность | задолженность по кредитам и займам |
| Всего | 626529.5 | 303101.0 | 323428.5 | 31581.3 | 27248.4 | 4332.9 |
| сельское, лесное хозяйство, охота, рыболовство и рыбоводство | 17300.2 | 4842.4 | 12457.8 | 1703.4 | 308.9 | 1394.5 |
| добыча полезных ископаемых | 5068.1 | 1649.7 | 3418.4 | - | - | - |
| обрабатывающие производства | 484619.3 | 223397.7 | 261221.6 | 27142.6 | 24212.8 | 2929.8 |
| из них: | | | | | | |
| производство пищевых продуктов | 24493.2 | 9377.4 | 15115.8 | 2413.9 | 506.1 | 1907.8 |
| производство напитков | 701.2 | 700.9 | 0.3 | - | - | - |
| производство текстильных изделий | 4871.4 | 677.0 | 4194.4 | - | - | - |
| производство одежды | 2343.6 | 984.5 | 1359.1 | - | - | - |
| производство кожи и изделий из кожи | 76.0 | 46.0 | 30.0 | - | - | - |
| обработка древесины и производство изделий из дерева и пробки, кроме мебели, производство изделий из соломки и материалов для плетения | 1732.0 | 1304.4 | 427.6 | - | - | - |
| производство бумаги и бумажных изделий | 3597.2 | 1124.6 | 2472.6 | - | - | - |
| деятельность полиграфическая и копирование носителей информации | ... ²⁾ | ... ²⁾ | - | - | - | - |
| производство химических веществ и химических продуктов | 81580.7 | 21352.4 | 60228.3 | 102.3 | 102.3 | - |

продолжение

| | Суммарная задолженность по обязательствам | в том числе | | Просроченная суммарная задолженность | в том числе | |
|--|---|----------------------------|------------------------------------|--------------------------------------|----------------------------|------------------------------------|
| | | кредиторская задолженность | задолженность по кредитам и займам | | кредиторская задолженность | задолженность по кредитам и займам |
| производство лекарственных средств и материалов, применяемых в медицинских целях | ... ²⁾ | ... ²⁾ | ... ²⁾ | - | - | - |
| производство резиновых и пластмассовых изделий | 1381.6 | 933.4 | 448.2 | - | - | - |
| производство прочей неметаллической минеральной продукции | 22489.3 | 13879.8 | 8609.5 | 7463.4 | 7287.0 | 176.4 |
| производство металлургическое | 84244.1 | 19967.7 | 64276.4 | 43.6 | 43.6 | - |
| производство готовых металлических изделий, кроме машин и оборудования | 224888.6 | 131698.7 | 93189.9 | 15622.5 | 15293.2 | 329.3 |
| производство компьютеров, электронных и оптических изделий | 18063.5 | 13147.2 | 4916.3 | 71.3 | 71.3 | - |
| производство электрического оборудования | 2949.3 | 2374.6 | 574.7 | 969.1 | 452.7 | 516.4 |
| производство машин и оборудования, не включенных в другие группировки | 2176.4 | 1216.9 | 959.5 | 16.7 | 16.7 | - |
| производство автотранспортных средств, прицепов и полуприцепов | ... ²⁾ | ... ²⁾ | ... ²⁾ | - | - | - |
| производство прочих транспортных средств и оборудования | 1917.7 | 1360.0 | 557.7 | 436.1 | 436.1 | - |
| производство мебели | 2343.3 | 291.0 | 2052.3 | 3.9 | 3.9 | - |
| производство прочих готовых изделий | 257.5 | 135.0 | 122.5 | - | - | - |
| ремонт и монтаж машин и оборудования | 127.9 | 127.9 | - | - | - | - |
| обеспечение электрической энергией, газом и паром, кондиционирование воздуха | 51913.0 | 16499.1 | 35413.9 | 1938.9 | 1935.9 | 3.0 |
| водоснабжение, водоотведение, организация сбора и утилизации отходов, деятельность по ликвидации загрязнений | 1655.0 | 1354.6 | 300.4 | 507.4 | 507.4 | - |
| строительство | 19247.9 | 18045.5 | 1202.4 | - | - | - |
| торговля оптовая и розничная; ремонт автотранспортных средств и мотоциклов | 25285.8 | 18669.7 | 6616.1 | 0.2 | 0.2 | - |
| транспортировка и хранение | 683.8 | 571.2 | 112.6 | 52.0 | 52.0 | - |
| деятельность гостиниц и предприятий общественного питания | ... ²⁾ | ... ²⁾ | ... ²⁾ | - | - | - |
| деятельность в области информации и связи | 2770.1 | 2758.7 | 11.4 | 0.0 | 0.0 | - |
| деятельность по операциям с недвижимым имуществом | 2363.3 | 1353.0 | 1010.3 | 132.2 | 132.2 | - |
| деятельность профессиональная, научная и техническая | 12619.7 | 12081.9 | 537.8 | 85.4 | 81.1 | 4.3 |
| деятельность административная и сопутствующие дополнительные услуги | ... ²⁾ | ... ²⁾ | ... ²⁾ | - | - | - |
| государственное управление и обеспечение военной безопасности, социальное обеспечение | ... ²⁾ | ... ²⁾ | ... ²⁾ | - | - | - |
| образование | 297.0 | 290.0 | 7.0 | 12.8 | 11.4 | 1.4 |
| деятельность в области здравоохранения и социальных услуг | 243.3 | 151.8 | 91.5 | - | - | - |
| деятельность в области культуры, спорта, организации досуга и развлечений | 459.4 | 357.3 | 102.1 | 2.3 | 2.3 | - |
| предоставление прочих видов услуг | 40.7 | 27.9 | 12.8 | 4.1 | 4.1 | - |

¹⁾ Здесь и далее показатели приведены по крупным и средним организациям по данным оперативной отчетности.

²⁾ Данные не публикуются в целях обеспечения конфиденциальности первичных статистических данных, полученных от организаций, в соответствии с Федеральным законом от 29.11.2007 №282-ФЗ "Об официальном статистическом учете и системе государственной статистики в Российской Федерации" (ст.4, п.5; ст.9, п.1).

СТРУКТУРА СУММАРНОЙ ЗАДОЛЖЕННОСТИ ПО ОБЯЗАТЕЛЬСТВАМ ОРГАНИЗАЦИЙ ПО ВИДАМ ЭКОНОМИЧЕСКОЙ ДЕЯТЕЛЬНОСТИ в 2017 г.

(на конец года; в процентах)

| | Суммарная задолженность по обязательствам | в том числе | | Просроченная суммарная задолженность | в том числе | |
|--|---|----------------------------|------------------------------------|--------------------------------------|----------------------------|------------------------------------|
| | | кредиторская задолженность | задолженность по кредитам и займам | | кредиторская задолженность | задолженность по кредитам и займам |
| Всего | 100 | 48.4 | 51.6 | 100 | 86.3 | 13.7 |
| сельское, лесное хозяйство, охота, рыболовство и рыбоводство | 100 | 28.0 | 72.0 | 100 | 18.1 | 81.9 |
| добыча полезных ископаемых | 100 | 32.6 | 67.4 | - | - | - |
| обрабатывающие производства | 100 | 46.1 | 53.9 | 100 | 89.2 | 10.8 |
| из них: | | | | | | |
| производство пищевых продуктов | 100 | 38.3 | 61.7 | 100 | 21.0 | 79.0 |
| производство напитков | 100 | 99.9 | 0.1 | - | - | - |
| производство текстильных изделий | 100 | 13.9 | 86.1 | - | - | - |
| производство одежды | 100 | 42.0 | 58.0 | - | - | - |

ФИНАНСЫ

продолжение

| | Суммарная задолженность по обязательствам | в том числе | | Просроченная суммарная задолженность | в том числе | |
|--|---|----------------------------|------------------------------------|--------------------------------------|----------------------------|------------------------------------|
| | | кредиторская задолженность | задолженность по кредитам и займам | | кредиторская задолженность | задолженность по кредитам и займам |
| производство кожи и изделий из кожи | 100 | 60.5 | 39.5 | - | - | - |
| обработка древесины и производство изделий из дерева и пробки, кроме мебели, производство изделий из соломки и материалов для плетения | 100 | 75.3 | 24.7 | - | - | - |
| производство бумаги и бумажных изделий | 100 | 31.3 | 68.7 | - | - | - |
| деятельность полиграфическая и копирование носителей информации | 100 | 100 | - | - | - | - |
| производство химических веществ и химических продуктов | 100 | 26.2 | 73.8 | 100 | 100 | - |
| производство лекарственных средств и материалов, применяемых в медицинских целях | 100 | 99.8 | 0.2 | - | - | - |
| производство резиновых и пластмассовых изделий | 100 | 67.6 | 32.4 | - | - | - |
| производство прочей неметаллической минеральной продукции | 100 | 61.7 | 38.3 | 100 | 97.6 | 2.4 |
| производство металлургическое | 100 | 23.7 | 76.3 | 100 | 100 | - |
| производство готовых металлических изделий, кроме машин и оборудования | 100 | 58.6 | 41.4 | 100 | 98.9 | 2.1 |
| производство компьютеров, электронных и оптических изделий | 100 | 72.8 | 27.2 | 100 | 100 | - |
| производство электрического оборудования | 100 | 80.5 | 19.5 | 100 | 46.7 | 53.3 |
| производство машин и оборудования, не включенных в другие группировки | 100 | 55.9 | 44.1 | 100 | 100 | - |
| производство автотранспортных средств, прицепов и полуприцепов | 100 | 56.8 | 43.2 | - | - | - |
| производство прочих транспортных средств и оборудования | 100 | 70.9 | 29.1 | 100 | 100 | - |
| производство мебели | 100 | 12.4 | 87.6 | 100 | 100 | - |
| производство прочих готовых изделий | 100 | 52.4 | 47.6 | - | - | - |
| ремонт и монтаж машин и оборудования | 100 | 100 | - | - | - | - |
| обеспечение электрической энергией, газом и паром, кондиционирование воздуха | 100 | 31.8 | 68.2 | 100 | 99.8 | 0.2 |
| водоснабжение, водоотведение, организация сбора и утилизации отходов, деятельность по ликвидации загрязнений | 100 | 81.8 | 18.2 | 100 | 100 | - |
| строительство | 100 | 93.8 | 6.2 | - | - | - |
| торговля оптовая и розничная; ремонт автотранспортных средств и мотоциклов | 100 | 73.8 | 26.2 | 100 | 100 | - |
| транспортировка и хранение | 100 | 83.5 | 16.5 | 100 | 100.0 | - |
| деятельность гостиниц и предприятий общественного питания | 100 | 72.1 | 27.9 | - | - | - |
| деятельность в области информации и связи | 100 | 99.6 | 0.4 | 100 | - | - |
| деятельность по операциям с недвижимым имуществом | 100 | 57.3 | 42.7 | 100 | 100 | - |
| деятельность профессиональная, научная и техническая | 100 | 95.7 | 4.3 | 100 | 95.0 | 5.0 |
| деятельность административная и сопутствующие дополнительные услуги | 100 | 9.9 | 90.1 | - | - | - |
| государственное управление и обеспечение военной безопасности, социальное обеспечение | 100 | 96.5 | 3.5 | - | - | - |
| образование | 100 | 97.6 | 2.4 | 100 | 89.1 | 10.9 |
| деятельность в области здравоохранения и социальных услуг | 100 | 62.4 | 37.6 | - | - | - |
| деятельность в области культуры, спорта, организации досуга и развлечений | 100 | 77.8 | 22.2 | 100 | 100 | - |
| предоставление прочих видов услуг | 100 | 68.6 | 31.4 | 100 | 100 | - |

**ДИНАМИКА ОБЪЕМА ПРОСРОЧЕННОЙ СУММАРНОЙ ЗАДОЛЖЕННОСТИ
ПО ОБЯЗАТЕЛЬСТВАМ ОРГАНИЗАЦИЙ**

(на конец года; миллионов рублей)

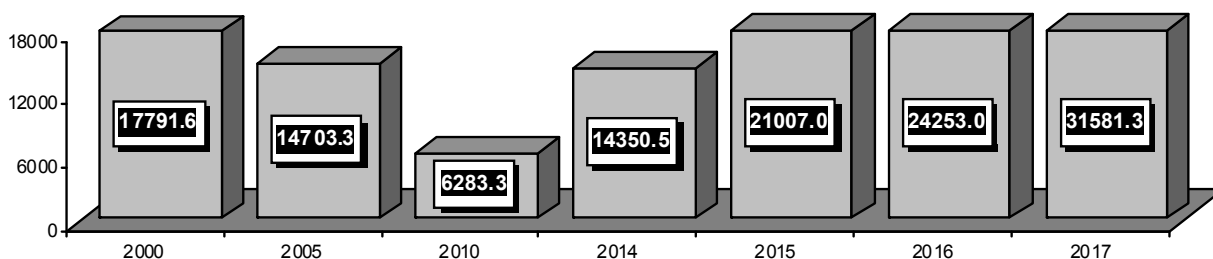

**ДИНАМИКА ОБЪЕМОВ ПРОСРОЧЕННОЙ
КРЕДИТОРСКОЙ И ДЕБИТОРСКОЙ ЗАДОЛЖЕННОСТЕЙ**

(на конец года; миллионов рублей)

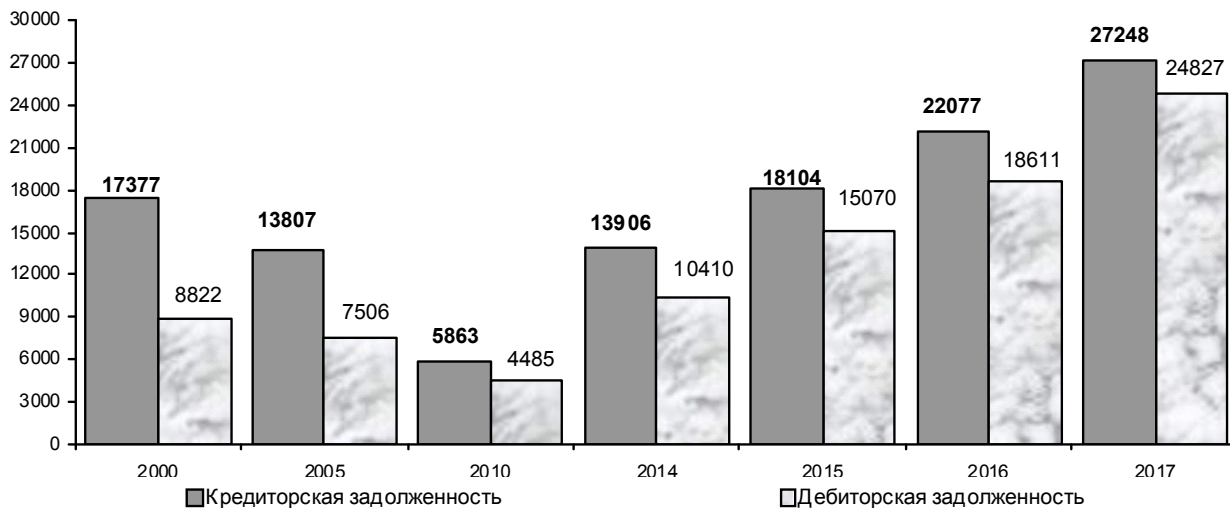

**ДИНАМИКА ЕЖЕГОДНЫХ ТЕМПОВ ПРИРОСТА (СНИЖЕНИЯ)
ПРОСРОЧЕННОЙ КРЕДИТОРСКОЙ И ДЕБИТОРСКОЙ И ЗАДОЛЖЕННОСТЕЙ ОРГАНИЗАЦИЙ**

(в процентах)

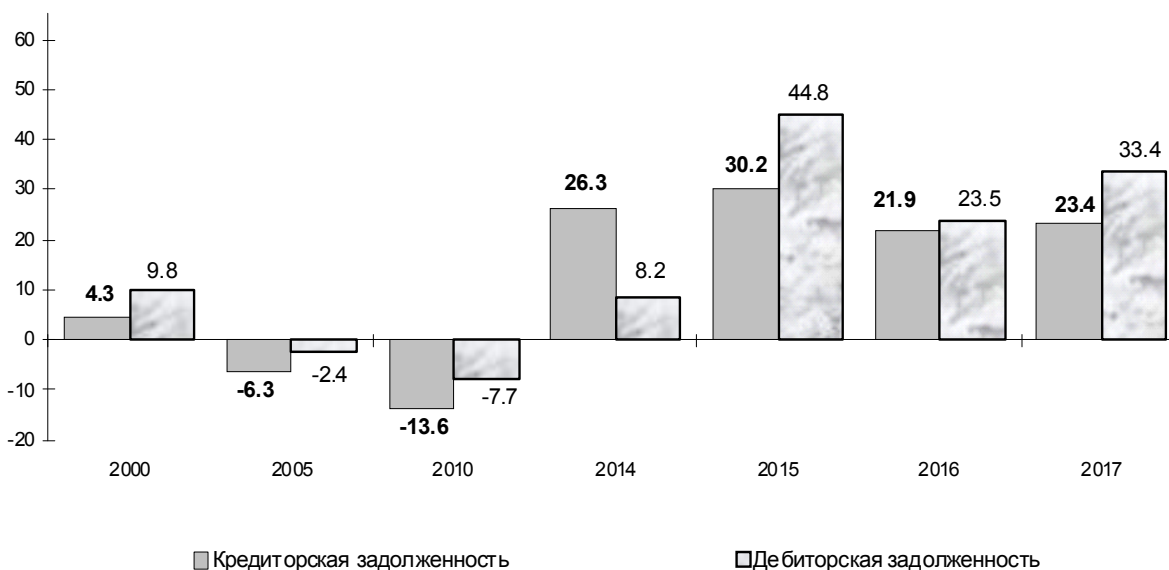

ЗАДОЛЖЕННОСТЬ ОРГАНИЗАЦИЙ ПОСТАВЩИКАМ, ПО ПЛАТЕЖАМ В БЮДЖЕТ И ГОСУДАРСТВЕННЫМ ВНЕБЮДЖЕТНЫМ ФОНДАМ ПО ВИДАМ ЭКОНОМИЧЕСКОЙ ДЕЯТЕЛЬНОСТИ в 2017 г.

(на конец года, миллионов рублей)

| | Задолженность поставщикам | из нее просроченная | Задолженность по платежам в бюджет | из нее просроченная | Задолженность государственным внебюджетным фондам | из нее просроченная |
|--|---------------------------|---------------------|------------------------------------|---------------------|---|---------------------|
| Всего | 123423.6 | 11952.0 | 7685.4 | 629.3 | 2148.5 | 632.6 |
| сельское, лесное хозяйство, охота, рыболовство и рыбоводство | 2602.2 | 20.8 | 132.8 | 7.0 | 106.8 | 8.1 |
| добыча полезных ископаемых | 1119.7 | - | 86.4 | - | 10.7 | - |
| обрабатывающие производства | 70842.1 | 10070.7 | 3983.7 | 539.4 | 1405.9 | 555.4 |
| из них: | | | | | | |
| производство пищевых продуктов | 7845.0 | 326.8 | 218.3 | 62.5 | 64.8 | 30.2 |
| производство напитков | 369.7 | - | 111.1 | - | 10.4 | - |
| производство текстильных изделий | 585.8 | - | 20.7 | - | 2.3 | - |
| производство одежды | 825.3 | - | 30.7 | - | 10.0 | - |
| производство кожи и изделий из кожи | 3.5 | - | 25.2 | - | 6.3 | - |
| обработка древесины и производство изделий из дерева и пробки, кроме мебели, производство изделий из соломки и материалов для плетения | 1264.3 | - | 11.3 | - | 3.5 | - |
| производство бумаги и бумажных изделий | 765.6 | - | 46.8 | - | 8.4 | - |
| деятельность полиграфическая и копирование носителей информации | ... ¹⁾ | - | ... ¹⁾ | - | - | - |
| производство химических веществ и химических продуктов | 13575.7 | 93.4 | 322.0 | - | 56.1 | - |
| производство лекарственных средств и материалов, применяемых в медицинских целях | ... ¹⁾ | - | ... ¹⁾ | - | ... ¹⁾ | - |
| производство резиновых и пластмассовых изделий | 549.3 | - | 43.6 | - | 5.9 | - |
| производство прочей неметаллической минеральной продукции | 6589.7 | 4684.8 | 1018.0 | 353.5 | 410.4 | 370.3 |
| производство металлургическое | 11255.7 | 40.6 | 304.4 | - | 130.5 | - |
| производство готовых металлических изделий, кроме машин и оборудования | 19890.2 | 4179.9 | 968.7 | 95.1 | 502.9 | 94.9 |
| производство компьютеров, электронных и оптических изделий | 1394.2 | 35.6 | 371.0 | - | 67.7 | - |
| производство электрического оборудования | 1267.7 | 262.8 | 238.2 | 18.6 | 73.0 | 60.0 |
| производство машин и оборудования, не включенных в другие группировки | 622.3 | 6.7 | 140.2 | 9.8 | 23.4 | - |
| производство автотранспортных средств, прицепов и полуприцепов | ... ¹⁾ | - | ... ¹⁾ | - | ... ¹⁾ | - |
| производство прочих транспортных средств и оборудования | 1108.3 | 436.1 | 37.8 | - | 12.1 | - |
| производство мебели | 198.5 | 3.9 | 20.9 | - | 3.7 | - |
| производство прочих готовых изделий | 36.2 | - | 2.2 | - | 5.8 | - |
| ремонт и монтаж машин и оборудования | 52.7 | - | 24.4 | - | 3.6 | - |
| обеспечение электрической энергией, газом и паром, кондиционирование воздуха | 12156.5 | 1390.8 | 1464.1 | 7.4 | 228.0 | 5.7 |
| водоснабжение, водоотведение, организация сбора и утилизации отходов, деятельность по ликвидации загрязнений | 715.3 | 325.0 | 185.5 | 26.1 | 63.0 | 19.4 |
| строительство | 8051.8 | - | 719.1 | - | 64.3 | - |
| торговля оптовая и розничная; ремонт автотранспортных средств и мотоциклов | 14648.8 | 0.2 | 277.0 | - | 142.5 | - |
| транспортировка и хранение | 357.4 | 43.5 | 43.2 | - | 33.2 | 6.9 |
| деятельность гостиниц и предприятий общественного питания | ... ¹⁾ | - | ... ¹⁾ | - | ... ¹⁾ | - |
| деятельность в области информации и связи | 135.4 | 0.0 | 41.2 | - | 0.1 | - |
| деятельность по операциям с недвижимым имуществом | 947.8 | 83.4 | 83.3 | 23.2 | 24.2 | 14.7 |
| деятельность профессиональная, научная и техническая | 10940.3 | 8.6 | 455.5 | 21.0 | 28.5 | 20.4 |
| деятельность административная и сопутствующие дополнительные услуги | ... ¹⁾ | - | ... ¹⁾ | - | ... ¹⁾ | - |
| государственное управление и обеспечение военной безопасности, социальное обеспечение | ... ¹⁾ | - | ... ¹⁾ | - | ... ¹⁾ | - |
| образование | 166.8 | 4.9 | 9.5 | 2.9 | 9.9 | 1.6 |
| деятельность в области здравоохранения и социальных услуг | 73.1 | - | 10.8 | - | 8.0 | - |
| деятельность в области культуры, спорта, организации досуга и развлечений | 13.6 | 2.3 | 123.4 | - | 8.6 | - |
| предоставление прочих видов услуг | 6.8 | 1.7 | 7.9 | 2.2 | 5.1 | 0.2 |

¹⁾ Данные не публикуются в целях обеспечения конфиденциальности первичных статистических данных, полученных от организаций, в соответствии с Федеральным законом от 29.11.2007 №282-ФЗ "Об официальном статистическом учете и системе государственной статистики в Российской Федерации" (ст.4, п.5; ст.9, п.1).

**ДЕБИТОРСКАЯ ЗАДОЛЖЕННОСТЬ ОРГАНИЗАЦИЙ
ПО ВИДАМ ЭКОНОМИЧЕСКОЙ ДЕЯТЕЛЬНОСТИ в 2017 г.**

(на конец года; миллионов рублей)

| | Дебиторская з адолженность | из нее задолженность покупателей | Просроченная дебиторская задолженность | из нее задолженность покупателей |
|--|-------------------------------|--|--|--|
| Всего | 247652.3 | 127410.5 | 24827.4 | 12114.5 |
| сельское, лесное хозяйство, охота, рыболовство и рыбоводство | 3926.2 | 2206.4 | 24.9 | 17.7 |
| добыча полезных ископаемых | 897.2 | 656.6 | 1.2 | 1.2 |
| обрабатывающие производства | 181990.7 | 80167.4 | 20975.6 | 8398.4 |
| из них: | | | | |
| производство пищевых продуктов | 13486.5 | 9149.5 | 1433.5 | 931.9 |
| производство напитков | 711.6 | 568.8 | - | - |
| производство текстильных изделий | 1344.4 | 1249.3 | - | - |
| производство одежды | 1189.2 | 542.4 | - | - |
| производство кожи и изделий из кожи | 78.1 | 44.6 | 2.3 | - |
| обработка древесины и производство изделий из дерева и пробки, кроме мебели, производство изделий из соломки и материалов для плетения | 253.8 | 225.7 | 18.5 | 18.5 |
| производство бумаги и бумажных изделий | 1092.0 | 628.4 | 9.6 | 6.4 |
| деятельность полиграфическая и копирование носителей информации | ... ¹⁾ | ... ¹⁾ | - | - |
| производство химических веществ и химических продуктов | 29245.2 | 19603.0 | 114.0 | 107.0 |
| производство лекарственных средств и материа- лов, применяемых в медицинских целях | ... ¹⁾ | ... ¹⁾ | - | - |
| производство резиновых и пластмассовых изделий | 212.0 | 153.0 | 32.1 | 32.1 |
| производство прочей неметаллической минераль- ной продукции | 5018.1 | 3367.5 | 2172.3 | 2159.4 |
| производство металлургическое | 20164.6 | 8782.8 | 443.6 | 425.9 |
| производство готовых металлических изделий, кроме машин и оборудования | 95992.9 | 28980.6 | 16122.1 | 4212.0 |
| производство компьютеров, электронных и опти- ческих изделий | 8414.5 | 2838.4 | 181.7 | 132.1 |
| производство электрического оборудования | 1638.0 | 1449.9 | 167.9 | 141.9 |
| производство машин и оборудования, не включен- ных в другие группировки | 1021.4 | 713.9 | 21.3 | 1.4 |
| производство автотранспортных средств, прице- пов и полуприцепов | ... ¹⁾ | ... ¹⁾ | ... ¹⁾ | ... ¹⁾ |
| производство прочих транспортных средств и обо- рудования | 702.3 | 655.5 | 240.9 | 214.2 |
| производство мебели | 160.6 | 85.8 | 2.4 | 2.4 |
| производство прочих готовых изделий | 111.2 | 25.8 | 2.7 | 2.7 |
| ремонт и монтаж машин и оборудования | 127.5 | 91.2 | 6.5 | 6.5 |
| обеспечение электрической энергией, газом и па- ром, кондиционирование воздуха | 15115.5 | 12680.6 | 2976.1 | 2921.7 |
| водоснабжение, водоотведение, организация сбора и утилизации отходов, деятельность по ликвидации загрязнений | 1043.4 | 960.4 | 428.5 | 424.7 |
| строительство | 14114.9 | 8844.1 | 8.4 | 8.4 |
| торговля оптовая и розничная; ремонт автотранс- портных средств и мотоциклов | 15078.3 | 8606.2 | 24.4 | 13.7 |
| транспортировка и хранение | 393.7 | 333.9 | 63.7 | 55.9 |
| деятельность гостиниц и предприятий общественно- го питания | ... ¹⁾ | ... ¹⁾ | - | - |
| деятельность в области информации и связи | 1448.0 | 591.3 | 2.6 | 2.6 |
| деятельность по операциям с недвижимым имуще- ством | 1664.3 | 1355.6 | 242.7 | 235.5 |
| деятельность профессиональная, научная и техническая | 11388.4 | 10612.2 | 13.6 | 10.5 |
| деятельность административная и сопутствующие дополнительные услуги | ... ¹⁾ | ... ¹⁾ | ... ¹⁾ | ... ¹⁾ |
| государственное управление и обеспечение воен- ной безопасности, социальное обеспечение | ... ¹⁾ | ... ¹⁾ | - | - |
| образование | 222.7 | 189.0 | 3.0 | 2.4 |
| деятельность в области здравоохранения и соци- альных услуг | 112.8 | 88.6 | 0.5 | - |
| деятельность в области культуры, спорта, организа- ции досуга и развлечений | 36.6 | 7.1 | 0.4 | 0.4 |
| предоставление прочих видов услуг | 64.7 | 10.0 | 0.0 | 0.0 |

¹⁾ Данные не публикуются в целях обеспечения конфиденциальности первичных статистических данных, полученных от организаций, в соответствии с Федеральным законом от 29.11.2007 №282-ФЗ "Об официальном статистическом учете и системе государственной статистики в Российской Федерации" (ст.4, п.5; ст.9, п.1).

СТРУКТУРА ПРОСРОЧЕННОЙ ЗАДОЛЖЕННОСТИ ОРГАНИЗАЦИЙ
ПО ВИДАМ ЭКОНОМИЧЕСКОЙ ДЕЯТЕЛЬНОСТИ в 2017 г.

(в процентах)

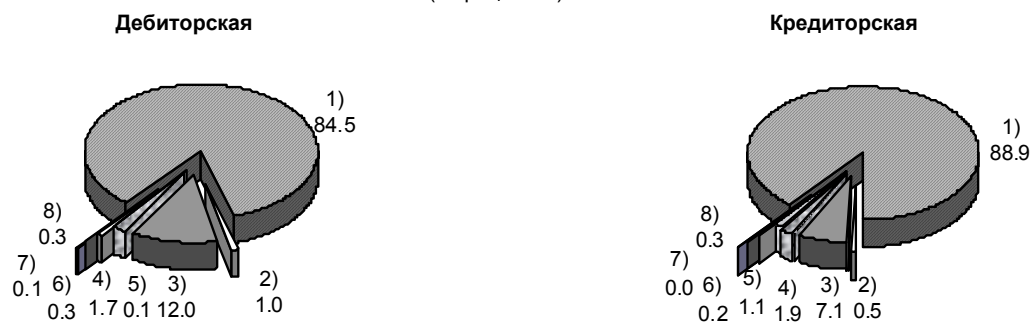

- | | |
|---|--|
| 1) – Обрабатывающие производства | 6) – Транспортировка и хранение |
| 2) – Операции с недвижимым имуществом | 7) – Торговля оптовая и розничная ; ремонт автотранспортных средств и мотоциклов |
| 3) – Обеспечение электрической энергией, газом и паром, кондиционирование воздуха | 8) – Прочие |
| 4) – Водоснабжение, водоотведение, организация сбора и утилизации отходов, деятельность по ликвидации загрязнений | |
| 5) – Сельское, лесное хозяйство, охота рыболовство и рыбоводство | |

КРЕДИТОРСКАЯ И ДЕБИТОРСКАЯ ЗАДОЛЖЕННОСТЬ ОРГАНИЗАЦИЙ
ПО ВИДАМ ЭКОНОМИЧЕСКОЙ ДЕЯТЕЛЬНОСТИ в 2017 г.

(на конец года; миллионов рублей)

| | Кредиторская задолженность | в том числе просроченная | Дебиторская задолженность | в том числе просроченная |
|--|----------------------------|--------------------------|---------------------------|--------------------------|
| Всего | 303101.0 | 27248.4 | 247652.3 | 24827.4 |
| сельское, лесное хозяйство, охота, рыболовство и рыбоводство | 4842.4 | 308.9 | 3926.2 | 24.9 |
| добыча полезных ископаемых | 1649.7 | - | 897.2 | 1.2 |
| обрабатывающие производства | 223397.7 | 24212.8 | 181990.7 | 20975.6 |
| из них: | | | | |
| производство пищевых продуктов | 9377.4 | 506.1 | 13486.5 | 1433.5 |
| производство напитков | 700.9 | - | 711.6 | - |
| производство текстильных изделий | 677.0 | - | 1344.4 | - |
| производство одежды | 984.5 | - | 1189.2 | - |
| производство кожи и изделий из кожи | 46.0 | - | 78.1 | 2.3 |
| обработка древесины и производство изделий из дерева и пробки, кроме мебели, производство изделий из соломки и материалов для плетения | 1304.4 | - | 253.8 | 18.5 |
| производство бумаги и бумажных изделий | 1124.6 | - | 1092.0 | 9.6 |
| деятельность полиграфическая и копирование носителей информации | ... ¹⁾ | - | ... ¹⁾ | - |
| производство химических веществ и химических продуктов | 21352.4 | 102.3 | 29245.2 | 114.0 |
| производство лекарственных средств и материалов, применяемых в медицинских целях | ... ¹⁾ | - | ... ¹⁾ | - |
| производство резиновых и пластмассовых изделий | 933.4 | - | 212.0 | 32.1 |
| производство прочей неметаллической минеральной продукции | 13879.8 | 7287.0 | 5018.1 | 2172.3 |
| производство металлургическое | 19967.7 | 43.6 | 20164.6 | 443.6 |
| производство готовых металлических изделий, кроме машин и оборудования | 131698.7 | 15293.2 | 95992.9 | 16122.1 |
| производство компьютеров, электронных и оптических изделий | 13147.2 | 71.3 | 8414.5 | 181.7 |
| производство электрического оборудования | 2374.6 | 452.7 | 1638.0 | 167.9 |
| производство машин и оборудования, не включенных в другие группировки | 1216.9 | 16.7 | 1021.4 | 21.3 |
| производство автотранспортных средств, прицепов и полуприцепов | ... ¹⁾ | - | ... ¹⁾ | ... ¹⁾ |
| производство прочих транспортных средств и оборудования | 1360.0 | 436.1 | 702.3 | 240.9 |
| производство мебели | 291.0 | 3.9 | 160.6 | 2.4 |
| производство прочих готовых изделий | 135.0 | - | 111.2 | 2.7 |
| ремонт и монтаж машин и оборудования | 127.9 | - | 127.5 | 6.5 |
| обеспечение электрической энергией, газом и паром, кондиционирование воздуха | 16499.1 | 1935.9 | 15115.5 | 2976.1 |
| водоснабжение, водоотведение, организация сбора и утилизации отходов, деятельность по ликвидации загрязнений | 1354.6 | 507.4 | 1043.4 | 428.5 |
| строительство | 18045.5 | - | 14114.9 | 8.4 |

| | Кредиторская задолженность | в том числе просроченная | продолжение | |
|---|----------------------------|--------------------------|---------------------------|--------------------------|
| | | | Дебиторская задолженность | в том числе просроченная |
| торговля оптовая и розничная; ремонт автотранспортных средств и мотоциклов | 18669.7 | 0.2 | 15078.3 | 24.4 |
| транспортировка и хранение | 571.2 | 52.0 | 393.7 | 63.7 |
| деятельность гостиниц и предприятий общественного питания | ... ¹⁾ | - | ... ¹⁾ | - |
| деятельность в области информации и связи | 2758.7 | 0.0 | 1448.0 | 2.6 |
| деятельность по операциям с недвижимым имуществом | 1353.0 | 132.2 | 1664.3 | 242.7 |
| деятельность профессиональная, научная и техническая | 12081.9 | 81.1 | 11388.4 | 13.6 |
| деятельность административная и сопутствующие дополнительные услуги | ... ¹⁾ | - | ... ¹⁾ | ... ¹⁾ |
| государственное управление и обеспечение военной безопасности, социальное обеспечение | ... ¹⁾ | - | ... ¹⁾ | - |
| образование | 290.0 | 11.4 | 222.7 | 3.0 |
| деятельность в области здравоохранения и социальных услуг | 151.8 | - | 112.8 | 0.5 |
| деятельность в области культуры, спорта, организации досуга и развлечений | 357.3 | 2.3 | 36.6 | 0.4 |
| предоставление прочих видов услуг | 27.9 | 4.1 | 64.7 | 0.0 |

¹⁾ Данные не публикуются в целях обеспечения конфиденциальности первичных статистических данных, полученных от организаций, в соответствии с Федеральным законом от 29.11.2007 №282-ФЗ "Об официальном статистическом учете и системе государственной статистики в Российской Федерации" (ст.4, п.5; ст.9, п.1).

ДИНАМИКА ОБЪЕМОВ ПРОСРОЧЕННОЙ ЗАДОЛЖЕННОСТИ ПОКУПАТЕЛЕЙ И ЗАДОЛЖЕННОСТИ ПОСТАВЩИКАМ

(миллионов рублей)

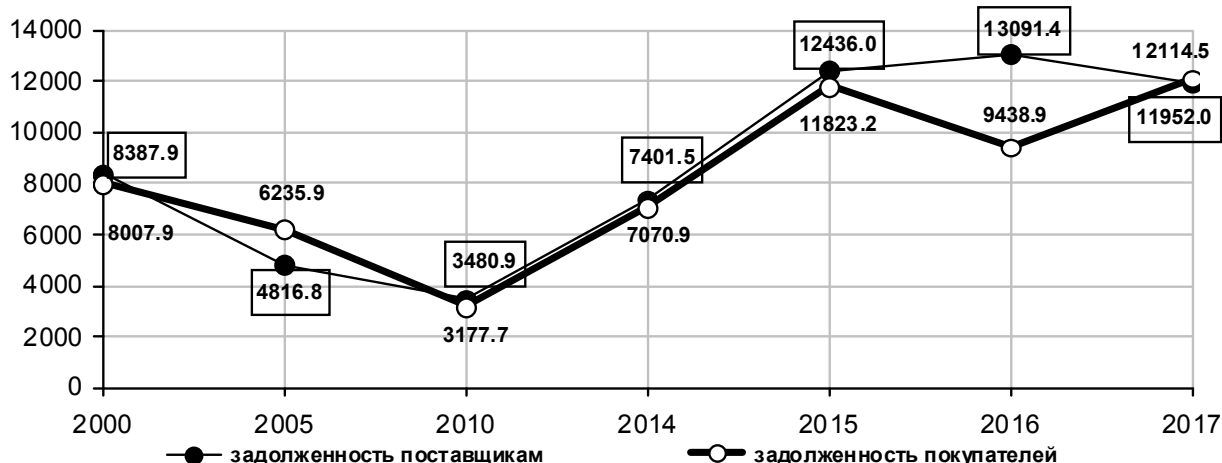

РАСПРЕДЕЛЕНИЕ ОРГАНИЗАЦИЙ, ИМЕВШИХ ПРОСРОЧЕННУЮ ЗАДОЛЖЕННОСТЬ ПОКУПАТЕЛЕЙ И ПОСТАВЩИКАМ ПО ВИДАМ ЭКОНОМИЧЕСКОЙ ДЕЯТЕЛЬНОСТИ в 2017 г.

(на конец года)

| | Число организаций, имевших просроченную задолженность | | | |
|--|---|---|---------------|---|
| | покупателей | | поставщикам | |
| | всего, единиц | в процентах от общего числа организаций | всего, единиц | в процентах от общего числа организаций |
| Всего | 123 | 28.7 | 70 | 16.4 |
| в том числе по видам экономической деятельности: | | | | |
| сельское, лесное хозяйство, охота, рыболовство и рыбоводство | 4 | 14.8 | 3 | 11.1 |
| добыча полезных ископаемых | 1 | 12.5 | - | - |
| обрабатывающие производства | 50 | 28.5 | 30 | 17.2 |
| из них: | | | | |
| производство пищевых продуктов | 8 | 30.8 | 3 | 11.5 |
| производство напитков | - | - | - | - |
| производство текстильных изделий | - | - | - | - |
| производство одежды | - | - | - | - |
| производство кожи и изделий из кожи | - | - | - | - |
| обработка древесины и производство изделий из дерева и пробки, кроме мебели, производство изделий из соломки и материалов для плетения | 1 | 25.0 | - | - |
| производство бумаги и бумажных изделий | 1 | 25.0 | - | - |

ФИНАНСЫ

продолжение

| | Число организаций, имевших просроченную задолженность | | | |
|--|---|---|---------------|---|
| | покупателей | | поставщикам | |
| | всего, единиц | в процентах от общего числа организаций | всего, единиц | в процентах от общего числа организаций |
| деятельность полиграфическая и копирование носителей информации | - | - | - | - |
| производство химических веществ и химических продуктов | 4 | 33.3 | 5 | 41.7 |
| производство лекарственных средств и материалов, применяемых в медицинских целях | - | - | - | - |
| производство резиновых и пластмассовых изделий | 1 | 20.0 | - | - |
| производство прочей неметаллической минеральной продукции | 9 | 50.0 | 7 | 38.9 |
| производство металлургическое | 3 | 30.0 | 2 | 20.0 |
| производство готовых металлических изделий, кроме машин и оборудования | 11 | 40.7 | 6 | 22.2 |
| производство компьютеров, электронных и оптических изделий | 3 | 18.8 | 2 | 12.5 |
| производство электрического оборудования | 2 | 28.6 | 2 | 28.6 |
| производство машин и оборудования, не включенных в другие группировки | 2 | 22.2 | 1 | 11.1 |
| производство автотранспортных средств, прицепов и полуприцепов | 1 | 50.0 | - | - |
| производство прочих транспортных средств и оборудования | 1 | 33.3 | 1 | 33.3 |
| производство мебели | 1 | 25.0 | 1 | 25.0 |
| производство прочих готовых изделий | 1 | 33.3 | - | - |
| ремонт и монтаж машин и оборудования | 1 | 20.0 | - | - |
| обеспечение электрической энергией, газом и паром, кондиционирование воздуха | 18 | 64.3 | 11 | 39.3 |
| водоснабжение, водоотведение, организация сбора и утилизации отходов, деятельность по ликвидации загрязнений | 15 | 65.2 | 10 | 43.5 |
| строительство | 2 | 13.3 | - | - |
| торговля оптовая и розничная; ремонт автотранспортных средств и мотоциклов | 5 | 13.9 | 1 | 2.8 |
| транспортировка и хранение | 2 | 28.6 | 2 | 28.6 |
| деятельность гостиниц и предприятий общественного питания | - | - | - | - |
| деятельность в области информации и связи | 2 | 25.0 | 1 | 12.5 |
| деятельность по операциям с недвижимым имуществом | 13 | 46.4 | 5 | 17.9 |
| деятельность профессиональная, научная и техническая | 4 | 30.8 | 2 | 15.4 |
| деятельность административная и сопутствующие дополнительные услуги | 1 | 50.0 | - | - |
| государственное управление и обеспечение военной безопасности | - | - | - | - |
| образование | 4 | 16.7 | 3 | 12.5 |
| деятельность в области здравоохранения и предоставления социальных услуг | - | - | - | - |
| деятельность в области культуры, спорта, организации досуга и развлечений | 1 | 33.3 | 1 | 33.3 |
| предоставление прочих видов услуг | 1 | 6.3 | 1 | 6.3 |

ПРОСРОЧЕННАЯ ЗАДОЛЖЕННОСТЬ ПО ЗАРАБОТНОЙ ПЛАТЕ на 1 января 2018 г.

| | Тыс. рублей | | | | | Численность работников, перед которыми имеется просроченная задолженность по заработной плате, человек |
|--------------|--------------|---|----------------------|---------------------------------------|------------------|--|
| | всего | из них: | | | | |
| | | из-за недофинансирования из бюджетов всех уровней | в том числе: | | | |
| | | | федерального бюджета | бюджета субъекта Российской Федерации | местных бюджетов | |
| Всего | 497.0 | - | - | - | - | 19 |
| в том числе: | | | | | | |
| образование | 497.0 | - | - | - | - | 19 |

**ЗАДОЛЖЕННОСТЬ ОРГАНИЗАЦИЙ СТРАН СНГ ОРГАНИЗАЦИЯМ ТУЛЬСКОЙ ОБЛАСТИ
ПО ВИДАМ ЭКОНОМИЧЕСКОЙ ДЕЯТЕЛЬНОСТИ в 2017 г.**

(на конец года; по прямым хозяйственным договорам; миллионов рублей)

| | Задолженность организаций стран СНГ | в том числе просроченная | Превышение задолженности организаций стран СНГ над задолженностью им организаций Тульской области |
|--|-------------------------------------|--------------------------|---|
| Всего | 1766.7 | 14.1 | 1583.1 |
| в том числе организации с основным видом экономической деятельности: | | | |
| сельское, лесное хозяйство, охота, рыболовство и рыбоводство | 7.6 | - | 7.6 |
| добыча полезных ископаемых | 52.8 | - | 52.8 |
| обрабатывающие производства | 1683.1 | 14.1 | 1518.9 |
| из них: | | | |
| производство пищевых продуктов | 202.0 | - | 202.0 |
| производство бумаги и бумажных изделий | 2.8 | - | 1.5 |
| производство химических веществ и химических продуктов | 675.0 | 7.7 | 675.0 |
| производство прочей неметаллической минеральной продукции | 75.7 | 5.4 | 75.7 |
| производство металлургическое | 15.0 | - | -147.9 |
| производство готовых металлических изделий, кроме машин и оборудования | 101.5 | - | 101.5 |
| производство компьютеров, электронных и оптических изделий | 589.5 | - | 589.5 |
| производство электрического оборудования | 17.5 | - | 17.5 |
| производство машин и оборудования, не включенных в другие группировки | 1.3 | 1.0 | 1.3 |
| производство прочих транспортных средств и оборудования | 2.9 | - | 2.9 |
| производство мебели | 0.1 | - | 0.1 |
| торговля оптовая и розничная; ремонт автотранспортных средств и мотоциклов | 10.0 | - | 10.0 |
| деятельность по операциям с недвижимым имуществом | 6.8 | - | -12.6 |
| деятельность профессиональная, научная и техническая | 6.4 | - | 6.4 |

СУММАРНАЯ ЗАДОЛЖЕННОСТЬ ПО ОБЯЗАТЕЛЬСТВАМ ОРГАНИЗАЦИЙ ТУЛЬСКОЙ ОБЛАСТИ ОРГАНИЗАЦИЯМ СТРАН СНГ в 2017 г.

(на конец года; по прямым хозяйственным договорам; миллионов рублей)

| | Суммарная задолженность по обязательствам | в том числе просроченная | Задолженность поставщикам | в том числе просроченная |
|--|---|--------------------------|---------------------------|--------------------------|
| Всего | 183.6 | 0.1 | 183.6 | 0.1 |
| в том числе организации с основным видом экономической деятельности: | | | | |
| обрабатывающие производства | 164.2 | 0.1 | 164.2 | 0.1 |
| из них: | | | | |
| производство бумаги и бумажных изделий | 1.4 | - | 1.4 | - |
| производство металлургическое | 162.9 | 0.1 | 162.9 | 0.1 |
| деятельность по операциям с недвижимым имуществом | 19.4 | - | 19.4 | - |

ПЛАТЕЖНО-РАСЧЕТНЫЕ ОТНОШЕНИЯ ОРГАНИЗАЦИЙ ТУЛЬСКОЙ ОБЛАСТИ С ОРГАНИЗАЦИЯМИ СТРАН СНГ в 2017 г.

(на конец года; по прямым хозяйственным договорам; миллионов рублей)

| | Задолженность | | | | Превышение задолженности организаций стран СНГ над задолженностью организаций Тульской области | |
|------------------------------|---|--------------------------|---|--------------------------|--|--------------------------|
| | организаций стран СНГ организациям Тульской области (покупателей) | | организаций Тульской области организациям стран СНГ (поставщикам) | | всего | в том числе просроченная |
| | всего | в том числе просроченная | всего | в том числе просроченная | | |
| Всего | 1766.7 | 14.1 | 183.6 | 0.1 | 1583.1 | 14.0 |
| в том числе с организациями: | | | | | | |
| Азербайджана | 12.0 | - | - | - | 12.0 | - |
| Армении | 594.8 | - | - | - | 594.8 | - |
| Беларуси | 272.9 | 6.4 | 100.3 | 0.1 | 172.6 | 6.3 |
| Казахстана | 149.9 | - | 63.6 | - | 86.3 | - |
| Киргизии | 7.0 | - | - | - | 7.0 | - |
| Молдовы | 47.1 | - | - | - | 47.1 | - |
| Таджикистана | 0.3 | - | - | - | 0.3 | - |
| Узбекистана | 15.0 | 7.7 | 0.1 | - | 14.9 | 7.7 |
| Украины | 667.7 | - | 19.6 | - | 648.1 | - |

МЕТОДОЛОГИЧЕСКИЕ ПОЯСНЕНИЯ

Статистика государственных финансов ведет учет доходов и расходов сектора государственного управления.

Информационная база статистики государственных финансов сформирована на основе данных, представленных министерством финансов Тульской области, Управлением ФНС России по Тульской области.

Для составления проектов и исполнения бюджетов всех уровней, начиная с 1995г., используется бюджетная классификация Российской Федерации.

Бюджетная классификация Российской Федерации является группировкой доходов, расходов и источников финансирования дефицитов бюджетов бюджетной системы Российской Федерации, используемой для составления и исполнения бюджетов, а также группировкой доходов, расходов и источников финансирования дефицитов бюджетов, используемой для ведения бюджетного (бухгалтерского) учета, составления бюджетной (бухгалтерской) и иной финансовой отчетности, обеспечивающей сопоставимость показателей бюджетов бюджетной системы Российской Федерации.

Текущий финансовый год – год, в котором осуществляется исполнение бюджета, составление и рассмотрение проекта бюджета на очередной финансовый год (очередной финансовый год и плановый период), финансовый год соответствует календарному году и длится с 1 января по 31 декабря.

Бюджетная система Российской Федерации – основанная на экономических отношениях и государственном устройстве Российской Федерации, регулируемая законодательством Российской Федерации совокупность федерального бюджета, бюджетов субъектов Российской Федерации, местных бюджетов и бюджетов государственных внебюджетных фондов.

Федеральный бюджет – предназначен для исполнения расходных обязательств Российской Федерации.

Бюджет субъекта Российской Федерации (региональный бюджет) – предназначен для исполнения расходных обязательств субъекта Российской Федерации. Бюджет субъекта Российской Федерации и свод бюджетов муниципальных образований, входящих в состав субъекта Российской Федерации (без учета межбюджетных трансфертов между этими бюджетами), образуют **консолидированный бюджет субъекта Российской Федерации**.

Бюджет муниципального образования (местный бюджет) – предназначен для исполнения расходных обязательств муниципального образования.

Бюджеты государственных внебюджетных фондов включают бюджеты государственных внебюджетных фондов Российской Федерации и бюджеты территориальных государственных внебюджетных фондов.

Бюджетами государственных внебюджетных фондов Российской Федерации являются: бюджет Пенсионного фонда Российской Федерации, бюджет Фонда социального страхования Российской Федерации, бюджет Федерального фонда обязательного медицинского страхования. Бюджетами территориальных государственных внебюджетных фондов являются бюджеты территориальных фондов обязательного медицинского страхования.

Доходы бюджета - поступающие в бюджет денежные средства, за исключением средств, являющихся в соответствии с Бюджетным кодексом Российской Федерации источниками финансирования дефицита бюджета.

К доходам бюджетов относятся налоговые доходы, неналоговые доходы и безвозмездные поступления.

К налоговым доходам относятся доходы от предусмотренных законодательством Российской Федерации о налогах и сборах федеральных налогов и сборов, в том числе от налогов, предусмотренных специальными налоговыми режимами, региональных и местных налогов и сборов, а также пеней и штрафов по ним.

К неналоговым доходам относятся: доходы от использования имущества, находящегося в государственной или муниципальной собственности, за исключением имущества бюджетных и автономных учреждений, а также имущества государственных и муниципальных унитарных предприятий, в том числе казенных, земельных участков и иных объектов недвижимого имущества, находящихся в федеральной собственности, используемых единым институтом развития в жилищной сфере (в соответствии с Федеральным законом от 24.07.2008 г. № 161-ФЗ «О содействии развитию жилищного строительства»); доходы от продажи имущества (кроме акций и иных форм участия в капитале, государственных запасов драгоценных металлов и драгоценных камней), находящегося в государственной или муниципальной собственности, за исключением движимого имущества бюджетных и автономных учреждений, а также имущества государственных и муниципальных унитарных предприятий, в том числе казенных, земельных участков и иных объектов недвижимого имущества, находящихся в федеральной собственности, используемых единым институтом развития в жилищной сфере (в соответствии с Федеральным законом от 23.07.2008 г. № 161-ФЗ «О содействии развитию жилищного строительства»); доходы от платных услуг, оказываемых казенными учреждениями; средства, полученные в результате применения мер гражданско-правовой, административной и уголовной ответственности, в том числе штрафы, конфискации, компенсации, а также средства, полученные в возмещение вреда, причиненного Российской Федерации, субъектам Российской Федерации, муниципальным образованиям, и иные суммы принудительного изъятия; средства самообложения граждан; иные неналоговые доходы.

Расходы бюджета – выплачиваемые из бюджета денежные средства, за исключением средств, являющихся в соответствии с Бюджетным кодексом Российской Федерации источниками финансирования дефицита бюджета.

Дефицит бюджета - превышение расходов бюджета над его доходами.

Профицит бюджета - превышение доходов бюджета над его расходами.

Величина превышения доходов над расходами (профицит) имеет положительный знак, а величина дефицита – отрицательный знак. Профицит или дефицит бюджета покрываются за счет финансирования такой же величины, но с противоположным знаком.

Статистика денежно-кредитной системы разрабатывается на основании данных Банка России, Сбербанка России и отделения по Тульской области Главного управления Центрального банка Российской Федерации по Центральному федеральному округу.

Кредитные организации, имеющие право на осуществление банковских операций, (действующие кредитные организации) - кредитные организации (банки и небанковские кредитные организации), зарегистрированные Банком России до 1.07.2002г. или уполномоченным регистрирующим органом и имеющие право на осуществление банковских операций, а также небанковские кредитные организации, зарегистрированные другими органами и получившие лицензию Банка России на осуществление банковских операций.

Филиалы действующих кредитных организаций - обособленные подразделения кредитных организаций, расположенные вне местонахождения кредитной организации и осуществляющие от ее имени все или часть банковских операций, предусмотренных лицензией Банка России, выданной кредитной организацией.

Вклады (депозиты), кредиты и прочие привлеченные кредитными организациями средства в рублях и иностранной валюте, - денежные средства юридических и физических лиц, индивидуальных предпринимателей, включая средства нерезидентов Российской Федерации, без учета начисленных процентов. Данные подразделяются на:

депозиты и прочие привлеченные средства организаций - вклады (депозиты) и прочие привлеченные средства (до востребования и срочные) органов государственного управления и внебюджетных фондов всех уровней, финансовых (кроме кредитных) и нефинансовых организаций всех форм собственности (включая депозитные сертификаты), а также неиспользованные обязательства по договорам на привлечение средств по депозитам и прочим привлеченным средствам;

вклады (депозиты) физических лиц - депозиты и прочие привлеченные кредитными организациями средства физических лиц (включая сберегательные сертификаты), неисполненные обязательства по договорам на привлечение средств по депозитам и про-

чим привлеченным средствам, а также средства на прочих счетах физических лиц. В расчет данного показателя не включаются средства физических лиц – индивидуальных предпринимателей, избирательных фондов физических лиц, переводы из Российской Федерации и в Российскую Федерацию.

Средства на счетах индивидуальных предпринимателей – денежные средства на счетах индивидуальных предпринимателей, осуществляющих свою деятельность без образования юридического лица;

депозиты, кредиты и прочие привлеченные средства кредитных организаций включают вклады (депозиты), кредиты и прочие привлеченные средства кредитных организаций и банков-нерезидентов.

Кредиты, депозиты и прочие размещенные средства, предоставленные организациям (кроме органов государственной власти, местного самоуправления, государственных и внебюджетных фондов), физическим лицам и кредитным организациям, в рублях и иностранной валюте, – задолженность клиентов (резидентов и нерезидентов), включая просроченную задолженность, перед кредитными организациями по всем предоставленным им средствам указанных видов. В общую величину задолженности, кроме соответствующих сумм, выделенных в том числе из общего итога (физическим лицам, организациям, кредитным организациям), включаются также кредиты иностранным государствам и задолженность (включая просроченную) по операциям с драгоценными металлами (кроме операций с кредитными организациями).

Статистика финансов организаций содержит показатели, отражающие финансовое положение организаций. Сбор данных осуществляется на основе форм государственной статистической и бухгалтерской отчетности. Данные приводятся по полному кругу организаций, по крупным и средним организациям.

Сальдированный финансовый результат (прибыль минус убыток) – конечный финансовый результат, выявленный на основании бухгалтерского учета всех хозяйственных операций организаций. Представляет собой сумму прибыли (убытка) от продажи товаров, продукции (работ, услуг), основных средств, иного имущества организаций и чистых доходов от прочих операций. Данные по сальдированному финансовому результату приводятся, в фактически действовавших ценах, структуре и методологии соответствующих лет.

Рентабельность организаций характеризует эффективность их деятельности.

Рентабельность проданных товаров, продукции (работ, услуг) рассчитывается как соотношение между величиной сальдированного финансового результата (прибыль минус убыток) от продажи товаров, продукции (работ, услуг) и себестоимостью проданных товаров, продукции (работ, услуг) с учетом коммерческих и управленческих расходов. В том случае, если получен отрицательный сальдированный финансовый результат от продажи товаров, продукции (работ, услуг), имеет место убыточность.

Рентабельность активов рассчитывается как соотношение сальдированного финансового результата (прибыль минус убыток) до налогообложения и стоимости активов организаций. В том случае, если получен отрицательный сальдированный финансовый результат, имеет место убыточность.

Суммарная задолженность по обязательствам организаций включает кредиторскую задолженность, задолженность по кредитам банков и займам.

Кредиторская задолженность – задолженность по расчетам с поставщиками и подрядчиками за поступившие материальные ценности, выполненные работы и оказанные услуги, в том числе задолженность, обеспеченная векселями выданными; задолженность по расчетам с дочерними и зависимыми обществами по всем видам операций; с рабочими и служащими по оплате труда, представляющая собой начисленные, но не выплаченные суммы оплаты труда; задолженность по отчислениям на государственное социальное страхование, пенсионное обеспечение и медицинское страхование работников организации, задолженность по всем видам платежей в бюджет и внебюджетные фонды; задолженность организации по платежам по обязательному и добровольному страхованию имущества и работников организации и другим видам страхования, в которых организация является страхователем; авансы полученные, включающие сумму полученных авансов от сторонних организаций по предстоящим расчетам по заключенным договорам, а также штрафы, пени и неустойки, признанные организацией или по которым получены решения суда (арбитражного суда) или другого органа, имеющего в соответствии с законодательством Российской Федерации право на принятие решения об их взыскании и отнесенные на финансовые результаты организации.

Дебиторская задолженность – задолженность по расчетам с покупателями и заказчиками за товары, работы и услуги, в том числе задолженность, обеспеченная векселями полученными; задолженность по расчетам с дочерними и зависимыми обществами; сумма уплаченных другим организациям авансов по предстоящим расчетам в соответствии с заключенными договорами; задолженность по расчетам с прочими дебиторами, включающая в себя задолженность финансовых и налоговых органов (в том числе по переплате по налогам, сборам и прочим платежам в бюджет); задолженность работников организации по предоставленным им ссудам и займам за счет средств этой организации или кредита (ссуды на индивидуальное и кооперативное жилищное строительство, приобретение и благоустройство садовых участков, беспроцентные ссуды молодым семьям на улучшение жилищных условий или обзаведение домашним хозяйством и др.); задолженность подотчетных лиц; поставщиков по недостаткам товарно-материальных ценностей, обнаруженным при приемке; задолженность по государственным заказам, федеральным программам за поставленные товары, работы и услуги, а также штрафы, пени и неустойки, признанные должником или по которым получены решения суда (арбитражного суда) или другого органа, имеющего в соответствии с законодательством Российской Федерации право на принятие решения об их взыскании, отнесенные на финансовые результаты организации.

Просроченная задолженность – задолженность, не погашенная в сроки, установленные договором.

Просроченная задолженность по заработной плате работникам организаций – фактически начисленные суммы заработной платы, но не выплаченные в срок, установленный коллективным договором или договором на расчетно-кассовое обслуживание, заключенным с банком. В сумму просроченной задолженности включаются переходящие остатки задолженности, не погашенные на отчетную дату, и не включаются задолженность на внутримесячные даты (аванс).

ЦЕНЫ И ТАРИФЫ

- ◆ ИНДЕКСЫ ПОТРЕБИТЕЛЬСКИХ ЦЕН И СРЕДНИЕ ПОТРЕБИТЕЛЬСКИЕ ЦЕНЫ НА ТОВАРЫ И УСЛУГИ
- ◆ ИНДЕКСЫ ЦЕН И СРЕДНИЕ ЦЕНЫ НА РЫНКЕ ЖИЛЬЯ
- ◆ ИНДЕКСЫ ЦЕН И СРЕДНИЕ ЦЕНЫ ПРОИЗВОДИТЕЛЕЙ

| | |
|---|------------|
| Индексы потребительских цен и цен производителей | 285 |
| ИНДЕКСЫ ПОТРЕБИТЕЛЬСКИХ ЦЕН И СРЕДНИЕ ПОТРЕБИТЕЛЬСКИЕ ЦЕНЫ НА ТОВАРЫ И УСЛУГИ | 285 |
| Индексы потребительских цен (тарифов) на товары и услуги | 285 |
| Индексы потребительских цен (тарифов) на продовольственные, непродовольственные товары и услуги (диаграмма) | 285 |
| Индексы потребительских цен на отдельные группы продовольственных товаров | 286 |
| Индексы потребительских цен на отдельные группы непродовольственных товаров | 286 |
| Индексы потребительских цен (тарифов) на отдельные группы услуг | 286 |
| Средние потребительские цены на отдельные виды продовольственных товаров | 287 |
| Отношение потребительских цен на основные виды продовольственных товаров к цене на говядину | 287 |
| Средние потребительские цены на отдельные виды непродовольственных товаров | 288 |
| Средние потребительские цены (тарифы) на отдельные виды услуг | 288 |
| Стоимость и изменение стоимости фиксированного набора потребительских товаров и услуг | 288 |
| ИНДЕКСЫ ЦЕН И СРЕДНИЕ ЦЕНЫ НА РЫНКЕ ЖИЛЬЯ | 289 |
| Индексы цен на первичном и вторичном рынках жилья | 289 |
| Средние цены на первичном и вторичном рынках жилья | 289 |
| ИНДЕКСЫ ЦЕН И СРЕДНИЕ ЦЕНЫ ПРОИЗВОДИТЕЛЕЙ | 289 |
| Индексы цен производителей по видам экономической деятельности | 289 |
| Индексы цен производителей на отдельные виды промышленных товаров | 290 |
| Индексы цен на приобретенные промышленными организациями отдельные виды зерна для основного производства | 290 |
| Средние цены на приобретенные промышленными организациями отдельные виды зерна для основного производства | 291 |
| Индексы цен производителей сельскохозяйственной продукции | 291 |
| Средние цены производителей сельскохозяйственной продукции | 291 |
| Индексы цен на продукцию (затраты, услуги) инвестиционного назначения | 291 |
| Индексы тарифов на грузовые перевозки автомобильным транспортом | 292 |
| МЕТОДОЛОГИЧЕСКИЕ ПОЯСНЕНИЯ | 292 |

ЦЕНЫ И ТАРИФЫ

Раздел содержит статистические данные об уровнях и индексах цен на потребительском рынке и в сфере производства.

ИНДЕКСЫ ПОТРЕБИТЕЛЬСКИХ ЦЕН И ЦЕН ПРОИЗВОДИТЕЛЕЙ

(в процентах)

| | 2000 | 2005 | 2010 | 2013 | 2014 | 2015 | 2016 | 2017 |
|--|-------|-------|-------|-------|-------|-------|-------|-------|
| Декабрь к декабрю предыдущего года | | | | | | | | |
| Индекс потребительских цен | 121.7 | 110.8 | 110.1 | 107.2 | 112.4 | 112.9 | 105.6 | 102.6 |
| Индекс цен производителей промышленных товаров ¹⁾ | ... | ... | ... | 101.5 | 110.0 | 113.9 | 105.9 | 107.6 |
| Индекс цен производителей сельскохозяйственной продукции | 116.8 | 102.9 | 128.1 | 105.5 | 117.1 | 95.3 | 125.9 | 90.2 |
| Сводный индекс цен на продукцию (затраты, услуги) инвестиционного назначения | 126.5 | 111.1 | 103.9 | 106.4 | 107.4 | 113.4 | 101.6 | 103.0 |
| Индекс тарифов на грузовые перевозки автомобильным транспортом | 128.1 | 133.0 | 94.4 | 101.9 | 98.5 | 121.9 | 99.9 | 103.6 |
| К предыдущему году | | | | | | | | |
| Индекс потребительских цен ²⁾ | 123.6 | 114.0 | 107.9 | 107.1 | 108.4 | 116.7 | 107.0 | 103.4 |
| Индекс цен производителей промышленных товаров ¹⁾ | 141.8 | 112.8 | 119.0 | 105.1 | 105.3 | 112.7 | 113.6 | 106.3 |
| Индекс цен производителей сельскохозяйственной продукции | ... | ... | 100.0 | 105.8 | 110.2 | 111.6 | 118.9 | 95.8 |
| Сводный индекс цен на продукцию (затраты, услуги) инвестиционного назначения | ... | ... | 103.1 | 106.7 | 105.2 | 113.2 | 106.7 | 102.4 |
| Индекс тарифов на грузовые перевозки автомобильным транспортом | ... | ... | 95.5 | 101.9 | 98.7 | 121.5 | 99.9 | 103.6 |

¹⁾ На товары, предназначенные для реализации на внутреннем рынке. Данные приведены в соответствии с Общероссийским классификатором видов экономической деятельности (ОКВЭД2).

²⁾ Индексы цен (тарифов) за период январь-декабрь к соответствующему периоду предыдущего года.

ИНДЕКСЫ ПОТРЕБИТЕЛЬСКИХ ЦЕН И СРЕДНИЕ ПОТРЕБИТЕЛЬСКИЕ ЦЕНЫ НА ТОВАРЫ И УСЛУГИ

ИНДЕКСЫ ПОТРЕБИТЕЛЬСКИХ ЦЕН (ТАРИФОВ) НА ТОВАРЫ И УСЛУГИ

(декабрь к декабрю предыдущего года; в процентах)

| Годы | Все товары и услуги | в том числе: | | |
|------|---------------------|--|----------------------------|--------|
| | | продовольственные товары ¹⁾ | непродовольственные товары | услуги |
| 2000 | 121.7 | 120.4 | 117.1 | 146.5 |
| 2005 | 110.8 | 108.0 | 106.7 | 126.0 |
| 2010 | 110.1 | 113.6 | 106.9 | 108.2 |
| 2013 | 107.2 | 107.5 | 106.4 | 108.0 |
| 2014 | 112.4 | 116.2 | 108.9 | 110.9 |
| 2015 | 112.9 | 114.1 | 112.9 | 110.8 |
| 2016 | 105.6 | 104.8 | 107.7 | 103.3 |
| 2017 | 102.6 | 101.1 | 102.7 | 105.2 |

¹⁾ Включая алкогольные напитки.

ИНДЕКСЫ ПОТРЕБИТЕЛЬСКИХ ЦЕН (ТАРИФОВ) НА ПРОДОВОЛЬСТВЕННЫЕ, НЕПРОДОВОЛЬСТВЕННЫЕ ТОВАРЫ И УСЛУГИ

(декабрь к декабрю предыдущего года; в процентах)

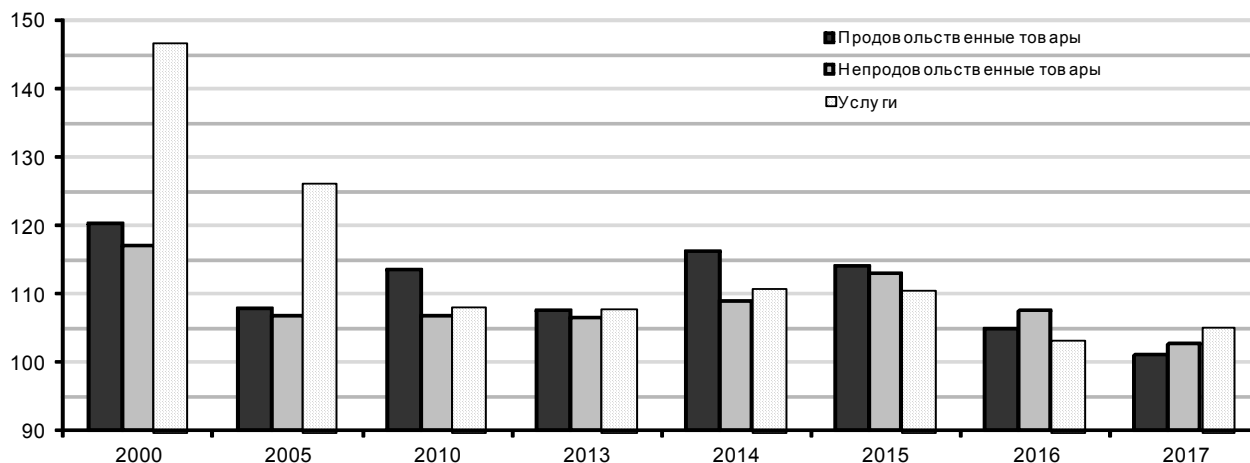

ЦЕНЫ И ТАРИФЫ

ИНДЕКСЫ ПОТРЕБИТЕЛЬСКИХ ЦЕН НА ОТДЕЛЬНЫЕ ГРУППЫ ПРОДОВОЛЬСТВЕННЫХ ТОВАРОВ

(декабрь к декабрю предыдущего года; в процентах)

| | 2000 | 2005 | 2010 | 2013 | 2014 | 2015 | 2016 | 2017 |
|--|--------------|--------------|--------------|--------------|--------------|--------------|--------------|--------------|
| Продовольственные товары | 120.4 | 108.0 | 113.6 | 107.5 | 116.2 | 114.1 | 104.8 | 101.1 |
| Мясо и птица | 139.1 | 113.8 | 99.7 | 95.8 | 119.4 | 99.9 | 102.1 | 97.1 |
| Колбасные изделия и продукты из мяса и птицы | 121.7 | 107.0 | 103.8 | 101.5 | 117.9 | 113.0 | 103.1 | 102.7 |
| Мясные консервы | 106.9 | 106.2 | 105.7 | 102.1 | 120.3 | 131.1 | 90.1 | 101.7 |
| Рыбопродукты | 126.2 | 116.6 | 95.5 | 105.3 | 118.0 | 121.0 | 107.7 | 102.0 |
| Сливочное масло | 97.7 | 111.7 | 126.6 | 123.1 | 113.8 | 107.1 | 119.7 | 108.8 |
| Подсолнечное масло | 91.9 | 98.0 | 127.9 | 98.7 | 108.5 | 133.2 | 102.7 | 91.6 |
| Молоко и молочная продукция | 125.4 | 109.3 | 115.4 | 114.1 | 113.9 | 109.8 | 109.3 | 105.2 |
| Сыр | 108.3 | 108.0 | 123.3 | 122.2 | 118.5 | 106.5 | 115.9 | 102.1 |
| Яйца | 107.3 | 84.5 | 115.6 | 138.6 | 108.9 | 118.1 | 88.1 | 85.1 |
| Сахар-песок | 166.8 | 96.1 | 128.1 | 106.7 | 132.2 | 134.8 | 94.9 | 73.2 |
| Кондитерские изделия | 109.0 | 105.5 | 106.1 | 107.0 | 110.3 | 126.2 | 107.7 | 99.3 |
| Хлеб и хлебобулочные изделия | 127.0 | 101.8 | 103.0 | 102.1 | 109.7 | 112.0 | 108.2 | 101.9 |
| Крупа и бобовые | 74.9 | 93.6 | 179.2 | 103.5 | 139.8 | 126.7 | 109.5 | 81.1 |
| Макаронные изделия | 108.2 | 103.7 | 103.3 | 104.9 | 101.9 | 120.0 | 105.6 | 99.8 |
| Флодоовощная продукция, включая картофель | 80.0 | 112.7 | 153.6 | 107.5 | 117.7 | 120.6 | 93.6 | 102.4 |
| Алкогольные напитки | 120.2 | 108.9 | 111.7 | 119.8 | 118.8 | 107.1 | 104.9 | 106.4 |

ИНДЕКСЫ ПОТРЕБИТЕЛЬСКИХ ЦЕН НА ОТДЕЛЬНЫЕ ГРУППЫ НЕПРОДОВОЛЬСТВЕННЫХ ТОВАРОВ

(декабрь к декабрю предыдущего года; в процентах)

| | 2000 | 2005 | 2010 | 2013 | 2014 | 2015 | 2016 | 2017 |
|--|--------------|--------------|--------------|--------------|--------------|--------------|--------------|--------------|
| Непродовольственные товары | 117.1 | 106.7 | 106.9 | 106.4 | 108.9 | 112.9 | 107.7 | 102.7 |
| Хлопчатобумажные ткани | 116.7 | 104.8 | 126.1 | 109.2 | 109.7 | 124.6 | 110.4 | 97.9 |
| Шерстяные ткани | 114.5 | 109.5 | 107.7 | 102.6 | 100.5 | 109.9 | 109.4 | 101.9 |
| Шелковые ткани | 103.8 | 103.1 | 108.8 | 102.1 | 96.3 | 125.3 | 108.6 | 95.5 |
| Одежда | 123.7 | 108.9 | 114.2 | 107.7 | 109.4 | 112.2 | 107.6 | 102.4 |
| Верхний трикотаж, прочие изделия из верхнего трикотажа | 122.3 | 108.9 | 109.6 | 105.1 | 104.7 | 110.0 | 106.9 | 102.0 |
| Бельевой трикотаж | 120.5 | 110.7 | 119.4 | 108.2 | 105.9 | 113.5 | 108.3 | 104.1 |
| Чулочно-носочные изделия | 113.1 | 105.8 | 105.2 | 102.5 | 102.5 | 111.6 | 112.6 | 103.3 |
| Кожаная, текстильная и комбинированная обувь | 120.6 | 108.3 | 110.1 | 108.8 | 111.7 | 110.4 | 111.2 | 105.7 |
| Моющие и чистящие средства | 100.5 | 101.5 | 105.5 | 104.0 | 110.4 | 116.3 | 107.2 | 103.8 |
| Парфюмерно-косметические товары | 107.5 | 106.5 | 108.2 | 104.1 | 108.9 | 116.1 | 118.6 | 103.0 |
| Галантерея | 117.2 | 108.8 | 112.0 | 101.7 | 101.9 | 114.3 | 109.6 | 101.0 |
| Табачные изделия | 100.1 | 104.2 | 117.5 | 130.4 | 128.0 | 124.0 | 120.3 | 113.3 |
| Телерадиотовары | 107.8 | 97.8 | 94.0 | 99.0 | 121.2 | 98.4 | 97.4 | 93.8 |
| Электротовары и другие бытовые приборы | 116.1 | 105.6 | 100.6 | 104.2 | 109.6 | 121.6 | 105.1 | 96.5 |
| Строительные материалы | 121.1 | 104.3 | 106.5 | 104.8 | 104.0 | 114.7 | 106.0 | 102.8 |
| Мебель | 107.9 | 115.8 | 100.1 | 103.8 | 104.9 | 115.3 | 105.7 | 104.7 |
| Часы | 123.2 | 110.8 | 105.3 | 105.6 | 105.9 | 129.7 | 107.7 | 106.9 |
| Ювелирные изделия | 121.2 | 107.6 | 104.8 | 117.1 | 97.1 | 140.5 | 106.5 | 101.2 |
| Бензин автомобильный | 125.2 | 114.8 | 106.4 | 108.9 | 109.9 | 103.9 | 104.9 | 106.7 |

ИНДЕКСЫ ПОТРЕБИТЕЛЬСКИХ ЦЕН (ТАРИФОВ) НА ОТДЕЛЬНЫЕ ГРУППЫ УСЛУГ

(декабрь к декабрю предыдущего года; в процентах)

| | 2000 | 2005 | 2010 | 2013 | 2014 | 2015 | 2016 | 2017 |
|-------------------------------------|--------------|--------------|--------------|--------------|--------------|--------------|--------------|--------------|
| Услуги | 146.5 | 126.1 | 108.2 | 108.0 | 110.9 | 110.8 | 103.3 | 105.2 |
| Бытовые услуги | 116.1 | 109.9 | 107.7 | 104.1 | 111.8 | 105.3 | 106.7 | 106.6 |
| Услуги пассажирского транспорта | 119.4 | 118.4 | 100.6 | 107.7 | 100.2 | 127.9 | 100.4 | 100.5 |
| Услуги связи | 126.2 | 112.8 | 105.4 | 97.0 | 100.3 | 102.2 | 104.3 | 102.7 |
| Жилищно-коммунальные услуги | 170.7 | 138.1 | 111.2 | 112.9 | 114.1 | 106.7 | 104.8 | 106.3 |
| жилищные услуги | 229.5 | 148.6 | 103.8 | 110.2 | 138.2 | 102.5 | 104.2 | 109.7 |
| коммунальные услуги | 155.9 | 134.8 | 113.7 | 113.6 | 106.8 | 108.6 | 105.1 | 104.9 |
| Услуги дошкольного воспитания | 126.0 | 111.5 | 103.6 | 100.7 | 100.0 | 120.0 | 105.2 | 106.3 |
| Услуги организаций культуры | 172.2 | 108.2 | 138.5 | 98.8 | 101.6 | 102.0 | 103.4 | 100.8 |
| Экскурсионные услуги | 100.0 | 127.3 | 111.7 | 122.4 | 127.1 | 124.5 | 105.9 | 102.8 |
| Услуги физической культуры и спорта | 123.1 | 113.0 | 109.8 | 108.3 | 104.8 | 110.2 | 118.8 | 101.0 |
| Услуги правового характера | 100.0 | 100.0 | 166.7 | 100.0 | 102.4 | 153.0 | 110.3 | 101.2 |
| Санаторно-оздоровительные услуги | 129.8 | 117.1 | 90.2 | 97.4 | 117.1 | 114.4 | 111.9 | 99.4 |
| Медицинские услуги | 148.7 | 116.0 | 108.1 | 105.4 | 105.9 | 117.3 | 104.7 | 104.8 |

СРЕДНИЕ ПОТРЕБИТЕЛЬСКИЕ ЦЕНЫ НА ОТДЕЛЬНЫЕ ВИДЫ ПРОДОВОЛЬСТВЕННЫХ ТОВАРОВ

(на конец года; рублей за килограмм)

| | 2000 | 2005 | 2010 | 2013 | 2014 | 2015 | 2016 | 2017 |
|--|--------|--------|--------|---------|---------|---------|---------|---------|
| Говядина (кроме бескостного мяса) | 53.01 | 110.27 | 211.25 | 242.78 | 283.73 | 295.17 | 295.66 | 302.05 |
| Свинина (кроме бескостного мяса) | 59.39 | 127.40 | 173.40 | 182.83 | 227.07 | 221.20 | 220.78 | 218.28 |
| Куры охлажденные и мороженые | 49.59 | 76.63 | 104.39 | 111.01 | 134.77 | 123.25 | 129.34 | 114.19 |
| Колбаса вареная ¹⁾ | 80.26 | 139.73 | 212.53 | 252.75 | 248.19 | 308.13 | 319.85 | 336.85 |
| Консервы мясные, за условную банку 350г | 18.56 | 32.98 | 60.30 | 71.89 | 92.29 | 129.02 | 119.20 | 130.39 |
| Рыба мороженая неразделанная ¹⁾ | 28.49 | 63.78 | 92.53 | 111.40 | 130.14 | 162.59 | 180.22 | 161.81 |
| Рыба соленая, маринованная, копченая | 62.19 | 166.01 | 228.25 | 256.97 | 301.08 | 318.94 | 375.35 | 386.89 |
| Консервы рыбные натуральные и с добавлением масла, за условную банку 350г | 20.46 | 31.96 | 58.77 | 74.21 | 90.20 | 124.43 | 137.37 | 141.77 |
| Сливочное масло | 64.67 | 98.54 | 221.76 | 272.59 | 317.21 | 344.57 | 427.67 | 468.17 |
| Подсолнечное масло ¹⁾ | 22.61 | 37.47 | 67.67 | 69.91 | 76.04 | 104.69 | 108.05 | 98.06 |
| Молоко питьевое цельное пастеризованное 2.5-3.2% жирности ²⁾ , за л | 8.92 | 14.68 | 28.03 | 33.19 | 38.87 | 42.26 | 45.01 | 48.28 |
| Сыры сычужные твердые и мягкие | 83.12 | 127.75 | 238.03 | 292.96 | 353.52 | 373.19 | 437.46 | 440.39 |
| Яйца куриные, за 10 штук | 17.22 | 24.62 | 37.62 | 57.92 | 63.08 | 74.49 | 65.39 | 55.66 |
| Сахар-песок | 14.76 | 18.07 | 41.67 | 31.68 | 41.89 | 56.49 | 53.03 | 35.51 |
| Чай черный байховый | 133.73 | 165.00 | 312.27 | 367.82 | 400.62 | 550.67 | 605.09 | 721.82 |
| Мука пшеничная | 7.40 | 12.07 | 21.89 | 26.79 | 28.37 | 34.15 | 36.52 | 36.30 |
| Хлеб и булочные изделия из пшеничной муки высшего сорта | 11.61 | 23.03 | 45.60 | 57.11 | 65.33 | 72.20 | 78.15 | 78.75 |
| Рис шлифованный | 12.24 | 19.44 | 38.37 | 39.85 | 49.38 | 69.98 | 67.75 | 66.49 |
| Макаронные изделия из пшеничной муки высшего сорта | 17.07 | 26.33 | 44.31 | 49.11 | 50.46 | 62.22 | 70.17 | 81.62 |
| Картофель | 4.37 | 8.50 | 25.88 | 17.18 | 21.84 | 15.10 | 16.74 | 18.44 |
| Капуста белокочанная свежая | 2.78 | 9.23 | 26.91 | 15.11 | 20.21 | 19.92 | 16.20 | 13.84 |
| Лук репчатый | 5.00 | 11.46 | 26.45 | 17.92 | 22.49 | 23.23 | 20.42 | 21.42 |
| Яблоки | 15.35 | 31.92 | 62.88 | 58.29 | 57.66 | 75.33 | 72.25 | 84.82 |
| Водка крепостью 40% об.спирта и выше, за л | 77.08 | 148.58 | 225.94 | 406.58 | 522.51 | 540.63 | 567.57 | 622.60 |
| Коньяк ординарный отечественный, за л | 323.83 | 525.79 | 799.73 | 1107.58 | 1179.67 | 1198.84 | 1254.87 | 1321.16 |
| Вино игристое отечественное, за л | 98.42 | 114.21 | 187.50 | 214.17 | 229.08 | 256.95 | 264.75 | 258.84 |
| Пиво отечественное, за л | 17.97 | 28.86 | 52.25 | 71.41 | 80.00 | 95.58 | 105.11 | 111.26 |

¹⁾ 2000- 2013 гг. - колбаса вареная высшего сорта.

²⁾ 2005 г. – молоко цельное пастеризованное, стерилизованное 2,5–3,2% жирности.

**ОТНОШЕНИЕ ПОТРЕБИТЕЛЬСКИХ ЦЕН НА ОСНОВНЫЕ ВИДЫ ПРОДОВОЛЬСТВЕННЫХ ТОВАРОВ
К ЦЕНЕ НА ГОВЯДИНУ¹⁾**

(на конец года; в процентах)

| | 2000 | 2005 | 2010 | 2013 | 2014 | 2015 | 2016 | 2017 |
|---|-------|-------|-------|-------|-------|-------|-------|-------|
| Говядина (кроме бескостного мяса) | 100.0 | 100.0 | 100.0 | 100.0 | 100.0 | 100.0 | 100.0 | 100.0 |
| Свинина (кроме бескостного мяса) | 112.0 | 115.5 | 82.1 | 75.3 | 80.0 | 74.9 | 74.7 | 72.3 |
| Колбаса полукопченая и варено-копченая | 161.6 | 138.0 | 131.0 | 129.7 | 126.0 | 139.0 | 147.4 | 146.5 |
| Колбаса вареная ²⁾ | 148.3 | 126.7 | 100.6 | 104.1 | 87.5 | 104.4 | 108.2 | 111.5 |
| Рыба мороженая неразделанная | 52.64 | 57.8 | 43.8 | 45.9 | 45.9 | 55.1 | 61.0 | 53.6 |
| Сливочное масло | 122.0 | 89.4 | 105.0 | 112.3 | 111.8 | 116.7 | 144.6 | 155.0 |
| Подсолнечное масло | 41.8 | 34.0 | 32.0 | 28.8 | 26.8 | 35.5 | 36.5 | 32.5 |
| Маргарин | 64.8 | 37.3 | 30.8 | 29.9 | 27.3 | 33.8 | 36.7 | 37.0 |
| Сыры сычужные твердые и мягкие | 156.8 | 115.9 | 112.7 | 120.7 | 124.6 | 126.4 | 148.0 | 145.8 |
| Молоко цельное пастеризованное | 16.8 | 13.3 | 13.3 | 13.7 | 13.7 | 14.3 | 15.2 | 16.0 |
| Кисломолочные продукты | 25.9 | 18.4 | 19.8 | 21.5 | 20.2 | 21.4 | 23.2 | 23.9 |
| Яйца куриные | 32.5 | 22.3 | 17.8 | 23.9 | 22.2 | 25.2 | 22.1 | 18.4 |
| Сахар – песок | 27.8 | 16.4 | 19.7 | 13.0 | 14.8 | 19.1 | 17.9 | 11.8 |
| Мука пшеничная | 13.8 | 10.9 | 10.4 | 11.0 | 10.0 | 11.6 | 12.4 | 12.0 |
| Хлеб и булочные изделия из пшеничной муки высшего сорта | 21.9 | 20.9 | 21.6 | 23.5 | 23.0 | 24.5 | 26.4 | 26.1 |
| Рис шлифованный | 23.1 | 17.6 | 18.2 | 16.4 | 17.4 | 23.7 | 22.9 | 22.0 |
| Крупы овсяная и перловая | 13.5 | 7.8 | 9.3 | 8.8 | 7.9 | 8.1 | 8.6 | 8.0 |
| Горох и фасоль | 18.9 | 9.5 | 10.2 | 9.9 | 9.7 | 12.1 | 14.4 | 12.1 |
| Макаронные изделия из пшеничной муки высшего сорта | 32.2 | 23.9 | 21.0 | 20.2 | 17.8 | 21.1 | 23.7 | 27.0 |
| Водка крепостью 40% об.спирта и выше | 138.7 | 134.7 | 107.0 | 167.5 | 184.2 | 183.2 | 192.0 | 206.1 |
| Картофель | 8.2 | 7.7 | 12.3 | 7.1 | 7.7 | 5.1 | 5.7 | 6.1 |
| Капуста свежая белокочанная | 5.2 | 8.4 | 12.7 | 6.2 | 7.1 | 6.7 | 5.5 | 4.6 |
| Лук репчатый | 9.4 | 10.4 | 12.5 | 7.4 | 7.9 | 7.9 | 6.9 | 7.1 |
| Яблоки | 29.1 | 28.9 | 29.8 | 24.0 | 20.3 | 25.5 | 24.4 | 28.1 |

¹⁾ Цены за килограмм; на молоко, водку – за литр; на яйца – за десяток.

²⁾ 2000- 2013 гг. - колбаса вареная высшего сорта.

ЦЕНЫ И ТАРИФЫ

СРЕДНИЕ ПОТРЕБИТЕЛЬСКИЕ ЦЕНЫ НА ОТДЕЛЬНЫЕ ВИДЫ НЕПРОДОВОЛЬСТВЕННЫХ ТОВАРОВ

(на конец года; рублей)

| | 2000 | 2005 | 2010 | 2013 | 2014 | 2015 | 2016 | 2017 |
|---|---------|---------|----------|----------|----------|----------|----------|----------|
| Пальто женское демисезонное из шерстяных или полушерстяных тканей, за шт. | 2572.64 | 3482.11 | 4804.81 | 5571.72 | 6163.62 | 6947.31 | 7351.08 | 7803.87 |
| Джемпер мужской, за шт. | 363.92 | 567.27 | 860.94 | 1135.51 | 1224.33 | 1242.78 | 1301.29 | 1343.42 |
| Костюм-двойка мужской из шерстяных, полушерстяных или смесовых тканей, за шт. | 1376.70 | 2761.57 | 4487.58 | 4813.91 | 5472.86 | 6368.87 | 7269.67 | 7204.26 |
| Сорочка верхняя мужская из хлопчатобумажных или смесовых тканей, за шт. | 150.43 | 308.55 | 478.23 | 616.42 | 857.04 | 989.20 | 1097.29 | 1131.75 |
| Носки мужские, за пару | 14.40 | 25.55 | 34.37 | 41.94 | 42.69 | 48.38 | 57.33 | 60.42 |
| Колготки женские эластичные (плотностью 15-20 DEN), за шт. | 29.90 | 42.38 | 56.91 | 75.70 | 76.17 | 84.70 | 93.63 | 99.25 |
| Полуботинки, туфли мужские с верхом из натуральной кожи, за пару | 638.40 | 1196.49 | 1638.00 | 2262.09 | 2651.83 | 3119.46 | 3537.63 | 3781.31 |
| Сапоги женские зимние с верхом из натуральной кожи, за пару | 1433.01 | 2199.24 | 3364.02 | 3209.91 | 3706.36 | 4938.43 | 6024.37 | 6787.93 |
| Туфли женские модельные с верхом из натуральной кожи, за пару | 728.00 | 1096.83 | 1566.40 | 1969.76 | 2449.99 | 2957.30 | 3265.89 | 3214.96 |
| Телевизор цветного изображения, за шт. | 6000.84 | 8261.51 | 13927.45 | 12220.54 | 18493.79 | 18088.79 | 18981.43 | 17584.81 |

СРЕДНИЕ ПОТРЕБИТЕЛЬСКИЕ ЦЕНЫ (ТАРИФЫ) НА ОТДЕЛЬНЫЕ ВИДЫ УСЛУГ

(на конец года; рублей за один вид услуг)

| | 2000 | 2005 | 2010 | 2013 | 2014 | 2015 | 2016 | 2017 |
|---|----------------------|----------------------|---------|---------|---------|---------|---------|---------|
| Постановка наборов, за пару | 23.60 | 79.55 | 164.45 | 226.89 | 259.16 | 283.11 | 310.81 | 326.17 |
| Ремонт телевизоров цветного изображения, за один вид работы ¹⁾ | 152.00 ¹⁾ | 341.36 ¹⁾ | 596.67 | 773.81 | 849.18 | 944.19 | 1070.04 | 1071.87 |
| Ремонт холодильников всех марок, за один вид работы | 112.50 | 227.11 | 841.28 | 1068.79 | 1177.71 | 1346.91 | 1531.41 | 2817.31 |
| Химическая чистка мужского костюма, за шт. | 108.17 | 202.29 | 542.03 | 707.14 | 724.82 | 753.85 | 755.28 | 755.28 |
| Стирка и глажение белья прямого, за кг | 4.90 | 18.00 | 46.00 | 62.32 | 73.19 | 77.77 | 79.14 | 89.38 |
| Стрижка модельная в женском зале | 36.20 | 105.65 | 247.37 | 303.12 | 344.14 | 358.12 | 441.67 | 408.44 |
| Стрижка модельная в мужском зале | 34.00 | 93.03 | 217.93 | 259.13 | 299.47 | 298.12 | 304.06 | 327.25 |
| Проезд в городском муниципальном автобусе, за поездку | 1.63 | 5.00 | 10.00 | 15.00 | 15.00 | 20.00 | 20.00 | 20.00 |
| Проезд в трамвае, за поездку | 1.50 | 5.00 | 10.00 | 14.00 | 15.00 | 20.00 | 20.00 | 20.00 |
| Проезд в троллейбусе, за поездку | 1.50 | 5.00 | 10.00 | 14.00 | 15.00 | 20.00 | 20.00 | 20.00 |
| Пересылка простого письма внутри России, массой до 20г, за шт. | 2.85 | 5.60 | 10.50 | 14.25 | 15.00 | 17.00 | 19.00 | 22.00 |
| Абонентская плата за неограниченный объем местных телефонных соединений, за месяц | 47.25 | 180.00 | 354.00 | 420.00 | 420.00 | 428.28 | 435.08 | 442.00 |
| Плата за жилье в домах государственного и муниципального жилищных фондов, за м ² общей площади | 0.96 | 6.33 | 12.23 | 15.32 | 16.13 | 16.49 | 17.85 | 24.16 |
| Водоснабжение холодное и водоотведение, за месяц с человека | 12.43 | 81.95 | 183.78 | 261.82 | 323.36 | 290.36 | 262.63 | 283.80 |
| Отопление, за м ² общей площади | 1.19 | 8.92 | 18.51 | 26.79 | 27.95 | 32.24 | 36.77 | 38.30 |
| Газ сетевой, за месяц с человека | 3.09 | 11.94 | 40.64 | 61.76 | 64.36 | 70.78 | 72.63 | 75.49 |
| Электроэнергия (в квартирах без электроплит), за 100 кВт-ч | 31.00 ³⁾ | 115.00 | 258.00 | 336.00 | 349.00 | 379.00 | 387.00 | 400.00 |
| Кинотеатры, за билет | 11.75 | 40.47 | 150.00 | 280.00 | 279.82 | 289.83 | 289.83 | 294.62 |
| Театры, за билет | 40.00 | 63.94 | 250.00 | 300.00 | 300.00 | 300.00 | 500.00 | 500.00 |
| Посещение детского ясли-сада, за день | 9.85 ⁴⁾ | 23.27 | 49.18 | 55.86 | 55.86 | 89.21 | 93.81 | 102.51 |
| Санаторий, за день с человека | 288.00 ⁵⁾ | 658.39 | 1173.02 | 1395.57 | 1634.14 | 1869.86 | 1922.45 | 1778.28 |
| Первичный консультативный прием у врача специалиста, за посещение | 94.00 | 137.86 | 286.97 | 360.02 | 363.74 | 341.35 | 431.78 | 453.93 |
| Общий анализ крови | 27.40 | 69.50 | 162.21 | 206.46 | 230.13 | 224.42 | 250.66 | 261.27 |

¹⁾ 2000, 2005г.г. - ремонт отечественных телевизоров цветного изображения.

СТОИМОСТЬ И ИЗМЕНЕНИЕ СТОИМОСТИ ФИКСИРОВАННОГО НАБОРА ПОТРЕБИТЕЛЬСКИХ ТОВАРОВ И УСЛУГ

| | 2016 | | | | 2017 | | | |
|----------|---|---|----------------------------|---|---|----------------------------|--|--|
| | Стоимость набора, рублей в расчете на месяц | Изменение стоимости набора, в процентах | | Стоимость набора, рублей в расчете на месяц | Изменение стоимости набора, в процентах | | | |
| | | к предыдущему месяцу | к декабрю предыдущего года | | к предыдущему месяцу | к декабрю предыдущего года | | |
| Январь | 12673.3 | 101.4 | 101.4 | 13676.0 | 100.4 | 100.4 | | |
| Февраль | 12741.4 | 100.5 | 101.9 | 13696.8 | 100.2 | 100.5 | | |
| Март | 12802.8 | 100.5 | 102.4 | 13748.6 | 100.4 | 100.9 | | |
| Апрель | 12856.7 | 100.4 | 102.8 | 13801.9 | 100.4 | 101.3 | | |
| Май | 12920.4 | 100.5 | 103.3 | 13852.0 | 100.4 | 101.7 | | |
| Июнь | 13063.7 | 101.1 | 104.5 | 13946.1 | 100.7 | 102.4 | | |
| Июль | 13268.9 | 101.6 | 106.1 | 14065.8 | 100.9 | 103.2 | | |
| Август | 13282.4 | 100.1 | 106.2 | 13986.7 | 99.4 | 102.7 | | |
| Сентябрь | 13242.0 | 99.7 | 105.9 | 13902.7 | 99.4 | 102.0 | | |
| Октябрь | 13249.4 | 100.1 | 106.0 | 13904.8 | 100.0 | 102.1 | | |
| Ноябрь | 13322.5 | 100.6 | 106.5 | 13908.1 | 100.0 | 102.1 | | |
| Декабрь | 13353.0 | 100.2 | 106.8 | 13945.2 | 100.3 | 102.3 | | |

ИНДЕКСЫ ЦЕН И СРЕДНИЕ ЦЕНЫ НА РЫНКЕ ЖИЛЬЯ

ИНДЕКСЫ ЦЕН НА ПЕРВИЧНОМ И ВТОРИЧНОМ РЫНКАХ ЖИЛЬЯ

(на конец года; в процентах к концу предыдущего года)

| | 2000 | 2005 | 2010 | 2013 | 2014 | 2015 | 2016 | 2017 |
|--------------------------------------|--------------|--------------|--------------|--------------|--------------|-------------|--------------|-------------|
| Первичный рынок | | | | | | | | |
| Все квартиры | 102.6 | 117.7 | 92.9 | 100.9 | 114.2 | 96.2 | 90.6 | 99.2 |
| в том числе | | | | | | | | |
| квартиры среднего качества (типовые) | 102.6 | 120.3 | - | - | - | - | - | - |
| квартиры улучшенного качества | - | 113.6 | 99.2 | 98.6 | 116.0 | 96.4 | 89.8 | 100.6 |
| элитные квартиры | - | 124.8 | 78.3 | 105.7 | 104.8 | 95.5 | 102.6 | 91.5 |
| Вторичный рынок | | | | | | | | |
| Все квартиры | 103.9 | 109.7 | 100.0 | 105.0 | 105.4 | 95.3 | 100.9 | 99.9 |
| в том числе | | | | | | | | |
| квартиры низкого качества | 105.4 | 109.1 | 98.3 | 105.1 | 104.5 | 105.2 | 92.2 | 97.3 |
| квартиры среднего качества (типовые) | 103.3 | 111.4 | 100.6 | 105.0 | 109.9 | 93.9 | 98.8 | 102.1 |
| квартиры улучшенного качества | 102.0 | 108.0 | 100.5 | 105.2 | 99.7 | 96.2 | 104.6 | 98.0 |
| элитные квартиры | - | - | 100.0 | 99.9 | 100.0 | 100.0 | 100.0 | - |

СРЕДНИЕ ЦЕНЫ НА ПЕРВИЧНОМ И ВТОРИЧНОМ РЫНКАХ ЖИЛЬЯ¹⁾

(на конец года; рублей за один квадратный метр общей площади)

| | 2000 | 2005 | 2010 | 2013 | 2014 | 2015 | 2016 | 2017 |
|--------------------------------------|-------------|--------------|--------------|--------------|--------------|--------------|--------------|--------------|
| Первичный рынок | | | | | | | | |
| Все квартиры | 5645 | 19507 | 41216 | 44597 | 48995 | 47032 | 45140 | 48618 |
| в том числе | | | | | | | | |
| квартиры среднего качества (типовые) | 5645 | 17552 | - | - | - | - | - | - |
| квартиры улучшенного качества | - | 19025 | 36979 | 40578 | 47483 | 44781 | 43994 | 46020 |
| элитные квартиры | - | 22264 | 62400 | 55894 | 60462 | 63798 | 68098 | 72043 |
| Вторичный рынок | | | | | | | | |
| Все квартиры | 4963 | 17647 | 40116 | 43747 | 45615 | 47949 | 48578 | 48629 |
| в том числе | | | | | | | | |
| квартиры низкого качества | 4767 | 17416 | 34220 | 37858 | 39207 | 50303 | 38860 | 34808 |
| квартиры среднего качества (типовые) | 4890 | 17685 | 37879 | 40278 | 44379 | 44985 | 45159 | 46835 |
| квартиры улучшенного качества | 5424 | 18105 | 40982 | 48872 | 48026 | 51344 | 55019 | 52648 |
| элитные квартиры | - | - | 43749 | 45334 | 66203 | 57300 | - | - |

¹⁾ Изменение средних цен на рынке жилья может отличаться от индексов цен, так как средние цены рассчитываются как средневзвешенные значения по тому виду квартир, реализация которых осуществлялась в отчетном периоде.

ИНДЕКСЫ ЦЕН И СРЕДНИЕ ЦЕНЫ ПРОИЗВОДИТЕЛЕЙ

ИНДЕКСЫ ЦЕН ПРОИЗВОДИТЕЛЕЙ ПО ВИДАМ ЭКОНОМИЧЕСКОЙ ДЕЯТЕЛЬНОСТИ

(декабрь к декабрю предыдущего года; в процентах)

| | 2013 | 2014 | 2015 | 2016 | 2017 |
|--|--------------|--------------|--------------|--------------|--------------|
| Производство промышленных товаров | 101.5 | 110.0 | 113.9 | 105.9 | 107.6 |
| Добыча полезных ископаемых | 117.0 | 99.5 | 101.0 | 108.3 | 106.0 |
| добыча прочих полезных ископаемых | 117.0 | 99.5 | 101.0 | 108.3 | 106.0 |
| Обрабатывающие производства | 100.0 | 110.9 | 112.6 | 106.6 | 107.3 |
| производство пищевых продуктов | 99.4 | 110.5 | 122.2 | 102.1 | 96.6 |
| производство напитков | 98.5 | 103.0 | 111.6 | 99.3 | 94.1 |
| производство текстильных изделий | 103.5 | 96.2 | 155.0 | 105.0 | 108.8 |
| производство одежды | 101.3 | 124.2 | 106.9 | 101.3 | 126.8 |
| производство кожи и изделий из кожи | 102.0 | 105.2 | 119.5 | 104.4 | 100.4 |
| обработка древесины и производство изделий из дерева и пробки, кроме мебели, производство изделий из соломки и материалов для плетения | 104.4 | 108.4 | 104.0 | 107.2 | 100.0 |
| производство бумаги и бумажных изделий | 100.4 | 106.4 | 128.4 | 96.9 | 103.9 |
| производство химических веществ и химических продуктов | 100.9 | 113.4 | 112.1 | 108.1 | 105.9 |
| производство резиновых и пластмассовых изделий | 103.0 | 109.2 | 119.9 | 93.8 | 112.7 |
| производство прочей неметаллической минеральной продукции | 102.9 | 102.0 | 96.9 | 107.2 | 115.5 |
| производство металлургическое | 96.0 | 116.5 | 94.7 | 135.8 | 135.8 |
| производство готовых металлических изделий, кроме машин и оборудования | 100.3 | 103.8 | 97.9 | 107.9 | 109.0 |
| производство компьютеров, электронных и оптических изделий | 98.5 | 146.8 | 110.0 | 105.8 | 130.3 |
| производство электрического оборудования | 105.6 | 112.2 | 100.0 | 102.2 | 102.2 |
| производство машин и оборудования, не включенных в другие группировки | 98.5 | 104.6 | 108.8 | 110.8 | 108.2 |
| производство автотранспортных средств, прицепов и полуприцепов | 101.8 | 102.6 | 122.2 | 100.0 | 100.0 |
| производство прочих транспортных средств и оборудования | 109.4 | 100.0 | 100.0 | 100.0 | 100.0 |
| производство мебели | 105.1 | 105.2 | 107.8 | 142.8 | 100.0 |
| производство прочих готовых изделий | 101.6 | 100.6 | 153.2 | 100.0 | 101.4 |
| ремонт и монтаж машин и оборудования | 104.2 | 100.0 | 103.1 | 100.0 | 105.9 |
| Обеспечение электрической энергией, газом и паром, кондиционирование воздуха | 113.4 | 104.0 | 128.2 | 99.8 | 110.3 |
| Водоснабжение, водоотведение, организация сбора и утилизации отходов, деятельность по ликвидации загрязнений | ... | ... | ... | 110.4 | 108.0 |

ЦЕНЫ И ТАРИФЫ

ИНДЕКСЫ ЦЕН ПРОИЗВОДИТЕЛЕЙ НА ОТДЕЛЬНЫЕ ВИДЫ ПРОМЫШЛЕННЫХ ТОВАРОВ

(декабрь к декабрю предыдущего года; в процентах)

| | 2000 | 2005 | 2010 | 2013 | 2014 | 2015 | 2016 | 2017 |
|---|-------|-------|--------|-------|-------|-------|-------|-------|
| Добыча полезных ископаемых | | | | | | | | |
| Щебень | 134.0 | 98.5 | 97.2 | 94.2 | 97.3 | 93.0 | 113.6 | 120.2 |
| Мука доломитовая ¹⁾ | 144.2 | 119.0 | 100.0 | 110.6 | 91.5 | 77.7 | 89.7 | 100.7 |
| Производство пищевых продуктов | | | | | | | | |
| Говядина | 133.7 | 115.4 | ... | 107.1 | 87.9 | 114.4 | 119.0 | 96.0 |
| Свинина | 113.4 | ... | 102.9 | 106.9 | 146.2 | 107.4 | 79.1 | 98.2 |
| Колбасы вареные | 144.7 | 104.9 | 98.6 | 101.4 | 120.0 | 110.2 | 104.0 | 103.4 |
| Колбасы полукопченые | 146.3 | 104.8 | 89.2 | 102.3 | 114.9 | 109.7 | 113.5 | 94.8 |
| Молоко питьевое | 123.1 | 117.7 | 117.8 | 108.7 | 116.0 | 110.0 | 110.1 | 106.5 |
| Сметана | 114.3 | 113.7 | 122.9 | 113.2 | 111.7 | 108.4 | 107.2 | 105.6 |
| Творог с массовой долей жира от 4,0 % до 11,0 % ²⁾ | 129.1 | 117.1 | 127.0 | 117.0 | 114.1 | 108.5 | 106.5 | 104.5 |
| Масло сливочное | 105.4 | 98.5 | 151.3 | 122.7 | 119.5 | 112.4 | 107.2 | 106.5 |
| Мука пшеничная | 104.6 | 68.1 | 158.5 | 75.9 | 143.2 | 92.7 | 98.0 | 82.3 |
| Мука ржаная | 154.2 | 75.9 | 152.1 | 91.8 | 90.5 | 138.8 | 106.3 | 82.0 |
| Изделия хлебобулочные из ржаной муки и смеси ржаной и пшеничной муки | 147.9 | 103.2 | 103.6 | 106.8 | 113.8 | 111.6 | 108.0 | 100.0 |
| Изделия хлебобулочные из пшеничной муки высшего сорта | 110.2 | 101.0 | 103.8 | 106.8 | 114.8 | 112.6 | 108.2 | 100.0 |
| Сахар белый свекловичный в твердом состоянии | 173.1 | 93.6 | 122.3 | ... | 103.1 | 146.8 | 103.6 | 61.5 |
| Конфеты шоколадные | 112.9 | 102.1 | 112.9 | 105.0 | 110.8 | 115.3 | 99.3 | 100.3 |
| Изделия макаронные и аналогичные мучные изделия | 108.9 | 83.7 | 88.9 | 106.5 | 96.5 | 138.0 | 103.5 | 97.2 |
| Производство напитков | | | | | | | | |
| Водка | 121.2 | 107.9 | 105.4 | ... | 122.0 | 82.2 | 100.0 | ... |
| Спирт этиловый | 114.9 | 93.7 | 110.4 | 97.2 | 107.9 | 125.9 | 91.8 | 99.7 |
| Пиво, кроме отходов пивоварения | 136.6 | 104.3 | 97.0 | 103.4 | 128.1 | 121.8 | 99.4 | 92.8 |
| Производство одежды | | | | | | | | |
| Джемперы, пуловеры, кардиганы, жилеты и аналогичные изделия трикотажные | 106.5 | 100.6 | 111.0 | 105.8 | 112.6 | 127.9 | 108.5 | 100.7 |
| Изделия чулочно-носочные трикотажные | 115.6 | 100.0 | 97.2 | 102.9 | 100.0 | 124.3 | 98.4 | 100.2 |
| Производство кожи, изделий из кожи | | | | | | | | |
| Чемоданы, дамские сумки и аналогичные изделия из любого материала | 138.1 | 100.0 | 104.9 | 102.0 | 105.2 | 119.5 | 103.4 | 100.4 |
| Обработка древесины и производство изделий из дерева и пробки, кроме мебели | | | | | | | | |
| Двери, их коробки и пороги деревянные | 125.1 | 103.2 | 104.7 | 104.4 | 108.4 | 104.0 | 106.9 | 100.0 |
| Производство бумаги и бумажных изделий | | | | | | | | |
| Картон тарный (крафт-лайн) небеленный, немелованный | 100.0 | 89.0 | 100.0 | 102.1 | 100.0 | 139.4 | 99.7 | 105.4 |
| Производство химических веществ и химических продуктов | | | | | | | | |
| Удобрения азотные минеральные или химические | 103.8 | 104.4 | 171.5 | 98.1 | 150.0 | 94.5 | 99.5 | 105.5 |
| мочевина (карбамид) | 97.9 | 120.8 | 173.8 | 74.8 | 169.3 | 85.1 | 120.9 | 101.6 |
| сульфат аммония прочий | 116.1 | 46.1 | в 2.5р | 115.9 | 147.7 | 144.9 | 86.0 | 97.6 |
| нитрат аммония | 109.1 | 94.5 | 162.8 | 101.6 | 147.0 | 93.6 | 98.0 | 109.2 |
| Кислота серная | 83.3 | 109.1 | 89.9 | 109.2 | 82.9 | 161.8 | 115.6 | 116.6 |
| Гидроксид натрия (сода каустическая) | 137.9 | 98.8 | 148.5 | 106.8 | 94.5 | 136.7 | 107.3 | 123.2 |
| Пластмассы в первичных формах | 122.9 | 116.3 | 141.6 | 99.9 | 110.2 | 130.6 | 94.1 | 104.8 |
| Соединения гетероциклические, не включенные в другие группировки (капролактамы) | 105.9 | 114.9 | 161.0 | 62.5 | 81.6 | 120.0 | 105.6 | 115.8 |
| Средства моющие синтетические | 86.7 | 123.2 | 91.0 | 108.6 | 86.9 | 113.5 | 157.7 | 102.7 |
| Каучуки синтетические | 157.6 | 119.7 | 137.2 | 77.0 | 133.0 | 94.4 | 102.4 | 100.0 |
| Производство резиновых и пластмассовых изделий | | | | | | | | |
| Пластины, листы, полоса из непористой резины формовые технические | 124.3 | 105.7 | 114.1 | 106.6 | 100.0 | 101.4 | 124.3 | 126.4 |
| Производство прочих неметаллических минеральных продуктов | | | | | | | | |
| Конструкции и детали сборные железобетонные | 131.2 | 123.8 | 99.9 | 100.0 | 100.0 | 110.8 | 113.0 | 106.7 |
| Кирпич керамический неогнеупорный строительный | 144.2 | 103.9 | 120.8 | 109.1 | 97.0 | 84.9 | 102.3 | 105.3 |
| Производство металлургическое | | | | | | | | |
| Чугун | 132.2 | 69.7 | 164.7 | 104.3 | 141.9 | 71.0 | 147.5 | 112.6 |
| Феррованадий | 74.6 | 177.5 | 142.4 | 109.1 | 123.2 | 88.3 | 140.8 | 179.2 |
| Производство машин и оборудования, не включенных в другие группировки | | | | | | | | |
| Оборудование холодильное и морозильное, кроме бытового оборудования | ... | ... | 95.6 | 100.0 | 100.0 | 106.7 | 100.0 | 102.2 |
| Сепараторы-сливкоотделители, центробежные | 128.5 | 118.5 | 100.0 | 94.5 | 115.8 | 115.1 | 121.7 | 118.3 |
| Тракторы, управляемые рядом идущим водителем | 213.8 | 100.0 | 101.5 | 100.0 | 105.0 | 116.1 | 102.6 | 100.0 |
| Оборудование для промышленного приготовления или подогрева пищи | ... | ... | 100.0 | 112.4 | 100.0 | 106.7 | 102.5 | 111.2 |
| Обеспечение электрической энергией, газом и паром; кондиционирование воздуха | | | | | | | | |
| Электроэнергия, отпущенная различным категориям потребителей | 151.2 | 117.9 | 116.2 | 111.5 | 100.5 | 113.9 | 100.0 | 113.7 |

¹⁾ 2000- 2016 гг. – порошок известняковый и доломитовый (мука).

²⁾ 2000- 2016 гг. – творог с массовой долей жира от 4.0% до 18.0%.

**ИНДЕКСЫ ЦЕН НА ПРИОБРЕТЕННЫЕ ПРОМЫШЛЕННЫМИ ОРГАНИЗАЦИЯМИ
ОТДЕЛЬНЫЕ ВИДЫ ЗЕРНА ДЛЯ ОСНОВНОГО ПРОИЗВОДСТВА**

(декабрь к декабрю предыдущего года; в процентах)

| | 2005 | 2010 | 2013 | 2014 | 2015 | 2016 | 2017 |
|--|-------------|--------------|-------------|--------------|--------------|-------------|-------------|
| Зерновые и зернобобовые культуры¹⁾ | 77.7 | 163.5 | 68.0 | 125.1 | 117.7 | 99.0 | 83.7 |
| Пшеница | 75.5 | 167.9 | 68.2 | 131.1 | 114.4 | 97.4 | 81.1 |
| Рожь | 82.4 | 100.0 | 74.6 | 118.4 | 132.5 | 107.0 | 78.6 |
| Гречиха | 89.8 | в 5.3 р. | 75.0 | в 2.8 р. | 115.6 | 112.0 | - |
| Кукуруза | 84.9 | 145.8 | 65.1 | 124.6 | 110.9 | 100.3 | 93.7 |
| Ячмень | 73.6 | 151.9 | 72.3 | 95.6 | 146.2 | 100.0 | 88.5 |
| Овес | 113.7 | в 2.9 р. | 127.8 | 85.9 | 111.0 | 111.8 | 100.0 |

¹⁾ 2010- Всего по культурам.

ЦЕНЫ И ТАРИФЫ

**СРЕДНИЕ ЦЕНЫ НА ПРИОБРЕТЕННЫЕ ПРОМЫШЛЕННЫМИ ОРГАНИЗАЦИЯМИ
ОТДЕЛЬНЫЕ ВИДЫ ЗЕРНА ДЛЯ ОСНОВНОГО ПРОИЗВОДСТВА**

(на конец года; рублей за тонну)

| | 2005 | 2010 | 2013 | 2014 | 2015 | 2016 | 2017 |
|----------|------|-------|------|-------|-------|-------|------|
| Пшеница | 2993 | 5860 | 8747 | 8290 | 9919 | 10293 | 8699 |
| Рожь | 2800 | - | 7319 | 6157 | 8245 | 9526 | 7734 |
| Гречиха | 4700 | 19584 | 8257 | 10565 | 23368 | 27484 | - |
| Кукуруза | 3390 | 7567 | 9686 | 8143 | 9647 | 10454 | 9141 |
| Ячмень | 2689 | 7305 | 9249 | 7687 | 9123 | 8297 | 7248 |
| Овес | 2477 | 5633 | 6179 | 6150 | 5666 | 7144 | - |

ИНДЕКСЫ ЦЕН ПРОИЗВОДИТЕЛЕЙ СЕЛЬСКОХОЗЯЙСТВЕННОЙ ПРОДУКЦИИ

(декабрь к декабрю предыдущего года, в процентах)

| | 2000 | 2005 | 2010 | 2013 | 2014 | 2015 | 2016 | 2017 |
|---|--------------|--------------|--------------|--------------|--------------|-------------|--------------|-------------|
| Сельское хозяйство | 116.8 | 102.9 | 128.1 | 105.5 | 117.1 | 95.3 | 125.9 | 90.2 |
| Растениеводство | 108.2 | 85.2 | 168.5 | 102.6 | 109.7 | 104.8 | 98.6 | 91.0 |
| Зерновые и зернобобовые культуры | 117.5 | 80.0 | 168.4 | 95.1 | 105.9 | 111.3 | 99.4 | 89.7 |
| пшеница | 119.5 | 67.1 | 154.0 | 95.8 | 106.9 | 111.8 | 100.1 | 91.4 |
| рожь | 120.3 | 84.5 | 128.0 | - | - | 100.1 | 100.0 | 100.0 |
| гречиха | 103.6 | 96.0 | в 4.1 р. | 89.6 | 103.5 | 172.8 | 112.3 | 66.1 |
| ячмень | 115.6 | 95.0 | 183.1 | 93.5 | 104.0 | 108.3 | 98.0 | 89.5 |
| овес | 160.8 | 108.3 | в 2.4 р. | 93.7 | 102.9 | 102.4 | 101.3 | 98.3 |
| Сахарная свекла | 136.5 | 108.0 | 107.9 | 110.8 | 110.3 | 137.2 | 80.0 | 78.4 |
| Картофель | 73.5 | 109.6 | 186.3 | 126.9 | 118.8 | 79.7 | 97.9 | 107.3 |
| Овощи свежие или охлажденные | 73.5 | 130.4 | в 2.0 р. | 114.8 | 96.8 | 105.3 | 86.6 | 124.7 |
| капуста | 56.3 | 136.2 | в 2.3 р. | 115.4 | 91.9 | 105.6 | 89.5 | 152.3 |
| морковь столовая | 74.7 | 99.3 | 192.7 | 116.8 | 109.3 | 104.3 | 82.3 | 111.8 |
| свекла столовая | 96.7 | 145.4 | 174.7 | 109.8 | 97.5 | 107.1 | 92.2 | 112.9 |
| Животноводство | 120.6 | 110.7 | 106.0 | 106.6 | 122.3 | 90.0 | 157.5 | 89.6 |
| Скот крупный рогатый, овцы и козы, свиньи и птица сельскохозяйственная | 134.8 | 118.9 | 94.9 | 96.5 | 135.9 | 84.9 | 188.1 | 85.2 |
| скот крупный рогатый живой | 130.4 | 121.2 | 98.1 | 91.3 | 107.9 | 105.5 | 104.7 | 106.8 |
| свиньи живые | 151.3 | 93.6 | 103.8 | 97.2 | 141.2 | 89.2 | 97.8 | 92.1 |
| птица сельскохозяйственная живая | 126.8 | 125.3 | 92.0 | 97.2 | 138.4 | 82.1 | в 2.2 р. | 82.1 |
| Молоко сырое крупного рогатого скота | 106.0 | 111.3 | 139.1 | 113.6 | 111.3 | 103.0 | 106.9 | 102.1 |
| Яйца куриные | 120.9 | 84.4 | 110.7 | 130.4 | 103.2 | 105.6 | 94.7 | 82.9 |

СРЕДНИЕ ЦЕНЫ ПРОИЗВОДИТЕЛЕЙ СЕЛЬСКОХОЗЯЙСТВЕННОЙ ПРОДУКЦИИ

(в среднем за год; рублей за тонну)

| | 2000 | 2005 | 2010 | 2013 | 2014 | 2015 | 2016 | 2017 |
|---|-------|-------|-------|-------|-------|--------|-------|--------|
| Зерновые и зернобобовые культуры | 2122 | 2589 | 3819 | 7138 | 7132 | 8680 | 9212 | 7086 |
| пшеница | 2083 | 2693 | 3966 | 6512 | 7302 | 9027 | 9230 | 6715 |
| рожь | 2226 | 2059 | 2453 | - | - | 5958 | - | - |
| гречиха | 4804 | 4306 | 11386 | 6851 | 7237 | 22817 | 25258 | 13920 |
| ячмень | 1852 | 2471 | 3408 | 8447 | 6739 | 7991 | 9083 | 8000 |
| овес | 1274 | 2008 | 2922 | 5543 | 5297 | 5491 | 6183 | 5928 |
| Сахарная свекла | 979 | 960 | 1048 | 1564 | 2024 | 3551 | 2504 | 2158 |
| Картофель | 3881 | 4218 | 7746 | 11593 | 13874 | 12564 | 12909 | 15679 |
| Овощи свежие или охлажденные | 1914 | 4320 | 7803 | 6274 | 7838 | 7635 | 7517 | 8909 |
| капуста | 1497 | 4568 | 7842 | 6057 | 6704 | 7334 | 7728 | 10240 |
| морковь столовая | 2793 | 4630 | 8134 | 7362 | 6336 | 9007 | 7661 | 7195 |
| свекла столовая | 2972 | 3607 | 6237 | 5643 | 6289 | 6703 | 6797 | 6992 |
| Скот крупный рогатый, овцы и козы, свиньи и птица сельскохозяйственная | 19338 | 40879 | 53392 | 63482 | 69666 | 90305 | 89480 | 83529 |
| скот крупный рогатый живой | 15396 | 33468 | 52141 | 57899 | 66020 | 83020 | 89782 | 98759 |
| свиньи живые | 23448 | 50559 | 70507 | 69259 | 89277 | 102317 | 95683 | 101526 |
| птица сельскохозяйственная живая | 3046 | 36613 | 41338 | 29789 | 45815 | 40369 | 65880 | 72577 |
| Молоко сырое крупного рогатого скота | 831 | 5383 | 12760 | 15989 | 18915 | 24246 | 25387 | 28287 |
| Яйца куриные, за 1000 шт. | 262 | 1561 | 2394 | 3482 | 3822 | 4373 | 4385 | 3238 |

ИНДЕКСЫ ЦЕН НА ПРОДУКЦИЮ (ЗАТРАТЫ, УСЛУГИ) ИНВЕСТИЦИОННОГО НАЗНАЧЕНИЯ

(декабрь к декабрю предыдущего года, в процентах)

| | 2000 | 2005 | 2010 | 2013 | 2014 | 2015 | 2016 | 2017 |
|---|--------------|--------------|--------------|--------------|--------------|--------------|--------------|--------------|
| Сводный индекс цен на продукцию (затраты, услуги) инвестиционного назначения | 126.5 | 111.1 | 103.9 | 106.4 | 107.4 | 113.4 | 101.6 | 103.0 |
| из него: | | | | | | | | |
| индекс цен производителей на строительную продукцию | 125.4 | 115.7 | 101.1 | 109.8 | 102.5 | 106.4 | 102.6 | 104.3 |
| индекс цен на машины и оборудование инвестиционного назначения | 121.0 | 107.0 | 104.5 | 103.5 | 110.8 | 120.1 | 97.8 | 101.1 |

ИНДЕКСЫ ТАРИФОВ НА ГРУЗОВЫЕ ПЕРЕВОЗКИ АВТОМОБИЛЬНЫМ ТРАНСПОРТОМ

(декабрь к декабрю предыдущего года, в процентах)

| Годы | Индексы тарифов | Годы | Индексы тарифов |
|------|-----------------|------|-----------------|
| 2000 | 128.1 | 2014 | 98.5 |
| 2005 | 133.0 | 2015 | 121.9 |
| 2010 | 94.4 | 2016 | 99.9 |
| 2013 | 101.9 | 2017 | 103.6 |

МЕТОДОЛОГИЧЕСКИЕ ПОЯСНЕНИЯ

В систему индексов цен, рассчитываемых органами государственной статистики, входят:

на потребительском рынке:

- индекс потребительских цен (тарифов) на товары и услуги;
- индекс цен на первичном и вторичном рынках жилья;

в сфере производства:

- индекс цен производителей промышленных товаров;
- индекс цен производителей сельскохозяйственной продукции;
- индекс цен на продукцию (затраты, услуги) инвестиционного назначения;
- индекс тарифов на грузовые перевозки.

Индекс потребительских цен и тарифов на товары и услуги (ИПЦ) измеряет отношение стоимости фиксированного перечня товаров и услуг в ценах текущего периода к его стоимости в ценах предыдущего (базисного) периода и характеризует изменение во времени общего уровня цен на товары и услуги, приобретаемые населением для непроизводственного потребления.

ИПЦ является важнейшим показателем, характеризующим уровень инфляции и используется для целей государственной политики, анализа и прогноза ценовых процессов в экономике, пересмотра минимальных социальных гарантий, решения правовых споров, а также при пересчете ряда показателей системы национальных счетов текущих цен в постоянные цены.

Расчет производится ежемесячно на базе статистических данных, полученных в результате наблюдения за изменением цен на товары и услуги в организациях торговли и сферы услуг, на вещевых, смешанных и продовольственных рынках, а также на основе данных о структуре фактических потребительских расходов населения за предыдущий год в Тульской области.

Средние потребительские цены на товары (услуги)-представители - средние величины из уровней цен товаров-представителей, зарегистрированных в различных организациях торговли и сферы услуг. Средние цены складываются под влиянием многообразных ассортиментных, а также территориальных сдвигов, сезонных колебаний и других факторов. Уровень средних цен по субъекту рассчитывается как средняя арифметическая из уровней цен в отдельных городах, взвешенных на удельный вес численности населения этих городов в общей численности населения субъекта.

Стоимость фиксированного набора потребительских товаров и услуг для межрегиональных сопоставлений покупательной способности населения исчисляется на основе единых объемов потребления, а также средних потребительских цен по субъекту Российской Федерации. В состав набора включены 83 наименования товаров и услуг, в том числе 30 видов продовольственных товаров, 41 вид непродовольственных товаров и 12 видов услуг. Данные о стоимости набора приведены в расчете на месяц.

Индексы цен на первичном и вторичном рынках жилья рассчитываются на основе зарегистрированных цен на вновь построенные квартиры и на квартиры функционирующего жилого фонда, находящиеся в собственности, если они являются объектами совершения рыночных сделок.

Наблюдение ведется по выборочному кругу организаций, осуществляющих операции с недвижимостью. При регистрации цен на квартиры учитываются их количественные и качественные характеристики.

Индекс цен производителей промышленных товаров рассчитывается на основании регистрации цен на товары (услуги)-представители в базовых организациях. Цены производителей представляют собой фактически сложившиеся на момент регистрации цены указанных организаций на произведенные и отгруженные товары (оказанные услуги), предназначенные для реализации на внутреннем рынке (без косвенных товарных налогов - налога на добавленную стоимость, акциза и т. п.).

Расчитанные по товарам (услугам) -представителям индексы цен производителей последовательно агрегируются в индексы цен соответствующих видов, групп, классов, разделов экономической деятельности. В качестве весов используются данные об объеме отгрузки в стоимостном выражении базисного периода.

Индексы цен производителей сельскохозяйственной продукции исчисляются на основании регистрации в отобранных для наблюдения сельскохозяйственных организациях цен на основные виды товаров-представителей, реализуемых заготовительным, перерабатывающим организациям, на рынке, через собственную торговую сеть, населению непосредственно с транспортных средств, на ярмарках, биржах, аукционах, организациям, коммерческим структурам и т.п.

Средние цены производителей сельскохозяйственной продукции приводятся с учетом надбавок и скидок за качество реализованной продукции без расходов на транспортировку, экспедирование, погрузку и разгрузку продукции, а также без налога на добавленную стоимость.

Сводный индекс цен на продукцию (затраты, услуги) инвестиционного назначения отражает общее изменение цен в строительстве объектов различных видов экономической деятельности и рассчитывается как агрегированный показатель из индексов цен производителей на строительную продукцию, приобретения машин и оборудования инвестиционного назначения и на прочую продукцию (затраты, услуги) инвестиционного назначения, взвешенных по доле этих элементов в общем объеме инвестиций в основной капитал.

Индекс цен производителей на строительную продукцию формируется из индексов цен на строительно-монтажные работы и на прочие затраты, включенные в сводный сметный расчет строительства, взвешенных по доле этих элементов в общем объеме инвестиций в жилища, здания и сооружения. Расчет индекса цен на строительно-монтажные работы проводится на основе данных формы отчетности о ценах на материалы, детали и конструкции, приобретенные базовыми подрядными организациями, а также на базе технологических моделей, разработанных по видам экономической деятельности с учетом территориальных особенностей строительства.

Индекс цен приобретения машин и оборудования инвестиционного назначения исчисляется по данным об изменении цен производителей этого оборудования, а также транспортных расходов, ставки налога на добавленную стоимость и других расходов.

Индексы тарифов на грузовые перевозки характеризуют изменение за текущий период тарифов на грузовые перевозки автомобильным транспортом без учета изменения за этот период структуры перевезенных грузов по разнообразным признакам.

За услугу-представитель принимается перевозка одной тонны массового груза автомобильным транспортом на фиксированное расстояние. Обследование тарифов осуществляется в выборочной совокупности транспортных организаций. В качестве весов используются доходы автомобильного транспорта от перевозок грузов за базисный период.

Данные в таблицах, содержащих показатели по видам экономической деятельности, приводятся за 2013-2017 гг. в соответствии с Общероссийским классификатором видов экономической деятельности (ОКВЭД 2) ОК 029-2014, введенным в действие с 1 января 2017 г.

ВНЕШНЕЭКОНОМИЧЕСКАЯ ДЕЯТЕЛЬНОСТЬ

- ◆ **ВНЕШНЯЯ ТОРГОВЛЯ ТОВАРАМИ**
- ◆ **ВНЕШНЯЯ ТОРГОВЛЯ УСЛУГАМИ**

| | |
|---|------------|
| ВНЕШНЯЯ ТОРГОВЛЯ ТОВАРАМИ | 295 |
| Внешняя торговля Тульской области | 295 |
| Сальдо торгового баланса | 295 |
| Внешняя торговля со странами дальнего зарубежья | 295 |
| Внешняя торговля со странами СНГ | 297 |
| Товарная структура экспорта | 298 |
| Товарная структура экспорта в страны дальнего зарубежья | 298 |
| Товарная структура экспорта в страны СНГ | 299 |
| Товарная структура импорта | 299 |
| Товарная структура импорта из стран дальнего зарубежья | 300 |
| Товарная структура импорта из стран СНГ | 300 |
| ВНЕШНЯЯ ТОРГОВЛЯ УСЛУГАМИ | 301 |
| Экспорт и импорт услуг | 301 |
| Экспорт услуг по основным видам в 2016-2017 гг. | 301 |
| Импорт услуг по основным видам в 2016-2017 гг. | 301 |
| МЕТОДОЛОГИЧЕСКИЕ ПОЯСНЕНИЯ | 302 |

ВНЕШНЕЭКОНОМИЧЕСКАЯ ДЕЯТЕЛЬНОСТЬ

Раздел содержит статистику внешней торговли товарами и услугами.

Более подробно информация о состоянии внешнеэкономической деятельности представлена в сборнике Тулстата «Внешнеэкономическая деятельность Тульской области».

ВНЕШНЯЯ ТОРГОВЛЯ ТОВАРАМИ

ВНЕШНЯЯ ТОРГОВЛЯ ТУЛЬСКОЙ ОБЛАСТИ

(по данным Росстата с учетом взаимной торговли с государствами-членами ЕАЭС;
в фактически действовавших ценах, миллионов долларов США)

| | 2000 ¹⁾ | 2005 ¹⁾ | 2010 | 2013 | 2014 | 2015 | 2016 | 2017 |
|--------------------------------|--------------------|--------------------|---------------|---------------|---------------|---------------|---------------|---------------|
| Внешнеторговый оборот | | | | | | | | |
| Всего | 713.9 | 2626.6 | 3653.9 | 5430.7 | 4946.1 | 3711.8 | 3679.7 | 4820.6 |
| в том числе: | | | | | | | | |
| со странами дальнего зарубежья | 596.8 | 2230.9 | 2957.4 | 4278.7 | 4151.6 | 3169.5 | 3204.9 | 4295.5 |
| со странами СНГ | 117.1 | 395.7 | 696.5 | 1152.0 | 794.5 | 542.3 | 474.7 | 525.1 |
| Экспорт | | | | | | | | |
| Всего | 560.3 | 2208.7 | 2679.3 | 3917.2 | 3734.5 | 2963.5 | 2861.1 | 3766.7 |
| в том числе: | | | | | | | | |
| со странами дальнего зарубежья | 502.5 | 1926.5 | 2236.2 | 3247.1 | 3201.2 | 2504.4 | 2446.2 | 3320.1 |
| со странами СНГ | 57.8 | 282.2 | 443.1 | 670.1 | 533.3 | 459.1 | 414.8 | 446.5 |
| Импорт | | | | | | | | |
| Всего | 153.6 | 417.9 | 974.6 | 1513.5 | 1211.6 | 748.3 | 818.6 | 1053.9 |
| в том числе: | | | | | | | | |
| со странами дальнего зарубежья | 94.3 | 304.4 | 721.2 | 1031.6 | 950.4 | 665.1 | 758.7 | 975.4 |
| со странами СНГ | 59.3 | 113.5 | 253.4 | 481.9 | 261.2 | 83.2 | 59.9 | 78.6 |

¹⁾ По данным Тульской таможни по организациям, зарегистрированным в территориальных налоговых органах Тульской области и осуществлявшим таможенное декларирование товаров в таможенных органах ФТС России, с учетом объемов по Республике Беларусь и Республике Казахстан.

САЛЬДО ТОРГОВОГО БАЛАНСА

(по данным Росстата; миллионов долларов США)

| | 2016 | | | | 2017 | | | |
|-------------|--------------------------|-------------------------|---------------|--|--------------------------|-------------------------|---------------|--|
| | Сальдо торгового баланса | в том числе по странам: | | Коэффициент покрытия импорта экспортом | Сальдо торгового баланса | в том числе по странам: | | Коэффициент покрытия импорта экспортом |
| | | дальнего зарубежья | СНГ | | | дальнего зарубежья | СНГ | |
| Год | +2042.5 | +1687.5 | +354.9 | в 3.5р | +2712.7 | +2344.7 | +367.9 | в 3.6р |
| I квартал | +541.8 | +466.5 | +75.2 | в 4.0р | +559.8 | +473.0 | +86.7 | в 3.3р |
| II квартал | +474.9 | +393.2 | +81.8 | в 3.5р | +403.5 | +273.8 | +129.8 | в 2.2р |
| III квартал | +464.7 | +355.7 | +109.0 | в 3.5р | +382.6 | +314.9 | +67.7 | в 2.3р |
| IV квартал | +562.0 | +472.4 | +89.3 | в 3.2р | +1366.9 | +1283.0 | +83.7 | в 5.7р |

ВНЕШНЯЯ ТОРГОВЛЯ СО СТРАНАМИ ДАЛЬНОГО ЗАРУБЕЖЬЯ

(по данным Центрального таможенного управления ФТС России, до 2015 г. - по данным Тульской таможни по организациям, зарегистрированным территориальных налоговых органах Тульской области и осуществлявшим таможенное декларирование товаров в таможенных органах ФТС России, в фактически действовавших ценах, тысяч долларов США)

| | 2000 | 2005 | 2010 | 2013 | 2014 | 2015 | 2016 | 2017 |
|------------------------------|----------------------------|-----------------------------|----------------|----------------|----------------|----------------|----------------|----------------|
| Экспорт | | | | | | | | |
| Всего¹⁾ | 502477²⁾ | 1920401²⁾ | 2236211 | 3247085 | 3201204 | 2504417 | 2446232 | 3320149 |
| из общего объема по странам: | | | | | | | | |
| Австрия | 673 | 8013 | 956 | 1290 | 159 | 307 | 2235 | 3591 |
| Алжир | - | 275 | 213057 | 415950 | 49237 | 124286 | 378858 | 467319 |
| Аргентина | 137 | 5 | 665 | - | 15695 | - | 938 | 11649 |
| Бангладеш | - | - | - | - | - | 47349 | 66349 | 43751 |
| Бельгия | 8717 | 54861 | 41460 | 12540 | 5424 | 22670 | 2068 | 3358 |
| Болгария | 502 | 443 | 1682 | 5487 | 18381 | 3844 | 4428 | 14782 |
| Бразилия | 31205 | 89226 | 26262 | 64614 | 99057 | 30764 | 72615 | 59291 |
| Венгрия | 13509 | 13341 | 9455 | 2423 | 1391 | 1780 | 3993 | 6212 |
| Вьетнам | 15 | - | 197 | 63 | 142 | 313 | 398 | 256 |
| Германия | 79189 | 74028 | 87835 | 126621 | 188380 | 158280 | 49327 | 36290 |
| Греция | 646 | 487 | 2 | 9965 | 6618 | 4697 | 5075 | 6686 |
| Дания | 51612 | 3134 | - | - | 2 | 1716 | 1230 | 1710 |
| Египет | 295 | 32204 | 8001 | 10524 | 14727 | 50643 | 56287 | 9673 |
| Израиль | 320 | 461 | 140 | 2540 | 1422 | 2076 | 2699 | 1896 |
| Индия | 11711 | 76716 | 99042 | 74222 | 86764 | 133140 | 196187 | 311854 |
| Иордания | - | 1 | 2564 | - | - | 350 | - | 7 |
| Ирак | - | - | - | - | - | 653204 | 273991 | 786866 |

ВНЕШНЕЭКОНОМИЧЕСКАЯ ДЕЯТЕЛЬНОСТЬ

продолжение

| | 2000 | 2005 | 2010 | 2013 | 2014 | 2015 | 2016 | 2017 |
|--|---------------------------|----------------------------|---------------|----------------|---------------|---------------|---------------|---------------|
| Исламская Республика Иран | 3107 | 10779 | 1439 | 23 | - | 43 | 228 | 446 |
| Испания | 173 | 38304 | 59569 | 354079 | 355287 | 135793 | 102161 | 60053 |
| Италия | 21745 | 103368 | 369489 | 214156 | 65546 | 33837 | 46450 | 34217 |
| Канада | 7 | 4 | 144 | 40956 | 25953 | 30333 | 4473 | 25352 |
| Китай | 26908 | 92042 | 121662 | 93941 | 87520 | 85554 | 75641 | 101823 |
| Корея, республика | 13015 | 81477 | 1956 | 2534 | 1230 | 4737 | 14218 | 25172 |
| Кувейт | 4971 | - | 28057 | - | 220 | - | 74 | 286 |
| Латвия | 5613 | 8849 | 16939 | 5257 | 10306 | 8429 | 6491 | 6836 |
| Литва | 6650 | 52389 | 59037 | 78716 | 91142 | 62963 | 40988 | 27806 |
| Малайзия | 64 | - | 3318 | 9743 | 12284 | 435 | 1789 | 2864 |
| Марокко | 195 | 39082 | 6319 | 2284 | 3951 | 40 | 5 | 35589 |
| Мексика | 1107 | 5442 | 160075 | 38362 | 2593 | 5984 | 1443 | 1527 |
| Монголия | 1405 | 4030 | 6405 | 3112 | 3298 | 8597 | 9961 | 6333 |
| Нидерланды | 17893 | 210792 | 67614 | 32512 | 20242 | 11489 | 9640 | 29118 |
| Норвегия | - | - | - | - | - | 30450 | 34145 | 30874 |
| Объединенные Арабские Эмираты | 40513 | 10132 | 238361 | 276431 | 92278 | 48258 | 29565 | 55074 |
| Пакистан | 14 | 5406 | 208 | - | 206 | - | 38 | 89 |
| Перу | - | 3510 | 7 | 8686 | 3633 | 644 | 4444 | 10677 |
| Польша | 8203 | 62630 | 85822 | 83679 | 81749 | 65813 | 62737 | 99506 |
| Румыния | 215 | 5139 | 1882 | 27538 | 39081 | 31327 | 27338 | 34911 |
| Сирийская Арабская Республика | 14530 | 58012 | 5727 | 72703 | 165870 | 33380 | 31984 | 30626 |
| Словакия | 18023 | 46669 | 63765 | 89769 | 90720 | 51060 | 33091 | 55755 |
| Словения | - | 5527 | 978 | 5 | 255 | 751 | 835 | 6244 |
| Соединенное Королевство (Великобритания) | 30521 | 18077 | 7048 | 3456 | 2638 | 2130 | 2358 | 3041 |
| США | 34826 | 356639 | 189090 | 401719 | 570980 | 449991 | 303795 | 462275 |
| Тайвань (Китай) | 3319 | 6151 | 6594 | 1569 | 1633 | 1461 | 20641 | 18385 |
| Турция | 23571 | 60483 | 91503 | 20428 | 36396 | 10118 | 50884 | 93890 |
| Финляндия | 3113 | 33986 | 31414 | 8301 | 13785 | 4131 | 4965 | 12074 |
| Франция | 4357 | 1798 | 3630 | 3382 | 456 | 6975 | 4525 | 2957 |
| Чешская Республика | 15806 | 123047 | 56286 | 89850 | 81367 | 46776 | 36766 | 98073 |
| Чили | - | 1275 | - | 3667 | 7 | 3491 | 4267 | 5500 |
| Швейцария | 129 | 5845 | 1760 | 91 | 12192 | 161 | 93 | 1526 |
| Швеция | 1 | 22381 | 10282 | 5644 | 1371 | 1564 | 4704 | 4919 |
| Эквадор | - | - | - | 1607 | 947 | 548 | 1808 | 1036 |
| Эстония | 2302 | 20662 | 992 | 24576 | 37881 | 1718 | 61060 | 89620 |
| Южная Африка | 13 | - | 5 | 5 | - | 4064 | 912 | 4 |
| Япония | 25 | 3453 | 1904 | 5558 | 3212 | 6627 | 6275 | 3527 |
| Всего¹⁾ | 94349²⁾ | 266387²⁾ | 721167 | 1031606 | 950378 | 665144 | 758369 | 975357 |
| из общего объема по странам: | | | | | | | | |
| Австрия | 3050 | 2720 | 5024 | 5931 | 5664 | 3236 | 5940 | 12 |
| Аргентина | 1 | - | 3812 | 5658 | 2506 | 2215 | 4035 | 6371 |
| Бельгия | 3280 | 8960 | 8265 | 38463 | 14162 | 6334 | 12147 | 8941 |
| Болгария | 122 | 34 | 361 | 1166 | 509 | 2117 | 2167 | 1985 |
| Бразилия | 627 | 1 | 278 | 1032 | 179 | 435 | 1000 | 4055 |
| Венгрия | 11925 | 4515 | 29889 | 47346 | 58812 | 41370 | 36817 | 36416 |
| Германия | 31514 | 69537 | 149632 | 230320 | 192638 | 118808 | 119690 | 184289 |
| Греция | - | - | - | 2625 | 1302 | 9 | 9 | 6 |
| Дания | 3278 | 5507 | 12874 | 24935 | 18805 | 13600 | 12552 | 17627 |
| Египет | - | - | - | - | - | 3131 | 2586 | 4032 |
| Израиль | 191 | 1861 | 9651 | 2509 | 9197 | 4400 | 3010 | 5536 |
| Индия | 862 | 10463 | 986 | 4237 | 3933 | 2480 | 4070 | 6851 |
| Ирландия | 11 | 221 | 174 | 121 | 27 | - | 600 | 1625 |
| Исламская Республика Иран | - | 27 | 3188 | 16114 | 6174 | 342 | - | 66 |
| Испания | 563 | 7334 | 2733 | 8415 | 4210 | 599 | 1334 | 2904 |
| Италия | 3925 | 14782 | 29493 | 104225 | 69635 | 32249 | 42643 | 84141 |
| Канада | 116 | 155 | 2557 | 675 | 71 | 110 | 712 | 2930 |
| Китай | 633 | 9027 | 90291 | 90359 | 96022 | 86479 | 108046 | 169458 |
| Латвия | 1135 | 3079 | 1061 | 1929 | 64 | 161 | 51 | 1841 |
| Литва | 152 | 1094 | 1622 | 2007 | 1524 | 206 | 626 | 804 |
| Малайзия | 136 | 79 | 78170 | 39142 | 21748 | 24259 | 5236 | 7228 |

ВНЕШНЕЭКОНОМИЧЕСКАЯ ДЕЯТЕЛЬНОСТЬ

продолжение

| | 2000 | 2005 | 2010 | 2013 | 2014 | 2015 | 2016 | 2017 |
|--|------|-------|-------|-------|-------|-------|-------|-------|
| Марокко | - | - | 20128 | 24038 | 34536 | 22878 | 26346 | 18628 |
| Мексика | - | 715 | 388 | 468 | 600 | 945 | 1683 | 2071 |
| Нидерланды | 1051 | 7228 | 11224 | 14264 | 10387 | 14462 | 9035 | 13192 |
| Норвегия | 15 | 271 | 933 | 1745 | 379 | 729 | 387 | 882 |
| Польша | 367 | 17567 | 24319 | 37751 | 19871 | 10996 | 12886 | 25435 |
| Португалия | - | - | 0.0 | 20 | 84 | - | 12 | 22 |
| Республика Корея | 28 | 370 | 1435 | 7179 | 5460 | 3648 | 7340 | 19901 |
| Румыния | 45 | 65 | 756 | 2454 | 357 | 811 | 2692 | 2931 |
| Сербия | - | - | 188 | 1123 | 2867 | - | 209 | 538 |
| Сирийская Арабская Республика | - | - | 0.3 | - | - | - | - | - |
| Словакия | 153 | - | 11617 | 962 | 10800 | 1006 | 1302 | 1369 |
| Словения | 1900 | 1859 | 1906 | 334 | 129 | 186 | 186 | 1064 |
| Соединенное Королевство (Великобритания) | 4727 | 19616 | 54313 | 57471 | 51790 | 43583 | 36600 | 40404 |
| США | 1959 | 12424 | 22240 | 72817 | 46269 | 27561 | 28339 | 33583 |
| Таиланд | 32 | 142 | 109 | 1851 | 252 | - | 193 | 418 |
| Тайвань (Китай) | 288 | 934 | 2129 | 2898 | 3973 | 5536 | 4135 | 11383 |
| Турция | 1478 | 1358 | 9339 | 22963 | 30022 | 26683 | 19135 | 38490 |
| Финляндия | 3441 | 4911 | 1764 | 17412 | 26530 | 14330 | 10999 | 12954 |
| Франция | 2069 | 13740 | 44172 | 21176 | 34927 | 24946 | 33387 | 33810 |
| Чешская Республика | 1548 | 16798 | 17311 | 56970 | 34331 | 15574 | 31808 | 30144 |
| Швейцария | 349 | 5115 | 1321 | 4105 | 1761 | 3500 | 1594 | 3602 |
| Швеция | 719 | 759 | 2481 | 15741 | 12031 | 6282 | 5177 | 6230 |
| Эстония | 24 | 740 | 874 | 44 | 13 | 429 | 261 | 801 |
| Южная Африка | 137 | - | 4573 | 6156 | 7074 | 10657 | 11530 | 9987 |
| Япония | 150 | 7407 | 39838 | 1074 | 1847 | 7821 | 52555 | 15781 |

¹⁾ 2010-2017 гг. - по данным Росстата.

²⁾ 2000, 2005 гг. - по данным Тульской таможни.

ВНЕШНЯЯ ТОРГОВЛЯ СО СТРАНАМИ СНГ

(по данным ЦТУ ФТС России, до 2015 г. - по данным Тульской таможни по организациям, зарегистрированным территориальных налоговых органах Тульской области и осуществлявшим таможенное декларирование товаров в таможенных органах ФТС России, в фактически действовавших ценах, тысяч долларов США)

| | 2000 | 2005 | 2010 | 2013 | 2014 | 2015 | 2016 | 2017 | |
|------------------------------|---------------------------|----------------------------|----------------|---------------|---------------|---------------|---------------|---------------|--|
| | | | Экспорт | | | | | | |
| Всего¹⁾ | 57780²⁾ | 275773²⁾ | 443024 | 670079 | 533294 | 459108 | 414841 | 446543 | |
| из общего объема по странам: | | | | | | | | | |
| Азербайджан | 493 | 3664 | 3565 | 97771 | 102867 | 24153 | 40076 | 59543 | |
| Армения | 75 | 540 | 927 | 2629 | 1820 | 1498 | 1570 | 23551 | |
| Беларусь | 11519 | 80054 | 185382 | 221425 | 131472 | 101149 | 76553 | 112694 | |
| Грузия ³⁾ | 176 | 2986 | - | - | - | - | - | - | |
| Казахстан | 14015 | 57568 | 36257 | ... | ... | 103340 | 105208 | 50424 | |
| Киргизия | 115 | 359 | 1238 | 4356 | 5306 | 6696 | 5239 | 3869 | |
| Республика Молдова | 2443 | 15526 | 10404 | 3094 | 3247 | 7580 | 10845 | 12618 | |
| Таджикистан | - | 634 | 593 | 597 | 593 | 1607 | 2024 | 2500 | |
| Туркмения | 4105 | 477 | 40545 | 4701 | 5160 | 4524 | 4198 | 1871 | |
| Узбекистан | 2337 | 3519 | 3324 | 18101 | 14484 | 9590 | 16344 | 12777 | |
| Украина | 22502 | 110466 | 160882 | 285609 | 218839 | 198970 | 152990 | 163304 | |
| | | | Импорт | | | | | | |
| Всего¹⁾ | 59262²⁾ | 113009²⁾ | 253403 | 481917 | 261235 | 83233 | 59921 | 78591 | |
| из общего объема по странам: | | | | | | | | | |
| Азербайджан | 320 | 84 | 254 | - | - | - | - | - | |
| Армения | 3 | 122 | 236 | 344 | 315 | 1693 | 615 | 724 | |
| Беларусь ³⁾ | 19103 | 42808 | 89500 | 121754 | 101989 | 32469 | 39691 | 42286 | |
| Грузия ⁴⁾ | 36 | 19 | - | - | - | - | - | - | |
| Казахстан | 17497 | 8474 | 11821 | ... | ... | 2124 | 3059 | 8164 | |
| Киргизия | 2 | 234 | 316 | 114 | - | 389 | 132 | - | |
| Республика Молдова | 5094 | 4522 | 6478 | 4765 | 8984 | 1542 | 1298 | 1550 | |
| Таджикистан | 9 | 41 | - | - | - | - | - | - | |
| Туркмения | 4 | - | - | 35 | 26 | 43 | 282 | - | |
| Узбекистан | 236 | 23 | 2628 | 9602 | 158 | 279 | 495 | 648 | |
| Украина | 16958 | 56682 | 142170 | 322888 | 144056 | 44691 | 13994 | 23788 | |

¹⁾ 2010-2017 гг. - по данным Росстата с учетом взаимной торговли с государствами-членами ЕАЭС.

²⁾ 2000, 2005 гг. по данным Тульской таможни.

³⁾ С августа 2009г. Грузия вышла из состава государств-участников СНГ.

ТОВАРНАЯ СТРУКТУРА ЭКСПОРТА

(по данным Росстата с учетом взаимной торговли с государствами-членами ЕАЭС;
в фактически действовавших ценах)

| | 2000 ¹⁾ | 2005 ¹⁾ | 2010 | 2013 | 2014 | 2015 | 2016 | 2017 |
|--|--------------------|--------------------|----------------|----------------|----------------|----------------|----------------|----------------|
| Тысяч долларов США | | | | | | | | |
| Экспорт – всего | 548738 | 2196174 | 2679235 | 3917164 | 3734499 | 2963526 | 2861073 | 3766690 |
| в том числе: | | | | | | | | |
| продовольственные товары и сельскохозяйственное сырье (кроме текстильного) | 2507 | 14598 | 61247 | 74525 | 95133 | 100541 | 115344 | 121261 |
| минеральные продукты | 641 | 2235 | 3670 | 8730 | 18090 | 16982 | 8088 | 16891 |
| продукция химической промышленности, каучук | 234059 | 819293 | 917993 | 1310507 | 1305838 | 985126 | 783098 | 921824 |
| кожевенное сырье, пушнина и изделия из них | 37 | 137 | 1 | 70 | 63 | 57 | 92 | 31 |
| древесина и целлюлозно-бумажные изделия | 1775 | 6845 | 10813 | 12355 | 13919 | 20936 | 14595 | 24798 |
| текстиль, текстильные изделия и обувь | 3286 | 113 | 25126 | 6744 | 9231 | 14696 | 27082 | 18149 |
| металлы, драгоценные камни и изделия из них | 202136 | 999103 | 889585 | 997495 | 952632 | 599004 | 537073 | 773549 |
| машины, оборудование и транспортные средства | 29692 | 65553 | 89767 | 84163 | 90873 | 87310 | 116777 | 141008 |
| прочие товары | 74605 | 288297 | 681033 | 1422575 | 1248720 | 1138874 | 1258924 | 1749179 |
| В процентах к итогу | | | | | | | | |
| Экспорт – всего | 100 | 100 | 100 | 100 | 100 | 100 | 100 | 100 |
| в том числе: | | | | | | | | |
| продовольственные товары и сельскохозяйственное сырье (кроме текстильного) | 0.5 | 0.7 | 2.3 | 1.9 | 2.6 | 3.4 | 4.0 | 3.2 |
| минеральные продукты | 0.1 | 0.1 | 0.1 | 0.2 | 0.5 | 0.6 | 0.3 | 0.5 |
| продукция химической промышленности, каучук | 42.7 | 37.3 | 34.3 | 33.5 | 35.0 | 33.2 | 27.4 | 24.5 |
| кожевенное сырье, пушнина и изделия из них | 0.0 | 0.0 | 0.0 | 0.0 | 0.0 | 0.0 | 0.0 | 0.0 |
| древесина и целлюлозно-бумажные изделия | 0.3 | 0.3 | 0.4 | 0.3 | 0.4 | 0.7 | 0.5 | 0.7 |
| текстиль, текстильные изделия и обувь | 0.6 | 0.0 | 0.9 | 0.2 | 0.2 | 0.5 | 0.9 | 0.5 |
| металлы, драгоценные камни и изделия из них | 36.8 | 45.5 | 33.2 | 25.5 | 25.5 | 20.2 | 18.8 | 20.5 |
| машины, оборудование и транспортные средства | 5.4 | 3.0 | 3.4 | 2.1 | 2.4 | 2.9 | 4.1 | 3.8 |
| прочие товары | 13.6 | 13.1 | 25.4 | 36.3 | 33.4 | 38.4 | 44.0 | 46.4 |

¹⁾ По данным Тульской таможни по организациям, зарегистрированным в территориальных налоговых органах Тульской области и осуществлявшим таможенное декларирование товаров в таможенных органах ФТС России, с учетом объемов по Республике Беларусь и Республике Казахстан.

ТОВАРНАЯ СТРУКТУРА ЭКСПОРТА В СТРАНЫ ДАЛЬНЕГО ЗАРУБЕЖЬЯ

(по данным Росстата; в фактически действовавших ценах)

| | 2000 ¹⁾ | 2005 ¹⁾ | 2010 | 2013 | 2014 | 2015 | 2016 | 2017 |
|--|--------------------|--------------------|----------------|----------------|----------------|----------------|----------------|----------------|
| Тысяч долларов США | | | | | | | | |
| Экспорт – всего | 502477 | 1920401 | 2236211 | 3247085 | 3201204 | 2504417 | 2446232 | 3320149 |
| в том числе: | | | | | | | | |
| продовольственные товары и сельскохозяйственное сырье (кроме текстильного) | 805 | 7975 | 27488 | 36133 | 47487 | 55839 | 63820 | 68965 |
| минеральные продукты | 611 | 2190 | 2302 | 5998 | 15752 | 15705 | 6925 | 10999 |
| продукция химической промышленности, каучук | 211031 | 673308 | 691420 | 985777 | 1096856 | 736360 | 577714 | 732758 |
| кожевенное сырье, пушнина и изделия из них | 36 | - | - | 0 | - | - | - | - |
| древесина и целлюлозно-бумажные изделия | 1579 | 4694 | 336 | 400 | 4150 | 11617 | 7736 | 16716 |
| текстиль, текстильные изделия и обувь | 3285 | 11 | 24340 | 3494 | 4328 | 8534 | 21627 | 12320 |
| металлы, драгоценные камни и изделия из них | 198504 | 939279 | 803735 | 884941 | 853763 | 533661 | 491566 | 703779 |
| машины, оборудование и транспортные средства | 15556 | 28752 | 55091 | 34283 | 41209 | 61879 | 93291 | 109143 |
| прочие товары | 71070 | 264192 | 631499 | 1296059 | 1137659 | 1080824 | 1183553 | 1665469 |
| В процентах к итогу | | | | | | | | |
| Экспорт – всего | 100 | 100 | 100 | 100 | 100 | 100 | 100 | 100 |
| в том числе: | | | | | | | | |
| продовольственные товары и сельскохозяйственное сырье (кроме текстильного) | 0.2 | 0.4 | 1.2 | 1.1 | 1.5 | 2.2 | 2.6 | 2.1 |
| минеральные продукты | 0.1 | 0.1 | 0.1 | 0.2 | 0.5 | 0.6 | 0.3 | 0.3 |
| продукция химической промышленности, каучук | 42.0 | 35.1 | 30.9 | 30.4 | 34.3 | 29.4 | 23.6 | 22.1 |
| кожевенное сырье, пушнина и изделия из них | 0.0 | - | 0.0 | 0.0 | - | - | - | - |
| древесина и целлюлозно-бумажные изделия | 0.3 | 0.2 | 0.0 | 0.0 | 0.1 | 0.5 | 0.3 | 0.5 |
| текстиль, текстильные изделия и обувь | 0.7 | 0.0 | 1.1 | 0.1 | 0.1 | 0.3 | 0.9 | 0.4 |
| металлы, драгоценные камни и изделия из них | 39.5 | 48.9 | 35.9 | 27.3 | 26.7 | 21.3 | 20.1 | 21.2 |
| машины, оборудование и транспортные средства | 3.1 | 1.5 | 2.5 | 1.0 | 1.3 | 2.5 | 3.8 | 3.3 |
| прочие товары | 14.1 | 13.8 | 28.3 | 39.9 | 35.5 | 43.2 | 48.4 | 50.2 |

¹⁾ По данным Тульской таможни по организациям, зарегистрированным в территориальных налоговых органах Тульской области и осуществлявшим таможенное декларирование товаров в таможенных органах ФТС России.

ТОВАРНАЯ СТРУКТУРА ЭКСПОРТА В СТРАНЫ СНГ

(по данным Росстата с учетом взаимной торговли с государствами-членами ЕАЭС;
в фактически действовавших ценах)

| | 2000 ¹⁾ | 2005 ¹⁾ | 2010 | 2013 | 2014 | 2015 | 2016 | 2017 |
|--|--------------------|--------------------|---------------|---------------|---------------|---------------|---------------|---------------|
| Тысяч долларов США | | | | | | | | |
| Экспорт – всего | 46261 | 275773 | 443024 | 670079 | 533294 | 459108 | 414841 | 446543 |
| в том числе: | | | | | | | | |
| продовольственные товары и сельскохозяйственное сырье (кроме текстильного) | 1702 | 6623 | 33759 | 38392 | 47646 | 44702 | 51524 | 52296 |
| минеральные продукты | 30 | 45 | 1368 | 2732 | 2338 | 1277 | 1163 | 5892 |
| продукция химической промышленности, каучук | 23028 | 145985 | 226573 | 324730 | 208982 | 248767 | 205384 | 189067 |
| кожевенное сырье, пушнина и изделия из них | 1 | 137 | 1 | 70 | 63 | 57 | 92 | 31 |
| древесина и целлюлозно-бумажные изделия | 196 | 2151 | 10477 | 11955 | 9769 | 9319 | 6859 | 8082 |
| текстиль, текстильные изделия и обувь | 1 | 102 | 786 | 3250 | 4904 | 6162 | 5455 | 5829 |
| металлы, драгоценные камни и изделия из них | 3632 | 59824 | 85850 | 112554 | 98870 | 65343 | 45507 | 69770 |
| машины, оборудование и транспортные средства | 14136 | 36801 | 34676 | 49880 | 49665 | 25431 | 23487 | 31865 |
| прочие товары | 3535 | 24105 | 49534 | 126516 | 111057 | 58050 | 75370 | 83711 |
| В процентах к итогу | | | | | | | | |
| Экспорт – всего | 100 | 100 | 100 | 100 | 100 | 100 | 100 | 100 |
| в том числе: | | | | | | | | |
| продовольственные товары и сельскохозяйственное сырье (кроме текстильного) | 3.7 | 2.4 | 7.6 | 5.7 | 8.9 | 9.7 | 12.4 | 11.7 |
| минеральные продукты | 0.1 | 0.0 | 0.3 | 0.4 | 0.4 | 0.3 | 0.3 | 1.3 |
| продукция химической промышленности, каучук | 49.8 | 53.0 | 51.1 | 48.5 | 39.2 | 54.2 | 49.5 | 42.4 |
| кожевенное сырье, пушнина и изделия из них | 0.0 | 0.0 | 0.0 | 0.0 | 0.0 | 0.0 | 0.0 | 0.0 |
| древесина и целлюлозно-бумажные изделия | 0.4 | 0.8 | 2.4 | 1.8 | 1.8 | 2.0 | 1.6 | 1.8 |
| текстиль, текстильные изделия и обувь | 0.0 | 0.0 | 0.2 | 0.5 | 0.9 | 1.3 | 1.3 | 1.3 |
| металлы, драгоценные камни и изделия из них | 7.8 | 21.7 | 19.4 | 16.8 | 18.5 | 14.2 | 11.0 | 15.6 |
| машины, оборудование и транспортные средства | 30.6 | 13.4 | 7.8 | 7.4 | 9.3 | 5.5 | 5.7 | 7.1 |
| прочие товары | 7.6 | 8.7 | 11.2 | 18.9 | 20.8 | 12.7 | 18.2 | 18.8 |

¹⁾ По данным Тульской таможни по организациям, зарегистрированным в территориальных налоговых органах Тульской области и осуществлявшим таможенное декларирование товаров в таможенных органах ФТС России, с учетом объемов по Республике Беларусь и Республике Казахстан.

ТОВАРНАЯ СТРУКТУРА ИМПОРТА

(по данным Росстата с учетом взаимной торговли с государствами-членами ЕАЭС;
в фактически действовавших ценах)

| | 2000 ¹⁾ | 2005 ¹⁾ | 2010 | 2013 | 2014 | 2015 | 2016 | 2017 |
|--|--------------------|--------------------|---------------|----------------|----------------|---------------|---------------|----------------|
| Тысяч долларов США | | | | | | | | |
| Импорт – всего | 153611 | 379396 | 974570 | 1513523 | 1211612 | 748377 | 818583 | 1053949 |
| в том числе: | | | | | | | | |
| продовольственные товары и сельскохозяйственное сырье (кроме текстильного) | 24916 | 30270 | 244362 | 266719 | 259779 | 167048 | 206202 | 201937 |
| минеральные продукты | 5509 | 12149 | 47250 | 108682 | 61096 | 9297 | 7177 | 15525 |
| продукция химической промышленности, каучук | 32362 | 134764 | 266950 | 336224 | 322851 | 237719 | 226611 | 245275 |
| кожевенное сырье, пушнина и изделия из них | 132 | 17 | 117 | 378 | 294 | 156 | 122 | 205 |
| древесина и целлюлозно-бумажные изделия | 4876 | 20152 | 49533 | 45325 | 50305 | 28993 | 30613 | 30624 |
| текстиль, текстильные изделия и обувь | 311 | 959 | 37277 | 62670 | 57288 | 37359 | 39727 | 45724 |
| металлы, драгоценные камни и изделия из них | 6853 | 15059 | 68020 | 261648 | 137413 | 82091 | 54486 | 72514 |
| машины, оборудование и транспортные средства | 42004 | 133039 | 249906 | 394654 | 297473 | 180820 | 247333 | 434831 |
| прочие товары | 36648 | 32987 | 11155 | 37223 | 25113 | 4894 | 6312 | 7314 |
| В процентах к итогу | | | | | | | | |
| Импорт – всего | 100 | 100 | 100 | 100 | 100 | 100 | 100 | 100 |
| в том числе: | | | | | | | | |
| продовольственные товары и сельскохозяйственное сырье (кроме текстильного) | 16.2 | 8.0 | 25.1 | 17.6 | 21.4 | 22.3 | 25.2 | 19.2 |
| минеральные продукты | 3.6 | 3.2 | 4.8 | 7.2 | 5.0 | 1.2 | 0.9 | 1.5 |
| продукция химической промышленности, каучук | 21.1 | 35.5 | 27.4 | 22.2 | 26.7 | 31.8 | 27.7 | 23.3 |
| кожевенное сырье, пушнина и изделия из них | 0.1 | 0.0 | 0.0 | 0.0 | 0.0 | 0.0 | 0.0 | 0.0 |
| древесина и целлюлозно-бумажные изделия | 3.2 | 5.3 | 5.1 | 3.0 | 4.2 | 3.9 | 3.7 | 2.9 |
| текстиль, текстильные изделия и обувь | 0.2 | 0.2 | 3.8 | 4.1 | 4.7 | 5.0 | 4.8 | 4.3 |
| металлы, драгоценные камни и изделия из них | 4.5 | 4.0 | 7.0 | 17.3 | 11.3 | 11.0 | 6.7 | 6.9 |
| машины, оборудование и транспортные средства | 27.3 | 35.1 | 25.6 | 26.1 | 24.6 | 24.2 | 30.2 | 41.3 |
| прочие товары | 23.8 | 8.7 | 1.2 | 2.5 | 2.1 | 0.7 | 0.8 | 0.7 |

¹⁾ По данным Тульской таможни по организациям, зарегистрированным в территориальных налоговых органах Тульской области и осуществлявшим таможенное декларирование товаров в таможенных органах ФТС России, с учетом объемов по Республике Беларусь и Республике Казахстан.

ВНЕШНЕЭКОНОМИЧЕСКАЯ ДЕЯТЕЛЬНОСТЬ

ТОВАРНАЯ СТРУКТУРА ИМПОРТА ИЗ СТРАН ДАЛЬНЕГО ЗАРУБЕЖЬЯ

(по данным Росстата; в фактически действовавших ценах)

| | 2000 ¹⁾ | 2005 ¹⁾ | 2010 | 2013 | 2014 | 2015 | 2016 | 2017 |
|--|--------------------|--------------------|---------------|----------------|---------------|---------------|---------------|---------------|
| Тысяч долларов США | | | | | | | | |
| Импорт – всего | 94349 | 266387 | 721167 | 1031606 | 950378 | 665144 | 758662 | 975357 |
| в том числе: | | | | | | | | |
| продовольственные товары и сельскохозяйственное сырье (кроме текстильного) | 19687 | 9999 | 155800 | 215662 | 232978 | 159202 | 197627 | 190383 |
| минеральные продукты | 2 | - | 1769 | 2356 | 511 | 453 | 285 | 543 |
| продукция химической промышленности, каучук | 24595 | 115735 | 242072 | 306986 | 307631 | 232479 | 216465 | 238585 |
| кожевенное сырье, пушнина и изделия из них | 2 | - | 69 | 350 | 264 | 152 | 112 | 186 |
| древесина и целлюлозно-бумажные изделия | 2416 | 5592 | 32549 | 39719 | 48683 | 28367 | 29928 | 30402 |
| текстиль, текстильные изделия и обувь | 83 | 41 | 21012 | 42505 | 51990 | 34343 | 36429 | 41863 |
| металлы, драгоценные камни и изделия из них | 2010 | 5135 | 33895 | 56979 | 51549 | 39464 | 43185 | 49734 |
| машины, оборудование и транспортные средства | 30375 | 118898 | 226806 | 358875 | 248987 | 166531 | 230280 | 417230 |
| прочие товары | 15179 | 10987 | 7195 | 8174 | 7785 | 4153 | 4351 | 6431 |
| В процентах к итогу | | | | | | | | |
| Импорт – всего | 100 | 100 | 100 | 100 | 100 | 100 | 100 | 100 |
| в том числе: | | | | | | | | |
| продовольственные товары и сельскохозяйственное сырье (кроме текстильного) | 20.9 | 3.8 | 21.6 | 20.9 | 24.5 | 23.9 | 26.1 | 19.5 |
| минеральные продукты | 0.0 | - | 0.2 | 0.2 | 0.1 | 0.1 | 0.0 | 0.1 |
| продукция химической промышленности, каучук | 26.1 | 43.5 | 33.6 | 29.8 | 32.4 | 35.0 | 28.5 | 24.5 |
| кожевенное сырье, пушнина и изделия из них | 0.0 | 0.0 | 0.0 | 0.0 | 0.0 | 0.0 | 0.0 | 0.0 |
| древесина и целлюлозно-бумажные изделия | 2.6 | 2.1 | 4.5 | 3.9 | 5.1 | 4.3 | 3.9 | 3.1 |
| текстиль, текстильные изделия и обувь | 0.1 | 0.0 | 2.9 | 4.1 | 5.5 | 5.2 | 4.8 | 4.3 |
| металлы, драгоценные камни и изделия из них | 2.1 | 1.9 | 4.7 | 5.5 | 5.4 | 5.9 | 5.7 | 5.1 |
| машины, оборудование и транспортные средства | 32.2 | 44.6 | 31.5 | 34.8 | 26.2 | 25.0 | 30.4 | 42.8 |
| прочие товары | 16.0 | 4.1 | 1.0 | 0.8 | 0.8 | 0.6 | 0.6 | 0.7 |

¹⁾ По данным Тульской таможни по организациям, зарегистрированным в территориальных налоговых органах Тульской области и осуществлявшим таможенное декларирование товаров в таможенных органах ФТС России.

ТОВАРНАЯ СТРУКТУРА ИМПОРТА ИЗ СТРАН СНГ

(по данным Росстата с учетом взаимной торговли с государствами-членами ЕАЭС;
в фактически действовавших ценах)

| | 2000 ¹⁾ | 2005 ¹⁾ | 2010 | 2013 | 2014 | 2015 | 2016 | 2017 |
|--|--------------------|--------------------|---------------|---------------|---------------|--------------|--------------|--------------|
| Тысяч долларов США | | | | | | | | |
| Импорт – всего | 59262 | 113009 | 253403 | 481917 | 261235 | 83233 | 59921 | 78591 |
| в том числе: | | | | | | | | |
| продовольственные товары и сельскохозяйственное сырье (кроме текстильного) | 5229 | 20271 | 88562 | 51057 | 26801 | 7846 | 8575 | 11554 |
| минеральные продукты | 5507 | 12149 | 45481 | 106326 | 60586 | 8844 | 6893 | 14981 |
| продукция химической промышленности, каучук | 7767 | 19029 | 24878 | 29238 | 15221 | 5240 | 10146 | 6690 |
| кожевенное сырье, пушнина и изделия из них | 130 | 17 | 48 | 28 | 31 | 4 | 10 | 19 |
| древесина и целлюлозно-бумажные изделия | 2460 | 14560 | 16984 | 5606 | 1622 | 626 | 685 | 221 |
| текстиль, текстильные изделия и обувь | 228 | 918 | 16265 | 20165 | 5297 | 3016 | 3298 | 3861 |
| металлы, драгоценные камни и изделия из них | 4843 | 9924 | 34125 | 204669 | 85864 | 42628 | 11301 | 22780 |
| машины, оборудование и транспортные средства | 11629 | 14141 | 23100 | 35779 | 48487 | 14288 | 17053 | 17601 |
| прочие товары | 21469 | 22000 | 3960 | 29049 | 17326 | 741 | 1960 | 884 |
| В процентах к итогу | | | | | | | | |
| Импорт – всего | 100 | 100 | 100 | 100 | 100 | 100 | 100 | 100 |
| в том числе: | | | | | | | | |
| продовольственные товары и сельскохозяйственное сырье (кроме текстильного) | 8.8 | 20.5 | 34.9 | 10.6 | 10.3 | 9.4 | 14.3 | 14.7 |
| минеральные продукты | 9.3 | 18.0 | 17.9 | 22.1 | 23.2 | 10.6 | 11.5 | 19.0 |
| продукция химической промышленности, каучук | 13.1 | 14.6 | 9.8 | 6.1 | 5.8 | 6.3 | 16.9 | 8.5 |
| кожевенное сырье, пушнина и изделия из них | 0.2 | 0.0 | 0.0 | 0.0 | 0.0 | 0.0 | 0.0 | 0.0 |
| древесина и целлюлозно-бумажные изделия | 4.2 | 8.9 | 6.7 | 1.2 | 0.6 | 0.8 | 1.1 | 0.3 |
| текстиль, текстильные изделия и обувь | 0.4 | 0.3 | 6.4 | 4.1 | 2.0 | 3.6 | 5.5 | 4.9 |
| металлы, драгоценные камни и изделия из них | 8.2 | 10.9 | 13.5 | 42.5 | 32.9 | 51.2 | 18.9 | 28.9 |
| машины, оборудование и транспортные средства | 19.6 | 11.1 | 9.1 | 7.4 | 18.6 | 17.2 | 28.5 | 22.3 |
| прочие | 36.2 | 15.7 | 1.6 | 6.0 | 6.6 | 0.9 | 3.3 | 1.4 |

¹⁾ По данным Тульской таможни по организациям, зарегистрированным в территориальных налоговых органах Тульской области и осуществлявшим таможенное декларирование товаров в таможенных органах ФТС России, с учетом объемов по Республике Беларусь и Республике Казахстан.

ВНЕШНЯЯ ТОРГОВЛЯ УСЛУГАМИ

ЭКСПОРТ И ИМПОРТ УСЛУГ

(тысяч долларов США)

| | Экспорт | | | Импорт | | |
|------|---------|-----------------------------------|--------------|----------|-----------------------------------|--------------|
| | всего | в том числе | | всего | в том числе | |
| | | в страны дальнего зарубежья | в страны СНГ | | в страны дальнего зарубежья | в страны СНГ |
| 2000 | 4949.6 | 4908.7 | 40.9 | 6395.9 | 5211.6 | 1184.3 |
| 2005 | 41111.4 | 41069.5 | 41.9 | 29502.2 | 28587.7 | 914.5 |
| 2006 | 55760.1 | 55655.2 | 104.9 | 104542.4 | 102656.5 | 1885.9 |
| 2007 | 16152.4 | 16086.0 | 66.4 | 36667.8 | 35782.7 | 885.1 |
| 2008 | 7148.7 | 6176.1 | 972.6 | 124708.8 | 122609.6 | 2099.2 |
| 2009 | 3517.9 | 3218.3 | 299.6 | 65776.1 | 63837.1 | 1939.0 |
| 2010 | 6350.2 | 5408.2 | 942.0 | 78635.6 | 74410.7 | 4224.9 |
| 2011 | 11169.7 | 10635.6 | 534.1 | 179839.6 | 171440.1 | 8399.5 |
| 2012 | 34430.5 | 34173.1 | 257.4 | 140060.6 | 131502.1 | 8558.5 |
| 2013 | 21547.7 | 21225.1 | 322.6 | 99693.0 | 94213.0 | 5480.0 |
| 2014 | 18368.5 | 18060.4 | 308.1 | 121483.0 | 118789.0 | 2694.0 |
| 2015 | 36871.9 | 36430.1 | 441.8 | 61319.9 | 59897.5 | 1422.4 |
| 2016 | 35885.5 | 35372.5 | 513.0 | 168752.9 | 157471.6 | 11281.3 |
| 2017 | 36481.3 | 35957.0 | 524.3 | 106363.6 | 99707.4 | 6656.2 |

ЭКСПОРТ УСЛУГ ПО ОСНОВНЫМ ВИДАМ в 2016-2017 гг.

| | 2016 | | 2017 | |
|---|-------------------|------------------------|-------------------|------------------------|
| | тыс. долл. США | в процентах к итогу | тыс. долл. США | в процентах к итогу |
| Все услуги | 35885.5 | 100.0 | 36481.3 | 100.0 |
| в том числе: | | | | |
| деловые услуги | 31385.8 | 87.5 | 33041.6 | 90.6 |
| в том числе: | | | | |
| профессиональные услуги | 338.6 | 0.9 | 794.2 | 2.2 |
| компьютерные услуги | 16208.0 | 45.2 | 17250.0 | 47.3 |
| услуги в области научно-исследовательских работ | 65.0 | 0.2 | 35.0 | 0.1 |
| услуги по аренде/лизингу | 9616.8 | 26.8 | 7629.4 | 20.9 |
| прочие деловые услуги | 5157.4 | 14.4 | 7333.0 | 20.1 |
| услуги в области образования | 2175.3 | 6.1 | 762.6 | 2.1 |
| транспортные услуги | 2296.6 | 6.4 | 2661.2 | 7.3 |

ИМПОРТ УСЛУГ ПО ОСНОВНЫМ ВИДАМ в 2016-2017 гг.

| | 2016 | | 2017 | |
|---|-------------------|------------------------|-------------------|------------------------|
| | тыс. долл. США | в процентах к итогу | тыс. долл. США | в процентах к итогу |
| Все услуги | 168752.9 | 100.0 | 106363.6 | 100.0 |
| в том числе: | | | | |
| деловые услуги | 150587.0 | 89.2 | 96617.5 | 90.9 |
| в том числе: | | | | |
| профессиональные услуги | 13262.7 | 7.8 | 16106.1 | 15.1 |
| из них: | | | | |
| юридические услуги | 15.3 | 0.0 | 44.1 | 0.0 |
| инженерные услуги | 13245.4 | 7.8 | 16062.0 | 15.1 |
| компьютерные услуги | 462.9 | 0.3 | 1633.8 | 1.6 |
| услуги в области научно-исследовательских работ | 3036.0 | 1.8 | 921.0 | 0.9 |
| услуги по аренде/лизингу | 253.0 | 0.1 | - | - |
| прочие деловые услуги | 133572.5 | 79.2 | 77937.5 | 73.3 |
| услуги связи | 1.1 | 0.0 | 36.6 | 0.0 |
| услуги по распространению | 101.8 | 0.1 | 113.7 | 0.1 |
| финансовые услуги | 1.1 | 0.0 | 8.3 | 0.0 |
| услуги в области туризма и путешествий | 2.6 | 0.0 | 0.9 | 0.0 |
| услуги в сфере отдыха, культуры и спорта | - | - | 8.6 | 0.0 |
| транспортные услуги | 18059.2 | 10.7 | 9431.8 | 8.9 |

МЕТОДОЛОГИЧЕСКИЕ ПОЯСНЕНИЯ

Внешняя торговля – торговля между странами, состоящая из вывоза (экспорта) и ввоза (импорта) товаров и услуг.

Экспорт товаров – вывоз товаров с территории Российской Федерации без обязательств об обратном ввозе. Экспорт включает вывоз из страны товаров отечественного производства, а также реэкспорт товаров. К товарам отечественного производства относятся также товары иностранного происхождения, ввезенные в страну и подвергшиеся существенной переработке, изменяющей основные качественные или технические характеристики товаров. К реэкспортным товарам относятся товары, ранее ввезенные на территорию Российской Федерации, а затем вывезенные с этой территории без уплаты или с возвратом уплаченных сумм ввозных таможенных пошлин, налогов и без применения к товарам запретов и ограничений экономического характера.

Учет экспорта товаров производится по ценам франко-границы страны-экспортера (ФОБ), т. е. в цену товара включаются расходы по его доставке до сухопутной границы или до порта отгрузки страны-экспортера.

Импорт товаров – ввоз товаров на территорию Российской Федерации без обязательств об обратном вывозе. В импорт включаются ввезенные товары, предназначенные для потребления в экономике страны, и товары, ввозимые на территорию государства в соответствии с режимом реимпорта. К реимпортным товарам относятся товары, ранее вывезенные с территории Российской Федерации, а затем ввезенные на ее территорию без уплаты таможенных пошлин, налогов и без применения к товарам запретов и ограничений экономического характера.

Учет импорта производится по ценам франко-границы страны-импортера (СИФ), т. е. в цену товара включаются расходы по страхованию и транспортировке товара до границы страны-импортера.

Исходными данными при формировании таможенной статистики внешней торговли являются сведения, содержащиеся в декларациях на товары, статистических формах учета перемещения товаров во взаимной торговле Российской Федерации с государствами – членами ЕАЭС и иных источниках информации.

К странам Евразийского экономического сообщества (ЕврАзЭС) относятся: Республика Беларусь, Республика Казахстан, Киргизская Республика, Российская Федерация, Республика Таджикистан. С 2015 г. – Евразийский экономический союз (ЕАЭС) включает Республику Беларусь, Республику Казахстан, Республику Армения и Киргизскую Республику (начиная с 12 августа 2015 г.).

Внешнеторговый оборот – сумма экспорта и импорта товаров.

Сальдо торгового баланса – разница между экспортом и импортом товаров. Положительное сальдо – экспорт превышает импорт, отрицательное сальдо (ставится знак «минус») – импорт превышает экспорт.

Коэффициент покрытия импорта экспортом – соотношение объемов экспорта и импорта.

Экспорт и импорт услуг. Услуга – полезный результат деятельности, удовлетворяющий определенные потребности, но не воплощающийся в материально-вещественной (материальной форме). К основным видам международных услуг относятся: транспортные, туристические услуги (поездки), строительные, услуги связи, финансовые, роялти и лицензионные платежи, услуги по операционному лизингу и прочие виды услуг, не вошедшие в перечисленные.

**ГОРОДСКИЕ ОКРУГА И
МУНИЦИПАЛЬНЫЕ РАЙОНЫ
ТУЛЬСКОЙ ОБЛАСТИ**

| | |
|--|-----|
| Численность населения | 305 |
| Общие коэффициенты естественного движения населения | 305 |
| Распределение предприятий и организаций по формам собственности на 1 января 2018 г. | 306 |
| Распределение предприятий и организаций по видам экономической деятельности на 1 января 2018 г. | 306 |
| Численность и начисленная заработная плата работников организаций за 2017 г. | 308 |
| Валовой сбор зерна в сельскохозяйственных организациях | 308 |
| Урожайность зерновых культур в сельскохозяйственных организациях | 309 |
| Валовой сбор сахарной свеклы в сельскохозяйственных организациях | 309 |
| Урожайность сахарной свеклы (фабричной) в сельскохозяйственных организациях | 310 |
| Валовой сбор картофеля в сельскохозяйственных организациях | 310 |
| Урожайность картофеля в сельскохозяйственных организациях | 311 |
| Валовой сбор овощей в сельскохозяйственных организациях | 311 |
| Урожайность овощей (открытого грунта) в сельскохозяйственных организациях | 312 |
| Производство скота и птицы на убой в сельскохозяйственных организациях | 312 |
| Производство молока всех видов в сельскохозяйственных организациях | 313 |
| Надой молока на одну корову в сельскохозяйственных организациях | 313 |
| Производство яиц в сельскохозяйственных организациях | 314 |
| Средняя годовая яйценоскость кур-несушек в сельскохозяйственных организациях | 314 |
| Ввод в действие жилых домов | 315 |
| Ввод жилых домов, построенных населением за счет собственных и заемных средств | 315 |
| Общая площадь жилых помещений, приходящаяся в среднем на одного жителя | 316 |
| Сальдированный финансовый результат (прибыль минус убыток) деятельности организаций | 316 |
| Сальдированный финансовый результат (прибыль минус убыток) деятельности организаций(по крупным и средним организациям) | 317 |
| Удельный вес убыточных организаций | 317 |
| Сумма убытка организаций | 318 |
| Кредиторская и дебиторская задолженность организаций в 2017 г. | 318 |

ЧИСЛЕННОСТЬ НАСЕЛЕНИЯ

| | На 1.01.2017 | | | На 1.01.2018 | | |
|------------------------------|---------------------------|----------------|---------------|---------------------------|----------------|---------------|
| | Все население, человек | в том числе: | | Все население, человек | в том числе: | |
| | | городское | сельское | | городское | сельское |
| Всего по области | 1499417 | 1120950 | 378467 | 1491855 | 1115742 | 376113 |
| в том числе: | | | | | | |
| Городские округа: | | | | | | |
| г. Тула | 551513 | 485221 | 66292 | 549992 | 482873 | 67119 |
| г. Алексин | 67910 | 58329 | 9581 | 67399 | 57892 | 9507 |
| г. Донской | 63842 | 63842 | - | 63631 | 63631 | - |
| г. Ефремов | 56940 | 35505 | 21435 | 56199 | 35168 | 21031 |
| г. Новомосковск | 137555 | 125647 | 11908 | 136635 | 124787 | 11848 |
| р.п. Новогуровский | 3447 | 3447 | - | 3460 | 3460 | - |
| Славный | 1870 | 1870 | - | 1864 | 1864 | - |
| Муниципальные районы: | | | | | | |
| Арсеньевский | 9685 | 4757 | 4928 | 9611 | 4704 | 4907 |
| Белевский | 20005 | 13362 | 6643 | 19703 | 13180 | 6523 |
| Богородицкий | 51231 | 31263 | 19968 | 51069 | 31139 | 19930 |
| Веневский | 31453 | 14211 | 17242 | 31545 | 14191 | 17354 |
| Воловский | 13432 | 3427 | 10005 | 13389 | 3537 | 9852 |
| Дубенский | 14342 | 5784 | 8558 | 14260 | 5779 | 8481 |
| Заокский | 21300 | 6709 | 14591 | 20907 | 6548 | 14359 |
| Каменский | 8832 | - | 8832 | 8727 | - | 8727 |
| Кимовский | 38270 | 26093 | 12177 | 37824 | 25951 | 11873 |
| Киреевский | 73125 | 42711 | 30414 | 72643 | 43325 | 29318 |
| Куркинский | 9688 | 5036 | 4652 | 9539 | 4974 | 4565 |
| Одоевский | 12778 | 5559 | 7219 | 12574 | 5463 | 7111 |
| Плавский | 27530 | 15870 | 11660 | 27690 | 15920 | 11770 |
| Суворовский | 34883 | 18447 | 16436 | 34648 | 18364 | 16284 |
| Тепло-Огаревский | 12166 | 4921 | 7245 | 12049 | 4881 | 7168 |
| Узловский | 81748 | 51922 | 29826 | 80935 | 51358 | 29577 |
| Чернский | 19911 | 6394 | 13517 | 19732 | 6348 | 13384 |
| Щекинский | 106384 | 74882 | 31502 | 106337 | 74699 | 31638 |
| Ясногорский | 29577 | 15741 | 13836 | 29493 | 15706 | 13787 |

ОБЩИЕ КОЭФФИЦИЕНТЫ ЕСТЕСТВЕННОГО ДВИЖЕНИЯ НАСЕЛЕНИЯ

(на 1000 человек населения)

| | 2016 | | | 2017 | | |
|------------------------------|---------------------|------------------|-----------------------|---------------------|------------------|-----------------------|
| | число родившихся | число умерших | естественная убыль | число родившихся | число умерших | естественная убыль |
| Все население | 10.2 | 17.0 | -6.8 | 8.9 | 16.5 | -7.6 |
| в том числе: | | | | | | |
| Городские округа: | | | | | | |
| г. Тула | 10.0 | 15.9 | -5.9 | 8.8 | 15.5 | -6.7 |
| г. Алексин | 10.3 | 18.8 | -8.5 | 8.2 | 17.1 | -8.9 |
| г. Донской | 10.1 | 16.2 | -6.1 | 8.9 | 15.0 | -6.1 |
| г. Ефремов | 9.1 | 18.5 | -9.4 | 8.7 | 19.3 | -10.6 |
| г. Новомосковск | 10.7 | 16.6 | -5.9 | 9.4 | 16.4 | -7.0 |
| р.п. Новогуровский | 9.0 | 20.2 | -11.2 | 11.6 | 13.0 | -1.4 |
| Славный | 3.7 | 10.2 | -6.5 | 2.7 | 8.6 | -5.9 |
| Муниципальные районы: | | | | | | |
| Арсеньевский | 14.3 | 18.4 | -4.1 | 10.9 | 16.1 | -5.2 |
| Белевский | 10.0 | 20.6 | -10.6 | 9.3 | 18.6 | -9.3 |
| Богородицкий | 10.5 | 19.0 | -8.5 | 9.4 | 17.6 | -8.2 |
| Веневский | 8.5 | 17.2 | -8.7 | 7.5 | 18.2 | -10.7 |
| Воловский | 10.2 | 16.5 | -6.3 | 9.1 | 16.8 | -7.7 |
| Дубенский | 9.2 | 17.6 | -8.4 | 8.3 | 16.8 | -8.5 |
| Заокский | 9.0 | 13.3 | -4.3 | 8.9 | 13.5 | -4.6 |
| Каменский | 7.6 | 17.0 | -9.4 | 7.6 | 18.3 | -10.7 |
| Кимовский | 10.8 | 20.9 | -10.1 | 9.1 | 21.5 | -12.4 |
| Киреевский | 10.5 | 17.0 | -6.5 | 9.1 | 17.2 | -8.1 |
| Куркинский | 8.4 | 18.1 | -9.7 | 7.4 | 20.6 | -13.2 |
| Одоевский | 10.4 | 20.0 | -9.6 | 9.4 | 16.6 | -7.2 |
| Плавский | 10.5 | 14.2 | -3.7 | 10.2 | 15.2 | -5.0 |
| Суворовский | 7.2 | 19.9 | -12.7 | 6.5 | 18.2 | -11.7 |
| Тепло-Огаревский | 11.8 | 16.8 | -5.0 | 10.1 | 12.9 | -2.8 |
| Узловский | 10.6 | 16.5 | -5.9 | 9.0 | 17.0 | -8.0 |
| Чернский | 13.5 | 15.8 | -2.3 | 10.1 | 17.2 | -7.1 |
| Щекинский | 11.0 | 18.4 | -7.4 | 9.6 | 17.1 | -7.5 |
| Ясногорский | 10.1 | 19.8 | -9.7 | 8.9 | 17.5 | -8.6 |

РАСПРЕДЕЛЕНИЕ ПРЕДПРИЯТИЙ И ОРГАНИЗАЦИЙ ПО ФОРМАМ СОБСТВЕННОСТИ

на 1 января 2018 г.

(единиц)

| | Всего | в том числе по формам собственности: | | | | | | | | | |
|------------------------------|--------------|--------------------------------------|-----------------------------|--|-----------------------|------------------------------------|--|---------------------------|---|---|-----------------------------|
| | | Государственная собственность | Муниципальная собственность | Собственность общественных объединений | Частная собственность | Смешанная российская собственность | Собственность потребительской кооперации | Иностранная собственность | Совместная российская и иностранная собственность | Собственность российских граждан, проживающих за границей | Собственность госкорпораций |
| Всего по области | 35357 | 768 | 1639 | 1248 | 30832 | 231 | 29 | 350 | 243 | 7 | 10 |
| в том числе: | | | | | | | | | | | |
| Городские округа: | | | | | | | | | | | |
| г. Тула | 22667 | 366 | 180 | 714 | 20948 | 112 | 3 | 180 | 150 | 6 | 8 |
| г. Алексин | 1188 | 33 | 73 | 35 | 1018 | 7 | 1 | 11 | 9 | - | 2 |
| г. Донской | 626 | 23 | 54 | 16 | 515 | 5 | - | 9 | 4 | - | - |
| г. Ефремов | 702 | 27 | 92 | 37 | 521 | 6 | 3 | 10 | 6 | - | - |
| г. Новомосковский | 2653 | 51 | 138 | 91 | 2313 | 11 | 1 | 30 | 18 | - | - |
| р.п. Новогуровский | 43 | 2 | 10 | 3 | 23 | 1 | - | 3 | 1 | - | - |
| Славный | 21 | 1 | 7 | 1 | 12 | - | - | - | - | - | - |
| Муниципальные районы: | | | | | | | | | | | |
| Арсеньевский | 97 | 4 | 40 | 9 | 39 | 2 | 2 | - | 1 | - | - |
| Белевский | 196 | 12 | 37 | 13 | 131 | - | 2 | - | 1 | - | - |
| Богородицкий | 391 | 18 | 75 | 19 | 268 | 3 | - | 5 | 3 | - | - |
| Веневский | 499 | 12 | 56 | 22 | 394 | 1 | 1 | 5 | 7 | 1 | - |
| Воловский | 138 | 5 | 29 | 9 | 84 | 1 | - | 8 | 2 | - | - |
| Дубенский | 201 | 9 | 36 | 12 | 139 | 2 | 2 | - | 1 | - | - |
| Заокский | 693 | 12 | 47 | 30 | 594 | 2 | 2 | 5 | 1 | - | - |
| Каменский | 69 | 3 | 29 | 4 | 32 | 1 | - | - | - | - | - |
| Кимовский | 481 | 16 | 72 | 28 | 352 | 3 | 3 | 3 | 4 | - | - |
| Киреевский | 822 | 20 | 101 | 30 | 648 | 14 | 1 | 7 | 1 | - | - |
| Куркинский | 137 | 6 | 31 | 8 | 89 | 3 | - | - | - | - | - |
| Одоевский | 121 | 9 | 39 | 9 | 64 | - | - | - | - | - | - |
| Плавский | 261 | 16 | 60 | 18 | 162 | 2 | 1 | 1 | 1 | - | - |
| Суворовский | 405 | 22 | 51 | 29 | 294 | 5 | 2 | 1 | - | - | 1 |
| Тепло- | | | | | | | | | | | |
| Огаревский | 127 | 5 | 43 | 5 | 69 | 2 | 2 | 1 | - | - | - |
| Узловский | 661 | 30 | 96 | 23 | 483 | 4 | 1 | 17 | 7 | - | - |
| Чернский | 203 | 9 | 61 | 13 | 110 | 9 | 1 | - | - | - | - |
| Щекинский | 1363 | 44 | 124 | 54 | 1047 | 28 | - | 45 | 21 | - | - |
| Ясногорский | 592 | 13 | 58 | 16 | 483 | 7 | 1 | 9 | 5 | - | - |

РАСПРЕДЕЛЕНИЕ ПРЕДПРИЯТИЙ И ОРГАНИЗАЦИЙ ПО ВИДАМ ЭКОНОМИЧЕСКОЙ ДЕЯТЕЛЬНОСТИ

на 1 января 2018 г.

(единиц)

| | Всего | из них: | | | | | | | | |
|------------------------------|--------------|--|----------------------------|-----------------------------|---|--|---------------|--|----------------------|--|
| | | сельское, лесное хозяйство, охота, рыболовство и рыбоводство | добыча полезных ископаемых | обрабатывающие производства | обеспечение электроэнергией, газом и паром; кондиционирование воздуха | водоснабжение; водоотведение, организация сбора и утилизации отходов, деятельность по ликвидации загрязнений | строительство | торговля оптовая и розничная; ремонт автотранспортных средств и мотоциклов | транспорт и хранение | |
| Всего по области | 35357 | 1719 | 133 | 3334 | 223 | 358 | 3965 | 10370 | 1772 | |
| в том числе: | | | | | | | | | | |
| Городские округа: | | | | | | | | | | |
| г. Тула | 22667 | 490 | 63 | 1987 | 114 | 158 | 2810 | 7676 | 1123 | |
| г. Алексин | 1188 | 92 | 7 | 140 | 11 | 11 | 119 | 237 | 54 | |
| г. Донской | 626 | 8 | 1 | 85 | 1 | 16 | 58 | 199 | 23 | |
| г. Ефремов | 702 | 60 | - | 52 | 4 | 7 | 75 | 141 | 78 | |
| г. Новомосковский | 2653 | 51 | 3 | 247 | 11 | 26 | 396 | 779 | 206 | |
| р.п. Новогуровский | 43 | 1 | 1 | 11 | - | - | - | 7 | 1 | |
| Славный | 21 | - | - | 1 | - | 1 | - | 4 | - | |
| Муниципальные районы: | | | | | | | | | | |
| Арсеньевский | 97 | 22 | - | 4 | 1 | 3 | 4 | 10 | 1 | |
| Белевский | 196 | 24 | - | 21 | - | 1 | 9 | 35 | 9 | |
| Богородицкий | 391 | 32 | 3 | 42 | 3 | 10 | 23 | 74 | 12 | |

ГОРОДСКИЕ ОКРУГА И МУНИЦИПАЛЬНЫЕ РАЙОНЫ ТУЛЬСКОЙ ОБЛАСТИ

продолжение

| | Всего | из них: | | | | | | | | |
|------------------|-------|--|----------------------------|-----------------------------|---|--|---------------|--|----------------------|--|
| | | сельское, лесное хозяйство, охота, рыболовство и рыбоводство | добыча полезных ископаемых | обрабатывающие производства | обеспечение электроэнергией, газом и паром; кондиционирование воздуха | водоснабжение; водоотведение, организация сбора и утилизации отходов, деятельность по ликвидации загрязнений | строительство | торговля оптовая и розничная; ремонт автотранспортных средств и мотоциклов | транспорт и хранение | |
| Веневский | 499 | 107 | 12 | 45 | 3 | 6 | 25 | 94 | 23 | |
| Воловский | 138 | 35 | 8 | 9 | - | 5 | 2 | 13 | 2 | |
| Дубенский | 201 | 54 | 8 | 17 | - | 4 | 10 | 22 | 5 | |
| Заокский | 693 | 136 | - | 40 | 5 | 15 | 61 | 105 | 5 | |
| Каменский | 69 | 14 | 4 | 3 | 1 | 1 | 2 | 9 | - | |
| Кимовский | 481 | 74 | 2 | 52 | 2 | 6 | 31 | 93 | 18 | |
| Киреевский | 822 | 67 | 8 | 104 | 3 | 9 | 87 | 195 | 28 | |
| Куркинский | 137 | 45 | - | 7 | 2 | 3 | 3 | 10 | 3 | |
| Одоевский | 121 | 18 | - | 9 | 4 | 1 | 3 | 14 | 2 | |
| Плавский | 261 | 32 | 2 | 24 | 3 | 15 | 21 | 42 | 10 | |
| Суворовский | 405 | 45 | 5 | 50 | 6 | 9 | 20 | 85 | 20 | |
| Тепло-Огаревский | 127 | 37 | - | 10 | 1 | 1 | 4 | 10 | 1 | |
| Узловский | 661 | 25 | - | 108 | 8 | 24 | 46 | 122 | 24 | |
| Чернский | 203 | 40 | - | 2 | 1 | 3 | 27 | 25 | 4 | |
| Щекинский | 1363 | 100 | 1 | 210 | 30 | 13 | 94 | 273 | 97 | |
| Ясногорский | 592 | 110 | 5 | 54 | 9 | 10 | 37 | 96 | 21 | |

продолжение

| | из них: | | | | | | | | | | | |
|------------------------------|---|---|-------------------------------------|---|---|---|--|-------------|---|---|-----------------------------------|--|
| | деятельность гостиниц и предприятий общественного питания | деятельность в области информации и связи | деятельность финансовая и страховая | деятельность по операциям с недвижимым имуществом | деятельность по профессиональной, научной и технической | деятельность административная и сопутствующие дополнительные услуги | госуправление и обеспечение военной безопасности, соцобеспечение | образование | деятельность в области здравоохранения и социальных услуг | деятельность в области культуры, спорта, организации досуга и развлечений | предоставление прочих видов услуг | деятельность домашних хозяйств как работодателей; деятельность частных домашних хозяйств |
| Всего по области | 779 | 903 | 468 | 3115 | 2514 | 1159 | 677 | 1178 | 549 | 533 | 1607 | 1 |
| в том числе: | | | | | | | | | | | | |
| Городские округа: | | | | | | | | | | | | |
| г. Тула | 513 | 714 | 350 | 1782 | 1961 | 852 | 180 | 325 | 301 | 270 | 997 | 1 |
| г. Алексин | 39 | 25 | 10 | 182 | 53 | 22 | 23 | 58 | 33 | 18 | 52 | - |
| г. Донской | 14 | 9 | 9 | 50 | 28 | 12 | 18 | 46 | 12 | 11 | 26 | - |
| г. Ефремов | 20 | 15 | 5 | 32 | 28 | 15 | 19 | 69 | 12 | 11 | 59 | - |
| г. Новомосковск | 49 | 53 | 27 | 196 | 153 | 109 | 34 | 122 | 49 | 36 | 108 | - |
| р.п. Новогуровский Славный | 2 | - | - | 5 | 3 | 2 | 3 | 3 | - | 1 | 3 | - |
| Муниципальные районы: | | | | | | | | | | | | |
| Арсеньевский | - | - | - | 3 | 4 | - | 16 | 11 | 1 | 8 | 9 | - |
| Белевский | 7 | 2 | 3 | 11 | 4 | 6 | 19 | 21 | 5 | 5 | 14 | - |
| Богородицкий | 14 | 4 | 6 | 35 | 17 | 5 | 27 | 37 | 11 | 14 | 22 | - |
| Веневский | 13 | 3 | 4 | 48 | 22 | 7 | 22 | 24 | 9 | 5 | 27 | - |
| Воловский | 1 | - | - | 22 | 3 | 1 | 13 | 12 | - | 5 | 7 | - |
| Дубенский | 2 | - | - | 21 | 5 | 1 | 15 | 15 | 5 | 5 | 12 | - |
| Заокский | 15 | 6 | 5 | 172 | 22 | 16 | 20 | 22 | 11 | 13 | 24 | - |
| Каменский | - | 1 | - | 3 | 2 | - | 8 | 16 | - | 1 | 4 | - |
| Кимовский | 12 | 4 | 6 | 29 | 16 | 10 | 23 | 48 | 15 | 10 | 30 | - |
| Киреевский | 12 | 15 | 6 | 75 | 29 | 22 | 38 | 50 | 14 | 22 | 38 | - |
| Куркинский | 1 | 2 | 2 | 9 | 7 | 2 | 15 | 12 | 2 | 4 | 8 | - |
| Одоевский | - | - | - | 14 | 4 | 4 | 17 | 14 | 3 | 8 | 6 | - |
| Плавский | 1 | 5 | 1 | 18 | 5 | 5 | 25 | 28 | 2 | 9 | 13 | - |
| Суворовский | 8 | 6 | 3 | 40 | 9 | 3 | 24 | 24 | 9 | 9 | 30 | - |
| Тепло-Огаревский | - | 1 | - | 20 | 4 | - | 12 | 14 | 2 | 5 | 5 | - |
| Узловский | 12 | 10 | 10 | 74 | 30 | 18 | 27 | 65 | 15 | 21 | 22 | - |
| Чернский | 3 | 1 | 2 | 11 | 9 | 2 | 19 | 31 | 5 | 8 | 10 | - |
| Щекинский | 28 | 24 | 12 | 144 | 72 | 40 | 36 | 83 | 28 | 18 | 60 | - |
| Ясногорский | 13 | 3 | 7 | 115 | 23 | 4 | 21 | 27 | 4 | 15 | 18 | - |

ЧИСЛЕННОСТЬ И НАЧИСЛЕННАЯ ЗАРАБОТНАЯ ПЛАТА РАБОТНИКОВ ОРГАНИЗАЦИЙ за 2017 г.

| | Среднесписочная численность работников (без внешних совместителей и работников несписочного состава), человек | Фонд заработной платы, начисленный работникам списочного, несписочного состава и внешним совместителям, тыс. рублей | из него | Начислено выплат социально-го характера работникам списочного, несписочного состава и внешним совместителям, тыс. рублей | В расчете на 1 работника, рублей | |
|------------------------------|---|---|---|--|---|--|
| | | | работникам списочного состава и внешним совместителям | | среднемесячная заработная плата (включая выплаты социального характера) | среднемесячная заработная плата (без выплат социального характера) |
| Все население | 440538 | 167247024.1 | 165767995.6 | 1955620.1 | 32006.8 | 31636.9 |
| в том числе: | | | | | | |
| Городские округа: | | | | | | |
| г. Тула | 237499 | 97520180.1 | 96626570.3 | 1102849.3 | 34604.7 | 34217.8 |
| г. Алексин | 18622 | 5889384.9 | 5860618.6 | 40162.6 | 26534.7 | 26355.0 |
| г. Донской | 11890 | 3584142.8 | 3566679.4 | 24121.8 | 25289.2 | 25120.1 |
| г. Ефремов | 13846 | 4724974.1 | 4702046.2 | 55070.5 | 28769.1 | 28437.7 |
| г. Новомосковск | 43111 | 16658913.4 | 16383604.6 | 287889.1 | 32758.1 | 32201.6 |
| р.п. Новогуровский | 967 | 457298.0 | 455580.5 | 6476.4 | 39966.8 | 39408.7 |
| Славный | 543 | 205475.3 | 205430.5 | 3561.8 | 32080.6 | 31534.0 |
| Муниципальные районы: | | | | | | |
| Арсеньевский | 1380 | 357700.0 | 353877.5 | 788.7 | 21647.9 | 21600.2 |
| Белевский | 3696 | 1092274.6 | 1088192.9 | 14104.9 | 24945.4 | 24627.4 |
| Богородицкий | 8687 | 2660577.6 | 2647340.0 | 18364.6 | 25698.8 | 25522.6 |
| Веневский | 5057 | 1575428.1 | 1564448.0 | 12216.2 | 26162.5 | 25961.2 |
| Воловский | 2918 | 965601.2 | 957546.3 | 13399.0 | 27958.7 | 27576.0 |
| Дубенский | 2492 | 769644.3 | 756062.4 | 5762.9 | 25929.9 | 25737.2 |
| Заокский | 4127 | 2420113.2 | 2397896.8 | 10000.9 | 49069.4 | 48867.5 |
| Каменский | 1441 | 396784.2 | 394640.8 | 2481.8 | 23089.6 | 22946.1 |
| Кимовский | 7561 | 2342606.8 | 2320259.9 | 22237.9 | 26064.1 | 25819.0 |
| Киреевский | 10533 | 3035931.9 | 3017265.7 | 25681.6 | 24222.4 | 24019.2 |
| Куркинский | 2115 | 660183.0 | 647254.3 | 5298.6 | 26220.7 | 26011.9 |
| Одоевский | 1891 | 521414.0 | 514402.9 | 2168.3 | 23073.4 | 22977.9 |
| Плавский | 5126 | 1631345.7 | 1623697.5 | 18118.0 | 26815.3 | 26520.8 |
| Суворовский | 6894 | 2397308.1 | 2390572.0 | 35656.2 | 29409.2 | 28978.2 |
| Тепло-Огаревский | 1791 | 476902.5 | 473027.0 | 1443.0 | 22256.9 | 22189.8 |
| Узловский | 16426 | 5544323.9 | 5516460.3 | 58629.9 | 28425.2 | 28127.8 |
| Чернский | 3116 | 967641.3 | 965209.8 | 8791.3 | 26113.4 | 25878.3 |
| Щекинский | 23234 | 8417818.6 | 8378278.0 | 173211.8 | 30813.4 | 30192.2 |
| Ясногорский | 5576 | 1973056.5 | 1961033.4 | 7133.0 | 29593.9 | 29487.3 |

ВАЛОВОЙ СБОР ЗЕРНА В СЕЛЬСКОХОЗЯЙСТВЕННЫХ ОРГАНИЗАЦИЯХ

(в весе после доработки; тысяч центнеров)

| | 2000 | 2005 | 2010 | 2014 | 2015 | 2016 | 2017 |
|------------------------------|---------------|---------------|---------------|----------------|----------------|----------------|----------------|
| Всего по области | 6106.4 | 7322.6 | 7271.4 | 11075.8 | 10731.5 | 12317.0 | 14607.2 |
| в том числе: | | | | | | | |
| Городские округа: | | | | | | | |
| г. Тула | - | - | - | 77.0 | 134.1 | 91.3 | 105.5 |
| г. Алексин | x | x | x | 161.2 | 335.9 | 243.7 | 223.0 |
| г. Донской | 0.8 | - | - | - | - | - | - |
| г. Ефремов | x | x | x | 1382.4 | 1073.5 | 1463.7 | 1700.6 |
| г. Новомосковск | x | x | 500.7 | 462.0 | 513.8 | 364.6 | 591.2 |
| Муниципальные районы: | | | | | | | |
| Алексинский | 118.3 | 63.6 | 151.6 | x | x | x | x |
| Арсеньевский | 170.6 | 172.2 | 149.0 | 238.7 | 240.1 | 243.0 | 223.0 |
| Белевский | 121.1 | 145.1 | 58.8 | 45.2 | 52.6 | 54.5 | 45.4 |
| Богородицкий | 268.4 | 239.2 | 316.2 | 573.4 | 572.7 | 658.2 | 635.3 |
| Веневский | 234.1 | 230.0 | 121.2 | 139.1 | 249.8 | 174.9 | 294.8 |
| Воловский | 249.6 | 308.3 | 512.9 | 714.1 | 697.2 | 798.6 | 1080.7 |
| Дубенский | 91.3 | 39.3 | 31.8 | 19.9 | 38.9 | 24.5 | 23.4 |
| Ефремовский | 662.9 | 1108.3 | 695.5 | x | x | x | x |
| Заокский | 117.7 | 117.1 | 18.5 | 7.2 | 8.6 | 16.2 | 48.0 |
| Каменский | 317.1 | 482.7 | 494.3 | 916.2 | 740.5 | 1032.1 | 1031.1 |
| Кимовский | 304.4 | 330.7 | 279.1 | 492.9 | 435.7 | 619.6 | 817.2 |
| Киреевский | 184.9 | 293.9 | 262.2 | 444.8 | 413.6 | 532.2 | 572.8 |
| Куркинский | 348.3 | 747.8 | 626.3 | 923.0 | 926.2 | 1149.2 | 1337.6 |
| Ленинский | 98.0 | 75.4 | 74.4 | x | x | x | x |
| Новомосковский | 430.3 | 500.6 | x | x | x | x | x |
| Одоевский | 294.9 | 342.6 | 334.6 | 419.6 | 461.2 | 450.1 | 477.4 |
| Плавский | 578.2 | 415.2 | 653.3 | 1152.3 | 857.6 | 789.7 | 1274.6 |
| Суворовский | 72.0 | 43.2 | 28.3 | 37.6 | 20.4 | 16.4 | 21.3 |
| Тепло-Огаревский | 231.2 | 448.4 | 507.9 | 764.0 | 860.3 | 980.7 | 1148.6 |
| Узловский | 243.7 | 293.9 | 102.4 | 294.5 | 276.0 | 304.6 | 404.2 |
| Чернский | 358.9 | 252.5 | 624.7 | 781.2 | 793.3 | 1214.3 | 1315.2 |
| Щекинский | 491.5 | 617.3 | 696.2 | 965.7 | 935.3 | 1009.6 | 1148.7 |
| Ясногорский | 118.2 | 55.3 | 31.5 | 63.7 | 94.2 | 85.3 | 87.4 |

УРОЖАЙНОСТЬ ЗЕРНОВЫХ КУЛЬТУР В СЕЛЬСКОХОЗЯЙСТВЕННЫХ ОРГАНИЗАЦИЯХ

(в весе после доработки; центнеров с одного гектара убранной площади)

| | 2000 | 2005 | 2010 | 2014 | 2015 | 2016 | 2017 |
|------------------------------|-------------|-------------|-------------|-------------|-------------|-------------|-------------|
| Всего по области | 14.7 | 18.7 | 18.8 | 31.8 | 28.0 | 31.5 | 34.2 |
| в том числе: | | | | | | | |
| Городские округа: | | | | | | | |
| г. Тула | - | - | - | 25.6 | 41.4 | 32.5 | 32.2 |
| г. Алексин | x | x | x | 24.6 | 40.1 | 29.4 | 26.7 |
| г. Донской | 14.1 | - | - | - | - | - | - |
| г. Ефремов | x | x | x | 33.8 | 25.3 | 32.9 | 35.3 |
| г. Новомосковск | x | x | 22.6 | 28.0 | 28.7 | 24.5 | 36.2 |
| Муниципальные районы: | | | | | | | |
| Алексинский | 14.0 | 13.8 | 25.3 | x | x | x | x |
| Арсеньевский | 12.7 | 14.4 | 18.6 | 27.0 | 20.9 | 26.1 | 26.9 |
| Белевский | 10.5 | 16.5 | 14.4 | 27.1 | 25.8 | 28.4 | 29.3 |
| Богородицкий | 15.2 | 14.2 | 18.4 | 35.3 | 33.0 | 35.0 | 33.7 |
| Веневский | 14.5 | 17.5 | 15.3 | 23.5 | 29.3 | 22.2 | 33.2 |
| Воловский | 11.4 | 12.6 | 19.8 | 32.3 | 30.6 | 33.7 | 40.6 |
| Дубенский | 10.8 | 10.2 | 10.4 | 11.8 | 17.6 | 16.1 | 9.3 |
| Ефремовский | 15.6 | 21.9 | 16.6 | x | x | x | x |
| Заокский | 13.6 | 13.0 | 13.1 | 15.3 | 12.0 | 12.6 | 20.2 |
| Каменский | 16.3 | 21.6 | 25.7 | 40.7 | 29.7 | 44.4 | 40.6 |
| Кимовский | 15.2 | 19.7 | 17.9 | 26.8 | 24.9 | 29.2 | 43.0 |
| Киреевский | 12.3 | 22.1 | 15.7 | 28.2 | 24.3 | 28.9 | 29.6 |
| Куркинский | 15.0 | 25.5 | 17.8 | 36.8 | 33.1 | 40.5 | 43.4 |
| Ленинский | 10.9 | 14.3 | 17.9 | x | x | x | x |
| Новомосковский | 16.7 | 22.4 | x | x | x | x | x |
| Одоевский | 16.0 | 18.0 | 20.0 | 27.1 | 26.7 | 24.4 | 24.6 |
| Плавский | 18.5 | 16.7 | 20.8 | 36.4 | 28.2 | 28.2 | 35.5 |
| Суворовский | 8.3 | 10.7 | 14.2 | 17.7 | 14.7 | 8.7 | 10.9 |
| Тепло-Огаревский | 12.1 | 14.7 | 15.9 | 32.4 | 30.7 | 36.4 | 33.1 |
| Узловский | 16.4 | 19.8 | 13.3 | 29.5 | 24.5 | 23.6 | 27.8 |
| Чернский | 13.7 | 14.8 | 15.3 | 25.8 | 22.7 | 27.0 | 28.1 |
| Щекинский | 19.2 | 26.0 | 28.6 | 35.4 | 29.5 | 35.3 | 36.2 |
| Ясногорский | 11.6 | 11.4 | 10.9 | 24.5 | 25.4 | 23.6 | 31.2 |

ВАЛОВОЙ СБОР САХАРНОЙ СВЕКЛЫ В СЕЛЬСКОХОЗЯЙСТВЕННЫХ ОРГАНИЗАЦИЯХ

(тысяч центнеров)

| | 2000 | 2005 | 2010 | 2014 | 2015 | 2016 | 2017 |
|------------------------------|---------------|---------------|---------------|---------------|---------------|---------------|---------------|
| Всего по области | 1383.2 | 2130.1 | 2171.1 | 1891.7 | 2547.9 | 4412.9 | 4434.6 |
| в том числе: | | | | | | | |
| Городские округа: | | | | | | | |
| г. Тула | - | - | - | - | - | - | - |
| г. Алексин | x | x | x | - | - | - | - |
| г. Донской | - | - | - | - | - | - | - |
| г. Ефремов | x | x | x | 478.5 | 892.2 | 839.6 | 1788.6 |
| г. Новомосковск | x | x | - | - | - | 110.3 | - |
| Муниципальные районы: | | | | | | | |
| Алексинский | - | - | - | x | x | x | x |
| Арсеньевский | - | - | - | - | - | - | - |
| Белевский | - | - | - | - | - | - | - |
| Богородицкий | 118.6 | 53.0 | - | 202.7 | - | 166.0 | 229.7 |
| Веневский | - | - | - | - | - | - | - |
| Воловский | 70.6 | 95.5 | 557.0 | 234.1 | 635.9 | 1876.6 | 991.4 |
| Дубенский | - | - | - | - | - | - | - |
| Ефремовский | 264.7 | 686.3 | 581.2 | x | x | x | x |
| Заокский | - | - | - | - | - | - | - |
| Каменский | 195.0 | 533.2 | 899.7 | 741.5 | 952.6 | 1240.4 | 1195.7 |
| Кимовский | 44.1 | 6.5 | - | - | - | - | - |
| Киреевский | 0.4 | - | - | - | - | - | - |
| Куркинский | 199.7 | 660.2 | 111.6 | 234.9 | - | 160.4 | 166.7 |
| Ленинский | - | - | - | x | x | x | x |
| Новомосковский | 206.4 | 27.3 | x | x | x | x | x |
| Одоевский | - | - | - | - | - | - | - |
| Плавский | 116.0 | 62.1 | 21.6 | - | - | - | 62.4 |
| Суворовский | - | - | - | - | - | - | - |
| ТеплоОгаревский | 61.2 | - | - | - | 67.3 | 19.6 | - |
| Узловский | 58.4 | 6.0 | - | - | - | - | - |
| Чернский | 48.1 | - | - | - | - | - | - |
| Щекинский | - | - | - | - | - | - | - |
| Ясногорский | - | - | - | - | - | - | - |

УРОЖАЙНОСТЬ САХАРНОЙ СВЕКЛЫ (ФАБРИЧНОЙ) В СЕЛЬСКОХОЗЯЙСТВЕННЫХ ОРГАНИЗАЦИЯХ

(центнеров с одного гектара убранной площади)

| | 2000 | 2005 | 2010 | 2014 | 2015 | 2016 | 2017 |
|------------------------------|--------------|--------------|--------------|--------------|--------------|--------------|--------------|
| Всего по области | 164.9 | 281.4 | 229.4 | 297.5 | 374.2 | 507.6 | 428.1 |
| в том числе: | | | | | | | |
| Городские округа: | | | | | | | |
| г. Тула | - | - | - | - | - | - | - |
| г. Алексин | x | x | x | - | - | - | - |
| г. Донской | - | - | - | - | - | - | - |
| г. Ефремов | x | x | x | 327.1 | 335.4 | 526.4 | 454.9 |
| г. Новомосковск | x | x | - | - | - | 339.4 | - |
| Муниципальные районы: | | | | | | | |
| Алексинский | - | - | - | x | x | x | x |
| Арсеньевский | - | - | - | - | - | - | - |
| Белевский | - | - | - | - | - | - | - |
| Богородицкий | 93.7 | 176.8 | - | 109.1 | - | 345.8 | 336.4 |
| Веневский | - | - | - | - | - | - | - |
| Воловский | 126.1 | 199.4 | 188.9 | 369.2 | 346.4 | 522.9 | 465.9 |
| Дубенский | - | - | - | - | - | - | - |
| Ефремовский | 177.6 | 328.9 | 220.5 | x | x | x | x |
| Заокский | - | - | - | - | - | - | - |
| Каменский | 204.8 | 344.0 | 299.9 | 413.1 | 466.0 | 533.3 | 459.4 |
| Кимовский | 116.7 | 129.4 | - | - | - | - | - |
| Киреевский | 67.8 | - | - | - | - | - | - |
| Куркинский | 230.4 | 289.6 | 143.0 | 385.1 | - | 474.6 | 363.2 |
| Ленинский | - | - | - | x | x | x | x |
| Новомосковский | 228.6 | 227.1 | x | x | x | x | x |
| Одоевский | - | - | - | - | - | - | - |
| Плавский | 164.1 | 95.2 | 216.4 | - | - | - | 112.6 |
| Суворовский | - | - | - | - | - | - | - |
| ТеплоОгаревский | 136.8 | - | - | - | 250.0 | 490.5 | - |
| Узловский | 143.5 | 119.8 | - | - | - | - | - |
| Чернский | 118.1 | - | - | - | - | - | - |
| Щекинский | - | - | - | - | - | - | - |
| Ясногорский | - | - | - | - | - | - | - |

ВАЛОВОЙ СБОР КАРТОФЕЛЯ В СЕЛЬСКОХОЗЯЙСТВЕННЫХ ОРГАНИЗАЦИЯХ

(тысяч центнеров)

| | 2000 | 2005 | 2010 | 2014 | 2015 | 2016 | 2017 |
|------------------------------|--------------|--------------|--------------|---------------|---------------|---------------|---------------|
| Всего по области | 363.5 | 462.5 | 937.4 | 2100.6 | 3640.6 | 3460.7 | 3684.7 |
| в том числе: | | | | | | | |
| Городские округа: | | | | | | | |
| г. Тула | - | - | - | 48.4 | 60.3 | 49.7 | 28.5 |
| г. Алексин | x | x | x | - | - | - | - |
| г. Донской | - | - | - | - | - | - | - |
| г. Ефремов | x | x | - | 6.0 | 6.2 | - | - |
| г. Новомосковск | x | x | 23.7 | 50.3 | 198.0 | 281.0 | 450.0 |
| Муниципальные районы: | | | | | | | |
| Алексинский | 0.3 | 2.3 | - | x | x | x | x |
| Арсеньевский | 2.4 | 2.6 | - | - | 0.8 | - | - |
| Белевский | 3.9 | 1.1 | 3.6 | - | 5.0 | 12.8 | 4.8 |
| Богородицкий | 0.7 | 0.4 | 35.9 | 240.9 | 324.1 | 469.2 | 511.7 |
| Веневский | 5.1 | 40.4 | 82.6 | 37.8 | 78.2 | 90.3 | 94.6 |
| Воловский | 0.1 | 14.4 | 3.7 | 162.2 | 377.1 | 483.4 | 465.0 |
| Дубенский | 2.1 | 1.3 | 0.2 | 0.0 | - | - | 0.5 |
| Ефремовский | 0.5 | 3.0 | 6.9 | x | x | x | x |
| Заокский | 15.7 | 3.9 | 1.0 | 0.2 | 0.4 | 0.3 | 0.4 |
| Каменский | 1.2 | - | - | - | - | - | - |
| Кимовский | 30.7 | 30.2 | 64.4 | 149.3 | 152.3 | 257.4 | 182.4 |
| Киреевский | 5.7 | 0.6 | 3.1 | 11.4 | 34.1 | 83.2 | 143.5 |
| Куркинский | 0.1 | - | - | - | - | - | - |
| Ленинский | 11.5 | 19.1 | 54.3 | x | x | x | x |
| Новомосковский | 30.5 | 35.6 | x | x | x | x | x |
| Одоевский | 0.3 | 36.3 | 70.7 | 83.7 | 132.8 | 88.3 | 20.0 |
| Плавский | 20.6 | 24.0 | 185.3 | 492.9 | 1036.3 | 475.1 | 520.7 |
| Суворовский | 1.7 | 0.2 | 3.2 | 0.2 | - | - | - |
| ТеплоОгаревский | 1.6 | 0.1 | 0.3 | - | - | 42.0 | 69.0 |
| Узловский | 9.4 | 8.4 | 1.7 | 1.7 | 1.8 | - | - |
| Чернский | 71.6 | 42.2 | 234.7 | 509.8 | 443.2 | 538.9 | 558.9 |
| Щекинский | 146.4 | 196.4 | 162.1 | 305.8 | 790.1 | 588.8 | 633.9 |
| Ясногорский | 1.4 | 0 | - | - | 0.2 | 0.2 | 0.8 |

УРОЖАЙНОСТЬ КАРТОФЕЛЯ В СЕЛЬСКОХОЗЯЙСТВЕННЫХ ОРГАНИЗАЦИЯХ

(центнеров с одного гектара убранной площади)

| | 2000 | 2005 | 2010 | 2014 | 2015 | 2016 | 2017 |
|------------------------------|--------------|--------------|--------------|--------------|--------------|--------------|--------------|
| Всего по области | 149.0 | 187.9 | 118.2 | 231.5 | 320.0 | 305.3 | 362.5 |
| в том числе: | | | | | | | |
| Городские округа: | | | | | | | |
| г. Тула | - | - | - | 139.8 | 159.5 | 132.1 | 121.7 |
| г. Алексин | x | x | x | - | - | - | - |
| г. Донской | - | - | - | - | - | - | - |
| г. Ефремов | x | x | x | 64.4 | 97.6 | - | - |
| г. Новомосковск | x | x | 44.7 | 82.3 | 255.4 | 315.0 | 378.5 |
| Муниципальные районы: | | | | | | | |
| Алексинский | 36.2 | 62.0 | 15.0 | x | x | x | x |
| Арсеньевский | 81.8 | 78.1 | - | - | 150.0 | - | - |
| Белевский | 124.5 | 111.0 | 60.0 | 25.0 | 61.8 | 102.3 | 187.9 |
| Богородицкий | 63.7 | 91.5 | 104.9 | 252.0 | 291.4 | 391.0 | 426.4 |
| Веневский | 68.8 | 223.2 | 111.7 | 132.2 | 241.2 | 180.2 | 234.2 |
| Воловский | 130.0 | 64.8 | 72.5 | 234.5 | 327.4 | 301.8 | 481.9 |
| Дубенский | 46.6 | 85.9 | 56.1 | 36.7 | 78.0 | 75.8 | 52.9 |
| Ефремовский | 83.3 | 250.0 | 44.0 | x | x | x | x |
| Заокский | 89.6 | 141.1 | 59.2 | 95.0 | 84.4 | 62.0 | 110.8 |
| Каменский | 34.3 | - | - | - | - | - | - |
| Кимовский | 155.8 | 230.9 | 151.2 | 293.2 | 288.4 | 324.8 | 291.6 |
| Киреевский | 98.9 | 39.3 | 55.8 | 71.3 | 122.4 | 172.9 | 254.9 |
| Куркинский | 51.0 | - | - | - | - | - | - |
| Ленинский | 81.1 | 164.3 | 128.1 | x | x | x | x |
| Новомосковский | 93.2 | 129.8 | x | x | x | x | x |
| Одоевский | 65.9 | 197.1 | 201.2 | 167.2 | 264.5 | 161.7 | 100.0 |
| Плавский | 264.8 | 210.6 | 113.8 | 319.6 | 427.0 | 384.4 | 428.2 |
| Суворовский | 54.5 | 37.7 | 62.2 | 30.0 | - | - | - |
| ТеплоОгаревский | 99.3 | 60.0 | 20.0 | - | - | 300.0 | 300.0 |
| Узловский | 120.5 | 112.3 | 30.3 | 28.3 | 180.0 | - | - |
| Чернский | 204.0 | 172.0 | 141.2 | 274.3 | 387.4 | 396.2 | 400.7 |
| Щекинский | 213.1 | 259.5 | 118.8 | 210.9 | 305.2 | 284.0 | 334.2 |
| Ясногорский | 69.7 | 17.0 | - | - | 37.5 | 100.0 | 116.3 |

ВАЛОВОЙ СБОР ОВОЩЕЙ В СЕЛЬСКОХОЗЯЙСТВЕННЫХ ОРГАНИЗАЦИЯХ

(включая закрытый грунт; тысяч центнеров)

| | 2000 | 2005 | 2010 | 2014 | 2015 | 2016 | 2017 |
|------------------------------|--------------|--------------|--------------|--------------|--------------|--------------|--------------|
| Всего по области | 298.8 | 115.0 | 184.1 | 307.9 | 341.4 | 353.6 | 286.0 |
| в том числе: | | | | | | | |
| Городские округа: | | | | | | | |
| г. Тула | 0.3 | 0.3 | 0.1 | 124.4 | 113.7 | 91.4 | 77.7 |
| г. Алексин | x | x | x | - | - | - | - |
| г. Донской | - | - | - | - | - | - | - |
| г. Ефремов | x | x | x | 1.3 | - | - | - |
| г. Новомосковск | x | x | - | 53.6 | 41.4 | 36.3 | 32.6 |
| Муниципальные районы: | | | | | | | |
| Алексинский | 1.4 | 0.3 | - | x | x | x | x |
| Арсеньевский | - | - | - | - | - | - | - |
| Белевский | 72.2 | 28.1 | 29.7 | 13.6 | 21.5 | 22.1 | 15.0 |
| Богородицкий | 0.1 | - | - | - | - | - | - |
| Веневский | 0.1 | 2.8 | 17.5 | 12.1 | 80.7 | 81.3 | 87.0 |
| Воловский | 0.2 | 0.1 | - | - | - | - | - |
| Дубенский | 0.1 | 0.1 | 0.0 | 0.0 | 0.0 | 0.0 | 4.6 |
| Ефремовский | 0.14 | - | 0.1 | x | x | x | x |
| Заокский | 0.4 | 1.8 | 0.4 | 0.4 | 0.1 | 0.4 | 0.5 |
| Каменский | - | 0.1 | 0.0 | 0.0 | 0.0 | 0.0 | 0.0 |
| Кимовский | 2.4 | 0 | 1.4 | 63.9 | 42.7 | 39.5 | 16.1 |
| Киреевский | 0.1 | 0 | 3.0 | 17.9 | 13.8 | 40.4 | 36.2 |
| Куркинский | - | - | - | - | - | - | - |
| Ленинский | 121.9 | 46.0 | 112.4 | x | x | x | x |
| Новомосковский | 25.1 | 7.0 | x | x | x | x | x |
| Одоевский | 0.1 | 0 | 0.0 | 12.8 | 5.6 | 7.6 | - |
| Плавский | 0.6 | 0.2 | - | - | - | - | - |
| Суворовский | 0.7 | 0 | 0.9 | 0.1 | - | - | - |
| ТеплоОгаревский | 1.1 | - | - | - | - | - | - |
| Узловский | 2.9 | 0.5 | - | - | - | - | - |
| Чернский | 2.4 | 0.1 | 1.1 | 0.2 | 0.2 | 0.2 | 0.9 |
| Щекинский | 66.4 | 27.7 | 17.4 | 7.5 | 21.5 | 34.1 | 15.1 |
| Ясногорский | 0.2 | - | 0.1 | - | - | 0.4 | 0.2 |

УРОЖАЙНОСТЬ ОВОЩЕЙ (ОТКРЫТОГО ГРУНТА) В СЕЛЬСКОХОЗЯЙСТВЕННЫХ ОРГАНИЗАЦИЯХ

(центнеров с одного гектара убранный площади)

| | 2000 | 2005 | 2010 | 2014 | 2015 | 2016 | 2017 |
|------------------------------|--------------|--------------|--------------|--------------|--------------|--------------|--------------|
| Всего по области | 248.8 | 251.5 | 202.1 | 283.0 | 292.9 | 289.8 | 255.2 |
| в том числе: | | | | | | | |
| Городские округа: | | | | | | | |
| г. Тула | - | - | - | 338.4 | 336.4 | 268.9 | 322.1 |
| г. Алексин | x | x | x | - | - | - | - |
| г. Донской | - | - | - | - | - | - | - |
| г. Ефремов | x | x | x | 55.7 | - | - | - |
| г. Новомосковск | x | x | - | - | - | - | - |
| Муниципальные районы: | | | | | | | |
| Алексинский | 111.5 | 40.0 | 40.0 | x | x | x | x |
| Арсеньевский | - | - | - | - | - | - | - |
| Белевский | 414.9 | 351.2 | 258.3 | 334.1 | 400.3 | 312.3 | 247.3 |
| Богородицкий | 23.0 | - | - | - | - | - | - |
| Веневский | 110.0 | 129.2 | 104.9 | 127.1 | 313.3 | 275.5 | 269.5 |
| Воловский | 160.0 | 70.0 | - | - | - | - | - |
| Дубенский | - | - | 26.0 | 80.0 | 143.3 | 40.0 | 219.5 |
| Ефремовский | - | - | 6.0 | x | x | x | x |
| Заокский | 90.0 | 80.9 | 22.6 | 141.4 | 44.4 | 75.6 | 145.0 |
| Каменский | 100.0 | 100.0 | 68.0 | 80.0 | 68.0 | 28.0 | 70.0 |
| Кимовский | 80.4 | 3.5 | 135.2 | 343.5 | 385.5 | 432.3 | 354.9 |
| Киреевский | 14.0 | 3.8 | 63.6 | 244.1 | 136.2 | 257.9 | 185.5 |
| Куркинский | - | - | - | - | - | - | - |
| Ленинский | 169.1 | 204.9 | 364.6 | x | x | x | x |
| Новомосковский | 223.8 | 279.8 | x | x | x | x | x |
| Одоевский | 57.5 | 20.5 | 38.3 | 243.5 | 90.9 | 205.9 | - |
| Плавский | 59.6 | 150.0 | - | - | - | - | - |
| Суворовский | - | 10.0 | 71.0 | 12.0 | - | - | - |
| Тепло-Огаревский | 157.6 | - | - | - | - | - | - |
| Узловский | 164.9 | 100.0 | - | - | - | - | - |
| Чернский | 109.1 | 31.5 | 11.4 | 63.1 | 86.6 | 61.5 | 53.9 |
| Щекинский | 301.3 | 424.0 | 152.2 | 150.0 | 226.5 | 363.2 | 168.3 |
| Ясногорский | 0.4 | - | 108.0 | - | - | 142.0 | 185.0 |

ПРОИЗВОДСТВО СКОТА И ПТИЦЫ НА УБОЙ В СЕЛЬСКОХОЗЯЙСТВЕННЫХ ОРГАНИЗАЦИЯХ

(в убойном весе; тонн)

| | 2000 | 2005 | 2010 | 2014 | 2015 | 2016 | 2017 |
|-------------------------------------|-------------|-------------|-------------|-------------|-------------|-------------|-------------|
| Всего по области (тыс. тонн) | 26.0 | 38.4 | 52.6 | 44.9 | 45.3 | 53.6 | 80.0 |
| в том числе: | | | | | | | |
| Городские округа: | | | | | | | |
| г. Тула | 3 | - | - | 7141 | 7215 | 8095 | 7390 |
| г. Алексин | x | x | x | 69 | 44 | 42 | 18 |
| г. Донской | 24 | 17 | 23 | 47 | 33 | 35 | 44 |
| г. Ефремов | x | x | x | 2624 | 2721 | 3108 | 2965 |
| г. Новомосковск | x | x | 6175 | 9556 | 9056 | 10163 | 9109 |
| Муниципальные районы: | | | | | | | |
| Алексинский | 627 | 588 | 142 | x | x | x | x |
| Арсеньевский | 257 | 185 | 63 | 69 | 97 | 109 | 70 |
| Белевский | 243 | 59 | 42 | 5 | 7 | 61 | 3 |
| Богородицкий | 312 | 127 | 44 | 22 | 37 | 14 | 71 |
| Веневский | 344 | 278 | 206 | 299 | 209 | 254 | 249 |
| Воловский | 306 | 239 | 71 | - | 4 | 4003 | 28312 |
| Дубенский | 413 | 173 | 160 | 26 | 14 | 16 | 14 |
| Ефремовский | 1455 | 2214 | 2710 | x | x | - | - |
| Заокский | 1104 | 751 | 523 | 379 | 297 | 224 | 427 |
| Каменский | 468 | 435 | 298 | 238 | 266 | 315 | 262 |
| Кимовский | 351 | 271 | 209 | 2325 | 3533 | 2329 | 1206 |
| Киреевский | 439 | 282 | 262 | 259 | 228 | 240 | 283 |
| Куркинский | 899 | 306 | 105 | 680 | 690 | 572 | 426 |
| Ленинский | 7935 | 11631 | 11749 | x | x | x | x |
| Новомосковский | 1445 | 801 | x | x | x | x | x |
| Одоевский | 497 | 463 | 445 | 281 | 151 | 189 | 210 |
| Плавский | 834 | 638 | 443 | 360 | 399 | 322 | 428 |
| Суворовский | 607 | 481 | 528 | 106 | 126 | 91 | 200 |
| ТеплоОгаревский | 414 | 426 | 323 | 158 | 76 | 47 | 68 |
| Узловский | 516 | 10291 | 16933 | 18560 | 18538 | 18970 | 18605 |
| Чернский | 458 | 252 | 2423 | 85 | 111 | 98 | 146 |
| Щекинский | 5554 | 7162 | 8554 | 1494 | 1133 | 3637 | 8121 |
| Ясногорский | 557 | 316 | 167 | 172 | 281 | 676 | 1356 |

ПРОИЗВОДСТВО МОЛОКА ВСЕХ ВИДОВ В СЕЛЬСКОХОЗЯЙСТВЕННЫХ ОРГАНИЗАЦИЯХ

(тонн)

| | 2000 | 2005 | 2010 | 2014 | 2015 | 2016 | 2017 |
|-------------------------------------|--------------|--------------|--------------|--------------|--------------|--------------|--------------|
| Всего по области (тыс. тонн) | 194.5 | 160.1 | 121.0 | 116.1 | 129.3 | 127.6 | 119.5 |
| в том числе: | | | | | | | |
| Городские округа: | | | | | | | |
| г. Тула | - | - | - | 2173 | 2412 | 2363 | 2185 |
| г. Алексин | x | x | x | 606 | 441 | 366 | 231 |
| г. Донской | 2 | 5 | 9 | 10 | 11 | - | - |
| г. Ефремов | x | x | x | 11549 | 13355 | 12588 | 11700 |
| г. Новомосковск | x | x | 20826 | 14860 | 13136 | 13049 | 10397 |
| Муниципальные районы: | | | | | | | |
| Алексинский | 8456 | 4917 | 1036 | x | x | x | x |
| Арсеньевский | 4578 | 3341 | 2503 | 1694 | 1994 | 1920 | 1666 |
| Белевский | 5028 | 5156 | 2054 | 630 | 534 | 404 | - |
| Богородицкий | 5076 | 2437 | 1751 | 1006 | 905 | 812 | 722 |
| Веневский | 6783 | 7089 | 3869 | 4075 | 4898 | 4797 | 3694 |
| Воловский | 5181 | 4186 | 199 | - | - | - | - |
| Дубенский | 6779 | 3788 | 2038 | 334 | - | - | 6 |
| Ефремовский | 18734 | 18556 | 12416 | x | x | x | x |
| Заокский | 8893 | 7546 | 6053 | 7071 | 5394 | 6089 | 7436 |
| Каменский | 6071 | 5091 | 7175 | 6483 | 6282 | 5823 | 5325 |
| Кимовский | 5776 | 5443 | 493 | 29 | 30 | 29 | 29 |
| Киреевский | 7268 | 5754 | 5610 | 6274 | 6653 | 6770 | 7013 |
| Куркинский | 7946 | 6888 | 3488 | 3351 | 3716 | 4294 | 4424 |
| Ленинский | 8628 | 5656 | 4734 | x | x | x | x |
| Новомосковский | 17811 | 14641 | x | x | x | x | x |
| Одоевский | 8147 | 8028 | 3792 | 3730 | 3719 | 3567 | 3589 |
| Плавский | 10077 | 8726 | 9214 | 7785 | 8222 | 7899 | 5506 |
| Суворовский | 6522 | 3267 | 3465 | 796 | 672 | 586 | 1034 |
| ТеплоОгаревский | 4973 | 3951 | 2313 | 1558 | 955 | 876 | 924 |
| Узловский | 10511 | 10396 | 3683 | 2724 | 2117 | 1921 | 1953 |
| Чернский | 8719 | 4698 | 6078 | 2764 | 3223 | 3319 | 3112 |
| Щекинский | 14193 | 14937 | 14977 | 9700 | 9635 | 8648 | 9967 |
| Ясногорский | 8312 | 5620 | 3175 | 26906 | 40973 | 41423 | 38555 |

НАДОЙ МОЛОКА НА ОДНУ КОРОВУ В СЕЛЬСКОХОЗЯЙСТВЕННЫХ ОРГАНИЗАЦИЯХ

(килограммов)

| | 2000 | 2005 | 2010 | 2014 | 2015 | 2016 | 2017 |
|------------------------------|-------------|-------------|-------------|-------------|-------------|-------------|-------------|
| Всего по области | 1903 | 2754 | 4032 | 4897 | 5617 | 5744 | 6198 |
| в том числе: | | | | | | | |
| Городские округа: | | | | | | | |
| г. Тула | - | - | - | 2833 | 3347 | 3210 | 2873 |
| г. Алексин | x | x | x | 2747 | 3100 | 3934 | 3781 |
| г. Донской | 1800 | 1633 | 2800 | 1720 | 2777 | - | - |
| г. Ефремов | x | x | x | 4790 | 5164 | 5398 | 5690 |
| г. Новомосковск | x | x | 4625 | 4809 | 5002 | 5341 | 5020 |
| Муниципальные районы: | | | | | | | |
| Алексинский | 1880 | 2725 | 3430 | x | x | x | x |
| Арсеньевский | 1230 | 1784 | 3121 | 2968 | 3498 | 3406 | 3702 |
| Белевский | 1511 | 2725 | 3127 | 3152 | 2739 | 2868 | - |
| Богородицкий | 1356 | 2060 | 2102 | 2802 | 3004 | 2890 | 3389 |
| Веневский | 1589 | 2237 | 2822 | 3640 | 4282 | 4568 | 4852 |
| Воловский | 1331 | 1906 | 2210 | - | - | - | - |
| Дубенский | 1590 | 1969 | 3346 | 2324 | - | - | - |
| Ефремовский | 2188 | 3063 | 4281 | x | x | x | x |
| Заокский | 2242 | 2786 | 3552 | 4219 | 4650 | 5323 | 6525 |
| Каменский | 1814 | 2458 | 4855 | 4911 | 4759 | 4412 | 4322 |
| Кимовский | 2151 | 2719 | 7586 | 2618 | 2736 | 3198 | 2350 |
| Киреевский | 1504 | 3192 | 5200 | 6261 | 6348 | 6454 | 6686 |
| Куркинский | 2192 | 2507 | 4233 | 4628 | 5133 | 5915 | 5790 |
| Ленинский | 2014 | 2693 | 3384 | x | x | x | x |
| Новомосковский | 2936 | 3615 | x | x | x | x | x |
| Одоевский | 2002 | 2708 | 3347 | 5550 | 5313 | 5679 | 5760 |
| Плавский | 2089 | 2792 | 4644 | 3904 | 4193 | 4118 | 4549 |
| Суворовский | 1825 | 1510 | 3325 | 2615 | 3070 | 3366 | 5433 |
| ТеплоОгаревский | 1410 | 3053 | 2892 | 2853 | 2389 | 2191 | 2491 |
| Узловский | 2083 | 3110 | 3208 | 3227 | 3145 | 3073 | 3255 |
| Чернский | 1561 | 2118 | 3752 | 4531 | 5275 | 5431 | 5680 |
| Щекинский | 2647 | 4409 | 5622 | 5799 | 7522 | 8331 | 9040 |
| Ясногорский | 1629 | 2723 | 3217 | 7424 | 8431 | 8467 | 9158 |

ПРОИЗВОДСТВО ЯИЦ В СЕЛЬСКОХОЗЯЙСТВЕННЫХ ОРГАНИЗАЦИЯХ

(тысяч штук)

| | 2000 | 2005 | 2010 | 2014 | 2015 | 2016 | 2017 |
|------------------------------------|--------------|--------------|--------------|--------------|--------------|--------------|--------------|
| Всего по области, млн. штук | 335.0 | 453.1 | 521.6 | 217.1 | 250.5 | 262.2 | 404.1 |
| в том числе: | | | | | | | |
| Городские округа: | | | | | | | |
| г. Тула | - | - | - | 171133 | 167919 | 163961 | 197802 |
| г. Алексин | x | x | x | - | - | - | - |
| г. Донской | - | - | 14 | 73 | 24 | 31 | 36 |
| г. Ефремов | x | x | x | 44585 | 75186 | 10070 | - |
| г. Новомосковск | x | x | 3 | 12 | 6 | 12 | 9 |
| Муниципальные районы: | | | | | | | |
| Алексинский | - | - | - | x | x | x | x |
| Арсеньевский | - | - | - | - | - | - | - |
| Белевский | - | - | - | - | - | - | - |
| Богородицкий | - | - | - | - | - | - | - |
| Веневский | - | - | - | 47 | - | - | 1 |
| Воловский | - | - | - | - | - | 22833 | 33944 |
| Дубенский | - | - | - | - | - | - | 2 |
| Ефремовский | 59092 | 97667 | 117946 | x | x | x | x |
| Заокский | 96977 | 115706 | 117029 | - | - | 43552 | 156521 |
| Каменский | - | - | - | - | - | - | - |
| Кимовский | - | - | - | 1229 | 1352 | 995 | 1381 |
| Киреевский | - | - | - | - | 3 | 15 | 15 |
| Куркинский | - | - | - | - | - | - | - |
| Ленинский | 89363 | 140666 | 178348 | x | x | x | x |
| Новомосковский | 27715 | - | x | x | x | x | x |
| Одоевский | - | - | - | - | - | - | - |
| Плавский | - | - | - | - | - | 77 | 57 |
| Суворовский | 26346 | 98795 | 108253 | - | 6015 | 4577 | - |
| ТеплоОгаревский | 666 | 311 | - | - | - | - | - |
| Узловский | - | - | - | - | - | - | - |
| Чернский | - | - | - | 1 | 3 | 2 | 1 |
| Щекинский | 34847 | - | - | 12 | 6 | 16 | 18 |
| Ясногорский | - | - | - | - | - | 16077 | 14351 |

СРЕДНЯЯ ГОДОВАЯ ЯЙЦЕНОСКОСТЬ КУР-НЕСУШЕК В СЕЛЬСКОХОЗЯЙСТВЕННЫХ ОРГАНИЗАЦИЯХ

(штук)

| | 2000 | 2005 | 2010 | 2014 | 2015 | 2016 | 2017 |
|------------------------------|------------|------------|------------|------------|------------|------------|------------|
| Всего по области | 242 | 305 | 307 | 310 | 319 | 251 | 307 |
| в том числе: | | | | | | | |
| Городские округа: | | | | | | | |
| г. Тула | - | - | - | 321 | 320 | 316 | 330 |
| г. Алексин | x | x | x | - | - | - | - |
| г. Донской | - | - | - | 282 | 140 | 96 | 49 |
| г. Ефремов | x | x | x | 275 | 317 | 217 | - |
| г. Новомосковск | x | x | 45 | 167 | 65 | 158 | 76 |
| Муниципальные районы: | | | | | | | |
| Алексинский | - | - | - | x | x | x | x |
| Арсеньевский | - | - | - | - | - | - | - |
| Белевский | - | - | - | - | - | - | - |
| Богородицкий | - | - | - | - | - | - | - |
| Веневский | - | - | - | - | - | - | - |
| Воловский | - | - | - | - | - | 247 | 254 |
| Дубенский | - | - | - | - | - | - | - |
| Ефремовский | 302 | 326 | 312 | x | x | x | x |
| Заокский | 212 | 288 | 290 | - | - | 150 | - |
| Каменский | - | - | - | - | - | - | - |
| Кимовский | - | - | - | - | - | - | - |
| Киреевский | - | - | - | - | 219 | 53 | 33 |
| Куркинский | - | - | - | - | - | - | - |
| Ленинский | 283 | 305 | 310 | x | x | x | x |
| Новомосковский | 209 | - | x | x | x | x | x |
| Одоевский | - | - | - | - | - | - | - |
| Плавский | - | - | - | - | - | 132 | 60 |
| Суворовский | 213 | 306 | 321 | - | 320 | 253 | - |
| ТеплоОгаревский | 161 | - | - | - | - | - | - |
| Узловский | - | - | - | - | - | - | - |
| Чернский | - | - | - | - | - | 78 | - |
| Щекинский | 223 | - | 147 | 103 | 92 | 67 | 35 |
| Ясногорский | - | - | - | - | - | 232 | 226 |

ВВОД В ДЕЙСТВИЕ ЖИЛЫХ ДОМОВ

(с учетом индивидуального жилищного строительства; тысяч квадратных метров общей площади жилых помещений)

| | 2000 | 2005 | 2010 | 2013 | 2014 | 2015 | 2016 | 2017 |
|------------------------------|--------------|--------------|--------------|--------------|--------------|--------------|--------------|--------------|
| Всего по области | 251.1 | 198.7 | 394.8 | 503.0 | 580.0 | 770.5 | 622.6 | 696.8 |
| в том числе: | | | | | | | | |
| Городские округа: | | | | | | | | |
| г. Тула | 136.3 | 121.3 | 192.8 | 252.7 | 336.1 | 413.6 | 349.8 | 352.9 |
| г. Алексин | x | x | x | x | 25.4 | 20.9 | 12.7 | 18.8 |
| г. Донской | 5.0 | 3.6 | 13.1 | 6.9 | 18.7 | 19.0 | 9.9 | 14.9 |
| г. Ефремов | x | x | x | x | 9.0 | 8.0 | 10.6 | 7.2 |
| г. Новомосковск | x | x | 40.0 | 23.7 | 35.5 | 49.8 | 46.6 | 30.3 |
| р.п. Новогуровский | x | - | 1.8 | - | 0.2 | - | - | - |
| Славный | x | x | - | - | - | - | - | - |
| Муниципальные районы: | | | | | | | | |
| Алексинский | 5.5 | 6.2 | 7.8 | 18.4 | x | x | x | x |
| Арсеньевский | 1.1 | | 0.5 | 0.8 | 1.1 | 0.8 | 0.2 | 0.2 |
| Белевский | 0.6 | 0.5 | 1.2 | 3.7 | 1.1 | 1.0 | 1.5 | 1.3 |
| Богородицкий | 3.6 | 4.9 | 10.2 | 5.3 | 6.7 | 4.6 | 7.7 | 8.8 |
| Веневский | 5.8 | 5.3 | 6.5 | 13.2 | 20.2 | 23.2 | 17.2 | 17.4 |
| Воловский | 0.4 | | 4.6 | 2.3 | 1.5 | 0.8 | 2.1 | 5.4 |
| Дубенский | 0.5 | 1.4 | 3.4 | 4.6 | 6.2 | 7.7 | 6.0 | 7.4 |
| Ефремовский | 3.6 | 5.3 | 9.1 | 11.7 | x | x | x | x |
| Заокский | 12.8 | 11.9 | 26.2 | 34.8 | 46.2 | 80.7 | 33.1 | 31.7 |
| Каменский | 1.2 | 0.3 | 0.8 | 0.4 | 0.4 | 0.6 | 0.5 | 0.3 |
| Кимовский | 0.7 | 1.2 | 10.4 | 9.3 | 7.4 | 38.1 | 30.3 | 18.9 |
| Киреевский | 7.9 | 2.3 | 7.2 | 8.0 | 7.6 | 13.5 | 28.9 | 82.7 |
| Куркинский | 1.3 | 0.3 | 0.2 | 1.1 | 1.4 | 1.3 | 1.1 | 0.8 |
| Ленинский | 7.8 | 8.0 | 30.0 | 60.4 | x | x | x | x |
| Новомосковский | 13.0 | 6.8 | x | x | x | x | x | x |
| Одоевский | 0.7 | 1.0 | 1.0 | 2.3 | 4.5 | 3.3 | 2.4 | 2.2 |
| Плавский | 2.4 | 2.0 | 0.6 | 1.7 | 0.9 | 1.4 | 1.1 | 0.5 |
| Суворовский | 5.1 | 1.5 | 3.1 | 5.6 | 4.6 | 4.7 | 4.4 | 13.7 |
| ТеплоОгаревский | 1.9 | 0.1 | 0.4 | 1.3 | 1.5 | 0.5 | 0.5 | 1.1 |
| Узловский | 17.4 | 4.6 | 5.4 | 12.8 | 7.3 | 35.2 | 22.4 | 54.1 |
| Чернский | 4.6 | 0.9 | 2.7 | 4.1 | 3.8 | 1.5 | 2.3 | 1.6 |
| Щекинский | 7.7 | 6.6 | 9.0 | 12.3 | 17.0 | 24.4 | 16.9 | 16.8 |
| Ясногорский | 4.1 | 2.7 | 6.7 | 5.6 | 15.8 | 16.0 | 14.4 | 7.8 |

ВВОД ЖИЛЫХ ДОМОВ, ПОСТРОЕННЫХ НАСЕЛЕНИЕМ ЗА СЧЕТ СОБСТВЕННЫХ И ЗАЕМНЫХ СРЕДСТВ

(тысяч квадратных метров общей площади жилых помещений)

| | 2000 | 2005 | 2010 | 2013 | 2014 | 2015 | 2016 | 2017 |
|------------------------------|-------------|-------------|--------------|--------------|--------------|--------------|--------------|--------------|
| Всего по области | 99.3 | 95.2 | 190.3 | 293.4 | 369.5 | 433.6 | 274.8 | 302.5 |
| в том числе: | | | | | | | | |
| Городские округа: | | | | | | | | |
| г. Тула | 47.1 | 36.4 | 55.5 | 90.5 | 186.3 | 193.4 | 116.3 | 144.7 |
| г. Алексин | x | x | x | x | 20.8 | 18.8 | 11.6 | 18.8 |
| г. Донской | 1.3 | 0.6 | 1.9 | 5.4 | 3.7 | 6.3 | 4.3 | 4.4 |
| г. Ефремов | x | x | x | x | 8.0 | 7.8 | 6.7 | 7.2 |
| г. Новомосковск | x | x | 12.4 | 12.6 | 10.2 | 17.7 | 12.9 | 16.8 |
| р.п. Новогуровский | x | - | 0.2 | - | - | - | - | - |
| Славный | x | x | - | - | - | - | - | - |
| Муниципальные районы: | | | | | | | | |
| Алексинский | 3.0 | 4.9 | 7.8 | 13.3 | x | x | x | x |
| Арсеньевский | 0.9 | | 0.4 | 0.8 | 1.1 | 0.8 | 0.2 | 0.2 |
| Белевский | 0.6 | 0.5 | 1.2 | 1.5 | 1.1 | 1.0 | 1.5 | 1.3 |
| Богородицкий | 3.5 | 1.7 | 2.0 | 2.6 | 1.6 | 3.1 | 5.1 | 4.4 |
| Веневский | 2.3 | 5.3 | 5.3 | 12.0 | 18.6 | 22.1 | 17.1 | 16.9 |
| Воловский | 0.4 | | 1.2 | 1.3 | 0.7 | 0.8 | 0.5 | 0.9 |
| Дубенский | 0.5 | 1.4 | 3.4 | 4.6 | 6.2 | 7.7 | 4.8 | 7.4 |
| Ефремовский | 3.6 | 3.1 | 9.1 | 11.6 | x | x | x | x |
| Заокский | 6.5 | 11.6 | 25.2 | 34.8 | 46.2 | 80.0 | 31.0 | 31.3 |
| Каменский | 0.3 | 0.3 | 0.8 | 0.4 | 0.4 | 0.6 | 0.5 | 0.3 |
| Кимовский | 0.7 | 1.2 | 2.3 | 5.3 | 7.4 | 8.1 | 6.8 | 4.5 |
| Киреевский | 3.5 | 2.3 | 7.1 | 4.3 | 5.0 | 7.3 | 7.6 | 7.8 |
| Куркинский | 1.0 | 0.3 | 0.1 | 1.1 | 1.4 | 1.3 | 1.1 | 0.8 |
| Ленинский | 6.0 | 8.0 | 30.0 | 54.2 | x | x | x | x |
| Новомосковский | 4.5 | 3.6 | x | x | x | x | x | x |
| Одоевский | 0.5 | 1.0 | 1.0 | 2.3 | 4.5 | 3.3 | 2.4 | 1.0 |
| Плавский | 0.9 | 1.0 | 0.6 | 1.7 | 0.9 | 1.4 | 1.1 | 0.5 |
| Суворовский | 1.0 | 1.5 | 3.1 | 3.5 | 4.6 | 4.7 | 4.4 | 3.6 |
| ТеплоОгаревский | 1.6 | 0.1 | 0.4 | 1.3 | 1.5 | 0.5 | 0.5 | 1.1 |
| Узловский | 2.6 | 0.5 | 3.3 | 8.9 | 7.2 | 12.2 | 7.7 | 4.7 |
| Чернский | 0.7 | 0.9 | 2.0 | 3.1 | 1.4 | 1.5 | 2.3 | 1.5 |
| Щекинский | 5.0 | 6.6 | 9.0 | 11.0 | 14.9 | 19.8 | 16.9 | 14.5 |
| Ясногорский | 1.3 | 2.4 | 5.1 | 5.3 | 15.8 | 13.5 | 11.4 | 7.8 |

ОБЩАЯ ПЛОЩАДЬ ЖИЛЫХ ПОМЕЩЕНИЙ, ПРИХОДЯЩАЯСЯ В СРЕДНЕМ НА ОДНОГО ЖИТЕЛЯ

(на конец года; квадратных метров)

| | 2000 | 2005 | 2010 | 2013 | 2014 | 2015 | 2016 | 2017 |
|------------------------------|-------------|-------------|-------------|-------------|-------------|-------------|------|-------------|
| Всего по области | 21.2 | 23.2 | 25.3 | 26.3 | 26.8 | 27.2 | 27.7 | 28.1 |
| в том числе: | | | | | | | | |
| Городские округа: | | | | | | | | |
| г. Тула | 20.5 | 22.8 | 24.7 | 26.1 | 27.0 | 27.5 | 28.1 | 28.6 |
| г. Алексин | x | x | x | x | 28.2 | 24.4 | 28.7 | 29.0 |
| г. Донской | 20.6 | 21.6 | 22.4 | 22.9 | 22.8 | 28.4 | 22.6 | 22.9 |
| г. Ефремов | x | x | x | x | 27.6 | 22.6 | 28.7 | 29.3 |
| г. Новомосковск | x | x | 24.4 | 24.8 | 25.2 | 28.1 | 26.0 | 26.6 |
| р.п. Новогуровский | x | 22.0 | 24.0 | 24.5 | 24.5 | 25.6 | 24.8 | 24.7 |
| Славный | x | x | 22.7 | 22.2 | 23.3 | 23.4 | 23.8 | 23.9 |
| Муниципальные районы: | | | | | | | | |
| Алексинский | 21.2 | 24.1 | 26.5 | 27.8 | x | x | x | x |
| Арсеньевский | 26.1 | 28.2 | 27.2 | 28.4 | 28.9 | 29.4 | 29.8 | 30.0 |
| Белевский | 22.9 | 26.7 | 30.5 | 31.0 | 31.1 | 32.9 | 32.2 | 32.8 |
| Богородицкий | 21.5 | 24.3 | 25.2 | 25.3 | 25.3 | 25.3 | 25.5 | 25.6 |
| Веневский | 21.7 | 24.2 | 26.5 | 29.2 | 30.8 | 31.4 | 31.8 | 32.3 |
| Воловский | 21.2 | 24.9 | 27.6 | 27.5 | 27.3 | 27.8 | 28.3 | 28.9 |
| Дубенский | 23.6 | 24.7 | 25.9 | 26.2 | 26.6 | 27.5 | 28.5 | 29.2 |
| Ефремовский | 20.3 | 23.4 | 25.1 | 26.7 | x | x | x | x |
| Заокский | 26.0 | 29.5 | 29.8 | 31.9 | 33.3 | 34.8 | 36.5 | 38.6 |
| Каменский | 22.0 | 24.2 | 25.2 | 26.4 | 26.6 | 27.0 | 27.6 | 27.9 |
| Кимовский | 22.2 | 24.9 | 28.4 | 30.4 | 31.1 | 30.4 | 31.3 | 31.6 |
| Киреевский | 20.5 | 23.5 | 24.5 | 25.3 | 25.4 | 25.6 | 26.2 | 27.6 |
| Куркинский | 24.4 | 26.0 | 31.2 | 33.4 | 34.1 | 35.0 | 35.4 | 36.0 |
| Ленинский | 21.3 | 22.4 | 26.0 | 27.4 | x | x | x | x |
| Новомосковский | 20.8 | 22.2 | x | x | x | x | x | x |
| Одоевский | 25.9 | 29.4 | 31.0 | 31.8 | 32.2 | 32.7 | 33.2 | 33.8 |
| Плавский | 20.2 | 20.5 | 22.2 | 22.4 | 22.5 | 24.4 | 24.3 | 24.1 |
| Суворовский | 24.1 | 26.7 | 30.9 | 32.7 | 33.1 | 33.5 | 33.2 | 33.8 |
| ТеплоОгаревский | 21.0 | 25.1 | 26.4 | 27.2 | 27.4 | 27.7 | 28.1 | 28.4 |
| Узловский | 22.0 | 23.3 | 24.1 | 24.8 | 25.0 | 25.6 | 26.1 | 25.5 |
| Чернский | 22.5 | 24.7 | 25.7 | 24.6 | 24.9 | 25.1 | 25.5 | 25.8 |
| Щекинский | 21.4 | 22.8 | 24.2 | 24.3 | 24.3 | 24.7 | 24.8 | 24.9 |
| Ясногорский | 21.0 | 24.2 | 27.2 | 28.0 | 28.9 | 30.0 | 30.5 | 30.7 |

САЛЬДИРОВАННЫЙ ФИНАНСОВЫЙ РЕЗУЛЬТАТ (ПРИБЫЛЬ МИНУС УБЫТОК)
ДЕЯТЕЛЬНОСТИ ОРГАНИЗАЦИЙ¹⁾

(тысяч рублей)

| | 2000 | 2005 | 2010 | 2014 | 2015 | 2016 | 2017 |
|------------------------------|----------------|-----------------|-------------------|-----------------|-----------------|-----------------|-----------------|
| Всего по области | 5329301 | 13821247 | 20065397 | 42099051 | 61486293 | 78511691 | 70676849 |
| в том числе: | | | | | | | |
| Городские округа: | | | | | | | |
| г. Тула | 2768301 | 6034337 | 11483072 | 21217716 | 28837215 | 46636741 | 44939847 |
| г. Алексин | x | x | x | 170212 | 383934 | 513001 | 116714 |
| г. Донской | 24170 | 56915 | 162917 | 17141 | 570487 | 831606 | 834353 |
| г. Ефремов | x | x | x | 1217151 | 4362924 | 2818718 | 3518701 |
| г. Новомосковск | x | x | 6379683 | 19088234 | 25823235 | 22316538 | 19096283 |
| р.п. Новогуровский | x | x | 163379 | 503769 | 37508 | 40976 | 63679 |
| Славный | x | x | ... ²⁾ | 1724 | 6531 | 13691 | 14343 |
| Муниципальные районы: | | | | | | | |
| Алексинский | 182054 | 103989 | 65443 | x | x | x | x |
| Арсеньевский | 13376 | 2604 | 53760 | 23292 | 18115 | 225578 | 26243 |
| Белевский | 3897 | 85844 | 66906 | 100580 | 93991 | 50299 | 98950 |
| Богородицкий | 36970 | 68998 | 281177 | 898784 | 203832 | 294873 | 331422 |
| Веневский | 19363 | 15608 | 363875 | 157219 | 372000 | 59770 | 226412 |
| Воловский | 9467 | 14531 | 6507 | 189140 | 438642 | 421951 | 442621 |
| Дубенский | 14356 | 45021 | 21428 | 34850 | 131856 | 59527 | 255766 |
| Ефремовский | 165936 | 1918606 | 1721191 | x | x | x | x |
| Заокский | 39875 | 53475 | 59164 | 45061 | 256108 | 337904 | 1291076 |
| Каменский | 14094 | 25302 | 16915 | 199124 | 260350 | 328723 | 255961 |
| Кимовский | 22149 | 86330 | 67209 | 268965 | 505862 | 122911 | 366137 |
| Киреевский | 30995 | 106646 | 63511 | 109257 | 73523 | 51133 | 840383 |
| Куркинский | 16086 | 12962 | 63912 | 333692 | 396886 | 369573 | 288531 |
| Ленинский | 52308 | 113046 | 352941 | x | x | x | x |
| Новомосковский | 1502838 | 5592029 | x | x | x | x | x |
| Одоевский | 5559 | 130 | 25009 | 5023 | 54898 | 16944 | 43830 |
| Плавский | 24154 | 52722 | 4669 | 219196 | 454414 | 297186 | 173346 |
| Суворовский | 46012 | 95453 | 48310 | 154853 | 77633 | 97358 | 147032 |
| ТеплоОгаревский | 20852 | 15017 | 31101 | 113457 | 2715252 | 87896 | 143122 |
| Узловский | 128795 | 195892 | 117469 | 1935582 | 999037 | 2326844 | 1374537 |
| Чернский | 13695 | 46809 | 44309 | 178587 | 226591 | 291127 | 222844 |
| Щекинский | 605595 | 945535 | 903282 | 2402210 | 3639897 | 996072 | 3549641 |
| Ясногорский | 30738 | 16326 | 120968 | 325116 | 401774 | 771509 | 1112121 |

¹⁾ По данным бухгалтерской отчетности.

²⁾ Данные не публикуются в целях обеспечения конфиденциальности первичных статистических данных, полученных от организаций, в соответствии с Федеральным законом от 29.11.2007 №282ФЗ "Об официальном статистическом учете и системе государственной статистики в Российской Федерации" (ст.4, п.5; ст.9, п.1).

САЛЬДИРОВАННЫЙ ФИНАНСОВЫЙ РЕЗУЛЬТАТ (ПРИБЫЛЬ МИНУС УБЫТОК)
ДЕЯТЕЛЬНОСТИ ОРГАНИЗАЦИЙ¹⁾

(по крупным и средним организациям; тысяч рублей)

| | 2000 | 2005 | 2010 | 2014 | 2015 | 2016 | 2017 |
|------------------------------|----------------|-----------------|-------------------|-----------------|-------------------|-------------------|-------------------|
| Всего по области | 4751336 | 11456846 | 16877491 | 33151854 | 52159049 | 66551140 | 56060285 |
| в том числе: | | | | | | | |
| Городские округа: | | | | | | | |
| г. Тула | 2257457 | 4439520 | 9082092 | 14852156 | 23698134 | 39113975 | 34682108 |
| г. Алексин | x | x | x | 190478 | 258882 | 139719 | 498740 |
| г. Донской | 9768 | 46854 | 128465 | 20684 | 534603 | 807695 | 634673 |
| г. Ефремов | x | x | x | 902817 | 4077819 | 2510198 | 3214533 |
| г. Новомосковский | x | x | 6261277 | 18532983 | 25214747 | 21145538 | 18077125 |
| р.п. Новогуровский | x | x | 157685 | 533142 | 25260 | 48033 | 66019 |
| Славный | x | x | ... ²⁾ | 2885 | ... ²⁾ | ... ²⁾ | ... ²⁾ |
| Муниципальные районы: | | | | | | | |
| Алексинский | 172102 | 60959 | 58356 | x | x | x | x |
| Арсеньевский | 5130 | 3932 | 10757 | 21999 | 19398 | 208058 | 6191 |
| Белевский | 14329 | 89296 | 81938 | 66472 | 129031 | 87137 | 4766 |
| Богородицкий | 31321 | 53668 | 250272 | 1072896 | 25774 | 49641 | 81995 |
| Веневский | 3661 | 30455 | 177372 | 186745 | 97520 | 5944 | 25986 |
| Воловский | 464 | 4966 | 27833 | 21913 | 39225 | 48365 | 694661 |
| Дубенский | 7198 | 37002 | 818 | 16994 | 157943 | 38418 | 234643 |
| Ефремовский | 101325 | 970885 | 1586155 | x | x | x | x |
| Заокский | 37675 | 48937 | 32594 | 74661 | 57160 | 335979 | 1484206 |
| Каменский | 11131 | 32035 | 83123 | 96930 | 141181 | 179965 | 199729 |
| Кимовский | 20577 | 87443 | 44075 | 14621 | 725037 | 391297 | 41055 |
| Киреевский | 40369 | 1296 | 41183 | 74888 | 117705 | 44481 | 731694 |
| Куркинский | 14437 | 10429 | 47517 | 7037 | 11235 | 19138 | 12932 |
| Ленинский | 54913 | 109170 | 401509 | x | x | x | x |
| Новомосковский | 1490358 | 5509753 | x | x | x | x | x |
| Одоевский | 7675 | 30878 | 31613 | 23668 | 20742 | 22702 | 38819 |
| Плавский | 24633 | 47259 | 10625 | 205250 | 323019 | 168973 | 143287 |
| Суворовский | 51800 | 11336 | 81173 | 5217 | 94763 | 112021 | 95588 |
| ТеплоОгаревский | 19461 | 19345 | 11695 | 27361 | 2923866 | 7152 | 24638 |
| Узловский | 125693 | 185960 | 52627 | 1906589 | 1062764 | 2252078 | 791497 |
| Чернский | 9016 | 20674 | 69658 | 190656 | 151718 | 290187 | 192235 |
| Щекинский | 616396 | 947460 | 663485 | 2221893 | 3449030 | 723647 | 3296941 |
| Ясногорский | 36315 | 11440 | 144914 | 20283 | 34808 | 664476 | 1215457 |

¹⁾ По данным бухгалтерской отчетности²⁾ Данные не публикуются в целях обеспечения конфиденциальности первичных статистических данных, полученных от организаций, в соответствии с Федеральным законом от 29.11.2007 №282ФЗ "Об официальном статистическом учете и системе государственной статистики в Российской Федерации" (ст. 4, п.5; ст.9, п.1).УДЕЛЬНЫЙ ВЕС УБЫТОЧНЫХ ОРГАНИЗАЦИЙ¹⁾

(по крупным и средним организациям; в процентах)

| | 2000 | 2005 | 2010 | 2014 | 2015 | 2016 | 2017 |
|------------------------------|-------------|-------------|-------------|-------------|-------------|-------------|-------------|
| Всего по области | 41.5 | 36.8 | 35.6 | 23.4 | 21.3 | 19.2 | 17.6 |
| в том числе: | | | | | | | |
| Городские округа: | | | | | | | |
| г. Тула | 26.6 | 28.9 | 27.3 | 17.7 | 15.6 | 13.2 | 14.7 |
| г. Алексин | x | x | x | 24.1 | 27.1 | 21.7 | 16.9 |
| г. Донской | 47.9 | 29.7 | 33.3 | 24.2 | 3.8 | 14.3 | 12.0 |
| г. Ефремов | x | x | x | 45.1 | 39.2 | 39.2 | 14.4 |
| г. Новомосковский | x | x | 32.9 | 19.2 | 19.6 | 18.2 | 25.3 |
| р.п. Новогуровский | x | x | 100.0 | 25.0 | 66.7 | 66.7 | - |
| Славный | x | x | 100.0 | 100.0 | 100.0 | 100.0 | 100.0 |
| Муниципальные районы: | | | | | | | |
| Алексинский | 35.5 | 40.0 | 40.0 | x | x | x | x |
| Арсеньевский | 63.6 | 42.9 | 60.0 | 62.5 | 85.7 | 50.0 | 42.9 |
| Белевский | 46.2 | 26.3 | 71.4 | 76.9 | 61.5 | 53.8 | 16.7 |
| Богородицкий | 55.1 | 45.3 | 46.9 | 37.0 | 37.9 | 50.0 | 31.6 |
| Веневский | 58.1 | 64.5 | 44.4 | 56.7 | 37.0 | 55.2 | 36.4 |
| Воловский | 48.3 | 57.9 | 50.0 | 40.0 | 66.7 | 33.3 | 25.0 |
| Дубенский | 58.3 | 50.0 | 40.0 | 25.0 | 25.0 | 15.4 | 17.4 |
| Ефремовский | 42.1 | 35.5 | 40.5 | x | x | x | x |
| Заокский | 51.5 | 26.1 | 60.0 | 19.8 | 19.0 | 21.2 | 19.4 |
| Каменский | 61.9 | 50.0 | 50.0 | 42.9 | 42.9 | 42.9 | 33.3 |
| Кимовский | 43.1 | 40.7 | 28.6 | 21.1 | 21.1 | 25.0 | 13.0 |
| Киреевский | 67.2 | 60.5 | 28.0 | 34.5 | 22.6 | 26.9 | 20.0 |
| Куркинский | 47.8 | 37.5 | 25.0 | - | - | - | - |
| Ленинский | 60.0 | 55.0 | 41.2 | x | x | x | x |
| Новомосковский | 40.9 | 31.9 | x | x | x | x | x |
| Одоевский | 38.5 | 25.0 | 58.3 | 53.3 | 50.0 | 50.0 | 37.5 |
| Плавский | 44.9 | 44.0 | 27.3 | 33.3 | 15.4 | 22.7 | 17.4 |
| Суворовский | 38.2 | 47.8 | 64.7 | 46.2 | 46.7 | 50.0 | 29.4 |
| ТеплоОгаревский | 67.6 | 61.1 | 42.9 | 44.4 | 14.3 | 22.7 | 50.0 |
| Узловский | 46.2 | 42.5 | 31.6 | 41.8 | 40.4 | 24.4 | 30.6 |
| Чернский | 67.6 | 50.0 | 33.3 | 27.3 | 28.6 | 38.5 | 25.0 |
| Щекинский | 44.8 | 36.2 | 40.0 | 31.5 | 32.3 | 26.8 | 19.0 |
| Ясногорский | 52.9 | 42.9 | 45.8 | 21.2 | 19.9 | 11.8 | 14.8 |

¹⁾ По данным бухгалтерской отчетности

ГОРОДСКИЕ ОКРУГА И МУНИЦИПАЛЬНЫЕ РАЙОНЫ ТУЛЬСКОЙ ОБЛАСТИ

СУММА УБЫТКА ОРГАНИЗАЦИЙ¹⁾

(по крупным и средним организациям; тысяч рублей)

| | 2000 | 2005 | 2010 | 2014 | 2015 | 2016 | 2017 |
|------------------------------|----------------|----------------|-------------------|-------------------|-------------------|-------------------|-------------------|
| Всего по области | 1555320 | 3933962 | 5569945 | 20790333 | 19416655 | 10860743 | 21892875 |
| в том числе: | | | | | | | |
| Городские округа: | | | | | | | |
| г. Тула | 570429 | 2136056 | 2086585 | 13464765 | 9322680 | 3890821 | 12210833 |
| г. Алексин | x | x | x | 717997 | 1096796 | 1008997 | 784103 |
| г. Донской | 21856 | 30878 | 67273 | 475086 | 240520 | 7410 | 293926 |
| г. Ефремов | x | x | x | 502664 | 772547 | 1719964 | 917661 |
| г. Новомосковский | x | x | 4522683 | 375800 | 414033 | 1055805 | 621146 |
| р.п. Новогуровский | x | x | 157685 | 583568 | 3473 | 48033 | - |
| Славный | x | x | ... ²⁾ | ... ²⁾ | ... ²⁾ | ... ²⁾ | ... ²⁾ |
| Муниципальные районы: | | | | | | | |
| Алексинский | 48907 | 157461 | 408004 | x | x | x | x |
| Арсеньевский | 15359 | 8039 | 5536 | 25836 | 19398 | 32311 | 49326 |
| Белевский | 9542 | 12832 | 38050 | 66988 | 144836 | 106826 | 6271 |
| Богородицкий | 29942 | 75399 | 289254 | 1146644 | 277919 | 224703 | 341523 |
| Веневский | 18991 | 36837 | 186553 | 218561 | 50442 | 115056 | 50790 |
| Воловский | 11515 | 23197 | 40421 | 33463 | 68699 | 81253 | 709761 |
| Дубенский | 13074 | 45767 | 2258 | 19636 | 162084 | 55326 | 245204 |
| Ефремовский | 44531 | 93948 | 202888 | x | x | x | x |
| Заокский | 53579 | 60814 | 45007 | 34306 | 94645 | 357855 | 1678477 |
| Каменский | 20794 | 1738 | 21745 | 8035 | 1398 | 3354 | 1233 |
| Кимовский | 40843 | 138424 | 5543 | 123405 | 900240 | 527693 | 202836 |
| Киреевский | 62914 | 85878 | 94891 | 17825 | 267347 | 172561 | 832965 |
| Куркинский | 15163 | 32431 | 291 | - | - | - | - |
| Ленинский | 96415 | 216098 | 674170 | x | x | x | x |
| Новомосковский | 174381 | 203704 | x | x | x | x | x |
| Одоевский | 7677 | 38620 | 47606 | 25601 | 24752 | 30586 | 3511 |
| Плавский | 11788 | 61601 | 26566 | 9831 | 1188 | 92846 | 35860 |
| Суворовский | 43948 | 45763 | 106765 | 104584 | 304636 | 167988 | 118195 |
| ТеплоОгаревский | 25538 | 25827 | 6411 | 6573 | 2971044 | 7603 | 5060 |
| Узловский | 89874 | 281668 | 190174 | 2043344 | 1237150 | 28067 | 63498 |
| Чернский | 25015 | 22429 | 70818 | 3435 | 7003 | 378431 | 305039 |
| Щекинский | 81362 | 88836 | 400750 | 444558 | 417308 | 201368 | 130024 |
| Ясногорский | 21883 | 9717 | 3087 | 334943 | 607298 | 531337 | 2270126 |

¹⁾ По данным бухгалтерской отчетности

²⁾ Данные не публикуются в целях обеспечения конфиденциальности первичных статистических данных, полученных от организаций, в соответствии с Федеральным законом от 29.11.2007 №282ФЗ "Об официальном статистическом учете и системе государственной статистики в Российской Федерации" (ст.4, п.5; ст.9, п.1).

КРЕДИТОРСКАЯ И ДЕБИТОРСКАЯ ЗАДОЛЖЕННОСТЬ ОРГАНИЗАЦИЙ в 2017 г. ¹⁾

(по крупным и средним организациям; на конец года; миллионов рублей)

| | Кредиторская задолженность | в том числе просроченная | | Дебиторская задолженность | в том числе просроченная | |
|------------------------------|----------------------------|--------------------------|------------------------------------|---------------------------|--------------------------|------------------------------------|
| | | всего | в процентах от общей задолженности | | всего | в процентах от общей задолженности |
| Всего по области | 303100955 | 27248371 | 9.0 | 247652259 | 24827391 | 10.0 |
| в том числе: | | | | | | |
| Городские округа: | | | | | | |
| г. Тула | 234855789 | 25392548 | 10.8 | 179770949 | 22315581 | 12.4 |
| г. Алексин | 5123292 | 98298 | 1.9 | 3731406 | 141295 | 3.8 |
| г. Донской | 1888642 | ... ²⁾ | 0.2 | 962268 | ... ²⁾ | 0.2 |
| г. Ефремов | 9259787 | 577565 | 6.2 | 11088767 | 1361750 | 12.3 |
| г. Новомосковский | 22844008 | 350467 | 1.5 | 29445938 | 239284 | 0.8 |
| р.п. Новогуровский | ... ²⁾ | ... ²⁾ | 7.5 | ... ²⁾ | ... ²⁾ | 14.0 |
| Славный | ... ²⁾ | ... ²⁾ | 100.0 | ... ²⁾ | ... ²⁾ | 92.6 |
| Муниципальные районы: | | | | | | |
| Арсеньевский | ... ²⁾ | - | - | ... ²⁾ | - | - |
| Белевский | 1128166 | ... ²⁾ | 0.4 | 275113 | ... ²⁾ | 2.1 |
| Богородицкий | 861712 | 98888 | 11.5 | 1250091 | ... ²⁾ | 3.4 |
| Веневский | 1090028 | 91005 | 8.3 | 578364 | 69836 | 12.1 |
| Воловский | 1042425 | - | - | 170470 | ... ²⁾ | 1.5 |
| Дубенский | 373506 | - | - | 308145 | ... ²⁾ | 0.4 |
| Заокский | 410642 | ... ²⁾ | 0.6 | 71083 | 4728 | 6.7 |
| Каменский | 73383 | ... ²⁾ | 9.3 | 95660 | ... ²⁾ | 4.4 |
| Кимовский | 1047508 | ... ²⁾ | 3.4 | 434404 | 117392 | 27.0 |
| Киреевский | 774494 | ... ²⁾ | 0.5 | 320290 | 27419 | 8.6 |
| Куркинский | ... ²⁾ | - | - | ... ²⁾ | - | - |
| Одоевский | 205190 | ... ²⁾ | 1.7 | 100844 | ... ²⁾ | 3.8 |
| Плавский | 361190 | ... ²⁾ | 14.0 | 296990 | 23920 | 8.1 |
| Суворовский | 859567 | ... ²⁾ | 35.3 | 311979 | 81337 | 26.1 |
| ТеплоОгаревский | 129021 | ... ²⁾ | 2.5 | 40326 | ... ²⁾ | 16.5 |
| Узловский | 4298196 | ... ²⁾ | 1.0 | 3445262 | 16930 | 0.5 |
| Чернский | ... ²⁾ | - | - | ... ²⁾ | - | - |
| Щекинский | 8712116 | 161100 | 1.8 | 7274982 | 216440 | 3.0 |
| Ясногорский | 5673778 | - | - | 5915860 | ... ²⁾ | 2.1 |

¹⁾ По данным оперативной отчетности

²⁾ Данные не публикуются в целях обеспечения конфиденциальности первичных статистических данных, полученных от организаций, в соответствии с Федеральным законом от 29.11.2007 №282ФЗ "Об официальном статистическом учете и системе государственной статистики в Российской Федерации" (ст.4, п.5; ст.9, п.1).

**СРАВНИТЕЛЬНЫЕ
ХАРАКТЕРИСТИКИ СУБЪЕКТОВ
ЦЕНТРАЛЬНОГО ФЕДЕРАЛЬНОГО
ОКРУГА РФ**

**ОСНОВНЫЕ ПОКАЗАТЕЛИ СОЦИАЛЬНО-ЭКОНОМИЧЕСКОГО ПОЛОЖЕНИЯ
СУБЪЕКТОВ ЦЕНТРАЛЬНОГО ФЕДЕРАЛЬНОГО ОКРУГА РФ**

| | |
|--|------------|
| | 321 |
| Население | 321 |
| Труд | 321 |
| Уровень жизни населения и социальная сфера | 322 |
| Организации, осуществляющие образовательную деятельность по образовательным программам дошкольного образования, присмотр и уход за детьми | 323 |
| Государственные и муниципальные организации, осуществляющие образовательную деятельность по образовательным программам начального, основного и среднего общего образования | 323 |
| Среднее профессиональное образование по программам подготовки квалифицированных рабочих и служащих | 324 |
| Среднее профессиональное образование по программам подготовки специалистов среднего звена | 324 |
| Организации высшего образования, осуществляющие образовательную деятельность по программам бакалавриата, специалитета, магистратуры | 325 |
| Здравоохранение | 325 |
| Правонарушения | 326 |
| Инвестиции | 326 |
| Предприятия и организации | 327 |
| Промышленное производство | 327 |
| Структура посевных площадей сельскохозяйственных культур в сельскохозяйственных организациях | 328 |
| Поголовье скота в сельскохозяйственных организациях | 328 |
| Производство сельскохозяйственной продукции в сельскохозяйственных организациях | 329 |
| Строительство | 329 |
| Розничная торговля | 330 |
| Общественное питание | 330 |
| Платные услуги | 331 |
| Транспорт | 331 |
| Основные показатели развития фиксированного и мобильного доступа к сети Интернет | 332 |
| Финансы и цены | 332 |

ОСНОВНЫЕ ПОКАЗАТЕЛИ СОЦИАЛЬНО-ЭКОНОМИЧЕСКОГО ПОЛОЖЕНИЯ СУБЪЕКТОВ ЦЕНТРАЛЬНОГО ФЕДЕРАЛЬНОГО ОКРУГА РФ

НАСЕЛЕНИЕ

| | Численность населения (на конец года), человек | | Численность городского населения (на конец года), человек | | Численность сельского населения (на конец года), человек | | Число родившихся на 1000 человек населения | | Число умерших на 1000 человек населения | |
|--------------|--|----------|---|----------|--|---------|--|------|---|------|
| | 2016 | 2017 | 2016 | 2017 | 2016 | 2017 | 2016 | 2017 | 2016 | 2017 |
| Белгородская | 1552865 | 1549876 | 1044979 | 1044510 | 507886 | 505366 | 11.1 | 9.7 | 13.9 | 13.5 |
| Брянская | 1220530 | 1210982 | 855644 | 850937 | 364886 | 360045 | 10.9 | 9.5 | 15.6 | 15.3 |
| Владимирская | 1389599 | 1378337 | 1084678 | 1077289 | 304921 | 301048 | 11.2 | 9.7 | 16.5 | 15.7 |
| Воронежская | 2335408 | 2333768 | 1572456 | 1576374 | 762952 | 757394 | 10.7 | 9.6 | 15.2 | 14.6 |
| Ивановская | 1023170 | 1014646 | 832548 | 826727 | 190622 | 187919 | 10.9 | 9.7 | 16.1 | 15.9 |
| Калужская | 1014570 | 1012156 | 771489 | 769262 | 243081 | 242894 | 12.1 | 10.8 | 15.0 | 14.8 |
| Костромская | 648157 | 643324 | 466039 | 464477 | 182118 | 178847 | 12.0 | 10.7 | 15.6 | 14.9 |
| Курская | 1122893 | 1115237 | 759986 | 756880 | 362907 | 358357 | 11.1 | 9.6 | 16.1 | 15.5 |
| Липецкая | 1156221 | 1150201 | 742211 | 740253 | 414010 | 409948 | 11.3 | 10.0 | 15.2 | 14.7 |
| Московская | 7423470 | 7503385 | 6062986 | 6123573 | 1360484 | 1379812 | 13.1 | 11.9 | 13.0 | 12.3 |
| Орловская | 754816 | 747247 | 503647 | 498910 | 251169 | 248337 | 10.9 | 9.5 | 16.4 | 15.8 |
| Рязанская | 1126739 | 1121474 | 807468 | 805902 | 319271 | 315572 | 11.3 | 9.8 | 16.0 | 15.3 |
| Смоленская | 953201 | 949348 | 687168 | 682708 | 266033 | 266640 | 10.3 | 9.1 | 16.2 | 15.5 |
| Тамбовская | 1040327 | 1033552 | 629375 | 629296 | 410952 | 404256 | 9.6 | 8.6 | 15.9 | 15.1 |
| Тверская | 1296799 | 1283873 | 980922 | 972859 | 315877 | 311014 | 11.1 | 9.9 | 17.7 | 16.9 |
| Тульская | 1499417 | 1491855 | 1120950 | 1115742 | 378467 | 376113 | 10.2 | 8.9 | 17.0 | 16.5 |
| Ярославская | 1270736 | 1265684 | 1038202 | 1035103 | 232534 | 230581 | 12.1 | 10.5 | 15.7 | 15.2 |
| г. Москва | 12380664 | 12506468 | 12228685 | 12342615 | 151979 | 163853 | 11.8 | 10.7 | 10.0 | 9.6 |

ТРУД

| | Численность не занятых трудовой деятельностью граждан зарегистрированных в государственных учреждениях занятости населения (на конец года), тыс. человек | | Численность зарегистрированных безработных, (на конец года), тыс. человек | | Уровень зарегистрированной безработицы (на конец года), в процентах к численности рабочей силы | |
|--------------|--|------|---|------|--|------|
| | 2016 | 2017 | 2016 | 2017 | 2016 | 2017 |
| Белгородская | 6.3 | 6.3 | 5.6 | 5.6 | 0.7 | 0.7 |
| Брянская | 8.2 | 6.2 | 7.4 | 5.6 | 1.2 | 0.9 |
| Владимирская | 11.6 | 10.6 | 8.6 | 8.0 | 1.1 | 1.1 |
| Воронежская | 13.2 | 11.8 | 11.9 | 10.4 | 1.0 | 0.9 |
| Ивановская | 6.9 | 5.4 | 6.0 | 4.2 | 1.1 | 0.8 |
| Калужская | 4.9 | 4.0 | 3.7 | 2.9 | 0.7 | 0.5 |
| Костромская | 3.5 | 3.2 | 2.3 | 2.0 | 0.7 | 0.6 |
| Курская | 5.8 | 4.6 | 5.5 | 4.3 | 1.0 | 0.8 |
| Липецкая | 3.8 | 3.2 | 3.3 | 2.7 | 0.6 | 0.5 |
| Московская | 31.8 | 27.5 | 27.3 | 21.8 | 0.7 | 0.5 |
| Орловская | 5.0 | 3.9 | 4.5 | 3.6 | 1.2 | 0.9 |
| Рязанская | 5.2 | 4.6 | 4.7 | 4.1 | 0.9 | 0.8 |
| Смоленская | 8.1 | 6.9 | 7.0 | 5.9 | 1.3 | 1.1 |
| Тамбовская | 4.7 | 4.2 | 4.6 | 4.0 | 0.9 | 0.8 |
| Тверская | 8.1 | 6.6 | 6.9 | 5.6 | 1.0 | 0.8 |
| Тульская | 6.5 | 4.8 | 5.9 | 4.3 | 0.7 | 0.5 |
| Ярославская | 12.2 | 10.1 | 10.7 | 8.8 | 1.6 | 1.3 |
| г. Москва | 47.1 | 38.4 | 36.9 | 30.1 | 0.5 | 0.4 |

УРОВЕНЬ ЖИЗНИ НАСЕЛЕНИЯ И СОЦИАЛЬНАЯ СФЕРА

| | Среднедушевые денежные доходы населения в месяц. руб. | | Среднемесячная номинальная начисленная заработная плата. руб. | | Реальные располагаемые денежные доходы в процентах к предыдущему году | |
|--------------|---|--------------------|---|-------|---|--------------------|
| | 2016 | 2017 ¹⁾ | 2016 | 2017 | 2016 | 2017 ¹⁾ |
| Белгородская | 29590.7 | 30419.7 | 27091 | 29066 | 100.0 | 99.5 |
| Брянская | 25349.0 | 26867.1 | 22923 | 24743 | 92.5 | 99.0 |
| Владимирская | 22865.8 | 24002.5 | 25135 | 26975 | 89.5 | 100.6 |
| Воронежская | 29576.4 | 29970.7 | 26335 | 28007 | 92.5 | 97.6 |
| Ивановская | 23684.3 | 24959.2 | 22144 | 23470 | 97.9 | 100.5 |
| Калужская | 28609.7 | 28721.7 | 31667 | 34332 | 96.5 | 94.4 |
| Костромская | 23980.7 | 25048.2 | 22989 | 24554 | 99.8 | 99.5 |
| Курская | 25821.4 | 27141.5 | 25327 | 27274 | 93.0 | 97.7 |
| Липецкая | 28466.2 | 28864.7 | 26214 | 28455 | 96.7 | 97.2 |
| Московская | 40539.1 | 41184.0 | 42656 | 46836 | 100.6 | 98.6 |
| Орловская | 23261.2 | 24187.0 | 23127 | 24811 | 94.6 | 97.1 |
| Рязанская | 24581.8 | 24893.2 | 27261 | 28819 | 94.9 | 94.5 |
| Смоленская | 24474.7 | 25460.1 | 25097 | 26269 | 91.8 | 99.2 |
| Тамбовская | 26975.1 | 25938.4 | 22795 | 24253 | 95.0 | 95.7 |
| Тверская | 23907.3 | 24686.5 | 26193 | 27612 | 94.4 | 103.4 |
| Тульская | 27432.4 | 27853.3 | 29402 | 31637 | 97.1 | 97.2 |
| Ярославская | 27824.8 | 27328.8 | 28520 | 30720 | 94.2 | 94.1 |
| г. Москва | 59205.2 | 61357.9 | 71379 | 73812 | 91.5 | 98.8 |

продолжение

| | Численность пенсионеров. тыс. человек | | Средний размер назначенных месячных пенсий. рублей | | Общая площадь жилых помещений, приходящая в среднем на одного жителя (на конец года. м ²) | |
|--------------|---------------------------------------|--------------|--|----------------------------|---|------|
| | на 1.01.2017 | на 1.01.2018 | на 1.01.2017 ²⁾ | на 1.01.2018 ²⁾ | 2016 | 2017 |
| Белгородская | 510.4 | 513.4 | 17034.2 | 12983.7 | 29.9 | 30.6 |
| Брянская | 416.9 | 418.2 | 16629.4 | 12477.3 | 28.7 | 29.4 |
| Владимирская | 461.3 | 461.8 | 17207.2 | 13093.2 | 27.8 | 28.5 |
| Воронежская | 747.2 | 750.1 | 16483.7 | 12370.8 | 28.8 | 29.4 |
| Ивановская | 328.4 | 327.4 | 16802.7 | 12685.9 | 25.7 | 26.2 |
| Калужская | 314.0 | 318.8 | 17406.0 | 13286.2 | 28.8 | 29.6 |
| Костромская | 211.5 | 212.1 | 16722.9 | 12622.6 | 26.9 | 27.4 |
| Курская | 394.7 | 396.3 | 16295.5 | 12165.0 | 29.3 | 30.0 |
| Липецкая | 386.7 | 388.2 | 16712.2 | 12604.5 | 29.2 | 30.3 |
| Московская | 1968.4 | 1998.4 | 18401.3 | 14307.8 | 33.7 | 31.8 |
| Орловская | 270.0 | 270.7 | 17020.1 | 12883.5 | 27.6 | 28.1 |
| Рязанская | 386.8 | 386.0 | 16818.5 | 12715.6 | 29.5 | 30.3 |
| Смоленская | 305.8 | 306.7 | 16700.9 | 12553.9 | 27.9 | 28.4 |
| Тамбовская | 353.0 | 353.5 | 16020.8 | 11880.0 | 27.7 | 28.6 |
| Тверская | 426.7 | 425.9 | 17039.4 | 12930.8 | 30.8 | 31.3 |
| Тульская | 543.0 | 539.0 | 17247.8 | 13152.7 | 27.7 | 28.1 |
| Ярославская | 408.5 | 409.8 | 17535.3 | 13484.9 | 26.6 | 27.1 |
| г. Москва | 2992.8 | 3048.5 | 18450.0 | 14409.7 | 19.1 | 19.3 |

¹⁾ Предварительные данные.

²⁾ По оперативным данным Пенсионного фонда Российской Федерации с учетом единовременной денежной выплаты, произведенной в январе 2017 г. в соответствии с Федеральным законом от 22 ноября 2016 г. №385 – ФЗ в размере 5 тысяч рублей.

ОРГАНИЗАЦИИ, ОСУЩЕСТВЛЯЮЩИЕ ОБРАЗОВАТЕЛЬНУЮ ДЕЯТЕЛЬНОСТЬ ПО ОБРАЗОВАТЕЛЬНЫМ ПРОГРАММАМ ДОШКОЛЬНОГО ОБРАЗОВАНИЯ. ПРИСМОТР И УХОД ЗА ДЕТЬМИ

(на конец года)

| | Численность воспитанников в организациях, осуществляющих образовательную деятельность по образовательным программам дошкольного образования. присмотр и уход за детьми. тыс. человек | | Численность воспитанников, приходящихся на 100 мест в организациях, осуществляющих образовательную деятельность по образовательным программам дошкольного образования. присмотр и уход за детьми. человек | |
|--------------|--|-------|---|------|
| | 2016 | 2017 | 2016 | 2017 |
| Белгородская | 71.9 | 72.4 | 105 | 105 |
| Брянская | 57.0 | 57.0 | 108 | 108 |
| Владимирская | 75.1 | 75.6 | 99 | 98 |
| Воронежская | 96.1 | 99.4 | 104 | 102 |
| Ивановская | 52.0 | 52.5 | 98 | 98 |
| Калужская | 48.5 | 49.6 | 107 | 106 |
| Костромская | 37.3 | 37.4 | 112 | 109 |
| Курская | 42.3 | 42.5 | 113 | 111 |
| Липецкая | 52.5 | 52.9 | 109 | 111 |
| Московская | 380.6 | 400.6 | 105 | 106 |
| Орловская | 33.6 | 33.6 | 106 | 106 |
| Рязанская | 47.4 | 47.9 | 105 | 104 |
| Смоленская | 41.0 | 42.2 | 96 | 98 |
| Тамбовская | 45.2 | 47.0 | 99 | 100 |
| Тверская | 63.4 | 63.7 | 98 | 98 |
| Тульская | 61.2 | 62.8 | 91 | 91 |
| Ярославская | 70.2 | 71.0 | 105 | 106 |
| г. Москва | 426.9 | 432.8 | 100 | 100 |

ГОСУДАРСТВЕННЫЕ И МУНИЦИПАЛЬНЫЕ ОРГАНИЗАЦИИ, ОСУЩЕСТВЛЯЮЩИЕ ОБРАЗОВАТЕЛЬНУЮ ДЕЯТЕЛЬНОСТЬ ПО ОБРАЗОВАТЕЛЬНЫМ ПРОГРАММАМ НАЧАЛЬНОГО, ОСНОВНОГО И СРЕДНЕГО ОБЩЕГО ОБРАЗОВАНИЯ (без вечерних (сменных) общеобразовательных организаций)

(на начало учебного года; тыс. человек)

| | Численность обучающихся по программам начального, основного и среднего общего образования | | |
|--------------|---|-----------|-----------|
| | 2015/2016 | 2016/2017 | 2017/2018 |
| Белгородская | 147.0 | 151.6 | 154.9 |
| Брянская | 117.4 | 121.7 | 124.0 |
| Владимирская | 131.4 | 135.7 | 139.0 |
| Воронежская | 202.1 | 208.1 | 216.0 |
| Ивановская | 91.2 | 94.0 | 96.3 |
| Калужская | 95.5 | 99.7 | 103.6 |
| Костромская | 65.3 | 67.7 | 69.3 |
| Курская | 107.6 | 108.9 | 110.9 |
| Липецкая | 109.9 | 114.4 | 117.0 |
| Московская | 718.6 | 761.9 | 803.7 |
| Орловская | 71.6 | 72.5 | 74.6 |
| Рязанская | 99.3 | 102.1 | 105.2 |
| Смоленская | 83.7 | 86.2 | 88.9 |
| Тамбовская | 92.2 | 91.7 | 93.5 |
| Тверская | 124.7 | 129.1 | 131.7 |
| Тульская | 126.9 | 131.5 | 135.0 |
| Ярославская | 118.3 | 122.5 | 127.8 |
| г. Москва | 877.9 | 908.9 | 946.7 |

**СРЕДНЕЕ ПРОФЕССИОНАЛЬНОЕ ОБРАЗОВАНИЕ ПО ПРОГРАММАМ ПОДГОТОВКИ
КВАЛИФИЦИРОВАННЫХ РАБОЧИХ И СЛУЖАЩИХ**

(на начало учебного года; тыс. человек)

| | Численность студентов, обучающихся по программам подготовки квалифицированных рабочих, служащих | | Принято на обучение | | Выпущено квалифицированных рабочих и служащих | |
|--------------|---|-----------|---------------------|-----------|---|-----------|
| | 2016/2017 | 2017/2018 | 2016/2017 | 2017/2018 | 2016/2017 | 2017/2018 |
| Белгородская | 5.5 | 5.4 | 2.1 | 2.1 | 1.6 | 1.8 |
| Брянская | 4.7 | 4.6 | 1.7 | 1.7 | 1.7 | 1.6 |
| Владимирская | 6.1 | 6.1 | 2.5 | 2.5 | 2.0 | 2.2 |
| Воронежская | 8.1 | 8.6 | 3.8 | 3.7 | 2.4 | 2.6 |
| Ивановская | 4.2 | 4.0 | 1.3 | 1.4 | 1.7 | 1.5 |
| Калужская | 2.3 | 2.2 | 0.8 | 0.9 | 0.8 | 0.6 |
| Костромская | 2.8 | 2.7 | 1.2 | 1.2 | 1.1 | 1.1 |
| Курская | 5.6 | 5.4 | 2.1 | 2.1 | 1.9 | 2.0 |
| Липецкая | 6.0 | 5.9 | 2.2 | 2.2 | 2.3 | 2.2 |
| Московская | 16.5 | 18.7 | 5.1 | 6.8 | 5.4 | 6.7 |
| Орловская | 2.8 | 2.8 | 1.3 | 1.1 | 1.1 | 0.9 |
| Рязанская | 3.1 | 3.1 | 1.5 | 1.4 | 1.5 | 1.2 |
| Смоленская | 3.0 | 3.3 | 1.3 | 1.4 | 1.0 | 1.0 |
| Тамбовская | 5.6 | 5.1 | 2.3 | 2.0 | 2.0 | 1.8 |
| Тверская | 4.5 | 4.3 | 1.7 | 1.6 | 1.6 | 1.4 |
| Тульская | 6.0 | 5.6 | 2.2 | 2.2 | 2.0 | 2.2 |
| Ярославская | 8.3 | 7.9 | 3.4 | 3.3 | 3.2 | 3.1 |
| г. Москва | 9.9 | 11.5 | 4.2 | 4.9 | 5.6 | 4.5 |

**СРЕДНЕЕ ПРОФЕССИОНАЛЬНОЕ ОБРАЗОВАНИЕ ПО ПРОГРАММАМ ПОДГОТОВКИ СПЕЦИАЛИСТОВ
СРЕДНЕГО ЗВЕНА**

(на начало учебного года; тыс. человек)

| | 2016/2017 | | | 2017/2018 | | |
|--------------|--|---------------------------------|---------|--|---------------------------------|---------|
| | Численность студентов, обучающихся по программам подготовки специалистов среднего звена, всего | в том числе в организациях | | Численность студентов, обучающихся по программам подготовки специалистов среднего звена, всего | в том числе в организациях | |
| | | государственных и муниципальных | частных | | государственных и муниципальных | частных |
| Белгородская | 23.3 | 21.5 | 1.8 | 24.5 | 22.9 | 1.6 |
| Брянская | 19.1 | 18.5 | 0.6 | 19.3 | 18.8 | 0.5 |
| Владимирская | 20.0 | 19.3 | 0.7 | 20.5 | 19.8 | 0.7 |
| Воронежская | 34.7 | 32.0 | 2.7 | 34.9 | 32.1 | 2.8 |
| Ивановская | 14.6 | 13.0 | 1.6 | 15.0 | 13.3 | 1.7 |
| Калужская | 15.0 | 13.9 | 1.1 | 15.8 | 14.5 | 1.3 |
| Костромская | 11.0 | 10.6 | 0.4 | 11.4 | 11.1 | 0.3 |
| Курская | 21.3 | 17.6 | 3.7 | 21.4 | 17.5 | 3.9 |
| Липецкая | 17.5 | 16.8 | 0.7 | 17.5 | 16.9 | 0.6 |
| Московская | 71.2 | 64.9 | 6.3 | 76.9 | 70.3 | 6.6 |
| Орловская | 12.5 | 12.0 | 0.5 | 12.6 | 12.6 | 0.0 |
| Рязанская | 20.8 | 20.3 | 0.5 | 21.0 | 20.3 | 0.7 |
| Смоленская | 15.2 | 14.0 | 1.2 | 16.0 | 14.2 | 1.8 |
| Тамбовская | 18.8 | 17.8 | 1.0 | 18.4 | 17.4 | 1.0 |
| Тверская | 20.0 | 19.6 | 0.4 | 20.7 | 20.2 | 0.5 |
| Тульская | 20.2 | 19.1 | 1.1 | 21.0 | 19.7 | 1.3 |
| Ярославская | 20.9 | 20.5 | 0.4 | 22.2 | 21.7 | 0.5 |
| г. Москва | 116.8 | 97.6 | 19.2 | 120.6 | 101.7 | 18.9 |

ОРГАНИЗАЦИИ ВЫСШЕГО ОБРАЗОВАНИЯ. ОСУЩЕСТВЛЯЮЩИЕ ОБРАЗОВАТЕЛЬНУЮ ДЕЯТЕЛЬНОСТЬ ПО ПРОГРАММАМ БАКАЛАВРИАТА. СПЕЦИАЛИТЕТА. МАГИСТРАТУРЫ

(на начало учебного года; тыс. человек)

| | 2016/2017 | | | | 2017/2018 | | |
|--------------|--|---------------------------------|---------|--|---------------------------------|---------|--|
| | Численность студентов. обучающихся по программам бакалавриата. специалитета. магистратуры. всего | в том числе в организациях | | Численность студентов. обучающихся по программам бакалавриата. специалитета. магистратуры. всего | в том числе в организациях | | |
| | | государственных и муниципальных | частных | | государственных и муниципальных | частных | |
| Белгородская | 50.6 | 45.4 | 5.2 | 49.0 | 44.0 | 5.0 | |
| Брянская | 30.7 | 26.3 | 4.4 | 27.0 | 25.2 | 1.8 | |
| Владимирская | 30.8 | 27.3 | 3.5 | 27.2 | 26.6 | 0.6 | |
| Воронежская | 88.9 | 82.1 | 6.8 | 87.0 | 81.1 | 5.9 | |
| Ивановская | 28.5 | 27.0 | 1.5 | 26.4 | 25.4 | 1.0 | |
| Калужская | 19.1 | 15.5 | 3.6 | 18.6 | 16.0 | 2.6 | |
| Костромская | 11.4 | 11.3 | 0.1 | 10.8 | 10.8 | 0.0 | |
| Курская | 44.5 | 36.2 | 8.3 | 41.1 | 35.4 | 5.7 | |
| Липецкая | 22.2 | 19.8 | 2.4 | 21.7 | 19.8 | 1.9 | |
| Московская | 86.8 | 69.4 | 17.4 | 77.1 | 63.9 | 13.2 | |
| Орловская | 30.7 | 30.5 | 0.2 | 30.9 | 30.8 | 0.1 | |
| Рязанская | 33.0 | 28.8 | 4.2 | 32.7 | 28.8 | 3.9 | |
| Смоленская | 24.3 | 18.9 | 5.4 | 21.7 | 18.7 | 3.0 | |
| Тамбовская | 29.7 | 26.4 | 3.3 | 28.6 | 27.5 | 1.1 | |
| Тверская | 25.8 | 22.6 | 3.2 | 25.0 | 22.6 | 2.4 | |
| Тульская | 32.5 | 25.9 | 6.6 | 32.5 | 27.2 | 5.3 | |
| Ярославская | 33.8 | 28.7 | 5.1 | 31.3 | 27.6 | 3.7 | |
| г. Москва | 736.3 | 553.7 | 182.6 | 715.2 | 552.8 | 162.4 | |

ЗДРАВООХРАНЕНИЕ

| | Численность врачей на 10 000 человек населения (на конец года) | | Численность среднего медицинского персонала на 10 000 человек населения (на конец года) | | Число больничных коек на 10 000 человек населения (на конец года) | | Мощность амбулаторно-поликлинических организаций на 10 000 человек населения (на конец года). посещений в смену | |
|--------------|--|------|---|-------|---|------|---|-------|
| | 2016 | 2017 | 2016 | 2017 | 2016 | 2017 | 2016 | 2017 |
| | | | | | | | | |
| Белгородская | 41.6 | 41.1 | 112.5 | 109.4 | 72.7 | 73.0 | 241.4 | 243.3 |
| Брянская | 39.1 | 40.7 | 119.6 | 117.1 | 74.9 | 75.2 | 284.4 | 284.8 |
| Владимирская | 33.9 | 34.4 | 98.9 | 98.4 | 84.0 | 83.4 | 345.9 | 352.0 |
| Воронежская | 50.9 | 51.7 | 111.0 | 111.1 | 84.1 | 82.2 | 247.8 | 254.0 |
| Ивановская | 43.8 | 43.8 | 103.6 | 102.7 | 82.0 | 80.6 | 243.7 | 245.8 |
| Калужская | 40.1 | 40.5 | 103.7 | 99.2 | 79.3 | 75.2 | 260.1 | 281.2 |
| Костромская | 37.1 | 37.4 | 116.6 | 115.5 | 95.6 | 96.5 | 272.8 | 276.6 |
| Курская | 48.5 | 49.6 | 115.6 | 113.3 | 85.1 | 84.4 | 253.7 | 257.9 |
| Липецкая | 42.3 | 42.0 | 115.3 | 114.0 | 83.0 | 82.0 | 340.0 | 342.4 |
| Московская | 38.0 | 38.2 | 77.8 | 76.5 | 74.0 | 72.0 | 210.3 | 209.5 |
| Орловская | 44.6 | 44.9 | 116.9 | 118.2 | 92.6 | 90.9 | 272.2 | 275.0 |
| Рязанская | 51.8 | 50.7 | 112.3 | 107.9 | 79.3 | 78.7 | 263.7 | 257.7 |
| Смоленская | 50.9 | 52.1 | 105.1 | 104.4 | 97.1 | 95.1 | 287.5 | 296.2 |
| Тамбовская | 37.0 | 37.7 | 109.8 | 108.9 | 80.6 | 76.7 | 273.3 | 276.3 |
| Тверская | 44.1 | 45.7 | 101.0 | 101.7 | 93.9 | 93.4 | 222.0 | 228.2 |
| Тульская | 36.2 | 37.0 | 102.0 | 101.5 | 85.8 | 86.4 | 258.2 | 261.5 |
| Ярославская | 53.0 | 52.8 | 105.5 | 102.0 | 92.6 | 91.8 | 269.7 | 270.9 |
| г. Москва | 55.4 | 55.9 | 89.7 | 83.3 | 65.2 | 62.1 | 311.1 | 309.3 |

ПРАВОНАРУШЕНИЯ

| | Число зарегистрированных преступлений на 100 000 человек населения | |
|--------------|--|------|
| | 2016 | 2017 |
| Белгородская | 884 | 818 |
| Брянская | 1293 | 1188 |
| Владимирская | 1373 | 1319 |
| Воронежская | 1472 | 1392 |
| Ивановская | 1403 | 1565 |
| Калужская | 1600 | 1741 |
| Костромская | 1351 | 1371 |
| Курская | 1087 | 1060 |
| Липецкая | 1070 | 1100 |
| Московская | 1198 | 1130 |
| Орловская | 1230 | 1178 |
| Рязанская | 844 | 849 |
| Смоленская | 1431 | 1367 |
| Тамбовская | 1165 | 1110 |
| Тверская | 1614 | 1554 |
| Тульская | 799 | 839 |
| Ярославская | 1447 | 1409 |
| г. Москва | 1407 | 1126 |

ИНВЕСТИЦИИ

| | Инвестиции в основной капитал (в фактически действовавших ценах). млн. рублей | | Индекс физического объема инвестиций в основной капитал. (в сопоставимых ценах). в процентах к предыдущему году | |
|--------------|---|-----------|--|-------|
| | 2016 | 2017 | 2016 | 2017 |
| Белгородская | 143791.8 | 139209.4 | 91.3 | 91.6 |
| Брянская | 68194.6 | 54769.3 | 102.8 | 78.1 |
| Владимирская | 70716.66 | 79555.4 | 90.2 | 110.8 |
| Воронежская | 270992.1 | 294168.5 | 100.1 | 100.1 |
| Ивановская | 23286.97 | 27097.6 | 88.5 | 107.9 |
| Калужская | 84444.6 | 81300.5 | 86.3 | 93.2 |
| Костромская | 26429.6 | 20642.4 | 91.4 | 78.1 |
| Курская | 93658.53 | 100590.7 | 118.3 | 101.7 |
| Липецкая | 127890.9 | 139900.0 | 103.5 | 107.8 |
| Московская | 621176.1 | 678273.2 | 95.1 | 105.1 |
| Орловская | 43595.61 | 45315.7 | 85.8 | 100.9 |
| Рязанская | 50892.66 | 63813.7 | 86.8 | 122.1 |
| Смоленская | 58728.15 | 57496.4 | 98.1 | 97.0 |
| Тамбовская | 105033.4 | 111679.5 | 84.0 | 103.2 |
| Тверская | 93427.29 | 99966.1 | 118.2 | 106.6 |
| Тульская | 112560.6 | 127063.6 | 100.2 | 109.4 |
| Ярославская | 88363.24 | 79819.6 | 106.3 | 86.6 |
| г. Москва | 1712239 | 1972299.8 | 101.2 | 112.8 |

ПРЕДПРИЯТИЯ И ОРГАНИЗАЦИИ

| | Число предприятий и организаций на 1 января.единиц | |
|-----------------|--|--------------|
| | 2017 | 2018 |
| Белгородская | 37331 | 38507 |
| Брянская | 22723 | 20515 |
| Владимирская | 35718 | 32376 |
| Воронежская | 58568 | 57411 |
| Ивановская | 35612 | 31698 |
| Калужская | 28634 | 26696 |
| Костромская | 17836 | 16464 |
| Курская | 25085 | 22347 |
| Липецкая | 22283 | 22285 |
| Московская | 259804 | 239276 |
| Орловская | 16928 | 15195 |
| Рязанская | 33873 | 29801 |
| Смоленская | 27754 | 28220 |
| Тамбовская | 18414 | 17833 |
| Тверская | 36149 | 34273 |
| Тульская | 36939 | 35357 |
| Ярославская | 46924 | 45321 |
| г. Москва | 1171307 | 1001076 |

ПРОМЫШЛЕННОЕ ПРОИЗВОДСТВО

| | Индекс промышленного производства. в процентах к предыдущему году | |
|-----------------|---|--------------|
| | 2016 | 2017 |
| Белгородская | 105.0 | 107.3 |
| Брянская | 105.9 | 107.3 |
| Владимирская | 96.8 | 100.6 |
| Воронежская | 108.1 | 106.8 |
| Ивановская | 107.7 | 101.2 |
| Калужская | 108.4 | 115.1 |
| Костромская | 101.7 | 108.6 |
| Курская | 104.7 | 103.1 |
| Липецкая | 103.4 | 103.1 |
| Московская | 110.7 | 111.3 |
| Орловская | 98.9 | 96.5 |
| Рязанская | 102.9 | 102.0 |
| Смоленская | 101.1 | 102.8 |
| Тамбовская | 104.1 | 110.1 |
| Тверская | 105.5 | 101.8 |
| Тульская | 114.3 | 106.2 |
| Ярославская | 106.8 | 114.2 |
| г. Москва | 100.2 | 101.0 |

**СТРУКТУРА ПОСЕВНЫХ ПЛОЩАДЕЙ СЕЛЬСКОХОЗЯЙСТВЕННЫХ КУЛЬТУР
В СЕЛЬСКОХОЗЯЙСТВЕННЫХ ОРГАНИЗАЦИЯХ**

(процентов)

| | Зерновые культуры | | Технические культуры | | Картофель и овощебахчевые культуры | | Кормовые культуры | |
|--------------|-------------------|------|----------------------|------|------------------------------------|------|-------------------|------|
| | 2016 | 2017 | 2016 | 2017 | 2016 | 2017 | 2016 | 2017 |
| Белгородская | 52.3 | 53.3 | 33.8 | 32.7 | 0.3 | 0.3 | 13.5 | 13.7 |
| Брянская | 43.5 | 42.5 | 4.1 | 6.0 | 2.4 | 2.4 | 49.9 | 49.1 |
| Владимирская | 32.1 | 29.3 | 1.9 | 2.0 | 1.2 | 1.2 | 64.7 | 67.6 |
| Воронежская | 56.6 | 56.3 | 28.0 | 29.3 | 0.1 | 0.1 | 15.2 | 14.2 |
| Ивановская | 29.9 | 31.2 | 0.5 | 0.6 | 0.4 | 0.4 | 69.0 | 67.8 |
| Калужская | 24.9 | 28.2 | 2.1 | 2.1 | 1.1 | 1.1 | 72.1 | 68.6 |
| Костромская | 22.3 | 20.7 | 0.7 | 0.5 | 0.7 | 0.7 | 76.2 | 78.1 |
| Курская | 65.7 | 63.2 | 29.2 | 32.0 | 0.1 | 0.1 | 5.0 | 4.7 |
| Липецкая | 62.6 | 59.1 | 31.1 | 34.8 | 0.5 | 0.5 | 5.9 | 5.6 |
| Московская | 25.8 | 26.9 | 5.4 | 4.6 | 3.5 | 3.5 | 65.2 | 65.0 |
| Орловская | 73.2 | 66.8 | 17.5 | 22.3 | 0.3 | 0.3 | 8.9 | 10.6 |
| Рязанская | 66.2 | 65.9 | 13.6 | 13.6 | 0.7 | 0.7 | 19.5 | 19.8 |
| Смоленская | 29.7 | 29.9 | 4.3 | 3.6 | 0.4 | 0.4 | 65.5 | 66.2 |
| Тамбовская | 65.1 | 62.9 | 31.5 | 34.3 | 0.2 | 0.2 | 3.0 | 2.6 |
| Тверская | 13.7 | 12.6 | 1.4 | 1.2 | 1.0 | 1.0 | 83.6 | 85.2 |
| Тульская | 70.5 | 67.6 | 14.9 | 16.8 | 1.8 | 1.8 | 12.4 | 13.8 |
| Ярославская | 16.6 | 16.2 | 1.0 | 0.9 | 1.2 | 1.2 | 81.0 | 81.7 |
| г. Москва | 25.0 | 21.8 | 0.0 | ... | 0.0 | 0.0 | 74.9 | 78.2 |

ПОГОЛОВЬЕ СКОТА В СЕЛЬСКОХОЗЯЙСТВЕННЫХ ОРГАНИЗАЦИЯХ

(на конец года. тысяч голов)

| | Крупный рогатый скот | | в том числе коровы | | Свиньи | |
|--------------|----------------------|-------|--------------------|-------|--------|--------|
| | 2016 | 2017 | 2016 | 2017 | 2016 | 2017 |
| Белгородская | 161.8 | 161.1 | 61.4 | 61.9 | 4137.2 | 4362.7 |
| Брянская | 409.3 | 420.1 | 166.4 | 172.3 | 229.4 | 252.9 |
| Владимирская | 121.7 | 121.2 | 51.3 | 51.1 | 72.1 | 38.7 |
| Воронежская | 304.8 | 302.0 | 120.2 | 122.0 | 673.9 | 1137.3 |
| Ивановская | 51.9 | 50.8 | 22.4 | 21.7 | 5.5 | 5.7 |
| Калужская | 124.2 | 136.4 | 48.1 | 56.8 | 56.9 | 62.1 |
| Костромская | 41.0 | 40.2 | 17.7 | 17.4 | 28.5 | 31.5 |
| Курская | 91.5 | 103.7 | 36.0 | 32.3 | 1445.5 | 1659.8 |
| Липецкая | 74.0 | 67.7 | 32.5 | 29.9 | 529.1 | 645.5 |
| Московская | 190.9 | 191.8 | 87.0 | 88.0 | 309.3 | 306.5 |
| Орловская | 128.7 | 114.9 | 26.0 | 28.9 | 339.5 | 371.0 |
| Рязанская | 140.0 | 140.2 | 55.9 | 56.0 | 157.9 | 208.6 |
| Смоленская | 78.2 | 85.5 | 35.1 | 40.2 | 282.2 | 297.5 |
| Тамбовская | 33.0 | 32.7 | 13.2 | 14.1 | 935.7 | 926.6 |
| Тверская | 76.6 | 76.0 | 33.4 | 33.5 | 523.8 | 576.9 |
| Тульская | 60.2 | 83.5 | 21.7 | 24.1 | 76.3 | 70.8 |
| Ярославская | 101.5 | 100.9 | 47.0 | 44.9 | 27.3 | 2.5 |
| г. Москва | 7.7 | 7.3 | 3.5 | 3.1 | 64.7 | ... |

ПРОИЗВОДСТВО СЕЛЬСКОХОЗЯЙСТВЕННОЙ ПРОДУКЦИИ В СЕЛЬСКОХОЗЯЙСТВЕННЫХ ОРГАНИЗАЦИЯХ

(тысяч тонн)

| | Зерно (в весе после доработки) | | Картофель | | Овощи | | Скот и птица на убой (в живом весе) | | Молоко | | Яйца. млн. штук | |
|--------------|-----------------------------------|--------|-----------|-------|-------|-------|---|--------|--------|-------|--------------------|--------|
| | 2016 | 2017 | 2016 | 2017 | 2016 | 2017 | 2016 | 2017 | 2016 | 2017 | 2016 | 2017 |
| Белгородская | 2950.2 | 2989.9 | 32.7 | 31.3 | 64.3 | 64.8 | 1608.4 | 1680.0 | 388.6 | 442.6 | 1457.4 | 1536.2 |
| Брянская | 1115.5 | 1347.2 | 507.0 | 574.7 | 41.2 | 54.1 | 360.2 | 378.6 | 180.7 | 184.8 | 272.3 | 243.5 |
| Владимирская | 198.2 | 208.3 | 60.7 | 60.4 | 15.5 | 13.7 | 62.8 | 60.5 | 341.6 | 357.0 | 517.1 | 510.2 |
| Воронежская | 3506.3 | 4132.7 | 41.8 | 29.0 | 29.7 | 33.3 | 288.2 | 331.7 | 538.5 | 578.3 | 598.9 | 602.6 |
| Ивановская | 107.6 | 112.7 | 13.1 | 8.1 | 9.9 | 5.7 | 26.2 | 28.8 | 121.1 | 126.0 | 401.0 | 374.3 |
| Калужская | 133.3 | 189.8 | 28.5 | 39.9 | 21.4 | 27.1 | 85.9 | 93.1 | 225.2 | 262.9 | 68.6 | 78.4 |
| Костромская | 48.4 | 36.9 | 21.2 | 21.2 | 11.4 | 10.7 | 14.1 | 15.0 | 80.6 | 81.7 | 747.6 | 790.2 |
| Курская | 3644.5 | 4167.5 | 39.1 | 41.5 | 10.0 | 13.8 | 438.2 | 493.6 | 164.8 | 168.1 | 23.3 | 23.7 |
| Липецкая | 2427.1 | 2583.2 | 128.7 | 156.9 | 40.9 | 51.6 | 286.9 | 312.6 | 177.9 | 181.1 | 373.5 | 445.8 |
| Московская | 331.0 | 398.1 | 324.6 | 298.8 | 330.6 | 294.9 | 273.4 | 283.4 | 560.8 | 578.8 | 132.6 | 85.7 |
| Орловская | 2559.6 | 2544.3 | 49.5 | 44.0 | 12.4 | 7.1 | 107.1 | 129.5 | 113.2 | 110.4 | 20.6 | 20.7 |
| Рязанская | 1309.4 | 1739.8 | 124.9 | 115.6 | 16.3 | 16.4 | 50.7 | 54.6 | 326.3 | 344.3 | 724.1 | 697.5 |
| Смоленская | 193.6 | 205.0 | 16.3 | 24.2 | 8.8 | 10.3 | 57.7 | 70.5 | 124.4 | 121.1 | 122.2 | 137.1 |
| Тамбовская | 2562.9 | 3276.5 | 105.0 | 86.2 | 14.8 | 11.3 | 316.9 | 458.3 | 64.1 | 66.6 | 35.9 | 47.0 |
| Тверская | 84.9 | 85.4 | 114.2 | 75.5 | 17.9 | 8.3 | 174.1 | 193.1 | 134.9 | 144.3 | 20.4 | 31.3 |
| Тульская | 1231.7 | 1460.7 | 346.1 | 368.5 | 35.4 | 28.6 | 76.2 | 112.6 | 127.5 | 119.5 | 262.2 | 404.1 |
| Ярославская | 83.6 | 78.2 | 73.7 | 54.3 | 29.1 | 29.5 | 74.2 | 77.5 | 263.6 | 280.1 | 1816.0 | 1951.6 |
| г. Москва | 6.2 | 4.2 | 0.0 | - | 22.8 | - | 12.6 | 15.0 | 26.8 | 27.1 | 0.0 | 0.0 |

СТРОИТЕЛЬСТВО

| | Объем работ, выполненных по виду деятельности «Строительство» | | | | Ввод в действие жилых домов | | | |
|--------------|--|----------|---|-------|-----------------------------|--------|------------------------|-------|
| | млн. рублей (в фактически действовавших ценах) | | в % к предыдущему году (в сопоставимых ценах) | | тыс. м ² | | в % к предыдущему году | |
| | 2016 | 2017 | 2016 | 2017 | 2016 | 2017 | 2016 | 2017 |
| Белгородская | 54625.4 | 80621.4 | 87.5 | 100.4 | 1350.3 | 1300.5 | 86.8 | 96.3 |
| Брянская | 26971.0 | 27135.7 | 103.8 | 92.0 | 665.1 | 558.3 | 103.2 | 83.9 |
| Владимирская | 32878.2 | 36761.5 | 103.1 | 100.8 | 655.5 | 695.4 | 101.4 | 106.1 |
| Воронежская | 63875.2 | 94477.5 | 103.9 | 82.9 | 1679.9 | 1687.3 | 103.3 | 100.5 |
| Ивановская | 20663.0 | 30626.4 | 101.7 | 128.3 | 176.8 | 339.8 | 67.9 | 192.2 |
| Калужская | 45666.9 | 59600.7 | 78.8 | 105.1 | 736.4 | 882.3 | 92.5 | 119.7 |
| Костромская | 9104.2 | 7327.6 | 92.3 | 66.3 | 309.2 | 310.2 | 95.9 | 100.3 |
| Курская | 44616.7 | 48793.5 | 94.4 | 100.4 | 574.9 | 590.5 | 101.3 | 100.7 |
| Липецкая | 42617.4 | 46041.6 | 102.5 | 103.1 | 1081.3 | 1084.2 | 102.0 | 100.6 |
| Московская | 327216.3 | 345116.7 | 97.5 | 97.4 | 8823.0 | 9077.7 | 91.7 | 101.8 |
| Орловская | 20259.9 | 20289.4 | 87.4 | 99.7 | 351.3 | 267.5 | 73.3 | 74.3 |
| Рязанская | 31182.9 | 51189.1 | 100.1 | 120.3 | 707.6 | 712.5 | 106.2 | 100.6 |
| Смоленская | 22390.2 | 23962.7 | 88.8 | 97.8 | 626.5 | 484.4 | 122.0 | 76.9 |
| Тамбовская | 32852.8 | 34479.2 | 97.7 | 100.0 | 831.8 | 839.4 | 100.7 | 100.8 |
| Тверская | 19118.6 | 28793.5 | 76.1 | 108.5 | 492.3 | 585.2 | 88.6 | 118.1 |
| Тульская | 41727.1 | 40864.1 | 105.7 | 91.4 | 622.6 | 696.8 | 80.8 | 111.9 |
| Ярославская | 42713.9 | 45258.4 | 99.9 | 90.6 | 795.5 | 753.8 | 111.0 | 94.6 |
| г. Москва | 699996.4 | 912814.9 | 104.5 | 100.8 | 3361.8 | 3419.0 | 85.8 | 101.0 |

РОЗНИЧНАЯ ТОРГОВЛЯ

| | Оборот розничной торговли (в фактически действовавших ценах). млн. рублей | | Индекс физического объема оборота розничной торговли (в сопоставимых ценах). в процентах к предыдущему году | |
|--------------------------|---|-----------|---|-------|
| | 2016 | 2017 | 2016 | 2017 |
| Белгородская | 298669.8 | 315389.9 | 101.7 | 102.8 |
| Брянская | 219879.3 | 234367.2 | 93.9 | 102.2 |
| Владимирская | 200149.1 | 211869.5 | 95.8 | 102.4 |
| Воронежская | 487054.2 | 516648.5 | 97.2 | 102.8 |
| Ивановская | 147372.7 | 156904.6 | 92.7 | 102.9 |
| Калужская | 177419.1 | 186001.8 | 96.7 | 100.2 |
| Костромская | 93648.1 | 97322.6 | 101.3 | 100.1 |
| Курская | 189617.7 | 197188.3 | 97.7 | 100.2 |
| Липецкая | 226044.5 | 236980.4 | 97.5 | 101.7 |
| Московская ¹⁾ | 1901369.2 | 2093604.5 | 101.0 | 105.3 |
| Орловская | 118382.5 | 124681.0 | 95.3 | 101.6 |
| Рязанская | 170446.3 | 179999.3 | 95.0 | 101.3 |
| Смоленская | 152916.1 | 158253.4 | 91.1 | 100.2 |
| Тамбовская | 189897.1 | 194712.0 | 96.4 | 99.3 |
| Тверская | 214151.9 | 216144.6 | 95.3 | 98.1 |
| Тульская | 256587.3 | 273690.4 | 94.1 | 103.2 |
| Ярославская | 205814.8 | 224491.7 | 93.1 | 105.6 |
| г. Москва | 4282410.1 | 4521886.1 | 92.8 | 101.2 |

ОБЩЕСТВЕННОЕ ПИТАНИЕ

| | Оборот общественного питания. млн. рублей | | Индекс физического объема оборота общественного питания (в сопоставимых ценах). в процентах к предыдущему году | |
|--------------|--|----------|--|-------|
| | 2016 | 2017 | 2016 | 2017 |
| Белгородская | 7278.6 | 7902.2 | 100.2 | 106.0 |
| Брянская | 10687.4 | 11332.2 | 96.0 | 102.2 |
| Владимирская | 9866.0 | 10530.1 | 95.3 | 101.5 |
| Воронежская | 13268.3 | 14932.4 | 103.0 | 105.1 |
| Ивановская | 5325.4 | 5808.4 | 101.9 | 107.3 |
| Калужская | 7175.1 | 8237.3 | 102 | 110.1 |
| Костромская | 4094.7 | 4189.0 | 99.1 | 103.4 |
| Курская | 5776.3 | 6138.0 | 101.8 | 102.6 |
| Липецкая | 6571.0 | 6894.5 | 100.1 | 103.4 |
| Московская | 87456.1 | 100649.2 | 100.3 | 110.0 |
| Орловская | 3815.3 | 3934.2 | 90.5 | 99.7 |
| Рязанская | 5533.4 | 6104.4 | 87.8 | 104.0 |
| Смоленская | 6443.1 | 6536.0 | 94.6 | 97.1 |
| Тамбовская | 4824.0 | 5235.3 | 100.3 | 103.8 |
| Тверская | 7830.5 | 8320.2 | 92.5 | 101.8 |
| Тульская | 7481.0 | 8098.6 | 109.9 | 102.7 |
| Ярославская | 9164.2 | 9576.0 | 103.1 | 96.1 |
| г. Москва | 160879.5 | 164594.7 | 86.1 | 99.6 |

ПЛАТНЫЕ УСЛУГИ

| | Объем платных услуг населению (в фактически действовавших ценах). млн. рублей | | Индекс физического объема платных услуг населению. в процентах к предыдущему году | |
|--------------|--|-----------|--|-------|
| | 2016 | 2017 | 2016 | 2017 |
| Белгородская | 77677.2 | 80857.8 | 100.1 | 101.1 |
| Брянская | 47409.8 | 49890.8 | 98.2 | 99.5 |
| Владимирская | 66896.4 | 68738.7 | 95.7 | 98.0 |
| Воронежская | 118237.6 | 124815.9 | 102.6 | 100.4 |
| Ивановская | 40152.3 | 41799.2 | 97.9 | 98.4 |
| Калужская | 45271.8 | 47059.6 | 100.0 | 97.5 |
| Костромская | 24988.8 | 25840.3 | 99.3 | 100.3 |
| Курская | 50979.8 | 52531.5 | 98.9 | 99.4 |
| Липецкая | 59430.4 | 63055.6 | 103.1 | 101.9 |
| Московская | 468005.4 | 491239.9 | 96.9 | 100.6 |
| Орловская | 32630.0 | 34287.6 | 99.2 | 101.7 |
| Рязанская | 43070.7 | 46087.4 | 102.2 | 101.7 |
| Смоленская | 32078.5 | 33545.6 | 96.2 | 99.4 |
| Тамбовская | 46763.6 | 48095.7 | 99.8 | 99.4 |
| Тверская | 49674.3 | 52048.2 | 99.0 | 101.9 |
| Тульская | 66018.8 | 69593.8 | 97.4 | 101.1 |
| Ярославская | 52024.0 | 54971.8 | 100.7 | 99.4 |
| г. Москва | 1657840.6 | 1795769.4 | 107.7 | 101.6 |

ТРАНСПОРТ

| | Грузооборот автомобильного транспорта организаций всех видов деятельности. млн. тонно-км ¹⁾ | | Пассажиروоборот автобусов общего пользования. тыс. пассажиро-км ²⁾ | | Число эксплуатационных автобусов общего пользования на 100 000 человек населения. на конец года. штук ³⁾ | |
|--------------|---|-------|---|-----------|--|------|
| | 2016 | 2017 | 2016 | 2017 | 2016 | 2017 |
| Белгородская | 3592 | 3628 | 1039062.1 | 993644.0 | 109 | 99 |
| Брянская | 2250 | 3847 | 522398.1 | 737932.8 | 118 | 130 |
| Владимирская | 800 | 729 | 851448.7 | 825373.8 | 68 | 66 |
| Воронежская | 2932 | 2246 | 2580717.8 | 2400890.6 | 136 | 137 |
| Ивановская | 830 | 686 | 586645.9 | 570389.8 | 143 | 128 |
| Калужская | 856 | 691 | 491452.2 | 484364.8 | 122 | 110 |
| Костромская | 472 | 577 | 599030.3 | 634254.4 | 107 | 102 |
| Курская | 1111 | 1213 | 828999.5 | 781505.1 | 118 | 112 |
| Липецкая | 1216 | 1274 | 890218.3 | 874997.1 | 107 | 108 |
| Московская | 8298 | 22690 | 7260693.3 | 7719762.9 | 106 | 98 |
| Орловская | 1631 | 1355 | 522624.5 | 485362.9 | 104 | 115 |
| Рязанская | 638 | 717 | 802440.5 | 827723.6 | 172 | 164 |
| Смоленская | 3782 | 4613 | 756348.3 | 686593.9 | 121 | 116 |
| Тамбовская | 1883 | 2812 | 1257176.3 | 935036.3 | 129 | 123 |
| Тверская | 1585 | 1532 | 490361.2 | 505053.7 | 61 | 67 |
| Тульская | 1575 | 1763 | 1080378.1 | 1044660.9 | 190 | 198 |
| Ярославская | 901 | 1075 | 1151325.3 | 1616851.7 | 102 | 101 |
| г. Москва | 3655 | 4375 | 6115176.5 | 5870356.8 | 74 | 70 |

¹⁾ Без оценки деятельности малых и микропредприятий.

²⁾ Данные приведены по юридическим лицам и индивидуальным предпринимателям (включая субъекты малого предпринимательства), осуществляющим перевозки пассажиров на коммерческой основе.

³⁾ По юридическим лицам и индивидуальным предпринимателям (включая субъекты малого предпринимательства), осуществляющим перевозки пассажиров на коммерческой основе. Данные рассчитаны по эксплуатационным автобусам (собственным, арендованным, приобретенным по договору лизинга и т.п.).

ОСНОВНЫЕ ПОКАЗАТЕЛИ РАЗВИТИЯ ФИКСИРОВАННОГО И МОБИЛЬНОГО ДОСТУПА К СЕТИ ИНТЕРНЕТ

| | Число активных абонентов фиксированного доступа к сети Интернет. единиц | | | | Число активных абонентов подвижной радиотелефонной связи, использующих услуги доступа к сети Интернет. единиц | | | | Число абонентских устройств подвижной радиотелефонной (сотовой) связи на 1000 человек населения. шт. | |
|--------------|---|-----------|-----------------------------|-----------|---|------------|-----------------------------|------------|--|---------|
| | всего | | в том числе широкополосного | | всего | | в том числе широкополосного | | | |
| | 2016 | 2017 | 2016 | 2017 | 2016 | 2017 | 2016 | 2017 | 2016 | 2017 |
| Белгородская | 288 357 | 298 882 | 288 310 | 297 279 | 1 083 838 | 1 110 910 | 775 667 | 1 076 677 | 1 819.0 | 1 844.2 |
| Брянская | 173 342 | 191 453 | 173 336 | 191 452 | 731 200 | 798 930 | 583 411 | 774 220 | 1 670.9 | 1 768.4 |
| Владимирская | 242 205 | 270 991 | 242 205 | 270 991 | 925 205 | 953 544 | 860 799 | 916 908 | 1 691.6 | 1 770.8 |
| Воронежская | 469 865 | 558 839 | 469 817 | 556 848 | 1 562 825 | 1 590 270 | 1 028 913 | 1 523 168 | 1 745.0 | 1 794.8 |
| Ивановская | 185 452 | 187 007 | 185 380 | 187 007 | 707 090 | 721 471 | 668 160 | 691 948 | 1 648.5 | 1 624.8 |
| Калужская | 209 306 | 251 560 | 208 571 | 250 904 | 937 499 | 829 653 | 609 117 | 807 876 | 1 863.6 | 1 992.7 |
| Костромская | 123 957 | 133 954 | 120 941 | 133 952 | 436 585 | 450 421 | 395 038 | 437 228 | 1 718.1 | 1 774.0 |
| Курская | 269 615 | 315 704 | 269 612 | 315 588 | 760 203 | 793 575 | 506 439 | 771 918 | 1 808.9 | 1 846.9 |
| Липецкая | 186 536 | 208 557 | 186 505 | 207 876 | 710 821 | 750 144 | 529 524 | 721 618 | 1 671.7 | 1 790.1 |
| Московская | 947 756 | 1 478 187 | 946 888 | 1 470 874 | ... | ... | ... | ... | ... | ... |
| Орловская | 150 551 | 151 738 | 150 423 | 151 101 | 553 407 | 557 655 | 390 064 | 536 706 | 2 101.3 | 2 038.4 |
| Рязанская | 204 662 | 264 665 | 204 261 | 264 263 | 791 895 | 842 212 | 685 307 | 812 926 | 1 814.6 | 1 920.2 |
| Смоленская | 174 322 | 202 611 | 174 184 | 202 597 | 662 289 | 697 293 | 578 520 | 678 249 | 2 095.9 | 1 867.5 |
| Тамбовская | 160 138 | 192 419 | 160 138 | 191 517 | 865 075 | 644 372 | 465 866 | 621 013 | 1 675.4 | 1 714.0 |
| Тверская | 171 940 | 184 053 | 171 923 | 183 991 | 919 883 | 969 992 | 828 177 | 940 588 | 1 876.2 | 1 949.1 |
| Тульская | 313 146 | 344 324 | 313 122 | 344 315 | 1 074 834 | 1 147 727 | 998 604 | 1 118 857 | 2 034.0 | 1 965.7 |
| Ярославская | 276 637 | 297 912 | 276 478 | 297 846 | 910 583 | 967 995 | 870 698 | 935 130 | 1 746.9 | 1 734.6 |
| г. Москва | 3 714 825 | 4 166 196 | 3 712 585 | 4 142 909 | 21 772 116 | 23 774 994 | 21 768 331 | 22 828 846 | 2 775.5 | 4 664.0 |

ФИНАНСЫ И ЦЕНЫ

| | Удельный вес убыточных организаций (от общего числа организаций) ¹⁾ . процентов | | Индекс потребительских цен (декабрь к декабрю предыдущего года). процентов | | Стоимость фиксированного набора потребительских товаров и услуг (на конец года). рублей | |
|--------------|--|------|--|-------|---|---------|
| | 2016 | 2017 | 2016 | 2017 | 2016 | 2017 |
| Белгородская | 27.3 | 27.8 | 104.4 | 101.5 | 12526.77 | 12933.3 |
| Брянская | 35.9 | 36.4 | 106.1 | 102.8 | 13293.24 | 13807.5 |
| Владимирская | 30.3 | 31.4 | 105.0 | 102.3 | 14056.93 | 14555.1 |
| Воронежская | 25.4 | 26.4 | 105.5 | 101.5 | 13395.06 | 13828.2 |
| Ивановская | 40.5 | 39.1 | 106.0 | 102.9 | 13566.43 | 14171.5 |
| Калужская | 31.4 | 30.8 | 105.7 | 103.4 | 14019.80 | 14870.2 |
| Костромская | 31.8 | 42.9 | 106.1 | 102.1 | 12923.35 | 13423.9 |
| Курская | 27.5 | 31.5 | 105.8 | 102.1 | 12308.19 | 12976.5 |
| Липецкая | 25.6 | 30.5 | 104.6 | 102.3 | 12325.74 | 12802.4 |
| Московская | 25.4 | ... | 106.2 | 103.2 | 15705.99 | 16561.0 |
| Орловская | 30.0 | 33.0 | 106.3 | 102.0 | 12461.06 | 12904.3 |
| Рязанская | 28.0 | 24.8 | 105.5 | 103.3 | 13329.64 | 13846.8 |
| Смоленская | 32.5 | 32.0 | 104.7 | 102.4 | 13949.72 | 14356.1 |
| Тамбовская | 25.1 | 29.6 | 105.2 | 102.0 | 12708.99 | 12903.3 |
| Тверская | 36.7 | 38.7 | 104.8 | 102.0 | 13836.59 | 14117.8 |
| Тульская | 31.4 | 33.2 | 105.6 | 102.6 | 13352.96 | 13945.2 |
| Ярославская | 32.8 | 33.8 | 105.7 | 102.7 | 13852.09 | 14241.0 |
| г. Москва | 29.5 | 33.9 | 106.2 | 103.8 | 20714.73 | 21437.8 |

¹⁾ По крупным и средним организациям по данным годовой отчетности.

ТЕРРИТОРИАЛЬНЫЙ ОРГАН ФЕДЕРАЛЬНОЙ СЛУЖБЫ
ГОСУДАРСТВЕННОЙ СТАТИСТИКИ ПО ТУЛЬСКОЙ ОБЛАСТИ

=====

Сборник подготовлен отделами Туластата
Ответственный за выпуск:
отдел сводных статистических работ
тел. 36-40-81

=====

Публикация материалов сборника в прессе
должна быть согласована с Туластатом

=====

Компьютерная верстка издательского сектора
заказ № 28, тираж 22 экз.

Ноябрь 2018 года