

10999.

D

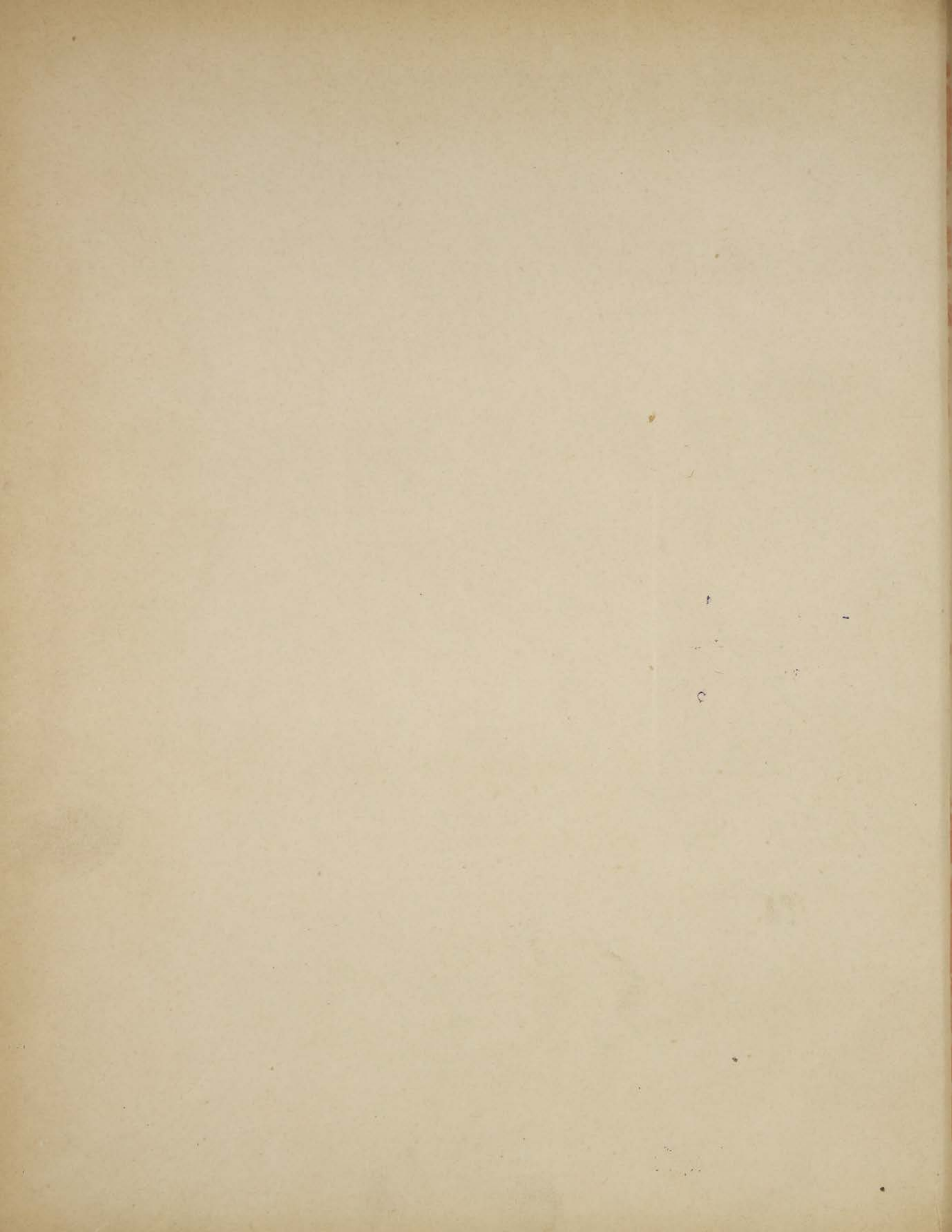

10999

ВОЛОСТИ

И

ВАЖНѢЙШІЯ СЕЛЕНІЯ

ЕВРОПЕЙСКОЙ РОССІИ.

По даннымъ обслѣдованія, произведеннаго статистическими учрежде-
ніями Министерства Внутреннихъ Дѣлъ, по порученію Статистиче-
скаго Совѣта.

ИЗДАНИЕ ЦЕНТРАЛЬНАГО СТАТИСТИЧЕСКАГО КОМИТЕТА.

Выпускъ VІІІ.

Губерніи Новороссійской группы.

САНКТПЕТЕРБУРГЪ.

1886.

39

А. К. Ф.

12

Печатано по распоряженію Господина Министра Внутренних Дѣлъ.

66885

Типографія Министерства Внутренних Дѣлъ.

Г У Б Е Р Н І И
НОВОРОССІЙСКОЙ ГРУППЫ

Екатеринославская, Таврическая, Херсонская, Бессарабская.

~~22~~

**По даннымъ статистическаго обслѣдованія поземельной собственности
и населенныхъ мѣстъ.**

Составилъ младшій редакторъ *Г. Г. Ершовъ.*

ОГЛАВЛЕНІЕ.

	Стран.
Списокъ сокращеній, употребленныхъ въ спискахъ важнѣйшихъ селеній	I—I.

Екатеринославская губернія.

Распределеніе земель и населенія по волостямъ	2— 19
Списокъ важнѣйшихъ селеній	20— 40
Перечень волостей по станамъ	40— 41

Таврическая губернія.

Распределеніе земель и населенія по волостямъ	44— 51
Списокъ важнѣйшихъ селеній	52— 64
Перечень волостей по станамъ	64— 65

Херсонская губернія.

Распределеніе земель и населенія по волостямъ	68— 81
Списокъ важнѣйшихъ селеній	82—100
Перечень волостей по станамъ	100—101

Бессарабская губернія.

Распределеніе земель и населенія по волостямъ	104—111
Списокъ важнѣйшихъ селеній	112—128
Перечень волостей по станамъ	128—129

Указатель названій волостей и населенныхъ мѣстъ.

I. Названія волостей	131—135
II. Названія селеній	136—157

СПИСОКЪ СОКРАЩЕНІЙ, УПОТРЕБЛЕННЫХЪ ВЪ СПИСКАХЪ ВАЖНѢЙШИХЪ СЕЛЕНІЙ.

Въ списокъ этотъ внесены только тѣ изъ сокращеній, которыя требовали особаго объясненія; всѣ прочія сокращенія не могутъ возбуждать недоразумѣній при внимательномъ чтеніи.

апт. — аптека.
 баз. — базаръ.
 бгд. — богадѣльня.
 бльн. — больница.
 в. пр., в. првл. — волостное правленіе.
 ж. д. ст. — желѣзно-дорожная станція.
 заставн. д. — заставный домъ.
 з. апт. — земская аптека.
 з. ст. — земская почтовая станція.
 корп. л., корп. торг. л. — корпусъ лавокъ.
 лвк., лвки — лавка, лавки.
 лчбн. — лѣчебница.
 лѣсн. прет. — лѣсная пристань.
 маг. млтв. д. — магометанскій молитвенный домъ.
 м., мчт. — мечеть.
 молтв. д., млтв. д. — молитвенный домъ.
 мнстр. — монастырь.
 порох. погр. — пороховой погребъ.
 п. дв., пост. дв. — постоянный дворъ.
 пчт. китр. — почтовая контора.
 пчт. ст. — почтовая станція.
 пчт. отд. — почтовое отдѣленіе.
 прет. — пристань.
 ст. кв. — станова я квартира.
 телегр. ст., тлгр. ст. — телеграфная станція.
 трж., тржк. — торжокъ.
 трк., тркт. — трактиръ.
 уснп. — усыпальница.
 фельдш. п. — фельдшерскій покой.
 ц. пр., првл., един., лют. — церковь православная, единовѣр-
 ческая, лютеранская.
 ч. — часовня.
 шк. — школа.
 этапн. д., эт. д. — этапный домъ.
 ярм. — ярмарка.

*Фабрики, заводы и мелкія промышленныя заведенія и
мастерскія.*

бум. — бумажная.
 бум.-оберт. — бумаго-оберточная.

бум.-пряд., бумагопряд. — бумаго-прядильная.
 б.-ткацк., бум.-тк., бум.-ткацк., бумаготк., бумаго-ткацк. —
 бумаготкацкая.
 верев., веревочн., верев.-пряд. — веревочное, веревочно-прядильное.
 винок. — винокуренный.
 вод., водочн. — водочный.
 воскоб., воскобойн. — воскобойный.
 воскобѣл. — воскобѣлительный.
 воск.-свѣчн., восково-свѣчн. — восково-свѣчный.
 гвозд. — гвоздяной.
 гонч., гончарн. — гончарный.
 горно-механ. — горно-механический.
 дегт., дегтярн. — дегтярный.
 дуб.-овч. — дубильно-овчинное.
 жел. дѣл., жел.-дѣлат., желѣзодѣл. — желѣзо-дѣлательный.
 зерк. — зеркальный.
 известк. — известковый.
 кам.-уг., каменноуг. — каменно-угольная копъ, шахта.
 картоф.-крахм. — картофельно-крахмальный.
 картоф.-мучн. — картофельно-мучной.
 карт.-пат. — картофельно-паточный.
 кирп., кирпичн. — кирпичный.
 кирп.-торф. — кирпично-торфяной.
 клеев., клеевар. — клееварный.
 кожев. — кожевенный.
 корзин. — корзиночное.
 крас. — красильное.
 костюм. — костюмольный.
 крахм. — крахмальный.
 лѣсон. — лѣсопильный.
 мерлуш. — мерлушечный.
 механ., механич. — механический.
 миткал. — миткалевая.
 молот. — молотилка.
 мѣдноп., мѣдно-пл. — мѣдноплавильный.
 мѣднотяг. — мѣднотягильный.
 мѣдно-шорв. — мѣдно-шорное.
 овч., овчинн. — овчинный.
 паров.-вагонн. — паровозо-вагонный.

пар. мельн.—паровая.
пес.-сах., песочно-сах.—песочно-сахарный.
пив., пивов.—пивоваренный.
пиво-мед.—пиво-медоваренный.
писчеб., писчебум.—писчебумажная.
портн.—портняжное.
рельсо-прок.—рельсо-прокатный.
салотоп.—салотопенный.
самопрял.—самопрялочное.
сап., сапожн.—сапожное.
сарпин.—сарпинная.
сах., сахар.; св.-сах., свеклос., свекло-сах., свеклосах., свекло-сах. пар.—сахарный, свекло-сахарный, свеклосахарный паровой.
селитр.—селитрянный.
син.—синильня.
синьков.—синьковое.
скипид.—скипидарный.
слес., слесарн.—слесарное.
смол., смолян., смолокур.—смолокуренный.
смоло-скипид.—смоло-скипидарный.

солод.—солодовня.
спич., спичечн.—спичечная.
стол., столярн.—столярное.
стекл.—стеклянный.
сукнов.—сукновальня.
сук., суконн.—суконная.
суконно-пряд.—суконнопрядильный.
тк.-бум.—ткацко-бумажная.
торф. произв.—торфяное производство.
фарф.—фарфоровый.
хим., химич.—химический.
хлопч.-б., хлопч.-бум.—хлопчато-бумажная.
череп., черепичн.—черепичный.
чуг., чуг.-лит., чугуново-литейн.—чугуново-литейный.
чуг.-жел.—чугуново-железный.
чуг.-пл., чуг.-плав., чугуновоплав.—чугуновоплавильный.
чугун. рудн.—чугунный рудникъ.
шерстоб.—шерстобитня.
шерстом.—шерстомойня.
шерсточ.—шерсточесальня.
экипажн.—экипажное.

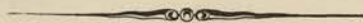

ЕКАТЕРИНОСЛАВСКАЯ ГУБЕРНІЯ.

Распределение земель населенія по волостямъ.

№ по порядку.	НАИМЕНОВАНИЕ ВОЛОСТЕЙ.	ВЪ СОСТАВЪ ВОЛОСТЕЙ:								ВЪ РАЙОНЪ ВОЛОСТЕЙ:								ВЪ ПРЕДѢЛАХЪ ВОЛОСТНОЙ ТЕРРИТОРИИ:				№ по порядку.	
		Ч и с л о:				Н а с е л е н и е:				К о л и ч е с т в о з е м л и (въ десятинахъ):				К о л и ч е с т в о з е м л и (въ десятинахъ):				Н а с е л е н и е:					
		сельскихъ обществъ.	общинъ.	селе- ній.	дво- ровъ.	по ревизіи (мужск. пола).	по семейнымъ спискамъ.		во владѣніи крестьянскихъ обществъ.		во владѣніи част- ныхъ лицъ.		удѣльной.		казенной.		остальной.		всей.	пахатной.	мужск. пола.		женск. пола.
							мужск. пола.	женск. пола.	всей.	пахатной.	всей.	пахатной.	всей.	пахатной.	всей.	пахатной.							
Славяносербскій уѣздъ.																							
1	Адрианопольская	7	7	6	645	1.423	2.119	2.029	5.169	2.204	13.635	4.655	—	—	—	—	156	4	18.960	6.863	2.226	2.108	1
2	Александровская	7	7	6	301	661	986	906	2.164	1.089	14.370	3.485	—	—	—	—	195	100	16.729	4.674	1.121	997	2
3	Бѣловская	5	5	3	418	1.015	1.278	1.211	3.808	3.518	6.403	4.456	—	—	—	—	130	100	10.341	8.074	1.343	1.245	3
4	Васильевская	6	6	5	231	558	644	568	2.232	740	6.810	2.202	—	—	—	—	165	55	9.207	2.997	670	588	4
5	Вергунская	2	2	2	523	1.301	1.610	1.425	8.029	6.322	—	—	—	—	3.855	1.830	38	38	11.922	8.190	1.613	1.426	5
6	Веселогорская	5	5	4	304	696	894	921	2.784	2.380	8.369	4.750	—	—	—	—	238	120	11.391	7.250	1.055	999	6
7	Георгиевская	5	5	5	418	817	1.129	1.110	1.932	1.640	8.232	5.465	—	—	—	—	120	100	10.284	7.205	1.157	1.123	7
8	Городищенская	2	2	2	1.044	2.870	3.781	4.007	21.517	7.630	—	—	—	—	30	30	208	63	21.755	7.723	3.782	4.008	8
9	Горско-Ивановская	9	9	8	492	918	1.349	1.269	2.915	1.531	15.043	5.932	—	—	250	—	48	20	18.256	7.483	1.513	1.345	9
10	Еленовская	14	14	13	526	1.207	1.555	1.642	4.413	2.111	12.011	3.455	—	—	—	—	112	7	16.536	5.573	1.697	1.722	10
11	Ивановская	3	3	3	559	1.289	1.548	1.399	2.980	2.781	10.133	1.377	—	—	—	—	209	110	13.322	4.268	1.601	1.425	11
12	Илирійская	9	9	8	199	521	763	717	2.004	801	4.764	1.860	—	—	—	—	—	—	6.768	2.661	789	740	12
13	Каменнобродская	1	1	1	557	894	1.270	1.166	5.150	2.400	11	8	—	—	—	—	131	20	5.292	2.428	1.594	1.546	13
14	Камянская	4	4	4	234	493	819	849	1.964	595	6.154	3.120	—	—	—	—	120	85	8.238	3.800	868	887	14
15	Краснокутская	4	4	3	514	1.072	1.303	1.236	3.795	1.550	9.341	1.988	—	—	—	—	83	5	13.219	3.543	1.371	1.269	15
16	Криничанская	14	14	10	305	560	892	931	1.651	775	8.176	3.090	—	—	—	—	—	—	9.827	3.865	946	993	16
17	Крымская	2	2	2	1.010	2.064	2.781	2.754	14.450	6.565	—	—	—	—	761	235	319	160	15.530	6.960	2.783	2.756	17
18	Луганская	1	1	2	867	1.898	2.256	1.927	2.374	—	7	—	—	—	2.009	408	245	45	4.635	453	2.807	1.976	18
19	Макаро-Яровская	8	8	8	683	1.271	1.779	1.660	4.826	3.184	15.539	3.607	—	—	—	—	153	43	20.518	6.834	1.903	1.711	19
20	Михайловская	11	11	10	403	742	1.166	1.077	2.856	973	10.563	3.392	—	—	—	—	171	60	13.590	4.425	1.228	1.128	20
21	Николаевская	5	5	5	315	570	841	859	796	515	14.182	9.049	—	—	—	—	33	31	15.011	9.595	912	894	21
22	Павловская	11	11	8	319	636	823	753	2.551	849	9.066	2.560	—	—	—	—	140	40	11.757	3.449	880	787	22
23	Первозвановская	13	13	9	501	1.000	1.534	1.441	2.896	1.441	25.120	8.840	—	—	525	350	120	60	28.661	10.691	1.662	1.528	23
24	Петрово-Голенищевская	9	9	10	224	353	609	641	1.036	345	6.639	1.789	—	—	—	—	1.158	50	8.833	2.184	728	715	24
25	Петропавловская	2	2	2	741	2.184	2.776	2.793	14.651	13.020	—	—	—	—	—	—	240	235	14.891	13.255	2.776	2.793	25
26	Славяносербско-Желтянская	2	2	4	549	1.369	1.694	1.625	8.734	3.932	—	—	—	—	567	30	178	100	9.479	4.062	1.694	1.625	26
27	Соколыницкая	16	16	14	182	360	513	398	1.403	696	7.530	1.770	—	—	25	—	120	20	9.078	2.486	600	453	27
28	Суходайская	7	7	8	280	516	856	741	1.254	534	10.244	3.376	—	—	—	—	18	4	11.516	3.914	894	771	28
29	Успенская	5	5	5	574	1.340	1.740	1.575	4.698	4.197	17.504	6.250	—	—	—	—	120	95	22.322	10.542	1.924	1.641	29
30	Черкасская	2	2	2	560	1.370	1.705	1.768	10.283	3.260	145	62	—	—	72	—	232	75	10.732	3.397	1.705	1.768	30
31	Чернухинская	2	2	3	792	2.174	2.865	2.999	13.779	11.170	—	—	—	—	—	—	252	42	14.031	11.212	2.865	2.999	31
32	Штеровская	9	9	9	383	873	1.262	1.163	2.925	1.224	10.028	5.965	—	—	—	—	120	100	13.073	7.289	1.355	1.219	32
	Безъ означенія волостей	—	—	—	—	—	—	—	—	—	—	—	—	—	109	—	1.719	720	1.828	720	—	—	
	Итого	202	202	174	15.653	35.015	47.140	45.560	162.019	89.972	250.019	92.503	—	—	8.203	2.883	7.291	2.707	427.532	188.065	50.062	47.185	

Распределение земель населения по волостямъ.

№ по порядку.	НАИМЕНОВАНИЕ ВОЛОСТЕЙ.	ВЪ СОСТАВЪ ВОЛОСТЕЙ:								ВЪ РАЙОНЪ ВОЛОСТЕЙ:								ВЪ ПРЕДЪЛАХЪ ВОЛОСТНОЙ ТЕРРИТОРИИ:				№ по порядку.	
		Ч и с л о:				Н а с е л е н и е:				К о л и ч е с т в о з е м л и (въ д е с я т и н а хъ):								К о л и ч е с т в о з е м л и (въ д е с я т и н а хъ):		Н а с е л е н и е:			
		сельскихъ обществъ.	общинъ.	селе- ній.	дво- ровъ.	по ревизіи (мужск. пола).	по семейнымъ спискамъ.		во владѣніи крестьянскихъ обществъ.		во владѣніи част- ныхъ лицъ.		удѣльной.		казенной.		остальной.		всей.	пахатной.	мужск. пола.		женск. пола.
							мужск. пола.	женск. пола.	всей.	пахатной.	всей.	пахатной.	всей.	пахатной.	всей.	пахатной.							
Бахмутскій уѣздъ.																							
1	Авдотынская	5	5	5	406	691	1.363	1.332	2.765	1.645	18.628	3.135	—	—	—	—	170	120	21.563	4.900	1.485	1.413	1
2	Авдѣвская	2	2	2	836	1.955	2.508	2.394	14.013	4.639	2.311	755	—	—	1.106	400	213	65	17.643	5.859	2.510	2.396	2
3	Александровская	4	4	8	389	956	1.180	1.155	944	83	21.813	2.380	—	—	—	—	531	40	23.288	2.503	5.013	1.611	3
4	Алексадро-Шультенская	13	13	11	468	855	1.514	1.574	1.804	1.065	23.044	3.895	—	—	—	—	364	73	25.212	5.033	1.757	1.753	4
5	Андреевская	3	3	3	1.088	2.738	3.283	3.193	22.824	10.757	—	—	—	—	—	—	243	120	23.067	10.877	3.283	3.193	5
6	Архангельская	4	4	4	271	497	777	772	1.133	499	12.652	4.263	—	—	—	—	33	26	13.818	4.788	882	800	6
7	Бахмутская	4	4	7	1.718	4.339	4.937	4.987	28.848	17.306	—	—	—	—	—	—	272	120	29.120	17.426	4.947	4.995	7
8	Вѣровская	16	16	16	790	1.473	2.229	1.831	2.409	948	26.955	5.815	—	—	—	—	344	60	29.708	6.823	2.659	2.090	8
9	Голицыновская	4	4	4	240	476	846	816	1.904	970	13.740	2.314	—	—	—	—	2.216	720	17.860	4.004	925	912	9
10	Гришинская	4	4	5	1.684	4.092	5.152	4.804	34.666	21.190	358	358	—	—	—	—	292	292	35.316	21.840	5.153	4.805	10
11	Дружковская	8	8	9	765	1.281	1.984	1.876	4.069	2.857	45.691	9.649	—	—	1	—	185	120	49.946	12.626	2.274	2.015	11
12	Зайцевская	3	3	17	1.395	4.133	5.383	5.518	30.536	21.433	—	—	—	—	—	—	1.537	190	32.073	21.623	6.187	5.728	12
13	Звановская	16	16	16	458	834	1.583	1.440	2.463	814	11.311	2.855	—	—	—	—	42	14	13.816	3.683	1.659	1.508	13
14	Ильиновская	26	26	25	386	712	1.160	1.194	1.577	971	20.795	5.168	—	—	—	—	123	—	22.495	6.139	1.352	1.342	14
15	Казенно-Торско-Алексеѣвская	19	19	19	950	1.834	2.672	2.586	4.705	1.465	42.359	8.069	—	—	—	—	33	33	47.097	9.567	2.912	2.746	15
16	Камышевахская	12	12	13	685	1.282	2.061	1.970	4.649	1.692	12.773	4.865	—	—	—	—	282	11	17.704	6.568	2.221	2.093	16
17	Красногоровская	8	8	8	207	486	696	667	1.112	528	15.629	2.868	—	—	—	—	5	—	16.746	3.396	883	796	17
18	Криворожынская	20	20	20	711	1.357	2.156	1.972	3.214	2.746	44.885	33.391	—	—	532	193	193	58	48.824	36.388	2.445	2.222	18
19	Лисичанская	2	2	2	875	1.480	2.443	2.250	6.165	1.805	—	—	—	—	1.677	339	477	90	8.319	2.234	2.493	2.277	19
20	Луганская	2	2	7	1.472	4.195	5.772	5.560	30.174	18.000	—	—	—	—	30	—	370	175	30.574	18.175	5.842	5.594	20
21	Николаевская	21	21	19	851	1.679	2.514	2.360	5.721	2.510	23.878	7.307	—	—	—	—	180	50	29.779	9.867	2.755	2.492	21
22	Новоселовская	4	4	4	249	572	782	660	2.123	1.548	11.728	2.884	—	—	—	—	33	33	13.884	4.465	906	727	22
23	Петровская 1-я	5	5	6	281	609	781	749	2.412	2.066	15.064	4.170	—	—	—	—	—	—	17.476	6.236	877	836	23
24	Петровская 2-я	3	3	3	345	818	1.091	1.093	2.233	1.200	19.922	9.693	—	—	—	—	215	66	22.370	10.959	1.552	1.397	24
25	Рубежанская	10	10	7	528	840	1.416	1.405	2.331	760	8.377	2.060	—	—	2.862	700	33	13	13.603	3.533	1.472	1.453	25
26	Селидовская	2	2	3	1.302	3.220	3.595	3.649	26.022	17.760	622	569	—	—	704	260	342	335	27.690	18.924	3.599	3.653	26
27	Серебрянская	5	5	5	333	536	1.066	1.067	1.401	693	5.045	1.455	—	—	5.420	1.680	33	12	11.899	3.840	1.091	1.081	27
28	Скотоватская	6	6	23	2.405	5.887	7.634	7.457	43.844	14.645	110	45	—	—	344	—	787	367	45.085	15.057	7.721	7.541	28
29	Сонцевская	7	7	7	306	736	819	905	2.667	2.384	28.643	15.531	—	—	—	—	120	114	31.430	18.029	1.007	1.018	29
30	Степановская	16	16	16	742	1.428	2.302	2.174	5.509	1.985	36.308	10.483	—	—	660	200	225	120	42.702	12.788	2.780	2.563	30
31	Троицкая	2	2	3	1.379	3.606	4.954	4.724	25.218	21.393	—	—	—	—	—	—	359	255	25.477	21.648	4.954	4.724	31
	Безъ означенія волостей	—	—	—	—	—	—	—	—	—	—	—	—	—	—	—	4.096	1.216	4.096	1.216	—	—	
	Итого	256	256	297	24.515	55.597	76.653	74.134	319.455	178.357	462.641	143.977	—	—	13.336	3.772	14.248	4.908	809.680	331.014	85.596	77.774	
Павлоградскій уѣздъ.																							
1	Акымовская	15	15	15	372	690	4.074	988	2.552	1.331	19.445	5.227	—	—	—	—	88	33	22.085	6.591	1.208	1.103	1
2	Александровская	1	1	1	534	1.662	2.057	1.929	11.655	10.068	—	—	—	—	—	—	120	80	11.775	10.148	2.057	1.929	2

Распределение земель населения по волостямъ.

№№ по порядку.	НАИМЕНОВАНИЕ ВОЛОСТЕЙ.	ВЪ СОСТАВЪ ВОЛОСТЕЙ:								ВЪ РАЙОНЪ ВОЛОСТЕЙ:								ВЪ ПРЕДѢЛАХЪ ВОЛОСТНОЙ ТЕРРИТОРИИ:				№№ по порядку.	
		Ч и с л о:				Н а с е л е н и е:				К о л и ч е с т в о з е м л и (въ десятинахъ):				К о л и ч е с т в о з е м л и (въ десятинахъ):				Н а с е л е н и е:					
		сельскихъ обществъ.	общинъ.	селе- ній.	дво- ровъ.	по ревизіи (мужск. пола).	по семейнымъ спискамъ.		во владѣніи крестьянскихъ обществъ.		во владѣніи част- ныхъ лицъ.		удѣльной.		казенной.		остальной.		всей.	пахатной.	мужск. пола.		женск. пола.
							мужск. пола.	женск. пола.	всей.	пахатной.	всей.	пахатной.	всей.	пахатной.	всей.	пахатной.							
3	Артельская	19	19	18	549	1.078	1.190	1.667	5.372	2.728	20.808	6.042	—	—	—	—	155	32	26.335	8.802	1.378	1.830	3
4	Богуславская	3	3	4	1.880	4.530	5.799	6.194	30.481	20.249	216	65	—	—	380	20	360	180	31.437	20.514	5.815	6.204	4
5	Васильевская	10	10	10	520	1.034	1.435	1.392	2.317	2.034	26.769	8.083	—	—	—	—	229	66	29.315	10.183	1.725	1.639	5
6	Васильковская	1	1	1	961	2.268	2.882	2.866	18.138	5.362	—	—	—	—	—	—	120	70	18.258	5.432	2.882	2.866	6
7	Воскресенская	9	9	9	346	627	967	941	2.961	2.091	15.144	5.485	—	—	—	—	120	120	18.225	7.696	1.062	1.034	7
8	Вязовская	4	4	6	1.539	3.615	4.327	4.497	23.342	10.547	30	10	—	—	216	—	240	95	23.828	10.652	4.327	4.497	8
9	Городишенская	5	5	6	708	1.536	1.862	1.800	2.114	840	27.364	9.904	—	—	—	—	186	80	29.664	10.824	1.934	1.874	9
10	Дмитріевская 1-я	1	1	1	734	2.108	2.682	2.782	17.214	6.250	—	—	—	—	30	30	120	80	17.364	6.360	2.682	2.782	10
11	Дмитріевская 2-я	4	4	4	649	1.287	1.938	1.928	3.243	3.079	15.079	7.062	—	—	—	—	240	140	18.562	10.281	2.092	2.059	11
12	Добровольская	15	15	15	976	1.971	2.725	2.534	7.645	7.251	20.700	6.423	—	—	—	—	120	120	28.465	13.794	2.871	2.660	12
13	Ивановская	15	15	14	528	1.175	1.439	1.478	3.377	3.054	46.581	12.055	—	—	—	—	360	286	50.318	15.395	1.818	1.780	13
14	Коховская	7	7	7	554	1.197	1.503	1.563	4.170	3.541	14.525	5.358	—	—	—	—	240	190	18.935	9.089	1.678	1.661	14
15	Криштоповская	10	10	9	371	697	1.156	1.089	2.324	2.052	3.132	5.041	—	—	—	—	120	50	15.576	7.143	1.233	1.164	15
16	Лубянская	16	16	16	458	966	1.369	1.264	1.748	1.497	14.216	18.321	—	—	—	—	1.333	682	57.297	20.500	2.037	1.793	16
17	Маріентальская	9	9	9	168	366	602	545	961	379	11.870	6.134	—	—	—	—	—	—	22.831	6.513	821	720	17
18	Михайловская	8	8	8	589	916	1.237	1.196	3.608	1.401	14.980	4.498	—	—	—	—	367	160	18.955	6.059	1.339	1.290	18
19	Николаевская	1	1	1	854	2.183	2.948	2.617	17.877	8.284	—	—	—	—	—	—	120	105	17.997	8.389	2.948	2.617	19
20	Ново-Ивановская	10	10	11	500	886	1.437	1.209	3.116	2.157	9.717	4.651	—	—	—	—	170	—	23.003	6.808	1.638	1.351	20
21	Новопавловская	2	2	2	1.309	3.093	4.102	4.059	22.909	20.105	—	—	—	—	—	—	240	180	23.149	20.285	4.102	4.059	21
22	Павлоградская	3	3	3	1.419	3.835	4.548	4.602	24.319	13.250	150	50	—	—	22	—	136	70	24.627	13.370	4.551	4.609	22
23	Петропавловская	1	1	1	969	2.038	2.700	2.705	17.185	6.680	—	—	—	—	—	—	120	115	17.305	6.795	2.700	2.705	23
24	Раздорская	8	8	8	525	1.061	1.637	1.679	1.341	1.003	1.417	3.725	—	—	—	—	155	80	23.913	4.808	2.006	1.957	24
25	Рождественская	15	15	15	484	767	1.258	1.279	2.716	1.262	1.820	5.345	—	—	—	—	240	94	21.776	6.701	1.483	1.450	25
26	Рудаевская	15	15	14	385	604	1.090	1.001	2.220	846	8.522	4.998	—	—	—	—	180	75	20.922	5.919	1.246	1.136	26
27	Самойловская	4	4	4	254	508	764	676	1.514	1.182	0.510	2.450	—	—	—	—	178	60	12.202	3.692	835	708	27
28	Славянская	1	1	1	597	1.496	1.916	1.929	12.796	4.233	—	—	—	—	—	—	120	120	12.916	4.353	1.916	1.929	28
29	Стешено-Черноглазовская	7	7	7	518	990	1.313	1.362	3.456	1.798	3.390	3.780	—	—	—	—	362	230	27.208	5.808	1.528	1.550	29
30	Троицкая	1	1	1	873	2.045	2.300	2.244	16.776	14.994	—	—	—	—	—	—	84	84	16.860	15.078	2.300	2.244	30
31	Уплатовская	3	3	3	156	378	544	511	1.200	691	9.845	1.658	—	—	—	—	71	28	11.116	2.377	625	556	31
32	Хандалѣвская	2	2	2	181	401	477	504	1.562	1.376	5.832	832	—	—	—	—	33	13	7.427	2.221	527	556	32
33	Хорошевская	5	5	5	451	956	1.184	1.227	3.642	1.806	1.776	5.400	—	—	—	—	120	65	25.538	7.271	1.457	1.489	33
34	Юрьевская	10	10	9	510	1.073	1.695	1.578	2.067	1.659	2.492	5.371	—	—	—	—	204	120	24.763	7.150	1.787	1.654	34
	Безъ означенія волостей	—	—	—	—	—	—	—	—	—	—	—	—	—	—	—	2.876	355	2.876	355	—	—	
	Итого	240	240	240	22.421	50.037	66.157	65.835	277.918	165.080	4.330	137.968	—	—	648	50	9.927	4.258	772.823	307.356	70.608	69.455	
Новомосковскій уѣздъ.																							
1	Александровская	2	2	2	206	584	657	579	1.542	1.063	9.169	3.030	—	—	—	—	120	120	10.831	4.213	710	625	1
2	Афанасьевская	11	11	11	491	1.036	1.485	1.465	2.508	2.090	7.496	2.602	—	—	—	—	153	120	20.157	4.812	1.644	1.517	2

Распределение земель и населения по волостям.

№№ по порядку.	НАИМЕНОВАНИЕ ВОЛОСТЕЙ.	ВЪ СОСТАВЪ ВОЛОСТЕЙ:								ВЪ РАЙОНЪ ВОЛОСТЕЙ:								ВЪ ПРЕДЪЛАХЪ ВОЛОСТНОЙ ТЕРРИТОРИИ:				№№ по порядку.	
		Ч и е л о :				Н а с е л е н и е :				К о л и ч е с т в о з е м л и (въ десятинахъ):				К о л и ч е с т в о з е м л и (въ десятинахъ):				Н а с е л е н и е :					
		сельскихъ обществъ.	общинъ.	селе- ній.	дво- ровъ.	по ревизіи (мужск. пола).	по семейнымъ спискамъ.		во владѣніи крестьянскихъ обществъ.		во владѣніи част- ныхъ лицъ.		удѣльной.		казенной.		остальной.		всей.	пахатной.	мужск. пола.		женск. пола.
							мужск. пола.	женск. пола.	всей.	пахатной.	всей.	пахатной.	всей.	пахатной.	всей.	пахатной.							
3	Бабайковская	2	2	3	709	1.459	1.931	2.006	7.736	5.210	—	—	—	—	115	70	7.851	5.280	1.931	2.006	3		
4	Бузовская	7	7	6	537	966	1.359	1.271	2.110	1.908	13.257	5.983	—	—	164	64	15.531	7.955	1.547	1.432	4		
5	Васильевская	1	1	1	260	494	654	627	540	367	10.051	900	—	—	141	50	10.732	1.317	715	678	5		
6	Вольнянская	5	5	5	450	840	1.235	1.235	2.642	2.039	18.361	2.987	—	—	120	60	21.123	5.086	1.359	1.333	6		
7	Воскресенская	12	12	10	222	343	654	566	813	667	9.615	4.668	—	—	620	145	11.048	5.480	759	735	7		
8	Голубовская	1	1	1	358	736	1.016	985	4.896	3.748	—	—	—	—	135	110	5.031	3.858	1.016	985	8		
9	Губиновская	1	1	1	472	943	1.319	1.415	7.083	4.800	—	—	—	—	121	120	7.204	4.920	1.319	1.415	9		
10	Гупаловская	2	2	3	1.310	2.952	3.568	3.694	13.228	11.494	—	—	—	—	165	149	13.393	11.643	3.568	3.694	10		
11	Елизаветовская	13	13	11	1.438	3.027	4.212	4.309	12.823	8.795	22.604	6.823	—	—	123	30	35.550	15.648	4.381	4.468	11		
12	Ждановская	6	6	5	270	570	828	851	1.439	1.372	7.522	1.596	—	—	120	100	9.081	3.068	990	908	12		
13	Знаменская	4	4	8	1.661	3.062	4.505	4.536	20.766	12.401	—	—	—	2.032	651	361	225	23.159	13.277	4.516	4.544	13	
14	Иозефстальская	4	4	4	239	797	1.055	1.046	5.452	1.682	—	—	—	—	151	20	5.603	1.702	1.061	1.054	14		
15	Камянская	2	1	4	1.466	3.489	4.321	4.334	18.814	13.018	—	—	—	—	252	110	19.066	13.128	4.321	4.334	15		
16	Карабиновская	2	2	2	264	532	858	813	1.204	929	8.090	1.698	—	—	33	33	9.327	2.660	955	826	16		
17	Котовская	4	4	4	643	1.338	2.328	1.965	2.831	2.130	18.496	4.443	—	—	120	120	21.447	6.693	2.560	2.113	17		
18	Лычковская	3	3	3	506	1.027	1.294	1.273	3.974	3.144	14.306	3.062	—	—	240	240	18.520	6.446	1.433	1.395	18		
19	Любимовская	7	7	7	675	1.440	2.086	2.012	2.376	1.579	16.089	4.031	—	—	308	190	18.773	5.800	2.841	2.599	19		
20	Магдалиновская	10	10	10	322	627	823	932	1.177	1.035	14.621	5.621	—	—	33	6	15.831	6.662	972	1.057	20		
21	Мануиловская	6	6	3	324	650	877	921	1.096	789	4.096	1.905	—	—	916	26	6.108	2.720	1.114	1.071	21		
22	Могилевская	1	1	12	1.282	2.996	4.122	4.065	14.988	9.977	—	—	—	—	120	120	15.108	10.097	4.122	4.065	22		
23	Николаевская	2	2	2	713	1.500	2.523	2.616	8.227	7.729	—	—	—	—	129	125	8.356	7.854	2.523	2.616	23		
24	Новомосковская	1	1	9	1.340	3.102	4.605	4.274	18.355	10.500	—	—	—	—	1.639	100	19.994	10.600	4.664	4.293	24		
25	Новоселовская	7	7	7	398	849	1.029	1.115	1.126	464	14.763	3.638	—	—	515	335	16.404	4.437	1.146	1.205	25		
26	Очеретоватовская	10	10	10	199	422	663	777	957	850	20.347	4.783	—	—	120	67	21.424	5.700	922	981	26		
27	Паньковская	7	7	6	269	509	646	686	787	611	19.321	6.391	—	—	120	80	20.228	7.082	892	823	27		
28	Перещепинская	5	5	5	863	1.630	2.197	2.206	12.496	9.091	—	—	—	—	191	55	12.687	9.146	2.197	2.206	28		
29	Петриковская	1	1	10	2.106	4.505	6.728	7.105	22.250	14.136	—	—	—	—	273	107	22.523	14.243	6.728	7.105	29		
30	Подгороднянская	1	1	1	543	1.134	1.712	1.616	5.701	4.281	—	—	—	—	118	87	5.819	4.368	1.712	1.616	30		
31	Попасновская	9	9	9	849	1.631	2.375	2.281	3.309	2.745	18.272	2.803	—	—	361	250	21.942	5.798	2.561	2.447	31		
32	Почино-Софьевская	13	13	13	364	655	1.046	949	1.894	1.569	13.478	4.075	—	—	120	50	15.492	5.694	1.245	1.097	32		
33	Прядильская	1	1	2	565	1.434	1.791	1.890	6.180	4.576	—	—	—	—	121	109	6.301	4.685	1.791	1.890	33		
34	Спасская	1	1	1	419	991	1.224	1.188	4.222	2.660	—	—	—	—	120	100	4.342	2.760	1.224	1.188	34		
35	Хорошевская	3	3	4	208	420	643	594	463	358	8.887	2.068	—	—	950	660	10.300	3.086	786	739	35		
36	Чаплинская	1	1	4	1.062	2.392	3.435	3.479	12.727	9.674	—	—	—	—	143	133	12.870	9.807	3.435	3.479	36		
37	Чернетчинская	2	2	5	984	1.992	2.600	2.655	9.267	7.764	—	—	—	—	120	95	9.387	7.859	2.600	2.655	37		
38	Шульговская	1	1	4	598	1.308	2.239	2.338	8.799	3.507	—	—	—	—	143	50	8.942	3.557	2.239	2.338	38		
39	Юрьевская	19	19	19	335	825	1.239	1.224	1.522	1.341	19.693	9.642	—	—	48	33	21.263	11.016	1.522	1.427	39		
	Безъ означенія волостей	—	—	—	—	—	—	—	—	—	—	—	—	—	5.011	703	5.011	703	—	—			
	Итого	190	189	227	25.920	55.207	77.882	77.893	248.320	172.093	298.534	82.749	—	—	2.032	651	14.873	5.367	563.759	260.860	82.021	80.959	

Распределение земель населения по волостямъ.

№№ по порядку.	НАИМЕНОВАНИЕ ВОЛОСТЕЙ.	ВЪ СОСТАВЪ ВОЛОСТЕЙ:								ВЪ РАЙОНЪ ВОЛОСТЕЙ:								ВЪ ПРЕДЪЛАХЪ ВОЛОСТНОЙ ТЕРРИТОРИИ:				№№ по порядку.	
		Ч и с л о:				Н а с е л е н и е:			К о л и ч е с т в о з е м л и (въ десятинахъ):		К о л и ч е с т в о з е м л и (въ десятинахъ):				К о л и ч е с т в о з е м л и (въ десятинахъ):		Н а с е л е н и е:						
		сельскихъ обществъ.	общинъ.	селе- ний.	дво- ровъ.	по ревизіи (мужск. пола).	по семейнымъ спискамъ.		во владѣніи крестьянскихъ обществъ.		во владѣніи част- ныхъ лицъ.		удѣльной.		казенной.		остальной.		всей.	пахатной.	мужск. пола.		женск. пола.
							мужск. пола.	женск. пола.	всей.	пахатной.	всей.	пахатной.	всей.	пахатной.	всей.	пахатной.							
Верхнеднѣпровскій уѣздъ.																							
1	Адамовская	8	8	8	331	561	1.007	971	1.984	1.213	19.394	3.709	—	—	—	—	66	10	21.444	4.932	1.254	1.168	1
2	Александровская	7	7	7	365	717	918	793	2.012	645	22.068	6.298	—	—	—	—	120	53	24.200	6.996	1.106	940	2
3	Алферовская	18	18	18	627	1.155	1.860	1.741	3.597	2.570	35.513	11.117	—	—	—	—	67	67	39.177	13.754	2.337	2.145	3
4	Анновская	6	6	6	562	1.109	1.520	1.555	3.595	1.940	21.047	1.670	—	—	—	—	120	35	24.762	3.645	1.743	1.747	4
5	Байдаковская	13	13	13	372	683	1.180	1.084	1.704	1.468	12.705	3.393	—	—	—	—	33	6	14.442	4.867	1.286	1.163	5
6	Богодаровская	10	10	10	269	573	742	679	1.135	1.002	13.853	2.835	—	—	—	—	150	58	15.138	3.895	807	742	6
7	Боголюбовская	26	26	26	677	1.239	1.797	1.686	4.075	2.555	34.625	9.274	—	—	—	—	237	110	38.937	11.939	2.182	1.936	7
8	Бородаевская	1	1	2	631	1.501	1.712	1.839	7.318	5.350	—	—	—	—	407	30	135	50	7.860	5.430	1.716	1.841	8
9	Весело-Терновская	13	13	13	720	1.417	1.915	1.585	5.429	3.850	35.650	9.522	—	—	—	—	4.307	1.230	45.386	14.602	2.687	2.231	9
10	Вольно-Хуторская	1	1	3	414	927	1.273	1.224	5.412	3.773	—	—	—	—	—	—	64	17	5.476	3.790	1.273	1.224	10
11	Гуляйпольская	17	17	17	592	1.090	1.680	1.497	3.608	2.110	37.692	12.339	—	—	—	—	2.931	1.451	44.231	15.900	2.288	2.100	11
12	Желтянская	2	2	2	1.122	2.560	2.949	3.040	13.630	7.474	—	—	—	—	9.078	1.830	100	69	22.808	9.373	2.963	3.056	12
13	Ивановская	7	7	7	198	354	603	530	1.015	853	11.217	4.232	—	—	—	—	120	60	12.352	5.145	722	621	13
14	Комисаровская	1	1	1	893	1.958	1.945	1.954	11.292	6.254	—	—	—	—	5.686	1.970	100	21	17.078	8.245	1.968	1.970	14
15	Краснокутская	14	14	13	327	532	1.097	1.052	1.374	1.048	11.564	3.081	—	—	—	—	120	60	13.058	4.189	1.286	1.219	15
16	Купцеголовская	2	2	2	985	1.902	2.972	2.632	7.984	5.047	783	153	—	—	—	—	153	123	8.920	5.323	2.995	2.653	16
17	Лиховская	2	2	2	663	1.423	1.812	1.689	8.634	4.200	—	—	—	—	—	—	120	20	8.754	4.220	1.812	1.689	17
18	Лозоватская	2	2	4	779	1.790	2.280	2.120	10.918	9.167	1.868	500	—	—	2.300	120	120	97	15.206	9.884	2.310	2.137	18
19	Марьяновская	18	18	17	458	946	1.513	1.475	2.544	1.376	16.691	4.945	—	—	—	—	3.634	2.171	22.869	8.492	1.788	1.725	19
20	Мвшуринорогская	2	2	12	1.608	3.580	4.335	4.058	18.216	12.095	4	4	—	—	—	—	304	164	18.524	12.263	4.337	4.061	20
21	Николаевская	13	13	13	310	515	1.061	977	1.368	992	16.678	3.044	—	—	—	—	1.268	423	19.314	4.459	1.256	1.136	21
22	Орден-Васильевская	17	17	15	461	840	1.553	1.409	2.575	1.249	33.140	9.162	—	—	—	—	81	22	35.796	10.433	2.027	1.831	22
23	Попельнастовская	11	11	12	981	2.356	3.115	2.922	9.092	7.825	11.724	2.928	—	—	1.023	319	170	64	22.009	11.136	3.336	3.094	23
24	Пушкаровская	4	4	6	1.068	3.135	3.672	3.616	13.891	10.032	116	11	—	—	—	—	120	75	14.127	10.118	3.676	3.620	24
25	Саксаганская	1	1	1	865	2.031	2.415	2.188	13.019	8.709	—	—	—	—	2.201	630	120	80	15.340	9.419	2.423	2.196	25
26	Семеновская	15	15	13	374	810	1.130	1.093	2.017	1.446	20.000	5.215	—	—	—	—	285	83	22.302	6.744	1.365	1.301	26
27	Софьевская	1	1	1	762	2.005	2.735	2.588	15.452	10.767	—	—	—	—	—	—	120	40	15.572	10.807	2.735	2.588	27
28	Троицкая	28	28	27	689	1.247	2.130	2.187	3.539	2.889	24.322	6.059	—	—	—	—	153	87	28.014	9.035	2.359	2.374	28
29	Успенская	5	5	6	710	1.383	2.053	1.918	5.870	3.825	5.310	1.164	—	—	814	256	50	25	12.044	5.270	2.149	2.009	29
30	Энгельгардто-Васильевская	4	4	4	157	350	321	257	602	350	6.571	2.146	—	—	—	—	33	33	7.206	2.529	377	298	30
	Безъ означенія волостей	—	—	—	—	—	—	—	—	—	—	—	—	—	—	—	3.166	700	3.166	700	—	—	
	Итого	269	269	281	18.970	40.689	55.295	52.359	182.901	122.074	392.535	102.801	—	—	21.509	5.155	18.567	7.504	615.512	237.534	60.563	56.815	
Екатеринославскій уѣздъ.																							
1	Анастасьевская	11	11	11	471	810	1.340	1.330	2.156	1.006	37.210	13.886	—	—	—	—	—	—	39.366	14.892	1.902	1.859	1
2	Борисовская	2	2	2	407	798	1.252	1.268	6.673	4.390	—	—	—	—	—	—	36	36	6.709	4.426	1.252	1.268	2

Распределение земель населенія по волостямъ.

№№ по порядку.	НАИМЕНОВАНИЕ ВОЛОСТЕЙ.	ВЪ СОСТАВѢ ВОЛОСТЕЙ:								ВЪ РАЙОНѢ ВОЛОСТЕЙ:								ВЪ ПРЕДѢЛАХЪ ВОЛОСТНОЙ ТЕРРИТОРИИ:				№№ по порядку.	
		Ч и с л о:				Н а с с е л е н і е:				К о л и ч е с т в о з е м л и (въ десятинахъ):				К о л и ч е с т в о з е м л и (въ десятинахъ):				К о л и ч е с т в о з е м л и (въ десятинахъ):		Н а с с е л е н і е:			
		сельскихъ обществъ.	общинъ.	селе- ній.	дво- ровъ.	по ревизіи (мужск. пола).	по семейнымъ спискамъ.		во владѣніи крестьянскихъ обществъ.		во владѣніи част- ныхъ лицъ.		удѣльной.		казенной.		остальной.		всей.	пахатной.	мужск. пола.		женск. пола.
							мужск. пола.	женск. пола.	всей.	пахатной.	всей.	пахатной.	всей.	пахатной.	всей.	пахатной.	всей.	пахатной.					
3	Бѣленьская	3	3	3	522	871	1.319	1.382	3.878	1.925	8.861	5.324	10.600	5.020	—	—	120	120	23.459	12.389	1.411	1.454	3
4	Волоская	2	2	3	923	2.009	2.710	2.724	15.839	9.311	—	—	—	—	—	—	243	151	16.082	9.462	2.710	2.724	4
5	Выше-Тарасовская	8	8	9	443	920	1.288	1.249	1.472	982	32.203	11.303	—	—	—	—	193	150	33.868	12.435	1.573	1.457	5
6	Дѣвская	6	6	12	1.791	3.975	5.195	5.350	20.145	13.102	345	180	—	—	30	—	501	221	21.021	13.503	5.202	5.360	6
7	Киньгустьская	6	6	13	236	496	765	761	1.442	861	25.438	6.483	—	—	—	—	120	80	27.000	7.424	1.120	991	7
8	Красногригорьевская	1	1	1	800	1.504	2.206	2.270	13.185	7.686	—	—	—	—	3212	—	191	190	16.588	7.876	2.217	2.286	8
9	Криничеватская	1	1	2	655	1.195	2.198	2.165	11.097	7.880	—	—	—	—	—	—	68	30	11.165	7.910	2.198	2.165	9
10	Лопкаревская	15	15	14	356	718	1.186	1.178	2.495	1.726	33.446	9.428	—	—	2.865	500	876	462	39.682	12.116	1.558	1.499	10
11	Михайловская	3	3	3	232	433	665	659	1.791	1.005	13.295	7.202	—	—	—	—	66	66	15.152	8.273	771	723	11
12	Николайтальская	9	9	9	191	175	654	637	11.647	7.386	2.209	1.239	—	—	296	70	—	—	14.152	8.695	709	670	12
13	Николайфельдская	6	6	8	188	501	501	532	12.853	7.171	—	—	—	—	—	—	—	—	12.853	7.171	501	532	13
14	Никольская	3	3	6	377	845	1.039	1.012	885	804	11.987	3.480	—	—	—	—	34	16	12.906	4.300	1.128	1.092	14
15	Никопольская	2	2	2	1.338	2.779	3.473	3.623	17.835	11.978	—	—	—	—	1.503	—	566	300	19.904	12.278	3.478	3.627	15
16	Новонавловская	1	1	1	459	827	1.398	1.493	7.924	4.355	—	—	—	—	—	—	120	120	8.044	4.475	1.398	1.493	16
17	Новопокровская	17	17	18	750	1.517	2.084	1.912	5.577	3.174	70.800	22.914	—	—	—	—	186	104	76.563	26.192	3.124	2.656	17
18	Петровская	11	11	10	336	581	849	881	1.594	1.199	18.382	6.939	—	—	—	—	120	60	20.096	8.198	1.172	1.117	18
19	Покровская	4	4	4	605	1.120	1.670	1.641	4.543	3.630	34.418	3.802	—	—	—	—	120	60	39.081	7.492	1.847	1.814	19
20	Романковская	5	5	7	2.057	4.696	5.327	5.370	28.568	10.430	—	—	—	—	—	—	451	252	29.019	10.682	5.328	5.371	20
21	Солонянская	10	10	10	478	1.138	1.442	1.319	1.898	1.210	19.275	10.050	—	—	—	—	66	40	21.239	11.300	1.713	1.428	21
22	Сурская	5	5	5	1.223	2.502	3.668	3.726	16.057	13.561	292	—	—	—	—	—	280	129	16.629	13.690	3.672	3.735	22
23	Томаковская	5	5	6	1.806	3.892	5.035	4.928	26.992	15.368	57	55	—	—	205	—	397	343	27.651	15.766	5.037	4.931	23
24	Федоровская	12	12	11	424	818	1.291	1.294	2.318	1.286	13.927	5.710	—	—	—	—	474	468	16.719	7.464	1.498	1.454	24
25	Хортицкая	16	16	18	1.132	4.389	5.195	5.035	34.175	14.169	—	—	—	—	—	—	3.009	2.985	37.184	17.154	5.195	5.035	25
26	Чертомлицкая	10	10	10	492	943	1.321	1.246	2.039	1.208	21.309	12.735	—	—	—	—	33	33	23.381	13.976	2.407	2.254	26
27	Шолоховская	1	1	1	520	1.351	1.401	1.347	10.115	6.555	—	—	—	—	—	—	182	85	10.297	6.640	1.410	1.358	27
28	Ямбургская	1	1	1	70	457	746	663	1.784	1.080	—	—	—	—	—	—	—	—	1.784	1.080	746	663	28
29	Лоцманская контора Дибровскихъ поро- говъ	4	4	5	791	1.531	2.206	2.201	10.713	7.018	—	—	—	—	—	—	99	61	10.812	7.079	2.206	2.201	29
	Безъ означенія волостей	—	—	—	—	—	—	—	—	—	—	—	—	—	—	—	3.354	2.617	3.354	2.617	—	—	
	Итого	180	180	205	20.073	43.791	59.424	59.196	277.690	161.456	343.454	120.730	10.600	5.020	8.111	570	11.905	9.179	651.760	296.955	64.483	63.217	
Александровскій уѣздъ.																							
1	Александровская	12	12	12	295	731	1.112	968	1.638	835	26.147	11.533	—	—	—	—	255	100	28.040	12.468	1.201	1.035	1
2	Андреевская	5	5	5	460	961	1.253	1.216	1.190	851	29.874	10.006	—	—	—	—	—	—	31.064	10.857	1.612	1.524	2
3	Больше-Михайловская	1	1	6	796	1.746	2.732	2.866	14.745	12.200	—	—	—	—	948	75	126	70	15.819	12.345	2.744	2.880	3
4	Бѣлогорьевская	5	5	5	239	611	788	666	645	—	21.144	9.497	—	—	—	—	120	90	21.909	9.587	905	808	4
5	Бѣлодерковская	2	2	3	910	2.471	3.108	2.892	18.859	17.051	—	—	—	—	—	—	264	185	19.123	17.236	3.108	2.892	5

Распределение земель населенія по волостямъ.

№№ по порядку.	НАИМЕНОВАНИЕ ВОЛОСТЕЙ.	ВЪ СОСТАВЪ ВОЛОСТЕЙ:								ВЪ РАЙОНЪ ВОЛОСТЕЙ:								ВЪ ПРЕДЪЛАХЪ ВОЛОСТНОЙ ТЕРРИТОРИИ:				№№ по порядку.	
		Ч и с л о:				Н а с е л е н і е:				К о л и ч е с т в о з е м л и (въ десятинахъ):				К о л и ч е с т в о з е м л и (въ десятинахъ):				К о л и ч е с т в о з е м л и (въ десятинахъ):		Н а с е л е н і е:			
		сельскихъ обществъ.	общинъ.	селе- ній.	дво- ровъ.	по ревизіи (мужск. пола).	по семейнымъ спискамъ.		во владѣніи крестьянскихъ обществъ.		во владѣніи част- ныхъ лицъ.		удѣльной.		казенной.		остальной.		всей.	пахатной.	мужск. пола.		женск. пола.
							мужск. пола.	женск. пола.	всей.	пахатной.	всей.	пахатной.	всей.	пахатной.	всей.	пахатной.	всей.	пахатной.					
6	Васиновская	6	6	6	159	293	419	359	1.288	973	10.699	5.018	—	—	—	—	—	—	11.987	5.991	559	501	6
7	Вознесенская	2	2	2	603	1.488	2.181	2.157	10.907	9.137	—	—	—	—	121	—	195	113	11.223	9.250	2.207	2.173	7
8	Воскресенская	4	4	4	1.453	3.515	5.241	5.107	31.646	28.965	—	—	—	—	—	—	395	279	32.041	29.244	5.241	5.107	8
9	Гавриловская	3	3	8	1.732	4.086	5.934	5.743	36.537	23.931	—	—	—	—	62	20	240	120	36.839	24.071	5.935	5.746	9
10	Григорьевская	4	4	4	629	1.285	1.758	1.707	2.821	1.214	36.062	7.850	—	—	—	—	279	120	39.162	9.184	2.076	1.916	10
11	Гуляйпольская	4	4	4	1.107	2.616	4.261	3.627	21.233	18.811	—	—	—	—	—	—	181	132	21.414	18.943	4.261	3.627	11
12	Екатериновская	2	2	2	290	635	909	886	1.783	1.150	16.289	4.142	—	—	—	—	120	60	18.192	5.352	1.023	980	12
13	Жеребцовская	6	6	7	1.969	4.504	6.623	6.335	37.881	28.252	1.500	597	—	—	—	—	393	246	39.774	29.095	6.630	6.337	13
14	Заливнянская	11	11	10	218	522	728	707	677	409	30.272	15.335	—	—	3.654	2.300	120	90	34.723	18.134	1.156	1.111	14
15	Конско-Раздорская	5	5	5	2.003	4.441	6.066	5.832	39.899	34.473	4.319	1.020	—	—	3.275	530	419	342	47.912	36.365	6.080	5.848	15
16	Крутая	6	6	8	154	243	474	425	3.717	2.352	16.770	7.766	—	—	—	—	—	—	20.487	10.118	715	677	16
17	Мало-Михайловская	2	2	2	793	2.021	2.971	2.781	18.947	11.206	—	—	—	—	—	—	120	60	19.067	11.266	2.971	2.781	17
18	Михайловская	11	11	19	368	796	1.125	1.128	1.736	714	36.323	13.570	—	—	—	—	685	400	38.744	14.684	1.757	1.621	18
19	Натальевская	12	12	12	232	418	798	654	1.077	407	28.555	14.265	—	—	—	—	197	120	29.829	14.792	1.307	1.091	19
20	Орестопольская	6	6	6	170	351	432	443	1.361	931	16.533	5.451	—	—	—	—	—	—	17.894	6.382	653	605	20
21	Павловская	3	3	3	368	821	1.275	1.206	1.031	866	19.735	2.221	—	—	—	—	32	32	20.798	3.119	1.299	1.220	21
22	Петровская (Свистунова)	3	3	3	286	636	938	939	726	380	18.188	6.975	—	—	—	—	—	—	18.914	7.355	1.030	1.027	22
23	Петровская (Строгонова)	5	5	5	392	887	1.217	1.235	2.329	800	8.743	4.173	—	—	—	—	263	120	11.335	5.093	1.740	1.502	23
24	Покровская	3	3	7	2.012	5.070	7.846	6.901	41.539	30.060	2.371	1.671	—	—	—	—	360	200	44.270	31.931	8.085	7.101	24
25	Сигорская	11	11	11	201	488	406	459	1.720	981	25.636	12.253	—	—	—	—	—	—	27.356	13.234	620	652	25
26	Темировская	8	8	7	180	399	696	627	1.204	774	10.579	4.030	—	—	—	—	—	—	11.783	4.804	837	726	26
27	Туркеновская	6	6	6	1.057	2.518	3.531	3.123	20.353	13.845	—	—	—	—	—	—	387	295	20.740	14.140	3.531	3.123	27
28	Фриденбургская	5	5	5	100	149	340	348	—	—	19.388	8.249	—	—	—	—	—	—	19.388	8.249	340	348	28
29	Царе-Константиновская	5	5	6	1.881	5.235	6.833	7.133	38.230	30.568	3.566	1.080	—	—	7.750	2.500	490	411	50.036	34.559	6.860	7.156	29
30	Шенфельдская	5	5	33	115	189	648	428	—	—	41.674	19.085	—	—	—	—	—	—	41.674	19.085	470	429	30
Приказы евреевъ-земледѣльцевъ.																							
31	Графскій	2	2	2	91	460	446	446	2.385	1.240	—	—	—	—	1.159	680	—	—	3.544	1.920	446	446	31
32	Ново-Златопольскій	4	4	5	226	1.477	1.175	1.464	6.840	1.814	—	—	—	—	3.836	1.842	—	—	10.676	3.656	1.175	1.464	32
33	Пріютинскій	4	4	6	206	1.170	947	857	5.716	1.736	—	—	—	—	3.266	1.180	—	—	8.982	2.916	947	857	33
	Безъ означенія волостей	—	—	—	—	—	—	—	—	—	40.426	—	5.063	—	—	—	2.527	1.049	48.016	1.049	7	4	
	Итого	173	173	229	21.695	53.233	75.031	71.665	370.660	276.924	461.793	165.787	5.063	—	24.071	9.127	8.168	4.634	872.755	456.474	79.528	75.315	
Маріупольскій уѣздъ.																							
1	Андреевская	5	5	3	284	659	1.123	881	1.372	1.134	15.190	5.920	—	—	—	—	—	—	16.562	7.054	1.492	1.195	1
2	Бергтальская	5	5	5	211	157	481	480	9.557	4.724	—	—	—	—	—	—	—	—	9.557	4.724	481	480	2
3	Бешевская	2	2	2	722	1.655	2.293	2.149	27.542	4.900	—	—	—	—	—	—	—	—	27.542	4.900	2.293	2.149	3

Распределение земельнаселения по волостямъ.

№№ по порядку.	НАИМЕНОВАНИЕ ВОЛОСТЕЙ.	ВЪ СОСТАВЪ ВОЛОСТЕЙ:								ВЪ РАЙОНЪ ВОЛОСТЕЙ:								ВЪ ПРЕДЪЛАХЪ ВОЛОСТНОЙ ТЕРРИТОРИИ:				№№ по порядку.	
		Ч и с л о :				Н а с е л е н и е :			К о л и ч е с т в о з е м л и (въ десятинахъ):		К о л и ч е с т в о з е м л и (въ десятинахъ):				Н а с е л е н и е :								
		сельскихъ обществъ.	общинъ.	селе- ній.	дво- ровъ.	по ревизіи (мужск. пола).	по семейнымъ спискамъ.		во владѣніи крестьянскихъ обществъ.		во владѣніи част- ныхъ лицъ.		удѣльной.		казенной.		остальной.		всей.	пахатной.	мужск. пола.		женск. пола.
							мужск. пола.	женск. пола.	всей.	пахатной.	всей.	пахатной.	всей.	пахатной.	всей.	пахатной.							
4	Благодатовская	5	5	5	1.095	2.428	3.430	3.396	20.774	10.830	—	—	—	—	3.998	356	—	—	24.772	11.186	3.479	3.443	4
5	Богатырская	3	3	3	779	1.770	2.350	2.138	37.542	10.202	—	—	—	—	—	—	—	—	37.542	10.202	2.350	2.138	5
6	Больше-Янисальская	2	2	2	710	1.663	2.219	2.055	35.821	15.800	—	—	—	—	—	—	—	—	35.821	15.800	2.219	2.055	6
7	Времяевская	4	4	4	302	648	1.090	1.030	2.273	1.380	14.317	4.839	—	—	—	—	—	—	16.590	6.236	1.447	1.299	7
8	Грунауская	16	16	16	781	3.723	5.965	5.558	30.639	18.710	2.073	1.200	—	—	—	—	909	899	33.621	20.813	6.061	5.671	8
9	Игнатъевская	2	2	2	1.016	2.229	3.162	2.601	30.937	9.500	—	—	—	—	—	—	—	—	27.533	4.500	2.210	2.319	10
10	Каранская	2	2	2	869	1.912	2.210	2.319	27.533	4.500	—	—	—	—	—	—	—	—	32.683	10.922	5.045	4.907	11
11	Крестовская	11	11	11	1.449	3.540	4.988	4.861	25.840	7.070	2.362	843	—	—	4.481	3.009	—	—	25.335	13.845	3.954	3.718	12
12	Людвигстальская	12	12	12	606	2.248	3.809	3.582	20.427	11.530	3.634	1.890	—	—	1.274	425	—	—	13.304	3.395	1.067	983	13
13	Маюрская	3	3	3	133	536	894	831	760	240	12.544	3.150	—	—	—	—	—	—	40.027	24.150	2.785	2.454	14
14	Мало-Янисальская	3	3	3	937	2.017	2.785	2.454	40.027	24.150	—	—	—	—	—	—	—	—	24.931	7.300	2.278	2.161	15
15	Мангушская	2	2	2	733	1.697	2.278	2.161	24.931	7.300	—	—	—	—	—	—	—	—	18.763	7.427	2.788	2.696	16
16	Марьинская	4	4	4	890	2.135	2.785	2.694	16.485	6.820	2.278	600	—	—	—	—	—	—	29.791	13.645	4.478	4.371	17
17	Михайловская	4	4	4	1.364	3.030	4.440	4.334	24.979	12.410	—	—	—	—	4.768	1.545	44	—	31.660	15.421	5.469	5.378	18
18	Николаевская	7	7	7	1.692	3.555	5.469	5.378	30.513	15.020	—	—	—	—	1.147	400	—	—	30.489	23.596	3.619	3.647	16
19	Ново-Спасовская	3	3	6	1.052	1.857	3.544	3.569	22.896	19.620	6.570	3.300	—	—	1.023	670	—	—	38.602	16.449	5.397	4.949	20
20	Павловская	10	10	10	1.607	3.480	5.290	4.893	28.024	13.300	2.000	500	—	—	8.578	2.642	—	—	33.439	11.179	4.280	4.191	21
21	Петровская	5	5	5	1.240	2.823	4.049	4.083	23.427	8.310	976	300	—	—	9.036	2.566	—	—	33.439	11.179	4.280	4.191	21
22	Покровская	7	7	6	459	570	937	965	7.091	4.550	23.949	9.554	—	—	11.715	7.807	60	30	42.815	21.946	1.395	1.410	22
23	Сартанская	3	3	4	981	2.204	3.108	2.972	34.920	22.410	—	—	—	—	—	—	—	—	34.920	22.416	3.108	2.972	23
24	Старо-Керменчикская	2	2	2	674	1.414	1.926	1.869	32.330	10.330	—	—	—	—	1.080	350	—	—	33.410	10.708	1.926	1.869	24
25	Темрюкская	2	2	2	725	1.942	2.801	2.887	15.464	6.880	—	—	—	—	—	—	—	—	15.464	6.887	2.801	2.887	25
26	Яртинская	2	2	2	709	1.589	2.242	2.212	22.903	9.960	—	—	—	—	—	—	—	—	22.903	9.967	2.242	2.212	26
Приказы евреевъ-земледѣльцевъ.																							
27	Графскій	4	4	5	219	1.125	1.844	1.723	4.974	2.720	95	60	—	—	—	—	—	—	5.069	2.782	1.844	1.723	27
28	Затишьянскій	3	3	3	191	981	814	702	4.628	2.270	2.459	1.200	—	—	8.125	2.663	—	—	15.212	6.134	1.088	902	28
	Безъ означенія волостей	—	—	—	—	—	—	—	—	—	—	—	—	—	—	—	12.848	10.000	12.848	10.000	—	—	28
	Итого	133	133	135	22.435	53.587	78.326	74.777	604.609	266.360	88.447	33.356	—	—	55.225	22.433	13.861	10.929	762.142	333.084	80.758	76.780	
Ростовскій уѣздъ.																							
1	Батайская	2	2	2	2.285	5.271	6.962	6.919	34.096	28.960	—	—	—	—	—	—	342	242	34.438	29.210	7.016	6.952	1
2	Больше-Сальская	3	3	3	499	1.150	1.741	1.658	21.218	14.140	—	—	—	—	—	—	50	—	21.268	14.145	2.195	2.051	2
3	Васильево-Петровская	13	13	13	559	993	1.615	1.579	3.008	1.000	17.614	10.999	—	—	—	—	301	230	20.923	12.231	1.849	1.709	3
4	Глафиловская	3	3	4	642	1.695	2.738	2.799	1.282	750	12.275	6.854	—	—	—	—	—	—	17.372	9.425	4.069	4.085	4
5	Екатериновская	3	3	4	2.099	4.666	6.584	6.598	33.341	15.380	—	—	—	—	—	—	179	52	33.520	15.435	6.584	6.598	5
6	Кагальникская	10	10	10	2.393	5.117	7.582	7.108	27.454	19.810	—	—	—	—	—	—	188	133	27.642	19.946	7.582	7.108	6

66885

Распределение земель населенія по волостямъ.

№ по порядку.	НАИМЕНОВАНИЕ ВОЛОСТЕЙ.	ВЪ СОСТАВЪ ВОЛОСТЕЙ:								ВЪ РАЙОНЪ ВОЛОСТЕЙ:								ВЪ ПРЕДѢЛАХЪ ВОЛОСТНОЙ ТЕРРИТОРИИ:				№ по порядку.	
		Ч и с л о:				Н а с е л е н і е:			К о л и ч е с т в о з е м л и (въ десятинахъ):		К о л и ч е с т в о з е м л и (въ десятинахъ):				К о л и ч е с т в о з е м л и (въ десятинахъ):		Н а с е л е н і е:						
		сельскихъ обществъ.	общинъ.	селе- ній.	дво- ровъ.	по ревизіи (мужск. пола).	по семейнымъ спискамъ.		во владѣніи крестьянскихъ обществъ.		во владѣніи част- ныхъ лицъ.		удѣльной.		казенной.		остальной.		всей.	пахатной.	мужск. пола.		женск. пола.
							мужск. пола.	женск. пола.	всей.	пахатной.	всей.	пахатной.	всей.	пахатной.	всей.	пахатной.							
7	Маргаритовская	3	3	3	289	535	904	830	807	684	10.593	7.500	—	—	—	—	148	100	11.548	8.284	1.271	1.022	7
8	Милость-Куравинская	21	21	15	575	1.182	1.826	1.777	2.256	1.955	15.285	12.642	—	—	—	—	1.010	946	18.551	15.543	1.925	1.845	8
9	Мысь-Добронадёждинская	1	1	1	76	143	216	203	143	100	9.218	7.026	—	—	—	—	162	33	9.523	7.159	756	785	9
10	Ново-Николаевская	4	4	6	1.743	3.715	5.405	5.581	15.377	7.570	—	—	—	—	—	—	405	285	15.782	7.855	5.455	5.612	10
11	Отрадовская	6	6	6	319	686	973	899	1.536	1.294	11.310	6.604	—	—	—	—	—	—	12.846	7.898	1.286	1.233	11
12	Семибалковская	3	3	3	333	660	1.091	1.098	555	311	11.498	4.400	—	—	—	—	—	—	12.053	4.711	1.343	1.188	12
13	Совѣтинская	21	21	14	498	1.125	1.483	1.473	2.783	2.414	12.931	8.917	—	—	—	—	438	278	16.152	11.609	1.563	1.536	13
14	Чалтверская	2	2	2	1.026	2.243	3.371	3.062	40.673	12.522	4.599	949	—	—	—	—	21	—	45.293	13.471	3.452	3.110	14
	Безъ означенія волостей	—	—	—	—	—	—	—	—	—	45	40	—	—	—	—	28.043	10.120	28.088	10.160	—	—	
	Итого	95	95	86	13.336	29.181	42.491	41.584	181.529	106.916	105.368	65.931	—	—	—	—	35.102	14.235	321.999	187.082	46.346	44.834	

СПИСОКЪ ВАЖНѢЙШИХЪ СЕЛЕНИИ.

І. ЕКАТЕРИНОСЛАВСКІЙ УѢЗДЪ.

1. Вол. Анастасьевская.

1. *Анастасьевка*, д. б. вл., при рч. Томановѣ, дв. 113, ж. 562; в. првл. (у. г. 86 в.); шк. Въ 5 в.—шк. Въ 6 в.—лвк. Въ 8 в.—пчт. ст., п. дв. Въ 14 в.—лвк. Въ 15 в.—кирпич. з. Въ 30 в.—ц. пр., кирпич. з. Въ 14 в.—п. дв.
2. *Высокая* (Раково), д. б. вл., при балкѣ Чертомынѣ, дв. 68, ж. 372; лвк.
3. *Сертеевка* (Капитановка, Попово), д. б. вл., при балкѣ Топилахѣ, дв. 67, ж. 437; опт. винн. скл., лвк.

2. Вол. Борисовская.

4. *Борисовка*, с. б. г., при балкѣ Крутенской и оврагѣ Комликовомъ, дв. 252, ж. 1478; в. првл. (у. г. 90 в.); ц. пр., шк., 3 лвк.
5. *Дмитрѣевка*, д. б. г., при балкѣ Камянкѣ, дв. 155, ж. 1041.

3. Вол. Бѣленьская.

6. *Бѣленькое*, с. б. вл., при р. Днѣпрѣ, дв. 307, ж. 1536; в. првл. (у. г. 110 в.); ц. пр., шк., з. блнц., 3 лвк., кирпич. з.
7. *Марьевка* (Гремесовъ хуторъ), д. б. вл., при балкѣ Бѣленькой, дв. 127, ж. 666; шк., лвк.
8. *Разумовка*, д. б. вл., при р. Днѣпрѣ, дв. 88, ж. 509; шк., лвк.

4. Вол. Волоская.

9. *Волоское*, с. б. г., при р. Днѣпрѣ, д. 650, ж. 3600; в. првл. (у. г. 18 в.); ц. пр., шк., 3 лвк., 2 ярм. Въ 15 в.—пчт. ст.
10. *Волоскіе хутора*, д. б. г., при р. Мокрой Сурѣ, дв. 100, ж. 550.
11. *Звонецкое*, с. б. г., при р. Днѣпрѣ, дв. 173, ж. 1106; ц. пр.; 2 лвк.

5. Вол. Вышетарасовская.

12. *Вышетарасовка*, с. б. вл., при рч. Назорѣ, дв. 186, ж. 1162; в. првл. (у. г. 120 в.); ц. пр., шк., блнц., 3 лвк., 3 ярм.
13. *Мысь Добрая Надежда* (Яковлева), д. б. вл., при рч. Тарасѣ и Джуганѣ, дв. 58, ж. 307; шк., лвк.

6. Вол. Діевская.

14. *Діевка*, с. б. г., при р. Днѣпрѣ, дв. 641, ж. 3824; в. првл. (у. г. 10 в.); ц. пр., шк.; лвк.

15. *Карнауховка*, с. б. г., при р. Днѣпрѣ, дв. 210, ж. 1393; ц. пр., з. ст. Въ 13¹/₂ в.—пчт. ст.

16. *Карнауховскіе хутора*, с. б. г., при р. Сухой Сурѣ, дв. 111, ж. 633; ц. пр.

17. *Новые Кайдаки*, с. б. г., при р. Днѣпрѣ, дв. 251, ж. 1800; ц. пр., 2 лвк.

18. *Сухачевка*, с. б. г., при рч. Рѣчицѣ, дв. 228, ж. 1140; ц. пр.

19. *Тарамское*, с. б. г., при р. Днѣпрѣ, дв. 282, ж. 1552; ц. пр.

7. Вол. Киньгрустьская.

20. *Киньгрусть* (Ивановка, Симферовка, Лукашевка), с. б. вл., при р. Сурѣ, дв. 33, ж. 165; в. првл. (у. г. 50 в.); ц. пр., шк., баз. по воскр. Въ 12 в.—кирп. з. Въ 8 в.—кирпич. з.

21. *Сертеевка* (Левенцова), д. б. вл., при рч. Грушовкѣ, дв. 48, ж. 312; лвк.

8. Вол. Красногригорьевская.

22. *Красногригорьевка* (Чернышева), с. б. г., при рчч. Рѣчицѣ, Томаковѣ, Ревунѣ и притокахъ Рѣчицы, Прочноѣ и Тарасѣ, дв. 800, ж. 4476; в. првл. (у. г. 110 в.); ц. пр., 2 шк., 3 лвк., 2 ярм. Въ 8 в.—пчт. ст.

9. Вол. Криничеватовская.

23. *Криничеватовое*, с. б. г., при р. Мокрой Сурѣ, дв. 654, ж. 4357; в. првл. (у. г. 90 в.); ц. пр., з. блнц., шк., 3 лвк., 3 ярм.

10. Вол. Лошкаревская.

24. *Лошкаревка* (Христофорово), с. б. вл., при р. Базавлукѣ, дв. 63, ж. 506; в. првл. (у. г. 90 в.); ц. пр., лвк. Въ 13 в.—блнц., кирп. и череп. зз. Въ 12 в.—п. дв., лвк. Въ 25 в.—лвк.

25. *Варваровка* (Зайцево), с. б. вл., при р. Базавлукѣ, дв. 28, ж. 187; ц. пр.

26. *Криничеватая* (Кудашево), д. б. вл., при рч. Соленой, дв. 41, ж. 254; лвк.

27. *Наташевка*, д. б. вл., при р. Базавлукѣ, дв. 3, ж. 28; кирп. з.

28. *Фриденсфельдъ*, колонія, при балкѣ Людоѣдѣ, дв. 15, ж. 41; млтв. д., шк., кирп. з.

11. Вол. Михайловская.

29. *Михайловка* (Мавросово, Мишино), с. б. вл., при рч. Томаковкѣ, дв. 102, ж. 597; в. првл. (у. г. 78 в.); ц. пр., шк.,

- 2 лвк., 2 ярм. Въ 19 в.—п. дв.
30. *Лукашевка* (Пальмира), д. б. вл., при рч. Томаковкѣ, дв. 100, ж. 542; лвк., кирп. з.

12. Вол. *Николайтальская*.

31. *Николайталь*, колонія нѣмц., при балкѣ Журавлевой, дв. 20, ж. 97; в. првл. (у. г. 110 в.); шк., лвк. Въ 12 в.—кирич. и череп. з.
32. *Блюменгофъ* (Борзенково), колонія нѣмц., при рч. Соленой, дв. 12, ж. 70; шк.
33. *Найохштедтъ* (Шинково), колонія нѣмц., при балкѣ Млиновой, дв. 35, ж. 290; шк., лвк.
34. *Фельзенбагъ* (Шинковка), колонія нѣмц., при балкѣ Завлукѣ, дв. 27, ж. 224; шк., лвк.
35. *Шендорфъ* (Борзенково), колонія нѣмц., при балкѣ Журавлевой, дв. 12, ж. 89; шк.
36. *Эйенручъ* (Маринъ Даръ, Шараповка), колонія нѣмц., при р. Базавлукѣ, дв. 34, ж. 276; шк.

13. Вол. *Николайфельдская*.

37. *Николайфельдъ*, колонія нѣмц., при балкѣ Широкой, дв. 33, ж. 199; в. првл. (у. г. 47 в.); млтв. д. менонитовъ, шк., колсн. здв.
38. *Адельсгеймъ*, колонія нѣмц., при балкѣ Граковой, дв. 38, ж. 226; млтв. д. менонит., шк.
39. *Нейохфельдъ* (Морозово), колонія нѣмц., при балкѣ Широкой, дв. 28, ж. 107; млтв. д. менонит., шк.
40. *Петерсдорфъ*, колонія нѣмц., при балкѣ Вильной, дв. 18, ж. 60; млтв. д. менонит., шк., кирп. з.
41. *Францфельдъ*, колонія нѣмц., при балкѣ Широкой, дв. 33, ж. 193; млтв. д. менонит., шк., лвк.
42. *Эйхенфельдъ*, колонія нѣмц., при балкѣ Крыловской, дв. 38, ж. 217; млтв. д. менонит., шк., лвк., столарн. мастрск.

14. Вол. *Никольская*.

43. *Никольское*, с. б. вл., при р. Днѣпрѣ, дв. 95, ж. 522; в. првл. (у. г. 35 в.); ц. пр., 2 лвк.
44. *Вовина*, д. б. вл., при р. Днѣпрѣ, дв. 100, ж. 500; шк., лвк.
45. *Войсковая*, д. б. вл., при р. Днѣпрѣ, дв. 131, ж. 720.

15. Вол. *Никопольская*.

46. *Никополь*, мѣст. б. г. и волян. матрс., при рчч. Орловой и Лапникѣ, дв. 1251, ж. 6570; в. првл. (у. г. 114 в.); 2 шк., салотоп. з., 2 кирп. з., 2 лвк. Въ 4 в.—2 салотоп. з.

16. Вол. *Новопавловская*.

47. *Новопавловка* (Лысая Гора), с. б. г., при р. Днѣпрѣ и протокахъ Лимонъ и Каменкѣ, дв. 459, ж. 2891; в. првл. (у. г. 112 в.); ц. пр., шк., 2 лвк. Въ 1 в.—рыбн. з.

17. Вол. *Новопокровская*.

48. *Новопокровское* (Шамшева), с. б. вл., при р. Сурѣ Камышеватой, дв. 178, ж. 979; в. првл. (у. г. 60 в.); ц. пр., лвк., 2 ярм. Въ 5 в.—кирич. з. Въ 6 в.—киричн. з. Въ 7 в.—лвк., 2 кирп. зз., п. дв. Въ 10 в.—2 кирп. зз. Въ 10 в.—шк., лвк. Въ 20 в.—п. дв.
49. *Александровка* (Первая или Большая Безбородкова), д. б. вл., при р. Сурѣ Камышеватой, дв. 83, ж. 433; шк., лвк., водочн. зз.

50. *Павловка* (Соловьева), с. б. вл., при балкѣ Черересовой, дв. 25, ж. 123; ц. пр.

18. Вол. *Петровская*.

51. *Петровское* (Папчинское), с. б. вл., при р. Мокрой Сурѣ, дв. 37, ж. 178; в. првл. (у. г. 33 в.).
52. *Присольное* (Захарьино), с. б. вл., при р. Мокрой Сурѣ, дв. 125, ж. 617; ц. пр., 2 лвк., п. дв.

19. Вол. *Покровская*.

53. *Покровское*, с. б. вл., при рч. Подпильной, дв. 301, ж. 1593; в. првл. (у. г. 140 в.); ц. пр., шк., 2 лвк., ярм. Въ 1¹/₂ в.—винокур. з. Въ 4 в.—кирич. з. Въ 10 в.—пчт. ст.

20. Вол. *Романковская*.

54. *Романково 1-е*, с. б. г., при р. Днѣпрѣ, дв. 663, ж. 3557; в. првл. (у. г. 40 в.); ц. пр., шк., 8 лвк., 3 ярм. Въ 3 в.—пчт. ст., 2 п. дв.
55. *Камянское*, с. б. г., при р. Днѣпрѣ, дв. 479, ж. 2901; ц. пр., баз. по воскр.
56. *Романково 2-е* (Аулы), с. б. г., при р. Днѣпрѣ, дв. 426, ж. 1945; ц. пр., баз. по воскр.
57. *Тригузное*, с. б. г., при р. Днѣпрѣ, дв. 314, ж. 1580; ц. пр.

21. Вол. *Соломянская*.

58. *Солоное* (Энгельгардово), с. б. вл., при балкѣ Солоненькой, дв. 138, ж. 735, в. првл. (у. г. 30 в.); ц. пр., шк., лвк., 2 ярм. Въ 6 в.—пчт. ст. Въ 8 в.—2 п. дв. Въ 9 в.—п. дв. Въ 10 в.—п. дв. Въ 18 в.—2 п. дв.
59. *Вашмачка*, д. б. вл., при балкѣ Вашмачкѣ, дв. 59, ж. 202; шк.
60. *Сурское* (Клевово), с. б. вл., при р. Сурѣ, дв. 71, ж. 484; ц. пр.

22. Вол. *Сурская*.

61. *Сурское* (Сурско-Литовское, Литовское), с. б. г., при р. Мокрой Сурѣ, дв. 390, ж. 2267; в. првл. (у. г. 15 в.); ц. пр., шк., 3 лвк.
62. *Краснополь*, с. б. г., при рч. Безъмянной, дв. 338, ж. 2065; ц. пр.
63. *Мандрикова*, д. б. г., при р. Днѣпрѣ, дв. 101, ж. 564; шк.
64. *Михайловка*, с. б. г., при р. Сухой Сурѣ, дв. 323, ж. 2008 ц. пр., шк., 6 лвк., 3 ярм.
65. *Ново-Николаевка* (Бессарабовка), д. б. г., при р. Мокрой Сурѣ, дв. 71, ж. 490; шк.

23. Вол. *Томаковская*.

66. *Томаковка*, с. б. г., при рч. Томаковкѣ, дв. 1203, ж. 6735; в. првл. (у. г. 80 в.); 2 ц. пр., 2 шк., з. блнц., 20 лвк., 3 п. дв., 2 склада, 2 ренск. погреб., тракт., 5 ярм. Въ 20 в.—пчт. ст.
67. *Александрополь*, с. б. г., при р. Сурѣ, дв. 203, ж. 1107; ц. пр., шк., 3 лвк.
68. *Чумаки*, с. б. г., при р. Сурѣ, дв. 303, ж. 1699; ц. пр., шк., 2 лвк., 2 ярм.

24. Вол. *Федоровская*.

69. *Федоровка* (Лыково), д. б. вл., при р. Днѣпрѣ, дв. 112,

- ж. 673; в. првл. (у. г. 45 в.); лвк. Въ 12 в.—ц. пр., кирп. з. Въ 15 в.—салотоп. з., кирп. з., лвк.
70. *Августиновка*, д. б. вл., при р. Днѣпрѣ, дв. 135, ж. 810; лвк.
- 25. Вол. Хортицкая.**
71. *Хортица* (Высшая Хортица), колонія нѣмц., при рч. Хортицѣ, дв. 102, ж. 977; в. првл. (у. г. 68 в.); млтв. д., 2 шк., арест. д., 9 лвк., 2 машинн. ф., литейн. з., машинн. з., крас. зав., колесн. зав., п. дв., пивовар. з., кирп. з. Въ 3 в.—лѣсн. прст. Въ 15 в.—кирп. з.
72. *Блютенурт* (Капустенка), колонія нѣмц., при оврагѣ Хортицкомѣ, дв. 42, ж. 172; шк.
73. *Бурвалда* (Бабурка), колонія нѣмц., при оврагѣ Средней Хортицѣ, дв. 63, ж. 489; млтв. д., шк., лвк.
74. *Кроневейде* (Новый Кроневейде), колонія нѣмц., при оврагѣ Годачемѣ, дв. 54, ж. 864; матв. д., шк., 3 колесн. зав.
75. *Кронсталь*, колонія нѣмц., при оврагѣ Средней Хортицѣ, дв. 60, ж. 376; шк., лвк., колесн. зав.
76. *Нейюрст* (Терноватая), колонія нѣмц., при оврагѣ Терноватомѣ, дв. 21, ж. 180; шк., лвк.
77. *Нейенбург* (Малашевка), колонія нѣмц., при оврагѣ Малашей, дв. 38, ж. 423; шк., лвк., з. пчт. ст.
78. *Нейендорф* (Широкая), колонія нѣмц., при рч. Томаковѣ, дв. 115, ж. 1080; матв. д., шк., 2 лвк., кирп. з.
79. *Нейостервик* (Устребикъ), колонія нѣмц., при оврагѣ Средней Хортицѣ, дв. 124, ж. 855; млтв. д., шк., 2 лвк.
80. *Нижняя Хортица*, колонія нѣмц., при р. Днѣпрѣ, дв. 107, ж. 784; шк., лѣсн. прст., 2 лвк.
81. *Остров Хортицы*, колонія нѣмц., при р. Днѣпрѣ на островѣ, дв. 23, ж. 452; шк.
82. *Розенурт* (Попово, Новослободка), колонія нѣмц., при оврагѣ Средней Хортицѣ, дв. 47, ж. 256; шк., 2 колесн. зав.
83. *Розенталь*, колонія нѣмц., при рч. Хортицѣ, дв. 81, ж. 796; шк., 4 лвк., 2 машин. зав., 2 колесн. зав., кирп. з., пивовар. з.

84. *Старый Кроневейде*, колонія нѣмц., при р. Днѣпрѣ, дв. 9, ж. 144; колесн. зав.
85. *Шенюрст* (Шенгорка), колонія нѣмц., при рч. Томаковѣ, дв. 93, ж. 105; шк., лвк.
86. *Шенеберг* (Смоляная), колонія нѣмц., при оврагѣ Хортицкомѣ, дв. 56, ж. 405; шк., лвк.
87. *Эйллаге* (Кичкасъ), колонія нѣмц., при р. Днѣпрѣ, дв. 99, ж. 940; шк., лѣсн. прст., 2 колесн. звдн., 5 лвк.

26. Вол. Чертомлицкая.

88. *Чертомлик*, д. б. вл., при р. Чертомликѣ, дв. 128, ж. 521; в. првл. (у. г. 120 в.); шк. Въ 1 в.—пчт. ст., п. дв. Въ 5 в.—ц. пр., ярм. Въ 7 в.—шк. Въ 10 в.—шк. Въ 15 в.—шк. Въ 18 в.—шк. Въ 20 в.—шк., лвк. Въ 25 в.—шк. Въ 9 в.—шк.

27. Вол. Шолоховская.

89. *Шолохово*, с. б. г., при ррч. Базавлукѣ и Соленой, дв. 520, ж. 2748; в. првл. (у. г. 120 в.); ц. пр., шк., 4 лвк., ярм., баз. по вторн.

28. Вол. Ямбургская.

90. *Ямбург*, колонія нѣмц., при р. Днѣпрѣ, дв. 70, ж. 1409, в. првл., костель, шк.

29. Лоцманская контора Днѣпровскихъ пороговъ.

91. *Лоцманская Каменка*, с. лоцм., при р. Днѣпрѣ, дв. 396, ж. 2063; управл. лоцм. конт. (у. г. 7 в.); ц. пр., шк., 2 лвк., тржк. ежедн. Въ 8 в.—п. дв.
92. *Старые Байдаки*, с. лоцм., при р. Днѣпрѣ, дв. 165, ж. 962; ц. пр., лвк.
93. *Ширков*, с. лоцм., при балкѣ Широкой, дв. 162, ж. 956; ц. пр., лвк., ярм.

II. АЛЕКСАНДРОВСКІЙ УѢЗДЪ.**30. Вол. Александровская.**

94. *Александровка* (Гнѣдина), с. б. вл., при р. Волчьей, дв. 55, ж. 357; в. првл. (у. г. 90 в.); ц. пр., шк., п. д.
95. *Николаевка* (Чернышева), д. б. вл., при рч. Гайчурѣ, дв. 54, ж. 402; лвк.

31. Вол. Андреевская.

96. *Андреевка*, с. б. вл., при р. Днѣпрѣ, дв. 266, ж. 1241; в. првл. (у. г. 25 в.); ц. пр., шк., пар. мельн., лвк. Въ 15 в.—млтв. д., шк.
97. *Павловичкас* (Маркусово), д. б. вл., при р. Днѣпрѣ, дв. 90, ж. 612.

32. Вол. Вольше-Михайловская.

98. *Вольше-Михайловка* (Дубровка), с. б. г., при р. Волчьей, дв. 610, ж. 4270; в. првл. (у. г. 103 в.); ц. пр., шк., блнц., 2 лвк., п. дв., 2 ренск. погреб., ярм., баз. по воскр.

99. *Подъ-Веселянскій*, сел. б. г., при рч. Берестовой, дв. 86, ж. 602.

100. *Подъ-Гавриловскій*, сел. б. г., при рчч. Берестовой и Каменкѣ, дв. 77, ж. 539.

33. Вол. Вѣлогорьевская.

101. *Вѣлогорье* (Маркусова), с. б. вл., при рч. Конкѣ, дв. 96, ж. 485; в. првл. (у. г. 67 в.); млтв. д.

34. Вол. Вѣлоцерковская.

102. *Вѣлоцерковка*, с. б. г., при рч. Бередѣ, дв. 470, ж. 2891; в. првл. (у. г. 130 в.); ц. пр., шк., п. дв., 2 ренск. погр., 2 лвк., 3 ярм., баз. по субб.

103. *Благовѣщенка*, с. б. г., при рч. Грузкой, дв. 434, ж. 3038; ц. пр., шк., 3 лвк.

35. Вол. Васиновская.

104. *Васиновка* (Ангеловка, Буракова), д. б. вл., при рч. Жеребцѣ, дв. 54, ж. 241; в. првл. (у. г. 52 в.).

36. Вол. Вознесенская.

105. *Вознесенска*, с. б. г., при р. Днѣпрѣ, дв. 446, ж. 3472; в. првл. (у. г. 3 в.); ц. пр., шк.
106. *Новоуналовка* (Вербовка), с. б. г., при балкѣ Вербовой дв. 157, ж. 866; ц. пр., винн. скл., лвк.

37. Вол. Воскресенская.

107. *Воскресенка*, с. б. г., при р. Конской, дв. 502, ж. 3913; в. првл. (у. г. 97 в.); ц. пр., шк., 2 лвк., 2 ярм.
108. *Полони*, с. б. г., при рч. Конкѣ, дв. 393, ж. 2888; ц. пр., шк., 2 лвк., ярм.
109. *Федоровка* (Бурлацкая), с. б. г., при рч. Гайчулѣ, дв. 489, ж. 3090; ц. пр., шк., 3 лвк., 2 ярм.

38. Вол. Гавриловская.

110. *Гавриловка*, с. б. г., при рч. Камянкѣ и балкѣ Берестовой, дв. 963, ж. 6350; в. првл. (у. г. 115 в.); ц. пр., шк., бгд., з. ст., 2 лвк., п. дв. Въ 7 в.—ж. д. ст. Краснокутовка.
111. *Ивановка*, с. б. г., при балкѣ Волчьей, дв. 708, ж. 4885; ц. пр., шк., 2 лвк.

39. Вол. Григорьевская.

112. *Григорьевка* (Конская), мѣст. б. вл., при рч. Конкѣ, дв. 190, ж. 1135; в. првл. (у. г. 17 в.); ц. пр., ч., блин., 3 лвк., трет., 4 ярм. Въ 6 в.—млтв. д., шк. Въ 8 в.—п. дв.
113. *Большая Екатериновка* (Кушугумовка), д. б. вл., при рч. Кушугумѣ, дв. 188, ж. 1027.
114. *Малая Екатериновка* (Краснокутовка), д. б. вл., подлѣ Днѣпровскихъ пороговъ, дв. 146, ж. 690.
115. *Юльевка* (Мехировка, Польша), д. б. вл., при рч. Конкѣ, дв. 105, ж. 613.

40. Вол. Гуляйпольская.

116. *Гуляйполе*, с. б. г., при рч. Гайчулѣ, дв. 730, ж. 5266; в. првл. (у. г. 80 в.); ц. пр., синагога, бгд., шк., 30 лвк., восков. з., винн. скл., 7 горшечн. з., 4 п. дв., 3 ренск. погр., трет., 3 ярм., баз. ежедн.
117. *Воздвиженка* (Шелеховка), д. б. г., при балкѣ Куликовой, дв. 185, ж. 1181.
118. *Рождественка*, с. б. г., при балкѣ Зайцевой, дв. 139, ж. 979; ц. пр., 3 лвк.

41. Вол. Екатериновская.

119. *Екатериновка* (Дебальцовка), с. б. вл., при р. Волчьей, дв. 158, ж. 940; в. првл. (у. г. 80 в.); ц. пр., шк.; 3 лвк., 2 ярм. Вп 6 в.—салотопня.
120. *Дебальцовка* (Каракубъ), д. б. вл., при р. Волчьей, дв. 132, ж. 855.

42. Вол. Жеребцовская.

121. *Жеребецъ*, с. б. г., при рчч. Конкѣ и Жеребцѣ, дв. 827, ж. 5417; в. првл. (у. г. 40 в.); ц. пр., евр. млтв. д., шк., бгд., 5 лвк., 3 винн. скл., 2 ренск. погр., п. дв., пчт. ст., 4 ярм.
122. *Камышеваха* (Павловка), с. б. г., при рчч. Конкѣ и Камышевахѣ, дв. 390, ж. 1638; ц. пр., шк., з. ст., 3 лвк., 2 п. дв., ярм., баз. по воскр.

123. *Копани*, д. б. г., при балкѣ Большой Камышевахѣ, дв. 120 ж. 667; лвк.

124. *Ново-Ивановка*, д. б. г., при балкѣ Большой Камышевахѣ, дв. 91, ж. 530; лвк.

125. *Омельникъ*, д. б. г., при рч. Жеребцѣ, дв. 137, ж. 927.

123. *Преображенка* (Литовское), с. б. г., при рч. Конкѣ, дв. 373, ж. 2334; ц. пр., шк., кирп. з.

43. Вол. Заливнянская.

127. *Заливное* (Брозолово), с. б. вл., при рч. Терсѣ, дв. 31, ж. 841; в. првл. (у. г. 60 в.); ц. пр., шк., пчт. ст., лвк., ренск. погр. Въ 6 в.—п. дв. Въ 12 в.—п. дв. Въ 14 в.—черепичн. з. Въ 15 в.—кирп. з.

44. Вол. Конско-Раздорская.

128. *Конскіе Раздоры*, с. б. г., при рч. Конкѣ, дв. 736, ж. 4194; в. првл. (у. г. 96 в.); ц. пр., шк., 6 лвк., 3 ярм., баз. по воскр.

129. *Басань*, с. б. г., при рч. Токмачѣ, дв. 482, ж. 3108; ц. пр., шк., 2 лвк.

130. *Гусаркѣ*, с. б. г., при рч. Гусаркѣ, дв. 340, ж. 2040; ц. пр., шк., 3 лвк.

131. *Семеновка* (Кирилловка), с. б. г., при рч. Токмачѣ, дв. 401, ж. 2256; ц. пр., шк., 2 лвк., 2 ярм.

45. Вол. Крутая.

132. *Крутая* (Резидентова), д. б. вл., при рч. Гайчулѣ, дв. 30 ж. 212; в. првл. (у. г. 105 в.); 2 ярм. Въ 7 в.—кирп. з.

133. *Блюменфельдъ* (Родзянкино), колонія, дв. 35, ж. 211; млтв. д., лвк.

134. *Веселая* (Солошина), д. б. вл., при р. Конской, дв. 19, ж. 142; млтв. д.

135. *Гейприксфельдъ*, колонія, при рч. Гайчулѣ, дв. 15, ж. 87; млтв. д.

136. *Вейнлаге* (Апухтина), колонія, при рч. Гайчулѣ, дв. 28, ж. 68; млтв. д.

46. Вол. Мало-Михайловская.

137. *Мало-Михайловка* (Веселая), с. б. г., при рч. Берестовой, дв. 697, ж. 5223; в. првл. (у. г. 105 в.); ц. пр., шк., 3 лвк.

138. *Копани*, д. б. г., въ вершинѣ рч. Чанзинкѣ, дв. 96, ж. 529; лвк.

47. Вол. Михайловская.

139. *Михайловка* (Лукашева), с. б. вл., въ вершинѣ балки Гнялой, дв. 60, ж. 349; в. првл. (у. г. 35 в.); ц. пр., шк., з. блин., з. тюрьма, 3 лвк., п. дв. Въ 6 в.—кирп. з. Въ 16 в.—п. дв.

140. *Любомировка*, д. б. вл., при балкѣ Соленой, дв. 10, ж. 70; пар. млтв., кирп. и черепичн. зз.

141. *Миролюбовка* (Алѣва), д. б. вл., при рч. Соленой, дв. 75, ж. 443; лвк.

48. Вол. Натальевская.

142. *Натальевка* (Уманцова), с. б. вл., при рч. Московкѣ, дв. 30, ж. 204; в. првл. (у. г. 12 в.); ц. пр., ярм. Въ 7 в.—шк. Въ 15 в.—шк. Въ 12 в.—ж. д. ст. Софиевка.

143. *Николаевка* (Нестѣевева), д. б. вл., въ балкѣ Вильгельмъ, дв. 17, ж. 84; лвк.

49. Вол. Орестопольская.

144. *Орестополь* (Евецкина), д. б. вл., при ррч. Волчьей и Вороной, дв. 92, ж. 414; в. првл. (у. г. 100 в.); ч. Въ 5 в.—кирп. з. Въ 10 в.—паров. мельн.

50. Вол. Павловская.

145. *Павловка* (Наковальнина), с. б. вл., при рч. Терсѣ, дв. 214, ж. 1427; в. првл. (у. г. 75 в.); ц. пр., ч., шк., п. дв., лвк., 3 ярм.
146. *Новогригорьевка* (Тремсинова), д. б. вл., при балкѣ Водяной, дв. 93, ж. 647.

51. Вол. Петровская (Свистунова).

147. *Петровское* (Свистуново), с. б. вл., при р. Днѣпрѣ, дв. 180, ж. 1250; в. првл. (у. г. 40 в.); ц. пр., 2 лвк. Въ 1 в.—ж. д. ст. Александровскѣ.
148. *Терновка*, д. б. вл., при рч. Осокоровкѣ, дв. 88, ж. 511; ч., кирп. и черепичн. зз.

52. Вол. Петровская (Строгонова).

149. *Петровское* (Строгоново, Балабино), с. б. вл., при рч. Камугумѣ, дв. 144, ж. 797; в. првл. (у. г. 8 в.); ц. пр., шк., Въ 6 в.—лѣсн. прст., харчевня.
150. *Мокрая*, д. б. вл., при рч. Московкѣ, дв. 74, ж. 468; шк.
151. *Степная*, д. б. вл., при рч. Камышеваткѣ, дв. 76, ж. 544; шк.
152. *Шенгизе*, колонія нѣмц., при рч. Московкѣ, дв. 43, ж. 309; млтв. д., шк., пивовар. з., мастерская для обдѣлки жернововъ, лвк., п. дв.

53. Вол. Покровская.

153. *Покровское*, с. б. г., при р. Волчьей, дв. 766, ж. 5898; в. првл. (у. г. 89 в.); ц. пр., з. блнц., шк., бгд., арестн. д., з. тюрьма, з. ст., 6 лвк., 3 ярм., баз. по воскр.
154. *Григорьевка* (Кривой Рогѣ), с. б. г., при р. Волчьей, дв. 694, ж. 4996; ц. пр., шк., 4 лвк.
155. *Ново-Николаевка*, с. б. г., при рч. Терсѣ, дв. 362, ж. 2390; ц. пр., шк., з. ст., 5 лвк., 3 ярм.

54. Вол. Сигорская.

156. *Сигорь*, д. б. вл., при рч. Гайчулѣ, дв. 18, ж. 45; в. првл. (у. г. 80 в.); Въ 1/4 в.—пар. млнц. Въ 8 в.—винокур. з., пар. мельн.

55. Вол. Темировская.

157. *Темировка*, д. б. вл., при прудѣ въ балкѣ Вербовой, дв. 41, ж. 326; в. првл. (у. г. 114 в.). Въ 13 в.—п. дв.
158. *Новоасилевка* (Даниловка), д. б. вл., при рч. Янчулѣ, дв. 6, ж. 44; п. дв.

56. Вол. Туркеновская.

159. *Туркеновка*, с. б. г., при рч. Янчулѣ, дв. 281, ж. 1886; в. првл. (у. г. 90 в.); ц. пр.
160. *Санжаровка*, с. б. г., при рч. Янчулѣ, дв. 183, ж. 1184; ц. пр., шк., 2 лвк.

161. *Свѣтодуховка*, с. б. г., при балкѣ Буркупуватой, дв. 221, ж. 1406; ц. пр., лвк.
162. *Успеновка*, с. б. г., при рч. Янчулѣ, дв. 308, ж. 1745; ц. пр., шк., 4 лвк., ярм.

57. Вол. Фриденвальская.

163. *Фриденваль*, колонія нѣмц., при рч. Терсѣ, дв. 22, ж. 169; в. првл. (у. г. 13 в.); шк., лвк., ренск. погр. Въ 8 в.—кирп. з. Въ 25 в.—кирп. з. Въ 14 в.—кирп. и черепичн. зз.
164. *Зирберваль*, колонія нѣмц., при большой Ростовской Чумацкой дорогѣ, дв. 25, ж. 161; шк., кирп. з.
165. *Каролифельдъ*, колонія нѣмц., при оврагѣ Широкомѣ, дв. 10, ж. 62; шк.
166. *Розенфельдъ*, колонія нѣмц., при оврагѣ Холодномѣ, дв. 18, ж. 95; шк.
167. *Фриденфельдъ*, колонія нѣмц., при рч. Терсѣ, дв. 25, ж. 201; шк., 2 кирп. з., ренск. погр.

58. Вол. Царе-Константиновская.

168. *Царе-Константиновка* (Камянка), с. б. г., при рч. Камянкѣ, дв. 717, ж. 4830; в. првл. (у. г. 120 в.); ц. пр., шк., 4 лвк., ренск. погр., ярм., баз. по воскр. Въ 6 в.—2 кирп. зз.
169. *Александровка*, с. б. г., при рч. Бердахѣ, дв. 361, ж. 3515; ц. пр., шк., 2 лвк.
170. *Бляманка*, сел. б. г., при рч. Бердахѣ, дв. 365, ж. 2453; млтв. д., шк., 2 лвк.
171. *Гайчулъ*, с. б. г., при рч. Гайчулѣ, дв. 330, ж. 2286; ц. пр., шк., лвк.
172. *Новокамилка* (Кобильна), д. б. г., при балкѣ Кобильной, дв. 106, ж. 864.

59. Вол. Шенфельдская.

173. *Шенфельдъ* (Ханзоково), колонія нѣмц., при рчч. Терсѣ и Соленой, дв. 7, ж. 56; в. првл. (у. г. 55 в.); шк. Въ 7 в.—кирп. з.
174. *Блюменталь*, хут., колонія нѣмц., при рч. Горькой, дв. 6, ж. 48; кирп. з., лвк.
175. *Блюменталь*, колонія нѣмц., при колодцахъ балки Безымянной, дв. 3, ж. 12; пар. млнц.
176. *Блюменталь* (Загорянье), колонія нѣмц., въ вершинѣ балки Вербовой, дв. 8, ж. 72; шк., кирп. з.
177. *Брудерфельдъ*, колонія нѣмц., при рч. Гайчурѣ, дв. 2, ж. 26; п. дв.
178. *Гольдшаръ*, колонія нѣмц., при рч. Конкѣ, дв. 1, ж. 9; кирп. з.
179. *Гольфельдъ*, колонія нѣмц., при балкѣ Малая Самсень, дв. 4, ж. 16; шк.
180. *Зильберфельдъ*, колонія нѣмц., въ вершинѣ рч. Жеребцы, дв. 1, ж. 7.
181. *Розенгофъ* (Значковка), колонія нѣмц., при рч. Соленой, дв. 8, ж. 32; шк., кирп. з.

60. Приказъ Графскій.

182. *Печавка*, колонія евр., при колодцахъ на равнинѣ, дв. 33, ж. 358; сельскій приказъ; (у. г. 148 в.); млтв. д., лвк.
183. *Трудолюбовка*, колонія евр., при оврагѣ Безымянномѣ, дв. 58, ж. 534; млтв. д., лвк.

61. Приказъ Новозлатопольскій.

184. *Новый Златополь*, колонія евр., при балкѣ Сухой Янчурѣ, дв. 79, ж. 880; сельскій приказъ, (у. г. 135 в.); синагога, лвк.
 185. *Веселая* (Гупаловка), колонія евр., при балкѣ Соленой, дв. 47, ж. 451; млтв. д., лвк.
 186. *Красноселка*, колонія евр., при балкѣ Горькой, дв. 46, ж. 601; синагога.
 187. *Межиречь*, колонія евр., при рч. Гайчулѣ, дв. 53, ж. 699; синагога.

62. Приказъ Приютинскій.

188. *Приютная*, колонія евр., при балкѣ Грушоватой, дв. 46, ж. 427; сельскій приказъ, (у. г. 110 в.); евр. млтв. д.
 189. *Богодаровка* (Ковалевская), колонія евр., при балкѣ Крутояровкѣ, дв. 66, ж. 495; синагога.
 190. *Горькая* (Назаревичъ), колонія евр., при балкѣ Грушоватой, дв. 41, ж. 439; синагога, лвк.
 191. *Роскошная*, колонія евр., при балкѣ Грушоватой, дв. 47, ж. 382; млтв. д. евр.

III. БАХМУТСКІЙ УѢЗДЪ.

63. Вол. Авдотинская.

192. *Авдотинское* (Мандрыкино), с. б. вл., при р. Кальміусѣ, дв. 124, ж. 862; в. првл. (у. г. 80 в.); ц. пр., 2 ярм. Въ 1 в.—винокур. з. Въ 13 в.—ж. д. ст. Мандрыкина.
 193. *Новоселовка* (Ивановка), д. б. вл., при рч. Берестовой, дв. 126, ж. 801; лвк.
 194. *Обильное* (Панково), сц. б. вл., при рч. Берестовой, дв. 93, ж. 602.

64. Вол. Авдѣевская.

195. *Авдѣевка*, с. б. г., при балкѣ Калиновой и р. Торцѣ, дв. 555, ж. 3087; в. првл. (у. г. 50 в.); ц. пр., шк., 2 ярм.
 196. *Михайловка*, с. б. г., при рч. Лозовой, дв. 281, ж. 1815; ц. пр., шк., пчт. ст., 3 лвк., 3 ярм.

65. Вол. Александровская.

197. *Александровка* (Щиглово), с. б. вл., при р. Кальміусѣ, дв. 152, ж. 941; в. првл. (у. г. 63 в.); ц. пр., шк., 3 лвк., 4 ярм. Въ 3 в.—п. дв. Въ 4 в.—лвк., п. дв. Въ 7 1/2 в.—26 лвк., гостини., заводск. блнц., пекарн., рельс. и пудл. з., 2 чуг. пл. з., кирп. з., известк. з., 3 кам. угльн. шх. Въ 9 в.—кам. угльн. шх. Въ 12 в.—кирп. з. Въ 15 в.—блнц., лвк. Въ 6 в.—ж. д. ст. Въ 13 в.—ж. д. ст. Рудничная.
 198. *Александровка* (Семеновка), д. б. вл., при р. Кальміусѣ, дв. 76, ж. 394; лвк.
 199. *Екатериновка* (Масляникова), д. б. вл., при р. Кальміусѣ, дв. 9, ж. 48; тркт., гостини.
 200. *Григорьевка* (Рутченкова), с. б. вл., при р. Кальміусѣ, дв. 42, ж. 226; ц. пр.

66. Вол. Александро-Шультенская.

201. *Александровка* (Александро-Шультено, Котляревка), с. б. вл., при рч. Наумихѣ, дв. 68, ж. 532; в. првл. (у. г. 15 в.); ц. пр., шк. Въ 4 1/2 в.—кирп. з. Въ 8 в.—кирп. з. Въ 8 в.—ж. д. ст. Константиновка. Въ 20 в.—ж. д. ст. Вѣролюбовка.
 202. *Григорьевка* (Криворотовка), д. б. вл., при рч. Дальняя Ступки, дв. 40, ж. 241; пар. мельн.
 203. *Барловка*, с. б. вл., при рч. Черыковой, дв. 57, ж. 357; ц. пр.
 204. *Ступки* (Ивановка, Крещенское), с. б. вл., при рч. Ступкѣ, дв. 135, ж. 767; ц. пр., 2 ярм., лвк.

Волости и важнѣйшія селенія Евр. Россіи, вып. VIII.

67. Вол. Андреевская.

205. *Андреевка*, д. б. г., при р. Волчьей, дв. 575, ж. 3250; в. првл. (у. г. 113 в.); млтв. д., шк., 6 лвк., 2 ярм., скл. спирт.
 206. *Александровка*, с. б. г., при р. Волчьей, дв. 440, ж. 2783; ц. пр., шк., лвк.

68. Вол. Архангельская.

207. *Архангельское*, с. б. вл., при рч. Калиновой, дв. 137, ж. 709; в. првл. (у. г. 45 в.), ц. пр., лвк.
 208. *Петровское 3-я* (Петрова, Ивановка, Петровенька), д. б. вл., при р. Быкѣ, дв. 60, ж. 412; мыловар. з.

69. Вол. Бахмутская.

209. *Клиново*, д. б. г., при балкѣ Клиновой, дв. 101, ж. 555; (в. првл. въ 12 в. въ у. г. Бахмутѣ).
 210. *Зайцевскій Хуторъ*, д. б. г., при рч. Зайцевой, дв. 183, ж. 1093.
 211. *Кодема*, сел. б. г., при рч. Кодемовой, дв. 191, ж. 954; млтв. д.
 212. *Покровское*, с. б. г., при рч. Горѣломъ Полѣ, дв. 609, ж. 3654; ц. пр., шк., арест. д.

70. Вол. Вѣровская.

213. *Вѣровка* (Верещагина), д. б. вл., при рч. Садкѣ, дв. 120, ж. 651; в. првл. (у. г. 35 в.). Въ 25 в. пар. мельн., 5 лвк. Въ 28 в.—п. дв. Въ 6 в.—ж. д. ст. Петровская. Въ 12 в.—ж. д., ст. Дебальцево. Въ 19 в.—ж. д. ст. Волинцева.
 214. *Еленовка* (Волинцева, Афанасьевка), д. б. вл., при протокѣ Меченскомъ, дв. 104, ж. 530.
 215. *Елизаветовка* (Барановка, Хоботова), д. б. вл., при р. Лугани, дв. 55, ж. 335; винок. з.
 216. *Ильинка* (Дебальцева), с. б. вл., при рч. Булавинѣ Колодезь, дв. 192, ж. 930; и пр.; лвк., 2 ярм.

71. Вол. Голицыновская.

217. *Голицыновка*, с. б. вл., при р. Волчьей, дв. 123, ж. 804; в. првл. (у. г. 75 в.); ц. пр., шк. Въ 2 в.—лвк., 3 ярм. Въ 7 в.—блнц., 2 постройки для кам. угл. шх.
 218. *Александровка* (Бессарабовка), д. б. вл., при рч. Водяной, дв. 34, ж. 276; пар. мельн.
 219. *Кураховка* (Камянина), д. б. вл., при р. Волчьей, дв. 53, ж. 331; лвк.

72. Вол. Гришинская.

220. *Гришино*, с. б. г., при рч. Гришиной, дв. 678, ж. 4.135; в. првл. (у. г. 75 в.); ц. пр., шк., арест. д., 2 винн. скл., 6 лвк., 2 бондар., 3 ярм., пчт. ст.
221. *Ново-Экономическое*, (Кораково), с. б. вл., при р. Казенномъ Торцѣ, дв. 411, ж. 2350; ц. пр., шк., арест. д., винн. скл., 6 лвк., 2 бонд., 2 ярм.
222. *Сергиевка*, (Гуловое), с. б. г., при балкѣ Ковалихѣ, дв. 562, ж. 3308; ц. пр., арест. д., винн. скл., 4 лвк., 2 бондар., 2 ярм., баз. по воскр.

73. Вол. Дружковская.

223. *Дружковка*, с. б. вл., при р. Кривомъ Торцѣ, дв. 202, ж. 991; в. првл. (у. г. 30 в.); ц. пр., лвк. Въ 7 в.—2 блнц., лвк., пар. мельн., солевар. з. Въ 12 в.—пчт. ст. Въ 16 в. кирп. з. Въ 20 в.—гостинн. Въ 8 в.—ж. д. ст. Дружкова. Въ 10 в.—ж. д. ст. Грузская.
224. *Алексеевка* (Осинова), д. б. вл., при р. Кривомъ Торцѣ, дв. 161, ж. 835.
225. *Новоселовка* (Васильевка, Скуски), д. б. вл., при р. Кривомъ Торцѣ, дв. 141, ж. 784.
226. *Сактуриновка* (Константиновка), д. б. вл., при р. Кривомъ Торцѣ, дв. 80, ж. 344; 2 лвк.

74. Вол. Зайцевская.

227. *Зайцево* (Никитовка) с. б. г., при ррч. Бахмутѣ и Калиновой, дв. 623, ж. 4298; в. првл. (у. г. 24 в.); ц. пр., шк., пчт. ст., 5 лвк., 4 ярм. Въ 3 в.—п. дв., лвк., рудн. Въ 4 в.—кам. уг. шх. Въ 7 в.—кам. уг. шх. Въ 15 в.—кам. уг. шх. Въ 8 в.—блнц., 4 лвк. Въ 9 в.—лвк. Въ 3 в.—ж. д. ст. Никитовка. Въ 9 в.—ж. д. ст. Щербиновка. Въ 15 в.—ж. д. ст. Желѣзная.
228. *Желѣзное*, с. б. г., при р. Кривомъ Торцѣ, дв. 367, ж. 4037; ц. пр., шк.; пчт. ст., 6 лвк., 3 ярм.
229. *Неллювскій*, д. б. г., при р. Кривомъ Торцѣ, дв. 121, ж. 375; лвк.
230. *Щербиновка*, д. б. г., при р. Кривомъ Торцѣ, дв. 235, ж. 728; 4 лвк.

75. Вол. Звановская.

231. *Звановка* (Соколовка), с. б. вл., при р. Бахмутѣ, дв. 45, ж. 286; в. првл. (у. г. 25 в.); ц. пр.
232. *Черевдная*, д. б. вл., при р. Бахмутѣ, дв. 70, ж. 450; пар. мельн.
233. *Радіоновка* (Старая Мельница), д. б. вл., при р. Бахмутѣ, дв. 119, ж. 831; шк.

76. Вол. Ильиновская.

234. *Ильиновка* (Ступки, Берхова, Грубина), д. б. вл., при рч. Ступкѣ, дв. 6, ж. 137; в. првл. (у. г. 3 в.); ч.; винокур. зав. Въ 1 в.—ж. д. ст. Ступки. Въ 10 в.—ж. д. ст. Деконовская.
235. *Отрадовка*, д. б. вл., при р. Бахмутѣ, дв. 13, ж. 89; пар. млнц., винокур. зав.
236. *Привольная* (Копанки), д. б. вл., при оврагѣ Наумихѣ, дв. 25, ж. 155; п. дв.

77. Вол. Казенно-Торско-Алексѣевская.

237. *Казенно-Торско-Алексѣевское* (Шахово), с. б. вл., при р. Казенномъ Торцѣ, дв. 134, ж. 730; в. првл. (у. г. 50 в.); ц. пр., шк., 3 ярм.
238. *Николаевка* (Ганновка), д. б. вл., при р. Казенномъ Торцѣ, дв. 134, ж. 759.
239. *Софійска* (Бантышева), д. б. вл., при р. Казенномъ Торцѣ, дв. 176, ж. 999.

78. Вол. Камышевахская.

240. *Камышеваха*, с. б. вл., при рч. Камышевахѣ, дв. 121, ж. 726; в. првл. (у. г. 35 в.); ц. пр., шк., лвк., 3 ярм. Въ 9 в.—п. дв. Въ 11¹/₂ в.—пчт. ст. Въ 4¹/₂ в.—ж. д. ст. Камышевахская. Въ 8 в.—ж. д. ст. Попасная. Въ 18 в.—ж. д. ст. Натальевка.
241. *Клиновка*, д. б. вл., при балкѣ Клиновой, дв. 111, ж. 751.
242. *Ново-Александровка* (Рубашкина, Западная), д. б. вл., при рч. Калиновой, дв. 65, ж. 51.
243. *Приволье* (Федоровка), д. б. вл., при рч. Камышевахѣ, дв. 85, ж. 500.

79. Вол. Красногоровская.

244. *Красногоровка* (Пеньковка), д. б. вл., при рч. Лозовой, дв. 43, ж. 323; в. првл. (у. г. 80 в.); шк.
245. *Трудовая* (Голубовка), д. б. вл., при рч. Осаковой, дв. 16, ж. 84; винок. з.

80. Вол. Криворожѣнская.

246. *Криворожѣ* (Андреевка, Щеглова), с. б. вл., при ррч. Быкѣ и Водяной, дв. 80, ж. 398; в. првл. (у. г. 80 в.); ц. пр., арестн. д., лвк., ярм., п. дв. Въ 5 в.—кирп. з.
247. *Доброполье*, с. б. вл., при рч. Водяной, дв. 46, ж. 299; ц. пр.
248. *Святогоровка*, с. б. вл., при р. Быкѣ, дв. 27, ж. 167; ц. пр., лвк.

81. Вол. Лисичанская.

249. *Лисичанско* (Лисичья Балка), с. б. г., при р. Сѣверномъ Донцѣ, дв. 426, ж. 2159; в. првл. (у. г. 50 в.); ц. пр., шк., 7 лвк., винн. погр., 2 ярм., баз. по воскр. Въ 1 в.—чуг.-плав. з. Въ 1¹/₂ в.—ж. д. ст. Лисичанская.
250. *Верхнее*, с. б. г., при р. Сѣверномъ Донцѣ, дв. 449, ж. 2534; ц. пр., шк., 2 лвк., 2 ярм.

82. Вол. Луганская.

251. *Луганское*, с. б. г., при ррч. Лугани, Марковой и Скилевой, дв. 733, ж. 5864; в. првл. (у. г. 24 в.); ц. пр., шк., блнц., 7 лвк., репск. погр., 3 ярм., баз. ежеди. Въ 16 в.—ж. д. ст.
252. *Государево-Басракъ*, с. б. г., при р. Лугани, дв. 653, ж. 5310; ц. пр., шк., арест. д., 7 лвк., 3 ярм.

83. Вол. Николаевская.

253. *Николаевка*, с. б. вл., при рч. Бѣленькой, дв. 170, ж. 947; в. првл. (у. г. 35 в.); ц. пр., шк., 3 лвк., 3 ярм. Въ 10¹/₂ в.—ж. д. ст. Лоскутовка.

254. *Василевка* (Жусямовка), д. б. вл., при рч. Сухой Плотвѣ, дв. 136, ж. 722; пар. мельц., п. дв.
 255. *Волчелровка* (Черногородка, Комарь), д. б. вл., при рч. Бѣленькой, дв. 92, ж. 510; винокур. з.
 256. *Триполь*, д. б. вл., при рч. Плотвѣ, дв. 96, ж. 619.
 257. *Фуларовка* (Гарьковка), д. б. вл., при балкѣ Гарьковой, дв. 10, ж. 44; пар. мельн.

84. Вол. Новоселовская.

258. *Новословка*, с. б. вл., при балкѣ Очерстоватой и р. Волчьей, дв. 148, ж. 789; в. првл. (у. г. 60 в.); шк. Въ 1 в.—п. пр.

85. Вол. Петровская 1-я.

259. *Петровское 1-е* (Марченкова), д. б. вл., при р. Казенномъ Торцѣ, дв. 73, ж. 365; в. првл. (у. г. 54 в.); шк., лvk. Въ 5 в.—пчт. ст. Въ 7 в.—пар. мельн. Въ 10 в. кирпич. з.

86. Вол. Петровская 2-я.

260. *Петровское 2-е*, с. б. вл., при р. Кривомъ Торцѣ, дв. 162, ж. 970; в. првл. (у. г. 25 в.); ц. пр. Въ 7 в.—блнц. съ ант., лvk., пар. мельн., кирп. з., черепичн. з., известк. з. Въ 12 в.—кирп. з. Въ 4 в.—ж. д. ст. Петровская.
 261. *Калинова*, д. б. вл., при рч. Калиновой, дв. 123, ж. 848.

87. Вол. Рубежанская.

262. *Рубежная*, д. б. вл., при протокѣ Рубежномъ и р. Сѣверномъ Донцѣ, дв. 164, ж. 466; в. првл. (у. г. 50 в.); п. ст. Въ 1½ в.—каменн. уг. шх. Въ 2 в.—кам. уг. шх.
 263. *Привольное*, с. б. вл., при рч. Сѣверномъ Донцѣ, дв. 167, ж. 843; ц. пр., лvk.

88. Вол. Селидовская.

264. *Селидовка*, с. б. г., при рч. Соленой, дв. 637, ж. 3640; в. првл. (у. г. 69 в.); ц. пр., шк., арестн. д., 9 лvk., 3 ярм.
 265. *Гродовка*, с. б. г., при р. Торцѣ, дв. 663, ж. 3590; ц. пр., шк., 4 лvk., 3 ярм.

89. Вол. Серебрянская.

266. *Серебрянка*, с. б. г., при р. Сѣверномъ Донцѣ, дв. 124, ж. 784; в. првл. (у. г. 37 в.); ц. пр., 3 лvk., ярм.

267. *Ново-Марьевка*, д. б. вл., при р. Сѣверномъ Донцѣ, дв. 83, ж. 536; лvk., ярм.

90. Вол. Скотоватская.

268. *Скотоватое*, с. б. г., при р. Кривомъ Торцѣ, дв. 404, ж. 2666; в. првл. (у. г. 45 в.); 2 ц. пр., шк., пчт. ст., 6 лvk., 3 ярм., 3 п. дв., 2 бондар. Въ ½ в.—ж. д. ст. Скотоватая. Въ 5 в.—ж. д. ст. Корсунская. Въ 10 в.—ж. д. ст. Ясиноватая.
 269. *Землянки*, с. б. г., при р. Кривомъ Торцѣ, дв. 294, ж. 1837; ц. пр., лvk.
 270. *Корсунъ*, с. б. г., при рчч. Корсунъ и Розсоховатой, дв. 479, ж. 3054; ц. пр., арестн. д., 8 лvk., 2 ярм.
 271. *Ново-Бахмутовка*, с. б. г., при рч. Сидоровкѣ, дв. 278, ж. 1783; ц. пр., шк.
 272. *Орловскій*, пос. б. г., при балкѣ Дурной, дв. 76, ж. 504.
 273. *Ясиноватое*, с. б. г., при р. Кривомъ Торцѣ, дв. 606, ж. 3636; ц. пр., шк., арестн. д., пчт. ст., п. дв., 5 лvk., 4 ярм.
 274. *Ясиноватскій*, пос. б. г., при р. Кривомъ Торцѣ, дв. 115; ж. 690; лvk.

91. Вол. Сонцевская.

275. *Сонцевка*, с. б. вл., при балкѣ Щуровой и рч. Соленой, дв. 162, ж. 938; в. првл. (у. г. 85 в.); ц. пр., конск. з., лvk.

92. Вол. Степановская.

276. *Степановка* (Кохова), с. б. бл., при балкѣ Водяной, дв. 134, ж. 730; в. првл. (у. г. 80 в.); ц. пр., лvk. Въ 13 в.—механич. зав.
 277. *Знаменка*, д. б. вл., при рч. Гнилущѣ, дв. 75, ж. 503; лvk.
 278. *Ивер кое* (Самойловка, Пегрищево, Новоселовка), сд. б. вл., при балкѣ Водяной, дв. 101, ж. 586.
 279. *Марьинское* (Жебунево), с. б. вл., при рч. Гнилущѣ, дв. 40, ж. 260; ц. пр., лvk., 3 ярм.
 280. *Петровка 1-я* (Старая, Пегрищина, Ковалевская), д. б. вл., при р. Самарѣ, дв. 68, ж. 478; лvk.
 281. *Петровка 2-я* (Минноградова), сд. б. вл., при р. Самарѣ, дв. 89, ж. 622; лvk.

93. Вол. Троицкая.

282. *Троицкое*, с. б. г., при р. Лугани, дв. 871, ж. 6000; в. првл. (у. г. 30 в.); ц. пр., шк., 10 лvk., 3 ярм. Въ 6 в.—мѣдно-плав. з.
 283. *Калиновское*, с. б. г., при р. Лугани и оврагѣ Санхаровкѣ, дв. 464, ж. 3369; ц. пр., шк., 5 лvk., ярм.

IV. ВЕРХНЕДНѢПРОВСКІЙ УѢЗДЪ.

94. Вол. Адамовская.

284. *Адамовка*, с. б. вл., при р. Базавлукѣ, дв. 36, ж. 235; в. првл. (у. г. 40 в.); ц. пр., шк. Въ 5 в.—кирп. з. Въ 10 в.—тркт.
 285. *Марьинское*, сд. б. вл., при р. Базавлукѣ, дв. 66, ж. 404; ч.
 286. *Софиевка*, сд. б. вл., при р. Базавлукѣ, дв. 59, ж. 319; ч., лvk., кирп. з.

95. Вол. Александровская.

287. *Александровка* (Маньеловка), с. б. вл., при р. Базавлукѣ, дв. 48, ж. 196; в. првл. (у. г. 50 в.); ц. пр.

96. Вол. Алферовская.

288. *Алферово*, с. б. вл., при р. Савсатани, дв. 81, ж. 505;

- в. првл. (у. г. 45 в.); ц. пр., синагога, п. дв., водоч. складъ, 3 ярм., баз. по воскр.
289. *Водяна*, д. б. вл., при р. Саксагани, дв. 102, ж. 523.
- 97. Вол. Анновская.**
290. *Анновка*, мѣстечко б. вл., при рч. Желтой, дв. 285, ж. 1523; в. првл. (у. г. 90 в.); ц. пр., евр. млтв. д., шк., 2 лvk., п. дв., 2 ярм., баз. по воскр.
291. *Искровка*, д. б. вл., при р. Ингульцѣ, дв. 119, ж. 690; лvk.
292. *Нетесловка*, д. б. вл., при рч. Желтой, дв. 21, ж. 120; лvk.
- 98. Вол. Байдаковская.**
293. *Байдаковка*, с. б. вл., при рч. Омельникѣ, дв. 39, ж. 202; в. првл. (у. г. 40 в.); ц. пр., шк. Въ 3 в.—шк. Въ 4 в.—ч.
- 99. Вол. Богодаровская.**
294. *Богодаровка* (Генеральская), сел. б. вл., при рч. Самоткани, дв. 45, ж. 221; в. првл. (у. г. 7 в.); шк. Въ 1¹/₂—ц. пр.
295. *Надежовка* (Шошиновка), с. б. вл., при р. Днѣпрѣ, дв. 24, ж. 151; ц. пр.
- 100. Вол. Боголюбовская.**
296. *Боголюбовка* (Никифоровка, Татаровка), с. б. вл., при рч. Желтой, дв. 31, ж. 153; в. првл. (у. г. 75 в.); ц. пр. Въ 17 в.—п. дв. Въ 18 в.—п. дв.
297. *Артемьевка* (Марьеполь, Оболоновка), с. б. вл., при рч. Зеленой, дв. 41, ж. 239; ц. пр.
298. *Красно-Ивановка* (Коншиновка), д. б. вл., при рч. Осиковатой, дв. 80, ж. 372; тркт.
299. *Никифоровка*, д. б. вл., при рч. Желтой, дв. 14, ж. 61; лvk.
- 101. Вол. Вородаевская.**
300. *Вородаевка*, с. б. г., при р. Днѣпрѣ, дв. 620, ж. 3410; в. првл. (у. г. 17 в.); ц. пр., шк., лvk., 3 ярм.
- 102. Вол. Весело-Терновская.**
301. *Веселые Терны*, с. б. вл., при р. Саксагани, дв. 129, ж. 613; в. првл. (у. г. 90 в.); ц. пр., шк., лvk., ярм., спирт. подв.
302. *Гринфельдъ*, колонія нѣмц., при колодцахъ въ балкѣ Крутой, дв. 42, ж. 223; шк.
303. *Недайводы* (Авдотьевка), д. б. вл., при р. Саксагани, дв. 127, ж. 626; лvk.
304. *Новопавловка*, сц. б. вл., при р. Саксагани, дв. 149, ж. 719; евр. млтв. д., 3 лvk., ярм., винн. погр., паров. мельн.
305. *Покровское* (Шмакова, Запорожье, Ущелье), сц. б. вл., при р. Саксагани, дв. 51, ж. 308; зав. для добыванія и обработки аспида.
306. *Шенфельдъ*, колонія нѣмц., при р. Саксагани, дв. 33, ж. 198; шк.
- 103. Вол. Вольно-Хуторская.**
307. *Вольные Хутора*, с. б. г., при рч. Самоткани, дв. 402, ж. 2412; в. првл. (у. г. 25 в.); ц. пр., шк., 3 лvk., 2 ярм.
- 104. Вол. Гуляйпольская.**
308. *Гуляйполе*, с. б. вл., при р. Базавлукѣ, дв. 57, ж. 249; в. првл. (у. г. 65 в.); ц. пр., лvk., 5 ярм., баз. по воскр. Въ 3 в.—кирп. з., паров. мельн.
309. *Владимировка*, д. б. вл., при р. Базавлукѣ, дв. 48, ж. 299, лvk.
310. *Мало-Софиевка*, д. б. вл., при р. Базавлукѣ, дв. 73, ж. 338; шк., лvk.
311. *Марьевка*, с. б. вл., при балкѣ Мостовой, дв. 83, ж. 493; ц. пр.
- 105. Вол. Желтянская.**
312. *Желтое*, с. б. г., при р. Желтой и балкѣ Курячей, дв. 762, ж. 2920; в. првл. (у. г. 62 в.); ц. пр., шк., 5 лvk., 2 п. дв., 2 ярм., баз. по воскр. Въ 10 в.—пар. мельн.
313. *Зеленое*, с. б. г., при рч. Зеленой, дв. 360, ж. 3069; ц. пр., 6 лvk., 2 п. дв., корчма, 2 ярм., баз. по воскр.
- 106. Вол. Ивановская.**
314. *Ивановка* (Рудникова, Коновалова, Александровка), с. б. вл., при рч. Самоткани, дв. 47, ж. 259; в. првл. (у. г. 150 в.); ц. пр., лvk.
- 107. Вол. Комисаровская.**
315. *Комисаровка*, с. б. г., при рч. Комисаровкѣ, дв. 893, ж. 3890; в. првл. (у. г. 45 в.); ц. пр., евр. млтв. д., 3 лvk., 3 ярм., баз. по воскр.
- 108. Вол. Красноуточская.**
316. *Красный Бутъ* (Махелоновка, Адабатовка), с. б. вл., при рч. Омельникѣ, дв. 33, ж. 245; в. првл. (у. г. 30 в.); ц. пр., кирп. з., ярм. Въ 12 в.—ч.
- 109. Вол. Куцезоловская.**
317. *Куцезоловка* (Вороновка), с. б. г., при р. Днѣпрѣ, дв. 402, ж. 2241; в. првл. (у. г. 47 в.); ц. пр., шк., д. для этапнаго помѣщен., пчт. ст., 5 лvk.
318. *Деревка*, с. б. г., при р. Днѣпрѣ, дв. 583, ж. 3363; ц. пр., этапное помѣщ., 4 лvk., 3 ярм.
- 110. Вол. Лиховская.**
319. *Лиховка*, с. б. г., при рч. Омельникѣ, дв. 596, ж. 3042; в. првл. (у. г. 35 в.); ц. пр., шк., 13 лvk., 4 ярм., баз. по воскр.
- 111. Вол. Лововатская.**
320. *Лоз ватка*, с. б. г., при р. Ингульцѣ, дв. 716, ж. 3938; в. првл. (у. г. 100 в.); ц. пр., шк., 3 лvk., 3 ярм., баз. по воскр.
- 112. Вол. Марьяновская.**
321. *Марьяновка*, д. б. вл., при рч. Камянкѣ, дв. 69, ж. 448; в. првл. (у. г. 85 в.); шк.
- 113. Вол. Мишуриновская.**
322. *Мишуриновъ*, с. б. г., при р. Днѣпрѣ, дв. 834, ж. 4587; в. првл. (у. г. 35 в.); 2 ц. пр., шк., 7 лvk., 6 ярм.
323. *Дипрово* (Камянка), с. б. г., при р. Днѣпрѣ, дв. 435, ж. 2001; ц. пр., шк., 2 лvk., 2 ярм.

324. *Калужное*, с. б. г., при рч. Омельникъ, дв. 285, ж. 1311; ц. пр., 2 лvk.

114 Вол. Нимолаевская.

325. *Николаевка* (Широкая, Гегеловка), с. б. вл., при рч. Домоткани, дв. 63, ж. 384; в. првл. (у. г. 20 в.); ц. пр. Въ 2 в.—кирп. з. Въ 15 в.—ц. пр. Въ 8 в.—кирп. з.

115 Вол. Ордено-Васильевская.

326. *Орденно-Васильевка* (Николаевка), с. б. вл., при р. Саксагани, дв. 25, ж. 129; в. првл. (у. г. 70 в.); ц. пр., шк.

327. *Андреевка* (Будиховка, Оччаловка, Вълорысовка), с. б. вл., при р. Саксагани, дв. 68, ж. 505; ц. пр., п. дв.

328. *Дарьевка* (Морозовка), д. б. вл., при р. Саксагани, дв. 47, ж. 340; шк., ч., кирп. з.

329. *Сергеевка* (Голицына), д. б. вл., при р. Саксагани, дв. 142, ж. 808; лvk.

116 Вол. Попельнастовская.

330. *Попельнастая*, с. б. г., при рч. Омельникъ, дв. 612, ж. 3672; в. првл. (у. г. 50 в.); ц. пр., шк., 10 лvk., 3 ярм., баз. еженед. Въ 12½ в.—п. дв. Въ 15 в.—п. дв.

331. *Александровка* (Докторовка), д. б. вл., на транзитной дороге между Кременчугомъ, Бериславомъ и Никоподемъ, при колодцахъ, дв. 35, ж. 208; п. дв.

332. *Вилкановка*, высел. б. г., при рч. Омельникъ, дв. 36, ж. 216; 2 лvk.

333. *Хорошево* (Шевская), с. б. вл., при балкѣ Шевской, дв. 67, ж. 438; ц. пр.

117 Вол. Пушкароевская.

334. *Пушкароевка*, с. б. г., при рч. Домоткани, дв. 550, ж. 3542; в. првл. (у. г. 3 в.); ц. пр., шк., ярм.

335. *Домоткань* (Глинское), с. б. г., при р. Днѣпрѣ, дв. 217, ж. 1193; ц. пр., 2 ярм.

336. *Новоириторьевка*, сел. б. г., при рч. Самоткани, дв. 229, ж. 1373.

337. *Рымъ*, сел. б. г., при рч. Самоткани, ж. 50, ж. 950.

118 Вол. Саксаганская.

338. *Саксагань*, с. б. г., при р. Саксагани, дв. 865, ж. 4603;

в. првл. (у. г. 50 в.); ц. пр., евр. млтв. д., з. блнц., 2 шк., з. ст., пчт. отд., апт., арестн. д., 12 лvk., 3 п. дв., 2 вод. скл., 5 ярм., баз. по воскр. и пятн.

119 Вол. Семеновская.

339. *Мионовка* (Семеновка), с. б. вл., при балкѣ Савренкѣ, дв. 73, ж. 416; в. првл. (у. г. 25 в.); ц. пр., шк., п. дв., 3 ярм.

340. *Ильинка*, с. б. вл., при р. Сурѣ, дв. 56, ж. 301; ц. пр., шк., лvk.

120 Вол. Софиевская.

341. *Софиевка*, с. б. г., при рч. Камянкѣ, дв. 762, ж. 5323; в. првл. (у. г. 85 в.); ц. пр., евр. млтв. д., шк., з. блнц., 9 лvk., п. дв., ренск. погр., 2 винн. склад., 4 ярм., баз. по четвергамъ.

121 Вол. Троицкая.

342. *Троицкое* (Калиновка, Балабановка), с. б. вл., при балкѣ Жабьей, дв. 40, ж. 211; в. првл. (у. г. 50 в.); ц. пр., шк., лvk. Въ 3 в.—ч. Въ 5 в.—лvk. Въ 10 в.—ч. Въ 11 в.—ч.

343. *Малая Кушковка*, д. б. вл., при балкѣ Жабьей, дв. 32, ж. 217; лvk.

344. *Николаевка* (Куньеваха), с. б. вл., при рч. Куньевахѣ, дв. 143, ж. 800; ц. пр., шк., 2 лvk., 3 ярм.

345. *Плоское* (Тарановка, Новоселовка), д. б. вл., при озерѣ Гниломъ, дв. 45, ж. 281; 2 лvk.

122 Вол. Успенская.

346. *Успенское* (Тахтеевка), с. б. г., при р. Днѣпрѣ, дв. 350, ж. 1830; в. првл. (у. г. 60 в.); ц. пр., этанн. помѣщ., 4 лvk., ярм. Въ 5 в.—п. дв. Въ 8 в.—пчт. ст.

347. *Млинокъ* (Высокіе Курганы, Ново-Паниковцы), сц. б. вл., при рч. Омельникѣ, дв. 100, ж. 638; лvk.

348. *Троицкое* (Чикаловка), сц. б. вл., при р. Днѣпрѣ, дв. 136, ж. 737; лvk.

123 Вол. Энгельгардто-Васильевская.

349. *Васильевка*, с. б. вл., въ балкѣ Камянкѣ, дв. 114, ж. 364; в. првл. (у. г. 75 в.); ц. пр.

V. МАРИУПОЛЬСКІИ УѢЗДЪ.

124 Вол. Андреевская.

350. *Андреевка*, (Клевцова), с. б. вл., при р. Волчьей, дв. 139, ж. 956; в. првл. (у. г. 140 в.); ц. пр., шк.; лvk., 2 ярм. Въ 5 в.—шк. Въ 7 в.—шк. Въ 12 в.—шк.

351. *Васильевка* (Тонка), д. б. вл., при рч. Ялахѣ, дв. 79, ж. 563; кирп. з.

125 Вол. Вергталевская.

352. *Верталь* (Бодни), колонія нѣмц., дв. 61, ж. 257; в. првл. (у. г. 160 в.); млтв. д., шк., 4 лvk., 2 п. дв.

353. *Гейбудена*, колонія нѣмц., дв. 29, ж. 176; шк., лvk.

354. *Фридрихсталь* (Федоровка), колонія нѣмц., дв. 32, ж. 186; школа.

355. *Шенталь*, колонія нѣмц., дв. 41, ж. 136; шк., лvk.

356. *Шенфельдъ*, колонія нѣмц., дв. 48, ж. 206; шк. лvk.

126 Вол. Вешевская.

357. *Вешева*, колонія греч., при р. Кальмиусѣ, дв. 449, ж. 2690; в. првл. (у. г. 90 в.); ц. пр., шк., 5 лvk., 2 ярм.

358. *Большо-Баракубское*, колонія греч., при рчч. Кальмиусѣ и Волновахѣ, дв. 273, ж. 1752; ц. пр., шк., лvk., ярм.

127 Вол. Благодатовская.

359. *Благодатовское*, с. б. г., при рч. Кашлагачѣ, дв. 170, ж. 1044; в. првл. (у. г. 70 в.); ц. пр., шк., пчт. отд., пчт. ст., тюрьма; 2 лvk., ярм., п. дв.

360. *Андреевское*, с. б. г., при рч. Шайтанкѣ, дв. 195, ж. 1166; ц. пр., млтв. д., 3 лвк.
 361. *Владимірское*, с. б. г., при рч. Кашлагачѣ, дв. 171, ж. 1140; ц. пр., шк., лвк.
 362. *Кириловское*, с. б. г., при рч. Шайтанкѣ, дв. 180, ж. 1212; ц. пр.; лвк.
 363. *Оллинское*, с. б. г., при рч. Сухой Волновахѣ, дв. 379, ж. 2264; ц. пр., млтв. д. шк., кирп. и черепич. зз., 2 лвк.

128. Вол. Богатырская.

364. *Богатырь*, колонія греч., при р. Волчьей; дв. 395, ж. 2211; в. првл., (у. г. 120 в.), ц. пр., шк., 4 лвк., 2 ярм.
 365. *Константинополь*, колонія греч., при рч. Сухіе Ялы, дв. 189, ж. 1107; ц. пр., шк., 2 лвк., 2 кирп. з.
 366. *Улакы*, (Джемрекѣ), колонія греч., при рч. Волчьей и Сухіе Ялы, дв. 195, ж. 1170; ц. пр., шк., лвк., кирп. з.

129. Вол. Вольше-Янисальская.

367. *Большой-Янисаль*, колонія греч., при р. Мокрые Ялы, дв. 361, ж. 2208; в. првл., (у. г. 120 в.), ц. пр., шк., бльн.; 2 черепич. з., кирп. з.
 368. *Бамарь*, колонія греч., при р. Мокрые Ялы, дв. 349, ж. 2066; ц. пр., шк., 2 лвк.

130 Вол. Времьевская.

369. *Времьевка*, д. б. вл.; при р. Мокрые Ялы, дв. 47, ж. 329; в. првл. (у. г. 110 в.), шк. Въ 6 в.—кирп. з.
 370. *Софиевка*, д. б. вл., при р. Мокрые Ялы, дв. 81, ж. 567.

131. Вол. Грунауская.

371. *Грунау*, колонія нѣмц., при рч. Каратышѣ, дв. 58, ж. 848; в. првл., (у. г. 50 в.), ц. лют., шк., 3 лвк., 2 ренск. погр., 3 ярм., п. дв. Въ 1в.—кирп. з. Въ 3 в.—кирп. з. Въ 7 в.—2 кирп. з. Въ 12 в.—кирп. з. Въ 13 в.—кирп. з.
 372. *Белавезжэ*, колон. нѣмц., при рч. Кальчикѣ, дв. 42, ж. 960; шк., лвк.
 373. *Виккеруа*, колон. нѣмц., въ вершинѣ рч. Сухой Ялы, дв. 41, ж. 706; шк.
 374. *Гросс-Вердеръ*, колонія нѣмц., при рч. Каратышѣ, дв. 41, ж. 991; млтв. д., 2 шк.
 375. *Кальчиновка*, колонія нѣмц., при рч. Кальчикѣ, дв. 34, ж. 583; шк., п. дв.
 376. *Биривальдъ*, колонія нѣмц., при рч. Кальчикѣ и Кременчукѣ, дв. 43, ж. 769; шк.; слесари. зав., лвк.
 377. *Блейнг-Вердеръ*, колон. нѣмц., при рч. Бесташи, дв. 36, ж. 610; шк.
 378. *Бронсдорфъ*, колонія нѣмц. при рч. Каратышѣ, дв. 51, ж. 751; шк., красильн. зав., слесари. зав., лвк.
 379. *Нейлмбургъ*, колонія нѣмц., въ вершинѣ балки Малая Бодня, дв. 71, ж. 552; млтв. д., шк., лвк.
 380. *Новокерменчикъ* (Дорлоба), колон. греч., въ вершинѣ р. Мокрые Ялы, дв. 111, ж. 611; млтв. д. шк., 2 лвк.
 381. *Рейзенбергъ*, колон. нѣмц. въ вершинѣ рч. Сухіе Ялы, дв. 41, ж. 425; шк., лвк.
 382. *Розенбергъ*, колон. нѣмц., въ вершинѣ рч. Сухіе Ялы, дв. 41, ж. 691; шк.
 383. *Розенартъ*, колонія нѣмц., при рч. Кальчикѣ, дв. 42, ж. 819; шк.

384. *Рунде-Визе*, колонія нѣмц., при балкѣ Бесташи, дв. 32, ж. 713; шк., п. дв.
 385. *Тиенюфъ*, колонія нѣмц., при рч. Кременчукѣ, дв. 54, ж. 824, шк., лвк.
 386. *Шенбаумъ*, колонія нѣмц., при рч. Кальчикѣ, дв. 43, ж. 670; шк., лвк.

132. Вол. Игнатъевская.

387. *Игнатъевка* (Дубовка), колонія греч., при рч. Дубовкѣ, дв. 566, ж. 3339; в. првл., (у. г. 60 в.); ц. п. шк., з. ст. з. бльн., 2 лвв. винн. скл., ярм. Въ 1/2 в.—кирп. з.
 388. *Стыла*, колонія греч., при рч. Волновахѣ, дв. 450, ж. 2424; ц. пр., шк., з. ст., 7 лвк., ярм.

133. Вол. Каранская.

389. *Карань*, колонія греч., при р. Кальміусѣ, дв. 557, ж. 2918; в. првл. (у. г. 45 в.); ц. пр., ч., шк., кирп. з 8 лвк., ярм., баз. по воскр.
 390. *Ласпа*, колонія греч., при р. Кальміусѣ, дв. 312, ж. 1611; ц. пр., 2 лвк.

134. Вол. Крестовская.

391. *Крестовка*, с. б. г., при рч. Пана-Ивановой или Валиторошѣ, дв. 172, ж. 1318; в. првл. (у. г. 35 в.); ц. пр., шк., винн. скл. лвк.
 392. *Алексиевка*, д. б. г., при рч. Кальчикѣ (Шагаровкѣ), дв. 100, ж. 708.
 393. *Апостольское*, с. б. г., при рч. Кальчикѣ (Шагаровкѣ), дв. 229, ж. 1670. ц. пр., лвк.
 394. *Архангельская*, д. б. г., при рч. Пана-Ивановой или Валиторошѣ, дв. 100, ж. 743.
 395. *Дмитровское*, с. б. г., при рч. Кальчикѣ (Шагаровкѣ), дв. 191, ж. 1351; ц. пр. 2 лвк.
 396. *Зачатьевская*, д. б. г., въ вершинѣ р. Мокрые Ялы, дв. 148, ж. 868.
 397. *Златоустовское*, с. б. г., въ вершинѣ р. Мокрые Ялы, дв. 146, ж. 1023; ц. пр.; лвк.
 398. *Знаменовка*, д. б. г., при рч. Пана-Ивановой или Валиторошѣ, дв. 78, ж. 544.
 399. *Карловка*, сел. б. г., въ вершинѣ р. Мокрые Ялы, дв. 86, ж. 487; млтв. д., пчт. ст.
 400. *Стретенское*, с. б. г., въ вершинѣ рч. Пана-Ивановой или Валиторошѣ, дв. 151 ж. 889; ц. пр.; з. ст.; лвк.

135. Вол. Людвигстальская.

401. *Людвигсталь*, колонія нѣмц., на равнинѣ при колодцахъ, дв. 56, ж. 699; в. првл. (у. г. 70 в.), ц. лют., шк., лвк. Въ 20 в.—шк. Въ 25—шк.
 402. *Гетландъ*, колонія нѣмц., при балкѣ Малой Кобыльной, дв. 48, ж. 645; ц. рим.-кат., шк., лвк.
 403. *Дармштадтъ*, колонія нѣмц., на равнинѣ при колодцахъ, дв. 44, ж. 556; шк., кирп. з.
 404. *Елизабетдорфъ*, колонія нѣмц., при рч. Ялы, дв. 59, ж. 674; шк.
 405. *Кампену*, колонія нѣмц., при балкѣ Малой Кобыльной, дв. 63, ж. 803; шк., лвк. 2 столярни.
 406. *Кайзердорфъ*, колонія нѣмц., при балкѣ Малой Кобыльной, дв. 65, ж. 701; шк., лвк.

407. *Маріенфельдъ*, колонія нѣмц., на равнинѣ при колодцахъ, дв. 45, ж. 339; шк.
408. *Мирау*, колонія нѣмц., на равнинѣ при колодцахъ, дв. 45, ж. 646; млтв. д., шк.; лвк.
409. *Нейюфа*, колонія нѣмц., при рч. Сухіе Ялы, дв. 36, ж. 412; шк.
410. *Тиенортъ*, колонія нѣмц., на равнинѣ при колодцахъ, дв. 61, ж. 746; шк., лвк.
411. *Тиргартъ*, колонія нѣмц., на равнинѣ при колодцахъ, дв. 33, ж. 408; шк.
412. *Эйхвальдъ*, колонія нѣмц., на равнинѣ при колодцахъ, дв. 51, ж. 762; ц. рим. кат., шк., лвк.

136. Вол. Маіорская.

413. *Маіорское*, с. б. вл., при р. Мокрые Ялы, дв. 83, ж. 1371; в. првл. (у. г. 95 в.); ц. пр., шк., лвк., 2 ярм., 2 винн. подвала, солодовня, винокур з., пар. мельн.

137. Вол. Мало-Янисальская.

414. *Малый-Янисаль*, колонія греч., при рч. Кальчикъ, дв. 530, ж. 2741; в. првл. (у. г. 35 в.); ц. пр., шк.; 3 ст.; винн. скл., 4 лвк. 3 ярм.
415. *Анаболъ*, колонія греч., при рч. Маломъ Кальчикъ, дв. 167, ж. 1074; млтв. д., з. ст., лвк.
416. *Чердаклы*, колонія греч., при рч. Кальчикъ, дв. 240, ж. 1424; ц. пр., шк., пчт. ст., з. ст., лвк., 3 п. дв.

138. Вол. Мангушская.

417. *Мангушъ*, колонія греч., при рчч. Мокрой Бѣлосарайкѣ и Сухой Бѣлосарайкѣ, дв. 555, ж. 3510; в. првл. (у. г. 18 в.); ц. пр., 2 шк., з. ст., 7 лвк., кирп. з. Въ 10 в.—пчт. ст. Въ 12 в.—2 рыболовн. з.
418. *Старый Крымъ*, колонія греч., при рч. Калкъ и протокъ Кальчикъ, дв. 178, ж. 929; ц. ц. пр., шк., з. ст., 3 лвк.

139. Вол. Марьинская.

419. *Марьинское*, с. б. г. при рч. Осиковой, дв. 280, ж. 1758; в. првл. (у. г. 98 в.); ц. пр., шк., кирп. з., 2 лвк. 3 ярм. баз. по воскр.
420. *Александровское* (Кременное), с. б. г., при рч. Осиковой, дв. 301, ж. 1898; млтв. д., шк.; ярм.
421. *Максиміановское*, с. б. г., при рч. Осиковой, дв. 250, ж. 1517; ц. пр., шк., ярм.

140. Вол. Михайловская.

422. *Михайловка* (Нехотіевка), с. б. г., при рч. Сухіе Ялы, дв. 414, ж. 2859; в. првл. (у. г. 90 в.), ц. пр., шк., ярм. Въ 12 в.—ж. д. ст. Еленовская. Въ 11 в.—п. дв.
423. *Александровское* (Долинтерима), с. б. г., при балкѣ Долинтеримъ, дв. 461, ж. 2873; 2 ц. пр., шк.; лвк., баз. по воскр.
424. *Еленовское*, с. б. г., въ вершинѣ балки Долинтеримы, дв. 162, ж. 945; ц. пр.
425. *Константиновское*, с. б. г., при рч. Сухіе Ялы, дв. 327, ж. 2097; ц. пр., шк.

141. Вол. Николаевская.

426. *Николаевка* (Ново-Николаевка), с. б. г., при рч. Мокрой

Волновахѣ, дв. 362, ж. 2529; в. првл. (у. г. 75 в.); ц. пр., шк., сельск. тюрьма, 2 лвк., 3 ярм.

427. *Валъряновка*, с. б. г., при балкѣ Шайтанкѣ, дв. 176, ж. 1176; ц. пр.
428. *Волновязъ* (Бугасъ), колонія греч., при рч. Мокрой Волновахѣ, дв. 176, ж. 1096; ц. пр., лвк.
429. *Ивановка*, с. б. г., при балкѣ Ярлычихѣ, дв. 239, ж. 1470; ц. пр., лвк.
430. *Ново-Троицкое* (Серелня), с. б. г., при рч. Сухой Волновахѣ, дв. 523, ж. 3192; ц. пр., шк.; 3 лвк.
431. *Платоновка*, с. б. г., въ истокахъ рч. Мокрой Волновахи, дв. 144, ж. 925; ц. пр., лвк.

142. Вол. Ново-Спасовская.

432. *Ново Спасовское*, с. б. азовск. казак., при р. Бердѣ, дв. 677, ж. 4650; в. првл. (у. г. 60 в.); ц. пр., шк., пчт. ст., кирп. з., 9 лвк., 3 ярм.
433. *Деревецкіе Хутора*, пос. б. азов. казак., при балкѣ Деревецкой, дв. 51, ж. 314; лвк.
434. *Петровское*, с. б. азовск. казак., при р. Бердѣ и Азовскомъ морѣ, дв. 312, ж. 2096; 2 ц. пр., шк., рыбн. з., 4 лвк. Въ 13 в.—рыбн. з.

143. Вол. Павловская.

435. *Павловка*, с. б. г., при рч. Кашлагачѣ, дв. 359, ж. 2060; в. првл. (у. г. 90 в.); ц. пр., евр. млтв. д., шк., 2 лвк., 2 реиск. погр., 2 водочн. скл., 3 ярм., баз. ежедн. Въ 18 в.—кирп. з.
436. *Апловка*, д. б. г., при рч. Ялахѣ, дв. 79, ж. 563.
437. *Богоявленовка*, с. б. г., при балкѣ Икряной, дв. 240, ж. 1513; 2 ц. пр., лвк.
438. *Васильевка*, с. б. г., при рч. Кашлагачѣ, дв. 186, ж. 986; ц. пр., лвк.
439. *Всесвятское*, с. б. г., при рч. Неливачевой, дв. 149, ж. 1142; ц. пр.
440. *Екатериновка*, с. б. г., при рч. Ялахѣ, дв. 147, ж. 934; ц. пр.
441. *Елисаветовка*, с. б. г., при рч. Ялахѣ, дв. 108, ж. 701; ц. пр.
442. *Икольская*, д. б. г., при рч. Кашлагачѣ, дв. 199, ж. 1198; лвк.
443. *Пречистовка*, д. б. г., при рч. Кашлагачѣ, дв. 76, ж. 626.

144. Вол. Петровская.

444. *Петровское*, с. б. г., при балкѣ Малоурдіевой, дв. 370, ж. 2293; в. првл. (у. г. 75.); ц. пр., шк., лвк.
445. *Богословское*, с. б. г., при балкѣ Безводной, дв. 206, ж. 1242; ц. пр., шк., лвк.
446. *Елоровское* (Рыгорьевка), с. б. г., при балкѣ Лунзанъ, дв. 166, ж. 1062. ц. пр.
447. *Ново-Петриковское*, с. б. г., при р. Мокрые Ялы, дв. 349, ж. 2590; ц. пр., шк.; 2 лвк.

145. Вол. Покровская.

448. *Покровское* (Соленая), с. б. азовск. казак., при рч. Соленой, дв. 133, ж. 518; в. првл. (у. г. 30 в.); ц. пр., млтв. д., лвк.
449. *Никольское* (Кальчикъ), с. б. азов. казак., при рч. Маломъ Кальчикъ, дв. 160, ж. 527; ц. пр., шк., з. ст., 3 п. дв., 5 лвк., ярм.
450. *Стародубовка* (Каратышъ), с. б. азовск. казак., при рч. Каратышѣ, дв. 108, ж. 410; ц. пр., шк., з. ст., 2 лвк., 2 ярм.

146. Вол. Сартанская.

451. *Сартана*, колонія греч., при р. Кальміусь, дв. 540, ж. 3295; в. првл. (у. г. 12 в.); ц. пр., шк., 4 лvk.
452. *Ново-Николаевка*, д. б. волонтеровъ легіона Императора Николая 1-го, при р. Кальміусь, дв. 60, ж. 450; шк.
453. *Чермаликъ*, колонія греч., при р. Кальміусь, дв. 361, ж. 2237; ц. пр., шк., 5 лvk.

147. Вол. Старо-Керменчикская.

454. *Старый Керменчикъ*, колон. греч., при рч. Ялахъ, дв. 414, ж. 2277, в. првл. (у. г. 90 в.); ц. пр., шк., 13 лvk., 2 ренск. погр., 2 ярм., баз. по воскр.
455. *Новая Баракуба*, колонія греч., при рч. Ялахъ, дв. 260 ж. 1518, ц. пр., млтв. д., шк., 5 лvk., 2 винн. погр.

148 Вол. Темрюкская.

456. *Темрюкъ*, с. б. г., при рч. Темрюкъ, дв. 566, ж. 4347; в. првл. (у. г. 45 в.); ц. пр., шк., 3 лvk.
457. *Захаревка*, с. б. г., при р. Бердъ, дв. 159, ж. 1341; ц. пр., шк., лvk.

149. Вол. Ялтанская.

458. *Ялта*, колонія греч., при Азовскомъ морѣ, дв. 482 ж. 3040;

в. првл. (у. г. 28 в.); ц. пр., шк., 10 лvk., ярм., харчевня. Въ 10 в.—рыбн. з.

459. *Урзуфъ* (Зеленая), колонія греч., при Азовскомъ морѣ и рч. Зеленой, дв. 227, ж. 1414; ц. пр., шк., 4 лvk., ярм.

150. Приказъ Графскій.

460. *Графская* (Камперъ-Хуторъ), колон. евр., при Зеленомъ оврагѣ, дв. 47, ж. 666; сельскій приказъ (у. г. 70 в.); евр. млтв. д., лvk.
461. *Зеленое поле* (Мадлеръ), колонія евр., при Зеленомъ оврагѣ, дв. 51, ж. 930; синагога.
462. *Надежная* (Виленская), колонія евр., при Зеленомъ оврагѣ, дв. 63, ж. 840; евр. млтв. д.
463. *Сладководная* (Кобильная), колон. евр., при балкѣ Кобыльной, дв. 48, ж. 899, евр. млтв. д.

151. Приказъ Затихинскій.

464. *Затихье* (Бахеръ-Хуторъ), колонія евр., при рч. Сухіе Ялы, дв. 74, ж. 602; сельскій приказъ (у. г. 45 в.); синагога. Въ 3 в.—шк.
465. *Равнополь* (Латень-Хуторъ), колонія евр., на равнинѣ при колодцахъ, дв. 61, ж. 457; синагога.

VI. НОВОМОСКОВСКИЙ УѢЗДЪ.

152. Вол. Александровская.

466. *Александровка* (Струбова), с. б. вл., при рч. Вязовкѣ, дв. 87, ж. 526; в. првл. (у. г. 40 в.); ц. пр.
467. *Сергиевка* (Клевцова), д. б. вл., при рч. Вязовкѣ, дв. 119, ж. 710; салотоп. з. лvk.

153. Вол. Афанасьевская.

468. *Афанасьевка*, с. б. вл., при рч. Богатой, дв. 38, ж. 252; в. првл. (у. г. 45 в.); 2 ц. пр., кирп. з., лvk.
469. *Анненская* (Саламаховка), д. б. вл., при озерѣ Свиноирскомъ, дв. 53, ж. 304; кирп. з.
470. *Богатая*, д. б. вл., при рч. Богатой, дв. 106, ж. 631.

154. Вол. Бабайковская.

471. *Бабайковка*, с. б. г. при р. Орели, дв. 486, ж. 2673; в. првл. (у. г. 75 в.); ц. пр. шк., з. ст., 2 лvk., 3 ярм., баз. по праздн.
472. *Подкряжско-Надховскій*, пос. б. г., при озерѣ Соленомъ, дв. 220, ж. 1210.

155. Вол. Бузовская.

473. *Бузовка*, с. б. вл., при рч. Бузовкѣ, дв. 85, ж. 431; в. првл. (у. г. 50 в.); ц. пр.
474. *Владиміровка*, д. б. вл., при рч. Бузовкѣ, дв. 117, ж. 532.
475. *Колпаковка*, с. б. вл., пр. р. Орели, дв. 180, ж. 972; ц. пр.

156. Вол. Васильевская.

476. *Васильевка* (Остаповка), с. б. вл., при р. Самарѣ, дв. 260, ж. 1281; в. првл. (у. г. 25 в.); ц. пр. Въ 7 в.—кирп. з., п. дв.

157. Вол. Вольнянская.

477. *Вольное* с. б. вл., при р. Самарѣ и прудѣ Вольнянкѣ, дв. 283, ж. 1466; в. првл. (у. г. 10 в.); ц. пр., 2 лvk., 2 ярм., баз. по праздн., винокур. з., пар. мельн.

158. Вол. Воскресенская.

478. *Воскресеновка*, с. б. вл., при балкѣ Поповской, дв. 46, ж. 264; в. првл. (у. г. 37 в.); ц. пр. Въ 3 в.—млтв. д.

159. Вол. Голубовская.

479. *Голубовка*, с. б. г., при рч. Кильчени, дв. 358, ж. 2004; в. првл. (у. г. 32 в.); ц. пр., шк., пчт. ст., 2 лvk., баз. по праздн.

160. Вол. Губиновская.

480. *Губиниха*, с. б. г., при рч. Губинихѣ, дв. 472, ж. 2734; в. првл. (у. г. 20 в.); ц. пр., шк., пчт. ст., 3 лvk., 2 ярм., баз. по праздн.

161. Вол. Гупаловская.

481. *Гупаловка*, с. б. г., при рч. Заплавкѣ и лиманахъ Казакомъ и Гряковомъ, дв. 556, ж. 3058; в. првл. (у. г. 70 в.); ц. пр., шк., бондарн., 4 лvk., 3 ярм., баз. еженд.
482. *Дмухайловскіе Хутора*, с. б. г., при балкѣ Глубокой и рч. Сухой Заплавкѣ, дв. 602, ж. 3311; ц. пр.
483. *Толчино*, д. б. г., при балкѣ Придивкѣ, дв. 152, ж. 826.

162. Вол. Елисаветовская (1-я.)

484. *Елисаветовка*, с. б. вл., при болотахъ Соленомъ Ноздранакѣ,

дв. 375, ж. 2052; в. првл. (у. г. 50 в.); ц. пр., шк., з. ст., 3 ярм.

485. *Куриловка*, д. б. вл., при балств Селиканъ, дв. 134, ж. 857; льнопрядильн. фабр.

486. *Николаевка*, д. б. вл., при ручьяхъ, дв. 154, ж. 866.

163. Вол. Елисаветовская (2-я).

487. *Елисаветовка* (Татарка), с. б. г., при рч. Татаркѣ, дв. 372, ж. 2120; в. првл. (у. г. 35 в.); ц. пр., шк., 2 лвк., винн. скл.

488. *Каменоватка*, пос. б. г., при балкѣ Каменоватой, дв. 99, ж. 564.

489. *Лозоватка*, д. б. г., при балкѣ Лозоваткѣ, дв. 76, ж. 527.

164. Вол. Ждановская.

490. *Ждановка* (Кострова), с. б. вл., при балкѣ Гранкѣ, дв. 88, ж. 579; в. првл. (у. г. 40 в.); ц. пр., пчт. ст.

491. *Еленовка*, д. б. вл., при балкѣ Чаплинкѣ, дв. 100, ж. 592.

165. Вол. Знаменская.

492. *Знаменка*, с. б. г., при озерѣ Запманскомъ, дв. 693, ж. 4022; в. првл. (у. г. 12 в.); ц. пр., шк., 2 п. дв., ренск. погр., 4 лвк., 2 ярм., баз. ежедн.

493. *Орловщина*, с. б. г., при рч. Песковатой, дв. 389, ж. 1984; ц. пр., шк.

494. *Песчанка*, с. б. г., при рч. Подпольной, дв. 417, ж. 2210; ц. пр., шк.

166. Вол. Иозефстальская.

495. *Иозефсталь* (Долгое), колонія нѣмц., при р. Самарѣ и протокѣ Крымскомъ, дв. 110, ж. 1095; в. првл. (у. г. 14 в.); зютер. кирка, шк.; 2 лвк.

496. *Биллерфельдъ*, колонія нѣмц., при протокѣ Татаркѣ, дв. 49, ж. 379; млтв. д., шк., столярная.

497. *Кронсартель*, колонія нѣмц., при р. Самарѣ и рч. Кильчени, дв. 22, ж. 121; млтв. д., шк.

498. *Рыбальскъ*, колонія нѣмц., при р. Самарѣ, дв. 58, ж. 506; млтв. д., шк., 5 столярень, п. дв.

167. Вол. Камянская.

499. *Камянка*, с. б. г., при р. Днѣпрѣ, дв. 927, ж. 5562; в. првл. (у. г. 25 в.); 2 ц. пр., шк., 10 лвк., 3 ярм., баз. по буднямъ. Въ 5 в.—дѣсн. прст., 3 лвк., пекарня.

500. *Обуховка*, с. б. г., при озерѣ Чередницкомъ, дв. 351, ж. 1930; ц. пр.; 3 лвк.

501. *Сушакова*, д. б. г., при р. Днѣпрѣ, дв. 110, ж. 660.

168. Вол. Карабиновская.

502. *Карабиновка*, с. б. вл., при прудѣ Лиманъ и балкѣ Берестовой, дв. 173, ж. 1070; в. првл. (у. г. 25 в.); ц. пр., столярня.

503. *Лиманская* (Берсетки), д. б. вл., при балкѣ Берестовой, дв. 91, ж. 571; лвк.

169. Вол. Котовская.

504. *Котовка*, мѣстчк. б. вл., при р. Орели, дв. 460, ж. 3030; в. првл. (у. г. 58 в.); ц. пр., евр. млтв. д., шк., бгд., винок. Волости и важнѣйшія селенія Евр. Россіи, вып. VIII.

з., пар. млтв., 4 лвк., 4 ярм., баз. по праздн., п. дв. Въ 3 в.—кирп. з. Въ 9 в.—черепичн. з.

170. Вол. Лычковская.

505. *Лычково*, с. б. вл., при р. Орели, дв. 299, ж. 1535; в. првл. (у. г. 60 в.); ц. пр., шк., лвк., 4 ярм., тркт., п. дв. Въ 7 в.—механич. зав.

506. *Козарицина*, с. б. вл., при р. Орели, дв. 175, ж. 802; ц. пр.

171. Вол. Любимовская.

507. *Любимовка* (Алексѣвка), с. б. г., при р. Днѣпрѣ, дв. 137, ж. 789; в. првл. (у. г. 35 в.); ц. пр., шк. Въ 7 в.—ц. пр., млтв. д.; лѣсн. прст., 25 лвк., 2 салотоп. з., 2 п. дв., 2 ярм., баз. ежедн.

508. *Вороновка* (Миклашева), д. б. г., при рч. Вороновой, дв. 90, ж. 569.

509. *Петровка* (Ворона), д. б. г., при рч. Вороновой, дв. 97, ж. 602; шк.

510. *Татарка* (Прозоровка), д. б. г., при балкѣ Татаркѣ, дв. 75, ж. 479; шк.

511. *Чапли*, д. б. г., при р. Днѣпрѣ, дв. 256, ж. 1521; шк., слесарня.

172. Вол. Магдалиновская.

512. *Магдалиновка*, с. б. вл., при рч. Чаплинкѣ, дв. 120, ж. 604; в. првл. (у. г. 40 в.); ц. пр., пчт. ст., 2 лвк., кирп. з., 2 ярм., баз. по праздн.

173. Вол. Мануиловская.

513. *Мануиловка* (Поповка), с. б. вл., при болотѣ Гвилокотн, дв. 269, ж. 1494; в. првл. (у. г. 25 в.); ц. пр., шк., п. дв., лвк., ярм. Въ $1\frac{1}{2}$ в.—лѣсн. прст. Въ $2\frac{1}{2}$ в.—лѣсн. прст. Въ $1\frac{1}{2}$ в.—ж. д. ст. Екатериновка.

174. Вол. Могилевская.

514. *Могилевъ*, с. б. г., при рч. Бѣловодѣ, дв. 734, ж. 4697; в. првл. (у. г. 75 в.); ц. пр., шк., 6 лвк., винн. сел., 2 ярм., баз. по праздн.

515. *Заряясняскій*, пос. б. г., при могилахъ Рясныхъ, дв. 100, ж. 640.

516. *Подкряжная*, д. б. г., при озерѣ Мокромъ и могилахъ Рясныхъ, дв. 215, ж. 1376.

175. Вол. Нижволаевская.

517. *Николаевка*, с. б. г., при балкѣ Губинихъ, дв. 708, ж. 5108; в. првл. (у. г. 18 в.); ц. пр. шк., 3 лвк., 2 ярм.

176. Вол. Новомосковская.

518. *Губинскій* (Бровковскій), пос. б. г., при балкѣ Губиновкѣ, дв. 109, ж. 719; (в. првл. въ 18 в., въ г. Новомосковскѣ). Въ 16 в.—3 ц. пр., мужск. мнст., ч., шк.; лвк., ярм.

519. *Вороновка*, предмѣст. г. Новомосковска, б. г., дв. 431, ж. 2844.

520. *Животиловка*, предмѣст. г. Новомосковска, б. г., дв. 325, ж. 2145.

521. *Пересаль*, предмѣст. г. Новомосковска, б. г., дв. 254, ж. 1676.

522. *Подоль*, предмѣст. г. Новомосковска, б. г., дв. 96, ж. 633.

177. Вол. Новоселовская.

523. *Новоселка* (Клевцова), с. б. вл., при ррч. Самарѣ и Татаркѣ, дв. 217, ж. 1052; в. првл. (у. г. 8 в.); ц. пр. Въ 8 в.—лѣсн. прст., слесарня.
524. *Одиновка* (Куликовка), мѣстчк. б. вл., при р. Самарѣ, дв. 73, ж. 463; ц. пр., 2 лѣсн. прст., лѣк.

178. Вол. Очертоватовская.

525. *Очертоватое*, с. б. вл., при рч. Кильчени, дв. 72, ж. 352; в. првл. (у. г. 20 в.); мѣтв. д., п. дв. лѣчк., ярм.

179. Вол. Паньковская.

526. *Паньковка*, с. б. вл., при р. Днѣпрѣ, дв. 179, ж. 896; в. првл. (у. г. 70 в.); ц. пр., пчт. ст., винокур. з., лѣсоп. механич. з., лѣсн. прст. Въ 4 в.—4 кирпичн. зз.
527. *Судьеска* (Алферовка), д. б. вл., при балкѣ Моховой и могилахъ Близнецы, дв. 34, ж. 146; кирп. з.

180. Вол. Перещепинская.

528. *Перещепино*, с. б. г., при ррч. Орели и Кильчени, дв. 752, ж. 3760; в. првл. (у. г. 47 в.); ц. пр., евр. мѣтв. д., шк., пчт. ст., 17 лѣк., 4 ярм., баз. ежедн.

181. Вол. Петриковская.

529. *Петриковка*, мѣстчк. б. г., при рч. Чаплинкѣ, дв. 1768, ж. 11668; в. првл. (у. г. 50 в.); 3 ц. пр., синагога, бѣд., пчт. ст., 29 лѣк., 3 бондарн., 2 п. дв., 4 ярм.
530. *Галушикова*, пос. б. г., при озерѣ Плавуатомѣ, дв. 101, ж. 666.
531. *Лобойкова*, пос. б. г., при озерѣ Вилки, дв. 100, ж. 660.
532. *Продашовка*, пос. б. г., при озерѣ Курачье Море, дв. 117, ж. 772.

182. Вол. Подгороднянская.

533. *Подгороднее*, с. б. г., при рч. Кильчени, дв. 543, ж. 3328; в. првл. (у. г. 13 в.); ц. пр., евр. мѣтв. д., шк., пчт. ст., 3 п. дв., 4 лѣк., ярм., баз. по сред. и пятн.

183. Вол. Попасновская.

534. *Попаснов*, с. б. вл., при балкѣ Попасновской, дв. 190, ж. 1055; в. првл. (у. г. 30 в.); ц. пр., 2 лѣк. Въ 1 в.—кирп. з.
535. *Андреевка*, с. б. вл., при р. Самарѣ, дв. 130, ж. 694; ц. пр.
536. *Всесвятская*, д. б. вл., при балкѣ Пригульной, дв. 161, ж. 794.
537. *Михайловка*, с. б. вл., при р. Самарѣ, дв. 161, ж. 768; ц. пр., лѣк.
538. *Новостепановка*, д. б. вл., при балкѣ Исаковой, дв. 120, ж. 672.

184. Вол. Почино-Софиевская.

539. *Почино-Софиевка* (Мѣлоградово), с. б. вл., при рч. Кильчени, дв. 53, ж. 322; в. првл. (у. г. 35 в.); ц. пр., пчт. ст., лѣк. Въ 5 в.—кирп. з. Въ 7 в.—евр. мѣтв. д.

185. Вол. Прядильская.

540. *Прядица* (Ново-Александровка), с. б. г., при балкѣ Прядивкѣ, дв. 563, ж. 3667; в. првл. (у. г. 55 в.); ц. пр., пчт. ст., 3 ярм.

186. Вол. Спасская.

541. *Спасское*, с. б. г., при рч. Кильчени, дв. 415, ж. 2412; в. првл. (у. г. 15 в.) ц. пр., шк., лѣк.

187. Вол. Хорошевская.

542. *Хорошево*, мѣстчк. б. вл., при рч. Татаркѣ, дв. 78, ж. 421; в. првл. (у. г. 37 в.); ц. пр., лѣк., 2 ярм.

188. Вол. Чаплинская.

543. *Чаплинка*, с. б. г., при рч. Чаплинкѣ, дв. 1056, ж. 6874; в. првл. (у. г. 40 в.); 2 ц. пр., евр. мѣтв. д., шк., пчт. ст., 2 лѣк., бондарн., 3 п. дв., винн. скл., 3 ярм., баз. по праздн.

189. Вол. Чернетчинская.

544. *Чернетчина*, с. б. г., при лиманахъ Казацкомѣ, Кругломѣ, Парунешномѣ и при рч. Заплавкѣ, дв. 620, ж. 3224; в. првл. (у. г. 70 в.); ц. пр., шк., 2 ярм.
545. *Кременовскіе Хутора*, пос. б. г., при рч. Заплавкѣ, дв. 110, ж. 572.
546. *Мусленковы Хутора*, пос. б. г., при рч. Заплавкѣ, дв. 98, ж. 509.
547. *Шевская*, д. б. г., при заливѣ Орелищѣ, дв. 121, ж. 691.

190. Вол. Шульговская.

548. *Шульговка*, с. б. г., при заливѣ Орелищѣ, дв. 408, ж. 3100; в. првл. (у. г. 67 в.); ц. пр., шк., пчт. ст., 2 ярм.
549. *Гречены*, пос. б. г., при озерѣ Штаньковомѣ, дв. 79, ж. 600.
550. *Сорочены*, пос. б. г., при ручьѣ Протовомѣ, дв. 109, ж. 828.

181. Вол. Юрьевская.

551. *Юрьеска*, д. б. вл., при рч. Журавкѣ, дв. 10, ж. 107; в. првл. (у. г. 70 в.). Въ 7 в.—2 сукновальни водян. Въ 10 в.—винн. скл.
552. *Ивановка* (Миргородщина), с. б. вл., при озерѣ Вербовомѣ, дв. 25, ж. 187; ц. пр.
553. *Филиповка*, д. б. вл., при рч. Прядивкѣ, дв. 12, ж. 114; кирп. з.
554. *Ярыловка*, д. б. вл., при р. Орели, дв. 23, ж. 168; 3 казармы.

VII. ПАВЛОГРАДСКІЙ УѢЗДЪ.

192. Вол. Акимовская.

555. *Акимовка* (Юрково), с. б. вл., при рч. Бритаѣ, дв. 55, ж.

345; в. првл. (у. г. 70 в.); ц. пр., шк., 3 ст., лѣк. Въ 15 в.—лѣк. Въ 10 в.—ж. д. ст. Надеждино.

556. *Дунила* (Норцовка, Островская), д. б. вл., при прудѣ, дв. 38, ж. 234; лѣк.

193. Вол. Александровская.

557. *Александровка*, с. б. г., при р. Волчьей, дв. 498, ж. 3685; в. првл. (у. г. 17 в.); ц. пр., шк., 2 лвк., бондарня.

194. Вол. Артельская.

558. *Артельное* (Чунихино), с. б. вл., при рч. Орелькѣ, дв. 104, ж. 635; в. првл. (у. г. 60 в.); ц. пр., шк. з. ст., 2 лвк., 3 ярм. Въ 2 в.—лвк. Въ 19 в.—п. дв. Въ 15 в.—ж. д. ст. Краснонаволка.

559. *Большая Царедаровка*, д. б. г., при прудѣ Бузиновомъ, дв. 100, ж. 740; лвк.

560. *Веселая* (Башкатовка, Екатериновка), д. б. вл., при рч. Орелькѣ, дв. 37, ж. 209; лвк.

561. *Краснонаволка* (Юдмка), с. б. вл., при рч. Орелькѣ, дв. 62, ж. 347; ц. пр., 3 лвк., ярм., п. дв.

562. *Петровское* (Синегубовка), д. б. вл. при рч. Орелькѣ, дв. 24, ж. 108; п. дв.

563. *Покровская* (Яблочкина), д. б. вл., при рч. Орелькѣ, дв. 15, ж. 81; п. дв.

195. Вол. Вогуславская.

564. *Вогуславъ*, с. б. г., при р. Самарѣ, дв. 472, ж. 2926; в. првл. (у. г. 14 в.); ц. пр., шк., пчт. ст., 3 лвк., баз. по воскр. Въ 5 в.—п. дв.

565. *Бодановка*, с. б. г., при рч. Терновой, дв. 745, ж. 4695; ц. пр., шк., 3 лвк.

566. *Терновка*, с. б. г., при рч. Терновкѣ, дв. 610, ж. 4043; ц. пр., шк., 3 лвк.

196. Вол. Васильевская.

567. *Васильевка*, с. б. вл., при р. Днѣпрѣ, дв. 132, ж. 734; в. првл. (у. г. 70 в.); ц. пр., шк., 2 лвк. Въ 23 в.—кирп. з. Въ 25 в.—ж. д. ст. Славгородъ.

568. *Марьевка*, д. б. вл., при р. Днѣпрѣ, дв. 70, ж. 333; 2 лвк.

569. *Славгородъ* (Жебунова), с. б. вл., при рч. Осокоровкѣ, дв. 61, ж. 270; ц. пр., 6 лвк., винн. скл., лѣсн. прст., п. дв. 2 ревск. погр., 3 ярм., баз. по праздн.

197. Вол. Васильковская.

570. *Васильковка* (Васюковка), с. б. г., при р. Волчьей, дв. 941, ж. 5552; в. првл. (у. г. 36 в.); ц. пр., шк., 9 лвк., 2 бондарн., 2 винн. скл., 6 п. дв., 3 ярм., баз. по праздн.

198. Вол. Воскресенская.

571. *Воскресенское* (Озерово), с. б. вл., при р. Волчьей, дв. 101, ж. 571; в. првл. (у. г. 18 в.); ц. пр., шк. Въ 15 в.—п. дв.

572. *Этинфельдъ* (Дьячково), колонія нѣмц., при балкѣ Дьяковой, дв. 31, ж. 227; лютер. млтв. д.

199. Вол. Вязовская.

573. *Вязовка*, с. б. г., при р. Самарѣ, дв. 664, ж. 3386; в. првл. (у. г. 15 в.); ц. пр., шк., пчт. ст., 2 лвк., 3 ярм., баз. по праздн.

574. *Водянской*, пос. б. г., при балкѣ Водяной, дв. 112, ж. 704.

575. *Бочережки*, с. б. г., при р. Самарѣ, дв. 514, ж. 3341; ц. пр., 2 лвк., 3 ярм., баз. по праздн.

576. *Кочережскій*, пос. б. г., при рч. Вязовкѣ, дв. 150, ж. 975.

200. Вол. Городищенская.

577. *Городище*, д. б. вл., при р. Волчьей, дв. 179, ж. 845; в. првл. (у. г. 2 в.). Въ 4 в.—кирп. з.

578. *Маврино*, д. б. вл., при р. Волчьей, дв. 122, ж. 592.

579. *Прусенка*, д. б. вл., при ррч. Волчьей и Терсѣ, дв. 172, ж. 936.

580. *Троицкое*, с. б. вл., при ррч. Волчьей и Терсѣ, дв. 134, ж. 745; ц. пр.

201. Вол. Дмитриевская 1-я.

581. *Дмитревка*, с. б. г., при р. Самарѣ, дв. 700, ж. 5180; в. првл. (у. г. 29³/₄ в.); ц. пр., шк., пчт. ст., 5 лвк., 2 бондарн., 3 п. дв., 3 ярм., баз. по праздн.

202. Вол. Дмитриевская 2-я.

582. *Дмитревка* (Булаховка), с. б. вл., при заливѣ р. Волчьей, дв. 345, ж. 2037; в. првл. (у. г. 18 в.); ц. пр., шк., лвк., винн. скл. Въ 2 в.—винокур. з.

583. *Межиричъ*, с. б. вл., при р. Волчьей, дв. 275, ж. 1676; ц. пр., шк., пивовар. з.

203. Вол. Добровольская.

584. *Доброволье* (Надаржинова), с. б. вл., при ррч. Самарѣ и Аналихѣ, дв. 447, ж. 2382; в. првл. (у. г. 60 в.); ц. пр., шк., 4 лвк., 3 ярм.

585. *Александровка*, д. б. вл., при рч. Аналихѣ, дв. 148, ж. 755.

204. Вол. Ивановская.

586. *Ивановка*, с. б. вл., при ррч. Быкѣ и Бычкѣ, дв. 150, ж. 726; в. првл. (у. г. 55 в.); ц. пр., кирп. з., ярм. 24-го ноября.

587. *Кохановка*, с. б. вл., при р. Самарѣ, дв. 75, ж. 454; ц. пр., лвк.

588. *Малопокровка* (Пянковичева), д. б. вл., при рч. Бычкѣ, дв. 13, ж. 100; лвк.

589. *Петровское*, с. б. вл., при р. Самарѣ, дв. 57, ж. 233; ц. пр., 2 лвк., кирп. з.

205. Вол. Кожовская.

590. *Ивановка*, с. б. вл., при рч. Терновкѣ, дв. 50, ж. 305; в. првл. (у. г. 30 в.); ц. пр., шк., 2 лвк.

591. *Благодатная*, д. б. вл., при рч. Терновкѣ, дв. 68, ж. 359; кирп. з.

592. *Марьевка*, д. б. вл., при рч. Терновкѣ, дв. 140, ж. 818.

593. *Никольское* (Горка), с. б. вл., при рч. Терновкѣ, дв. 82, ж. 428; ц. пр., 3 лвк.

206. Вол. Криштоповская.

594. *Криштоповка*, с. б. вл., при рч. Терновкѣ, дв. 77, ж. 510; в. првл. (у. г. 40 в.); ц. пр., п. дв., 3 лвк., 3 ярм.

207. Вол. Лубянская.

595. *Лубянка*, с. б. вл., при рч. Терсѣ, дв. 155, ж. 809; в. првл. (у. г. 35 в.); ц. пр., блвн., лвк. Въ 5 в.—лвк., гостин. Въ 3 в.—кирп. з. Въ 15 в.—ц. пр., кирп. и черепичн. з. Въ 7 в.—ж. д. ст. Синельнигово.

596. *Цыгановка*, д. б. вл., при рч. Терсѣ, дв. 79, ж. 473; лвк.

208. Вол. Мариентальская.

597. *Мариенталь*, д. б. вл., при рч. Соленой, дв. 62, ж. 457; в. првл. (у. г. 106 в.). Въ 6 в.—конск. з., кирп. з.
598. *Андроновка*, д. б. вл., при рч. Быкъ, дв. 13, ж. 66; конск. заводъ.

209. Вол. Михайловская.

599. *Михайловка* (Куликовка), с. б. вл., при рч. Бритаф, дв. 137, ж. 635; в. првл. (у. г. 62 в.); ц. пр., лвк. Въ 7 в.—ж. д. ст. Лозовая-Азовская. Въ 13 в.—ж. д. полуст. Нелюбовка.
600. *Веселая* (Герсеванова), д. б. вл., при рч. Лозовой, дв. 125, ж. 436; лвк.
601. *Екатериновка* (Павютинна), д. б. вл., при рч. Лозовой, дв. 104, ж. 429; 2 лвк., пар. мльн.
602. *Ивановка* (Святловское), с. б. вл., при рч. Лозовой, дв. 22, ж. 77; ц. пр.
603. *Смирное* (Нелюбова), с. б. вл., при рч. Бритаф, дв. 64, ж. 365; ц. пр., ярм.

210. Вол. Николаевская.

604. *Николаевка*, с. б. г., при рч. Самарф, дв. 824, ж. 5356; в. првл. (у. г. 36³/₄ в.); ц. пр., шк., арестн. д., 7 лвк., винн. скл., 4 ярм.

211. Вол. Ново-Ивановская.

605. *Ново-Ивановка* (Майбородка), с. б. вл., въ вершинѣ рч. Малой Терновки, дв. 54, ж. 229; в. првл. (у. г. 47 в.); ц. пр., шк., лвк., 4 ярм. Въ 9 в.—3 лвк. Въ 10 в.—ж. д. ст. Лозовая-Севастопольская.
606. *Домаха* (Варваровка), д. б. вл., въ балкѣ Домахѣ, дв. 92, ж. 517; шк., лвк.
607. *Николаевка* (Поготчина), д. б. вл., при рч. Малой Терновкѣ, дв. 76, ж. 486; шк., лвк.
608. *Ново-Александровка* (Дубровщина), д. б. вл., въ балкѣ Бузиноватой, дв. 32, ж. 192; пар. мльн.
609. *Ново-Михайловка* (Литовщина), д. б. вл., въ балкѣ Рябоконовой, дв. 36, ж. 195; кирп. з.
610. *Федоровка* (Квитчина, Шульцевка), д. б. вл., въ вершинѣ рч. Малой Терновкѣ, дв. 66, ж. 302; кирп. з.

212. Вол. Новопавловская.

611. *Новопавловка*, с. б. г., при рч. Соленой, дв. 628, ж. 3765; в. првл. (у. г. 101 в.); ц. пр., ч., шк., 10 лвк., 2 ренск. погр., 3 винн. скл., 4 ярм., баз. по воскр.
612. *Подгороднее*, с. б. г., при рч. Соленой, дв. 681, ж. 4396; ц. пр., ч., шк.

213. Вол. Павлоградская.

613. *Павлоградскіе Хутора*, пос. б. г., при ррч. Волчьей и Гвѣздкѣ, дв. 520, ж. 4621; (в. првл. въ 3 в. въ у. г.); ж. д. ст. Павлоградъ (1¹/₂ в. отъ города).
614. *Вербки*, с. б. г., при р. Самарф, дв. 646, ж. 3553; ц. пр., шк., военн. казарма, 2 ярм.
615. *Вербоватая* (Вербскіе Хутора), д. б. г. при рч. Малой Терновкѣ, дв. 105, ж. 577.

214. Вол. Петропавловская.

616. *Петропавловка*, мѣстч. б. г., при рч. Быкъ, дв. 969, ж.

5405; в. првл. (у. г. 50 в.); 2 ц. пр., евр. млтв. д., шк., з. бльн., пчт. ст., 28 лвк., 4 водочн. скл., 2 ренск. погр., тркт., 3 п. дв., 4 ярм.

215. Вол. Раздорская.

617. *Раздоры* (Карабиново), с. б. вл., при рч. Терсѣ, дв. 141, ж. 950; в. првл. (у. г. 25 в.); ц. пр., шк., 2 лвк., пар. мльнц., п. дв. Въ 3 в.—п. дв. Въ 10 в.—ж. д. ст. Зайцево.
618. *Вишневецкая*, д. б. вл., при рч. Терсѣ, дв. 215, ж. 1298.
619. *Писаревка*, д. б. вл., при рч. Терсѣ, дв. 66, ж. 463; п. дв.

216. Вол. Рождественская.

620. *Рождественское* (Шахово), с. б. вл., при рч. Бритаф, дв. 89, ж. 443; в. првл. (у. г. 85 в.); ц. пр., шк., лвк., 6 ярм. Въ 8 в.—лвк.
621. *Килзева* (Долголевка), с. б. вл., при рч. Попельной, дв. 96, ж. 485; ц. пр., лвк.

217. Вол. Рудаевская.

622. *Рудаевка*, с. б. вл., при рч. Малой Терновкѣ, дв. 54, ж. 241; в. првл. (у. г. 54 в.); ц. пр., лвк., 2 ярм.
623. *Раздоловка*, д. б. вл., при рч. Малой Терновкѣ, дв. 70, ж. 390; лвк.

218. Вол. Самойловская.

624. *Самойловка*, с. б. вл., при рч. Терновкѣ, дв. 81, ж. 495; в. првл. (у. г. 43 в.); ц. пр., кирп. з. Въ 8 в.—ж. д. ст. Самойловка.
625. *Ново-Александровка*, д. б. вл., въ балкѣ Рябоконовой, дв. 54, ж. 350; лвк.

219. Вол. Славянская.

626. *Славянка*, с. б. г., при рч. Быкъ, дв. 597, ж. 3845; в. првл. (у. г. 71 в.); ц. пр., шк., пчт. ст., 5 лвк., лѣсн. скл., винн. скл., ренск. погр., 3 ярм., 2 п. дв.

220. Вол. Стешено-Черноглазовская.

627. *Стешено-Черноглазовка*, с. б. вл., при р. Орели, дв. 124, ж. 620; в. првл. (у. г. 50 в.); ц. пр., шк., з. ст., 3 лвк., 2 ярм.
628. *Павловка* (Шандровка), с. б. вл., при р. Орели, дв. 194, ж. 1025; ц. пр., шк., кирп. з., 2 лвк., 2 ярм.
629. *Чернышчина*, с. б. вл., при р. Орели, дв. 96, ж. 383; ц. пр., кирп. з.

221. Вол. Троицкая.

630. *Троицкое*, с. б. г., при рч. Быкъ, дв. 873, ж. 4544; в. првл. (у. г. 57 в.); 2 ц. пр., шк., арестн. д., кожевн. з., 3 лвк., ренск. погр.

222. Вол. Уплатновская.

631. *Уплатное* (Поповка), с. б. вл., при рч. Большой Терновкѣ, дв. 69, ж. 489; в. првл. (у. г. 50 в.); ц. пр., шк., кирп. з. лвк.
632. *Милоска* (Мариендарь), д. б. вл., при рч. Большой Терновкѣ, дв. 43, ж. 286; кирп. з.

223. Вол. Хандагѣвская.

633. *Хандагѣвска*, с. б. вл., рч. Вязовкѣ, дв. 140, ж. 763; в. првл. (у. г. 25 в.); ц. пр., шк., 2 лвк., ярм.
 634. *Еленовка* (Муравьевка), д. б. вл., при рч. Вязовкѣ, дв. 41, ж. 218; винн. скл., лвк.

224. Вол. Хорошевская.

635. *Хорошев*, с. б. вл., при р. Самарѣ, дв. 209, ж. 1191; в. првл. (у. г. 50 в.); ц. пр., шк., блн., лвк., кирп. з.

225. Вол. Юрьевская.

636. *Юрьевка*, мѣстеч. б. вл., при рч. Малой Терновкѣ, дв. 213, ж. 1173; в. првл. (у. г. 25 в.); ц. пр., шк., з. ст., лвк. Въ 7 в.—ж. д. ст. Барваровка.
 637. *Барваровка*, д. б. вл., при рч. Малой Терновкѣ, дв. 36, ж. 187; п. дв.
 638. *Жемчужная*, д. б. вл., при рч. Малой Терновкѣ, дв. 64, ж. 327; п. дв.
 639. *Кондратьевка* (Бродская), д. б. вл., при рч. Малой Терновкѣ, дв. 130, ж. 654.

VIII. РОСТОВСКИЙ УѢЗДЪ.

226. Вол. Батайская.

640. *Батайскъ*, с. б. г., при рч. Койсугѣ, дв. 1197, ж. 6958; в. првл. (у. г. 7 в.); 2 ц. пр., шк., 16 лвк., кирп. зав., реиск. погр., 6 п. дв. Въ 1¹/₂ в.—ж. д. ст. Батайскъ.
 641. *Койсугъ*, с. б. г., при рч. Койсугѣ, дв. 1088, ж. 6923; 2 ц. пр., шк., з. ст., 10 лвк., 2 реиск. погр.

227. Вол. Больше-Сальская.

642. *Большія Салы*, колонія арм., при балкѣ Темерникѣ, дв. 263, ж. 1812; в. првл. (у. г. 20 в.); ц. арм., шк., 3 лвк. Въ 7 в.—шк.; 5 рыбн. з., 3 лвк., реиск. погр.
 643. *Несвятый*, колонія арм., при рч. Тузловѣ, дв. 130, ж. 751; ц. арм., шк., лвк.
 644. *Султанъ-Салы* (Верхняя Кошкина), колонія арм., при балкѣ Мокрый Чалтырь, дв. 106, ж. 836; ц. арм., шк., 2 лвк., п. дв.

228. Вол. Васильево-Петровская.

645. *Васильево-Петровскъ* (Спичакова), д. б. вл., при заливѣ р. Кагальника, дв. 45, ж. 265; в. првл. (у. г. 37 в.); лвк.
 646. *Задонское* (Зміева), д. б. вл., при р. Кагальникѣ, дв. 31, ж. 237; лвк.
 647. *Новотроицкая* (Антоновка, Анастасьевка), д. б. вл., при рч. Елбугѣ, дв. 61, ж. 360; лвк.

229. Вол. Глафиrowsкая.

648. *Глафировка*, мѣст. б. вл., при Азовскомъ морѣ и Ейскомъ заливѣ, дв. 228, ж. 2200; в. првл. (у. г. 120 в.); ц. пр., лвк., рыбн. з.; Ейское укрѣпленіе (мѣстч. мѣщ.), ц. пр., 2 шк., мѣщ. управа, пчт. ст., 6 лвк.
 649. *Николаевка*, д. б. вл., при Ейскомъ заливѣ, дв. 188, ж. 1298; лвк.
 650. *Шабельскъ* (Сазальникъ), мѣстч. б. вл., при Азовскомъ морѣ, дв. 218, ж. 1975; ц. пр., 3 лвк., рыбн. з., реиск. погр.

230. Вол. Екатериновская.

651. *Екатериновка*, с. б. г., при рч. Ей, дв. 937, ж. 5608; в. првл. (у. г. 120 в.); ц. пр., шк., 8 лвк.
 652. *Александровка*, с. б. г., при рч. Чембуркѣ, дв. 489, ж. 3618; ц. пр., з. блн., шк., 4 лвк.
 653. *Елизаветовка* (Бурлацкая), с. б. г., при рч. Ей, дв. 581, ж. 3239; ц. пр., шк., 9 лвк., 2 ярм.
 654. *Христиневъ*, хут. б. г., при рч. Чембуркѣ, дв. 92, ж. 680; лвк.

231. Вол. Кагальникская.

655. *Кагальникъ*, мѣстч. б. г., при рр. Мокромъ и Сухомъ Кагальникѣ, дв. 1058, ж. 7099; в. првл. (у. г. 41 в.); 2 ц. пр., з. блн., шк.; 12 рыбн. з., 18 лвк., 2 тркт., 3 ярм., 2 п. дв.
 656. *Головатая* (Ръзваново), хут. б. г., при р. Мокромъ Кагальникѣ, дв. 132, ж. 759.
 657. *Займы*, д. б. г., при заливѣ Азовскаго моря, дв. 58, ж. 550.
 658. *Качевалъ*, д. б. г., при р. Мокромъ Кагальникѣ, дв. 156, ж. 804.
 659. *Круловъ*, сел. б. г., при заливѣ Азовскаго моря, дв. 410, ж. 1509; млтв. д.; 3 лвк.
 660. *Курецъ*, с. б. г., на границѣ земли Войска Донскаго, при колодцахъ, дв. 132, ж. 750; ц. пр.; лвк.
 661. *Обрывъ*, д. б. г., при заливѣ Азовскаго моря, дв. 44, ж. 782.
 662. *Подъ-Азовъ*, д. б. г., при р. Донѣ, дв. 89, ж. 503.
 663. *Пыиково*, с. б. г., при р. Мокромъ Кагальникѣ, дв. 262, ж. 1454; ц. пр., 2 лвк.
 664. *Узль*, д. б. г., при ррч. Донѣ и Узикѣ, дв. 52, ж. 480; 5 рыбн. з.

232. Вол. Маргаритовская.

665. *Маргаритовка*, с. б. вл., при рч. Чембуркѣ и Азовскомъ морѣ, дв. 83, ж. 513; в. првл. (у. г. 83 в.); ц. пр., 2 лвк., п. дв. Въ 3 в.—6 рыбн. з.
 666. *Новомаргаритовка* (Почта), д. б. вл., при рч. Чембуркѣ и Азовскомъ морѣ, дв. 70, ж. 387; пчт. ст.
 667. *Портъ-Катонъ* (Круглая), д. б. вл., при Азовскомъ морѣ, дв. 136, ж. 834; 5 лвк., 2 лѣсн. скл., рыбн. з., механич. зав.

233. Вол. Милость-Куракинская.

668. *Милость-Куракино* (Шабельское), мѣстч. б. вл., при рч. Каменкѣ, дв. 116, ж. 839; в. првл. (у. г. 70 в.); ц. пр., шк. з. блн., 3 лвк., ярм., п. дв. Въ 9 в.—кирп. з.
 669. *Борисовка*, д. б. вл., при рч. Каменкѣ, дв. 32, ж. 219; лвк.
 670. *Марьевка* (Шелковникова), д. б. вл., при рч. Каменкѣ, дв. 30, ж. 104; лвк.
 671. *Ряженое* (Ковалинское. Веселая, Мирная Долина), с. б. вл., при р. Миусѣ, дв. 194, ж. 1063; ц. пр., 2 лвк., 2 ярм. столярня, п. дв.

234. Вол. Мысь-Добронадеждинская.

672. *Федоровка* (Фурсова) (у. г. 98 в.), д. б. вл., при р. Миусѣ, дв. 76, ж. 419; (в. првл. въ 20 в.); шк. Въ 8 в. отъ в. првл.

рыбн. з. Въ 12 в.—больн., лвк., п. дв. Въ 15 в.—рыбн. з.;
Лакедемоновка (мѣстч. мѣщ.), ц. пр., шк., лвк.

235. Вол. Ново-Николаевская.

673. *Ново-Николаевка*, с. б. г., при р. Кагальникѣ, дв. 287, ж. 1836; в. првл. (у. г. 29 в.); ц. пр., шк., 4 лвк., кирп. з.
674. *Высоцннз* (Средній), пос. б. г., при р. Кагальникѣ, дв. 136, ж. 870; ц. пр., лвк.
675. *Кулишовка*, с. б. г., при озерѣ Лебединомъ, дв. 232, ж. 1373; ц. пр., мѣтв. д., шк., лвк.
676. *Ново-Батайскэ* (Ракова), с. б. г., при р. Кагальникѣ, дв. 691, ж. 4414; ц. пр., шк., кирп. з., 11 лвк., 3 п. дв.
677. *Самарское* с. б. г., при р. Кагальникѣ, дв. 324, ж. 2005; ц. пр., мѣтв. д., шк., 6 лвк., ж. д. ст. Самарскѣ.

236. Вол. Отрадовская.

678. *Отрада* (Михайловка), д. б. вл., при балкѣ Мечеткѣ возлѣ пруда, дв. 103, ж. 608; в. првл. (у. г. 100 в.). Въ 3 в.—шк. Въ 7 в.—шк.

237. Вол. Семибалковская.

679. *Семибалки*, с. б. вл., при заливѣ Азовскаго моря, дв. 165,

ж. 1124; в. првл. (у. г. 73 в.); ц. пр., з. ст., 2 лвк., 2 рыбн. з. Въ 5 в.—3 рыболовн. з., винокур. з.

680. *Стефанидинъ-Даръ*, д. б. вл., при заливѣ Азовскаго моря, дв. 115, ж. 753; пар. мльн.

238. Вол. Совѣтинская.

681. *Совѣтз* (Мигриново), с. б. вл., при рч. Самбекѣ, дв. 55, ж. 376; в. првл. (у. г. 50 в.); ц. пр., шк., лвк. Въ 10 в.—п. дв.
682. *Горская-Парада* (Чутина, Шабельская, Хрицатицкая, Львова, Уманская, Водопьянова), д. б. вл., при рч. Самбекѣ, дв. 88, ж. 552; лвк.
683. *Масалоновка* (Шахматова), д. б. вл., при рч. Самбекѣ, дв. 35, ж. 214; лвк.

239. Вол. Чалтырская.

684. *Чалтырз* (Оштанкѣ), колонія арм., при рч. Мокромъ Чалтырѣ, дв. 509, ж. 3206; в. првл. (у. г. 18 в.); ц. арм., шк., з. ст.; 7 лвк., п. дв. Въ 35 в.—лвк.
685. *Крымз* (Средняя Кошкина, Топты), колонія арм., при рч. Мокромъ Чалтырѣ, дв. 517, ж. 3227; ц. арм. шк., лвк.

IX. СЛАВЯНОСЕРВСКІЙ УѢЗДЪ.

240. Вол. Адрианопольская.

686. *Адрианополь* (Ковина), с. б. вл., при рч. Мечетной, дв. 104, ж. 673; в. првл. (у. г. 35 в.); ц. пр., шк., 2 ярм. Въ 9 в.—ж. д. ст. Мануйловка.
687. *Мало-Ивановка* (Черногородка), д. б. вл., при рч. Бѣлой, дв. 171, ж. 1093; лвк.
688. *Селазневка*, д. б. вл., при рч. Бѣлой, Селезнѣ и Утѣѣ, дв. 122, ж. 748; 2 лвк.
689. *Уткина*, д. б. вл., при рч. Утѣѣ, дв. 113, ж. 766.
690. *Ящикова*, д. б. вл., при рч. Бѣлой и Ящиковой, дв. 102, ж. 654; лвк.

241. Вол. Александровская.

691. *Александровка*, с. б. вл., при р. Лугани, дв. 107, ж. 650; в. првл. (у. г. 20 в.); ц. пр., кирпичн. з., винокур. з., ярм. Въ 2 в.—ж. д. ст. Александровка.

242. Вол. Бѣловская.

692. *Бѣлое* (Штеречева), с. б. вл., при рч. Бѣлой, дв. 328, ж. 1948; в. првл. (у. г. 24 в.); ц. пр., шк., лвк., 2 ярм.

243. Вол. Васильевская.

693. *Васильевка*, с. б. вл., при рч. Долхикѣ, дв. 114, ж. 555; в. првл. (у. г. 25 в.); ц. пр., шк., лвк., 2 ярм. Въ 1 в.—ж. д. ст. Васильевка.
694. *Петровка* (Юрьевка), д. б. вл., при рч. Лозовой и ручьѣ Калиновомъ, дв. 41 ж. 188; лвк., кирп. з.

244. Вол. Вергунская.

695. *Вергунка*, с. б. г., при р. Лугани, дв. 467, ж. 2703; в. првл. (у. г. 37 в.); 2 ц. пр., 2 лвк.

245. Вол. Веселогорская.

696. *Веселогорское* (Лекарское), мѣстч. б. вл., при р. Сѣверномъ Донцѣ, дв. 154, ж. 845; в. првл. (у. г. 25 в.); ц. пр., шк., лвк., 2 ярм., винокур. з., пар. мльн.
697. *Раевка*, д. б. вл., при р. Сѣверномъ Донцѣ, дв. 80, ж. 538.

246. Вол. Георгіевская.

698. *Георгіевка* (Ковоплянка), с. б. вл., при рч. Ольховой, дв. 170, ж. 838; в. првл. (у. г. 40 в.); ц. пр., мѣтв. д. Въ 11½ в.—п. дв. Въ 8 в.—п. дв.
699. *Богородицкое* (Мурова), д. б. вл., при рч. Ольховой, дв. 137, ж. 683; винокур. з.

247. Вол. Городищенская.

700. *Городище*, сел. б. г., при рч. Бѣлой, дв. 581, ж. 4175; в. првл. (у. г. 50 в.); 2 ч., 7 лвк., баз. по воскр. Въ 4 в.—ж. д. ст. Городище.
701. *Фащевка*, с. б. г., при рч. Фащевкѣ, дв. 463, ж. 3513; ц. пр., шк., 2 лвк., винн. скл., ренск. погр., 3 ярм.

248. Вол. Горско-Ивановская.

702. *Ивановка* (Венгеровка), с. б. вл., при рч. Бѣленькой, дв. 44, ж. 269; в. првл. (у. г. 34 в.); ц. пр. Въ 8 в.—винокур. з. Въ 10 в.—винокур. з., винн. подвл. Въ 10 в.—ж. д. ст. Марьевка.
703. *Голубовка*, д. б. вл., при р. Лугани, дв. 132, ж. 665; 2 лвк.
704. *Горская* (Перовка), д. б. вл., при рч. Бѣленькой, дв. 58, ж. 289; пар. мльн.
705. *Орѣховка*, д. б. вл., при балкѣ Орѣховой, дв. 82, ж. 409; пар. мльн., п. дв.

249. Вол. Еленовская.
706. *Еленовка* (Раевка), с. б. вл., при рч. Лозовой, дв. 63, ж. 417; в. првл. (у. г. 50 в.); ц. пр., пчт. отд., лк., 2 ярм. Въ 10 в.—п. дв. Въ 4 в.—ж. д. ст. Ломоватка.
707. *Анненское* (Ломоватка), с. б. вл., при рч. Ломоватой, дв. 76, ж. 489; ц. пр., лк., 3 ярм.
708. *Комисаровка* (Голубовка), д. б. вл., при рч. Лозовой, дв. 64, ж. 415; лк.
709. *Мануйловка*, д. б. вл., при рч. Лозовой, дв. 41, ж. 288; лк., винокур. з.
250. Вол. Ивановская.
710. *Ивановка*, мѣстч. б. вл., въ вершинѣ балки Ольховой, дв. 509, ж. 2947; в. првл. (у. г. 60 в.); ц. пр., шк., 2 винокур. з., винн. скл., 9 лк., 2 ярм. Въ 4 в.—ж. д. ст. Ивановка.
251. Вол. Иллирійская.
711. *Иллирія*, д. б. вл., при рч. Ольховой, дв. 95, ж. 655; в. првл. (у. г. 35 в.); лк.
712. *Панрацовка*, д. б. вл., при рч. Ольховой, дв. 16, ж. 183; лк.
252. Вол. Каменнобродская.
713. *Каменный Бродъ*, с. зав. б. г., при рч. Луганскѣ, дв. 557, ж. 2436; в. првл. (у. г. 29 в.); ц. пр., шк., 5 лк.
253. Вол. Камянская.
714. *Камлика*, с. б. вл., при рч. Камянскѣ, дв. 80, ж. 553; в. првл. (у. г. 70 в.); ц. пр., лк.
715. *Македоновка*, д. б. вл., при рч. Камянскѣ, дв. 76, ж. 534; лк.
716. *Шолоховый Протокъ*, сц. б. вл., при рч. Луганчикѣ, дв. 64, ж. 486; ярм.
254. Вол. Краснокутская.
717. *Красный Кутъ*, с. б. вл., при рч. Разсипной, Мечетной и Мчущивѣ, дв. 323, ж. 1640; в. првл. (у. г. 65 в.); ц. пр., лк., 2 ярм. Въ 10 в.—ж. д. ст. Петровенька.
718. *Петровокрасноселье*, сц. б. вл., при протокѣ Васюковомъ, дв. 131, ж. 522; лк., п. дв.
255. Вол. Криничанская.
719. *Криничная* (Бѣженковка), д. б. вл., при рч. Камышевахѣ, дв. 35, ж. 250; в. првл. (у. г. 25 в.).
256. Вол. Крымская.
720. *Крымское*, с. б. г., при р. Сѣверномъ Донцѣ, дв. 536, ж. 2968; в. првл. (у. г. 15 в.); ц. пр., шк., арестн. д., 6 лк., винн. скл., реиск. погр., 3 ярм.
721. *Нижнее*, с. б. г., при р. Сѣверномъ Донцѣ, дв. 474, ж. 2567, ц. пр., шк., арестн. д., 7 лк., 3 ярм.
257. Вол. Луганская.
722. *Луганское*, с. зав. б. г., при рч. Луганскѣ и Ольховой, дв. 858, ж. 4127; в. првл. (у. г. 30 в.); ц. пр., шк., 17 лк., 2 кирп. з., 2 салотоп. з., харчевня.—Луганскій заводъ:
- библіотека, госпиталь, фабрики: пудлинговая, цинквальная, для отдѣлки снарядовъ, для выдѣлки огнеупорнаго кирпича, и литейна—для мѣднаго литья. Въ 1 в.—газ. з., ж. д. ст. Луганская.
258. Вол. Макаро-Яровская.
723. *Макарова Яра*, с. б. вл., при р. Сѣверномъ Донцѣ и ручьяхъ Макаровомъ и Бѣлоусовомъ, дв. 292, ж. 1414; в. првл. (у. г. 65 в.); ц. пр., лк., ярм., баз. по воскр.
724. *Ново-Божедаровка* (Давыдовка, Кружиловка), с. б. вл., при р. Сѣверномъ Донцѣ и ручьѣ Кружиловкѣ, дв. 90, ж. 489; ц. пр., лк., 2 ярм.
259. Вол. Михайловская.
725. *Михайловка* (Абрамова), с. б. вл., при рч. Бѣлой, дв. 91, ж. 485; в. првл. (у. г. 24 в.); ц. пр., лк. Въ 5 в.—ж. д. ст. Бѣлая.
260. Вол. Николаевская.
726. *Николаевка*, с. б. вл., при р. Донцѣ, дв. 155, ж. 806; в. првл. (у. г. 45 в.); ц. пр., 2 лк., 2 ярм. Въ 5 в.—кирп. з.
727. *Михайловка*, д. б. вл., при рч. Луганскѣ, дв. 36, ж. 214; лк.
261. Вол. Павловская.
728. *Павловка*, с. б. вл., при рч. Лозовой, дв. 60, ж. 328; в. првл. (у. г. 35 в.); ц. пр., шк., 2 лк., п. дв., 2 ярм.
729. *Краснополе*, д. б. вл., при рч. Лозовой, дв. 63, ж. 269; 2 лк., пар. мльн.
730. *Лозовая*, д. б. вл., при рч. Лозовой, дв. 46, ж. 251, лк.
262. Вол. Первозвановская.
731. *Первозвановка*, с. б. вл., при рч. Луганчикѣ, дв. 104, ж. 527; в. првл. (у. г. 60 в.); ц. пр., 2 ярм.
732. *Анненское*, д. б. вл., при рч. Луганчикѣ, дв. 23, ж. 136; лк.
733. *Еленовка*, д. б. вл., при рч. Луганчикѣ, дв. 76, ж. 473; лк.
734. *Церковная*, д. б. вл., при рч. Луганчикѣ, дв. 79, ж. 409; лк., пар. мльн.
263. Вол. Петрово-Голенищевская.
735. *Петровка* (Голенищевка, Дмитровка), д. б. вл., при р. Лугани, дв. 55, ж. 320; в. првл. (у. г. 40 в.) Въ 3 в.—писчебум. ф., каменноугольн. копи. Въ 5 в.—кам.-угольн. копи. Въ 7 в.—лк. Въ 7 в.—ж. д. ст. Варварополье.
736. *Александровка* (Старая-Четчикова), д. б. вл., при р. Лугани, дв. 16, ж. 73; лк.
264. Вол. Петропавловская.
737. *Петропавловка*, с. б. г., при рч. Луганчикѣ, дв. 454, ж. 3457; в. првл. (у. г. 54 в.); ц. пр., шк., 5 лк., винн. погр., ярм.
738. *Орхово*, с. б. г., при рч. Луганчикѣ, дв. 287, ж. 2112; ц. пр., ч., лк., винн. погр.
265. Вол. Славяносербская (Желтянская).
739. *Желтое*, с. б. г., при р. Сѣверномъ Донцѣ, дв. 357, ж. 2087; в. првл. (у. г. 9 в.); ц. пр., 2 лк., 2 ярм.
740. *При г. Славяносербскъ*, с. б. г., при р. Сѣверномъ Донцѣ, дв. 176, ж. 1126.

266. Вол. Соколыницкая.

741. *Соколыники* (Перечиво), с. б. вл., при р. Сѣверномъ Донцѣ, дв. 65, ж. 273; в. првл. (у. г. 10 в.); ц. пр., винокур. з.
742. *Пришибъ* (Абрамовка), д. б. вл., при р. Сѣверномъ Донцѣ, дв. 70, ж. 424, пар. мльн.

267. Вол. Суходольская.

743. *Суходолъ*, с. б. вл., при р. Сѣверномъ Донцѣ, дв. 149, ж. 787; в. првл. (у. г. 48 в.); ц. пр., лвк., кирпич. и черепичн. з.

268. Вол. Успенская.

744. *Успенскъ* (Ольхова, Орѣхова, Козлова, Куцурбовка), с. б. вл., при ррч. Ольховой и Орѣховой, дв. 412, ж. 2352; в. првл. (у. г. 36 в.); ц. пр., пчт. ст., 4 лвк., 2 ярм., винокур. з., пар. мльн.

269. Вол. Черкасская.

745. *Черкасское* (Радакова), с. б. г., при р. Лугани, дв. 295, ж. 1755; в. првл. (у. г. 12 в.); ц. пр., 2 лвк.
746. *Хорошее*, с. б. г., при р. Лугани, дв. 265, ж. 1718; ц. пр., лвк.

270. Вол. Чернухинская.

747. *Чернухино*, с. б. г., въ вершинѣ рч. Чернухи, дв. 327, ж. 2691; в. првл. (у. г. 55 в.); ц. пр., шк., 2 лвк., ренск. погр., 3 ярм. Въ 2 в.—ж. д. казарма.
748. *Ольховатка*, с. б. г., при рчч. Ольховаткѣ и Булавинѣ, дв. 402, ж. 2848; ц. пр., 2 лвк., ренск. погр., 3 ярм.

271. Вол. Штеровская.

749. *Штеровка*, с. б. вл., при рч. Юлиной, дв. 124, ж. 646; в. првл. (у. г. 40 в.); ц. пр., винокур. з., пар. мльн., лвк., ярм. 20-го Марта. Въ 5 в.—пар. мльн.

ПЕРЕЧЕНЬ ВОЛОСТЕЙ ПО СТАНАМЪ.

1. Уѣздъ Екатеринославскій.

Въ 1-мъ станѣ: Волоская.—Діевская.—Киньгустьская.—Криничеватовская.—Николаѣфельская.—Нивольская.—Петровская.—Романовская.—Солонянская.—Сурская.—Ямбургская.—Лоцманская контора Днѣпровскихъ пороговъ.

Въ 1-мъ и во 2-мъ станахъ: Новопокровская.—Федоровская.

Во 2-мъ станѣ: Анастасьевская.—Борисовская.—Вѣленьская.—Вышетарасовская.—Красногригорьевская.—Ложкаревская.—Михайловская.—Николаѣтальская.—Никопольская.—Новопавловская.—Покровская.—Томаковская.—Хортицкая.—Чертомлицкая.—Шолоховская.

2. Уѣздъ Александровскій.

Въ 1-мъ станѣ: Андреевская.—Вознесенская.—Григорьевская.—Жеребецкая.—Михайловская.—Натальевская.—Петровская (Свистунова).—Петровская (Строганова).

Въ 1-мъ и во 2-мъ станахъ: Заливнянская.—Фридентальская.

Въ 1-мъ, во 2-мъ и въ 3-мъ станахъ: Шенфельдская.

Въ 1-мъ и въ 3-мъ станахъ: Васиновская.

Во 2-мъ станѣ: Александровская.—Больше-Михайловская.—Гавриловская.—Екатериновская.—Мало-Михайловская.—Орестопольская.—Павловская.—Покровская.—Темировская.

Въ 2-мъ и въ 3-мъ станахъ: Гуляйпольская.—Сторьская.—Туркеновская.

Въ 3-мъ станѣ: Бѣлогорьевская.—Бѣлоцерковская.—Воскресенская.—Конско-Раздорская.—Крутая.—Цареконстантиновская.—Приказъ Графскій.—Приказъ Новозлатопольскій.—Приказъ Пріютинскій.

3. Уѣздъ Бахмутскій.

Въ 1-мъ станѣ: Александро-Шультенская.—Бахмутская.—Звановская.—Изыповская.—Камышевахская.—Лисичанская.—Луганская.—Николаевская.—Рубежанская.—Серебрянская.—Троицкая.

Во 2-мъ станѣ: Авдотинская.—Авдѣевская.—Александровская.—Вѣровская.—Голицыновская.—Зайцевская.—Красногородская.—Новоселовская.—Петровская 2-я.—Скотоватская.

Въ 3-мъ станѣ: Андреевская.—Архангельская.—Гришинская.—Дружковская.—Казенно-Торско-Алексѣевская.—Криворожинская.—Петровская 1-я.—Селидовская.—Соцеевская.—Степановская.

4. Уѣздъ Верхнеднѣпровскій.

Въ 1-мъ станѣ: Байдаковская.—Богодаровская.—Бородаевская.—Вольнохуторская.—Краснокутская.—Кучеволоховская.—Лиховская.—Мишуриногорская.—Николаевская.—Попельнастовская.—Пушкаровская.—Троицкая.—Успенская.

Во 2-мъ станѣ: Адамовская.—Алферовская.—Боголюбовская.—Жолтынская.—Ивановская.—Комисаровская.—Саксаганская.—Семеновская.

Въ 3-мъ станѣ: Александровская.—Анновская.—Весело-Терновская.—Гуляйпольская.—Дозоватская.—Марьяновская.—Орденно-Васильевская.—Софиевская.—Энгельгардо-Васильевская.

5. Уѣздъ Мариупольскій.

Въ 1-мъ станѣ: Бергальская.—Бѣшевская.—Грунауская.—Игнатьевская.—Каранская.—Крестовская.—Мало-Янисальская.—Манушская.—Новоспасовская.—Покровская.—Сарганская.—Темрюкская.—Яланская.

Во 2-мъ станѣ: Андреевская.—Благодатовская.—Богатырская.—Больше-Янцевская.—Времьевская.—Людвигстальская.—Маюрская.—Марьинская.—Михайловская.—Николаевская.—Павловская.—Петровская.—Старо-Керменчикская.—Приказъ Графскій.—Приказъ Затишинскій.

6. Уѣздъ Новомосковскій.

Во 1-мъ станѣ: Бабайковская.—Гупаловская.—Елисаветовская (1-я).—Могилевская.—Очертоватовская.—Паньковская.—Петриковская.—Прядивская.—Чаплинская.—Чернетчинская.—Шульговская.—Юрвская.

Во 2-мъ станѣ: Вольнянская.—Елисаветовская (2-я).—Знаменская.—Иозефстальская.—Каминская.—Карабиновская.—Любимовская.—Мануиловская.—Новомосковская.—Новоселовская.—Подгороднянская.—Спаская.—Хорошевская.

Во 3-мъ станѣ: Александровская.—Афанасьевская.—Бузовская.—Васильевская.—Воскресеновская.—Голубовская.—Губиновская.—Ждановская.—Котовская.—Лычовская.—Магдалиновская.—Николаевская.—Перещепинская.—Попасновская.—Почино-Софиевская.

7. Уѣздъ Павлоградскій.

Во 1-мъ станѣ: Добровольская.—Ивановская.—Коховская.—Криштоповская.—Маріентальская.—Новопавловская.—Петропавловская.—Самойловская.—Славянская.—Троицкая.—Уплатновская.—Хорошевская.

Во 2-мъ станѣ: Александровская.—Богуславская.—Васильевская.—Васильковская.—Воскресенская.—Городищенская.—

Дмитріевская (1-я).—Дмитріевская (2-я).—Лубянская.—Николаевская.—Павлоградская.—Раздорская.

Во 3-мъ станѣ: Акимовская.—Артельская.—Вязовская.—Михайловская.—Ново-Ивановская.—Рождественская.—Рудаевская.—Стешено-Черноглазовская.—Хандалѣвская.—Юрвская.

8. Уѣздъ Ростовскій.

Во 1-мъ станѣ: Милость-Куракинская.—Мысь-Добронадздинская.—Совѣтинская.

Во 2-мъ станѣ: Батайская.—Васильево-Петровская.—Ново-Николаевская.

Во 3-мъ станѣ: Кагальницкая.—Семибалковская.

Во 4-мъ станѣ: Глафиоровская.—Екатериновская.—Маргаритовская.—Отрадовская.

Во 5-мъ станѣ: Больше-Сальская.—Чалтырская.

9. Уѣздъ Славяносербскій.

Во 1-мъ станѣ: Александровская.—Бѣловская.—Вергунская.—Веселогорская.—Георгиевская.—Ивановская.—Иллирійская.—Каминская.—Макароярская.—Николаевская.—Первозвановская.—Петропавловская.—Славяносербская (Желтянская).—Суходольская.—Успенская.—Штеровская.

Во 2-мъ станѣ: Адрианоупольская.—Васильевская.—Городищенская.—Горско-Ивановская.—Еленовская.—Краснокутская.—Криничанская.—Крымская.—Михайловская.—Павловская.—Петрово-Голенищевская.—Сокольницкая.—Черкасская.—Чернухинская.

При Луганскомъ заводѣ: Луганская.—Каменнобродская.



ТАВРИЧЕСКАЯ ГУБЕРНІЯ.

Распределение земель и населения по волостям.

№№ по порядку.	НАИМЕНОВАНИЕ ВОЛОСТЕЙ.	ВЪ СОСТАВЪ ВОЛОСТЕЙ:								ВЪ РАЙОНЪ ВОЛОСТЕЙ:								ВЪ ПРЕДЪЛАХЪ ВОЛОСТНОЙ ТЕРРИТОРИИ:				№№ по порядку.	
		Ч п е л о:				Н а с е л е н и е:			Количество земли (въ десятинахъ):		Количество земли (въ десятинахъ):				Количество земли (въ десятинахъ):		Н а с е л е н и е:						
		сельскихъ обществъ.	общинъ.	селе- ний.	дво- ровъ.	по ревизии (мужск. пола).	по семейнымъ спискамъ.		во владѣннхъ крестьянскихъ обществъ.		во владѣннхъ част- ныхъ лицъ.		удѣльной.		казенной.		остальной.		всей.	пахатной.	мужск. пола.		женск. пола.
							мужск. пола.	женск. пола.	всей.	пахатной.	всей.	пахатной.	всей.	пахатной.	всей.	пахатной.							
Бердянскій уѣздъ.																							
1	Андреевская	2	2	9	1.354	3.433	4.429	5.111	27.661	21.478	2.243	2.168	—	—	—	—	170	170	30.074	23.816	4.459	5.132	1
2	Андреевская-Старо-Троянская	5	5	5	515	1.287	1.870	1.744	25.286	25.186	769	669	—	—	—	—	300	300	26.355	26.155	1.880	1.748	2
3	Берестоватская	1	1	13	1.185	3.312	4.431	4.437	23.525	15.460	—	—	—	—	—	—	114	114	23.639	15.574	4.431	4.437	3
4	Больше-Токмакская	2	2	2	1.738	3.381	5.512	5.507	27.442	23.301	5	1	—	—	26	10	120	120	27.593	23.432	5.512	5.507	4
5	Бѣлицкая	2	2	2	584	1.518	2.148	2.120	12.214	8.638	—	—	—	—	—	—	120	120	12.334	8.758	2.148	2.120	5
6	Вознесенская	5	5	5	1.029	2.582	3.254	3.240	23.410	14.983	4.712	1.350	—	—	5.272	857	150	100	33.544	17.290	3.300	3.286	6
7	Гальштадтская	30	30	34	1.628	5.560	6.121	5.873	53.041	36.356	689	293	—	—	1.440	—	11.405	11.339	66.575	47.988	6.148	5.905	7
8	Гнаденфельдская	26	26	25	1.457	4.446	5.113	5.077	52.632	36.680	363	195	—	—	2.705	—	—	—	55.700	36.875	5.152	5.122	8
9	Дмитриевская	5	5	5	1.223	3.052	4.082	3.668	27.536	18.415	86	63	—	—	—	—	199	177	27.821	18.655	4.083	3.669	9
10	Мало-Токмакская	3	3	3	991	2.319	2.939	2.978	20.961	13.887	1.493	320	—	—	—	—	199	79	22.653	14.286	2.959	2.988	10
11	Нейгофнунгская	4	4	5	256	1.013	1.401	1.489	9.060	5.826	—	—	—	—	—	—	120	120	9.180	5.946	1.401	1.489	11
12	Николаевская	1	1	10	990	2.552	2.656	2.674	18.400	16.586	—	—	—	—	—	—	161	159	18.561	16.745	2.656	2.674	12
13	Ново-Алексѣевская	11	11	10	1.423	3.421	4.728	4.516	25.603	17.103	9.461	4.000	—	—	477	277	478	454	36.019	21.834	4.835	4.547	13
14	Ново-Васильевская	7	7	6	1.075	2.539	4.286	4.243	31.190	24.201	6.658	1.971	—	—	6.668	4.013	95	95	44.611	30.280	4.310	4.256	14
15	Орѣховская	3	3	3	812	2.024	2.964	2.822	18.683	14.134	—	—	—	—	—	—	—	—	18.683	14.134	2.964	2.822	15
16	Петропавловская	8	8	7	1.513	3.636	5.840	5.646	32.055	21.807	1.375	500	—	—	—	—	306	301	33.736	22.608	5.890	5.676	16
17	Покровская	8	8	7	1.092	2.334	3.237	3.187	27.683	15.357	—	—	—	—	—	—	160	148	27.843	15.505	3.263	3.204	17
18	Поповская	2	2	6	1.044	2.677	3.621	3.276	19.790	14.747	—	—	—	—	—	—	168	168	19.958	14.915	3.621	3.276	18
19	Преславская	1	1	1	201	403	672	624	8.536	5.040	—	—	—	—	—	—	70	69	8.606	5.109	672	624	19
20	Романовская	12	12	12	1.139	2.811	4.340	4.270	58.555	35.135	1.001	960	—	—	1.208	650	720	706	61.484	37.451	4.359	4.283	20
21	Сладкобалковская	5	5	11	884	2.098	3.344	3.158	17.356	12.971	—	—	—	—	—	—	100	100	17.456	13.071	3.344	3.158	21
22	Царево-Дарьевская	18	18	18	1.681	3.801	5.465	5.139	77.231	43.811	—	—	—	—	12.574	2.625	3.954	1.990	93.759	48.426	5.543	5.167	22
23	Черниговская	8	8	8	1.596	3.787	5.604	5.297	34.377	23.218	—	—	—	—	—	—	175	167	34.552	23.385	5.604	5.297	23
	Итого	169	169	207	25.410	63.986	88.057	86.096	672.227	464.320	28.855	12.490	—	—	30.370	8.432	19.284	16.996	750.736	502.238	88.534	86.387	
Мелитопольскій уѣздъ.																							
1	Агайманская	2	2	2	956	2.236	3.323	3.025	22.769	14.000	10.725	270	6.400	505	24.554	5.022	240	125	64.688	19.922	3.721	3.247	1
2	Акимовская	4	4	4	958	2.609	3.266	3.187	24.244	15.851	5.941	1.973	—	—	12.214	738	363	303	42.762	18.865	3.447	3.296	2
3	Балковская	8	8	8	1.512	3.321	4.658	4.407	18.369	13.124	30.623	9.509	2.732	1.234	—	—	2.098	931	53.822	24.798	4.834	4.495	3
4	Больше-Бѣлозерская	2	2	2	1.522	3.946	5.346	5.250	38.994	30.659	12.165	1.087	—	—	640	640	186	186	51.985	32.572	5.457	5.298	4
5	Васильевская	6	6	6	1.293	2.698	3.543	3.134	18.016	12.132	39.569	7.490	—	—	—	—	240	240	57.825	19.862	3.988	3.572	5
6	Верхне-Бѣлозерская	2	2	1	1.204	2.736	3.871	3.859	26.064	21.935	—	—	—	—	—	—	99	99	26.163	22.034	3.871	3.859	6
7	Верхне-Рогачикская	2	2	2	1.709	3.582	5.148	5.134	33.037	29.037	—	—	—	—	—	—	1.544	944	34.581	29.981	5.158	5.138	7
8	Веселовская	4	4	4	1.147	2.755	3.946	3.921	28.526	23.094	59.942	12.404	—	—	—	—	380	380	88.848	35.878	4.801	4.399	8

Распределение земель и населения по волостям.

№№ по порядку.	НАИМЕНОВАНИЕ ВОЛОСТЕЙ.	ВЪ СОСТАВЪ ВОЛОСТЕЙ:								ВЪ РАЙОНѢ ВОЛОСТЕЙ:								ВЪ ПРЕДѢЛАХЪ ВОЛОСТНОЙ ТЕРРИТОРИИ:				№№ по порядку.	
		Ч и с л о:				Н а с е л е н и е:			К о л и ч е с т в о з е м л и (въ десятинахъ):		К о л и ч е с т в о з е м л и (въ десятинахъ):				К о л и ч е с т в о з е м л и (въ десятинахъ):		Н а с е л е н и е:						
		сельскихъ обществъ.	общинъ.	селе- ній.	дво- ровъ.	по ревизіи (мужск. пола).	по семейнымъ спискамъ.		во владѣніи крестьянскихъ обществъ.		во владѣніи част- ныхъ лицъ.		удѣльной.		казенной.		остальной.		всей.	пахатной.	мужск. пола.		женск. пола.
							мужск. пола.	женск. пола.	всей.	пахатной.	всей.	пахатной.	всей.	пахатной.	всей.	пахатной.							
9	Веселянская	3	3	3	563	1.073	1.621	1.591	7.625	5.882	7.293	2.000	—	—	—	—	120	120	15.038	8.002	1.791	1.650	9
10	Водянская	1	1	1	789	1.698	2.264	2.259	11.581	5.622	—	—	—	—	—	—	133	65	11.714	5.687	2.264	2.259	10
11	Волконештская	5	5	6	445	951	1.384	1.294	21.896	11.651	9.492	1.600	—	—	—	—	60	50	31.448	13.301	1.513	1.345	11
12	Днѣпровская	1	1	1	659	1.507	2.308	2.345	12.396	12.131	—	—	—	—	—	—	33	28	12.429	12.159	2.308	2.345	12
13	Екатериновская	4	4	9	414	1.159	1.319	1.359	3.097	865	41.877	9.655	—	—	—	—	120	100	45.094	10.620	1.843	1.664	13
14	Ефремовская	4	4	5	700	1.910	2.952	2.888	17.306	9.578	68	5	—	—	7.182	—	292	292	24.848	9.875	3.106	2.936	14
15	Зеленовская	2	2	2	716	2.021	2.599	2.486	16.789	14.707	—	—	—	—	—	—	180	180	16.969	14.887	2.599	2.486	15
16	Знаменская	1	1	2	1.535	2.951	4.387	4.517	26.721	16.051	20	20	—	—	—	—	364	264	27.105	16.335	4.387	4.517	16
17	Юганесрусская	2	2	2	93	326	338	336	4.624	2.184	3.547	1.500	—	—	—	—	—	—	8.171	3.684	372	343	17
18	Каменская	1	1	2	806	1.499	2.187	2.224	10.651	6.902	10	10	—	—	—	—	120	120	10.781	7.032	2.187	2.224	18
19	Лепатихская	2	2	3	1.121	2.443	3.024	2.913	25.366	22.202	—	—	—	—	—	—	179	179	25.545	22.381	3.024	2.913	19
20	Михайловская	1	1	1	1.415	3.156	4.520	4.640	28.903	20.735	—	—	—	—	—	—	300	210	29.203	20.945	4.520	4.640	20
21	Нижне-Рогачикская	4	4	4	550	1.080	1.750	1.686	7.020	4.944	24.046	9.800	—	—	—	—	121	120	31.187	14.864	2.754	2.583	21
22	Нижне-Сѣрогозская	5	5	6	1.756	4.509	6.196	6.064	54.389	29.557	300	100	—	—	11.213	3.101	387	357	66.289	33.115	6.374	6.193	22
23	Петровская	3	3	3	831	2.037	2.640	2.536	37.601	11.097	43.360	4.720	—	—	17.513	1.100	240	180	98.714	17.097	3.261	2.797	23
24	Пряшпбская	27	27	26	1.430	6.120	9.624	9.164	63.028	39.152	3.600	900	—	—	—	—	6.915	6.592	73.543	46.644	9.624	9.164	24
25	Рубановская	2	2	2	1.138	2.686	3.711	3.335	30.496	25.888	—	—	—	—	—	—	99	45	30.595	25.943	3.711	3.335	25
26	Терпѣвская	10	10	13	2.306	5.603	8.633	8.692	50.900	35.416	604	—	—	—	2.593	1.297	942	804	55.046	37.517	8.643	8.696	26
27	Тимошовская	4	4	6	1.140	2.894	4.539	4.660	27.543	25.071	—	—	—	—	—	—	363	329	27.906	25.400	4.539	4.660	27
28	Эйгенфельдская	6	6	6	361	1.323	2.040	1.987	17.054	8.897	7.868	434	—	—	—	—	123	120	25.045	9.451	2.158	2.035	28
29	Юзкуйская	4	4	9	1.297	2.855	3.620	3.496	30.586	16.698	31.712	5.500	—	—	890	—	304	110	63.492	22.308	3.834	3.634	29
	Безъ означенія волостей	—	—	—	—	—	—	—	—	—	—	—	—	—	—	—	946	—	946	—	545	306	
	Итого	122	122	141	30.366	73.684	104.757	102.389	715.591	485.072	332.762	68.977	9.132	1.739	76.799	11.898	17.498	13.473	1.151.782	581.159	110.634	106.029	
Днѣпровскій уѣздъ.																							
1	Алешковская	2	2	16	1.127	2.009	3.033	3.099	14.125	4.555	4	4	—	—	2.843	—	120	2	17.092	4.561	3.033	3.099	1
2	Бехтерская	8	8	8	399	851	1.220	1.283	4.039	2.972	122.091	11.123	—	—	1.910	500	150	110	128.190	14.705	2.759	2.121	2
3	Больше-Копанская	6	6	9	1.164	2.585	3.983	4.001	21.892	17.197	1.120	530	—	—	1.043	—	300	300	24.355	18.027	4.015	4.025	3
4	Громовская	5	5	7	595	1.643	2.158	1.968	24.544	8.213	59.818	2.146	—	—	9.483	15	141	11	93.986	10.385	2.652	2.206	4
5	Дмитріевская	4	4	4	162	616	499	486	2.463	910	70.299	5.604	—	—	20.467	4.155	120	120	93.349	10.819	805	718	5
6	Збурьевская	5	5	17	1.990	4.236	6.401	5.967	29.941	23.538	10.931	1.330	—	—	2.923	—	222	157	44.017	25.025	6.513	6.074	6
7	Казаче-Лагерская	1	1	8	541	1.183	1.762	1.778	13.591	12.520	—	—	—	—	1.597	—	124	120	15.312	12.640	1.762	1.778	7
8	Каирская	5	5	4	1.580	3.758	5.326	5.158	31.712	25.590	12.730	4.833	—	—	540	120	440	440	45.422	30.986	5.422	5.240	8
9	Каланчаковская	4	4	5	910	3.003	3.200	2.985	22.383	10.333	6.127	332	—	—	—	—	133	30	28.643	10.695	3.250	3.019	9
10	Каховская	7	7	7	561	1.212	1.802	1.717	6.106	5.065	74.985	16.597	—	—	—	—	3.240	1.140	83.331	22.802	3.430	3.104	10
11	Князь-Григорьевская	2	2	2	300	845	899	895	3.614	2.224	14.503	1.894	—	—	118	45	240	240	18.475	4.403	929	916	11

Распределение земель и населения по волостям.

№№ по порядку.	НАИМЕНОВАНИЕ ВОЛОСТЕЙ.	ВЪ СОСТАВЪ ВОЛОСТЕЙ:									
		Ч и с л о :				Н а с е л е н и е :			К о л и ч е с т в о з е м л и (въ десятинахъ):		
		сельскихъ обществъ.	общинъ.	селе- ний.	дво- ровъ.	по ревизии (мужск. пола).	по семейнымъ спискамъ.	по ревизии (женск. пола).	во владѣннхъ крестьянскихъ обществахъ.		
					мужск. пола.	женск. пола.	всей.	пахатной.			
12	Красная	6	6	7	585	1.207	1.893	1.909	10.449	7.143	
13	Маріенфельдская	3	3	4	128	400	400	403	—	—	
14	Маячковская	5	5	7	1.516	3.363	4.855	4.653	31.929	20.050	
15	Ново-Троицкая	5	5	17	1.295	3.294	4.295	3.944	62.554	13.095	
16	Перво-Константиновская	7	7	9	1.150	2.777	3.943	3.575	44.750	23.670	
17	Покровская	2	2	6	207	347	559	577	3.204	600	
18	Чалбаская	4	4	9	1.170	2.555	4.259	4.122	23.420	20.703	
19	Чаплынская	2	2	3	601	1.351	1.934	1.823	18.275	10.880	
	Итого	83	83	149	15.981	37.235	52.421	50.343	368.991	209.291	
Перекопскій уѣздъ.											
1	Айбарская	1	7	6	132	448	503	410	8.716	3.475	
2	Байганчинская	3	3	3	124	249	355	369	2.308	939	
3	Бурлак-Таминская	2	5	5	105	280	319	271	5.104	1.400	
4	Ишуньская	3	16	16	224	560	746	651	12.192	3.696	
5	Эйгенфельдская	4	4	4	97	222	259	212	2.006	600	
	Итого	13	35	34	682	1.759	2.182	1.913	30.326	10.110	
Евпаторійскій уѣздъ.											
1	Абузларская	1	2	2	28	47	90	100	83	80	
2	Бюкь-Асская	2	3	3	22	54	50	66	941	931	
3	Курмань-Аджинская	5	7	9	200	654	874	773	5.584	3.057	
4	Сакская	2	7	7	322	678	1.009	907	10.277	195	
5	Чотайская	—	—	—	—	—	—	—	—	—	
	Итого	10	19	21	572	1.433	2.023	1.846	16.885	4.263	
Симферопольскій уѣздъ.											
1	Дуванкойская	13	13	16	729	1.878	1.982	1.767	9.770	4.221	
2	Зуйская	14	10	23	854	2.058	2.636	2.754	15.588	5.561	
3	Каралезская	21	21	22	1.004	2.946	2.950	2.459	5.472	1.347	
4	Кронентальская	1	1	1	65	303	511	483	3.823	3.000	

№№ по порядку.	НАИМЕНОВАНИЕ ВОЛОСТЕЙ.	ВЪ РАЙОНѢ ВОЛОСТЕЙ:										ВЪ ПРЕДѢЛАХЪ ВОЛОСТНОЙ ТЕРРИТОРИИ:				№№ по порядку.
		К о л и ч е с т в о з е м л и (въ десятинахъ):								К о л и ч е с т в о з е м л и (въ десятинахъ):		Н а с е л е н и е :				
		во владѣннхъ част- ныхъ лицъ.		удѣльной.		казенной.		остальной.		всей.	пахатной.	мужск. пола.	женск. пола.			
всей.	пахатной.	всей.	пахат- ной.	всей.	пахат- ной.	всей.	пахат- ной.	всей.	пахатной.	всей.	пахатной.	мужск. пола.	женск. пола.			
12	Красная	30.465	4.540	—	—	—	—	180	180	41.094	11.863	2.245	2.112	12		
13	Маріенфельдская	14.546	6.152	—	—	—	—	—	—	14.546	6.182	404	407	13		
14	Маячковская	25.248	3.125	—	—	1.780	554	240	240	59.197	23.969	5.026	4.862	14		
15	Ново-Троицкая	17.858	28	—	—	25.494	246	1.536	385	107.442	13.754	4.572	4.124	15		
16	Перво-Константиновская	24.994	362	—	—	9.616	731	245	59	79.605	24.822	4.093	3.713	16		
17	Покровская	1.900	20	—	—	5.974	—	63	—	11.141	620	916	923	17		
18	Чалбаская	38.681	4.018	—	—	2.490	74	293	280	64.884	25.075	4.871	4.501	18		
19	Чаплынская	33.925	2.027	—	—	—	—	120	5	52.320	12.912	2.191	1.974	19		
	Итого	560.225	64.695	—	—	86.273	6.410	7.907	3.819	1.023.401	284.245	58.888	54.916			
Перекопскій уѣздъ.																
1	Айбарская	100.535	11.568	—	—	1.351	338	10.360	707	120.962	16.088	2.606	2.232	1		
2	Байганчинская	117.172	9.566	—	—	2.078	606	11.000	1.102	132.558	12.213	2.735	2.381	2		
3	Бурлак-Таминская	96.516	4.525	—	—	17.138	425	3.860	249	122.618	6.599	1.515	1.135	3		
4	Ишуньская	97.601	4.299	—	—	29.454	1.099	5.902	171	145.149	9.265	2.149	1.567	4		
5	Эйгенфельдская	12.668	4.968	—	—	—	—	398	15	15.072	5.583	478	447	5		
	Итого	424.492	34.926	—	—	50.021	2.468	31.520	2.244	536.59	49.748	9.483	7.762			
Евпаторійскій уѣздъ.																
1	Абузларская	83.921	10.001	—	—	—	—	3.711	—	87.715	10.081	1.132	1.117	1		
2	Бюкь-Асская	83.124	9.491	—	—	9.390	1.870	12.684	970	106.139	13.262	1.132	1.136	2		
3	Курмань-Аджинская	114.788	7.222	—	—	1.517	135	21.741	1.502	143.630	11.916	3.547	3.222	3		
4	Сакская	34.247	4.839	—	—	2.608	—	5.460	1.040	52.592	6.074	1.363	1.278	4		
5	Чотайская	85.968	9.108	—	—	609	85	18.756	1.171	105.333	10.364	1.951	1.774	5		
	Итого	402.048	40.661	—	—	14.124	2.090	62.352	4.683	495.409	51.697	9.125	8.527			
Симферопольскій уѣздъ.																
1	Дуванкойская	32.177	18.947	—	—	5.635	30	8.470	6.462	56.052	29.660	3.655	3.255	1		
2	Зуйская	169.658	13.618	—	—	2.336	—	1.206	285	188.788	19.464	7.550	7.170	2		
3	Каралезская	24.180	5.107	—	—	1.911	3	372	230	31.935	6.657	3.438	2.933	3		
4	Кронентальская	62	50	—	—	—	—	477	348	3.885	3.050	511	483	4		

Распределение земель и населения по волостямъ.

№№ по порядку.	НАИМЕНОВАНИЕ ВОЛОСТЕЙ.	ВЪ СОСТАВЪ ВОЛОСТЕЙ:																			
		Ч и с л о:				Н а с е л е н и е:			К о л и ч е с т в о з е м л и (въ десятинахъ):												
		сельскихъ обществъ.	общинъ.	селе- ній.	дво- ровъ.	по ревизіи (мужск. пола).	по семейнымъ спискамъ.		во владѣніи крестьянскихъ обществъ.												
							мужск. пола.	женск. пола.	всей.	пахатной.											
5	Мангушская	9	9	20	859	2.341	2.660	2.329	13.371	1.713											
6	Нейзатская	3	3	3	132	873	1.409	1.388	3.541	1.384											
7	Сарабузская	3	5	6	80	336	416	362	2.353	1.583											
	Безъ означенія волостей	—	—	—	—	—	—	—	—	—											
	Итого	64	62	91	3.723	10.735	12.564	11.542	53.918	18.779											
	Оеодосійскій уѣздъ.																				
1	Владиславская	2	9	10	248	642	738	648	5.513	3.225											
2	Киплавская	3	4	9	548	1.236	1.945	1.831	2.817	1.271											
3	Петровская	4	4	5	219	668	831	664	4.573	1.050											
4	Салынская	12	12	13	424	965	1.388	1.427	4.949	1.566											
5	Сарайлинская	4	4	4	79	139	231	223	903	320											
6	Таракташская	11	11	12	1.621	2.717	3.216	3.607	24.971	2.287											
7	Цюрихталская	3	3	17	287	659	941	861	3.065	1.300											
8	Шейхъ-Монакская	4	4	11	363	1.009	1.469	1.362	5.728	1.928											
	Итого	43	51	81	3.789	8.035	10.759	10.623	52.519	12.947											
	Ялтинскій уѣздъ.																				
1	Алуштинская	2	2	12	1.256	2.991	3.867	3.581	30.928	259											
2	Байдарская	2	2	13	406	1.101	1.669	1.508	3.327	606											
3	Богатырская	4	2	25	1.978	6.282	6.316	5.393	12.422	120											
4	Дерекоейская	2	2	17	741	2.456	2.626	2.447	6.792	718											
	Итого	10	8	67	4.381	12.830	14.478	12.929	53.469	1.703											

№№ по порядку.	НАИМЕНОВАНИЕ ВОЛОСТЕЙ.	ВЪ РАЙОНѢ ВОЛОСТЕЙ:										ВЪ ПРЕДѢЛАХЪ ВОЛОСТНОЙ ТЕРРИТОРИИ:				№№ по порядку.
		К о л и ч е с т в о з е м л и (въ десятинахъ):								К о л и ч е с т в о з е м л и (въ десятинахъ):		Н а с е л е н и е:				
		во владѣніи частныхъ лицъ.		удѣльной.		казенной.		остальной.		всей.	пахатной.	мужск. пола.	женск. пола.			
		всей.	пахатной.	всей.	пахатной.	всей.	пахатной.	всей.	пахатной.							
5	Мангушская	35.408	10.188	—	—	16.825	8	478	348	66.081	12.257	3.851	3.360	5		
6	Нейзатская	—	—	—	—	—	—	101	30	3.642	1.414	1.409	1.388	6		
7	Сарабузская	80.948	34.644	—	—	3.425	51	6.120	1.275	92.846	37.553	3.372	2.991	7		
	Безъ означенія волостей	12.386	3.063	—	—	7.573	—	5.060	167	25.019	3.230	1.239	1.240			
	Итого	354.819	85.617	—	—	37.705	92	21.806	8.797	463.248	113.285	25.025	22.820			
	Оеодосійскій уѣздъ.															
1	Владиславская	82.753	11.182	—	—	336	80	24.118	1.353	112.720	15.840	4.238	3.734	1		
2	Киплавская	2.588	855	—	—	—	—	—	—	5.405	2.126	1.945	1.831	2		
3	Петровская	38.293	10.273	—	—	330	51	9.946	1.108	53.142	12.482	2.438	2.143	3		
4	Салынская	66.539	18.431	—	—	5.322	—	2.852	454	79.662	20.451	3.824	3.850	4		
5	Сарайлинская	105.395	19.762	—	—	—	—	22.397	3.708	128.695	23.790	3.632	3.182	5		
6	Таракташская	13.081	2.798	—	—	13.632	—	234	—	51.918	5.085	3.588	3.951	6		
7	Цюрихталская	33.186	11.234	—	—	—	—	—	—	36.251	12.534	941	861	7		
8	Шейхъ-Монакская	109.948	28.417	—	—	590	—	4.966	2.286	121.232	32.631	4.374	4.078	8		
	Итого	451.783	102.952	—	—	20.210	131	64.513	8.909	589.025	121.939	24.980	23.630			
	Ялтинскій уѣздъ.															
1	Алуштинская	13.436	151	—	—	1.898	—	101	57	46.363	467	4.193	3.838	1		
2	Байдарская	22.470	259	—	—	1.323	186	271	157	27.391	1.208	1.842	1.649	2		
3	Богатырская	22.643	442	—	—	7	—	2.491	104	37.563	666	6.785	5.891	3		
4	Дерекоейская	10.740	858	—	—	8.643	—	86	21	26.261	1.597	4.045	3.651	4		
	Итого	69.289	1.710	—	—	11.871	186	2.949	339	137.578	3.938	16.865	15.024			

СПИСОКЪ ВАЖНѢЙШИХЪ СЕЛЕНІЙ.

I. СИМФЕРОПОЛЬСКІЙ УѢЗДЪ.

1. Вол. Дуванкойская.

1. *Дуванкой*, д. б. г., при р. Бельбекѣ, дв. 168, ж. 890; в. првл. (у. г. 45 в.); 2 мчт., шк.; пчт. ст.; 6 лvk., 3 пекарн., 3 харчевн.—Въ 3 в.—мчт.; кирп. з., известк. з., лvk. Въ 4 в.—ц. пр.; винокур. зав. Въ 6 в.—ц. пр. Въ 8 в.—2 мчт.; лvk. Въ 10 в.—мчт. Въ 14 в.—мчт. Въ 16 в.—мчт. Въ 18 в.—3 мчт. Въ 20 в.—2 мчт.; бузня. Въ 22 в.—мчт., лvk. Въ 2 в.—ж. д. ст. Бельбекѣ. Въ 9 в.—2 казармы.
2. *Аджкой*, д. б. г., дв. 26, ж. 137; мчт.
3. *Аранчи*, д. б. г., при р. Качѣ, дв. 57, ж. 182; ц. пр., мчт.; 2 лvk.
4. *Голубей*, д. б. г., при р. Качѣ, дв. 42, ж. 165; мчт.
5. *Калынтай*, д. б. г., при р. Качѣ, дв. 43, ж. 210; мчт.; 2 лvk.
6. *Камышлы*, д. б. г., дв. 76, ж. 358; мчт.; лvk.
7. *Мамашай*, д. б. г., при р. Качѣ, дв. 59, ж. 369; мчт.; лvk.
8. *Орта-Киссека-Ортакой*, д. б. г., дв. 53, ж. 257; мчт.; лvk.
9. *Тарханларь*, д. б. г., при р. Альмѣ, дв. 47, ж. 211, мчт.; лvk.
10. *Тастопе*, д. б. г., при р. Качѣ, дв. 11, ж. 53; мчт.
11. *Тончикой*, д. б. г., при р. Качѣ, дв. 6, ж. 23; мчт.
12. *Чотпора*, д. б. г., при р. Качѣ, дв. 30, ж. 144; мчт.
13. *Эскель*, д. б. г., при р. Качѣ, дв. 40, ж. 172; мчт.; лvk.
14. *Эфендикой*, д. б. г., при р. Качѣ, дв. 11; ж. 87; мчт.

2. Вол. Зуйская.

15. *Зуя*, с. б. вл., при рч. Зуѣ, дв. 97, ж. 834; в. првл. (у. г. 22 в.); ц. пр., шк.; з. ст., пчт. ст.; 3 лvk., пекарня, тркт.—Въ 1¹/₂—мчт. Въ 3 в.—мчт. Въ 4 в.—мчт. Въ 6 в.—лют. млтв. д., мчт., шк. Въ 6¹/₂ в.—бузня. Въ 7 в.—5 мчт., череп. з. Въ 8 в.—мчт. Въ 8¹/₂ в.—бузня, шинокъ. Въ 10 в.—5 мчт. Въ 10¹/₂ мчт., шк. Въ 12 в.—2 мчт., каменоломня. Въ 13 в.—мчт., каменол. Въ 15 в.—3 мчт.; 2 лvk., 9 кирп. и череп. зз. Въ 16 в.—4 мчт. Въ 17 в.—2 мчт. Въ 19 в.—мчт. Въ 20 в.—10 мчт., пчт. ст., лvk. Въ 20¹/₂ в.—мчт. Въ 21 в.—мчт., каменол. Въ 22 в.—2 мчт. Въ 23 в.—бузня. Въ 25 в.—7 мчт., череп. з., лvk. Въ 26 в.—3 мчт. Въ 28 в.—5 мчт. Въ 29 в.—череп. з. Въ 30 в.—3 мчт., шк.; извест. з., каменол. Въ 31 в.—мчт. Въ 35 в.—2 мчт. Въ 39 в.—ч.; пчт. ст., 2 тркт. Въ 40 в.—ц. пр., 2 мчт.; лvk. Въ 44 в.—лют. млтв. д., шк.
16. *Александр-Геймс* (Алтай), колонія нѣмц., дв. 14, ж. 76; катол. млтв. д., шк.
17. *Ашана-Баксань*, д. б. вл., дв. 30, ж. 157; мчт.; лvk.
18. *Аянъ*, д. б. г., дв. 24, ж. 103; мчт.
19. *Барабановка*, д. б. вл., при фонтанѣ, дв. 41, ж. 352; лvk.

20. *Бюкь-Ликай*, д. б. г., дв. 98, ж. 421; 3 мчт.; лvk.
21. *Кайнаутъ*, д. б. вл., дв. 29, ж. 138; мчт.
22. *Капрадъ*, д. б. вл., дв. 36, ж. 196, мчт.
23. *Карасанъ*, колонія нѣмц., дв. 43, ж. 223; меновит. млтв. д., шк.; черепн. з.
24. *Мазанки*, с. б. вл., при рч. Бшитерекъ, дв. 100, ж. 860; ц. пр., шк., лvk.
25. *Ново-Царицына*, колонія болгар., дв. 70, ж. 412; 2 колесн. зав.
26. *Орта-Боксанъ*, д. б. вл., дв. 36, ж. 166; мчт.; 3 череп. з.
27. *Тавбаратанъ*, д. б. г., дв. 15, ж. 78; мчт.
28. *Юхары-Баши*, д. б. вл., дв. 19, ж. 110; мчт.

3. Вол. Каралезская.

29. *Бюкь-Каралезъ*, д. б. г., дв. 58, ж. 420; в. првл. (у. г. 48 в.); 2 мчт.; лvk. Въ 1 в.—мчт. Въ 4 в.—2 мчт.; бузня. Въ 11 в.—ц. пр.
30. *Адывь-Чокракъ*, д. б. г., дв. 49, ж. 264; мчт.
31. *Айтодоръ*, д. б. г., дв. 68, ж. 402; мчт.
32. *Албатъ*, д. б. г., дв. 72, ж. 379; 3 мчт.
33. *Бички*, д. б. г., дв. 12, ж. 72; мчт.
34. *Боркой*, пос. б. г., дв. 3, ж. 19; мчт.
35. *Заланкой*, д. б. г., дв. 29, ж. 178; мчт.
36. *Кабарта*, пос. б. г., дв. 5, ж. 20; мчт.
37. *Бучки*, д. б. г., дв. 38, ж. 125; мчт.
38. *Бучукъ-Вуйрень*, д. б. г., дв. 15, ж. 64; мчт.
39. *Смаило-Бейкисекъ* д. б. г., дв. 28, ж. 160; мчт.
40. *Сурташъ*, д. б. г.; дв. 112, ж. 523; 3 мчт.; 2 лvk.
41. *Теберти*, д. б. г., дв. 100; ж. 479; 2 мчт.
42. *Толе*, д. б. г., дв. 19, ж. 103; мчт.
43. *Узбекицкъ*, д. б. г., дв. 64, ж. 370; мчт.
44. *Уппа*, д. б. г., дв. 60, ж. 364; мчт.
45. *Чертуно*, д. б. г., дв. 69, ж. 291; 2 мчт.
46. *Черкезъ-Керманъ*, д. б. г., дв. 56, ж. 371; мчт.
47. *Шули*, д. б. г., дв. 79, ж. 423; 2 мчт.
48. *Юхары-Каралезъ*, д. б. г., дв. 62, ж. 352; мчт.

4. Вол. Кронентальская.

49. *Кроненталь*, колонія, при р. Булганакѣ, дв. 65, ж. 994; в. првл. (у. г. 20 в.); 2 костела, 2 шк.; лvk.

5. Вол. Мангушская.

50. *Мануши*, с. б. г., при 4-хъ фонтаняхъ, дв. 156, ж. 686; в. првл. (у. г. 24 в.); ц. пр., мчт., шк.; лvk. Въ 6 в.—мчт. Въ 7 в.—ц. пр., мчт.; п. дв. бузня. Въ 10 в.—п. дв. Въ 15 в.—мчт. Въ 16 в.—мчт. Въ 18 в.—лvk. Въ 20 в.—мчт.

- Въ 42 в.—2 ц. пр., ч. Въ 13 в.—ж. д. ст. Альминская. Въ 19 в. казарма для рабочихъ.
51. *Азекъ*, д. б. г., дв. 29, ж. 156; мчт.
52. *Бешидъ*, д. б. г., дв. 108, ж. 762; 5 мчт.; пекарня, бузня.
53. *Бія-Салы*, с. б. г., при р. Качъ, дв. 58, ж. 255; ц. пр., шк.
54. *Ви-Эль*, д. б. г., дв. 35, ж. 189; мчт.; лвк.
55. *Блокъ-Лаулава*, д. б. г., дв. 56, ж. 302; 3 мчт.
56. *Болто-Чакранъ*, колонія, при фонтанъ. дв. 26, ж. 118; ц. пр.; лвк.
57. *Кабазъ*, д. б. г., дв. 20, ж. 97; мчт.
58. *Карачъ*, д. б. г., дв. 5, ж. 32; мчт.
59. *Коджуко-Эль*, д. б. г., дв. 23, ж. 124; мчт.
60. *Козби-Эль*, д. б. г., дв. 27, ж. 145; мчт.
61. *Кочкоръ-Эль*, д. б. г., дв. 16, ж. 86; мчт.
62. *Ой-Сунки*, д. б. г., дв. 25, ж. 135, мчт.
63. *Отешъ-Эль*, д. б. г., дв. 1, ж. 6; мчт.
64. *Саблы*, с. б. вл., при родникахъ, дв. 99, ж. 762; ц. пр., шк., лвк.
65. *Саблы Средній*, д. б. г., дв. 103, ж. 762; шк.; лвк.
66. *Саковъ*, д. б. г., дв., 18, ж. 97; мчт.
67. *Черкезъ-Эль*, д. б. г., дв. 13, ж. 70; мчт.
68. *Эдишъ-Эль*, д. б. г., дв. 34, ж. 183; мчт.

6. Вол. **Нейватская.**

69. *Нейваса* (Чукурча), колонія нѣмц., при рч. Зувъ, дв. 48, ж. 968; в. првл. (у. г. 23 в.), ц. лют., 2 шк.
70. *Розиталь* (Бурунча), колонія нѣмц., при рч. Бурунчъ, дв. 57, ж. 1027; ц. католич., шк.; лвк.
71. *Фридекталь* (Контакузня), колонія нѣмц., при урочищѣ Монтонай, дв. 37, ж. 802; ц. лют., шк.; лвк.

7. Вол. **Сарабузская.**

72. *Сарабузъ*, посел. б. вл., при р. Салгиръ, дв. 9, ж. 87; в. првл. (у. г. 12 в.); шк. Въ 2 в.—ц. пр., 2 мчт., шк., лвк. Въ 3 в.—бузня. Въ 4 в.—2 мчт. Въ 6 в.—мчт., шк. Въ 8 в.—мчт. Въ 9 в.—мчт. Въ 10 в.—бузня. Въ 12 в.—2 мчт., бузня. Въ 15 в.—4 мчт. Въ 17 в.—мчт. Въ 18 в.—мчт. Въ 19 в.—2 мчт. Въ 20 в.—мчт. Въ 22 в.—тркт., бузня. Въ 23 в.—2 мчт. Въ 25 в.—мчт. Въ 27 в.—3 мчт. Въ 29 в.—мчт. Въ 30 в.—ц. пр., мчт. Въ 5 в.—казарма. Въ 6 в.—казарма. Въ 7 в.—ж. д. ст. Сарабузъ.
73. *Битакъ*, д. б. г., при р. Салгиръ, дв. 11, ж. 107; мчт.
74. *Курцы*, д. б. г., дв. 36, ж. 352; кирп. з.
75. *Чуюнча*, д. б. г., при рч. Чуюнчъ, дв. 14, ж. 153; мчт.

II. **БЕРДЯНСКІЙ УѢЗДЪ.**8. Вол. **Андреевская.**

76. *Андреевка*, с. б. г., при рч. Кильтычи, дв. 1087, ж. 7717; в. првл. (у. г. 40 в.); 2 ц. пр., евр. млтв. д., 2 шк., 4 лвк., погр., винн. скл., 2 ярм., баз., 2 п. дв.
77. *Елисеювка* (Шеклы 1-е), сел. б. вл., при рч. Сасикъ, дв. 229, ж. 1486; млтв. д., шк., 3 лвк.

9. Вол. **Андреевская-Старо-Троянская.**

78. *Андреевка* (Канжиголы), колонія болгаръ, при рч. Буртагін, дв. 140, ж. 1036; в. првл. (у. г. 18 в.); млтв. д., шк., 2 лвк.
79. *Николаевка* (Котуръ Оглу), колонія болг., при рч. Куцой Бердынкъ, дв. 87, ж. 629; млтв. д., шк., 3 лвк.
80. *Палаузовка* (Каясы Оглу), колонія болг., при рч. Кильтыгін, дв. 80, ж. 574; млтв. д., шк.
81. *Софіевка* (Айтамгалы, Шекерлы-Китай, Карамурза), колонія болгар., дв. 107, ж. 615; млтв. д., шк., 2 лвк.
82. *Троянъ* (Бадракъ, Шаншеклы), колонія болгаръ, при рч. Кальтыгін, дв. 101, ж. 760; ц. пр., пчт. ст.

10. Вол. **Верестоватская.**

83. *Верестовое*, с. б. г., при рч. Берестовой, дв. 1005, ж. 7537; в. првл. (у. г. 42 в.); ц. пр., 3 шк., 2 лвк., 3 ярм., баз.
84. *Лисовская*, пос. б. г., при р. Бердъ, дв. 23, ж. 167; лвк.

11. Вол. **Вольше-Токмакская.**

85. *Большой Токмакъ*, мѣст. б. г., при р. Токмакъ, дв. 1629, ж. 10231; в. првл. (у. г. 96 в.); 2 ц. пр., евр. синагога, з. бльн., 4 шк., пчт. отд., з. ст., апт., 2 пар. мльн., салотоп. з., кирп. з., череп. з., 4 коженн. з., 16 горшечн. з., 44 лвк., 5 ренск. погр., 2 тркт., 4 винн. скл., 1 харчевня, 3 ярм., базары.

12. Вол. **Вѣлицкая.**

87. *Вѣлицкое* (Ауль, Юдковка), с. б. г., при р. Конкъ, дв. 497, ж. 3799; в. првл. (у. г. 126 в.); ц. пр., шк., 3 лвк.

13. Вол. **Вознесенская.**

88. *Вознесенка* (Богурдакъ), сел. б. г., близъ р. Молочной, дв. 420, ж. 2692; в. првл. (у. г. 110 в.); млтв. д., шк., кирп. з. Въ 6 в.—лѣсн. прст. Въ 12 в.—кирп. з.
89. *Константиновка* (Единохта), с. б. г., близъ р. Молочной, дв. 350, ж. 2239; ц. пр., шк., кирп. з.
90. *Мордвиовка*, с. б. вл., при р. Молочной, дв. 132, ж. 776; ц. пр., шк.
91. *Тихоновка* (Буркутъ), сел. б. г., при балкѣ Аранъ, дв. 103, ж. 613; млтв. д., лвк.

14. Вол. **Гальбштадтская.**

92. *Ней-Гальбштадтъ*, кол. нѣмц., при р. Молочной, дв. 40, ж. 185; в. првл. (у. г. 110 в.); млтв. д., 2 шк., пчт. конт., пчт. ст., апт., механ. чуг. лит. з., коженн. з., лвк., тркт., лѣсн. прст. Въ 12 в.—п. дв. Въ 16 в.—тркт. Въ 25 в.—тркт.
93. *Александровъ*, кол. нѣмц., при балкѣ Бегимъ-Чокракъ, дв. 59, ж. 335; млтв. д., шк.
94. *Альтнау*, кол. нѣмц., при р. Молочной, дв. 58, ж. 558; шк., лвк., кирп. з., тркт.
95. *Блюменортъ*, кол. нѣмц., при рч. Курудумшанъ, дв. 44, ж. 408; шк., лвк., скл. желѣза.
96. *Блюштейнъ*, кол. нѣмц., при р. Молочной, дв. 68, ж. 550; шк.
97. *Вернердорфъ*, кол. нѣмц., при рч. Токмакъ, дв. 77, ж. 571; шк.

98. *Гальбштадт*, кол. нѣмц., при р. Молочной, дв. 60, ж. 569; шк., кирп. з., уксуи. з., 2 пивовар. з., суконн. ф., 3 лвк., тркт.
99. *Гнаденфельд*, кол. нѣмц., при балкѣ Бегимъ-Чокракъ, дв. 56, ж. 371; шк., лвк.
100. *Клефельд* (Александроне), кол. нѣмц., при рч. Юманле, дв. 154, ж. 1108; 2 шк., лвк.
101. *Ладеконг*, колон. нѣмц., при рч. Токмачкѣ, дв. 50, ж. 358; шк.
102. *Либенау*, кол. нѣмц., при рч. Токмачкѣ, дв. 42, ж. 319; шк., лвк.
103. *Ланденау*, кол. нѣмц., при р. Молочной, дв. 48, ж. 371; шк., лвк.
104. *Лихтенау*, кол. нѣмц., при р. Молочной, дв. 48, ж. 349; млтв. д., шк., лвк.
105. *Литфельд*, кол. нѣмц., при рч. Юманле, дв. 47, ж. 304; шк., 2 лвк., пивоваренн. з.
106. *Мунтау*, кол. нѣмц., при р. Молочной, дв. 60, ж. 457; шк.
107. *Мюнстерберг*, кол. нѣмц., при р. Молочной, дв. 49, ж. 335; шк., лвк.
108. *Нейкирх*, кол. нѣмц., при рч. Юманле, дв. 52, ж. 355; млтв. д., шк., лвк.
109. *Орловъ* (Тиге), кол. нѣмц., при р. Курудушанѣ, дв. 89, ж. 773; млтв. д., шк., лвк., уксуи. з., кирп. з.
110. *Петерсгаген*, кол. нѣмц., при рч. Токмачкѣ, дв. 43, ж. 257; млтв. д., шк., кирп. з.
111. *Розенорт*, кол. нѣмц., при рч. Курудушанѣ, дв. 49, ж. 405; шк.
112. *Рюкенау*, кол. нѣмц., при рч. Курудушанѣ, дв. 58, ж. 414; шк., лвк.
113. *Тигенгаген*, кол. нѣмц., при р. Молочной, дв. 49, ж. 299; шк.
114. *Тигервейде*, кол. нѣмц., при рч. Курудушанѣ, дв. 55, ж. 423; шк.
115. *Фабрикверидзе*, кол. нѣмц., при рч. Токмачкѣ, дв. 13, ж. 70; шк., кирп. з.
116. *Фишау*, кол. нѣмц., при р. Молочной, дв. 47, ж. 370; шк., лвк.
117. *Фюрстенау*, кол. нѣмц., при рч. Токмачкѣ, дв. 54, ж. 279; шк.
118. *Фюрстенвердеръ*, кол. нѣмц., при балкѣ Бегимъ-Чокракъ, дв. 60, ж. 462; шк.
119. *Шенау*, кол. нѣмц., при р. Молочной, дв. 47, ж. 302; шк., лвк., кирп. з.
120. *Шенз*, кол. нѣмц., при рч. Токмачкѣ, дв. 47, ж. 388; млтв. д., шк.
15. Вол. Гнаденфельдская.
121. *Гнаденфельд*, колон. нѣмц., дв. 80, ж. 730; в. првл. (у. г. 70 в.); млтв. д., 2 шк., земск. врачъ, пчт. ст.; красильня, 3 лвк., лѣси. скл. Въ 6 в.—кирп. з.
122. *Александриталь* (Елизабетталь), кол. нѣмц., при рч. Чокракъ, дв. 111, ж. 775; 2 шк., лвк.
123. *Вальштейн* (Польша), кол. нѣмц., при балкѣ Бегимъ-Чокракъ, дв. 103, ж. 772; шк.
124. *Гамберг*, кол. нѣмц., дв. 33, ж. 229; шк.
125. *Гиршау*, кол. нѣмц., при балкѣ Бегимъ-Чокранъ, дв. 60, ж. 377; шк.
126. *Гнаденталь*, кол. нѣмц., при балкѣ Курудушанѣ, дв. 37, ж. 269; шк.
127. *Гросвейде*, кол. нѣмц., при рч. Сасикъ-Кулакъ, дв. 53, ж. 384; шк., 2 лвк.
128. *Клиппенфельд*, кол. нѣмц., при р. Токмакѣ, дв. 42, ж. 267; шк.
129. *Контисфельд* (Шпорау), кол. нѣмц., при балкѣ Курудушанѣ, дв. 158, ж. 1050; 2 шк.
130. *Ландекроне* (Красный Нумерь), кол. нѣмц., дв. 78, ж. 411; шк.; лвк.
131. *Мариаволь*, кол. нѣмц., при балкѣ Анаилѣ, дв. 25, ж. 171; шк., лвк.
132. *Марientаль* (Порденау, Шардау), кол. нѣмц., при рч. Чокракъ, дв. 157, ж. 1093; млтв. д., 3 шк., каретн. мастрск., лвк.
133. *Мориенау*, кол. нѣмц., при балкѣ Курудушанѣ, дв. 60, ж. 419; млтв. д., шк., лвк.
134. *Николайдорф*, кол. нѣмц., при балкѣ Анаилѣ, дв. 31, ж. 208; шк.
135. *Паства*, кол. нѣмц., при рч. Юманле, дв. 43, ж. 252; шк.
136. *Паульсгейм*, кол. нѣмц., при балкѣ Анаилѣ, дв. 36, ж. 192; шк.
137. *Проненау*, кол. нѣмц., при рч. Юманле, дв. 58, ж. 447; шк.
138. *Руднервейде*, кол. нѣмц., при рч. Сасикъ Кулакъ, дв. 68, ж. 544; млтв. д., 2 шк.; пчт. ст.; лвк., пивовар. зав.
139. *Францталь*, кол. нѣмц., при рч. Юманле, дв. 64, ж. 427; шк.
140. *Фридендорф*, кол. нѣмц., при рч. Чокракъ, дв. 53, ж. 371; шк.
141. *Фриденсруз*, кол. нѣмц., при рч. Юманле, дв. 56, ж. 439; шк., кирп. з.
142. *Штейнбах*, кол. нѣмц., при рч. Юманле и Чокранъ, дв. 1, ж. 7; шк., тркт.
143. *Штейнфельд*, кол. нѣмц., при рч. Юманле, дв. 37, ж. 253; шк., лвк.
16. Вол. Дмитриевская.
144. *Дмитривка*, сел. б. г., при рч. Кальтечій, дв. 293, ж. 1881; в. првл. (у. г. 20 в.); млтв. д., шк., 3 лвк.
145. *Лозановка* (Корунбашъ), кол., при рч. Обыточной, дв. 94, ж. 506.
146. *Ново-Васильевка* (Кенгестъ), сел. б. г., при р. Бердѣ, дв. 237, ж. 1585; млтв. д.
147. *Новопавловка*, сел. б. г., дв. 348, ж. 2103; млтв. д., шк., 2 лвк.
148. *Ново-Троицкое* (Алтаулъ), сел. б. г., при рч. Кальтечій, дв. 251, ж. 1675; млтв. д., 2 шк., 2 лвк.
17. Вол. Мало-Токмакская.
149. *Малая Токмачка*. с. б. г., при рч. Токмачкѣ, дв. 541, ж. 3534; в. првл. (у. г. 110 в.); ц. пр., шк., лвк.
150. *Вербовое*, с. б. г., при балкѣ Вербовой, дв. 378, ж. 1952; ц. пр., шк., лвк.
18. Вол. Нейгофиунгская.
151. *Нейгофиунгсталь*, кол. нѣмц. при рч. Чокракъ, дв. 41, ж. 581; млтв. д., шк., кирп. з., череп. з., 3 лвк.
152. *Нейгофиунг*, колонія нѣмц., при р. Бердѣ, дв. 102, ж. 1317; в. првл. (у. г. 18 в.); млтв. д., шк., кирп. з., 2 лвк.
153. *Нейштутарт*, кол. нѣмц., дв. 51, ж. 484; 2 млтв. д., шк.
154. *Розинфельд*, кол. нѣмц., при рч. Обыточной и Чокракъ, дв. 50, ж. 410; млтв. д., шк.
155. *Штейнталь*, кол. нѣмц., при р. Бердѣ, дв. 12, ж. 98; шк.
19. Вол. Николаевская.
156. *Николаевка* (Склянная, Безимьяная, Желѣзная Балка, Берданкій), с. б. г., при р. Бердѣ, дв. 754, ж. 3996; в. првл.

(у. г. 35 в.); 2 ц. пр., 2 шк., пчт. ст., 2 горшечн. з., 4 лвк., водочн. скл., баз.

20. Вол. Ново-Алексѣевская.

157. *Ново-Алексѣевка* (Ульконъ-Безкекль), с. б. г., при рч. Лозоваткѣ, дв. 134, ж. 979; в. првл. (у. г. 40 в.); ц. пр., шк., лвк. Въ 14 в.—п. дв. Въ 16 в.—кирп. и череп. з. Въ 18 в.—рыбн. з. Въ 40 в.—рыбн. з.
158. *Богородицкое* (Юрьевка), сел. б. г., при рч. Лозоваткѣ, дв. 290; ж. 1981; млтв. д., 4 лвк.
159. *Борисовка*, (Болютмень, Ивановка), сел. б. г., при рч. Обыточной, дв. 165, ж. 1138; млтв. д.
160. *Владиміровка* (Алшинъ), кол., при рч. Митрязлѣ, дв. 109, ж. 598; пчт. ст.
161. *Дмитріевка* (Бадай), колон. при рч. Митрязлѣ, дв. 97, ж. 523; ц. пр., шк., лвк.
162. *Марьяновка*, кол., при рч. Шавкай, дв. 85, ж. 529.
163. *Обыточное*, с. б. вл., при рч. Обыточной, дв. 290, ж. 1854; ц. пр., шк., сельск. управл., лвк.
164. *Орловка* (Сусаканъ), сел. б. г., при рч. Лозоваткѣ, дв. 201, ж. 1252; млтв. д., пчт. ст. 3 лвк.

21. Вол. Ново-Васильевская.

165. *Ново-Васильевка* (Ново-Александровка, Андреевка), с. б. г., при балкѣ Анаида, дв. 430, ж. 3525; в. првл. (у. г. 80 в.); ц. пр., 2 шк., пчт. ст., 9 лвк., чуг.-лит. з., кирп. з.
166. *Астраханка*, сел. б. г., при балкѣ Анаида, дв. 252, ж. 2133; 2 шк., пчт. ст., 2 кирп. з.
167. *Воскресенка* (Кисликъ), с. б. г., дв. 151, ж. 963; ц. пр., шк.
168. *Новоспаская* (Шавкай), сел. б. г., при балкѣ Шавкай, дв. 150, ж. 1304, пчт. ст., 2 лвк., п. д.

22. Вол. Орѣховская.

169. *Г. Орѣховъ*, б. г., при р. Конкѣ, дв. 512, ж. 3607; в. првл. (у. г. 116 в.); 2 шк., пчт. ст., 3 ярм., базары.
170. *Ново-Павловка*, д. б. г., при балкѣ Орѣховой, дв. 202, ж. 1.500; шк.
171. *Щербакн*, д. б. г., при балкѣ Стариковой, дв. 97, ж. 679.

23. Вол. Петропавловская.

172. *Петропавловка* (Ольгополь), с. б. г., при рч. Токмачкѣ, дв. 657, ж. 5086; в. првл. (у. г. 78 в.); ц. пр., шк., 3 лвк., ярм., баз.
173. *Ново-Григорьевка*, с. б. г., при рч. Токмачкѣ, дв. 388, ж. 3149; ц. пр., шк., 4 лвк., ярм.
174. *Ново-Михайловка* (Ново-Зеленое), с. б. г., при рч. Бандурскѣ, дв. 326, ж. 2158; ц. пр., шк., лвк.

24. Вол. Покровская.

175. *Покровское* (Шують Джуреть Эсабей), с. б. г., при балкѣ Думузла Тарама, дв. 418, ж. 2370; в. првл. (у. г. 90 в.); ц. пр., шк., пчт. ст., 5 лвк., винн. скл., ренск. погр., 2 ярм., кирп. и череп. зз.
176. *Александровка* (Невкусъ), сел. б. г., при балкѣ Ташла-Кинчакъ, дв. 236, ж. 1489; млтв. д., 2 лвк., рыбн. з.
177. *Новокопстантиновка* (Большой Тобаль), кол., при урочищѣ Бекъ-Берлу и водѣ Сивашъ-Домузла, дв. 101, ж. 517; рыбн. з.
178. *Приморскій Посадъ* (Большой Тобаль, Бекъ-Берлу, Горалиловка), д. б. г., при урочищѣ Бекъ-Берлу, дв. 110, ж. 655; лвк.

179. *Степановка* (Янцегуръ), д. б. г., при Азовскомъ морѣ, дв. 187, ж. 1117, 2 лвк.

25. Вол. Поповская.

180. *Поповка* (Антоновка), с. б. г., при р. Бердѣ, дв. 771, ж. 5088; в. првл. (у. г. 50 в.); ц. пр., евр. синагога; пчт. ст., 5 лвк. водочн. скл., 2 ярм., базары.
181. *Обыточный*, пос. б. г., при рч. Обыточной, дв. 142, ж. 923.
182. *Салтычн*, с. б. г., при рч. Салтычн, дв. 122, ж. 790; ц. пр., шк., 2 лвк.

26. Вол. Преславская.

183. *Преславъ-Шеклы*, кол., при рч. Обыточной, дв. 201, ж. 1296; в. првл. (у. г. 45 в.); учительск. семинар., шк., 3 лвк.

27. Вол. Романовская.

184. *Романовка* (Тогалы), колонія болг., при рч. Лозоваткѣ, дв. 119, ж. 813; в. првл. (у. г. 40 в.); млтв. д., 2 кирп. з.
185. *Бановка* (Сарайлы Аргинъ), кол. болгар., при рч. Обыточной, дв. 87, ж. 753; млтв. д., шк.
186. *Вячеславка* (Ягонда-Шеклы), кол. болгар., при рч. Лозоваткѣ, дв. 122, ж. 956; млтв. д., шк., лвк., ярм.
187. *Гюевка* (Кахнасъ), кол. блгр., при рч. Чокракъ, дв. 79, ж. 596; шк.
188. *Діановка* (Кичкине-Бескекль, Аслагши), кол. блгр., при рч. Лозоваткѣ, дв. 73, ж. 593; млтв. д.
189. *Зеленое* (Планъ-онъ-Эки), кол. болгар., при рч. Лозоваткѣ, дв. 122, ж. 912; млтв. д., шк., 2 лвк.
190. *Илювка* (Орманчи), кол. болгар., при рч. Лозоваткѣ, дв. 161, ж. 1145; млтв. д., шк.
191. *Майоловка* (Араклы), кол. болгар., при рч. Кирсакѣ, дв. 92, ж. 710; ц. пр., шк., 2 лвк., кирп. з.
192. *Маріино* (Кичкины-Бескекль), кол. болгар., при рч. Лозоваткѣ, дв. 97, ж. 648; ц. пр., шк.
193. *Радоловка* (Калачъ 1-й), кол. болгар., при рч. Чокракъ, дв. 69, ж. 592; млтв. д.

28. Вол. Сладкобалковская.

194. *Ильченково*, д. б. г., при балкѣ Сладкой, дв. 64, ж. 473; в. првл. (у. г. 120 в.); шк., пчт. ст.
195. *Большіе Копани*, с. б. г., дв. 161, ж. 981; ц. пр., шк.
196. *Малые Копани*, д. б. г., дв. 88, ж. 535.
197. *Остриковка* (Горотовмакъ), сел. б. г., при р. Токмакъ, дв. 95, ж. 845; млтв. д., шк.
198. *Очереватое*, сел. б. г., при балкѣ Очереватой, дв. 125, ж. 1050.
199. *Работино* (Оберешкова), д. б. г., при балкѣ Орѣховой, дв. 76, ж. 533; шк.
200. *Сладкая Балка*, сел. б. г., при балкѣ Сладкой, дв. 116, ж. 858; млтв. д., шк.

29. Вол. Цареводаровская.

201. *Цареводаровка* (Ульконъ-Саснѣкъ-Тугунъ), кол., при рч. Карсакѣ, дв. 167, ж. 1089; в. првл. (у. г.); ц. пр., 3 лвк., 2 ярм., базары.
202. *Анювка* (Араклы 2, Карагачъ), кол., при рч. Карсакѣ, дв. 87, ж. 562; млтв. д., шк., лвк.
203. *Бодановка* (Асанъ-Хаджа), кол., при рч. Карсакѣ, дв. 87, ж. 575; млтв. д., лвк. баз.

204. *Варваровка*, (Акермень), кол., при рч. Юманлы, дв. 105, ж. 486; млтв. д.
205. *Гаммовка* (Дежадирань), кол., при балкѣ Безимянной, дв. 58, ж. 287; лvk.
206. *Георіевка* (Тогажка, Каракурать), кол., при балкѣ Безимянной, дв. 84, ж. 408; ц. пр., лvk.
207. *Гирсовка* (Тумо), кол., при балкѣ Безимянной, дв. 141, ж. 908; шк.
208. *Дунавка* (Тъмень, Майтугай), кол., при лиманѣ и Майтугайской засухѣ, дв. 100, ж. 629; ц. пр., шк.
209. *Дьвенское* (Тазь, Каракурать), кол. при балкѣ Безимянной, дв. 100, ж. 609; лvk.
210. *Еленовка* (Бургутъ 2-й), кол., при рч. Аранѣ, дв. 104, ж. 531.
211. *Надеждина* (Караруга), кол., при балкѣ Безимянной, дв. 88, ж. 559, млтв. д., шк.
212. *Перво-Николаевка* (Кангары-Карагачь), кол., при рч. Карсакѣ, дв. 88, ж. 662; млтв. д., шк., лvk., кирп. з.
213. *Петровка* (Карагачь), кол., при рч. Карсакѣ, дв. 102, ж. 702; млтв. д., шк., лvk.
214. *Райновка* (Алшинъ-Бадай), кол., при рч. Лозоваткѣ, дв. 93, ж. 636; млтв. д., лvk.
215. *Степановка* (Сарларь), кол., при рч. Карсакѣ, дв. 80, ж. 548; шк.
216. *Строгоновка*, (Кичкине-Сасикъ-Тугунъ), кол., при рч. Карсакѣ, дв. 76, ж. 469; шк., лvk.
217. *Федоровка* (Кизильдикъ-Оглу), кол., дв. 85, ж. 501; шк., 2 лvk., кирп. з.

30. Вол. Черниговская.

218. *Черниовка*, с. б. г., при балкахъ Токмакѣ и Сасикулакѣ, дв. 888, ж. 6533; в. првл. (у. г. 70 в.); ц. пр., евр. млтв. д., шк., 12 лvk., 2 ярм., базары.
219. *Верхне-Токмакь*, сел. б. г., при балкѣ Верхне-Токмакѣ, дв. 214, ж. 1346; млтв. д., шк.
220. *Могилыскъ*, д. б. г., при балкѣ Могилынской, дв. 111, ж. 822.
221. *Ново-Полтавка*, д. б. г., при балкѣ Вершино-Кайкулакѣ, дв. 114, ж. 659; шк.
222. *Стульново*, д. б. г., при балкѣ Токмакѣ, дв. 121, ж. 766; шк.

III. ДНѢПРОВСКІЙ УѢЗДЪ.

31. Вол. Алешковская.

223. *Алешки*, сел. б. г., при рч. Чайкѣ, дв. 395, ж. 1975; (в. првл. въ 1 в., въ г. Алешкахъ); зданіе для женской обители, шк., 2 лvk.
224. *Большой Кардашинъ*, хут. б. г., дв. 150, ж. 750.
225. *Кардашинка*, с. б. г., при рчч. Лимонѣ и Чайкѣ, дв. 186, ж. 1209; ц. пр.
226. *Кардашинъ*, хут. б. г., въ степи, дв. 95, ж. 617.

32. Вол. Вехтерская.

227. *Бехтеры*, сел. б. ал., дв. 76, ж. 469; в. првл. (у. г. 60 в.); млтв. д., шк., 3 лvk., пар. млиц. Въ 7 в. — кирп. з. Въ 14 в. — плотн. мастрск. Въ 20 в. — лvk., плтн. метрск. Въ 25 в. — костель, столярня, бондарня. Въ 34 в. — кирп. з. Въ 75 в. — маякъ.
228. *Долматово*, д. б. вл., дв. 90, ж. 635; 2 лvk.
229. *Ивановка*, с. вр. об., дв. 16, ж. 129; ц. пр.
230. *Бларовка*, сел. вр. об., дв. 45, ж. 279; млтв. д., 2 лvk.
231. *Новософійевка*, д. вр. об., дв. 101, ж. 590; бльн., апт., лvk.
232. *Памятное* (Черниговка), д. вр. об., дв. 32, ж. 221; лvk.

33. Вол. Больше-Копанская.

233. *Большіе Копани*, с. б. г., дв. 573, ж. 3990; в. првл. (у. г. 25 в.); ц. пр., шк., 5 лvk., 2 ярм.
234. *Брилска*, с. б. г., дв. 191, ж. 1225; ц. пр., шк., пчт. ст.; лvk.
235. *Радескъ*, с. б. г., дв. 288, ж. 2018; ц. пр., шк., 3 лvk.
236. *Чалбурда*, д. б. г., дв. 87, ж. 561.

34. Вол. Громовская.

237. *Громовка* (Аирча), сел. б. г., дв. 193, ж. 1087; в. првл. (у. г. 118 в.); млтв. д., 2 лvk., ярм. Въ 23 в. — млтв. д., 2 лvk., ярм. Въ 23 в. — млтв. д., бльн., шк., слесарня, кирп. з., череп. з., лvk.
238. *Воскресенка* (Когунли), д. б. г., дв. 134, ж. 845; лvk.

239. *Николаевка* (Тасть), сел. б. г., дв. 127, ж. 948; млтв. д.; лvk.
240. *Покровка* (Джавкиргизъ), д. б. г., дв. 89, ж. 834.

35. Вол. Дмитріевская.

241. *Дмитріевка* (Ташенакѣ), с. вр. об., дв. 70, ж. 303; в. првл. (у. г. 90 в.); ц. пр., лvk. Въ 12 в. — кирп. з., череп. з. Въ 20 в. — пчт. ст.

36. Вол. Збурьевская.

242. *Новая Збурьевка*, с. б. г., при Днѣпровскомъ лиманѣ, дв. 566, ж. 3740; в. првл. (у. г. 32 в.); ц. пр., шк., 5 лvk., 3 бондарни, баз.
243. *Голан Пристань*, с. б. г., при ррч. Днѣпро-Конкѣ и Зайкѣ, дв. 409, ж. 2290; ц. пр., ч., 3 шк., мореходный плесь, апт., 31 лvk., 2 винн. скл., 2 ревск. погр., 2 тркт., ярм., баз.
244. *Килейдіскіе Хутора* (Голянскіе), сел. б. г., дв. 389, ж. 2178; ц. пр., шк., 3 лvk.
245. *Рыбальмесъ* (Вязимка), д. б. вл., при лиманѣ, дв. 62, ж. 257; лvk.
246. *Старая Збурьевка*, с. б. г., при Днѣпровскомъ лиманѣ, дв. 290, ж. 1920; ц. пр., шк., 3 лvk.
247. *Чулаковка*, д. б. г., дв. 235, ж. 1710; 4 лvk., сапожн. мастерск.

37. Вол. Кйзаче-Лагерская.

248. *Казачьи Лагери*, с. б. г., при р. Конкѣ, дв. 410, ж. 2665; в. првл. (у. г. 24 в.); ц. пр., шк., 2 лvk., ярм.

38. Вол. Каирская.

249. *Каиры*, с. б. г., при протокѣ Губскомъ, дв. 620, ж. 4296; в. првл. (у. г. 89 в.); ц. пр., шк., 5 лvk., 2 ярм. Въ 25 в. — пчт. ст.
250. *Горностасовка*, с. б. г., при р. Конкѣ, дв. 586, ж. 3893; 2 ц. пр., шк., 9 лvk., водочн. скл., 2 ярм.

251. *Константиновка*, д. б. г., при балкѣ Течин, дв. 82, ж. 418; лѣв.
 252. *Любимовка*, с. б. г., при р. Конкѣ, дв. 292, ж. 1877; ц. пр. шк., 3 лѣв.

39. Вол. Каланчакская.

253. *Каланчакъ*, с. б. г., при рч. Каланчакѣ, дв. 640, ж. 4100; в. првл. (у. г. 65 в.); ц. пр., шк., 5 лѣв. Въ 6 в.—пчт. ст.
 254. *Ново-Кіевка*, пос. б. г., дп. 234, ж. 1500; ч.

40. Вол. Каховская.

255. *Большая Каховка*, с. б. вл., при рр. Конкѣ и Днѣпрѣ, дв. 99, ж. 611; в. првл. (у. г. 75 в.); ц. пр., евр. млтв. д., шк., 2 пар. млын., 34 лѣв., пар. лѣсоп. машина, колбасн. зав., 4 лѣсн. прст., 4 п. дв., харчевня, 3 тркт., режск. погр., 2 винн. скл., 2 ярм., баз. Въ 26½ в.—пчт. ст., тркт., п. дв. Въ 25 в.—мнст., шк., блн., гостинница, 5 ц. пр. Въ 32 в.—скитъ, ц. пр. Въ 30 в.—рыбн. з.
 256. *Британъ*, сел. б. вл., при р. Конкѣ, дв. 132, ж. 872; млтв. д., 3 лѣв.
 257. *Собіевка* (Насауская), с. вр. об., при Заливной водѣ и оврагѣ Дурицкомъ, дв. 53, ж. 281; ц. пр.
 258. *Черненька*, сел. б. вл., дв. 186, ж. 1081; ц. пр., 2 лѣв., пар. млын., кирп. з., красильня.

41. Вол. Князь-Григорьевская.

259. *Князь-Григорьевка* (Панскіе Капри), с. б. вл., при р. Конкѣ, дв. 200, ж. 1146; в. првл. (у. г. 109 в.); ц. пр., 6 лѣв.
 260. *Завадовка*, с. б. вл., при р. Конкѣ, дв. 100, ж. 648; ц. пр., 2 лѣв.

42. Вол. Красная.

261. *Красное* (Второ-Приморское), с. б. вл., при Димарлагаскомъ заливѣ, дв. 201, ж. 1431; в. првл. (у. г. 58 в.); ц. пр., шк., 5 лѣв., винн. скл.
 262. *Барга* (Емавуиловка), сел. б. вл., при Димарлагаскомъ заливѣ, дв. 116, ж. 774; млтв. д., 2 лѣв.
 263. *Михайловка*, сел. вр. об., дв. 92, ж. 591; млтв. д., шк., 3 лѣв.
 264. *Ново-Николаевка*, кол., дв. 157, ж. 866; млтв. д., шк., 3 лѣв.

43. Вол. Мариенфельдская.

265. *Мариенфельдъ*, кол. нѣмц., дв. 75, ж. 491; в. првл. (у. г. 105 в.); млтв. д., шк., лѣв., 3 винн. погр.
 266. *Нейкарлеруе*, кол. нѣмц., дв. 41, ж. 236; млтв. д., шк.
 267. *Нейпронъ*, кол. нѣмц., дв. 11, ж. 69, млтв. д., шк.

44. Вол. Маячковская.

268. *Новая* (Большая) *Маячка*, сел. б. г., дв. 1037, ж. 6430; в. првл. (у. г. 50 в.); 2 ц. пр., евр. млтв. д., 2 шк., пчт. ст., 14 лѣв., 2 ярм., базары. Въ 25 в.—плотн. мастрс.
 269. *Бьлюцерковка* (Кураевка), д. б. г., дв. 90, ж. 542.
 270. *Старая* (Малая) *Маячка*, с. б. г., дв. 361, ж. 2347; ц. пр., шк.

Волости и важнѣйшія селенія Евр. Россіи, вып. VIII.

45. Вол. Ново-Троицкая.

271. *Ново-Троицкое* (Сарыбулатъ), сел. б. г., дв. 256, ж. 1548; в. првл. (у. г. 131 в.); млтв. д., шк., 3 лѣв., 2 ярм. Въ 48 в.—тркт. Въ 47, 49, 50, 54, 57 в.—солян. пром. Въ 51 в.—солян. застава. Въ 29 в.—ж. д. ст. Ново-Алексѣевка. Въ 55 в.—ж. д. ст. Човгары.
 272. *Александровка*, д. б. г., дв. 141, ж. 869; лѣв.
 273. *Алексѣевка*, д. б. г., дв. 97, ж. 678; лѣв.
 274. *Даймарова*, д. б. г., дв. 82, ж. 524; лѣв.
 275. *Ново-Дмитріевка* (Джамбайлюка); сел. б. г., дв. 92, ж. 642; млтв. д., лѣв.
 276. *Ново-Михайловка* (Ташкишкентъ), сел. б. г., дв. 87, ж. 550; млтв., д., 2 лѣв.
 277. *Отрада* (Акермень), сел. б. г., дв. 177, ж. 1097; млтв. д., 3 лѣв.
 278. *Рождественское* (Каракчи), сел. б. г., дв. 352, ж. 2252; млтв. д., шк., 3 лѣв., 2 ярм.

46. Вол. Перво-Константиновская.

279. *Перво-Константиновка* (Мало-Чокракъ), кол., при Сивашѣ, дв. 194, ж. 1190; в. првл. (у. г. 86 в.); млтв. д., шк.; 2 лѣв. Въ 7 в.—кирп. з., череп. з.
 280. *Алексѣевка* (Чурхомъ), кол., при Сивашѣ, дв. 75, ж. 700, млтв. д., лѣв.
 281. *Второ-Александровка* (Атаманъ), кол., дв. 93, ж. 744; ц. пр. лѣв.
 282. *Григорьевка* (Большо-Чокракъ), д. б. г., дв. 207, ж. 1152; шк., лѣв.
 283. *Ивановка* (Терень), кол., при Сивашѣ, дв. 161, ж. 1061; ц. пр., шк., лѣв.
 284. *Павловка*, д. б. г., дв. 170, ж. 952; шк., лѣв.
 285. *Строионовка*, (Джайна), кол. при Сивашѣ, дв. 197, ж. 1377; ц. пр., шк., лѣв.

47. Вол. Покровская.

286. *Покровка*, д. б. г., при Черномъ морѣ, дв. 73, ж. 394; в. првл. (у. г. 100 в.); 2 лѣв. Въ 15 в.—млтв. д., 2 лѣв.
 287. *Васильевка*, д. б. вл., при Днѣпровскомъ лиманѣ, дв. 40, ж. 235; лѣв.

48. Вол. Чалбасская.

288. *Чалбасы*, (с. б. г., дв. 656, ж. 4788; в. првл. (у. г. 34 в.); ц. пр., шк., 13 лѣв., ярм.
 289. *Костюриловка*, с. б. г., дв. 218, ж. 1490; ц. пр., шк.
 290. *Малые Копани*, сел. б. г., дв. 199, ж. 1400; млтв. д., шк., лѣв.

49. Вол. Чаплынская.

291. *Чаплынка*, с. б. г., при урочищѣ Каланчакѣ, дв. 439, ж. 2722; в. првл. (у. г. 67 в.); ц. пр., шк., 6 лѣв., ярм. Въ 19 в.—тркт.
 292. *Преображенка*, сел. б. г., дв. 26, ж. 190; млтв. д.
 293. *Чаплынско-Преображенка*, д. б. г., при урочищѣ Каланчакѣ, дв. 136, ж. 845; лѣв.

IV. ЕВПАТОРІЙСКІЙ УЅДЪ.

50. Вол. Абузларская.
294. *Бокпй*, д. б. вл., дв. 12, ж. 119. Въ 12 в. — в. првл., 3 мчт., з. ст. Отъ в. првл. въ 6 в. — 2 мчт. Въ 8 в. — мчт. Въ 7 в. — 4 мчт., пчт. станц. д., п. дв. Въ 10 в. — 5 мчт. Въ 14 в. — мчт. Въ 15 в. — мчт. Въ 18 в. — 2 мчт. Въ 20 в. — 4 мчт. Въ 22 в. — мчт. Въ 23 в. — мчт. Въ 25 в. — 3 мчт.

51. Вол. Віюкъ-Асская.

295. *Балсутъ*, д. б. г., дв. 13, ж. 65; мчт. Въ 15 в. — в. првл. (у. г. 59 в.); 2 мчт. Отъ в. првл. въ 2 в. — мчт. Въ 8 в. — 2 мчт. Въ 10 в. — 3 мчт. Въ 12 в. — 3 мчт. Въ 15 в. — ц. пр., 2 мчт., п. дв. Въ 16 в. — 2 мчт. Въ 20 в. — мчт. Въ 25 в. — 4 мчт., 2 лвк., прст. для грузки соли и соляное озеро. Въ 28 в. — лют. матв. д., шк. Въ 30 в. — мчт.

52. Вол. Курманъ-Адусинская.

296. *Буналъ*, д. б. г., дв. 53, ж. 392. Въ 45 в. — в. првл. (у. г. 50 в.); 2 мчт., лвк. Отъ в. првл. въ 2 в. — мчт. Въ 3 в. — мчт. Въ 4 в. — мчт. Въ 5 в. — 3 мчт., лвк. Въ 6 в. — 2 мчт. Въ 7 в. — мчт. Въ 8 в. — 2 мчт., 2 лвк. Въ 9 в. — 4 мчт., лвк. Въ 10 в. — 4 мчт. Въ 11 в. — мчт. Въ 12 в. — 4 мчт.,

лвк. Въ 14 в. — 2 м. Въ 15 в. — 8 мчт. Въ 16 в. — мчт. Въ 18 в. — 4 мчт. Въ 23 в. — мчт. Въ 25 в. — ц. пр., шк., лвк., рыбн. з. Въ 30 в. — мчт., з. ст. Въ 32 в. — мчт. Въ 36 в. — мчт. Въ 38 в. — рыбн. з. Въ 40 в. — лвк., рыбн. з., маякъ. Въ 50 в. — мчт.

53. Вол. Савская.

297. *Савъ*, с. б. г., дв. 32, ж. 155; в. првл. (у. г. 19 в.); ц. пр., мчт., лечебн., каз. ст., з. ст., шк., этапн. д., 4 лвк., 2 пекарни, солян. промс. Въ 7 в. — мчт., солян. промс. Въ 12 в. — 5 мчт. Въ 14 в. — мчт. Въ 16 в. — п. дв. Въ 18 в. — мчт., лвк., п. дв. Въ 22 в. — пчт. ст. Въ 28 в. — мчт. Въ 30 в. — пчт. ст.
298. *Гериданкъ* (Темешъ), кол., дв. 45, ж. 221; лвк.
299. *Пвановка*, д. б. г., дв. 75, ж. 498; мчт., шк.
300. *Михайловка*, д. б. г., дв. 66, ж. 473; шк.

54. Вол. Чотайская.

301. *Чотай*, сел. двор., в. првл., мчт. Въ 4 в. — мчт. Въ 5 в. — мчт. Въ 6 в. — мчт. Въ 7 в. — мчт. Въ 8 в. — мчт. Въ 9 в. — мчт. Въ 10 в. — 2 мчт. Въ 12 в. — 6 мчт. Въ 14 в. — мчт. Въ 15 в. — 11 мчт., шк., лвк. Въ 18 в. — 4 мчт. Въ 20 в. — 3 мчт. Въ 22 в. — мчт.

V. МЕЛИТОПОЛЬСКІЙ УЅДЪ.

55. Вол. Агайманская.

302. *Агайманы*, с. б. г., при балкѣ Сенрогазъ-Гойманъ, дв. 576, ж. 4955; в. првл. (у. г. 93 в.); ц. пр., шк., судосберегательное товарищество, 10 лвк., ренск. погр., ярм. 14-го сент., баз. по воскр. Въ 15 в. — шк.
303. *Торнаевка*, с. б. г., при балкѣ Сенрогазъ-Гойманъ, дв. 180, ж. 1393; ц. пр., шк., 3 лвк.

56. Вол. Якимовская.

304. *Акимовка*, с. б. г., при балкѣ Утлюкъ, дв. 297, ж. 2223; в. првл. (у. г. 21 в.); ц. пр., евр. матв. д., шк., 9 лвк., 2 вин. скл., 2 п. дв., 2 ярм.: 2-го февр. и 8-го окт. Въ 3 в. — лвк., п. дв., ж. д. ст. Акимовка.
305. *Даниловка* (Кильчикъ), с. б. г., при балкѣ Утлюкъ, дв. 417, ж. 2807; ц. пр., евр. матв. д., шк., 8 лвк., ярм.: въ день Св. Вознесенія и 1-го октября.
306. *Радіоновка*, с. б. г., при рч. Малюкъ, дв. 187, ж. 1146; ц. пр., лвк.

57. Вол. Валковская.

307. *Балка* (Павловка, Аталыкова), с. б. г., при балкѣ Аталыковой, дв. 540, ж. 3215; в. првл. (у. г. 70 в.); ц. пр., шк., пчт. ст., 5 лвк., лѣсн. прст., водочн. скл., 2 ярм.: 9-го марта и 15-го августа, баз. по пятн. Въ 3 в. — бирп. з.
308. *Влавопщеника* (Иваненково), мѣстч. б. вл., при р. Конкѣ,

дв. 257, ж. 1457; ц. пр., з. ст., 3 лвк., 3 ярм.: 25-го марта, 6-го августа и въ день Вознесенія Господня, баз.

309. *Ивановка* (Синельниково), с. б. вл., при р. Конкѣ, дв. 210, ж. 1327; ц. пр., шк., 2 лвк., рыбн. з.
310. *Орлянская*, с. б. г., при балкѣ Видыхина, дв. 284, ж. 1737; ц. пр., шк., пчт. ст., 3 лвк., винн. погр., баз. по понед.

58. Вол. Вольше-Вълозерская.

311. *Вольше-Вълозерка*, с. б. г., при рч. Вълозеркѣ, дв. 1439, ж. 10116; в. првл. (у. г. 72 в.); 3 ц. пр., 2 шк., 14 лвк., 3 бондарн., 2 колесни, 2 ярм.: 17-го марта и 20-го сент., базары.

59. Вол. Васильевская.

312. *Васильевка*, мѣстч. б. вл., при притоцѣ рч. Бурчокъ, дв. 325, ж. 1910; в. првл. (у. г. 65 в.); ц. пр., синагога, шк., бльн., 7 лвк., з. сельт. воды, спирт. скл., п. дв., ренск. погр., 3 ярм.: 21-го мая, 20-го іюня и 26-го сент., баз. по воскр., ж. д. ст. Васильевка. Въ 5 в. — п. дв. Въ 18 в. — шк. Въ 20 в. — шк.
313. *Бурятскъ*, д. б. г., при безмянной балкѣ, дв. 145, ж. 645.
314. *Карачекракъ*, д. б. вл., при рч. Карачекракѣ, дв. 148, ж. 713.
315. *Скелька*, с. б. вл., при р. Конкѣ, дв. 260, ж. 1121; ц. пр., шк., 2 лвк.
316. *Янчекракъ*, д. б. вл., при притоцѣ рч. Янчекракѣ, дв. 361, ж. 2020; шк., 2 лвк.

60. Вол. Верхне-Вѣлозерская.

317. *Верхне-Вѣлозерка* (Малая, Вѣлозерскъ), с. б. г., при балкѣ Вѣлозерской, дв. 1204, ж. 7730; в. првл. (у. г. 50 в.); ц. пр., евр. млтв. д., шк., пчт. ст., 5 лвк., 2 бондарни, колесн. зав., п. др., винн. скл., 2 ярм.

61. Вол. ВерхнеРогачицкая.

318. *Верхній Рогачикъ* (Казенное), с. б. г., въ верхній балки Рогачикъ, дв. 1557, ж. 9420; в. првл. (у. г. 90 в.); 3 ц. пр., евр. млтв. д., 2 шк., 7 лвк., ренск. погр., водочн. скл., 2 ярм.: 24-го февр. и 9-го октября, баз. по понедѣльникамъ, 22 гончарни.
319. *Глинска*, с. б. г., при колодцахъ, дв. 152, ж. 962; ц. пр., лвк., 2 гончарни.

62. Вол. Еселовская.

320. *Веселое*, с. б. вл., при колодцахъ и озерѣ, дв. 672, ж. 4312; в. првл. (у. г. 37 в.); 2 ц. пр., синагога, шк., 8 лвк., 2 бондарни, колесн. зав., рѣзница, 3 водочн. скл., 2 ярм., баз. по четв. Въ 8 в.—кирп. з. Въ 20 в.—млтв. д., шк. Въ 25 в.—млтв. д., шк.
321. *Гавриловка* (Долгій Подъ), с. б. г., при урочищѣ Долгій Подъ, дв. 190, ж. 1414; ц. пр., лвк.
322. *Менчикуры* (Ковотова), с. б. г., при колодцахъ, дв. 187, ж. 1535; ц. пр., шк., 2 лвк., бонд., баз. по четв.
323. *Подскошное* (Пискошино), сел. б. г., при колодцахъ, дв. 98, ж. 586; млтв. д.

63. Вол. Веселянская.

324. *Веселянка*, д. б. вл., при р. Конкѣ, дв. 208, ж. 1159; в. првл. (у. г. 95 в.); шк., лвк., кирп. з.
325. *Хитровка*, д. б. вл., при р. Конкѣ, дв. 82, ж. 579; лвк.
326. *Царыцкино Кутъ*, с. б. вл., при р. Конкѣ, дв. 273, ж. 1474; ц. пр., шк., лвк.

64. Вол. Водянская.

327. *Водяное*, с. б. г., при рч. Каиѣ, дв. 789, ж. 4523; в. првл. (у. г. 100 в.); ц. пр., шк., бондарня, 6 лвк., ярм. 1-го октября.

65. Вол. Волконештская.

328. *Волконешты*, кол. болгар., при рчч. Большой и Малой Успокохи, дв. 127, ж. 741; в. првл. (у. г. 37 в.); ц. пр., шк., сельск. правл., 3 лвк.
329. *Болпродъ*, кол. болгар., при колодцѣ, дв. 122, ж. 718; млтв. д., 2 лвк.
330. *Терновка* (Караджи), кол. болгар., при рч. Большой Утлюкѣ, дв. 96, ж. 615; шк.

66. Вол. Днѣпровская.

331. *Днѣпровка* (Подовка), с. б. г., вблизи р. Днѣпра, дв. 659, ж. 4653; в. првл. (у. г. 95 в.); ц. пр., шк., 5 лвк., 2 бондарни, 1 колесн., 2 ярм.: 1-го марта и 20-го июня.

67. Вол. Екатериновская.

332. *Екатериновка* (Вязовка), д. б. вл., при балкѣ Большой Ут-

люкѣ, дв. 53, ж. 373; в. првл. (у. г. 37 в.). Въ 9 в.—пчт. ст.

333. *Анновка*, с. б. вл., при балкѣ Большой Утлюкѣ, дв. 59, ж. 320; ц. пр., лвк.
334. *Елисаветовка* (Рохмановка), д. б. вл., при колодцѣ, дв. 75, ж. 547; лвк.
335. *Бама* (Филимоновка), д. б. вл., при колодцѣ, дв. 84, ж. 549.

68. Вол. Ефремовская.

336. *Ефремовка*, с. б. г., при озерѣ Мольжмѣ, дв. 250, ж. 2179; в. првл. (у. г. 42 в.); ц. пр., 2 шк., 2 лвк., бондарня, 2 кожвенн. з., ярм.: 15-го августа и на сырной недѣлѣ. Въ 34 в.—6 рыбн. з. Въ 57 в.—14 рыбн. з.
337. *Горькое*, с. б. г., при заливѣ Азовскаго моря, дв. 189, ж. 1561; ц. пр.; 3 лвк.
338. *Давыдовка*, с. б. г., при Утлювскомъ лиманѣ, дв. 165, ж. 1370; ц. пр., шк., 2 лвк.
339. *Кириловка*, д. б. г., при Азовскомъ морѣ, дв. 93, ж. 717.

69. Вол. Зеленовская.

340. *Малая Лепатица*, с. б. г., при ррч. Днѣпрѣ и Колкѣ, дв. 537, ж. 3939; в. првл. (у. г. 120 в.); ц. пр., евр. млтв. д., шк., 3 лвк., бондарня, ярм. 8-го ноября, баз. по воскр.
341. *Зеленое*, с. б. г., при колодцахъ, дв. 179, ж. 1146; ц. пр., лвк.

70. Вол. Знаменская.

342. *Большая Знаменка*, с. б. г., при рч. Колкѣ Вѣлозерской, дв. 1532, ж. 8904; в. првл. (у. г. 114 в.); 2 ц. пр., евр. млтв. д., шк., 12 лвк., рыбн. з., 3 бондарни, 3 ярм., баз. по воскр.

71. Вол. Юганесруская.

343. *Юганесру*, кол. нѣмц., при рч. Тошеновѣ, дв. 46, ж. 349; в. првл. (у. г. 16 в.); шк.
344. *Гуттерталь*, кол. нѣмц., при р. Тошеновѣ, дв. 47, ж. 325; млтв. д. менонит., шк., череп. з.

72. Вол. Каменская.

345. *Малая Знаменка* (Каменка), с. б. г., при Вѣлозерскомъ лиманѣ, дв. 803, ж. 4411; в. првл. (у. г. 105 в.); ц. пр., евр. млтв. д., шк., лѣсоп. з., 2 рыбн. з., 10 лвк., 35 хлѣбн. торгов. магазиновъ, 8 колесн., 4 бондарни, 5 мастерск., 3 лѣсн. прст., 2 п. дв., ренск. погр., 2 водочн. скл., 4 ярм.: на Сырной недѣлѣ, 29-го июня, 8-го сент. и 6-го декабря, баз. по понед.

73. Вол. Лепатицкая.

346. *Большая Лепатица*, с. б. г., при рр. Днѣпрѣ и Конкѣ, дв. 868, ж. 5145; в. првл. (у. г. 120 в.); ц. пр., евр. млтв. д., шк., 15 лвк., 2 лѣсн. прст., рыбн. з., бондарня, 4 водочн. скл., ренск. погр., 2 ярм.: 1-го марта и 1-го сентября, баз. по субб.
347. *Екатериновка* (Борнашевка), сел. б. вл., при колодцахъ, дв. 158, ж. 792; млтв. д.

74. Вол. Михайловская.

348. *Михайловка* (Ядыкъ-Кургень), с. б. г., дв. 1415, ж. 9160;

в. првл. (у. г. 45 в.); 3 ц. пр., синагога, 3 шк., пчт. ст., 18 лвк., 3 п. дв., тркт., 2 ярм., баз. по в. скр., ж. д. ст. «Михайловка». Въ 7 в.—лѣсн. прст.

75. Вол. Нижне-Рогачинская.

349. *Нижній Рогачикъ* (Малый и Панскій Рогачь), с. б. вл., при колодцахъ, дв. 173, ж. 955; в. првл. (у. г. 112 в.); ц. пр., з. ст., 3 лвк., кожевенн. з. Въ 3 в.—рыбн. з. Въ 6 в.—шк. Въ 12 в.—кирп. и череп. з. Въ 15 в.—4 шк., лвк. Въ 18 в.—шк.
350. *Бабина*, д. б. вл., при р. Днѣпрѣ, дв. 135, ж. 869; лв.
351. *Барайдубина*, д. б. вл., при р. Днѣпрѣ, дв. 86, ж. 561.
352. *Ужикалка*, д. б. вл., при р. Днѣпрѣ, дв. 156, ж. 1051; лвк.

76. Вол. Нижне-Сѣрогозская.

353. *Нижніе Стрпозы*, с. б. г., при колодцахъ, дв. 552, ж. 4285; в. првл. (у. г. 70 в.); ц. пр., евр. млтв. д., шк., ф. сельт. вод., двѣ бндарни, колесн. зав., 2 рѣзаницы, 6 лвк., винн. скл., 2 ренск. погр., 2 ярм.: 23-го апрѣля, 29-го, 30-го и 31-го августа, баз. по воскр. Въ 7 в.—пчт. ст.
354. *Верхніе Стрпозы*, с. б. г., при колдцѣ, дв. 368, ж. 2723; ц. пр., евр. млтв. д., шк., кирп. з., бндарня, 5 лвк., винн. скл., ярм. 7-го ноября, баз. по четверг.
355. *Верхніе Торчи*, пос. б. г., при колдцѣ, дв. 200, ж. 1480; лвк.
356. *Демьяновка*, д. б. г., при колодцахъ, дв. 74, ж. 560.
357. *Ново-Александровка*, с. б. г., при колдцѣ, дв. 328, ж. 1963; ц. пр., шк., 3 лвк., баз. по сред.
358. *Покровка*, кол., при колдцѣ, дв. 234, ж. 1242; ц. пр., 4 лвк.

77. Вол. Петровская.

359. *Петровка* (Мустопой), сел. б. г., при колодцахъ, дв. 387, ж. 2236; в. првл. (у. г. 62 в.); млтв. д., 2 шк., 3 лвк., ярм.: 1-го сент. и 1-го марта.
360. *Ивановка*, с. б. г., при балкѣ Воляи, дв. 358, ж. 2453; ц. пр., шк., 3 лвк., водочн. скл., ренск. погр., бндарня, ярм.: 9-го марта и 26-го октября.

78. Вол. Пришибская.

361. *Пришибъ* (Молочна, Гофенталь), кол. нѣмц., при р. Молочной, дв. 148, ж. 1672; в. првл. (у. г. 48 в.); ц., 3 шк., з. ст., 3 лвк., укусув. з., кирп. з., пивовар. з., 13 колесн. зав., 3 тркт., 3 ярм.: 23-го апрѣля, 11-го іюня и 23-го сент.
362. *Александрійскъ*, кол. нѣмц., дв. 39, ж. 559; шк., кирп. з., череп. з.
363. *Альтмонталь*, кол. нѣмц., при рч. Куркулакѣ, дв. 42, ж. 485; шк., кирп. з.
364. *Альтнасау*, кол. нѣмц., при р. Молочной, дв. 72, ж. 865; шк., лвк., 10 колесн. з.
365. *Андребури*, кол. нѣмц., при урочищѣ Попова балка, дв. 31, ж. 347; шк., 2 колесн. зав.
366. *Блюменталь*, кол. нѣмц., дв. 77, ж. 1141; шк., 5 колесн. з.
367. *Вальдорфъ*, кол. нѣмц., при рч. Куркулакѣ, дв. 38, ж. 378; шк.
368. *Вассерау*, кол. нѣмц., дв. 36, ж. 531; шк., 3 колесн. зав.
369. *Вейнау*, кол. нѣмц., при р. Молочной, дв. 51, ж. 686; шк.
370. *Гейзенбергъ*, кол. нѣмц., при урочищѣ Попова Балка, дв. 130, ж. 1718; ц. римск. катол., шк., 2 лвк., 6 колесн. зав., 2 ярм.: 15-го мая и 22-го сент.

371. *Гозлейскъ*, кол. нѣмц., дв. 48, ж. 632; шк.
372. *Гозштедтъ*, кол. нѣмц., дв. 60, ж. 856; ц. лѣт., шк., 2 лвк., кирп. з., тркт.
373. *Григталь*, кол. нѣмц., при урочищѣ Попова Балка, дв. 25, ж. 361; шк., кирп. и череп. з., колесн. зав.
374. *Дурлахъ*, колонія нѣмц., при р. Молочной, дв. 19, ж. 300; шк., колесн. зав.
375. *Карлеру*, кол. нѣмц., дв. 52, ж. 811; шк., кирп. з., 3 колбасн. зав.
376. *Костейскъ*, кол. нѣмц., дв. 48, ж. 658; шк., лвк., 3 колесн. зав.
377. *Кронфельдъ*, кол. нѣмц., дв. 50, ж. 655; шк., лвк., кирп. з., 6 колесн. зав.
378. *Лейтерсгаузенъ*, кол. нѣмц., дв. 61, ж. 891; шк., лвк., 2 колесн. зав.
379. *Маріаминъ*, кол. нѣмц., дв. 33, ж. 278; шк.
380. *Неймонталь*, кол. нѣмц., дв. 38, ж. 460; шк.
381. *Нейнассау*, кол. нѣмц., дв. 41, ж. 645; шк.
382. *Николайфельдъ*, кол. нѣмц., дв. 35, ж. 355; шк.
383. *Рейгенфельдъ*, кол. нѣмц., дв. 68, ж. 817; шк., апт., кирп. и череп. з., 10 колесн. зав.
384. *Розенталь*, кол. нѣмц., дв. 52, ж. 733; шк.
385. *Тифенбури*, кол. нѣмц., при рч. Куркулакѣ, дв. 43, ж. 670; шк., кирп. и череп. з., колесн. зав.
386. *Фририхсфельдъ*, кол. нѣмц., дв. 93, ж. 1275; шк., кирп. и череп. з.

79. Вол. Рубановская.

387. *Рубановка*, с. б. г., при колодцахъ, дв. 913, ж. 5829; в. првл. (у. г. 90 в.); ц. пр., евр. млтв. д., 2 шк., 6 лвк., 3 винн. скл., 2 бндарни, ярм.: 2-го февраля и 1-го августа, баз.
388. *Николаевка*, д. б. г., при колодцахъ, дв. 225, ж. 1217; рим. катол. млтв. д., лвк.

80. Вол. Терпѣньевская.

389. *Терпѣнье*, с. б. г., при р. Молочной, дв. 354, ж. 2548; в. првл. (у. г. 15 в.); ц. пр., шк., 5 лвк., 2 ярм.: 24-го февр. и 23-го ноября. Въ 16 в.—порох. скл.
390. *Бодановка*, с. б. г., при р. Молочной, дв. 265, ж. 1887; ц. пр., 2 шк., 2 лвк.
391. *Кизляръ*, предмѣстье гор. Мелитополя, б. г., при р. Молочной, дв. 236, ж. 1922; шк.
392. *Ново-Николаевка* (Шульговка), с. б. г., при балкѣ Тошеновѣ, дв. 307, ж. 2227; ц. пр., шк., 3 лвк.
393. *Песчаная*, предмѣст. г. Мелитополя б. г., при р. Молочной, дв. 233, ж. 1907; шк.
394. *Семеновка*, с. б. г., при р. Молочной, дв. 224, ж. 1658; ц. пр., шк., лвк.
395. *Спасское* (Дубовое), с. б. г., при колодцахъ Дубовомъ и Гасановомъ, дв. 159, ж. 1264; ц. пр., шк., лвк.
396. *Троицкое*, с. б. г., при р. Молочной, дв. 249, ж. 1836; ц. пр., шк., баз. по понед.
397. *Федоровка*, с. б. г., при балкѣ Глубокой, дв. 148, ж. 1223; ц. пр., ж. д. ст.

81. Вол. Тимошовская.

398. *Тимошовка*, с. б. г., при колодцахъ, дв. 645, ж. 5275; в. првл. (у. г. 40 в.); 2 ц. пр., евр. млтв. д., шк., з. ст., 4 лвк., 2 водочн. скл., ярм. 12-го октября, баз. по пятн.
399. *Матвеевка*, с. б. г., при колодцахъ, дв. 169, ж. 1411; ц. пр., шк., 2 лвк., ярм. 1-го мая, кожев. зав.

400. *Ново-Ивановка*, с. б. г., при колодцах, дв. 130, ж. 975; ц. пр., 2 лvk.

401. *Ново-Успенка* (Сукноваловка, Егорка), д. б. г., при колодцах, дв. 135, ж. 958.

82. Вол. Эйгенфельдская.

402. *Эйгенфельдъ*, кол. нѣмц., при оврагѣ, дв. 46, ж. 650; в. првл. (у. г. 25 в.); шк. Въ 8 в.—пчт. ст. Въ 15 в.—кирп. и череп. з., кирп. з.

403. *Александрфельдъ*, кол. нѣмц., дв. 49, ж. 573; шк.

404. *Дармштадтъ*, кол. нѣмц., дв. 65, ж. 981; шк., кирп. з.

405. *Байзерталь*, кол. нѣмц., при рч. Малый Утлюкъ, дв. 63, ж. 767; шк., лvk.

406. *Мариенфельдъ*, кол. нѣмц., дв. 43, ж. 531; шк.

407. *Чехоградъ*, кол. нѣмц., дв. 95, ж. 515; шк.

83. Вол. Юзжуйская.

408. *Малая Юзжуя*, с. б. г., при Азовскомъ морѣ, дв. 434,

ж. 2822; в. првл. (у. г. 73 в.); ц. пр., шк., 4 лvk, кирп. з., 2 колесн., бондарня, ярм. 21-го сентября. Въ 5¹/₂ в.—кирп. з. Въ 10 в.—кирп. з., колесн. Въ 18 в.—кирп. з. Въ 25 в.—столярня.

409. *Геническа* (Усть-Азовскъ, Тонкое), мѣстч. б. г., при Азовскомъ морѣ и при проливѣ изъ этого моря въ Сивашъ, дв. 321, ж. 1225; ц. пр., евр. матв. д., шк., пчт. отд., пчт. ст., 42 лvk., кирп. з., столяр., бондарня, ф. сельт. воды, 2 п. дв., 3 водочн. скл., 7 ренск. погр., харчевня, 3 ярм.: 8-го сент., 8-го ноября, 25-го марта, баз. по воскр., ж. д. ст. Геническъ.

410. *Ново-Григорьевка* (Эльнизатачь Гирки) сел. б. г., при балкѣ идущей отъ лимана Азовскаго моря, дв. 403, ж. 2211; матв. д., шк., пчт. ст., кирп. з., 8 лvk., 2 п. дв., 2 ярм.: 17-го марта и 26-го октября, баз. по воскр., ж. д. ст. Ново-Григорьевка.

411. *Стокони* (Мохова), с. б. вл., при балкѣ идущей отъ лимана Азовскаго моря, дв. 117, ж. 709; ц. пр.

VI. ПЕРЕКОПСКІЙ УѢЗДЪ.

84. Вол. Айбарская.

412. *Александровка*, кол., дв. 52, ж. 311; лvk. Въ 18 в.—в. првл. (у. г. 69 в.); ц. пр., пчт. ст., 2 лvk., 2 п. дв. Отъ в. првл. въ ¹/₂ в.—п. пр. Въ 5 в.—2 мчт., лvk. Въ 7 в.—мчт., лvk. Въ 7 в.—мчт., лvk. Въ 9 в.—протст. матв. д., шк. Въ 11 в.—мчт. Въ 15 в.—3 мчт. Въ 18 в.—лvk. Въ 20 в.—ц. пр., матв. д., ч., 2 шк., мчт., лvk. 23 в.—мчт. Въ 24 в.—3 мчт. Въ 25 в.—3 мчт., 2 лvk. Въ 26 в.—плтнц. мстрск. Въ 32 в.—мчт., лvk. Въ 35 в.—мчт. Въ 38 в.—мчт. Въ 40 в.—мчт. Въ 42 в.—2 мчт., лvk. Въ 45 в.—протст. матв. д. Въ 30 в.—ж. д. ст. Въ 35 в.—ж. д. ст.

413. *Буйтень* (Герренгильфъ), кол. нѣмц., дв. 26, ж. 191; протст. матв. д.

414. *Бара-Софу*, д. б. г., дв. 18, ж. 127; мчт.

85. Вол. Войганчикская.

415. *Акъ-Шейхъ*, д. б. вл., дв. 49, ж. 321; шк. Въ 8 в.—в. првл. (у. г. 98 в.); мчт., лvk. Въ 2 в.—(отъ в. првл.), мчт. Въ 3 в.—мчт. Въ 4 в.—шк. Въ 10 в.—шк. Въ 12 в.—2 мчт., шк., лvk. Въ 14 в.—3 мчт., лvk. Въ 15 в.—4 мчт. Въ 16 в.—2 мчт. Въ 17 в.—мчт., п. дв. Въ 19 в.—мчт. Въ 18 в.—мчт. Въ 20 в.—мчт., кирп. з., лvk. Въ 22 в.—2 мчт. Въ 24 в.—мчт. Въ 25 в.—шк. Въ 17 в.—ж. д. ст.

416. *Владиславка*, д. б. г., дв. 49, ж. 282; шк., лvk.

417. *Тереклы-Абашъ*, д. б. г., дв. 26, ж. 121; мчт.

86. Вол. Вурлактаминская.

418. *Вурлак-Тама*, д. б. г., дв. 27, ж. 159; в. првл. (у. г. 50 в.); мчт., з. ст., лvk. Въ 4 в.—мчт. Въ 5 в.—мчт. Въ 7 в.—мчт. Въ 8 в.—шк. Въ 10 в.—мчт. Въ 14 в.—мчт. Въ 18 в.—2 мчт., лvk. Въ 20 в.—мчт. Въ 22 в.—мчт. Въ 24 в.—сол. прмс., лvk. Въ 25 в.—мчт., сол. прмс., ж. д. ст.

419. *Абаклы-Тама*, д. б. г., дв. 12, ж. 75; мчт.

420. *Богемка* (Джадра) кол., дв. 20, ж. 139; лvk.

421. *Чуакъ*, д. б. г., дв. 17, ж. 88; мчт.

87. Вол. Ишуньская.

422. *Бай-Газакъ*, д. б. г., дв. 42, ж. 194; мчт. Въ 12 в.—в. првл. (у. г. 37 в.); лvk., п. дв. Въ 1¹/₂ в. (отъ в. првл.) пчт. ст. Въ 10 в.—мчт., п. дв. Въ 15 в.—п. дв. Въ 16 в.—п. дв. Въ 19 в.—лvk., п. дв. Въ 20 в.—пчт. ст. Въ 25 в.—2 мчт. Въ 26 в.—матв. д., шк., п. дв. Въ 30 в.—4 мчт.

423. *Большой Манчикъ*, д. б. г., при рч. Чатырлыкѣ, дв. 3, ж. 52; мчт.

424. *Джурчи*, д. б. г., дв. 28, ж. 167; лют. ч., лvk.

425. *Караджанай*, д. б. г., дв. 11, ж. 64; мчт.

426. *Картъ-Газакъ*, д. б. г., при заливѣ Чернаго моря, дв. 6, ж. 53; мчт.

427. *Когеллы-Кілтъ*, д. б. г., дв. 35, ж. 187; мчт.

428. *Кутке-Тама*, д. б. г., дв. 5, ж. 37; мчт.

429. *Олиаръ-Наймалъ*, д. б. г., дв. 8, ж. 50; мчт.

430. *Сыртъ-Каракчора*, д. б. г., дв. 16, ж. 174; матв. д.

431. *Таборъ-Кирей*, кол., дв. 14, ж. 61; католич. ч.

432. *Чилыръ*, д. б. г., при рч. Чатырлыкѣ, дв. 9, ж. 57; мчт.

433. *Шимъ*, д. б. г., дв. 10, ж. 76; мчт.

88. Вол. Энгейфельдская.

434. *Приенталь* (Караминъ), кол. нѣмц., дв. 36, ж. 184; в. првл. (у. г. 109 в.); шк., лvk. Въ 4 в.—шк., лvk. Въ 8 в.—2 шк., кирп. з. Въ 9 в.—шк.

435. *Блюменталь* (Дулатъ), кол. нѣмц., дв. 20, ж. 92; прот. матв. д., шк.

436. *Гофнуисталь* (Кульоба), кол. нѣмц., дв. 21, ж. 133; прот. матв. д., лvk.

437. *Эйгенфельдъ* (Джолу-Тотоней), кол. нѣмц., дв. 20, ж. 82; протст. матв. д., шк., лvk.

VII. ЯЛТИНСКІЙ УѢЗДЪ.

89. Вол. Алуштинская.

438. *Алушта*, с. б. г., при ручьяхъ: Корбекъ, Узень и Демерджи-Узень, дв. 121, ж. 738; в. првл. (у. г. 41 в.); ц. пр., 2 мчт., шк., з. алт., 13 лвк., 2 гостинницы, харчевня, винокур. з. Въ 1 в.—винок. з. Въ 3 в.—2 винок. з. Въ 5 в.—винок. з. Въ 15 в.—3 винодѣл. Въ 18 в.—винокурня.
439. *Біюкъ-Ламбатъ*, д. б. г., при рч. Коро-Узень, дв. 107, ж. 642; 2 мчт., шк., пчт. ст., лвк., пекарня.
440. *Демерджи*, д. б. г., при рч. Демерджи-Узень, дв. 164, ж. 1000; мчт.
441. *Борбекъ*, д. б. г., при рч. Корбекъ Узень, дв. 208, ж. 1268 2 мчт.; лвк.
442. *Куру Узень*, д. б. г., при рч. Куру Узень, дв. 40, ж. 228; мчт., ч.; кирп. з.
443. *Кучукъ Ламбатъ*, д. б. г., у моря, дв. 15, ж. 91; ц. пр., ч. (недостроенныя), мчт.
444. *Кучукъ Узень*, д. б. г., при рч. Улу Узень, дв. 76, ж. 433; мчт., ч., винокурня.
445. *Туванъ*, д. б. г., при рч. Алочивъ Узень, дв. 112, ж. 638; мчт.
446. *Улу Узень*, д. б. г., при водонадѣ Джануръ Долуръ, дв. 75, ж. 427; мчт.
447. *Ускутъ*, д. б. г., при рч. Ускутъ и морѣ, дв. 240, ж. 1368; мчт., 2 лвк.
448. *Шума*, д. б. г., при рч. Шумѣ, дв. 76, ж. 456; 2 мчт.

90. Вол. Вайдарская.

449. *Вайдары*, д. б. г., при ручьѣ Вайдары, дв. 47, ж. 310; в. првл. (у. г. 49 в.); 2 мчт., 3 лвк., кирп. и череп. з., 2 п. дв., 2 кофейни. Въ 5½ в.—пчт. ст. Въ 10 в.—рыбн. з. Въ 12 в.—пчт. ст. Въ 27 в.—2 винодѣл.
450. *Баго*, д. б. г., при ручьѣ Ланикестъ, дв. 24, ж. 199; мчт., лвк.
451. *Біюкъ Мускомля*, д. б. г., при урочищѣ Каткъ Лузень, дв. 75, ж. 622; мчт.
452. *Варпунка*, д. б. г., при ручьѣ Куру Узень, дв. 20, ж. 134; мчт.
453. *Кайто*, д. б. г., при урочищѣ Чвсика, дв. 7, ж. 46; мчт.
454. *Коланда*, д. б. г., при ручьѣ Арманда, дв. 2, ж. 13; мчт.
455. *Кучукъ Мускомля*, д. б. г., при урочищѣ Кушъ-Дере, дв. 2, ж. 13; мчт.
456. *Мужалатка*, д. б. г., при урочищѣ Біюкъ-Баиръ, дв. 2, ж. 13; мчт., ч.
457. *Миатка*, д. б. г., при ручьѣ Яничокракъ, дв. 7, ж. 46; мчт., винодѣл.
458. *Саватко*, д. б. г., при урочищѣ Кучукъ-Баиръ, дв. 12, ж. 99, мчт.
459. *Сактика*, д. б. г., при ручьѣ Курукчу-Чокракъ, дв. 20, ж. 134, мчт.
460. *Узунджа*, д. б. г., при ручьѣ Суукъ-су-Дере, дв. 51, ж. 423; мчт.
461. *Уркуста*, д. б. г., при ручьѣ Коранъ-Чокракъ, дв. 137, ж. 1123; 2 мчт., 2 лвк.

91. Вол. Богатырская.

462. *Гавро*, д. б. г., при рч. Узенбашъ, дв. 55, ж. 324; в. првл.

(у. г. 32 в.); 2 мчт., шк., алт., 2 лвк. Въ 4 в.—2 кирп. з., бузня. Въ 15 в.—ц. пр. Въ 20 в.—ц. пр., мчт.

463. *Аджикой*, д. б. г., при р. Качѣ, дв. 41, ж. 229; мчт.
464. *Адилша Маюле*, д. б. г., при водѣ Бельбекъ, дв. 16, ж. 99; мчт.
465. *Ашача-Айрчуль*, д. б. г., при урочищѣ Кильбрунъ, дв. 35, ж. 206; мчт.
466. *Біюкъ-Куртлеръ-Воккозъ*, д. б. г., при р. Бельбекъ, дв. 33, ж. 194; мчт.
467. *Біюкъ Узенбашъ*, д. б. г., при рч. Біюкъ Узенбашъ, дв. 306, ж. 1836; 5 мчт., 5 шк., 11 лвк., 2 циркульни, баз. по пяти.
468. *Богатыръ*, д. б. г., при урочищѣ Бойко, дв. 105, ж. 609; мчт., шк., 2 лвк.
469. *Карло*, д. б. г., при урочищѣ Бахалы, дв. 41, ж. 254; мчт.
470. *Керменчикъ*, д. б. г., при урочищѣ Кермень-Кале, дв. 138, ж. 759; 4 мчт., шк.
471. *Воккозъ*, д. б. г., при р. Бельбекъ, дв. 154, ж. 893; 4 мчт., 2 шк., 3 лвк.
472. *Воклузъ*, д. б. г., при водѣ Суукъ-су, дв. 87, ж. 539; 2 мчт. шк., 2 лвк.
473. *Боушъ*, д. б. г., при рч. Каспана, дв. 153, ж. 841; 3 мчт., 2 шк., 2 лвк.
474. *Кучукъ Узенбашъ*, д. б. г., при рч. Кучукъ Узенбашъ, дв. 147, ж. 882; 2 мчт., шк., 5 лвк.
475. *Маркуръ*, д. б. г., при водѣ Балта Узень, дв. 88, ж. 545; 3 мчт., шк.
476. *Махжесдуръ*, д. б. г., при урочищѣ Бойко, дв. 71, ж. 418; 2 мчт., шк.
477. *Мейпометъ-Бай-Маюле*, д. б. г., при водѣ Бильбекъ, дв. 10, ж. 62; мчт.
478. *Мурла-Бай-Маюле*, д. б. г., при водѣ Бильбекъ, дв. 20, ж. 124; мчт.
479. *Отарчикъ*, д. б. г., при водѣ Бильбекъ, дв. 26, ж. 161; мчт.
480. *Стиля*, д. б. г., при рч. Стиль, дв. 130, ж. 715; 2 мчт., шк., лвк.
481. *Татаръ Османкой*, д. б. г., при рч. Узенбашъ, дв. 33, ж. 194; мчт., шк.
482. *Улжана*, д. б. г., при р. Качѣ, дв. 55, ж. 308; мчт., шк., лвк., бузня.
483. *Фотисала*, д. б. г., при р. Бельбекъ, дв. 58, ж. 359; мчт., шк., 3 лвк., циркульня, пекарня, кофейня.
484. *Югары-Айрчуль*, д. б. г., при урочищѣ Кильбрунъ, дв. 47, ж. 277, мчт.
485. *Янджо*, д. б. г., при урочищѣ Канды, дв. 73, ж. 452; мчт., шк.
486. *Янисала*, д. б. г., при урочищѣ Канды, дв. 56, ж. 347; 2 мчт., лвк.

92. Вол. Дерекоейская.

487. *Дерекоей*, д. б. г., при рч. Демьятъ, дв. 75, ж. 502; в. првл. (у. г. 1½ в.); мчт., 4 лвк. Въ 3 в.—ц. пр., ч., мчт. Въ 5 в.—ч. Въ 6 в.—винок. з. Въ 7 в.—винок. з., винод. Въ 8 в.—винодѣл. Въ 9 в.—винок. з. Въ 10 в.—торгов. сад. зав., училищ. садов., винок. з. Въ 12 в.—пчт. ст. Въ 13 в.—рыбн. з. Въ 14 в.—пчт. ст. Въ 16 в.—ц. пр., гостинница. Въ 16½ в.—2 винодѣл. Въ 17 в.—ч., винодѣл. Въ 18 в.—

- винок. з. Въ 20 в.—винок. з. Въ 22 в.—ц. пр., винок. з. Въ 28 в.—пчт. ст.
488. *Айвасиль*, д. б. г., при рч. Гувѣ, дв. 90, ж. 612; 3 мчт.
489. *Алутка*, д. б. г., при рч. Хостобаши и Шоньхай, дв. 44, ж. 294; мчт., 2 лвк., 2 пекарни, бузня.
490. *Гаспра*, с. б. г., при рч. Кучукъ Узень, дв. 38, ж. 258; ц. пр., мчт., 4 лвк.
491. *Гурзуфа*, д. б. г., при морѣ, дв. 79, ж. 546; мчт., шк., лвк.
492. *Дезерменкой* д. б. г., дв. 98, ж. 686; мчт., шк.
493. *Кекнейзъ*, д. б. г., при рч. Бюкь-Тошь, дв. 38, ж. 254; мчт., лвк.
494. *Кизилташъ*, д. б. г., при рч. Башипитамись, дв. 68, ж. 476; мчт., шк.
495. *Бурезъ*, с. б. г., при рч. Куру Узень, дв. 31, ж. 207; ц. пр., мчт., шк., 3 лвк., тркт., пекарня, цырульня.
496. *Куркулетъ*, выс. б. г., при рч. Молокулѣ, дв. 20, ж. 140; мчт.
497. *Кучукъ-Кой*, д. б. г., при рч. Бюкь Узень, дв. 3, ж. 20; мчт.
498. *Лимена*, д. б. г., при рч. Сузи-хонъ Бурлакъ, дв. 3, ж. 20; мчт.
499. *Мисхоръ*, д. б. г., при рч. Хаста Узень, дв. 26, ж. 176; мчт., тркт.
500. *Нижняя Аутка* (Верхняя Аутка), с. б. г., при рч. Усонсу, дв. 27, ж. 180; 2 ц. пр., мчт., 4 лвк., 2 пекарни.
501. *Никита*, д. б. г., при урочищѣ Малорачь, дв. 40, ж. 270; мчт., лвк., корчма.
502. *Парментъ*, д. б. г., при морѣ, дв. 14, ж. 98; мчт., шк.
503. *Салейзъ*, д. б. г., при ручьѣ, дв. 47, ж. 319; мчт. лвк.

VIII. ОЕОДОСИЙСКІЙ УѢЗДЪ.

93. Вол. Владиславская.

504. *Владиславка* (Ойгуи), сел. б. г., при урочищѣ Ойгуя, дв. 87, ж. 392; в. првл. (у. г. 15 в.); мчт. д., лвк. Въ 3 в.—мчт. Въ 5 в.—2 мчт. Въ 6 в.—мчт. Въ 7 в.—2 мчт., 2 шк., 2 лвк., п. дв. Въ 8 в.—мчт., этапн. д., тркт. Въ 9 в.—мчт., ярм. 20-го апрѣля. Въ 9^{1/2} в.—мчт. Въ 12 в.—2 мчт. Въ 15 в.—мчт. Въ 17 в.—4 мчт., лвк., каменол. Въ 18 в.—каменол. Въ 20 в.—4 м. Въ 21 в.—2 мчт., п. дв. Въ 22 в.—мчт. д., этапн. д. Въ 25 в.—2 мчт. Въ 26 в.—мчт. Въ 27 в.—мчт., пчт. ст. Въ 29 в.—2 рыбн. з. Въ 30 в.—3 мчт. Въ 32 в.—2 мчт. Въ 35 в.—мчт. Въ 38 в.—мчт. Въ 40 в.—мчт. Въ 45^{1/2} в.—рыбн. промс. Въ 46 в.—рыбн. з. Въ 61 в.—рыбн. з. Въ 65 в.—рыбн. з. Въ 69 в.—2 рыбн. з. Въ 69^{1/2} в.—рыбн. з. Въ 75 в.—солян. промс. Въ 80 в.—рыбн. з., рыбн. промс. Въ 81 в.—рыбн. з. Въ 131 в.—рыбн. з.
505. *Насынская*, с. б. вл., дв. 40, ж. 204; ц. пр., шк.
506. *Парпачъ*, д. вр. об., дв. 8, ж. 57; каз. почт. ст.
507. *Тамбовка*, д. б. вл., дв. 10, ж. 50; шк.

94. Вол. Кишлавская.

508. *Кишлавъ*, кол. болгар., при рч. Мокрой Индоли, дв. 193, ж. 1215; в. првл. (у. г. 43 в.); ц. пр., шк., лвк., ярм., базары.
509. *Андреевка* (Чай), кол. болгар., при р. Карасовкѣ, дв. 73, ж. 473; ч., шк., лвк.
510. *Марфовка* (Даутъ-Эли), кол. болгар., дв. 61, ж. 695; ц. пр., шк., лвк.
511. *Старый Крымъ*, кол. болг., при рч. Карагачѣ, дв. 105, ж. 662; шк., лвк.

95. Вол. Петровская.

512. *Петровское* (Ладинское, Дартъ-Куль), с. евр. об., при урочищѣ Дартъ-Куль, дв. 13, ж. 125; в. првл. (у. г. 52 в.); ц. пр., бльн., шк., 2 лвк., ярм. 8-го сент. Въ 1^{1/2} в.—пчт. ст. Въ 4 в.—3 мчт. Въ 6 в.—2 мчт. Въ 7 в.—2 мчт., шк. Въ 9 в.—мчт. Въ 10 в.—5 мчт. Въ 12 в.—2 мчт., п. дв. Въ 16 в.—сол. промс. Въ 20 в.—рыбн. з.
513. *Акташъ*, д. б. г., дв. 49, ж. 279; мчт.
514. *Базиттинъ*, д. б. г., дв. 38, ж. 210; мчт.
515. *Ново-Николаевка* (Кочакъ), д. вр. об., дв. 60, ж. 572; шк.
516. *Ташлыаръ*, д. б. г., дв. 59, ж. 309; мчт.

96. Вол. Салынская.

517. *Салы*, с. б. г., при рч. Сало-Чокракъ, дв. 110, ж. 704;

- в. првл. (у. г. 38 в.); ц. пр., шк., лвк. Въ 4 в.—мчт. Въ 6 в.—п. дв. Въ 7 в.—ц. пр., мчт. Въ 8 в.—ц. пр., мчт., мчт. Въ 9 в.—мчт. Въ 10 в.—3 мчт., лвк. Въ 12 в.—4 мчт., пчт. ст., лвк., тркт. Въ 13 в.—ц., мчт. ярм. Въ 14 в.—мчт. Въ 15 в.—пчт. ст., п. дв. Въ 19 в.—мчт. Въ 20 в.—ц. пр. Въ 21 в.—мчт. Въ 23 в.—2 мчт. Въ 24 в.—2 мчт. Въ 25 в.—4 мчт., п. дв. Въ 30 в.—3 ч. Въ 34 в.—мчт. Въ 35 в.—мчт. Въ 36 в.—мчт. Въ 40 в.—мчт.
518. *Айляклинъ*, д. б. г., при рч. Карасовкѣ, дв. 25, ж. 144; мчт.
519. *Баши-Эли*, д. б. г., при рч. Карасовкѣ, дв. 40, ж. 342; 2 мчт.
520. *Ви-Эли*, д. б. г., при р. Карасовкѣ, дв. 17, ж. 173; 2 мчт.
521. *Июль*, д. б. г., при рч. Куруксу, дв. 62, ж. 447; шк.
522. *Караизъ*, д. б. г., при рч. Сало-Чокракъ, дв. 20, ж. 136; мчт., тркт.
523. *Картыша Сарай*, д. б. г., при р. Карасовкѣ, дв. 60, ж. 420; 4 мчт.
524. *Салларъ*, д. б. г., при р. Карасовкѣ, дв. 10, ж. 86; 2 мчт.

97. Вол. Сарайлинская.

525. *Ново-Александровка*, д. б. вл., дв. 47, ж. 254; шк. Въ 12 в.—в. првл. (у. г. 88 в.); 2 мчт., лвк. Въ 3 в.—(отъ в. првл.)—мчт. Въ 5 в.—пчт. ст. Въ 6 в.—2 мчт., нефтян. з., соляные промс. Въ 6^{1/2} в.—мчт. Въ 7 в.—мчт. Въ 8 в.—4 мчт. Въ 10 в.—мчт., сол. промс. Въ 11 в.—мчт., каменол. Въ 12 в.—мчт., 8 рыбн. з. Въ 13 в.—этапн. Въ 14 в.—2 мчт. Въ 15 в.—7 мчт., мчт. д. Въ 16 в.—2 мчт., маякъ, 3 рыбн. з., п. дв. Въ 17 в.—мчт. Въ 18 в.—4 мчт. Въ 20 в.—3 мчт., каменол., сол. промс. Въ 21 в.—мчт. Въ 22 в.—4 мчт. Въ 23 в.—мчт., рыбн. з. Въ 25 в.—4 мчт., 8 рыбн. з. Въ 26 в.—4 сол. промс. Въ 30 в.—2 мчт. Въ 32 в.—5 рыбн. з. Въ 35 в.—2 мчт., мнер. з. Въ 37 в.—рыбн. з. Въ 45 в.—рыбные заводы.

98. Вол. Таракташская.

526. *Большой Таракташъ*, д. б. г., при рч. Таракташъ, дв. 179, ж. 875; в. првл. (у. г. 65 в.); мчт., 3 лвк. Въ 10 в.—мчт. Въ 15 в.—ц. пр., мчт. Въ 30 в.—мчт.
527. *Айсереъ*, д. б. г., при урочищѣ Айсереъ, дв. 182, ж. 655; 2 мчт.
528. *Арпатъ*, д. б. г., дв. 71, ж. 324; мчт., лвк.
529. *Воронъ*, д. б. г., дв. 142, ж. 442; мчт.
530. *Бансигаръ*, д. б. г., при Черномъ морѣ, дв. 193, ж. 565; мчт., 2 лвк.

531. *Козы*, д. б. г., при Черномъ морѣ, дв. 99, ж. 570; мчт., лвк.
 532. *Бутлакъ*, д. б. г., дв. 161, ж. 735; мчт., 2 лвк.
 533. *Малый Таракташъ*, д. б. г., при рч. Таракташъ, дв. 191, ж. 935; мчт., 2 лвк.
 534. *Отузы*, д. б. г., при урочищѣ Отузъ, дв. 183, ж. 676; 2 мчт., 4 лвк.
 535. *Судакъ*, кол., при Черномъ морѣ, дв. 49, ж. 245; млтв. д., шк.
 536. *Токлукъ*, д. б. г., при Черномъ морѣ, дв. 84, ж. 431; мчт.
 537. *Шелевъ*, д. б. г., дв. 108, ж. 368; мчт.

99. Вол. Цюрихталъская.

538. *Цюрихталъ* (Джайлавъ), кол. нѣмц., при рч. Мокрая Индоль, дв. 74, ж. 466; в. првл. (у. г. 32 в.); ц., шк.
 539. *Александрталъ* (Саурча), кол. нѣмц., дв. 19, ж. 119; млтв. д., шк., лвк.
 540. *Гельбрунъ* (Отелишъ-Эли), кол. нѣмц., дв. 41, ж. 268; млтв. д., шк., лвк.
 541. *Кайнашъ*, кол. нѣмц., дв. 20, ж. 126; лвк.
 542. *Кенезъ*, кол. нѣмц., дв. 31, ж. 204; млтв. д., шк., лвк.
 543. *Нейгофнунгсталь* (Аблашъ-Багалчакъ), кол. нѣмц., дв. 18, ж. 113; млтв. д., шк., лвк.
 544. *Нейгофнунг* (Кіанлы), кол. нѣмц., дв. 12, ж. 80; млтв. д.
 545. *Нейдорфъ* (Ислямъ-Терекъ), кол. нѣмц., дв. 26, ж. 148; млтв. д., шк., лвк.

546. *Фрейденталь* (Окречь), кол. нѣмц., дв. 20, ж. 126; млтв. д., шк., лвк.
 547. *Шейхъ-Эли* (Кругликъ), кол. нѣмц., дв. 11, ж. 62; млтв. д., шк.

100. Вол. Шейхъ-Монажская.

548. *Емельяновка* (Джайтамгавлъ), с. б. г., при р. Большой Карасовкѣ, дв. 101, ж. 758; ц. пр., шк., лвк., 2 ярм. Въ 20 в.—в. првл. (у. г.); мчт. Въ 4 в. (отъ в. првл.)—2 мчт. Въ 5 в.—мчт. Въ 6 в.—мчт., лвк. Въ 7 в.—мчт. Въ 8 в.—мчт. Въ 10 в.—2 мчт. Въ 11 в.—мчт. Въ 12 в.—7 мчт., лвк. Въ 13 в.—мчт. Въ 15 в.—9 мчт., тркт. Въ 17 в.—мчт., шк. Въ 20 в.—мчт. Въ 25 в.—2 мчт., ярм. ч., шк., лвк. Въ 27 в.—п. дв., лвк.
 549. *Ахтырка* (Эльчечи, Сиротки, Коджалки), д. б. г., при р. Большой Карасовкѣ, дв. 14, ж. 107; лвк.
 550. *Барынъ*, д. б. г., при р. Большой Карасовкѣ, дв. 50, ж. 525; мчт.
 551. *Керлеутъ*, почин. б. г., дв. 1, ж. 8; мчт.
 552. *Менгермень*, д. б. г., дв. 33, ж. 204; лвк.
 553. *Митрофановка* (Біюкъ, Кучукъ-Солларъ), с. б. г., при р. Салгиръ, дв. 45, ж. 324; ц. пр., шк., лвк.
 554. *Семень*, д. б. г., дв. 40, ж. 246; мчт.
 555. *Эссель-Эли* (Сооро), д. б. г., при рч. Болчакаръ, дв. 35, ж. 217; лвк.

ПЕРЕЧЕНЬ ВОЛОСТЕЙ ПО СТАНАМЪ.

1. Симферопольскій уѣздъ.

Въ 1-мъ станѣ: Зуйская.—Нейзатская.
 Въ 1-мъ и 2-мъ станахъ: Сарабузская.
 Во 2-мъ станѣ: Дуванкойская.—Каралезская.—Кронентальская.—Мангушская.

2. Бердянскій уѣздъ.

Въ 1-мъ станѣ: Андреевская.—Андреевско-Старо-Троянская.—Берестоватская.—Дмитріевская.—Нейгофнунгская.—Николаевская.—Ново-Алексѣевская.—Поновская.—Преславская.—Романовская.

Въ 1-мъ и 2-мъ станахъ: Ново-Василевская.—Цареводаровская.

Во 2-мъ станѣ: Больше-Токмакская.—Вѣлицкая.—Вознесенская.—Гальбштадтская.—Гнаденфельдская.—Мало-Токмакская.—Орѣховская.—Петропавловская.—Покровская.—Сладкобалковская.—Черниговская.

3. Днѣпровскій уѣздъ.

Въ 1-мъ станѣ: Алешковская.—Бехтерская.—Больше-Ко-

панская.—Збурьевская.—Казаче-Лагерская.—Красная.—Покровская.

Въ 1-мъ и 2-мъ станахъ: Чалбаская.

Во 2-мъ станѣ: Каирская.—Каховская.—Князь-Григорьевская.—Маріенфельдская.—Маячковская.

Во 2-мъ и 3-мъ станахъ: Дмитріевская.—Каланчакская.—Чаплинская.

Въ 3-мъ станѣ: Громовская.—Ново-Троицкая.—Перво-Константиновская.

4. Евпаторійскій уѣздъ.

Въ 1-мъ станѣ: Абузларская.—Біюкъ-Асская.—Савская.

Во 2-мъ станѣ: Курманъ-Аджинская.—Чотайская.

5. Мелитопольскій уѣздъ.

Въ 1-мъ станѣ: Агайманская.—Акимовская.—Волконештская.—Екатериновская.—Ефремовская.—Нижне-Сѣрогоская.—Петровская.—Рубановская.—Юзкуйская.

Въ 1-мъ и 2-мъ станахъ: Веселовская.

Во 2-мъ станѣ: Больше-Вѣлозерская.—Верхне-Вѣлозерская.—Верхне-Рогачинская.—Водянская.—Днѣпровская.—Зеле-

новская.—Знаменская.—Каменская.—Депатихская.—Нижне-Рогачинская.

Во 2-мъ и 3-мъ станахъ: Балговская.

Во 3-мъ станѣ: Васильевская.—Веселянская.—Юганекрусская.—Махавловская.—Пришибская.—Терпѣньевская.—Тимошевская.—Эйгенфельдская.

6. Перекопскій уѣздъ.

Во 1-мъ и 2-мъ станахъ: Ишувская.

Во 1-мъ, 2-мъ и 3-мъ станахъ: Бурлактаминская.

Во 2-мъ станѣ: Айбарская.

Во 2-мъ и 3-мъ станахъ: Байганчикская.—Эйгенфельдская.

7. Ялтинскій уѣздъ.

Во 1-мъ станѣ: Алуштинская.—Дерекоевская.

Во 2-мъ станѣ: Байдарская.—Богатырская.

8. Феодосійскій уѣздъ.

Во 1-мъ станѣ: Кишлавская.—Салынская.—Таракташская.—Цюрихтальская.—Шейхъ-Монахская.

Во 2-мъ станѣ: Владиславская.—Петровская.—Сарайлинская.



ХЕРСОНСКАЯ ГУБЕРНІЯ.

Распределение земель и населения по волостям.

№ по порядку.	НАИМЕНОВАНИЕ ВОЛОСТЕЙ.	ВЪ СОСТАВЪ ВОЛОСТЕЙ:								
		Ч и с л о:				Н а с е л е н и е:		К о л и ч е с т в о з е м л и (въ десятинахъ):		
		сельскихъ обществъ.	общинъ.	селе- ній.	дво- ровъ.	по ревизіи (мужск. пола).	по семейнымъ спискамъ.	во владѣніи крестьянскихъ обществъ.	всѣй.	пахатной.
Одесскій уѣздъ.										
1	Александровская	4	4	4	347	628	971	957	6.087	6.077
2	Александрфельдская	5	5	5	209	—	577	533	—	—
3	Анатолевская	5	5	5	532	1.099	1.507	1.404	6.254	3.297
4	Антоно-Кадинцовская	10	11	10	248	497	676	651	2.343	1.786
5	Анчекракъ-Ильинская	11	11	11	564	1.162	1.651	1.502	4.033	3.280
6	Баденская	1	1	1	165	521	886	854	3.643	2.740
7	Больше-Буялыкская	1	1	2	562	1.299	1.754	1.575	17.099	10.000
8	Бѣльчанская	8	8	13	212	387	477	503	1.882	1.613
9	Бѣляевская	2	2	2	1.141	2.269	3.147	3.005	16.325	9.182
10	Гильдендорфская	1	1	1	101	517	794	755	5.124	3.001
11	Граденицкая	2	2	2	1.106	2.343	3.078	3.016	17.158	13.982
12	Гросъ-Либентальская	9	9	9	1.139	4.543	7.345	7.183	29.330	19.230
13	Зельская	3	3	3	590	2.100	3.608	3.559	15.864	11.246
14	Ильинская	5	5	6	230	518	628	680	2.654	2.199
15	Калагльйская	2	2	3	548	1.195	1.846	1.545	6.700	5.571
16	Ковалевская	5	5	5	296	622	815	795	2.911	2.338
17	Коренихская	4	4	4	549	1.060	1.449	1.446	2.800	2.410
18	Кубанская	1	1	1	254	787	1.066	992	7.824	5.239
19	Курисо-Покровская	6	6	6	334	736	855	898	3.335	2.230
20	Куртовская	2	2	4	300	486	636	560	2.902	2.187
21	Ландауская	7	7	7	1.208	3.793	6.919	6.529	38.992	20.636
22	Мало-Буялыкская	1	1	1	222	787	1.010	927	9.848	3.224
23	Мангеймская	2	2	2	367	1.166	1.886	1.851	7.135	4.781
24	Нейзацкая	4	4	4	200	628	628	610	12.108	6.422
25	Ней-Фрейдентальская	2	2	2	133	375	675	646	4.140	2.046
26	Нечаянская	15	15	15	401	772	1.101	1.005	3.548	3.395
27	Ново-Покровская	11	11	11	333	731	933	909	2.836	1.586
28	Петровская	6	6	6	365	678	948	1.012	2.400	1.761
29	Раснопольская	9	9	9	432	925	1.326	1.242	4.302	2.681
30	Рорбахская	2	2	2	433	1.601	2.287	2.318	13.221	7.667
31	Севериновская	8	8	9	373	731	942	893	3.853	2.626
32	Тузловская	7	7	8	475	1.258	1.459	1.510	5.716	1.911
33	Фрейдентальская	1	1	1	128	685	1.120	1.076	3.675	2.262
	Итого	162	163	174	14.197	36.899	55.000	52.941	266.045	168.606

№ по порядку.	ВЪ РАЙОНѢ ВОЛОСТЕЙ:								ВЪ ПРЕДѢЛАХЪ ВОЛОСТНОЙ ТЕРРИТОРІИ:					
	К о л и ч е с т в о з е м л и (въ десятинахъ):								К о л и ч е с т в о з е м л и (въ десятинахъ):		Н а с е л е н и е:			
	во владѣніи частныхъ лицъ.		удѣльной.		казенной.		остальной.		всѣй.	пахатной.	мужск. пола.	женск. пола.		
	всѣй.	пахатной.	всѣй.	пахатной.	всѣй.	пахатной.	всѣй.	пахатной.					всѣй.	пахатной.
	3.932	2.800	—	—	7.900	2.990	120	60	18.039	11.927	1.362	1.319	1	
	13.962	10.096	—	—	—	—	—	—	13.962	10.096	582	534	2	
	12.966	8.639	—	—	—	—	155	120	19.375	12.056	1.724	1.659	3	
	41.496	13.440	—	—	—	—	2.120	2.120	45.959	17.346	2.043	1.927	4	
	47.354	13.033	—	—	1.463	430	690	500	53.540	17.243	2.300	2.052	5	
	—	—	—	—	—	—	—	—	3.646	2.740	886	854	6	
	—	—	—	—	—	—	120	32	17.219	10.032	1.762	1.584	7	
	76.508	31.031	—	—	879	258	1.347	325	80.716	33.227	4.841	4.783	8	
	—	—	—	—	7.041	45	235	230	23.601	9.457	3.150	3.007	9	
	—	—	—	—	—	—	—	—	5.124	3.001	794	755	10	
	—	—	—	—	942	—	250	237	18.350	14.219	3.078	3.016	11	
	—	—	—	—	—	—	1.200	1.160	30.530	20.390	7.345	7.183	12	
	—	—	—	—	—	—	91	91	15.955	11.337	3.608	3.559	13	
	6.922	4.170	—	—	37	8	—	—	9.613	6.377	837	917	14	
	13.643	12.807	—	—	2.640	1.300	838	838	23.821	20.516	2.152	1.824	15	
	19.478	12.773	—	—	—	—	120	120	22.509	15.231	1.225	1.194	16	
	33.150	20.808	—	—	204	—	241	240	36.395	23.458	2.337	2.207	17	
	1.794	688	—	—	—	—	—	—	9.618	5.927	2.202	2.031	18	
	34.264	11.552	—	—	—	—	242	240	37.841	14.022	855	898	19	
	—	—	—	—	2.308	—	121	50	5.331	2.237	657	579	20	
	3.400	2.010	—	—	—	—	—	—	42.392	22.646	6.919	6.529	21	
	—	—	—	—	—	—	120	45	9.968	3.269	1.010	927	22	
	6.399	4.299	—	—	—	—	120	120	13.654	9.200	2.139	2.083	23	
	1.415	685	—	—	—	—	—	—	13.523	7.107	635	613	24	
	4.408	2.628	—	—	—	—	120	120	8.668	4.794	842	817	25	
	61.893	21.232	—	—	1.939	653	241	240	67.621	25.520	2.851	2.477	26	
	23.622	10.678	—	—	—	—	120	60	26.578	12.324	1.773	1.656	27	
	25.802	13.432	—	—	—	—	153	153	28.355	15.346	1.266	1.294	28	
	32.317	13.464	—	—	—	—	120	120	36.739	16.265	1.728	1.657	29	
	5.990	3.404	—	—	—	—	109	109	19.320	11.180	2.325	2.340	30	
	22.011	14.615	—	—	—	—	282	149	26.146	17.390	1.980	1.955	31	
	27.032	15.551	—	—	—	—	245	240	32.993	17.702	2.220	2.273	32	
	—	—	—	—	—	—	120	120	3.795	2.382	1.120	1.076	33	
	519.758	243.835	—	—	25.353	5.684	9.640	7.839	820.796	425.964	70.548	67.579		

Распределение земель и населения по волостямъ.

№№ по порядку.	НАИМЕНОВАНИЕ ВОЛОСТЕЙ.	ВЪ СОСТАВЪ ВОЛОСТЕЙ:								ВЪ РАЙОНЪ ВОЛОСТЕЙ:								ВЪ ПРЕДѢЛАХЪ ВОЛОСТНОЙ ТЕРРИТОРИИ:				№№ по порядку.	
		Ч и с л о:				Н а с е л е н и е:			Количество земли (въ десятинахъ):		Количество земли (въ десятинахъ):								Количество земли (въ десятинахъ):		Н а с е л е н и е:		
		сельскихъ обществъ.	общинъ.	селе- ній.	дво- ровъ.	по ревизіи (мужск. пола).	по семейнымъ спискамъ.		во владѣніи крестьянскихъ обществъ.		во владѣніи част- ныхъ лицъ.		удѣльной.		казенной.		остальной.		всей.	пахатной.	мужск. пола.		женск. пола.
							мужск. пола.	женск. пола.	всей.	пахатной.	всей.	пахатной.	всей.	пахатной.	всей.	пахатной.	всей.	пахатной.					
Тираспольскій уѣздъ.																							
1	Буторская	4	4	4	1.310	2.550	3.211	3.153	18.618	14.067	—	—	—	—	1.130	15	360	235	20.108	14.317	3.234	3.176	1
2	Гликстальская	3	3	3	748	2.508	3.840	3.665	24.709	15.275	—	—	—	—	—	—	123	113	24.832	15.388	3.840	3.665	2
3	Горьевская	6	6	8	146	251	439	422	971	756	42.532	17.744	—	—	—	—	—	—	43.503	18.500	2.421	2.420	3
4	Гофунгстальская	2	2	2	167	698	1.289	1.260	5.012	2.454	11.598	6.161	—	—	—	—	—	—	16.610	8.615	1.951	1.923	4
5	Демидовская	12	12	11	552	1.139	1.741	1.837	4.135	2.951	32.366	10.466	—	—	—	—	3.000	2.115	39.501	15.532	2.527	2.550	5
6	Дубовская	4	4	4	455	906	1.121	1.103	6.486	4.234	113	40	—	—	69	—	116	57	6.784	4.331	1.156	1.142	6
7	Евгеніевская	20	20	20	434	783	1.226	1.188	3.030	2.484	24.517	8.750	—	—	—	—	—	—	27.547	11.234	2.095	2.004	7
8	Захарьевская	17	25	21	722	1.448	2.011	1.940	5.192	3.908	41.523	21.127	—	—	—	—	2	—	46.829	25.035	4.007	3.822	8
9	Кассельская	1	1	1	257	888	1.123	1.095	6.995	4.292	—	—	—	—	—	—	—	—	6.995	4.292	1.123	1.095	9
10	Катаржинская	1	1	1	497	1.317	1.778	1.678	13.549	5.326	—	—	—	—	—	—	120	40	13.669	5.366	1.778	1.678	10
11	Коротнянская	3	3	3	1.148	2.183	2.917	2.693	17.265	8.852	—	—	—	—	3.251	50	369	180	20.885	9.082	2.923	2.701	11
12	Кошарская	14	16	15	537	917	1.454	1.376	2.528	1.846	42.638	15.174	—	—	—	—	237	80	45.403	17.100	2.894	2.753	12
13	Лунговская	10	10	9	1.988	4.193	4.902	4.756	20.361	11.328	337	131	—	—	2.133	80	595	450	23.426	11.989	4.922	4.776	13
14	Малаештская	6	6	6	939	2.091	2.717	2.609	15.856	11.488	—	—	—	—	654	30	360	360	16.870	11.878	2.745	2.638	14
15	Малигоновская	21	20	21	497	971	1.455	1.333	3.870	3.490	28.611	12.675	—	—	—	—	291	130	32.772	16.295	2.528	2.405	15
16	Ново-Петровская	16	16	16	562	924	1.365	1.325	3.374	2.852	65.778	15.134	—	—	—	—	2.582	1.678	71.734	19.664	3.594	3.466	16
17	Парбанская	2	2	2	518	981	1.622	1.360	10.904	6.767	147	14	—	—	—	—	15	—	11.066	6.781	1.640	1.385	17
18	Петровъровская	9	10	9	286	505	785	716	1.935	1.337	23.127	9.227	—	—	—	—	120	60	25.182	10.624	1.655	1.680	18
19	Плосковская	2	2	2	859	1.650	2.363	2.550	11.466	7.425	—	—	—	—	—	—	—	—	11.466	7.425	2.363	2.550	19
20	Понятовская	5	5	5	255	517	621	579	2.700	2.421	18.998	8.383	—	—	—	—	—	—	21.698	10.804	1.387	1.331	20
21	Розальевская	11	11	11	129	230	346	302	873	570	23.875	11.467	—	—	—	—	175	33	24.923	12.070	1.429	1.327	21
22	Розенфельдская	7	7	7	151	444	494	465	11.274	5.230	2.526	1.146	—	—	—	—	—	—	13.800	6.376	525	492	22
23	Росіяновская	8	8	7	373	856	1.003	1.100	2.103	1.482	19.536	7.250	—	—	—	—	—	—	21.639	8.732	1.674	1.741	23
24	Слободзейская	6	6	6	1.966	4.340	5.263	5.172	30.310	16.002	—	—	—	—	3.987	1.305	474	260	34.771	17.567	5.300	5.209	24
	Безъ означенія волостей	—	—	—	—	—	—	—	—	—	—	—	—	—	—	—	687	—	687	—	—	—	—
	Итого	190	200	194	15.496	33.290	45.086	43.677	223.516	136.837	378.222	144.889	—	—	11.224	1.480	9.738	5.791	622.700	288.997	59.702	57.929	
Ананьевскій уѣздъ.																							
1	Александровская	7	7	7	227	585	830	844	1.523	1.318	8.808	3.042	—	—	—	—	36	30	10.367	4.390	1.127	1.151	1
2	Боковская	5	5	5	267	579	790	629	2.320	1.490	14.097	4.065	—	—	—	—	120	120	16.537	5.675	1.720	1.582	2
3	Валеоцуловская	2	2	2	1.142	2.176	2.702	2.612	13.363	8.916	3.478	1.160	—	—	110	50	36	30	16.987	10.156	2.839	2.743	3
4	Врадѣевская	9	9	9	2.712	5.239	5.991	5.792	38.500	12.858	—	—	—	—	2.107	410	196	100	40.803	13.364	6.380	6.162	4
5	Гондрабурская	4	4	4	1.516	3.180	3.960	3.699	20.707	6.842	—	—	—	—	—	—	120	100	20.827	6.942	3.977	3.719	5
6	Гвоздовская	7	7	7	1.298	3.321	3.861	3.663	22.801	17.179	—	—	—	—	—	—	427	140	23.228	17.319	3.941	3.723	6

Распределение земель и населения по волостям.

№ по порядку.	НАИМЕНОВАНИЕ ВОЛОСТЕЙ.	ВЪ СОСТАВЪ ВОЛОСТЕЙ:										ВЪ РАЙОНЪ ВОЛОСТЕЙ:								ВЪ ПРЕДѢЛАХЪ ВОЛОСТНОЙ ТЕРРИТОРИИ:				№ по порядку.
		Ч и с л о:				Н а с е л е н и е:			Количество земли (въ десятинахъ):		Количество земли (въ десятинахъ):								Количество земли (въ десятинахъ):		Н а с е л е н и е:			
		сельскихъ обществъ.	общинъ.	селе- ній.	дво- ровъ.	по ревизіи (мужск. пола).	по семейнымъ спискамъ.		во владѣніи крестьянскихъ обществъ.		во владѣніи част- ныхъ лицъ.		удѣльной.		казенной.		остальной.		всей.	пахатной.	мужск. пола.	женск. пола.		
							мужск. пола.	женск. пола.	всей.	пахатной.	всей.	пахат- ной.	всей.	пахат- ной.	всей.	пахат- ной.	всей.	пахатной.						
7	Головлевская	20	20	23	697	1.296	2.104	1.943	4.847	3.365	49.630	11.626	—	—	—	—	398	111	54.875	15.105	3.694	3.453	7	
8	Завадовская	4	4	4	290	554	850	818	2.770	923	12.524	4.850	—	—	122	32	210	125	15.626	5.930	1.841	1.890	8	
9	Ивановская	10	11	10	573	1.108	1.771	1.740	3.389	3.340	42.775	14.640	—	—	—	—	72	70	46.236	18.050	2.932	2.762	9	
10	Каменно-Мостская	6	6	6	224	1.219	1.458	1.484	4.672	4.128	10.564	1.960	—	—	—	—	135	60	15.371	6.148	1.595	1.597	10	
11	Кантакузовская	5	6	6	434	891	1.260	1.246	2.265	1.315	39.917	10.155	—	—	—	—	153	125	42.335	11.595	2.244	2.254	11	
12	Кондратовская	18	18	18	276	490	1.138	570	1.644	1.634	22.952	7.988	—	—	—	—	170	40	24.766	9.662	1.501	1.395	12	
13	Коссовская	7	7	7	428	958	1.153	1.237	2.169	2.159	7.148	1.650	8.950	7.752	—	—	126	70	18.392	11.632	2.467	2.547	13	
14	Кохановская	3	3	3	205	531	744	785	603	445	9.072	1.310	—	—	—	—	120	40	9.795	1.795	771	821	14	
15	Любашевская	9	9	11	407	740	1.101	1.112	3.143	2.300	8.089	2.242	—	—	—	—	33	30	11.265	4.572	1.380	1.361	15	
16	Марьяновская	9	9	8	245	456	741	748	863	658	11.769	2.588	—	—	—	—	36	30	12.670	3.276	988	1.022	16	
17	Михайловская	5	5	5	481	993	1.233	1.219	6.603	5.427	3.937	1.250	—	—	—	—	91	30	10.631	6.407	1.484	1.422	17	
18	Мостовская	12	12	12	278	591	1.017	952	2.511	1.775	49.170	18.660	—	—	—	—	240	215	51.921	20.650	3.140	2.891	18	
19	Николаевская 1-го стана	5	6	6	357	677	913	927	1.805	1.103	13.646	7.137	—	—	—	—	36	30	15.487	8.270	1.269	1.297	19	
20	Николаевская 3-го стана	8	8	8	268	532	810	726	1.674	1.302	22.747	6.373	—	—	4.781	2.135	120	120	29.322	9.930	1.884	1.730	20	
21	Ново-Павловская	11	11	11	734	683	1.020	978	2.632	2.632	46.452	10.076	—	—	—	—	1.498	236	50.582	12.944	2.975	2.684	21	
22	Пасицильская	10	10	10	1.568	3.279	4.126	4.116	15.239	8.690	2.726	1.247	—	—	—	—	144	140	18.109	10.077	4.412	4.281	22	
23	Петровская	9	9	9	350	520	954	969	3.906	1.920	43.272	9.135	—	—	3.118	1.208	240	27	50.536	12.290	1.770	1.795	23	
24	Покровская	12	12	12	43	715	1.076	1.069	6.531	4.533	41.353	13.461	—	—	—	—	350	270	48.234	18.264	1.590	1.610	24	
25	Романко-Балковская	5	5	5	395	801	1.048	949	3.295	2.158	18.438	5.161	—	—	—	—	36	30	21.769	7.349	1.249	1.181	25	
26	Раштатская	2	2	2	325	1.012	1.709	1.497	8.804	5.600	2.068	1.229	—	—	—	—	—	—	10.872	6.829	1.709	1.497	26	
27	Свято-Троицкая	12	12	12	595	937	1.909	1.788	3.253	2.132	29.618	5.185	—	—	—	—	36	30	32.947	7.347	2.879	2.746	27	
28	Ставровская	5	5	5	404	741	1.036	1.230	3.061	2.936	19.407	7.613	—	—	—	—	436	230	22.904	10.779	1.651	1.847	28	
29	Стенановская	10	10	10	291	494	861	826	1.302	1.119	21.471	4.966	—	—	—	—	72	70	22.845	6.155	1.642	1.604	29	
30	Швмковская	6	6	6	261	473	693	652	1.892	1.361	9.735	1.680	—	—	—	—	—	—	11.627	3.044	778	740	30	
	Безъ означенія волостей	—	—	—	—	—	—	—	—	—	—	—	—	—	10.000	—	—	—	10.000	—	—	—		
	Итого	237	240	240	17.291	35.771	48.359	46.820	188.069	111.251	564.863	160.449	8.950	7.752	20.238	3.835	5.726	2.649	787.866	285.936	67.732	65.507		
	Херсонскій уѣздъ.																							
1	Александровская	7	7	7	1.992	4.403	5.523	5.556	38.437	27.776	—	—	—	—	17.234	6.535	480	420	56.151	34.731	5.620	5.624	1	
2	Антоновская	8	8	8	559	1.294	1.506	1.465	4.595	3.293	22.445	7.556	—	—	—	—	1.630	920	28.670	11.769	1.751	1.570	2	
3	Балацковская	15	15	15	821	1.472	2.105	2.176	8.789	5.832	37.363	13.984	—	—	200	—	240	225	46.592	20.041	2.588	2.628	3	
4	Бѣлозерская	7	7	7	306	575	879	869	2.163	1.136	44.682	11.541	—	—	1	—	1.359	207	49.205	13.884	1.713	1.666	4	
5	Вавиловская	9	9	8	433	946	1.294	1.339	7.360	3.837	31.215	8.010	—	—	6.231	2.400	240	60	45.046	14.307	1.556	1.550	5	
6	Владиміровская	13	13	13	780	1.906	2.121	2.211	14.420	9.386	37.466	6.165	—	—	2.368	1.000	240	150	54.494	16.701	2.277	2.342	6	
7	Грушевская	4	4	4	511	1.043	1.205	1.077	5.591	3.740	10.642	1.736	—	—	—	—	91	67	16.324	5.543	1.303	1.139	7	
8	Гурьевская	9	9	9	2.177	4.394	6.220	6.338	38.462	30.626	—	—	—	—	3.652	1.727	799	530	42.913	32.883	6.239	6.346	8	
9	Давыдобродская	10	10	9	203	492	761	732	897	145	59.793	13.484	—	—	—	—	—	—	60.690	13.629	1.092	945	9	

Распределение земель и населения по волостямъ.

№ по порядку.	НАИМЕНОВАНИЕ ВОЛОСТЕЙ.	ВЪ СОСТАВЪ ВОЛОСТЕЙ:								
		Ч и с л о:				Н а с е л е н и е:			Количество земли (въ десятинахъ):	
		сельскихъ обществъ.	общинъ.	селе- ній.	дво- ровъ.	по ревизіи (мужск. пола).	по семейнымъ спискамъ.		во владѣніи крестьянскихъ обществъ.	
							мужск. пола.	женск. пола.	всей.	пахатной.
10	Заградовская	8	8	8	577	1.142	1.640	1.692	4.038	3.652
11	Засельская	7	7	10	1.388	3.176	3.820	3.678	46.246	17.330
12	Золотобалковская	7	7	7	542	1.136	1.543	1.509	4.203	2.775
13	Казацкая	5	5	5	282	591	717	742	1.424	1.032
14	Калужская	12	12	12	834	2.511	3.191	2.987	18.869	10.660
15	Камянская	1	1	1	623	1.339	1.928	1.895	16.899	13.645
16	Качкаровская	8	8	7	613	1.066	1.725	1.616	8.532	6.171
17	Кисляковская	7	7	7	547	998	1.346	1.453	5.196	4.051
18	Криворогская	8	8	8	1.270	2.752	3.563	3.320	24.654	17.670
19	Бронауская	14	14	14	620	1.800	1.802	1.624	24.318	14.793
20	Любомірская	14	14	14	391	840	989	979	4.017	2.551
21	Марьинская	1	1	1	587	1.244	1.682	1.705	10.069	9.114
22	Михайловская	20	20	22	788	1.984	2.721	2.715	12.361	7.484
23	Николаевская 1-я	15	15	15	509	1.039	1.433	1.364	4.490	3.052
24	Николаевская 2-я	3	3	4	647	1.862	1.928	1.890	14.009	13.812
25	Никольская	11	11	11	604	1.169	1.879	1.841	4.545	3.775
26	Новобугская	11	11	11	1.295	3.098	3.474	3.460	24.552	15.766
27	Ново-Воронцовская	4	4	4	728	1.823	2.279	2.281	11.399	6.636
28	Ново-Николаевская	5	5	5	608	1.576	2.384	2.331	14.473	7.024
29	Ново-Одесская	10	10	9	1.346	3.643	4.252	3.819	27.237	15.445
30	Орловская	12	12	12	411	1.080	1.190	1.084	20.434	10.847
31	Отбѣдовасильевская	18	18	16	829	3.309	4.318	4.264	18.972	8.631
32	Повровская	3	3	3	1.106	2.393	3.290	3.249	22.299	15.868
33	Полтавская	6	6	6	942	2.425	3.656	2.448	25.270	12.351
34	Привольнянская	14	14	14	1.200	3.104	4.015	4.012	19.749	9.578
35	Станиславская	2	2	3	916	2.317	2.891	2.818	17.868	12.534
36	Старошведская	5	5	5	260	1.037	1.423	1.353	10.977	4.887
37	Терновская	1	1	1	351	821	1.309	1.215	9.469	4.861
38	Тягинская	8	8	8	526	1.417	1.901	1.834	8.960	4.691
39	Широковская	8	8	8	1.693	4.107	6.039	5.158	33.072	21.327
	Безъ означенія волостей	—	—	—	—	—	—	—	—	—
	Итого	330	330	333	30.815	73.324	95.942	92.099	594.116	371.385
Елисаветградскій уѣздъ.										
1	Акимовская	12	12	12	503	1.074	1.412	1.327	2.632	2.447
2	Александровская	16	16	15	361	1.120	1.036	1.031	2.957	1.493

№ по порядку.	ВЪ РАЙОНѢ ВОЛОСТЕЙ:								ВЪ ПРЕДѢЛАХЪ ВОЛОСТНОЙ ТЕРРИТОРІИ:					
	Количество земли (въ десятинахъ):								Количество земли (въ десятинахъ):		Н а с е л е н и е:			
	во владѣніи част- ныхъ лицъ.		удѣльной.		казенной.		остальной		всей.	пахатной.	мужск. пола.	женск. пола.		
	всей.	пахатной.	всей.	пахат- ной.	всей.	пахат- ной.	всей.	пахат- ной.						
10	—	—	—	—	—	—	—	219	120	14.980	4.472	1.674	1.725	10
11	3.014	2.700	—	—	2	—	—	480	445	50.742	21.475	3.931	3.783	11
12	47.839	10.000	—	—	3.135	1.270	—	120	120	55.297	14.165	1.880	1.752	12
13	33.990	12.123	—	—	1	—	—	—	—	35.415	13.155	981	865	13
14	17.820	3.675	—	—	1.211	—	—	163	163	38.063	14.498	3.257	3.025	14
15	—	—	—	—	1.312	388	—	130	130	18.341	14.163	1.930	1.896	15
16	38.546	12.215	—	—	11.131	6.423	26.269	9.256	84.478	34.065	2.366	1.949	16	
17	39.567	12.905	—	—	1	—	—	120	120	44.884	17.526	2.255	2.155	17
18	12.183	2.467	—	—	1.091	424	—	240	100	38.768	20.661	3.680	3.348	18
19	—	—	—	—	—	—	—	—	—	24.318	14.793	1.802	1.624	19
20	38.318	4.976	—	—	—	—	—	120	120	42.455	7.647	1.180	1.059	20
21	—	—	—	—	—	—	—	120	120	11.189	10.234	1.682	1.705	21
22	60.968	17.311	—	—	2.561	514	—	120	—	76.010	25.309	3.405	3.111	22
23	32.633	11.041	—	—	—	—	—	240	200	37.363	14.293	1.666	1.541	23
24	10.620	1.084	—	—	5.364	780	—	240	135	31.133	15.811	2.078	1.929	24
25	30.235	11.994	—	—	—	—	—	360	360	35.140	16.129	2.147	2.012	25
26	18.039	4.800	—	—	4.090	1.200	—	920	350	48.601	22.266	3.652	3.638	26
27	12.552	4.000	—	—	—	—	—	360	360	24.311	10.996	3.367	3.446	27
28	9.683	2.383	—	—	777	155	—	136	120	24.969	9.682	2.457	2.387	28
29	10.455	4.000	—	—	5.590	1.452	—	396	159	43.678	21.056	4.862	4.422	29
30	—	—	—	—	—	—	—	—	—	20.434	10.847	1.191	1.085	30
31	61.763	12.010	—	—	4.709	800	—	240	240	85.684	21.681	4.935	4.679	31
32	—	—	—	—	4.344	443	—	240	240	26.883	16.551	3.312	3.265	32
33	2.300	1.476	—	—	17.577	4.870	—	120	120	45.267	18.817	3.808	2.603	33
34	36.795	8.402	—	—	1.425	273	—	333	246	58.302	18.499	4.392	4.231	34
35	—	—	—	—	—	—	—	600	579	18.468	13.113	2.925	2.850	35
36	—	—	—	—	2.070	—	—	123	120	13.170	5.007	1.424	1.358	36
37	—	—	—	—	—	—	—	155	120	9.624	4.981	1.324	1.220	37
38	37.036	14.171	—	—	1.790	—	—	520	120	48.307	18.983	2.099	1.927	38
39	7.792	1.336	—	—	8.423	1.111	—	240	155	49.527	23.929	6.125	5.200	39
	—	—	—	—	30.000	—	—	—	—	30.000	—	—	—	
	816.477	218.245	—	—	136.890	31.765	38.403	16.897	1.585.886	638.292	105.930	99.690		
Елисаветградскій уѣздъ.														
1	9.313	3.727	—	—	—	—	—	201	156	12.146	6.330	1.773	1.637	1
2	25.471	8.512	—	—	—	—	—	—	—	28.428	10.005	1.900	1.727	2

Распределение земель и населения по волостям.

№№ по порядку.	НАИМЕНОВАНИЕ ВОЛОСТЕЙ.	ВЪ СОСТАВЪ ВОЛОСТЕЙ:										ВЪ РАЙОНЪ ВОЛОСТЕЙ:								ВЪ ПРЕДЪЛАХЪ ВОЛОСТНОЙ ТЕРРИТОРИИ:				№№ по порядку.
		Ч и с л о:				Н а с е л е н и е:			Количество земли (въ десятинахъ):		Количество земли (въ десятинахъ):								Количество земли (въ десятинахъ):		Н а с е л е н и е:			
		сельскихъ обществъ.	общинъ.	селе- ній.	дво- ровъ.	по ревизіи (мужск. пола).	по семейнымъ спискамъ.		во владѣніи крестьянскихъ обществъ.		во владѣніи част- ныхъ лицъ.		удѣльной.		казенной.		остальной.		всей.	пахатной.	мужск. пола.	женск. пола.		
							мужск. пола.	женск. пола.	всей.	пахатной.	всей.	пахатной.	всей.	пахатной.	всей.	пахатной.	всей.	пахатной.						
3	Алексѣевская	13	13	13	396	1.142	1.231	1.188	1.945	1.108	25.765	6.409	—	—	167	—	219	75	28.096	7.592	1.834	1.578	3	
4	Андреевская	5	5	5	312	641	750	800	1.616	1.616	3.805	2.283	—	—	—	—	103	76	5.524	3.975	1.002	1.079	4	
5	Аннинская	17	17	16	614	1.415	1.934	1.934	5.532	4.252	13.536	4.968	—	—	—	—	30	15	19.098	9.235	2.211	2.193	5	
6	Анновская	8	8	8	278	633	888	808	1.459	1.315	11.820	4.160	—	—	328	100	60	60	13.667	5.635	1.032	960	6	
7	Антоновская-Шамовская	24	24	24	428	940	1.163	1.218	2.404	1.596	19.732	7.139	—	—	—	—	—	—	22.136	8.735	1.454	1.483	7	
8	Бежбайракская	13	13	11	402	732	930	929	2.478	2.095	16.100	4.000	—	—	—	—	80	80	18.658	6.175	1.381	1.212	8	
9	Березовская	1	1	1	408	737	877	909	7.193	4.792	—	—	—	—	3.184	670	120	120	10.497	5.582	894	913	9	
10	Больше-Высковская	2	2	2	762	1.492	1.614	1.780	7.195	5.733	679	140	—	—	1.287	411	103	40	9.264	6.324	1.655	1.827	10	
11	Братская	19	19	17	845	1.967	2.196	2.050	6.442	3.911	41.177	8.463	—	—	2.295	460	120	30	50.034	12.864	3.084	2.730	11	
12	Велидаровская	15	15	14	403	747	1.092	964	2.112	1.872	27.549	8.419	—	—	—	—	3.038	1.466	32.699	11.757	1.469	1.349	12	
13	Веселовская	10	10	9	508	909	1.135	1.116	3.436	2.618	11.153	3.195	—	—	—	—	34	12	14.623	5.825	1.293	1.228	13	
14	Викторштадтская	23	23	14	386	744	1.131	976	1.703	1.252	15.129	4.636	—	—	—	—	77	40	16.909	5.928	1.939	1.725	14	
15	Витязевская	17	18	17	508	932	1.269	1.247	2.897	2.557	29.067	8.146	—	—	—	—	153	68	32.117	10.771	2.106	1.962	15	
16	Владиміровская	10	10	9	445	772	1.035	1.092	2.520	2.007	8.580	3.770	—	—	48	—	32	30	11.180	5.807	1.250	1.276	16	
17	Вознесенская	10	10	10	2.485	5.161	6.487	6.367	39.653	18.413	—	—	—	—	6.393	2.172	350	192	46.396	20.777	6.511	6.386	17	
18	Возсіятская	1	1	1	565	855	1.013	1.089	7.034	4.689	—	—	—	—	4.074	1.120	120	50	11.228	5.859	1.043	1.095	18	
19	Вороновская	19	19	16	341	741	962	843	1.599	1.363	12.021	7.683	—	—	—	—	55	10	13.675	9.056	1.334	1.160	19	
20	Гладоская	1	1	1	1.116	2.126	2.707	2.636	12.094	7.258	—	—	—	—	—	—	99	60	12.193	7.318	2.707	2.636	20	
21	Грузчанская	16	16	11	964	1.750	2.235	2.037	8.105	5.945	7.219	2.440	—	—	4.459	1.210	308	208	20.091	9.803	2.481	2.207	21	
22	Добровеличковская (Акацатовская)	21	21	20	598	1.335	1.694	1.721	3.603	3.100	13.650	3.427	—	—	—	—	120	60	17.373	6.587	2.664	2.684	22	
23	Еланецкая	5	5	5	1.109	2.622	3.277	3.093	18.572	13.850	—	—	—	—	4.202	1.204	339	74	23.113	15.128	3.277	3.093	23	
24	Злынская (Новоукраинская)	1	1	9	1.236	2.186	2.931	2.996	11.610	10.935	—	—	—	—	1.822	476	99	99	13.531	11.510	2.948	3.010	24	
25	Казанковская	8	9	9	1.118	2.954	3.088	3.020	23.446	14.598	9.083	2.989	—	—	7.500	1.600	298	135	40.327	19.322	3.327	3.203	25	
26	Каменская	12	14	11	391	707	924	987	1.746	1.524	5.898	3.162	—	—	—	—	66	63	7.710	4.749	1.111	1.109	26	
27	Катериновская	12	12	12	430	873	1.265	1.280	2.056	1.340	28.058	8.957	—	—	—	—	—	—	30.114	10.297	1.741	1.691	27	
28	Кетрисановская	17	17	16	373	684	1.089	1.067	2.602	1.451	22.648	7.276	—	—	3.641	1.318	—	—	28.891	10.045	1.703	1.665	28	
29	Компантевская	16	16	16	976	1.904	2.464	2.421	6.473	5.202	27.264	7.430	—	—	—	—	32	8	33.769	12.640	2.969	2.724	29	
30	Константиновская	6	6	7	2.268	4.277	6.185	6.007	36.621	12.341	—	—	—	—	9.830	2.402	610	215	47.061	14.958	6.384	6.175	30	
31	Липняжская	1	1	1	664	1.220	1.757	1.696	7.274	6.964	—	—	—	—	1.497	590	49	30	8.820	7.584	1.760	1.700	31	
32	Лозоватская	22	22	22	351	797	1.001	958	1.597	1.320	20.112	5.588	—	—	—	—	120	60	21.829	6.968	1.441	1.294	32	
33	Лысосорская	4	4	4	1.735	3.417	4.184	4.044	30.188	10.013	—	—	—	—	1.521	326	565	215	32.274	10.554	4.229	4.087	33	
34	Любомірская	8	8	8	547	1.190	1.361	1.372	3.777	1.971	17.994	10.500	—	—	—	—	70	—	21.841	12.471	2.254	2.285	34	
35	Мало-Высковская	8	9	7	1.109	2.043	2.918	3.046	7.399	6.589	10.933	5.102	—	—	—	—	400	310	18.732	12.001	3.184	3.246	35	
36	Мигѣвская	7	7	5	242	506	592	611	1.467	1.006	12.555	6.562	—	—	—	—	140	40	14.162	7.608	818	790	36	
37	Надлакская	13	14	16	1.890	3.242	4.466	4.384	16.345	11.582	4.474	1.633	—	—	4.520	1.455	340	240	25.679	14.910	4.691	4.593	37	
38	Нечаевская	21	21	18	693	1.312	1.705	1.516	4.769	2.683	30.142	7.406	—	—	2	—	179	85	35.092	10.174	2.233	1.989	38	
39	Ново-Архангельская	5	5	5	2.503	4.290	5.443	5.272	27.118	19.821	—	—	—	—	5.548	1.677	263	175	32.929	21.673	5.613	5.492	39	
40	Ново-Міргородская	3	3	3	1.896	3.211	4.489	4.813	18.469	17.396	73	15	—	—	1.078	315	266	140	19.886	17.866	4.501	4.823	40	

Распределение земель и населения по волостямъ.

№ по порядку.	НАИМЕНОВАНИЕ ВОЛОСТЕЙ.	ВЪ СОСТАВЪ ВОЛОСТЕЙ:								ВЪ РАЙОНЪ ВОЛОСТЕЙ:								ВЪ ПРЕДѢЛАХЪ ВОЛОСТНОЙ ТЕРРИТОРИИ:				№ по порядку.	
		Ч и с л о :				Н а с е л е н и е :				К о л и ч е с т в о з е м л и (въ десятинахъ):				К о л и ч е с т в о з е м л и (въ десятинахъ):				Н а с е л е н и е :					
		сельскихъ обществъ.	общинъ.	селе- ній.	дво- ровъ.	по ревизіи (мужск. пола).	по семейнымъ спискамъ.		во владѣніи крестьянскихъ обществъ.		во владѣніи част- ныхъ лицъ.		удѣльной.		казенной.		остальной.		всей.	пахатной.	мужск. пола.		женск. пола.
							мужск. пола.	женск. пола.	всей.	пахатной.	всей.	пахатной.	всей.	пахатной.	всей.	пахатной.							
41	Обозновская	19	19	17	1.245	2.370	3.115	3.112	8.751	5.850	12.803	4.250	—	—	1.866	580	281	56	23.701	10.736	3.335	3.294	41
42	Ольгопольская	12	12	12	352	750	1.004	952	3.381	2.277	42.527	10.641	—	—	1	—	126	60	46.035	12.978	1.672	1.478	42
43	Ольшанская	3	3	19	1.574	2.797	4.896	4.103	28.352	10.652	—	—	—	—	9.624	1.330	383	150	38.359	12.132	5.071	4.227	43
44	Осичанская	16	16	16	482	1.066	1.457	1.415	3.338	2.816	8.072	3.663	—	—	—	—	—	—	11.410	6.479	1.614	1.568	44
45	Павловская	1	1	2	1.468	3.159	3.216	3.419	16.589	12.528	—	—	—	—	7.419	2.385	249	149	24.257	15.062	3.335	3.495	45
46	Панчевская	4	4	4	1.400	2.609	3.427	3.248	14.139	11.528	1.753	732	—	—	1.564	536	133	71	17.589	12.867	3.477	3.296	46
47	Плетено-Ташлыкская	2	2	2	832	1.480	1.900	2.016	8.025	6.258	1.364	1.023	—	—	2.968	1.180	325	190	12.682	8.651	2.010	2.120	47
48	Ровенская	1	1	2	1.509	3.670	4.783	4.752	18.672	10.230	—	—	—	—	—	—	80	80	18.752	10.310	4.840	4.799	48
49	Семеновская	12	12	9	592	1.287	1.414	1.396	3.688	3.111	18.237	6.072	—	—	—	—	156	47	22.081	9.230	1.708	1.628	49
50	Сербулевская	24	24	21	704	1.292	1.904	1.671	2.976	2.975	15.495	8.786	—	—	—	—	70	30	18.541	11.791	2.533	2.197	50
51	Сѣдневская	23	23	24	1.402	3.781	4.481	4.254	19.316	12.141	35.886	12.531	—	—	3.382	705	399	82	58.974	25.459	5.320	4.965	51
52	Татаровская	16	16	14	290	664	863	794	1.577	1.427	15.575	6.635	—	—	—	—	120	120	17.272	8.182	1.526	1.320	52
53	Тригратская	6	6	5	502	1.170	1.534	1.395	2.732	1.678	28.917	4.209	—	—	—	—	120	70	31.769	5.957	1.666	1.522	53
54	Фурмановская	5	5	5	209	430	496	461	1.084	514	9.547	4.470	—	—	—	—	40	—	10.671	4.984	664	631	54
55	Хмѣлевская	9	9	9	695	1.370	1.847	1.817	4.497	4.328	13.279	4.016	—	—	—	—	438	210	18.214	8.554	2.195	2.075	55
56	Щербановская	6	6	6	1.238	2.529	3.110	2.866	21.852	14.776	—	—	—	—	3.401	767	519	120	25.772	15.663	3.116	2.870	56
57	Эрделевская	11	12	11	512	928	1.451	1.255	3.001	2.930	10.731	4.405	—	—	—	—	333	110	14.065	7.445	1.767	1.550	57
	Безъ означенія волостей	—	—	—	—	—	—	—	—	—	—	—	—	—	40.000	—	8.450	2.500	48.450	2.500	—	—	
	Итого	612	619	598	48.165	96.752	121.828	121.571	510.108	328.037	695.186	229.570	—	—	133.621	21.989	21.471	8.782	1.360.386	591.378	143.050	137.051	
Александрійскій уѣздъ.																							
1	Аджамская	4	4	4	2.190	4.271	5.870	5.872	23.692	18.351	—	—	—	—	9.294	3.646	165	150	33.060	22.147	5.947	5.928	1
2	Александровская	15	15	15	789	1.487	2.419	2.181	4.551	4.200	15.221	5.171	—	—	—	—	153	145	19.925	9.526	2.710	2.440	2
3	Александровско-Абрамовская	12	12	12	532	1.141	1.563	1.470	3.232	2.477	12.712	3.270	—	—	—	—	110	97	16.054	5.844	1.711	1.616	3
4	Бандуровская	9	9	9	369	573	1.020	986	1.898	1.712	8.167	2.115	—	—	—	—	150	57	10.215	3.884	1.186	1.113	4
5	Баштинская	20	20	20	610	1.575	1.729	1.662	5.719	1.393	27.305	5.414	—	—	—	—	33	14	33.057	6.821	2.009	1.819	5
6	Березовская	11	11	11	235	534	655	581	1.669	1.235	12.324	3.240	—	—	—	—	88	23	14.081	4.498	882	793	6
7	Богоявленская	7	7	7	451	896	1.171	1.136	3.102	2.492	10.687	3.854	—	—	—	—	121	80	13.810	6.426	1.268	1.211	7
8	Боковская	3	3	3	1.661	3.272	4.642	4.605	19.342	11.840	—	—	—	—	5.364	1.315	150	50	24.856	13.206	4.653	4.617	8
9	Брайловская	7	7	7	718	949	1.771	1.979	4.521	3.362	9.507	2.342	—	—	—	—	201	80	14.229	5.784	1.886	2.082	9
10	Братолюбовская	19	19	18	508	1.432	1.381	1.356	3.884	2.656	30.186	7.171	—	—	—	—	48	27	34.118	9.854	2.297	2.139	10
11	Васильевская	4	7	4	460	976	1.092	1.141	2.747	1.837	7.448	2.307	—	—	—	—	242	200	10.437	4.344	1.242	1.305	11
12	Верблюжская	3	3	8	2.177	4.409	5.516	5.372	25.719	18.400	—	—	—	—	3.645	837	218	76	29.582	19.413	5.539	5.395	12
13	Высокобаеракская	11	11	9	374	636	936	425	2.253	1.830	6.608	4.535	—	—	—	—	78	33	8.939	6.398	1.063	495	13
14	Глинская	5	7	7	1.918	3.084	5.137	5.319	19.365	17.897	—	—	—	—	584	326	50	20	19.999	18.243	5.172	5.350	14
15	Григорьевская	13	13	13	496	969	1.292	1.296	2.172	2.162	6.211	5.439	—	—	—	—	53	33	8.436	7.634	1.366	1.369	15

Распределение земель и населения по волостям.

№№ по порядку.	НАИМЕНОВАНИЕ ВОЛОСТЕЙ.	ВЪ СОСТАВЪ ВОЛОСТЕЙ:									ВЪ РАЙОНЪ ВОЛОСТЕЙ:								ВЪ ПРЕДЪЛАХЪ ВОЛОСТНОЙ ТЕРРИТОРИИ:				№№ по порядку.
		Ч и с л о:				Н а с е л е н и е:			Количество земли (въ десятинахъ):		Количество земли (въ десятинахъ):								П а с е л е н и е:				
		сельскихъ обществъ.	общинъ.	селе- ній.	дво- ровъ.	по ревизіи (мужск. пола).	по семейнымъ спискамъ.		во владѣніи крестьянскихъ обществъ.		во владѣніи част- ныхъ лицъ.		удѣльной.		казенной.		остальной.		всей.	пахатной.	мужск. пола.	женск. пола.	
							мужск. пола.	женск. пола.	всей.	пахатной.	всей.	пахатной.	всей.	пахатной.	всей.	пахатной.							
16	Диковская	1	1	1	758	1.217	1.871	1.894	7.191	4.916	—	—	—	—	436	143	86	50	7.713	5.109	1.910	1.932	16
17	Дмитровская	3	3	3	1.735	2.966	4.347	4.323	18.789	9.276	—	—	—	—	2.004	836	320	180	21.113	10.292	4.457	4.418	17
18	Душенькевическая	13	13	13	239	510	635	619	1.557	1.388	9.200	4.729	—	—	1.290	620	78	33	12.125	6.770	1.039	942	18
19	Елизаветградковская	1	1	1	1.248	2.120	2.748	2.811	11.775	8.830	11	—	—	—	196	196	126	116	12.108	9.142	2.810	2.854	19
20	Звенигородская	17	17	18	432	896	1.261	1.254	3.043	2.257	12.935	5.425	—	—	8.801	670	205	105	24.984	8.457	1.472	1.477	20
21	Казарнская	18	18	15	314	596	1.453	1.352	3.273	2.829	11.474	8.678	—	—	—	—	76	66	14.823	11.573	1.741	1.608	21
22	Косовская	2	2	2	718	1.547	1.951	2.005	8.304	6.757	7	—	—	—	1.266	550	116	60	9.693	7.367	2.083	2.067	22
23	Красно-Каминская	3	3	3	1.462	2.861	3.672	3.650	16.327	14.089	—	—	—	—	9.233	4.148	102	58	25.662	19.095	3.692	3.673	23
24	Краснопольская	10	10	10	232	485	586	589	1.508	944	7.642	2.733	—	—	—	—	120	40	9.270	3.717	785	781	24
25	Красносельская	4	4	10	1.937	3.120	4.892	4.778	21.883	14.587	2.736	50	—	—	4.273	575	201	99	29.093	15.311	5.022	4.883	25
26	Лозоватская	18	18	18	359	734	1.056	1.066	3.771	3.278	8.424	7.800	—	—	—	—	138	129	12.333	11.207	1.311	1.190	26
27	Макарихская	6	6	6	271	531	849	859	1.063	975	4.578	2.280	—	—	—	—	121	120	5.762	3.375	929	939	27
28	Мироновская	1	3	1	257	527	757	757	1.226	1.148	1.273	480	—	—	—	—	34	20	2.533	1.648	779	783	28
29	Мойсѣевская	18	18	18	322	870	1.043	949	2.736	2.147	26.784	6.233	—	—	988	300	1	—	30.509	8.680	1.284	1.135	29
30	Мошоринская	1	1	1	536	1.116	1.675	1.684	6.204	6.064	—	—	—	—	274	108	60	30	6.538	6.202	1.677	1.686	30
31	Новгородковская	5	5	7	2.631	5.229	7.564	7.560	31.164	18.409	—	—	—	—	13.802	3.891	270	160	45.236	22.460	7.598	7.589	31
32	Новогеоргиевская	12	12	12	975	2.206	3.133	3.440	9.554	6.852	3.713	1.757	—	—	355	199	248	248	13.870	9.056	3.210	3.493	32
33	Новоградская	3	3	3	2.207	4.437	5.851	7.349	23.622	20.419	—	—	—	—	1.344	485	214	189	25.180	22.093	5.854	7.349	33
34	Новостародубская	4	4	4	1.933	3.576	5.152	5.050	21.914	16.568	—	—	—	—	8.471	2.772	215	94	30.610	19.434	5.176	5.084	34
35	Овнянская	14	14	14	313	677	909	918	2.163	1.077	13.198	4.349	—	—	—	—	64	40	15.425	5.466	1.124	1.129	35
36	Онуфриевская	16	16	16	1.139	2.216	2.918	2.940	7.612	5.356	18.884	6.482	—	—	—	—	127	64	26.623	11.902	3.237	3.263	36
37	Оситняжская	18	18	14	726	1.318	1.903	1.943	3.771	3.278	8.424	7.800	—	—	—	—	138	129	12.333	11.207	2.046	2.047	37
38	Павлышская	3	3	3	873	1.630	2.058	2.139	9.301	8.178	—	—	—	—	290	222	161	73	9.752	8.473	2.123	2.197	38
39	Петровская	14	14	14	496	853	1.149	1.159	2.898	2.723	6.781	5.379	—	—	—	—	85	28	9.764	8.130	1.485	1.397	39
40	Свѣтлопольская	12	12	12	459	895	1.118	1.202	2.719	2.719	13.738	7.402	—	—	—	—	50	25	16.507	10.146	1.269	1.385	40
41	Сентовская	1	1	1	562	906	1.550	1.639	5.467	2.310	—	—	—	—	717	47	50	41	6.134	2.398	1.566	1.652	41
42	Софиевская	7	7	7	254	651	797	686	2.113	1.083	10.075	4.607	—	—	—	—	33	17	12.221	5.707	943	759	42
43	Стецовская	5	5	5	2.145	3.913	5.724	5.892	20.847	13.911	270	—	—	—	299	113	274	230	21.690	14.254	5.776	5.939	43
44	Таловобалковская	4	6	4	364	760	1.074	1.150	1.584	1.199	6.007	2.946	—	—	551	250	56	20	8.198	4.415	1.176	1.239	44
45	Федварьская	1	1	1	833	1.571	2.391	2.536	8.583	5.722	—	—	—	—	760	191	50	40	9.393	5.953	2.410	2.554	45
46	Федорковская	17	17	18	653	1.337	2.006	1.955	3.530	3.063	6.514	4.956	—	—	—	—	33	33	10.077	8.052	2.286	2.228	46
47	Шамовская	12	12	9	515	852	1.328	1.322	2.251	2.021	4.513	2.249	—	—	—	—	130	20	6.894	4.290	1.404	1.407	47
48	Федоровская	19	19	19	401	666	1.101	1.085	2.296	1.646	24.262	6.681	—	—	—	—	66	2	26.624	8.329	1.465	1.418	48
	Итого	426	435	430	41.787	79.943	112.716	113.936	393.614	289.774	347.819	137.874	—	—	74.237	22.440	5.908	3.644	821.578	453.732	120.070	120.169	

СПИСОКЪ ВАЖНѢЙШИХЪ СЕЛЕНІЙ.

I. ХЕРСОНСКІЙ УѢЗДЪ.

1. Вол. Александровская.

1. *Большая Александровка*, с. б. г., при р. Ингульцѣ, дв. 629, ж. 3200; в. пр. (у. г. 110 в.); ц. пр., евр. млтв. д., шк., 11 лvk., 6 ярм., баз. по воскресеньямъ.
2. *Архангельское* (Борозна), с. б. г., при р. Ингульцѣ, дв. 458, ж. 2510; ц. пр., шк., блн., 5 лvk., 4 ярм., баз. по средамъ.
3. *Малая Александровка*, с. б. г., при р. Ингульцѣ, дв. 306, ж. 1467; ц. пр., шк., лvk.
4. *Ново-Архангельское* (Кулуковка), д. б. г., дв. 132, ж. 893; шк., з. ст., лvки.
5. *Ново-Дмитрѣевка*, с. б. г., при р. Ингульцѣ, дв. 194, ж. 1557; ц. пр., 4 лvk.
6. *Староселье* (Леонтьевская пустошь), д. б. г., при р. Ингульцѣ, дв. 100, ж. 664.
7. *Трифоловка* (Поповка), с. б. г., дв. 173, ж. 788; 2 лvk.

2. Вол. Антоновская.

8. *Антоновка* (Булацивка, Смилянка), д. б. вл., при р. Ингульцѣ, дв. 141, ж. 709; в. пр. (у. г. 111 в.); з. ст., лvk.
9. *Горожань* (Горожина), д. б. вл., при р. Ингульцѣ, дв. 83, ж. 502.
10. *Ульяновка* (Неразлучное), мѣст. б. вл., при р. Ингульцѣ, дв. 60, ж. 343; ц. пр., 2 лvk., п. дв., баз. по воскресеньямъ.

3. Вол. Балацковская.

11. *Балацкое*, мѣст. б. вл., при оз. Балацкомъ (Ингульскомъ), дв. 20, ж. 125; 5-го ст. кв.; в. пр. (у. г. 74 в.); ц. пр., евр. млтв. д., з. ст., 4 лvk., баз. по воскресеньямъ. Въ 15 в.—ст. ж. д., буфетъ. Въ 16 в.—костель.
12. *Богдановка* (Хрѣнова), д. б. вл., при р. Ингульцѣ, дв. 48, ж. 256; лvk.
13. *Лобрѣевка* (Лобрина), д. б. вл., при р. Ингульцѣ, дв. 33, ж. 144; лvk.
14. *Марьевка* (Михайловка, Папенгутова), д. б. вл., при р. Ингульцѣ, дв. 77, ж. 462; лvk.
15. *Ново-Данцигъ*, колонія нѣмцевъ, при р. Ингульцѣ, дв. 78, ж. 783; лют. ц., шк., лvk.
16. *Пески*, с. б. вл., при заливѣ рѣки Ингула, дв. 153, ж. 816; ц. пр., лvk.

4. Вол. Бѣлозерская.

17. *Бѣлозерка* (Скадовка, Ивановка), мѣст. б. вл., при Бѣлоозерѣ, дв. 149, ж. 858; в. пр. (у. г. 14 в.); ц. пр., шк., з. ст., ссудо-сберег. тов., лvk. Въ 2 в.—мнстр., ц. пр., шк. Въ 5 в.—2 рыбн. з. Въ 7 в.—рыбн. з. Въ 8 в.—пчт.

- ст., рыбн. з. Въ 9 в.—трк. Въ 10 в.—ц. пр., рыбн. з. Въ 11 в.—рыбн. з. Въ 12 в.—рыбн. з. Въ 13 в.—рыбн. з. Въ 15 в.—рыбн. з. Въ 17 в.—рыбн. з. Въ 18 в.—рыбн. з. Въ 19 в.—рыбн. з. Въ 20 в.—рыбн. з.
18. *Кизий-Мысъ*, д. б. вл., при рч. Дѣдовой, дв. 30, ж. 180; ссудо-сберег. тов.
19. *Ново-Ивановка* (Касперовка), с. б. вл., при рч. Дѣдовой, дв. 9, ж. 48; шк., лvk.
20. *Софѣевка*, д. б. вл., при Днѣпровскомъ лиманѣ, дв. 37, ж. 194; лvk.

5. Вол. Вавиловская.

21. *Вавиловка*, с. б. вл., при прудѣ, дв. 46, ж. 213; в. пр. (у. г. 32 в.); ц. пр.
22. *Киселевка* (Поляцкое), д. б. г., при прудѣ, дв. 98, ж. 558; р. кат. млтв. д.
23. *Константиновка* (Матроская), д. б. г., дв. 109, ж. 878; млтв. д., лvk.

6. Вол. Владимировская.

24. *Владимировка*, мѣст. б. г., при рч. Висунѣ, дв. 275, ж. 1656; в. пр. (у. г. 110 в.); ц. пр., шк., лvk., 4 ярм., баз. по воскресеньямъ. Въ 2¹/₂ в.—трк.
25. *Мальевка*, с. б. г., при балкѣ Доброй, дв. 224, ж. 1253; ц. пр., 2 лvk.

7. Вол. Грушевская.

26. *Грушевка*, с. б. вл., при р. Базавлукѣ, дв. 486, ж. 1988; в. пр. (у. г. 162 в.); ц. пр., шк., 6 лvk., колесня, 3 ярм.: 9-го мая, 8-го сентября и 6-го декабря, баз. по пятницамъ. Въ 7 в.—кам. мир. судьи. Въ 9 в.—р.-кат. млтв. д.

8. Вол. Гурьевская.

27. *Гурьевка* (Горобцево), с. б. г., при р. Бугѣ, дв. 316, ж. 1989; в. пр. (у. г. 81 в.); ц. пр., з. ст. Въ 4 в.—пчт. ст.
28. *Баловное* (Яцка), с. б. г., при р. Бугѣ, дв. 201, ж. 1598; ц. пр.
29. *Ингулка*, с. б. г., при р. Ингульцѣ, дв. 273, ж. 1162; ц. пр.
30. *Константиновка* (Широкое), д. б. г., при р. Бугѣ, дв. 116, ж. 577.
31. *Матеевка* (Червока), с. б. г., при р. Бугѣ, дв. 253, ж. 1521; ц. пр.
32. *Новопетровское*, с. б. г., при р. Бугѣ, дв. 423, ж. 2495; ц. пр., 5 лvk.
33. *Пересадовка* (Домаха), с. б. г., при р. Ингульцѣ, дв. 310, ж. 1802; ц. пр.

34. *Себеное* (Себино, Купный Еланецъ), с. б. г., при рч. Купцемъ Еланцѣ, дв. 260, ж. 1278; ц. пр.

9. Вол. Давыдобродская.

35. *Давыдовъ Бродъ*, д. б. вл., при р. Ингульцѣ, дв. 114, ж. 683; в. пр. (у. г. 90 в.); з. ст., лвк. Въ $\frac{1}{2}$ в. — лвк., п. дв. Въ 15 в. — п. дв. Въ 18 в. — блн., кирп. з., плотницкая маст., черепичн. з.

10. Вол. Заградовская.

36. *Заградовка* (Заградовка), мѣст. б. вл., при р. Ингульцѣ, дв. 185, ж. 1105; в. пр. (у. г. 117 в.); ц. пр., шк., 2 лвк., ярм. въ день Троицы, переправа черезъ р. Ингулець.

37. *Блаkitная*, д. б. вл., при р. Ингульцѣ, дв. 96, ж. 507.

38. *Ивановка*, с. б. вл., при балкѣ Донской Кобылѣ, дв. 56, ж. 326; ц. пр.

11. Вол. Засельская.

39. *Заселье* (Вѣлзерка), с. б. г., при прудѣ, дв. 335, ж. 1819; в. пр. (у. г. 50 в.); ц. пр., шк., з. ст., 2 лвк.

40. *Даръ-Александровка*, д. б. г., при прудѣ, дв. 51, ж. 280; 2 лвк.

41. *Ново-Александровка*, с. б. г., при прудѣ, дв. 253, ж. 1307; млтв. д., шк., 2 лвк.

42. *Ново-Петровка*, д. б. вл., при прудѣ, дв. 129, ж. 560; лвк.

43. *Спиревка*, с. б. г., при р. Ингульцѣ, дв. 218, ж. 1254; ц. пр., шк., з. ст., 2 лвк., 3 ярм.

44. *Лекино*, с. б. г., при прудѣ, дв. 310, ж. 2181; ц. пр., шк., з. ст., 2 лвк.

12. Вол. Золото-Валковская.

45. *Золотая Балка*, с. б. вл., при р. Днѣпрѣ, дв. 161, ж. 835; в. пр. (у. г. 133 в.); ц. пр., шк. Въ 7 в. — пивовар. з. (недѣйств.). Въ 12 в. — пчт. и з. ст. Въ 13 в. — кирп. з.

46. *Гавриловка* (Еремина), д. б. вл., при рч. Подпольной, дв. 68, ж. 372; лвк.

47. *Малыя Гирла*, д. б. вл., при р. Днѣпрѣ, дв. 79, ж. 390; пристань русск. общ. пароходства и торговли, п. дв.

48. *Леонтьевка*, д. б. г., при р. Днѣпрѣ, дв. 74, ж. 481; лвк.

49. *Фирсовка*, д. б. вл., при р. Днѣпрѣ, дв. 97, ж. 625.

13. Вол. Казацкая.

50. *Казацкая*, д. б. вл., при рч. Казакѣ, дв. 97, ж. 537; в. пр. (у. г. 65 в.); лвк. Въ 3 в. — 2 рыбн. з. Въ 5 в. — 2 рыбн. з. Въ 7 в. — рыбн. з. Въ 9 в. — пчт. ст., рыбн. з., з. ст.

14. Вол. Калужская.

51. *Калужское*, с. б. г., при рч. Висунѣ, дв. 270, ж. 1174; в. пр. (у. г. 100 в.); ц. пр., шк., 3 лвк. Въ 6 в. — кирп. з.

52. *Большой Нагартонъ*, колонія евреевъ, при рчч. Висунѣ и Доброй, дв. 98, ж. 1149; синагога, 2 евр. млтв. д., шк., блн.

53. *Малый Нагартонъ*, колонія евреевъ, при рч. Висунѣ, дв. 35, ж. 302; евр. млтв. д.

54. *Мураховка* (Новоселка), д. б. г., при прудѣ, дв. 87, ж. 611.

55. *Ново-Павловка*, с. б. г., при балкѣ Бѣлой, дв. 128, ж. 634; млтв. д., шк., 4 лвк.

56. *Романовка* (Большая и Малая Романовка), колонія евреевъ, при рч. Висунѣ, дв. 83, ж. 1476; 4 евр. млтв. д., шк.

15. Вол. Камянская.

57. *Камянка* (Константиновка), с. б. г., при рч. Камянкѣ, дв. 623, ж. 3823; в. пр. (у. г. 175 в.); ц. пр., шк., 3 лвк., з. ст., 3 ярм., баз. по понедѣльникамъ.

16. Вол. Качкаровская.

58. *Качкаровка*, с. б. г., при р. Днѣпрѣ, дв. 262, ж. 1485; в. пр. (у. г. 108 в.); ц. пр., евр. млтв. д., шк., 5 лвк., 4 ярм., баз. еженедѣльно. Въ 4 в. — рыбн. з. Въ 6 в. — рыбн. з. Въ 7 в. — пчт. ст. Въ 8 в. — 3 ц. пр., гостин. Въ 10 в. — рыбн. з. — Въ 15 в. салотоп. з. — Въ 20 в. пчт. ст., з. ст. — Въ 28 в. — трѣ.

59. *Дудчина* (Перстовка), д. б. вл., при рч. Подпильной, дв. 94, ж. 481; шк., пчт. ст., з. ст., лвк., салотоп. з.

60. *Мяловое*, мѣст. б. вл., при р. Днѣпрѣ, дв. 14, ж. 85; ц. пр., шк., лвк., 2 ярм.

61. *Ново-Камянка*, д. б. г., при балкѣ Камянкѣ, дв. 160, ж. 904; млтв. д., шк., лвк.

62. *Саблукова*, д. б. вл., при рч. Затонѣ, дв. 50, ж. 222; лвк.

17. Вол. Кисляковская.

63. *Кисляковка*, с. б. вл., при р. Бугѣ, дв. 19, ж. 73; в. пр. (у. г. 40 в.); ц. пр., з. ст. Въ $4\frac{1}{2}$ в. рыбн. з., солян. з., малякъ. Въ 15 в. — 5 рыбн. з. Въ 26 в. — пчт. ст. Въ 32 в. — п. дв.

64. *Александровка*, д. б. вл., при Днѣпровскомъ лиманѣ, дв. 167, ж. 848; 2 лвк., кирп. з.

65. *Балабановка*, д. б. вл., при р. Бугѣ, дв. 166, ж. 927; з. ст.

66. *Святотроицкая* (Русская Коса), д. б. вл., при р. Бугѣ; дв. 75, ж. 350; лвк.

18. Вол. Криворогская.

67. *Кривой Роуг*, мѣст. б. г., при ррч. Ингульцѣ и Саксапанкѣ; дв. 800, ж. 3745; в. пр. (у. г. 130 в.); ц. пр., евр. млтв. д., шк., з. ст., 12 лвк., 3 п. дв., 4 ярм.: 9 марта, 9 мая, 15 августа и 26 октября, баз. по понедѣльникамъ, трѣжи ежедневно.

68. *Александро*, с. б. вл., при р. Ингульцѣ, дв. 214 ж. 1226; ц. пр., кам. мир. судьи, лвк.

69. *Ново-Житомиръ*, колонія евреевъ, при прудѣ, дв. 60, ж. 487; евр. млтв. д., з. ст., лвк.

70. *Новый Кривой Роуг*, д. б. г., при р. Ингульцѣ, дв. 52, ж. 550.

19. Вол. Кронауская.

71. *Кронау*, колонія нѣмцевъ, дв. 64, ж. 352; в. пр. (у. г. 140 в.); млтв. д., шк., 3 лвк.

72. *Гозфельдъ*, колонія нѣмцевъ, дв. 6, ж. 29; кирп. з.

73. *Зандфельдъ*, колонія нѣмцевъ, при р. Ингульцѣ, дв. 44, ж. 240; шк.

74. *Кристенгаль*, колонія нѣмцевъ; дв. 77, ж. 377; шк.

75. *Ландау*, колонія нѣмцевъ, дв. 60, ж. 294; шк.

76. *Мангеймъ*, колонія нѣмцевъ, дв. 40, ж. 184; млтв. д., шк., вин. погр.

77. *Шенталь*, колонія нѣмцевъ, дв. 68, ж. 312; шк.

78. *Эбенфельдъ*, колонія нѣмцевъ, дв. 34, ж. 249; шк., вин. погр.

79. *Эйгенталь*, колонія нѣмцевъ, дв. 34, ж. 165; шк.

80. *Эйзенфельдъ*, колонія нѣмцевъ, дв. 34, ж. 282; шк.

20. Вол. Любомирская.

81. *Любомирка* (Ксаверьевка), с. б. вл., при рч. Висунѣ, дв. 96, ж. 462; в. пр. (у. г. 65 в.); ц. пр., шк., 2 лвк. Въ 8 в.—грк.
82. *Бостомарова*, д. б. вл., при рч. Вискунѣ, дв. 42, ж. 221; мостъ черезъ рч. Вискунѣ.
83. *Любина* (Орлова), д. б. вл., при балкѣ Веревчиной, дв. 33, ж. 171; лвк.
84. *Семеновка*, д. б. вл., при рч. Висунѣ; дв. 38, ж. 214; лвк.

21. Вол. Марьинская.

85. *Марьинскъ*, с. б. г., при рчч. Быстрихѣ и Подпильной, дв. 587, ж. 3387; в. пр. (у. г. 155 в.); ц. пр., шк., 2 лвк., 2 ярм.—6 августа и 26 сентября.

22. Вол. Михайловская.

86. *Михайловка*, с. б. вл., при рч. Каменкѣ, дв. 148, ж. 879; в. пр. (у. г. 180 в.); ц. пр., з. ст.
87. *Владимировка* (Тригубовка), д. б. вл., дв. ж. 19, ж. 208; з. ст.
88. *Плущистая* (Кривой Плесь), колонія евреевъ, при рч. Каменкѣ; дв. 54, ж. 702; евр. млтв. д., лвк.
89. *Каменка*, колонія евреевъ, при рч. Каменкѣ, дв. 66, ж. 734; синагога, евр. млтв. д., лвк., 5 ярм., баз. еженедѣльно.
90. *Михайлозаводскъ*, д. б. вл., при балкѣ Вшивой, дв. 80, ж. 579; п. дв.

23. Вол. Николаевская 1-я.

91. *Николаевка 1-я* (Козельская), с. б. вл., при рч. Ингульцѣ, дв. 92, ж. 474; в. пр. (у. г. 125 в.); ц. пр., лвк.
92. *Андреевка* (Сочеванова), д. б. вл., при р. Ингульцѣ, дв. 90, ж. 458; ц. пр.
93. *Скалеватка*, д. б. вл., при р. Ингульцѣ, дв. 77, ж. 389; лвк.

24. Вол. Николаевская 2-я.

94. *Николаевка 2-я*, с. б. г., при рч. Висунѣ, дв. 498, ж. 2632; в. пр. (у. г. 132 в.); ц. пр., шк., 5 лвк.
95. *Троицкое* (Сафонова, Евтихиополь), с. б. вл., при рч. Висунѣ, дв. 143, ж. 1151; ц. пр., кам. мир. судьи, лвк.

25. Вол. Никольская.

96. *Никольское* (Рѣвинка), с. б. вл., при р. Ингульцѣ; дв. 160, ж. 902; в. пр. (у. г. 25 в.); ц. пр., шк. Въ 2 в.—рыбн. з. Въ 6 в.—рыбн. з. Въ 8 в.—2 рыбн. з. Въ 16 в.—трк. Въ 24 в.—рыбн. з.
97. *Дарьевка* (Карловка), д. б. вл., при р. Ингульцѣ, дв. 29, ж. 169; пчт. ст., з. ст., п. дв., мостъ черезъ рч. Ингулець.
98. *Понилтовка*, д. б. вл., при р. Днѣпрѣ, дв. 56, ж. 325; шк.
99. *Роксандровка* (Гаузуна), д. б. вл., при р. Ингульцѣ; дв. 44, ж. 314; з. ст.
100. *Садовое* (Фалѣвка), с. б. вл., при р. Днѣпрѣ и р. Ингульцѣ; дв. 75, ж. 517; ц. пр.
101. *Федоровка* (Кепеной), с. б. вл., при р. Ингульцѣ, дв. 74, ж. 454; ц. пр., шк.

26. Вол. Ново-Бугская.

102. *Новый Буг* (Семеновка), мѣст. б. г., при прудахъ; дв. 1125, ж. 5426; 4-го ст. кв., в. пр. (у. г. 140 в.); ц. пр., синагога, учит. семинарія, бльн., з. ст., 3 п. дв., 5 ярм. 30 января, 17 марта, въ вознесенье, 8 сентября и 1 ноября, баз. по воскресеньямъ. Въ 5 в.—лѣсная контора, п. дв., ст. ж. д., буфетъ. Въ 11 в.—шк.
103. *Блейендорфъ*, колонія нѣмцевъ, при балкѣ Сагайдакѣ, дв. 7, ж. 53; млтв. д.

27. Вол. Ново-Воронцовская.

104. *Ново-Воронцовка*, мѣст. б. вл., при Днѣпровскомъ лиманѣ; дв. 230, ж. 1494; 3-го ст. кв., в. пр. (у. г. 165 в.); кам. судебн. слѣд., ц. пр., евр. млтв. д., шк., 16 лвк., баня, 6 горшечн. з., механич. зав., п. дв., ренск. погр., вин. складъ, 5 ярм., баз. по воскресеньямъ, еженедѣльно тржки. Въ 8 в.—лют. млтв. д., шк. Въ 12 в.—лют. млтв. д., лвк. Въ 25 в.—ц. пр.
105. *Оскоровка*, с. б. вл., дв. 330, ж. 2130; ц. пр., 3 лвк.
106. *Ивановка*, с. б. вл., дв. 168, ж. 936; ц. пр., шк., з. ст., 3 лвк., 2 п. дв.

28. Вол. Ново-Николаевская.

107. *Ново-Николаевка*, с. б. г., при р. Базавлукѣ, дв. 432, ж. 2623; в. пр. (у. г. 222 в.); ц. пр., шк., 7 лвк., ярмки.
108. *Ново-Витебскъ*, колонія евреевъ, при прудѣ, дв. 66, ж. 934; евр. млтв. д., 3 лвк.
109. *Ново-Ковно* (Чемберскал), колонія евреевъ, при прудѣ, дв. 43, ж. 668; млтв. д., шк., лвк.
110. *Ново-Подольскъ* (Кушинская), колонія евреевъ, при прудѣ, дв. 55, ж. 432; млтв. д., з. ст., 2 лвк.
111. *Штейнбахъ*, колонія нѣмцевъ, при р. Базавлукѣ; дв. 12, ж. 58; лют. млтв. д.

29. Вол. Ново-Одесская.

112. *Ново-Одесса* (Федоровка), мѣст. б. г., при р. Бугѣ, дв. 509, ж. 2590; в. пр. (у. г. 102 в.); ц. пр., евр. млтв. д., шк., больн., пчт. и з. ст., 17 лвк., 2 шерстоб., п. дв., вин. складъ, 2 ярм., баз. 2 раза въ недѣлю. Въ 9 в.—лют. млтв. д. Въ 13 в.—лют. млтв. д., з. ст. Въ 15 в.—лют. млтв. д.
113. *Дымовка* (Маркулясы), с. б. г., при рч. Гниломъ Еланцѣ; дв. 316, ж. 1633; ц. пр., з. ст., 3 лвк.
114. *Басперовка* (Кашперово), с. б. г., при р. Бугѣ, дв. 240, ж. 1438; ц. пр., шк., лвк.
115. *Сухо-Еланецкая* (Причеповка), д. б. г., при балкѣ Рошковаточь, дв. 159, ж. 1228; лвк.

30. Вол. Орлафская.

116. *Тисе*, колонія нѣмцевъ, дв. 27, ж. 176; в. пр. (у. г. 110 в.); лют. млт. д., шк.
117. *Александрфельдъ*, колонія нѣмцевъ, дв. 40, ж. 206; шк.
118. *Алтонау*, колонія нѣмцевъ, дв. 34, ж. 151; шк.
119. *Блуменортъ*, колонія нѣмцевъ, дв. 39, ж. 214; шк.
120. *Гиаденфельдъ*, колонія нѣмцевъ, при р. Ингульцѣ; дв. 23, ж. 145; шк.
121. *Мюстербургъ*, колонія нѣмцевъ, при р. Ингульцѣ, дв. 31, ж. 201; шк.
122. *Николайфельдъ*, колонія нѣмцевъ, дв. 28, ж. 165; шк., лвк.

123. *Ново-Гальбштадт*, колонія нѣмцевъ, дв. 40, ж. 194; шк.
 124. *Ново-Шензе*, колонія нѣмцевъ; дв. 40, ж. 211; шк.
 125. *Орлафъ*, колонія нѣмцевъ, дв. 40, ж. 226; шк., лvk.
 126. *Розенортъ*, колонія нѣмцевъ, при р. Ингульцѣ, дв. 29, ж. 166; шк.
 127. *Фриденфельдъ*, колонія нѣмцевъ, дв. 40, ж. 219; шк.

31. Вол. Отбѣдо-Васильевская.

128. *Отбѣдо-Васильевка*, с. б. вл., при р. Ингульцѣ, дв. 89, ж. 469; в. пр. (у. г. 60 в.); ц. пр., лvk. Въ 12 в.—трк. Въ 16 в.—трк. Въ 17 в.—ц. пр.
 129. *Бобрый Кутъ*, колонія нѣмцевъ и евреевъ, при р. Ингульцѣ, дв. 140, ж. 2271; лют. млтв. д., евр. млтв. д., шк., 2 лvk.
 130. *Большая Сейдеминуха*, колонія нѣмцевъ и евреевъ, при р. Ингульцѣ, дв. 141, ж. 2197; лют. млтв. д., 2 евр. млтв. д. шк., лvk.
 131. *Галаановка*, д. б. вл., при р. Ингульцѣ, дв. 65, ж. 395; 2 лvk.
 132. *Евсеньевка*, д. б. вл., при р. Ингульцѣ, дв. 62, ж. 376; лvk.
 133. *Елисаветовка* (Тарасова), д. б. вл., при р. Ингульцѣ, дв. 64, ж. 423; 2 лvk., паромн. черепр. черезъ р. Ингулець.
 134. *Ивановка* (Репено), д. б. вл., при р. Ингульцѣ, дв. 50, ж. 322; 2 лvk.
 135. *Малая Сейдеминуха*, колонія евреевъ, при р. Ингульцѣ, дв. 33, ж. 520; евр. млтв. д., лvk., вин. складъ.
 136. *Павловка*, д. б. вл., при р. Ингульцѣ, дв. 82, ж. 494; лvk.
 137. *Юривка* (Георгиевка), д. б. вл., при р. Ингульцѣ, дв. 13, ж. 87; кам. мир. судьи.

32. Вол. Покровская.

138. *Покровское* (Вшивое), с. б. г., при рч. Вшивой, дв. 495, ж. 2978; в. пр. (у. г. 150 в.); ц. пр., з. ст. шк., лvk., баз. по воскресеньямъ.
 139. *Костромское*, с. б. г., дв. 597, ж. 3379; ц. пр., шк., 2 лvk.

33. Вол. Полтавская.

140. *Полтавка* (Баштанка), с. б. г., при прудѣ, дв. 702, ж. 2846; в. пр. (у. г. 90 в.); ц. пр., шк., з. ст., 12 лvk., 2 арм. баз. по понедѣльникамъ. Въ 8 в.—млтв. д., шк.
 141. *Добряя*, колонія нѣмцевъ и евреевъ, при прудѣ, дв. 121, ж. 1566; лют. млтв. д., 2 евр. млтв. д., 2 шк., баня, з. ст., 2 лvk., баз. по воскресеньямъ, ст. ж. д.
 142. *Ефигаръ* (Булгаковка), колонія нѣмцевъ и евреевъ, при р. Ингульцѣ, дв. 131, ж. 1392, лют. млтв. д., 2 евр. млтв. д., 2 шк., 2 лvk., баз. по пятницамъ, домъ для начальника 1-го округа.
 143. *Ново-Георгиевка* (Новогригорьевка, Булгакова), д. б. вл., при фонтанѣ, дв. 58, ж. 300; лvk.

34. Вол. Привольнянская.

144. *Привольное*, с. б. г., при р. Ингульцѣ, дв. 630, ж. 3529; в. пр. (у. г. 110 в.); ц. пр., ц. един., 2 шк., з. ст., 10 лvk. Въ 12 в.—ц. пр., лvk., 2 арм. 9 мая и 16 декабря. Въ 15 в. ст. ж. д. Въ 20 в.—ц. пр., п. дв.
 145. *Бервицковка* (Забелина, Полковничья, Изобильная), д. б. вл., при рч. Громоклефѣ; дв. 100, ж. 516; 3 лvk.
 146. *Водяна* (Лорина, Лорера), д. б. вл., при рч. Громоклефѣ, дв. 63, ж. 287; лvk.

147. *Михайловка* (Семенютова, Шаблевичева), д. б. вл., при рч. Громоклефѣ, дв. 63, ж. 300; лvk.
 148. *Ново-Бирзуловка* (Вербова), д. б. вл., при р. Ингульцѣ, дв. 72, ж. 539.
 149. *Ново-Полтавка*, колонія евреевъ, при прудѣ, дв. 120, ж. 2104; 2 евр. млтв. д., шк., 3 лvk.

35. Вол. Станиславская.

150. *Станиславъ*, мѣст. б. г., при Днѣпровскомъ лиманѣ, дв. 510, ж. 3131; в. пр. (у. г. 38в.); ц. пр., шк., з. ст., 11 лvk., 3 вин. погр., трк., арм. 14 сентября, баз. по воскреснымъ и праздничнымъ дня. Въ 4 в.—рыбн. з. Въ 7 в.—рыбн. з. Въ 9 в.—2 рыбн. з. Въ 11 в. в. рыбн. з.
 151. *Царьво-Даръ*, д. б. г., дв. 143, ж. 1368; млтв. д., шк., 2 лvk.
 152. *Широкая Балка*, д. б. г., при Днѣпровскомъ лиманѣ; дв. 263, ж. 1210; млтв. д., шк., 5 лvk., 2 рыбн. з., вин. погр.

36. Вол. Старошведская.

153. *Старошведская*, колонія нѣмцевъ, при р. Днѣпрѣ, дв. 65, 515; в. пр. (у. г. 81 в.); лют. ц., шк.
 154. *Елостендорфъ* (Костырка), колонія нѣмцевъ, при р. Днѣпрѣ; дв. 52, ж. 773; кат. ц., шк., лvk.
 155. *Мильгаузендорфъ*, колонія нѣмцевъ, при рч. Космарѣ и Днѣпровскомъ заливѣ; дв. 47, ж. 489; лют. млтв. д., лvk.
 156. *Ново-Вериславъ*, колонія евреевъ, при рч. Космарѣ и Днѣпровскомъ заливѣ; дв. 50, ж. 525; синагога, шк., баня.
 157. *Шлангендорфъ* (Гадючая), колонія нѣмцевъ, при рч. Космарѣ и Днѣпровскомъ заливѣ; дв. 46, ж. 474; лют. млтв. д., шк.

37. Вол. Терновская.

158. *Терновка* (Болгарка), колонія болг., при Ингульскомъ заливѣ дв. 351, ж. 2524; ц. пр., шк., 3 лvk.

38. Вол. Тягинская.

159. *Тягинка*, мѣст. б. вл., при рч. Тягинкѣ и заливѣ Днѣпра, дв. 220, ж. 1241; в. пр. (у. г. 40 в.); ц. пр., ссудо-сберег. тов., 5 лvk., п. дв. Въ 1/4 в.—пчт. и з. ст. Въ 2 в.—рыбн. з. Въ 7 в.—3 рыбн. з.
 160. *Львова*, колонія евреевъ, при р. Днѣпрѣ; дв. 96, ж. 1354; евр. синагога и млтв. д., 4 лvk., баз. по воскресеньямъ.

39. Вол. Широковская.

161. *Широкое*, мѣст. б. г., при р. Ингульцѣ, дв. 779, ж. 4976; в. пр. (у. г. 135 в.); ц. пр., шк., ант., 9 лvk., вин. складъ, трѣ., 4 арм. баз. по воскресеньямъ, судебн. прист. и съѣздъ мир. судей.
 162. *Зеленая*, д. б. вл., при р. Ингульцѣ, дв. 36, ж. 244; винок. з.
 163. *Ингулецъ*, колонія евреевъ, при р. Ингульцѣ; дв. 136, ж. 1933; синагога, 3 евр. млтв. д., шк., баз. еженедѣльно,
 164. *Новокурское*, с. б. г., при р. Ингульцѣ, дв. 232, ж. 1489; млтв. д., шк., лvk.
 165. *Шестерилъ*, с. б. г., при р. Ингульцѣ; дв. 469, ж. 2444; ц. пр., шк., 3 лvk., трѣ., ренск. погр., 3 арм., баз. по воскресеньямъ.

II. АЛЕКСАНДРІЙСКІЙ УѢЗДЪ.

40. Вол. Аджамская.

166. *Аджамка*, мѣст. б. г., при рч. Аджамкѣ, дв. 1142, ж. 6508; в. пр. (у. г. 44 в.); 2 ц. пр., шк., 16 лвк., 3 п. дв., ярм. 1-го октября, баз. ежедневно. Въ 12 в.—ст. ж. д.
167. *Блины*, с. б. г., при р. Ингуль, дв. 337, ж. 1649; ц. пр., лвк.
168. *Красный Яр*, с. б. г., при прудѣ, дв. 275, ж. 1340; ц. пр., 2 лвк.
169. *Покровское*, с. б. г., при рч. Аджамкѣ, дв. 436, ж. 2245; ц. пр., шк., 2 лвк., п. дв.

41. Вол. Александровская.

170. *Александровка* (Куракина, Текелена), мѣст. б. вл., при прудѣ, дв. 94, ж. 530; в. пр. (у. г. 12¹/₂ в.); ц. пр., винок. з., вин. складъ, 2 лвк. Въ 12 в.—ст. ж. д.
171. *Березовка* (Бжецкое), мѣст. б. вл., при прудѣ, дв. 92, ж. 547; ц. пр., винок. з., вин. складъ.
172. *Войновка* (Каневальская), с. б. вл., при р. Ингуль, дв. 96, ж. 586; ц. пр.
173. *Мало-Березовка* (Лѣкарева), д. б. вл., при рч. Березовкѣ, дв. 45, ж. 293; винок. з., вин. складъ.

42. Вол. Александровская (Аврамова).

174. *Александровка* (Аврамовка), с. б. вл., при р. Ингульцѣ, дв. 112, ж. 653; в. пр. (у. г. 25 в.); ц. пр., 2 ярм.: на вербной недѣлѣ и въ Вознесенье. Въ 5 в.—кирп. з.
175. *Краснополье* (Ефимово), д. б. вл., при рч. Бешкѣ, дв. 86, ж. 452; млтв. д.

43. Вол. Бандуровская.

176. *Бандуровка* (Новопавловка), с. б. вл., при р. Ингульцѣ, дв. 123, ж. 619; в. пр. (у. г. 16 в.); ц. пр. Въ 10 в.—ст. ж. д. Въ 12 в.—пчт. ст.
177. *Асиноватка*, с. б. вл., при р. Ингульцѣ, дв. 103, ж. 600; ц. пр.

44. Вол. Баштинская.

178. *Баштина*, д. б. вл., при балкѣ Баштиной, дв. 111, ж. 551; в. пр. (у. г. 55 в.). Въ 1 в.—лвк., винок. з. (недѣйств.). Въ 3 в.—кирп. з. Въ 12 в.—графит. рудн.
179. *Васильевка*, д. б. вл., при р. Ингульцѣ, дв. 14, ж. 78; лвк.
180. *Водяная* (Николаевка), с. б. вл., при балкѣ Водяной, дв. 123, ж. 722; ц. пр.

45. Вол. Березовская.

181. *Березовка* (Керешена), д. б. вл., при рч. Березовкѣ, дв. 43, ж. 207; в. пр. (у. г. 70 в.). Въ 1¹/₂ в.—ц. пр.

46. Вол. Богоявленская.

182. *Богоявленскя* (Радьковка), мѣст. б. вл., при рч. Камянкѣ, дв. 186, ж. 910; в. пр. (у. г. 15 в.); ц. пр., 2 лвк.

47. Вол. Боковская.

183. *Боковое Карбилово*, с. б. г., при рч. Боковой, дв. 478, ж. 2599; в. пр. (у. г. 63 в.); ц. пр., блн., шк., апт., 4 лвк., вин. складъ, 6 ярм.: 6-го января, на первой недѣлѣ поста, на страстной недѣлѣ, въ день Преполовенія, 24-го іюня и 22-го октября, баз. по воскресеньямъ.
184. *Варваровка*, с. б. г., при рч. Боковой, дв. 543, ж. 2995; ц. пр., шк., 2 лвк., баз. по воскресеньямъ.
185. *Гуровка*, с. б. г., при рч. Боковой, дв. 640, ж. 3653; ц. пр., шк., 4 лвк., баз. по воскресеньямъ.

48. Вол. Браиловская.

186. *Браиловка*, с. б. вл., при прудѣ, дв. 215, ж. 1229; в. пр. (у. г. 35 в.); ц. пр., винокур. з., вин. складъ, 2 лвк. Въ 5 в.—ст. ж. д.
187. *Блѣцковка*, с. б. вл., при оз. Ревячемъ, дв. 140, ж. 647; ц. пр.
188. *Павловка*, д. б. вл., дв. 68, ж. 380; лвк.

49. Вол. Братолюбовская.

189. *Братолюбовка* (Лисаевичева), мѣст. б. вл., при балкѣ Дубровиной, дв. 33, ж. 220; 3 го ст. кв.; в. пр. (у. г. 60 в.); ц. пр., евр. синагога, 18 лвк., 2 п. дв., вин. погр., 7 ярм.: Евдокіевская, Проводная, Троицкая, Маковѣвская, Покровская, Козьмо-Демьяновская, Николаевская (6 го декабря), баз. по воскресеньямъ. Въ 18 в.—ст. ж. д. Въ 22 в.—ст. ж. д., гостин.
190. *Федоровка*, д. б. вл., при балкѣ Шуличей, дв. 41, ж. 221; шк.

50. Вол. Васильевская.

191. *Васильевка*, мѣст. б. вл., при рч. Сухомъ Омельничѣ, дв. 365, ж. 1682; в. пр. (у. г. 25 в.); ц. пр., винокур. з., вин. складъ.
192. *Байдакова*, с. б. вл., при прудѣ, дв. 59, ж. 306; ц. пр., кирп. з., лвк.

51. Вол. Верблюжская.

193. *Верблюжка*, с. б. г., при рч. Большой Верблюжкѣ, дв. 961, ж. 4627; в. пр. (у. г. 40 в.); 2 ц. пр., шк., з. ст., 10 лвк., трк., 3 ярм.: 15-го августа, 9-го мая и всеѣдная, баз. по воскресеньямъ.
194. *Вершино-Каменка*, с. б. г., при рч. Каменкѣ, дв. 748, ж. 4018; ц. пр., шк., 12 лвк.
195. *Спасова*, с. б. г., при рч. Верблюжкѣ, дв. 439, ж. 2243; ц. пр., шк., 3 лвк.

52. Вол. Высокобуеракская.

196. *Высокіе Буераки*, с. б. вл., при прудѣ, дв. 90, ж. 406; в. пр. (у. г. 60 в.); ц. пр., шк.
197. *Александровка* (Андросова), д. б. вл., при прудѣ, дв. 46, ж. 228; винок. з. (недѣйств.).

53. Вол. Глинокая.

198. *Глинскъ*, с. б. г., при рч. Цыбульницѣ, дв. 378, ж. 2118; в. пр. (у. г. 35 в.); 2 ц. пр., шк., 3 лвк., тржи.
199. *Золотаревка*, с. б. г., при рч. Цыбульницѣ, дв. 374, ж. 1926; ц. пр., 4 лвк.
200. *Иванковцы* (Мержановка), с. б. г., при рч. Цыбульницѣ, дв. 551, ж. 3025; ц. пр., шк.
201. *Никольскъ*, с. б. г., при рчч. Цыбульницѣ и Волочаевѣ, дв. 219, ж. 1111; ц. пр., 3 ст., лвк.
202. *Яновъ*, с. б. г., при рч. Березовѣ, дв. 374, ж. 1177; ц. пр., шк., 3 лвк.

54. Вол. Григорьевская.

203. *Григорьевка* (Моржановка), с. б. вл., при рч. Цыбульницѣ, дв. 79, ж. 413; в. пр. (у. г. 35 в.); ц. пр., шк., лвк.
204. *Ермоновка*, д. б. вл., при рч. Цыбульцѣ, дв. 54, ж. 303 лвк.

55. Вол. Диковская.

205. *Диковка*, с. б. г., при р. Ингульцѣ, дв. 758, ж. 3765; в. пр. (у. г. 20 в.); ц. пр., шк., 2 лвк., 3 ярм.: Алексѣевская 17-го марта, Прокофьевская 8-го июля и Фомина 6-го октября, баз. черезъ двѣ недѣли.

56. Вол. Дмитровская.

206. *Дмитровка*, мѣст. б. г., при рчч. Ингульцѣ и Серебрянѣ, дв. 865, ж. 3962; в. пр. (у. г. 35 в.); 2 ц. пр., евр. синагога, шк., 18 лвк., 2 трж., 3 вин. склада, ренс. погр., 4 ярм.: 7-го января, 21-го мая, 15-го августа и 23-го сентября, баз. по понедѣльникамъ.
207. *Знаменка*, с. б. г., дв. 410, ж. 2274; ц. пр., 3 лвк., вин. складъ.
208. *Субботецъ* (Малая Аджамка), с. б. г., при рч. Аджамѣ, дв. 460, ж. 2791; ц. пр., шк., 2 лвк., 4 ярм.: 2-го февраля, 9-го мая, 20-го июля и 1-го октября.

57. Вол. Душенькевическая.

209. *Душенькевичево*, с. б. вл., при рч. Вершино Мурзинки, дв. 51, ж. 263; в. пр. (у. г. 23 в.); ц. пр. Въ 5 в.—ст. ж. д.

58. Вол. Елисаветградковская.

210. *Елисаветградка* (Михайловка), с. б. г., при р. Ингульцѣ, дв. 1248, ж. 5559; в. пр. (у. г. 60 в.); 2 ц. пр., евр. синагога, шк., винок., з., 9 лвк., 2 ярм.: 9-го мая и 8-го ноября, баз. по пятницамъ. Въ 4 в.—ст. ж. д., буфетъ.

59. Вол. Звенигородская.

211. *Звенигородка*, с. б. вл., при р. Ингульцѣ, дв. 109, ж. 680; в. пр. (у. г. 7 в.); ц. пр., винок. з., пар. мльн.
212. *Озерная* (Радуловичева, Мордовская), д. б. вл., при р. Ингульцѣ, дв. 12, ж. 49; ярм. 9-го марта.
213. *Филиповка*, д. б. вл., при р. Ингульцѣ, дв. 34, ж. 204; трж.

60. Вол. Казарнская.

214. *Казарня* (Черняковка), с. б. вл., при рч. Вершиноаджелкѣ, дв. 59, ж. 340; в. пр. (у. г. 58 в.); ц. пр., лвк. Въ 3 в.—ст. ж. д. Въ 13 в.—винок. з. (недѣйств.).

215. *Данина-Каменка*, с. б. вл., при рч. Вершиноаджелкѣ, дв. 53, ж. 289; ц. пр.

61. Вол. Косовская.

216. *Косовка*, с. б. г., при рч. Березовѣ, дв. 440, ж. 2516; в. пр. (у. г. 20 в.); ц. пр. Въ 9 в.—ст. ж. д., буфетъ.
217. *Протопоповка*, с. б. г., при рч. Березовѣ, дв. 278, ж. 1440; ц. пр., шк.

62. Вол. Красно-Каменская.

218. *Красная Каменка*, мѣст. б. г., при рч. Красной Каменкѣ, дв. 684, ж. 3361; в. пр. (у. г. 25 в.); ц. пр., шк., 3 ст., 6 лвк., 3 ярм.: 1-го марта, въ день Св. Духа и 8-го сентября, баз. по воскресеньямъ.
219. *Зыбкое*, с. б. г., при балкѣ Жабьято Кута, дв. 336, ж. 1658; ц. един., млтв. д., 3 ст., 9 лвк., 4 ярм.: на Фоминой недѣлѣ, Борисовская, 6-го сентября Михайловская, 17-го декабря Даниловская, баз. по воскресеньямъ.
220. *Буколовка*, с. б. г., при рчч. Бузіевой и Красной Каменкѣ, дв. 442, ж. 2303; ц. пр., шк., 2 лвк.

63. Вол. Краснопольская.

221. *Краснополье*, с. б. вл., при балкѣ Дубовой, дв. 59, ж. 309; в. пр. (у. г. 25 в.); млтв. д. Въ 1/2 в.—винок. з. Въ 15 в.—кирп. з.

64. Вол. Красносельская.

222. *Красноселье*, с. б. г., при рч. Сухомъ Тясминѣ, дв. 757, ж. 3631; в. пр. (у. г. 65 в.); ц. пр., баз. по понедѣльникамъ. Въ 17 в.—полустанокъ ж. д., буфетъ.
223. *Веселый Бутъ*, с. б. г., при р. Ингульцѣ, дв. 125, ж. 671; ц. пр.
224. *Плоское*, с. б. г., при рч. Среброяркѣ, дв. 160, ж. 911; ц. пр.
225. *Цыбулево*, с. б. г., при р. Ингульцѣ, дв. 722, ж. 4657; 2 ц. пр., баз. по воскресеньямъ.

65. Вол. Лозоватская.

226. *Лозоватка*, д. б. вл., при рч. Лозоваткѣ, дв. 55, ж. 275; в. пр. (у. г. 53 в.).
227. *Бозировка*, д. б. вл., при р. Ингульцѣ, дв. 85, ж. 569.

66. Вол. Макарихская.

228. *Макариха*, с. б. вл., при рч. Макарихѣ, дв. 60, ж. 371; в. пр. (у. г. 26 в.); ц. пр., шк.
229. *Барановка*, д. б. вл., при рч. Макарихѣ, дв. 54, ж. 397; лвк.
230. *Смаина*, д. б. вл., при рч. Макарихѣ, дв. 48, ж. 291; винок. з.

67. Вол. Мироновская.

231. *Мироновка*, с. б. вл., при прудахъ, дв. 257, ж. 1514; в. пр. (у. г. 22 в.); ц. пр., пчт. ст., шк., 3 лвк.

68. Вол. Моисѣвская.

232. *Моисѣвка*, с. б. вл., при р. Ингульцѣ, дв. 33, ж. 232; в. пр. (у. г. 90 в.); ц. пр., 3 ст.

69. Вол. Мошоринская.

233. *Мошорино* (Бешка), с. б. г., при рч. Бешкѣ, дв. 536, ж. 3359; в. пр. (у. г. 30 в.); ц. пр., шк., 9 лvk.

70. Вол. Новгородковская.

234. *Новгородка* (Куцовка), мѣст. б. вл., при рч. Вершино-Каменкѣ, дв. 892, ж. 4928; в. пр. (у. г. 50 в.); ц. пр., евр. млтв. д., шк., 17 лvk., п. дв., вин. складѣ, 4 ярм.: Алексѣевская 17-го марта, Вознесенская, Ильинская 20-го іюля и 8-го ноября, баз. по пятницамъ и воскресеньямъ.
235. *Губовка*, с. б. г., при р. Ингульцѣ, дв. 573, ж. 3253; 2 ц. пр., шк.
236. *Ингульская Каменка*, с. б. г., при ррч. Ингульцѣ и Каменкѣ, дв. 560, ж. 3322; ц. пр., шк., 6 лvk., баз. по воскресеньямъ.
237. *Калиновка*, с. б. г., при р. Ингульцѣ, дв. 332, ж. 2139; ц. пр., шк.
238. *Новоиринорьевка* (Маржановка), с. б. г., при рч. Березовкѣ, дв. 245, ж. 1482; ц. пр., лvk.

71. Вол. Новогеоргиевская.

239. *Новогеоргиевская*, д. б. г., при рч. Тясминѣ, дв. 339, ж. 2597; в. пр. (у. г. 45 в.). Въ 8½ в.—винок. з.
240. *Ревока* (Хорвата), мѣст. б. вл., при рч. Цибульничкѣ, дв. 126, ж. 831; ц. пр., горшечн. з., ярм.
241. *Скубѣевка*, д. б. вл., при рч. Цибульничкѣ, дв. 54, ж. 275; всѣ занимаются выдѣлкою горшквей.
242. *Табурнице*, с. б. г., при р. Днѣстрѣ, дв. 364, ж. 2312; ц. пр., шк., 2 лvk.

72. Вол. Новопратская.

243. *Новая Прага*, посадъ б. г., при рч. Бешкѣ, дв. 1266, ж. 7214, в. пр. (у. г. 20 в.); ц. пр.
244. *Головкивка*, с. б. г., при рч. Бешкѣ, дв. 534, ж. 3684; ц. пр., 2 лvk.
245. *Митрофановка*, с. б. г., при прудѣ, дв. 407, ж. 2302; ц. пр., млтв. д., шк.

73. Вол. Новостародубская.

246. *Новый Стародубъ* (Абрамовка), мѣст. б. г., при ррч. Ингульцѣ, Бешкѣ и Вовнянкѣ, дв. 545, ж. 2811; в. пр. (у. г. 21 в.); ц. пр., евр. млтв. д., шк., з. ст., 3 лvk., 3 п. дв., 4 ярм.: Георгіевская 23-го апрѣля, Онуфріевская 12-го іюня, Ильинская 20-го іюня, Парасковіевская 14-го октября, баз. по воскресеньямъ и праздникамъ. Въ 18 в.—лѣси. прст.
247. *Петрово*, с. б. г., при р. Ингульцѣ, дв. 949, ж. 5357; 2 ц. пр., шк., з. ст., 7 лvk., 4 ярм.: Крещенская, Покровская, Гавриловская и Проводная, баз. по воскресеньямъ и праздникамъ.
248. *Чечелевка*, с. б. г., при ррч. Ингульцѣ и Верблюжкѣ, дв. 386, ж. 1812; ц. пр., шк., 2 лvk., баз. по воскресеньямъ и праздникамъ.

74. Вол. Овнянская.

249. *Овнянка* (Яшниковка), с. б. вл., при рч. Овнянкѣ, дв. 52, ж. 339; в. пр. (у. г. 21 в.); ц. пр.
250. *Михайловка* (Золотницкая), с. б. вл., при балкѣ Раскариченной, дв. 11, ж. 85; ц. пр.

75. Вол. Онуфріевская.

251. *Онуфріевка*, мѣст. б. вл., при рч. Омельничкѣ, дв. 254, ж. 1414; в. пр. (у. г. 35 в.); ц. пр., шк., 5 лvk., 3 ярм.: Средопостная, Никольская 9-го мая и Покровская.
252. *Ивановка*, д. б. вл., дв. 130, ж. 593.
253. *Камбурулевка*, д. б. вл., при рч. Омельничкѣ, дв. 169, ж. 824.
254. *Омельники*, д. б. вл., при рч. Омельничкѣ, дв. 184, ж. 1053.
255. *Омельничекъ*, д. б. вл., при рч. Омельничкѣ, дв. 41, ж. 227; лvk.
256. *Поповка*, с. б. вл., при рч. Омельничкѣ, дв. 43, ж. 229, ц. пр.

76. Вол. Оситняжская.

257. *Оситняжка*, с. б. вл., при ррч. Ингульцѣ и Крутояркѣ, дв. 188, ж. 1044; в. пр. (у. г. 50 в.); ц. пр. (строится).
258. *Сверинювка Большая*, с. б. вл., при р. Ингульцѣ, дв. 116, ж. 547; ц. пр.
259. *Ульяновка* (Марьяновка), с. б. вл., при р. Ингульцѣ, дв. 32, ж. 161; ц. пр.

77. Вол. Павлышская.

260. *Павлышъ*, с. б. г., при рч. Омельничкѣ и прудѣ, дв. 343, ж. 1890; 1-го ст. кв.; в. пр. (у. г. 34 в.); ц. пр., шк., блян., пчт. ст., 7 лvk., 2 п. дв. Въ 2 в.—ст. ж. д., буфетъ.
261. *Камьянопоцкое*, с. б. г., при р. Днѣстрѣ, дв. 523, ж. 2246; ц. пр., шк., лvk.

78. Вол. Петровская.

262. *Петровка* (Орловая балка), сц. б. вл., при рч. Орловской Балкѣ, дв. 73, ж. 337; в. пр. (у. г. 35 в.); 3 лvk., кирп. з. Въ 4 в.—ст. ж. д., буфетъ, 3 лvk., п. дв.
263. *Константиновка* (Станишина), д. б. вл., при рч. Бешкѣ и прудѣ, дв. 72, ж. 343; лvk.
264. *Хвоцеватая* (Орловая балка), сц. б. вл., при рч. Хвоцеваткѣ (Орловой Балкѣ), дв. 37, ж. 189; ц. пр., шк.

79. Вол. Свѣтлопольская.

265. *Паптазівка*, с. б. вл., при балкѣ Скалевой, дв. 94, ж. 464; в. пр. (у. г. 22 в.); ц. пр. Въ 3 в.—ц. пр.

80. Вол. Сентовская.

266. *Сентова*, с. б. г., при рч. Вершино-Ингульцѣ, дв. 562, ж. 3189; в. пр. (у. г. 90 в.); ц. пр., шк., 8 лvk., ренс. погр., вин. складѣ, баз. по воскресеньямъ.

81. Вол. Софіївская.

267. *Софіївка*, мѣст. б. вл., при рч. Боковой, дв. 70, ж. 499; в. пр. (у. г. 70 в.); ц. пр., евр. синагога, 10 лvk., 2 ярм.: 25-го марта и 17-го сентября, баз. по воскресеньямъ.

82. Вол. Стецовская.

268. *Стецовка*, д. б. г., при рч. Тясминкѣ, дв. 728, ж. 3871; в. пр. (у. г. 50 в.); шк., пчт. ст., 2 лvk. Въ 8 в.—винок. з.
269. *Андрусовка*, с. б. г., при рч. Тясминкѣ, дв. 512, ж. 3060; ц. пр.
270. *Вершацъ* (Нестеровка), с. б. г., при рч. Иркелѣ, дв. 441, ж. 2240; 2 ц. пр., шк.

271. *Галаиановка*, с. б. г., при рч. Тясминкѣ, дв. 211, ж. 1172; ц. пр.
272. *Колантаевка*, с. б. г., при рч. Тясминкѣ, дв. 253, ж. 1274; ц. пр., лвк.

83. Вол. Таловобалковская.

273. *Таловая Балка* (Чумпалова), с. б. вл., при прудахъ, дв. 255, ж. 1577; в. пр. (у. г. 27 в.); ц. пр., 4 лвк.

84. Вол. Федварьская.

274. *Федварь*, с. б. г., при рч. Вершино-Сѣвериновкѣ, дв. 819, ж. 4927; в. пр. (у. г. 70 в.); ц. пр., шк., 4 лвк., вин. складъ, баз. по вторникамъ и субботамъ.

85. Вол. Федоровская.

275. *Федоровка* (Щербина), мѣст. б. вл., при рч. Боковенькѣ, дв. 35, ж. 205; в. пр. (у. г. 90 в.); ц. пр., пчт. ст.
276. *Большая Кашировка*, д. б. вл., при прудѣ, дв. 34, ж. 188; лвк.

277. *Грегоро-Денисовка* (Большая Тимковская), мѣст. б. вл., при рч. Боковенькѣ, дв. 25, ж. 60; ц. пр.
278. *Николаевка*, д. б. вл., при балкѣ Терноваткѣ и прудѣ, дв. 89, ж. 487; пар. млын., столярн. маст.

86. Вол. Шамовская.

279. *Шамовка*, с. б. вл., при р. Ингульцѣ, дв. 125, ж. 603; в. пр. (у. г. 35 в.); ц. пр.

87. Вол. Ѳедорская.

280. *Ѳедорка*, мѣст. б. вл., при рч. Цибулькѣ, дв. 99, ж. 671; в. пр. (у. г. 35 в.); ц. пр., евр. млтв. д., кирп. з., винок. з., баз. черезъ двѣ недѣли по воскресеньямъ. Въ 3 в.—винок. з. Въ 5 в.—пар. млын. Въ 15 в.—винок. з., пивовар. з., кирп. з. Въ 16 в.—винок. з.
281. *Сипяжкова* (Осиповка), д. б. вл., при уроч. Смирнова пруда, дв. 91, ж. 621.
282. *Ѳедоровка* (Ефимова), д. б. вл., при прудѣ, дв. 87, ж. 621

III. АНАНЬЕВСКІИ УѢЗДЪ.

88. Вол. Александровская.

283. *Александровка* (Чуйкова), с. б. вл., дв. 90, ж. 465; в. пр. (у. г. 8 в.); ц. пр. Въ 2 в.—ц. пр.
284. *Григорьевка* (Балашова), д. б. вл., дв. 36, ж. 265; трк.
285. *Флориновка*, д. б. вл., дв. 41, ж. 284; трк.

89. Вол. Боковская.

286. *Боково*, мѣст. б. вл., при рч. Меланкѣ, дв. 108, ж. 651; в. пр. (у. г. 108 в.); ц. пр., евр. млтв. д., лвк.
287. *Петровка*, д. б. вл., дв. 45, ж. 230; пар. млын.

90. Вол. Волегоцуловская.

288. *Волегоцулово*, мѣст. б. г., дв. 1132, ж. 5177; 1-го ст. кв.; в. пр. (у. г. 25 в.); ц. пр., синагога, млтв. д., блян., шк., п. дв., трк., баз. черезъ 2 недѣли, 2 ярм.: 15-го мая и 15-го августа.

91. Вол. Врадѣвская.

289. *Врадѣвка*, с. б. г., при рч. Бакшанѣ, дв. 721, ж. 3553; в. пр. (у. г. 30 в.); ц. пр., блян., шк., 4 лвк., баз. черезъ 2 недѣли. Въ 1½ в.—ст. ж. д. Въ 23 в.—ст. ж. д.
290. *Голта*, с. б. г., при р. Бугѣ, дв. 488, ж. 1343; ц. пр., 2 шк., камера мир. судьи, ст. ж. д., пивов. з., свѣчн. з., 2 трк., 2 п. дв., 19 лвк., ежедневно тржк.
291. *Крывое Озеро*, с. б. г., при рч. Кодымѣ, дв. 554, ж. 2722; ц. пр., шк., вин. складъ.
292. *Кумарова*, с. б. г., при рч. Кодымѣ, дв. 337, ж. 1170; ц. пр., шк., вин. складъ.
293. *Сырова*, с. б. г., при рч. Кодымѣ, дв. 496, ж. 2437; ц. пр., шк., 2 лвк.

92. Вол. Гандрабурская.

294. *Гандрабуры*, с. б. г., дв. 519, ж. 2733; в. пр. (у. г. 5 в.); ц. пр., шк.
295. *Лилецкое*, с. б. г., дв. 589, ж. 3039; ц. пр., шк.
Волости и важнѣйшія селенія Евр. Россіи, вып. VIII.

296. *Точилово*, с. б. г., дв. 309, ж. 1481; ц. пр.

93. Вол. Гвоздавская.

297. *Гвоздавка*, с. б. г., при рч. Кодымѣ, дв. 345, ж. 1875; в. пр. (у. г. 25 в.); ц. пр., шк., з. ст., 3 лвк. Въ 3 в.—ст. ж. д.
298. *Бобринка*, с. б. г., при рч. Кодымѣ, дв. 314, ж. 1775; ц. пр., шк., лвк., вин. складъ.
299. *Гольма*, с. б. г., при рч. Кодымѣ, дв. 210, ж. 1137; ц. пр.
300. *Ясиново*, мѣст. б. г., при рч. Кодымѣ, дв. 298, ж. 1999; ц. пр., 3 лвк., черезъ 2 недѣли по вторникамъ баз.

94. Вол. Головлевская.

301. *Головлева* (Хуторъ Счастливый), д. б. вл., при рч. Бакшалѣ, дв. 33, ж. 240; в. пр. (у. г. 80 в.).
302. *Водановка*, д. б. вл., при р. Бугѣ, дв. 162, ж. 872; шк., 2 лвк.
303. *Думаневка*, мѣст. б. вл., при рч. Чартолѣ, дв. 31, ж. 169; евр. млтв. д., з. ст., 8 лвк.
304. *Ивановка* (Лаудановка), с. б. вл., при рч. Бакшалѣ, дв. 33, ж. 142; ц. пр., з. ст., 2 лвк.
305. *Карловка* (Лекарское), с. б. вл., при рч. Бакшалѣ, дв. 25, ж. 225; ц. пр.
306. *Счастливка*, с. б. вл., при рч. Бакшалѣ, дв. 32, ж. 194; ц. пр., трк., лвк.
307. *Триполь* (Мариновка), д. б. вл., при рч. Бакшалѣ, дв. 33, ж. 209; шк.
308. *Федоровка*, д. б. вл., дв. 28, ж. 128; лвк.
309. *Царедаровка* (Заблюдное), д. б. вл., при прудѣ, дв. 70, ж. 403; шк., вин. складъ.

95. Вол. Заводовская.

310. *Заводовка* (Петровка), мѣст. б. вл., при рч. Тилигуль, дв. 152, ж. 896; в. пр. (у. г. 90 в.). Въ 1 в.—ц. пр., шк., 4 лвк., п. дв. Въ 8 в.—3-го ст. кв.; ц. пр., евр. млтв. д., з. ст., синагога, пар. млын., 48 лвк., 9 п. дв., гостинница, вин. складъ, 2 ярм., баз. черезъ 2 недѣли.
311. *Колосовка* (Бандыцкое), д. б. вл., дв. 86, ж. 462; баз.

96. Вол. Исаевская.

312. *Исаево*, с. б. вл., при рч. Тилигуль, дв. 109, ж. 510; в. пр. (у. г. 45 в.); ц. пр., шк., з. ст., лvk. Въ 3 в.—ц. пр., евр. млтв. д., 11 лvk., 3 вин. погр., п. дв., баз. черезъ 2 недѣли.
313. *Скосаровка*, д. б. вл., при рч. Тилигуль, дв. 40, ж. 259; лvk.
314. *Черный Бутъ*, д. б. вл., при рч. Журавль, дв. 100, ж. 629; лvk.

97. Вол. Каменно-Мостовская.

315. *Каменный Мостъ*, с. б. вл., при рч. Кодымъ, дв. 140, ж. 697; в. пр. (у. г. 90 в.); ц. пр., шк. Въ 10 в.—ст. ж. д.
316. *Батериновка*, с. б. вл., при рч. Кодымъ, дв. 1230; ц. пр., шк., 6 лvk.
317. *Степановка*, д. б. вл., дв. 104, ж. 476; шк.

98. Вол. Кантакузовская.

318. *Кантакузовка*, мѣст. б. вл., при р. Бугъ, дв. 70, ж. 509; в. пр. (у. г. 115 в.); ц. пр., евр. млтв. д., шк., з. ст., 55 лvk., пар. млын., баз. черезъ 2 недѣли по воскресеньямъ.
319. *Азмечетка*, мѣст. б. вл., при р. Бугъ, дв. 87, ж. 492; ц. пр., шк., лvk., 2 ярм., баз. черезъ 2 недѣли.
320. *Новокантакузовка*, д. б. вл., при р. Бугъ, дв. 88, ж. 503.

99. Вол. Кондратовская.

321. *Кондратовка*, с. б. г., дв. 8, ж. 34; в. пр. (у. г. 15 в.); ц. пр. Въ 8 в.—ст. ж. д.
322. *Качуровка*, с. б. вл., дв. 5, ж. 28; ц. пр.
323. *Переморы*, с. б. вл., дв. 16, ж. 73; ц. пр.

100. Вол. Коссовская.

324. *Коссы*, с. б. вл., дв. 93, ж. 482; в. пр. (у. г. 40 в.); ц. пр., шк.
325. *Бирзула*, с. б. вл., при р. Ягорлыкъ, дв. 114, ж. 524; ц. пр., пчт. ст., ст. ж. д., мастерскія ж. д., 3 буфета, 6 лvk., трк., харч., тржк. еженедѣльно.

101. Вол. Кожановская.

326. *Кожановка*, с. б. вл., дв. 138, ж. 1049; (у. г. 12 в.); ц. пр.

102. Вол. Любашевская.

327. *Любашевка* (Черноморское), с. б. вл., при балкѣ Довгенькой, дв. 61, ж. 381; в. пр. (у. г. 25 в.); ц. пр., шк., з. ст., лvk.
328. *Собіевка* (Черноморская), с. б. вл., при балкѣ Чешки, дв. 30, ж. 181; евр. млтв. д., лvk.

103. Вол. Маріановская.

329. *Маріановка*, мѣст. б. вл., дв. 111, ж. 579; в. пр. (у. г. 35 в.); ц. пр.

104. Вол. Михайловская.

330. *Новогоріевка* (Майнова), д. б. вл., дв. 338, ж. 1736; в. пр. (у. г. 6 в.). Въ 9 в.—ст. ж. д., буфетъ. Въ 10 в.—ц. пр.

105. Вол. Мостовская.

331. *Мостовое* (Ляхово, Привольное), мѣст. б. вл., при рч. Чичиклефъ, дв. 42, ж. 291; в. пр. (у. г. 95 в.); ц. пр., евр. синагога, шк., 12 лvk.; 4 п. дв., баз. черезъ 2 недѣли. Въ 7 в.—пар. млын.
332. *Змунчилова* (Супрунова), д. б. вл., при рч. Чичиклефъ, дв. 19, ж. 196; трк.
333. *Лидіевка* (Скаржинка), с. б. вл., при балкѣ Сухой, дв. 59, ж. 271; ц. пр.

106. Вол. Николаевская 1-я.

334. *Николаевка 1-я* (Ганское), с. б. вл., дв. 175, ж. 892; в. пр. (у. г. 29 в.); 2 п. дв. Въ 3 в.—лvk. Въ 8 в.—лvk.

107. Вол. Николаевская 2-я.

335. *Николаевка* (Жидовское), мѣст. б. вл., при рч. Чичиклефъ, дв. 41, ж. 199; в. пр. (у. г. 65 в.); ц. пр., евр. млтв. д., шк., з. ст., 8 лvk., баз. черезъ 2 недѣли въ воскресенье. Въ 3 в.—камера миров. судьи. Въ 15 в.—трк.

108. Вол. Новопавловская.

336. *Алексіевка* (Врублевка), д. б. вл., при рч. Чешки, дв. 64, ж. 314. Въ 5 в.—в. пр. (у. г. 48 в.); ц. пр., евр. млтв. д., шк., 2 трк., 2 п. дв., 17 лvk., баз. по четвергамъ. Въ 1 в.—вин. складъ. Въ 12 в.—ц. пр.
337. *Большая Веселая*, д. б. вл., при балкѣ Столбовой, дв. 8, ж. 46; лют. млтв. д., 2 трк.
338. *Любовь-Александровка*, д. б. вл., при рч. Чешки, дв. 21, ж. 129; лют. млтв. д., шк.
339. *Ново-Василіевка* (Большая Каратаева), д. б. вл., при балкѣ Столбовой, дв. 44, ж. 205; млтв. д., трк., лvk.
340. *Филимоновка* (Горчакова), д. б. вл., при балкѣ Столбовой, дв. 20, ж. 191; млтв. д.
341. *Юзефполь* (Малая Ляхова), д. б. вл., при балкѣ Бакшай, дв. 60, ж. 301; трк.

109. Вол. Пасицельская.

342. *Пасицелы*, с. б. г., при рч. Сухой Тилигуль, дв. 514, ж. 2727; в. пр. (у. г. 25 в.); ц. пр. шк. Въ 6 в.—пчт. ст., ст. ж. д., буфетъ, 2 лvk., трк., складъ спирта, баз. ежедневно.
343. *Андіашевка*, д. б. г., при рч. Кодымъ, дв. 104, ж. 505.
344. *Байталы*, с. б. г., при рч. Сухой Тилигуль, дв. 308, ж. 1562; ц. пр.
345. *Гидеримы*, с. б. вл., дв. 204, ж. 1079; ц. пр.
346. *Перелеты*, с. б. г., при рч. Кодымъ, дв. 314, ж. 1733; ц. пр., шк.
347. *Харитыновка*, д. б. вл., дв. 28, ж. 144; пар. млын.

110. Вол. Петровская.

348. *Петровка* (Каріева), д. б. вл., при рч. Тилигуль, дв. 70, ж. 360; в. пр. (у. г. 70 в.); з. ст., лvk. Въ 8 в.—р.-кат. млтв. д. Въ 11 в.—лют. млтв. д.
349. *Апаніевка* (Струново, Шварцовское, Мартыновское), с. б. вл., при рч. Тилигуль, дв. 177, ж. 962; ц. пр., лvk.
350. *Богородицкое* (Сиротинка), с. б. вл., при рч. Тилигуль, дв. 33, ж. 205; ц. пр., лvk.

111. Вол. Покровская.

351. *Покровское* (Малатовичева), мѣст. б. вл., при рч. Чичиклеѣ, дв. 186, ж. 864; в. пр. (у. г. 130 в.); ц. пр., шк., з. ст., лвк., п. дв.
352. *Александровка* (Веселинова, Ильинка), д. б. вл., при рч. Чичиклеѣ, дв. 23, ж. 26; 2 лвк.
353. *Анновка*, д. б. вл., при рч. Чичиклеѣ, дв. 14, ж. 66; з. ст.
354. *Дмитріевка*, с. б. вл., при р. Бугѣ, дв. 67, ж. 339; ц. пр.
355. *Чичиклея*, д. б. вл., при рч. Чичиклеѣ, дв. 92, ж. 453; лвк.

112. Вол. Романко-Валковская.

356. *Романкова-Валка*, с. б. вл., при балкѣ Романковой, дв. 100, ж. 482; в. пр. (у. г. 85 в.); ц. пр., шк., лвк.
357. *Грушевка*, д. б. вл., при р. Бугѣ, дв. 138, ж. 764; шк., лвк.
358. *Ивановка* (Карабельная), д. б. вл., дв. 76, ж. 379; шк.

113. Вол. Роштадтская.

359. *Роштадтъ*, колонія нѣмцевъ, при рч. Чичиклеѣ, дв. 214, ж. 2179; в. пр. (у. г. 99 в.); костель, шк., 5 лвк.
360. *Мюнхенъ*, колонія нѣмцевъ, при рч. Чичиклеѣ, дв. 111, ж. 1027; костель, шк., 4 лвк.

114. Вол. Святотроицкая.

361. *Святотроицкое*, мѣст. б. вл., при рч. Тельгу, дв. 250, ж. 1199; в. пр. (у. г. 25 в.); ц. пр., евр. мѣтв. д., з. ст., 8 лвк., 2 вин. погр., баз. черезъ 2 недѣли по воскресеньямъ. Въ 2 в.—камера миров. судьи 4 участка.

115. Вол. Ставровская.

362. *Ставрово*, с. б. вл., дв. 178, ж. 1042; в. пр. (у. г. 30 в.); ц. пр., шк. Въ 3 в.—шк. Въ 9 в.—ц. пр., шк.

116. Вол. Степановская.

363. *Степановка* (Ульяновка), д. б. вл., дв. 74, ж. 369; в. пр. (у. г. 40 в.); шк. Въ 1 в.—ц. пр., синагога, шк., п. дв., тржк. черезъ 2 недѣли по воскресеньямъ.
364. *Мариано-Чюдарева* (Грекопа), с. б. вл., дв. 56, ж. 704; ц. пр.

117. Вол. Шимковская.

365. *Шимкова*, д. б. вл., при рч. Мокрой Журовкѣ, дв. 66, ж. 338; в. пр. (у. г. 15 в.).

IV. ЕЛИСАВЕТГРАДСКІЙ УѢЗДЪ.

118. Вол. Акимовская.

366. *Акимовка* (Чернече, Якимовка, Дункертъ), мѣст. б. вл., при рч. Кильтенкѣ, дв. 64, ж. 391; в. пр. (у. г. 85 в.); ц. пр., 2 п. дв., баз. по воскресеньямъ.
367. *Ивановка* (Антиперманова), мѣст. б. вл., при рч. Большой Висѣ, дв. 128, ж. 602; ц. пр., лвк., 2 п. дв., баз. по воскресеньямъ.
368. *Красный Бутъ*, д. б. вл., при рч. Кильтенкѣ, дв. 20, ж. 105; лвк.

119. Вол. Александровская.

369. *Александровка*, д. б. вл., при рч. Еланцѣ, дв. 60, ж. 329; в. пр. (у. г. 75 в.); шк., кам. мир. судьи. Въ 8 в.—лвк. Въ 12 в.—ц. пр.
370. *Мариуполь* (Юрашева), мѣст. б. вл., при рч. Еланцѣ, дв. 24, ж. 125; з. ст.

120. Вол. Алексѣевская.

371. *Алексѣевка* (Кирьякова), с. б. вл., при рч. Сугоклеѣ, дв. 243, ж. 1207; в. пр. (у. г. 50 в.); ц. пр., лвк., винок. з. (недѣйств.).
372. *Степановка* (Чеботаевка, Стончина), мѣст. б. вл., при р. Игулѣ, дв. 37, ж. 144; ц. пр.

121. Вол. Андреевская.

373. *Андреевка*, с. б. вл., при рч. Большой Висѣ, дв. 125, ж. 619; в. пр. (у. г. 68 в.); ц. пр., шк. Въ 6 в.—ц. пр. (строющ.), 4 лвк., пивов. з., кирп. з.
374. *Тролюво*, с. б. вл., при рч. Большой Висѣ, дв. 94, ж. 444; ц. пр., винок. з.

122. Вол. Аннинская.

375. *Аннинское* (Стогово, Божедановка), с. б. вл., при рч. Коноплянкѣ, дв. 37, ж. 262; в. пр. (у. г. 18 в.); ц. пр. Въ 8 в.—трк.
376. *Вишняковка*, д. б. вл., при балкѣ Чебанкѣ, дв. 27, ж. 149; трк.
377. *Германовка* (Липова), д. б. вл., при балкѣ Чебанкѣ, дв. 25, ж. 155; шк., кам. мир. судьи.
378. *Драчевка* (Бородкина), д. б. вл., при рч. Лозоваткѣ, дв. 160, ж. 545.
379. *Карловка* (Аннова), д. б. вл., при рч. Каменоватой Суклеѣ, дв. 57, ж. 497; шк.
380. *Старый Данцигъ* (Альтъ Данцигъ), колонія нѣмцевъ, при рч. Каменоватой Суклеѣ, дв. 50, ж. 649; лѣт. ц., шк.
381. *Федоровка* (Бородкино, Сиротское), д. б. вл., при рч. Лозоваткѣ, дв. 60, ж. 291; шк.

123. Вол. Анновская.

382. *Анновка* (Безродное, Шмидово), мѣст. б. вл., при рч. Мазницѣ, дв. 65, ж. 368; в. пр. (у. г. 67 в.); ц. пр., з. ст., шк., 4 лвк., п. дв., вин. складъ, баз. по воскресеньямъ.
383. *Бенардосовка* (Воробьевка), д. б. вл., при рч. Костоватой, дв. 33, ж. 182; лвк.

124. Вол. Антоновская (Шамовка).

384. *Антоновка* (Шамовка), д. б. вл., при рч. Березовкѣ, дв. 36, ж. 202; в. пр. (у. г. 40 в.).
385. *Бреничеватал* (Требиновка), д. б. вл., при рч. Березовкѣ, дв. 63, ж. 371; вин. складъ.

125. Вол. Вежбаракская.

386. *Вежбаракы*, с. б. вл., при рч. Ташлыкѣ, дв. 175, ж. 796; в. пр. (у. г. 68 в.); ц. пр., з. ст. Въ 4 в.—п. дв. Въ 9 в.—п. дв. Въ 12 в.—п. дв.

126. Вол. Березовская.

387. *Березовское*, с. б. г., при рч. Березоваѣ, дв. 408, ж. 1886; в. пр. (у. г. 80 в.); ц. пр., шк., 2 лвк., п. дв., баз. по воскресеньямъ.

127. Вол. Вольшевысковская.

388. *Большая Выска*, с. б. г., при рч. Большой Высѣ, дв. 745 ж. 3314; в. пр. (у. г. 306); ц. пр., евр. млтв. д., 3 п. дв., баз. еженедѣльно.

128. Вол. Вратская.

389. *Вратское* (Живковка Станковичева), мѣст. б. вл., при рч. Мертвоводѣ, дв. 142, ж. 634; в. пр. (у. г. 90 в.); з. ст. Въ $\frac{1}{2}$ в.—ц. пр., евр. млтв. д., лвк., баз. по понедѣльникамъ. Въ 6 в.—ч., пар. млтв., лвк. Въ 12 в.—2 трк.
390. *Надеждовка* (Лошавичево), д. б. вл., дв. 98, ж. 524.
391. *Ново-Александровка* (Радковка), д. б. г., дв. 115, ж. 668.

129. Вол. Велидаровская.

392. *Велидаровка* (Пулевичева, Егоровка), д. б. вл., при рч. Гниломъ Еланцѣ, дв. 39, ж. 195; в. пр. (у. г. 100 в.). Въ 1 в.—р.-кат. ц. Въ 12 в.—прот. млтв. д.

130. Вол. Веселовская.

393. *Веселовка* (Сагайдоковка), сд. б. вл., при рч. Большой Высѣ, дв. 61, ж. 317; в. пр. (у. г. 35 в.). Въ 14 в.—пчт. ст.
394. *Максимова* (Чорбино), с. б. вл., при рч. Большой Высѣ, дв. 24, ж. 71; ц. пр.

131. Вол. Викторъ-Штатская.

395. *Викторъ-Штатъ* (Марково), мѣст. б. вл., при рч. Кочарлыкѣ, дв. 32, ж. 132; в. пр. (у. г. 95 в.); ц. пр. Въ 5 в.—ц. пр., п. дв.
396. *Ивановка*, д. б. вл., при рч. Кочарлыкѣ, дв. 22, ж. 122; з. ст., лвк.
397. *Корбовка*, д. б. вл., при балкѣ Гнилой, дв. 33, ж. 180; п. дв.

132. Вол. Витязевская.

398. *Витязевка* (Нечаевка), мѣст. б. вл., при рч. Мертвоводѣ, дв. 107, ж. 518; в. пр. (у. г. 70 в.); ц. пр., з. ст., 5 лвк., баз. еженедѣльно. Въ 7 в.—ц. пр.
399. *Лозоватка 2-я* (Дончино), д. б. вл., при рч. Лозоваткѣ, дв. 66, ж. 306; евр. млтв. д., баз. по воскресеньямъ.
400. *Софиевка* (Красная), д. б. вл., при рч. Мертвоводѣ, дв. 40, ж. 232; судо-сберег. товарищество.

133. Вол. Владиміровская.

401. *Владиміровка* (Княжка, Левшино), с. б. вл., при рч. Дѣловой Балкѣ, дв. 117, ж. 454; в. пр. (у. г. 72 в.); ц. пр., шк., 2 лвк.
402. *Аврамовка*, д. б. вл., при прудѣ, дв. 43, ж. 198; шк.

403. *Ивановка* (Селевья), д. б. вл., при рч. Дѣловой Балкѣ, дв. 60, ж. 318; шк.

404. *Осиковата*, д. б. вл., при рч. Осиковатой, дв. 100, ж. 525.

134. Вол. Вознесенская.

405. *Бугское Предмѣстье* (Мертвовайское, Напжайловка), сел. б. г., при р. Бугѣ, дв. 907, ж. 4493; в. пр. (у. г. 130 в.); ц. пр., шк., 2 лвк.
406. *Александровка*, с. б. г., при р. Бугѣ, дв. 459, ж. 3370; ц. пр., евр. млтв. д., шк., пчт. ст., з. ст., 7 лвк.
407. *Арнаутовка* (Визиряны), с. б. г., при р. Бугѣ, дв. 369, ж. 1861; ц. пр., шк., пчт. ст., лвк.
408. *Болмарка*, д. б. г., при р. Бугѣ, дв. 186, ж. 867; шк., 2 лвк.
409. *Вознесенскій Поселокъ* (Штундова), пос. б. г., при рч. Мертвоводѣ, дв. 105, ж. 678.
410. *Новомиорьевка*, с. б. г., при р. Бугѣ, дв. 217, ж. 953; ц. пр., шк.
411. *Ралова*, д. б. г., при р. Бугѣ, дв. 190, ж. 975; шк.

135. Вол. Возсіятская.

412. *Возсіятское*, с. б. г., при рч. Громоклеѣ, дв. 565, ж. 2102; в. пр. (у. г. 95 в.); ц. пр., 4 лвк., баз. черезъ 2 недѣли по воскресеньямъ.

136. Вол. Вороновская.

413. *Вороновка* (Петрикова), с. б. вл., при рч. Черномъ Ташлыкѣ, дв. 40, ж. 195; в. пр. (у. г. 55 в.); ц. пр., шк., лвк.
414. *Столювка*, д. б. вл., при рчч. Донской и Ташлыкѣ, дв. 15, ж. 82; лвк.

137. Вол. Глудоская.

415. *Глудосы* (Сухой Ташлыкѣ), мѣст. б. г., при рч. Сухомъ Ташлыкѣ, дв. 1116, ж. 5343; в. пр. (у. г. 75 в.); 2 ц. пр., шк., 2 лвк., баз. по пятницамъ.

138. Вол. Грузчанская.

416. *Грузкое*, с. б. г., при рч. Грузкой, дв. 566, ж. 2397; в. пр. (у. г. 62 в.); ц. пр., шк., з. ст., лвк.
417. *Благодатная*, д. б. вл., при рч. Грузкой, дв. 50, ж. 222; пивовар. з. (недѣйств.).
418. *Ивановка* (Шестаковка), д. б. вл., при рч. Грузкой, дв. 35, ж. 180; пчт. ст., ст. ж. д., лвк.
419. *Николаевское* (Кардашево), с. б. вл., при рч. Каменоватой Суклеѣ, дв. 55, ж. 237; ц. пр.
420. *Овсликово* (Павловское), с. б. вл., при рч. Кульпинкѣ, дв. 28, ж. 141; ц. пр.

139. Вол. Добровеличковская (Акадатовая).

421. *Добровеличковка* (Ревуцкое), мѣст. б. вл., при рч. Доброй, дв. 97, ж. 521; в. пр. (у. г. 90 в.); 2 ц. пр., 2 евр. млтв. д., шк., блн., апт., вин. складъ, пар. млтв., 26 лвк., трк., 6 п. дв., баз. черезъ 2 недѣли по воскресеньямъ.
422. *Дружелюбовка* (Клепацкое), д. б. вл., при рч. Ташлыкѣ, дв. 40, ж. 226; вин. складъ.
423. *Станковитская* (Воробьева), д. б. вл., при рч. Сухомъ Ташлыкѣ, дв. 35, ж. 263; шк.

140. Вол. Еланецкая.

424. *Еланець*, с. б. г., при рч. Гниломъ Еланцѣ, дв. 470, ж. 2479; в. пр. (у. г. 90 в.); ц. пр., шк., з. ст., 8 лvk., баз. еженедѣльно.
425. *Сербулова*, с. б. г., при балкѣ Калущинѣ, дв. 261, ж. 1563; мѣтв. д., шк., з. ст., 3 лvk.
426. *Соленое* с. б. г., при балкѣ Соленой, дв. 310, ж. 1797; ц. пр., шк., 3 лvk.

141. Вол. Злынская (Новоукраинская).

427. *Злынка*, мѣст. б. г., при рч. Дубовкѣ, дв. 1183, ж. 5927; в. пр. (у. г. 56 в.); 2 ц. пр., евр. мѣтв. д., шк., вин. складъ, 9 лvk., баз. въ пятницу еженедѣльно. Въ 5 в.—трк.

142. Вол. Казанковская.

428. *Казанка*, с. б. г., при рч. Висунѣ, дв. 881, ж. 4881; в. пр. (у. г. 80 в.); 2 ц. пр., евр. мѣтв. д., шк., з. ст., 13 лvk., трк., вин. складъ, 2 п. дв., 5 ярм.: 25-го марта, 1-го мая, 14-го сентября, баз. по воскресеньямъ. Въ 5 в.—мѣтв. д., шк. Въ 7 в.—ст. ж. д.

143. Вол. Каменская.

429. *Каменка* (Булацень), с. б. вл., при рч. Высь, дв. 82, ж. 456; в. пр. (у. г. 56 в.); ц. пр., кирп. з. Въ 6 в.—кири. з.
430. *Марьеска* (Лобри), д. б. вл., дв. 108, ж. 456; 2 трк.
431. *Петровка*, с. б. вл., при источникѣ Петровскомъ, дв. 17, ж. 103; ц. пр.

144. Вол. Катериновская.

432. *Катериновка*, д. б. вл., при рч. Малой Корабельной дв. 83, ж. 475; в. пр. (у. г. 90 в.).
433. *Воеводская* (Акапатова, Корабельная), д. б. вл., при рч. Корабельной, дв. 74, ж. 464; лvk., пар. мльн., винок. з.
434. *Михайловка*, д. б. вл., при балкѣ Корабельной Малой и прудѣ, дв. 83, ж. 455; лvk., пар. мльн.
435. *Орловое-Поле* (Олейникова), мѣст. б. вл., при балкѣ Малой Корабельной и прудѣ, дв. 27, ж. 159; евр. мѣтв. д., 2 лvk., баз. по воскресеньямъ.

145. Вол. Кетрисановская.

436. *Кетрисановка*, с. б. вл., при рч. Громоклѣ, дв. 26, ж. 134; в. пр. (у. г. 66 в.); ц. пр., лvk., пчт. ст.
437. *Гордо-Васильевка*, д. б. вл., при рч. Громоклѣ, дв. 11, ж. 45; лvk.
438. *Громоклѣ*, д. б. вл., при рч. Громоклѣ, дв. 30, ж. 345; евр. мѣтв. д., 2 лvk.

146. Вол. Компанѣвская.

439. *Компанѣска* (Титово), с. б. вл., при рч. Камышеватой, дв. 73, ж. 384; в. пр. (у. г. 25 в.); ц. пр., з. ст. Въ 7¹/₂ в.—ч. Въ 9 в.—пчт. ст.
440. *Александровка* (Зеленовка, Вшивая), д. б. вл., при рч. Вшивой, дв. 60, ж. 281; шк.
441. *Камышеватая* (Ботовскаго), д. б. вл., при рч. Камышеватой, дв. 109, ж. 625; шк.
442. *Красновертка*, д. б. вл., при рч. Камышеватой и прудахъ, дв. 64, ж. 305; шк.

443. *Марьяновка* (Марьяновича), д. б. вл., при рч. Вшивой, дв. 53, ж. 286; шк.

147. Вол. Константиновская.

444. *Константиновка*, с. б. г., при р. Бугѣ, дв. 527, ж. 2663; в. пр. (у. г. 120 в.); ц. пр., евр. мѣтв. д., з. ст., шк., 11 лvk. Въ 3 в.—мѣтв. д., шк.
445. *Арбузинка*, с. б. г., при рч. Арбузинкѣ, дв. 735, ж. 3995; ц. пр., шк., вин. складъ, 8 лvk.
446. *Новокрасное*, с. б. г., при рч. Корабельной, дв. 351, ж. 1808; ц. пр., шк., 4 лvk.
447. *Семеновка*, с. б. г., при р. Бугѣ, дв. 424, ж. 2478; ц. пр., шк., 22 лvk.
448. *Сертеска*, с. б. г., при рч. Камышеватой, дв. 185, ж. 985; ц. пр., шк., 2 лvk.

148. Вол. Липняжская.

449. *Липняжка*, с. б. г., при рч. Сухомъ Ташлыкѣ, дв. 664, ж. 3459; в. пр. (у. г. 105 в.); ц. пр., шк., 6 лvk., вин. складъ, 2 п. дв. Въ 7 в.—сукновал.

149. Вол. Лозоватская.

450. *Лозоватка*, д. б. вл., при р. Ингулѣ, дв. 32, ж. 208; в. пр. (у. г. 35 в.); шк. Въ 5 в.—ц. пр.

150. Вол. Лысогорская.

451. *Лысая Гора*, мѣст. б. г., при рч. Черномъ Ташлыкѣ, дв. 730, ж. 3068; в. пр. (у. г. 120 в.); 2 ц. пр., евр. мѣтв. д., з. ст., 8 лvk., 3 п. дв., баз. по вторникамъ.
452. *Благодатное*, с. б. г., при рч. Корабельной, дв. 322, ж. 1838; ц. пр., лvk.
453. *Песчаный Бродъ*, с. б. г., при рч. Черномъ Ташлыкѣ, дв. 662, ж. 2994; ц. пр., з. ст., 4 лvk.

151. Вол. Любомирская.

454. *Любомирка*, мѣст. б. вл., при рч. Черномъ Ташлыкѣ, дв. 183, ж. 843; в. пр. (у. г. 95 в.); ц. пр., шк., 5 лvk.
455. *Игнатовка*, д. б. вл., при балкѣ Игнатовкѣ, дв. 133, ж. 717; шк.
456. *Помошная*, д. б. вл., при балкѣ Помошной, дв. 123, ж. 654; винк. з.

152. Вол. Маловысковская.

457. *Малая Выска* (Кудешова), мѣст. б. вл., при рч. Малой Высь, дв. 486, ж. 2759; в. пр. (у. г. 50 в.); ц. пр., евр. мѣтв. д., шк., 10 лvk., винок. з. Въ 6 в.—п. дв. Въ 8 в.—кири. з.
458. *Алексеевка* (Петровка, Лутковка, Ясиноватка), мѣст. б. вл., при прудѣ и балкѣ Малой Высь, дв. 93, ж. 493; ц. пр., 2 лvk.
459. *Ново-Александровка* (Галсино), д. б. вл., дв. 20, ж. 139; трк.
460. *Палтевка*, с. б. г., при рч. Малой Высь, дв. 310, ж. 1488; ц. пр., лvk.

153. Вол. Мигѣвская.

461. *Миги*, с. б. вл., при р. Бугѣ, дв. 177, ж. 900; в. пр. (у. г. 120 в.); ц. пр., шк., 2 лvk., трк.
462. *Степановка* (Юрчевское, Кучевское), мѣст. б. вл., при рч. Корабельной, дв. 18, ж. 84; евр. мѣтв. д., пчт. ст., 6 лvk.

154. Вол. Надлакская.

463. *Надлак* (Клитень), с. б. г., при рчч. Высь и Китенькѣ, дв. 441, ж. 2020; в. пр. (у. г. 100 в.); ц. пр., шк., приемный покой. Въ 6 в.—трк.
464. *Живановка* (Михайловка, Глевка), с. б. вл., при рч. Высь, дв. 114, ж. 551; ц. пр.
465. *Коллиболотъ*, с. б. г., при рчч. Высь и Ольшанкѣ, дв. 541, ж. 2518; ц. пр., шк., 7 лвк., 3 п. дв., баз. по понедѣльникамъ.
466. *Ольшанка* (Ивановка), д. б. вл., дв. 39, ж. 281; млтв. д.
467. *Петроостровъ*, с. б. г., при рч. Высь, дв. 492, ж. 2309; ц. пр., шк.
468. *Тимофьевка*, с. б. вл., при балкѣ Вшивой, дв. 90, ж. 492; ц. пр.

155. Вол. Нечаевская.

469. *Нечаевка* (Жуково), с. б. вл., при рч. Сугоклеѣ, дв. 102, ж. 472; в. пр. (у. г. 37 в.); ц. пр., з. ст., лвк.
470. *Александровка* (Абестасова), с. б. вл., при рч. Сугоклеѣ, дв. 50, ж. 210; ц. пр., лвк.
471. *Семиковская*, с. б. вл., при рч. Камышеваткѣ, дв. 25, ж. 131, ц. пр.

156. Вол. Ново-Архангельская.

472. *Ново-Архангельское*, с. б. г., при рчч. Синюхѣ и Торговичкѣ, дв. 696, ж. 2512; в. пр. (у. г. 120 в.); ц. пр., шк., 19 лвк., 2 вин. погр., баз. черезъ 2 недѣли по воскресеньямъ.
473. *Скалевое*, с. б. г., при рчч. Синюхѣ и Высь, дв. 541, ж. 2091; ц. пр., шк.
474. *Терновка*, с. б. г., при рч. Синюхѣ и ручьѣ Терновкѣ, дв. 496, ж. 2278; ц. пр., шк.
475. *Тишковка*, с. б. г., при прудахъ, дв. 757, ж. 3810; ц. пр., шк., 5 лвк., 2 вин. склада, ренск. погр.

157. Вол. Ново-Миргородская.

476. *Ново-Миргородъ*, слобода б. г., при рч. Большой Высь, дв. 652, ж. 3125; в. пр. (у. г. 61 в.); ц. пр., бгд., шк., 6 лвк., пивов. з., кирп. з.
477. *Коробчино*, с. б. г., при рч. Большой Высь, дв. 643, ж. 3116; ц. пр., шк., лвк.
478. *Мортоноша*, с. б. г., при рч. Большой Высь, дв. 601, ж. 3221; ц. пр., шк., 4 лвк.

158. Вол. Обозновская.

479. *Обозновка* (Михальги), с. б. вл., при рч. Грузкой, дв. 132, ж. 621; в. пр. (у. г. 10 в.); ц. пр., шк., лвк.
480. *Арнаутовка* (Красномазова), д. б. вл., при рч. Сугоклеѣ Каменовой, дв. 50, ж. 291; шк.
481. *Большая Мамайка*, д. б. вл., при рч. Мамайкѣ и р. Ингулѣ, дв. 127, ж. 616.
482. *Лелеково*, с. б. г., при рчч. Ингулѣ и Грузкой, дв. 418, ж. 1982; 2 ц. пр., шк., лвк.
483. *Чриновка* (Соколовка), д. б. вл., при рч. Сугоклеѣ Каменовой, дв. 111, ж. 569; шк.

159. Вол. Ольгопольская.

484. *Ольгополь* (Графское), мѣст. б. вл., при рч. Громоклеѣ, дв. 111, ж. 589; в. пр. (у. г. 86 в.); ц. пр., 6 лвк., вин. складъ,

арм. зредопостная. баз. черезъ 2 недѣли по воскресеньямъ. Въ 1 в.—пчт. ст.

485. *Крутоярка* (Ивановка), д. б. вл., при рч. Громоклеѣ, дв. 19, ж. 117; лвк.
486. *Пріютъ* (Остенъ-Сакенъ), с. б. вл., при рч. Богодушной, дв. 21, ж. 171; 2 ц. пр., скитъ, шк.

160. Вол. Ольшанская.

487. *Ольшанка* (Маслова), с. б. г., при рч. Синюхѣ, дв. 620, ж. 4296; в. пр. (у. г. 120 в.); ц. пр., евр. млтв. д., шк., з. ст., вин. складъ, 8 лвк., баз. по пятницамъ. Въ 20 в.—ст. ж. д.
488. *Добрлянка*, с. б. г., при рчч. Синюхѣ и Сухомъ Ташлыкѣ, дв. 453, ж. 2689; ц. пр., шк., з. ст., 3 лвк., баз. черезъ 2 недѣли въ воскресенье.
489. *Синюхинъ Бродъ*, с. б. г., при рч. Синюхѣ, дв. 331, ж. 2014; ц. пр., шк.

161. Вол. Осичанская.

490. *Большія Осички*, д. б. вл., при рч. Синюхѣ, дв. 75, ж. 480; в.* пр. (у. г. 120 в.); ч., винок. з.
491. *Ивановка*, д. б. вл., при рч. Синюхѣ, дв. 37, ж. 171; ч.
492. *Исаевка*, с. б. вл., при рч. Черномъ Ташлыкѣ, дв. 26, ж. 185; ц. пр., п. дв.

162. Вол. Павловская.

493. *Павловскъ* (Новоукраинка), посадъ б. г., при рчч. Черномъ и Донскомъ Пашлыкахъ, Грузкой и Помощной, дв. 1443, ж. 6635; в. пр. (у. г. 61 в.); 2 ц. пр., 2 евр. млтв. д., шк., пчт. ст., з. ст., 4 лвк., 5 трк., 4 п. дв., 2 арм.: Середопостная и Воздвиженская, баз. еженедѣльно. Въ 2 в.—ст. ж. д.

163. Вол. Панчевская.

494. *Панчевъ*, с. б. г., при рч. Большой Высь, дв. 707, ж. 3431; в. пр. (у. г. 45 в.); ц. пр., шк., 4 лвк., баз. по воскресеньямъ.
495. *Конижъ*, с. б. г., при рч. Большой Высь, дв. 552, ж. 2596; ц. пр., шк.
496. *Шпаково*, с. б. вл., при рч. Сухомъ Ташлыкѣ и прудѣ, дв. 78, ж. 371; ц. пр.

164. Вол. Плетено-Ташлыкская.

497. *Плетеный Ташлыкъ*, с. б. г., при рч. Ташлыкѣ, дв. 758, ж. 3317; в. пр. (у. г. 45 в.); ц. пр., евр. млтв. д., шк., 17 лвк., 4 п. дв., баз. по понедѣльникамъ. Въ 4 в.—пар. млын., ст. ж. д., кирп. з., п. дв.
498. *Аникьевка*, с. б. вл., при рч. Высь, дв. 74, ж. 599; ц. пр., лвк., п. дв.

165. Вол. Ровенская.

499. *Ровное*, мѣст. б. г., при рч. Черномъ Ташлыкѣ, дв. 1484, ж. 9534; в. пр. (у. г. 45 в.); 3 ц. пр., евр. млтв. д., шк., 34 лвк., 3 п. дв., 4 вин. погр., 3 трк., арм. маслянская, баз. еженедѣльно. Въ 8 в.—п. дв.

166. Вол. Семеновская.

500. *Семеновъ* (Семеновнастовка), мѣст. б. вл., при балкахъ

- Семинастой и Любчикъ, дв. 64, ж. 306; в. пр. (у. г. 35 в.); ц. пр., шк., з. ст., винок. з. (недѣйств.).
501. *Дымина* (Михайловка), д. б. вл., при рч. Сугаклеѣ, дв. 82, ж. 382; кам. мир. судьи, шк.
502. *Ива овка*, с. б. вл., при рч. Черномъ Ташлыкѣ, дв. 137, ж. 670; ц. пр., шк.
503. *Захарьевка* (Кислякова), д. б. вл., при рч. Черномъ Ташлыкѣ, дв. 127, ж. 643.

167. Вол. Серезлиевская.

504. *Серезлиевка*, с. б. вл., при рч. Кочарлыкѣ, дв. 61, ж. 214; в. пр. (у. г. 110 в.); ц. пр., шк. Въ 6 в.—евр. млтв. д.
505. *Ивановка* (Ржева, Кирьякова), д. б. вл., при рч. Торговичкѣ, дв. 40, ж. 177; винок. з., вин. складъ.
506. *Марьяновка* (Васильевка), мѣст. б. вл., при ур. Безымянномъ, дв. 43, ж. 285; ч., евр. млтв. д., 17 лvk., п. дв., тржки.

168. Вол. Сѣднєвская.

507. *Сѣднєвка*, мѣст. б. вл., при р. Ингуль, дв. 38, ж. 247; в. пр. (у. г. 60 в.); ц. пр., евр. млтв. д., 54 лvk., трж., п. дв., 8; ярм., баз. 2 раза въ недѣлю.
508. *Александровка* (Арте), д. б. вл., при р. Ингуль, дв. 32, ж. 183; шк.
509. *Алиовка* (Трескинова), д. б. вл., при р. Ингуль, дв. 63, ж. 334; шк., пар. млын.
510. *Варваровка* (Бабенкова), д. б. вл., при балкѣ Сагайдачекъ дв. 6, ж. 15; столярн. маст.
511. *Израилевка*, колонія евреевъ, при рч. Березовкѣ, дв. 87, ж. 1253; евр. млтв. д., шк., 2 лvk., баз. еженедѣльно.
512. *Инулець* (Бабанка), д. б. г., при р. Ингуль, дв. 120, ж. 627, млтв. д., шк.
513. *Кукушевка* (Томашевка), д. б. вл., при р. Ингуль, дв. 39, ж. 208; шк.
514. *Орошанка*, д. б. вл., при р. Ингуль, дв. 24, ж. 110; шк.
515. *Сагайдака*, колонія евреевъ, при урочищѣ Сагайдакѣ, дв. 58, ж. 644; евр. млтв. д.
516. *Устиновка*, с. б. г., при рч. Березовкѣ, дв. 558, ж. 3228; ц. пр., евр. млтв. д., шк., 7 лvk., баз. по понедѣльникамъ.

169. Вол. Татаровская.

517. *Татаровка* (Дорофьевка), мѣст. б. вл., при рч. Вшивой, дв. 15, ж. 64; в. пр. (у. г. 62 в.); ц. пр., евр. млтв. д., шк., з. ст., лvk., баз. еженедѣльно.

170. Вол. Трикратская.

518. *Трикраты* (Сваржинка), мѣст. б. вл., при рч. Арбузинкѣ, дв. 140, ж. 685; в. пр. (у. г. 110 в.); ц. пр., з. ст., 4 лvk., 3 ярм.: въ недѣлю Вай, въ Вознесенье и 8-го ноябр. Въ 5 в.—пар. млын. Въ 13 в.—п. дв.
519. *Николаевка*, д. б. вл., при прудѣ, дв. 70, ж. 442; п. дв.
520. *Новоселовка*, д. б. вл., при рч. Арбузинкѣ, дв. 98, ж. 425; лvk.
521. *Петропавловка*, д. б. вл., при рч. Мертвоводѣ, дв. 93, ж. 561.

171. Вол. Фурмановская.

522. *Фурмановка*, д. б. вл., при прудѣ, дв. 69, ж. 338; в. пр. (у. г. 75 в.).

172. Вол. Хмѣлевская.

523. *Хмѣлево*, мѣст. б. вл., при рч. Кельтенкѣ, дв. 256, ж. 1353; в. пр. (у. г. 65 в.); ц. пр., евр. млтв. д., 9 лvk., 3 п. дв., баз. по воскресеньямъ.
524. *Лозоватка* (Самохвалова), д. б. вл., при рч. Самохваткѣ, дв. 134, ж. 665.
525. *Марьянополъ* (Дымина), с. б. вл., при прудѣ, дв. 62, ж. 310; ц. пр.
526. *Петропавловка* (Шмидова), с. б. вл., при рч. Лозоваткѣ, дв. 68, ж. 350; ц. пр.
527. *Янополъ* (Уманское), мѣст. б. вл., при рч. Кельтенкѣ, дв. 113, ж. 594; ц. пр., винок. з., баз. по пятницамъ.

173. Вол. Щербановская.

528. *Щербани*, с. б. г., при рч. Еланцѣ, дв. 365, ж. 1803; в. пр. (у. г. 120 в.); ц. пр., шк., з. ст., 3 лvk., баз. по воскресеньямъ.
529. *Бьлюсовка*, с. б. г., при р. Бугѣ, дв. 320, ж. 1492; ц. пр., з. ст., лvk.
530. *Михайловка*, д. б. г., при р. Бугѣ, дв. 133, ж. 798; млтв. д., шк., пчт. ст., лvk.
531. *Троицкое*, с. б. г., при р. Бугѣ и рч. Еланцѣ, дв. 353, ж. 1546; ц. пр., шк., 3 лvk., 3 известковья печи.

174. Вол. Эрделевская.

532. *Эрделево* (Эрделевка), с. б. вл., при балкѣ безымянной, дв. 76, ж. 355; в. пр. (у. г. 67 в.); ц. пр., 2 лvk. Въ 6 в.—шк. Въ 7 в.—евр. млтв. д., баз. по вторникамъ. Въ 12 в.—евр. млтв. д., 3 лvk.
533. *Миролюбовка* (Свинарка), д. б. вл., при балкѣ Отрадной, дв. 105, ж. 535.
534. *Николаевка* (Винтелева), мѣст. б. вл., при рч. Большой Вискѣ, дв. 77, ж. 530; ц. пр.

V. ОДЕССКІИ УѢЗДЪ.

175. Вол. Александровская.

535. *Александровка* (Сычевка), мѣст. б. г., при Григорьевскомъ лиманѣ, дв. 180, ж. 1129; в. пр. (у. г. 35 $\frac{1}{2}$ в.); ц. пр., шк., пчт. ст., 2 лvk., п. дв. Въ $\frac{1}{4}$ в.—п. дв., лvk.
536. *Аннеталь* (Бѣлары), колонія нѣмцевъ, при балкѣ Сычавкѣ, дв. 40, ж. 274; лют. млтв. д., шк., лvk.

176. Вол. Александрфельдская.

537. *Александрфельдъ* (Адамовка), колонія нѣмцевъ, при рч. Сасики, дв. 45, ж. 258; в. пр. (у. г. 75 в.); лют. млтв. д., шк., пар. маслоб.
538. *Вильгельмсталь* (Васильевка), колонія нѣмцевъ, при рч. Сасики, дв. 42, ж. 228; лют. млтв. д., шк.

539. *Гофмунсбург* (Попильная), колонія нѣмцевъ, при рч. Сасики, дв. 43, ж. 216; лют. млтв. д.
 540. *Красное*, колонія нѣмцевъ, при рч. Сасики, дв. 41, ж. 201; р.-кат. млтв. д., пчт. ст., шк., лvk.
 541. *Севастьянфельдъ* (Малаховъ), колонія нѣмцевъ, при рч. Сасики, дв. 38, ж. 207; шк.

177. Вол. *Анатолевская*.

542. *Анатолевка* (Малая Коблевка), мѣст. б. вл., при балкѣ Сухой и прудѣ, дв. 228, ж. 1617; в. пр. (у. г. 60 г.); ц. пр., шк., з. ст., пар. млын. (недѣйств.), пріюты для рабочихъ, 9 лvk., мѣстопребыван. судебн. пристава.
 543. *Адаловка*, д. б. вл., при рч. Сасики, дв. 56, ж. 272; лvk.
 544. *Ташино* (Грибово), с. б. вл., при рч. Цариголь, дв. 203, ж. 805; ц. пр., лvk.

178. Вол. *Антоно-Кодинцовская*.

545. *Антоно-Кодинцева* (Красногоревка), мѣст. б. вл., при прудахъ, дв. 80, ж. 410; в. пр. (у. г. 44 в.); ц. пр., шк., лvk. Въ 1 в.—пар. млын. (недѣйств.). Въ 5 в.—лvk. Въ 7 в.—пар. млын. Въ 11 в.—паромная переправа. Въ 12 в.—ц. пр. Въ 12½ в.—п. дв., лvk. Въ 22 в.—рыбн. з., пчт. ст., лvk., п. дв. Въ 29 в.—блн., солян. пром., лvk. Въ 30 в.—трк., п. дв.
 546. *Любополь* (Стурдзо), д. б. вл., при Тилигульскомъ лиманѣ, дв. 16, ж. 90; лvk.
 547. *Поновка*, д. б. вл., при Тилигульскомъ лиманѣ, дв. 52, ж. 257; лvk.
 548. *Спиридоновка* (Крамидова), д. б. вл., при Тилигульскомъ лиманѣ, дв. 24, ж. 129; лvk., паров. млын.

179. Вол. *Анчекрагъ-Ильинская*

549. *Ильинское* (Парутино), мѣст. б. вл., при р. Бугѣ, дв. 200, ж. 1165; в. пр. (у. г. 128 в.); ц. пр., шк., телегр. ст., 12 лvk. Въ 3 в.—маякъ. Въ 10 в.—ц. пр., телегр. ст., лvk. Въ 12 в.—ц. пр., телегр. ст., рыбн. зав., лvk. Въ 13 в.—маякъ. Въ 15 в.—пар. млын. Въ 26 в.—трк. Въ 28 в.—мнстр. ц. пр., лvk. Въ 45 в.—ц. пр.
 550. *Анчекрагъ*, мѣст. б. вл., при ставкѣ, дв. 85, ж. 390; ц. пр., евр. млтв. д., пчт. ст., 4 лvk.
 551. *Владимировка* (Махлакова), д. б. г., дв. 85, ж. 403; 2 лvk.

180. Вол. *Ваденская*.

552. *Ваденъ*, колонія нѣмцевъ, при Кучурганскомъ лиманѣ, дв. 165, ж. 1740; в. пр. (у. г. 60 в.); р.-кат. ц., шк., 4 лvk.

181. Вол. *Вольше-Буяльская*.

553. *Больше-Буяльскъ* (Коткова), колонія нѣмцевъ, при рчч. Сухой Балкѣ и Кошковой, дв. 547, ж. 3329; в. пр. (у. г. 50 в.); ц. пр., шк., 26 лvk., тржки черезъ 2 недѣли по вторникамъ.

182. Вол. *Вѣльчанская*.

554. *Вѣлка*, д. б. г., при рч. Среднемъ Куяльникѣ, дв. 40, ж. 202; в. пр. (у. г. 55 в.). Въ 10 в.—ц. пр., синагога, ант., пчт. ст., 23 лvk., 4 вин. погр., трк., баз. по четвергамъ. Въ 15 в.—ц. пр., пар. млын., лvk., баз. черезъ 2 недѣли въ воскресенье. Въ 20 в.—ц. пр., лvk. Въ 22 в.—ц. пр., синагога, ст. ж. д., кам. мирового судьи, баз. по воскресеньямъ.

Въ 24 в.—млтв. д. (упраздненъ). Въ 27 в.—ст. ж. д. Въ 30 в.—пар. млын., лvk., трк. Въ 31 в.—ст. ж. д. Въ 35 в.—ц. пр., вин. з., лvk., баз. по воскресеньямъ.

555. *Бараново*, с. б. вл., при рч. Среднемъ Куяльникѣ, дв. 54, ж. 200; ц. пр., шк., пар. млын., лvk.
 556. *Бицилевка*, мѣст. б. вл., дв. 33, ж. 131; ц. пр., лvk.

183. Вол. *Вѣльевская*.

557. *Вѣлевка*, с. б. г., при р. Турунчукѣ и лиманѣ Вѣломъ озерѣ, дв. 250, ж. 2947; в. пр. (у. г. 45 в.); ц. пр., шк., 6 лvk., баз. черезъ 2 недѣли по пятницамъ. Въ 11½ в.—переправа черезъ р. Турунчукъ.
 558. *Яски*, с. б. г., при залвѣ Млѣникѣ и лиманахъ: Писарьскомъ и Домахъ, дв. 621, ж. 3205; ц. пр., шк., 7 лvk., баз. черезъ 2 недѣли по понедѣльникамъ.

184. Вол. *Гильдендорфская*.

559. *Гильдендорфъ*, колонія нѣмцевъ, при рч. Куяльникѣ, дв. 101, ж. 1549; в. пр. (у. г. 18 в.); млтв. д., шк., 3 лvk.

185. Вол. *Граденицкая*.

560. *Граденица*, с. б. г., при Кучурганскомъ Днѣстровскомъ лиманѣ, дв. 609, ж. 3548; в. пр. (у. г. 60 в.); ц. пр., шк., 3 лvk., баз. черезъ 2 недѣли по вторникамъ.
 561. *Троицкое*, с. б. г., при р. Турунчукѣ, дв. 497, ж. 2546; ц. един., шк., 5 лvk., баз. черезъ 2 недѣли по четвергамъ.

186. Вол. *Гросъ-Либентальская*.

562. *Гросъ-Либенталь* (Большая Вокаржа), колонія нѣмцевъ, при балкѣ Вокаржѣ, дв. 263, ж. 3869; в. пр. (у. г. 22 в.); кирка, 2 шк., пчт. ст., пар. млын., 6 лvk., 4 вин. погр., ярм. 1-го мая.
 563. *Александрильфъ*, колонія нѣмцевъ, при рч. Барабоѣ, дв. 98, ж. 1567; кирка, шк.
 564. *Иозефталъ*, колонія нѣмцевъ, при рч. Барабоѣ, дв. 121, ж. 1153; р.-кат. ц., шк.
 565. *Клейн-Либенталь* (Малая Закарона), колонія нѣмцевъ, при Дальницкомъ Сухомъ лиманѣ, дв. 162, ж. 2152; р.-кат. ц., ресторанъ, гиропатическое зав., 2 вин. погр.
 566. *Люстдорфъ*, колонія нѣмцевъ, при Черномъ морѣ, дв. 46, ж. 717; кирка, шк., лvk., вин. погр.
 567. *Маріенталь* (Барабой), колонія нѣмцевъ, при рч. Барабоѣ, дв. 108, ж. 1018; р.-кат. ц., шк.
 568. *Нейбургъ*, колонія нѣмцевъ, при рч. Барабоѣ, дв. 110, ж. 1476; кирка, шк.
 569. *Петерсталь*, колонія нѣмцевъ, при рч. Барабоѣ, дв. 126, ж. 1450; лют. ц., шк., лvk.
 570. *Францфельдъ* (Гараголь), колонія нѣмцевъ, при Днѣстровскомъ лиманѣ, дв. 98, ж. 1742; р.-кат. ц., шк.

187. Вол. *Зельцевская*.

571. *Зельцъ*, колонія нѣмцевъ, при Кучурганскомъ лиманѣ, дв. 197, ж. 253; в. пр. (у. г. 65 в.); р.-кат. ц., шк., 6 лvk., п. дв., баз. черезъ 2 недѣли по средамъ.
 572. *Кандель*, колонія нѣмцевъ, при Курганскомъ лиманѣ, дв. 185, ж. 2776; р.-кат. млтв. д., 2 шк., 3 лvk.
 573. *Страбуръ*, колонія нѣмцевъ, при Курганскомъ лиманѣ, дв. 208, ж. 1855; р.-кат. ц., 2 шк., 5 лvk.

188. Вол. Ильинская.

574. *Ильинка*, д. б. вл., при ставкѣ, дв. 52, ж. 312; в. пр. (у. г. 25 в.); пчт. ст., лѣв.
575. *Мариновка*, д. б. вл., при Хаджибейскомъ лиманѣ, дв. 54, ж. 378; шк.

189. Вол. Калаглейская.

576. *Калаглей*, с. б. г., при Днѣстровскомъ лиманѣ, дв. 360, ж. 2009; в. пр. (у. г. 45 в.); ц. пр., лѣв. Въ 25¹/₂ в.—кордонъ. Въ 27 в.—кордонъ.
577. *Александровка* (Арнаутское), колонія нѣмцевъ, при Дальницкомъ Сухомъ лиманѣ, дв. 52, ж. 439; ц. пр., шк., 2 лѣв., вин. погр.
578. *Роксоланы*, с. б. вл., при Днѣстровскомъ лиманѣ, дв. 136, ж. 730; ц. пр.

190. Вол. Ковалевская.

579. *Ковалевка*, мѣст. б. вл., при р. Бугѣ, дв. 136, ж. 772; в. пр. (у. г. 120 в.); земск. стояночный пунктъ. Въ 1¹/₂ в.—4 лѣв. Въ 1 в.—ц. пр. (разруш.), млтв. д., винок. з. (недѣйств.). Въ 1¹/₂ в.—лѣв. Въ 4 в.—камера миров. судьи 5 уч. Въ 7 в.—лѣв.
580. *Авдотьевка* (Ткачѣвка, Ткачи́кова), д. б. вл., при р. Бугѣ, дв. 60, ж. 300; пивовар. з., кирп. з. (разрушены).
581. *Андреевка* (Эрделева, Ларія), д. б. вл., при р. Бугѣ, дв. 74, ж. 383; переправа чрезъ р. Бугѣ.

191. Вол. Коренихская.

582. *Большая Корениха* (Николаевка), мѣст. б. вл., при р. Бугѣ и Коренихскомъ заливѣ, дв. 276, ж. 1604; в. пр. (у. г. 120 в.); ц. пр., шк., 3 лѣв., пар. мльн. (недѣйств.). Въ 7 в.—пар. мльн. Въ 8 в.—пчт. ст., укрѣпленія. Въ 10 в.—р.-кат. млтв. д. Въ 12 в.—ц. пр., шк., телегр. ст.
583. *Варауновка* (Великая Коса), мѣст. б. вл., при рр. Бугѣ и Ингуль, дв. 169, ж. 836; 3-го ст. кв.; слѣдств. кам. одес. окр. суда, ц. пр., евр. млтв. д., з. ст., пивов. з. (недѣйств.), 15 лѣв.

192. Вол. Кубанская.

584. *Кубанка*, колонія нѣмцевъ, при балкѣ Кубанкѣ, дв. 254, ж. 2058; в. пр. (у. г. 25 в.); ц. пр., шк., 5 лѣв.

193. Вол. Курисо-Покровская.

585. *Курисо-Покровское*, мѣст. б. вл., при рч. Булайчукѣ, дв. 115, ж. 570; в. пр. (у. г. 53 в.); ц. пр., шк., пар. мльн., 8 лѣв., п. дв. Въ 5 в.—трѣ. Въ 7 в.—трѣ., п. дв., лѣв. Въ 10 в.—лют. млтв. д., лѣв. Въ 15 в.—ц. пр., р.-кат. млтв. д., 4 лѣв.
586. *Баиры*, д. б. вл., при рч. Булайчукѣ, дв. 83, ж. 491; шк., лѣв.
587. *Максимовка*, д. б. вл., при рч. Булайчукѣ, дв. 38, ж. 146; лѣв.

194. Вол. Куртовская.

588. *Куртовка*, с. б. г., при балкѣ Свиной, дв. 234, ж. 860 в. пр. (у. г. 50 в.); ц. пр., шк., 2 лѣв., баз. по воскресеньямъ.

Волости и важнѣйшія селенія Европ. Россіи, вып. VIII.

195. Вол. Ландауская.

589. *Ландау* (Ландава), колонія нѣмцевъ, при балкѣ Березань, дв. 275, ж. 3761; в. пр. (у. г. 100 в.); р.-кат. ц., шк., з. ст., апт., 5 лѣв., винн. складъ, 5 гончарн. зав., 7 разн. мастерскихъ, 2 ярм.
590. *Ватерлоо* (Ватерлова), колонія нѣмцевъ, при балкѣ Березань и прудахъ, дв. 76, ж. 810; лют. млтв. д., шк., лѣв., 2 столярн. маст.
591. *Зульцъ* (Шульцъ, Шульцова), колонія нѣмцевъ, при балкѣ Березань, дв. 158, ж. 1522; р.-кат. ц., шк., 5 лѣв., вин. погр., 3 мастерскихъ.
592. *Юаненсталь* (Арносталь, Горносталь), колонія нѣмцевъ, при рч. Сасики, дв. 122, ж. 915; лют. млтв. д., шк., 2 лѣв., 4 столярн. маст., 2 гончарн. зав.
593. *Карлсруэ* (Калистратова), колонія нѣмцевъ, при балкѣ Березань, дв. 190, ж. 2132; р.-кат. млтв. д., шк., 2 лѣв., репск. погр.
594. *Катеринталь* (Катеринка), колонія нѣмцевъ, при балкѣ Березань, дв. 161, ж. 1489; р.-кат. ц., шк., пар. мльн., лѣв., репск. погр.
595. *Шнейеръ* (Шпалерово, Шпайеръ), колонія нѣмцевъ, при балкѣ Березань, дв. 226, ж. 2819; р.-кат. ц., шк., 3 лѣв., 2 мастерскихъ.

196. Вол. Мало-Буялыкская.

596. *Мало-Буялыкъ* (Аджельметъ), колонія нѣмцевъ, при балкѣ Аджелынской, дв. 222, ж. 1937; в. пр. (у. г. 25 в.); ц. пр., шк., пчт. ст., 5 лѣв.

197. Вол. Мангеймская.

597. *Мангеймъ*, колонія нѣмцевъ, при балкѣ Баробоѣ, дв. 160, ж. 1679; в. пр. (у. г. 40 в.); р.-кат. ц., шк., 6 лѣв., 3 вин. погр., баз. чрезъ 2 недѣли по средамъ. Въ 4 в.—млтв. д.
598. *Эльзасъ* (Щербанка), колонія нѣмцевъ, при балкѣ Баробоѣ, дв. 207, ж. 2058; р.-кат. млтв. д., шк., 4 лѣв., 3 вин. погр.

198. Вол. Нейзацкая.

599. *Нейзацъ*, колонія нѣмцевъ, при Тилигульскомъ лиманѣ, дв. 87, ж. 569; в. пр. (у. г. 56 в.); лют. млтв. д., шк., 2 лѣв.
600. *Блюменфельдъ*, колонія нѣмцевъ, при прудѣ, дв. 62, ж. 335; р.-кат. млтв. д., лѣв.
601. *Нейлустдорфъ* (Дмитріевъ Хуторъ), колонія нѣмцевъ, при прудѣ, дв. 21, ж. 143; лют. млтв. д., шк.
602. *Эйенфельдъ* (Волкова), колонія нѣмцевъ, при прудѣ, дв. 30, ж. 191; лют. млтв. д. шк.

199. Вол. Нейфрейденвальская.

603. *Нейфрейденваль* (Мариново), колонія нѣмцевъ, при прудѣ, дв. 83, ж. 862; в. пр. (у. г. 75 в.); лют. млтв. д., 3 лѣв. Въ 1 в.—шк. Въ 12 в.—р.-кат. млтв. д., шк.
604. *Гелениталь* (Черногорка), колонія нѣмцевъ, при прудѣ, дв. 50, ж. 459; лют. млтв. д.

200. Вол. Нечаинская.

605. *Нечаинское* (Козлово), мѣст. б. вл., при рч. Березани, дв. 82, ж. 520; в. пр. (у. г. 95 в.); ц. пр., шк., з. ст., камера мир. судьи, лѣв. Въ 4 в.—пчт. ст. Въ 17 в.—рыбн. з. Въ 18 в.—ц. пр., лѣв.

606. *Даниловка* (Ръзанова), д. б. вл., при рч. Березани, дв. 32, ж. 132; лvk.
607. *Дмитріевка* (Винтулова), д. б. вл., при рч. Сасики, дв. 31, ж. 154; лvk.
608. *Николаевка* (Лубянка), д. б. вл., при рч. Сасики, лv. 26, ж. 98; лvk.

201. Вол. Ново-Покровская.

609. *Ново-Покровское* (Сахарово), с. б. вл., при Тилигульскомъ лиманѣ, дв. 22, ж. 173; в. пр. (у. г. 70 в.); ц. пр. Въ 2¹/₂ в.—п. дв. Въ 3 в.—пчт. ст. Въ 7 в.—п. дв. Въ 10 в.—ц. пр. (неокончена). Въ 11 в.—п. дв.

202. Вол. Петровская.

610. *Петровское* (Солониха), с. б. вл., при заливѣ, дв. 114, ж. 666; в. пр. (у. г. 120 в.); ц. пр., шк., з. ст., лvk. Въ 1 в.—р.-кат. ц., шк. Въ 8 в.—р.-кат. млтв. д., п. дв. Въ 13 в.—р.-кат. млтв. д., шк.
611. *Бирякова*, д. б. вл., при р. Бугѣ и заливѣ, дв. 53, ж. 269; шк.
612. *Тригаты* (Булгакова), с. б. вл., при р. Бугѣ, дв. 121, ж. 596; ц. пр., 2 лvk.

203. Вол. Раснопольская.

613. *Раснополь*, мѣст. б. вл., при рч. Цариголѣ, дв. 46, ж. 248; в. пр. (у. г. 75 в.); ц. пр., евр. синагога, шк., 11 лvk., баня, 5 п. дв., баз. черезъ 2 недѣли по воскресеньямъ. Въ 16 в.—пчт. ст.
614. *Комисаровка* (Новоселка), д. б. вл., при рч. Сасики, дв. 113, ж. 711; 2 лvk.

204. Вол. Рорбахская.

615. *Рорбахъ*, колонія нѣмцевъ, при балкѣ Цариголѣ, дв. 260, ж. 2485; в. пр. (у. г. 90 в.); 2 млтв. д., 2 шк., 8 лvk., пар. млын.
616. *Вормсъ*, колонія нѣмцевъ, при балкѣ Цариголѣ, дв. 173, ж. 2120; реформ. ц., лют. млтв. д., 2 шк., пчт. ст., 3 лvk., п. дв.

205. Вол. Севериновская.

617. *Анополь-Головердовка*, д. б. вл., при рч. Большомъ Пуальникѣ, дв. 56, ж. 256; 1-го ст. кв., в. пр. (у. г. 40 в.). Въ ¹/₄ в.—ц. пр., р.-кат. костель, синагога, блян., пчт. ст., арест. д., шк., апт., 17 лvk., п. дв., баз. черезъ 2 недѣли по воскресеньямъ. Въ 1 в.—паров. млын. Въ 8 в.—солан. пром. Въ 16 в.—з. ст.
618. *Андреевка* (Гудевичева), д. б. вл., при балкѣ Сухой Кошковой, дв. 32, ж. 134; лvk.

206. Вол. Тузловская.

619. *Тузлы*, с. б. вл., при Солянномъ оз., дв. 94, ж. 679; в. пр. (у. г. 60 в.); ц. пр., лvk. Въ 8 в.—лvk. Въ 15 в.—пчт. ст., лvk.
620. *Адіаски*, д. б. вл., при Черномъ морѣ, дв. 118, ж. 692; 2 лvk.
621. *Коза*, д. б. вл., при Березанскомъ заливѣ, дв. 102, ж. 627.
622. *Троицкое* (Козлово), мѣст. б. вл., при Тилигульскомъ лиманѣ, дв. 95, ж. 586; ц. пр., шк., 2 лvk.

207. Вол. Фрейденгальская.

623. *Фрейденгаль*, колонія нѣмцевъ, при балкѣ Барабоѣ, дв. 128, ж. 2196; в. пр. (у. г. 30 в.); лют. млтв. д., шк., 4 лvk.

VI. ТИРАСПОЛЬСКІЙ УѢЗДЪ.

208. Вол. Буторская.

624. *Буторы*, с. б. г., при р. Днѣстрѣ, дв. 414, ж. 1938; в. пр. (у. г. 29 в.); ц. пр., шк., 2 лvk., баз. по вторникамъ.
625. *Ташиль*, с. б. г., при р. Днѣстрѣ, дв. 331, ж. 1665; ц. пр., шк., з. ст., лvk.
626. *Шибка*, с. б. г., дв. 492, ж. 2445; ц. пр., шк., 3 лvk.

209. Вол. Глигстальская.

627. *Глигсталь* (Глиняная), колонія нѣмцевъ, при балкѣ Григориополь, дв. 288, ж. 2720; в. пр. (у. г. 43 в.); лют. ц., шк., з. ст., 5 лvk., баз. черезъ двѣ недѣли по четвергамъ. Въ 8 в.—млтв. д., шк.
628. *Берддорфъ* (Колосова), колонія нѣмцевъ, при балкѣ Григориополь, дв. 182, ж. 2158; лют. ц., шк., 5 лvk., баз. черезъ двѣ недѣли по четвергамъ.
629. *Бейддорфъ* (Караманова), колонія нѣмцевъ, при балкѣ Григориополь, дв. 278, ж. 2627; лют. ц., реформ. млтв. д., шк., пар. млын., 6 лvk.

210. Вол. Горьевская.

630. *Горьева*, д. б. вл., при рч. Среднемъ Куальникѣ, дв. 3, ж. 18;

в. пр. (у. г. в.); 2 лvk. Въ 5 в.—лvk. Въ 6 в.—костель, 2 лvk. Въ 7 в.—ц. пр. Въ 10 в.—ц. пр.

631. *Адамовка* (Зайнова), д. б. вл., при рч. Среднемъ Куальникѣ, дв. 5, ж. 120; р.-кат. млтв. д., лvk.
632. *Переплетковка*, д. б. вл., при рч. Маломъ Куальникѣ, дв. 9, ж. 57; лvk., вин. складъ.

211. Вол. Гофнунгстальская.

633. *Гофнунгсталь* (Щебрикова), колонія нѣмцевъ, при рч. Маломъ Куальникѣ, дв. 130, ж. 2049, в. пр. (у. г. 43 в.); лют. ц., шк., з. ст., 3 лvk., баз. черезъ двѣ недѣли по понедѣльникамъ. Въ 7 в.—шк., лvk. Въ 10 в.—лют. млтв. д. Въ 12 в.—лют. млтв. д. Въ 16 в.—лют. млтв. д., шк., лvk.
634. *Бердина* (Воинова), колонія евреевъ, при рч. Среднемъ Куальникѣ, дв. 23, ж. 500; евр. млтв. д., вин. складъ.

212. Вол. Демидовская.

635. *Демидово*, с. б. вл., при рч. Тилигулѣ, дв. 120, ж. 1068; в. пр. (у. г. 115 в.); ц. пр., шк., з. ст., 3 лvk. Въ 12 в.—лют. млтв. д.
636. *Анатоліевка* (Демидовка), д. б. вл., при прудѣ, дв. 58, ж. 303; з. ст.

637. *Балайчукъ*, д. б. вл., при прудѣ, дв. 110, ж. 627; з. ст., лвк.

638. *Бернадовка* (Чижова), д. б. вл., при рч. Тилигуль, дв. 61, ж. 355; лвк.

639. *Яковлева* (Жукова), д. б. вл., при рч. Тилигуль, дв. 90, ж. 509; пар. млын., лвк.

213. Вол. Дубовская.

640. *Дубовое*, с. б. г., при рч. Мокромъ Ягорлыкѣ, дв. 139, ж. 640; в. пр. (у. г. 79 в.); ц. пр., з. ст., 2 лвк.

641. *Гояры*, с. б. г., при р. Днѣстрѣ, дв. 131, ж. 652; ц. пр.

642. *Дойбаны*, с. б. г., при рч. Мокромъ Ягорлыкѣ, дв. 114, ж. 540; ц. пр.

214. Вол. Евгеніевская.

643. *Евгеніевка* (Масіевка), мѣст. б. вл., при рч. Большомъ Куяльннкѣ, дв. 55, ж. 213; в. пр. (у. г. 75 в.); ц. пр., лвк. Въ 4 в.—кам. мир. суды. Въ 8 в.—лвк.

644. *Бузиного*, с. б. вл., при рч. Большомъ Куяльннкѣ, дв. 36, ж. 212; ц. пр. евр. синагога, 3 лвк.

645. *Екатериновка* (Курдыманова), д. б. вл., дв. 19, ж. 117; ремонтное депо.

646. *Жербекова Малал*, д. б. вл., при рч. Большомъ Куяльннкѣ, дв. 17, ж. 80; вин. погр.

647. *Кринички*, д. б. вл., дв. 16, ж. 114; лвк.

648. *Любовтаевка* (Шедеверово), д. б. вл., при Шедеверовой балкѣ, дв. 50, ж. 294; шк., лвк.

649. *Ново-Николаевка* (Фигуровское, Марьевка), д. б. вл., при рч. Большомъ Куяльннкѣ, дв. 56, ж. 255; шк.

215. Вол. Захарьевская.

650. *Захаревка*, мѣст. б. вл., при рч. Кучурганѣ, дв. 127, ж. 702; 3-го ст. кв.; в. пр. (у. г. 70 в.); ц. пр., 2 евр. синагоги, шк., з. ст., 6 лвк., п. дв. харч., вин. складъ, арм., баз. черезъ 2 недѣли по воскресеньямъ. Въ 9 в.—ст. ж. д., трѣ. Въ 12 в.—матв. д. Въ 16 в.—ст. ж. д.

651. *Адамовка*, д. б. вл., при рч. Кучурганѣ, дв. 12, ж. 50; пар. млын., кирп. з.

652. *Васильевка*, с. б. вл., дв. 130, ж. 642; ц. пр., шк., блын., з. ст.

653. *Гедеримова* (Дороцкіель), д. б. вл., дв. 32, ж. 186; лвк.

654. *Екатериновка*, д. б. вл., при рч. Кучурганѣ, дв. 7, ж. 32; вин. складъ.

655. *Осиновка*, с. б. вл., при прудѣ, дв. 92, ж. 537; ц. пр., шк., лвк.

656. *Стоянова* (Латіевка), д. б. вл., при рч. Кучурганѣ, дв. 25; ж. 108; вин. складъ.

216. Вол. Кассельская.

657. *Кассель* (Комаровка), колонія нѣмцевъ, дв. 257, ж. 2318; в. пр. (у. г. 27 в.); лют. ц., реформ. матв. д., шк., 4 лвк., баз. черезъ 2 недѣли по понедѣльникамъ.

217. Вол. Катаржинская.

658. *Катаржина*, с. б. вл., при рчч. Среднемъ и Маломъ Куяльннкѣ, дв. 497, ж. 3456; в. пр. (у. г. 60 в.); ц. пр., шк., з. ст., 12 лвк., 8 вин. погр., вин. складъ, баз. черезъ 2 недѣли по Понедѣльникамъ.

218. Вол. Коротнянская.

659. *Коротное*, с. б. г., при рр. Днѣстрѣ и Турунчукѣ, дв. 252, ж. 1255; в. пр. (у. г. 26 в.); ц. пр., шк., з. ст., 2 лвк.

660. *Глинное*, с. б. г., при рр. Днѣстрѣ и Турунчукѣ, дв. 433, ж. 1988; ц. пр., шк., 3 лвк., баз. разъ въ 2 недѣли.

661. *Незавертайловка*, с. б. г., при рр. Днѣстрѣ и Турунчукѣ, дв. 463, ж. 2367; ц. пр., шк., 4 лвк.

219. Вол. Кошарская.

662. *Кремпулька* (Новая Кошарка), при прудѣ, дв. 52, ж. 306. Въ 3 в.—в. пр. (у. г. 70 в.); ц. пр., з. ст. Въ 10 в.—п. дв. Въ 20 в.—ц. пр.

663. *Малашиты*, с. б. вл., при рч. Мокромъ Ягорлыкѣ, дв. 126, ж. 675; ц. пр., з. ст.

664. *Реймаровка*, с. б. вл., при ур. Балка, дв. 103, ж. 495; ц. пр., з. ст.

220. Вол. Лунговская.

665. *Лунга*, д. б. г., при р. Днѣстрѣ, дв. 171, ж. 872; в. пр. (у. г. 60 в.); шк., лвк.

666. *Дороцкое*, с. б. г., при р. Днѣстрѣ, дв. 206, ж. 1084; ц. пр., шк.

667. *Коржеево*, с. б. г., при р. Днѣстрѣ, дв. 154, ж. 777; ц. пр.

668. *Кучіеры*, с. б. г., при р. Днѣстрѣ, дв. 240, ж. 1171; ц. пр.

669. *Бошницы*, с. б. г., при р. Днѣстрѣ, дв. 48, ж. 2133; ц. пр., лвк.

670. *Малала*, с. б. г., при р. Днѣстрѣ, дв. 95, ж. 511; ц. пр.

671. *Маловатова*, с. б. г., при р. Днѣстрѣ, дв. 183, ж. 906; ц. пр.

672. *Перерытое*, с. б. г., при р. Днѣстрѣ, дв. 254, ж. 1150; ц. пр., 5 лвк.

673. *Погребы*, с. б. г., при р. Днѣстрѣ, дв. 130, ж. 575; ц. пр.

221. Вол. Малаештская.

674. *Малашиты*, с. б. г., дв. 381, ж. 2179; в. пр. (у. г. 15 в.); ц. пр., шк., пчт. ст., 6 лвк., баз. по средамъ.

675. *Сотля*, с. б. г., при р. Днѣстрѣ, дв. 235, ж. 1324; ц. пр., шк., 2 лвк.

676. *Теля*, с. б. г., при р. Днѣстрѣ, дв. 115, ж. 760; ц. пр., шк., 2 лвк.

677. *Токмазья*, д. б. г., при р. Днѣстрѣ, дв. 108, ж. 559; лвк.

222. Вол. Молигоновская.

678. *Васильевка* (Малигоновка), с. б. вл., при балкѣ Малый Куяльннкѣ, дв. 18, ж. 85; в. пр. (у. г. 70 в.); ц. пр., з. ст. Въ 20 в.—ст. ж. д.

679. *Бранкованова* (Андришаны), д. б. вл., при рч. Средній Куяльннкѣ, дв. 49, ж. 266; лвк.

680. *Быриновца*, с. б. вл., при балкѣ Средній Куяльннкѣ, дв. 22, ж. 164; ц. пр. (строится), з. ст., 2 лвк.

681. *Ивановка*, д. б. вл., при балкѣ Малый Куяльннкѣ, дв. 4, ж. 31; лвк.

682. *Семеновъ* (Пейчево), д. б. вл., при балкѣ Малый Куяльннкѣ, дв. 32, ж. 135; з. ст.

223. Вол. Ново-Петровская.

683. *Михайловка* (Гросулова), мѣст. б. вл., дв. 67, ж. 351; 1-го ст. кв.; в. пр. (у. г. 35 в.); ц. пр., шк., з. ст., 17 лвк., 13*

- баз. разъ въ 2 недѣли. Въ 10 в. — лют. мѣтв. д., шк. Въ 12 в.—ст. ж. д. Въ 15 в. — ст. ж. д., буфетъ. Въ 15 в.—ст. ж. д.
684. *Анастасіевка*, с. б. вл., при рч. Кучурганѣ, дв. 4, ж. 26; ц. пр., кам. мир. судьи.
685. *Гиржево* (Филиціановка), мѣст. б. вл., дв. 5, ж. 39; ц. пр.
- 224. Вол. Парканская.**
686. *Парканы*, колонія болгаръ, при р. Днѣстрѣ, дв. 300, ж. 1913; в. пр. (у. г. 8 в.); ц. пр., шк., 3 лѣк.
687. *Терновка*, с. б. г., при Днѣстровскомъ заливѣ, дв. 218, ж. 1069; ц. пр., лѣк.
- 225. Вол. Петровѣровская.**
688. *Петровѣровка* (Поплавское), мѣст. б. вл., при рч. Большомъ Куяльницкѣ, дв. 45, ж. 236; в. пр. (у. г. 79 в.); ц. пр., евр. синагога, блях., шк., пчт. ст., з. ст., апт., пар. мльн., 14 лѣк., 5 вин. погр., 2 вин. склада, 4 п. дв., баз. черезъ 2 недѣли по воскресеньямъ.
689. *Елисаветовка* (Курдыманова), д. б. вл., при рч. Большомъ Куяльницкѣ, дв. 71, ж. 322; 2-го ст. кв.; мѣтв. д., шк., з. ст.
- 226. Вол. Плосковская.**
690. *Плоское* (Большое Плоское), с. б. г., дв. 725, ж. 4297; в. пр. (у. г. 20 в.); расколы. мѣтв. д., з. ст., пар. мльн., 8 лѣк., баз. разъ въ 2 недѣли.
691. *Новославянскіи сѣрка*, д. б. г., дв. 126, ж. 616; шк.
- 227. Вол. Понятовская.**
692. *Понятовка*, мѣст. б. вл., при балкѣ Свиной, дв. 165, ж. 797; в. пр. (у. г. 45 в.); ц. пр., р.-кат. ц., шк., з. ст., 3 лѣк., баз. черезъ 2 недѣли по воскресеньямъ. Въ 4 в. — лѣк. Въ 20 в.—пар. мльн.
- 228. Вол. Розальевская.**
693. *Розальевка* (Орлаева), мѣст. б. вл., дв. 17, ж. 106; в. пр. (у. г. 30 в.); ц. пр., з. ст., баз. разъ въ 2 недѣли. Въ 7 в. — 2 лѣк., чайное зав. Въ 8 в. — евр. мѣтв. д., баз. разъ въ 2 недѣли, ст. ж. д., буфетъ. Въ 10 в. — ст. ж. д., буфетъ.
694. *Никольское* (Дѣвка), д. б. вл., дв. 8, ж. 33; р.-кат. мѣтв. д.
- 229. Вол. Розенфельдская.**
695. *Розенфельдъ* (Коноплевъ), колонія нѣмцевъ, при рч. Большомъ Куяльницкѣ, дв. 33, ж. 227; в. пр. (у. г. 75 в.); лют. ц., шк., з. ст., 2 пар. мльн.
696. *Александрфельдъ* (Курсаковъ), колонія нѣмцевъ, при рч. Большомъ Куяльницкѣ, дв. 23, ж. 166; р.-кат. мѣтв. д., шк.
697. *Нейкандель* (Богунское), колонія нѣмцевъ, при рч. Большомъ Куяльницкѣ, дв. 20, ж. 139; р.-кат. мѣтв. д., шк.
698. *Нейлибенталь* (Волково), колонія нѣмцевъ, при Кошкиной балкѣ, дв. 42, ж. 240; р.-кат. мѣтв. д., шк., лѣк.
699. *Нейгльзасъ* (Добровка), колонія нѣмцевъ, при Большомъ Куяльницкѣ, дв. 16, ж. 111; р.-кат. мѣтв. д., шк.
- 230. Вол. Россіяковская.**
700. *Россіяновка* (Штикинова), д. б. вл., при балкѣ Роголевой, дв. 37, ж. 229; в. пр. (у. г. 55 в.). Въ 10 в.—ц. пр., евр. синагога, з. ст., вин. з., 12 лѣк., баз. черезъ 2 недѣли по воскресеньямъ.
701. *Соше-Островская*, д. б. вл., при прудѣ въ балкѣ Вертоновой, дв. 101, ж. 497; шк., з. ст.
- 231. Вол. Слободзейская.**
702. *Ивано-Богословка* (Слободзейскій Хуторъ), д. б. г., дв. 40, ж. 169; в. пр. (у. г. 25 в.). Въ 10 в.—ст. ж. д.
703. *Караши*, с. б. г., при р. Днѣстрѣ, дв. 243, ж. 1305; ц. пр., шк., лѣк.
704. *Слободзея*, с. б. г., при р. Днѣстрѣ, дв. 880, ж. 4818; 2 ц. пр., шк., з. ст., 5 лѣк., баз. черезъ 2 недѣли по четвергамъ.
705. *Сукля*, с. б. г., при р. Днѣстрѣ, дв. 211, ж. 1099; ц. пр., шк.
706. *Чобручи*, с. б. г., при р. Днѣстрѣ, дв. 548, ж. 2808; ц. пр., шк., 2 лѣк., баз. черезъ 2 недѣли по вторникамъ.

ПЕРЕЧЕНЬ ВОЛОСТЕЙ ПО СТАНАМЪ.

1. Александрійскій уѣздъ.

Въ 1-мъ станѣ: Александровская 1-я.—Бранловская.—Бого-явленская.—Васильевская.—Диковская.—Красно-Каменская.—Косовская.—Макарихивская.—Мироновская.—Овнянская.—Онуф-ріевская.—Павлышская.—Таловобалковская.

Во 2-мъ станѣ: Аджамская.—Высокобуеракская.—Дмит-ровская.—Елисаветградская.—Казарвская.—Красносельская.—Ло-зоватская.—Осипняжская.—Петровская.—Сентовская.—Федварь-ская.—Шамовская.

Въ 3-мъ станѣ: Александровская 2-я.—Баштинская.—Бере-зовская.—Братолюбовская.—Боковская.—Верблюжская.—Красно-

польская.—Моистевская.—Новгородская.—Новостародубская.—Софійевская.—Федоровская.

Въ Александрійскомъ пригородѣ: Бандуровская.—Зве-нигородская.

Въ Новогеоргіевскомъ пригородѣ: Глинская.—Гри-горьевская.—Новогеоргіевская.—Стецовская.—Федорская.

Въ Новопраскомъ пригородѣ: Душенькевичевская.—Мо-шоринская.—Новоцратская.—Свѣтлопольская.

2. Ананьевскій уѣздъ.

Въ 1-мъ станѣ: Александровская.—Валиуцовская.—Гонд-рабурская.—Ковдратовская.—Коссовская.—Кохановская.—Марья-

новская.—Михайловская.—Пасицильская.—Ставропольская.—Степановская.—Шамковская.

Во 2-мъ станѣ: Боковская.—Врадиевская.—Гвоздовская.—Каменно-Мостская.—Любашевская.—Новопавловская.—Романко-Балковская.—Свято-Троицкая.

Во 3-мъ станѣ: Завадовская.—Исаевская.—Кантакузовская.—Мостовская.—Петровская.—Покровская.—Рошадтская.

Во 1-мъ и 3-мъ станахъ: Николаевская.

Во 2-мъ и 3-мъ станахъ: Головлева.

3. Елисаветградскій уѣздъ.

Во 1-мъ станѣ: Аннинская.—Большевыковская.—Владимировская.—Веселовская.—Грузчанская.—Компанѣвская.—Обозновская.—Панчевская.—Семеновская.

Во 2-мъ станѣ: Анновская.—Бешбайракская.—Вороновская.—Злинская.—Катериновская.—Павловская.—Плетено-Ташлыкская.—Ровенская.—Татаровская.—Фурмановская.

Во 3-мъ станѣ: Акимовская.—Викторъ-Штатская.—Глодоская.—Добровеличковская.—Липняжская.—Надлакская.—Новоархангельская.—Серезлиевская.

Во 4-мъ станѣ: Антоновская.—Березовская.—Возсиатская.—Казанковская.—Кетрисановская.—Ольгопольская.—Сѣднвская.

Во Вознесенскомъ пригородѣ: Белидоровская.—Вознесенская.—Еланецкая.—Трикратская.—Щербановская.

Во Вобринецкомъ пригородѣ: Александровская.—Александровская.—Братская.—Вигязевская.—Доволатская.—Нечаевская.

Во Новомиргородскомъ пригородѣ: Андреевская.—Каменская.—Маловыковская.—Новомиргородская.—Хмѣлевская.—Эрделіевская.

Во Ольвиопольскомъ пригородѣ: Константиновская.—Лисогорская.—Любомирская.—Миглевская.—Ольшанская.—Осичанская.

4. Одесскій уѣздъ.

Во 1-мъ станѣ: Больше-Буяльская.—Вѣльчанская.—Гильдендорфская.—Ильинская.—Кубанская.—Куртовская.—Мало-Буяльская.—Севериновская.

Во 2-мъ станѣ: Александровская.—Антово-Кодинцовская.—

Анатольевская.—Курисо-Покровская.—Нейфрейдентальская.—Нейзацкая.—Ново-Покровская.—Раснопольская.—Рорбахская.—Тузловская.

Во 3-мъ станѣ: Александрфельдская.—Ковалевская.—Коренихская.—Ландаузская.—Нечаянская.—Петровская.

Во Маяжскомъ пригородѣ: Баденская.—Вѣлевская.—Граденицкая.—Зельцкая.—Мангеймская.—Фрейдентальская.

Во Овидіопольскомъ пригородѣ: Гросъ-Либентальская.—Калаглейская.

Во Очаковскомъ пригородѣ: Анчекракъ-Ильинская.

5. Тираспольскій уѣздъ.

Во 1-мъ станѣ: Буторская.—Кассельская.—Коротинская.—Малаештская.—Новопетровская.—Плосковская.—Розальевская.—Слободзейская.

Во 2-мъ станѣ: Горьевская.—Гофнунгстальская.—Демидовская.—Евгеньевская.—Катаржинская.—Петровъ-Бровская.—Полятовская.—Розенфельдская.

Во 3-мъ станѣ: Гликстальская.—Дубовская.—Захарьевская.—Копарская.—Малигоновская.—Россиановская.

Во Дубессарскомъ и Григоріопольскомъ пригородахъ: Лунговская.

6. Херсонскій уѣздъ.

Во 1-мъ станѣ: Бѣлозерская.—Вавиловская.—Засельская.—Кисляковская.—Никольская.—Отѣдовасильевская.—Станиславская.

Во 2-мъ станѣ: Давидобродская.—Казацкая.—Качкаровская.—Старошведская.—Тягинская.

Во 3-мъ станѣ: Александровская.—Грушевская.—Золото-Блковская.—Каманская.—Криворогская.—Кронауская.—Маринская.—Михайловская.—Ново-Воронцовская.—Ново-Николаевская.—Покровская.

Во 4-мъ станѣ: Владимировская.—Загрядовская.—Калужская.—Любомірская.—Николаевская I.—Николаевская II.—Новобугская.—Орлафская.—Широковская.

Во 5-мъ станѣ: Антоновская.—Балауковская.—Гурьевская.—Ново-Одесская.—Полтавская.—Приволянская.—Терновская.

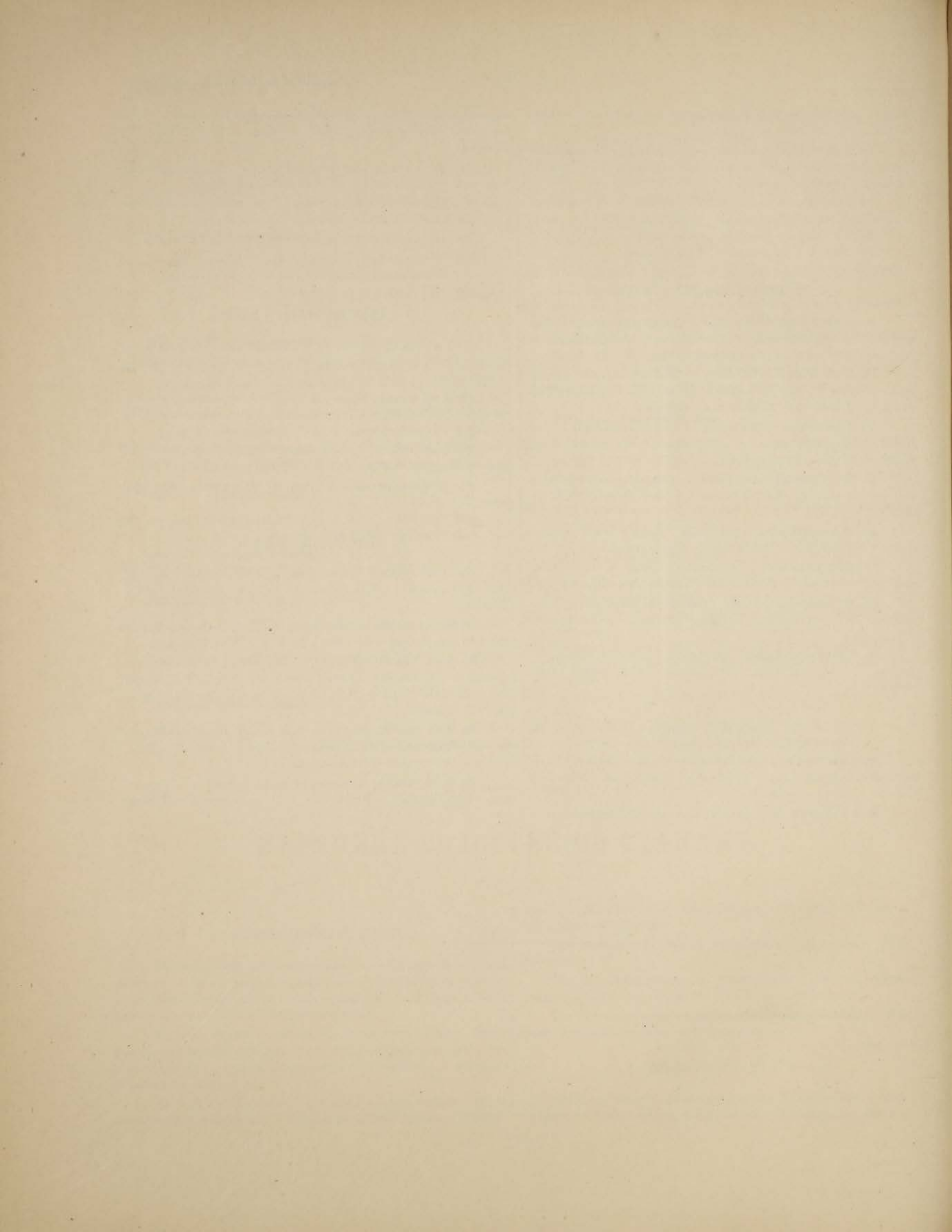

БЕССАРАБСКАЯ ГУБЕРНІЯ.

Распределение земель и населения по волостямъ.

№№ по порядку.	НАИМЕНОВАНИЕ ВОЛОСТЕЙ.	ВЪ СОСТАВѢ ВОЛОСТЕЙ:								ВЪ РАЙОНѢ ВОЛОСТЕЙ:						ВЪ ПРЕДѢЛАХЪ ВОЛОСТНОЙ ТЕРРИТОРИИ:				№№ по порядку.			
		Число:				Население:			Количество земли (въ десятинахъ):		Количество земли (въ десятинахъ):						Количество земли (въ десятинахъ):		Население:				
		сельскихъ обществъ.	общинъ.	селе- ній.	дво- ровъ.	по ревизіи (мужск. пола).	по семейнымъ спискамъ.		во владѣніи крестьянскихъ обществъ.		во владѣніи част- ныхъ лицъ.		удѣльной.		казенной.		остальной.		всей.		пахатной.	мужск. пола.	женск. пола.
							мужск. пола.	женск. пола.	всей.	пахатной.	всей.	пахат- ной.	всей.	пахат- ной.	всей.	пахат- ной.							
Сорокскій уѣздъ.																							
1	Ариовештская	15	15	15	2.067	1.662	5.067	4.650	12.027	10.393	10.600	7.257	—	—	—	—	8.243	5.551	30.870	23.201	6.086	5.695	1
2	Атакская	13	13	13	2.308	3.684	5.036	4.651	9.788	8.584	8.307	4.242	—	—	—	—	3.851	1.200	21.946	14.026	5.246	4.809	2
3	Бадичанская	19	19	19	2.123	3.024	4.625	4.077	12.336	9.707	15.231	11.665	—	—	—	—	6.397	5.232	33.964	26.604	5.565	4.599	3
4	Васкоуцкая	18	18	18	1.612	2.936	4.397	3.786	10.899	5.311	12.410	9.421	—	—	—	—	2.586	1.090	25.895	15.822	4.871	4.226	4
5	Климоуцкая	11	11	11	1.605	1.782	5.008	4.619	13.323	9.823	11.659	5.613	—	—	—	—	7.456	4.234	32.438	19.670	5.212	4.780	5
6	Копножанская	16	16	19	1.545	3.295	3.934	3.576	8.078	6.396	13.136	9.010	—	—	—	—	344	225	21.558	15.631	4.799	4.437	6
7	Надушитская	17	17	21	2.908	2.284	6.697	6.048	21.702	21.702	28.460	22.229	—	—	—	—	6.281	6.281	56.443	50.212	7.663	6.515	7
8	Околинская	19	19	19	1.689	3.329	4.355	4.163	11.378	7.566	15.924	12.707	—	—	—	—	5.482	3.307	32.784	23.580	5.874	5.348	8
9	Пепенская	13	13	13	1.168	2.599	3.519	3.130	10.130	4.384	23.025	11.219	—	—	—	—	—	—	33.155	15.603	3.631	3.213	9
10	Рашковская	14	14	14	1.586	2.913	3.834	3.460	8.737	6.826	7.190	2.102	—	—	—	—	6.603	1.881	22.530	10.809	5.441	4.832	10
11	Тырновская	13	13	19	2.168	2.462	5.127	5.092	17.650	11.244	23.890	13.627	—	—	—	—	5.788	4.609	47.328	29.480	6.107	5.962	11
12	Флорештская	18	18	18	1.866	3.544	4.754	4.038	13.637	13.210	26.028	21.101	—	—	—	—	1.735	820	41.400	35.131	5.719	4.710	12
	Итого	186	186	199	22.645	33.514	56.353	51.290	149.685	115.146	195.860	139.193	—	—	—	—	54.776	34.430	400.311	279.769	66.214	59.126	
Яскскій уѣздъ.																							
1	Болотинская	24	24	24	2.350	2.424	6.208	5.395	20.293	10.769	17.076	4.879	—	—	—	—	7.388	1.448	44.757	17.096	7.431	6.616	1
2	Бѣльцо-Слободзейская	20	20	23	2.789	2.716	6.422	6.097	26.071	16.136	54.161	23.315	—	—	450	280	4.425	2.200	85.107	41.931	7.032	6.619	2
3	Гилчевская	20	20	20	2.747	3.484	6.212	5.863	22.175	13.335	28.154	10.302	—	—	—	—	1.032	400	51.361	24.037	6.377	5.978	3
4	Глодянская	12	12	12	1.521	1.273	3.624	3.148	11.739	6.377	17.807	5.420	—	—	—	—	4.910	1.586	34.456	13.383	4.283	3.606	4
5	Забричанская	24	24	24	2.540	2.243	5.923	5.287	19.235	6.751	26.201	8.677	—	—	—	—	1.054	525	46.490	15.953	6.803	5.903	5
6	Копочанская	14	14	14	2.332	2.090	5.924	5.316	19.867	11.268	20.349	5.710	—	—	—	—	4.150	1.595	44.366	18.573	7.761	6.966	6
7	Корнештская	23	23	23	2.792	2.802	5.789	5.460	20.604	5.636	23.982	6.092	—	—	—	—	908	485	45.494	12.213	6.273	5.884	7
8	Скулянская	30	30	31	1.681	1.818	4.312	4.330	13.882	6.556	13.688	4.665	—	—	—	—	4.208	2.194	31.778	13.415	5.698	5.764	8
9	Унгенская	18	18	19	1.804	1.742	4.239	3.533	13.871	5.260	17.487	4.106	—	—	—	—	4.232	2.038	35.590	11.404	4.811	4.047	9
10	Фолештская	15	15	15	1.712	3.070	4.271	3.562	14.149	4.684	33.218	13.283	—	—	—	—	2.800	400	50.167	18.367	6.669	5.248	10
	Итого	200	200	205	22.268	23.662	52.924	47.991	181.886	86.772	252.123	86.449	—	—	450	280	35.107	12.871	469.566	186.372	63.138	56.631	
Оргѣвскій уѣздъ.																							
1	Бравичская	8	8	7	1.169	2.096	2.685	2.388	5.773	2.255	8.663	1.588	—	—	—	—	362	129	14.798	3.972	2.892	2.698	1
2	Гертонская	15	15	15	1.633	1.393	4.030	3.925	7.605	4.302	15.619	9.742	—	—	—	—	—	—	23.224	14.044	4.225	4.071	2
3	Изворская	15	15	14	1.366	1.588	2.834	2.636	7.149	5.483	10.747	7.109	—	—	—	—	302	206	18.198	12.798	2.980	2.768	3

Волости и важнѣйшія селенія Евр. Россіи, вып. VIII.

Распределение земель и населения по волостямъ.

№ по порядку.	НАИМЕНОВАНИЕ ВОЛОСТЕЙ.	ВЪ СОСТАВЪ ВОЛОСТЕЙ:								ВЪ РАЙОНЪ ВОЛОСТЕЙ:								ВЪ ПРЕДѢЛАХЪ ВОЛОСТНОЙ ТЕРРИТОРИИ:				№ по порядку.	
		Ч и с л о:				Н а с е л е н и е:			К о л и ч е с т в о з е м л и (въ десятинахъ):		К о л и ч е с т в о з е м л и (въ десятинахъ):				К о л и ч е с т в о з е м л и (въ десятинахъ):		Н а с е л е н и е:						
		сельскихъ обществъ.	общинъ.	селе- ній.	дво- ровъ.	по ревизіи (мужск. пола).	по семейнымъ спискамъ.		во владѣніи крестьянскихъ обществъ.		во владѣніи част- ныхъ лицъ.		удѣльной.		казенной.		остальной.		всей.	пахатной.	мужск. пола.		женск. пола.
							мужск. пола.	женск. пола.	всей.	пахатной.	всей.	пахатной.	всей.	пахатной.	всей.	пахатной.							
4	Исаковская	10	10	10	1.393	2.175	2.804	2.496	5.461	2.420	6.771	2.256	—	—	—	—	1.552	435	13.784	5.111	3.064	2.836	4
5	Казанештская	17	17	16	1.327	1.359	3.225	3.295	10.050	5.074	14.494	3.672	—	—	—	—	1.453	663	25.997	9.409	3.329	3.351	5
6	Киперченская	11	11	11	1.350	2.229	2.633	2.314	8.143	4.762	7.247	6.259	—	—	—	—	2.012	1.000	17.402	12.021	2.693	2.370	6
7	Кобыльская	14	14	15	2.040	2.513	5.148	4.719	7.835	4.794	13.292	3.115	—	—	—	—	302	194	21.429	8.103	5.355	4.850	7
8	Криуднянская	16	16	13	1.730	2.656	3.296	3.164	8.825	5.711	9.611	7.767	—	—	—	—	1.488	758	19.924	14.236	3.463	3.294	8
9	Резинская	22	22	19	1.644	1.507	3.668	3.517	9.751	6.200	6.799	1.968	—	—	—	—	3.392	1.191	19.942	9.359	4.626	4.370	9
10	Самашканская	19	19	14	1.592	2.416	3.673	3.550	7.420	5.016	7.863	2.987	—	—	—	—	2.619	503	17.902	8.506	3.855	3.666	10
11	Сусленская	23	23	23	1.809	2.141	4.735	4.365	12.621	8.526	15.700	12.333	—	—	—	—	1.653	1.025	29.974	21.884	4.878	4.476	11
12	Теленештская	17	17	17	2.754	3.326	6.129	5.985	15.677	9.064	11.203	3.068	—	—	—	—	928	457	27.808	12.589	7.825	7.617	12
13	Тузорская	16	16	16	2.040	2.828	4.964	4.922	9.856	4.199	5.480	2.163	—	—	—	—	2.772	678	18.108	7.040	5.835	5.749	13
14	Чеволтенская	21	21	21	2.092	3.098	4.379	4.214	15.584	8.051	12.191	3.772	—	—	—	—	5.592	812	33.367	12.635	4.452	4.264	14
15	Чинешуцкая	19	19	17	1.814	2.085	4.385	4.291	7.970	6.715	10.139	4.559	—	—	—	—	1.310	775	19.419	12.049	4.628	4.482	15
	Итого	243	243	228	25.759	34.410	58.588	55.781	139.720	82.572	155.819	72.358	—	—	—	—	25.737	8.826	321.276	163.756	64.100	60.862	
	Кипшиневскій уѣздъ.																						
1	Болдуренштская	12	10	13	1.681	2.345	3.929	3.749	8.335	4.200	12.214	3.469	—	—	—	—	572	254	21.121	7.923	4.226	4.019	1
2	Бужорская	17	17	17	1.190	1.190	3.344	3.170	8.511	4.189	23.465	7.191	—	—	—	—	5.650	1.579	37.626	12.959	4.075	3.708	2
3	Васиенская	11	11	11	2.616	4.349	5.890	5.548	8.928	5.216	9.989	2.009	—	—	—	—	316	197	19.233	7.422	6.005	5.642	3
4	Волчинецкая	12	12	12	2.531	2.250	4.714	4.280	7.851	5.676	8.653	3.006	—	—	—	—	8.875	5.501	25.379	14.183	4.827	4.378	4
5	Ворниченская	12	12	13	2.670	3.025	6.366	6.071	11.054	5.757	3.310	1.888	—	—	—	—	12.253	2.227	26.617	9.872	6.586	6.215	5
6	Ганчештская	7	7	7	1.443	1.355	3.374	3.294	6.685	3.300	14.238	2.994	—	—	—	—	238	180	21.161	6.474	3.512	3.390	6
7	Збиройская	14	14	14	1.258	1.206	3.167	2.960	7.967	4.290	6.522	2.427	—	—	—	—	4.278	2.040	18.767	8.757	3.491	3.197	7
8	Костештская	14	14	15	2.208	3.405	4.979	4.391	11.245	9.239	18.415	8.826	—	—	—	—	441	206	30.101	18.271	5.166	4.514	8
9	Лопушнянская	7	7	8	1.583	2.587	4.140	3.996	8.843	3.542	7.324	4.070	—	—	—	—	—	—	16.167	7.612	4.273	4.147	9
10	Маренская	24	24	24	1.861	1.763	3.874	3.642	11.725	9.313	31.225	25.835	—	—	—	—	2.822	1.408	45.772	36.556	4.507	4.168	10
11	Ниспоринская	6	6	6	1.742	3.135	3.808	3.792	6.373	2.149	4.388	1.958	—	—	—	—	1.571	724	12.332	4.831	4.164	4.180	11
12	Сирецкая	14	14	14	1.954	1.689	4.029	4.067	8.989	6.930	12.085	9.806	—	—	—	—	132	132	21.206	16.868	4.248	4.225	12
13	Яловенская	12	12	12	1.942	2.078	4.800	4.306	10.610	8.290	10.173	6.971	—	—	—	—	284	259	21.067	15.220	4.894	4.388	13
	Итого	162	160	166	21.679	30.377	56.414	53.266	117.116	72.091	162.001	80.450	—	—	—	—	37.432	14.707	316.549	167.248	59.974	56.171	
	Бендерскій уѣздъ.																						
1	Абаклыджабская	3	3	3	560	1.121	1.674	1.180	10.127	3.135	13.448	4.742	—	—	—	—	225	96	23.800	7.973	1.995	1.481	1
2	Варницкая	8	8	8	1.195	2.423	2.628	2.595	22.918	11.572	342	336	—	—	4.076	—	976	708	28.312	12.616	2.924	2.806	2

Распределение земель и населения по волостямъ.

№№ по порядку.	НАИМЕНОВАНИЕ ВОЛОСТЕЙ.	ВЪ СОСТАВЪ ВОЛОСТЕЙ:								ВЪ РАЙОНЪ ВОЛОСТЕЙ:								ВЪ ПРЕДЪЛАХЪ ВОЛОСТНОЙ ТЕРРИТОРИИ:				№№ по порядку.	
		Ч и с л о:				Н а с е л е н и е:			К о л и ч е с т в о з е м л и (въ десятинахъ):		К о л и ч е с т в о з е м л и (въ десятинахъ):				К о л и ч е с т в о з е м л и (въ десятинахъ):		Н а с е л е н и е:						
		сельскихъ обществъ.	общинъ.	селе- ній.	дво- ровъ.	по ревизіи (мужск. пола).	по семейнымъ спискамъ.		во владѣніи крестьянскихъ обществъ.		во владѣніи част- ныхъ лицъ.		удѣльной.		казенной.		остальной.		всей.	пахатной.	мужск. пола.		женск. пола.
							мужск. пола.	женск. пола.	всей.	пахатной.	всей.	пахат- ной.	всей.	пахат- ной.	всей.	пахат- ной.							
3	Гура-Голбинская	9	9	9	1.533	1.404	3.899	3.392	16.270	10.334	42.281	4.215	—	—	—	—	462	284	59.013	14.833	4.160	3.634	3
4	Иозефдорфская	—	—	—	—	—	—	—	—	—	22.402	12.400	—	—	—	—	—	—	22.402	12.400	813	818	4
5	Кайнарская	10	10	10	1.431	1.014	2.867	2.465	12.007	8.317	53.766	18.584	—	—	—	—	2.239	1.513	68.012	28.414	3.618	3.160	5
6	Камратская	8	8	8	2.785	6.308	8.551	7.519	61.845	15.410	—	—	—	—	—	—	1.200	340	63.045	15.750	8.551	7.519	6
7	Каушанская	12	12	12	2.117	4.310	7.112	5.500	34.470	14.439	3.230	2.300	—	—	—	—	8.420	5.019	46.120	21.758	7.294	5.521	7
8	Тараклійская	8	8	8	1.588	2.910	4.328	4.125	24.420	11.639	18.870	6.973	—	—	—	—	—	—	43.290	18.612	5.598	5.399	8
9	Телицкая	16	16	18	1.715	1.568	2.975	2.736	17.409	10.340	26.476	19.379	—	—	—	—	3.813	2.836	47.698	32.555	3.462	3.117	9
10	Чадырь-Дунгская	11	11	11	2.948	5.828	7.903	8.183	65.265	39.695	—	—	—	—	—	—	1.488	481	66.753	40.176	8.036	8.228	10
11	Чимишлійская	8	8	8	1.508	3.078	3.652	3.082	21.956	7.817	14.015	1.560	—	—	—	—	363	117	36.334	9.494	3.832	3.234	11
	Итого	93	93	95	17.380	29.964	45.589	40.777	286.687	132.698	191.830	70.489	—	—	4.076	—	19.186	11.394	501.779	214.581	50.283	44.917	
	Акерманскій уѣздъ.																						
1	Акманштская	2	2	2	644	820	1.773	1.676	14.330	7.953	480	41	—	—	—	—	200	177	15.010	8.171	1.785	1.689	1
2	Александровская	9	9	9	1.301	2.672	3.717	3.526	21.770	8.621	11.750	3.300	—	—	—	—	540	216	34.060	12.137	3.977	3.740	2
3	Арцизская	4	4	4	445	1.849	2.612	2.643	16.893	14.036	150	150	—	—	—	—	—	—	17.043	13.186	2.612	2.643	3
4	Будацкая	—	—	—	—	—	—	—	—	—	14.152	8.624	—	—	—	—	100	75	14.252	8.699	812	750	4
5	Волонтеровская	1	1	1	597	1.250	1.255	1.303	9.599	6.466	7.636	4.109	—	—	—	—	100	10	17.335	10.585	1.772	1.801	5
6	Дивизійская	3	3	3	688	1.710	2.812	2.311	13.038	10.109	6.369	3.635	—	—	—	—	—	—	19.407	13.744	3.116	2.565	6
7	Ивановско-Болгарская	10	10	10	2.528	5.219	8.620	5.902	57.549	33.636	300	300	—	—	—	—	1.200	943	59.049	34.879	8.620	5.902	7
8	Ивановско-Русская	12	12	12	2.113	4.676	6.692	6.488	41.025	22.846	9.148	3.465	—	—	—	—	705	407	50.878	26.718	7.195	6.999	8
9	Клястицкая	5	5	5	872	2.812	5.349	5.180	34.752	27.116	6.617	750	—	—	—	—	120	80	41.489	27.946	5.418	5.239	9
10	Краснянская	1	1	1	195	637	953	937	6.641	3.127	—	—	—	—	—	—	120	70	6.761	3.197	953	937	10
11	Кубейская	8	8	8	2.408	4.796	7.608	7.177	50.402	33.203	150	60	—	—	—	—	780	710	51.332	33.973	7.611	7.180	11
12	Кулевчская	2	2	2	435	873	1.266	1.289	13.833	10.214	680	680	—	—	—	—	—	—	14.513	10.894	1.266	1.289	12
13	Кульмская	1	1	1	146	737	1.121	1.128	6.148	2.438	—	—	—	—	—	—	—	—	6.148	2.438	1.121	1.128	13
14	Малоярославецкая	3	3	3	461	1.458	2.253	2.255	11.625	5.849	—	—	—	—	—	—	—	—	11.625	5.849	2.253	2.255	14
15	Николаевско-Новороссійская	3	3	3	514	892	1.203	1.098	8.553	4.404	18.088	11.454	—	—	—	—	200	120	26.841	15.978	2.271	2.075	15
16	Паланская	6	6	6	1.189	2.415	2.950	2.899	18.937	11.206	—	—	—	—	1.661	67	1.035	340	21.633	11.613	2.957	2.904	16
17	Парижская	1	1	1	187	677	1.049	973	6.975	3.326	—	—	—	—	—	—	—	—	6.975	3.326	1.049	973	17
18	Плахтѣевская	8	8	8	1.217	2.473	3.592	3.471	25.214	15.627	27.152	9.266	—	—	—	—	—	—	52.366	24.893	4.095	3.821	18
19	Постальская	—	—	—	—	—	—	—	—	—	29.949	77.529	—	—	—	—	—	—	29.949	17.529	1.530	1.499	19
20	Саратская	3	3	3	432	1.106	1.688	1.731	16.169	7.773	—	—	—	—	—	—	—	—	16.169	7.773	1.688	1.731	20
21	Староказачья	1	1	1	485	1.013	1.210	1.190	6.335	3.320	—	—	—	—	—	—	100	65	6.435	3.385	1.210	1.190	21
22	Талмазская	7	7	7	1.250	2.531	3.661	3.498	23.270	17.384	83	6	—	—	4.124	130	4.464	1.683	31.941	19.203	3.668	3.509	22
23	Тарутинская	1	1	1	278	871	1.265	1.233	7.682	5.454	—	—	—	—	—	—	120	96	7.802	5.550	1.266	1.234	23
24	Татарбунарская	3	3	3	741	1.494	2.079	2.042	9.324	6.583	9.976	4.636	—	—	—	—	—	—	19.300	11.219	2.352	2.291	24

Распределение земель и населения по волостямъ.

№№ по порядку.	НАИМЕНОВАНИЕ ВОЛОСТЕЙ.	ВЪ СОСТАВЪ ВОЛОСТЕЙ:								ВЪ РАЙОНЪ ВОЛОСТЕЙ:								ВЪ ПРЕДѢЛАХЪ ВОЛОСТНОЙ ТЕРРИТОРИИ:				№№ по порядку.	
		Ч и с л о:				Н а с е л е н и е:			К о л и ч е с т в о з е м л и (въ десятинахъ):		К о л и ч е с т в о з е м л и (въ десятинахъ):				К о л и ч е с т в о з е м л и (въ десятинахъ):		Н а с е л е н и е:						
		сельскихъ обществъ.	общинъ.	селе- ній.	дво- ровъ.	по ревизіи (мужск. пола).	по семейнымъ спискамъ.		во владѣніи крестьянскихъ обществъ.		во владѣніи част- ныхъ лицъ.		удѣльной.		казенной.		остальной.		всей.	пахатной.	мужск. пола.		женск. пола.
							мужск. пола.	женск. пола.	всей.	пахатной.	всей.	пахатной.	всей.	пахатной.	всей.	пахатной.							
25	Ташлыкская	8	8	8	1.859	4.171	6.433	5.828	51.893	29.684	538	538	—	—	—	—	935	909	53.366	31.131	6.433	5.828	25
26	Теплицкая	5	5	5	543	1.899	2.639	2.617	19.062	8.916	1.800	1.800	—	—	—	—	120	120	20.982	10.836	2.639	2.617	26
27	Шабская	1	1	1	83	155	270	224	3.804	2.457	4.785	2.000	—	—	—	—	—	—	8.589	4.457	734	692	27
28	Эйгенгеймская	2	2	2	143	292	458	452	4.899	2.883	13.462	8.202	—	—	—	—	60	47	18.421	11.132	1.245	1.257	28
	Безъ означенія волостей	—	—	—	—	—	—	—	—	—	2.425	855	—	—	—	—	—	—	2.425	855	65	80	
	Итого	110	110	110	21.754	49.498	74.528	69.071	499.722	304.631	165.690	81.400	—	—	5.785	197	10.899	6.068	682.096	392.296	81.773	75.818	
	Хотинскій уѣздъ.																						
1	Бричанская	17	21	21	3.026	6.426	7.773	7.537	19.707	17.154	26.236	13.218	—	—	—	—	501	498	46.444	30.870	10.267	9.789	1
2	Грозинская	15	15	21	3.042	6.942	9.308	8.769	9.797	5.422	11.432	4.502	—	—	—	—	1.557	541	22.786	10.465	9.882	9.286	2
3	Данкоуцкая	11	11	11	1.608	1.316	4.092	4.044	7.860	6.355	7.809	7.010	—	—	—	—	231	231	15.900	13.596	4.501	4.415	3
4	Единецкая	21	21	24	2.271	2.553	5.279	4.918	14.841	9.462	21.246	12.232	—	—	206	—	1.304	781	37.597	22.475	7.089	6.584	4
5	Кельменская	20	20	20	3.402	2.873	9.513	9.491	18.389	15.061	16.539	8.761	—	—	127	23	646	573	35.701	24.418	10.019	10.005	5
6	Клишковская	8	8	11	1.724	1.722	4.977	4.796	5.570	3.056	2.768	1.565	—	—	822	—	4.413	1.933	13.573	6.554	5.251	5.013	6
7	Липканская	24	21	24	3.747	3.300	10.109	10.048	21.670	14.298	27.394	13.647	—	—	102	—	1.187	704	50.353	28.649	11.939	11.734	7
8	Новоселицкая	15	15	15	3.030	3.008	8.215	8.378	15.270	8.428	7.072	5.549	—	—	143	20	2.195	2.166	24.680	16.163	9.346	9.457	8
9	Романкоуцкая	12	12	21	2.995	2.794	8.462	7.833	15.868	13.144	19.429	9.147	—	—	—	—	416	416	35.713	22.707	8.941	8.297	9
10	Рущинская	8	8	9	1.397	1.356	3.859	3.590	4.890	4.127	5.493	2.416	—	—	—	—	281	281	10.664	6.824	4.111	3.846	10
11	Секурянская	17	17	17	3.158	2.850	8.030	8.127	17.350	15.360	19.970	8.362	—	—	38	—	2.716	1.679	40.074	25.401	10.201	10.418	11
12	Сталинештская	16	16	16	2.211	2.113	4.702	4.421	10.187	7.200	7.332	6.256	—	—	105	—	405	405	18.029	13.861	5.109	4.756	12
	Итого	181	185	210	31.611	37.253	84.319	81.952	161.399	119.067	172.720	92.665	—	—	1.543	43	15.852	10.208	351.514	221.983	96.656	93.600	

СПИСОКЪ ВАЖНѢЙШИХЪ СЕЛЕНІЙ.

I. КИШИНЕВСКІЙ УѢЗДЪ.

1. Вол. Волдурештская.

1. *Болдурешты*, с. царанъ, при урочищѣ Болду решъ - Вѣки, дв. 217, ж. 1227; в. пр. (у. г. 75 в.); ц. пр., шк., пчт. ст., 2 лvk. Въ 6 в.—ц. пр.
2. *Баланешты*, с. резешей, при урочищѣ Фундуки, дв. 189, ж. 952; ц. пр.
3. *Братулени*, с. царанъ, при рч. Братулянкѣ, дв. 28, ж. 120; ц. пр.
4. *Валятралешень*, с. царанъ, при рч. Калакулѣ, дв. 35, ж. 171; ц. пр.
5. *Винашора*, с. царанъ, при рч. Кирковѣ, дв. 146, ж. 604; ц. пр., лvk.
6. *Гаурены*, с. царанъ, при урочищѣ Троянулуй, дв. 86, ж. 369; ц. пр.
7. *Милешты*, с. резешей, при урочищѣ Владвикѣ, дв. 293, ж. 1450; ц. пр., шк., 2 лvk.
8. *Селишты*, с. царанъ, при рч. Нирковѣ, дв. 218, ж. 1098 ц. пр.
9. *Чорешты*, с. царанъ, при рч. Кобакѣ, дв. 302, ж. 1116; ц. пр., 2 лvk.
10. *Чуешты*, с. резешей, дв. 130, ж. 477; ц. пр.

2. Вол. Вужорская.

11. *Вужоры*, с. цар., при урочищѣ Кетрошекъ, дв. 300, ж. 1816; в. пр. (у. г. 65 в.); ц. пр., шк., лvk. Въ 16 в.—млтв. д., ободная маст. Въ 20 в.—ц. пр., шк. (при мнстр.), винок. з., вин. складъ, пар. млын., 4 горшечн. з., ободная маст.
12. *Бошчени*, с. цар., при урочищѣ Валя-Калацуя, дв. 247, ж. 1150; ц. пр., 2 лvk.
13. *Болуны*, д. цар., при рч. Лонушницѣ, дв. 90, ж. 566.
14. *Бацалены*, с. цар., при рч. Нирковѣ, дв. 43, ж. 216; ц. пр., лvk.
15. *Бр стешты*, д. цар., при урочищѣ Казанешть, дв. 49, ж. 346; 2 лvk.
16. *Пашканы*, д. резешей, дв. 39, ж. 180; пчт. ст., лvk.
17. *Перены*, с. цар., дв. 81, ж. 343; ц. пр., 2 лvk.
18. *Шиканы*, с. цар., при урочищѣ Будей, дв. 85, ж. 765; ц. пр.

3. Вол. Васиенская.

19. *Васиены*, с. резешей, при рч. Ботнѣ, дв. 242, ж. 1129; в. пр. (у. г. 28 в.); ц. пр., шк., лvk.

20. *Бардара*, с. резешей, при рч. Ботнѣ, дв. 250, ж. 1051, ц. пр., шк., лvk.
21. *Маноилешты*, с. резешей, при рч. Ботнѣ, дв. 280, ж. 1261; ц. пр., лvk.
22. *Новые - Драгушени* (Коножены), с. резешей, при урочищѣ Шишманкѣ, дв. 243, ж. 945; ц. пр., шк., лvk.
23. *Новые - Русешты*, с. резешей, при рч. Ботнѣ, дв. 379, ж. 1566; ц. пр., шк., з. ст., лvk.
24. *Ульма*, с. резешей, при рч. Ботнѣ, дв. 397, ж. 1769; ц. пр., шк., лvk.
25. *Чучулени* (Поселокъ Городка), с. резешей, при р. Когыльникѣ, дв. 715, ж. 2874; ц. пр., 2 шк., з. ст., лvk.

4. Вол. Волчиная.

26. *Волчинцы*, с. б. г., при рч. Быкѣ, дв. 801, ж. 2269; в. пр. (у. г. 60 в.); ц. пр., шк., з. ст., 5 лvk.
27. *Буда*, с. цар., при рч. Кунилѣ, дв. 75, ж. 355; ц. пр.
28. *Городица*, с. б. г., при урочищѣ Онештасъ, дв. 279, ж. 1310; ц. пр., лvk.
29. *Кабашты*, с. резешей, при урочищѣ Кунилѣ, дв. 92, ж. 275; млтв. д.
30. *Новичи*, с. цар., при рч. Быкѣ, дв. 64, ж. 425; ц. з. ст.
31. *Пыржалтены*, с. цар., при рч. Кунилѣ, дв. 189, ж. 1020; ц. пр., шк.
32. *Садова*, с. цар., при урочищѣ Фундатура, дв. 355, ж. 1228; ц. пр., 3 лvk.
33. *Селишты-Тузоры*, с. цар., дв. 65, ж. 315; ц. пр.
34. *Сипотены*, с. цар., дв. 400, ж. 829; ц. пр., шк., 7 лvk.
35. *Темелуцы*, с. цар., при рч. Быкѣ, дв. 106, ж. 565; 2 ц. пр., лvk. (въ одной изъ церквей службы не производ.).

5. Вол. Ворниченская.

36. *Ворничены*, с. цар., при ручьѣ Быковѣ, дв. 337, ж. 1688; в. пр. (у. г. 40 в.); ц. пр., пчт. ст., 2 лvk. Въ 20в.—ц. пр. (мнстр.).
37. *Гелауза*, с. резешей, дв. 52, ж. 212; лvk.
38. *Гузунь*, д. б. вли цар., при ручьѣ Быковѣ, дв. 76, ж. 534; лvk.
39. *Киприаны*, с. цар., при ручьѣ Ишновѣ, дв. 282, ж. 1171; ц. пр., шк., 4 лvk. (мнстр.).
40. *Курулчены*, с. цар., при рч. Быкѣ, дв. 42, ж. 396; ц. пр.
41. *Лозово*, с. цар., при ручьѣ Быковѣ, дв. 440, ж. 2043; ц. пр., шк., 2 лvk.
42. *Миклеушты*, с. цар., при ручьѣ Быковѣ, дв. 115, ж. 613; ц. пр., лvk.

43. *Панашешты*, с. резешей, при урочищѣ Валя - Панашешты, дв. 222, ж. 995; ц. пр., шк., 2 лвк.
 44. *Ръча*, с. резешей, дв. 255, ж. 1051; ц. пр., 2 лвк.
 45. *Скорены*, с. цар., при ручьѣ Ишновцѣ, дв. 280, ж. 1219; ц. пр., 3 лвк.
 46. *Страшены*, с. резешей, при рч. Быкъ, дв. 502, ж. 2213; ц. пр., шк., з. ст., лвк.

6. Вол. Ганчештская.

47. *Ганчешты*, мѣст. мѣщанъ, при двухъ ставахъ, дв. 582, ж. 2430; в. пр. (у. г. 33 в.); ц. пр., 4 евр. млтв. д., 2 шк., бльн., з. ст., кожев. з., крас., 87 лвк., 5 п. дв., хрч., баз. по воскресеньямъ. Въ $\frac{1}{4}$ в.—п. арм. григ., пар. мльц., оранжереѣ, механическое зав. Въ $\frac{1}{2}$ в.—винок. з., 2 винн. склада.
 48. *Дажновецъ*, с. резешей, при ставѣ и балкѣ Когильникѣ, дв. 109, ж. 506; ц. пр., лвк.
 49. *Логанешты*, с. цар., при ставѣ и балкѣ Когильникѣ, дв. 168, ж. 928; ц. пр., шк.
 50. *Мерешены*, с. цар., при ставѣ, дв. 81, ж. 395; ц. пр.
 51. *Стольничены*, с. цар., при ставѣ и балкѣ, Когильникѣ, дв. 151, ж. 681; ц. пр., шк., пчт. ст., лвк.
 52. *Фундуалбина*, с. цар., дв. 219, ж. 1025; ц. пр.

7. Вол. Збиройская.

53. *Збироя*, с. цар., при р. Прутѣ, дв. 88, ж. 510; в. пр. (у. г. 70 в.); ц. пр., пчт. ст., 2 лвк.
 54. *Балаурешты*, с. резешей, при рч. Велишое, дв. 131, ж. 715; ц. пр., 2 лвк.
 55. *Барбоены*, с. цар., при р. Прутѣ, дв. 39, ж. 275; ц. пр., кардонъ.
 56. *Грозешты*, с. резешей, при р. Прутѣ, дв. 152, ж. 909; ц. пр.
 57. *Исайканы* (Бирновское), с. цар., при урочищѣ Исайканы, дв. 11, ж. 41; ц. пр. (богослуженія нѣтъ).
 58. *Каламанешты*, д. цар., при урочищѣ Каламанешты, дв. 45, ж. 234; лвк.
 59. *Костулны*, с. цар., при р. Прутѣ, дв. 98, ж. 607; ц. пр., лвк.
 60. *Макарешты*, с. цар., при р. Прутѣ, дв. 262, ж. 402; ц. пр.
 61. *Ньмцань*, с. цар., при р. Прутѣ, дв. 116, ж. 674; ц. пр., шк., 6 лвк., баз. по четвергамъ.
 62. *Фрасинешты*, с. б. г., при р. Прутѣ, дв. 72, ж. 377; ц. пр., лвк.

8. Вол. Костештская.

63. *Костешты*, с. резешей, при рч. Рапо, дв. 440, ж. 2097; в. пр. (у. г. в.); ц. пр., шк., лвк.
 64. *Виоолешты* (Сулешть, Кайна), с. резешей, при урочищѣ Кайна, дв. 53, ж. 171; ц. пр. (безъ богослуженія), лвк.
 65. *Будей*, с. резешей, при урочищѣ Буда, дв. 7, ж. 65; ц. пр. (безъ богослуженія).
 66. *Буцены*, с. цар., при рч. Когильникѣ, дв. 270, ж. 924; 2 ц. пр., шк., лвк.
 67. *Ганска*, с. цар., при урочищѣ Ботжимора, дв. 45, ж. 277; ц. пр.
 68. *Гирла*, с. резешей, при рч. Ботнѣ, дв. 135, ж. 640; ц. пр.
 69. *Горешты*, с. резешей, при рч. Ботнѣ, дв. 266, ж. 1076; ц. пр., шк., 2 лвк.
 70. *Зембрены*, с. резешей, при протоцѣ рч. Ботны, дв. 179, ж. 833; ц. пр., лвк.

Волости и важнѣйшія селенія Евр. Россіи, вып. VIII.

71. *Пожарены*, с. цар., при урочищѣ Пловъ-Лункулуй, дв. 64, ж. 303; ц. пр., пар. мльн.
 72. *Резены* (Масагрась, Затяка), с. резешей, при протоцѣ Ботыфа, дв. 364, ж. 1539; ц. пр., шк., 3 лвк.
 73. *Цыпала*, с. резешей, при урочищѣ Цыпала, дв. 164, ж. 548; ц. пр., лвк.
 74. *Чиурлены*, д. цар., при урочищѣ Асланой, дв. 141, ж. 512.

9. Вол. Лопушнянская.

75. *Тодей-Лопушна* (Русско-Младино - Фаурешты Лопушна), с. цар., при ручьѣ Лопушнѣ, дв. 380, ж. 2104; в. пр. (у. г. в.); ц. пр., 3 шк., бльн.
 76. *Болмана Верхняя и Нижняя*, с. цар., при ручьѣ Лопушнѣ, дв. 79, ж. 725; ц. пр.
 77. *Карпинены* (Скорцешты), с. резешей, при ручьѣ Лопушнѣ, дв. 775, ж. 3856; ц. пр., 2 шк., лвк.
 78. *Старіецы*, с. цар., дв. 122, ж. 343; ц. пр. (богослуженія нѣтъ).
 79. *Старо-дранушены*, с. цар., при рч. Когильникѣ, дв. 62, ж. 440; ц. пр., шк.

10. Вол. Меренская.

80. *Мерены*, с. резешей, при ставѣ, дв. 497, ж. 2035; в. пр. (у. г. в.); ц. пр., шк., пар. мльн., 6 лвк. Въ 4 в.—полу-становкѣ ж. д. Меренскій, Въ 15 в.—вин. складъ. Въ 22 в.—винок. з., вин. складъ. Въ 23 в.—кирп. з.
 81. *Будешты*, с. цар., при ручьѣ Валя-Сутулуй, дв. 202, ж. 905; ц. пр.
 82. *Будуежъ*, с. цар., дв. 90, ж. 294; ц. пр.
 83. *Вадалуй-Воды*, с. цар., при р. Днѣстрѣ, дв. 94, ж. 216; ц. пр., 2 лвк., лѣсной складъ.
 84. *Виетеричены*, с. цар., при рч. Быкъ, дв. 106, ж. 612; ц. пр., ч., инвалидный домъ, 2 кирп. з.
 85. *Голны*, с. цар., при рч. Икылѣ, дв. 24, ж. 98; ц. пр.
 86. *Кишиневская-Старая Почта*, д. цар., при рч. Быкъ, дв. 182, ж. 650; 6 кирп. з.
 87. *Малотагатино*, д. цар., при р. Днѣстрѣ, дв. 55, ж. 299; лвк.
 88. *Синжера*, с. цар., при рч. Ишновцѣ, дв. 115, ж. 532; ц. пр.
 89. *Чимшены*, с. цар., при рч. Валя-Мазылулуй, дв. 150, ж. 441; ц. пр.

11. Вол. Ниспоренская.

90. *Ниспорены* (Кырлижешты, Улиничешты, Гундешты, Каражешты, Пильпешты), с. резешей, при рч. Синешть, дв. 751, ж. 3106; в. пр. (у. г. 65 в.); 2 ц. пр., млтв. д., шк., з. ст., водочн. з., 20 лвк., хрч., баз. по воскресеньямъ. Въ 2 в.—лвк.
 91. *Варзарешты*, с. резешей, при рч. Синешть, дв. 600, ж. 2500; 3 ц. пр., млтв. д., 2 шк., водочн. з., пар. мльн., 8 лвк.
 92. *Долна*, с. цар., при рч. Быковицѣ, дв. 93, ж. 472; ц. пр.
 93. *Шендрены*, д. резешей, при рч. Синешть, дв. 95, ж. 370; лвк.
 94. *Юрчены*, с. резешей, при рч. Ляпушницѣ, дв. 199, ж. 1099; ц. пр., 2 лвк.

12. Вол. Сирецкая.

95. *Сирецы*, с. б. г., при ручьѣ Быкъ, дв. 211, ж. 1065; в. пр. (у. г. 14 в.); ц. пр., шк., з. ст., 5 лвк. Въ 9 в.—ц. пр. (безъ богослуженія). Въ 10 в.—ц. пр. (заштатная).

96. *Гидиниш*, с. резешей, при рч. Быкъ, дв. 200, ж. 718; ц. пр.
 97. *Кожушия*, с. резешей, при урочищѣ Кожушия, дв. 290, ж. 1250; ц. пр., шк.
 98. *Логанешты*, с. цар., при рч. Икилъ, дв. 12, ж. 53; ц. пр.
 99. *Микауцы*, с. цар., при ставѣ, дв. 112, ж. 459; ц. пр.
 100. *Нагрешты*, с. цар., при рч. Быкъ, дв. 52, ж. 230; ц. пр.
 101. *Петреканы* (Петринъ), с. цар., при рч. Быкъ, дв. 29, ж. 100; ц. пр.
 102. *Редены*, с. цар., при рч. Икилъ, дв. 52, ж. 297; ц. пр., шк., з. ст.
 103. *Рошканы*, с. цар., при рч. Быкъ, дв. 43, ж. 507; ц. пр.
 104. *Трушены*, с. б. г., при ручьѣ Быкъ, дв. 547, ж. 1658; ц. пр., шк., 6 лvk.

13. Вол. Яловенская.

- 1 05. *Яловены*, с. резешей, при рч. Игиновецѣ, дв. 421, ж. 1729

- 3-го ст. кв.; в. пр. (у. г. 10 в.); ц. пр., шк., пчт. ст., 2 лvk. Въ 8 в.—2 ц. пр. (мнстр.).
 106. *Бачой*, с. резешей, при рч. Ишновецѣ, дв. 297, ж. 1496; ц. пр., шк., пчт. ст., 2 лvk.
 107. *Дачены*, с. цар., при рч. Ишновецѣ, дв. 125, ж. 598; ц. пр.
 108. *Дурлешты*, с. резешей, при оврагѣ Дурлешты, дв. 319, ж. 1648; ц. пр., шк., лvk.
 109. *Малкочи*, с. цар., при рч. Ишновецѣ, дв. 104, ж. 395; ц. пр.
 110. *Милешты*, с. резешей, при рч. Ишновецѣ, дв. 232, ж. 1248; ц. пр., лvk.
 111. *Немирены*, с. цар., при рч. Ишновецѣ, дв. 925, ж. 519; ц. пр.
 112. *Сочитены* (Присаки), с. резешей, при долинь Лаку, дв. 67, ж. 204; ц. пр.
 113. *Суручены*, с. резешей, при долинь Суричѣ, дв. 168, ж. 88; ц. пр., шк., лvk.

II. А К К Е Р М А Н С К И Й У Ъ З Д Ъ .

14. Вол. Акмангитская.

114. *Акманитъ*, с. б. г., при рч. Саратѣ, дв. 432, ж. 2241; в. пр. (у. г. 60 в.); 2 ц. пр. шк., 2 лvk., баз. по пятни-цямъ.
 115. *Михайловка*, с. б. г., при рч. Саратѣ, дв. 212, ж. 1208; ц. пр., шк.

15. Вол. Александровская.

116. *Александровка*, с. б. г., дв. 203, ж. 1273; в. пр. (у. г. в.); ц. пр., шк.
 117. *Болчакъ*, с. б. г., дв. 157, ж. 635; ц. пр.
 118. *Николаевка*, с. б. г., дв. 158, ж. 705; ц. пр., шк., лvk.
 119. *Новофармушика*, с. б. г., дв. 120, ж. 816; ц. пр., шк.
 120. *Семеновка*, с. б. г., дв. 199, ж. 1282; ц. пр., шк.
 121. *Фештелица*, с. б. г., дв. 174, ж. 1110; ц. пр.
 122. *Формушика-Веки*, д. б. г., дв. 164, ж. 764; шк.

16. Вол. Арцизская.

123. *Старо-Арцизъ*, колонія нѣмцевъ, при рч. Шагѣ, дв. 122, ж. 1503; в. пр. (у. г. 73 в.); млтв. д., шк., пчт. ст., лvки, 2 п. дв., 2 хрч., 2 трк., 2 вин. погр., баз. черезъ двѣ недѣли по Вторникамъ.
 124. *Бриенъ*, колонія нѣмцевъ, при рч. Кугильникѣ; дв. 130, ж. 1658; млтв. д., шк., лvки.
 125. *Ново-Арцизъ*, колонія нѣмцевъ, дв. 63, ж. 697; млтв. д., шк., лvk.
 126. *Фриденсталь*, колонія нѣмцевъ, при рч. Шагѣ, дв. 130, ж. 1397; млтв. д., шк., лvk.

17. Вол. Вудакская.

127. *Вудаки*, сел. цар., при Черномъ морѣ; ж. 276; в. пр. (у. г. 25 в.); ц. пр., пар. млын., лvk., купальня и рестора-нъ.

18. Вол. Волонтеровская.

128. *Волонтеровка* (Бабей 1-й), с. б. г., при рч. Сараты; дв. 597,

ж. 2558; в. пр. (у. г. 60 в.); ц. пр., шк., блн., пчт. ст., лvки, 2 трк., вин. складъ, ренск. погр., баз. еженедѣльно. Въ 6 в. млтв. д., шк. Въ 11 в. лvk.

19. Вол. Дивизійская.

129. *Дивизія*, с. б. г., при балкѣ Аржидеръ; дв. 285, ж. 2326; в. пр. (у. г. 30 в.); ц. пр., шк., 2 лvk.
 130. *Клибача*, с. б. г., при балкѣ Алкалія, дв. 273, ж. 1771; ц. пр., 3 лvk.
 131. *Серпеевка*, с. б. г., при балкѣ Аджидеръ, дв. 170, ж. 1126; ц. пр., лvk.

20. Вол. Ивановско-Болгарская.

132. *Иванова*, колонія болг., при рч. Киргизѣ, дв. 167, ж. 1165; в. пр. (у. г. 105 в.); ц. пр., шк., 2 лvk.
 133. *Девлетъ-Агачъ*, колонія болг., при балкѣ Алоны; дв. 252, ж. 1920; ц. пр., шк., 3 лvk.
 134. *Дмитровка*, колонія болг., при балкѣ Кинь-Дере; дв. 304, ж. 1894; ц. пр., шк., 2 лvk., вин. складъ.
 135. *Дюльмень*, колонія болг., при балкѣ Гайдарити; дв. 208, ж. 1469; ц. пр., шк., 3 лvk.
 136. *Исерлія*, колонія болг., при балкѣ Киргизъ-Китай; дв. 227, ж. 1636; ц. пр., шк., 3 лvk.
 137. *Бупаранъ*, колонія болг., дв. 171, ж. 1312; ц. пр., шк., 2 лvk.
 138. *Новотроиць*, колонія болг., при балкѣ Котлабухѣ; дв. 313, ж. 1762; ц. пр., шк., 4 лvk.
 139. *Саталыкъ-Хаджи* (Александровка), колонія болг., при балкѣ Котлабухѣ; дв. 207, ж. 1177; ц. пр., шк., 2 лvk.
 140. *Чийшія* (Градыночійшія), колонія болг., при балкѣ Котлабухѣ; дв. 411, ж. 2563; ц. пр., шк., 5 лvk., 2 ренск. погр., баз. въ двѣ недѣли одинъ разъ.
 141. *Чумлекіой*, колонія болг., дв. 268, ж. 1856; ц. пр., шк., 2 лvk.

21. Вол. Ивановско-Русская.

142. *Ивановка*, с. б. г., дв. 163, ж. 1275; в. пр. (у. г. 50 в.);

- ц. пр., шк., баз. черезъ двѣ недѣли по четвергамъ. Въ 8 в. мѣтв. д., шк. Ви 14 в. лют. мѣтв. д., шк.
143. *Капаны*, с. б. г., дв. 238, ж. 1521; ц. пр., шк., 2 лvk.
144. *Караисаны*, с. б. г., дв. 212, ж. 1117; ц. пр., шк.
145. *Молдовка*, с. б. г., дв. 206, ж. 1374; ц. пр., лvk.
146. *ПозаяЦариченка*, с. б. г., дв. 139, ж. 746; ц. пр., лvk.
147. *Петропавловка*, с. б. г., при р. Саратѣ; дв. 135, ж. 1012; ц. пр., шк.
148. *Раиланка*, с. б. г., дв. 248, ж. 680; ц. пр. шк., пчт. ст.
149. *Слабодзей-Ганесъ*, с. б. г., дв. 172, ж. 953; ц. пр., шк.
150. *Старая Цариченка*, с. б. г., при рч. Вошивкѣ, дв. 215, ж. 1477; ц. пр., шк., 2 лvk.
151. *Фарановка*, с. б. г., дв. 250, ж. 1557; ц. пр., шк., лvk.

22. Вол. Клястицкая.

152. *Клястицъ*, колонія нѣмцевъ, при рч. Шагѣ; дв. 183, ж. 2028; в. пр. (у. г. 80 в.); лют. ц., шк., лvки. Въ 3 в. мѣтв. д., шк.
153. *Березино*, колонія нѣмцевъ, при рч. Котельникѣ, дв. 258; ж. 2334; лют. ц., шк., лvки.
154. *Бородино*, колонія нѣмцевъ, при рч. Сакѣ; дв. 151, ж. 2903; лют. мѣтв. д., шк., пчт. ст., лvки.
155. *Гопфунсталь*, колонія нѣмцевъ, при урочищѣ Карадой; дв. 93, ж. 1302; лют. мѣтв. д., шк., лvки, баз. черезъ двѣ недѣли.
156. *Лейнцигъ*, колонія нѣмцевъ, при рч. Котельникѣ; дв. 187, ж. 1962; лют. ц., шк., лvки.

23. Вол. Краснянская.

157. *Красно*, колонія нѣмцевъ, при рч. Куяльникѣ, дв. 195, ж. 1890; в. пр. (у. г. 94 в.); костель, шк., 3 лvk.

24. Вол. Кубейская.

158. *Кубей*, колонія болг., при рч. Кайнакѣ; дв. 496, ж. 2567; в. пр. (у. г. 159 в.); ц. пр., 2 шк., бльн., пчт. ст., 6 лvk., баз. по пятницамъ.
159. *Боларія*, колонія болг., при рч. Ялпухѣ; дв. 155, ж. 681; шк.
160. *Галица* (Карамаринъ), колонія болг., при рч. Котлабугѣ; дв. 204, ж. 1288; ц. пр., шк., 2 лvk.
161. *Вайраклія*, колонія болг., при рч. Сарьярѣ; дв. 124, ж. 686; шк., 2 лvk.
162. *Бальчево*, колонія болг., при балкѣ Алнавіи, дв. 169, ж. 1470; мѣтв. д., шк., 2 лvk.
163. *Пандаклія*, колонія болг., при рч. Казань-Кулакѣ; дв. 310, ж. 2056; ц. пр., шк., 5 лvk.
164. *Тараклія*, колонія болг., при рч. Ялпухѣ, дв. 530, ж. 3352; ц. пр., шк., 4 лvk.
165. *Гатаръ-Копчакъ*, колонія болг., при рч. Сарваузѣ; дв. 420, ж. 2685; ц. пр., шк., 4 лvk.

25. Вол. Кулевческая.

166. *Кулевча*, колонія болг., при рч. Гадхидерѣ; дв. 230, ж. 1353; в. пр. (у. г. 35 в.); ц. пр., шк., 4 лvk.
167. *Камчикъ*, колонія болг., при рч. Саратѣ; дв. 205, ж. 1202; ц. пр., шк., лvk.

26. Вол. Кульмская.

168. *Кульмъ*, колонія нѣмцевъ, при рч. Кушивникѣ, дв. 146, ж. 2249; в. пр. (у. г. 113 в.); лют. ц., шк., 5 лvk.

27. Вол. Малоюрославецкая.

169. *Малоюрославецъ 1-й* (Посталь), колонія нѣмцевъ, при урочищѣ Шамлаутѣ; дв. 167, ж. 1570; в. пр. (у. г. 110 в.); ц. лют., шк., 3 лvk.
170. *Малоюрославецъ 2-й* (Киргизъ, Витенбергъ), колонія нѣмцевъ, при урочищѣ Киргизъ; дв. 169, ж. 1890; ц. лют., шк., пар. мльн., лvки.
171. *Каубахъ*, колонія нѣмцевъ, при урочищѣ Амагъ; дв. 125, ж. 1048; мѣтв. д., шк., лvk.

28. Вол. Николаевско-Новороссійская.

172. *Николаевско-Новороссійское* (Байрамча), с. б. г. (б. казач.) при рч. Гадхидерѣ, дв. 281, ж. 1044; в. пр. (у. г. 33 в.); ц. пр., евр. мѣтв. д., пчт. ст., 18 лvk., 3 п. дв., 2 трк., баз. по воскресеньямъ. Въ 9 в. ц. пр.
173. *Каиры*, с. б. г. (б. казач.) при рч. Гадхидерѣ; дв. 188, ж. 1050; ц. пр.

29. Вол. Паланская.

174. *Паланка*, с. б. г., при заливѣ Днѣстра, дв. 152, ж. 656; в. пр. (у. г. 3 в.); 2 ц. пр., шк., 2 лvk.
175. *Гура-Роша*, с. б. г., при балкѣ Роша; дв. 203, ж. 929; ц. пр., шк., этапъ, 4 гончарн. з.
176. *Каркмазъ*, с. б. г., при р. Днѣстрѣ, дв. 210, ж. 908; ц. пр., шк., 2 лvk.
177. *Олонешты*, с. б. г., при р. Днѣстрѣ; дв. 314, ж. 1646; ц. пр. шк., этапъ, 5 лvk., баз. 2 раза въ мѣсяцъ.
178. *Тудорова*, с. б. г., при р. Днѣстрѣ, дв. 160, ж. 946; ц. пр., 3 лvk.
179. *Ханъ-Кишло*, с. б. г., при балкѣ Валя-Кишла, дв. 150, ж. 764; ц. пр., шк., гончарн. з.

30. Вол. Парижская.

180. *Парижъ*, колонія нѣмцевъ, при рч. Кушивникѣ, дв. 187, ж. 2022; в. пр. (у. г. 90 в.); ц. лют., шк., пчт. ст., 3 лvk.

31. Вол. Плахтѣевская.

181. *Плахтѣевка* (Куридура), с. б. г., при балкѣ Куридурѣ; дв. 420, ж. 2468; в. п. (у. г. 50 в.), ц. пр., шк., 2 лvk.
182. *Введенское* (Тамура), с. б. г., при рч. Челегидерѣ; дв. 133, ж. 857; 3 ц. пр., шк., 2 лvk., 3 вин. погр.
183. *Гура-Челегидеръ* (Сатуново), с. б. г., при рч. Когильницѣ и Челегидерѣ; дв. 182, ж. 917; ц. пр., лvk.
184. *Молодова* (Надежда), д. б. г., при рч. Сазгатѣ; дв. 58, ж. 316; лvk.
185. *Успенское*, с. б. г., при рч. Джелигерѣ; дв. 191, ж. 1042; ц. пр., 2 лvk.
186. *Ярославка*, с. б. г., при балкѣ Балактели; дв. 133, ж. 811; ц. пр.

32. Вол. Постальская.

187. *Посталь*, селеніе, ж. 376; в. пр. (у. г. 25 в.); 2 мѣтв. д., пар. мльн. Въ 5 в.—мѣтв. д. Въ 12 в.—мѣтв. д. Въ 15 в.—2 мѣтв. д. Въ 17 в.—шк. Въ 18 в. мѣтв. д.

33. Вол. Саратская.

188. *Сарата* (Старая Сарата), колонія нѣмцевъ, при рч. Саратѣ; дв. 165, ж. 1317; в. пр. (у. г. 55 в.); ц. лют., бгд.,

- пчт. ст., 2 шк., пар. млын., 4 лvk., баз. черезъ 2 недѣли.
 189. *Гнаденталь*, (Новая Сарата), колонія нѣмцевъ, при рч. Кучельникѣ; дв. 126, ж. 1017; ц. лют., шк., 2 лvk.
 190. *Литенталь*, колонія нѣмцевъ, при рч. Челегидерѣ; дв. 141, ж. 1085; ц. лют., шк.

34. Вол. Староказачья.

191. *Староказачье*, с. б. г. (б. казач.), дв. 485, ж. 2400; в. пр. (у. г. 35 в.); ц. пр., шк., 14. лvk., 6 ренск. погр., баз. по вторникамъ.

35. Вол. Талмазская.

192. *Талмазы*, с. б. г., при р. Днѣстрѣ; дв. 422, ж. 2117; в. пр. (у. г. 72 в.); ц. пр., шк., лvk. Въ 12 в.—рыбная ловля.
 193. *Антоновка*, д. б. г., при р. Днѣстрѣ; дв. 101, ж. 603.
 194. *Ермоклія*, с. б. г., при р. Днѣстрѣ; дв. 183, ж. 1122; ц. пр., шк.
 195. *Поповка*, с. б. г., при р. Днѣстрѣ; дв. 102, ж. 797; ц. пр.
 196. *Пуркары*, с. б. г., при р. Днѣстрѣ; дв. 88, ж. 753; ц. пр.
 197. *Раскайцы*, с. б. г., при р. Днѣстрѣ; дв. 143, ж. 775; ц. пр.
 198. *Чобручи*, с. б. г., при р. Днѣстрѣ, дв. 211, ж. 1093; ц. пр., шк., лvk.

36. Вол. Тарутинская.

199. *Тарутино* (Анчакракъ), колонія нѣмцевъ, дв. 278, ж. 2498; в. пр. (у. г. 104 в.); лют. ц., 3 евр. млтв. д., шк., бльн., апт., телегр. ст., табачная и прядильн. ф., сукнов., 2 зав. минер. водъ, лvки, 2 трк., 13 вин. погр., баз. черезъ двѣ недѣли.

37. Вол. Татарбунарская.

200. *Татарбунаръ*, с. б. г., при рч. Когильникѣ; дв. 572, ж. 3077; в. пр. (у. г. 65 в.); ц. пр., синагога, 2 шк., лvки, сукнов., зав. минер. водъ, 4 п. дв., 7 вин. погр., 2 трк., баз. по воскресеньямъ. Въ 22 в.—млтв. д.
 201. *Павловка*, с. б. г., при рч. Когильникѣ; дв. 104, ж. 637; ц. пр., шк., 2 лvk., 3 вин. погр.

38. Вол. Ташлыкская.

202. *Ташлыкъ*, с. б. г., при рч. Ташлыкѣ; дв. 272, ж. 2072; в.

пр. (у. г. 100 в.); ц. пр., шк., 2 лvk., баз. по воскресеньямъ.

203. *Буруджи*, колонія болг., при балкѣ Дракула, дв. 229, ж. 1567; ц. пр., шк., лvk.
 204. *Гасанбатырь*, колонія болг., при рч. Малой Кашлабухъ; дв. 243, ж. 1617; ц. пр., шк., 3 лvk.
 205. *Главанъ*, колонія болг., при балкѣ Али-ага; дв. 209, ж. 1160; ц. пр., шк., 3 лvk.
 206. *Дельжелевъ*, колонія болг., при балкѣ Бакчалія, дв. 250, ж. 1567; ц. пр., шк., лvk.
 207. *Задунява*, колонія болг., при балкѣ Киргизъ-Китай, дв. 180, ж. 1155; ц. пр., шк., 2 лvk.
 208. *Кодъ-Китай*, колонія болг., при рч. Киргизъ-Китай, дв. 220, ж. 1483; ц. пр., шк., 3 лvk.
 209. *Сели-Огло*, колонія болг., при балкѣ Ташлыкъ Дере, дв. 256, ж. 1640; ц. пр., шк., 3 лvk.

39. Вол. Теплицкая.

210. *Теплицъ*, колонія нѣмцевъ, при рч. Кушивникѣ, дв. 133, ж. 1551; в. пр. (у. г. 85 в.); ц. лют., 5 лvk.
 211. *Деневицъ*, колонія нѣмцевъ, дв. 109, ж. 1097; ц. лют., млтв. д., лvk.
 212. *Полоцкъ*, колонія нѣмцевъ, дв. 49, ж. 454; млтв. д.
 213. *Фершампенуазъ 1-й*, колонія нѣмцевъ, при рч. Кушивникѣ, дв. 134, ж. 975; млтв. д., 3 лvk.
 214. *Фершампенуазъ 2-й*, колонія нѣмцевъ, при балкѣ Ялагѣ, дв. 118, ж. 1179; ц. лют., 2 лvk.

40. Вол. Шабская.

215. *Шабъ*, колонія швейц., при Днѣстровскомъ лиманѣ, дв. 83, ж. 494; в. пр. (у. г. 7 в.); ц. лют., шк., лvk. Въ 7 в.—млтв. д.

41. Вол. Эйгенгеймская.

216. *Эйгенгеймъ* (Бабей 2-й), колонія нѣмцевъ, дв. 64, ж. 462; в. пр. (у. г. 27 в.); млтв. д., лvk. Въ 8 в.—лют. млтв. д., шк. Въ 15 в.—2 лют. млтв. д., шк. Въ 17 в.—шк. Въ 18 в.—лют. млтв. д., шк.
 217. *Петровка*, с. б. г., дв. 79, ж. 448; ц. пр.

III. БЕНДЕРСКИЙ УѢЗДЪ.

42. Вол. Абаклыджабская.

218. *Абаклыджаба*, с. б. г., при рч. Когильникѣ, дв. 286, ж. 1364; в. пр. (у. г. 75 в.); ц. пр., синагога, шк., 11 лvk., баз. по средамъ. Въ 5 в.—трк. Въ 6 в.—ст. ж. д. Лейпцигъ, буфетъ.
 219. *Садаклія*, с. б. г., при рч. Когильникѣ, дв. 217, ж. 1183; ц. пр., шк.

43. Вол. Варницкая.

220. *Варница*, с. б. г., при р. Днѣстрѣ; дв. 128, ж. 614; в. пр. (у. г. 128 в.); ц. пр., шк., хрч.
 221. *Валбоки*, с. б. г., при рч. Быкѣ, дв. 97, ж. 372; ц. пр.

222. *Гербоцы*, с. б. г., при ручьѣ Чаирѣ, дв. 259, ж. 1232; ц. пр.
 223. *Калора*, с. б. г., при рч. Быкѣ, дв. 96, ж. 392; ц. пр.
 224. *Киркашты*, с. б. г., при рч. Днѣстрѣ и Ботнѣ, дв. 191, ж. 859; ц. пр.
 225. *Танатары*, с. б. г., при ручьѣ Валя-Таратарулуй, дв. 143, ж. 582; ц. пр.
 226. *Фарладаны*, с. б. г., при урочищѣ Козьми-Фарладаны, дв. 162, ж. 633; ц. пр.
 227. *Хаджимусъ* (Османешты), с. б. г., при р. Днѣстрѣ и оз. Балотолашѣ; дв. 119, ж. 539; ц. пр.

44. Вол. Гура-Галбинская.

228. *Гура-Галбина-Чо-Мари*, с. цар. при рч. Галбина, дв. 342,

- ж. 1644; в. пр. (у. г. 76 в.); 2 ц. пр., шк., приемный покой, телегр. ст., 6 лvk., баз. по вторникамъ. Въ 15 в.—ц. пр. (безъ богослуженія), пар. мльн. Въ 16 в.—пар. мльн.
229. *Градешти*, с. цар., при рч. Когильникъ, дв. 120, ж. 621; ц. пр.
230. *Каракуй*, с. цар., при урочищѣ Черная Балка, дв. 212, ж. 1086; ц. пр., шк., лvk.
231. *Малешти*, с. цар., при рч. Боткиноръ, дв. 184, ж. 974; ц. пр., шк., 2 лvk.
232. *Салайдакъ*, с. цар., дв. 110; ж. 681; ц. пр.
233. *Сарато-Галбанъ* (Слободка, Сараша), с. цар., при рч. Саратъ, дв. 314, ж. 1307; ц. пр., шк., 2 лvk.
234. *Яллуженъ*, с. цар., при рч. Яллугъ, дв. 95, ж. 455; ц. пр.

45. Вол. Иозефдорская.

235. *Иозефдорфъ*, селеніе, ж. 298; в. пр. (у. г. в.); млтв. д. Въ 10 в.—млтв. д.

46. Вол. Кайнарская.

236. *Кайнары* (Пугой), с. пар., при рч. Ботн, дв. 456, ж. 2106; в. пр. (у. г. 38 в.); ц. пр., шк., лvk. Въ 5 в.—2 лvk. Въ 8 в.—лvk. Въ 15 в.—ст. ж. д. Злотій, буеть. Въ 16 в.—ц. пр., лvk.
237. *Бакчалія*, с. цар., дв. 117, ж. 368; ц. пр.
238. *Ганура*, с. цар., при рч. Ботнъ, дв. 138, ж. 253; ц. пр.
239. *Джамана*, с. цар., дв. 207, ж. 846; ц. пр.
240. *Карбунгъ*, с. цар., дв. 170, ж. 608; ц. пр., приемный покой.
241. *Бошкалія*, с. цар., дв. 130, ж. 333; ц. пр.
242. *Сатуновъ-Троилъ*, с. цар., дв. 116, ж. 464; ц. пр.

47. Вол. Комратская.

243. *Комратъ*, колонія болг., при рч. Яллугъ, дв. 1000, ж. 5222; в. пр. (у. г. 78 в.); 2 ц. пр., 4 шк., алт., лvk., п. дв., 4 хрч., 3 трк., 43 вин. погр., вин. складъ, баз. по понедѣльникамъ.
244. *Башкалія*, колонія болг., при рч. Лунгуцъ, дв. 135, ж. 809; ц. пр., шк., вин. погр.
245. *Бешалма*, колонія болг., при рч. Яллугъ, дв. 85, ж. 1750; ц. пр., шк., 3 лvk.
246. *Дезиже*, колонія болг., при балкѣ Дезиже, дв. 360, ж. 1982; ц. пр., шк., 4 лvk.
247. *Кирсовъ* (Вашкювъ), колонія болг., при рч. Яллугъ, дв. 360, ж. 2262; ц. пр., шк., 2 лvk.
248. *Томай*, колонія болг., при рч. Лунгуцъ, дв. 290, ж. 1926; ц. пр., шк., 2 лvk., 4 вин. погр.
249. *Ферапонтіевка*, колонія болг., при рч. Лунгуцъ, дв. 145; ж. 803; ц. пр., шк., лvk.
250. *Чокъ-Майданъ*, колонія болг., при балкѣ Карла, дв. 210, ж. 1316; ц. пр., шк., 2 лvk., 2 вин. погр.

48. Вол. Каушанская.

251. *Новые Каушаны*, с. б. г., при рч. Ботнъ, дв. 425, ж. 1119; в. пр. (у. г. 23 в.); 2 ц. пр., 3 млтв. д., шк. пчт. ст., свѣчн. з., 32 лvk., 5 п. дв., 2 хрч., 2 трк., ин. погреба. баз. по пятницамъ, а по четвергамъ чрезъ двѣ недѣли. Въ 16 в.—рыбная ловля, вин. складъ. Въ 26 в.—2 ц. пр., плотническая маст., мнстр.
252. *Брезой*, с. цар., при дачѣ Брезой и Новые Каушаны, дв. 90, ж. 535.

253. *Займы*, с. б. г., при дачѣ Займа, дв. 227, ж. 1118; ц. пр., шк.
254. *Кириацены*, с. б. г., при дачѣ Кириацены, дв. 143, ж. 863; ц. пр.
255. *Опачь*, с. б. г., при дачѣ Опачь, дв. 256, ж. 1304; ц. пр., лvk.
256. *Планъ-Штубей* (Фынтинъ-Москалуй), д. б. г., при рч. Бошнъ, дв. 220, ж. 1308.
257. *Саницы*, с. б. г., при дачѣ Саницъ, дв. 183, ж. 1154; ц. пр.
258. *Старые Каушаны*, с. б. г., при рч. Бошнъ, дв. 170, ж. 825; ц. пр., этапъ.
259. *Токузы*, с. б. г., при дачѣ Токузь, дв. 207, ж. 1169; ц. пр., шк.

49. Вол. Тараклійская.

260. *Тараклія*, с. б. г., при балкѣ Шагъ, дв. 304, ж. 1455; в. пр. (у. г. 45 в.); ц. пр., шк., 4 лvk., баз. черезъ двѣ недѣли по четвергамъ. Въ 7 в.—15 лvk., п. дв., баз. по воскресеньямъ. Въ 25 в.—ц. пр., евр. млтв. д., бльн., 9 лvk., 2 п. дв., пар. мльн., 2 ренск. погр., баз. черезъ 2 недѣли по понедѣльникамъ.
261. *Баймаклія*, д. б. г., при балкѣ Шагъ, дв. 126, ж. 746; лvk.
262. *Батыръ*, с. цар., при урочищѣ Батыръ, дв. 205, ж. 1173; ц. пр.
263. *Колбарышъ-Лакъ*, с. цар., при урочищѣ Колбарышъ-Лакъ, дв. 106, ж. 564.
264. *Петровка* (Шага), с. цар., при урочищѣ Шага, дв. 132, ж. 499; ц. пр., евр. млтв. д., 14 лvk., 4 п. дв., баз. по воскресеньямъ.
265. *Салкуцъ*, с. б. г., при урочищѣ Салкуцъ, дв. 316, ж. 1860; ц. пр., лvk.
266. *Стурдзены* (Корбуза), с. цар., при урочищѣ Стурдзены, дв. 253, ж. 1237; ц. пр., 2 лvk.
267. *Троицкое*, с. цар., при урочищѣ Троицкомъ, дв. 146, ж. 916; ц. пр.

50. Вол. Телицкая.

268. *Телица*, с. цар., при р. Днѣстрѣ, дв. 104, ж. 238; в. пр. (у. г. 22 в.); ц. пр., шк. Въ 9 в.—ст. ж. д. Болбока. Въ 13 в.—лvk. Въ 20 в.—лvk.
269. *Гурабыкулуй*, с. цар., при р. Днѣстрѣ, дв. 145, ж. 194; ц. пр., 2 лvk.
270. *Делякеу*, с. цар., при р. Днѣстрѣ, дв. 124, ж. 499; ц. пр.
271. *Боржово*, с. цар., при р. Днѣстрѣ, дв. 128, ж. 185; ц. пр., 2 лvk.
272. *Новая Кобуска*, с. цар., дв. 105, ж. 274; ц. пр., лvk.
273. *Пуачены*, с. цар., при р. Днѣстрѣ, дв. 171, ж. 596; ц. пр., лvk.
274. *Рошканы Старые*, с. цар., при рч. Быкъ, дв. 60, ж. 290; ц. пр.
275. *Спя Висшоры*, с. цар., при р. Днѣстрѣ, дв. 88, ж. 263; ц. пр.
276. *Старая Кобуска*, с. цар., при ставѣ, дв. 98, ж. 339; ц. пр.
277. *Старые Дубосары*, с. цар., при р. Днѣстрѣ, дв. 320, ж. 939; ц. пр., 6 лvk.
278. *Цыцарены-Луцены*, с. цар., при рч. Быкъ, дв. 96, ж. 489; ц. пр.
279. *Шерпены*, с. цар., при р. Днѣстрѣ, дв. 172, ж. 783; ц. пр.

51. Вол. Чадыръ-Лунгская.

280. *Чадыкъ-Луна* (Чадыръ), колонія болг., при рч. Лунгѣ, дв. 399, ж. 2285; в. пр. (у. г. 79 в.); ц. пр., шк., 7 лвк., баз. черезъ 2 недѣли по четвергамъ.
281. *Авдарма*, колонія болг., при балкѣ Авдармѣ, дв. 200, ж. 1086; ц. пр., шк., 4 лвк.
282. *Баурчи*, колонія болг., при балкѣ Кара-Турмень, дв. 310, ж. 1807; ц. пр., шк., 3 лвк.
283. *Беш-Геозъ* (Коккуй), колонія болг., при рч. Лунгѣ, дв. 184, ж. 1152; ц. пр., шк., 3 лвк.
284. *Валлерджи*, колонія болг., при рч. Кирзижъ - Китай, дв. 323, ж. 1891; ц. пр., шк., 3 лвк.
285. *Гайдаръ*, колонія болг., при рч. Лунгѣ, дв. 176, ж. 985; ц. пр., шк., 2 лвк.
286. *Джолмай*, колонія болг., при балкѣ Джолтай, дв. 120, ж. 636; ц. пр., лвк.
287. *Базакля*, колонія болг., при балкахъ Кара-Турмень и Кара-Чокракъ, дв. 398, ж. 2287; ц. пр., шк., 6 лвк.
288. *Киріетъ-Луна*, колонія болг., при балкѣ Киріетъ, дв. 178, ж. 1002; ц. пр., шк., 2 лвк.

289. *Кирютля* (Кортенъ), колонія болг., при рч. Лунгѣ; дв. 296, ж. 1743; ц. пр., шк., 3 лвк., баз. черезъ 2 недѣли по вторникамъ.
290. *Твардица*, колонія болг., при рч. Кирзижъ-Китай, дв. 360, ж. 2386; ц. пр., шк., 2 лвк.

52. Вол. Чимишлійская.

291. *Чимшиля*, с. б. г., при урочищѣ Когильникѣ, дв. 497, ж. 2389; в. пр. (у. г. 71 в.); ц. пр., евр. млтв. д., шк., 17 лвк., 4 п. дв., 2 вин. склада, баз. черезъ 2 недѣли по четвергамъ.
292. *Бештемакъ*, с. цар., при урочищѣ Бештемакъ, дв. 203, ж. 820; ц. пр., шк., пар. млын., баз. по воскресеньямъ.
293. *Бодановка* (Куричь), д. цар., при урочищѣ Когильникѣ, дв. 132, ж. 825.
294. *Бороганъ*, д. цар., при урочищѣ Бороганъ, дв. 66, ж. 298; вин. погребъ.
295. *Жавуръ*, с. б. г., при рч. Ялугѣ, дв. 152, ж. 654; ц. пр.
296. *Чекуръ-Минжиръ*, с. б. г., при урочищѣ Лунгѣ, дв. 159, ж. 749; ц. пр.
297. *Ченакъ*, с. б. г., при рч. Ялугѣ, дв. 172, ж. 859; ц. пр.

IV. ОРГѢВСКІЙ УѢЗДЪ.

53. Вол. Вравичская.

298. *Бровичи*, с. резешей, при рчч. Фундатурѣ, Новакъ и Гербовицѣ, дв. 548, ж. 2002; в. пр. (у. г. 31 в.); ц. пр., шк., 2 лвк. Въ 12 в. 2 лвк.
299. *Гетлово*, с. резешей, при рчч. Валанѣ, Пирсу, Сутулуй и Шворамѣ, дв. 178, ж. 511; ц. пр., 3 лвк.
300. *Мелешенъ*, с. резешей, при рчч. Чунъкеу и Лунгѣ, дв. 105, ж. 651; ц. пр., лвк.
301. *Сесенъ*, с. цар. и резешей, при рчч. Омлешты и Короже, дв. 142, ж. 616; ц. пр.
302. *Табора* (Скитъ), с. цар., при рч. Ватимѣ, дв. 17, ж. 162; 2 ц. пр., шк.
303. *Цибирики*, с. цар., при рчч. Докицѣ, Бугу и Фунду-Изволуй, дв. 162, ж. 928; ц. пр., лвк.

54. Вол. Гертопская.

304. *Гертопъ-Море*, с. б. г., при Урочищахъ Шабана, Пояна и Котельничъ, дв. 280, ж. 1678; в. пр. (у. г. 18 в.); ц. пр., шк., з. ст., 5 лв.
305. *Бошканы*, с. цар., при рч. Икелѣ, дв. 165, ж. 611; ц. пр., лвк.
306. *Бранешты*, с. цар., при ручьѣ Альванчи, дв. 68, ж. 250; ц. пр.
307. *Гертопъ-Микъ* (Скитъ), с. б. г., при ручьѣ Валя Шаволай, дв. 112, ж. 592; ц. пр., лвк.
308. *Грушовцы*, с. цар., при рч. Икелѣ, дв. 26, ж. 247; ц. пр.
309. *Залаканы*, с. б. г., при рч. Икелѣ, дв. 120, ж. 328; ц. пр., лвк.
310. *Иванча*, с. цар., при Урочищѣ Воля-Илейчи, дв. 114, ж. 597; ц. пр.
311. *Избешты*, с. цар., при рч. Икелѣ, дв. 225, ж. 1007; ц. пр., лвк.
312. *Ишиовцы*, с. цар., при урочищѣ Воля Сутулуй, дв. 106, ж. 429; ц. пр.

313. *Крулино*, с. б. г., при р. Реутѣ, дв. 155, ж. 734; ц. пр., 2 лв.
314. *Миклешты*, с. цар., при урочищѣ Воля-Сатулуй, дв. 124, ж. 520; ц. пр., лвк.
315. *Патканы*, с. цар., при урочищѣ Воля-Маріѣ, дв. 25, ж. 56; ц. пр., (богослуженій нѣтъ).
316. *Рышкото*, с. цар., при урочищѣ Лаку-Роша, дв. 115, ж. 391; ц. пр., лвк.
317. *Стецканы*, с. цар., при урочищѣ Воля-Сутулуй, дв. 68, ж. 377; ц. пр.

55. Вол. Изворская.

318. *Изворы*, с. резешей, дв. 89, ж. 426; в. пр. (у. г. 25 в.); ц. пр., пчт. ст. Въ 6 в. 2 ц. пр. (мнстр.);
319. *Булаешты*, с. цар., дв. 213, ж. 977; ц. пр. шк.
320. *Городишта*, с. цар., дв. 85, ж. 352; ц. пр.
321. *Куйзова*, с. резешей, при урочищѣ Когильникѣ, дв. 165, ж. 489; ц. пр., шк., 6 лвк.
322. *Лалова*, с. цар., при р. Днѣстрѣ, дв. 121, ж. 589; ц. пр.
323. *Мурзешты*, с. резешей, дв. 118, ж. 404; ц. пр.
324. *Погребены*, с. цар., дв. 91, ж. 479; ц. пр., лвк., пар. млын., слесарн., токарн., столарн. и литейн. з.з.
325. *Скала Городишта* (Скитъ Городищѣ), с. цар., при р. Днѣстрѣ, дв. 40, ж. 215; ц. пр.
326. *Стодолна*, с. цар., при р. Днѣстрѣ, дв. 69, ж. 428; ц. пр. шк.

56. Вол. Исаковская.

327. *Исаково*, с. резешей, при р. Реутѣ, дв. 386, ж. 1003; в. пр. (у. г. 10 в.); 2 ц. пр., шк., 3 лвк. Въ 2 в. 2 ц. пр. (мнстр.). Въ 5 в. 2 ц. пр., ярм. въ Рождество Богородицы, (мнстр.). Въ 8 в. виноз. з.
328. *Выпровой*, с. цар., при рч. Кулѣ; дв. 156, ж. 502; 3 лвк.
329. *Гуубоки*, с. цар., при рч. Кулѣ, дв. 140, ж. 600; ц. пр., 3 лвк.

330. *Дышково*, с. цар., при рч. Кулѣ, дв. 145, ж. 694; ц. пр., 2 лвк.
 331. *Манны*, с. цар., при рч. Ватизѣ, дв. 28, ж. 104; ц. пр.
 332. *Морозяны*, с. цар., при рч. Кулѣ, дв. 177, ж. 659; ц. пр.
 333. *Пучунтей*, с. цар., при рч. Кулѣ, дв. 100, ж. 504; ц. пр., 2 лвк.
 334. *Селишты*, с. цар., дв. 116, ж. 607; ц. пр.

57. Вол. Казанештская.

335. *Казанешты*, с. цар., при р. Реутѣ, дв. 116, ж. 849; в. пр. (у. г. 40 в.); ц. пр., з. ст., вин. складъ.
 336. *Банешты*, с. цар., при рч. Чулукѣ, дв. 166, ж. 726; ц. пр.
 337. *Бринзены*, с. цар., при р. Реутѣ, дв. 144, ж. 632; ц. пр.
 338. *Вадулеки*, с. цар., при р. Реутѣ, дв. 86, ж. 816; ц. пр.
 339. *Вережены*, с. б. г., при рч. Чулукѣ, дв. 188, ж. 682; ц. пр.
 340. *Бицканы*, с. цар., при р. Реутѣ, дв. 140, ж. 651; ц. пр.
 341. *Негурены*, с. цар., при р. Реутѣ, дв. 130, ж. 687; ц. пр.
 342. *Ордаши*, с. б. г., при р. Реутѣ, дв. 118, ж. 630; ц. пр., шк.

58. Вол. Киперченская.

343. *Киперчены*, с. резешей, при урочищѣ Порослячкѣ, дв. 319, ж. 1244; в. пр. (у. г. 15 в.); 2 ц. пр., 2 шк., 5 лвк.
 344. *Бешты*, с. резешей, при ручьѣ Порослячкѣ, дв. 224, ж. 1011; ц. пр., 3 лвк.
 345. *Бушевка*, с. резешей, при ручьѣ Когильникѣ, дв. 123, ж. 64; ц. пр., лвк.
 346. *Воротецъ*, с. цар., при долиньѣ Воля Воротецъ, дв. 56, ж. 325; ц. пр.
 347. *Габориловка*, д. цар., при рч. Котельникѣ, дв. 28, ж. 112; лвк.
 348. *Гидулены*, с. резешей, при рч. Котельникѣ, дв. 109, ж. 312; ц. пр.
 349. *Загорены*, с. резешей, при рч. Кошельникѣ, дв. 154, ж. 412; ц. пр.
 350. *Курлены*, с. резешей, при рч. Котельникѣ, дв. 88, ж. 403; ц. пр.
 351. *Сирота*, с. цар., при рч. Котельникѣ, дв. 40, ж. 179; ц. пр.
 352. *Слобода Городоха*, с. резешей, при ручьѣ Порослячкѣ, дв. 88, ж. 361, ц. пр., лвк.
 353. *Чегорены*, с. резешей, при Ручьѣ Порослячкѣ, дв. 127, ж. 560; ц. пр., лвк.

59. Вол. Кобылькская.

354. *Кобылка*, с. резешей, дв. 317, ж. 1285; в. пр. (у. г. 18 в.); ц. пр., шк., 8 лвк. Въ 6 в. 2 ц. пр., фонтанъ (мнстр.).
 355. *Безина* (Станка), с. цар., дв. 30, ж. 488; ц. пр., пар. мльнц.
 356. *Войново*, с. цар., при рч. Воля Войновой, дв. 82, ж. 553; ц. пр.
 357. *Зубрешты*, с. резешей, при рч. Игилѣ, дв. 317, ж. 1430; ц. пр., 4 лвк.
 358. *Баменча*, с. цар., дв. 48, ж. 495; ц. пр., лвк.
 359. *Онешты*, с. резешей, при рч. Икимѣ, дв. 107, ж. 538; ц. пр., лвк.
 360. *Переспьчено*, с. резешей, дв. 776, ж. 2481; ц. пр., шк., пчт. ст., 11 лвк.
 361. *Телешово*, с. цар., при урочищѣ Воля-Сергіештылорѣ, дв. 108, ж. 660; ц. пр., лвк.

60. Вол. Крѣулянская.

362. *Крѣуляны*, с. рвзешей, при р. Днѣстрѣ, дв. 344, ж. 611; в. пр. (у. г. 37 в.); ц. пр., млтв. д., шк., пар. мльнц., винок. з., 10 лвк., тржки.
 363. *Балашешты*, с. цар., при р. Реутѣ; дв. 56, ж. 112; ц. пр.
 364. *Галерканы*, с. цар., при р. Днѣстрѣ, дв. 198, ж. 674; ц. пр.
 365. *Жаврены*, с. резешей, при р. Реутѣ, дв. 128, ж. 367; ц. пр.
 366. *Машкауцы*, с. цар. и резешей, при р. Реутѣ; дв. 280, ж. 1196; ц. пр., шк., 5 лвк.
 367. *Морова-Бутучени*, с. цар., при р. Реутѣ, дв. 58, ж. 143; ц. пр.
 368. *Опцканы*, с. цар., при р. Днѣстрѣ, дв. 148, ж. 436; ц. пр., 5 лвк.
 369. *Охричи*, с. цар., при р. Реутѣ, дв. 49, ж. 83; ц. пр.
 370. *Ракулешты*, с. резешей, при р. Реутѣ, дв. 120, ж. 705; ц. пр.
 371. *Слобода-Душка*, д. цар., при р. Днѣстрѣ, дв. 80, ж. 439; пар. мльнц., винок. з.
 372. *Требужены*, с. цар., при р. Реутѣ, дв. 122, ж. 754; ц. пр., шк.
 373. *Устья*, с. цар., при р. р. Днѣстрѣ и Реутѣ, дв. 160, ж. 740; ц. пр.

61. Вол. Резинская.

374. *Резина*, с. цар., при р. Днѣстрѣ, дв. 59, ж. 353; в. пр. (у. г. 50 в.); ц. пр., 3 евр. млтв. д., шк., з. ст., 55 лвк. п. дв., 2 ярм. 23 апрѣля и 26 октября, баз. по четвергамъ.
 375. *Алчедары*, с. цар., при р. Днѣстрѣ, дв. 162, ж. 610; ц. пр., шк.
 376. *Глинжены*, с. цар., при рч. Черной, дв. 80, ж. 464; ц. пр.
 377. *Лилчены*, с. цар., при рч. Черной, дв. 118, ж. 491; ц. пр.
 378. *Матеуцы*, с. цар., при рч. Черной, дв. 120, ж. 593; ц. пр.
 379. *Мицулены*, с. цар., при рч. Черной, дв. 48, ж. 129; ц. пр.
 380. *Парканы*, с. цар., при рч. Черной, дв. 83, ж. 331; ц. пр.
 381. *Попоуцы*, с. цар., при рч. Черной, дв. 223, ж. 694; ц. пр.
 382. *Солоичены*, с. цар., при р. Днѣстрѣ, дв. 81, ж. 469; ц. пр.
 383. *Тарасовка*, с. цар., при р. Днѣстрѣ, дв. 65, ж. 256; ц. пр.
 384. *Паревка*, с. цар., дв. 200, ж. 942; ц. пр., шк.
 385. *Чорна*, с. цар., при р. Днѣстрѣ, дв. 130, ж. 480; ц. пр.
 386. *Шибка*, с. цар., при рч. Черной, дв. 20, ж. 266; ц. пр.

62. Вол. Самашканская.

387. *Самашканы-Де-Сусъ*, с. цар., дв. 113, ж. 235; в. пр. (у. г. 50 в.); ц. пр. (служба не производится). Въ 8 в. 3 ц. пр., шк., ярм. 9 мая (мнстр.).
 388. *Инацеи*, с. резешей, при рч. Саголѣ; дв. 257, ж. 992; ц. пр., шк., 3 лвк.
 389. *Бипешка*, с. резешей, дв. 157, ж. 516; ц. пр., лвк.
 390. *Мешкы*, с. цар., дв. 52, ж. 268; ц. пр.
 391. *Олишканы 1-я*, с. цар., при р. Черной, дв. 63, ж. 272 ц. пр.
 392. *Олишканы 2-я*, с. цар., при рч. Черной, дв. 346, ж. 2514; ц. пр., шк., 3 лвк.
 393. *Пешшты*, с. цар., дв. 178, ж. 675; ц. пр.
 394. *Распоены 1-я*, с. цар., при рч. Добрушѣ, дв. 21, ж. 83; пар. мльнц.

395. *Распопены 2-я*, с. резешей, при рч. Добрушъ, дв. 203, ж. 907; ц. пр., 2 лвк.
 396. *Самашканы-Де-Жосъ*, д. цар. дв. 50, ж. 225; шк.
 397. *Шолданшты*, с. цар., при рч. Черной, дв. 71, ж. 241; ц. пр.

63. Вол. Сусленская.

398. *Суслены-Вышиё*, с. резешей, при урочищъ Воля-Редюй-Богущъ, дв. 179, ж. 1428; в. пр. (у. г. 15 в.); ц. пр., шк., пчт. ст. Въ 6 в. ц. пр.
 399. *Березложя Высиал*, с. цар., при урочищъ Березложъ, дв. 41, ж. 182; ц. пр.
 400. *Высиалъ Жора*, с. цар., при р. Днѣстръ, дв. 75, ж. 326; ц. пр.
 401. *Вышкоуцы*, с. цар., при р. Днѣстръ, дв. 96, ж. 403; ц. пр.
 402. *Жолобокъ*, с. цар., при р. Реутъ, дв. 37, ж. 236; ц. пр.
 403. *Маловата*, с. цар., при р. Днѣстръ, дв. 335, ж. 1628; ц. пр.
 404. *Маркоуцы*, с. цар., при р. Днѣстръ, дв. 83, ж. 413; ц. пр.
 405. *Нижняя Жора*, с. цар., при р. Днѣстръ, дв. 135, ж. 644; ц. пр.
 406. *Оксентія*, с. цар., при р. Днѣстръ, дв. 148, ж. 513; ц. пр.
 407. *Пагаричены*, с. цар., при р. Реутъ, дв. 67, ж. 431; ц. пр., винок. з.
 408. *Пятра-Низшяя*, с. цар., при р. Реутъ, дв. 39, ж. 306; ц. пр.
 409. *Слобода-Домна*, с. цар., при р. Реутъ, дв. 49, ж. 486; ц. пр., 2 лвк., пар. мльнц., тржи.
 410. *Средняя Жора*, с. цар., при р. Днѣстръ, дв. 98, ж. 449; ц. пр., шк.
 411. *Суслены-Низтё*, с. цар., дв. 18, ж. 78; ц. пр., вин. складъ.
 412. *Фуриены-Низшиё*, с. цар., при р. Реутъ, дв. 77, ж. 370; ц. пр.

64. Вол. Теленештская.

413. *Теленетты Старше*, с. б. цар., при рч. Чулукъ, дв. 130, ж. 704; в. пр. (у. г. 46 в.); 2 ц. пр., Синагога, 3 евр. млтв. д., ч. шк., пар. мльнц., фруктово-водочн. з., кирп. з., лвк., 2 п. дв., 2 хрч., баз. еженедѣльно, тржи ежедневно. Въ 1 в. пар. мльнц. Въ 6 в. мнстр. 2 ц. пр.
 414. *Бозешты*, с. резешей, при рч. Багъ, дв. 111, ж. 268; ц. пр.
 415. *Будей*, с. резешей, при урочищъ Фунду-Бачулуй, дв. 186, ж. 487; ц. пр., вин. складъ.
 416. *Васиены*, с. цар., при урочищъ Фунду-Сталоватець, дв. 95, ж. 452; ц. пр.
 417. *Гиришны*, с. резешей, при рч. Гиришевкъ, дв. 217, ж. 1880; ц. пр.
 418. *Гирово*, с. резешей, при рч. Кулъ, дв. 240, ж. 951; ц. пр.
 419. *Гожинешты*, с. цар., при рч. Кулъ, дв. 230, ж. 845; ц. пр.
 420. *Дернессо*, с. резешей, при рч. Дерновцъ, дв. 220, ж. 1156; ц. пр.
 421. *Инешты*, с. цар., при рч. Чулукъ, дв. 128, ж. 633; ц. пр.
 422. *Корново*, с. резешей, при рч. Кулъ, дв. 197, ж. 970; ц. пр., 2 лвк.
 423. *Красношены*, с. цар., при урочищъ Фунду-Бахулуй, дв. 159, ж. 591; ц. пр.
 424. *Лешены*, с. цар., при урочищъ Фунду-Сталоватець, дв. 177, ж. 744; 2 ц. пр.
 425. *Михалаты*, с. цар., при рч. Чухуръ, дв. 54, ж. 245; ц. пр.

426. *Ошиканы*, с. резешей, при рч. Дерновцъ, дв. 328, ж. 1166; ц. пр., лвк., вин. складъ.
 427. *Редены*, с. резешей, при рч. Кулъ, дв. 234, ж. 813; ц. пр.

65. Вол. Тузурская.

428. *Баларашъ* (Тузоры), с. резешей, при рч. Быкъ, дв. 352, ж. 1977; в. пр. (у. г. 50 в.); 2 ц. пр., 2 млтв. д., Синагога, шк., бгд., бльнц., 2 лвк., п. двры, 3 хрч., трк., винок. з., пар. мльнц., вин. складъ. Въ 1 в. ст. ж. д., ресторашъ. Въ 6 в. 2 ц. пр., шк., ярм. 8 сентября (мнстр.). Въ 9 в. 2 ц. пр., 2 ярм. 1-я въ Троицу, 2-я въ Успеніе Богородницы (мнстр.). Въ 10 в. 2 ц. пр., шк., (мнстр.). Въ 15 в. 2 ц. пр., шк., (мнстр.).
 429. *Варзарешты*, с. резешей, дв. 184, ж. 937; ц. пр., 2 лвк.
 430. *Галешты*, с. резешей, при рч. Быкъ, дв. 189, ж. 928; ц. пр., 3 лвк.
 431. *Гожинешты*, с. цар., при рч. Кулъ, дв. 85, ж. 363; ц. пр.
 432. *Ишиканы*, с. резешей, дв. 150, ж. 857; ц. пр.
 433. *Паланка*, с. цар., при ручьѣ Гержавка, дв. 88, ж. 366; ц. пр., лвк.
 434. *Питушка*, с. резешей, при рч. Крачъ-Питушкъ, дв. 306; ж. 994; ц. пр.
 435. *Татарешты*, с. цар., дв. 85, ж. 737; ц. пр.

66. Вол. Чеколтенская.

436. *Чеколтены*, с. б. цар., при р. Реутъ, дв. 223, ж. 814; в. пр. (у. г. 20 в.); ц. пр., шк., з. ст., 3 лвк.
 437. *Бравичены*, с. цар., при р. Реутъ, дв. 130, ж. 601; 2 ц. пр.
 438. *Германешты*, с. резешей, при ручьѣ Маловатиць, дв. 7, ж. 20; ц. пр. (богослуженій вѣтъ).
 439. *Зайканы*, с. цар., при рч. Чулукъ, дв. 60, ж. 247; ц. пр.
 440. *Индереннича*, с. цар., дв. 130, ж. 346; ц. пр.
 441. *Кшипельница*, с. б. г., при рч. Сагалъ; дв. 308, ж. 1581; 2 ц. пр., лвк.
 442. *Клишовка*, с. б. г., при р. Реутъ, дв. 150, ж. 685; ц. пр.
 443. *Кокорозены*, с. цар., при рч. Кошельникъ, дв. 153, ж. 515; ц. пр.
 444. *Сератены*, с. цар., при р. Реутъ, дв. 138, ж. 656; ц. пр.
 445. *Скорцены*, с. цар., при рч. Сагалъ, дв. 232, ж. 768; ц. пр., 4 лвк.
 446. *Сухулучены*, с. б. г., при ручьѣ Маловатиць, дв. 111, ж. 359; ц. пр.
 447. *Цинцарены*, с. б. г., при р. Реутъ, дв. 115, ж. 400; ц. пр.

67. Вол. Чинешеуцкая.

448. *Чинешеуцы*, с. цар., при рч. Глубокій-Яръ, дв. 362, ж. 1584; в. пр. (у. г. 40 в.); ц. пр., 2 шк., з. ст., кирп. з., винок. з., лвк., ярм. 1 октября.
 449. *Гордишешты*, с. цар., при ручьѣ Коюльникъ, дв. 160, ж. 859; ц. пр.
 450. *Екимоуцы*, с. цар., при ручьѣ Вамъ-Сахарня, дв. 214, ж. 1009; ц. пр.
 451. *Коюльничены*, с. цар., при урочищъ Воля-Редулуй, дв. 24, ж. 333; ц. пр., пар. мльнц.
 452. *Минчени-де-Жосъ*, с. цар., при долинь Воля-Садулуй, дв. 27, ж. 172; ц. пр.
 453. *Перены*, с. цар., при рч. Перены, дв. 60, ж. 421; ц. пр.

454. *Припичены-Резеши*, с. б. г., при ручьѣ Воля-Печешты, дв. 108, ж. 439; ц. пр.
455. *Сахарна*, с. цар., при р. Днѣстрѣ, дв. 125, ж. 404; ц. пр., шк., (мнстр.).
456. *Сирково*, с. цар., при ручьѣ Воля-Албулуй, дв. 208, ж. 957; ц. пр.
457. *Трифешты*, с. цар., при рч. Коульничѣ, дв. 105, ж. 534; ц. пр.
458. *Фузовка*, с. цар., при ручьѣ Воля-Луйорусь, дв. 140, ж. 792; ц. пр.
459. *Цахоуцы*, с. цар., при ручьѣ Воля-Миль Парь, дв. 108, ж. 743; ц. пр.

У. СОРОКСКИЙ УѢЗДЪ.

68. Вол. Аріонештская.

460. *Аріонешты*, с. цар., дв. 328, ж. 1482; в. пр. (у. г. 45 в.); ц. пр., шк. Въ 4 в.—2 ц. пр. Въ 5 в.—лвк.
461. *Высокое*, с. цар., дв. 208, ж. 995; ц. пр.
462. *Городищя*, с. цар., дв. 187, ж. 821; ц. пр.
463. *Баларашовка*, с. цар., при р. Днѣстрѣ, дв. 186, ж. 949; ц. пр.
464. *Бременчуль*, с. цар., при р. Днѣстрѣ, дв. 108, ж. 802; ц. пр.
465. *Кричкоуцы*, с. цар., дв. 223, ж. 780; ц. пр.
466. *Покровка*, д. цар., дв. 80; ж. 254; млтв. д.
467. *Сударка*, с. цар., дв. 170, ж. 767; ц. пр.
468. *Унри*, с. цар., при р. Днѣстрѣ, дв. 201, ж. 988; ц. пр.
469. *Ярово*, с. цар., при р. Днѣстрѣ, дв. 102, ж. 559; ц. пр.

69. Вол. Атакская.

470. *Атаки*, мѣст. цар., при р. Днѣстрѣ, дв. 465, ж. 1293; в. пр. (у. г. 50 в.); ц. пр., 2 синагоги, шк., лвки, 18 п. дв., 2 ярм., баз. по воскресеньямъ. Въ 10 в.—пар. млын. Въ 17 в.—пчт. ст. Въ 25 в.—пар. млын.
471. *Брайково*, с. цар., при урочищѣ Валазуй Адамъ, дв. 58, ж. 195; ц. пр.
472. *Бричаны*, с. цар., при урочищѣ Фундатура, дв. 117, ж. 562; ц. пр.
473. *Бырново*, с. цар., при ручьѣ Кочаревѣ, дв. 243, ж. 1109; ц. пр.
474. *Вержаны*, с. цар., при р. Днѣстрѣ, дв. 164, ж. 619; ц. пр.
475. *Бодряны*, с. цар., при рч. Кодрянкѣ, дв. 317, ж. 764; ц. пр.
476. *Мерешевка-Ленкоуцы*, с. цар., при р. Днѣстрѣ, дв. 150, ж. 871; ц. пр.
477. *Мерешевка-Тумановка*, колонія евреевъ, при урочищѣ Гирбовой, дв. 59, ж. 836; млтв. д., 4 п. дв.
478. *Наславче*, с. цар., при р. Днѣстрѣ, дв. 347, ж. 1488; ц. пр.
479. *Савка*, с. цар., при ручьѣ Кайнарѣ, дв. 176, ж. 860; ц. пр.
480. *Слободка-Волчинецъ*, д. цар., при р. Днѣстрѣ, дв. 115, ж. 551; вин. складъ.

70. Вол. Вадичанская.

481. *Вадичаны*, с. резешей, при долиньѣ Валя-Сунгулуй, дв. 164, ж. 706; в. пр. (у. г. 18 в.); 2 ц. пр., шк., з. ст. Въ 9 в.—плотническая маст., паромная переправа черезъ р. Днѣстрѣ.
482. *Ваксаны*, с. цар., дв. 124, ж. 500; ц. пр., шк.
483. *Головчицы*, с. цар., при р. Днѣстрѣ, дв. 123, ж. 540; ц. пр.
484. *Деркоуцы*, с. цар., дв. 136, ж. 517; ц. пр.
485. *Зура* (Высшая и Низшая), с. цар. при рч. Кайнарѣ, дв. 92, ж. 390; ц. пр.
486. *Зурица*, колонія евреевъ, при рч. Койнорѣ, дв. 153, ж. 824; 2 млтв. д., 2 лвк., вин. складъ, баз. черезъ 2 недѣли по четвергамъ.

Волости и важнѣйшія селенія Евр. Россіи, вып. VIII.

487. *Котово*, с. цар., при рч. Койнорѣ, дв. 142, ж. 554; ц. пр.
488. *Бурешница*, с. резешей, при р. Днѣстрѣ, дв. 154, ж. 475; 2 ц. пр.
489. *Макаревка*, с. цар., при рч. Койнорѣ, дв. 67, ж. 288; ц. пр.
490. *Малкоуцы*, с. цар., дв. 14, ж. 83; ц. пр. (безъ богослуженія).
491. *Попешты-Высшіе*, с. резешей, при рч. Койнорѣ, дв. 212, ж. 851; ц. пр., шк.
492. *Попешты-Низшіе*, д. резешей, при рч. Койнорѣ, дв. 155, ж. 537.
493. *Рубленица*, с. цар., дв. 152, ж. 591; ц. пр.
494. *Скинены*, с. цар., дв. 90, ж. 411; ц. пр.
495. *Шептеличи*, с. цар., дв. 108, ж. 454; ц. пр.
496. *Шолканы*, с. цар., дв. 90, ж. 354; ц. пр.

71. Вол. Васкоуцкая.

497. *Васкоуцы* (Шатрены, Суфлянецъ), с. цар., при урочищѣ Фундатура и Валя-Курышулуй, дв. 87, ж. 568; в. пр. (у. г. 28 в.); ц. пр., шк., пар. млын., винок. з. (недѣйств.).
498. *Вертожань*, колонія евреевъ, при р. Днѣстрѣ, дв. 54, ж. 606; млтв. д., п. дв.
499. *Вертюраны-Роюзены*, д. цар., при р. Днѣстрѣ, дв. 113, ж. 691.
500. *Воронково*, с. цар., при р. Днѣстрѣ, дв. 129, ж. 699; ц. пр.
501. *Залучаны*, с. цар., при р. Днѣстрѣ, дв. 72, ж. 269; ц. пр.
502. *Кошерница*, с. цар., при урочищѣ Чорна, дв. 168, ж. 756; ц. пр.
503. *Лоблинъ*, колонія евреевъ, при р. Днѣстрѣ, дв. 51, ж. 943; млтв. д.
504. *Немеровка*, с. цар., при р. Днѣстрѣ, дв. 131, ж. 568; ц. пр.
505. *Поль-Черенкова*, д. цар., дв. 26, ж. 98; з. ст.
506. *Раковецъ*, с. цар., при урочищѣ Валя-Раковецъ, дв. 215, ж. 1072; ц. пр.
507. *Солонецъ*, с. цар., дв. 25, ж. 79; ц. пр.
508. *Темелеуцы*, с. цар., при урочищѣ Темелеуцы, дв. 120, ж. 557; ц. пр.
509. *Черенково*, с. цар., при урочищѣ Окницѣ, дв. 97, ж. 601; ц. пр.
510. *Черешневцы* (Реди), с. цар., при урочищѣ Таловець, дв. 70, ж. 266; ц. пр.
511. *Черлино*, с. цар., при р. Днѣстрѣ, дв. 51, ж. 332; ц. пр.
512. *Черница*, с. цар., при урочищѣ Валя-Редилуй, дв. 129, ж. 608; ц. пр.

72. Вол. Климоуцкая.

513. *Климоуцы*, с. цар., при прудѣ, дв. 151, ж. 822; в. пр. (у. г. 57 в.); ц. пр., шк., лвк. Въ 5 в.—вин. складъ. Въ 6 в. лвк.
514. *Грилоуцы-Низшіе*, с. цар., при рч. Чугурѣ, дв. 155, ж. 729; ц. пр., лвк.

515. *Гырбово* (Оморты), с. цар., дв. 115, ж. 627; ц. пр.
 516. *Деньжаньы*, с. цар., при рч. Чугурь, дв. 164, ж. 925; ц. пр., лvk.
 517. *Дондышаны*, с. цар., дв. 113, ж. 582; ц. пр., лvk.
 518. *Борбуль*, с. цар., дв. 181, ж. 1093; ц. пр., лvk.
 519. *Липникъ*, с. цар., дв. 204, ж. 1629; ц. пр., лvk.
 520. *Мешаны*, д. цар., при ручьѣ, дв. 141, ж. 721; лvk.
 521. *Редю-Маре*, с. цар., дв. 82, ж. 562; ц. пр., лvk., пар. мльн.
 522. *Ружница*, с. цар., при рч. Чугурь, дв. 116, ж. 685; ц. пр., лvk.
 523. *Чернелеока*, с. цар., дв. 183, ж. 1252; ц. пр., лvk.

73. Вол. Котюжанская.

524. *Котюжаньы-Маре*, с. резешей, при урочищѣ Корюхины, дв. 399, ж. 1628; в. пр. (у. г. 40 в.); 2 ц. пр., шк., з. ст., пар. мльн., 9 лvk. Въ 3 в.—2 ц. пр., шк., баз. въ день Успевія Богородицы. Въ 7 в.—пар. мльн., винок. з.
 525. *Бодешты*, с. цар., при урочищѣ Валя-Кручи, дв. 61, ж. 303; ц. пр.
 526. *Домолужаны*, с. резешей, при р. Реутъ, дв. 114, ж. 484; ц. пр., лvk.
 527. *Бяпрешты*, с. цар., при р. Реутъ, дв. 8, ж. 44; ц. пр., баз. по воскресеньямъ.
 528. *Кобыльня-Новая*, с. цар., при урочищѣ Валя-Рѣчикъ, дв. 83, ж. 418; ц. пр.
 529. *Кобыльня-Старая*, д. цар., при урочищѣ Валя-Рѣчикъ, дв. 166, ж. 827.
 530. *Богурешты-Высшійе*, с. цар., при урочищѣ Валя-Цыганкова, дв. 123, ж. 682; ц. пр., лvk.
 531. *Речешты*, с. резешей, при урочищѣ Арманшайка, дв. 95, ж. 372; ц. пр., лvk.
 532. *Рогожаны*, с. цар., при р. Реутъ, дв. 20, ж. 161; ц. пр.
 533. *Стефанешты*, с. цар., при р. Реутъ, дв. 162, ж. 802; ц. пр., лvk.

74. Вол. Надушитская.

534. *Надушитъ* (Боянко), с. цар., при рч. Коболтъ, дв. 246, ж. 1084; в. пр. (у. г. 30 в.); ц. пр., шк. Въ 12 в.—п. дв. Въ 14 в.—винок. з., вин. складъ.
 535. *Анфисовка* (Софія), с. цар., дв. 347, ж. 1440; ц. пр.
 536. *Аспашаны-Большіе*, с. цар., при рч. Коболтъ, дв. 190, ж. 941; ц. пр.
 537. *Болбочи*, д. цар., при рч. Койнаръ, дв. 167, ж. 826.
 538. *Деметевка*, д. цар., при рч. Коболтъ, дв. 108, ж. 534.
 539. *Дрокія* (Дротія), д. цар., при рч. Коболтъ, дв. 198, ж. 767; пар. мльн.
 540. *Изворы*, с. цар., при рч. Койнаръ, дв. 40, ж. 285; ц. пр.
 541. *Бетросы* (Петросы), с. цар., при рч. Коболтъ, дв. 298, ж. 1218; ц. пр., лvk.
 542. *Коболта*, с. цар., при рч. Коболтъ, дв. 199, ж. 634; ц. пр.
 543. *Койнаръ-Вьки* (Койнаръ-Старый), с. цар., при рч. Койнаръ, дв. 288, ж. 1253; ц. пр., шк.
 544. *Формушка*, с. цар., при рч. Койнаръ, дв. 139, ж. 672; ц. пр.
 545. *Шуры*, с. цар., при рч. Коболтъ, дв. 280, ж. 1086; ц. пр.

75. Вол. Оволинская.

546. *Околино*, с. цар., дв. 84, ж. 326; в. пр. (у. г. 5 в.); ц. пр., шк.
 547. *Бужеровка*, с. цар., при р. Днѣстръ, дв. 136, ж. 587; ц. пр., винок. з.

548. *Васильково*, с. цар., при р. Днѣстръ, дв. 176, ж. 784; ц. пр., 2 лvk.
 549. *Водляны* (Таберчени), с. цар., дв. 127, ж. 590; ц. пр., этапъ.
 550. *Волово*, с. резешей, дв. 60, ж. 229; ц. пр.
 551. *Дубно* (Притычени), с. цар., дв. 106, ж. 577; ц. пр., плотнич. маст.
 552. *Думбровены*, колонія евреевъ, дв. 119, ж. 1225; 4 млтв. д., лvk., 3 п. дв.
 553. *Косоуцы*, с. цар., при р. Днѣстръ, дв. 210, ж. 1199; ц. пр., паромная переправа.
 554. *Парканы*, с. цар., дв. 94, ж. 529; ц. пр. (безъ богослуженія).
 555. *Слободзья-Воронкова*, с. цар., при р. Днѣстръ, дв. 107, ж. 490; ц. пр.
 556. *Стайканы*, с. резешей, дв. 80, ж. 317; ц. пр.
 557. *Трифоуцы*, с. цар., при р. Днѣстръ, дв. 123, ж. 554; ц. пр.
 558. *Христинъ*, с. резешей, дв. 140, ж. 569; ц. пр.

76. Вол. Пепенская.

559. *Пепены*, с. цар., при долині Илгачъ, дв. 199, ж. 1005; в. пр. (у. г. 72 в.); ц. пр., шк., з. ст., лvk.
 560. *Балашешты*, с. цар., дв. 15, ж. 129; ц. пр.
 561. *Драганешты*, с. цар., при рч. Солонць, дв. 146, ж. 954; ц. пр., лvk.
 562. *Копочаны*, с. цар., при рч. Чулукъ, дв. 98, ж. 665; ц. пр.
 563. *Касовское*, с. цар., дв. 132, ж. 639; ц. пр.
 564. *Котюжанъ-Мичъ*, с. цар., дв. 58, ж. 386; ц. пр.
 565. *Пренелица*, с. цар., при рч. Чулукъ, дв. 161, ж. 741; ц. пр.
 566. *Резелея*, д. цар., при долині Илгачи, дв. 27, ж. 76; лvk.
 567. *Чутулешты*, с. цар., дв. 200, ж. 1136; ц. пр., шк., з. ст.

77. Вол. Рашковская.

568. *Рашково* (Вадъ-Рашково), с. цар., при р. Днѣстръ, дв. 164, ж. 905; в. пр. (у. г. 50 в.); 2 ц. пр., 2 евр. млтв. д., синагога, 40 лvk., 2 п. дв., 8 кожев. з., ярм. средопостная, баз. по воскресеньямъ. Въ 10 в.—5 ц. пр., шк., винок. з., пар. мльн., 2 склада спирта, ярм. въ Вознесенье Господне. Въ 20 в.—ц. пр.
 569. *Жабна*, с. резешей, при р. Днѣстръ, дв. 150, ж. 543; ц. пр.
 570. *Бугурешты*, с. цар., при урочищѣ Валя-Когурештъ, дв. 120, ж. 912; ц. пр.
 571. *Куничя*, с. цар., при урочищѣ Урсайка, дв. 204, ж. 306; ц. пр., 2 лvk.
 572. *Куширка Высшая*, с. цар., при урочищѣ Урсайка, дв. 114, ж. 548; ц. пр.
 573. *Куширка Низшая*, д. цар., при урочищѣ Урсайка, дв. 131, ж. 678.
 574. *Доляна-Куничи*, с. цар., при урочищѣ Урсайка, дв. 218, ж. 1232; ц. пр.
 575. *Салъча*, с. цар., при урочищѣ Валя-Покей, дв. 48, ж. 202; ц. пр.
 576. *Сенатовка* (Вогика), с. цар., при р. Днѣстръ, дв. 170, ж. 830; 2 ц. пр.

78. Вол. Тырновская.

577. *Тырново*, с. цар., 200, ж. 1002; в. пр. (у. г. 45 в.); 2 ц. пр., шк., з. ст., 2 лvk. Въ 15 в.—пар. мльн., винок. з., вин. складъ.

578. *Валя-Цариградулуй*, с. цар., при ручьѣ, дв. 262, ж. 1241; ц. пр., 4 лvk.
579. *Гамляны*, с. цар., при рч. Чучорѣ, дв. 136, ж. 666.
580. *Гыздита*, с. цар., при прудѣ, дв. 171, ж. 877; ц. пр.
581. *Грычешо*, колонія евреевъ, дв. 100, ж. 814; 3 млтв. д., 14 лvk., 4 п. дв., баз. еженедѣльно.
582. *Марамоновка*, с. цар., при рч. Куболтѣ, дв. 320, ж. 1251; ц. пр., шк., 5 лvk.
583. *Новый-Мендыкъ*, с. цар., при рч. Куболтѣ, дв. 221, ж. 985; ц. пр., 4 лvk.
584. *Плопи* (Троистень), с. цар., при рч. Куболтѣ, дв. 189, ж. 1019; ц. пр., 2 лvk.
585. *Русяны*, с. цар., при рч. Чугорѣ, дв. 100, ж. 764; ц. пр.
586. *Скальы* (Верхнія и Нижнія), с. цар., при р. Реутѣ, дв. 129, ж. 851; ц. пр., лvk.
587. *Цауль-Нижній-Городичъ* (Цауль-Верхній-Городичъ), с. цар., при ручьѣ, дв. 163, ж. 894; ц. пр., 3 лvk.
588. *Шальвиры*, д. резешей, при рч. Куболтѣ, дв. 65, ж. 335; лvk.
79. Вол. Флорештская.
589. *Флорешты*, с. цар., при р. Реутѣ, дв. 168, ж. 865; в. пр.

- (у. г. 30 в.); 2 ц. пр., бльн., шк. Въ 11 в.—плотническая маст.
590. *Бабулешты*, с. цар., при р. Реутѣ, дв. 50, ж. 312; ц. пр. (безъ богослуженія).
591. *Байринешты*, с. цар., при р. Реутѣ, дв. 268, ж. 1113; ц. пр.
592. *Варваровка*, д. цар., при р. Реутѣ, дв. 116, ж. 558.
593. *Гвоздово*, с. цар., при р. Каменкѣ, дв. 64, ж. 338; ц. пр.
594. *Гура - Байнара*, д. цар., при р. Реутѣ, дв. 130, ж. 675; з. ст.
595. *Луна* (Дроздіесты), д. цар., при р. Реутѣ, дв. 104, ж. 544; складѣ винограднаго вина.
596. *Маркулешты*, колонія евреевъ, при р. Реутѣ, дв. 64, ж. 791; 2 млтв. д., 7 лvk., 2 п. дв.
597. *Маркулешты*, с. цар., при р. Реутѣ, дв. 56, ж. 357; ц. пр.
598. *Празжало* (Вадурелы), с. цар., при р. Реутѣ, дв. 220, ж. 1202; ц. пр.
599. *Путинешты*, с. цар., дв. 183, ж. 577; ц. пр.
600. *Радуляны*, д. цар., дв. 147, ж. 554.
601. *Севировка*, с. цар., при рч. Койнарѣ, дв. 73, ж. 381; ц. пр.
602. *Цыра-Низшал*, с. резешей, при р. Реутѣ, дв. 26, ж. 91; ц. пр.
603. *Чендша* (Бородничены), с. цар., при р. Реутѣ, дв. 47, ж. 205; ц. пр.

У. ХОТИНСКІЙ УѢЗДЪ.

80. Вол. Вричанская.

604. *Вричаны*, мѣст. цар., при рѣчкѣ и прудахъ, дв. 178, ж. 756; в. пр. (у. г. 53 в.); ц. пр., 13 евр. млтв. д., синагога, бльн., ант., шк., пчт. ст., 169 лvk., вин. складѣ, 2 пивоварни, баз. по вторникамъ и воскресеньямъ. Въ 18 в.—пчт. ст. Въ 19 в.—винок. з., вин. складѣ. Въ 24 в.—паров. мльн.
605. *Валкоуцы-Дежосъ*, с. цар., при рч. Раковцѣ, дв. 69, ж. 303; ц. пр.
606. *Болбоки*, с. цар., при прудѣ, дв. 87, ж. 424; ц. пр.
607. *Гинкоуцы*, с. цар., при рч. Потыньгѣ, дв. 185, ж. 942; ц. пр.
608. *Глинное*, с. цар., при рч. Жидохизѣ, дв. 163, ж. 832; ц. пр., шк.
609. *Гримакоуцы*, с. цар., при рчч. Окжей, Козаковѣ, Содорилловѣ и безъимянной, дв. 280, ж. 1372; ц. пр.
610. *Грубна*, д. цар., при прудѣ и рѣчкѣ, дв. 130, ж. 465; ч., млтв. д., лvk., кирп. з.
611. *Коликоуцы*, с. цар., при прудѣ, дв. 219, ж. 942; ц. пр.
612. *Борыстоуцы*, с. цар., при прудахъ, дв. 166, ж. 789; ц. пр.
613. *Маркоуцы*, с. цар., при прудахъ, дв. 179, ж. 893; ц. пр., шк.
614. *Мелдыкоуцы*, с. цар., при рч. Драдищѣ, дв. 120, ж. 764; ц. пр.
615. *Новоселица*, с. цар., при прудахъ, дв. 258, ж. 1580; ц. пр., шк.
616. *Паладил*, с. цар., при рч. Чугурѣ, дв. 88, ж. 415; ц. пр.
617. *Ретуида*, с. цар., при прудѣ, дв. 103, ж. 589; ц. пр.
618. *Росошаны*, с. цар., при озерѣ, дв. 140, ж. 786; ц. пр. (сгорѣвшая).
619. *Табаны* (Млиноуцы), с. цар., при р. Малой, дв. 190, ж. 1134; ц. пр.
620. *Требисоуца*, с. цар., при рч. Драбищѣ, дв. 144, ж. 640; ц. пр.
621. *Чеплеуцы*, с. цар., при рч. Кирикѣ, дв. 179, ж. 912; ц. пр.

81. Вол. Грозинская.

622. *Грозинца*, с. цар., при протокѣ Кипичка, дв. 344, ж. 1902; в. пр. (у. г. 32 в.); ц. пр., евр. млтв. д., шк., 3 лvk. Въ 2 в.—пивов. з. Въ 3 в.—евр. млтв. д. Въ 6 в.—евр. млтв. д. Въ 14 в.—евр. млтв. д., 3 лvk.
623. *Баламутовка*, д. цар., при рр., Днѣстрѣ и Онутѣ, дв. 174, ж. 896; 3 лvk.
624. *Бочкоуцы*, с. цар., при рч. безъимянной, дв. 293, ж. 1823; ц. пр., 4 лvk.
625. *Должосъ*, д. цар., при рч. Орундеѣ, дв. 147, ж. 730; 4 лvk.
626. *Коленкоуцы*, с. цар., при рчч. безъ названій, дв. 627, ж. 3172; ц. пр., евр. млтв. д., шк., 7 лvk.
627. *Малинцы*, с. цар., при рчч. безъимянныхъ, дв. 337, ж. 1815; ц. пр., шк., 8 лvk.
628. *Перебликовцы*, с. цар., при р. Днѣстрѣ, дв. 234, ж. 1288; ц. пр.
629. *Поль-Онутъ* (Пашканы), с. цар., при ррч. Онутѣ и Черн. Потокѣ, дв. 40, ж. 258; ц. пр.
630. *Ржавинцы*, с. цар., при р. Онутѣ, дв. 266, ж. 1658; ц. пр., евр. млтв. д., шк., 4 лvk.
631. *Санкоуцы*, с. цар., при рч. Горшияѣ, дв. 232, ж. 1211; ц. пр., 4 лvk.
632. *Шилоуцы*, с. цар., при рч. безъимянной, дв. 432, ж. 2248; ц. пр., шк., 9 лvk.
633. *Шишковцы*, с. цар., при рч. Шипотѣ, дв. 50, ж. 578; ц. пр.

82. Вол. Данкоуцкая.

634. *Данкоуцы*, с. цар., дв. 114, ж. 478; в. пр. (у. г. 8 в.); ц. пр. Въ 10 в.—винок. и кирп. з.
635. *Долинны*, с. цар., при источн. Ткачевое болото, дв. 240; ж. 1159; ц. пр., шк.
636. *Каплевка*, с. цар., при ур. Мацюковская долина, дв. 231, ж. 1022; ц. пр., шк.

637. *Бруликъ*, с. цар., при ручьѣ Кардѣ, дв. 135, ж. 1081; ц. пр.
 638. *Пашкоуцы*, с. цар., при ручьѣ Маткѣ, дв. 190, ж. 1067; ц. пр.
 639. *Ставчаны*, [с. цар., при ручьяхъ Ставленѣ, Деревіевѣ и Джулинѣ, дв. 190, ж. 1127; ц. пр.
 640. *Толбураны*, с. цар., при источн. Джуровѣ Ярѣ, дв. 162, ж. 865; 2 ц. пр., шк.

83. Вол. Единецкая.

641. *Еденцы*, мѣст. цар., при урочищѣ Валя-Дхось, дв. 189, ж. 914; в. пр. (у. г. 76 в.); ц. пр., 4 млтв. д., блн., 3 шк., 95 лвк., 6 п. дв., вин. складъ, баз. повторникамъ. Въ 22 в.—винок. з. Въ 23 в.—3 кардона. Въ 24 в.—2 кардона. Въ 25 в.—кардонъ. Въ 26 в.—кардонъ. Въ 27 в.—2 кардона.
 642. *Бурланешты*, с. цар., при рч. Драбищѣ, дв. 95, ж. 437; ц. пр.
 643. *Вишоры* (Драгунешты), с. цар., при р. Прутѣ, дв. 115 ж. 517; ц. пр.
 644. *Гординешты*, с. цар., при рч. Раковецѣ, дв. 183, ж. 831; ц. пр., ч.
 645. *Баракушаны*, с. цар., при рч. Вилии, дв. 250, ж. 113; ц. пр.
 646. *Коржеуцы*, с. цар., при рч. Вилии, дв. 411, ж. 1657; ц. пр., шк., пчт. ст.
 647. *Старые Ветражи* (Петроуцы. Бедриживени), с. цар., при р. Прутѣ, дв. 60, ж. 441; ц. пр.
 648. *Тринки* (Свѣчкоуцы), с. цар., при рч. Драбищѣ, дв. 177, ж. 942; 2 ц. пр.
 649. *Тырнова*, с. цар., при рч. Раковцѣ, дв. 123, ж. 633; ц. пр.
 650. *Фитешты*, д. цар., при рч. Драбищѣ, дв. ж. 602.

84. Вол. Кельменская.

651. *Кельменцы* (Кельмешты), с. цар., при ручьѣ, дв. 431, ж. 2317; в. пр. (у. г. 30 в.); ц. пр., шк., п. дв. Въ 2 в.—п. дв. Въ 8 в.—п. дв.
 652. *Бабино* (Дерентоло, Горбѣ, Кишла), с. цар., при ручьѣ Кишлѣ, дв. 278, ж. 1735; 2 ц. пр., евр. млтв. д., шк.
 653. *Бордюв* (Толмачіе), с. цар., при ручьѣ, дв. 109, ж. 748; ц. пр.
 654. *Бузовица*, с. цар., при ручьѣ, дв. 275, ж. 1386; ц. пр., шк.
 655. *Бырново*, с. цар., при р. Днѣстрѣ, дв. 222, ж. 1164; ц. пр.
 656. *Вартикоуцы*, с. цар., при рч. безымянной, дв. 129, ж. 849.
 657. *Волчинецъ*, с. цар., при ручьѣ, дв. 117, ж. 955; ц. пр., табачная плантація.
 658. *Вороновица*, с. цар., при р. Днѣстрѣ, дв. 104, ж. 575; ц. пр., переправа.
 659. *Грушеуцы*, с. цар., при ручьѣ, дв. 269, ж. 959; ц. пр., табачная плантація.
 660. *Бишма-Неджимова*, д. цар., при р. Днѣстрѣ, дв. 132, ж. 1352; табачная плантація.
 661. *Ленкоуцы* (Ленкоуцы), с. цар., при ручьѣ Шипатѣ, дв. 300, ж. 1430; ц. пр., шк.
 662. *Макировка*, с. цар., при р. Днѣстрѣ, дв. 91, ж. 593; ц. пр.
 663. *Медьжа-Казенная*, с. цар., при рч. безымянной, дв. 108, ж. 547; ц. пр.
 664. *Мотанецъ*, с. цар., при ручьѣ, дв. 163, ж. 991; ц. пр., шк., п. дв.
 665. *Нагоряны*, с. цар., при ручьѣ, дв. 105, ж. 546; ц. пр., п. дв.
 666. *Перкоуцы* (Перкоуцы, Кишма Перковская), с. цар., при ручьѣ, дв. 131, ж. 772; ц. пр.

667. *Рестев Атака*, с. цар., при р. Днѣстрѣ, дв. 211, ж. 1239; ц. пр., переправа черезъ Днѣстрѣ паромомъ.

85. Вол. Клишковская.

668. *Клишковцы*, с. цар., дв. 579, ж. 3681; в. пр. (у. г. 20 в.); ц. пр., шк., 3 лвк. Въ 5 в.—сахарн. з.
 669. *Владычна*, с. цар., при оз. Джулинѣ, дв. 218, ж. 1143; ц. пр., шк.
 670. *Заржаны*, с. цар., в. 276, ж. 1503; ц. пр., шк.
 671. *Керстицы*, с. цар., при оз. Джулинѣ, дв. 178, ж. 801; ц. пр., шк.
 672. *Полу-Рухотина* (Рашковская Слободка), д. цар., при р. Днѣстрѣ, дв. 28, ж. 94; 2 сукновальни.
 673. *Поляна*, с. цар., при протоцѣ, дв. 152, ж. 826; ц. пр.
 674. *Рухотино*, с. б. г., при р. Днѣстрѣ, дв. 21, ж. 187; ц. пр., сукновальня.
 675. *Широуцы*, с. цар., при оз. Джулинѣ, дв. 221, ж. 1238.

86. Вол. Липканская.

676. *Липканы*, с. цар., при рч. Медвѣденкѣ, дв. 142, ж. 879; в. пр. (у. г. 30 в.); 2 ц. пр., евр. синагога, 4 млтв. д., 115 лвк., 5 п. дв., тржки по четвергамъ и воскресеньямъ. Въ 8 в.—кардонъ. Въ 9 в.—кардонъ. Въ 14 в.—п. дв.
 677. *Баламнешты*, с. цар., при рч. Вилии, дв. 135, ж. 423; ц. пр.
 678. *Берлинцы*, д. цар., при рч. Вилии, дв. 115, ж. 1005.
 679. *Бпявциуцы*, с. цар., при рч. Вилии, дв. 112, ж. 644; ц. пр.
 680. *Дребкоуцы*, с. цар., при рч. Прутецѣ, дв. 211, ж. 1210; ц. пр.
 681. *Катюжаны*, с. цар., при рч. Вилии, дв. 292, ж. 1688; ц. пр., шк.
 682. *Кишло Замжѣвка*, с. цар., при рч. Медвѣдкѣ, дв. 191, ж. 1213; ц. пр.
 683. *Кишло-Земля*, с. цар., при рч. Пупушдѣ, дв. 195, ж. 385; ц. пр.
 684. *Кишло-Саливо*, с. цар., при рч. Шкуровой, дв. 297, ж. 1801; ц. пр.
 685. *Котельна* (Солоненко), с. цар., при рч. Ланга, дв. 159, ж. 974; ц. пр.
 686. *Крива*, с. цар., при р. Прутѣ, дв. 207, ж. 1135; ц. пр., шк.
 687. *Лара*, с. цар., при рчч. Вилии и Изворѣ, дв. 453, ж. 2461, ц. пр.
 688. *Перерита*, с. цар., при рч. Прутѣ, дв. 193, ж. 940; ц. пр., шк.
 689. *Тыцканы*, с. цар., при рч. Липканкѣ, дв. 251, ж. 1321; ц. пр.
 690. *Чебрево*, с. цар., при р. Прутѣ, дв. 32, ж. 218; ц. пр.
 691. *Шереуцы*, с. цар., при р. Прутѣ, дв. 218, ж. 1245; ц. пр.

87. Вол. Новоселицкая.

692. *Новоселица*, мѣст. цар., при р. Прутѣ, дв. 145, ж. 1007; в. пр. (у. г. 40 в.); ц. пр., синагога, 2 млтв. д., шк., лаваретъ, пчт. ст., свѣчн. з., мыловар. з., 3 кожев. з., пивовар. з., 50 лвк., кардонъ, 4 п. дв., 4 вин. погр., баз. Въ 3 в.—кардонъ.
 693. *Берестье*, с. цар., при урочищѣ Берестье, дв. 90, ж. 520; ц. пр.
 694. *Ванчикоуцы*, с. цар., при р. Прутѣ, дв. 278, ж. 1526; ц. пр., шк., кард. нъ.

695. *Диноуцз*, с. цар., при урочищѣ Диноуцахъ, дв. 300 ж., 1519; ц. пр.
696. *Котилево*, с. цар., при рч. безымянной, дв. 215, ж. 1208; ц. пр.
697. *Малинешты*, с. цар., при урочищѣ Малинештахъ, дв. 121, ж. 749; ц. пр.
698. *Маршинцы*, с. цар., при р. Прутѣ, дв. 383, ж. 1969; ц. пр., кардонъ.
699. *Полъ-Ванчикуцз* (Костычаны), д. цар., при р. Прутѣ, дв. 96, ж. 591; кардонъ.
700. *Ракитна*, с. цар., при рч. Рокатнѣ, дв. 280, ж. 1428; ц. пр., кардонъ.
701. *Рескоуцы*, с. цар., при рч. Рокатнѣ, дв. 112, ж. 463; ц. пр., кардонъ.
702. *Рынчагъ*, с. цар., при ручьѣ, дв. 168, ж. 853; ц. пр.
703. *Строешцы* (Строешты), с. цар., при р. Прутѣ, дв. 80, ж. 452; ц. пр.
704. *Тарасоуцы*, с. цар., при р. Прутѣ, дв. 579, ж. 3241; ц. пр., шк., кардонъ.
705. *Черлено-Мара*, с. цар., при рчч. Боднизъ и Черлентѣ, дв. 169, ж. 1976; ц. пр.

88. Вол. Романкоуцкая.

706. *Романкоуцы*, с. цар., при ручьѣ Рагозѣ, дв. 373, ж. 2203; в. пр. (у. г. 65 в.); ц. пр., шк.
707. *Васькоуцы*, с. цар., при урочищѣ Виліе и Рудой, дв. 287, ж. 1625; ц. пр., шк., кирп. з.
708. *Витранка*, с. цар., при ручьѣ, дв. 106, ж. 592; ц. пр.
709. *Комарово*, с. цар., при урочищѣ Шейнѣ, дв. 315, ж. 1507; ц. пр., 3 гончари. зав.
710. *Комаровскій Полесановъ Ярз*, д. цар., при рч. безымянной, дв. 40, ж. 200; 2 гончари. зав.
711. *Борманз*, с. цар., при р. Днѣстрѣ, дв. 212, ж. 1063; ц. пр.
712. *Булишовка*, с. цар., при ручьѣ, дв. 101, ж. 541; ц. пр.
713. *Молдова*, с. цар., при р. Днѣстрѣ, дв. 224, ж. 1220; ц. пр., шк.
714. *Непоротово*, с. цар., при [р. Днѣстрѣ, дв. 204, ж. 1119; ц. пр., пивовар. з.
715. *Селеши*, с. цар., при рч. Балкѣ, дв. 381, ж. 2271; ц. пр., шк.
716. *Сербычаны*, с. цар., при ручьѣ Драдищѣ, дв. 86, ж. 497; ц. пр.
717. *Шебутьинцы*, с. цар., при урочищахъ Батырскомъ и Клевскомъ, дв. 258, ж. 1394; ц. пр., пар. мльн.
718. *Яноуцы*, с. цар., при рчч. Панковской, Яновой и Горанской, дв. 282, ж. 1608; ц. пр., шк., кирп. з., винок. з.

89. Вол. Рукшинская.

719. *Рукшино*, с. цар., при ручьѣ Бридки, дв. 402, ж. 2004; в. пр. (у. г. 5 в.); ц. пр., шк. Въ 2 в. — винок. з. (недѣйств.). Въ 8 в. — евр. млтв. д., винок. з., 2 вин. склада, лвк.
720. *Атаки*, с. цар., при р. Днѣстрѣ, дв. 110, ж. 607; ц. пр., шк.
721. *Гордіуцы*, с. цар., при р. Днѣстрѣ, дв. 62, ж. 355; ц. пр.
722. *Недобоуцы*, с. цар., при ручьѣ Хабиновъ Ярз, дв. 304, ж. 1432; ц. пр.

723. *Пригородокъ*, с. цар., при р. Днѣстрѣ, дв. 131, ж. 635; ц. пр.
724. *Рошково*, с. цар., при р. Днѣстрѣ, дв. 228, ж. 1147; ц. пр., шк., 2 сукновальни.
725. *Чепоносы*, с. цар., при ручьѣ Гуковѣ, дв. 127, ж. 1083; ц. пр.

90. Вол. Секурянская.

726. *Секураны*, мѣст. цар., при урочищахъ Флокѣ и Медвѣдѣ, дв. 395, ж. 2043; в. пр. (у. г. 79³/₄ в.); 2 ц. пр., 7 евр. млтв. д., шк., пчт. ст., з. ст., винок. з., кирп. з., 50 лвк., 10 п. дв., баз. по четвергамъ. Въ 18 в. — винок. з.
727. *Барладяны*, с. цар., при рч. Чугарѣ, дв. 80, ж. 503; ц. пр.
728. *Бьлозювка-Казенное*, д. цар., при урочищѣ Прокошинъ, дв. 134, ж. 751; ч.
729. *Волошково*, с. цар., при р. Днѣстрѣ, дв. 102, ж. 582; ц. пр.
730. *Гвоздоуцы*, с. цар., дв. 248, ж. 1402; ц. пр.
731. *Елокушна*, с. цар., при рч. Раковцѣ, дв. 292, ж. 1503; ц. пр.
732. *Коболмино*, с. цар., при рч. Фундей, дв. 325, ж. 1847; ц. пр.
733. *Ломатины*, с. цар., дв. 315, ж. 1735; ц. пр.
734. *Мигалашаны*, с. цар., при рч. Рѣчѣ, дв. 135, ж. 692; ц. пр.
735. *Михалканы*, с. цар., при урочищѣ Каленомъ Яру, дв. 164, ж. 934; ц. пр.
736. *Ожеево*, с. цар., при р. Днѣстрѣ, дв. 126, ж. 700; ц. пр.
737. *Окица*, с. цар., при рч. Валя - Море, дв. 196, ж. 915; ц. пр., пар. мльн.
738. *Роспопинцы*, д. цар., при р. Днѣстрѣ, дв. 150, ж. 929.
739. *Ходороуцы*, с. цар., при рч. Раковцѣ, дв. 220, ж. 970; ц. пр.

91. Вол. Сталинештская.

740. *Сталинешты*, с. цар., при ручьѣ, дв. 215, ж. 1062; в. пр. (у. г. 23 в.); ц. пр., шк., пчт. ст. Въ 7 в. — ц. пр.
741. *Балкоуцы*, с. цар., при рч. Бульволя, дв. 173, ж. 739; ц. пр., шк.
742. *Вьлоуцы*, с. цар., при рч. безымянной, дв. 185, ж. 739; ц. пр.
743. *Гиждево*, с. цар., дв. 139, ж. 376; ц. пр., этапъ.
744. *Костычаны*, с. цар., при р. Прутѣ, дв. 118, ж. 508; ц. пр., евр. млтв. д.
745. *Коиуллы*, д. цар., при р. Прутѣ, дв. 102, ж. 415; кардонъ.
746. *Негринцы*, д. цар., при р. Прутѣ, дв. 65, ж. 310; шк., кардонъ.
747. *Несвоя*, с. цар., при рч. Баданѣ, дв. 198, ж. 892; ц. пр.
748. *Мамалыга*, с. б. г., при р. Прутѣ, дв. 187, ж. 655; ц. пр., кардонъ.
749. *Сыгжера*, с. цар., при рч. безымянной, дв. 77, ж. 371; ц. пр.
750. *Форостит*, с. цар., при урочищѣ Боричъ, дв. 163, ж. 629; ц. пр.
751. *Шеораны*, с. цар., при р. Прутѣ, дв. 140, ж. 516; ц. пр., кардонъ.
752. *Шербинцы*, с. цар., дв. 173, ж. 617; ц. пр.

VII. ЯССКІЙ УѢЗДЪ.

92. Вол. Волотинская.

753. *Болотино*, с. цар., при р. Каменкѣ, дв. 170, ж. 1034; в. пр. (у. г. 50 в.); ц. пр., шк., з. ст., 3 лвк., баз. по вторникамъ. Въ 4 в.—ц. пр., 4 кардона. Въ 6 в.—кардонъ. Въ 8 в.—кардонъ. Въ 9 в.—2 кардона. Въ 15 в.—кардонъ. Въ 16 в.—кардонъ. Въ 17 в.—кардонъ. Въ 25 в.—кардонъ. Въ 26 в.—кардонъ. Въ 27 в.—2 кардона. Въ 28 в.—2 кардона.
754. *Беррикань* (Лунка), с. цар., при рр. Прутѣ и Каменкѣ, дв. 5, ж. 17, ц. пр.
755. *Бутешты-Величко*, с. цар., при р. Каменкѣ и прудѣ Силуинь, дв. 68, ж. 229; ц. пр.
756. *Бутешты-Ставро* (Бранешты), д. цар., при рр. Прутѣ и Каменкѣ, дв. 10, ж. 138; 2 лвк., баз. по понедѣльникамъ.
757. *Василеуцы* (Ретяны), с. цар., при р. Прутѣ, дв. 16, ж. 162; ц. пр.
758. *Ганчешты* (Ниркань), с. цар., при р. Каменкѣ, дв. 106, ж. 434; ц. пр.
759. *Гимедиены*, с. цар., дв. 230, ж. 930; ц. пр., шк., 2 лвк.
760. *Думань*, с. цар., при прудѣ, дв. 135, ж. 814; ц. пр.
761. *Кажба*, д. цар., при рч. Джибѣвецѣ, дв. 121, ж. 629.
762. *Калинешты*, с. цар., при р. Каменкѣ, дв. 224, ж. 1083; ц. пр., шк., з. ст.
763. *Каменка*, с. цар., при р. Каменкѣ, дв. 119, ж. 554; ц. пр.
764. *Кетришъ*, с. цар., при р. Каменкѣ, дв. 76, ж. 322; ц. пр.
765. *Кубань*, с. цар., при р. Каменкѣ, дв. 188, ж. 987; ц. пр., 2 лвк.
766. *Кухнешты*, с. цар., при р. Каменкѣ, дв. 207, ж. 952; ц. пр., шк., лвк.
767. *Петрушены*, с. цар., при прудахъ, дв. 116, ж. 568; ц. пр.
768. *Слободзея-Бутешты* (Ретяны), д. цар., при р. Прутѣ, дв. 20, ж. 105; пар. мльн.
769. *Чучуля*, с. цар., при прудѣ, дв. 230, ж. 1027; ц. пр., шк., 2 лвк.

93. Вол. Вѣльцко-Слободзейская.

770. *Вѣльцкая Слободзея*, с. цар., при рч. Реутѣ, дв. 98, ж. 403; в. пр. (у. г. 1 в.); ц. пр. Въ 2 в.—шерстобитный з. Въ 13 в.—вин. складъ. Въ 12 в.—3 евр. млтв. д., баз. по четвергамъ.
771. *Биличени* (Слободзея-Паналти), с. цар., дв. 206, ж. 1142; ц. пр.
772. *Гечу-Вики*, с. цар., при рч. Реутѣ, дв. 70, ж. 395; ц. пр.
773. *Гечу-Ноу*, с. цар., при рч. Реутѣ, дв. 125, ж. 639; ц. пр.
774. *Марандяны*, с. цар., при урочищѣ Гурбуля, дв. 168, ж. 556; ц. пр.
775. *Новая Стримба*, с. цар., при рч. Реутѣ, дв. 47, ж. 100; лют. ц.
776. *Пеленя*, с. цар., при урочищѣ Рыно-Гонгулуй, дв. 368, ж. 1634; 2 ц. пр., шк.
777. *Перлица* (Киржовка), с. цар., дв. 146, ж. 725; 2 ц. пр.
778. *Робоя* (Мигешты), д. цар., дв. 164, ж. 818.
779. *Рыча*, с. цар., при рч. Копочанкѣ, дв. 113, ж. 543; ц. пр., пчт. ст.
780. *Стримба* (Курлятеки), с. цар., при рч. Реутѣ; дв. 199, ж. 1094; ц. пр.

781. *Стурѣзовка*, с. цар., при урочищѣ Кувригѣ, дв. 308, ж. 1198; ц. пр.
782. *Фундура*, д. цар., при урочищѣ Фунда, дв. 178, ж. 912 лвк.
783. *Цыплешты*, с. цар., при рч. Реутѣ, дв. 77, ж. 321; ц. пр.

94. Вол. Гиличенская.

784. *Гиличени*, д. цар., при рч. Маломъ Чулукѣ, дв. 131, ж. 616; в. пр. (у. г. 46 в.); шк., пчт. ст., винок. з.
785. *Бешены*, с. цар., дв. 36, ж. 243; ц. пр.
786. *Валлалуй-Влада* (Думбровица), колонія евреевъ, при рч. Маломъ Чулукѣ, дв. 91, ж. 573; 2 млтв. д.
787. *Глинжоны*, с. цар., при рч. Маломъ Чулукѣ, дв. 269, ж. 1236; ц. пр.
788. *Думбровица*, с. б. г., при рч. Маломъ Чулукѣ, дв. 195, ж. 195, ж. 650; ц. пр.
789. *Езерены* (Изерены), д. цар., при рч. Маломъ Чулукѣ, дв. 68, ж. 652.
790. *Зарделиты*, с. б. г., при рч. Маломъ Чулукѣ, дв. 136, ж. 530; ц. пр.
791. *Кишкарены*, с. цар., при рч. Маломъ Чулукѣ, дв. 307, ж. 1471; ц. пр., лвк., п. дв., пар. мльн.
792. *Кишлы-Делница-Макаряска*, д. б. г., при рч. Маломъ Чулукѣ, дв. 72, ж. 327; ренск. погр.
793. *Кожкодены*, с. б. г., при рч. Маломъ Чулукѣ, дв. 78, ж. 401; ц. пр.
794. *Мыдрешты*, с. цар., при Маломъ Чулукѣ, дв. 220, ж. 820; ц. пр., пар. мльн.
795. *Нападены*, с. б. г., при рч. Кулѣ, дв. 320, ж. 984; ц. пр.
796. *Синжсеря*, с. цар., при рч. Маломъ Чулукѣ, дв. 267, ж. 1386; ц. пр.
797. *Фламынзены*, с. б. г., при Маломъ Чулукѣ, дв. 102, ж. 387; ц. пр.
798. *Чулуканы*, с. цар., при рч. Маломъ Чулукѣ, дв. 123, ж. 372; ц. пр.
799. *Чучулены*, с. цар., при рч. Маломъ Чулукѣ; дв. 61, ж. 291; ц. пр.

95. Вол. Глодянская.

800. *Глодяны*, с. цар., при урочищѣ Валя-Душманецѣ, дв. 118, ж. 417; в. пр. (у. г. 32 в.); ц. пр., шк., лвк., баз. по воскресеньямъ. Въ 18 в.—ц. пр.
801. *Балань*, с. цар., при урочищѣ Порорѣ; дв. 176, ж. 746; ц. пр.
802. *Галашаны*, с. цар., дв. 90, ж. 546; ц. пр.
803. *Дануль*, с. цар., при вод. Броскаря, дв. 196, ж. 942; ц. пр., лвк.
804. *Залайканы*, с. цар., при водѣ Гугурець, дв. 260, ж. 1123; ц. пр., лвк.
805. *Кирпица*, с. цар., при урочищѣ Сочи, дв. 93, ж. 658; ц. пр.
806. *Кукучены*, с. цар., при р. Каменкѣ, дв. 37, ж. 128; ц. пр.
807. *Пыржота*, д. цар., при водѣ Яру-Сапаны, дв. 77, ж. 329, пар. мльн.
808. *Хилиуцы*, с. цар., при урочищѣ Кукученлорь, дв. 136, ж. 723; ц. пр.

96. Вол. Забричанская.

809. *Забричаны* (Зубричаны), д. цар., при урочищѣ Фундоа; дв. 117, ж. 560; в. пр. (у. г. 60 в.); шк., п. дв., баз. по средамъ. Въ 14 в.—2 кардона. Въ 15 в.—кардонъ. Въ 23 в.—кардонъ. Въ 24 в.—кардонъ. Въ 27 в.—кардонъ. Въ 28 в.—кардонъ. Въ 29 в.—кардонъ.
810. *Александрены*, с. цар., при урочищѣ Валя-Русой, дв. 114; ж. 557; ц. пр.
811. *Блещеноуцы*, с. цар., при ручьѣ Богдѣ, дв. 127, ж. 653; ц. пр., лвк.
812. *Братушаны*, с. цар., при рч. Саратѣ, дв. 274, ж. 1273; ц. пр., шк., кам. мир. судьи.
813. *Бринзены*, с. цар., при рч. Раковцѣ, дв. 138, ж. 590; ц. пр., шк.
814. *Варатикъ*, с. цар., при рч. Чурурѣ, дв. 178, ж. 746; ц. пр., лвк.
815. *Володны*, с. цар., при ручьѣ Богдѣ, дв. 79, ж. 271; ц. пр.
816. *Дуруиторы* (Варатикъ), с. цар., при рч. Чурурѣ, дв. 78, ж. 238; ц. пр.
817. *Карпачь*, с. цар., при р. Прутѣ, дв. 174, ж. 712; ц. пр., лвк., кардонъ.
818. *Костешты*, с. цар., при р. Прутѣ, дв. 182, ж. 684; ц. пр., лвк.
819. *Куконешты*, с. цар., при р. Прутѣ, дв. 105, ж. 355; ц. пр., лвк.
820. *Порчулянка* (Порчуляны, Оплишты), с. цар., при рч. Рѣчѣ, дв. 128, ж. 441; ц. пр.
821. *Почумбоуцы*, с. цар., при рч. Чухурѣ, дв. 80, ж. 387; ц. пр.
822. *Проскуряны*, д. цар., при рч. Чухурѣ, дв. 113, ж. 466 лвк.
823. *Стынячени* (Друца), с. цар., при рч. Чухурѣ, дв. 55, ж. 508; ц. пр.
824. *Теребна*, с. цар., при ручьѣ Вердишѣ, дв. 169, ж. 644; ц. пр.
825. *Шафронканы* (Ламба), с. цар., при рч. Саратѣ, дв. 113, ж. 400; ц. пр., лвк.

97. Вол. Копочанская.

826. *Копочанка* (Иванушка, Нигорены), с. цар., при рч. Копочанкѣ, дв. 280, ж. 1601; в. пр. (у. г. 32 в.); ц. пр., 4 млтв. д., шк., блн., 60 лвк., 5 п. дв., баз. по понедѣльникамъ. Въ 1 в.—млтв. д.
827. *Баробоя*, с. цар., при рч. Реутѣ, дв. 296, ж. 1440; ц. пр.
828. *Боросены Новыл*, с. цар., при урочищѣ Валя-Калинши, дв. 115, ж. 641; ц. пр., этапъ.
829. *Бетрошика Вька*, д. цар., при рч. Чугурѣ, дв. 34, ж. 150; вин. складъ.
830. *Бетрошика Ноу*, с. цар., при урочищѣ Валя-Кучосы, дв. 120, ж. 500; ц. пр.
831. *Михаилены*, с. цар., при урочищѣ Окю-Албѣ, дв. 385, ж. 1820; ц. пр.
832. *Никурены*, с. цар., при урочищѣ Сатуруй, дв. 247, ж. 1121; ц. пр.
833. *Окю-Албъ*, с. цар., при урочищѣ Окю-Албѣ, дв. 207, ж. 819; ц. пр.
834. *Парково*, с. цар., при рч. Чугурѣ, дв. 195, ж. 938; ц. пр.
835. *Ракарія* (Егоровка), д. цар., при рч. Копочанкѣ, дв. 102, ж. 535.
836. *Стольничены*, д. цар., при рч. Чугурѣ, дв. 122, ж. 560.

837. *Оронтыма Новад*, д. цар., при урочищѣ Валя-Гашперой, дв. 119, ж. 624.

98. Вол. Корнештская.

838. *Корнешты*, с. цар., при урочищѣ Кишторовѣ, дв. 330, ж. 1208; в. пр. (у. г. в.); ц. пр., евр. млтв. д., 39 лвк., 2 п. дв., баз. по средамъ. Въ 2 в.—ст. ж. д. Въ 5 в.—ц. пр., вин. складъ. Въ 7 в.—ст. ж. д., ресторанъ. Въ 17 в.—шк.
839. *Богены*, с. цар., при урочищѣ Кулѣ, дв. 106, ж. 540; ц. пр.
840. *Боканы*, д. цар., при урочищѣ Валя-Серецый, дв. 167, ж. 728.
841. *Бумбота*, с. цар., при урочищѣ Валя-Демь, дв. 184, ж. 680; ц. пр.
842. *Бурля Сочи*, с. цар., при урочищѣ Валя-Серецый, дв. 48, ж. 162; ц. пр.
843. *Бурсучены*, с. цар., при рч. Чулукѣ, дв. 58, ж. 300; ц. пр.
844. *Гирчешты*, с. резешей, при урочищѣ Пули, дв. 171, ж. 640; 2 ц. пр.
845. *Кондратешты*, с. резешей, при урочищѣ Пули, дв. 186, ж. 632; ц. пр.
846. *Кощено-Флочены* (Ускацъ), с. цар., при урочищѣ Владникъ, дв. 76, ж. 296; ц. пр., вин. складъ.
847. *Мегурели*, с. цар., дв. 73, ж. 344; ц. пр.
848. *Мирчешты*, с. цар., при урочищѣ Кулѣ, дв. 224, ж. 677; ц. пр., вин. складъ.
849. *Мынзатешты*, с. резешей, при урочищѣ Кулѣ-Икилѣ, дв. 129, ж. 555; ц. пр.
850. *Синешты*, с. резешей, при урочищѣ Кулѣ, дв. 198, ж. 970; 2 ц. пр.
851. *Хуторъ Мьмура*, с. резешей, при рч. Чулукѣ, дв. 58, ж. 184; ц. пр.
852. *Чолаковка*, с. цар., при долиня Шербинты, дв. 127, ж. 776; ц. пр.
853. *Шешкुरены*, с. цар., при рч. Владникѣ, дв. 111, ж. 436; ц. пр.

99. Вол. Скулянская.

854. *Скуляны*, мѣст. б. г., при р. Прутѣ, дв. 231, ж. 1212; в. пр. (у. г. в.); 45 синагога, 2 млтв. д., блн., 2 шк., лвк., баз. по воскресеньямъ.
855. *Блендешты*, с. цар., при р. Прутѣ, дв. 47, ж. 302; ц. пр.
856. *Бучумены*, с. цар., при рч. Гырла-Маре, дв. 60, ж. 347; ц. пр.
857. *Валл-Русулуй*, с. цар., при р. Прутѣ, дв. 72, ж. 359; ц. пр.
858. *Горешты* (Мирчени), с. цар., при р. Прутѣ, дв. 64, ж. 82; ц. пр.
859. *Германъ* (Теленешты), с. цар., при р. Прутѣ, дв. 24, ж. 128; ц. пр.
860. *Кириллены*, с. резешей, при урочищѣ Валя-Шолтая, дв. 129, ж. 595; ц. пр., 2 лвк.
861. *Кюочаны*, с. цар., при р. Прутѣ, дв. 81, ж. 433; 2 ц. пр. (въ одной служба производится).
862. *Лукачени*, с. цар., при р. Прутѣ, дв. 28, ж. 238; ц. пр.
863. *Петрешты*, д. цар., при лоцинѣ Валя-Шолтая, дв. 132, ж. 894.
864. *Россопены*, с. цар., при лѣсѣ Фонда-Тура, дв. 82, ж. 404; лвк.
865. *Скуляны Старые*, с. цар., при р. Прутѣ, дв. 65, ж. 295; ц. пр.
866. *Скулонія*, с. цар., при лоцинѣ Скумнія, дв. 155, ж. 1155; ц. пр.

867. *Стольничены*, с. цар., при рч. Гырла-Маре, дв. 56, ж. 203; ц. пр. (разрушена).
868. *Флорешты*, с. цар., при рч. Гырла-Маре, дв. 39, ж. 267; ц. пр.

100. Вол. Унгенская.

869. *Унгены*, д. цар., при р. Прутъ, дв. 43, ж. 279; в. пр. (у. г. 70 в.). Въ 1/2 в.—млгв. д., ст. ж. д., почт. ст., телеграфн. ст., 17 лкв., 2 п. дв., ресторанъ, 3 хрч., баз. по воскресеньямъ. Въ 14 в.—ст. ж. д., буфетъ.
870. *Боданешты* (Брана), с. цар., при р. Прутъ, дв. 11, ж. 46; ц. пр.
871. *Вульпешты*, с. цар., при лоцинѣ Вульпешты дв. 108, ж. 498; ц. пр.
872. *Дануцены*, с. цар., при р. Прутъ, дв. 125, ж. 649; ц. пр., шк.
873. *Приселокъ Пырлица*, д. цар., при долини Делія, дв. 16, ж. 90; ст. ж. д., 2 лкв., п. дв., хрч.
874. *Пырлица*, с. цар., при долини Делія, дв. 161, ж. 532; ц. пр., почт. ст.
875. *Редены*, с. цар., при долини Телицы, дв. 211, ж. 1154; ц. пр.
876. *Стинженины* (Бушила), с. цар., при долини Бушилѣ, дв. 129, ж. 490; ц. пр.
877. *Тодорешты*, с. цар., при ручьѣ Владникѣ, дв. 176, ж. 897; ц. пр., шк.
878. *Унцешты - Карастати*, с. цар., при ущельи Гололишты, дв. 120, ж. 517; ц. пр.

879. *Флорицоя*, с. цар., при лоцинѣ Вали-Сака, дв. 42, ж. 245; ц. пр.
880. *Четырени* (Унцешты-Резешы), с. резешей, при долини Четыренской, дв. 481, ж. 1243; ц. пр., шк., лкв.

101. Вол. Фалештская.

881. *Фалешты*, мѣст. разныхъ сословій, при ставѣ, дв. 875, ж. 3752; в. пр. (у. г. 26 в.); ц. пр., 5 млтв. д., 2 шк., 3 блвн., ант., почт. ст., 2 кирп. з., 4 свѣчн. з., 60 лкв., 10 вин. погр., 6 п. дв., баз. по четвергамъ и воскресеньямъ. Въ 14 в.—пар. мльн.
882. *Албинецъ*, с. цар., при двухъ ставахъ, дв. 143, ж. 576; ц. пр.
883. *Александрены* (Калунвикъ), д. цар., при ставѣ, дв. 114, ж. 503.
884. *Еленовка*, д. цар., при ставѣ, дв. 92, ж. 548.
885. *Мустьяцъ*, с. цар., при двухъ ставахъ, дв. 150, ж. 582; ц. пр.
886. *Наворнецъ*, с. цар., при ставѣ, дв. 157, ж. 608; ц. пр.
887. *Новыя Лембены*, с. цар., при двухъ ставахъ, дв. 73, ж. 580; ц. пр.
888. *Обреже*, с. цар., при ставѣ, дв. 161, ж. 946; ц. пр.
889. *Пинзарены*, с. цар., при ставѣ, дв. 113, ж. 591; ц. пр.
890. *Старыя Лембены*, с. цар., при ставѣ, дв. 123, ж. 605; ц. пр.
891. *Старая Сараша*, с. цар., при ставѣ, дв. 145, ж. 623; ц. пр.
892. *Старая Яблона*, д. цар., при двухъ ставахъ, дв. 112, ж. 364; вин. складъ.
893. *Устыя*, с. цар., при ставѣ, дв. 129, ж. 605; ц. пр.

ПЕРЕЧЕНЬ ВОЛОСТЕЙ ПО СТАНАМЪ.

1. Аккерманскій уѣздъ.

Въ 1-мъ станѣ: Александровская.—Волонтеровская.—Ивановско-Русская.—Паланская.—Староказачья.—Талмазская.

Въ 1-мъ и 2-мъ станахъ: Плахтѣвская.—Эйгейнчеймская.

Во 2-мъ станѣ: Акмангитская.—Арцизская.—Будакская.—Дивизійская.—Кулевчская.—Николаевско-Новороссійская.—По-стальская.—Саратская.—Шабская.

Во 2-мъ и 3-мъ станахъ: Татарбунарская.

Въ 3-мъ станѣ: Ивановско-Болгарская.—Краснянская.—Кубейская.—Кульмская.—Малоярославецкая.—Парижская.—Таш-лыкская.—Тарутинская.—Теплицкая.

Въ 1-мъ и 3-мъ станахъ: Клястицкая.

2. Бендерскій уѣздъ.

Въ 1-мъ станѣ: Варницкая.—Телицкая.

Въ 1-мъ и 2-мъ станахъ: Кайнарская.

Во 2-мъ станѣ: Йозефсдорфская.—Каушанская.—Тарак-лійская.

Во 2-мъ и 3-мъ станахъ: Абаклыджабская.

Въ 3-мъ станѣ: Камратская.—Чадырь-Луцкая.—Чимш-лійская.

Въ 1-мъ и 3-мъ станахъ: Гура-Галбинская.

3. Кишиневскій уѣздъ.

Въ 1-мъ станѣ: Болдурештская.—Волчинецкая.—Ворни-ченская.—Збировская.—Ниспоренская.

Во 2-мъ станѣ: Бужорская.—Вассиенская.—Ганчештская.—Костештская.—Лопушнянская.

Въ 3-мъ станѣ: Меренская.—Сирецкая.—Яловенская.

4. Оргѣвскій уѣздъ.

Въ 1-мъ станѣ: Бравичская.—Исаковская.—Кобылкская.—Теленештская.—Тузорская.

Во 2-мъ станѣ: Казанештская.—Резинская.—Самашкан-ская.—Чекалтенская.—Чинешеуцкая.

Въ 3-мъ станѣ: Гертопская.—Изворская.—Киперченская.—Криулянская.—Сусленская.

5. Сорокскій уѣздъ.

Въ 1-мъ станѣ: Арионештская.—Атакская.—Климоуцкая.—Тырновская.

Во 2-мъ станѣ: Бадичанская. — Надушитская. — Околинская. — Флорештская.

Во 3-мъ станѣ: Васкоуцкая. — Котюжанская. — Пенеская. — Рашковская.

6. Хотинскій уѣздъ.

Во 1-мъ станѣ: Грозинская. — Данкоуцкая. — Клишковская. — Новоселецкая. — Рук инская. — Сталинештская.

Во 2-мъ станѣ: Единецкая. — Кельменская. — Липканская.

Во 3-мъ станѣ: Бричанская. — Романкоуцкая. — Секурянская.

7. Яскій уѣздъ.

Во 1-мъ станѣ: Бѣльцо-Слободзейская. — Гиличенская. — Фалештская.

Во 2-мъ станѣ: Болотинская. — Глодянская. — Забричанская. — Копчанская.

Во 3-мъ станѣ: Корнештская. — Скулянская. — Унгенская.



1870

1. 1870
2. 1871
3. 1872
4. 1873
5. 1874
6. 1875
7. 1876
8. 1877
9. 1878
10. 1879
11. 1880
12. 1881
13. 1882
14. 1883
15. 1884
16. 1885
17. 1886
18. 1887
19. 1888
20. 1889
21. 1890
22. 1891
23. 1892
24. 1893
25. 1894
26. 1895
27. 1896
28. 1897
29. 1898
30. 1899
31. 1900

1. 1870
2. 1871
3. 1872
4. 1873
5. 1874
6. 1875
7. 1876
8. 1877
9. 1878
10. 1879
11. 1880
12. 1881
13. 1882
14. 1883
15. 1884
16. 1885
17. 1886
18. 1887
19. 1888
20. 1889
21. 1890
22. 1891
23. 1892
24. 1893
25. 1894
26. 1895
27. 1896
28. 1897
29. 1898
30. 1899
31. 1900

1870

1. 1870
2. 1871
3. 1872
4. 1873
5. 1874
6. 1875
7. 1876
8. 1877
9. 1878
10. 1879
11. 1880
12. 1881
13. 1882
14. 1883
15. 1884
16. 1885
17. 1886
18. 1887
19. 1888
20. 1889
21. 1890
22. 1891
23. 1892
24. 1893
25. 1894
26. 1895
27. 1896
28. 1897
29. 1898
30. 1899
31. 1900

УКАЗАТЕЛЬ НАЗВАНИЙ ВОЛОСТЕЙ И НАСЕЛЕННЫХ МѢСТЪ.

Е. Егатиринославская.—Г. Таврическая.—Х. Херсонская.—Б. Бессарабская.

І.

НАЗВАНИЯ ВОЛОСТЕЙ.

А.

Абаклыджабская, В. 42.
Абузларская, Т. 50.
Авдотинская, Е. 63.
Авдѣвская, Е. 64.
Агайманская, Т. 55.
Адамовская, Е. 94.
Аджамская, Х. 40.
Айбарская, Т. 84.
Агимовская, Е. 192; Х. 118.
Акмангитская, Б. 14.
Александровская, Е. 30, 65, 95, 152, 193, 241, Х. 1, 41, 88, 119, 175; Б. 15.
Александровская (Абрамова), Х. 42.
Александро-Шультенская, Е. 66.
Александрѣвская, Х. 176.
Алексѣвская, Х. 120.
Алешковская, Т. 31.
Алуштинская, Т. 89.
Алферовская, Е. 96.
Анастасьевская, Е. 1.
Анатольевская, Х. 177.
Андреевская, Е. 31, 67, 124; Т. 8; Х. 121.
Андреевская-Старо-Троянская, Т. 9.
Андріанопольская, Е. 240.
Анинская, Х. 122.
Анновская, Е. 97; Х. 123.
Антоновская (Шамовская), Х. 124.
Антоновская, Х. 2.

Антоно-Кодинцовская, Х. 178.
Анчекракъ-Ильинская, Х. 179,
Аріонештская, Б. 68.
Арельская, Е. 194.
Архангельская, Е. 68.
Арцизская, Б. 16.
Атакская, Б. 69.
Афанасьевская, Е. 153.

Б.

Бабайковская, Е. 154.
Баденская, Х. 180.
Бадичанская, Б. 70
Байдаковская, Е. 98.
Байдарская, Т. 90.
Балацковская, Х. 3.
Балковская, Т. 57.
Бандуровская, Х. 43.
Батайская, Е. 226.
Бахмутская, Е. 69.
Баштинская, Х. 44.
Бежбаракская, Х. 125.
Березовская, Х. 45, 126.
Бешевская, Е. 126.
Бехтерская, Т. 32.
Бергальская, Е. 125.
Берестоватская, Т. 10.
Біюбъ-А. ская, Т. 51.
Благодатовская, Е. 127.
Богатырская, Е. 128; Т. 91.
Богодаровская, Е. 99.
Боголюбовская, Е. 100.

Богоявленская, Х. 46.
Богуславская, Е. 195.
Бойганчикская, Т. 85.
Боговская, Х. 47, 89.
Болдурештская, Б. 1.
Болотинская, Б. 92.
Больше-Буялыкская, Х. 181.
Больше-Бьлозерская, Т. 58.
Большевысковская, Х. 127.
Больше-Копанская, Т. 33.
Больше-Михайловская, Е. 32.
Больше-Сальская, Е. 227.
Больше-Токмакская, Т. 11.
Больше-Янисальская, Е. 129.
Борисовская, Е. 2.
Бородаевская, Е. 101.
Бравичская, Б. 53.
Браиловская, Х. 48.
Братолюбовская, Х. 49.
Братская, Х. 128.
Бричанская, Б. 80.
Будакская, Б. 17.
Бужорская, Б. 2.
Бузовская, Е. 155.
Бурлактаминская, Т. 86.
Бугорская, Х. 208.
Бьленьская, Е. 3.
Бьлицкая, Т. 12.
Бьловская, Е. 242.
Бьлогорьевская, Е. 33.
Бьлозерская, Х. 4.
Бьлоцерковская, Е. 34.
Бьльцо-Слободзейская, Б. 93.

Бѣльчанская, X. 182.

Бѣляевская, X. 183.

В.

Вавиловская, X. 5.

Варницкая, Б. 43.

Васильево-Петровская, Е. 228.

Васильевская, Е. 156, 196, 243; Т. 59;
X. 50.

Васильковская, Е. 197.

Васиновская, Е. 35.

Васиенская, Б. 3.

Васкоуцкая, Б. 71.

Велидаровская, X. 129.

Верблюжская, X. 51.

Вергунская, Е. 244.

Верхне-Бѣлозерская, Т. 60.

Верхне-Рогачикская, Т. 61.

Веселовская, Т. 62; X. 130.

Веселогорская, Е. 245.

Весело-Терновская, Е. 102.

Веселянская, Т. 63.

Викторъ-Шватская, X. 131.

Витязевская, X. 132.

Владимировская, X. 6, 133.

Владиславская, Т. 93.

Водянская, Т. 64.

Вознесенская, Е. 36; Т. 13; X. 134.

Возсіятская, X. 135.

Волегоцуловская, X. 90.

Волконештская, Т. 65.

Волонтеровская, Б. 18.

Волоская, Е. 4.

Волчицекая, Б. 4.

Вольно-Хуторская, Е. 103.

Вольнянская, Е. 157.

Ворниченская, Б. 5.

Вороновская, X. 136.

Воскресенская, Е. 37, 158, 198.

Врадиевская, X. 91.

Времьевская, Е. 130.

Высокобоераская, X. 52.

Вышетарасовская, Е. 5.

Вѣровская, Е. 70.

Вязовская, Е. 199.

Г.

Гавриловская, Е. 38.

Гальштадтская, Т. 14.

Гандрабурская, X. 92.

Ганчештская, Б. 6.

Гвоздавская, X. 93.

Георгиевская, Е. 246.

Гертопская, Б. 54.

Гиличенская, Б. 94.

Гильдендорфская, X. 184.

Глафиоровская, Е. 229.

Глигстальская, X. 209.

Глинская, X. 53.

Глодоская, X. 137.

Глодянская, Б. 95.

Гнаденфельдская, Т. 15.

Голициновская, Е. 71.

Головлевская, X. 94.

Голубовская, Е. 159.

Городищенская, Е. 200, 247.

Горско-Ивановская, Е. 248.

Горьевская, X. 210.

Гонунгстальская, X. 211.

Граденицкая, X. 185.

Григорьевская, Е. 39; X. 54.

Гришинская, Е. 72.

Грозинская, Б. 81.

Громовская, Т. 34.

Гросъ-Либентальская, X. 186.

Грунаууская, Е. 131.

Грузчанская, X. 138.

Грушевская, X. 7.

Губиновская, Е. 160.

Гуляйпольская, Е. 40, 104.

Гупаловская, Е. 161.

Гура Галбинская, Б. 44.

Гурьевская, X. 8.

Д.

Давыдобродская, X. 9.

Давкоуцкая, Б. 82.

Демидовская, X. 212.

Дерекойская, Т. 92.

Дивизійская, Б. 19.

Диковская, X. 55.

Девская, Е. 6.

Дмитріевская 1-я, Е. 201.

Дмитріевская 2-я, Е. 202.

Дмитріевская, Т. 16, 35.

Дмитровская, X. 56.

Двѣрковская, Т. 66.

Добровеличковская (Акацатова), X. 139.

Добровольская, Е. 203.

Дружковская, Е. 73.

Дубовская, X. 213.

Дуванкойская, Т. 1.

Душенькевическая, X. 57.

Е.

Евгеніевская, X. 214.

Единецкая, Б. 83.

Екатериновская, Е. 41, 230; Т. 67.

Еланецкая, X. 140.

Еленовская, Е. 249.

Елисаветградковская, X. 58.

Елисаветовская (1-я), Е. 162.

Елисаветовская (2-я), Е. 163.

Ефремовская, Т. 68.

Ж.

Ждановская, Е. 164.

Желтянская, Е. 105.

Жеребцовская, Е. 42.

З.

Забричанская, Б. 96.

Заводовская, X. 95.

Заградовская, X. 10.

Зайцевская, Е. 74.

Заливнянская, Е. 43.

Засельская, X. 11.

Захарьевская, X. 215.

Збиройская, Б. 7.

Збурьевская, Т. 36.

Звановская, Е. 75.

Звенигородская, X. 59.

Зеленовская, Т. 69.

Зельцкая, X. 187.

Злынская (Новоукраинская), X. 141.

Знаменская, Е. 165; Т. 70.

Золото-Балковская, X. 12.

Зуйская, Т. 2.

И.

Ивановская, Е. 106, 204, 250.

Ивановско-Болгарская, Б. 20.

Ивановско-Русская, Б. 21.

Игнатьевская, Е. 132.

Изворская, Б. 55.

Иллирійская, Е. 251.

Ильиновская, Е. 76.

Ильинская, X. 188.

Исаевская, X. 96.

Исаковская, Б. 56.

Ишуньская, Т. 87.

И.

Иоганесурская, Т. 71.
Иозефдорская, Б. 45.
Иозефстальская, Е. 166.

К.

Кагальникская, Е. 231.
Казанештская, Б. 57.
Казанковская, Х. 142.
Казарнская, Х. 60.
Казацкая, Х. 13.
Казаче-Лагерская, Т. 37.
Казенно-Торско-Алексѣевская, Е. 77.
Каирская, Т. 38.
Кайнарская, Б. 46.
Калаглейская, Х. 189.
Каланчакская, Т. 39.
Калужская, Х. 14.
Каменнобродская, Е. 252.
Каменно-Мостская, Х. 97.
Каменская, Т. 72; Х. 143.
Камратская, В. 47.
Камышевахская, Е. 78.
Камянская, Е. 167, 253; Х. 15.
Кантакузовская, Х. 98.
Карабиновская, Е. 168.
Каралезская, Т. 3.
Каранская, Е. 133.
Кассельская, Х. 216.
Катаржинская, Х. 217.
Катериновская, Х. 144.
Каушанская, Б. 48.
Кахавская, Т. 40.
Качкаровская, Х. 16.
Кельменская, Б. 84.
Кетрисановская, Х. 145.
Киньгрустьская, Е. 7.
Киперченская, Б. 58.
Кисляковская, Х. 17.
Кишлавская, Т. 94.
Климоуцкая, Б. 72.
Клишковская, Б. 85.
Клястицкая, Б. 22.
Князь-Григорьевская, Т. 41.
Кобыльская, Б. 59.
Ковалевская, Х. 190.
Комисаровская, Е. 107.
Компанѣевская, Х. 146.
Кондратовская, Х. 99.

Конско-Раздорская, Е. 44.
Константиновская, Х. 147.
Копчанская, Б. 97.
Коренихская, Х. 191.
Корнештская, Б. 98.
Коротнянская, Х. 218.
Косовская, Х. 61, 100.
Костештская, Б. 8.
Котовская, Е. 169.
Котюжанская, Б. 73.
Кохановская, Х. 101.
Коховская, Е. 205.
Кошарская, Х. 219.
Красная, Т. 42.
Красногоровская, Е. 79.
Красногригорьевская, Е. 8.
Красно-Каменская, Х. 62.
Краснокутская, Е. 108, 254.
Краснопольская, Х. 63.
Красносельская, Х. 64.
Краснянская, Б. 23.
Крестовская, Е. 134.
Криворогская, Х. 18.
Криворожынская, Е. 80.
Криничанская, Е. 255.
Криничеватовская, Е. 9.
Криштоповская, Е. 206.
Криулянская, Б. 60.
Кронауская, Х. 19.
Кронентальская, Т. 4.
Крутая, Е. 45.
Крымская, Е. 256.
Кубанская, Х. 192.
Кубейская, Б. 24.
Кулевчская, Б. 25.
Кульмская, Б. 26.
Курисо-Покровская, Х. 193.
Курманъ-Аджинская, Т. 52.
Куртовская, Х. 194.
Кудеволовская, Е. 109.

Л.

Ландауская, Х. 195.
Лепатицкая, Т. 73.
Липканская, Б. 86.
Липняжская, Х. 148.
Лисичанская, Е. 81.
Лиховская, Е. 110.
Лозоватская, Е. 111; Х. 65, 149.
Лопушнянская, Б. 9.

Лоцманская контора Днѣпровскихъ по-
роговъ, Е. 29.
Лошкаревская, Е. 10.
Лубянская, Е. 207.
Луганская, Е. 82, 257.
Лунговская, Х. 220.
Лысогорская, Х. 150.
Лычковская, Е. 170.
Любашевская, Х. 102.
Любимовская, Е. 171.
Любомирская, Х. 151.
Любомірская, Х. 20.
Людвигстальская, Е. 135.

М.

Магдалиновская, Е. 172.
Маіорская, Е. 136.
Макарихская, Х. 66.
Макаро-Яровская, Е. 258.
Мало-Буялыкская, Х. 196.
Маловысковская, Х. 152.
Малоештская, Х. 221.
Мало-Михайловская, Е. 46.
Мало-Токмакская, Т. 17.
Мало-Янисальская, Е. 137.
Малоярославецкая, Б. 27.
Мангеймская, Х. 197.
Мангушская, Е. 138; Т. 5.
Мануиловская, Е. 173.
Маргаритовская, Е. 232.
Маріановская, Х. 103.
Маріентальская, Е. 208.
Маріенфельдская, Т. 43.
Марьянская, Е. 139; Х. 21.
Марьяновская, Е. 112.
Маячковская, Т. 44.
Меренская, Б. 10.
Мигѣевская, Х. 153.
Милость-Куракинская, Е. 233.
Мироновская, Х. 67.
Михайловская, Е. 140, 259; Т. 74.
Михайловская, Е. 11, 47, 209; Х. 22,
104.
Мишуриногская, Е. 113.
Могилевская, Е. 174.
Монѣевская, Х. 68.
Молигоновская, Х. 222.
Мостовская, Х. 105.
Мошоринская, Х. 69.
Мысь-Добронадеждинская, Е. 234.

Н.

Надлакская, X. 154.
 Надушитская, Б. 74.
 Натальевская, Е. 48.
 Нейгофунгская, Т. 18.
 Нейзатская, Т. 6.
 Нейзацкая, X. 198.
 Нейфрейдентальская, X. 199.
 Нечаевская, X. 155.
 Нечаянская, X. 200.
 Нижне-Рогачикская, Т. 75.
 Нижне-Сърогоская, Т. 76.
 Николаевская, Е. 83, 114, 141, 175, 210, 260; Т. 19.
 Николаевская 2-я, X. 24, 107.
 Николаевская 1-я, X. 23, 106.
 Николаевско-Новороссійская, Б. 28.
 Николайтальская, Е. 12.
 Николайфельдская, Е. 13.
 Никольская, Е. 14; X. 25.
 Никопольская, Е. 15.
 Ниспоренская, Б. 11.
 Новгородковская, X. 70.
 Ново-Алексѣевская, Т. 20.
 Ново-Архангельская, X. 156.
 Ново-Бугская, X. 26.
 Ново-Васильевская, Т. 21.
 Ново-Воронцовская, X. 27.
 Новогеоргиевская, X. 71.
 Ново-Ивановская, Е. 211.
 Ново-Миргородская, Δ. 157.
 Новомосковская, Е. 176.
 Ново-Николаевская, Е. 235; X. 28.
 Ново-Одесская, X. 29.
 Новопавловская, Е. 16, 212; X. 108.
 Ново-Петровская, X. 223.
 Ново-Покровская, Е. 17; X. 201.
 Новоградская, X. 72.
 Новоселицкая, В. 87.
 Новоселовская, Е. 84, 177.
 Ново-Спасовская, Е. 142.
 Новостародубская, X. 73.
 Ново-Троицкая, Т. 45.

О.

Обозновская, X. 158.
 Овнянская, X. 74.
 Околинская, Б. 75.
 Ольгопольская, X. 159.

Ольшанская, X. 160.
 Онуфріевская, X. 75.
 Ордено-Васильевская, Е. 115.
 Орестопольская, Е. 49.
 Ордафская, X. 30.
 Орѣховская, Т. 22.
 Оситняжская, X. 76.
 Осичанская, X. 161.
 Отбѣдо-Васильевская, X. 31.
 Отрадовская, Е. 236.
 Очертоватовская, Е. 178.

П.

Павловская, Е. 50, 143, 261; X. 162.
 Павлоградская, Е. 213.
 Павлышская, X. 77.
 Паланская, Б. 29.
 Панчевская, X. 163.
 Паньковская, Е. 179.
 Парижская, Б. 30.
 Парканская, X. 224.
 Пасицельская, X. 109.
 Пененская, Б. 76.
 Первозвановская, Е. 262.
 Перво-Константиновская, Т. 46.
 Перещепинская, Е. 180.
 Петриковская, Е. 181.
 Петрово-Голенищевская, Е. 263.
 Петровская, Е. 18, 144; Т. 77, 95; X. 78, 110, 202.
 Петровская 1-ая, Е. 85.
 Петровская 2-ая, Е. 86.
 Петровская (Свистунова), Е. 51.
 Петровская (Стрснонова), Е. 52.
 Петровѣровская, X. 225.
 Петропавловская, Е. 214, 264; Т. 23.
 Плахтѣевская, 31.
 Плетено-Ташлыкская, X. 164.
 Плосковская, X. 226.
 Подгороднянская, Е. 182.
 Покровская, Е. 19, 53, 145; Т. 24, 47; X. 32, 111.
 Полтавская, X. 33.
 Понятовская, X. 227.
 Попасновская, Е. 183.
 Попельнастовская, Е. 116.
 Поповская, Т. 25.
 Постальская, Б. 32.
 Почино-Софиевская, Е. 184.
 Преславская, Т. 26.
 Привольнянская, X. 34.

Приказъ Графскій, Е. 60, 150.
 Приказъ Затишынскій, Е. 151.
 Приказъ Новозлатопольскій, Е. 61.
 Приказъ Пріютинскій, Е. 62.
 Пришибская, Т. 78.
 Прядильская, Е. 185.
 Пушкаровская, Е. 117.

Р.

Раздорская, Е. 215.
 Раснопольская, X. 203.
 Рашковская, Б. 77.
 Резинская, Б. 61.
 Ровенская, 165.
 Рождественская, Е. 216.
 Розальевская, X. 228.
 Розенфельдская, X. 229.
 Романко-Балковская, X. 112.
 Романковская, Е. 20.
 Романовская, Т. 27.
 Рорбахская, X. 204.
 Россіяновская, X. 230.
 Роштадтская, X. 113.
 Рубановская, Т. 79.
 Рубжанская, Е. 87.
 Рудаевская, Е. 217.
 Рукшинская, Б. 89.

С.

Саксаганская, Е. 118.
 Сакская, Т. 53.
 Сальнская, Т. 96.
 Самашканская, Б. 62.
 Самойловская, Е. 218.
 Сарабузская, Т. 7.
 Сарайлинская, Т. 97.
 Саратовская, Б. 33.
 Сарпанская, Е. 146.
 Свѣтлопольская, X. 79.
 Святотроицкая, X. 114.
 Севериновская, X. 205.
 Секурянская, Б. 90.
 Селдовская, Е. 88.
 Семеновская, Е. 119.
 Семеновская, X. 166.
 Семибалковская, Е. 237.
 Сентовская, X. 80.
 Серебрянская, Е. 89.
 Серезіевская, X. 167.
 Сигорская, Е. 54.

Сирецкая, Б. 12.
 Скотоватская, Е. 90.
 Скулянская, Б. 99.
 Славяносербская (Желтянская), Е. 265.
 Славянская, Е. 219.
 Сладкобалговская, Т. 28.
 Слободзейская, Х. 231.
 Совѣтинская, Е. 238.
 Сокольниковская, Е. 266.
 Солонянская, Е. 21.
 Сонцевская, Е. 91.
 Соѣевская, Е. 120; Х. 81.
 Спасская, Е. 186.
 Ставровская, Х. 115.
 Сталинештская, Б. 91.
 Станиславская, Х. 35.
 Староказачья, Б. 34.
 Старо-Керменчигская, Е. 147.
 Старошведская, Х. 36.
 Степановская, Е. 92; Х. 116.
 Стецовская, Х. 82.
 Стешено-Черноглазовская, Е. 220.
 Сурская, Е. 22.
 Суленская, Б. 63.
 Суходольская, Е. 267.
 Сѣдневская, Х. 168.

Т.

Талмазская, Б. 35.
 Таловобалговская, Х. 83.
 Тараклійская, Б. 49.
 Таракташская, Т. 98.
 Тарутинская, Б. 36.
 Татарбунарская, Б. 37.
 Татаровская, Х. 169.
 Ташлыкская, Б. 38.
 Теленештская, Б. 64.
 Телицкая, Б. 50.
 Темировская, Е. 55.
 Темрюкская, Е. 148.
 Теплицкая, Б. 39.
 Терновская, Х. 37.
 Терпѣневская, Т. 80.
 Тимошовская, Т. 81.
 Томаковская, Е. 23.
 Трикратская, Х. 170.
 Троицкая, Е. 93, 121, 221.

Тузловская, Х. 206.
 Тузорская, Б. 65.
 Туркеновская, Е. 56.
 Тырновская, Б. 78.
 Тягинская, Х. 38.

У.

Унгенская, Б. 100.
 Уплатновская, Е. 222.
 Успенская, Е. 122, 268.

Ф.

Фалештская, Б. 101.
 Федварьская, Х. 84.
 Федорковская, Х. 85.
 Федоровская, Е. 24.
 Флорештская, Б. 79.
 Фрейдентальская, Х. 207.
 Фридентальская, Е. 57.
 Фурмановская, Х. 171.

Х.

Хандалѣвская, Е. 223.
 Хмѣлевская, Х. 172.
 Хорошевская, Е. 187, 224.
 Хортицкая, Е. 25.

Ц.

Цареводаровская, Т. 39.
 Царе-Константиновская, Е. 58.
 Цюрихтальская, Т. 99.

Ч.

Чадыръ-Дунгская, Б. 51.
 Чалбаская, Т. 48.
 Чалтырская, Е. 239.
 Чаплинская, Е. 188.
 Чапльнская, Т. 49.
 Чеколтенская, Б. 66.
 Черкасская, Е. 269.
 Чернетчинская, Е. 189.
 Черниговская, Т. 30.

Чернухинская, Е. 270.
 Чертомлицкая, Е. 26.
 Чимишлійская, Б. 52.
 Чинешеуцкая, Б. 67.
 Чотайская, Т. 54.

Ш.

Шабская, Б. 40.
 Шамовская, Х. 86.
 Шейхъ-Монахская, Т. 100.
 Шенфельдская, Е. 59.
 Шимковская, Х. 117.
 Широковская, Х. 39.
 Шолоховская, Е. 27.
 Штеровская, Е. 271.
 Шульговская, Е. 190.

Щ.

Щербановская, Х. 173.

Э.

Эйгенгеймская, Б. 41.
 Эйгенфельдская, Т. 82.
 Эйгенфельдская, Т. 88.
 Энгельгардто-Васильевская, Е. 123.
 Эрделевская, Х. 174.

Ю.

Юзкуйская, Т. 83.
 Юрьгевская, Е. 225.
 Юрьевская, Е. 191.

Я.

Якимовская, Т. 56.
 Яловенская, Б. 13.
 Ялтанская, Е. 149.
 Ямбургская, Е. 28.

Ө.

Өедорская, Х. 87.

II.

НАЗВАНІЯ СЕЛЕНІЙ.

А.

- Абаклыджаба, Б. 218.
 Абаклы-Тама, Т. 419.
 Абестасова, Х. 470.
 Аблашь-Багалчакъ, Т. 543.
 Абрамова, Е. 725.
 Абрамовка, Е. 742; X. 246.
 Августиновка, Е. 70.
 Авдарма, Б. 281.
 Авджиной, Т. 463.
 Авдотьевка (Ткачевка), Е. 303; X. 580.
 Авдотьинское, Е. 192.
 Авдѣвка, Е. 195.
 Аврамовка, X. 174, 402.
 Агайманы, Т. 302.
 Агте, X. 508.
 Адабатовка, Е. 316.
 Адамовка, Е. 284; X. 537, 543, 631, 651.
 Адельсгеймъ, Е. 38.
 Аджамка, X. 166.
 Аджелькъ, X. 596.
 Аджиной, Т. 2.
 Адильша Маголе, Т. 464.
 Адрианополь, Е. 686.
 Адсиаски, X. 620.
 Адышь-Чокракъ, Т. 30.
 Азекъ, Т. 51.
 Аирча, Т. 237.
 Айвасиль, Т. 488.
 Айлянминъ, Т. 518.
 Айсерезъ, Т. 527.
 Айтамгалы, Е. 81.
 Айтодоръ, Т. 31.
 Акацатова, X. 433.
 Акермень, Т. 204, 277.
 Акпювка, Е. 555; Т. 304; X. 366.
 Акмангитъ, Б. 114.
 Акташъ, Т. 513.
 Акъ-Шейхъ, Т. 415.
- Албатъ, Т. 32.
 Албинець, Б. 882.
 Александертадь, Т. 539.
 Алевсандрволь, Т. 93.
 Александргеймъ, Т. 362.
 Александрены, Б. 810, 883.
 Александркроне, Т. 100.
 Александро, X. 68.
 Александровка, Е. 49, 94, 197, 201, 287, 314, 331, 466, 558, 585, 652, 691, 736; Т. 176, 272, 412; X. 64, 170, 174, 197, 283, 352, 369, 406, 440, 470, 508, 536, 597; Б. 116, 139.
 Александровское, Е. 420, 423.
 Александргильфъ, X. 563.
 Александрополь, Е. 67.
 Александро-Шультено, Е. 201.
 Александртадь, Т. 122.
 Александрфельдъ, Т. 403; X. 117, 537, 696.
 Александръ Геймъ, Т. 16.
 Алексѣвка, Е. 169, 198, 206, 218, 224, 392, 507; Т. 273, 280; X. 336, 371, 458.
 Алешки, Т. 223.
 Алтай, Т. 16.
 Алтауль, Т. 148.
 Алтонау, X. 118.
 Алупка, Т. 489.
 Алушта, Т. 438.
 Алферовка, Е. 527.
 Алферово, Е. 288.
 Алчедары, Б. 375.
 Алшинъ, Т. 160.
 Алшинъ-Бадай, Т. 214.
 Альтмонталь, Т. 363.
 Альтнасау, Т. 364.
 Альтонау, Т. 94.
 Альтъ-Данцигъ, X. 380.
 Алѣва, Е. 141.
 Анадолъ, Е. 415.
 Ананьевка, X. 349.
- Анастасіевка, X. 684.
 Анастасьевка, Е. 1, 647.
 Анатолиевка, X. 636.
 Анатольевка, X. 542.
 Ангеловка, Е. 104.
 Андѣшевка, X. 343.
 Андребургъ, Т. 365.
 Андреевка, Е. 96, 205, 246, 327, 350, 535; Т. 78, 165, 509; X. 92, 373, 581, 618.
 Андреевское, Е. 360.
 Андришаны, X. 679.
 Андроновка, Е. 598.
 Андросова, X. 197.
 Андрусовка, X. 269.
 Анненская, Е. 469.
 Анненское, Е. 707, 732.
 Аннеталь, X. 535.
 Анникѣвка, X. 498.
 Аннинское, X. 375.
 Аннова, X. 377, 379.
 Анновка, Е. 290, 436; Т. 202, 333; X. 353, 382, 509.
 Анополь-Головердовка, X. 617.
 Антиперманова, X. 367.
 Антоновка, Е. 647; Т. 180; X. 8, 384; Б. 193.
 Антоно-Кодинцева, X. 545.
 Анфисовка, Б. 535.
 Анчакракъ, Б. 199.
 Анчекракъ, X. 550.
 Апостольское, Е. 393.
 Апухтина, Е. 136.
 Араклы 2-е, Т. 202.
 Аранчи, Т. 3.
 Арбузинка, X. 445.
 Араклы, Т. 191.
 Аргинъ, Т. 185.
 Ариовешты, Б. 460.
 Арнаутовка, X. 407, 480.
 Арнаутское, X. 577.
 Арностадь, X. 592.

Арпатъ, Т. 528.
 Артельное, Е. 558.
 Артемьевка, Е. 297.
 Архангельская, Е. 394.
 Архангельское, Е. 207; X. 2.
 Асанъ-Хаджа, Т. 203.
 Аслаши, Т. 188.
 Аснашаны-Большія, Б. 536.
 Астраханка, Т. 166.
 Атаки, Б. 470, 720.
 Аталыкова, Т. 307.
 Атаманъ, Т. 281.
 Ауль, Т. 87.
 Аулы, Е. 56.
 Афанасьевка, Е. 214, 468.
 Ахмечешка, X. 319.
 Ахтырка, Т. 549.
 Ашага-Айрчуль, Т. 465.
 Ашага-Баксанъ, Т. 17.
 Аянъ, Т. 18.

Б.

Бабайковка, Е. 471.
 Бабанка, X. 512.
 Бабей 1-ый, Б. 123.
 Бабей 2-ой, Б. 216.
 Бабенкова, X. 510.
 Бабина, Т. 350.
 Бабино, Б. 652.
 Бабулешты, Б. 590.
 Бабурка, Е. 73.
 Баго, Т. 450.
 Багринешты, Б. 591.
 Бадай, Т. 161.
 Бадень, X. 552.
 Бадичаны, Б. 481.
 Бадракъ, Т. 82.
 Байдакова, X. 192.
 Байдаковка, Е. 293.
 Байдары, Т. 449.
 Бай-Казакъ, Т. 422.
 Баймавлія, Б. 261.
 Байталы, X. 344.
 Баксаны, Б. 482.
 Бакчалія, Б. 237.
 Балабановка, Е. 342; X. 65.
 Балабино, Е. 149.
 Балайчукъ, X. 637.
 Баламвешты, Б. 677.
 Баламутовка, Б. 623.
 Баламешты, Б. 2.

Балапъ, Б. 801.
 Балаурешты, Б. 54.
 Балацкое, X. 11.
 Балашешты, Б. 363, 560.
 Балашова, X. 284.
 Балбоки, Б. 221.
 Балка, Т. 307.
 Балкоуцы, Б. 741.
 Балкоуцы-Дежось, Б. 605.
 Баловное, X. 28.
 Бандуровка, X. 176.
 Бандыцкое, X. 311.
 Банешты, Б. 336.
 Бановка, Т. 185.
 Бантышево, Е. 239.
 Барабановка, Т. 19.
 Барабой, X. 567.
 Барановка, Е. 215; X. 229.
 Бараново, X. 555.
 Барбоены, Б. 55.
 Бардаръ, Б. 20.
 Барладяны, Б. 727.
 Барнашевка, Т. 347.
 Баробоя, Б. 827.
 Барынъ, Т. 550.
 Басанъ, Е. 129.
 Батайскъ, Е. 640.
 Батыръ, Б. 262.
 Баурчи, Б. 282.
 Бахеръ-Хуторъ, Е. 464.
 Бахчи-Эли, Т. 519.
 Бачой, Б. 106.
 Башгалія, Б. 244.
 Башкатовка, Е. 560.
 Башкювъ, Б. 247.
 Башмачка, Е. 59.
 Баштанка, X. 140.
 Баштина, X. 178.
 Баясуть, Т. 295.
 Бедриживени, Б. 647.
 Бежбоераки, X. 386.
 Безимьяная, Т. 156.
 Безина, Б. 355.
 Безродное, X. 382.
 Бекъ-Берлу, Т. 178.
 Белавежъ, Е. 372.
 Бенардосовка, X. 383.
 Бервинцовка, X. 145.
 Бергдорфъ, X. 628.
 Берггаль, Е. 352.
 Бердина, X. 634.
 Бердяній, Т. 156.

Березино, Б. 153.
 Березложа Высшая, Б. 399.
 Березовка, X. 171, 181.
 Березовское, X. 387.
 Берестовое, Т. 83.
 Берестье, Б. 693.
 Берлинцы, Б. 678.
 Бернадовка, X. 638.
 Берсетки, Е. 503.
 Берхова, Е. 234.
 Бессарабовка, Е. 65, 218.
 Бесериканы, Б. 754.
 Бехтеры, Д. 227.
 Бешалма, Б. 245.
 Бешева, Е. 357.
 Бешены, Б. 785.
 Бешка, X. 233.
 Бештемакъ, Б. 292.
 Бешуй, Т. 52.
 Бешъ-Гюозъ, Б. 283.
 Бжецкое, 171.
 Биволеншть, Б. 64.
 Биллерфельдъ, Е. 496.
 Биличены, Б. 771.
 Бирзула, X. 324.
 Бирновское, Б. 57.
 Битакъ, Т. 73.
 Бицилиевка, X. 556.
 Бички, Т. 33.
 Би-Эли, Т. 520.
 Би-Эль, Т. 54.
 Биешты, Б. 344.
 Биюкъ, Т. 553.
 Биюкъ-Каралезъ, Т. 29.
 Биюкъ-Куртлеръ-Коккозъ, Т. 466.
 Биюкъ-Ламбатъ, Т. 439.
 Биюкъ-Мускомья, Т. 451.
 Биюкъ-Узенбашъ, Т. 467.
 Биюкъ-Яикай, Т. 20.
 Би-Салы, Т. 53.
 Благовѣщенка, Е. 103; Т. 308.
 Благодатная, Е. 591; X. 417.
 Благодатное, X. 452.
 Благодатовское, Е. 359.
 Блакитная, X. 37.
 Блендешты, Б. 855.
 Блешеноуцы, Б. 811.
 Блокъ-Лашлавъ, Т. 55.
 Блуменортъ, X. 119.
 Блюменгартъ, Е. 72.
 Блюменгофъ, Е. 32, 174.
 Блюменортъ, Т. 95.

- Блюменталь, Е. 175; Т. 366, 435.
 Блюменфельдъ, Е. 133, 176; X. 600.
 Блюмштейнъ, Т. 96.
 Бобринъ, X. 298.
 Бобровый Куть, X. 129.
 Богатая, Е. 470.
 Богатырь, Т. 468.
 Богатырь, Е. 364.
 Богданешты, Б. 870.
 Богдановка, Е. 565; Т. 203, 390; X. 12, 302; Б. 293.
 Богемка, Т. 420.
 Богены, Б. 839.
 Богзешты, Б. 414.
 Богичены, Б. 12.
 Богодаровка, Е. 189, 294.
 Боголюбовка, Е. 296.
 Богородицкое, Е. 699; Т. 158.
 Богородицвенское, X. 350.
 Богословское, Е. 445.
 Богоявленовка, Е. 437.
 Боявленскъ, X. 182.
 Богунское, X. 697.
 Бигурдакъ, Т. 88.
 Богуславъ, Е. 564.
 Бодешты, Б. 525.
 Бодни, Е. 352.
 Божедановка, X. 375.
 Бованы, Б. 840.
 Боково, X. 286.
 Боковое Карабилово, X. 183.
 Болбоки, Б. 606.
 Болбочи, Б. 537.
 Болгарка, X. 158, 408.
 Болгарія, Б. 159.
 Болградъ, Т. 329.
 Болдурештъ, Б. 1.
 Болотино, Б. 753.
 Болто-Чокранъ, Т. 56.
 Болцуны, Б. 13.
 Болчана Верхняя и Нижняя, Б. 76.
 Большая, Т. 268.
 Большая Александровка, X. 1.
 Большая Веселая, X. 337.
 Большая Вокаржа, X. 562.
 Большая Выська, X. 388.
 Большая Екатериновка, Е. 113.
 Большая Знаменка, Т. 342.
 Большая и Малая Романовка, X. 56.
 Большая Карашаева, X. 339.
 Большая Каховка, Т. 255.
 Большая Кашировка, X. 276.
 Большая Корениха, X. 582.
 Большая Лепатиha, Т. 346.
 Большая Мамайка, X. 481.
 Большая Сеидминуха, X. 130.
 Большая Тимковская, X. 277.
 Большая Царедаровка, Е. 559.
 Больше-Буялыкъ, X. 553.
 Больше-Бълозерка, Т. 311.
 Больше-Каракубское, Е. 358.
 Больше-Михайловка, Е. 98.
 Больше-Чокракъ, Т. 282.
 Большія Копани, Т. 195, 233.
 Большія Олички, X. 490.
 Большая Салы, Е. 642.
 Большое Плоское, X. 693.
 Большой Кардашинъ, Т. 224.
 Большой Нагартавъ, X. 52.
 Большой Мамчикъ, Т. 423.
 Большой Таракташъ, Т. 526.
 Большой Тобаль, Т. 177, 178.
 Большой Токмакъ, Т. 85.
 Большой Янисаль, Е. 367.
 Болютмень, Т. 159.
 Бордюгъ, Б. 653.
 Борзенково, Е. 32, 35.
 Борисовка, Е. 4, 669; Т. 159.
 Боркой, Т. 34.
 Бороганъ, Б. 294.
 Бородаевка, Е. 300.
 Бородино, Б. 154.
 Бородкина, X. 378.
 Бородкино Свротское, X. 381.
 Бородничены, Б. 603.
 Борозна, X. 2.
 Боросены Новыя, Б. 828.
 Ботовскаго, X. 441.
 Бочкоуцы, Б. 624.
 Бошканы, Б. 305.
 Боянко, Б. 534.
 Бравичены, Б. 437.
 Браилловка, X. 186.
 Брайково, Б. 471.
 Брана, Б. 870.
 Бранешты, Б. 306, 756.
 Бранкованова, X. 679.
 Братолюбовка, X. 189.
 Братское, X. 389.
 Братулень, Б. 3.
 Братушаны, Б. 812.
 Б е ой, Б. 252.
 Бриленка, Т. 234.
 Бризенны, Б. 337, 813.
 Британъ, Т. 256.
 Бричаны, Б. 472, 604.
 Бриенъ, Б. 124.
 Бровичи, Б. 298.
 Бровковскій, Е. 518.
 Бродская, Е. 639.
 Брозолово, Е. 127.
 Брудерфельдъ, Е. 177.
 Бугастъ, Е. 428.
 Бугское, X. 405.
 Буда, Б. 27.
 Будаки, Б. 127.
 Будей, Б. 65, 415.
 Будешты, Б. 81.
 Будиховка, Е. 327.
 Будусежъ, Б. 82.
 Бужеловка, Б. 547.
 Бужоры, Б. 11.
 Бузиново, X. 644.
 Бузовица, Б. 654.
 Бузовка, Е. 473.
 Буйтень, Т. 413.
 Булаешты, Б. 319.
 Булаховка, Е. 582.
 Булацены, X. 429.
 Булацивка, X. 8.
 Булгакова, X. 143.
 Булгаковка, X. 142.
 Булгаково, X. 612.
 Бумбота, Б. 841.
 Буракова, Е. 104.
 Бурвальвдъ, Е. 73.
 Бургатсгъ, Т. 313.
 Бургеля Сочи, Б. 842.
 Бургуджи, Б. 203.
 Буркутъ Т. 91.
 Буркутъ 2-й, Т. 210.
 Бурлакъ-Тама, Т. 418.
 Бурланешты, Б. 642.
 Бурлацкая, Е. 109, 653.
 Бурсучены, Б. 843.
 Бурунча, Т. 70.
 Бутешты-Величко, Б. 755.
 Бутешты-Ставро, Б. 756.
 Буторы, X. 624.
 Буцены, Б. 66.
 Бучуены, Б. 856.
 Бушевка, Б. 345.
 Бушила, Б. 876.
 Бырново, Б. 473, 655.
 Бырносова, X. 680,
 Бѣженовка, Е. 719.

Бѣленькое, Е. 6.
 Бѣлецковка, Х. 187.
 Бѣлка, Х. 554.
 Бѣлицкое, Т. 87.
 Бѣлогорье, Е. 101.
 Бѣлое, Е. 692.
 Бѣложовка-Казенное, Б. 728.
 Бѣлозерка, Х. 17, 39.
 Бѣлозерскъ, Т. 317.
 Бѣлогрысовка, Е. 327.
 Бѣлоусовка, Х. 529.
 Бѣлоуцы, Б. 742.
 Бѣлоцерковка, Е. 102; Т. 269.
 Бѣльманка, Е. 170.
 Бѣльцкая Слободзея, Б. 770.
 Бѣлявинцы, Б. 679.
 Бѣляевка, Х. 557.
 Бѣляры, Х. 535.

В.

Вавилонка, Х. 21.
 Вадулеки, Б. 338.
 Вадурелы, Б. 568.
 Вадъ-Рашково, Б. 598.
 Валерьяновка, Е. 427.
 Вальдгеймъ, Т. 123.
 Вальдорфъ, Т. 367.
 Ваялуй-Владъ, Б. 786.
 Ваяпержи, Б. 284.
 Валя-Русулуй, Б. 857.
 Ваятрапшенъ, Б. 4.
 Валя-Цариградулуй, Б. 578.
 Ванчикуцы, Б. 694.
 Варатикъ, Б. 814, 816.
 Варваровка, Е. 25, 637; Т. 204, 606;
 Х. 184, 510, 583; Б. 592.
 Варзарешты, Б. 91, 429.
 Варница, Б. 220.
 Варпутька, Т. 452.
 Вартикуцы, Б. 656.
 Вассерау, Т. 368.
 Василеуцы, Б. 757.
 Васильевка, Е. 225, 254, 349, 351, 438,
 476, 567, 693; Т. 287, 312; Х. 179,
 191, 506, 538, 652, 678.
 Васильево-Петровскъ, Е. 645.
 Васильковка, Е. 570.
 Васильково, Б. 548.
 Васьиновка, Е. 104.
 Васіены, Б. 19, 416,
 Васкуцы, Б. 497.

Васькуцы, Б. 707.
 Васюковка, Е. 570.
 Ватерлова, Х. 590.
 Ватерлоо, Х. 590.
 Введенское, Б. 182.
 Вейнау, Т. 369.
 Велидорровка, Х. 392.
 Великая Коса, Х. 583.
 Венгеровка, Е. 702.
 Вербки, Е. 614.
 Вербова, Х. 148.
 Вербоватая, Е. 615.
 Вербовка, Е. 106.
 Вербовое, Т. 150.
 Вербскіе хутора, 615.
 Верблюжка, Х. 193.
 Вергунка, Е. 695.
 Верезены, Б. 339.
 Верещатина, Е. 213.
 Вержаны, Б. 474.
 Вернердорфъ, Т. 97.
 Вертюжаны, Б. 498.
 Вертюраны-Рогозены, Б. 499.
 Верхне-Бѣлозерка, Т. 317.
 Верхнее, Е. 250.
 Верхне-Тогмакъ, Т. 219.
 Верхніе Стргозы, Т. 354.
 Верхніе Торгаи, Т. 355.
 Верхній Рогачикъ, М. 318.
 Верхняя Аутка, Т. 500.
 Верхняя Кошкина, Е. 644.
 Вершаць, Х. 270.
 Вершино-Каменка, Х. 194.
 Веселая, Е. 134, 137, 185, 560, 600,
 671.
 Веселинова, Х. 352.
 Веселогорское, Е. 696.
 Веселовка, Х. 393.
 Веселое, Т. 320.
 Веселые Терны, Е. 301.
 Веселый Куть, Х. 223.
 Веселянка, Т. 324.
 Визираны, Х. 407.
 Виккерау, Е. 373.
 Викторъ-Штатъ, Х. 395.
 Виленская, Е. 462.
 Вильгельмсталь, Х. 538.
 Виваторъ, Б. 5.
 Винтелева, Х. 534.
 Винтулова, Х. 607.
 Вислерничелы, Б. 84.
 Витенбергъ, Б. 170.

Витранка, Б. 708.
 Витязевка, Х. 398.
 Вишневецкая, Е. 618.
 Вишняковка, Х. 376,
 Вишоры, Б. 643.
 Владиміровка, Е. 309, 474; Т. 160; Х.
 24, 87, 401, 551.
 Владимірское, Е. 361.
 Владиславка, Т. 416, 504.
 Владична, Б. 669.
 Вовиѣга, Е. 44.
 Вогика, Б. 576.
 Вадалуй-Воды, Б. 83.
 Водопьянова, Е. 682.
 Водяна, Е. 289; Х. 146.
 Водяная, Х. 180.
 Водяное, Т. 327.
 Водянской, Е. 574.
 Водяны, Б. 549.
 Воеводская, Х. 433.
 Воздвиженка, Е. 117.
 Вознесенка, Е. 105; Т. 88.
 Вознесенскій поселокъ, Х. 409.
 Возсіятское, Х. 412.
 Воинова, Х. 634.
 Войновка, Х. 172.
 Войново, Б. 356.
 Войсковая, Е. 45.
 Волегоцулово, Х. 288.
 Волгова, Х. 602.
 Волгово, Х. 698.
 Волконешты, Т. 328.
 Волноваха, Е. 428.
 Волово, Б. 550.
 Володяны, Б. 815.
 Волонтеровка, Б. 128.
 Волоскіе хутора, Е. 10.
 Волоское, Е. 9.
 Волошково, Б. 729.
 Волчяровка, Е. 255.
 Волчинець, Б. 657.
 Волчинцы, Б. 26.
 Вольнцева, Е. 214.
 Вольное, Е. 477.
 Вольные хутора, Е. 307.
 Вормсъ, Х. 616.
 Ворничены, Б. 36.
 Воробьева, Х. 423.
 Воробьевка, Х. 383.
 Ворона, Е. 509.
 Воронково, Б. 500.
 Вороновица, Б. 658.

Вороновка, Е. 317, 508, 519; X. 413.
 Воронь, Т. 529.
 Воротецъ, Б. 346.
 Воскресенка, Е. 107; Т. 167, 238.
 Воскресеновка, Е. 478.
 Воскресенское, Е. 571.
 Врадѣвка, X. 289.
 Времьевка, Е. 369.
 Врублевка, X. 336.
 Всесвятская, Е. 536.
 Всесвятское, Е. 439.
 Второ-Александровка, Т. 281.
 Второ-Приморское, Т. 261.
 Вульпешты, Б. 871.
 Вшивая, X. 440.
 Вшивое, X. 138.
 Выпровой, Б. 328.
 Высокая, Е. 2.
 Высокіе Буераки, X. 196.
 Высокіе Курганы, Е. 347.
 Высокое, Б. 461.
 Высочинъ, Е. 674.
 Высшая Жора, Б. 400.
 Высшая Хортица, Е. 71.
 Вышетарасовка, Е. 12.
 Вышкоуцы, Б. 401.
 Вѣровка, Е. 213.
 Вязимка, Т. 245.
 Вязовка, Т. 332.
 Вязовокъ, Е. 573.
 Вячеславка, Т. 186.

Г.

Гавриловка, Е. 110; Т. 321; X. 46; Б. 347.
 Гавро, Т. 462.
 Гадючая, X. 157.
 Гайдарь, Б. 285.
 Гайчуль, Е. 171.
 Галагановка, X. 131, 271.
 Глашавы, Б. 802.
 Галерканы, Б. 364.
 Галешты, Б. 430.
 Галица, Б. 160.
 Галушкова, Е. 530.
 Гальштадтъ, Т. 98.
 Гальяны, Б. 579.
 Гамбергъ, Т. 124.
 Гаммовка, Т. 205.
 Гангура, Б. 238,
 Гандра-буры, X. 294.

Ганновка, Е. 238.
 Ганска, Б. 67.
 Ганское, X. 334.
 Ганчешты, Б. 47, 758.
 Гапсно, X. 459.
 Гарешты, Б. 858.
 Гароголь, X. 570.
 Гарьковка, Е. 257.
 Гасанбатырь, Б. 204.
 Гаспра, Т. 490.
 Гаузена, X. 99.
 Гаурень, Б. 6.
 Гвоздавка, X. 297.
 Гвоздово, Б. 593.
 Гвоздоуцы, Б. 730.
 Гегеловка, Е. 325.
 Гедеримова, X. 653.
 Гейбудень, Е. 353.
 Гейзенбергъ, Т. 370.
 Гейрихсфельдъ, Е. 135.
 Гелауза, Б. 37.
 Геленгаль, X. 604.
 Гельбрунъ, Т. 540.
 Генеральская, Е. 294.
 Геническъ, Т. 409.
 Георгіевка, Е. 698; Т. 206.
 Георьевка, X. 137.
 Гербовцы, Б. 222.
 Германешты, Б. 438.
 Германовка, X. 377.
 Германъ, Б. 859;
 Герндангъ, Т. 298.
 Герренгильфъ, Т. 413.
 Герсванова, Е. 600.
 Гертопъ-Маре, Б. 304.
 Гертопъ-Микъ, Б. 307.
 Гетландъ, Е. 402.
 Гетлово, Б. 299.
 Гечу-Вьки, Б. 772.
 Гечу-Ноу, Б. 773.
 Гидигишъ, Б. 96.
 Гидиримы, X. 345.
 Гидулены, Б. 348.
 Гиждевь, Б. 743.
 Гиждѣны, Б. 759.
 Гиздита, Б. 580.
 Гилчени, Б. 784.
 Гильдендорфъ, X. 559.
 Гинкоуцы, Б. 607.
 Гиржево, X. 685.
 Гирла, Б. 68.
 Гирнешты, Б. 844.

Гирово, Б. 418.
 Гиришены, Б. 417.
 Гирсовка, Т. 207.
 Гиршау, Т. 125.
 Главонъ, Б. 205.
 Глафировка, Е. 648.
 Глевка, X. 464.
 Гликсталь, X. 627.
 Глиная, X. 627.
 Глинжены, Б. 376, 787.
 Глинное, X. 660; Б. 608.
 Глинское, Е. 335.
 Глинскъ, X. 198.
 Глodosы, X. 415.
 Глодяны, Б. 800.
 Гнаденгеймъ, Т. 99.
 Гнаденталь, Т. 126; Б. 189.
 Гнаденфельдъ, Т. 121; X. 120.
 Гнѣдина, Е. 94.
 Гожинешты, Б. 419, 431.
 Голая Пристань, Т. 243.
 Голенищевка, Е. 735.
 Голицына, Е. 329,
 Голицыновка, Е. 217.
 Головатая, Е. 656.
 Головковка, X. 244.
 Головлева, X. 301.
 Головчинцы, Б. 483.
 Голта, X. 290.
 Голубовка, Е. 245, 479, 703, 708.
 Гольдшаръ, Е. 178.
 Гольма, X. 299.
 Голюмбей, Т. 4.
 Голянскіе, Т. 244.
 Горалиловка, Т. 178.
 Горбъ, Б. 652.
 Гординешты, Б. 449, 644.
 Гордіуцы, Б. 721.
 Гордо-Васильевка, X. 437.
 Горешты, Б. 69.
 Горка, Е. 593.
 Горностаевка, Т. 250.
 Горносталь, X. 592.
 Горобцево, X. 27.
 Городиштъ, Б. 320.
 Городишъ, Б. 28.
 Городище, Е. 577, 700.
 Городищъ, Б. 462.
 Горожаны, X. 9.
 Горожина, X. 9.
 Горотокмакъ, Т. 197.
 Горская, Е. 704.

Горская Парада, Е. 682.
 Горчакова, Х. 340.
 Горьева, Х. 630.
 Горькая, Е. 190.
 Горькое, Т. 337.
 Государево-Васракъ, Е. 252.
 Гоенталь, Т. 361.
 Гознунгсбургъ, Х. 539.
 Гознунгсталь, Т. 436; Б. 155.
 Гознусталь, Х. 633.
 Гохгеймъ, Т. 371.
 Гохфельдъ, Е. 179; Х. 72.
 Гохштедтъ, Т. 372.
 Гояны, Б. 85.
 Гояры, Х. 641.
 Граденица, Х. 560.
 Градешты, Б. 229.
 Градыночійшия, Б. 140.
 Графская, Е. 460.
 Графское, Х. 484.
 Грекова, Х. 364.
 Гремесовъ, хуторъ, Е. 7.
 Гречены, 549.
 Грибово, Х. 544.
 Григоро-Денисовка, Х. 277.
 Григорьевка, Е. 112, 154, 200, 202; Т. 282; Х. 203, 284.
 Гримакоуцы, Б. 609.
 Гриненталь, Т. 434.
 Гриноуцы-Низшіе, Б. 514.
 Гринталь, Т. 373.
 Гринфельдъ, Е. 302.
 Гришино, Е. 220.
 Гродовка, Е. 265.
 Грозешты, Б. 56.
 Грозинцы, Б. 622.
 Громовка, Т. 237.
 Громоклея, Х. 438.
 Гросвейде, Т. 127.
 Гросулова, Х. 683.
 Гроссъ-Вердеръ, Е. 374.
 Гроссъ-Либенталь, Х. 562.
 Грубина, Е. 234.
 Грубна, Б. 610.
 Грузкое, Х. 416.
 Грунау, Е. 371.
 Грушевка, Х. 26, 357.
 Грушевцы, Б. 659.
 Грушовцы, Б. 308.
 Грычево, Б. 581.
 Губиниха, Е. 480.
 Губиновскій, Е. 518.

Губовка, Х. 235.
 Гудевичева, Х. 618.
 Гузунъ, Б. 38.
 Губови, Б. 329.
 Гуловое, Е. 222.
 Гулайполе, Е. 116, 308.
 Гундешты, В. 90.
 Гупаловка, Е. 185, 481.
 Гурабыкулуй, Б. 269.
 Гура-Галбина-Че-Мари, Б. 228.
 Гура-Кайнара, Б. 594.
 Гура-Роша, Б. 175.
 Гура-Челегидеръ, Б. 183.
 Гуруць, Т. 491.
 Гуровка, Х. 185.
 Гурьевка, Х. 27.
 Гусарка, Е. 130.
 Гуттерталь, Т. 344.
 Гырбово, Б. 515.
 Гюневка, Т. 187, 319.

Д.

Давыдовка, Е. 724; Т. 338.
 Давыдовъ-Бродъ, Х. 35.
 Дагмарова, Т. 274.
 Даниловка, Е. 158; Т. 305; Х. 606.
 Данина Каменка, Х. 215.
 Данкоуцы, Б. 634.
 Дануль, Б. 803.
 Дануцены, Б. 872.
 Данчены, Б. 107.
 Дармштадтъ, Е. 403; Т. 404.
 Дартъ-Куль, Т. 512.
 Даръ-Александровка, Х. 40.
 Дарьевка, Е. 328; Х. 97.
 Дауць-Эли, 510.
 Дахновець, Б. 48.
 Дебальцева, Е. 214.
 Дебальцовка, Е. 119, 120.
 Девлетъ-Агачъ, Б. 133.
 Дегерменкой, Т. 492.
 Дежадиранъ, Т. 205.
 Дезвинжъ, Б. 246.
 Дельжелеръ, Б. 206.
 Деляеу, Б. 270.
 Дементевка, Б. 538.
 Демерджи, Т. 440.
 Демидовка, Х. 636.
 Демидово, Х. 635.
 Демьяновка, Т. 356.
 Деневиць, Б. 211.

Деньжаны, Б. 516.
 ДЕРЕВЕЦКІЕ хутора. Е. 433.
 Дереккой, Т. 487.
 Деренево, Б. 420.
 Дерентоло, Б. 652.
 Деревка, Е. 318.
 Деркоуцы, Б. 484.
 Джавкиргизъ, Т. 240.
 Джадра, Т. 420.
 Джайлавъ, т. 538.
 Джайпа, Т. 285.
 Джайтамгаклы, Т. 548.
 Джамана, Б. 239.
 Джамбайлюка, Т. 275.
 Джемрекъ, Е. 366.
 Джомлай, Б. 286.
 Джолу-Тотоней, Т. 437.
 Джуретъ, Т. 175.
 Джурчи, Т. 424.
 Дивизи, Б. 129.
 Диковка, Х. 205.
 Диноуць, Б. 695.
 Діева, Е. 14.
 Дяновка, Т. 188.
 Дмитріевка, Е. 5, 581, 582; Т. 144, 161, 241; Х. 354, 607.
 Дмитріевъ Хуторъ, Х. 601.
 Дмитровка, Е. 735; Х. 206; Б. 134.
 Дмитровское, Е. 395.
 Дмухайловскіе Хутора, Е. 482.
 Дивровка, Т. 331.
 Диврово, Е. 323.
 Добрая, Х. 141.
 Добровелчковка, Х. 421.
 Добровка, Х. 699.
 Доброволье, Е. 584.
 Доброполье, Е. 247.
 Добрянка, Х. 488.
 Дойбаны, Х. 642.
 Докторовка, Е. 331.
 Долгій Подъ, Т. 321.
 Долгое, Е. 495.
 Долголевка, Е. 621.
 Должокъ, Б. 625.
 Долинтерима, Е. 423.
 Долиняны, Б. 635.
 Долматово, Т. 228.
 Долна, Б. 92.
 Домаха, Е. 606; Х. 33.
 Домолужаны, Б. 526.
 Домоткань, Е. 335.
 Дондышаны, Б. 517.

Дончино, X. 399.
 Дордоба, Е. 380.
 Дорофьевка, X. 517.
 Дороцкiель, X. 653.
 Дороцкое, X. 666.
 Драганешты, Б. 561.
 Драгунешты, Б. 643.
 Драчевка, X. 378.
 Дребкоуцы, Б. 680.
 Дроздiесты, Б. 595.
 Дрокия, Б. 539.
 Дротія, Б. 539.
 Дружелюбовка, X. 422.
 Дружковка, Е. 223.
 Друца, Б. 823.
 Дубно, Б. 551.
 Дубовка, Е. 387.
 Дубовое, Т. 395; X. 640.
 Дубровка, Е. 98.
 Дубровщина, Е. 608.
 Дуванкой, Т. 1.
 Дудчина, X. 59.
 Дулатъ, Т. 435.
 Думаневка, X. 303.
 Думбровены, Б. 552.
 Думбровица, Б. 786, 788.
 Дунаевка, Т. 208.
 Дунина, Е. 556.
 Дункертъ, X. 366.
 Дурлахъ, Т. 374.
 Дурлешты, Б. 108.
 Дурунторы, Б. 816.
 Душенькевичево, X. 209.
 Душманъ, Б. 760.
 Дымина, X. 501, 525.
 Дымовка, X. 113.
 Дышково; Б. 330.
 Дьячково, Е. 572.
 Девка, X. 694.
 Девненское, Т. 209.
 Дюльмень, Б. 135.

Е.

Евгениевка, X. 643.
 Евгеньевка, X. 132.
 Евецкина, Е. 144.
 Евтихiополь, X. 95.
 Егорка, Т. 401.
 Егоровка, X. 392; Б. 835.
 Егоровское, Е. 446.
 Еденцы, Б. 641.

Единохта, Т. 89.
 Езерены, Б. 789.
 Екатериновка, Е. 119, 199, 440, 560,
 601, 651; Т. 332, 347; X. 645, 654.
 Екимоуцы, Б. 450.
 Еланецъ, X. 424.
 Еленовка, Е. 214, 491, 634, 706, 733;
 Т. 210; Б. 884.
 Еленовское, Е. 424.
 Елизабетдоръ, Е. 404.
 Елизабеттель, Т. 122.
 Елизаветовка, Е. 215, 653.
 Елисаветградка, X. 210.
 Елисаветовка, Е. 441, 484, 487; Т. 334;
 X. 133, 689.
 Елисеѣвка, Т. 77.
 Емануиловка, Т. 262.
 Емельяновка, Т. 548.
 Еремина, X. 46.
 Еремовка, X. 204.
 Ермакiя, Б. 194.
 Ефимова, X. 282.
 Ефимово, X. 175.
 Ефингаръ, X. 142.
 Ефремовка, Т. 336.

Ж.

Жабка, Б. 569.
 Жавгуръ, Б. 295.
 Жаврены, Б. 365.
 Ждановка, Е. 490.
 Жебунево, Е. 279.
 Жебунова, Е. 569.
 Желтое, Е. 312, 739.
 Желѣзная Балка, Т. 156.
 Желѣзное, Е. 228.
 Жемчужная, Е. 638.
 Жеребець, Е. 121.
 Жеребковамалая, X. 646.
 Живановка, X. 464.
 Живковка, X. 389.
 Животиловка, Е. 520.
 Жидовское, X. 335.
 Жолобокъ, Б. 402.
 Жукова, X. 639.
 Жуково, X. 469.
 Жусьямовка, Е. 254.

З.

Забелина, X. 145.

Заблодное, X. 309.
 Забричаны, Е. 809.
 Завадовка, Т. 260.
 Заводовка, X. 310.
 Загайканы, Б. 309, 439, 804.
 Загорены, Б. 349.
 Загорянье, Е. 176.
 Заградовка, X. 36.
 Загрядовка, 36.
 Задонское, Е. 646.
 Задунева, Б. 207.
 Заикова, X. 631.
 Займы, Е. 657; Б. 253.
 Зайцево, Е. 25, 227.
 Зайцевскій хуторъ, Е. 210.
 Заланкой, Т. 35.
 Заливное, Е. 127.
 Залучаны, Б. 501.
 Зандсфельдъ, X. 73.
 Западная, Е. 242.
 Запорожье, Е. 305.
 Заржаны, Б. 670.
 Зарянскій, Е. 515.
 Заселье, X. 39.
 Затишье, Е. 464.
 Затычка, Б. 72.
 Захарьевка, Е. 457; X. 503, 650.
 Захарьино, Е. 52.
 Зачатьевская, Е. 396.
 Збироя, Б. 53.
 Звановка, Е. 231.
 Звенигородка, X. 211.
 Звонецкое, Е. 11.
 Згардешты, Б. 790.
 Згура, Б. 485.
 Згурица, Б. 486.
 Зеленая, Е. 459; X. 162.
 Зеленовка, X. 440.
 Зеленое, Е. 313; Т. 189, 341.
 Зеленое Поле, Е. 461.
 Зельць, X. 571.
 Зембрены, Б. 70.
 Землянки, Е. 269.
 Зильберфельдъ, Е. 180.
 Зирберталь, Е. 164.
 Златоустовское, Е. 397.
 Злынка, X. 427.
 Змiева, Е. 646.
 Змунчилова, X. 332.
 Знаменка, Е. 492; X. 207.
 Знаменовка, Е. 277, 398.
 Значковка, Е. 181.

Золотаревка, X. 199.
 Золотая Балка, X. 45.
 Золотницкая, X. 250.
 Зубрешты, Б. 357.
 Зубричаны, Б. 809.
 Зульцъ, X. 591.
 Зуя, Т. 15.
 Зыбкое, X. 219.

И.

Иваненково, Т. 308.
 Ивановцы, X. 200.
 Ивано-Богословка, X. 702.
 Иванова, Б. 132.
 Ивановка, Е. 20, 111, 193, 204, 208,
 314, 429, 552, 586, 590, 602, 702,
 710; Т. 159, 229, 233, 299, 309, 360;
 X. 17, 38, 106, 134, 252, 304, 358,
 367, 396, 403, 418, 466, 485, 491,
 502, 505, 681; Б. 142.
 Иванушка, Б. 826.
 Иванча, Б. 310.
 Иверское, Е. 278.
 Игиновцы, Б. 312.
 Игнатьевка, Е. 387.
 Игнацел, Б. 388.
 Игнатовка, X. 455.
 Избешты, Б. 311.
 Изворы, Б. 318, 540.
 Изгомъ, Т. 521.
 Изерены, Б. 789.
 Излучистая, X. 88.
 Изобильная, X. 145.
 Израилевка, X. 511.
 Илирїя, Е. 711.
 Ильинка, Е. 216, 340; X. 352, 574.
 Ильиновка, Е. 234.
 Ильинское, X. 549.
 Ильченгово, Т. 194.
 Ингулецъ, X. 512.
 Ингулецъ, X. 163.
 Ингулка, X. 29.
 Ингульская Каменка, X. 236.
 Индерешница, Б. 440.
 Инешты, Б. 421.
 Инзовка, Т. 190.
 Исаевка, X. 492.
 Исаево, X. 312.
 Исайканы, Б. 57.
 Исаково, Б. 327.
 Исерлія, Б. 136.

Искровка, Е. 291.
 Ислямъ-Терекъ, Т. 545.

І.

Иоганенсталь, X. 592.
 Иозесдорфъ, Б. 235.
 Иоганесру, Т. 343.
 Иозессталь, Е. 495; X. 564.

К.

Кабаза, Т. 57.
 Кабаешты, Б. 29.
 Кабарта, Т. 36.
 Кагальникъ, Е. 655.
 Кажба, Б. 761.
 Казанешты, Б. 335.
 Казанка, X. 428.
 Казантипъ, Т. 514.
 Казаря, X. 214.
 Казацкая, X. 50.
 Казачьи Лагери, Т. 248.
 Казаякля, Б. 287.
 Казенное, Т. 318.
 Казенно-Торско-Алексѣевское, Е. 237.
 Каина, Б. 64.
 Каиры, Т. 249; X. 586; Б. 173.
 Кайзердорфъ, Е. 406.
 Кайзерталь, Т. 405.
 Кайнаутъ, Т. 21.
 Кайнашь, Т. 541.
 Кайракля, Б. 161.
 Кайто, Т. 453.
 Калаглея, X. 576.
 Каламанешты, Б. 58.
 Калантаевка, X. 272.
 Каланчагъ, Т. 253.
 Каларашовка, Б. 463.
 Калачъ 1-ый, Т. 193.
 Калга, Т. 335.
 Калинешты, Б. 762.
 Калинова, Е. 261.
 Калиновка, Е. 342; X. 237.
 Калиновское, Е. 283.
 Калистратова, X. 593.
 Калора, Б. 223.
 Калужное, Е. 324.
 Калужское, X. 51.
 Калымтай, Т. 5.
 Кальчево, Б. 162.

Кальчикъ, Е. 449.
 Кальчиновка, Е. 375.
 Камарь, Е. 368.
 Камбурлѣевка, X. 253.
 Каменка, Т. 345; X. 89, 429; Б. 763.
 Каменоватка, Е. 488.
 Каменча, Б. 358.
 Каменный Бродъ, Е. 713.
 Каменный Мостъ, X. 315.
 Кампенау, Е. 405.
 Камперъ-Хуторъ, Е. 460.
 Камратъ, Б. 243.
 Камчикъ, Б. 167.
 Камышеватая, X. 441.
 Камышеваха, Е. 122, 240.
 Камышлы, Т. 6.
 Камянка, Е. 168, 323, 499, 714.
 Камянопотоцкое, X. 261.
 Камянское, Е. 55.
 Кангары-Карагачъ, Т. 212.
 Кандель, X. 572.
 Канжиголы, Т. 78.
 Кангакузовка, X. 318.
 Капитановка, Е. 3.
 Капкановка, Е. 332.
 Капланы, Б. 143.
 Каплевка, Б. 636.
 Катюжаны, 681.
 Капрадъ, Т. 22.
 Капрешты, Б. 527.
 Капсихаръ, Т. 530.
 Капунникъ, Б. 883.
 Капустенка, Е. 72.
 Карабиновка, Е. 502.
 Карабиново, Е. 617.
 Карагасаны, Б. 144.
 Карагачъ, Т. 202, 213.
 Карагаши, X. 703.
 Карагозъ, Т. 522.
 Караджанай, Т. 425.
 Караджи, Т. 330.
 Каражешты, Б. 90.
 Карайдубина, Т. 351.
 Каракубъ, Е. 120.
 Каракуй, Б. 230.
 Каракурать, Т. 206, 209.
 Каракушаны, Б. 645.
 Каракчи, Т. 278.
 Караманова, X. 629.
 Караминъ, Т. 434.
 Карамурза, Т. 81.
 Карань, Е. 389.

- Караруга, Т. 211.
 Карасанъ, Т. 23.
 Кара-Сосу, Т. 414.
 Каратышъ, Е. 450.
 Карачекракъ, Т. 314.
 Карачъ, Т. 58.
 Карбунъ, Б. 240.
 Карга, Т. 262.
 Кардашево, Х. 419.
 Кардашинка, Т. 225.
 Кардашинъ, Т. 226.
 Карло, Т. 469.
 Карловка, Е. 203, 399; Х. 97, 305, 379.
 Карлеру, Т. 375.
 Карлсруэ, Х. 593.
 Карнауховка, Е. 15.
 Карнауховскіе хутора, Е. 16.
 Карнѣва, Х. 348.
 Карпачъ, Б. 817.
 Каролинсфельдъ, Е. 165.
 Карпинены, Б. 77.
 Картъ-Казакъ, Т. 426.
 Картыша Сарай, Т. 523.
 Кассель, Х. 657.
 Кассовское, Б. 563.
 Касперовка, Х. 19, 114.
 Катаржина, Х. 658.
 Катериненталь, Х. 594.
 Катеринка, Х. 594.
 Катериновка, Х. 316, 432.
 Кацбахъ, Б. 171.
 Кахгарашъ, Б. 428.
 Кахнасъ, Т. 187.
 Кацалены, Б. 14.
 Качеванъ, Е. 658.
 Качкаровка, Х. 58.
 Качуровка, Х. 322.
 Кашперово, Х. 114.
 Каясы Оглу, Т. 80.
 Квитчина, Е. 610.
 Кесенейзъ, Т. 493.
 Келигійскіе Хутора, Т. 244.
 Кельменцы, Б. 651.
 Кельмешты, Б. 651.
 Кенгесъ, Т. 146.
 Кенегезъ, Т. 542.
 Кепена, Х. 134.
 Кепеной, Х. 101.
 Керлеутъ, Т. 551.
 Керменчикъ, Т. 470.
 Керстинцы, Б. 671.
 Кершена, Х. 181.
 Кетрисановка, Х. 436.
 Кетришъ, Б. 764.
 Кетросы, Б. 541.
 Кетрошика Вѣка, Б. 829.
 Кетрошика Ноу, Б. 830.
 Кибабча, Б. 130.
 Кигило-Замжіевка, 682.
 Кигило-Зелена, Б. 683.
 Кигило-Салиево, 684.
 Кизильдикъ-Оглу, Т. 217.
 Кизильташъ, Т. 494.
 Кизій-Мысъ, Х. 18.
 Кизіаръ, Т. 391.
 Кильчикъ, Т. 305.
 Киньгрусть, Е. 20.
 Кинешка, Б. 389.
 Кипирчены, Б. 343.
 Кипріаны, Б. 39.
 Киргизъ, Б. 170.
 Киржовка, Б. 777.
 Кирлены, Б. 860.
 Кирилловка, Е. 131.
 Кирилловка, Т. 339.
 Кириловское, Е. 362.
 Киріетъ-Дунги, Б. 288.
 Киріякова, Х. 611.
 Киркашты, Б. 224.
 Кирнацены, Б. 254.
 Кирница, Б. 805.
 Кирсовъ, Б. 247.
 Киршвальдъ, Е. 376.
 Кирьягова, Х. 371.
 Кирюня, Б. 289.
 Киселевка, Х. 22.
 Кисликъ, Т. 167.
 Кислякова, Х. 503.
 Кисляковка, Х. 63.
 Кицканы, Б. 340.
 Кичнасъ, Е. 87.
 Кичкине-Бесекелы, Т. 188.
 Кичкине-Сасикъ-Тугунъ, Т. 216.
 Кичкины-Бесекелы, Т. 192.
 Кишиневская Старая Почта, Б. 86.
 Кишарены, Б. 791.
 Кишла, Б. 652.
 Кишлавъ, Т. 508.
 Кишлы-Делницамакаряска, Б. 792.
 Кишма-Неджимова, Б. 660.
 Кишма-Перковская, Б. 666.
 Киштельница, Б. 441.
 Кіанлы, Т. 544.
 Кларовка, Т. 230.
 Клевцова, Е. 350, 467, 523.
 Клевцово, Е. 60.
 Клейнendorфъ, Х. 103.
 Клейнъ-Вердеръ, Е. 377.
 Клейнъ-Либенталь, Х. 565.
 Клепацкое, Х. 422.
 Клефельдъ, Т. 100.
 Климоуцы, Б. 513.
 Клиновая, Е. 241.
 Клиново, Е. 209.
 Клиницы, Х. 167.
 Клиппенфельдъ, Т. 128.
 Клитень, Х. 463.
 Клишковцы, Б. 668.
 Клишовка, Б. 442.
 Клокушна, Б. 731.
 Клостендорфъ, Х. 454.
 Клястиць, Б. 152.
 Княжка, Х. 401.
 Князевъ, Е. 621.
 Князь Григорьевка, Т. 259.
 Кобильна, Е. 172.
 Коболта, Б. 542.
 Коболчино, Б. 732.
 Кобылка, Б. 354.
 Кобыльна-Новая, Б. 528.
 Кобыльна-Старая, Б. 529.
 Кобыльная, Е. 463.
 Ковалевка, Х. 579.
 Ковалевская, Е. 189, 280.
 Ковалинское, Е. 671.
 Когенлы-Кіятъ, Т. 427.
 Когольничены, Б. 451.
 Когунли, Т. 238.
 Когурешты Высшіе, Б. 530.
 Кодема, Е. 211.
 Коджалки, Т. 549.
 Коджукъ-Эль, Т. 59.
 Кодряны, Б. 475.
 Кодъ-Китай, Б. 208.
 Кожушня, Б. 97.
 Коза, Х. 621.
 Козби-Эль, Т. 60.
 Козельская, Х. 91.
 Козировка, Х. 227.
 Козлова, Е. 744.
 Козлово, Х. 605, 622.
 Козы, Т. 531.
 Козырщина, Е. 506.
 Койнаръ-Вѣки, Б. 543.
 Койнаръ-Старый, Б. 543.
 Койнары, Б. 236.

- Койсугъ, Е. 641.
 Кокина, Е. 686.
 Коклузь, Т. 472.
 Коккозь, Т. 471.
 Кокорозены, Б. 443.
 Кокѣй, Т. 294.
 Колбарышъ-Лакъ, Б. 263.
 Коленда, Т. 454.
 Коленкоуцы, Б. 626.
 Коликоуцы, Б. 611.
 Колниболотъ, Х. 465.
 Колсцова, Х. 628.
 Колосовка, Х. 311.
 Колпаковка, Е. 475.
 Комаровка, Х. 657.
 Комарово, Б. 709.
 Комаровскій Полевановъ Яръ, Б. 710.
 Комаръ, Е. 255.
 Комисаровка, Е. 315, 708; Х. 614.
 Компанѣвка, Х. 439.
 Комянка, Х. 57.
 Кондратешты, Б. 845.
 Кондратовка, Х. 321.
 Кондратьевка, Е. 639.
 Коневальская, Х. 172.
 Конижъ, Х. 494.
 Кововалова, Е. 314.
 Коножены, Б. 22.
 Коноплевъ, Х. 695.
 Коноплянка, Е. 698.
 Конотопка, Т. 322.
 Конская, Е. 112.
 Конскіе-Раздоры, Е. 128.
 Константиновка, Е. 226; Т. 89, 251; Х. 23, 30, 57, 263, 444.
 Константиновское, Е. 425.
 Константинополь, Е. 365.
 Контакузня, Т. 71.
 Контеніусфельдъ, Т. 129.
 Коншиновка, Е. 298.
 Копали, Е. 123, 138.
 Копанки, Е. 236.
 Копкуй, Б. 283.
 Копочанка, Б. 826.
 Копочаны, Б. 562.
 Копчакъ, Б. 117.
 Корабельная, Х. 358, 433.
 Кораково, Е. 221.
 Корбекъ, Т. 441.
 Корбовка, Х. 397.
 Корбуза, Б. 266.
 Корбуль, Б. 518.
 Коржева, Б. 271.
 Коржевое, Х. 667.
 Коржеуцы, Б. 646.
 Коркмазъ, Б. 176.
 Корманъ, Б. 711.
 Корнешты, Б. 838.
 Корново, Б. 422.
 Коробчино, Х. 477.
 Коротное, Х. 659.
 Корсунъ, Е. 270.
 Кортенъ, Б. 289.
 Корунбашъ, Т. 145.
 Корыстоуцы, Б. 612.
 Косовка, Х. 216.
 Косоуцы, Б. 553.
 Костгеймъ, Т. 376.
 Костешты, Б. 63, 818.
 Костогрызовка, Т. 289.
 Костомарова, Х. 82.
 Кострова, Е. 490.
 Костромское, Х. 139.
 Костулены, Б. 59.
 Костырка, Х. 154.
 Костычаны, Б. 699, 744.
 Коссы, Х. 325.
 Котельна, Б. 685.
 Котлярвка, Е. 201.
 Котовка, Е. 504.
 Котово, Б. 487.
 Котуръ-Оглу, Т. 79.
 Котылево, Б. 696.
 Котюжанъ-Мичъ, Б. 564.
 Котюжаны-Маре, Б. 524.
 Коушъ, Т. 473.
 Кохановка, Е. 587; Х. 326.
 Кохова, Е. 276.
 Кочакъ, Т. 515.
 Кочережки, Е. 575.
 Кочережскій, Е. 576.
 Кочкоръ-Эль, Т. 61.
 Кошено Флочены, Б. 846.
 Коперпина, Б. 502.
 Кшкалия, Б. 241.
 Кошково, Х. 53.
 Кошкодены, Б. 793.
 Кошницы, Х. 669.
 Кошуляны, Б. 745.
 Коючаны, Б. 861.
 Крамидва, Х. 548.
 Красная, Х. 400.
 Красная Каменка, Х. 218.
 Красно, Б. 157.
 Красновертка, Х. 442.
 Красногорева, Х. 545.
 Красногоревка, Е. 244.
 Красногригорьевка, Е. 22.
 Красное, Т. 261; Х. 540.
 Красно-Ивановка, Е. 298.
 Красно утовка, Е. 114.
 Красномазова, Х. 480.
 Красноавловка, Е. 561.
 Краснополь, Е. 62.
 Краснополье, Е. 729; Х. 175, 221.
 Кра поселка, Е. 186.
 Кра сноселье, Х. 222.
 Красношены, Б. 423.
 Красный-Куть, Е. 316, 717; Х. 368.
 Красный Нумерь, Т. 130.
 Красный Яръ, Х. 168.
 Кременовскіе Хутора, Е. 545.
 Кременное, Е. 42.
 Кременчукъ, Б. 464.
 Кремпулька, Х. 662.
 Креничеватая, Х. 385.
 Крестовка, Е. 391.
 Крещенское, Е. 204.
 Крива, Б. 686.
 Кривой плесъ, 88.
 Кривой Рогъ, Е. 154; Х. 67.
 Криво ожье, Е. 246.
 Криворотовка, Е. 202.
 Кринички, Х. 647.
 Криничная, Е. 719.
 Кристешты, Б. 15.
 Кришоповка, Е. 594.
 Криничеватая, Е. 26.
 Криничеватое, Е. 23.
 Кривуляны, Б. 362.
 Кричкоуцы, Б. 465.
 Кронау, Х. 71.
 Кроневейде, Е. 74.
 Кроненталь, Т. 49.
 Кронфельдъ, Т. 377.
 Кронсгартенъ, Е. 497.
 Кронсдорфъ, Е. 378.
 Кронсталь, Е. 75.
 Круглая, Е. 667.
 Кругликъ, Т. 547; Б. 313, 637.
 Круглое, Е. 659.
 Кружиловка, Е. 724.
 Крутля, Е. 132.
 Кру оярка, Х. 485.
 Кривое Озеро, Х. 291.
 Крымское, Е. 720.

Крымъ, Е. 685.
 Ксаверьевка, X. 81.
 Кубанка, X. 584.
 Кубань, Б. 765.
 Кубей, Б. 158.
 Кугей, Е. 660.
 Кугурешты, Б. 570.
 Кугушевка, X. 513.
 Кудашево, Е. 26.
 Кудешова, X. 457.
 Куйзова, Б. 321.
 Куколовка, X. 220.
 Куконешты, Б. 819.
 Кукуены, Б. 806.
 Кулебча, Б. 166.
 Кулиговка, Е. 524, 599.
 Кулишовка, Е. 675; Б. 712.
 Кулудковка, X. 4.
 Кульмъ, Б. 168.
 Кульоба, Т. 436.
 Кумарова, X. 292.
 Куналь, Т. 296.
 Кунича, Б. 571.
 Купаранъ, Б. 137.
 Купьеваха, Е. 344.
 Кураевка, Т. 269.
 Куракина, X. 170.
 Кураховка, Е. 219.
 Курдыманова, X. 645, 689.
 Курейзъ, Т. 495.
 Курешипца, Б. 488.
 Куридура, Б. 181.
 Курикъ, Б. 293.
 Куриловка, Е. 485.
 Курисо-Покровское, X. 585.
 Куркулетъ, Т. 496.
 Курлены, Б. 350.
 Курлучены, Б. 40.
 Курлятеки, Б. 780.
 Курсаковъ, X. 696.
 Куртовка, X. 588.
 Куру Узень, Т. 442.
 Курцы, Т. 74.
 Кутке-Тама, Т. 428.
 Кутлакъ, Т. 532.
 Кухнешты, Б. 766.
 Куцеволовка, Е. 317.
 Куцовка, X. 234.
 Куцурбовка, Е. 744.
 Куцый Еланецъ, X. 34.
 Кучевское, X. 462.
 Кучеры, X. 668.

Кучки, Т. 37.
 Кучукъ-Вуйрень, Т. 38.
 Кучукъ-Кой, Т. 497.
 Кучукъ Ламбатъ, Т. 443.
 Кучукъ Мускомья, Т. 455.
 Кучукъ Солларъ, Т. 553.
 Кучукъ Узенбашъ, Т. 474.
 Кучукъ Узень, Т. 444.
 Кушинская, X. 110.
 Кушнирка Высшая, Б. 572.
 Кушнирка Низшая, Б. 573.
 Кушугумовка, Е. 113.
 Кырлижешты, Б. 90.

Л.

Ладегопъ, Т. 101.
 Ладинское, Т. 512.
 Лалова, Б. 322.
 Ламба, Б. 825.
 Ландава, 589.
 Ландау, X. 589.
 Ландекроне, Т. 130.
 Ланденау, Т. 103.
 Ларга, Б. 687.
 Ларія, X. 581.
 Ласпа, Е. 390.
 Латень-Хуторъ, Е. 465.
 Лаудановка, X. 304.
 Лашавичево, X. 390.
 Лашіевка, X. 656.
 Левенцова, Е. 21.
 Левшино, X. 401.
 Лейпцигъ, Б. 156.
 Лейтерсгаузенъ, Т. 378.
 Лекарское, Е. 699; X. 305.
 Лелеково, X. 482.
 Ленковцы, Б. 661.
 Ленкоуцы, Б. 661.
 Леонтьевка, X. 48.
 Леонтьевская пустошь, X. 6.
 Леушены, Б. 424.
 Лигенау, Т. 102.
 Лидіевка, X. 333.
 Липецкое, X. 295.
 Липкапы, Б. 676.
 Липникъ, Б. 519.
 Липняжка, X. 449.
 Липчены, Б. 377.
 Лисаневичева, X. 189.
 Лисичанскъ, Е. 249.
 Лисичья Балка, Е. 249.

Лисовскаго, Т. 84.
 Лиманская, Е. 503.
 Лимена, Т. 498.
 Литовское, Е. 61, 126.
 Литовщина, Е. 609.
 Литфельдъ, Т. 165.
 Лиховка, Е. 319.
 Лихтенау, Б. 104.
 Лихтенталь, Б. 190.
 Лобойкова, Е. 531.
 Лобри, X. 430.
 Лобрина, X. 13.
 Лобріевка, X. 13.
 Логанешты, Б. 49, 98.
 Лозановка, Т. 145.
 Лозоватка, Е. 320, 489; X. 226, 450, 524.
 Лозоватка 2-я, X. 399.
 Лозовая, Е. 730.
 Лозово, Б. 41.
 Ломачинцы, Б. 733.
 Ломоватка, Е. 707.
 Лондау, X. 75.
 Лорера, X. 146.
 Лорина, X. 145.
 Лоцманская Каменка, Е. 91.
 Лошкаревка, Е. 24.
 Лошкаревка, Е. 24.
 Лубянка, Е. 595; X. 608.
 Луганское, Е. 251, 722.
 Лукачены, Б. 862.
 Лукашева, Е. 139.
 Лукашевка, Е. 20, 30.
 Лунга, X. 665; Б. 595.
 Лунка, Б. 754.
 Лутковка, X. 458.
 Лысая гора, Е. 47; X. 451.
 Лычково, Е. 505.
 Львова, Е. 682, Б. 160.
 Лѣкарѣва, X. 173.
 Любашевка, X. 327.
 Любимовка, Е. 507; Т. 252.
 Любина, X. 83.
 Люблинъ, Б. 503.
 Любовтаевка, X. 648.
 Любовь-Александровка, X. 338.
 Любомирка, X. 81, 454.
 Любомировка, Е. 140.
 Любополь, X. 546.
 Людвигсаль, Е. 401.
 Люстдорфъ, X. 566.
 Дяхово, X. 331.

М.

- Маврино, Е. 578.
 Мавросково, Е. 29.
 Магала, X. 670.
 Магдалиновка, Е. 512.
 Мадлеръ, Е. 461.
 Мазанки, Т. 24.
 Майбородка, Е. 605.
 Майнова, X. 330.
 Майтугай, Т. 208.
 Маіорское, Е. 413.
 Макаревка, Б. 489.
 Макарешты, Б. 60.
 Макариха, X. 228.
 Макаровка, Б. 662.
 Макаровъ-Яръ, Е. 723.
 Македоновка, Е. 715.
 Маклакова, X. 551.
 Максимилиановское, Е. 421.
 Максимовка, X. 587.
 Максимово, X. 394.
 Малаешты, X. 663, 674.
 Малаховъ, X. 541.
 Малашевка, Е. 77.
 Малая, Т. 270, 371.
 Малая Аджамка, X. 208.
 Малая Александровка, X. 3.
 Малая Виска, X. 457.
 Малая Екатериновка, Е. 114.
 Малая Закарона, X. 565.
 Малая Знаменка, Т. 345.
 Малая Коблевка, X. 542.
 Малая Кушковка, К. 343.
 Малая Лепетиха, Т. 340.
 Малая Ляхова, X. 341.
 Малая Сейдеминуха, X. 135.
 Малая Токмачка, Т. 149.
 Малая Юзкезя, Т. 408.
 Малешты, Б. 231.
 Малигоновка, X. 678.
 Малинешты, Б. 697.
 Малинцы, Б. 627.
 Малдоуцы, Б. 490.
 Малючи, Б. 109.
 Мало-Березовка, X. 173.
 Мало-Буялыкъ, X. 596.
 Маловата, Б. 403.
 Маловатова, X. 671.
 Мало-Ивановка, Е. 687.
 Мало-Михайловка, Е. 137.
 Малопокровка, Е. 588.
 Мало-Софиевка, Е. 310.
 Малотагатино, Б. 87.
 Мало-Чокракъ, Т. 279.
 Малюрославецъ, Б. 169, 170.
 Малые Копани, Т. 196, 290.
 Малый и Панскій Рогачъ, Т. 349.
 Малый Нагартавъ, X. 53.
 Малый Таракташъ, Т. 533.
 Малый Янвсаль, Е. 414.
 Малыя Гирла, X. 47.
 Малъевка, X. 25.
 Мамалыга, Б. 748.
 Мамашай, Т. 7.
 Мангеймъ, X. 597.
 Мангуши, Т. 50.
 Мангушъ, Е. 417.
 Мадрикова, Е. 63.
 Мандрыкино, Е. 192.
 Мановлешты, Б. 21.
 Манойловка, Т. 191.
 Мансеймъ, X. 76.
 Мануиловка, Е. 513.
 Мануйловка, Е. 709.
 Манны, Б. 331.
 Манъеловка, Е. 287.
 Марамоновка, Б. 582.
 Марандяны, Б. 774.
 Маргаритовка, Е. 665.
 Маржановка, X. 238.
 Мариновка, X. 307, 575.
 Мариново, X. 603.
 Мариаволь, Т. 131.
 Мариагайнъ, Т. 379.
 Мариановка, X. 329.
 Мариано-Чегодаревка, X. 364.
 Мариендаръ, Е. 632.
 Мариенталь, Е. 597; Т. 132.
 Мариенфельдъ, Е. 407; Т. 265, 406.
 Мариино, Т. 192.
 Мариуполь, 370.
 Марково, X. 395.
 Маркоуцы, Б. 404, 613.
 Маркулешты, Б. 596, 597.
 Маркулясы, X. 113.
 Маркуръ, Т. 475.
 Маркусова, Е. 101.
 Маркусово, Е. 97.
 Мартыновское, X. 349.
 Марфовка, Т. 510.
 Марченкова, Е. 259.
 Маршинцы, Б. 698.
 Марьевка, Е. 7, 311, 568, 592, 670; X. 14, 430, 649.
 Марьеполь, Е. 297.
 Марьинское, Е. 279, 285, 419; X. 85.
 Марьинъ Даръ, Е. 36.
 Марьяновича, X. 443.
 Марьяновка, Е. 321; Т. 162; X. 443, 506.
 Марьяновка, X. 259.
 Марьянополь, X. 525.
 Масагрась, Б. 72.
 Масалоньовка, Е. 683.
 Масіевка, X. 643.
 Маслова, X. 487.
 Масляникова, Е. 199.
 Матвѣевка, Т. 399; X. 31.
 Матеуцы, Б. 378.
 Матросская, X. 23.
 Махелоньовка, Е. 316.
 Махжевдуръ, Т. 476.
 Машкауцы, Б. 366.
 Мегурели, Б. 847.
 Медвѣжа Казенная, Б. 663.
 Межирѣчь, Е. 583.
 Мегинрѣчь, Е. 187.
 Мейнометь, Т. 477.
 Мелешень, Б. 300.
 Менгермень, Т. 552.
 Мендыкоуцы, Б. 614.
 Менчикуры, Т. 322.
 Мерены, Б. 80.
 Мерешевка-Ленкоуцы, Б. 476.
 Мерешевка-Тумановка, Б. 477.
 Мерешены, Б. 50.
 Мержановка, X. 200.
 Мертвовайское, X. 405.
 Мехировка, Е. 115.
 Мешены, Б. 390.
 Мигалашаны, Б. 734.
 Мигешты, Б. 778.
 Мигриново, Е. 681.
 Мигулены, Б. 379.
 Мигъи, X. 461.
 Микауцы, Б. 99.
 Миклашева, Е. 508.
 Миклеушты, Б. 42, 314.
 Милешты, Б. 7, 110.
 Милонка, Е. 632.
 Милость-Куракино, Е. 668.
 Мильгаузендороръ, X. 155.
 Мивноградца, Е. 281.
 Минчены-де-Жось, Б. 452.

Мирау, Е. 408.
 Ми городяна, Е. 552.
 Мирная Долина, 671.
 Мирнолюбовка, Е. 141; X. 533.
 Мионовка, Е. 339; X. 231.
 Мирчены, Б. 858.
 Мирчешты, Б. 848.
 Мисхоль, Т. 499.
 Митрофановка, Т. 553; X. 245.
 Михайлены, Б. 831.
 Михайловка, Е. 725.
 Михайловка, Е. 29, 64, 139, 196, 537, 599, 678, 727; Т. 263, 300; X. 14, 86, 147, 210, 250, 434, 464, 501, 530, 683; Б. 115.
 Михайлозаводскъ, X. 90.
 Михалаты, Б. 425.
 Михалково, Б. 735.
 Михальги, X. 479.
 Мяшино, Е. 29.
 Мишуриногоръ, Е. 322.
 Млинокъ, Е. 347.
 Млиноуцы, Б. 619.
 Могилевъ, Е. 514.
 Могилянский, Т. 220.
 Мойсеевка, X. 232.
 Мокрая, Е. 150.
 Молатовичева, X. 351.
 Молдова, Б. 713.
 Молдовка, Б. 145.
 Молодова, Б. 184.
 Молочна, Т. 361.
 Моргенау, Т. 133.
 Мордвинновка, Т. 90.
 Мордовская, X. 212.
 Моржановка, X. 203.
 Моріенталь, X. 567.
 Морозовка, Б. 367.
 Морозовка, Е. 328.
 Морозово, Е. 39.
 Морозяны, Б. 332.
 Мортонша, X. 478.
 Мостовое, X. 331.
 Моховъ, Т. 411.
 Мошанецъ, Б. 664.
 Мошаны, Б. 520.
 Мошорино, X. 233.
 Мунтау, Т. 106.
 Муравьевка, Е. 634.
 Мураховка, X. 54.
 Мурла-Бай Маголе, Т. 478.
 Мурова, Е. 699.

Муstopой, Т. 359.
 Мустьяцъ, Б. 885.
 Мустенковы Хутора, Е. 546.
 Мухалатка, Т. 456.
 Мшатка, Т. 457.
 Мындрешты, Б. 794.
 Мынзатешты, Б. 849.
 Мырзешты, Б. 23.
 Мысь Добрая Надежда, Е. 13.
 Мълоградово, Е. 539.
 Мълов е, X. 60.
 Мюнстербергъ, Т. 107.
 Мюстербергъ, X. 121.
 Мюнхенъ, X. 360.

Н.

Наворнецъ, Б. 886.
 Нагряны, Б. 065.
 Надаржинова, Е. 584.
 Надежда, Б. 184.
 Надеждина, Т. 211.
 Надеждовка, Е. 295; X. 390.
 Надежная, Е. 462.
 Надлакъ, X. 463.
 Надушить, Б. 534.
 Нагрешы, Б. 100.
 Назаревичъ, Е. 190.
 Наквальнина, Е. 145.
 Нападены, Б. 795.
 Напжайловка, X. 405.
 Насausкая, Т. 257.
 Наславче, Б. 478.
 Насыпская, Т. 505.
 Натальевка, Е. 27, 142.
 Невкусъ, Т. 176.
 Негинцы, Б. 746.
 Негурены, 341.
 Недайводы, Е. 303.
 Недобоуцы, Б. 722.
 Назавертайловка, X. 661.
 Нейбургъ, X. 568.
 Ней-Гальбиштадтъ, Т. 92.
 Нейгореть, Е. 76.
 Нейгофунгсталь, Т. 151, 543.
 Нейгофунгъ, Т. 152, 544.
 Нейгофъ, Е. 409.
 Нейгохштедтъ, Е. 33.
 Нейгохсельдъ, Е. 39.
 Нейдорфъ, Т. 545; X. 629.
 Нейенбургъ, Е. 77.
 Нейендорфъ, Е. 78.
 Нейзасъ, Т. 69.
 Нейсацъ, X. 599.
 Нейкандель, X. 697.
 Нейкарлеруе, Т. 26.
 Нейкирхъ, Т. 108.
 Нейкронъ, Т. 267.
 Нейлибенталь, X. 698.
 Нейлюстдорфъ, X. 601.
 Неймонталь, Т. 380.
 Нейнассау, Т. 381.
 Нейнлаге, Е. 136.
 Нейостервикъ, Е. 79.
 Нейфрейденталь, X. 603.
 Нейльзасъ, X. 699.
 Нейштутгартъ, Т. 153.
 Нейямбургъ, Е. 379.
 Нелъповскій, Е. 229.
 Нелюбова, Е. 603.
 Немеровка, Б. 504.
 Непоротово, Б. 714.
 Неразлучное, X. 10.
 Несвоя, Б. 747.
 Несвѣтай, Е. 643.
 Нестеровка, X. 270.
 Нестѣлесва, Е. 143.
 Нетесовка, Е. 292.
 Нехотіевка, Е. 422.
 Нечаевка (Жуково), Е. 182; X. 398, 469.
 Нечаянное, X. 605.
 Нигорены, Б. 826.
 Нижнее, Е. 721.
 Нижніе Сврогозы, Т. 353.
 Нижній Кургулакъ, Т. 86.
 Нижній Рогачикъ, Т. 349.
 Нижняя Аутка, Т. 500.
 Нижняя Жора, Б. 405.
 Нижняя Хортица, Е. 80.
 Никита, Т. 501.
 Никитовка, Е. 227.
 Никифоровка, Е. 296, 299.
 Николаевка 1, X. 91, 334.
 Николаевка 2-я, X. 94.
 Николаевка, Е. 95, 143, 238, 253, 325, 326, 344, 426, 486, 517, 604, 607, 649, 726; Т. 79, 156, 239, 388; X. 180, 278, 335, 519, 534, 582, 608, Б. 118.
 Николаевско-Новороссійское (Байрамча), Б. 172.
 Николаевское, X. 419.
 Николайдорфъ, Т. 134.

Николайталъ, Е. 31.
 Николайфельдъ, Е. 37; Т. 382; X. 122.
 Никольская, Е. 442.
 Никольское, Е. 43, 449, 593; X. 96, 694.
 Никольскъ, X. 201.
 Никополь, Е. 66.
 Нигурены, Б. 832.
 Нимерены, Б. 111.
 Нирканы, Б. 758.
 Ниспорены, Б. 90.
 Нишканы, Б. 432.
 Новачи, Б. 30.
 Новая Збурьевка, Т. 242.
 Новая Кобуска, Б. 272.
 Новая Кошарка, 662.
 Новая Прага, X. 243.
 Новая Стрымба, Б. 775.
 Новая Цариченка, Б. 146.
 Новгородка, X. 234.
 Ново-Александровка, Е. 242, 540, 608, 625; Т. 165, 357, 525; X. 41, 391, 459.
 Ново-Александровка, Т. 157.
 Ново-Архангельское, X. 4, 472.
 Ново-Арцизь, Б. 125.
 Ново-Батайскъ, Е. 676.
 Ново-Бахмутовка, Е. 271.
 Ново-Бериславъ, X. 156.
 Ново-Бирзуловка, X. 148.
 Ново-Божедаровка, Е. 724.
 Ново-Васильевка, Е. 158; Т. 146, 165; X. 339.
 Ново-Витебскъ, X. 108.
 Ново-Воронцовка, X. 104.
 Ново-Гальбштадтъ, X. 123.
 Новогоріевка, X. 143, 330.
 Новогоріевская, X. 249.
 Новогригорьевка, Е. 146, 336; Т. 173, 410; X. 143, 238, 410.
 Новогупаловка, Е. 106.
 Ново-Данцыгъ, X. 15.
 Ново-Дмитріевка, Т. 275; X. 5.
 Ново-Житомиръ, X. 69.
 Ново-Зеленое, Т. 174.
 Ново-Ивановка, Е. 124, 605; Т. 400; X. 19.
 Новокамянка, Е. 172; X. 61.
 Новокантакузовка, X. 320.
 Новая Киракуба, Е. 455.
 Новокерменчигъ, Е. 380.
 Ново-Кіевка, Т. 254.

Ново-Ковно, X. 109.
 Новоконстантиновка, Т. 177.
 Новокрасное, X. 446.
 Новый Кривой-Рогъ, X. 70.
 Новокурское, X. 164.
 Новомаргаритовка, Е. 666.
 Ново-Марьевка, 267.
 Новая М ячка, Т. 268.
 Ново-Миргородъ, X. 476.
 Ново-Михайловка, Е. 609; Т. 174, 276.
 Ново-Николаевна, Е. 65, 155, 264, 426, 452, 673; Т. 392, 515; X. 107, 649.
 Ново-Одесса, X. 112.
 Ново-Павловка, Е. 47, 304, 611; Т. 147, 170; X. 55, 176.
 Ново-Паниковцы, Е. 347.
 Ново-Петриковское, Е. 447.
 Ново-Петровка, X. 42.
 Ново-Петровское, X. 32.
 Ново-Подольскъ, X. 110.
 Новопсковское, Е. 48; X. 609.
 Ново-Полтавка, Т. 221; X. 149.
 Новосельца, Б. 615, 692.
 Новоселка, Е. 523; X. 54, 614.
 Новоселовка, Е. 193, 225, 278, 345; X. 520.
 Новоселовка, Е. 258.
 Новославяносербка, X. 691.
 Новослободка, Е. 82.
 Новософіївка, Т. 231.
 Ново-Спасовское, Е. 432.
 Новоспасская, Т. 168.
 Новостепановка, Е. 518.
 Новотроицкая, Е. 637.
 Ново-Троицкое, Е. 430; Т. 148, 271.
 Новотроїанъ, Б. 138.
 Новоукраїнка, X. 493.
 Ново-Успенка, Т. 401.
 Новогоріевка, Б. 119.
 Ново-Царицына, Т. 25.
 Ново-Шензе, X. 124.
 Ново-Экономическое, Е. 221.
 Новые-Драгушены, Б. 22.
 Новые Кайдаки, Е. 17.
 Новые-Русешты, Б. 23.
 Новый Бугъ, X. 102.
 Новый Злазополь, Е. 184.
 Новый Кроневайде, Е. 74.
 Новый-Мендыкъ, Б. 583.
 Новый Стародубъ, X. 246.
 Новые-Каушаны, Б. 251.
 Новые-Лембены, Б. 887.

Норцовка, Е. 556.
 Нѣмцаны, Б. 61.

О.

Оберешкова, Т. 199.
 Обильное, Б. 194.
 Обиточное, Т. 163.
 Обиточный, Т. 181.
 Обозновка, X. 479.
 Оболоновка, 297.
 Обреже, Б. 888.
 Обрывъ, Е. 661.
 Обуховка, Е. 500.
 Овнянка, X. 249.
 Овсяни ово, X. 420.
 Одиновка, Е. 524.
 Ожево, Б. 736.
 Озерная, X. 212.
 Озерово, Е. 571.
 Ойгуи, Т. 504.
 Ой-Сунки, Т. 62.
 Окница, Б. 737.
 Околино, Б. 546.
 Окречь, Т. 546.
 Оксент я, Б. 406.
 Окю-Албъ, Б. 833.
 Олейникова, X. 435.
 Олишканы 1 я, Б. 391.
 Олишканы 2-я, Б. 392.
 Олонешты, Б. 177.
 Ольгинское, Е. 363.
 Ольгополь, Т. 172; X. 484.
 Ольховатка, Е. 748,
 Ольховка, Е. 741.
 Ольшанка, X. 466, 487.
 Омельникъ, Е. 125; X. 254.
 Омельничекъ, X. 255.
 Оморты, Б. 515.
 Онгаръ Найманъ, Т. 429.
 Онешты, Б. 359.
 Ондцканы, Б. 368.
 Онишканы, Б. 426.
 Онуфріевка, X. 251.
 Опачь, Б. 355.
 Оплишты, Б. 820.
 Ордаши, Б. 342.
 Ордено-Васильевка, Е. 326.
 Орестополь, Е. 144.
 Орлаева, X. 693.
 Орлафъ, X. 125.
 Орлова, X. 83.

Орловая балка, X. 262, 264.
 Орловка, Т. 164.
 Орловое-поле, X. 435.
 Орловскій, 272.
 Орловщина, Е. 493.
 Орловъ, Т. 109.
 Орляньскъ, Т. 310.
 Орманчи, Т. 190.
 Орошанка, X. 514.
 Орта Баксанъ, Т. 26.
 Орта-Киссекъ-Ортакой, Т. 8.
 Орѣхова, Е. 744.
 Орѣховка, Е. 705.
 Орѣхово, Е. 738.
 Орѣховъ, Т. 169.
 Осиковата, X. 404.
 Осинава, Е. 224.
 Осиновка, X. 655.
 Осиповка, X. 281.
 Оситняжка, X. 257.
 Оскоровка, X. 105.
 Османешты, Б. 227.
 Остаповка, Е. 476.
 Остенъ-Сакенъ, X. 486.
 Остриковка, Т. 197.
 Островская, Е. 556.
 Островъ-Хортицы, Е. 81.
 Отарчикъ, Т. 479.
 Отбѣдо Васильевка, X. 128.
 Отелишь-Эли, 540.
 Отешъ-Эль, Т. 63.
 Отрада, Е. 678; Т. 277.
 Отрадовка, Е. 235.
 Отузы, Т. 534.
 Охринчи, Б. 369.
 Очертоватое, Е. 525.
 Очереватое, Т. 198.
 Очкаловка, Е. 327.
 Ошталанкъ, Е. 684.

II.

Павловка, Е. 50, 122, 145, 435, 628, 728; Т. 284, 307; X. 136, 188; Б. 201.
 Павловское, X. 420.
 Павловскъ, X. 493.
 Павлоградскіе Хутора, Е. 613.
 Павлокичкась, Е. 97.
 Павлышъ, X. 260.
 Пагарниченъ, Б. 407.
 Паладія, Б. 616.
 Паланка, Б. 174, 433.
 Палаузовка, Т. 80.
 Пальмира, Е. 30.
 Палѣевка, X. 460.
 Памитное, Т. 232.
 Панашешты, Б. 43.
 Пандакля, Б. 163.
 Панградовка, Е. 712.
 Панскіе Капры, Т. 259.
 Пантатіевка, X. 265.
 Панчевъ, X. 495.
 Паньковка, Е. 526.
 Панютина, Е. 601.
 Папенгулова, X. 14.
 Папково, Е. 194.
 Папчинское, Е. 51.
 Парижъ, Б. 180.
 Парканы, X. 686; Б. 380, 554.
 Парково, Б. 834.
 Парначъ, Т. 506.
 Партевитъ, Т. 502.
 Парушино, X. 549.
 Пасицелы, X. 342.
 Паства, Т. 135.
 Паульгеймъ, Т. 136.
 Пашканы, Б. 16, 315, 629.
 Пашкоуцы, Б. 638.
 Пейчево, X. 682.
 Пеленія, Б. 776.
 Пеньковка, Е. 244.
 Пепены, Б. 559.
 Первая или Большая Безбородкова, Е. 49.
 Первозвановка, Е. 731.
 Перво-Константиновка, Т. 279.
 Перво-Николаевка, Т. 212.
 Перебѣнковцы, Б. 628.
 Переваль, Е. 521.
 Перелеты, X. 346.
 Перемры, X. 323.
 Перены, Б. 17.
 Перешлетковка, X. 632.
 Перерита, Б. 688.
 Перерытое, X. 672.
 Пересадовка, X. 33.
 Пересѣчено, Б. 360.
 Перетовка, X. 59.
 Перечиво, Е. 741.
 Перещепино, Е. 528.
 Переѣздная, Е. 232.
 Перковцы, Б. 665.
 Перкоуцы, Б. 666.
 Перлица, Б. 777.
 Перовка, Е. 704.
 Пески, X. 16.
 Песчаная, Т. 393.
 Песчанка, Е. 494.
 Песчаный Бродъ, X. 453.
 Петерсагенъ, Т. 110.
 Петерсдорфъ, Е. 40.
 Петерсшаль, X. 569.
 Петреканы, Б. 101.
 Петрешты, Б. 863.
 Петрикова, 413.
 Петриковка, Е. 529.
 Петринъ, Б. 101.
 Петрицина, Е. 280.
 Петрищево, Е. 278.
 Петрова, Е. 208.
 Петровенька, Е. 208.
 Петровка 1-ая, Е. 280.
 Петровка 2-ая, Е. 281.
 Петровка, Е. 509, 694, 735; Т. 213, 359; X. 262, 287, 310, 348, 458; Б. 217, 264.
 Петровки, X. 431.
 Петрово, X. 247.
 Петровокрасноселье, Е. 718.
 Петровская 3-я, Е. 208.
 Петровское 1-е, Е. 259.
 Петровское 2-е, Е. 260.
 Петровское, Е. 51, 147, 149, 434, 444, 562, 589; Т. 512; X. 610.
 Петровѣровка, X. 688.
 Петроостровъ, X. 467.
 Петропавловка, Е. 616, 737; Т. 172; X. 521, 526; Б. 147.
 Петросы, Б. 541.
 Петроуцы, Б. 647.
 Петрушены, Б. 767.
 Печешты, Б. 393.
 Пизарены, Б. 889.
 Пильпешты, Б. 90.
 Писаревка, Е. 619.
 Пискошино, Т. 323.
 Пигушка, Б. 434.
 Планъ-онъ-Эки, Т. 189.
 Планъ-Штубей, Б. 256.
 Платоновка, Е. 431.
 Плахтѣевка, Б. 181.
 Плетеный Ташлыкъ, X. 497.
 Плопы, Б. 584.
 Плоское, Е. 345; X. 224, 690.
 Плоцкъ, Б. 212.

Погребены, Б. 324.
 Погребы, Х. 673.
 Подгороднее, Е. 533, 612.
 Подкряжная, Е. 516.
 Подкряжно-Надховскій, Е. 472.
 Подовка, Т. 331.
 Подоль, Е. 522.
 Подскошеное, Т. 323.
 Подъ-Азовъ, Е. 662.
 Подъ-Веселянскій, Е. 99.
 Подъ-Гавриловскій, Е. 100.
 Пожарены, Б. 71.
 Покровка, Т. 240, 286, 358; Б. 466.
 Покровская, Е. 563.
 Покровское, Е. 53, 153, 212, 305, 448;
 Т. 175; Х. 133, 169, 351.
 Полковничья, 145.
 Пологи, Е. 108.
 Полтавка, Х. 140.
 Полу Рухошина, Б. 672.
 Польш-Ванчикуцы, Б. 699.
 Польш Онутъ, Б. 629.
 Польш-Черенкова, Б. 505.
 Польша, Т. 123.
 Польша, Е. 115.
 Поляна, Б. 673.
 Поляцкое, Х. 22.
 Помощная, Х. 456.
 Понятовка, Х. 98.
 Понятовка, Х. 692.
 Попасное, Е. 534.
 Попельнастое, Е. 330.
 Попешты Высшіе, Б. 491.
 Попешты Низшіе, Б. 492.
 Попильная, Х. 539.
 Поплавское, Х. 688.
 Поповка, Е. 513, 631; Т. 180; Х. 7,
 256, 547; Б. 195.
 Попово, Е. 3, 82.
 Попоуцы, Б. 381.
 Поселокъ Городка, Б. 25.
 Посталь, Б. 169, 187.
 Пототчина, Е. 607.
 Порденау, Т. 132.
 Портъ-Катонъ, Е. 667.
 Порчулянка, Б. 820.
 Порчуляны, Б. 820.
 Почино-Софиевка, Е. 539.
 Почта, Е. 666.
 Почумбауцы, Б. 821.
 Пояна-Куничи, Б. 574.
 Пражило, Б. 598.

Преображенка, Е. 126; Т. 292.
 Препелица, Б. 565.
 Преславъ-Шеклы, Т. 183.
 Пречистовка, Е. 443.
 Пригородокъ, Б. 723.
 При г. Славяносербскѣ, Е. 740.
 Приволье, Е. 243.
 Привольная, Е. 236.
 Привольное, Е. 52, 263; Х. 144, 331.
 Приморскій Посадъ, Т. 178.
 Присаки, Б. 112.
 Приселокъ Пырлица, Б. 873.
 Припичены-Резеши, Б. 454.
 Причеповка, Х. 115.
 Пришибъ, Т. 361.
 Приютная, Е. 188.
 Приютъ, Х. 486.
 Продавковка, Е. 532.
 Прозоровка, Е. 510.
 Пронгенау, Т. 137.
 Проскуряны, Б. 822.
 Протопоповка, Х. 217.
 Прусеновка, Е. 579.
 Прядивка, Е. 540.
 Прштычены, Б. 551.
 Пугой, Б. 236.
 Пугачены, Б. 273.
 Пулевичева, Х. 392.
 Пуркары, Б. 196.
 Путинешты, Б. 599.
 Пуцунтей, Б. 333.
 Пушкаровка, Е. 334.
 Пыржалтены, Б. 31.
 Пыржота, Б. 807.
 Пырлица, Б. 874.
 Пѣшково, Е. 663.
 Пянковичева, Б. 588.
 Пятра-Низшая, Б. 408.

Р.

Работино, Б. 199.
 Равнополь, Е. 465.
 Радакова, Е. 745.
 Раденскъ, Т. 235.
 Рад оновка, Е. 233; Т. 306.
 Радковка, Х. 391.
 Радоловка, Т. 193.
 Радьковка, Х. 182.
 Раевка, Е. 697, 706.
 Раздоловка, Е. 623.
 Раздоры, Е. 617.

Разуловичева, Х. 212.
 Разумовка, Е. 8.
 Ралянка, Б. 148.
 Райновка, Т. 214.
 Ракарія, Б. 835.
 Ракитна, Б. 700.
 Ракова, Е. 676; Х. 401.
 Раковецъ, Б. 506.
 Раково, Е. 2.
 Ракулешты, Б. 370.
 Раскайцы, Б. 197.
 Раснополь, Х. 613.
 Распопены 1-я, Б. 394.
 Распопены 2-я, Б. 395.
 Рашково, Б. 568.
 Рашковская Слободка, Б. 672.
 Раштадтъ, Х. 359.
 Реввоуцы, Б. 701.
 Ревока, Х. 240.
 Ревуцкое, Х. 421.
 Редены, Б. 102, 427, 875.
 Реди, Б. 510.
 Редю-Маре, Б. 521.
 Резелея, Б. 566.
 Резидентова, Е. 132.
 Резина, Б. 374.
 Резены, Б. 72.
 Реймаровка, Х. 664.
 Рейхенбергъ, Е. 381.
 Рейхенфельдъ, Т. 383.
 Рестевъ Атака, Б. 667.
 Ретунда, Б. 617.
 Ретяны, Б. 757, 768.
 Речешты, Б. 531.
 Ржавинцы, Б. 630.
 Ржева Кирьякова, Х. 505.
 Ровное, Х. 499.
 Рогожаны, Б. 532.
 Радзынкіно, Е. 133.
 Родосъ, Б. 778.
 Радуляны, Б. 600.
 Рождественка, Е. 118.
 Рождественское, Е. 620; Т. 278.
 Розальевка, Х. 693.
 Розенбергъ, Е. 382.
 Розенгартъ, Е. 82, 383.
 Розенгофъ, Е. 181.
 Розенортъ, Т. 111; Х. 126.
 Розенталь, Е. 83; Т. 70, 384.
 Розенфельдъ, Е. 166; Т. 154; Х. 695.
 Роксандровка, Х. 99.
 Роксоляны, Х. 578.

Романкова-Балка, X. 356.
 Романково 1 е, Е. 54.
 Романково 2-е, Е. 56.
 Романкоуцы, Б. 706.
 Романовка, Т. 184; X. 56.
 Горбахъ, X. 615.
 Ресляновка, X. 700.
 Рескошная, Е. 191.
 Россопены, Б. 864.
 Росошаны, Б. 618.
 Росопинцы, Б. 738.
 Рохмановка, Т. 334.
 Рошканы, Б. 103.
 Рошканы Старые, Б. 274.
 Рошково, Б. 724.
 Рубановка, Т. 387.
 Рубашкина, Е. 242.
 Рубежная, Е. 262.
 Рублевица, Б. 493.
 Рудаевка, Е. 622.
 Рудневейде, Т. 138.
 Рудникова, Е. 314.
 Ружница, Б. 522.
 Рукшино, Б. 719.
 Рунде Визе, Е. 384.
 Русская Коса, X. 66.
 Русско-Младина-Фаурешты-Допугина,
 Б. 75.
 Руссины, Б. 585.
 Рутченкова, Е. 200.
 Рухотино, Б. 674.
 Рыбальгес, Т. 245.
 Рыальскъ, Е. 498.
 Рыгорьевка, Е. 446.
 Римъ, Е. 337.
 Рынчалъ, Б. 702.
 Рышково, Б. 316.
 Ръзанова, X. 606.
 Ръзаново, Е. 656.
 Ръпинка, X. 96.
 Ръча, Б. 44, 779.
 Рюкенау, Т. 112.
 Ръленое, Е. 671.

С.

Саблукова, X. 62.
 Саблы, Т. 64.
 Саблы Среднія, Т. 65.
 Саватко, Т. 458.
 Савка, Б. 479.
 Сагайдовка, X. 393.

Сагайдакъ, X. 515; Б. 232.
 Садакля, Б. 219.
 Садова, Б. 32.
 Садовое, X. 100.
 Сазальникъ, Е. 650.
 Саицы, Б. 257.
 Саковъ, Т. 66.
 Саксаганъ, Е. 338.
 Сакъ, Т. 297.
 Салимаховка, Е. 469.
 Салларъ, Т. 524.
 Салейзъ, Т. 303.
 Салкуцъ, Б. 265.
 Салтычя, Т. 182.
 Салы, Т. 517.
 Сальча, Б. 575.
 Самарское, Е. 677.
 Самашканы-Де Жосъ, Б. 396.
 Самашканы-Де-Сусъ, Б. 387.
 Самойловка, Е. 278, 624.
 Самохвалова, X. 524.
 Санжаровка, Е. 160.
 Санкоуцы, Б. 631.
 Сантуриновка, Е. 226.
 Сарабузъ, Т. 72.
 Сарайлы, Т. 185.
 Сарата, Б. 188.
 Сарато-Галбанъ, Б. 233.
 Сарларъ, Т. 215.
 Сартана, Е. 451.
 Сарыбулатъ, Т. 271.
 Саталыкъ-Хаджи, Б. 139.
 Сатуново, Б. 183.
 Сатуновъ-Троянъ, Б. 242.
 Саурча, Т. 539.
 Сафонова, X. 95.
 Сахарва, Б. 455.
 Сахорово, X. 609.
 Сахтигъ, Т. 459.
 Свиарка, X. 533.
 Свистуново, Е. 147.
 Свѣчкоуцы, Б. 648.
 Святловское, Е. 602.
 Святогоровка, Е. 248.
 Святодуховка, Е. 161.
 Святогроицкая, X. 66.
 Святогроицкое, X. 361.
 Себеное, X. 34.
 Себино, X. 34.
 Севастьянфельдъ, X. 541.
 Севировка, Б. 601.
 Секуряны, Б. 726.

Селевино, X. 403.
 Селезневка, Е. 688.
 Селещи, Б. 715.
 Селидовка, Е. 264.
 Сели-Огло, Б. 209.
 Селишты, Б. 8, 334.
 Селишты-Тузоры, Б. 33.
 Семеновка, Е. 198, 131, 339; Т. 394;
 X. 84, 102, 447; Б. 120.
 Семеновастовка, X. 500.
 Семеноволь, X. 682.
 Семень, Т. 554.
 Семенютова, X. 147.
 Семибалки, Е. 679.
 Семикосовка, X. 471.
 Семинастое, X. 500.
 Сенатовка, Б. 576.
 Сентовъ, X. 266.
 Сератены, Б. 444.
 Сербулова, X. 425.
 Сербичаны, Б. 716.
 Сергѣевка, Е. 3, 21, 222, 329, 467; X.
 448; Б. 131.
 Серебрянка, Е. 266.
 Середня, Е. 430.
 Серезлиевка, X. 504.
 Сесень, Б. 301.
 Сигоръ, Е. 156.
 Симферовка, Е. 20.
 Синегубовка, Е. 562.
 Синельниково, Т. 309.
 Синешты, Б. 850.
 Синжера, Б. 88.
 Синжеря, Б. 796.
 Синюхинъ-Бродъ, X. 489.
 Сипотены, Б. 34.
 Сирецы, Б. 95.
 Сирково, Б. 456.
 Сирота, Б. 351.
 Сиротинка, X. 350.
 Сиротки, Т. 549.
 Скадовка, X. 17.
 Скала Городишть, Б. 325.
 Скалеватка, X. 93.
 Скалевое, X. 473.
 Скаржинка, X. 518.
 Скарусинка, X. 333.
 Скаяны, Б. 586.
 Скелька, Т. 315.
 Сквинены, Б. 494.
 Сквять, Б. 302, 307.
 Сквять-Городишть, Б. 325.

- Склянная, Т. 156.
Скорены, Б. 45.
Скорцены, Б. 445.
Скорцешты, Б. 77.
Скосаровка, Х. 313.
Скотоватое, Е. 268.
Скубінка, Х. 241.
Скулопія, Б. 866.
Скуляны, Б. 854.
Скуляны Старые, Б. 865.
Скуски, Е. 225.
Славгородъ, Е. 569.
Славянка, Е. 626.
Сладкая Балка, Т. 200.
Сладководная, Е. 463.
Слобода Городоха, Б. 352.
Слобода-Домна, Б. 409.
Слобода-Душка, Б. 371.
Слободзей-Ганесъ, Б. 149.
Слободзейскій Хуторъ, Х. 702.
Слободзея, Х. 704.
Слободзея-Бутешты, Б. 768.
Слободзея-Воронкова, Б. 555.
Слободзея-Паналти, Б. 771.
Слободка-Волчинець, Б. 480.
Смагина, Х. 230.
Смаилъ-Бейкисекъ, Т. 39.
Смилянка, Х. 8.
Смирное, Е. 603.
Смоляная, Е. 86.
Снѣгиревка, Х. 43.
Снѣжкова, Х. 281.
Совѣтъ, Е. 681.
Согъя, Х. 675.
Соколовка, Е. 231; Х. 483.
Сокольніги, Е. 741.
Соленая, Е. 418.
Соленое, Х. 426.
Соловьева, Е. 50.
Солоненко, Б. 658.
Солонецъ, Б. 507.
Солониha, Х. 610.
Солоное, Е. 58.
Солончены, Б. 382.
Солошина, Е. 134.
Сонцовка, Е. 275.
Сооро, Т. 555.
Сорочены, Е. 550.
Совѣевка, Е. 286, 341, 370; Т. 81, 257;
Х. 20, 267, 328, 400.
Совѣйскъ, Е. 239.
Совія, Б. 535.
- Сочеванова, Х. 92.
Сочитены, Б. 112.
Соше, Х. 701.
Спасское, Е. 541; Т. 395.
Спасова, Х. 195.
Спиридоновка, Х. 548.
Спичакова, Е. 615.
Спѣя-Висшоры, Б. 275.
Средній, Е. 674.
Средняя Жора, Б. 410.
Средняя Кошкина, Е. 685.
Ставчаны, Б. 639.
Стайканы, Б. 556.
Сталинешты, Б. 740.
Ставиславъ, Х. 150.
Станишина, Х. 263.
Станка, Б. 355.
Станковитская, Х. 423.
Станковичева, Х. 389.
Старая, Е. 280.
Старая Збурьевка, Т. 246.
Старая Кобуска, Б. 276.
Старая Маячка, Д. 270.
Старая Мельница, Е. 233.
Старая-Сараша, Б. 891.
Старая Цариченка, Б. 150.
Старая-Четчиковка, Е. 736.
Старая Яблоня, Б. 892.
Старіецы, Б. 78.
Старо-Арцизь, Б. 123.
Старо-Драгшены, В. 79.
Стародубовка, Е. 450.
Староказачье, Б. 191.
Староселье, Х. 6.
Старошведская, Х. 153.
Старые Бетрахи, Б. 647.
Старые Дубосары, Б. 277.
Старые Кайдаки, Е. 92.
Старые Каушаны, Б. 258.
Старые-Лембены, Б. 890.
Старый Данцигъ, Х. 380.
Старый Керменчикъ, Е. 454.
Старый Кроневайде, Е. 84.
Старый Крымъ, Е. 418; Т. 511.
Степанова, Е. 179, 276; Т. 215; Х.
317, 363, 372, 462.
Степныя, Е. 151.
Стефанешты, Б. 533.
Стефанидинъ Даръ, Р. 680.
Стецквы, Б. 317.
Стецовка, Х. 268.
Стешено-Черноглазевка, Е. 627.
- Стиля, Т. 480.
Стоврово, Х. 362.
Стогово, Х. 375.
Стодолна, Б. 326.
Стоячина, Х. 372.
Стокопани, Т. 411.
Стольничены, Б. 51, 836, 867.
Стоянова, Х. 656.
Стояновка, Х. 414.
Страсбургъ, Х. 573.
Страшены, Б. 46.
Строгановка, Т. 285.
Строгоновка, Т. 216.
Строгоново, Е. 149.
Строенцы, Б. 703.
Строешты, Б. 700.
Струкова, Е. 466.
Струново, Х. 349.
Стрымба, Б. 780.
Стрѣтенское, Е. 400.
Стульцево, Т. 202.
Ступки, Е. 204, 234.
Стурдзень, Б. 266.
Стурдзо, Х. 546.
Стурдзовка, Б. 781.
Стыла, Е. 388.
Стынгачены, Б. 823.
Стынжинены, Б. 876.
Субботецъ, Х. 208.
Сугакова, Е. 501.
Судакъ, Т. 535.
Сударка, Б. 467.
Судьевка, Е. 527.
Суклея, Х. 705.
Сукноваловка, Т. 401.
Сулешть, Б. 64.
Султанъ-Салы, Е. 644.
Супрунова, Х. 332.
Сурское, Е. 60, 61.
Сурско-Литовское, Е. 61.
Сурташь, Т. 40.
Суручены, Б. 113.
Сусакань, Т. 164.
Суслены Высшіе, Б. 398.
Суслены Низшіе, Б. 411.
Сушлинецъ, Б. 497.
Сухачевка, Е. 18.
Суходоль, Е. 743.
Сухо-Еланецкая, Х. 115.
Сухой Ташлыкъ, Х. 415.
Сухулучены, Б. 416.
Счастлива, Х. 306.

Сыжера, Б. 749.
 Сырова, Х. 293.
 Сыртъ-Каракчора, Т. 430.
 Сычевка, Х. 536.
 Съвариновка Большая, Х. 258.
 Съдневка, Х. 507.

Т.

Табаны, Б. 619.
 Табарчены, Б. 549.
 Табора, Б. 302.
 Табурица, Х. 242.
 Таборъ Кирей, Т. 431.
 Тавбараганъ, Т. 27.
 Тазъ, Т. 209.
 Талмазы, Б. 192.
 Таловая балка, Х. 273.
 Тамбовка, Т. 507.
 Тамура, Б. 182.
 Танатары, Б. 225.
 Тараклія, Б. 164, 260;
 Тарамское, Е. 19.
 Тарановка, Е. 345.
 Тарасова, 133.
 Тарасовка, Б. 383.
 Тарасоуцы, Б. 704.
 Тарутино, Б. 199.
 Тарханларъ, Т. 9.
 Тастопе, Т. 10.
 Тастъ, Т. 239.
 Татарбунары, Б. 200.
 Татарешты, Б. 435.
 Татарка, Е. 487, 510.
 Татаровка, Е. 296, Х. 517.
 Татаръ-Копчакъ, Б. 165.
 Татаръ Османкой, Т. 481.
 Тахтіевка, Е. 346.
 Ташино, Х. 544.
 Ташкишкенъ, Т. 276.
 Ташлыкъ, Х. 202; Б. 625.
 Ташлыяръ, Т. 516.
 Тащенакъ, Т. 241.
 Твардица, Б. 290.
 Теберги, Т. 41.
 Текелена, Х. 170.
 Теленешты, Б. 859.
 Теленешты Старые, Б. 413.
 Телешово, Б. 361.
 Телица, Б. 268.
 Темелеуцы, Б. 508.
 Темеліуцы, Б. 35.
 Темешъ, Т. 298.

Темировка, Е. 157.
 Темрюкъ, Е. 456.
 Теплица, Б. 210.
 Теревна, Б. 824.
 Тереклы-Абашъ, Т. 417.
 Терень, Т. 283.
 Терноватая, Е. 76.
 Терновка, Е. 148, 566; Т. 330; Х. 158,
 474, 587.
 Терпѣнье, Т. 389.
 Тея, Х. 676.
 Тиге, Т. 109; Х. 116.
 Тигенгагенъ, Т. 113.
 Тигенгофъ, Е. 385.
 Тигенортъ, Е. 410.
 Тигервейде, Т. 114.
 Тимофѣевка, Х. 468.
 Тимошовка, Т. 398.
 Тиргартъ, Е. 411.
 Титово, Х. 439.
 Тифенбрунъ, Т. 385.
 Тихоновка, Т. 91.
 Тишковка, Х. 475.
 Ткачевка, Х. 580.
 Ткачикова, Х. 580.
 Тогажка, Т. 206.
 Тогалы, Т. 184.
 Тодей-Лопушна, Б. 75.
 Тодорешты, Б. 877.
 Токлукъ, Т. 536.
 Токмазея, Х. 677.
 Тогузы, Б. 259.
 Толбурияны, Б. 640.
 Толе, Т. 42.
 Толмачіе, Б. 653.
 Томай, Б. 248.
 Томаковка, Е. 66.
 Томашевка, Х. 513.
 Тонка, Е. 351.
 Тонкое, Т. 409.
 Топты, Е. 685.
 Топчикой, Т. 11.
 Топчино, Е. 483.
 Торгаевка, Т. 303.
 Точилово, Х. 296.
 Требиновка, Х. 385.
 Требиноуцы, Б. 620.
 Требужены, Б. 372.
 Трмсинова, Е. 146.
 Трескинова, Х. 509.
 Тригубовка, Х. 87.
 Трикрагы, Х. 518.

Тринги, Б. 648.
 Триполь, Е. 256; Х. 307.
 Тритузное, Е. 57.
 Трифешты, Б. 457.
 Трифоновка, Х. 7.
 Трифоуцы, Б. 557.
 Три-хаты, Х. 612.
 Троистенъ, Б. 584.
 Троицкое, Е. 282, 342, 348, 580, 630;
 Т. 396; Х. 95, 531, 561, 622; Б. 267.
 Трояново, Х. 374.
 Троянъ, Т. 82.
 Трудовая, Е. 245.
 Трудолюбовка, Е. 183.
 Трушены, Б. 104.
 Тудорово, Б. 178.
 Тувакъ, Т. 445.
 Тузлы, Х. 619.
 Тузоры, Б. 438.
 Тумо, Т. 207.
 Туркеновка, Е. 159.
 Тырнова, Б. 649.
 Тырново, Б. 577.
 Тыцканы, Б. 689.
 Тюмень, Т. 208.
 Тягинка, Х. 159.

У.

Узенбашикъ, Т. 43.
 Узунджа, Т. 460.
 Узякъ, Е. 664.
 Улаклы, Е. 366.
 Улжава, Т. 482.
 Улвинчешты, Б. 90.
 Улу Узень, Т. 446.
 Ульяновъ-Безкеклы, Т. 157.
 Ульяновъ-Сасикъ-Тугунъ, Т. 201.
 Ульяма, Б. 24.
 Ульяновка, Х. 10, 259, 363.
 Уманская, Е. 682.
 Уманское, Х. 527.
 Уманцова, Е. 142.
 Унгены, Б. 869.
 Унгры, Б. 468.
 Унцештъ-Карастати, Б. 878.
 Унцешты-Резеши, Б. 880.
 Уппа, Т. 44.
 Уплатное, Е. 631.
 Урзуфъ, Е. 459.
 Уркуста, Т. 461.
 Усгацъ, Б. 846.

Усшвія, Б. 893.
 Уткина, Е. 689.
 Ускугы, Т. 447.
 Успенвка, Е. 162.
 Успенское, Е. 346; Б. 185.
 Успенскъ, 744.
 Устиновка, Х. 516.
 Устр бигъ, Е. 79.
 Усть-Азовскъ, Т. 409.
 Устья, Б. 373.
 Ушкалка, Т. 352.
 Ущелье, Е. 305.

Ф.

Фабрикервидзе, Т. 115.
 Фалешты, Б. 881.
 Фалѣвка, Х. 100.
 Фараоновка, Б. 151.
 Фарладаны, Б. 226.
 Фашевка, Е. 701.
 Федварь, Х. 274.
 Федоровка, Е. 69, 109, 243, 354, 610,
 672; Т. 217, 397; Х. 308.
 Фельзенбахъ, Е. 34.
 Ферাপонтѣвка, Б. 249.
 Фершампенуазъ 1-й, Б. 213.
 Фершампенуазъ 2-й, Б. 214.
 Фештелица, Б. 121.
 Филимоновка, Т. 395; Х. 340.
 Филиповка, Е. 553; Х. 213.
 Филиціановка, Х. 685.
 Фирсовка, Х. 49.
 Фитешты, Б. 650.
 Фитуровское, Х. 649.
 Фишау, Т. 116.
 Фламынзены, Б. 797.
 Флорешты, Б. 589, 868.
 Флориковка, Х. 285.
 Флорицоя, Б. 879.
 Фонтына Новая, Б. 837.
 Формушика, Б. 544.
 Формушика-Вѣки, 122.
 Форостна, Б. 750.
 Фотисала, Т. 483.
 Францталъ, Т. 139.
 Францфельдъ, Е. 41; Х. 570.
 Фрасянешты, Б. 62.
 Фрейденталь, Т. 546; Х. 623.
 Фридендорфъ, Т. 140.
 Фриденеруз, Т. 141.
 Фриденсталь, Б. 126.

Фриденсфельдъ, Е. 28.
 Фриденталь, Е. 163; Т. 71.
 Фриденфельдъ, Е. 167; Х. 127.
 Фридрихсталь, Е. 354.
 Фридрихсфельдъ, Т. 386.
 Фристенсталь, Х. 74.
 Фугаровка, Е. 257.
 Фузовка, Б. 458.
 Фундугалбина, Б. 52.
 Фундура, Б. 782.
 Фурмановка, Х. 522.
 Фурсова, Е. 671.
 Фурченъ-Низшіе, Б. 412.
 Фынтынъ-Моргалуй, Б. 256.
 Фюрстенау, Т. 117.
 Фюрстенвердеръ, Т. 118.

Х.

Ходжимусъ, Б. 227.
 Хандалѣвка, Е. 633.
 Ханзоково, Е. 173.
 Ханъ-Кипшло, Б. 179.
 Харитыновка, Х. 347.
 Хвоцеватая, Х. 264.
 Хиліуцы, Б. 808.
 Хитровка, Т. 325.
 Хмѣлевое, Х. 523.
 Хоботова, Е. 215.
 Ходороуцы, Б. 739.
 Хорвата, Х. 240.
 Хорошево, Е. 333.
 Хорошее, Е. 635, 746.
 Хортица, Е. 71.
 Христичевъ, Е. 654.
 Христофорово, Е. 24.
 Христичъ, Б. 558.
 Хришатицкая, Е. 682.
 Хрѣнова, Х. 12.
 Хуторъ Мыгура, Б. 851.
 Хуторъ Счастливый, Х. 301.

Ц.

Царевка, Б. 384.
 Цареводаровка, Т. 201.
 Царево-Даръ, Х. 151.
 Царедаровка, Х. 309.
 Царе-Константиновка, Е. 168.
 Царицынъ Кутъ, Т. 326.
 Цауль-Верхній-Городичъ, Б. 587.
 Цауль-Нижній-Городичъ, Б. 587.

Цахноуцы, Б. 459.
 Цебрикова, Х. 633.
 Церковная, Е. 734.
 Цибирики, Б. 303.
 Цинцарены, Б. 447.
 Цыбудево, Х. 225.
 Цыгановка, Е. 596.
 Цындарены-Луцены, Б. 278.
 Цыпала, Б. 73.
 Цыплешты, Б. 783.
 Цыра Низшая, Б. 602.
 Цюрихталъ, Т. 538.

Ч.

Чадыкъ-Лунга, Б. 280.
 Чадырь, Б. 280.
 Чалбасы, Т. 288.
 Чалбурда, Т. 236.
 Чалтырь, Е. 684.
 Чапли, Е. 511.
 Чаплинка, Е. 543.
 Чаплынка, Т. 291.
 Чаплынско-Преображенка, Т. 293.
 Чая, Т. 509.
 Чеботаевка, Х. 372.
 Чебрево, Б. 690.
 Чегорены, Б. 353.
 Чеколтены, Б. 436.
 Чекуръ-Минжиръ, Б. 296.
 Чемберская, Х. 109.
 Ченакъ, Б. 297.
 Ченуша, Б. 603.
 Чеплеуцы, Б. 621.
 Чепоносы, Б. 725.
 Чербино, Х. 394.
 Червока, Х. 31.
 Чергунъ, Т. 45.
 Чердаклы, Е. 416.
 Черенково, Б. 509.
 Черешневекъ, Б. 510.
 Черкаское, Е. 745.
 Черкезь-Керманъ, Т. 46.
 Черкезь-Эль, Т. 67.
 Черлено-Море, Б. 705.
 Черлино, Б. 511.
 Чермаликъ, Е. 453.
 Чернелевка, Б. 523.
 Черненька, Т. 258.
 Чернетчина, Е. 544.
 Чернече, Х. 366.
 Черниговка, Т. 218, 232.

Черница, Б. 512.
 Черногорка, Х. 604.
 Черногоровка, Е. 255, 687.
 Черноморская, Х. 328.
 Черноморское, Х. 327.
 Чернухино, Е. 747.
 Черный Куть, Х. 314.
 Чернышева, Е. 22, 95.
 Чернявщина, Е. 629.
 Черняковка, Х. 214.
 Черняновка, Х. 483.
 Чертомликъ, Е. 88.
 Четырены, Б. 880.
 Чехоградъ, Т. 407.
 Чечельска, Х. 248.
 Чигирлены, Б. 74.
 Чигирь, Т. 432.
 Чижова, Х. 638.
 Чийшия, Б. 140.
 Чикаловка, Е. 348.
 Чинешеуцы, Б. 448.
 Чимишены, Б. 89.
 Чимишлия, Б. 291.
 Чичиклѣе, Х. 355.
 Чобручи, Х. 706; Б. 198.
 Чокъ-Майданъ, Б. 250.
 Чолаковка, Б. 852.
 Чорештъ, Б. 9.
 Чорна, Б. 385.
 Чотай, Т. 301.
 Чотмора, Т. 12.
 Чугакъ, Т. 421.
 Чуйкова, Х. 283.
 Чукурча, Т. 69.
 Чулаковка, Т. 247.
 Чулуканы, Б. 798.
 Чумаги, Е. 68.
 Чумекій, Б. 141.
 Чумпалова, Х. 273.
 Чунихино, Е. 558.
 Чурхомъ, Т. 280.
 Чутештъ, Б. 10.
 Чутина, Е. 682.
 Чутулешты, Б. 567.
 Чучуены, Б. 799.
 Чучулены, Б. 25.
 Чучуля, Б. 769.
 Чуюнча, Т. 75.

Ш.

Шаба, Б. 215.

Шабельская, Е. 682.
 Шабельское, Е. 668.
 Шабельскъ, Е. 650.
 Шаблевичева, Х. 147.
 Шавкай, Т. 168.
 Шага, Б. 264.
 Шальвиры, Б. 588.
 Шамовка, Х. 384.
 Шамовки, Х. 279.
 Шамшева, Е. 48.
 Шандровка, 624.
 Шаншеклы, Т. 82.
 Шарпючка, Е. 36.
 Шардау, Т. 132.
 Шатры, Б. 497.
 Шафронканы, Б. 825.
 Шахматова, Е. 683.
 Шахово, Е. 237, 620.
 Шварновское, Х. 349.
 Шабутынцы, Б. 717.
 Шевская, Е. 333, 547.
 Шедеверово, Х. 648.
 Шедраны, Б. 751.
 Шейхъ Эли, Т. 547.
 Шекерлы-Китай, Т. 81.
 Шеклы 1-ое, Т. 77.
 Шенъ, Т. 537.
 Шелковникова, Е. 670.
 Шелуховка, Е. 117.
 Шенау, Т. 119.
 Шенбаумъ, Е. 386.
 Шенвизе, Е. 152.
 Шенгорка, Е. 85.
 Шенгретъ, Е. 85.
 Шендорфъ (Бо зенкова), Е. 35.
 Шендрены, Б. 93.
 Шенсбергъ, Е. 86.
 Шензе, Т. 120.
 Шенталь, Е. 355; Х. 77.
 Шенфельдъ, Е. 173, 306, 356.
 Шептеличи, Б. 495.
 Шербинцы, Б. 752.
 Шереуцы, Б. 691.
 Шерпены, Б. 279.
 Шестаковка, Х. 418.
 Шестерня, Х. 16.
 Шешкюрены, Б. 853.
 Шибка, Х. 626; Б. 386.
 Шимъ, Т. 433.
 Шилоцы, Б. 632.
 Шимкова, Х. 365.
 Широкая, Е. 78, 325.

Широкая балка, Х. 152.
 Широкое, Е. 93; Х. 30, 161.
 Широкоуцы, Б. 675.
 Шишканы, Б. 18.
 Шишкинова, Х. 700.
 Шишковка, Е. 34.
 Шишково, Е. 33.
 Шишковцы, Б. 633.
 Шлангендорфъ, Х. 157.
 Шмакова, Е. 305.
 Шмидова, Х. 526.
 Шмидово, Х. 382.
 Шолданешты, Б. 397.
 Шолканы, Б. 496.
 Шолковский-Протокъ, Е. 716.
 Шолохово, Е. 89.
 Шовиновка, Е. 295.
 Шпайеръ, Х. 595.
 Шпаково, Х. 496.
 Шпалерово, Х. 595.
 Шпейеръ, Х. 595.
 Шпрау, Т. 129.
 Штейнбахъ, Т. 142; Х. 111.
 Шейнталь, Т. 155.
 Штейнфельдъ, Т. 143.
 Штеречева, Е. 692.
 Штеровка, Е. 749.
 Штундова, Х. 409.
 Шули, Т. 47.
 Шульговка, Е. 548; Т. 392.
 Шульцевка, Е. 610.
 Шульцова, Х. 591.
 Шульць, Х. 591.
 Шума, Т. 448.
 Шуры, Б. 545.
 Шуютъ, Т. 175.

Щ.

Щеголова, Е. 246.
 Щербакы, Т. 171.
 Щербани, Х. 528.
 Щербанка, Х. 598.
 Щербина, Х. 275.
 Щербиновка, Е. 230.
 Щиглово, Е. 197.

Э.

Эбенфельдъ, Х. 78.
 Эдышь-Эль, Т. 68.
 Эйгенгеймъ, Б. 216.

Эйгенгрундъ, Е. 36.
 Эйгенталь, Х. 79.
 Эйгенфельдъ, Т. 402, 437; Х. 80, 602.
 Эйнлеле, Е. 87.
 Эйхвальдъ, Е. 412.
 Эйхенфельдъ, Е. 42.
 Эльвась, Х. 598.
 Эльнизатачь Гирки, Т. 410.
 Эльчечи, Т. 549.
 Энгельгардово, Е. 58.
 Эрделева, Х. 581.
 Эрделевка, Х. 532.
 Эрслево, Х. 532.
 Эсабей, Т. 175.
 Эссенъ-Эки, Т. 555.
 Эскель, Т. 13.
 Этингфельдъ, Е. 572.
 Эфендикой, Т. 14.

Ю.

Юдковка, Т. 87.
 Юдка, Е. 561.
 Юзефъ-Поль, Х. 341.

Юльевка, Е. 115.
 Юрашева, Х. 370.
 Юрково, Е. 555.
 Юрчевское, Х. 462.
 Юрчены, Б. 94.
 Юрьевка, Е. 551, 636, 694; Т. 158; Х. 137.
 Юхары-Айрчуль, Т. 484.
 Юхары-Баши, Т. 28.
 Юхары-Каралезъ, Т. 48.

Я.

Яблочкина, Е. 563.
 Явкино, Х. 44.
 Ягонда-Шеклы, Т. 186.
 Ялыкъ-Кургень, Т. 348.
 Языково, Е. 69.
 Якимовка, Х. 366.
 Яковлева, Е. 13; Х. 639.
 Яловены, Б. 105.
 Ялуужень, Б. 234.
 Ялта, Е. 458.
 Ямбургъ, Е. 90.

Янджо, Т. 485.
 Янисала, Т. 486.
 Яновъ, Х. 202.
 Янополь, Х. 527.
 Яноуцы, Б. 718.
 Янцегуръ, Т. 179.
 Янчекракъ, Т. 316.
 Ярово, Б. 459.
 Ярославка, Е. 186.
 Ярызовка, Е. 554.
 Ясиноватка, Х. 177, 458.
 Ясиноватое, Е. 273.
 Ясиноватскій, Е. 274.
 Ясиново, Х. 300.
 Яски, Х. 558.
 Яцка, Х. 28.
 Яшниковка, Х. 249.
 Ящикова, Е. 690.

Ө.

Өедорка, Х. 280.
 Өедоровка, Х. 101, 112, 190, 275, 282, 381.



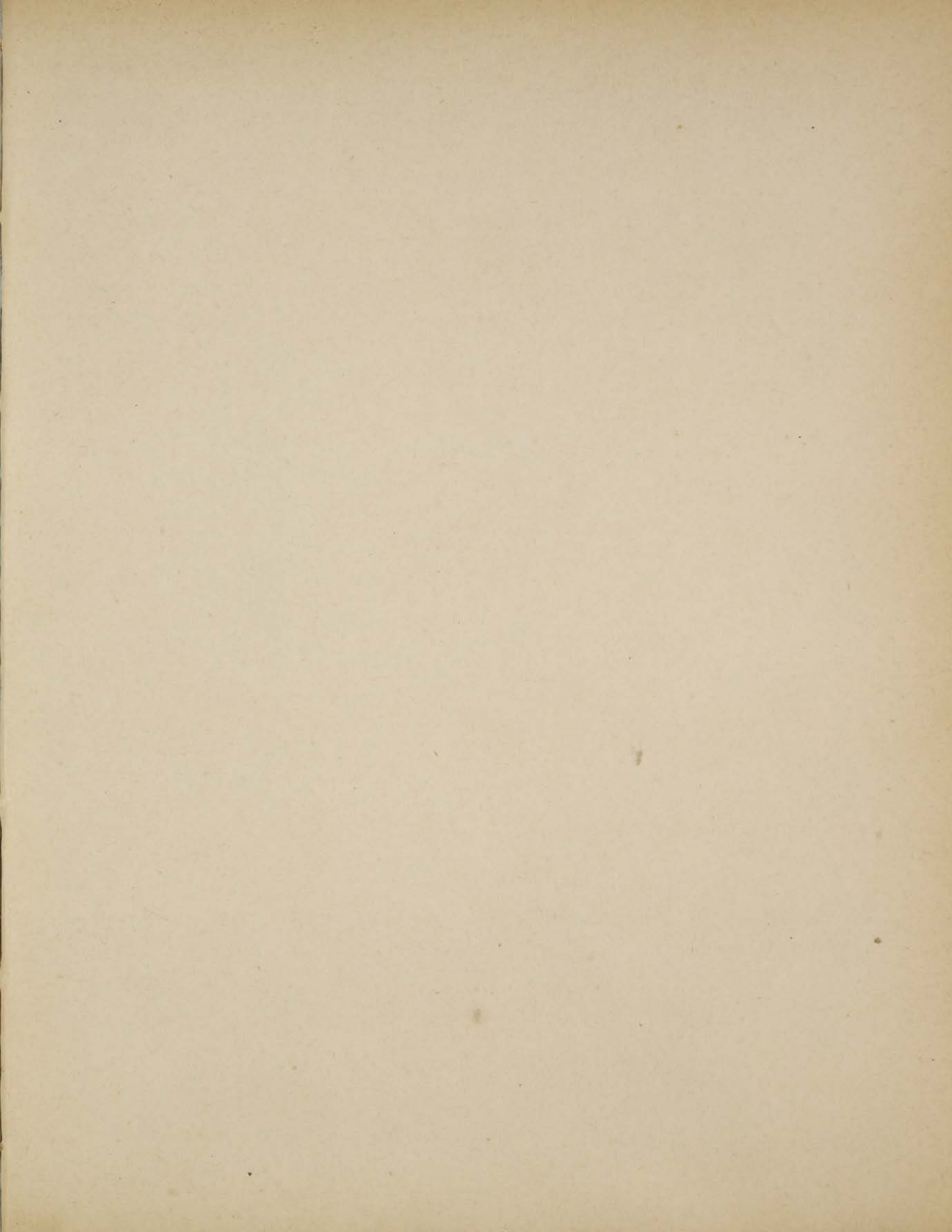

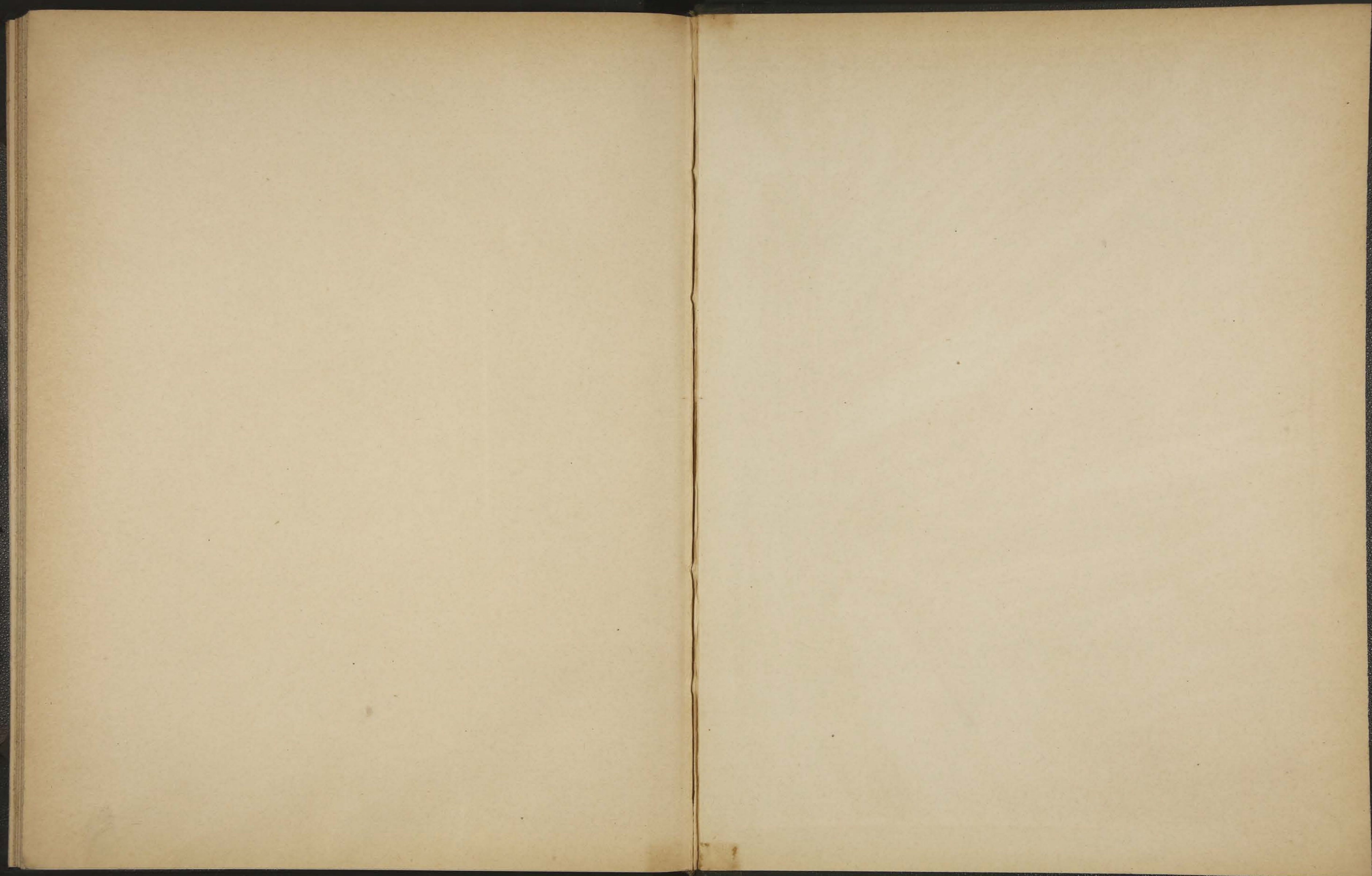



ВОЛОСТЫ
И
Важнѣйшія
Селенія
Евр. Россіи

8

