

11110

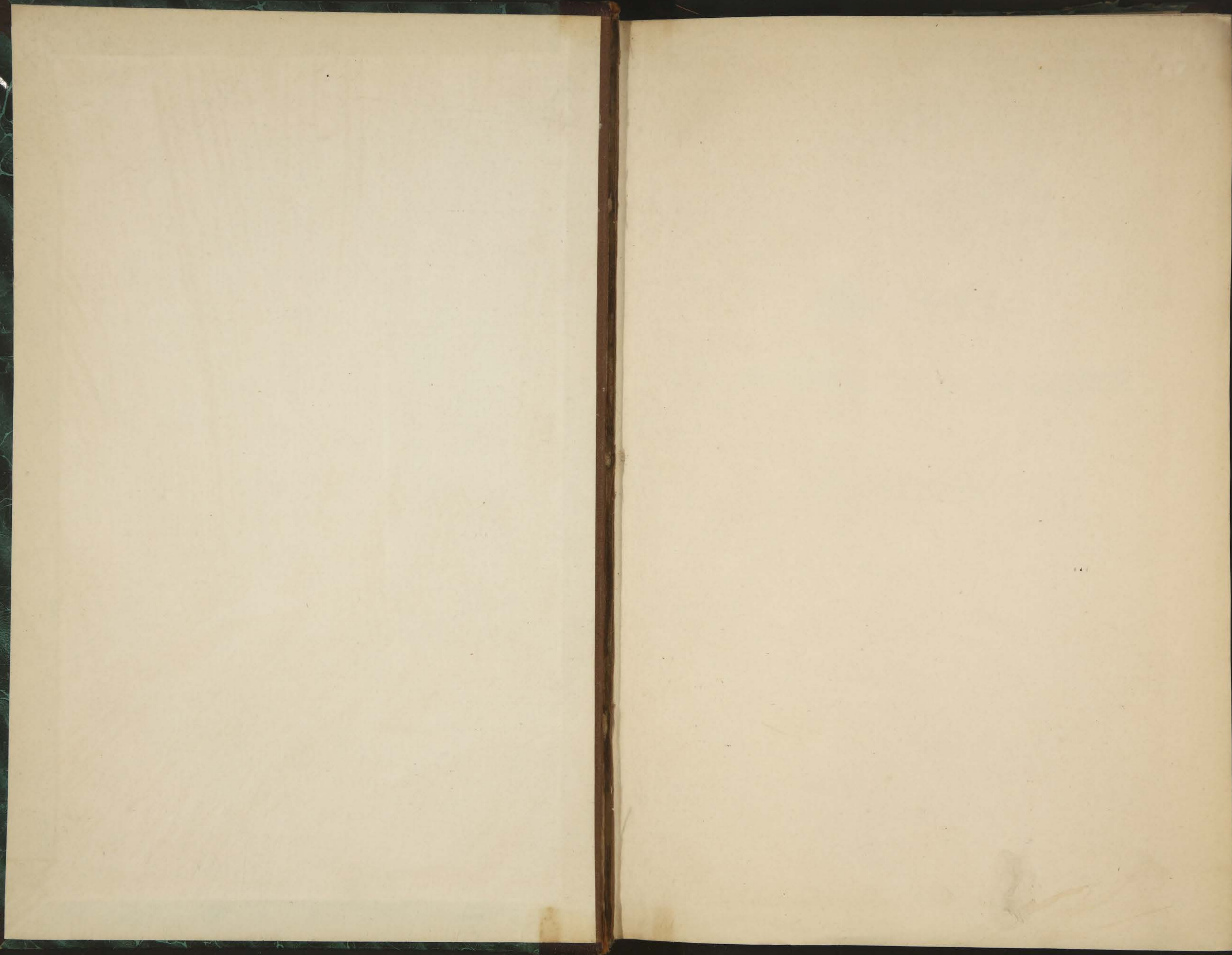

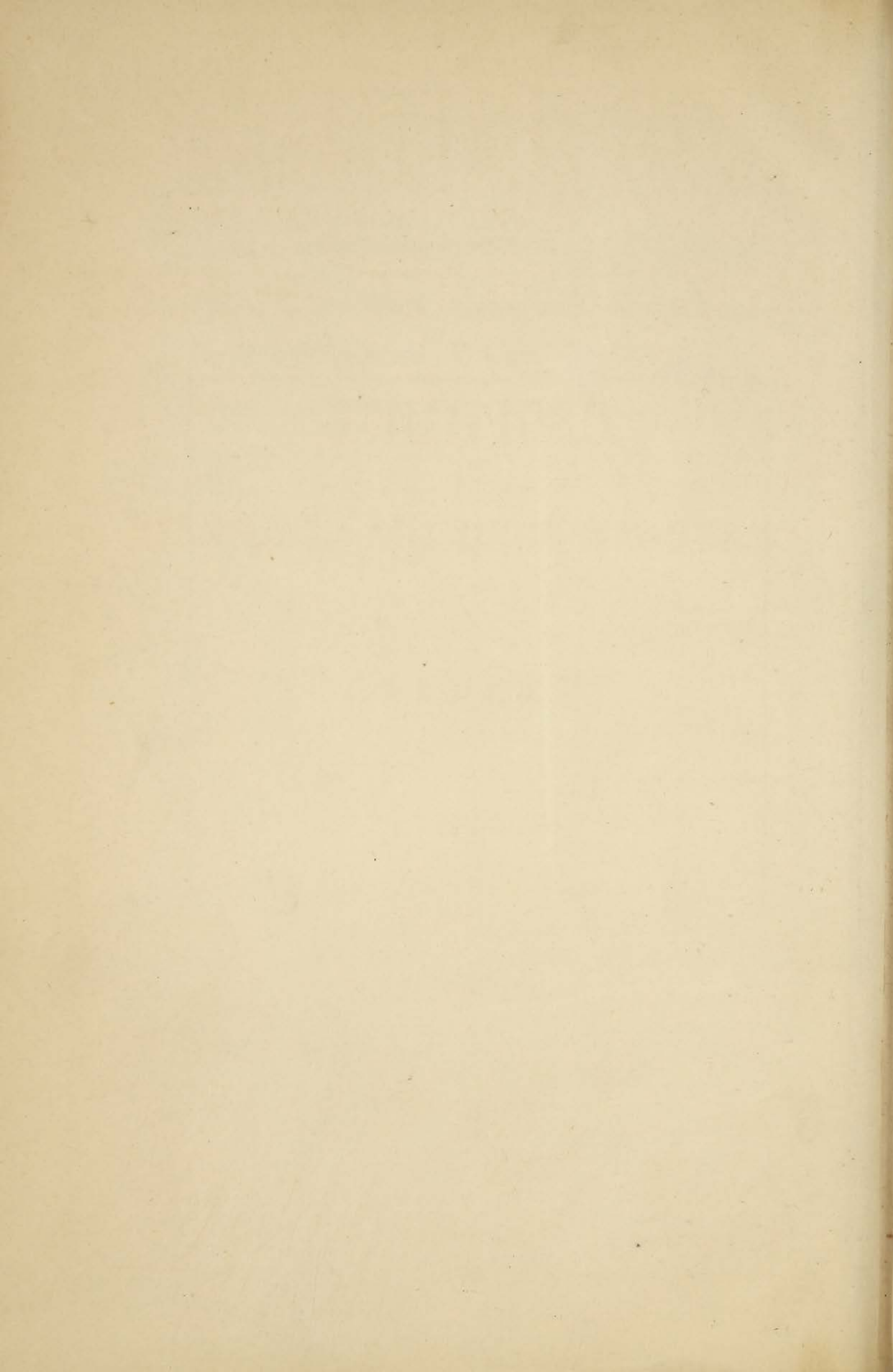



**СБОРНИКЪ**  
**СТАТИСТИЧЕСКИХЪ СВѢДѢНІЙ**  
О  
**КАВКАЗЪ.**

С. П. О.



СРОПННРЛ

СТАТНСТНПЕЧКНЛ СРДПНН

0

РАВАВА

14005

# СБОРНИКЪ

## СТАТИСТИЧЕСКИХЪ СВѢДѢНІЙ

О

## КАВКАЗЪ,

ИЗДАВАЕМЫЙ

Кавказскимъ Отдѣломъ Императорскаго Русскаго Географическаго Общества.

3027

### ТОМЪ I.

Составленъ и изданъ подъ редакціею Дѣйствительнаго Члена Отдѣла

Н. И. Воронова.

М. П.

ТИФЛИСЬ.

1869.

СБОРНИКЪ

Кавказ

СТАТИСТИЧЕСКИХЪ СВѢДѢНІЙ

КАВКАЗЪ

ИЗДАНИЕ

Наказанный Отделомъ Императорскаго Русскаго Географическаго Общества

72305

ТОМЪ I.

Составленъ и изданъ подъ редакціею Директорскаго Русскаго Отдела

Н. Н. Воронова

ТИПОГРАФІЯ

Печатано въ Типографіяхъ: Главнаго Управленія Намѣстника Кавказскаго и Меликова и К<sup>о</sup>.

## СОДЕРЖАНІЕ.

Предисловіе.

### Отдѣль I.

#### I. Обзоръ дѣятельности статистическихъ комитетовъ Кавказскаго Намѣстничества.

*Приложеніе:* Разборъ свѣдѣній о численности народонаселенія Кутаисской губерніи.

#### II. Списки населенныхъ мѣстъ Дагестанской области.

#### III. Матеріалы для статистики Эриванской губерніи:

- а) Статистическія свѣдѣнія о населеніи Эриванской губерніи.
- б) Городскія поселенія Эриванской губерніи.
- в) Городъ Ордубать, въ промышленномъ отношеніи.
- г) Населенныя мѣстности Эриванскаго уѣзда.

#### IV. Матеріалы для статистики Тифлисской губерніи:

- а) О крѣпостномъ правѣ въ Грузіи.
- б) Статистическія данныя о крѣпостномъ владѣніи въ Тифлисской губерніи.
- в) Статистическія свѣдѣнія о населеніи Тифлисской губерніи.
- г) Статистическое описаніе городовъ Тифлисской губерніи.

### Отдѣль II.

#### A. Свѣдѣнія о пространствѣ, населеніи и населенности Кавказскаго Намѣстничества.

Б. Свѣдѣнія о населеніи Кавказскаго Намѣстничества по вѣроисповѣданіямъ (съ примѣчаніями).



**В. Свѣдѣнія о населеніи Кавказскаго Намѣстничества по народностямъ**  
(съ примѣчаніями).

Дополненія:

1. Статистическія свѣдѣнія о горцахъ Кавказа и Закавказья.
2. Народонаселеніе Ставропольской губерніи.
3. Народонаселеніе Кубанской области.

**Г. Свѣдѣнія о городскомъ населеніи Кавказскаго Намѣстничества:**

1. Городское населеніе.
2. Списокъ городовъ по послѣднему административному дѣленію края.
3. Число молитвенныхъ зданій въ городахъ.
4. Число жилыхъ и торговыхъ зданій въ городахъ.
5. Населеніе города Тифлиса.
6. Населеніе города Петровска.
7. Населеніе города Темиръ-Ханъ-Шуры.

**Д. Свѣдѣнія о промышленности и торговлѣ:**

1. Статистическія свѣдѣнія о состояніи и производительности горныхъ заводовъ и разработокъ на Кавказѣ и за Кавказомъ.—Добыча серебра, свинца и мѣди на заводахъ Кавказскаго края. — Доходы казны съ мѣдиплавиленныхъ заводовъ.—Добыча нефти, каменнаго угля и каменной соли.
2. Свѣдѣнія о количествѣ скота.
3. — о ходѣ торговли по карантинно-таможеннымъ округамъ Закавказскаго края.—Таблица о внѣшней торговлѣ Закавказскаго края съ 1854—68 г.—Закавказскій транзитъ.—О торговыхъ операціяхъ городовъ Поти, Дербента, Петровска и Ейска.—Сравнительная таблица городовъ Сѣвернаго Кавказа по отношенію къ торговлѣ.—Обороты на ярмаркахъ.
4. Свѣдѣнія о фабрикахъ и заводахъ Кавказскаго края.
5. Сравнительная таблица городовъ Кавказскаго Намѣстничества по числу ремесленниковъ.

**Е. Свѣдѣнія по статистикѣ финансовъ:**

1. Смѣта доходовъ и расходовъ Гражданскаго Управленія Закавказскаго края на 1866, 1867 и 1868 гг.
2. Сводъ доходовъ и расходовъ Закавказскаго края за послѣднее пятилѣтіе.
3. Обороты Тифлискаго Отдѣленія Государственнаго Банка.
4. — Закавказскаго Приказа Общественнаго Призрѣнія по части кредита.
5. — суммъ Сберегательной кассы Закавказскаго Приказа Общ. Призрѣнія.

**Ж. Свѣдѣнія по статистикѣ народной нравственности и народнаго образованія:**

1. Вѣдомость уголовнымъ дѣламъ, производившимся въ Кутаисскомъ Губернскомъ Судѣ съ 1858—1862 г.

2. Вѣдомость объ арестантахъ, содержавшихся въ мѣстахъ заключенія Кутаисской губерніи съ 1859—1864 г.
3. Сравнительная таблица числа преступленій, совершенныхъ въ разныхъ частяхъ Кавказскаго края въ 1865 г. (съ примѣчаніемъ).
4. Учебныя заведенія, мужескія и женскія, Кавказскаго Учебнаго Округа (съ примѣчаніями).
5. Периодическія изданія, получающіяся въ Закавказскомъ краѣ.
6. — — — — — , выходящія въ Тифлисѣ.
7. Книги и брошюры, изданныя въ Тифлисѣ (съ примѣчаніями).

### *Приложенія.*

1. Пространство частей Кавказскаго края (по послѣднему административному дѣленію его).
  2. Послѣднія свѣдѣнія о народонаселеніи Терской области.
  3. — — — — — Сухумскаго отдѣла.
  4. Главныя статьи смѣты расходовъ Гражданскаго Управленія Закавказскаго края на 1869 годъ.
  5. Восемь вѣдомостей со свѣдѣніями о владѣльцахъ и крестьянахъ Кутаисской губерніи.
-

- 1. Исследование флоры и фауны...
- 2. Описание новых видов...
- 3. Изучение влияния климата на развитие организмов...
- 4. Исследование роли насекомых в природе...
- 5. Описание новых видов насекомых...
- 6. Изучение влияния климата на развитие насекомых...
- 7. Исследование роли насекомых в природе...
- 8. Описание новых видов насекомых...
- 9. Изучение влияния климата на развитие насекомых...
- 10. Исследование роли насекомых в природе...

История

- 1. История открытия...
- 2. Описание новых видов...
- 3. Изучение влияния климата на развитие организмов...
- 4. Исследование роли насекомых в природе...
- 5. Описание новых видов насекомых...
- 6. Изучение влияния климата на развитие насекомых...
- 7. Исследование роли насекомых в природе...
- 8. Описание новых видов насекомых...
- 9. Изучение влияния климата на развитие насекомых...
- 10. Исследование роли насекомых в природе...

Заключение

В заключение следует отметить, что...

Исследования показали, что...

Важнейшими факторами являются...

Нужно отметить, что...

В заключение следует отметить, что...

Приступая къ изданію „Сборника статистическихъ свѣдѣній о Кавказѣ,“ считаемъ не лишнимъ предварительно изложить весь ходъ дѣла по этому новому предпріятію Кавказскаго Отдѣла И. Р. Географическаго Общества. Мы укажемъ здѣсь на цѣли изданія „Сборника,“ на средства, которыми располагало это изданіе, и на дальнѣйшія предположенія, которыя даютъ возможность надѣяться, что настоящій *временный* Сборникъ обратится въ *периодическій*.

Объ этомъ предпріятіи Отдѣла уже заявлено было слѣдующее: „Въ одномъ изъ засѣданій Распорядительнаго Комитета, въ началѣ 1865 года, членъ Комитета Н. И. Барановскій предложилъ сосредоточить въ Отдѣлѣ всѣ статистическіе матеріалы, стекающіеся въ Тифлисѣ, въ разныхъ центральныхъ учрежденіяхъ края, разработывать ихъ и издавать въ видѣ „Сборника“; при этомъ заявилъ, что Начальникъ Главнаго Управленія Намѣстника окажетъ всевозможное содѣйствіе этому дѣлу со стороны гражданскаго вѣдомства. Тоже самое обѣщаль со стороны военнаго вѣдомства предсѣдательствующій въ Отдѣлѣ, А. П. Карцовъ. Распорядительный Комитетъ, принявъ предложеніе это съ полнымъ сочувствіемъ, нашель, что прежде всего нужно воспользоваться накопленнымъ уже статистическимъ матеріаломъ и приступить прямо къ изданію „Сборника.“ Разсмотрѣвъ съ этою цѣлію дѣла здѣшнихъ статистическихъ комитетовъ, Распорядительный Комитетъ пришелъ къ убѣжденію, что матеріалъ, заключающійся въ нихъ, будучи пополненъ свѣдѣніями, какія можно почерпнуть въ центральныхъ учрежденіяхъ края и въ печатныхъ источникахъ, дастъ полную возможность составить „Сборникъ,“ удовлетворяющій, по возможности, и интересамъ науки и настоящей потребности имѣть справочную

книгу для пособія при административныхъ соображеніяхъ.“ Членъ-сотрудникъ Отдѣла, Н. И. Вороновъ, по порученію Комитета, представилъ записку, излагающую взглядъ его на это дѣло, и предварительную программу „Сборника.“ „Одобривъ и то и другое, Комитетъ положилъ не стѣснять составителя строгою программой, потому что и планъ и подробности дѣла могутъ опредѣлиться только послѣ ближайшаго ознакомленія со всѣми матеріалами; но, чтобы имѣть возможность слѣдить за ходомъ дѣла, и въ случаѣ нужды облегчать труды составителя и направлять ихъ сообразно предположенной цѣли, Комитетъ просилъ г. Воронова представлять ему, ежемѣсячно, или готовыя работы или отчеты о ходѣ своихъ занятій“. Предпріятіе это удостоилось одобренія Августѣйшаго Покровителя Отдѣла, и Его Императорское Высочество изволилъ назначить въ пособіе Отдѣлу 1500 руб. \*).

*Цѣли*, руководившія Комитетомъ по предварительнымъ его соображеніямъ о необходимости заняться разработкою статистики края, заключались главнымъ образомъ въ слѣдующемъ:

а) Подавая надежную помощь государственной и мѣстной администраціи, статистика всюду шла и идетъ рука объ руку съ развитіемъ науки государственнаго управленія. Для Кавказскаго края наступила новая эпоха жизни гражданской; для него необходимы и новыя мѣры относительно улучшенія мѣстной административной статистики. Улучшеніе послѣдней во всей образованной Европѣ шло и идетъ единственно тѣмъ путемъ, что сосредоточиваются статистическіе приемы въ однихъ рукахъ, упрощаются формы собиранія статистическаго матеріала и устанавливается общая систематическая связь между всѣми отдѣльными статистическими операціями. Вполнѣ раздѣляя такое убѣжденіе современныхъ статистиковъ, — убѣжденіе, что съ усиленіемъ централизаціи матеріаловъ статистики соразмѣрно растутъ и результаты, получаемые съ помощью ея, Кавказскій Отдѣлъ И. Р. Географическаго Общества счелъ возможнымъ дать въ средѣ своей мѣсто для полнаго, по возможности, сосредоточенія статистическихъ данныхъ относительно всего Кавказскаго края. Этому сосредоточенію помогаетъ то обстоятельство, что дѣятельность Отдѣла находится въ Тифлисѣ, т. е. въ такомъ пунктѣ, откуда исходятъ все мѣстныя административныя мѣропріятія и куда стекаются все свѣдѣнія о результатахъ этихъ мѣропріятій. Та-

\*) Журналъ годоваго общаго собранія Кавказскаго Отдѣла И. Р. Географическаго Общества 20-го Мая 1866 г.

кимъ образомъ, становясь чрезъ одного или нѣсколькихъ своихъ членовъ центральнымъ мѣстомъ для приведенія въ систему отдѣльныхъ статистическихъ показаній, доставляемыхъ существующими въ край статистическими учрежденіями, Кавказскій Отдѣлъ И. Р. Географическаго Общества имѣеть въ виду прежде всего—привести въ извѣстность накопившійся мѣстный статистическій матерьялъ, приготовить сводныя таблицы и вообще расположить статистическія данныя Кавказскаго края въ томъ видѣ, въ какомъ они только и могутъ быть пригодны для употребленія. Для достиженія этой цѣли признано было за лучшее приступить къ изданію на счетъ Отдѣла временнаго статистическаго сборника. Такой сборникъ долженъ явиться сколько выраженіемъ административно-статистической дѣятельности края, столько же и справочной книгой, которая можетъ послужить въ помощь высшимъ административнымъ соображеніямъ.

б) Независимо отъ этого, Сборникъ долженъ послужить органомъ и статистики, какъ науки. Въ его средствахъ будетъ данъ жизнь и смыслъ мертвымъ статистическимъ цифрамъ, чрезъ сравненія и средніе выводы. Мѣстные статистическіе комитеты, обязанные—помимо собиранія свѣдѣній, необходимыхъ для администраціи и называемыхъ срочными—еще собирать и свѣдѣнія несрочныя, могутъ получить чрезъ этотъ Сборникъ возможность общенія между собою, находя и сами въ немъ выработывая тѣ соображенія объ устройствѣ вѣрныхъ и рациональныхъ приемовъ, которыя на будущее время устранять затрудненія и недостатки, естественно сопровождающіе образованіе статистическихъ цифръ въ Кавказскомъ край. Такъ, на примѣръ, выработка новыхъ приемовъ для народоисчисленія составляетъ одну изъ главныхъ задачъ статистическихъ комитетовъ. Кавказскій край представляетъ собою единственную въ своемъ родѣ смѣсь народностей и вѣроисповѣданій; къ нему во многомъ не приложимы тѣ статистическіе приемы народоисчисленія, какіе приняты во всѣхъ частяхъ Россійской Имперіи. Русскія, на примѣръ, метрики—одинъ изъ главныхъ нашихъ способовъ народоисчисленія—не даютъ возможности для полнаго обзора движенія населенія и въ Россіи, такъ какъ онѣ имѣють примѣненіе только для населенія христіанскаго; тѣмъ болѣе онѣ не могутъ имѣть силу въ примѣненіи къ пестрому и разновѣрному населенію Кавказа. Правда, для исчисленія магометанъ, евреевъ и язычниковъ употребляются особыя приемы, дѣйствующіе чрезъ посредство городской и земской полицій; но эти

приемы слишком не разработаны, и результаты, чрезъ нихъ добываемые, представляютъ матерьялъ, слишкомъ шаткій для администраціи и науки. Вообще, было-бы самообольщеніемъ—думать, что мы обладаемъ точными статистическими данными относительно всей русской земли. Не разъ уже заявлялась эта горькая истина, такъ что отдѣленіе статистики И. Р. Географическаго Общества назначало конкурсъ на рѣшеніе задачи, объ изученіи существующихъ у насъ статистическихъ приемовъ и о средствахъ приступить къ улучшенію этой части государственной администраціи. Конкурсъ не состоялся, но Центральный статистическій комитетъ Министерства Внутреннихъ Дѣлъ возобновилъ его въ 1860 г., съ тѣмъ однако ограниченіемъ, что вопросъ, предложенный Императорскимъ Русскимъ Географическимъ Обществомъ, сведенъ лишь на изученіе источниковъ нашей статистики населенія. Премию за рѣшеніе этого вопроса—какъ извѣстно—получилъ весьма почтенный трудъ А. Б. Фонъ-Бушена: „Объ устройствѣ источниковъ статистики населенія въ Россіи,“ напечатанный въ 1864 г. Сочиненіе г. Фонъ-Бушена обстоятельно обозрѣваетъ вопросъ объ источникахъ статистики населенія, примѣнительно къ цѣлой Россіи, и предлагаетъ весьма раціональныя мѣры къ улучшенію нашихъ приемовъ народоисчисленія; но эти мѣры должны повлечь за собою новый налогъ и радикальное преобразование разныхъ частей нашей администраціи. Такимъ образомъ, вопросъ объ улучшеніи источниковъ нашей статистики населенія, рѣшенный А. Б. Фонъ-Бушеномъ въ теоріи весьма раціонально, остается пока все еще нисколько неприложеннымъ къ практикѣ, быть можетъ ожидая заявленныхъ и необходимыхъ для того мѣръ и реформъ. Но, до радикальнаго преобразования русской метрики, переписей, текущихъ списковъ населенія и другихъ способовъ народоисчисленія во всей Россійской Имперіи, на обязанности каждаго изъ ея краевъ должна лечь забота о выработкѣ чисто-мѣстныхъ приемовъ народоисчисленія, сообразно бытовымъ особенностямъ края, чрезъ что преобразование можетъ утвердиться на болѣе широкихъ основаніяхъ. Кромѣ того, вырабатывая лучшіе способы народоисчисленія, необходимо расширить и сферу собираемыхъ по этому вопросу статистическихъ дознаній. Не слѣдуетъ, напримѣръ, упускать изъ виду то затрудненіе администраціи и науки, что до сихъ поръ мы имѣемъ свѣдѣнія преимущественно о *количественности* нашего населенія, не имѣя никакихъ статистическихъ приемовъ для опредѣленія его *качественности*. Извѣстно, что на-

селеніе есть величина сама собою измѣняющаяся и притомъ измѣняющаяся двоякимъ образомъ—въ *количественномъ* и *качественномъ* отношеніяхъ. Наша статистика ограничивается однимъ контролемъ количественнаго состава населенія, не обращая или же не имѣя средствъ обращать вниманіе хотя-бы даже на крупные, легко выражаемые цифрами факты качественного его состава. Напримѣръ, у насъ собираются свѣдѣнія о населеніи по *состояніямъ* и нѣтъ данныхъ для опредѣленія счета населенія *по занятіямъ*; мы ведемъ списки браковъ, рожденій и смертей, но не имѣемъ данныхъ для опредѣленія *переселеній, эмиграцій и иммиграцій*. Наконецъ, помимо народоисчисленія, самой существенной части статистическихъ работъ, на которую обращается и преимущественное вниманіе администраціи,—требуютъ къ себѣ вниманія и всѣ другія отрасли мѣстной статистики. Весьма мало разработанныя данныя по статистикѣ поземельной собственности, сельскаго хозяйства, фабричной и заводской дѣятельности, торговли, народнаго образованія, преступленій и проч., также должны найти для себя въ Сборникѣ центральный и руководящій органъ.

Руководствуясь такими соображеніями и поставляя себѣ задачею достиженіе вышеизложенныхъ цѣлей, Распорядительный Комитетъ имѣлъ въ виду слѣдующіе статистическіе матеріалы:

1) Разнообразныя статистическія свѣдѣнія, поступающія въ центральныя учрежденія края—въ Главное Управление Намѣстника Кавказскаго, въ Управленія учебною частію, медицинскою, почтовою, горною, карантинно-таможенною и др.

2) Свѣдѣнія отъ военнаго вѣдомства, ведущаго свою статистику и обладающаго значительнымъ статистическимъ матеріаломъ, чрезъ учрежденіе статистическихъ отдѣленій въ областяхъ Терской и Кубанской, чрезъ собраніе статистическихъ свѣдѣній Кавказскимъ Горскимъ Управленіемъ и чрезъ командировку офицеровъ Генеральнаго Штаба для описанія края и для собранія спеціальныхъ статистическихъ данныхъ.

3) Труды мѣстныхъ губернскихъ статистическихъ комитетовъ.

Такое обиліе матеріала не давало возможности воспользоваться всѣми его данными вдругъ, а потому на первый разъ необходимо было ограничиться только обнародованіемъ нѣкоторыхъ работъ мѣстныхъ статистическихъ комитетовъ и представить группировку тѣхъ статистическихъ данныхъ, которыя заключаются въ годовыхъ отчетахъ разныхъ административныхъ частей края. На этомъ основаніи и составлена была программа настоящаго „Сборника.“ Изученный для этого матеріаль



привелъ къ убѣжденію, что статистическія данныя, какъ комитетскихъ трудовъ, такъ и годовыхъ отчетовъ, имѣютъ значеніе болѣе по своему количеству, чѣмъ по качеству. Тѣмъ не менѣе однако, группировка этихъ данныхъ даетъ возможность помощью цифръ представить довольно близкое къ истинѣ современное положеніе края. Вслѣдствіе этого опредѣлился точнѣе планъ, которому должно слѣдовать изданіе „Сборника.“ Планъ этотъ можетъ выразиться такъ: имѣть въ виду а) чрезъ обнародованіе наиболѣе существенныхъ данныхъ, хотя-бы и въ сыромъ, не обработанномъ ихъ видѣ, открыть доступъ къ ихъ разработкѣ, и б) по краткости срока работъ, а также по несовершенству и недостатку многихъ матеріаловъ, ограничиться лишь составленіемъ статистическихъ очерковъ края въ настоящемъ его состояніи, съ указаніемъ путей и условій, приведшихъ его къ этому состоянію, лишь въ той мѣрѣ, какую позволяетъ указанная выше неудовлетворительность источниковъ мѣстной статистики.

Что касается до способа обработки статистическаго матеріала, предназначавшагося для „Сборника,“ то этотъ способъ заранѣе обуславливался качествомъ самаго матеріала. Безъ сомнѣнія, статистика есть по преимуществу *наука выводовъ*, и страна, подобная Кавказу, могла-бы представить много любопытныхъ данныхъ для статистическихъ выводовъ. Не разъ уже заявлялось, что Кавказскій край, по племенному разнообразію населенія и по весьма различнымъ климатическимъ и жизненнымъ условіямъ, подъ вліяніемъ которыхъ оно находится, современемъ предложитъ наукѣ высоко-интересный матеріалъ для статистическихъ изслѣдованій. Но для того, чтобы выводы статистики имѣли дѣйствительное значеніе для жизни, необходимо, чтобы они вытекали изъ положительно-достоувѣрныхъ данныхъ. Невѣрныя данныя могутъ и дать только невѣрные выводы. Поэтому, разработка статистики какого-нибудь края должна начинаться съ повѣрки или же критики собранныхъ статистическихъ данныхъ, и не прежде она достигнетъ результатовъ, на которые обратится вниманіе и правительства и общества, какъ эти данныя на столько будутъ очищены критикою, что получатъ характеръ достоувѣрности, или же, по крайней мѣрѣ—близкой вѣроятности. Статистика Кавказскаго края находится еще въ періодѣ младенчества: свѣдѣнія собираются, но не очищаются критикою. При такой весьма низкой степени достоувѣрности статистическихъ источниковъ Кавказскаго края, нечего и думать о выводѣ изъ нихъ какого-

нибудь закона для опредѣленія того или другого состоянія общества: всякій такой выводъ окажется преждевременнымъ и никакъ нельзя будетъ усмотрѣть въ немъ обстоятельство, повліявшихъ на такое или иное проявленіе его въ общественной средѣ.

Такимъ образомъ, при отсутствіи полноты и при весьма сомнительной доброкачественности статистическаго матеріала, предназначавшагося для „Сборника“, оставалось имѣть въ виду критическую провѣрку его, на сколько представлялось это возможнымъ, и вмѣстѣ съ тѣмъ удержатъ за этимъ матеріаломъ, по крайней мѣрѣ, интересъ современности и свѣжести. Поэтому-то, большая часть статей, вошедшихъ въ „Сборникъ“, имѣетъ цѣлью или сгруппировать статистическія данныя въ таблицы и чрезъ то наглядно представить современное положеніе края, или же очистить эти данныя провѣркой и чрезъ то указать на желаемую для нихъ степень точности.

Безъ сомнѣнія, означенныя здѣсь какъ цѣли, такъ и средства къ ихъ осуществленію, не могутъ вынаружиться вполне въ настоящемъ, первомъ выпускѣ „Сборника.“ Распорядительный Комитетъ смотритъ на этотъ первый выпускъ его, какъ на подготовительную работу къ дальнѣйшимъ своимъ занятіямъ статистикою края, и обнародованіемъ, а равно и провѣркой статистическаго матеріала, вошедшаго въ этотъ выпускъ „Сборника“, онъ кладетъ только начало тому научному контролю, въ которомъ такъ нуждаются мѣстные статистическія работы. Поэтому, настоящій томъ „Сборника“, какъ мѣра временная, едва ли и поведетъ за собою улучшеніе статистической дѣятельности края въ той степени, въ какой можно этого достигнуть чрезъ установленіе постояннаго научно статистическаго контроля—превращеніемъ „Сборника“ въ періодическое изданіе. Тогда только онъ получитъ вполне научный характеръ. Мысли о необходимости установленія для края такого постояннаго научно-статистическаго контроля развиты въ первой статьѣ „Сборника“, заключающей въ себѣ обзоръ всѣхъ мѣстныхъ статистическихъ работъ и предположеній; здѣсь же остается только замѣтить, что Распорядительный Комитетъ, рассчитывая на продолженіе своихъ статистическихъ работъ въ будущемъ, проситъ смотрѣть на выпускаемый нынѣ въ свѣтъ статистическій „Сборникъ“, какъ на первую попытку подвергнуть научной критикѣ накопившуюся до-сихъ-поръ безъ всякой провѣрки массу мѣстнаго статистическаго матеріала и чрезъ то сообщить мѣстнымъ статистическимъ работамъ

толчекъ къ усовершенствованію. Въ этихъ видахъ Распорядительный Комитетъ надѣется, что даже и слабыя стороны выпускаемаго въ свѣтъ „Сборника“ непременно обѣщаютъ успѣхъ дѣлу мѣстной статистики: лишь-бы эти слабыя стороны указаны были именно въ тѣхъ-же цѣляхъ, въ какихъ задумано самое изданіе „Сборника“.

Намъ остается еще сказать нѣсколько словъ о составѣ настоящаго тома нашего „Сборника“.

Онъ заключаетъ въ себѣ два отдѣла: первый отдѣлъ содержитъ въ себѣ статистическіе матеріалы, а также статьи, посвященныя критической оцѣнкѣ мѣстныхъ статистическихъ работъ; второй-же отдѣлъ группируетъ статистическія свѣдѣнія по разнымъ отраслямъ мѣстной жизни.

Къ числу наиболѣе важныхъ статистическихъ матеріаловъ, вошедшихъ въ первый отдѣлъ „Сборника“, мы относимъ: „Списки населенныхъ мѣстъ Дагестанской области“, составленные членомъ-сотрудникомъ Кавказскаго Отдѣла, А. В. Комаровымъ. Составитель „Списковъ“ имѣлъ всѣ данныя, для того чтобъ собрать и провѣрить существующія въ официальной сферѣ свѣдѣнія о населенныхъ мѣстностяхъ Дагестана, — и трудъ г. Комарова, обстоятельно-составленный въ статистическомъ отношеніи, имѣетъ также значеніе и въ отношеніи географическо-этнографическомъ. Съ напечатаніемъ этихъ „Списковъ“ устранится въ значительной мѣрѣ та сбивчивость и неправильность географическихъ именъ, которая обыкновенно встрѣчается на картахъ Дагестана. Мѣры къ исправленію ихъ въ этомъ отношеніи уже приняты, благодаря изслѣдованіямъ дагестанскихъ языковъ г. Услара, и „Списки“ г. Комарова, заключаая въ себѣ названія мѣстностей, какъ официальные, такъ и туземныя, нерѣдко на нѣсколькихъ горскихъ языкахъ, послужатъ однимъ изъ лучшихъ пособій къ такимъ исправленіямъ.

Такое-же значеніе для науки имѣютъ, начавшіеся печатаніемъ въ этомъ томѣ „Сборника“, „Списки населенныхъ мѣстъ Эриванской губерніи.“

По статистикѣ сословныхъ отношеній въ краѣ, регулированныхъ реформами послѣдняго времени въ губерніяхъ Тифлисской и Кутаисской, — настоящій томъ „Сборника“ представляетъ капитальные труды

въ таблицахъ Кутаисскаго Статистическаго Комитета, помѣщаемыхъ нами въ „Приложеніяхъ“ къ Сборнику, и въ запискѣ „О крѣпостномъ правѣ въ Грузіи.“ Этими трудами значительно уясняются оригинальность, дробность и сложность крѣпостныхъ отношеній, существовавшихъ въ этихъ частяхъ Закавказскаго края, а относительно губерніи Кутаисской (за исключеніемъ Мингреліи), помѣщенные въ „Сборникѣ“ таблицы о владѣльцахъ и крестьянахъ приводятъ въ положительную извѣстность существовавшія между тѣми и другими феодальныя отношенія, выражая ихъ самыми достовѣрными цифрами.

Къ статьямъ 1-го отдѣла, имѣющимъ цѣлю провѣрку работъ мѣстныхъ статистическихъ комитетовъ, относятся три статьи, составленныя редакторомъ „Сборника“, а именно: 1) Обзоръ дѣятельности кавказскихъ статистическихъ комитетовъ, со времени ихъ открытія по 1867 годъ, 2) Статистическія свѣдѣнія о населеніи Эриванской губерніи за 1865 годъ и 3) Статистическія свѣдѣнія о населеніи Тифлисскаго губерніи \*). Сюда-же должна быть причислена и статья члена-редактора Кутаисскаго Статистическаго Комитета, г. Добровольскаго — „Разборъ свѣдѣній о численности народонаселенія Кутаисской губерніи за 1864—5 гг.“.—Всѣ данныя мѣстной статистики, подвергшіяся названными статьями провѣркѣ, главнымъ образомъ относятся къ 1865 году. Этотъ послѣдній годъ можно считать временемъ наибольшей дѣятельности мѣстныхъ комитетовъ, ибо до этого года она понемногу устанавливалась, крѣпла, а затѣмъ, къ концу 1867 года, стала ослабѣвать и наконецъ совсѣмъ прекратилась. На этомъ основаніи данныя статистики за 1865 годъ, хотя по-видимому и запоздалыя, имѣютъ значеніе свѣдѣній, наиболѣе обработанныхъ усиліями мѣстныхъ статистическихъ учрежденій, и потому-то 1865 годъ преимущественно сосредоточилъ на себѣ вниманіе редактора „Сборника“.

Второй отдѣлъ „Сборника“ имѣетъ назначеніемъ своимъ группировку разнаго рода статистическихъ свѣдѣній, разбросанныхъ по различнымъ дѣламъ архивовъ и по разнымъ повременнымъ изданіямъ. Не всѣ данныя этого отдѣла отличаются одинаковой полнотою и не всѣ они касаются однихъ и тѣхъ-же годовъ. Причина такой неполноты заключается отчасти въ сложности самой группировки свѣдѣ-

\*) Такое-же назначеніе имѣли приготовленныя редакторомъ «Сборника» двѣ статьи: 1) Статистическія данныя о Терскомъ казачьемъ войскѣ и 2) Статистическія данныя о Кубанскомъ казачьемъ войскѣ. Первая изъ этихъ статей напечатана въ Кавказскомъ Календарѣ на 1867 годъ; вторая-же, вмѣстѣ съ первой, обновленная позднѣйшими свѣдѣніями, войдутъ во 2-й томъ настоящаго «Сборника».

ній, которая едва-ли по силамъ одного человѣка, отчасти въ срочности работы и наконецъ въ отсутствіи многихъ данныхъ, которыми составитель „Сборника“ желалъ, но не могъ воспользоваться. Многія изъ свѣдѣній этого отдѣла могутъ почестся запоздалыми; но и въ этомъ случаѣ вина не на сторонѣ составителя „Сборника“. Известно, что съ 1868 года послѣдовало новое административное раздѣленіе почти всѣхъ частей Кавказскаго Намѣстничества \*) и въ то-же время прекратилась дѣятельность губернскихъ статистическихъ комитетовъ Закавказскаго края. Этимъ обстоятельствомъ обусловилась запоздалость полученія многихъ статистическихъ свѣдѣній,—и по неволѣ пришлось приурочивать ихъ къ прежнему административному подраздѣленію края. Только въ „Приложеніяхъ“ къ Сборнику являются данныя, вполне современныя. Съ полученіемъ-же отъ всѣхъ частей края свѣдѣній, соотвѣтствующихъ послѣднему его административному дѣленію, представится возможность пополнить и освѣжить весь статистическій матеріалъ, вошедшій во 2-й отдѣлъ,—и это составитъ между прочимъ задачу слѣдующаго тома „Сборника“.

*Н. Вороновъ.*

30 марта 1869 г.  
Тифлисъ.

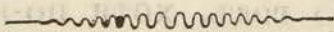

---

\*) Терминъ этотъ, не рѣдко встрѣчающійся въ «Сборникѣ», употребляемъ нами въ настоящей книгѣ, хотя и не точно, для обозначенія всѣхъ частей Кавказскаго и Закавказскаго края, состоящихъ какъ въ гражданскомъ, такъ и въ военномъ и въ военно-народномъ управленіи. Въ этомъ случаѣ, кромѣ краткости, мы имѣли въ виду примѣръ «Статистическаго Временника Россійской Имперіи», издаваемаго Центральнымъ Статистическимъ Комитетомъ Министерства Внутреннихъ Дѣлъ и обозначающаго всѣ части Кавказа и Закавказья терминомъ—*Кавказское Намѣстничество*.

Обзоръ деятельности Статистическаго Комитета Кавказскаго Вѣдства за время отъ 1852 по 1861 годъ.

ОТДѢЛЪ I.

Въ 25 году... (The text in this block is extremely faint and largely illegible due to fading and bleed-through from the reverse side of the page. It appears to be the beginning of a paragraph describing the committee's work.)

Въ 26 году... (This block continues the faint text from the previous section, detailing the committee's activities and reports.)

Въ 27 году... (This block continues the faint text, mentioning specific reports and findings.)

Въ 28 году... (This block continues the faint text, concluding the section with a summary of the year's work.)

ОТДѢЛЪ I.

H. Pagan

## Обзоръ дѣятельности Статистическихъ Комитетовъ Кавказскаго Намѣстничества съ 1862 по 1867 годъ.

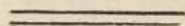

### А. Преобразование статистической части въ Кавказскомъ Намѣстничествѣ.

Въ 26 день декабря 1860 года Высочайше утверждено мнѣніе Государственнаго Совѣта по проекту положенія о губернскихъ и областныхъ статистическихъ комитетахъ. По 3-му пункту этого мнѣнія, Министру Внутреннихъ Дѣлъ предоставлено войти въ сношеніе съ Намѣстникомъ Кавказскимъ относительно примѣненія общихъ началъ вышеупомянутаго Положенія къ губерніямъ и областямъ Кавказскаго и Закавказскаго края. Такое предварительное сношеніе Министра Внутреннихъ Дѣлъ послѣдовало 20 апрѣля 1861 года, и съ этого времени начинается преобразование статистической части въ Намѣстничествѣ Кавказскомъ \*).

Правда, еще въ началѣ 1859 года затребованы были Главнымъ Управленіемъ отъ начальниковъ губерній и областей Кавказскаго и Закавказскаго края соображенія о возможности открытія мѣстныхъ статистическихъ комитетовъ, а въ Ставропольской губерніи даже открытъ былъ таковой комитетъ на прежнихъ основаніяхъ, дѣйствовавшихъ въ Россіи съ 1835 года; однако, затребованныя соображенія по этому дѣлу не были представлены, и потому 1861-й годъ долженъ считаться, по всей справедливости, началомъ преобразования статистической части въ Кавказскомъ Намѣстничествѣ.

Общее положеніе объ учрежденіи губернскихъ и областныхъ статистическихъ комитетовъ для всей Имперіи должно было подвергнуться нѣкоторымъ измѣненіямъ въ примѣненіи его къ Кавказскому и Закавказскому краю; такихъ измѣненій требовали какъ мѣстныя обстоятельства, такъ еще и непол-

\*) Свѣдѣнія по этому предмету извлечены для настоящей статьи изъ Дѣла Департ. Общ. Д. отъ 18 іюня 1862 г., подъ № 81.



нота гражданского устройства губерній и областей, составляющихъ Кавказское Намѣстничество. Тѣмъ не менѣе однако, при нѣкоторыхъ отступленіяхъ отъ общаго положенія, имѣлось въ виду, чтобы всѣ работы мѣстныхъ кавказскихъ и закавказскихъ статистическихъ учрежденій были подчинены наблюденію и руководству Центрального статистическаго комитета, состоящаго при Министерствѣ Внутреннихъ Дѣлъ, какъ для введенія и соблюденія въ нихъ однообразія съ подобными же работами во всѣхъ другихъ частяхъ Имперіи, такъ и для соглашенія о тѣхъ формахъ и томъ объемѣ, въ какихъ возможно собирать и разрабатывать необходимыя для правительства разнаго данныя. Поэтому, въ сентябрѣ 1861 года, потребовались мѣстныя соображенія, относительно возможности распространенія вышеупомянутаго общаго положенія о статистическихъ комитетахъ на разныя части Кавказа, а именно: на военные округа Кавказскаго и Закавказскаго края, на губеніи Тифлискую, Эриванскую, Бакинскую и Ставропольскую, на Кутаисское генераль-губернаторство, на области Дагестанскую, Терскую и Кубанскую, а также и на Верхній Дагестанъ. Такія соображенія поступили въ Главное Управленіе разновременно, въ періодъ времени съ 16-го октября 1861 года по 9-е мая 1862 года.

Полученныя соображенія заключались въ слѣдующемъ: 1) Введеніе положенія о статистическихъ комитетахъ въ военныхъ округахъ Кавказскаго и Закавказскаго края признавалось мѣрою преждевременною, какъ потому, что администрація ихъ еще не приобрѣла въ то время необходимой правильности, прочности и довѣрія, такъ и потому, что въ понятіяхъ народовъ, состоящихъ подъ военнымъ управленіемъ, существуютъ разные предрасудки, для уничтоженія которыхъ еще нельзя принять рѣшительныхъ мѣръ. Такъ напр., у большей части племенъ, состоящихъ въ военномъ управленіи, воспрещено гласное счисленіе народонаселенія, чтобы не возбудить въ подозрительныхъ горцахъ ложныхъ опасній и толковъ о намѣреніи правительства будто бы установить между ними рекрутскій наборъ или причислить ихъ къ казачьему сословію. Кроме того, въ мусульманскихъ племенахъ не ведется ничего подобнаго метрическимъ книгамъ, и всякія справки о числѣ родившихся могутъ быть приняты мусульманами за оскорбительную нескромность, нарушающую святость домашнихъ тайнъ. Земли покорныхъ въ то время племенъ еще не размежованы и не приведены въ ту полную извѣстность, которая необходима для статистическихъ комитетовъ; наконецъ, въ нѣкоторыхъ мѣстностяхъ не имѣлось еще тогда положительныхъ свѣдѣній о правахъ и обязанностяхъ разныхъ сословій, а равно и о другихъ установленіяхъ политическаго и об-

щественнаго быта. Сборъ такихъ статистическихъ данныхъ требовалъ много тайны, времени и труда, а главное—требовалъ, чтобы горскія племена перестали смотрѣть враждебно на собираніе статистическихъ о нихъ свѣдѣній. Первый шагъ къ этому уже сдѣланъ былъ учрежденіемъ при нѣкоторыхъ окружныхъ управленіяхъ временныхъ комитетовъ для разбора личныхъ и поземельныхъ правъ туземцевъ, а равно командировками офицеровъ генеральнаго штаба для описанія края и сбора статистическихъ данныхъ, на сколько это оказывалось возможнымъ. — Поэтому, учрежденіе въ военныхъ округахъ статистическихъ комитетовъ признано было тогда необходимымъ отложить до тѣхъ поръ, пока администрація наша окончательно не окрѣпнетъ и пока въ горцахъ не изгладится хотя нѣсколько недовѣріе къ новому для нихъ управленію.

1) Военный Начальникъ Верхняго Дагестана донесъ, что округъ этотъ, не составляя ни губерніи, ни области, управляется весьма ограниченнымъ числомъ чиновъ, не имѣетъ ни одного губернскаго учрежденія, да кромѣ того состоитъ преимущественно изъ лезгинъ—неразвитыхъ и мало знакомыхъ съ гражданственностію,—а потому и не представляетъ возможности примѣненія къ нему правилъ о статистическихъ комитетахъ.

3) Командующій войсками Терской области также призналъ преждевременнымъ основаніе въ краѣ статистическаго комитета, такъ какъ изысканія послѣдняго могли породить разнаго рода сомнѣнія въ недавно-покоренныхъ племенахъ Терской области, а между тѣмъ статистическія описанія частей ея стали въ то время исподоволь составляться офицерами генеральнаго штаба и окружными начальниками.

4) Начальники губерній, напротивъ, нашли примѣненіе общихъ началъ Положенія къ существовавшимъ прежде способамъ собиранія статистическихъ свѣдѣній весьма полезнымъ какъ для науки, такъ и для администраціи. Измѣненія, предложенныя соотвѣтственно мѣстнымъ условіямъ, заключались въ слѣдующемъ:

а) Ставропольскій Гражданскій Губернаторъ одно изъ главныхъ затрудненій при введеніи новаго положенія о статистическихъ комитетахъ находилъ въ томъ, что Ставропольская губернія, прикасаясь къ военно-операционной линіи праваго крыла кавказской арміи, заключала въ предѣлахъ своихъ казачьи земли, которыя не подлежатъ вѣдомству гражданскаго начальства Ставропольской губерніи, а подчиняются военному начальству Терской и Кубанской областей. Такъ какъ земли казаковъ составляютъ болѣе  $\frac{1}{5}$  общаго пространства губерніи, то при составленіи статистическихъ описаній края, на

снованіи географическихъ границъ губерніи, необходимы были бы статистическія данныя и о казачьихъ поселеніяхъ. Между тѣмъ собираніе свѣдѣній въ этихъ мѣстностяхъ не возможно для лицъ гражданскаго вѣдомства, и потому необходимо ограничить дѣйствія ставропольскаго статистическаго комитета только мѣстностями, подвѣдомственными гражданскому начальству.

а) Управляющій Эриванскою губерніею полагалъ достаточнымъ учредить при эриванскомъ губернскомъ правленіи статистическое отдѣленіе, ограничивъ кругъ его дѣйствій одними обязательными трудами, которые необходимы для администраціи края, и составленіемъ статистическаго сборника, который бы служилъ подручною книгою для руководства при разрѣшеніи разныхъ административныхъ вопросовъ.

в) Начальники Тифлисской и Бакинской губерній, признавъ необходимость такого учрежденія, на обязанности котораго лежало бы собираніе возможно-точныхъ статистическихъ данныхъ и приведеніе ихъ въ систематическій порядокъ, вмѣстѣ съ тѣмъ нашли, что составъ комитета, указанный въ Положеніи, не примѣнимъ для губерній здѣшняго края, и лица, исчисленные въ этомъ Положеніи, не принесутъ существенной пользы мѣстной статистикѣ. Взамѣнъ членовъ, исчисленныхъ въ Положеніи, предлагались другіе, болѣе полезные дѣлу собиранія и обработки мѣстныхъ статистическихъ данныхъ. Отличался отъ общаго положенія также и взглядъ на обязанности секретаря статистическаго комитета \*).

Полезность и необходимость для края такихъ учреждений, какъ статистическіе комитеты, мотивировались губернаторами (преимущественно эриванскимъ и ставропольскимъ) несовершенствомъ прежнихъ способовъ добыванія стати-

\*) Вотъ составъ комитетовъ, предложенный губернаторами 4-хъ губерній: 1) по Тифлисской губерніи: предѣдатель комитета—гражданскій губернаторъ, помощникъ предѣдателя—вице-губернаторъ, непремѣнные члены—уѣздные и окружные начальники, директоръ училищъ и членъ-редакторъ; кромѣ того приглашаются или для засѣданій, или для участія въ работахъ уѣздные судьи, штатные смотрителя, участковые засѣдатели и посторонніе лица, хорошо знающіе край; 2) по Бакинской губерніи: члены—вице-губернаторъ, предѣдатель судебной палаты, комендантъ, ревизоръ карантинно-таможеннаго округа, благочинный губерніи, завѣдывающій строительною частію по инженерному вѣдомству, губернский врачъ, директоръ училищъ, губернский почтмейстеръ, совѣтникъ губернскаго правленія, завѣдывающій отдѣленіемъ гусударственныхъ имуществъ; 3) по Эриванской губерніи: уѣздные начальники, управляющіе Кульпинскимъ и Нахичеванскимъ соляными промыслами, лѣсничій, губернский землемѣръ и губернский врачъ; 4) по Ставропольской губерніи (кромѣ лицъ, указанныхъ въ Положеніи)—главный приставъ кочующихъ народовъ.

стическихъ данныхъ о губерніи. Собираніе и обработка свѣдѣній, необходимыхъ правительству при разрѣшеніи разныхъ экономическихъ и административныхъ вопросовъ, сосредоточивались въ губернскихъ правленіяхъ по разнымъ его отдѣленіямъ; но многолѣтній опытъ доказалъ, какъ неудовлетворительны эти свѣдѣнія и съ какими затрудненіями и безуспѣшностію они собираются и составляются. Въ губернское правленіе поступали отъ мѣстныхъ полицейскихъ властей всѣ изготовленные ими статистическіе матеріалы, т. е. годовые отчеты о состояніи уѣздовъ; изъ этихъ отчетовъ составлялся общій сводъ отчета по губерніи, сообразно существующей для того программѣ. На обязанности уѣздныхъ начальниковъ лежало также доставленіе статистическихъ данныхъ, изъ которыхъ ежегодно составлялись особыя статистическія таблицы, по формѣ, предложенной министромъ внутреннихъ дѣлъ, равно доставленіе и тѣхъ свѣдѣній, которыя требовались для періодическихъ комитетовъ о земскихъ повинностяхъ; наконецъ уѣздные же начальники доставляли и всѣ вообще данныя, касающіяся народонаселенія, сельскаго хозяйства, повальныхъ болѣзней и проч. Вся эта обширная масса матеріаловъ для административной статистики предварительно готовилась или участковыми начальниками, или же чиновниками уѣздныхъ управленій. Какъ тѣ, такъ и другіе съ одной стороны завалены дѣлами по гражданскому и уголовному судопроизводству, а съ другой—лишенные, по недостатку научнаго образованія, всякой возможности понимать важность статистики, собирали для нея матеріалы „торопливо, небрежно, безъ малѣйшей обработки, съ значительными ошибками и противорѣчіями“. Оттого годовые отчеты уѣздныхъ начальниковъ и всѣ вообще доставляемые ими статистическія свѣдѣнія не представляли состоянія губерніи, сколько нибудь близкаго къ дѣйствительности; напротивъ, часто поражали совершенною несообразностію статистическихъ показаній. Эти отчеты не сходились даже въ однообразіи установленныхъ для нихъ формъ и подавали поводъ къ дополнительнымъ требованіямъ, обременявшимъ губернское правленіе излишнею перепискою. Губернское правленіе, въ свою очередь заваленное сложностію текущаго дѣлопроизводства и срочными отписками, не имѣло никакой возможности останавливаться на неудовлетворительности и несообразностяхъ получаемыхъ такимъ путемъ статистическихъ свѣдѣній; оно не измѣняло рутинны или вкоренившагося обычая въ своихъ взглядахъ на дѣло административной статистики,—дѣло, которое выходило изъ круга обыкновенной служебной практики и требовало особеннаго времени, труда и познаній. Къ тому же всѣ свѣдѣнія, относящіяся до административной статистики, не сосредоточивались даже въ одномъ столѣ, но по различію предметовъ поступали въ разные столы и отдѣленія. Вслѣдствіе такихъ за-

трудней, составленіе годовыхъ отчетовъ и исполненіе нѣкоторыхъ другихъ статистическихъ работъ иногда выводилось изъ круга занятій губернскаго правленія и возлагалось на чиновниковъ особыхъ порученій, которые нерѣдко командировались для повѣрки намѣстѣ, для дополненій и составленія заново сомнительныхъ и пропущенныхъ уѣздными властями статей. Но тутъ возникало другое неудобство: повѣрка намѣстѣ заставляла слишкомъ запаздывать въ составленіи отчетовъ по губерніи и пропускать установленные закономъ сроки.

Помимо неудобствъ въ составленіи срочныхъ статистическихъ работъ, прежній порядокъ добыванія мѣстнаго статистическаго матеріала не представлялъ никакихъ надеждъ на составленіе когда-либо такой справочной книги, которая бы служила губернской администраціи пособіемъ при соображеніяхъ и рѣшеніяхъ многихъ текущихъ служебныхъ вопросовъ. Даже тамъ, гдѣ камеральныя описанія произведены, они не опредѣляютъ съ точностію числа народонаселенія, а также не представляютъ данныхъ по справкамъ о количествѣ земель, объ условіяхъ мѣстности, о качествѣ и производительности пахатныхъ участковъ, равно какъ и о другихъ предметахъ, касающихся имущественныхъ вопросовъ, какъ то: о сложеніи и разсрочкѣ недоимокъ, обложеніи податью селеній, вновь возникающихъ, или переселенцевъ, по прошествіи установленной льготы, о нарядахъ и распредѣленіи натуральныхъ повинностей; словомъ, подъ рукою мѣстной администраціи не оказывалось справокъ о матеріальномъ достаткѣ и экономическихъ условіяхъ той или другой деревни, того или другаго общества, участка, уѣзда. Существующія для нѣкоторыхъ губерній статистическія описанія нисколько не удовлетворяютъ подобнымъ запросамъ мѣстной администраціи. Одни изъ описаній (г. Лаврентьева — Кутаисской губерніи, г. Забудскаго — Ставропольской) составлены спеціально для военныхъ цѣлей, а также представляютъ (какъ напр. статистическое описаніе Эриванской губерніи г. Услара) богатство топографическихъ свѣдѣній, но, отличаясь по преимуществу описательнымъ характеромъ, бѣдны собственно статистическимъ матеріаломъ; другія же (какъ напр. описаніе Эриванской губерніи Шопена), весьма богатые числовыми данными, значительно устарѣли и перестали удовлетворять современнымъ запросамъ по мѣстной административной статистикѣ. Словомъ, у губернской администраціи не оказывалось пособія и руководства для соображеній по множеству текущихъ служебныхъ вопросовъ и для приведенія въ надлежащій ходъ многихъ правительственныхъ мѣръ.

На основаніи вышеизложенныхъ заявленій со стороны губернаторовъ и убѣждаясь съ своей стороны въ необходимости принятія какихъ-либо новыхъ мѣръ для улучшенія способовъ собиранія и обработки матеріаловъ мѣстной

статистики, Главное Управленіе находило возможнымъ, на первый разъ, учредить статистическіе комитеты при губернскихъ правленіяхъ въ гг. Тифлисѣ, Эривани, Баку и Ставрополѣ, придавъ этимъ комитетамъ характеръ административно-ученаго учрежденія и подчинивъ ихъ дѣйствія изданнымъ правиламъ, съ тѣмъ чтобы дѣлопроизводство ихъ было, по возможности, упрощено согласно наставленіямъ, изложеннымъ въ циркулярномъ предписаніи Министра Внутреннихъ Дѣлъ начальникамъ губерній отъ 8 Апрѣля 1861 г. за N397.

Учрежденіемъ статистическихъ губернскихъ комитетовъ не устранялся существенный недостатокъ образованія матеріала административной статистики: собираніе свѣдѣній должно было слѣдовать прежнимъ канцелярскимъ путемъ; непремѣнные и дѣйствительные члены комитетовъ могли только содѣйствовать собиранію и своевременному доставленію возможно-вѣрныхъ статистическихъ данныхъ, а главная задача комитетовъ ограничивалась повѣркою свѣдѣній, доставляемыхъ прежнимъ порядкомъ, приведеніемъ ихъ въ систематическій видъ и окончательной ихъ разработкой. Но такъ какъ и при такой ограниченной дѣятельности комитетовъ отъ нихъ все таки требовалось немало труда и знанія дѣла (а именно: а) ежегодное составленіе статистическихъ таблицъ о разныхъ частяхъ губерніи, по формамъ и указаніямъ, какія будутъ издаваемы центральнымъ статистическимъ комитетомъ, съ обязанностію доставлять эти таблицы непремѣнно въ назначенные сроки; б) составленіе статистическихъ вѣдомостей въ видѣ приложеній къ ежегоднымъ всеподданнѣйшимъ отчетамъ губернаторовъ; в) статистическое заготовленіе всѣхъ числовыхъ данныхъ и матеріаловъ, необходимыхъ для соображенія комитетовъ о земскихъ повинностяхъ, и г) содержаніе всѣхъ собираемыхъ и обрабатываемыхъ свѣдѣній въ систематическомъ порядкѣ, дабы они во всякое время могли служить для справокъ и соображеній не только непосредственному начальству губерніи по Министерству Внутреннихъ Дѣлъ, но и постороннимъ вѣдомствамъ и постороннимъ ученымъ); то удовлетворительнаго выполненія такой обязанности можно только ожидать отъ человѣка, достаточно приготовленнаго для занятій подобнаго рода, возможно обеспеченаго въ своемъ матеріальномъ положеніи и нестѣсняемаго никакими другими формальными служебными обязанностями. А потому въ комитетъ, вмѣсто секретаря, предполагалось назначить члена-редактора, который, по степени своего служебнаго значенія, соотвѣтствовалъ бы совѣтнику губернскаго правленія. Для сохраненія между комитетами возможнаго единства, каждый изъ нихъ долженъ состоять, подъ предсѣдательствомъ губернатора, изъ помощника его—вице-губернатора и членовъ непремѣнныхъ, дѣйствительныхъ и почетныхъ. Непремѣнными членами могутъ быть—въ *Тифлисі*: губернской предводитель дворянства, предсѣдатель казенной палаты;

одинъ изъ членовъ врачебной управы (по назначенію управляющаго медицинскою частію гражданскаго вѣдомства на Кавказѣ), почтмейстеръ, директоръ училищъ, члены духовныхъ консисторій: православнаго исповѣданія (по назначенію Экзарха Грузіи), армяно-григоріанскаго (по назначенію Патріарха всѣхъ армянъ), члены отъ духовенства магометанскаго суннитской и шіитской сектъ и тифлисскаго городской голова; въ *Баку*: предсѣдатель судебной палаты, комендантъ, ревизоръ карантинно-таможеннаго округа, благочинный или главный священникъ собора, завѣдывающій строительною частію инженернаго вѣдомства, губернской врачъ, губернской почтмейстеръ и совѣтникъ губернскаго правленія, завѣдывающій отдѣльніемъ государственныхъ имуществъ; въ *Эривани*: предсѣдатель губернскаго суда, совѣтникъ губернскаго правленія по хозяйственной части, губернской врачъ, губернской почтмейстеръ, главный священникъ мѣстнаго собора и одинъ изъ членовъ шаріата. Дѣйствительными членами полагаются полиціймейстеры, начальники уѣздовъ, равно какъ и другіе лица, по назначенію комитетовъ; почетные члены избираются на основаніи общаго Положенія (§ 10). Для производства дѣлъ въ каждомъ комитетѣ опредѣляется членъ-редакторъ изъ лицъ окончившихъ полный курсъ наукъ въ высшихъ учебныхъ заведеніяхъ. На содержаніе каждаго комитета назначается по 2 т. р. изъ суммъ земскаго сбора; изъ нихъ производится жалованья члену-редактору 1200 р., квартирныхъ 360 р. въ годъ, а остальные на канцелярскіе матеріалы. Сверхъ того губернаторамъ предоставляется право употреблять на командировки чиновниковъ въ уѣзды до 300 р. (на основаніи примѣч. къ § 21 общаго положенія).

Такія предположенія Главнаго Управленія Намѣстника Кавказскаго удостоились Высочайшаго утвержденія въ 25 день Октября 1862 года и указомъ Правительствующаго Сената, отъ 4 го Декабря 1862 года, N 57232, разрѣшено приступить къ преобразованію, согласно новому Положенію, существовавшаго въ Ставрополѣ статистическаго комитета и къ открытію статистическихъ комитетовъ при губернскихъ правленіяхъ тифлискомъ, эриванскомъ, бакинскомъ и кутаисскомъ на началахъ тогоже положенія, но съ измѣненіями, вызванными особенностями гражданскаго устройства за Кавказомъ. Открытіе статистическихъ комитетовъ послѣдовало: въ Тифлисѣ 1 Сентября 1862 года, въ Эривани 1 Октября 1862 года, въ Баку 30 Января 1863 года и въ Кутаисѣ 29 Ноября 1863 года.

Обращаемся за тѣмъ къ обзору дѣятельности каждаго изъ нихъ со времени открытія до конца 1866 года. При этомъ обзорѣни мы будемъ останавливаться главнымъ образомъ на тѣхъ проявленіяхъ комитетской дѣятельности, въ которыхъ обнаруживается стремленіе побѣдить трудности получе-

нія достовѣрныхъ статистическихъ данныхъ. Въ этомъ отношеніи останавливаетъ вниманіе на себѣ по преимуществу дѣятельность комитетовъ Эриванскаго, Ставропольскаго и Кутаисскаго; о прочихъ же—Тифлисскомъ и Бакинскомъ—не придется сказать по этому вопросу почти ни слова. Причина, почему этой сторонѣ дѣятельности комитетовъ мы придаемъ особенное значеніе, заключается въ томъ, что только съ этой стороны ихъ дѣятельность можетъ получить характеръ самостоятельности и приобрѣсти наконецъ такой статистическій матеріалъ, который будетъ имѣть въ свою очередь характеръ достовѣрности: иначе, при обычныхъ и всѣмъ извѣстныхъ ненадежныхъ способахъ добыванія у насъ статистическаго матеріала, дѣятельность комитета будетъ основываться, такъ сказать, на пескѣ и никогда не придетъ къ результатамъ, столько желательнымъ для администраціи и науки. Кромѣ того, есть еще причина особенно останавливаться на исчисленіи всѣхъ мѣръ, предпринимаемыхъ комитетами для улучшенія своего статистическаго матеріала. Не разъ высказывались жалобы, что кавказскіе статистическіе комитеты лишены возможности общенія другъ съ другомъ чрезъ взаимный обмѣнъ своихъ работъ и предположеній. Губернскія Вѣдомости, которыя могли бы служить посредниками въ такомъ обмѣнѣ, существуютъ только въ г. Ставрополѣ; за тѣмъ ни въ Эривани, ни въ Кутаисѣ, ни въ Баку они не издаются; сообщеніе же чрезъ газету „Кавказъ“ комитеты нашли неудобнымъ и ограничились помѣщеніемъ въ ней только журналовъ первыхъ своихъ засѣданій. Такимъ образомъ, очень можетъ быть, что комитеты Кавказскаго края не имѣютъ свѣдѣній о предначертаніяхъ другъ друга, выражающихся въ ихъ засѣданіяхъ и остающихся достояніемъ архивовъ. Въ видахъ доставить возможность кавказскимъ статистическимъ комитетамъ хотя нѣсколько познакомиться съ работами и предположеніями другъ друга, мы и сочли нелишнимъ, по возможности дословно, приводить тѣ комитетскія мѣры, которыя почему либо достойны вниманія.



*Б. Дѣятельность Тифлискаго Ст. Комитета. Протоколъ перваго его засѣданія. Неосуществившееся изданіе памятной губернской книжки. Народосчисленіе г. Тифлиса. Характеръ обязательныхъ трудовъ комитета. Настоятельность въ повѣркѣ данныхъ о населеніи губерніи и разборъ вопроса о распредѣленіи жителей ея по полу. Цифра общаго населенія Тифлисской губерніи.*

Тифлисскій Комитетъ \*) имѣлъ первое свое засѣданіе 11 января 1863 года. Изъ протокола этого засѣданія видно, что занятія комитета начались слѣдующими трудами: 1) составлены списки о населенныхъ мѣстностяхъ Тифлисской губерніи. Впрочемъ, трудъ этотъ составленъ собственно не комитетомъ, а лицами, которымъ въ 1861 году поручено было повѣрить камеральное описаніе губерніи. Комитетъ съ своей стороны заявилъ только, что нѣкоторые изъ этихъ списковъ, а именно по Тифлискому уѣзду и Горскому округу, явно невѣрны, а потому отлагаетъ ихъ обнародованіе до того времени, пока они не будутъ тщательно повѣрены. Къ этимъ спискамъ составленъ краткій обзоръ Тифлисской губерніи — обзоръ, по заявленію комитета, далеко неполный, но который предполагено постоянными дополненіями довести до степени подробнаго описанія губерніи. 2) Приступлено къ составленію подробной статьи о судебной статистикѣ Тифлисской губерніи, при чемъ имѣлось въ виду собрать свѣдѣнія: а) о числѣ и разныхъ родахъ преступленій въ теченіи возможно-продолжительнаго времени; б) объ уменьшеніи нѣкоторыхъ родовъ и видовъ преступленій, съ указаніемъ на причины этого уменьшенія; в) о проявленіи новыхъ родовъ преступленій, съ указаніемъ также причинъ ихъ проявленія, и г) объ особенностяхъ, сопровождающихъ преступленія, изъ чего можно было бы вывести заключенія о степени народной нравственности. Дальнѣйшая судьба этого труда — неизвѣстна, равно какъ неизвѣстно и о другихъ, заявленныхъ въ томъ же засѣданіи комитета, предположеніяхъ относительно работъ по статистикѣ народнаго просвѣщенія, по статистикѣ сельско-хозяйственной, фабричной, заводской, торговой и пр. Многие изъ членовъ комитета выразили свою готовность взять на себя разработку разныхъ отраслей мѣстной статистики для предполагавшейся къ изданію памятной книжки Тифлисской губерніи; но изданіе этой книжки не осуществилось, и потому опять неизвѣстна участь приготовленныхъ для нея статистическихъ трудовъ. Впрочемъ, сохранилась программа предполагавшейся къ изданію

---

\*) Членомъ-Редакторомъ Тифл. Ст. Комитета, со времени его открытія, состоялъ Н. Л. Дункель-Веллингъ.

памятной книжки тифлисского статистического комитета; въ нее должны были войти слѣдующія статьи: 1) описаніе Тифлисской губерніи, 2) краткій историческій очеркъ Грузіи до присоединенія ея къ Россіи (часть 1), 3) объ ангельскихъ имѣніяхъ, находящихся въ Тіонетскомъ округѣ, 4) краткое описаніе городовъ Тифлисской губерніи въ экономическомъ отношеніи и 5) статистическія данныя по народному просвѣщенію, по почтовой корреспонденціи и пр. Изданіе книжки не осуществилось, по неимѣнію къ тому денежныхъ средствъ, и только 2-я и 4-я статьи появились въ печати, въ Кавказскомъ календарѣ на 1865 и 1866 годъ; но изъ нихъ „Историческое обозрѣніе Грузіи“ не имѣетъ никакого отношенія собственно къ статистикѣ. Затѣмъ о дальнѣйшихъ трудахъ тифлисского комитета можно заключить по извѣстіямъ, печатавшимся въ отчетахъ и запискахъ Кавказскаго отдѣла И. Р. Г. Общества (книжка VI, смѣсь, стр. 117). Кромѣ названныхъ уже трудовъ, тамъ упоминаются еще слѣдующіе: свѣдѣнія о табачной промышленности, о числѣ духановъ, въ которыхъ производится продажа питей; но свѣдѣнія эти еще только собираются и предположено ежегодно ихъ дополнять.

Съ 1854 года тифлисскаго комитетъ приступилъ къ народосчисленію города Тифлиса, по англійскому способу. Съ этою цѣлію розданы были всѣмъ городскимъ домовладѣльцамъ билеты, въ которые должны были вписаться показанія, затребованныя комитетомъ; такихъ показаній набралось по 5900 билетамъ, которымъ и сдѣланъ сводъ. Удачное выполненіе этого труда — по заявленію комитета — побудило послѣдній произвести городское народосчисленіе еще и въ лѣтніе мѣсяцы, съ цѣлію опредѣлить разницу между наплывнымъ населеніемъ Тифлиса, въ зимнее и лѣтнее время. Этотъ трудъ также выполненъ комитетомъ. Такимъ образомъ этимъ предпріятіемъ комитета опредѣлилось приблизительно вѣрно количество населенія Тифлиса, до сихъ поръ опредѣлявшееся весьма шатко\*); но можно ли, на основаніи данныхъ, добытыхъ въ эти два періода народосчисленія, остановиться на затронутомъ вопросѣ и не пополнять добытыхъ свѣдѣній новыми періодическими перечисленіями городскихъ жителей? И два избранные момента народосчисленія на столько-ли удачны, что ими дѣйствительно опредѣлилась разница между наплывнымъ населеніемъ Тифлиса лѣтомъ и зимою? Вѣрнѣе будетъ предположить, что моменты эти дали показанія случайныя; а чтобы отнять у нихъ характеръ этой случайности, позволительно желать періодическаго повторенія подобныхъ же городскихъ переписей\*\*), съ небольшимъ

\*) Результаты народосчисленія г. Тифлиса помѣщены ниже, во II отдѣлѣ нашего „Сборника“.

\*\*) Повтореніе переписи признаетъ нужнымъ и Тифл. Ст. Комитетъ, какъ это видно изъ Дѣла Департ. Общ. Д. отъ 26 іюля 1864 года подъ № 136.

однако разширеніемъ программы раздаваемыхъ домовладѣльцамъ билетовъ. По примѣру столичныхъ переписей, не мѣшало бы въ этихъ билетахъ назначить особыя графы для занесенія въ нихъ показаній о возрастѣ перечисляемыхъ лицъ, о ихъ занятіяхъ или профессіи, о степени ихъ образованія, т. е., грамотны-ли они и какою именно грамотою владѣютъ, гдѣ получили образованіе, если таковымъ владѣютъ, и пр.

Такимъ образомъ изъ обнародованныхъ доселѣ работъ тифлискаго комитета можно указать только на двѣ: 1.) краткое описаніе городовъ Тифлисской губерніи въ экономическомъ отношеніи (напечатанное въ Кавказскомъ календарѣ 1865 и 1866 г.) и 2) свѣдѣніе о числѣ жителей города Тифлиса (газета „Кавказъ“ 1865 г. N 16 и 1866 г. № 1.).

Всѣ исчисленные нами, исполнившіяся и предполагавшіяся занятія тифлискаго комитета относятся къ несрочнымъ или же необязательнымъ его работамъ; къ срочнымъ же его трудамъ, помимо составленія статистическихъ приложений къ всеподданнѣйшимъ отчетамъ по губерніи, принадлежатъ ежегодныя статистическія таблицы, представляемыя въ центральный комитетъ, которыхъ поступило за три года (1863, 4 и 5), согласно узаконенной программы, всего 30 таблицъ. \*) Но, къ сожалѣнію, неизвѣстно, какія мѣры принимаетъ тифлисскій комитетъ относительно улучшенія способовъ добыванія свѣдѣній, заносимыхъ въ эти таблицы.

Между тѣмъ, статистическія данныя, представляемыя этими таблицами, даютъ поводъ ко многимъ сомнѣніямъ. Въ видахъ разъясненія этихъ сомнѣній, остановимся на нѣкоторыхъ важнѣйшихъ показаніяхъ таблицъ.

Цифра общаго населенія Тифлисской губерніи за 1865 годъ опредѣлена въ 602,954 д. об. п., а именно:

340,330	д. м. п.
262,624	д. ж. п.
—————	
Всего	602,954 д. об. п.

Непонятно, однако, почему именно эта, а не другая цифра назначена статистическимъ комитетомъ: частные итоги его таблицъ нисколько не соотвѣтствуютъ такому общему итогу, который въ свою очередь является совершенно произвольнымъ. Если взять во вниманіе итоги городского населенія и прибавить къ нимъ итоги населенія уѣздовъ и округовъ, то получится 601,051 д. об. п.; если возьмемъ всѣ частные итоги населенія губерніи по вѣроисповѣданіямъ, то получимъ еще низшій итогъ, а именно 590,555 д. об. п.;

\*) Дѣла Департ. Общ. Д. N 87 (7 мая 1864 г.), N 72 (14 мая 1865 г.) и N 192 (20 ноября 1865 г.).

если же наконецъ остановиться на частныхъ итогахъ населенія губерніи по сословіямъ, то является опять новая, гораздо высшая цифра общаго населенія Тифлисской губерніи, достигающая по крайней мѣрѣ до 630,000 д. об. п.

На какой же изъ этихъ цифръ остановиться и признать ее наиболѣе близкой къ дѣйствительности?

Для рѣшенія этого вопроса остановимся на *распределеніи жителей губерніи по полу.*

На 340,330 д. мужскаго пола ст. комитетъ назначилъ 262,624 д. жен. пола, т. е. на 100 мужчинъ всего 77 женщинъ. Такое процентное отношеніе половъ между собою крайне неправдоподобно. Для разъясненія этого неправдоподобія нечего даже напоминать тотъ законъ науки, по которому *женское народонаселеніе вообще многочисленнѣе мужскаго*: потому что 1) этотъ законъ можетъ и не осуществиться въ нашихъ выводахъ, если только наблюденія свои мы ограничимъ слишкомъ узкою сферою; 2) этотъ законъ прилагается къ народонаселенію установившемуся, невозмущаемому приселеніями и выселеніями, и наконецъ 3) этотъ законъ выведенъ изъ наблюденій надъ жизнію по преимуществу западно-европейцевъ, подъ которую не подходитъ во многомъ, а можетъ быть и въ отношеніи этого закона статистики не подойдетъ научно еще неизслѣдованная жизнь Востока. Весьма вѣроятно, что напр. въ Тифлисѣ женщинъ меньше чѣмъ мужчинъ: тутъ населеніе неустановившееся, наплывное и очень пестрое. И дѣйствительно, изъ показаній статистическаго комитета видно, что въ Тифлисѣ преобладаетъ мужское народонаселеніе надъ женскимъ, такъ что на 100 мужчинъ приходится въ немъ всего лишь 66 женщинъ. Но ограничить свои наблюденія такою узкою сферою, какъ одинъ городъ—значить добровольно сѣзуть кругъ своего зрѣнія и отказаться когда нибудь дойти до общаго вывода науки, до закона. Поэтому станемъ по немногу расширять сферу нашихъ наблюденій, и притомъ будемъ наблюденія прилагать къ такимъ частямъ народонаселенія, которыя можно считать значительно цѣльными, освѣвшими и мало подверженными всякаго рода пертурбаціямъ. Если, напр., возьмемъ народонаселеніе всѣхъ городовъ Тифлисской губерніи, за исключеніемъ Тифлиса, то навѣрное увидимъ повышеніе процента женскаго населенія, потому что эти города больше чѣмъ Тифлисъ подходятъ подъ высказанныя выше условія, т. е. они отличаются, сравнительно съ послѣднимъ, большею степенью цѣльности своего населенія, большею степенью его усидчивости и меньше подвержены разнаго рода выселеніямъ и переселеніямъ своихъ жителей. И дѣйствительно, за исключеніемъ изъ общей суммы городскаго населенія Тифлисской губерніи жителей г. Тифлиса, получимъ на 23,657 д. м. п. 17,348 д. ж. п., т. е. на 100

мужчинъ слишкомъ 73 женщины: процентъ женщинъ повысился. Но не во всѣмъ городамъ существуетъ такое, все еще далеко невыгодное и неравномерное распределение жителей по полу. А именно:

Въ Сигнахѣ	на 4565 м. п.	5122 м. п., т. е.	на 100 м.	112 ж.
— Гори	— 2710	— 2344	— 100 „	86 „
— Телавѣ	— 4060	— 3240	— 100 „	80 „
— Душетѣ	— 1415	— 1110	— 100 „	79 „
— Елисаветп.	— 9907	— 5532	— 100 „	55 „

Такимъ образомъ оказывается, что, относительно процентнаго отношенія половъ, города Сигнахъ и Елисаветполь представляютъ двѣ противоположныя крайности: въ первомъ излишекъ женщинъ, во второмъ—большой ихъ недостатокъ. Населеніе Сигнаха армяно-грузинское, населеніе Елисаветополя—татарско-армянское. Обратимъ вниманіе на послѣдній фактъ.

Населеніе уѣздовъ представляетъ еще большую степень цѣльности и усидчивости, а потому процентъ женскаго уѣзднаго народонаселенія долженъ быть еще высшій въ сравненіи съ городскимъ. Въ Тифлисской губерніи, по таблицамъ статистическаго комитета, все уѣздное народонаселеніе состоитъ изъ

276,753 д. муж. п.

216,523 д. муж. п.

---

Всего 493,276 д. об. п.

Слѣдовательно, на каждыя 100 мужчинъ по уѣздамъ и округамъ приходится свыше 78 женщинъ. Однако, порознь по каждому уѣзду и округу получается далеко неравномерное процентное отношеніе, а именно:

Въ Тіонетскомъ округѣ на 100 мужчинъ 97 женщинъ.

— Горійскомъ уѣздѣ . . . . . 91 —

— Горскомъ окр. . . . . 89 —

— Телавскомъ уѣздѣ . . . . . 88 —

— Сигнахскомъ — . . . . . 86 —

— Тифлисскомъ . . . . . 74 —

— Елисаветпольскомъ . . . . . 56 —

Оказывается опять, что у. Елисаветпольскій представляетъ наименьшій процентъ женскаго населенія, — уѣздъ, какъ извѣстно, населенный по преимуществу татарами—магометанами, ведущими при томъ кочевую жизнь. Обратимъ вниманіе и на этотъ фактъ. Затѣмъ съ наименьшимъ процентомъ женскаго населенія оказывается у. Тифлисскій, самый пестрый по составу своихъ жителей, такъ что въ немъ насчитывается 59,3% русскихъ

и грузинъ,  $22,6\%$  армянъ,  $15,14\%$  магометанъ,  $2,2\%$  нѣмцевъ и  $0,06\%$  евреевъ.

Итакъ оказывается, что хотя въ уѣздахъ и округахъ процентъ женскаго населенія нѣсколько выше городскаго, однако все еще слишкомъ низко безотносительно, и едва-ли такая величина его соответствуетъ дѣйствительности. Тутъ непременно есть какой-то элементъ, мѣшающій увидѣть народонаселеніе Тифлисской губерніи нормально распределеннымъ по полу. Однако, замѣтивъ это, пойдёмъ дальше и посмотримъ на распределеніе жителей губерніи по происхожденіямъ.

1) Всѣхъ православныхъ по статистическимъ таблицамъ значится въ губерніи 192,022 д. м. п. и 172,290 д. ж. п., слѣдовательно на каждые 100 православныхъ мужчинъ приходится почти 90 православныхъ женщинъ: отношеніе болѣе прежнихъ удовлетворительное.

2) *Армяно-григоріанъ* въ губерніи показано 56,102 д. м. п. и 49,635 д. ж. п., т. е. на каждые 100 мужчинъ слишкомъ 88 женщинъ: отношеніе тоже удовлетворительное. Но въ частностяхъ, за исключеніемъ г. Тифлиса, который содержитъ въ себѣ много элементовъ неосѣвшагося, а слѣдовательно много и случайнаго населенія, другія мѣстности губерніи представляютъ еще болѣе нормальное распределеніе армянъ по полу. Такъ:

Въ Горійскомъ уѣздѣ на 100 армянъ	118 армянокъ.
— Сигнахѣ . . . . .	112 —
— Сигнахскомъ у. . . . .	99 —
— Гори . . . . .	91 —
— Телавѣ . . . . .	91 —

Уже изъ этихъ данныхъ можно заключать, что въ армянскомъ, болѣе или менѣе осѣдомъ населеніи, нѣтъ элементовъ, которые могли-бы нарушать нормальное распределеніе жителей губерніи по полу. Однако (замѣтимъ это), въ гор. Елисаветполѣ и въ уѣздѣ Елисаветпольскомъ опять весьма неравномѣрно показаны жители-армяне по полу, а именно на 100 муж. приходится у нихъ только 56 женщинъ.

Въ губерніи есть еще *армяно-католики*, количество которыхъ въ таблицахъ статистическаго комитета сводится въ одну графу съ количествомъ *римско-католиковъ*. Такой приѣмъ таблицъ лишаетъ насъ возможности угадать сколько-нибудь приблизительно, что изъ этого количества приходится на долю мѣстнаго населенія и что на долю пришлаго; при томъ же итогъ римско и армяно-католиковъ подведенъ „въ таблицахъ“ слишкомъ произвольно: вмѣсто 6,111 д. м. п. и 686 д. ж. п., показано 601 д. м. п. и 1,796 д.

ж. п.! Вѣроятно, въ это число католиковъ входитъ немало поляковъ, а также и другихъ римско-католиковъ, какъ служащихъ въ войскахъ, такъ и временно проживающихъ въ губерніи, чѣмъ только и можно объяснить такую громадную непропорціональность въ распредѣленіи этой части губернскаго населенія по полу.

3) У русскихъ *раскольниковъ*, которыхъ въ губерніи числится 4,568 д. м. п. и 4,554 д. ж. п., оказывается почти нормальное распредѣленіе по полу, а именно на 100 мужчинъ 99 женщинъ. Но вполнѣ нормальное распредѣленіе жителей по полу замѣчается особенно у 4) *лютеранъ*, проживающихъ въ Тифлисской губерніи: на 2,973 д. м. п. у нихъ считается 3,141 д. ж. п., т. е. на 100 мужчинъ 105, <sub>6</sub> женщинъ.

5) Въ Тифлисской губерніи находится еще весьма незначительный процентъ *еврейскаго* населенія, а именно 1,163 д. м. п. и 960 д. ж. п., что даетъ на каждые 100 евреевъ 82 еврейки. Но этотъ элементъ населенія весьма подвижный, большею частію бродячій, и его едва-ли слѣдуетъ брать во вниманіе при опредѣленіи отношенія жителей Тифлисской губерніи по полу.

6) Остается *магометанское* населеніе, котораго въ губерніи числится весьма значительный процентъ: по „таблицамъ“, всѣхъ магометанъ въ Тифлисской губерніи 96,350 д. об. п., изъ которыхъ 62,227 д. муж. п. и 34,123 женскаго, такъ что на каждые 100 магометанъ приходится только 56 магометанокъ. Явно, что это именно тотъ самый элементъ населенія, который, судя по „таблицамъ“, нарушаетъ равновѣсіе въ распредѣленіи жителей Тифлисской губерніи по полу. Гдѣ онъ преобладаетъ, какъ напр. въ Елисаветполѣ и въ елисаветпольскомъ уѣздѣ, тамъ и нѣтъ нормальности въ распредѣленіи жителей по полу. Это видно было уже прежде, когда говорено было о распредѣленіи жителей по полу въ городахъ и уѣздахъ Тифлисской губерніи, и теперь остается закрѣпить это какъ несомнѣнный фактъ. Тѣмъ не менѣе однако, помедлимъ на время и начнемъ сомнѣваться, точно-ли это фактъ.

Вообще, а priori, нѣтъ положительныхъ основаній предполагать, чтобы въ Тифлисской губерніи мужескій полъ въ такой мѣрѣ преобладалъ надъ женскимъ, какъ это показываютъ таблицы статистическаго комитета. Непропорціональность въ этомъ случаѣ на самомъ дѣлѣ, въ жизни, является вслѣдствіе нѣкоторыхъ случайныхъ обстоятельствъ; непропорціональность-же въ „таблицахъ“ можетъ происходить не отъ чего инаго, какъ отъ ошибочныхъ или-же произвольныхъ вычисленій. Къ случайнымъ обстоятельствамъ, нарушающимъ равновѣсіе въ распредѣленіи жителей по полу, главнымъ образомъ принадлежать:

а) *присутствіе въ край большаго или меньшаго количества войскъ.* Такъ въ Тифлисской губерніи въ 1865 г. находилось военныхъ сословій 25,525 человекъ и изъ этого количества всего лишь 1,837 женщинъ, т. е. 1 женщина на каждые четырнадцать мужчинъ. Отъ этого обстоятельства зависитъ, наприимѣръ, преобладаніе мужескаго пола надъ женскимъ всюду, гдѣ сгруппированы войска, какъ то: въ г. Тифлисъ; потомъ въ тифлисскомъ уѣздѣ, гдѣ нѣсколько штабъ-квартиръ, отчасти-жъ и въ прочихъ городахъ губерніи, хотя-бы и съ незначительнымъ числомъ войскъ. Такъ, напр., въ г. Гори, какъ мы видѣли, приходится на каждые 100 мужчинъ только 86 женщинъ; но въ этомъ городѣ въ 1865 г. числились 997 человекъ войска; слѣдовательно, выдѣливъ это количество, какъ элементъ случайный, изъ общаго числа горійскихъ жителей (5,054 д. об. п.), получимъ на 1716 осѣдлыхъ городскихъ жителей 2344 женщины, т. е. на каждыя сто мужчинъ ужъ не 86, а 130 женщинъ. Отъ этого-же обстоятельства зависитъ и не совсѣмъ равномерное распредѣленіе по полу *православныхъ* Тифлисской губерніи, дающее — какъ мы видѣли — на 100 мужчинъ только 90 женщинъ. Но какъ въ числѣ православныхъ находится весьма значительная доля военныхъ сословій (25,525 д. об. п.), то полагая, что между послѣдними только 20 тысячъ православныхъ, и выключивъ это количество изъ общаго числа православныхъ мужескаго пола, получимъ 172,022 д. м. п. на 172,290 д. ж. п., т. е. тотъ результатъ, что между постоянными православными жителями Тифлисской губерніи существуетъ нормальное распредѣленіе по полу, а именно — женщинъ немногимъ больше, чѣмъ мужчинъ.

б) *Присутствіе въ край большаго или меньшаго числа пришлаго, торгоющаго и вообще промышленнаго люда.* Этотъ случайный элементъ населенія оказываетъ свое дѣйствіе по преимуществу на жизнь промышленныхъ и торговыхъ городовъ и отчасти — на жизнь городовъ вообще. Такъ въ Тифлисъ, напр., въ лѣтніе мѣсяцы прошлаго года оказалось 7,124 персіянина и только всего 29 персіянокъ. Понятно, что отъ такого случайнаго или временнаго наплыва пришлецовъ-мужчинъ нарушается равновѣсіе въ распредѣленіи всѣхъ вообще жителей города по полу.

За выдѣленіемъ изъ состава народонаселенія губерніи этихъ двухъ случайныхъ элементовъ, останется масса людей, большею частію крѣпко сидящихъ на своихъ мѣстахъ. И если была-бы возможность приложить къ ней точную перепись, то, по всей вѣроятности, оказалось-бы, что и въ отношеніи къ ней можетъ быть приложенъ законъ науки, по которому *женское народонаселеніе вообще многочисленнѣе мужескаго.* Такъ напр., въ Тифлисской губерніи числится 4,848 нѣмцевъ-колонистовъ; можно надѣяться, что въ переписи



ихъ нѣтъ грубыхъ неточностей,—и что же? Это количество нѣмцевъ распре- дѣляется вполнѣ нормально: на 2376 д. м. п. приходится 2,472 д. ж. п. или же на 100 мужчинъ 104 женщины. Почти тоже можно сказать о рус- скихъ раскольникахъ. Даже военные поселяне Тифлисской губерніи—сословіе неполнѣ установившееся — довольно равномерно распределены по полу: на 556 д. м. п. у нихъ 524 д. ж. п. Перебирая затѣмъ порознь всѣ сословія губерніи (за исключеніемъ военныхъ и иностранцевъ), находимъ у нихъ слѣ- дующія отношенія въ распределеніи по полу:

у магомет. духовенства на 100 мужч.	133	женщ.
— нѣмцевъ-колонистовъ . . . . .	104	—
— православнаго духовенства . . . . .	101, <sub>9</sub>	—
— раскольниковъ . . . . .	100	—
— гражданъ . . . . .	98, <sub>8</sub>	—
— военныхъ поселянъ . . . . .	94	—
— временно-обязанныхъ крестьянъ . . . . .	91	—
— армянскаго духовенства . . . . .	90	—
— церковныхъ крестьянъ . . . . .	86	—
— дворянъ . . . . .	83, <sub>4</sub>	—
— государственныхъ крестьянъ . . . . .	81, <sub>3</sub>	—

Среднее число этихъ отношеній составляетъ: на 100 мужчинъ 96,<sub>8</sub> женщинъ. И хотя самый низкій процентъ женскаго пола замѣчается у са- мыхъ многочисленныхъ классовъ населенія—у крестьянъ, однако есть всѣ вѣроятности думать, что, будучи такимъ низкимъ въ таблицахъ, онъ въ дѣй- ствительности, въ жизни, если не выше, то по крайней мѣрѣ не ниже по- лученнаго нами средняго. Въ доказательство этого (кромѣ указанія на не- правильныя вычисленія “таблицъ „) приводимъ слѣдующее обстоятельство. Извѣстно, что приводимый нами уже не разъ законъ статистики, по которому *женское народонаселеніе вообще многочисленнѣе мужскаго*, тѣсно связанъ съ другимъ закономъ науки, полагающимъ, что *мальчиковъ рождается болѣе, чѣмъ дѣвочекъ*. Послѣдній законъ находитъ для себя полное приложеніе на жителяхъ Тифлисской губерніи. Такъ, въ губерніи рождалось:

Въ 1863 г.	10,395	мальч.	и	9,629	дѣвочекъ.
— 1864 г.	10,279	—	8,808	—	—
— 1865 г.	10,014	—	8,671	—	—

За три года избытокъ родившихся мальчиковъ составилъ количество 3,680. Но въ тоже время на жителяхъ Тифлисской губерніи осуществился и третій законъ науки, по которому *смертность въ мужскомъ полѣ значи- тельнѣе, нежели въ женскомъ*. А именно:

Въ 1863 г. умерло 7,228 д. м. п. 5,991 д. м. п.

— 1864 г. — 7,488 — — 6,153 — —

— 1865 г. — 7,024 — — 6,025 — —

Слѣдовательно, въ эти-же три года излишекъ умершихъ мужчинъ далъ цифру 3671, а въ общемъ результатѣ оказалось, что за эти три года въ губерніи нажито лишнихъ противу количества мужчинъ—71 женщина. При такомъ ходѣ дѣла какъ-же допустить, что въ губерніи все-таки мужескаго народонаселенія больше, чѣмъ женскаго, и притомъ въ такой мѣрѣ больше (какъ это выходитъ по „таблицамъ“), что на 100 мужчинъ вообще приходится всего лишь 77 женщинъ?

Обращаемся, наконецъ, къ магометанскому элементу населенія губерніи. Такъ какъ этотъ элементъ, судя по статистическимъ таблицамъ, является главнымъ нарушителемъ равномѣрнаго распредѣленія жителей Тифлисской губерніи по полу, то слѣдуетъ непременно убѣдиться, такимъ-ли онъ является и въ дѣйствительности, т. е. въ жизни, а не въ „таблицахъ“. И если окажется, что „таблицы“, погрѣшаютъ, то значитъ виноваты онѣ, а не магометанскій элементъ. Но единственный путь для такого убѣжденія—самый тщательный разборъ все тѣхъ же „таблицъ“, во всѣхъ ихъ показаніяхъ о магометанахъ. Этимъ мы и займемся.

Съ преобладающимъ магометанскимъ населеніемъ является въ губерніи Елисаветпольскій уѣздъ (въ городѣ слишкомъ 58,4<sup>0</sup>/<sub>0</sub>, а въ уѣздѣ 62,1<sup>0</sup>/<sub>0</sub> магометанъ); не свободны отъ магометанскаго элемента у. Тифлискій (15,14<sup>0</sup>/<sub>0</sub>), Сигнахскій (4,3<sup>0</sup>/<sub>0</sub>), Телавскій (3,7<sup>0</sup>/<sub>0</sub>), а также округа Тіонетскій (3,5<sup>0</sup>/<sub>0</sub>) и Горскій (1,6<sup>0</sup>/<sub>0</sub>). Кажется, весьма естественно предположить, что если магометанское населеніе обнаруживаетъ вообще склонность распредѣляться по полу неравномѣрно, то всюду, гдѣ только оказывается этотъ элементъ населенія, тамъ уже заранѣе можно усматривать непропорціоноально-низкій процентъ женщинъ. Такъ напр., принявши за достовѣрное, что все магометанское населеніе Тифлисской губерніи равняется 96,350 д. об. п., изъ которыхъ мужескаго пола 62,227, а женскаго всего 34,123 (на 100 мужчинъ всего лишь 56 женщинъ), статистическія таблицы должны бы были приложить такое непропорціоноальное распредѣленіе по полу ко всякой части магометанскаго населенія, т. е. къ городамъ, къ уѣздамъ, къ сословіямъ, словомъ всюду, гдѣ только встрѣчается присутствіе магометанскаго элемента. Иначе, казалось-бы, и быть не можетъ. Однако, къ удивленію нашему, въ „таблицахъ“ дѣло выходитъ нѣсколько иначе. Такъ напр., въ Телавскомъ у. на 822 магометанина показано 839 магометанокъ, т. е. на 100 мужчинъ 102 женщины; оказался стало быть даже маленькій перевѣсъ на сторонѣ магометанокъ. Въ другихъ пунктахъ съ магометанскимъ населеніемъ показано:

	м. п.	ж. п.	муж.	жен.
Въ Горск. окр. . . . .	134	на 132,	т. е. почти 100	на 100
— Тифлис. у. . . . .	10,001	— 9,567	— —	100 — 96
— Тонетск. о. . . . .	575	— 530	— —	100 — 92
— Сигнах. у. . . . .	1,657	— 1,445	— —	100 — 86

т. е. оказывается, что магометанское населеніе не всюду въ губерніи страдаетъ недостаткомъ женщинъ. А прежде мы видѣли и такой разительный фактъ, что въ магометанскомъ духовенствѣ на 700 д. м. п. приходится 926 д. ж. п., или же на 100 мужчинъ почти 133 женщины: излишекъ женщинъ весьма значительный.

Остается за тѣмъ въ губерніи:

	д. м. п.	ж. п.	муж.	жен.
г. Елисаветп. съ	5,708	п 3,290,	т. е. на 100	57
у. Елисаветп. —	42,132	17,885	— —	100 42
г. Тифл. —	1,170	335	— —	100 26

Оставляя въ сторонѣ Тифлисъ и даже Елисаветполь, въ которыхъ можетъ существовать и на самомъ дѣлѣ такая неравномѣрность въ распредѣленіи магометанъ по полу, какъ въ городахъ, привлекающихъ по преимуществу мужскія рабочія руки, — нельзя не остановиться на у. Елисаветпольскомъ, въ которомъ ужъ очень неправдоподобнымъ представляется отношеніе жителей по полу. Спрашивается, на чемъ основаны показанія „таблицъ“ за 1865 годъ? Вѣдь въ таблицахъ за 1863 годъ по Елисаветпольскому уѣзду значилось: 32,896 д. м. п. и 28,923 д. ж. п., собственно магометанъ, слѣдовательно на каждыя 100 мужчинъ почти 88 женщинъ; въ таблицахъ за 1864 годъ по тому же уѣзду показано уже 42,038 д. м. п. и 34,972 д. ж. п., т. е. на 100 магометанъ только 83 магометанки, а въ 1865 году магометанокъ числится лишь 17,885!! Спрашивается, куда-же въ теченіе одного года скрылось слишкомъ 17,000 магометанокъ Елисаветпольскаго уѣзда? Вѣдь, по „таблицамъ смертности“, въ уѣздѣ умерло всего 1,089 магометанокъ, но за то и родилось ихъ 1,586: стало быть должна оказаться прибавка ихъ почти въ 500 душъ, а не убыль въ 17,000?

Итакъ, въ неравномѣрномъ и несообразномъ съ научными выводами распредѣленіи магометанъ Тифлисской губерніи по полу, оказываются виновными не столько дѣйствительность, жизнь, сколько „статистическія таблицы“.

Вообще о магометанскомъ народонаселеніи нѣтъ строго-научныхъ изслѣдованій, и еще не рѣшено, прилагаются-ли къ нему вполне выводы, извлеченные изъ наблюденій надъ жизнью западно-европейцевъ. Быть можетъ, напр., въ

распределеніи жителей по полу въ средѣ магометанъ существуютъ какія-либо особенности, такъ какъ, безспорно, у нихъ существуютъ такія особенности въ сферѣ половыхъ отношеній вообще. Поэтому, еще въ началѣ этой статьи мы сказали, что подѣ законы статистики о распределеніи жителей по полу можетъ и не подойти научно еще неизслѣдованная жизнь востока. Но во всякомъ случаѣ вопросъ этотъ рѣшится только путемъ самыхъ точныхъ наблюдений. А мы видѣли, какою точностію отличаются свѣдѣнія о магометанахъ Тифлисской губерніи и можно-ли строить на такихъ шаткихъ основаніяхъ какой-нибудь положительный выводъ. Магометане, какъ извѣстно, фанатически-упорно не поддаются полученію о нихъ точныхъ статистическихъ свѣдѣній и во всѣхъ переписяхъ магометанскаго народонаселенія есть, безспорно, большіе промахи; но такіе промахи еще въ большей мѣрѣ должны встрѣчаться въ переписяхъ лицъ женскаго пола, который у магометанъ не выставляется вообще на чужой глазъ и контроль. Къ тому-же магометане Тифлисской губерніи большею частію ведутъ жизнь кочевую, а потому имѣютъ, уже по самому образу своей жизни, наиболѣе средствъ уклоняться отъ административнаго контроля. Одинъ изъ мѣстныхъ чиновниковъ, хорошо знакомый съ дѣломъ собиранія статистическихъ свѣдѣній о населеніи кавказскихъ кочевниковъ, замѣтилъ по этому случаю, что “не раньше какъ осядутся эти кочевники, правительство можетъ узнать дѣйствительную цифру этого населенія, боящагося переписи, какъ моровой язвы“ \*).

Но, съ другой стороны, не имѣя точныхъ свѣдѣній о распределеніи магометанскаго народонаселенія по полу, можно-ли заранѣе предрѣшать этотъ вопросъ въ такомъ именно смыслѣ, что у магометанъ женщины вообще меньше, чѣмъ мужчины? Судя по таблицамъ русскихъ статистическихъ комитетовъ, помимо даже тифлискаго, есть основаніе заключать, что предрѣшеніе вопроса въ такомъ смыслѣ существуетъ. Такъ, въ цѣлой Россіи насчитываютъ на 2,735,824 д. м. п. магометанъ 2,580,631 д. ж. п., слѣдовательно, на 100 мужчинъ 94,<sub>3</sub> женщины \*\*). На Кавказѣ, эриванскій ст. комитетъ полагаетъ на 101,471 д. м. п. 82,163 д. ж. п., слѣд. на 100 мужчинъ 80,<sub>9</sub> женщинъ; ставропольскій комитетъ полагаетъ на 42,306 д. м. п. 37,502 д. ж. п., т. е. на 100 мужч. 88,<sub>6</sub> женщинъ. Но все эти числа, безъ сомнѣнія, далеко не точны. Намъ кажется, что до полученія положительно-точныхъ свѣдѣній по этому предмету лучше воздержаться отъ такихъ предрѣшеній вопроса, и во всякомъ

\*) В. Мевесъ, — „Очерки елисаветпольскаго уѣзда“, въ „Кавказѣ“ 1865 г. NN 35—48.

\*\*) Кольбъ. Стр. 172.

случаѣ будетъ ближе къ жизни предположить, что и въ сферѣ магометанскаго народонаселенія, *по всей вѣроятности*, существуетъ распределеніе жителей по полу почти такое-же, какъ у западно-европейцевъ. Что-же собственно до магометанъ Тифлисскаго губерніи, то, судя по “статистическимъ таблицамъ”, свѣдѣнія какъ объ общемъ ихъ числѣ, такъ и о распределеніи ихъ по полу—ниже всякой критики.

Итакъ, какая-же цифра можетъ быть назначена для выраженія общаго населенія Тифлисскаго губерніи?

Для *вѣроятнаго* рѣшенія этого вопроса мы беремъ таблицу распределенія жителей *по сословіямъ*, какъ болѣе подробную и потому болѣе близкую къ дѣйствительному положенію дѣла. По ней числится въ губерніи:

дворянъ (потомст. и личныхъ) —	21,538	об. п.
духовенства (всѣхъ вѣроисповѣд.) —	8,993	—
городскихъ сословій . . . —	25,290	—
сельскихъ сословій . . . —	540,000	—
военныхъ — . . . . —	25,535	—
иностранцевъ и разночинцевъ —	4,835	—

А всего 626,191 д. об. п.

Или-же круглымъ числомъ—болѣе 626 тыс. д. об. п., что, въ сравненіи съ общимъ итогомъ статистическихъ таблицъ (602,954), представляетъ разницу болѣе чѣмъ въ 23 тысячи \*). Для опредѣленія же отношеній всей этой массы жителей по полу, мы возьмемъ общій итогъ (626 тыс.), исключимъ изъ него цифру военныхъ сословій, иностранцевъ и разночинцевъ \*\*), и за тѣмъ полученный остатокъ раздѣлимъ поровну, т. е.

$$\frac{626,000 - (25,535 + 4,835)}{2} = 297,815$$

Это будетъ, по всей вѣроятности, очень близкая къ дѣйствительности цифра какъ для мужскаго, такъ и для женскаго постояннаго населенія губерніи.

\*) Разница эта произошла вслѣдствіе болѣе правильнаго счета государственныхъ крестьянъ, которыхъ „таблицы“ показали всего 332,460 д. об. п., вмѣсто 342,460 (т. е. разница ровно въ 10 тысячъ), а также отъ внесенія нами въ число государственныхъ крестьянъ Елисаветпольскаго уѣзда болѣе 12 тыс. д., пропущенныхъ таблицами 1865 г., по долженствующимъ существовать, судя по таблицамъ 1863 и 1864 годовъ. Однако, и съ такими пополненіями, цифра, назначенная нами для государственныхъ крестьянъ, по всей вѣроятности ниже дѣйствительной.

\*\*) Неизвѣстно, кого „таблицы“ разумѣютъ подъ именемъ *разночинцевъ*. Терминъ этотъ очень не выясненъ. Но, судя по распределенію разночинцевъ Тифлисскаго губерніи по полу (на 100 мужчинъ 39,9 женщинъ), надо полагать, что этотъ элементъ населенія неосѣвшійся, а можетъ быть и пришлый.

Затѣмъ прибавимъ сюда исключенныя количества военныхъ сословій, иностранцевъ и разночинцевъ, съ ихъ распредѣленіемъ по полу, т. е. къ 297,815 д. м. п. и 297,815 д. ж. п. прибавимъ:

Военн. сосл. 23,698 д. м. п. и 1,837 д. ж. п.

Иностранц. 1,098 — 384 —

Разночинцевъ 2,236 — 1,117 —

---

324,847 д. м. п. 301,153 д. ж. п.

т. е. на 100 мужч. 92,<sup>7</sup> женщинъ. Во всякомъ-же случаѣ, считая этотъ выводъ не болѣе какъ *впроятнымъ*, мы-бы желали вызвать отъ комитета разъясненіе высказанныхъ нами недоразумѣній \*).

*В. Открытіе Бакинскаго статистическаго комитета. Первое общее собраніе Эриванскаго ст. комитета. Меры его къ пріобрѣтенію статистическихъ данныхъ помимо полиціи. Важнѣйшіе труды Члена-Редактора, обязательныя и необязательныя. Разсмотрѣніе двухъ монографій Члена-Редактора: „О пространствѣ Эриванской губерніи“ и „Общія выводы изъ статистическихъ таблицъ по Эриванской губерніи за 1863 годъ.“*

*Бакинскій* статистическій комитетъ принялъ дѣла о статистическихъ свѣдѣніяхъ изъ губернскаго правленія 28 сентября 1862 года и съ этого-же времени приступилъ къ исполненію своихъ обязанностей \*\*). Но съ тѣхъ поръ, кромѣ протокола, намѣтившаго одну только программу будущихъ занятій комитета, мы не встрѣчали другихъ свѣдѣній о его дѣятельности. Въ дѣлахъ Главнаго Управленія не отыскано нами и тѣхъ обязательныхъ для комитета таблицъ, которыя требуются Центральнымъ статистическимъ комитетомъ.

Не останавливаемся на озаглавленныхъ въ протоколѣ перваго засѣданія бакинскаго комитета трудахъ, предпринятыхъ по мѣстной статистикѣ, такъ какъ ни изъ чего не видно, чтобъ они приведены были въ исполненіе \*\*\*). Замѣтимъ

---

\*) Прочія показанія таблицъ Тиф. ст. комитета разсмотрѣны въ ст. нашего „Сборника:“ Статистическія свѣдѣнія о населеніи Тифлисской губерніи за 1865 годъ.

\*\*) Члены-Редакторы Бакинскаго губ. стат. комитета—сперва И. А. Сливичкій, а потомъ Н. К. Зейдлицъ.

\*\*\*) См. объ этихъ предполагавшихся трудахъ: „Записки Кавказскаго Отдѣла И. Р. Географическаго Общества.“ Кн. VI. Смѣсь, стр. 117.

только, что программа занятій бакинскаго комитета захватывала разработку и собраніе такихъ свѣдѣній, какія вовсе не входятъ въ область статистики, этнографію, археологію, археографію, исторію—все эти отдѣльныя отрасли знанія предполагалось двигать впередъ трудами одного комитета. Безъ сомнѣнія, такая широкая программа не легко осуществима.

Дѣятельность *Эриванскаго* комитета весьма разнообразна и заявила себя какъ протоколами и отчетами засѣданій, такъ и многими закончившимися трудами по мѣстной статистикѣ \*). За открытіемъ комитета, 1-го октября 1862 г., послѣдовало общее его собраніе (18 января 1863 г.), въ которомъ прочтенъ былъ отчетъ о занятіяхъ комитета со дня его открытія. Обращаютъ на себя вниманіе первоначальныя правила, составленныя эриванскимъ комитетомъ для руководства полицій при изготовленіи статистическихъ отчетностей за 1862 годъ. Правила эти вызваны исключительнымъ положеніемъ губерніи, представляющей въ отношеніи своего народонаселенія такія особенности, какія не вошли въ рубрики формъ и таблицъ, требуемыхъ центральнымъ статистическимъ комитетомъ; такъ напр., свѣдѣнія о дворянахъ по Эриванской губерніи, кромѣ обычныхъ показаній о численности дворянъ потомственныхъ и личныхъ, должны заключать въ себѣ показанія еще о ханахъ, бекахъ, агаларахъ, куртинахъ (имѣющихъ военные чины) и меликахъ; въ исчисленіе ремесленниковъ должны быть вносимы и производители мѣстнаго туземнаго мастерства и проч. Но въ этихъ же правилахъ встрѣчаются и такія разъясненія для собирателей статистическаго матеріала—полицейскихъ чиновниковъ: „при показаніяхъ числа родившихся и разности отъ избытка родившихся надъ умершими, постоянно должно имѣть въ виду, что народонаселеніе можетъ увеличиться приблизительно на  $1\frac{1}{2}\%$  и не болѣе  $2\%$  (на сто), а не на  $4\%$ ,  $9\%$  и проч., какъ это постоянно встрѣчается въ статистическихъ показаніяхъ, вопреки всякой возможности;“ или же: „необходимо обратить вниманіе на статью о незаконнорожденныхъ, коихъ за 4 прошедшіе года не показано ни одной души по всей губерніи,“ и далѣе: „вообще необходимо, чтобы при составленіи статистическихъ вѣдомостей и таблицъ цифры не выставлялись на обумъ . . . особенно по городамъ, гдѣ собраніе статистическихъ данныхъ не можетъ встрѣчать неопреодолимыхъ препятствій и затрудненій.“ Одни уже эти наставленія много говорятъ за достоинство тѣхъ статистическихъ

---

\*) Членъ-Редакторъ Эрив. Ст. Комитета—Н. Н. Черноярскій.

свѣдѣній, которыя получаютъ отъ наставляемыхъ, — хотя бы къ нимъ и прилагались исчисленные въ правилахъ мѣры взысканія за недостатки и упущенія вопреки указаніямъ комитета. Тѣмъ не менѣе однако, комитетъ въ началѣ 1863 года представилъ требуемыя положеніемъ одинадцать числовыхъ статистическихъ свѣдѣній объ Эриванской губерніи за 1862. При составленіи этихъ таблицъ, касающихся главнымъ образомъ статистики народонаселенія, комитетъ вовсе не руководствовался тѣми числовыми данными, которыя заключались въ таковыхъ же таблицахъ за 4 предшествовавшіе года — „по несообразности и крайней неточности ихъ показаній“, а принялъ за основаніе камеральное описаніе губерніи, произведенное въ 1859 году, и пополнилъ его свѣдѣніями, которыя доставлены комитету камеральнымъ отдѣленіемъ закавказской казенной палаты о податныхъ и неподатныхъ сословіяхъ. Такимъ образомъ на статистическія показанія по Эриванской губерніи, по заявленію самого комитета, можно сколько-нибудь полагаться только съ показаній 1862 года.

За этотъ годъ народонаселеніе Эриванской губерніи опредѣлено въ 427,466 д. об. п. Изъ нихъ:

городскаго населенія 24,297 м. п. и 19,618 д. ж. п.  
сельскаго . . . . . 211,483 — 172,071

Всѣхъ городовъ въ губерніи 5, а селъ и деревень 1115.

По вѣроисповѣданіямъ жители губерніи распредѣлены были такъ:

армяне . . . . .	229,303	д. об. п.	} 427,466
мусульманъ . . . . .	182,204	— —	
православныхъ . . . . .	8,410	— —	
идолопоклонниковъ . . . . .	4,170	— —	
раскольниковъ . . . . .	3,329	— —	
евреевъ . . . . .	50	— —	

По сословіямъ:

Хановъ, бековъ, меликовъ, агаларовъ, и куртинъ, имѣющихъ военные чины . . . . .	4,276	д. об. п.
почетныхъ гражданъ . . . . .	1	— —
духовенства всѣхъ вѣроисповѣданій . . . . .	4,903	— —
монашествующихъ . . . . .	94	— —
войскъ . . . . .	6,142	— —
казенныхъ крестьянъ, поселенныхъ на ка- зенныхъ и владѣльческихъ земляхъ . . . . .	412,004	— —
отставныхъ солдатъ и ихъ женъ . . . . .	46	— —

427,466 д. об. п.



Мы остановились на этихъ числовыхъ данныхъ, такъ какъ на нихъ основались показанія эриванскаго комитета за всѣ послѣдующіе годы: зная способъ образованія этихъ данныхъ, мы получаемъ возможность отнестись болѣе или менѣе довѣрчиво не только къ этимъ, приведеннымъ выше, числовымъ показаніямъ, но и къ результатамъ ихъ—къ показаніямъ комитета за всѣ послѣдующіе годы. Правда, комитетъ заявлялъ, что отъ него „вводятся способы приобрѣтенія статистическихъ свѣдѣній о родившихся, умершихъ и о числѣ браковъ“; но какъ бы ни были совершенны эти способы, все же ими не исправимъ основанія, или же общей цифры населенія, если только существуютъ весьма уважительные поводы сомнѣваться въ ней.

Остановимся еще на нѣкоторыхъ фактахъ первоначальной дѣятельности эриванскаго комитета. Между прочимъ онъ заявилъ (журналъ комитета 6-го <sup>2</sup>Іюня 1863 года), что его указанія, переданныя въ первый разъ городскимъ и земскимъ полиціямъ, были примѣнены ими къ дѣлу съ успѣхомъ, безъ особенно значительныхъ недоразумѣній, и всѣ вообще статистическіе матеріалы, доставленные въ комитетъ уѣздными начальниками, какъ по достоинству внутренняго содержанія, такъ и по сообразности внѣшнихъ формъ, были составлены съ достаточною на первый разъ отчетливостію; провѣренныя въ комитетѣ посторонними источниками, они дали статистическій матеріалъ, котораго данныя представляютъ три степени достоинства: „одни опредѣлены въ достаточно-удовлетворительной степени ихъ вѣроятности; другія обозначены пока приблизительно, и наконецъ послѣднюю степень составляютъ тѣ именно матеріалы, которые слишкомъ слабы въ отношеніи своей достовѣрности, какъ напр. данныя о числѣ родившихся и умершихъ и тому подобныя.“ Свѣдѣнія о числѣ рождающихся и умирающихъ составлялись городскими и земскими полиціями; но по Эриванской губерніи въ этомъ отношеніи полиція находила большой недостатокъ въ источникахъ для составленія свѣдѣній. Значительная часть населенія губерніи мусульмане, а извѣстно, что мусульманское духовенство, особенно сельское, не имѣетъ у себя никакихъ списковъ о рождающихся, умершихъ и о совершаемыхъ бракахъ. Еще болѣе значительная часть населенія губерніи—армяне; армянское духовенство составляетъ метрическія книги и приходскіе списки въ удовлетворительной точности; однако полицейскія вѣдомства обыкновенно не ожидали доставленія затребуемыхъ свѣдѣній отъ благочинныхъ священниковъ или же отъ эриванской епархіальной консисторіи и, спѣша съ отчетностію, „предпочитали заносить въ вѣдомости цифры приблизительноя и по соображеніямъ, а во многихъ случаяхъ и вовсе не обращались за упомянутыми справками“.—Отсюда, безъ сомнѣнія, происходило то, что свѣдѣнія полицій о родившихся и умершихъ

не соответствовали действительности и процентъ приращенія въ народонаселеніи оказывался выше всякой возможности. Вслѣдствіе этого эриванскій комитетъ рѣшился пріобрѣтать свѣдѣнія о родившихся, умершихъ и о числѣ браковъ (у армянъ) безъ посредства городскихъ и земскихъ полицій, прямо изъ эриванской епархіальной консисторіи. Но не такъ легко было комитету получать такія же свѣдѣнія отъ мусульманскаго духовенства. Хотя инструкція закавказскаго Шейхъ-уль-Ислама, по управленію магометанскимъ духовенствомъ, и установила съ 1863 года порядокъ представленія въ шаріатъ чрезъ каждые 3 мѣсяца отъ должностныхъ казіевъ и муллъ списковъ о новорожденныхъ и умершихъ, а также и рапортовъ о бракосочетавшихся, однакоже требованіе это весьма ограничивается слѣдующими обстоятельствами: 1) касаясь только магометанъ Алиева ученія, оно вовсе не распространяется на послѣдователей ученія Омарова, которыхъ въ Эриванской губерніи  $\frac{1}{7}$  часть населенія, и во 2-хъ, оно можетъ быть исполнено только въ тѣхъ селеніяхъ, гдѣ установлены должностные казіи или муллы, а такихъ селеній въ губерніи всего около 30; все же прочее мусульманское населеніе, раскинутое по большей части малыми деревнями, особенно въ пограничныхъ пространствахъ горной полосы, не имѣетъ ни должностнаго казія, ни муллы для каждой деревни, а обыкновенно на 3, 5 и даже на 8 деревень приходится одинъ только мулла. Въ виду такихъ затрудненій эриванскій комитетъ постановилъ, чтобы собраніе свѣдѣній о мусульманскомъ сельскомъ населеніи Эриванской губерніи производилось въ уѣздныхъ управленіяхъ, для чего установить особыя книги, по формѣ приходскихъ списковъ, и заносить въ нихъ періодически данныя о родившихся, умершихъ и о числѣ браковъ мусульманскаго сельскаго народонаселенія не только Алиева, но и Омарова ученій; упомянутыя свѣдѣнія должны доставляться въ уѣздные управленія старшинами селеній и деревень одинъ разъ въ каждые четыре мѣсяца; что же касается до городского мусульманскаго народонаселенія, то свѣдѣнія о немъ должны быть вносимы въ точно такія же книги, которыя установить въ шаріатахъ городовъ Эривани, Ордубата и Нахичевани (журналъ ксчета N 4).

Вообще, эриванскій статистическій комитетъ на первыхъ же порахъ своей дѣятельности созналъ необходимость въ пріобрѣтеніи статистическихъ данныхъ помимо полицій, изъ ближайшихъ источниковъ, а потому находилъ болѣе сообразнымъ съ цѣлію своихъ занятій употреблять свою дѣятельность на пріобрѣтеніе и улучшеніе статистическихъ матеріаловъ путемъ непосредственнымъ, нежели перепиской съ городскими и земскими полиціями. Такъ напр., свѣдѣнія о числѣ фабрикъ и заводовъ, о посѣвахъ и урожаяхъ хлѣбной и вообще замлѣдѣльческой производительности, о численности жота и проч.

поручено было комитетомъ собирать непосредственно чрезъ редактора или чрезъ своихъ членовъ и сотрудниковъ. Къ сожалѣнію, неизвѣстно, какихъ результатовъ достигъ комитетъ этою рациональною мѣрою. Что официальные данныя о всѣхъ поименованныхъ статьяхъ крайне сомнительны—это безспорно; но желательно было бы знать, какую степень достоверности отличаются и тѣ данныя, которыя эриванскій комитетъ рѣшился добывать путемъ неофициальнымъ. Теперь же только извѣстны программы, по которымъ комитетъ счелъ за лучшее дѣйствовать при собираніи подобныхъ данныхъ, а именно: 1) вмѣсто ежегоднаго составленія таблицы о фабрикахъ и заводахъ пріобрѣсти для нея матеріалы однажды, но съ большою точностію и основательностію, предоставивъ полиціямъ доставлять въ комитетъ въ концѣ каждаго года только дополнителныя свѣдѣнія о тѣхъ перемѣнахъ, которыя могутъ произойти въ числѣ фабрикъ и заводовъ, а между тѣмъ всѣ подобныя свѣдѣнія провѣрять намѣстѣ и потомъ тщательно ихъ разрабатывать; 2) для собиранія данныхъ по земледѣльческой производительности руководствоваться слѣдующей программой: а) опредѣлить главнѣйшія мѣстности, производящія извѣстный родъ хлѣбовъ и другихъ земледѣльческихъ произведеній, б) опредѣлить средніе урожаи въ 3-хъ лѣтней сложности, равно какъ в) количество хлѣбовъ и вообще земледѣльческихъ произведеній извѣстной мѣстности и относительное ихъ качество; г) господствующія мѣста сбыта; д) среднія цѣны произведеній по 5—7 лѣтней сложности, существующія какъ на мѣстѣ производительности, такъ и на существующихъ мѣстахъ сбыта; е) размѣры вывозовъ земледѣльческихъ произведеній какъ въ сосѣдственныя уѣзды, такъ и въ другія губерніи и ж) сравнительная прибыльность и чистый доходъ, получаемый вообще съ земледѣльческихъ произведеній. Нисколько не оспаривая всѣхъ достоинствъ подобной программы и желая выполненія всѣхъ ея пунктовъ возможно тщательными показаніями, мы все же должны замѣтить, что таблицы эриванскаго статистическаго комитета о числѣ фабрикъ и заводовъ, о скотоводствѣ и объ урожаяхъ, какъ за прежніе, такъ и за послѣдній 1865 г. обычно преисполнены голыхъ цифръ, размѣщенныхъ по обычнымъ рубрикамъ, и едва ли способны внушать къ себѣ больше довѣрія, чѣмъ такія же показанія и другихъ комитетовъ.

За тотъ же 1862 годъ комитетъ представилъ „вѣдомость объ учебныхъ заведеніяхъ по Эриванской губерніи“. Вотъ общіе выводы этой вѣдомости: всѣхъ учебныхъ заведеній въ губерніи 206; въ нихъ преподавателей 293, учащихся 4256 мальчиковъ и 177 дѣвочекъ; изъ нихъ обучались грамотѣ русской, армянской и мусульманской 630, русской и армянской 632, одной армянской 1671 и одной мусульманской 1500. Къ сожалѣнію, мы не нашли такихъ же

вѣдомостей за послѣдующіе годы. Каждый вопросъ по статистикѣ необходимо преслѣдовать изъ года въ годъ, иначе онъ теряетъ значеніе факта и не годится ни для какихъ практическихъ выводовъ; такъ и вопросъ о грамотности въ Эриванской губерніи, будучи разъ затронутъ комитетомъ и даже разработанъ за одинъ годъ въ весьма удовлетворительныхъ формахъ, но оставленный въ послѣдующіе годы безъ разработки въ подобныхъ же формахъ, становится ужъ не матеріаломъ для статистики, а просто болѣе или менѣе интереснымъ заявленіемъ, имѣющимъ характеръ случайности.

Кромѣ указанныхъ работъ, эриванскій комитетъ заявилъ, что въ 1863 году занятія его заключались въ слѣдующемъ: 1) собирались матеріалы для земледѣльческой и промышленной статистики Эриванской губерніи; 2) обрабатывались матеріалы для статистическаго описанія губерніи въ лѣсномъ отношеніи; 3) изготовлялись свѣдѣнія для Императорской Археологической комисіи, по предложенной для того программѣ, 4) приступлено къ составленію указателя статей объ Эриванской губерніи, въ какомъ бы то ни было отношеніи, помѣщенныхъ въ кавказскихъ календаряхъ, начиная съ 1847 года, и 5) приготавливались образцы для напечатанія формъ къ годовымъ статистическимъ отчетамъ по губерніи. Обо всѣхъ этихъ занятіяхъ эриванскаго комитета, не проявившихъ себя въ какомъ нибудь законченномъ трудѣ, не приходится сказать ни слова.

Дѣятельность комитета въ послѣдующіе два года выразилась въ слѣдующихъ необязательныхъ трудахъ:

1) Составлено описаніе городовъ Эриванской губерніи въ экономическомъ отношеніи, по программѣ, полученной отъ Министерства Внутреннихъ Дѣлъ (напечатано въ кавказскомъ календарѣ на 1866 годъ).

2) Общія выводы изъ статистическихъ таблицъ по Эриванской губерніи за 1863 годъ.

3) Составлена монографія о пространствѣ Эриванской губерніи.

Первый изъ этихъ трудовъ уже обнародованъ и, кромѣ того, войдетъ въ нашъ „Сборникъ“; поэтому остановимся здѣсь на двухъ послѣднихъ статьяхъ. Монографія о пространствѣ Эриванской губерніи имѣетъ цѣлю „путемъ историческаго изслѣдованія этого вопроса, опредѣлявшагося въ различные періоды времени, различными, несходными между собою числовыми данными, установить окончательно наиболѣе сообразное съ дѣйствительностію опредѣленіе величины пространства губерніи.“ Вскорѣ послѣ присоединенія къ Россіи края, образовавшаго Эриванскую губернію, пространство его исчислено по картамъ въ 24 тыс. квадрат. верстъ, да къ этому исчисленію пространства

прибавлена была Шопеномъ еще  $\frac{1}{4}$  часть всего пространства губернии на обширныя неровности края, такъ что вся плоскость губернии опредѣлялась въ 30 тыс. квадр. верстъ. За Шопеномъ, только въ 50 годахъ, стали опредѣлять пространство губернии на основаніи военно-топографическихъ измѣреній, и въ статистическомъ описаніи Эриванской губернии Услара пространство ея показано въ 26,450 квадр. верстъ. Наконецъ, по вычисленіямъ Швейцера, основаннымъ на десятиверстной картѣ Кавказа, составленной въ 1847 году, все пространство Эриванской губернии показано въ 573,52 квадр. мили, или 27,749,1 квадр. верстъ, изъ которыхъ на долю внутреннихъ водъ приходится 24,51 квадр. мили, или 1186 квадр. верстъ. Въ 1862 году отдѣлена была отъ Эриванской и причислена къ Тифлисской губернии Лорійская степь, да кромѣ того произошли нѣкоторыя измѣненія въ границахъ Эчмиадзинскаго уѣзда относительно новой государственной нашей границы съ Азіатскою Турціей—по рр. сѣверному Арпачаю и Казы-Копарану, присоединеніемъ участка земли до р. Загарничая въ одну сторону и до Синакскаго хребта, вплоть до горы Кизымъ-Зіарата въ другую, взявши нѣсколькихъ деревень, лежавшихъ по ту сторону Арпачая. Такія измѣненія вѣшнихъ границъ губернии, равно какъ и перемѣны, произшедшія во внутреннемъ ея дѣленіи — раздѣленіемъ Эриванскаго уѣзда на Эриванскій и Эчмиадзинскій, — поставили вычисленія Швейцера въ несоотвѣтствіе съ настоящимъ протяженіемъ границъ Эриванской губернии. Таблицы г. Стебницкаго, помѣщенныя въ Кавказскомъ календарѣ на 1865 и 67 годы, восполняютъ это несоотвѣтствіе, почему эриванскій статистическій комитетъ и рѣшился ввести въ разработку мѣстной статистики „вѣрныя и соотвѣтствующія дѣйствительности опредѣленія пространства губернии и ея уѣздовъ“, взятыя изъ таблицъ г. Стебницкаго. Такимъ образомъ задача монографіи—установить *окончательно* наиболѣе сообразное въ дѣйствительностию опредѣленіе величины пространства губернии—снизошла на безусловное принятіе вычисленій г. Стебницкаго и тѣмъ самымъ утратила характеръ самостоятельной работы. Впрочемъ, самостоятельность монографіи можетъ заключаться во 2-й ея части, цѣль которой „сравнивая величину пространства Эриванской губернии съ таковымъ же другихъ губерній Россійской имперіи вообще и Кавказскаго намѣстничества въ особенности, *выработать* такимъ образомъ *наиболѣе наглядное опредѣленіе* о величинѣ площади Эриванской губернии.“ Но подобныя сравненія едва ли относятся къ научной разработкѣ избраннаго предмета. Помѣщенныя въ учебникѣ, они могли бы по крайней мѣрѣ упражнять сообразительность юношества, давая ей пищу въ такого рода задачахъ, какъ напр.: какую часть Эриванская губернія составляетъ Закавказья, какую часть — всего Кавказскаго намѣстни-

чества, какую часть—Европейской Россіи и наконецъ всей Россійской Имперіи? Отвѣты на эти вопросы, а именно, что Эриванская губернія составляетъ  $\frac{1}{7}$  Закавказья,  $\frac{1}{15}$  всего Кавказскаго Намѣстничества,  $\frac{1}{170}$  Европейской Россіи и  $\frac{1}{699}$  часть цѣлой Имперіи,—такіе отвѣты, повторяемъ, могли бы имѣть мѣсто въ школѣ, упражняя сообразительныя способности юношества, хотя и мадо заключаая въ себѣ элементовъ наглядности: прошу покорно вообразить себѣ напр. одну шестьсотъ девяносто девяную часть какой нибудь величины? Но въ научныхъ работахъ статистическаго комитета, имѣющаго такъ много пищи для болѣе серьезныхъ вычисленій, подобная игра въ цифры можетъ показаться болѣе чѣмъ праздною. Между тѣмъ г. редакторъ статистическаго комитета простираетъ эту игру въ цифры до того, что сосчитываетъ, во сколько разъ разныя губерніи Россіи превосходятъ своимъ пространствомъ губернію Эриванскую: Архангельская въ 26 разъ, Тобольская въ 51, Енисейская въ 87 разъ, Туркестанская область въ 33 раза и т. д., а за тѣмъ слѣдуютъ сравненія Эриванской губерніи даже съ различными европейскими государствами. Можно было бы распространить эти сравненія на различныя части Азіи, Африки и Америки; чрезъ это прибавилось бы работы комитету, но что выиграетъ отъ этого наука и администрація? Сравнительный способъ статистическихъ вычисленій весьма важенъ и дѣйствительно помогаетъ наглядному опредѣленію разнаго рода общественныхъ вопросовъ; но злоупотреблять имъ не слѣдуетъ, примѣняя его къ такимъ предметамъ статистики, которые чрезъ сравненія съ однородными предметами, остаются и не могутъ не оставаться такими же неподвижными статистическими величинами, какими они были и будутъ безъ примѣненія къ нимъ сравненій. Въ заключеніе своихъ безплодныхъ для науки вычисленій, г. редакторъ комитета говоритъ: „что же касается до распредѣленія земель, составляющихъ все пространство губерніи, по родамъ и качеству производительности, то предметъ этотъ, составляя отдѣльный вопросъ, будетъ изслѣдованъ подробно въ особой статьѣ. При настоящемъ же случаѣ ограничимся краткимъ только замѣчаніемъ, что кадастръ въ полномъ его составѣ, какъ опредѣленіе всѣхъ частей пространства, свойствъ мѣстностей, рода почвъ, различія, назначенія и цѣнности земель, наступить для Эриванской губерніи еще не скоро“.

Итакъ, что же можно извлечь изъ монографіи „о пространствѣ Эриванской губерніи“? Ничего больше, какъ то, что г. редакторъ статистическаго комитета признаетъ „вѣрными и соотвѣтствующими дѣйствительности опредѣленія пространства губерніи и ея уѣздовъ“, заключающіяся въ таблицахъ г. Стебницкаго. Но это признаніе основано, по крайней мѣрѣ, на провѣркѣ означенныхъ таблицъ? Нисколько. Какую же цѣну для науки и для автора таблицъ могутъ имѣть подобнаго рода признанія?... 5

Переходимъ къ другой монографіи: „общіе выводы изъ статистическихъ таблицъ по Эриванской губерніи за 1863 годъ“. Выше мы привели показанія эриванскаго комитета о народонаселеніи губерніи за 1862 годъ; въ сравненіи съ этимъ годомъ оно увеличилось на 3,473 д. об. п., что составляетъ около 1% естественнаго приращенія (собственно 0,81%); цифра общаго населенія губерніи достигла 436,170 д. об. п.; распредѣляются они:

мужескаго п. . . . .	239,551
женскаго . . . . .	196,619

т. е. на каждыя 100 мужчинъ 82 женщины. „Общіе выводы“ нисколько не объясняютъ такой непропорціональности въ распредѣленіи жителей Эриванской губерніи по полу. Между тѣмъ населеніе этой губерніи почти все коренное и, преимущественно, сельское. Такъ, коренныхъ или осѣдлыхъ жителей въ губерніи насчитано 429,290 д. об. п., а временно проживающихъ, въ томъ числѣ и войскъ, всего только 6,880 д. об. п.; изъ всего числа жителей въ городахъ проживало только 44,396 д. об. п., тогда какъ въ селеніяхъ число ихъ простиралось до 384,894 д. об. п. Но и горожане по преимуществу принадлежали къ сословію казенныхъ крестьянъ, такъ что въ губерніи всѣхъ вообще крестьянъ, какъ въ городахъ такъ и въ селеніяхъ, показано 419,571 д. об. п., слѣдовательно на долю остальныхъ сословій приходится всего 16,599 д. об. пола; изъ нихъ:

военныхъ . . . . .	6,880 д. об. п.
духовныхъ . . . . .	5,255 —
мѣстныхъ привилегированныхъ классовъ	4,462 —
почетныхъ гражданъ.	2 —
	<hr/>
	16,599

Такимъ образомъ, населеніе Эриванской губерніи представляетъ по составу своему весьма замѣчательное явленіе. Если принять во вниманіе, что расположенныя въ ней войска имѣютъ опредѣленные пункты своихъ поселеній, а съ другой стороны, что мѣстные привилегированные классы въ образѣ жизни ни чѣмъ существеннымъ не отличаются отъ крестьянъ, то губернія, почти съ полумилліоннымъ населеніемъ, представится намъ заселенною сплошь крестьянами-земледѣльцами, живущими по селамъ и деревнямъ, между которыми хотя и считается 5 городовъ, но ихъ можно назвать городами только по административному, а не промышленному и торговому ихъ значенію. Что за городъ, напр., Ново-баязеть, въ которомъ на 4,511 чел. населенія приходится крестьянъ 4,465, да 17 лицъ духовнаго званія: остается всего 29 человѣкъ (личныхъ дворянъ), приписанныхъ къ городу и временно-

проживающихъ (вѣроятно, чиновниковъ и ихъ семействъ)? Но если принять во вниманіе составъ населенія губерніи по вѣроисповѣданіямъ и національностямъ, то оно представится намъ довольно разнохарактернымъ. Господствующею по своей численности является національность армянская (237,754 д. об. п.); за тѣмъ слѣдуютъ татары (168,022), курды (17,805), русскіе (11,093 д. об. п.; изъ нихъ раскольниковъ 3,471), греки (887), поляки (457), евреи (95), грузины (45) и нѣмцы (14). Армяне по преимуществу григоріанскаго вѣроисповѣданія (234,163 д. об. п.); но есть между ними католики (3,459) и даже православные (всего 120 д. об. п., живущихъ въ селеніи Шагриаръ, Эчмиадзинскаго уѣзда). Изъ мусульманъ — послѣдователей аліевой секты 164,483 д. об. п., а Омаровой только 17,109; идолопоклонниковъ или езидовъ считалось 4,235 д. об. п.

Въ монографіи о народонаселеніи (подобно тому какъ и въ статьѣ о пространствѣ губерніи) г. редакторъ статистическаго комитета далъ мѣсто *сравненіямъ*, которыя, по нашему мнѣнію, не ведутъ ни къ какимъ результатамъ, имѣющимъ право назваться статистическими *выводами*. Напр., какая польза знать, что Эриванская губернія по числу своего населенія занимаетъ 46-е мѣсто въ ряду губерній Европейской Россіи, или же что число жителей этой губерніи составляетъ  $\frac{1}{173}$  долю всего народонаселенія Имперіи? Стоитъ только губернскимъ статистическимъ комитетамъ добыть средства вѣрнѣе опредѣлять общую цифру населенія губерніи, и эти сравненія дадутъ инныя величины: неужели, напр., эриванскій комитетъ вполнѣ убѣжденъ, что относительно распредѣленія жителей по полу приходится на каждыя сто мужчинъ вообще въ Эриванской губерніи 85 женщинъ, причемъ въ городахъ 86, а въ уѣздахъ 84? Вѣдь это неправдоподобно, а судя по числовымъ показаніямъ комитета, и сосчитано неправильно. Въ губерніи недостаетъ противу количества мужчинъ 42,932 женщины (на 239,551 д. муж. п. всего лишь 196,619 д. жен. пола), а это по обыкновенному счету даетъ на каждыя сто мужчинъ не 85, а съ небольшимъ 82 женщины, и только за исключеніемъ временно-проживающихъ и войскъ, расположенныхъ въ губерніи, придется на каждыя сто мужчинъ 84 женщины, при чемъ въ городахъ ихъ 87, а въ уѣздахъ слишкомъ 83. При этомъ у мусульманскаго населенія на каждыя сто мужчинъ приходится всего лишь 79 женщинъ, у армянъ 88, и только у русскихъ раскольниковъ число женщинъ нѣсколько превышаетъ число муж., т. е. у русскихъ раскольниковъ замѣчается признанное наукою, нормальное распредѣленіе населенія по полу. Неужели къ раскольникамъ контроль внимательнѣе, чѣмъ къ остальнымъ частямъ населенія? Если да, то приложите къ этимъ такой же строгій контроль, и тогда, быть можетъ, получатся совсѣмъ инныя цифры



для выраженія отношеній между распредѣленіемъ жителей по полу. А повысится цифра женскаго населенія, то повысится и цифра общаго населенія губерніи: тогда къ чему же пригодятся тѣ *сравненія*, которыми усердно, но бесполезно наполнена статья о народонаселеніи? Кромѣ того, желательно былобы встрѣчать въ работахъ статистическихъ комитетовъ, кромѣ осторожности въ выводахъ, умѣстности въ сравненіяхъ, еще и правильность въ вычисленіяхъ. Приведемъ хотя одинъ примѣръ. „Осѣдлое городское населеніе составляетъ въ Эриванской губерніи 1,3% общаго числа жителей; сельское 8,97%, т. е. на каждую тысячу жителей приходится 103 городскихъ и 897 сельскихъ обывателей.“ Здѣсь что ни цифра, то куріозный промахъ. Согласно числовымъ показаніямъ комитета, въ Эриванской губерніи горожанъ проживало въ 1863 году 44,396 д. об. п., а сельскихъ жителей въ тоже время числилось 384,894 д. об. п., слѣдовательно, по обыкновенному счету, осѣдлое городское населеніе составляло въ Эриванской губерніи не 1,3%<sup>0</sup> общаго населенія, а 11,2%<sup>0</sup>, сельское—не 8,97%<sup>0</sup>, а 88,8%<sup>0</sup>, т. е. на каждую тысячу жителей приходится 112 городскихъ и 888 сельскихъ обывателей. Теперь посмотримъ на *сравнительный выводъ* г. члена-редактора. „Въ Европейской Россіи—говоритъ онъ—нѣтъ ни въ одной губерніи такого незначительнаго числа городского населенія. Даже въ землѣ войска Донскаго городское населеніе составляетъ 2,0%<sup>0</sup>“. Но въ томъ то и дѣло, что по правильному вычисленію комитетскихъ числовыхъ показаній, городского населенія въ Эриванской губерніи не 1,3%<sup>0</sup>, а 11,2%<sup>0</sup>, слѣдовательно сравнительный выводъ оказывается вполнѣ куріознымъ.

При той ненадежности статистическихъ источниковъ, какіе легли въ основаніе „выводовъ“ эриванскаго комитета, мы не можемъ придавать большой цѣны ни одному изъ вычисленій, которыя основываются на цифрѣ общаго населенія губерніи, по нашему мнѣнію—далеко еще неточной. По этому остановимся только на *общихъ* заключеніяхъ комитетской записки, которыя могутъ быть приняты къ свѣдѣнію и помимо цифровыхъ показаній, весьма сомнительныхъ; основаніемъ этихъ общихъ заключеній могли послужить не столько цифры, сколько наблюденія надъ жизнію и знакомство съ общественною средою.

Такъ какъ въ Эриванской губерніи по численности своей особенно значительны два племени—армянское и татарское, то посмотримъ на нѣкоторыя характеристическія черты ихъ быта и общественнаго строя. У армянъ насчитывается 2092 д. муж. п. духовенства, такъ что приходится по одному духовному лицу на каждые 113 мірянъ; у татаръ духовенства гораздо меньше, всего въ губерніи 734 д. м. п., т. е. по одному духовному лицу

на каждыя 247 душъ об. п. Но за то у татаръ замѣчательно много привилегированнаго класса: однихъ бековъ считается въ губерніи 1,792 души муж. п., хановъ, султановъ и агаларовъ 112 д., а вообще привилегированнаго класса почти 2 т. д. муж. п.; напротивъ, у армянъ число лицъ, пользующихся правами дворянства, не превышаетъ 500 д. муж. п., считая въ томъ числѣ и состоящихъ на службѣ. Деревень и селеній съ армянскимъ населеніемъ считается въ губерніи 413; деревень съ мусульманскимъ населеніемъ—694; армяно-татарскихъ —91. Отсюда слѣдуетъ, что армянское населеніе любитъ располагаться крупными поселеніями, тогда какъ татары предпочитаютъ жить въ мелкихъ поселкахъ, разбросанныхъ по преимуществу по горнымъ частямъ губерніи. Значительна разница между армянами и татарами въ отношеніи къ рождаемости и смертности. „У армянъ умираетъ обыкновенно 1 изъ 30, рождается одинъ на 25; у мусульманъ рождаемость слабѣе, но за то смертность сильнѣе. Меньшая степень рождаемости у мусульманъ {происходитъ, во первыхъ, отъ слишкомъ ранняго замужества женщинъ, что, по большей части, ведетъ къ бесплодію или къ преждевременному безсилію, и во вторыхъ, отъ легкой доступности къ расторженію браковъ разводомъ. Значительная пропорція смертности мусульманъ проистекаетъ наиболѣе всего отъ исключительнаго употребленія въ пищу фруктовой производительности въ жаркое и нездоровое время, при совершенномъ равнодушіи въ тоже время къ пособіямъ раціональной медицины. Поэтому сильная смертность между мусульманскимъ населеніемъ въ теченіи лѣтнихъ мѣсяцевъ составляетъ какъ бы обычное явленіе, особенно въ городскомъ. Вообще въ городскомъ мусульманскомъ населеніи приращеніе собственно отъ перевѣса родившихся надъ умершими или слишкомъ ничтожно, или вовсе не бываетъ, или же въ иные годы даже уменьшается число мусульманскаго населенія. Въ возрастѣ отъ 1-го до 7 лѣтъ умираетъ у мусульманъ болѣе половины изъ общаго числа (?), причемъ избытокъ умирающихъ относится къ женскому полу; также весьма много умираетъ женщинъ въ возрастѣ отъ 13 до 17 лѣтъ, исключительно (?) отъ ранняго замужества, вообще же отъ изнурительныхъ трудовъ и слишкомъ легкой одежды. Смертность въ среднемъ возрастѣ, отъ 25—50 лѣтъ, для обоихъ половъ сравнительно самая наименьшая. Возрастъ же стариковъ, особенно въ армянскомъ населеніи, достигаетъ значительнаго числа лѣтъ. Такъ, имѣющихъ отъ 85 до 100 лѣтъ и болѣе насчитывалось въ губерніи въ 1863 году до 890 душъ об. пола, т. е. больше чѣмъ по 2 души на каждую 1000 душъ общаго населенія. Продолжительность старческаго возраста замѣчается особенно между куртинскимъ племенемъ и армянами Абаранскаго магала (горной части Эчмиадзинскаго уѣзда)“.

Прочіе выводы изъ статистическихъ таблицъ по Эриванской губерніи за 1863 годъ или устарѣли, а потому будутъ замѣщены нами показаніями таблицъ за позднѣйшіе годы \*), или же не представляютъ статистическаго интереса. Мы не могли не остановиться на двухъ разобранныхъ нами запискахъ эриванскаго комитета о пространствѣ и населеніи губерніи, потому что онѣ, при всей своей неполнотѣ, все же составляютъ единственную попытку научно сгруппировать данныя мѣстной статистики. Пополняемые съ теченіемъ времени и по мѣрѣ приобрѣтенія комитетомъ болѣе достовѣрныхъ свѣдѣній, онѣ могутъ послужить основаніемъ статистическаго описанія губерніи, что возложено на обязанности каждаго мѣстнаго комитета. Однако, пока только одинъ эриванскій комитетъ заявилъ вышеприведенными монографіями, что онъ по мѣрѣ силъ своихъ стремится къ выполненію этой обязанности; прочіе мѣстные комитеты не представили и такихъ попытокъ систематизированія получаемыхъ ими статистическихъ свѣдѣній.

Мы были бы несправедливы въ отношеніи эриванскаго комитета, если бы умолчали о всѣхъ прочихъ, срочныхъ и несрочныхъ трудахъ, исполненныхъ его членомъ-редакторомъ съ 9-го Октября 1862 года по 1865 годъ. Но, къ сожалѣнію, мы видѣли только списокъ этихъ трудовъ, а не самые труды.

---

Г. Дѣятельность Кутаисскаго стат. комитета. Журналъ его перваго засѣданія. Таблицы члена редактора г. Фонъ-Валькэ: 1) о помѣщеніи и крепостномъ населеніи губерніи, 2) о земскихъ повинностяхъ и 3) о количествѣ уголовныхъ дѣлъ и о числѣ арестантовъ. Журналъ втораго засѣданія комитета. Счисленіе жителей г. Кутаиса. Значеніе и характеръ всей дѣятельности кутаисскаго стат. комитета.

---

О дѣятельности Кутаисскаго губернскаго статистическаго комитета можно судить по двумъ журналамъ его засѣданій, 29 Ноября 1863 г. и 21 Мая 1866 г.

Первое засѣданіе состоялось по случаю открытія дѣйствій кутаисскаго статистическаго комитета; журналъ его, съ нѣкоторыми сокращеніями,

---

\*) См. статью нашего „Сборника“: „Статистическія свѣдѣнія о населеніи Эриванской губерніи за 1865 годъ“.

напечатанъ въ приложеніи къ N 49 газеты „Кавказъ“ 1864 года. Не смотря на довольно почтенные размѣры этого журнала, нельзя однако извлечь изъ него какихъ либо указаній, которымъ рѣшился слѣдовать комитетъ въ совершенно новой для края сферѣ дѣятельности. Все первое засѣданіе комитета главнымъ образомъ было посвящено перечисленію лежащихъ на немъ обязанностей. По этому журналъ заключаетъ въ себѣ перечень тѣхъ *свѣдѣній*, которыя требуются отъ каждаго статистическаго комитета, ихъ *сроковъ и назначенія*, сообразно разосланнымъ циркулярамъ отъ Министерства Внутреннихъ Дѣлъ и отъ Главнаго управленія Намѣстника кавказскаго, а также перечень *источниковъ* для полученія таковыхъ свѣдѣній, равно какъ обзоръ *требованій*, съ которыми комитетъ долженъ обращаться за полученіемъ обязательныхъ свѣдѣній, наконецъ указанія на необходимость *повѣрки* этихъ свѣдѣній двумя путями—средствами комитета и внѣ комитета. Всѣ исчисленные здѣсь предметы обсужденія не вызвали никакихъ мѣстныхъ мѣръ, въ которыхъ, безъ сомнѣнія, нуждается мѣстная, весьма ненадежная статистика. Только вопросъ о требуемой центральнымъ статистическимъ комитетомъ таблицъ *о выданныхъ торговыхъ свидѣтельствахъ* разъяснился сообразно мѣстнымъ условіямъ торговли и вмѣстѣ съ тѣмъ весьма просто: такъ какъ въ Закавказскомъ краѣ гильдейское положеніе не введено и торговыхъ разрядовъ не существуетъ, то при такомъ свободномъ положеніи торговли статистическій комитетъ лишенъ всякой возможности собирать свѣдѣнія, требуемыя программой его дѣйствій. Между тѣмъ, изъ журнала перваго комитетскаго засѣданія обнаруживается довольно ясно, на сколько возможна скорая и успѣшная статистическая дѣятельность вновь образовавшагося комитета. Не мало пробѣловъ представляли источники мѣстной статистики. Представимъ этому хотя одинъ примѣръ. Камеральное описаніе Кутаисской губерніи или народная перепись поселеніямъ (тогда еще не оконченная) не заключаетъ въ себѣ, какъ извѣстно, свѣдѣній о сословіяхъ дворянскомъ, военномъ, а равно о духовенствѣ и почетныхъ гражданахъ, а между тѣмъ кутаисскому комитету на первыхъ же порахъ его дѣятельности понадобились свѣдѣнія о дворянахъ. Губернскій предводитель дворянства на запросъ о таковыхъ свѣдѣніяхъ объяснилъ, что современи закрытія бывшей въ Кутаисѣ дворянской комисіи свѣдѣнія о перемѣнахъ въ дворянскихъ родахъ не были доставлены уѣздными предводителями дворянства въ депутатское дворянское собраніе, не смотря на неоднократныя настоянія; что вслѣдствіе этого составлены были программы *нужныхъ свѣдѣній* въ видѣ таблицъ и розданы уѣзднымъ предводителямъ, при чемъ для наполненія этихъ таблицъ подлежащими свѣдѣніями испрашивалось содѣйствіе полицей-

свихъ властей въ уѣздахъ; на такую мѣру нѣкоторые изъ уѣздныхъ начальниковъ донесли, что уѣздные предводители дворянства не обращаются къ нимъ за содѣйствіемъ, и не зная, кому изъ дворянъ вручены таблицы для внесенія требующихся свѣдѣній, а кому нѣтъ, они, уѣздные начальники, лишены возможности имѣть настояніе о возвращеніи таблицъ. Къ тому еще одинъ изъ уѣздныхъ начальниковъ присовокупилъ, что если дѣло это не поручить непосредственно земской полиціи, то едвали возможно ожидать положительнаго успѣха. Этотъ примѣръ трудности полученія свѣдѣній о высшемъ сословіи въ губерніи говоритъ еще за большую трудность полученія точныхъ свѣдѣній относительно прочихъ сословій, не подлежащихъ внесенію въ камеральное описаніе губерніи. Между тѣмъ и самое камеральное описаніе еще не обнимало тогда всѣхъ частей губерніи. Въ послѣдній разъ народная перепись произведена была въ селеніяхъ Кутаисской губерніи съ 1849 по 1851 годъ, за тѣмъ она возобновлена по Озургетскому уѣзду въ 1857 году, по городамъ произведена въ 1859 году, а потомъ возобновилась въ остальныхъ уѣздахъ губерніи. Такимъ образомъ, судя по этимъ даннымъ, нельзя было скоро ожидать отъ кутаисскаго комитета сколько нибудь точныхъ свѣдѣній по самой важной отрасли административной статистики — по народонаселенію; что же касается до промышленной и хозяйственной статистики края, то тѣмъ менѣе можно было полагаться на ея числсвыя показанія. Самый комитетъ счелъ нужнымъ заявить, что онъ позволяетъ себѣ подозрѣвать въ произвольности показанія о *ярмарочныхъ оборотахъ, о числѣ скота и о поспѣвахъ съ урожаями*. Причина этой произвольности, по мнѣнію комитета, заключается въ отсутствіи опредѣленнаго источника для подобныхъ показаній. По этому кутаисскій комитетъ въ первомъ своемъ засѣданіи положилъ: 1) вмѣсто свѣдѣній о ярмарочныхъ оборотахъ, собирать „свѣдѣнія о предметахъ сбываемыхъ на ярмаркахъ,“ тѣмъ болѣе что ярмарочные обороты по Кутаисской губерніи ничтожны: здѣсь нѣтъ городскихъ ярмарокъ и та одна, которую пробовали завести, не успѣла привиться; 2) для повѣрки числовыхъ данныхъ о скотоводствѣ прибѣгать въ извѣстные сроки къ исчисленіямъ и выводамъ, на основаніи свѣдѣній, собираемыхъ по указаніямъ комитета въ разнообразныхъ мѣстностяхъ губерніи, и 3) средствами для повѣрки данныхъ по вопросу о поспѣвѣ и урожаѣ принять „справочныя цѣны, привозъ изъ-за-предѣловъ губерніи хлѣба или отвозъ туда и движеніе народонаселенія, съ кое-какими справками на мѣстѣ“. Впрочемъ, эти весьма неопредѣленные мѣры комитетъ полагалъ *со временемъ развитъ въ подробныхъ соображеніяхъ*.

Но на первыхъ же порахъ дѣятельности кутаисскаго статистическаго

комитета, въ губерніи произошли два важныя событія, которыя помогли ему обогатить свой матеріаль и направить къ опредѣленнымъ цѣлямъ свои несрочныя работы. Эти событія—1) окончаніе камеральнаго описанія Кутаисской губерніи и 2) разрѣшеніе мѣстнаго крестьянскаго вопроса.

Камеральное описаніе губерніи провѣрено въ 1863 году и представило полную перепись всего податнаго класса Кутаисской губерніи, и не только одного мужскаго, но и женскаго пола. Въ сравненіи съ камеральномъ описаніемъ 1850 года, получены были слѣдующіе результаты: населенія прибыло въ теченіе 14 лѣтъ 8 т. дымовъ или 42 т. д. муж. п., что составило до 28% естественнаго приращенія, или же ежегодно по 2%. Мужчинъ оказалось на 19,496 д. больше противу числа женщинъ. Городскаго населенія насчитано 11,379 д. муж. п. и 9,702 д. ж. п., такъ что, къ 1864 году статистическій комитетъ рѣшился показать по населенію губерніи слѣдующія цифры: *все податное населеніе Кутаисской губерніи состоитъ изъ 369,595 д. об. п. изъ которыхъ 195,285 муж. и 174,110 женщ.*

Что же касается числа лицъ неподатныхъ сословій, то комитетъ въ исчисленіи ихъ прибѣгнулъ къ слѣдующимъ соображеніямъ: бывшая въ Кутаисѣ дворянская коммисія насчитала въ Имеретіи и Гуріи 1,998 княжескихъ и дворянскихъ семействъ, да кромѣ того 1,172 семейства дворянскаго происхожденія, но состоящихъ въ зависимости отъ разныхъ княжескихъ родовъ Имеретіи и Гуріи,—всего же 3170 дворянскихъ семействъ, утвержденныхъ въ своихъ правахъ 6-го декабря 1850 года; съ тѣхъ поръ до конца 1864 года прошло 15 лѣтъ: такъ какъ на дворянскія семейства, по исчисленіямъ 1850 года, приходилось больше чѣмъ по 6 душъ обоюгаго пола на каждое, то, принимая для дворянъ одинаковый процентъ приращенія съ податнымъ населеніемъ, т. е. по 2 процента ежегодно, а въ 15 лѣтъ 30% можно полагать на этомъ основаніи, что дворянское сословіе Кутаисской губерніи состоитъ въ 25,584 душахъ и даже больше \*), такъ что все дворянство и все податныя сословія губерніи составляютъ не менѣе 396,329 д. об. п. Но въ губерніи есть еще чзъятое отъ податей высшее мусульманское сословіе, есть духовенство всѣхъ вѣроисповѣданій, есть личные дворяне и наконецъ разночинцы: для всѣхъ этихъ классовъ съ ихъ семействами комитетъ полагаетъ цифру не ниже 15 т. д. об. п. Отсюда слѣдуетъ, что цифра общаго населенія Кутаисской губерніи не менѣе 411,329 д. об. п. \*\*).

\*) По свѣдѣніямъ за 1865 годъ число дворянъ въ Кутаисской губерніи полагается въ 27 тыс. душъ.

\*\*) По отчету за 1865 годъ число жителей въ Кутаисской губерніи показано въ 430 тыс. душъ.

Безъ сомнѣнія, не менѣе; но она можетъ быть и значительно болѣе. Есть нѣкоторыя основанія, заставляющія сомнѣваться въ правильности высказанныхъ выше соображеній, а именно:

1) Комитетъ признаетъ совершенно точными тѣ данныя относительно податнаго сословія, которыя пріобрѣтены чрезъ повѣрку камеральнаго описанія; въ губерніи оказался весьма значительный недостатокъ женщинъ сравнительно съ количествомъ мужскаго населенія, такъ что въ податномъ сословіи оказывается на каждыя 100 мужчинъ всего лишь 89 женщинъ. Можно ли вполнѣ положиться на подобныя показанія? Излишекъ мужчинъ въ Кутаисской губерніи дѣйствительно-ли фактъ? Комитетъ по этому вопросу выражается въ такомъ смыслѣ, что „явленіе это (недостатокъ женщинъ) служитъ *положительнымъ* доказательствомъ съ одной стороны отсталости развитія, а съ другой—возможности значительнаго еще развитія края въ будущности“. Мы не знаемъ, на какихъ научныхъ данныхъ основанъ такой выводъ, и не можемъ признать въ немъ *положительнаго* доказательства ни pro, ни contra развитія края; мы скорѣе склонны видѣть въ этомъ явленіи неточность исчисленія женскаго пола.

2) Принятый комитетомъ ежегодный процентъ приращенія (для податныхъ сословій 2<sup>0</sup>/<sub>0</sub>, а для дворянства выше 2<sup>0</sup>/<sub>0</sub>) представляется намъ слишкомъ высокимъ; тѣмъ болѣе онъ высокъ въ томъ краѣ, который—по заявленію комитета—представляетъ „отсталость развитія“ и не можетъ похвалиться правильнымъ гражданскимъ устройствомъ. Если же, по сравненію камеральныхъ описаній 1850 и 1863 годовъ, населеніе губерніи дало по видимому 2<sup>0</sup>/<sub>0</sub> ежегоднаго приращенія, то это могло произойти отъ весьма неточныхъ показаній камеральнаго описанія 1850 года, исчислившаго все податное сословія ниже его дѣйствительной наличности.

3) Показанія о числѣ прочихъ сословій губерніи (неподатныхъ) не больше какъ гадательны; комитету остается еще много труда дойти до приблизительно-точного опредѣленія ихъ численности. Такъ напр., исчисленіе народонаселенія за 1864 годъ не коснулось высшаго мусульманскаго сословія въ Ахалцихскомъ уѣздѣ, ибо свѣдѣнія о немъ, сообщенныя закавказскимъ муфтіемъ омарова ученія, весьма неполны. По всей вѣроятности, свѣдѣнія эти ниже цифры, которая бы соотвѣтствовала дѣйствительности.

На основаніи всего этого можно, кажется, заключить, что цифра общаго населенія Кутаисской губерніи, опредѣленная въ 1864 году въ 411,329 д. об. п., должна значительно повыситься чрезъ точное исчисленіе душъ женскаго пола податнаго сословія и чрезъ такое же исчисленіе душъ обоюбого пола всѣхъ прочихъ сословій губерніи; но вмѣстѣ съ тѣмъ едва-ли оправдается

предположеніе комитета, что ежегодное приращеніе населенія въ губерніи составляетъ два (и даже болѣе) процента.

Болѣе положительныя и въ тоже время весьма важныя и интересныя свѣдѣнія добыты кутаисскимъ статистическимъ комитетомъ по крестьянскому населенію губерніи. Исправлявшій должность члена-редактора комитета, г. Фонъ-Валькэ, по предписанію кутаисскаго генераль-губернатора, собралъ и обработалъ статистическія данныя касательно помѣщичьихъ крестьянъ въ губерніи и представилъ свой трудъ въ 8-ми статистическихъ таблицахъ. Всѣ данныя, какъ историческія, такъ и статистическія, по разрѣшенію крестьянскаго вопроса въ Имеретіи и Гуріи, могутъ составить весьма капитальную статью, которую и представить на своихъ страницахъ нашъ статистическій сборникъ; въ настоящей же статьѣ мы воспользуемся только главными выводами изъ указанныхъ выше статистическихъ таблицъ.

По камеральному описанію 1850 года, помѣщичьихъ крестьянъ въ Кутаисской губерніи исчислено 21,356 дымовъ съ 81,723 д. муж. пола; въ 1864 году ихъ оказалось 24,136 дымовъ съ 96,732 д. муж. пола. Слѣдовательно, въ теченіи 15-ти лѣтъ послѣдовало приращенія 2780 дымовъ съ 15,009 д. муж. пола. Помѣщичьи крестьяне состоятъ въ уѣздахъ Кутаисскомъ, Рачинскомъ, Шаропанскомъ и Озургетскомъ; только въ Ахалцихскомъ уѣздѣ нѣтъ крѣпостныхъ. По отношенію къ остальной массѣ податнаго сословія 4-хъ первыхъ уѣздовъ (38,447 дымовъ съ 153,153 д. м. п.), помѣщичьи крестьяне составляютъ 63%, а въ 1850 году они составляли 69%. Итакъ, количество крѣпостныхъ, безотносительно къ остальному населенію губерніи, увеличилось въ 15 ть лѣтъ почти на 15 т. мужчинъ; но къ остальной массѣ населенія представило пониженіе своего процентнаго отношенія: стало быть прочія сословія губерніи нарастали быстрѣе, чѣмъ крѣпостное. Въ 1864 году помѣщичьи крестьяне составляли вообще слѣдующія процентныя отношенія:

- а) противу всего податнаго сословія 4хъ уѣздовъ съ крѣпостнымъ населеніемъ 63%.
- б) противу всей массы податнаго сословія губерніи 52%.
- в) противу общей массы населенія губерніи 44%.

Пониженіе процентнаго отношенія крѣпостныхъ къ остальному количеству населенія произошло отчасти и вслѣдствіе значительнаго числа *отпущенныхъ*, совершенныхъ помѣщиками. Такихъ отпущенныхъ въ періодъ времени съ 1850 года по 1864 годъ явлено и утверждено въ кутаисскомъ губернскомъ судѣ 1,314. Сколько именно дымовъ и душъ получили свободу по этимъ 1314 случаямъ отпущенія на волю неизвѣстно, и притомъ цифра эта не за-



ключаетъ въ себѣ случаевъ отпуска на волю бесплатно. Къ сроку освобожденія крестьянъ количество отпускныхъ постепенно увеличивается: такъ

Въ 1858	состоялось отпускныхъ	70
— 1859	.....	84
— 1860	.....	99
— 1861	.....	111
— 1862	.....	131
— 1863	.....	117
— 1864	.....	156

Вообще же въ періодъ времени съ 1858 по 1863 годъ совершилось въ губерніи 351 случай отпуска на волю крѣпостныхъ съ недвижимымъ имуществомъ и 117 случаевъ такого же отпуска безъ недвижимаго имущества; по нимъ получили свободу до 1600 мужчинъ и до 1150 женщинъ. Денегъ, уплаченныхъ за волю, досталось помѣщикамъ въ эти шесть лѣтъ 201,544 р., такъ что каждая отпускная среднимъ числомъ обошлась въ 435 руб. для отпущенныхъ на волю съ недвижимымъ имуществомъ и въ 243 руб. для отпущенныхъ безъ имущества; каждая крѣпостная мужская душа получила свободу среднимъ числомъ за 125 руб. \*).

Въ Кутаисской губерніи есть участки, почти сплошь заселенные крѣпостными людьми; таковы напр. участки Кударскій (Рачинскаго уѣзда), гдѣ 97% крѣпостныхъ, Кулашскій, Амаглебскій (Кутаисскаго уѣзда) и Сахгерскій (Шаропанскаго уѣзда), гдѣ крѣпостныхъ отъ 90 до 87% общаго населенія; наименьше крѣпостныхъ людей въ участкахъ Симонетскомъ и Дымскомъ (Кутаисскаго уѣзда), гдѣ они составляютъ только отъ 22 до 26% общаго населенія. Въ Озургетскомъ уѣздѣ (бывшей Гуріи) среднимъ числомъ приходится 70% крѣпостнаго населенія, т. е. больше чѣмъ въ Имеретіи, гдѣ среднимъ числомъ 63% крѣпостнаго населенія, а именно: въ Кутаисскомъ уѣздѣ 56%, въ Рачинскомъ 67% и въ Шаропанскомъ 66%. Но въ сравненіи съ 1850 годомъ и эти невыгодныя процентныя отношенія представляютъ прогрессъ: тогда въ Кударскомъ участкѣ было 99% крѣпостныхъ, въ Кулашскомъ 95, Амаглебскомъ 91, -- вообще же въ Имеретіи 72%, а въ Гуріи 74% крѣпостныхъ.

По сравненію съ Тифлисской губерніей, гдѣ крѣпостное населеніе (теперь временно-обязанные крестьяне) составляетъ около 22% общаго населенія сельскихъ или податныхъ сословій, Кутаисская губернія оказывается, съ своими 63% крѣпостныхъ, почти втрое больше заселенною помѣщичьими крестья-

\*) Таблица № 8.

янами; по числу же душъ послѣднихъ выходитъ значительно иное отноше-  
 ніе, а именно: въ Тифлисской губерніи временно-обязанныхъ крестьянъ чис-  
 лилось въ 1865 году 106,634 д. об. п., а въ Кутаисской (въ 1864 г.) 181,270  
 д. об. п. \*); слѣдовательно, по числу временно-обязанныхъ Тифлисская гу-  
 бернія относится къ Кутаисской, какъ 1: 1, 7.

Не менѣе важныя свѣдѣнія представляютъ таблицы кутаисскаго коми-  
 тета по отношенію къ владѣльческому населенію губерніи.

Характеристическою чертою владѣльческаго класса Кутаисской {губерніи  
 служить чрезвычайная дробность принадлежащихъ ему населенныхъ имѣній.  
 Такая дробность, происходящая отъ дѣлежа наслѣдства, поддерживается мѣ-  
 стными обычаями; только ненаселенныя имѣнія обыкновенно остаются въ об-  
 щемъ владѣніи родственниковъ. По этому не рѣдкость встрѣчать здѣсь та-  
 кихъ помѣщиковъ, которыхъ населенныя имѣнія разбросаны по разнымъ де-  
 ревнямъ, по разнымъ участкамъ и наконецъ по разнымъ уѣздамъ. Изъ губерн-  
 скаго отчета видно, напр., что въ Закавказскомъ приказѣ общественнаго при-  
 зрѣнія заложены 18-ю кутаисскими помѣщиками имѣнія, съ 502 дымами  
 крестьянъ, разбросанными въ 104 пунктахъ!

Эту раздробленность и разбросанность помѣщичьихъ имѣній можно ви-  
 дѣть изъ слѣдующаго ихъ перечня по уѣздамъ:

Кутаис.уѣздъ содерж. въ себѣ 2501 отд. влад.; дым. 7983, состоящ. въ 183 сел.

Рачинскій	—	—	—	1647	—	—	—	3311	—	—	126	—
Шарапанскій	—	—	—	2573	—	—	—	7730	—	—	187	—
Озургетскій	—	—	—	1175	—	—	—	5110	—	—	70	—

				7896				24,136			566	
--	--	--	--	------	--	--	--	--------	--	--	-----	--

Изъ этихъ 7896 отдѣльныхъ имѣній 286 принадлежатъ лицамъ подат-  
 наго состоянія и въ нихъ 118 дымовъ крестьянъ \*\*). Имѣній, не раздѣлен-  
 ныхъ между наслѣдниками, считается:

Въ Кутаисскомъ уѣздѣ — 743 съ 2299 дымовъ крестьянъ

Рачинскомъ — — — 400 — 787 — — —

Шарапанскомъ — — — 460 — 1306 — — —

Озургетскомъ. — — — 393 — 1982 — — —

				1996	6374		
--	--	--	--	------	------	--	--

Итакъ, всѣхъ имѣній, какъ отдѣльныхъ такъ еще и не раздѣленныхъ,  
 въ губерніи 7896 съ 24,136 дымовъ крестьянъ. Среднимъ числомъ на каж-

\*) По свѣдѣніямъ за 1865 годъ всѣхъ временно-обязанныхъ крестьянъ въ Кутаисской  
 губерніи показано:

24,572 дыма и въ нихъ 98,427 душъ муж. п.

\*\*) Замѣтимъ здѣсь, что азнаурамъ принадлежитъ около  $\frac{1}{8}$  части всѣхъ временно-об-  
 занныхъ крестьянъ Кутаисской губерніи, т. е. около 3-хъ тыс. дымовъ.

дое владѣніе приходится немногимъ больше чѣмъ по 3 дыма крестьянъ. Но отдѣльно по каждому уѣзду, количество дымовъ крестьянъ, которымъ владѣютъ помѣщики, выразится въ слѣдующей таблицѣ:

Въ Кутаисскомъ уѣздѣ владѣній до 5 дым.	1509	съ	2958	дым.	крестьянъ
— Рачинскомъ — — — — „ —	1182	—	2003	—	—
— Шаропанскомъ — — — — „ —	1811	—	3543	—	—
— Озургетскомъ — — — — „ —	673	—	1298	—	—
	<u>5175</u>	—	<u>9802</u>	—	—

Владѣній выше 5 дымовъ:

Въ Кутаисскомъ уѣздѣ 249 съ 2743 дым. крестьянъ.

— Рачинскомъ — 65 — 521 — —

— Шаропанск. — 302 — 2881 — —

— Озургетскомъ — 109 — 1830 — —

725 — 7975 — —

Итакъ, въ Кутаисской губерніи преобладаютъ мелкопомѣстные владѣльцы, имѣющіе за собой не болѣе 5 дымовъ крестьянъ; особенно же мелко и бѣдно дворянство рачинское, изъ котораго треть само занимается хлѣбопашествомъ.

Для большей наглядности помѣщаемъ здѣсь таблицу, съ распредѣленіемъ крестьянъ по принадлежности ихъ помѣщикамъ какъ по дымамъ, такъ и по числу душъ мужескаго пола.

У	Ъ	З	Д	Ы.	Число помѣщиковъ.	Число владѣній у нихъ.	Число дымовъ ихъ крест.	Число душъ муж. пол. крест.
Озургетскій.								
Имѣющихъ до	20	душъ . . . . .			689	818	1270	4602
отъ	21	до 100 душъ . . . . .			141	214	1916	5294
—	101	— 500 — . . . . .			17	96	1101	3824
—	501	— 1000 — . . . . .			1	14	161	588
—	1001	и болѣе — . . . . .			2	33	662	2292
		<u>Итого . . . . .</u>			<u>850</u>	<u>1175</u>	<u>5110</u>	<u>16600</u>
Кутаисскій.								
Имѣющихъ до	20	душъ . . . . .			1192	1386	2526	9121
отъ	21	до 100 душъ . . . . .			274	761	2870	12193
—	101	— 500 — . . . . .			78	328	2211	9211

отъ 521 — 1000 — .	1	15	105	501
— 1001 и болѣе . . .	1	11	273	1108
Итого . . . . .	1546	2501	7985	32134
Рачинскій.				
Имѣющихъ до 20 душъ . . . . .	673	830	1180	5000
отъ 21 до 100 душъ .	157	477	121	6052
— 101 — 500 — .	30	340	870	4174
— 501 — 1000 — .	"	"	"	"
— 1001 и болѣе . . . . .	"	"	"	"
Итого . . . . .	860	1647	3311	15226
Шароанскій.				
Имѣющихъ до 20 душъ . . . . .	1222	1421	2326	8978
отъ 21 до 100 душъ .	259	589	2669	10787
— 101 — 500 — .	42	383	1808	8550
— 501 — 1000 — .	5	145	694	3449
— 1001 и болѣе . . . . .	1	35	233	1008
Итого . . . . .	1529	2573	7730	32772
Всего . . . . .	4785	7896	24136	96732

По сравненію съ Тифлисской губерніей, оказывается:

Въ Кутаисской—4784 владѣльца; у нихъ 24136 дымовъ крестьянъ съ 96,732 д. м. п.

Въ Тифлисской — 1751 владѣлецъ; у нихъ 17,281 дымовъ крестьянъ съ 67,578 д. м. п.; т. е. 1) въ Тифлисской губерніи меньше владѣльцевъ противу Кутаисской въ 2,7 раза; но 2) въ Тифлисской губерніи на cadaго владѣльца среднимъ числомъ приходится 10 дымовъ или же 38 душъ мужскаго пола, тогда какъ въ Кутаисской губерніи на cadaго владѣльца среднимъ числомъ приходится только по 5 дымовъ или же по 20 душъ мужскаго пола, 3) въ Кутаисской губерніи почти въ 2½ раза больше помѣщичьихъ владѣній (всѣхъ 7896), чѣмъ въ Тифлисской (всѣхъ 3242); на каждое владѣніе приходится въ столько же меньше крестьянскихъ дымовъ или же душъ.

Впрочемъ, вотъ еще таблица для сравненія тифлисскаго и кутаисскаго дворянства, по отношенію къ владѣнію крѣпостными людьми:

Владѣльцевъ:	Въ Тифл. г.	Въ Кутаисской:
менѣе 21 души муж. пола . . . . .	869 . . . . .	3,776
отъ 21 — до 100 душъ .	729 . . . . .	831
— 101 — до 500 — . . . . .	137 . . . . .	167

отъ 501 —	до 1000 — . . . . .	12 . . . . .	7
свыше 1000 —	. . . . .	2 . . . . .	4
		<hr/>	<hr/>
		1749	4785

Числительность Кутаисскаго дворянства, какъ уже сказано было выше, не приведена въ полную извѣстность. Вотъ какія свѣдѣнія, значительно устарѣвшія, принимаются и теперь во вниманіе при обозначеніи цифры дворянъ Кутаисской губерніи:

Декабря 6 го, 1850 года, Высочайше утверждено въ дворянствѣ по Имеретіи: 193 семейства князей (въ нихъ 677 мужчинъ и 589 женщинъ), дворянъ 1536 семействъ (въ нихъ 5076 мужчинъ и 4182 женщины), а по Гуріи князей 40 семействъ (въ нихъ 124 муж. и 130 жен.) и дворянъ 229 семействъ (въ нихъ 907 мужчинъ и 730 женщинъ), — всего 1998 семействъ, въ которыхъ 12,415 душъ об. пола. Кромѣ того считается княжескихъ азнауровъ по Имеретіи 932 семейства, а по Гуріи 240 семействъ или же всего 1172 азнаурскихъ семейства. Всего же семействъ (княжескихъ, дворянскихъ и азнаурскихъ) по Имеретіи и Гуріи 3170, что—по расчетамъ кутаисскаго статистическаго комитета—должно было дать къ 1864 году приблизительно болѣе 25<sup>1</sup>/<sub>2</sub> т. душъ обоого пола. А отсюда слѣдуетъ, что въ Имеретіи и Гуріи на 1 дворянскую душу приходится 3,8 крестьянскихъ душъ, а на каждое отдѣльное владѣніе приходится 3,4 дворянскихъ душъ \*).

Интересно также отношеніе числительности помѣщичьихъ крестьянъ Кутаисской губерніи къ крестьянамъ *церковнымъ и казеннымъ*.

Церковные крестьяне числятся за имеретинскою и гурійскою церквами вообще, а также за разными частными церквами Мингреліи, Абхазіи, Св. гроба въ Іерусалимѣ и греческой Кикайской Божіей Матери. По степени зависимости своей церковные крестьяне раздѣляются на принадлежащихъ церкви *посредственно и непосредственно*. Первые принадлежатъ церкви чрезъ такъ называемыхъ церковныхъ дворянъ, т. е. азнауровъ, пожалованныхъ въ разное время въ даръ церкви царями Имеретіи или же князьями, за которыми состояли эти азнауры. Такихъ посредственно принадлежащихъ церкви крестьянъ считается въ губерніи 336 дымовъ. Церковь беретъ съ этихъ крестьянъ денежную повинность, саури, которая по характеру своему является какъ бы повинностью государственною. *Въ непосредственномъ* владѣніи имеретинской церкви считается:

Въ Кутаисскомъ уѣздѣ 3,007 дымовъ крестьянъ.

— Рачинскомъ — 645 — —

— Шаропанскомъ — 526 — —

\*) Таблица N 5-й.

Всего 4,178 крестьянскихъ дымовъ, расположенныхъ въ 193 селеніяхъ. Благосостояніе этихъ крестьянъ, по изслѣдованіямъ на мѣстѣ, подведено церковью подъ три разряда—высшій, средній и низшій; изъ нихъ къ первому разряду отнесено 2,756 дымовъ, къ среднему 799 и къ низшему или бѣднѣйшему 803 дыма.

Гурійская церковь также имѣетъ своихъ крестьянъ; въ 1864 году ихъ считалось 584 дыма, изъ которыхъ 494 отбывали повинности натурою, а прочіе 90 дымовъ оказывались несостоятельными и несли отчасти только личную службу.

Кромѣ посредственно и непосредственно зависимыхъ отъ церкви крестьянъ, она имѣетъ еще крестьянъ *обще съ частными владѣльцами* и пользуется правомъ полученія съ нихъ натуральныхъ повинностей и личнаго услуженія. Такими крестьянами владѣютъ монастыри Джручскій и Кацхинскій, а также пустыни Мгвимская и Ванкская. Въ 1860 году считалось за ними 845 крестьянскихъ дымовъ, исключительно въ уѣздахъ Рачинскомъ и Шаропанскомъ.

Итакъ церковныхъ крестьянъ въ Кутаисской губерніи, по тремъ категоріямъ ихъ зависимости отъ церкви, 5,943 дыма. Свѣдѣніями объ этихъ крестьянахъ мы обязаны особой комиссіи, назначенной на этотъ предметъ и дѣйствовавшей съ 1858 по 1860 годъ. Изъ описаній, составленныхъ этою комиссіею, кутаисскій статистическій комитетъ извлекъ данныя, хотя нѣсколько и неполныя, послужившія матеріаломъ для „вѣдомости церковнымъ крестьянамъ“ \*). По этой вѣдомости можно составить приблизительное понятіе о благосостояніи или экономическомъ бытѣ кутаисскихъ церковныхъ крестьянъ, которыхъ означено тамъ не 5,943 дыма, а только 4,739: цифра эта получилась отчасти отъ неполноты исчисленія крестьянъ, посредственно и непосредственно зависимыхъ отъ церкви, а больше отъ исключенія изъ общаго числа церковныхъ крестьянъ того ихъ количества, которое принадлежитъ церкви *обще съ частными владѣльцами*. Эти 4,739 дымовъ разбросаны по 230 селеніямъ и заключаютъ въ себѣ 37,205 душъ обою пола (18,861 мужч. и 18,344 женщины). У нихъ считается земли:

пахатной . . . . .	21,161 <sup>1</sup> / <sub>6</sub>	кцева **)
подъ садами и усадьбами . . . . .	10,533 <sup>1</sup> / <sub>2</sub>	—
подъ лѣсомъ . . . . .	14,332 <sup>5</sup> / <sub>12</sub>	—

Всего 46,027<sup>1</sup>/<sub>2</sub>

\*) Таблица N 6-й.

\*\*) Кцева=<sup>1</sup>/<sub>2</sub> десятины.

Сверхъ того приобрѣтено покупкой еще  $10,627\frac{17}{48}$  кцевъ, такъ что всей земли у церковныхъ крестьянъ  $56,653\frac{7}{16}$  кцевъ, что даетъ среднимъ числомъ на каждую душу пахатной земли 0,57 кцевы, а всей 1,52 кцевы. Скота у церковныхъ крестьянъ насчитано:

лошадей . . . . .	1,634
катеровъ и ословъ . . . . .	56
быковъ, коровъ и буй- воловъ . . . . .	15,372
овець и козь . . . . .	7,597
свиной . . . . .	12,020

Земли, состоящей подъ виноградниками, приходится на каждый дымъ  $2,22$  кцевы; добывается вина 195,989 кокъ, т. е. среднимъ числомъ по  $5,27$  какъ на одну душу\*). Шелку добывается  $3,853\frac{1}{2}$  фунта.

Всѣ повинности церковныхъ крестьянъ, денежные, натуральные и личные, предположено, по соглашенію св. Синода съ Кавказскимъ комитетомъ, отмѣнить и въ замѣнъ ихъ установить одно денежное обложеніе.

Что касается казенныхъ крестьянъ Кутаисской губерніи, то, сравнительно съ помѣщичьими и церковными, они составляютъ незначительный процентъ, за исключеніемъ однако Ахалцихскаго уѣзда, гдѣ живутъ лишь казенные крестьяне. Вотъ таблица, показывающая число ихъ въ 4-хъ остальныхъ уѣздахъ.

Въ Кутаисскомъ уѣздѣ 1,840 дымовъ.

— Рачинскомъ — 786 —

— Шарпанскомъ — 2,144 —

— Озургетскомъ — 1,368 —

Всего 6,138 —

Такъ какъ помѣщичьихъ крестьянъ въ этихъ же четырехъ уѣздахъ 24,136 дымовъ, да церковныхъ 5,943 дыма, всего 30,079, то казенные крестьяне составляютъ только  $\frac{1}{5}$  часть всего сельскаго податнаго сословія этихъ уѣздовъ, или же точнѣе  $20,4\%$ . Такъ что каждая тысяча сельскаго населенія этихъ уѣздовъ представить слѣдующій составъ:

помѣщичьихъ крестьянъ	599
казенныхъ	— 204
церковныхъ	— 197
	<hr/>
	1000

За то одинъ Ахалцихскій уѣздъ заключаетъ въ себѣ 5,687 дымовъ казенныхъ крестьянъ, т. е. немногимъ меньше, чѣмъ все количество казенныхъ

\*) Кока=30 бутыл.

крестьянъ прочихъ уѣздовъ. Крестьяне Ахалцихскаго уѣзда живутъ на 1) казенныхъ земляхъ и 2) на помѣщичьихъ; первыхъ считается 3,489 дымовъ, вторыхъ 2,198. Собственно коренныхъ родовыхъ дворянъ въ Ахалцихскомъ уѣздѣ нѣтъ; такъ называемые беки владѣютъ здѣсь землями, прибрѣтенными во время турецкаго владычества, а отчасти и послѣ; но земли ихъ заселены казенными крестьянами, отбывающими владѣльцамъ только оброкъ. По Высочайше утвержденному положенію кавказскаго комитета (8 Іюня 1851 года), въ Ахалцихскомъ уѣздѣ признаны землевладѣльцами во 1-хъ беки, владѣющіе землями по праву тапному, и *гафтлыки*, т. е. по праву полного распоряженія землею, и во 2-хъ, лица, владѣющіе землями по праву косріатному, т. е. по купчимъ крѣпостямъ, совершеннымъ прежде или послѣ открытія въ Ахалцихѣ русскаго управленія. За надѣль землею подъ хлѣбопашество, скотоводство, садоводство и огородничество, крестьяне отбываютъ въ пользу землевладѣльца повинность *багра* (десятая часть урожая всѣхъ произведеній земли) да кромѣ того полагается 6-ть дней рабочихъ въ пользу тогоже землевладѣльца: 1 на распашку его земель, 1 на посѣвъ, 2 на жатву и 2 дня на уборку и молотьбу.

Теперь обратимся къ окладамъ подымной подати для всего податнаго сословія по Кутаисской губерніи\*).

Оклады податей въ Кутаисской губерніи установлены для разныхъ уѣздовъ въ разное время; для Кутаисскаго, Рачинскаго и Шаропанскаго уѣздовъ въ 1845 году; для Ахалцихскаго въ 1843 году, а для Озургетскаго въ 1860 году. Для окладовъ, существующихъ съ 1843 и 1845 года, основаніемъ послужило переложеніе продуктовъ, вносившихся до этого времени, на деньги, при чемъ имѣлось въ виду, что повинности прежняго времени, т. е. до учрежденія русскаго управленія въ нынѣшней Кутаисской губерніи, основаны были на различіяхъ какъ производительности разныхъ участковъ земли, такъ и способовъ обработки почвы. Казенные крестьяне обложены податью отъ 6 до 2 руб. съ дыма, церковные отъ 2-хъ до 1 руб. и помѣщичьи по 1 руб. съ дыма\*\*). Средній окладъ съ крестьянскаго дыма въ 1864 году былъ по всей губерніи:

съ казеннаго . . .	4, 24 р.
— церковнаго . . .	1, 51 —
— помѣщичьяго . . .	1, 00 —

Вообще 2, 07

\*) Таблица N 2-й.

\*\*) Кромѣ 29 дымовъ—городскихъ, обложенныхъ по 2 руб.



Такими окладами обложено было дымовъ:

казенныхъ	14,798;	изъ нихъ городскихъ	2,973
церковныхъ	4,937	—	— 147
помѣщич.	21,491	—	— 29
Всѣхъ	41,226,	изъ нихъ городскихъ	3,149

Такъ что сумма всѣхъ окладовъ получится:

Съ казенныхъ	(14,798 × 4, 24)	— 62,693 р. 52 к.
— церковн.	(4,937 × 1, 51)	— 7,654 р. 87 к.
— помѣщич.	(21,491 × 1 )	— 21,491 р. —
		Всего 91,839 р. 39 к.

Впрочемъ, вычисленія, основанныя на таблицѣ N 2, должны оказаться не совсѣмъ точными, потому что по этой таблицѣ оказываются изъятыми отъ платежа окладовъ больше чѣмъ 4 т. дымовъ: въ ней не объяснено, почему подлежатъ окладу не 45,373 дыма податнаго сельскаго населенія, исчисленные по камеральному описанію 1864 года, а только 41,226 дымовъ. Тѣмъ не менѣе можно съ достовѣрностью полагать, что сумма окладныхъ сборовъ по всей Кутаисской губерніи очень близка къ суммѣ 100 тыс. руб.

Что касается до *земскихъ сборовъ*, то они разнятся въ величинѣ, смотря по уѣзду, восходя до 3 р. 25 к. и понижаясь до 1 р. съ дыма\*). А именно:

По Кутаисскому у.	11,485 дым.	вносятъ по 1 р. 60 к. съ дыма.
— Рачинскому	4,374	— — 1 р. 60 к. — —
— Шаропанск.	9,459	— — 1 р. 71 к. — —
— Озургетск.	7,072	— — 1 р. „ — —
— Ахалцихск.	5,688	— — 3 р. 25 к. — —

Или же среднимъ числомъ по всей губерніи 38,078 дымовъ сельскаго податнаго сословія вносятъ земскаго сбора по 1 руб. 76 к. съ дыма. Вся сумма такого сбора составитъ:

По Кутаисскому уѣзду	— 18,376 р. — „ —
— Рачинскому	— 6,998 р. 40 к.
— Шаропанскому	— 16,074 р. 89 к.
— Озургетскому	— 7,072 р. — „ —
— Ахалцихскому	— 18,488 р. — „ —
97,009 р. 29 к.	

Кромѣ того, въ теченіи времени съ 1860 по 1864 годъ, отбыты жителями Кутаисской губерніи натуральной повинности 1,120,400 пѣшихъ дней

\*) Таблица подъ лит. Г.

и 128,519 однодневныхъ аробъ на инженерныхъ сооруженіяхъ по дорогамъ Военно-Имеретинской, Военно-Осетинской, Ахалцихской и Сухумской. Среднимъ числомъ этой натуральной повинности приходилось на каждый дымъ 29,3 пѣшихъ дня и 3,3 однодневныхъ аробъ. Въ этотъ же періодъ времени (за 4 года) выставлено жителями Кутаисской губерніи, по открытымъ предписаніямъ губернскаго начальства, 15,451 подвода для сопровожденія воинскихъ командъ и арестантовъ. Эта повинность ложится неравномѣрно на уѣзды, то расположенные по этапнымъ трактамъ, то удаленные отъ нихъ: на долю Кутаисскаго уѣзда выпадаетъ наибольшее число партій, требующихъ подводъ; на долю Озургетскаго наименьшее, а Рачинскій вовсе не принималъ участія въ этой повинности. По всѣмъ же уѣздамъ повинность эта распредѣлялась такъ:

Кутаисскій уѣздъ	выставилъ	6631	подводу
Рачинскій	—	—	—
Шаропанскій	—	5271	—
Ахалцихскій	—	3348	—
Озургетскій	—	201	—
		15,451 *)	

Мы остановились только на главныхъ выводахъ, которые можно извлечь изъ таблицъ, составленныхъ членомъ-редакторомъ кутаисскаго статистическаго комитета и касающихся главнымъ образомъ податнаго сельскаго сословія губерніи. Благодаря повѣркѣ камеральнаго описанія, комитетъ приобрѣлъ довольно вѣрныя и разнообразныя данныя относительно главной массы губернскаго народонаселенія; остается пополнять ихъ преимущественно свѣдѣніями о высшихъ классахъ и въ особенности о высшемъ классѣ магометанскаго населенія Ахалцихскаго уѣзда. Трудъ редактора кутаисскаго статистическаго комитета, по составленію разбираемыхъ нами таблицъ, можетъ послужить для другихъ закавказскихъ комитетовъ указаніемъ на тѣ статистическія данныя, которыя требуютъ свода и группировки и, сведенныя, могутъ значительно облегчать занятія комитета при дальнѣйшей обработкѣ матеріала для составленія полнаго статистическаго описанія губерніи. Губернскія присутственныя мѣста въ архивахъ своихъ содержатъ множество указаній для рѣшенія мѣстныхъ административныхъ вопросовъ, и на обязанностяхъ редактора статистическихъ работъ лежитъ извлеченіе изъ этихъ архивовъ такихъ руководящихъ администрацію разбросанныхъ свѣдѣній. И въ этомъ разѣ нельзя пройти молчаніемъ еще трехъ таблицъ кутаисскаго статистическаго коми-

\*) Таблица подъ лит. Д.

тета, касающихся 1) уголовныхъ дѣлъ, производившихся въ Кутаисскомъ судѣ съ 1858—1862 года, 2) арестантовъ гражданскаго вѣдомства, содержащихся въ мѣстахъ заключенія Кутаисской губерніи съ 1859—1864 года, и 3) дѣлъ гражданскихъ, произведенныхъ въ 1860—1862 году въ Кутаисскомъ губернскомъ судѣ. Эти три таблицы составлены на основаніи отчетовъ губернскаго суда и по шнуровымъ именованнымъ документамъ тюремъ; можно пожалѣть только, что всѣ означенныя таблицы обнимаютъ небольшой періодъ времени и тѣмъ самымъ оказываются мало пригодными для положительныхъ выводовъ. Тѣмъ не менѣе однако, интересно остановиться на нѣкоторыхъ показаніяхъ этихъ таблицъ.

Въ теченіи 4-хъ лѣтъ (съ 1859—1862) всѣхъ вообще подсудимыхъ по уголовнымъ дѣламъ Кутаисской губерніи оказалось 1344 лица; о нихъ состоялось 858 дѣлъ; изъ состоявшихъ подъ судомъ судились: состоя на свободѣ, 876 мужчинъ и 22 женщины; находясь подъ стражею—429 мужчинъ и 17 женщинъ. Изъ нихъ:

оправдано . . . . .	363
освобождено по манифесту	42
осталось въ подозрѣніи	73
обращено въ нижнія ин- станціи . . . . .	601
приговорено къ нака- заніямъ . . . . .	172

Въ послѣднемъ числѣ находилось всего только 7 женщинъ, т. е. 4%. Вообще женщины Кутаисской губерніи рѣдко участвуютъ въ преступленіяхъ и рѣдко привлекаются къ отвѣтственности по суду. Подвергнувшіеся дѣйствительному наказанію приговорены были:

къ каторгѣ . . . . .	7
на поселеніе . . . . .	38
на житье въ отд. мѣстностяхъ . . . . .	22
въ арестантскія роты . . . . .	15
къ заключенію и др. наказаніямъ . . . . .	90
	<hr/>
	172

Подсудимые по роду преступленій распредѣлялись въ слѣдующихъ количествахъ:

	подсудимыхъ	--	опороченныхъ судомъ:
Въ порицаніи вѣры . . . . .	1	—	”
— святотатствѣ . . . . .	28	—	2

Въ лжеприсягѣ . . . . .	4	—	„
— подлогахъ . . . . .	15	—	7
— сопротивленіи распоряженіямъ правитель-			
ства . . . . .	83	—	29
— преступленіяхъ по слу-			
жбѣ . . . . .	13	—	6
— нарушеніи таможенныхъ уста-			
вовъ . . . . .	15	—	5
— бродяжничествѣ и укрывательствѣ бѣг-			
лыхъ . . . . .	44	—	23
— побужденіи къ ссорамъ и буй-			
ству . . . . .	13	—	„
— преступленіяхъ противъ поста-			
новленій о народномъ здра-			
віи . . . . .	36	—	6
— нарушеніи правилъ осторожности отъ			
пожаровъ . . . . .	25	—	1
— преступленіяхъ противъ общественной			
нравственности . . . . .	69	—	20
— преступленіяхъ противъ законовъ о			
состояніи . . . . .	71	—	9
— смертоубійствѣ , . . . .	112	—	20
— нанесеніи ранъ, увѣчья и другихъ			
поврежденій . . . . .	83	—	32
— преступленіяхъ противъ чести и цѣломудрія			
женщинъ . . . . .	6	—	1
— личныхъ оскорбленіяхъ . . . . .	53	—	5
— нападеніи съ насиліемъ и цѣлю			
грабежа . . . . .	132	—	17
— воровствѣ-кражѣ . . . . .	486	—	95
— воровствѣ-мошенни-			
чествѣ . . . . .	33	—	5
— преступленіяхъ противъ			
брака . . . . .	17	—	4
— присвоеніи чрезъ подлогъ чужаго недвижимаго			
имущества . . . . .	1	—	„

Итакъ изъ 1344 лицъ, привлеченныхъ къ суду, только 287 опорочены были судомъ, т. е.  $21,3\%$ , а подверглись дѣйствительному наказанію всего 172 лица или же  $12,7\%$ . Среднимъ числомъ въ одинъ годъ оказывались привлеченными къ суду 338 лицъ \*), изъ которыхъ только 72 опорочивались судомъ, а изъ послѣднихъ 43 несли и дѣйствительное наказаніе. Принимая цифру общаго населенія губерніи ровно въ 400 т. д. об. пола, получимъ, что во всей губерніи привлекался къ суду ежегодно 1 изъ 1183, опорочивался судомъ 1 изъ 5555 и присуждался къ дѣйствительному наказанію 1 изъ 9302. Такія данныя уголовной статистики могли бы свидѣтельствовать какъ нельзя больше за высокую степень народной нравственности, если бы, съ другой стороны, имѣлись факты, на которыхъ можно было бы утверждать, что отъ мѣстнаго уголовного суда не ускользали многіе случаи уголовныхъ преступленій и что судебные приговоры были вполне справедливы и легальны. Въ Пруссіи, напр., особенно въ Рейнской ея провинціи, гдѣ дѣйствуетъ весьма строгое уголовное законодательство, и тамъ 1 обвиненный приходится меньше чѣмъ на 4 т. общаго населенія. Между тѣмъ, по Кутаисской губерніи, имѣются нѣкоторыя данныя, по которымъ можно заключать и о нѣкоторой степени несовершенства мѣстнаго уголовного суда. Такъ, изъ 885 дѣлъ, совершенныхъ въ 4 года въ губернскомъ судѣ, восходили въ правительствующій сенатъ 64, изъ которыхъ утверждено 42, отмѣнено частію 10 и отмѣнено совершенно 12, т. е. высшая судебная инстанція нашла несостоятельными больше  $\frac{1}{3}$  восходившихъ на ея кассацію приговоровъ мѣстнаго суда.

Преобладающими преступленіями въ губерніи оказываются: 1) воровство-кража, 2) грабежъ, 3) убійство, 4) нанесеніе ранъ и увѣчья, 5) сопротивленіе распоряженіямъ правительства 9), бродяжничество, — словомъ такія преступленія, которыя характеризуютъ собою весьма слабую степень гражданскаго развитія. Съ другой стороны, замѣчается весьма мало преступленій такого рода, которыя (по крайней мѣрѣ въ Европѣ) являются неразлучными спутниками оцивилизованнаго общества: мошенничество, разнаго рода подлоги, преступленія противъ брака и пр. имѣютъ представителями своими весьма незначительныя цифры. Замѣчательно еще, что на 400 т. населенія въ теченіи 4 лѣтъ пришлось всего лишь одно самоубійство!

Вѣдомость объ арестантахъ гражданскаго вѣдомства за шесть лѣтъ (съ

---

\*) По свѣдѣніямъ за послѣдующіе годы цифра эта нѣсколько повысилась, а именно: въ 1864 году подсудимыхъ было: на свободѣ 378, подъ стражею 127; въ 1865 году на свободѣ 349, подъ стражею 114. Изъ содержавшихся подъ стражею  $\frac{1}{3}$  принадлежала къ дворянскому сословію.

1859—1864 г) \*), составленная по шнуровымъ именнымъ документамъ тюремъ Кутаисской губерніи, представляетъ также нѣсколько интересныхъ данныхъ.

Въ 4 городскихъ тюрьмахъ (въ Кутаисѣ, Озургетахъ, Ахалцихъ и Ахалкалакахъ) въ теченіи 9 лѣтъ содержалось 1848 арестантовъ, въ томъ числѣ въ кутаисской тюрьмѣ содержались арестанты Мингрелии и Абхазіи, дѣла которыхъ поступаютъ въ кутаисскій губернскій судъ для рѣшенія, а также пересылочные арестанты (ежегодно среднимъ числомъ отъ 80 до 100 чело-вѣкъ). Изъ всего числа арестантовъ было:

князей . . . . .	43
дворянъ . . . . .	297
прочихъ сословій	1508
	<hr/>
	1848

Принимая дворянское населеніе губерніи въ 25 т. чело-вѣкъ, а населеніе прочихъ сословій въ 376 т., получимъ, что изъ 73 дворянъ за эти шесть лѣтъ непремѣнно *одинъ* состоялъ арестованнымъ, тогда какъ въ прочихъ сословіяхъ *одинъ* арестантъ приходился на 248 свободныхъ лицъ.

Въ Кутаисской губерніи нѣтъ попечительнаго комитета о тюрьмахъ, а послѣднія устроены не по правиламъ тюремной архитектуры и помѣщаются частію въ зданіяхъ, нанимаемыхъ у частныхъ лицъ (въ Кутаисѣ), частію въ военныхъ гаубтвахтахъ (въ Озургетахъ, Ахалцихъ и Ахалкалакахъ). Этимъ можетъ быть объясняема значительная степень заболѣваемости и смертности между арестантами:

*Изъ 1848 чело-вѣкъ арестованныхъ переболѣло 1504 и умерло 123, т. е. заболѣвалъ почти каждый, а умиралъ одинъ изъ пятнадцати.* При этомъ нужно взять еще во вниманіе, что изъ числа умершихъ на первомъ году заключенія было 58 лицъ, на 2-мъ году заключенія 65, да кромѣ того замѣчено, что весьма часто смерть постигала арестованныхъ въ скорости послѣ ихъ освобожденія изъ тюрьмы. Изъ князей умерло 6, а переболѣли всѣ: значить умиралъ 1 изъ 7; изъ дворянъ умерло 27, т. е. 1 изъ 11, а случаевъ заболѣваемости послѣдовало 358 на 297 лицъ; изъ лицъ прочихъ сословій заболѣвали не всѣ (1101 случай болѣзни на 1508 лицъ), а умиралъ одинъ изъ 16,7. Вотъ замѣчанія „таблицъ“ по поводу такой сильной степени заболѣваемости и смертности между арестантами: „Причиною болѣзненныхъ страданій арестантовъ (служать): скверный воздухъ въ палатахъ, недостатокъ освѣженія на дворѣ, нечисто-плотность и весьма скудное для крестьянъ кормовое

\*) Таблица подъ лит. Б.

денежное довольствіе, не дѣйствительное на дѣлѣ, такъ какъ пользованіе въ военномъ госпиталѣ комисаріатомъ обходится несравненно дороже чѣмъ усиленный расходъ на болѣе удовлетворительное кормовое содержаніе“.

Переходимъ теперь къ обзорѣню дальнѣйшей дѣятельности кутаисскаго статистическаго комитета. Данныя для этого заключаются въ журналѣ его засѣданія 12 мая 1866 года. Это было *второе* засѣданіе комитета со времени его открытія, и такъ какъ первое происходило 29 ноября 1863 г., то, слѣдовательно, второе послѣдовало черезъ два съ половиною года. Журналъ послѣдняго засѣданія заключаетъ въ себѣ 1) отчетъ комитета за прежнее время и 2) изложеніе тѣхъ занятій, къ которымъ комитетъ считаетъ нужнымъ приступить въ 1866 году. Съ первою половиною журнала мы уже познакомились, разбирая всѣ данныя по статистикѣ податнаго сословія Кутаисской губерніи и указывая на таблицы, составленныя бывшимъ членомъ-редакторомъ комитета, г. Фонъ—Валькъ; остается упомянуть о трудахъ его, еще не оконченныхъ или-же оставшихся въ архивѣ комитета, какъ статистическій матеріалъ, \*) да кромѣ того любопытно взглянуть на денежные средства комитета, въ теченіи 1863—66 г.

Кромѣ штатнаго содержанія члену-редактору, истрчивалось ежегодно 440 рубл. на канцелярскіе расходы и 300 р. на прогоны; изъ этихъ послѣднихъ денегъ употреблено на обзаведеніе комитета мебелью 222 р. 50 коп. и на покупку книгъ всего 23 р. 27 к.

\*) Эти работы слѣдующія: собраны а) списки населенныхъ мѣстностей Кутаисской губерніи, б) основанія нынѣ дѣйствующей въ Закавказкомъ краѣ податной системы, в) свѣдѣнія о кутаисской гимназій съ 1854 года и о сельскихъ школахъ съ 1862 года, г) свѣдѣнія о казенныхъ зданіяхъ въ губерніи, д) свѣдѣнія о билетахъ, безденежно выдаваемыхъ вмѣсто плакатныхъ паспортовъ съ 1862 г., е) свѣдѣнія о проданныхъ земельныхъ угодьяхъ съ 1858 г., ж) свѣдѣнія о минеральныхъ водахъ въ губерніи, з) о числѣ католиковъ въ губерніи съ 1864 г.; всѣ эти свѣдѣнія еще не получили обработки.

Наконецъ есть въ дѣлахъ комитета свѣдѣнія, еще неполныя, и) о мелкихъ промышленныхъ заведеніяхъ въ губерніи; тутъ не достаесть свѣдѣній о Кутаисѣ, Озургетахъ, Ахалцихѣ и всемъ Ахалцихскомъ уѣздѣ; онѣ собирались въ 1864 г.; к) свѣдѣнія о лицахъ, получающихъ въ Кутаисской губерніи пенсіи внѣ правилъ пенсіоннаго устава: есть свѣдѣнія только отъ озургетскаго уѣзднаго начальника; л) статистическія свѣдѣнія о городскихъ поселеніяхъ въ губерніи: онѣ относятся къ 1864 году; тутъ недостаесть свѣдѣній о Кутаисѣ. Изъ членовъ комитета принимали участіе въ статистическихъ трудахъ: а) князь М. О. Тумановъ; онъ доставилъ комитету историческій обзоръ видовъ управленія разныхъ частей края, входящихъ въ составъ Кутаисской губерніи, и б) г. Юрковскій: онъ сообщилъ свѣдѣнія о лѣсахъ Кутаисской губерніи.

Вторая часть журнала заключаетъ въ себѣ собственно записку новаго члена-редактора, г. Добровольскаго, о тѣхъ измѣненіяхъ и дополненіяхъ въ программѣ кутаисскаго комитета, на которыя указываетъ болѣе чѣмъ двухъ-лѣтній опытъ минувшей его дѣятельности. Такъ какъ эта записка не была нигдѣ опубликована, то считаемъ нелишнимъ сдѣлать изъ нея существенныя извлеченія.

1) Измѣненія требуются главнѣйше въ установленіи объема свѣдѣній о фабрикахъ и заводахъ.

Въ законахъ не означено яснаго разграниченія фабрикъ и заводовъ отъ мелкихъ промысловъ, которые доставляютъ тѣ же продукты какъ фабрики и заводы, а потому здѣшнимъ комитетомъ было положено собирать свѣдѣнія и вносить въ вѣдомость о фабрикахъ и заводахъ тѣ только изъ нихъ, размѣры которыхъ подвергаютъ хозяевъ ихъ платѣ гильдейскихъ денегъ, именно: фабрики или заводы, имѣющіе свыше 16 работниковъ, или приводимые въ движеніе паромъ либо силою воды. Но въ ряду свѣдѣній, которыя должны доставляться центральному статистическому комитету, требуются данныя и о ремесленникахъ, значитъ свѣдѣнія о фабрикахъ и заводахъ нужны не для сниска, но для означенія производительныхъ силъ губерніи.

Русскіе статистическіе комитеты въ своихъ срочныхъ трудахъ помещаютъ свѣдѣнія о фабрикахъ и заводахъ и такихъ, размѣры которыхъ гораздо меньше, чѣмъ указанный здѣшнимъ комитетомъ.

Въ Кутаисской губерніи значится по вѣдомостямъ только одинъ заводъ—это винокуренный; есть въ губерніи и другіе заводы, но такъ какъ размѣры ихъ ниже того, какой комитетъ принялъ для сказанной рубрики, то они не вносились въ статистическія вѣдомости и такимъ образомъ далеко не выражалась производительность губерніи въ этомъ отношеніи.

2) Главнымъ назначеніемъ статистическихъ комитетовъ признано установленіе по каждой губерніи правильнѣйшихъ способовъ собранія точныхъ статистическихъ свѣдѣній, повѣрка и обработка этихъ свѣдѣній.

Въ программѣ здѣшняго комитета далеко не исчерпанъ еще вопросъ объ установленіи правильнѣйшихъ способовъ собранія свѣдѣній по здѣшнему краю; въ ней обстоятельно указаны какъ тѣ учрежденія, у которыхъ есть статистическіе документы либо свѣдѣнія въ дѣлахъ, такъ и тѣ, которыя по закону обязаны собирать и имѣть статистическія свѣдѣнія; оказывается, что непосредственными собирателями статистическихъ свѣдѣній въ большей части случаевъ служатъ городскія и земскія полиціи и отъ нихъ комитетъ требуетъ не менѣе 14 родовъ свѣдѣній, а они доставляютъ и того больше. При этомъ программа не разъяснила вопросовъ: 1) какъ сдѣлать точнымъ, однообразнымъ



и вмѣстѣ легкимъ трудъ собирателей свѣдѣній? 2) по какимъ отдѣламъ населенія записывать первоначальныя данныя: по уѣздамъ-ли, по дымамъ-ли?

Въ формахъ статистическаго отчета требуется, чтобы первоначальныя данныя были записаны отдѣльно въ городахъ по кварталамъ, въ уѣздахъ по станамъ (соотвѣтствуютъ здѣшнимъ участкамъ). Въ свѣдѣніяхъ для земской смѣты данныя по закону должны быть записаны по каждой заселенной мѣстности. Нѣкоторые изъ статистическихъ комитетовъ заявили о необходимости подворныхъ описей, гдѣ данныя вносятся отдѣльно по каждому дому; здѣсь такъ составляется камеральное описаніе, и такъ же составлено описаніе церковныхъ имуществъ.

3) Наконецъ далеко еще не уясненъ вопросъ о повѣркѣ статистическихъ данныхъ; самое размѣщеніе здѣсь данныхъ по уѣздамъ и даже по участкамъ не даетъ ни ручательства въ вѣрности составленія ихъ, ни удобствъ сравнивать ихъ при разнообразіи мѣстностей въ краѣ. Полагаются, какъ средства собиранія и повѣрки данныхъ, статистическія изслѣдованія по порученію комитета. Русскіе комитеты пользуются этимъ статистическимъ способомъ собиранія, пополненія и повѣрки свѣдѣній. Здѣсь еще не возникало вопроса о возможности и пользѣ такихъ изслѣдованій для мѣстной статистики.

На эти три пункта записки члена-редактора послѣдовало комитетское опредѣленіе въ слѣдующихъ существенныхъ чертахъ:

1) Въ собираніи свѣдѣній о фабрикахъ и заводахъ не ограничиваться тѣми только заведеніями, размѣръ которыхъ указанъ въ программѣ; но, чтобы и мелкія промышленныя заведенія (домашнее производство) не попадали въ рубрику фабрикъ и заводовъ, вносить въ вѣдомость тѣ только промышленныя техническія предпріятія, которыя 1) существуютъ независимо отъ хозяйства предпринимателя и 2) на которыхъ число рабочихъ не менѣе 5. Эти два признака съ одной стороны указываютъ на затрату такого оборотнаго капитала, съ которымъ предприниматель въ здѣшнемъ краѣ можетъ существовать безбѣдно, и съ другой,—даютъ предпріятію уже такіе размѣры, которые не возможны при домашнемъ производствѣ; такимъ образомъ войдутъ въ эту рубрику здѣшніе заводы кирпичные, гончарные, кожевенные, мыловаренные, свѣчныя, шелкомотальные и проч.

2) Чтобы сдѣлать точнымъ, однообразнымъ и легкимъ трудъ собирателей статистическихъ данныхъ, бездмездно снабжать ихъ печатными на русскомъ и мѣстномъ языкѣ бланками изъ комитета. Для уясненія, по какимъ отдѣламъ населенія слѣдуетъ записывать первоначальныя данныя, которыя будутъ собираемы нарочито комитетомъ,—надобно принять въ соображеніе, что запись данныхъ по дымамъ самая лучшая; но она не примѣнима здѣсь

при административныхъ и земскихъ средствахъ края; запись по участкамъ сама по себѣ не даетъ обезпеченій въ вѣрности данныхъ и не представляетъ удобствъ къ повѣркѣ; запись данныхъ по селеніямъ пока лучше всего удовлетворяетъ требованіямъ, а для земской смѣты она обязательна по закону: по этому собиратели статистическихъ свѣдѣній должны записывать первоначальныя данныя по селеніямъ, а въ селеніяхъ очень большихъ и раскинутыхъ на огромное пространство—по естественнымъ отдѣламъ селеній (для удобства повѣрки и поправки данныхъ). А вообще при назначеніи каждаго статистическаго изслѣдованія комитету рѣшать: а) какія предосторожности принимать, чтобы собраніе статистическихъ данныхъ не возбудило превратныхъ толковъ въ народѣ объ увеличеніи налоговъ и т. д. (это требованіе поставлено въ обязанность закавказскимъ комитетамъ); б) къ кому обратиться за сообщеніемъ и собираніемъ первоначальныхъ данныхъ; в) бланками определять подробности требующихся свѣдѣній; г) какое время выбирать для собиранія свѣдѣній и какой срокъ для выполненія, и наконецъ д) чрезъ какіе періоды времени повторять то-же самое собраніе свѣдѣній.

3) Установленные теперь комитетомъ способы собиранія свѣдѣній обезпечиваютъ до нѣкоторой степени если ужъ не вѣрность, то приблизительность первоначальныхъ данныхъ; при этомъ возможно сравненіе данныхъ, какъ способъ повѣрки. Независимо отъ этого члены комитета примутъ на себя трудъ указывать добросовѣстныхъ и знающихъ сельскихъ жителей и къ нимъ отправлять собранныя данныя, чтобы повѣряли и, если нужно, исправляли ихъ.

На докладъ члена-редактора, что кутаисскій комитетъ до сихъ поръ еще не составлялъ статистическаго отчета для центрального статистическаго комитета по неизмѣнно свѣдѣній о числѣ жителей по сословіямъ (а именно о дворянахъ и военныхъ), послѣдовало опредѣленіе: „къ слѣдующему году собрать свѣдѣнія для таблицъ, которыя требуется представлять центральному статистическому комитету; за свѣдѣніями о числѣ дворянъ (въ томъ числѣ и азнауровъ) обратиться опять къ дворянскому депутатскому собранію; оно имѣетъ случай собрать эти свѣдѣнія удобнѣе въ настоящее время, чѣмъ прежде, если найдетъ возможнымъ вызвать на это дѣло тѣ коммисіи, которыя будутъ опредѣлять и выдавать свидѣтельство каждому помѣщику на вознагражденіе за бывшихъ крестьянъ ихъ (при этомъ кутаисскій казначей А. Сакиллари предъявилъ комитету свою готовность записать свѣдѣнія о числѣ душъ въ каждомъ семействѣ предъявителя помянутаго свидѣтельства). Статистическому комитету желательно имѣть свѣдѣнія о численности дворянства по слѣдующей формѣ: по каждому селенію особо записать въ первой графѣ имена и фамиліи домохозяевъ, число семействъ князей, дворянъ и

азнауровъ, въ семействахъ число душъ муж. и женскаго пола и число состоящихъ на службѣ. 2) За данными о числѣ жителей военныхъ сословій обратиться къ мѣстамъ и лицамъ, у которыхъ ведутся свѣдѣнія объ нихъ“.

На докладъ члена-редактора о необходимости приготовить данныя для новой земской смѣты, долженствующей войти въ дѣйствіе по земскимъ повинностямъ съ 1868 года, послѣдовало опредѣленіе: 1) поручить члену-редактору заняться составленіемъ статистическаго списка селеній; 2) о благосостояніи селеній собрать слѣдующія свѣдѣнія: а) о количествѣ садовъ и земли подъ ними, б) о количествѣ виноградниковъ моглари и даблари и земли подъ ними, в) о количествѣ всей пахатной земли и сколько обрабатывается ея въ одинъ годъ, г) о числѣ лошадей и катеровъ вмѣстѣ, о числѣ ословъ, д) о числѣ рабочихъ воловъ, е) о числѣ крупнаго рогатаго скота, ж) овецъ, з) козъ, і) свиней,—въ примѣчаніяхъ объяснить: а) сколько родится кукурузы или другаго господствующаго хлѣба на кцевѣ, б) занимаются ли въ селеніи какъ особой промышленностью огородами, посѣвомъ картофеля, хлопчатка, разведеніемъ табаку, в) сколько пчеловодствъ и сколько ульевъ у нихъ, г) гдѣ пасутъ скотъ лѣтомъ и какъ продовольствуютъ его зимою, т. е. имѣютъ ли особо лѣтнія и зимнія пастбища, д) сколько верстъ отъ селенія до ближайшаго базара, на чемъ возятся тяжести, и на какую часть года ѣзда прекращается или бываетъ очень затруднительна. Эти свѣдѣнія касаются все такихъ предметовъ, о которыхъ въ селеніяхъ не могутъ не знать сосѣди другъ о другѣ; вмѣсто того чтобы полиція или добывала или по соображенію выставяла такія свѣдѣнія, лучше всего выказать довѣріе къ старшинамъ и извѣстнымъ по прямотѣ и честности лицамъ, и черезъ нихъ собрать сказанныя свѣдѣнія, для чего раздать имъ бланки въ Имеретіи, Гуріи и Рачѣ на русскомъ языкѣ съ подстрочнымъ грузинскимъ переводомъ, а въ Ахалцихскомъ уѣздѣ на русскомъ съ турецкимъ переводомъ. Старшины внесутъ требуемыя свѣдѣнія въ эти бланки. Въ селеніяхъ большихъ и неразбросанныхъ не трудно собрать такія свѣдѣнія; что же касается сель, раскинутыхъ на большое пространство, то подѣлить ихъ на естественные отдѣлы и въ каждомъ особо записать данныя. При приѣмѣ бланковъ отъ старшинъ повѣрить выставленные числа спросомъ ихъ же о каждомъ дымѣ по списку дымовъ или камеральному описанію. 4) Раздачу бланковъ и приѣмъ ихъ отъ старшинъ возложить въ Ахалцихскомъ уѣздѣ на земскую полицію; въ прочихъ уѣздахъ на земскую полицію и мировыхъ посредниковъ, предоставивъ имъ самимъ согласиться, какъ распределить этотъ трудъ между собою. 5) Земская полиція по каждому участку внесетъ изъ бланковъ свѣдѣнія въ вѣдомость, запишетъ, какъ эти

свѣдѣнія значатся въ бланкахъ, и вѣдомости вмѣстѣ съ бланками представить въ статистическій комитетъ. Срокъ для собранія свѣдѣній и доставки ихъ комитету полагается съ 1 сентября по 1 января 1867 года. 6) Какъ вѣдомость, такъ и бланки съ свѣдѣніями возвратить изъ комитета для храненія и употребленія земскимъ полиціямъ, гдѣ они будутъ служить основаніемъ при составленіи таблицъ, свѣдѣній и соображеній по этимъ предметамъ. 7) Для заблаговременнаго заготовленія бланковъ отнестись въ департаментъ общихъ дѣлъ, а по полученіи ихъ препроводить къ уѣзднымъ начальникамъ и возложить на нихъ распоряженіе всѣмъ этимъ дѣломъ. 8) Свѣдѣнія о благосостояніи каждой населенной мѣстности требуются закономъ, но чтобы собраніе ихъ шло успѣшно, не возбуждая превратныхъ толковъ въ народѣ, — возложить на отвѣтственность полицій уяснить старшинамъ и вообще тѣмъ лицамъ, къ кому полиціи обратятся, что вѣрность этихъ свѣдѣній нужна не только правительству, но и для интересовъ самаго народа, какъ по равномерной раскладкѣ земскихъ повинностей, такъ и по принятіи мѣръ для развитія благосостоянія въ губерніи.

Комитетъ не обольщаль себя надеждой, что этимъ путемъ онъ получитъ безусловно вѣрныя и точныя данныя, но онъ имѣлъ увѣренность, что эти данныя будутъ гораздо лучше тѣхъ, которыми земскія полиціи обходятся до настоящаго времени, и во всякомъ случаѣ нравственная отвѣтственность за свѣдѣнія и послѣдствія ихъ падаетъ и на самое населеніе. Такъ какъ предметы сказанныхъ свѣдѣній мало измѣнчивы и выразятся некрупными числами по каждому селенію, то есть удобство въ теченіи времени повѣрять и пополнять данныя. При этомъ дѣйствительный членъ Юрковскій заявилъ, что онъ приметъ участіе къ повѣркѣ, имѣя къ тому удобство при частыхъ случаяхъ своихъ поѣздокъ въ губерніи по дѣламъ лѣснаго вѣдомства; непрѣмный членъ К. Гагемейстеръ обѣщаль начертить карту въ 3-хъ верстномъ масштабѣ для внесенія въ нее селеній по систематическому списку селеній.

Благодаря такому опредѣленію, можно надѣяться на составленіе кутаисскимъ статистическимъ комитетомъ списка населенныхъ мѣстъ Кутаисской губерніи (всѣхъ ихъ считается 904, изъ которыхъ въ Ахалцихскомъ уѣздѣ 308, а въ Имеретіи и Гуріи 596), при чемъ не будетъ упущено изъ вида обозначеніе благосостоянія каждой населенной мѣстности. Изъ доклада члена-редактора можно видѣть и тотъ планъ этой важной статистической работы, которому признано за лучшее слѣдовать: „въ Россіи — сказано въ докладѣ — для распредѣленія мѣстностей въ спискахъ приняты дороги за тѣ линіи, около которыхъ размѣщаются всѣ селенія; здѣсь въ камеральномъ описаніи селенія расположены въ алфавитномъ порядкѣ. Алфавитный порядокъ слишкомъ

искусственъ, онъ не выражаетъ никакихъ отношеній между селеніями, только облегчаетъ отыскивать ихъ въ вѣдомости; линіи дорогъ измѣнчивы и тоже до извѣстной степени искусственны (и здѣсь есть списки населенныхъ мѣстностей, составленные въ 1859 году: старались располагать селенія по дорогамъ, но не мало есть и помѣщенныхъ безъ порядка). Орографія губерніи представляетъ самыя естественныя и неизмѣнныя линіи, около которыхъ расположены долины, ущелья, нагорныя плоскости; это рѣки, рѣчки и ручьи; списокъ селеній, размѣщенныхъ по этимъ линіямъ, представитъ самую естественную и неизмѣнную систему, хотя составленіе его представитъ само по себѣ обширный географическій и статистическій трудъ, за то уже не будетъ надобности повторять его.

Кромѣ всего изложеннаго, въ засѣданіи кутаискаго комитета 12 мая предположено продолжать собраніе тѣхъ свѣдѣній, которыя отчасти уже имѣются въ комитетѣ и относятся къ предметамъ несрочныхъ его занятій, какъ-то: 1) свѣдѣнія о духанахъ и разныхъ промышленныхъ заведеніяхъ отдѣльно по каждому селенію, 2) списки лицамъ (изъ туземцевъ), получающимъ пенсіи отъ правительства внѣ правилъ пенсіоннаго устава, и 3) списки чиновникамъ, служащимъ по гражданскому вѣдомству. О послѣдней работѣ членъ-редакторъ доложилъ слѣдующее: „статистическій комитетъ собираетъ свѣдѣнія, касающіяся податнаго населенія, озабочивается полученіемъ свѣдѣній о дворянствѣ, а между тѣмъ у него вовсе нѣтъ никакихъ данныхъ о служащихъ по гражданскому вѣдомству; краткій поименный списокъ чиновниковъ и писцовъ какъ штатныхъ такъ и вольнонаемныхъ по каждому вѣдомству представилъ бы собою тѣ средства, какими располагаетъ мѣстная администрація; для этого въ списокѣ требуется означать: 1) имя и фамилію чиновника и содержаніе, получаемое имъ, вѣроисповѣданіе, 2) губернію, откуда родомъ, 3) количество недвижимаго имущества (вообще его самого и жены его), 4) гдѣ обучался и кончилъ-ли курсъ, 5) были-ли подъ судомъ и сколько разъ, 6) холостъ или женатъ, въ послѣднемъ случаѣ число душъ въ семействѣ.

Наконецъ поручено члену-редактору приготовить проектъ счисленія жителей въ городахъ Кутаисской губерніи, по поводу слѣдующихъ соображеній, высказанныхъ въ докладѣ члена-редактора: „особое значеніе городовъ въ странѣ вынуждаетъ обращаться по временамъ къ производству счисленія фактическаго населенія въ нихъ; для этого счисленіе производится въ одинъ день и записывается все населеніе въ городѣ, какъ коренное, такъ и временное, при этомъ показываются и занятія населенія. Въ Кутаисской губерніи не бывало такого счисленія; поводомъ къ нему служить, кромѣ важности самаго дѣла, и требованіе статистическаго описанія городовъ губерніи, пере-

данное главнымъ управленіемъ еще въ 1864 г. (до сихъ поръ невыполненное). Временемъ для такого однодневнаго счисленія слѣдуетъ выбрать зимній мѣсяць, когда населеніе усядется на мѣстѣ“.

Счисленіе народонаселенія г. Кутаиса состоялось 11 декабря 1866 г. и объ этомъ событіи заявлено было въ газ. „Кавказъ“ (1867 г. N 4) слѣдующее: „Въ 1866 году населеніе г. Кутаиса было показано полиціею въ 2200 муж. пол. и 2007 жен. пол. Очевидная несообразность этого числа съ видимымъ количествомъ населенія ставила въ затрудненіе мѣстную администрацію и потому г. гражданскій губернаторъ призналъ крайне необходимымъ опредѣлить число жителей города. Для удовлетворенія этой насущной потребности, статистическій комитетъ произвелъ однодневное народосчисленіе по Кутаису 11 прошлаго декабря истребованіемъ отъ домовладѣльцевъ и хозяевъ квартиръ свѣдѣній на бланкахъ, розданныхъ комитетомъ. Для счисленія городъ былъ раздѣленъ на 12 участковъ; гражданскій губернаторъ, вице-губернаторъ и 10 членовъ комитета приняли по участку для управленія народосчисленіемъ, а для раздачи бланковъ, пособія при записи въ нихъ свѣдѣній и сбора бланковъ пригласили въ счетчики извѣстныхъ изъ лицъ, по преимуществу изъ мѣстныхъ уроженцевъ. Для обезпеченія успѣха завѣдывавшіе участками города и счетчики составили списки домовъ, прежде чѣмъ были розданы бланки; этимъ между прочимъ опредѣлилось дѣйствительное число домовъ въ городѣ, чего тоже навѣрное не знали до сихъ поръ. Благодаря безмездной и усердной дѣятельности счетчиковъ, а также возможному довѣрію мѣстнаго населенія, однодневное народосчисленіе г. Кутаиса удалось, и свѣдѣнія, полученные этимъ путемъ, дадутъ отвѣты на многіе капитальные вопросы. Одновременно съ раздачею бланковъ по домамъ были истребованы свѣдѣнія отъ начальствъ мѣстныхъ войскъ и общественныхъ заведеній; всѣ начальствующія лица съ истинно-просвѣщенной готовностью сообщили комитету нужныя свѣдѣнія.“

По однодневному народосчисленію въ бланкахъ записано жителей въ г. Кутаисѣ: живущихъ въ частныхъ домахъ 5433 муж., 3346 жен. п., живущихъ въ казенныхъ и нанимаемыхъ отъ казны домахъ (по преимуществу нижнихъ военныхъ чиновъ) 2927 муж., 101 жен. пола, а всего 11,807 душъ“.

Безъ сомнѣнія, всѣ предположенія, высказанныя кутаисскимъ комитетомъ въ послѣднемъ его засѣданіи, есть еще дѣло будущаго; сужденіе о нихъ можетъ быть окончательно высказано только на основаніи самого выполненія этого дѣла. Но и теперь, судя то той неспѣшности, съ какою ведется работа кутаисскаго комитета, можно разсчитывать на значительный успѣхъ его предположеній. Мы употребили слово *неспѣшность* не въ смыслѣ медленности, про-

исходящей въ слѣдствіе недѣятельности, а именно въ смыслѣ осмотрительности и осторожности какъ въ дѣлѣ добыванія надежнаго статистическаго матеріала, такъ и въ извлеченіи изъ него выводовъ. Статистическія работы помогаютъ администраціи не количествомъ своихъ данныхъ, а ихъ качествомъ. На этомъ основаніи нечего спѣшить представленіемъ по обязанности такихъ числовыхъ показаній, въ которыхъ приходится сильно сомнѣваться. И потому вовсе не бѣда, что кутаисскій комитетъ медлитъ до сихъ поръ составленіемъ таблицъ, для наполненія которыхъ нѣтъ еще подъ его руками положительныхъ данныхъ; гораздо хуже спѣшить въ этомъ дѣлѣ, наполняя таблицы произвольными или-же нисколько не проверенными цифрами и вводя чрезъ это легковѣрныхъ въ заблужденіе. Весьма было-бы желательно, чтобъ каждый статистическій комитетъ усвоилъ такой характеръ неспѣшности своихъ работъ: тогда-бы на нихъ можно было полагаться. — Съ другой стороны, если уже настoitъ надобность выставить въ извѣстной таблицѣ или въ извѣстной ея графѣ ненадежную и не проверенную цифру, то желательно, чтобъ искренно она была оговорена, на сколько ей вѣритъ самъ комитетъ и какія причины ея ненадежности. Тогда-бы статистическія работы рѣшительно не представляли изъ себя игры въ цифры. И хотя разсмотрѣнныя нами таблицы кутаисскаго комитета обнимаютъ собою гораздо меньшую сферу статистическихъ данныхъ, чѣмъ таблицы другихъ комитетовъ, представленныя въ срокъ и въ надлежащей формѣ; однако мы отдаемъ предпочтеніе первымъ предъ послѣдними, именно за ихъ качество. Дѣло собиранія вѣрныхъ статистическихъ данныхъ—дѣло весьма трудное, а для нашего края и весьма новое: по этому представленіе статистическихъ свѣдѣній въ срокъ и въ надлежащей формѣ, безъ указанія однако на степень достовѣрности этихъ свѣдѣній,—вовсе не служить рекомендаціей успѣшности, а скорѣе—безполезной спѣшности въ такомъ дѣлѣ, которое на столько уже уяснилось, что рѣдко кого можетъ ввести въ пріятное заблужденіе на счетъ обладанія дѣйствительнымъ, а не фальшивымъ сокровищемъ статистическихъ цифръ... \*)

---

\*) Послѣ того какъ составлена была настоящая статья, мы получили таблицы кутаисскаго статистическаго комитета, требуемыя центральнымъ комитетомъ, за 1864 и 1865 гг. Къ этимъ таблицамъ приложена объяснительная записка, озаглавленная: „Разборъ свѣдѣній о численности народонаселенія Кутаисской губерніи.“ Записка эта весьма интересна въ томъ отношеніи, что даетъ ясное понятіе о всей трудности образованія статистическихъ цифръ, заносимыхъ въ комитетскія таблицы. Жаль, что прочіе кавказскіе статистическіе комитеты не обнаружили, чѣмъ они руководились при занесеніи въ таблицы тѣхъ или другихъ цифръ; тогда бы эти таблицы возбудили къ себѣ болѣе довѣрія...

Д. Дѣятельность Ставропольскаго статистическаго комитета, преимущественно съ 1866 года. Мѣры къ ея расширенію и къ улучшенію мѣстнаго статистическаго матеріала. Предметы засѣданій комитета въ теченіи 1866 года.

Переходимъ наконецъ къ обзорѣнію работъ *Ставропольскаго* статистическаго комитета, который, по времени своего открытія, долженъ считаться старѣйшимъ изъ статистическихъ комитетовъ Кавказскаго намѣстничества.

Дѣятельность секретарей ставропольскаго комитета (сперва г. Артамонова, а потомъ г. Соколова) не выразилась, сколько намъ извѣстно, ни въ какихъ несрочныхъ работахъ. Для сужденія же объ ихъ работахъ срочныхъ, у насъ имѣются только статистическія таблицы по Ставропольской губерніи, представляемыя ежегодно въ Центральный Статистическій комитетъ, а также журналы засѣданій, помѣщавшіеся въ послѣднее время въ мѣстныхъ губернскихъ вѣдомостяхъ. Мы остановимся именно на этихъ журналахъ, такъ какъ въ нихъ нѣсколько объясняются показанія, заносимыя обыкновенно въ статистическія таблицы.

Не смотря на то, что обязательныя для комитета таблицы составлялись аккуратно изъ года въ годъ, только въ 1866 г., въ засѣданіи 22 марта, исправлявшій должность секретаря заявилъ, что показанія этихъ таблицъ весьма сомнительны. Онъ доложилъ комитету, какъ о неудовлетворительности вообще собираемыхъ статистическихъ свѣдѣній, такъ и о крайне скудномъ матеріалѣ, имѣющемся въ комитетѣ для Ставропольской губерніи, а потому считалъ для развитія большей дѣятельности комитета необходимымъ пригласить къ содѣйствію его лицъ постороннихъ.

Въ слѣдующемъ засѣданіи, 14 апрѣля 1866 года, исправлявшій должность секретаря доложилъ комитету, что личный составъ послѣдняго уже значительно усилился чрезъ приглашеніе въ него постороннихъ лицъ: комитетъ, имѣвшій до того времени въ своемъ составѣ, кромѣ непремѣнныхъ членовъ, только одного почетнаго и двухъ дѣйствительныхъ, приобрѣлъ дѣйствительныхъ членовъ 8 въ губернскомъ городѣ, 4 въ уѣздахъ и 1 въ Тифлисѣ. Кромѣ того исправлявшій должность предсѣдателя обратился съ предложеніемъ принять участіе въ трудахъ комитета еще къ 25 лицамъ, и отъ 3 изъ нихъ получены были изъявленія полной готовности содѣйствовать своимъ участіемъ въ достиженіи цѣлей комитета. Такимъ образомъ, комитетъ получилъ возможность болѣе всесторонне обсудить и принять мѣры къ даль-



нѣйшему развитію своей дѣятельности. Въ этомъ отношеніи прежде другихъ представлялись къ разрѣшенію слѣдующіе вопросы: 1) о способахъ наилучшаго и своевременнаго собиранія статистическихъ данныхъ, въ примѣненіи этихъ способовъ къ Ставропольской губерніи, и 2) обсужденіе программы собиранія нѣкоторыхъ матеріаловъ для статистическаго и этнографическаго описанія населенныхъ мѣстностей губерніи.

Что касается до разрѣшенія перваго вопроса, то, не полагаясь на доказанную опытомъ несостоятельность собиранія статистическихъ свѣдѣній чрезъ полицію, необходимо было—по мнѣнію исправлявшаго должность секретаря—найти другіе способы для собиранія статистическихъ свѣдѣній, болѣе обусловливающіе ихъ достовѣрность; изыскать другіе источники, помимо существующихъ, которые могли бы или съ успѣхомъ замѣнить ихъ, или служить имъ повѣркою; въ тѣхъ же случаяхъ, гдѣ необходимость заставляла бы ограничиться прежними источниками свѣдѣній и прежнимъ способомъ ихъ собиранія, стараться достигнуть, по крайней мѣрѣ, путемъ ясныхъ и практическихъ указаній, болѣе положительныхъ и достовѣрныхъ результатовъ. Но при этомъ нельзя не придти къ убѣжденію, что офиціальныи способъ собиранія свѣдѣній, какъ бы ни былъ онъ усовершенствованъ, не можетъ привести съ результатамъ вполне удовлетворительнымъ, если комитетъ не будетъ имѣть въ виду вмѣстѣ съ тѣмъ частныхъ изслѣдованій и указаній и такихъ трудовъ по части статистики, которые могутъ быть плодомъ только частной, неофиціальной дѣятельности членовъ комитета и вообще мѣстныхъ жителей. Эти изслѣдованія, касаясь одновременно только отдѣльныхъ явленій и отдѣльныхъ мѣстностей, сначала конечно могутъ имѣть только совершенно мѣстное и частное значеніе, могутъ объяснить и освѣтить только нѣкоторыя стороны вопроса, но, при размноженіи своемъ, распространяя свѣтъ свой на все большее пространство, они могутъ сдѣлаться важнымъ и самымъ успѣшнымъ средствомъ для повѣрки и контроля получаемыхъ офиціальнымъ порядкомъ свѣдѣній; наконецъ единственно только къ этимъ неофиціальнымъ источникамъ комитетъ можетъ обращаться для полученія полныхъ и удовлетворительныхъ свѣдѣній о тѣхъ проявленіяхъ мѣстной жизни (промышленныхъ, торговыхъ, бытовыхъ), которыя, съ своей стороны, при тѣсной связи всѣхъ явленій жизни, могутъ служить средствомъ для объясненія офиціально извѣстныхъ данныхъ, и безъ изученія которыхъ дѣятельность комитета должна была бы ограничиться канцелярскимъ исполненіемъ требованій высшаго начальства,—исполненіемъ, можетъ быть, болѣе рациональнымъ, чѣмъ то, которое существовало до учрежденія комитетовъ, но далеко не соответствующимъ тому значенію, которое правительство придало статистическимъ комитетамъ.

Принявъ же къ соображенію всю обширность и многосторонность вопросовъ, входящихъ въ кругъ дѣятельности каждаго статистическаго комитета, нельзя не придти къ заключенію, что онѣ не могутъ быть предметомъ изслѣдованія и обсужденія единовременнаго, а тѣмъ менѣе могутъ быть предоставлены для рѣшенія одному лицу. По самому своему значенію вопросы эти распадаются на два обширные отдѣла, изъ которыхъ каждый требуетъ довольно времени и трудовъ для разъясненія всего, входящаго въ составъ ихъ. Изъ этихъ двухъ отдѣловъ одинъ офиціальныи, другой неофиціальныи. Въ первомъ представляются вниманію нашему: а) изученіе свѣдѣній, получаемыхъ офиціальнымъ порядкомъ, съ цѣлью обнаруженія недостатковъ этихъ свѣдѣній; б) изслѣдованіе причинъ этихъ недостатковъ и средствъ избѣгнуть ихъ; в) упрощеніе существующихъ способовъ собиранія свѣдѣній и облегченія въ этомъ отношеніи дѣятельности тѣхъ мѣстъ и лицъ, которыя обязаны доставлять ихъ; г) составленіе практическихъ наставленій и указаній для тѣхъ мѣстъ и лицъ, коимъ поручено собираніе свѣдѣній; д) изысканіе новыхъ, болѣе удобныхъ и вѣрныхъ источниковъ и способовъ для собиранія свѣдѣній и повѣрка оныхъ; е) собираніе другихъ статистическихъ свѣдѣній, могущихъ быть доставленными комитету офиціальнымъ порядкомъ и необходимыхъ для новой статистики края; ж) повѣрка и научная обработка всѣхъ поступающихъ въ комитетъ изъ офиціальныхъ источниковъ данныхъ и извлеченіе изъ нихъ свѣдѣній, потребныхъ для особыхъ о земскихъ повинностяхъ присутствій. Во второмъ отдѣлѣ должны быть подвергнуты изслѣдованію: а) всѣ тѣ предметы, относящіеся къ мѣстной статистикѣ и къ проявленіямъ мѣстной жизни, для изученія которыхъ и для составленія свѣдѣній о коихъ необходимо обратиться къ личной дѣятельности членовъ комитета и вообще мѣстныхъ жителей; б) составленіе для этой цѣли подробной статистической программы, долженствующей быть опубликованною во всеобщее свѣдѣніе и разосланною къ членамъ комитета и къ лицамъ, пользующимся, по своему значенію, особннымъ положеніемъ въ уѣздахъ; в) составленіе, независимо отъ этой программы, болѣе специальныхъ вопросовъ, относящихся до экономическихъ условій края и разсылка этихъ вопросовъ по принадлежности; г) вообще возможное усиленіе частныхъ или полуофиціальныхъ сношеній съ лицами, проживающими въ уѣздахъ, а также съ мѣстнымъ духовенствомъ и составленіе соображеній о способахъ, которыми можно было-бы усилить и распространить частное содѣйствіе; д) разсмотрѣніе поступающихъ отъ частныхъ лицъ свѣдѣній и отдѣльныхъ изслѣдованій, представленіе ихъ въ комитетъ съ заключеніемъ членовъ комитета, которымъ будетъ поручено это разсмотрѣніе; приготовленіе болѣе полныхъ

изъ такихъ трудовъ къ печати; классификація и обработка болѣе частныхъ изъ этихъ свѣдѣній, которыя могутъ служить только статистическимъ или этнографическимъ матеріаломъ. Но и при такомъ раздѣленіи труда и при изслѣдованіи порознь каждаго вопроса, все-таки представляются весьма значительныя затрудненія, съ которыми сопряженъ успѣхъ мѣстной статистики. Эти затрудненія главнымъ образомъ заключаются: 1) въ недостаткѣ дѣятелей, которые-бы могли посвятить свое время и способности статистическимъ изысканіямъ: недостатокъ этотъ, замѣчаемый и во внутреннихъ губерніяхъ, тѣмъ рѣзче обнаруживается на окраинахъ Россіи, чему служитъ доказательствомъ между прочимъ и то обстоятельство, что, не смотря на пятилѣтній періодъ существованія ставропольскаго комитета, въ немъ не было вовсе матеріаловъ, свидѣтельствовавшихъ о частной любознательности жителей, и 2) въ ограниченности числа самихъ официальныхъ исполнителей требованій статистическаго комитета. Дѣло же статистики можетъ пойти только тогда успѣшно, когда оно будетъ встрѣчено общимъ сочувствіемъ не только членовъ комитета, но и всѣхъ тѣхъ мѣстныхъ жителей, которые, по свѣдѣніямъ своимъ и по своему положенію, могутъ быть ему полезны. Официальные исполнители требованій комитета, состоящіе почти исключительно изъ чиновъ полиціи, доказали опытомъ многихъ лѣтъ, что едвали можно ожидать вѣрности и точности отъ представляемыхъ ими свѣдѣній. За тѣмъ остается для собиранія болѣе точныхъ данныхъ обратиться къ лицамъ, необязаннымъ ихъ доставлять, и въ такомъ положеніи дѣла успѣха можно ожидать только въ томъ случаѣ, когда эти лица проникнутся сознаніемъ пользы дѣла и сочувствіемъ къ его исполненію. Но даже и при этомъ сочувствіи не всѣ лица будутъ въ состояніи удовлетворительно выполнить требованія комитета на мѣстѣ, безъ руководства лицъ свѣдущихъ и знакомыхъ съ дѣломъ, и для этого опять единственной помощи можно ожидать отъ содѣйствія мѣстныхъ членовъ комитета, такъ какъ частое командированіе секретаря комитета или особыхъ чиновниковъ съ этою цѣлью окажется все таки недостаточнымъ и во многихъ отношеніяхъ затруднительнымъ. Нечего, конечно, и говорить о томъ, что польза, ожидаемая отъ неофициальныхъ свѣдѣній и статей, возможна только тогда, когда, по возможности, всѣмъ поступающимъ статьямъ будетъ доставляема полная гласность, посредствомъ журнала комитетовъ.

Вслѣдствіе этихъ соображеній, изложенныхъ исправлявшимъ должность секретаря, г. Соколовымъ, комитетъ между прочимъ постановилъ:

1) Просить членовъ комитета, по собственному ихъ избранію, заняться разработкою какого либо изъ вопросовъ статистики официальной или-же неофициальной.

2) Пригласить къ участию сначала въ занятіяхъ секретаря, а въ послѣдствіи и въ засѣданіяхъ комитета одного или двухъ изъ мѣстныхъ чиновниковъ городской и уѣздной полиціи, для того чтобы они могли дать болѣе наглядное понятіе о недостаткахъ и затрудненіяхъ, съ которыми сопряжено собираніе свѣдѣній полиціею, — иныи изъ этихъ затрудненій удастся быть можетъ устранить или указаніемъ полиціямъ на лучшіе способы собиранія свѣдѣній, или изысканіемъ другихъ путей къ полученію свѣдѣній, которыхъ доставленіе лежитъ нынѣ на обязанности полицій. Послѣднимъ способомъ облегчится эта дѣятельность полицій и онѣ получатъ возможность сосредоточить болѣе вниманія на томъ, что у нихъ останется по отношенію къ комитету.

3) Для облегченія полицій въ дѣлѣ составленія статистическихъ таблицъ, упростить по возможности нѣкоторыя формы и особенно соединить, если это окажется возможнымъ, свѣдѣнія, требуемыя центральнымъ комитетомъ съ тѣми, которыя посылаются для всеподданнѣйшаго отчета, такъ, чтобы одно и то же, по сущности своей, свѣдѣніе не требовалось дважды отъ полицій.

4) Поручить мѣстнымъ дѣйствительнымъ членамъ руководствовать чиновъ полиціи въ дѣлѣ собиранія свѣдѣній.

5) Обратиться къ епископу кавказскому и черноморскому съ просьбою о привлеченіи къ содѣйствию комитету уѣзднаго и сельскаго духовенства. Оно можетъ удовлетворить наилучшимъ образомъ слѣдующимъ требованіямъ комитета: а) доставлять въ извѣстное время списки сельскаго населенія, для чего заготовить особыя печатныя бланки и разослать ихъ во все приходы; б) описать промышленность сельскихъ жителей и въ особенности столь важную промышленность въ губерніи скотомъ; в) опредѣлить степень зажиточности поселянъ и общій уровень ихъ образованія и нравственнаго развитія. Для собиранія всѣхъ таковыхъ свѣдѣній должны быть составлены особыя инструкции и по отпечатаніи разосланы по приходамъ.

6) Опубликовать въ протоколахъ комитета подробный разборъ поступающихъ изъ разныхъ уѣздовъ свѣдѣній, съ обозначеніемъ замѣченныхъ ошибокъ, несообразностей и недостатковъ.

7) Установить правильный притокъ въ комитетъ статистическихъ свѣдѣній, собираемыхъ разными вѣдомствами.

8) Необходимо имѣть подробныя свѣдѣнія о мѣстной промышленности хлѣбомъ, льнянымъ сѣменемъ, винодѣліемъ, табачной, мясной и т. п. Желательно, чтобы комитету были указаны лица, специально знакомыя съ этимъ дѣломъ, и нельзя-ли будетъ просить этихъ лицъ принять на себя хотя только

одно заявленіе о тѣхъ способахъ, посредствомъ которыхъ могъ бы комитетъ собирать удовлетворительныя свѣдѣнія по этимъ отраслямъ промышленности.

9) Предоставить секретарю комитета обращаться непосредственно къ штатнымъ смотрителямъ училищъ, какъ къ лицамъ, поставленнымъ въ возможность отвѣчать на многіе вопросы комитета, для чего просить директора училищъ вызвать готовность означенныхъ лицъ къ содѣйствию комитету.

Въ тоже время комитетъ утвердилъ составленную г. секретаремъ *программу* для описанія селъ и деревень. Программа эта состоитъ изъ 20 вопросовъ пунктовъ, по которымъ, однако, могутъ быть доставлены свѣдѣнія не столько статистическія, сколько этнографическія.

Предметомъ засѣданія комитета 13 мая главнымъ образомъ послужили соображенія секретаря: „дѣйствительно ли такъ затруднительно для полицій собираніе требуемыхъ отъ нихъ свѣдѣній и представленіе ихъ въ подлежащіе сроки въ комитетъ и начальнику губерніи“? Разсматривая этотъ вопросъ, г. секретарь заявилъ, что на основаніи закона, городскія и земскія полиціи обязаны имѣть у себя постоянно слѣдующія свѣдѣнія:

I. Городскія полиціи— а) о всѣхъ живущихъ въ городѣ, вновь прибывающихъ и убывающихъ и отправляющихъ въ ономъ разныя должности и работы по найму; б) о рождающихся, вступающихъ въ бракъ и умирающихъ и в) о нижнихъ воинскихъ чинахъ, уволенныхъ въ срочный и безсрочный отпуска.

II. Становые пристава обязаны имѣть: 1) описаніе по установленной формѣ стана, подвѣдомственнаго каждому изъ нихъ, съ означеніемъ: а) мѣста постоянного пребыванія становаго пристава; б) какіе заштатные города, посады, мѣстечки, селенія и деревни заключаются въ станѣ; в) какія въ ономъ находятся церкви, монастыри, благотворительныя и учебныя заведенія, фабрики и заводы; г) въ какомъ оныя разстояніи отъ мѣстопробыванія становаго пристава и отъ уѣзднаго города; д) кто, въ какомъ мѣстѣ, тысяцкій, пятисотскій и сотскій. 2) Исправные списки о числѣ жителей въ станѣ, съ означеніемъ ихъ состояній, по установленной для сего формѣ; о рождающихся, вступающихъ въ бракъ и умирающихъ; о находящихся въ статѣ уволенныхъ въ отпускъ воинскихъ нижнихъ чиновъ. 3) Вѣдомости, составляемыя волостными и вотчинными управленіями о посѣвахъ и урожаѣ, о цѣнахъ на предметы продовольствія и на перевозки оныхъ во всѣ торговые дни (сухопутныя перевозки и сплавы.)

III. Въ земскомъ судѣ должны быть или, какъ выражено въ законѣ, хранятся на присутственномъ столѣ: 1) ст. 2912 т. II: рописаніе всѣхъ становъ по той же формѣ, какъ у становаго пристава описаніе одного стана; 2) по ст. 2613 того же тома: общая карта уѣзда и свѣдѣнія: о числѣ за-

штатныхъ городовъ, посадовъ, мѣстечекъ и селеній въ уѣздѣ; о находящихся въ ономъ церквахъ, монастыряхъ, благотворительныхъ и учебныхъ заведеніяхъ, заводахъ и фабрикахъ, о числѣ жителей въ уѣздѣ, съ означеніемъ ихъ состояній; объ участкахъ, на кои росписаны въ ономъ дороги, для исправленія натуральною или денежною повинностію; 3) по ст. 2614, сверхъ выше упомянутыхъ свѣдѣній, земскій судъ имѣетъ еще списки въ видѣ книгъ, о нижнихъ воинскихъ чинахъ, находящихся во временномъ и безсрочномъ отпускахъ; книги о торговыхъ цѣнахъ на жизненные припасы, на перевозку и на сплавы; 4) по ст. 67 т. XIV о пред. прест., мѣстныя полиціи обязаны вести имянныя списки о рождающихся и умирающихъ раскольникахъ, и наконецъ 5) по ст. 2539 п. 36, 37 и 39 т. II, къ кругу дѣйствій земскаго полицейскаго управленія принадлежитъ составленіе вѣдомостей по всѣмъ вышеозначеннымъ предметамъ и представленіе по начальству о всякихъ найденныхъ въ уѣздѣ рѣдкихъ произведеніяхъ природы, древностяхъ и проч.

Сличая всѣ эти свѣдѣнія съ тѣми вѣдомостями и таблицами, которыя представляются полиціями ежегодно для статистическаго комитета и для всеподданнѣйшаго отчета, легко можно видѣть, что требованіе отъ полицій статистическихъ таблицъ и вѣдомостей не превышаетъ средствъ, находящихся въ ихъ распоряженіи, и не вводится въ кругъ обязанностей полиціи новыхъ занятій, не предуказанныхъ закономъ. Все, что требуется отъ нихъ для комитета и для всеподданнѣйшаго отчета, все это должно быть въ полиціяхъ во всякое время и помимо требованій комитетскихъ; и если бы все, что требуетъ законъ, было на самомъ дѣлѣ, и притомъ въ возможной исправности и полнотѣ, то для доставленія комитету необходимыхъ для него свѣдѣній, равно какъ и для всеподданнѣйшаго отчета, достаточно было бы вѣрнаго извлеченія этихъ свѣдѣній изъ полицейскихъ вѣдомостей, списковъ и книгъ; не доставало бы свѣдѣній только для одной таблицы о скотоводствѣ. Но на самомъ дѣлѣ совсѣмъ иначе. Изъ числа всѣхъ статистическихъ свѣдѣній, обязательныхъ для полицій во всякое время, дѣйствительно имѣются только очень немногія, какъ напр. о нижнихъ воинскихъ чинахъ. Вслѣдствіе чего въ концѣ года, по полученіи требованій статистическаго комитета, полиціи приступаютъ къ составленію статистическихъ таблицъ и вѣдомостей для всеподданнѣйшаго отчета на скорую руку, собирая необходимыя для того свѣдѣнія въ теченіи какихъ нибудь двухъ-трехъ недѣль, или прибѣгая къ произвольнымъ сочиненіямъ и измѣненіямъ старыхъ цифръ на новый ладъ“.

Въ силу этихъ соображеній и для обезпеченія въ будущемъ наивозможно-правильнѣйшаго собранія статистическихъ свѣдѣній, г. секретарь полагалъ необходимымъ: 1) обратить вниманіе полицій на вышеуказанныя статьи

свода законовъ, и вмѣнить имъ въ непремѣнную обязанность строгое исполненіе требованій, тѣми статьями на полиціи возлагаемыхъ, и 2) имѣть постоянный надзоръ какъ за исправнымъ содержаніемъ городскими и полицейскими управленіями требуемыхъ отъ нихъ закономъ статистическихъ свѣдѣній, такъ и за непрерывнымъ обновленіемъ ими этихъ свѣдѣній, исключая валовыхъ чиселъ о рождающихся, вступающихъ въ бракъ и умирающихъ, а также о церквахъ и монастыряхъ всѣхъ исповѣданій, которыя, на основаніи циркулярнаго предписанія министра внутреннихъ дѣлъ къ начальникамъ губерній (отъ 27 іюня 1857 года за № 100), должны быть передаваемы полиціямъ отъ самихъ комитетовъ чрезъ губернскія вѣдомости. Для этого дѣйствія городскихъ и земскихъ полицій по части статистики повѣряются въ теченіи года въ губернскомъ городѣ чрезъ секретаря или постоянныхъ членовъ комитета, а по уѣзднымъ городамъ всего удобнѣе подобная повѣрка можетъ быть производима дѣйствительными членами комитета, или же по особымъ инструкціямъ, отъ комитета составленнымъ, чиновникомъ особыхъ порученій и секретаремъ комитета, когда эти лица будутъ находиться въ тѣхъ уѣздахъ по другимъ обязанностямъ службы; 3) составить въ комитетѣ и сообщить при предписаніи губернатора подробныя наставленія полиціямъ о собираніи статистическихъ свѣдѣній, изъ которыхъ бы они могли къ концу года составить для комитета упрощенныя статистическія вѣдомости.

Выслушавши этотъ докладъ, комитетъ постановилъ: 1) просить председателя обратить вниманіе полицій на указанныя г. секретаремъ обязанности ихъ по отношенію къ собиранію статистическихъ свѣдѣній и къ храненію ихъ, на основаніи приведенныхъ статей свода законовъ, всегда въ надлежащей исправности и полнотѣ; 2) предоставить секретарю право лично удостовѣряться обо всемъ, что относится до обязанности полицій по содержанію статистическихъ данныхъ о губерніи, для чего просить начальника губерніи снабдить на этотъ конецъ секретаря особымъ предписаніемъ; таковое-же право личной повѣрки статистическихъ свѣдѣній, доставляемыхъ полиціями, по подлиннымъ ихъ источникамъ, долженствующимъ быть въ полиціяхъ, предоставить и тѣмъ иногороднимъ дѣйствительнымъ членамъ, которые захотятъ принять на себя эту обязанность, о чемъ и поставить полиціи въ извѣстность чрезъ особое предписаніе начальника губерніи; а секретарю снестись по этому предмету съ иногородними дѣйствительными членами и о результатахъ таковыхъ сношеній представить своевременно комитету; 3) относительно же предположеній, изложенныхъ секретаремъ, о сокращеніи таблицъ, которыя-бы заключали въ себѣ всѣ необходимыя статистическія данныя для отчетовъ всеподданнѣйшаго и статистическаго, извлекаемыхъ изъ свѣдѣній, доставляемыхъ полиціями, ко-

митетъ поручилъ секретарю составить таблицы, съ подробными разъясненіями, въ какой степени эти таблицы могутъ удовлетворить главному своему назначенію—сосредоточить въ комитетѣ статистическія данныя для составленія изъ нихъ вѣдомостей по всеподданнѣйшему отчету и статистическихъ таблицъ и затѣмъ представить новыя таблицы на разсмотрѣніе и окончательное утвержденіе комитета.

Предметомъ засѣданія комитета 26 октября 1866 г. было обсужденіе доклада секретаря о лѣтней его поѣздкѣ по губерніи, предпринятой съ цѣлію статистическихъ изысканій и повѣрки свѣдѣній, доставляемыхъ въ комитетъ разными мѣстами и лицами. При этомъ секретарь представилъ составленныя имъ таблицы, по которымъ собираніе свѣдѣній должно значительно облегчиться и дается возможность повѣрки стекающихся въ комитетъ статистическихъ свѣдѣній. Къ сожалѣнію, таблицы эти не опубликованы, а потому нельзя судить, на сколько онѣ дѣйствительно облегчатъ полицейскія управленія, а частію и освободятъ ихъ отъ нѣкоторыхъ существующихъ теперь формъ доставленія статистическихъ данныхъ. Впрочемъ, въ губ. вѣд. № 48, напечатана „инструкція полицейскимъ управленіямъ для собиранія статистическихъ свѣдѣній въ 1866 г.“ Изъ этой инструкціи видно, что число таблицъ, обязательныхъ для представленія полиціями къ годовому отчету по губерніи, значительно сократится.

При инструкціи предположено было комитетомъ разослать особые бланки, для внесенія въ нихъ свѣдѣній, которыя могутъ послужить матеріаломъ для статистическихъ описаній мѣстностей, подвѣдомыхъ уѣзднымъ полиціямъ. Разсылка такихъ бланковъ мотивировалась въ комитетѣ слѣдующими соображеніями:

„Вѣроятно, въ каждомъ селеніи, въ каждомъ мѣстечкѣ, въ колоніи, найдутся лица, извѣстныя исправникамъ, которыя въ состояніи будутъ вышолнить весьма нетрудную работу—внести въ вѣдомость свѣдѣнія о небольшой мѣстности, хорошо извѣстной каждому постоянному жителю. Такими собирателями могутъ быть сельскіе старосты, волостные писаря, пасторы въ колоніяхъ иностранцевъ, отставные чиновники и другія грамотныя лица, проживающія въ селеніяхъ и мѣстечкахъ: нужно только выбрать между ними такихъ, которыя-бы исполнили порученную работу, понимая, что только одна вѣрная, дѣйствительная, а не сочиненная цифра имѣетъ значеніе для статистики. На отвѣтственности исправниковъ и участковыхъ засѣдателей будетъ лежать обязанность именно найти такихъ лицъ, которымъ затѣмъ будетъ легко объяснить, какую значительную пользу они окажутъ мѣстной статистикѣ края. О тѣхъ изъ этихъ лицъ, которыя изъявятъ съ своей стороны желаніе участвовать постоянно въ собираніи или доставленіи нужныхъ комитету свѣдѣ-



ній, исправники могутъ входить съ представленіемъ въ комитетъ, который или избираетъ такихъ лицъ въ свои дѣйствительные члены, или опредѣляетъ соотвѣтственное вознагражденіе за статистическіе труды этихъ лицъ.

Въ томъ-же засѣданіи комитета обсуждался проектъ программы памятной книжки Ставропольской губерніи на 1867 годъ. По соображеніемъ секретаря, г. Соколова, она можетъ составиться изъ слѣдующихъ трехъ отдѣловъ: I. Отдѣлъ историко-географической и этнографической. II. Отдѣлъ статистической, что и составитъ одну часть книжки. III. Отдѣлъ — адресъ-календарь и другія справочныя общепольныя свѣдѣнія, которыя могутъ войти въ другую часть книжки. Содержаніе этихъ отдѣловъ, по мнѣнію секретаря, должны будутъ составить слѣдующія статьи, приготовляемыя имъ непосредственно для памятной книжки: а) для отдѣла перваго — *Краткій историко-географическій обзоръ Ставропольской губерніи*, куда войдутъ историческія свѣдѣнія о городахъ Ставропольской губерніи, т. е. время ихъ учрежденія и административное значеніе въ разное время со дня учрежденія до настоящаго времени; географическое положеніе губерніи и главнѣйшихъ ея пунктовъ; мѣстность, занимаемая губерніею; свойства почвы; воды; естественныя произведенія и климатъ. б) *Краткій очеркъ быта кочующихъ инородцевъ* (о нагайцахъ, трухменахъ, киргизахъ и калмыкахъ). Племенное происхожденіе; языкъ; религіозныя вѣрованія; нравы и обычаи; бытъ семейный и общественный. в) *Краткія свѣдѣнія о грекахъ, поселенныхъ въ Ставропольской губерніи*. Для отдѣла втораго: а) *Статистическое описаніе губерніи по свѣдѣніямъ 1866 года*: народонаселеніе съ распредѣленіемъ по мѣстностямъ, сословіямъ, вѣроисповѣданіямъ и національностямъ. Движеніе народонаселенія и общіе выводы. б) *Экономическое описаніе губерніи*: число домовъ и другихъ строеній въ городахъ и селеніяхъ. Свѣдѣнія о торговлѣ, ремеслахъ, о фабрикахъ и заводахъ; о городской и сельской промышленности жителей. Общественное хозяйство городовъ. в) *Свѣдѣнія о числѣ учебныхъ заведеній и учащихся въ нихъ*. Для адресъ-календаря предположены слѣдующія свѣдѣнія о служащихъ въ губерніи: 1) должность, фамилія, имя, отчество, чинъ; 2) время назначенія въ настоящую должность; 3) вѣроисповѣданіе; 4) мѣсто воспитанія, т. е. дома-ли, а если въ учебномъ заведеніи, то въ какомъ именно; кончилъ-ли курсъ наукъ или нѣтъ; 5) семейное положеніе, т. е. женатъ или холостъ; 6) сколько лѣтъ: а) въ службѣ вообще, б) въ службѣ на Кавказѣ. Что касается до 2 отдѣла той части памятной книжки, въ которой будетъ помѣщенъ адресъ-календарь, то въ него могутъ войти: а) краткій мѣсяцесловъ, б) общій дорожникъ, в) свѣдѣнія почтовыя, телеграфныя, г) свѣдѣнія о порядкѣ взноса и полученія платежей изъ казначействъ, д) свѣдѣнія

о гербовой бумагѣ и пр. т. п. Такъ какъ всѣ послѣднія свѣдѣнія должны быть только дополненіемъ памятной книжки, то и внесеніе ихъ въ оную будетъ зависѣть отъ мѣры участія членовъ комитета въ доставленіи не только матеріаловъ, но въ разработкѣ ихъ и составленіи надлежащихъ статей для книжки. При постановкѣ вопроса объ участіи въ составленіи памятной книжки членовъ комитета, секретарь комитета заявилъ мнѣніе, что было бы весьма важно для ознакомленія съ положеніемъ губерніи внесеніе въ памятную книжку описанія нынѣшняго политико-экономическаго состоянія кочующихъ инородцевъ, составляющихъ болѣе  $\frac{1}{5}$  части всего населенія (25,5%) и представляющихъ для правительства интересъ въ отношеніи усилъховъ между этими племенами началъ жизни осѣдлой, государственной. Матеріалами для подобнаго описанія въ комитетѣ могутъ послужить слѣдующія свѣдѣнія, которыя могутъ быть доставлены объ инородцахъ отдѣльно по каждому приставству:

- 1) о числѣ мѣстностей, въ которыхъ положено основаніе осѣдности по племенамъ;
- 2) количество въ этихъ мѣстностяхъ домовъ, саклей и т. п. строеній;
- 3) численность всего кочующаго населенія извѣстнаго племени и число душъ муж. и жен. пола въ мѣстахъ осѣдлыхъ;
- 4) количество скота у осѣдлыхъ и кочующихъ; количество повинностей, платимыхъ съ этого скота какъ осѣдыми, такъ и кочующими инородцами;
- 5) главнѣйшія занятія инородцевъ скотоводствомъ, хлѣбопашествомъ, съ показаніемъ степени зажиточности какъ кочующихъ, такъ и осѣдлыхъ;
- 6) какіе промыслы и ремесла, которыми занимаются инородцы;
- 7) какія были принимаемы въ послѣднія 10 лѣтъ мѣры со стороны управленія кочующими инородцами къ улучшенію ихъ быта, т. е. нѣтъ ли между инородцами общественныхъ учрежденій, какъ напр. хлѣбныхъ магазиновъ, общественныхъ капиталовъ, народныхъ школъ, больницъ, лекарей (?) и проч.; если есть, то гдѣ именно и въ какомъ состояніи находятся;
- 8) сколько за послѣднія 5 лѣтъ ежегодно изъ числа инородцевъ: а) оставалось на мѣстахъ осѣдности, б) приписывалось къ городамъ и селеніямъ, в) уходило съ кочевьевъ на промыслы и заработки;
- 9) торгуютъ ли инородцы, кромѣ скотоводства, чѣмъ нибудь еще и чѣмъ именно;
- 10) есть ли между инородцами постоянные торговцы, чѣмъ именно и гдѣ приобрѣтаютъ свои товары?

При обсужденіи далѣе содержанія статей, которыя требуютъ специализированія ихъ, обратили на себя вниманіе нѣкоторыя, могущія войти или въ памятную книжку 1867 года и замѣнить въ ней статьи меньшей важности, или же послужить запаснымъ матеріаломъ для книжекъ годовъ послѣдующихъ, ибо чѣмъ своевременноѣ будутъ составлены такія статьи, или хотя собраны матеріалы для нихъ, тѣмъ успешнѣе можетъ идти и самое изданіе трудовъ комитета, важныхъ въ особенности въ настоящее время, при предполагающихъ

ся административныхъ преобразованіяхъ: 1) о климатѣ губерніи. Матеріаль для этой статьи, между прочимъ, представляется въ довольно подробныхъ метеорологическихъ наблюденіяхъ, производимыхъ при штабѣ 38-й пѣхотной дивизіи подъ руководствомъ дѣйствительнаго члена комитета Э. С. Цитовича, и еще въ 3-хъ пунктахъ губерніи, а именно: въ Пятигорскѣ, Георгіевскѣ и станицѣ Ардонской; 2) о винодѣліи, какъ о преобладающей мѣстной промышленности жителей; 3) историко-статистическое описаніе колоній иностранцевъ; 4) о Крестовоздвиженскомъ монастырѣ въ г. Кизлярѣ; 5) о Ставропольской женской обители; 6) о распространеніи учебныхъ заведеній на сѣверномъ Кавказѣ и о настоящемъ состояніи народнаго образованія; 7) статистика преступленій въ губерніи за послѣднія 10 лѣтъ; 8) о хлѣбной промышленности, именно: главнѣйшіе пункты сбыта хлѣба; справочныя цѣны за послѣднія 10 лѣтъ, съ объясненіемъ причинъ повышенія и пониженія цѣнъ; количество хлѣба, ежегодно вывозимаго изъ главныхъ пунктовъ хлѣбной торговли въ порты Азовскаго моря, въ Ростовъ, и скупаемаго на мѣстѣ для военныхъ магазиновъ, и 9) свѣдѣнія о скотоводствѣ въ губерніи \*).

Вникая въ мѣры, принятыя ставропольскимъ комитетомъ въ послѣднее время, нельзя не отдать должной справедливости усиліямъ секретаря, г. Солокова, стремившагося рядомъ довольно раціональныхъ пріемовъ придать дѣятельности комитета серьезный характеръ. Нужно замѣтить, что всѣ засѣданія ставропольскаго комитета, журналы которыхъ нами разсмотрѣны, послѣдовали въ теченіе меньше чѣмъ одного послѣдняго года, и нѣтъ сомнѣнія, что еслибъ и предшествовавшее время съ такою же энергіею было посвящено улучшенію статистическаго матеріала Ставропольской губерніи, мы уже давно бы имѣли въ рукахъ тѣ результаты, которыхъ комитетъ только теперь стремится достигнуть. Къ сожалѣнію, первые четыре года комитетской дѣятельности ни чѣмъ себя не заявили; за эти четыре года, правда, имѣются статистическія таблицы, но внутреннее ихъ достоинство не превосходитъ достоинства тѣхъ показаній, которыя имѣлись и до открытія дѣйствій преобразованнаго комитета.

---

\*) Проектированная *Памятная книжка* Ставропольской губерніи на 1867 годъ появилась въ свѣтъ въ началѣ 1868 года подъ заглавіемъ: *Сборникъ статистическихъ свѣдѣній о Ставропольской губерніи* (Ставрополь, 1868 г.), изд. подъ редакціею новаго секретаря ставроп. стат. комитета, г. Черноярскаго. Отчетъ объ этомъ „Сборникѣ“ не входитъ въ предѣлы настоящей статьи, обозрѣвающей стат. дѣятельность на Кавказѣ только по 1867 годъ; но мы не преминемъ въ свое время дать подробный отчетъ объ этой книгѣ, которую—замѣтимъ мимоходомъ—вѣрнѣе было бы озаглавить *Памятной книжкой*, чѣмъ *Сборникомъ статистическихъ свѣдѣній*, ибо статистическихъ свѣдѣній въ немъ весьма и весьма немного.

Разширеніе круга мѣстной статистической дѣятельности чрезъ увеличеніе числа дѣйствительныхъ членовъ комитета; учащенныя ихъ собранія съ опубликованіемъ результатовъ этихъ собраній; передача чрезъ мѣстныя губернскія вѣдомости гласному обсужденію какъ дѣйствій комитета, такъ и донесеній его агентовъ; критическая провѣрка этихъ донесеній чрезъ тѣ-же вѣдомости, а также чрезъ поѣздки секретаря по губерніи съ цѣлію ознакомленія съ добываніемъ статистическаго матеріала на мѣстѣ: все это такія мѣры, которыя непременно окажутъ свое вліяніе на качество и количество статистическихъ работъ въ краѣ. Но еще болѣе выиграетъ ихъ качество, если комитетъ будетъ постоянно преслѣдовать одну изъ предположенныхъ имъ цѣлей—какъ можно меньше обременять полицейскія учрежденія добываніемъ статистическихъ данныхъ и какъ можно больше приобрѣтать ихъ собственными средствами или-же другими сторонними, лишь-бы только не полицейскими путями. Положимъ, что всѣ эти мѣры не новы и уже испытывались нѣкоторыми изъ статистическихъ комитетовъ внутреннихъ губерній; не новы также предположенія ставропольскаго комитета объ изданіи памятной книжки и о созваніи статистическаго сѣзда: все это испытывалось и испытывается, и тѣмъ не менѣе однако, какъ увидимъ ниже, продолжаютъ по прежнему жалобы на неудовлетворительность губернской статистической дѣятельности, равно какъ заявляются сомнѣнія и въ томъ, чтобъ эта дѣятельность, при настоящихъ ея условіяхъ, могла сдѣлаться вполнѣ удовлетворительною. Но, пока измѣнятся неблагопріятствующія условія, все-же не мѣшаетъ всячески воспользоваться условіями существующими и добыть изъ нихъ хоть-бы и то, что возможно при настоящихъ средствахъ. А средства эти, при настойчивой рѣшимости пользоваться ими, далеко не безплодны.

Между прочимъ, результатомъ дѣятельности ставропольскаго комитета въ 1866 году было опубликованіе въ мѣстныхъ вѣдомостяхъ (N 25) вѣдомости о народонаселеніи Ставропольской губерніи и движеніи его въ 1865 году, на основаніи значительно провѣренныхъ данныхъ. Въ своемъ мѣстѣ, мы воспользуемся показаніями этой вѣдомости \*). Кромѣ того ставропольскій комитетъ публиковалъ въ губернскихъ вѣдомостяхъ приглашеніе Императорской Археологической Коммисіи по поводу доставленія свѣдѣній о мѣстныхъ древностяхъ, а также принималъ участіе въ изысканіи способовъ къ постоянному устройству метеорологическихъ наблюденій въ Ставрополѣ и въ сообщеніи ежегодныхъ наблюденій въ министерство внутреннихъ дѣлъ. Наблюденія эти, дѣлаемыя при штабѣ 38 пѣхотной дивизіи, при посредствѣ со сторо-

---

\*) См. Отдѣлъ II нашего „Сборника“, стр. 53.

ны комитета секретаря его и учителя математики г. Краузе, ежегодно доставлялись въ особыхъ печатныхъ таблицахъ въ комитетъ и отъ него уже отсылались съ каждою почтою въ министерство внутреннихъ дѣлъ. На случай выхода изъ г. Ставрополя 38 пѣхотной дивизіи, комитетъ вошелъ чрезъ начальника губерніи съ представленіемъ въ главное управленіе Намѣстника кавказскаго объ устройствѣ при гимназій въ г. Ставрополѣ метеорологической обсерваторіи.

Изъ журналовъ засѣданій комитета также видно, что и бібліотека его въ послѣдній годъ приобрѣла значительное число сочиненій, необходимыхъ при статистическихъ изслѣдованіяхъ края.

Мы должны, наконецъ, упомянуть еще о слѣдующей, послѣдней по времени, мѣрѣ, заявленной въ засѣданіи ставропольскаго комитета 2 ноября 1866 г.: это вопросъ о необходимости мѣстныхъ статистическихъ съѣздовъ. Въ протоколѣ этого засѣданія между прочимъ изложено слѣдующее:

Ставропольскій статистическій комитетъ не можетъ отвергать пользу статистическихъ съѣздовъ, тѣмъ болѣе, что бывшій въ прошломъ году статистическій съѣздъ въ Одессѣ, по своимъ результатамъ въ дѣлѣ уясненія важнѣйшихъ статистическихъ вопросовъ, далъ наглядное доказательство, какое громадное значеніе могутъ имѣть выработанныя путемъ живаго слова убѣжденія людей, специально посвящающихъ свою дѣятельность труднымъ и сопряженнымъ съ безчисленными препятствіями статистическимъ изысканіямъ. Далѣе, имѣя въ виду постановленіе того-же съѣзда о ходатайствѣ предъ высшимъ начальствомъ объ учрежденіи въ С. Петербургѣ при центральномъ статистическомъ комитетѣ общаго съѣзда представителей всѣхъ мѣстныхъ статистическихъ комитетовъ, на которомъ былъ-бы разрѣшенъ вопросъ о лучшей организаціи статистическихъ комитетовъ, въ смыслѣ учрежденій, болѣе живыхъ и плодотворныхъ,—ставропольскій комитетъ нашелъ излишнимъ входить въ дальнѣйшія подробности при обсужденіи вопроса объ общихъ статистическихъ съѣздахъ въ Россіи. Но съ другой стороны, если вопросъ объ общихъ статистическихъ съѣздахъ находится уже въ томъ положеніи, въ которомъ разрѣшеніе его главнымъ образомъ зависитъ отъ высшаго начальства, то съѣзды частные, собираемые изъ представителей комитетовъ сопредѣльныхъ губерній, составляютъ для ставропольскаго комитета вопросъ, заслуживающій немаловажнаго вниманія, и притомъ такой вопросъ, безъ разрѣшенія котораго удовлетворительнымъ образомъ, дѣло статистическихъ изысканій, кромѣ общихъ трудностей, представляетъ еще трудности такого рода, безъ отвращенія которыхъ немислимо сколько-нибудь удовлетворительное изученіе въ статистическомъ отношеніи Ставропольской губерніи. Губернія эта, занимая огром-

ное пространство, около 840 кв. миль, населена различными племенами, между которыми болѣе одной пятой части кочующихъ. Заселеніе губерніи совершилось подѣ влияніемъ особыхъ обстоятельствъ, имѣвшихъ цѣлю упрочить за государствомъ приобрѣтенія на Кавказѣ и преобладаніе надъ непокорными намъ горскими племенами. Образовавшіяся съ этою цѣлю поселенія — были преимущественно поселенія казаковъ, главнѣйшихъ колонизаторовъ здѣшной мѣстности. Впослѣдствіи, районы казачьихъ поселеній, отодвигаясь далѣе и далѣе, по мѣрѣ разширенія нашихъ владѣній къ кавказскимъ предгорьямъ, сдѣлали ставропольскую равнину доступною для заселенія мирными хлѣбопашцами. Вся область по сю сторону Кавказскихъ горъ, заключающаяся между Чернымъ и Каспійскимъ морями, между главнымъ Кавказскимъ хребтомъ и р. Манычемъ, извѣстная подѣ общимъ именемъ Сѣвернаго Кавказа, по своимъ топографическимъ, климатическимъ и этнографическимъ условіямъ, представляетъ значительное разнообразіе; въ то же время и отдѣльныя мѣстности, имѣвшія въ разное время то или другое административное значеніе, то или другое гражданское устройство, оказывали весьма значительное влияніе на культуру страны. Въ настоящее время все это пространство раздѣляется на три части, собственно Ставропольскую губернію и области Терскую и Кубанскую. Въ составъ губерніи входятъ 5 городовъ, имѣющихъ преимущественно гражданское устройство, затѣмъ поселенія государственныхъ крестьянъ, колоніи иностранцевъ и кочевья инородцевъ. Преобладающее населеніе областей составляютъ казаки Терскаго и Кубанскаго войскъ и покоренныя племена горцевъ. Города и бывшія крѣпости, входящія въ составъ областей, казачьи станицы и многочисленныя аулы горцевъ представляютъ столько особенностей, что изученіе ихъ въ статистическомъ отношеніи необходимо требуетъ и особыхъ приемовъ, не похожихъ на тѣ, которые доселѣ выработаны различными комитетами, дѣйствующими въ прочихъ губерніяхъ. Между тѣмъ влияніе всѣхъ означенныхъ мѣстностей въ двухъ областяхъ, сопредѣльныхъ съ Ставропольскою губерніею, столь значительно на экономическое развитіе сей послѣдней, что изученіе ея безъ изученія первыхъ не можетъ дать правильныхъ выводовъ при сужденіи о какомъ бы то ни было мѣстномъ экономическомъ вопросѣ. Напр., г. Моздокъ окруженъ со всѣхъ сторонъ станицами и въ самомъ городѣ живутъ казаки, имѣющіе особливья отъ прочихъ гражданъ права и обязанности; весь Кизлярскій уѣздъ представляетъ черезполосныя земли, состоящія въ вѣдомствахъ казачьемъ, гражданскомъ и горскихъ племенъ: кизлярскій исправникъ, напр., выѣзжая за черту уѣзнаго города, бываетъ въ необходимости сдѣлать версть сто по казачьимъ землямъ, чтобы попасть въ селеніе, ему подвѣдомое. Ставропольскій комитетъ, собирая свѣдѣ-

нія чрезъ посредство лицъ, принадлежащихъ къ губернскому управленію, получаетъ отъ нихъ только то, что не выходитъ изъ круга ихъ официальной дѣятельности; все же прочее, что хотя находится тутъ же, или существуетъ обокъ, но изъято изъ вѣдомства губернскаго управленія, — все это для комитета составляетъ *terram incognitam*. А потому статистическія данчыя, собираемыя при такихъ условіяхъ объ извѣстной мѣстности, будутъ всегда неполны и не въ состояніи дать даже и приблизительнаго понятія о характерѣ этой мѣстности. При образованіи ставропольскаго статистическаго комитета на новыхъ началахъ, найдено было необходимымъ ограничить дѣятельность этого комитета именно мѣстностями, на которыя простирается власть губернатора — и это, при настоящемъ устройствѣ и средствахъ комитета, не можетъ быть иначе; но тѣмъ не менѣе статистическое изученіе губерніи не будетъ удовлетворительно безъ такихъ же изслѣдованій въ сопредѣльныхъ съ нею областяхъ Терской и Кубанской, и, наоборотъ, ни Терская, ни Кубанская области, разсматриваемыя въ статистическомъ отношеніи отдѣльно отъ губерніи, — не уяснятъ для себя ни одного изъ экономическихъ вопросовъ, возникающихъ въ мѣстностяхъ съ двойственнымъ управленіемъ. Опредѣливъ такимъ образомъ особенности статистическихъ изслѣдованій, обусловливаемыхъ характеромъ страны, комитетъ пришелъ къ убѣжденію, что было бы полезно въ высшей степени учредить статистическіе съѣзды изъ представителей комитетовъ ставропольскаго, терскаго и кубанскаго, назначивъ эти съѣзды по очереди ежегодно въ Ставрополѣ, Екатеринодарѣ и Владикавказѣ. Каждый изъ названныхъ комитетовъ получилъ бы тогда возможность обсуждать все-сторонне тѣ мѣры, которыя было бы необходимо принять для достиженія надлежащей полноты въ статистическихъ изслѣдованіяхъ и для устранения многихъ затрудненій, происходящихъ нынѣ вслѣдствіе разъединенности этихъ изслѣдованій“. — Комитетъ согласился съ представленіемъ секретаря и постановилъ: „войти въ сношеніе по этому предмету съ начальниками областей Терской и Кубанской въ томъ предположеніи, не признаютъ ли они, съ своей стороны, возможнымъ обсудить возбужденный вопросъ о съѣздахъ въ мѣстныхъ областныхъ комитетахъ, въ которые и послать съ этою цѣлію протоколъ настоящаго засѣданія, а также повергнуть важный этотъ вопросъ на благоусмотрѣніе Его Императорскаго Высочества, Намѣстника Кавказскаго“.

Затѣмъ, оканчивая настоящій обзоръ дѣятельности ставропольскаго статистическаго комитета, необходимо все-же оговориться, что, не смотря на свое болѣе чѣмъ четырехлѣтнее существованіе въ преобразованномъ составѣ, онъ только въ послѣдній годъ заявилъ планы своихъ работъ. Пожелаемъ, чтобъ эти планы, выработанные довольно энергической и рациональной дѣятельностью секретаря комитета, г. Соколова, привели къ успѣшнымъ результатамъ.

*Е. Новая мѣра къ разширенію статистической дѣятельности въ краѣ: статистическія отдѣленія Кубанской и Терской областей. Общія заключенія о характерѣ дѣятельности вслѣдъ статистическихъ комитетовъ Кавказскаго намѣстничества.*

Будущее мѣстной статистики опредѣляется еще нѣкоторыми мѣрами, принятыми въ послѣднее время въ Кавказскомъ краѣ,—и объ нихъ считаемъ здѣсь нелишнимъ сказать нѣсколько словъ.

Въ Кавказскомъ намѣстничествѣ, какъ видно изъ настоящей статьи, открыли свои дѣйствія пять статистическихъ комитетовъ: тифлисскій, бакинскій, эриванскій, кутаисскій и ставропольскій. Съ 1866 г. устроилась на новыхъ началахъ статистическая часть и въ земляхъ казачьихъ войскъ Кубанскаго и Терскаго, а именно—на тѣхъ-же основаніяхъ, какія представило положеніе о губернскихъ и областныхъ статистическихъ комитетахъ, Высочайше утвержденное 26 декабря 1860 г., только съ нижеслѣдующими измѣненіями: взятыхъ областяхъ особенные статистическіе комитеты не учреждаются; собраніе и обработка статистическихъ свѣдѣній возлагается на войсковыя правленія, съ предоставленіемъ ихъ усмотрѣнію выбора лицъ для занятій по статистической части; но лица эти и войсковыя правленія обязаны руководствоваться вполнѣ положеніемъ о губернскихъ и областныхъ статистическихъ комитетахъ и тѣми правилами, формами и таблицами, какія будутъ установлены центральнымъ статистическимъ комитетомъ министерства внутреннихъ дѣлъ, съ которыми сношенія должны производиться чрезъ наказныхъ атамановъ, а также войсковыя правленія обязаны доставлять въ управленіе иррегулярныхъ войскъ по одному экземпляру тѣхъ-же статистическихъ свѣдѣній, какія представляемы будутъ въ центральный статистическій комитетъ, и въ тѣ-же сроки. Такая новая постановка статистической части въ казачьихъ войскахъ отчасти уже заявила себя обнародованіемъ нѣкоторыхъ статистическихъ работъ: такъ, въ Кубанскихъ войсковыхъ вѣдомостяхъ (N 18, 1866 года), помѣщены свѣдѣнія о народонаселеніи въ Кубанской области въ 1865 году, при чемъ свѣдѣнія эти касаются не одного казачьяго населенія, но вообще всѣхъ жителей области; подобныя-же данныя о народонаселеніи заявлены и отъ Терской области (Кавказскій календарь на 1867 годъ, стр. 318—319).

И такъ, положеніе о губернскихъ и областныхъ статистическихъ комитетахъ, Высочайше утвержденное 26 декабря 1860 года, какъ мѣра къ улучшенію отечественной статистики, нашло довольно широкое приложеніе и въ



Кавказскомъ намѣстничествѣ. Какъ мы видѣли, почти въ слѣдъ за изданіемъ этого положенія поднялся вопросъ о возможности приложенія новаго узаконенія къ разнымъ административнымъ частямъ Кавказскаго края, и результатомъ соображеній по этому вопросу было открытіе въ краѣ пяти статистическихъ комитетовъ, предназначенныхъ дѣйствовать на тѣхъ-же основаніяхъ, какія заключаются въ положеніи 26 декабря, только съ нѣкоторыми измѣненіями, вызванными мѣстными обстоятельствами. Разрѣшеніе объ открытіи пяти губернскихъ статистическихъ комитетовъ (въ Тифлисѣ, Баку, Эривани, Кутаисѣ и Ставрополѣ) \*) послѣдовало въ концѣ 1862 года; но дѣятельность этихъ комитетовъ стала заявлять себя нѣсколько позже, такъ что протоколы первыхъ комитетскихъ засѣданій и отчеты о годичныхъ комитетскихъ работахъ были опубликованы не раньше 1863 года, именно чрезъ газету „Кавказъ,\*\*). Къ этимъ 5 комитетамъ въ 1866 г. присоединилась дѣятельность еще двухъ— Кубанскаго и Терскаго. Наконецъ, независимо отъ статистической дѣятельности этихъ семи комитетовъ, на Кавказѣ, какъ и во всей Россіи, статистическими изслѣдованіями занимаются еще офицеры генеральнаго штаба; но въ 1866 г. послѣдовало также измѣненіе и въ программѣ статистическихъ работъ военного вѣдомства, исполняемыхъ чрезъ офицеровъ генеральнаго штаба: въ этомъ проявилась опять новая мѣра къ улучшенію (вѣрнѣе—спеціализированію) отечественной статистики.

Вотъ тѣ средства, которыя направлены и дѣйствуютъ въ настоящее время на добываніе и разработку статистическаго матеріала нашего края, и, казалось бы, нечего задумываться надъ будущностью нашей статистики. Однако, не мѣшаетъ еще разъ оглянуться на прошлое и настоящее нашей статистической дѣятельности, съ цѣлію взвѣсить—что она дала и что она можетъ дать.

Положеніе 26 декабря 1860 года въ прочихъ частяхъ Россіи *преобразовало* губернскіе статистическіе комитеты, а въ Закавказскомъ краѣ оно ихъ *создало*. На первыхъ-же порахъ дѣятельности преобразованныхъ комитетовъ появились сужденія, которыя говорили нѣсколько въ ея пользу.

„Нельзя не порадоваться—сказано было въ Запискахъ Императорскаго Русскаго Географическаго Общества \*\*\*)—нѣкоторой самостоятельности, какъ

---

\*) Впрочемъ, ставропольскій комитетъ былъ только преобразованъ, согласно новому положенію.

\*\*\*) „Кавказъ“ 1863 г. N 27 (отчетъ бакинскаго статистическаго комитета); „Кавказъ“ 1863 г. NN 55, 56 и 58 (отчетъ эриванскаго комитета); „Кавказъ“ 1864 года N 49 (Журналъ перваго засѣданія кутаисскаго комитета).

\*\*\*) Кн. 1. 1864 г. стр. 153.

будто водворяющейся въ статистическихъ комитетахъ (по крайней мѣрѣ въ нѣкоторыхъ), съ ихъ преобразованія, и придающей имъ нѣкоторый оттѣнокъ частныхъ ученыхъ обществъ, въ отличіе отъ прежняго исключительно официальнаго и подчиненнаго характера. вмѣстѣ съ тѣмъ нельзя и не пожелать, чтобы они, вообще, сосредоточили свое вниманіе преимущественно на *качество* собираемыхъ данныхъ, предпочтительно предъ ихъ количествомъ "... Прошло еще нѣсколько времени—и сужденія о дѣятельности преобразованныхъ губернскихъ статистическихъ комитетовъ стали высказываться гораздо опредѣленнѣе. И такъ какъ дѣятельность губернскихъ и областныхъ статистическихъ комитетовъ въ Кавказскомъ намѣстничествѣ явилась—какъ мы видѣли—позже, чѣмъ такая-же дѣятельность комитетовъ прочихъ губерній Россіи, то не будетъ лишнимъ оглянуться на послѣднюю, съ цѣлію извлеченія изъ ея болѣе продолжительнаго опыта уроковъ и для статистическихъ работъ Кавказскаго края. Этотъ опытъ успѣлъ уже показать значительную степень неудовлетворительности губернскихъ статистическихъ работъ, производимыхъ губернскими статистическими комитетами. Недавно появившіяся на свѣтъ земскія собранія во многихъ губерніяхъ рѣшили даже ходатайствовать о прекращеніи отпуска денегъ изъ суммъ земства на содержаніе статистическаго комитета и объ употребленіи ихъ на содержаніе тако-го же комитета при земской управѣ. Ходатайство это опирается на слѣдующихъ положеніяхъ: 1) статистическіе комитеты, при теперешнемъ устройствѣ, представляютъ такіа невѣрныя данныя, что дальнѣйшее ихъ существованіе оказывается совершенно бесполезнымъ; 2) земскія учрежденія имѣютъ нужду въ полученіи всѣхъ тѣхъ свѣдѣній, которыя собираются статистическими комитетами и должны пріобрѣсти эти свѣдѣнія съ гораздо большею достовѣрностью; а потому существованіе статистическихъ комитетовъ, какъ учрежденія, предназначеннаго къ собиранію свѣдѣній, получаемыхъ съ большею достовѣрностью другимъ, также обязательнымъ путемъ, представляется излишнимъ; 3) если существованіе статистическихъ комитетовъ необходимо для нуждъ самой администраціи, то нѣтъ причины возлагать содержаніе ихъ на земскія средства. Таково между прочимъ ходатайство московскаго земскаго собранія.

Безспорно, что земство нуждается въ мѣстныхъ статистическихъ свѣдѣніяхъ и что оно, весьма заинтересованное въ этомъ дѣлѣ, пріобрѣтетъ ихъ въ несравненно большей удовлетворительности и полнотѣ, чѣмъ мѣстный статистическій комитетъ. Но этимъ еще не исчерпывается вопросъ о совершенной бесполезности существованія статистическихъ комитетовъ. Не всѣ, на-примѣръ, свѣдѣнія по мѣстной статистикѣ сосредоточатся въ рукахъ земства:

данныя о скотоводствѣ, числѣ заводовъ и фабрикъ, числѣ ремесленниковъ въ городахъ, числѣ выданныхъ торговыхъ свидѣтельствъ,—все это земство, по прямой своей обязанности, должно имѣть въ полнотѣ и исправности; свѣдѣнія, относящіяся до поземельной статистики, также сосредоточатся въ его рукахъ; но оно не обладаетъ свѣдѣніями по статистикѣ населенія. Такъ какъ эти послѣднія свѣдѣнія необходимы преимущественно для администраціи, то, естественно, земство имѣетъ основанія относиться отрицательно къ губернскимъ статистическимъ комитетамъ и желать употребленія собственныхъ средствъ на такое учрежденіе, которое бы удовлетворяло только его собственнымъ потребностямъ. Однако, какъ же устроится, при выполненіи такихъ желаній земства, мѣстная статистика населенія? Для этого предлагается какъ бы сліяніе административныхъ и земскихъ потребностей въ дѣлѣ собиранія всѣхъ данныхъ по мѣстной статистикѣ и рекомендуется устройство административно-земскихъ статистическихъ комитетовъ. Вотъ одинъ изъ такихъ проектовъ: „Учредить должность губернскаго производителя статистическихъ работъ, съ тѣмъ, чтобы лица для ея замѣщенія указывались губернскимъ земскимъ собраніемъ, но утверждались окончательно центральнымъ статистическимъ комитетомъ. Эти лица непосредственно должны быть подчинены центральному комитету, съ правомъ удаленія отъ должности по его усмотрѣнію, и должны собирать и представлять, куда указано, всѣ мѣстныя статистическія данныя по распоряженію центральнаго комитета. Они же занимаются составленіемъ нужныхъ свѣдѣній по указанію земскихъ учреждений. Они должны получать содержаніе отъ казны и отъ земства, при чемъ послѣднее имѣетъ право, вслѣдствіе неисполненія его требованій, лишить производителя работъ содержанія и поручить ихъ другому. Статистическій комитетъ, совершенно независимый отъ мѣстной администраціи, составляется, подъ предѣтельствомъ предсѣдателя губернской земской управы, изъ членовъ мѣстной губернской управы, депутатовъ городскихъ сословій губерніи и духовенства, а также начальниковъ отдѣльныхъ частей мѣстнаго управленія (предсѣдателей казенной палаты, контрольной, государственныхъ имуществъ, удѣльной конторы, директора гимназіи, военнаго начальника, почтмейстера и друг.). Статистическій комитетъ разсматриваетъ работы, оконченныя дѣлопроизводителемъ, дѣлаетъ о нихъ свое заключеніе и передаетъ его по принадлежности, центральному комитету или земскимъ учреждениямъ. Мѣстная администрація имѣетъ право требовать въ указанный ею срокъ отъ дѣлопроизводителя всѣ нужныя свѣдѣнія, а въ случаѣ его неаккуратности приносить на него жалобу центральному статистическому комитету“ \*).

\*) Вѣсти. Европы, кн. 2-я: Земское Обзоріе, стр. 48,—ст. Н. Колупанова.

екта замѣчаетъ, „что такое устройство (статистическихъ губернскихъ работъ) служить ручательствомъ собранія свѣдѣній однообразныхъ и представляющихъ научное достоинство,—ибо эти условія могутъ быть указаны всего лучше центральнымъ статистическимъ комитетомъ. Между тѣмъ мѣстный контроль земства будетъ служить достаточною гарантіею предъ комитетомъ въ выборѣ мѣстныхъ достойныхъ людей и въ исполненіи ими своихъ обязанностей, и вѣроятно центральный комитетъ не только не отвергнетъ, но приметъ съ признательностію подобную гарантію. А между тѣмъ свѣдѣнія, необходимыя земству и администраціи, собираются каждою стороною на свой собственный счетъ, съ необходимымъ сокращеніемъ расходовъ, вслѣдствіе соединенія работъ въ одномъ и томъ же лицѣ“.

Дѣйствительно, при такомъ устройствѣ губернскихъ статистическихъ работъ, можно надѣяться на лучшіе результаты, чѣмъ тѣ, которые до сихъ поръ получались отъ губернскихъ статистическихъ комитетовъ. Но для Кавказскаго края вопросъ о потребностяхъ въ статистическихъ данныхъ собственно для земства—есть вопросъ посторонній; здѣсь вопросъ о мѣстной статистикѣ пока лежитъ въ интересахъ одной администраціи. Однако, приведенный нами проектъ имѣетъ то значеніе, что указываетъ на тѣ слабыя стороны административнаго устройства статистическихъ комитетовъ, которыя—по мнѣнію автора—могутъ быть устранены только участіемъ въ мѣстныхъ статистическихъ работахъ представителей земства. Въ чемъ-же именно эти слабыя стороны? И не могутъ-ли быть отысканы нѣкоторыя лекарства для нихъ и помимо контроля представителей земства?

Слабыя стороны нашей статистики—по общему признанію—лежатъ главнымъ образомъ въ ложномъ отношеніи общества къ разнаго рода дознаніямъ, составляющимъ статистическій матеріалъ: оно не даетъ искреннихъ показаній, пускается на ложь и обманъ, боясь увеличенія налоговъ и повинностей, и такимъ образомъ составляются статистическія данныя, въ которыя то-же самое общество имѣетъ всѣ основанія не вѣрить. Такое ложное отношеніе къ статистическимъ дознаніямъ, безъ сомнѣнія, устранится участіемъ земства въ приобрѣтеніи статистическаго матеріала: оно не допуститъ, въ собственныхъ своихъ интересахъ, ложныхъ показаній, которыя или обременятъ его излишкомъ выполненія разнаго рода повинностей, или же породятъ неравномѣрность въ ихъ распредѣленіи. Такимъ образомъ, только контроль общества надъ самимъ собою въ лицѣ земства научитъ правильному отношенію общественной среды къ статистическимъ дознаніямъ. вмѣстѣ съ тѣмъ уничтожится и тотъ справедливый упрекъ, который относится ко всей вообще нашей статистикѣ: она—по замѣчанію одного изъ нашихъ статис-

товъ, г. Вернадскаго—, неизбежно требуетъ двухъ главныхъ условій, помимо которыхъ обыкновенно превращается въ миѣ: во первыхъ, чтобы на ея вопросы общество отвѣчало искренно, безъ страха и обмана; а во вторыхъ, чтобы оно слѣдило за ея выводами и практическими результатами внимательно, повѣряя первые и соображая вторые.“

Второю слабою стороною нашей статистики является полная зависимость ея агентовъ отъ мѣстной администраціи: „Чиновно-бюрократическій элементъ— по словамъ г. Вернадскаго—овладѣвшій въ наиболѣе широкомъ примѣненіи статистикой и располагающій значительными предоставляемыми ему средствами, ввелъ въ нихъ то-же, что и въ каждое производство, подъ его началомъ состоящее, т. е. рутину, ложныя показанія, формальность, замѣняющую часто самое существо дѣла“. Представленный выше проектъ заключаетъ въ себѣ указаніе, какъ можно избавиться въ дѣлѣ мѣстныхъ статистическихъ работъ отъ такого чиновно-бюрократическаго направленія. Зависимость производителя ихъ отъ центрального статистическаго комитета, а не отъ мѣстной администраціи, съ одной стороны, а съ другой—контроль земства, которое по существу своихъ учрежденій исключаетъ изъ себя чиновно-бюрократическій элементъ, достаточно могутъ гарантировать какъ научное достоинство мѣстныхъ статистическихъ работъ, такъ и высвобожденіе ихъ изъ-подъ чиновно-бюрократическаго направленія.

Итакъ, въ тѣхъ частяхъ Россіи, гдѣ уже открылись земскія учрежденія, предвидится лучшее направленіе мѣстныхъ статистическихъ работъ и ожидается полученіе лучшаго качества статистическихъ данныхъ: тамъ уже указаны средства къ этому. Но въ тѣхъ частяхъ Россіи, гдѣ мѣстная статистика не рассчитываетъ на скорое приобрѣтеніе подобныхъ средствъ, должна ли она оставаться съ общими и для нея, указанными выше, слабыми сторонами?

Положеніе 26 декабря 1860 года, о преобразованіи статистическихъ комитетовъ—какъ мы видѣли — не устранило существеннаго недостатка, свойственнаго образованію или накопленію статистическаго матеріала: собраніе свѣдѣній должно слѣдовать прежнимъ канцелярскимъ путемъ; непремѣнные-же и дѣйствительные члены комитетовъ могутъ только содѣйствовать своимъ вліяніемъ своевременной доставкѣ этихъ свѣдѣній, такъ что на долю комитетовъ остается одна повѣрка статистическихъ данныхъ, доставляемыхъ прежнимъ канцелярскимъ порядкомъ, приведеніе ихъ въ систематическій видъ и окончательная ихъ разработка. Словомъ, роль комитетовъ оказывается не столько активной, сколько пассивною; достоинство ихъ работъ находится въ полной зависимости отъ достоинствъ доставляемыхъ имъ матеріаловъ. Но если принять во вниманіе всю массу вѣдомостей и таблицъ, являющихся результатомъ

этой, хотя и пассивной роли комитетовъ, то нельзя не согласиться, что она все-таки требует не мало труда и знанія дѣла. Въ этихъ видахъ, когда положеніе 26 декабря примѣнялось къ губерніямъ Закавказскаго края, обращено было особенное вниманіе на то лицо, отъ котораго главнымъ образомъ должно будетъ зависеть направленіе комитетской дѣятельности, по характеру своему не столько формально-служебной, сколько ученой. Удовлетворительнаго выполненія обязанностей, возложенныхъ на такое лицо, можно было ожидать только отъ человѣка, достаточно подготовленнаго для занятій статистикой, возможно-обезпеченнаго въ своемъ матеріальномъ положеніи и не стѣсняемаго никакими другими формальными служебными обязанностями. А потому въ статистическіе комитеты Закавказскаго края назначены были *члены-редакторы* (вмѣсто *секретарей*, назначаемыхъ положеніемъ 26 декабря).

Такое измѣненіе положенія 26 декабря, въ примѣненіи его къ Закавказскому краю, какъ нельзя больше согласовалось съ духомъ закона, руководившимъ составителей означеннаго положенія. Въ циркулярѣ Министра Внутреннихъ Дѣлъ къ начальникамъ губерній, о приведеніи въ исполненіе положенія о губернскихъ и областныхъ статистическихъ комитетахъ, именно сказано: „Вся же провѣрка, приведеніе въ систематическій порядокъ и окончательная разработка первоначальныхъ матеріаловъ для составленія требуемыхъ положеніемъ вѣдомостей и таблицъ, равно какъ содержаніе въ порядкѣ и подручной готовности для справокъ всѣхъ учено-административныхъ матеріаловъ комитета, входитъ въ прямую обязанность секретаря, который долженъ быть, такъ сказать, душою дѣйствій комитета, какъ въ обязательныхъ, такъ и необязательныхъ работахъ. Изъ этого видно, какъ важенъ предоставляемый назначенію В-го Пр-ва выборъ образованнаго, способнаго и искренно расположеннаго къ статистическимъ занятіямъ чиновника въ должность секретаря“.

Тѣмъ не менѣе однако, выборъ такого достойнаго производителя мѣстныхъ статистическихъ работъ (будетъ-ли то секретарь или членъ-редакторъ) много зависитъ отъ случая, т. е. отъ возможности сѣумѣть выбрать и отъ возможности найти достойнаго. А черезъ это успѣхъ статистическаго дѣла обуславливается, такъ сказать, рискомъ. И единственное средство — какъ можно больше ограничить сферу такого случая и такого риска — это контроль надъ дѣятельностью мѣстной статистики, контроль какъ со стороны администраціи (какъ начальства), такъ и со стороны общества (собственно въ научномъ отношеніи). Цѣлью такого контроля можетъ служить или поддержаніе энергіи производителя мѣстныхъ статистическихъ работъ, или же возбужденіе его къ болѣе рациональной и успѣшной дѣятельности.

Въ отношеніи статистическихъ работъ контроль можетъ быть наружный и внутренній. Наружный контроль—это почти то же что наружный осмотръ дѣла: тутъ обращается вниманіе на количество работы, на ея своевременность, на согласіе между собою итоговъ, на краснорѣчіе выводовъ. Совсѣмъ другое —внутренній контроль. Здѣсь ужь необходимо доискаться, каково качество работы, какова вѣрность и сообразность итоговъ и насколько выводы вытекаютъ изъ существа дѣла. Первый контроль — есть собственно административный контроль, второй же—собственно научный. Они могутъ иногда быть вмѣстѣ, но не всегда первый обусловливаетъ собою существованіе втораго. Слѣдовательно, можетъ случиться и такъ, что мѣстныя статистическія работы окажутся вовсе безъ внутренняго или научнаго контроля. И тогда что? Тогда статистическій комитетъ можетъ, по видимому, заявлять значительную массу своихъ работъ и въ то же время, собственно говоря, ничего не дѣлать для науки, а для администраціи можетъ приносить даже и вредъ, вводя ее своими произвольно-составленными таблицами въ разнаго рода заблужденія. Такой внутренній контроль могъ бы производиться въ центральномъ статистическомъ комитетѣ, состоящемъ при министерствѣ внутреннихъ дѣлъ; но едва-ли онъ выполнимъ и тамъ: стѣдуетъ только вспомнить, сколько губерній шлютъ туда свои таблицы и вѣдомости и сколько ученыхъ головъ должно бы тамъ засѣдать, вмѣсто обыкновенныхъ чиновниковъ! Слишкомъ много работъ централизуются въ этомъ учрежденіи, а потому и становится невыполнимымъ то, что должно бы составлять его главнѣйшую задачу. Гораздо было бы удобоисполнимѣе, если бы внутренній контроль надъ губернскими статистическими работами обнималъ меньшій районъ и при томъ, по возможности, однородный по составу, какъ напр. нѣсколько губерній, солидарныхъ между собою или по населенію, или по хозяйственному положенію, или же по управленію; словомъ, практичнѣе было бы устраивать такой контроль надъ работами по статистикѣ, обнимающими только одинъ какой либо край, одну какую либо полосу всей нашей обширной территоріи.

Все это сказано нами какъ бы а priori, безъ примѣненія къ какой нибудь опредѣленной мѣстности, съ ея статистической дѣятельностью. Теперь обратимся собственно къ статистикѣ нашего края.

Нѣтъ никакихъ основаній полагать, что статистическая дѣятельность за-кавказскихъ комитетовъ превосходитъ таковую же прочихъ частей Россіи, и что работы первыхъ удовлетворительнѣе послѣднихъ. Мы будемъ ближе къ истинѣ, если—напротивъ—скажемъ, что у насъ, по новости дѣла и по многимъ мѣстнымъ обстоятельствамъ, препятствующимъ собиранію статистическихъ дознаній,—и самый статистическій матеріалъ еще болѣе неудовлетвори-

теленъ, чѣмъ въ другихъ частяхъ Россіи. Нѣтъ также никакихъ основаній отдавать предпочтеніе работамъ закавказскихъ комитетовъ передъ русскими, если только взять во вниманіе плоды дѣятельности тѣхъ и другихъ, заявленныя въ печати. Въ самомъ дѣлѣ, что мы имѣемъ печатнаго изъ дѣятельности нашихъ комитетовъ почти за пятилѣтній періодъ ихъ существованія? Нѣсколько таблицъ, помѣщенныхъ въ Кавказскомъ календарѣ, — такихъ же отрывочныхъ и также мало провѣренныхъ, какъ и тѣ таблицы, которыя помѣщались въ календаряхъ до открытія комитетовъ; есть еще въ календаряхъ „статистическое описаніе городовъ“ Тифлисской и Эриванской губерній; наконецъ въ „Кавказѣ“ напечатаны результаты народосчисленія въ гг. Тифлисѣ и Кутаисѣ. Вотъ и все.

Но, быть можетъ, при всей бѣдности нашей печатной статистической литературы, много статистическихъ сокровищъ скрываютъ архивы?...Дай Богъ. Однако, изъ нѣкоторыхъ обстоятельствъ можно смѣло заключать, что и въ комитетскихъ архивахъ статистическіе фоліанты весьма не цѣнны.

Намъ остается только указать на связь высказанныхъ выше мыслей съ настоящимъ статистическимъ предпріятіемъ Кавказскаго Отдѣла И. Р. Г. Общества. Этотъ послѣдній, какъ ученое учрежденіе, могъ бы представить собою наиболѣе компетентный научный контроль надъ статистическими работами края, и сфера этого контроля какъ нельзя болѣе практично обнимаетъ собою такой районъ статистической дѣятельности, какой удобоисполнимо контролировать, не въ примѣръ весьма широкому и потому весьма слабому научному контролю центральнаго статистическаго комитета, состоящаго при министерствѣ внутреннихъ дѣлъ. А съ появленіемъ такого контроля и съ обращеніемъ его въ постоянно-дѣйствующій, необходимо станетъ также постоянно улучшаться и статистическая дѣятельность края.

Настоящій „Сборникъ статистическихъ свѣдѣній о Кавказѣ“ далеко не въ состояніи исчерпать всѣхъ мѣстныхъ статистическихъ матеріаловъ, которые, представляя много интереса, въ то-же время требуютъ и много работки. Это — по предположеніямъ Распорядительнаго Комитета — только *временный* сборникъ, которымъ кладется лишь начало участію съ его стороны къ улучшенію мѣстной статистики; это участіе онъ надѣется развить въ дальнѣйшихъ своихъ предпріятіяхъ и рассчитываетъ на возможность обратить временную свою мѣру въ *постоянно-дѣйствующую*. Основательнымъ поводомъ къ такимъ надеждамъ и расчетамъ служитъ то обстоятельство, что статистика есть наука, движущаяся впередъ изо дня въ день и требующая къ себѣ постояннаго вниманія. Ея данныя имѣютъ тогда только вполнѣ солидный характеръ, когда не ограничиваются временнымъ или случайнымъ ихъ



обнародованіемъ; потому что временное обнародованіе числовыхъ показаній можетъ имѣть интересъ лишь одного дня и можетъ удовлетворить только праздное любопытство. Напротивъ, данныя статистики, какъ числовыя выраженія явленій жизни, движутся какъ и самая жизнь. Всѣ измѣненія послѣдней, отражаясь на повышеніи и пониженіи цифръ, дѣлаютъ изъ нихъ такой научный матеріаль, за которымъ необходимо слѣдить непрерывно, изъ года въ годъ, если ужъ нѣтъ возможности еще болѣе укоротить эти сроки. Тогда только цифры получаютъ свой настоящій смыслъ и тогда только наука начинаетъ проникать въ тайны выражаемой ими жизни. Пропустите извѣстный срокъ наблюденія надъ статистическими числами и вы уже упустили изъ рукъ нити, которыя бы привели васъ къ разгадкѣ этихъ тайнъ. Только такой взглядъ на статистику дѣлаетъ изъ нея не сборникъ мертвыхъ чиселъ, а весьма почтенную науку, которая признана руководительницею истинныхъ администраторовъ и филантроповъ. — Безъ сомнѣнія, говоря все это, мы нисколько не обольщаемся достоинствомъ чиселъ, получаемыхъ собственно отъ нашихъ мѣстныхъ комитетовъ: эти числа куда какъ далеко отстоятъ отъ тѣхъ идеальныхъ, достовѣрно-точныхъ числовыхъ показаній, которыхъ требуетъ наука. Но, во многомъ фальшивыя, числа нашей мѣстной статистики рано или поздно должны-же быть направлены къ своему идеалу, т. е. должны-же очиститься и пополниться, такъ чтобы наконецъ могъ на нихъ опереться и ученый въ своихъ отвлеченныхъ изысканіяхъ надъ жизнью, и администраторъ въ своихъ практическихъ распоряженіяхъ, и филантропъ въ своихъ гуманныхъ порывахъ сердца. Рано или поздно нужно-же отнять у нашихъ статистическихъ таблицъ тотъ ихъ мелочной, ничего невыражающій характеръ, который порождаетъ полное равнодушіе и крайнее недовѣріе всѣхъ слоевъ нашего общества къ мѣстной статистикѣ, такъ что многимъ она кажется не больше какъ переливаніемъ изъ пустаго въ порожнее. А чтобы сообщить статистическимъ показаніямъ вполне солидный и желаемый наукою характеръ, остается пока одно средство— это преслѣдовать неотступно эти показанія изъ года въ годъ, очищать ихъ непрерывною критикою и тѣмъ самымъ доводить ихъ до желаемой полноты и точности. Въ отношеніи къ нимъ серьезный взглядъ на вещи требуетъ—или всячески вести ихъ къ совершенству, или-же вовсе бросить занятія ими, чтобъ легкимъ взглядомъ на это дѣло не профанировать того, что само въ себѣ важно и серьезно.

Какъ бы то ни было, наконецъ, но статистическая часть на Кавказѣ требуетъ къ себѣ усиленнаго вниманія со стороны мѣстныхъ ученыхъ учреждений и ждетъ административныхъ преобразованій. Послѣднія, по всей вѣроятности, скоро наступятъ...

*Примчаніе.* Когда настоящая статья была уже отпечатана, последовало новое преобразование статистической части въ Кавказскомъ Намѣстничествѣ. Съ упраздненіемъ Губернскихъ Статистическихъ Комитетовъ, учрежденъ, при Главномъ Управленіи Намѣстника, Кавказскій Статистическій Комитетъ.

---



## РАЗБОРЪ СВѢДѢНІЙ О ЧИСЛИТЕЛЬНОСТИ НАРОДОНАСЕЛЕНІЯ КУТАИССКОЙ ГУБЕРНІИ ЗА 1864 ГОДЪ.

(Приложеніе къ предыдущей статьѣ \*).

Судя по способу собиранія свѣдѣній о народонаселеніи, какой предполагается центральнымъ статистическимъ комитетомъ, такія свѣдѣнія должны находиться у полиціи. Здѣшнія полиціи не только не имѣютъ, но едва-ли въ состояніи собирать ихъ и держать въ порядкѣ, а потому въ настоящее время для составленія свѣдѣній о народонаселеніи Кутаисской губерніи статистическій комитетъ долженъ обратиться къ инымъ источникамъ, именно:

### А) По сословіямъ:

1. *О дворянствѣ*,—есть списки дворянства въ дворянскомъ депутатскомъ собраніи; первый списокъ всѣхъ признанныхъ въ дворянствѣ по Имеретіи и Гуріи утверждёнъ 1850 г. въ декабрѣ.

Въ статистическомъ комитетѣ есть слѣдующія свѣдѣнія изъ него:

Въ Имеретіи, т. е. въ уѣздахъ Кутаисскомъ, Рачинскомъ и Шарапанскомъ      Въ Гуріи, т. е. въ уѣздѣ Озургетскомъ,

князей:			дворянъ:			князей:			дворянъ:		
сем.	м.	ж.	сем.	м.	ж.	сем.	м.	ж.	сем.	м.	ж.
193	677	589	1536	5075	4182	40	124	130	229	907	930

Азнауровъ, т. е. признанныхъ, но еще не утвержденныхъ въ дворянствѣ:

сем.	м.	ж.	сем.	м.	ж.
932	"	"	240	"	"

Примемъ ихъ на первый разъ, какъ данныя основныя. Цифры по Имеретіи первоначально не были распределены по уѣздамъ и теперь едва-ли приведетъ къ какимъ нибудь результатамъ попытка росписать числитель-

\*) Статья эта составлена членомъ-редакторомъ кутаисскаго статистическаго комитета, г. Добровольскимъ, и получена въ редакціи „Сборника“ послѣ составленія статьи предыдущей. Весь интересъ „Разбора свѣдѣній о числительности народонаселенія Кутаисской губерніи“ заключается не въ достоинствѣ приводимыхъ чиселъ, не въ выводахъ изъ нихъ, а единственно въ добросовѣстномъ обнаруженіи, такъ сказать, закулисныхъ тайнъ—какимъ именно путемъ образуются голословныя цифры, обыкновенно заносимыя въ комитетскія таблицы.

ность дворянства по уѣздамъ Имеретин, — нѣтъ хорошихъ основаній для такого труда. Эти данныя о дворянскомъ сословіи относятся къ 1850 году и то не точно, потому что составлялись съ 1846 по 1850 г., значить—не одновременно. Затѣмъ у дворянскаго депутатскаго собранія нѣтъ свѣдѣній, на сколько увеличилась численность этого сословія съ 1850 г. Есть основаніе считать увеличеніе не болѣе какъ на 1,5% въ годъ, хотя исправлявшій должность члена-редактора комитета полагалъ увеличеніе въ 2% по сравненію съ тѣмъ, на сколько оказалось податнаго населенія больше въ промежуткѣ отъ производства прежняго камеральнаго описанія до послѣдняго. Касательно азнауровъ въ спискахъ не показано числа душъ. По средствамъ жизни и зависящему положенію приравнивая ихъ къ крестьянамъ, слѣдуетъ считать на одно семейство 4,17 душъ муж. п. и 3,7 душъ жен. п. по Имеретин и 3,25 муж. п., 2,5 жен. п. по Гурин; выйдетъ азнауровъ:

въ Имеретин:		въ Гурин:	
муж.	жен.	муж	жен.
3886	3448	780	600

Ежегодную прибыль въ населеніи ихъ слѣдуетъ считать тоже не выше 1,5% въ годъ.

О дворянскомъ сословіи въ Ахалцихскомъ уѣздѣ нѣтъ и такихъ даже свѣдѣній,—существуетъ коммисія, которая разбираетъ, кого признать беками и агаларями; труды ея еще не кончены.

Свѣдѣнія о дворянствѣ изображаются также полиціями, именно въ слѣдующемъ видѣ: напр. за 1864 г., по Кутаису общимъ числомъ то 433, то 195, по уѣзду Кутаисскому 2983 муж. п. 2950 жен. п., по Шаропанскому нѣтъ свѣдѣній, по Рачинскому то 2033 муж., 1789 жен., то 2036 муж. 2036 муж., 1825 жен.; по г. Озургетамъ 43 муж. п., 15 жен. п., по уѣзду 1982 муж. п., 1541 жен. п. Извѣстно, что нѣтъ свѣдѣній о современномъ числѣ лицъ дворянскаго сословія ни у дворянскаго депутатскаго собранія, ни у уѣздныхъ предводителей, и тоже извѣстно, что дворяне уклоняются отъ сообщенія такихъ свѣдѣній, а потому является справедливое сомнѣніе относительно вѣрности чиселъ, сообщенныхъ полиціями о дворянствѣ. Остается принять для этого сословія основное число 1850 г. и къ нему приложить предполагаемую прибыль по 1,5% за каждый годъ на основное число. Уже сказано было, что ни въ депутатскомъ собраніи, ни у уѣздныхъ предводителей нѣтъ настоящаго числа дворянства. Какія мѣры принималъ статистическій комитетъ, чтобы узнать численность здѣшняго дворянства, объ этомъ есть указаніе въ журналѣ комитета на 21 мая. Дворянство за 1864 годъ представится такимъ образомъ въ слѣдующихъ вѣроятныхъ числахъ:

по Имеретин:						по Гурти:					
князей		дворянъ		азнауровъ		кпязей		дворянъ		азнауровъ	
муж.	жен.	муж.	жен.	муж.	жен.	муж.	жен.	муж.	жен.	муж.	жен.
818	713	6441	5003	4446	4130	149	157	1097	1125	943	726

2. Для свѣдѣній о *личныхъ дворянахъ* не ведется нигдѣ книгъ: сколько вздумаетъ показать полиція, тому числу приходится и вѣрить.

3. О *духовенствѣ*. Свѣдѣнія объ этомъ сословіи ведутся у духовныхъ вѣдомствъ христіанскихъ исповѣданій. На сколько онѣ удовлетворительны, можно судить вотъ почему: по имеретинской епархіи не доставлено за 1864 годъ данныхъ о числительности духовнаго сословія, потому что ихъ нѣтъ. Армяно-григоріанское и католическое духовныя начальства представляютъ свѣдѣнія, но подъ рубриками разнообразными и неопредѣленными, напр. армянское пишетъ: 1) число лицъ духовнаго званія, 2) числительность душъ и семействъ духовныхъ; католическое же означаетъ только, сколько священниковъ холостыхъ, сколько женатыхъ; муфтіи Омарова ученія вовсе не даетъ свѣдѣній, сознавая, что ему самому ихъ не доставляютъ. Полицейскія начальства не всѣ сообщаютъ что нибудь о числительности духовенства и числа ихъ не сходятся съ тѣми, какія получаютъ непосредственно отъ духовныхъ вѣдомствъ. За 1864 г. нѣтъ вовсе свѣдѣній о духовенствѣ только по имеретинской епархіи; отъ остальныхъ же вѣдомствъ христіанскихъ исповѣданій есть;—и эти числа мы приемъ за болѣе вѣроятныя.

Для духовенства Имеретини есть число священно и церковно служителей, которое откуда то взято и находится въ дѣлѣ объ улучшеніи быта духовенства, именно 1588 священно-церковно-служителей; за неизмѣненіемъ другаго, возьмемъ его, какъ число семействъ, и по немъ сообразимъ число душъ на тѣхъ же основаніяхъ, какъ о числительности дворянскаго сословія, принимая для счета отношеніе числа лицъ мужскаго и женскаго пола къ числу семействъ въ духовенствѣ гурійской епархіи за 1864 г; искомое число будетъ гораздо меньше дѣйствительнаго потому, что въ него не войдутъ всѣ семейства, происходяція отъ духовныхъ лицъ, но въ которыхъ никто не состоитъ должностнымъ лицомъ по духовному вѣдомству; итакъ выйдетъ по Имеретини:

сем.	муж.	жен.
1588.	4922.	4605.

Полиціями представляются свѣдѣнія о духовенствѣ такъ: по Кутаису православнаго общимъ числомъ мужскаго и женскаго 41, монашествующихъ 4; по Кутаисскому уѣзду православнаго 1440 муж., 1319 жен.; по Рачинскому уѣзду 618 муж., 508 жен.; по Шаропанскому вовсе не показано чиселъ о духовенствѣ. По г. Ахалциху показано: православнаго 11 муж., 12 жен. армяно-григоріанскаго 92 муж., 83 жен., армяно-католическаго 9 муж.,—по

этимъ армянскимъ исповѣданіямъ число больше, чѣмъ выставлено духовными начальствами; за тѣмъ еврейскаго 18 муж., 24 жен.; по г. Ахалкалакамъ армяно-григоріанскаго 22 муж., 18 жен.; по уѣзду—православнаго 32 муж. 30 ж., армяно-григоріанскаго 120 муж., и 108 ж. (гораздо меньше чѣмъ въ вѣдомости духовнаго начальства) и магометанскаго 240 муж. и 220 жен. Неизвѣстно, не вошло-ли въ камеральное описаніе духовенство магометанское; если такъ, то цифра по уѣзду выйдетъ больше дѣйствительно на 240 муж. и 220 жен.

4. *О городскихъ сословіяхъ.* Въ Закавказскомъ краѣ не введено гильдейское положеніе и потому составъ гражданъ изъ мѣстныхъ жителей дѣлится на инныя названія, чѣмъ внутри Россіи,—именно: здѣсь есть 1) макалаки,—они платятъ подать съ дыма 6 руб., 2) казенные крестьяне—платятъ съ дыма 3 руб. (макалаки по правамъ относятся къ казеннымъ крестьянамъ); 3) церковные крестьяне, 4) помѣщичьи крестьяне (и тѣ и другіе обложены съ дыма по 2 руб.). Изъ всѣхъ этихъ разрядовъ составляютъ въ городахъ и торговцы и ремесленники; послѣдніе не считаются особымъ сословіемъ цеховыхъ. Свѣдѣнія о числѣ жителей по городамъ заключаются въ камеральныхъ описаніяхъ городовъ: тутъ означены семейства (дымы), лѣта мужчинъ, общее число женщинъ въ дымѣ, вѣроисповѣданіе, занятія;—отсюда полиціи берутъ или должны бы брать числовыя данныя о податномъ городскомъ населеніи; для торгующихъ и ремесленниковъ есть особыя книги, по которымъ взыскивается съ нихъ сборъ на городскіе расходы,—въ этихъ книгахъ свѣдѣнія о торговцахъ и ремесленникахъ полнѣе, чѣмъ въ камеральномъ описаніи.

Камеральныя описанія городовъ Кутаисской губерніи составлены были въ 1859 г., повѣрены и пополнены закавказской казенной палатой.

Чтобы убѣдиться, въ какой степени вѣрны тѣ свѣдѣнія о городскомъ населеніи, какія полиціи представляютъ, я изслѣдовалъ камеральное описаніе г. Кутаиса. По описанію въ первоначальномъ видѣ его обыватели записаны такъ:

	дым.	муж.	жен.	
Макалаки . . . . .	135	344	310	
Казенные обыватели или граждане- казенные крестьяне . . . . .	321	820	736	
Церковные . . . . .	144	481	392	
Имянующіе себя дворянами (отыски- вающіе дворянство) . . . . .	36	102	107	
Помѣщичьи крестьяне . . . . .	18	89	25	Итогъ въ книгѣ не подведенъ.
Затѣмъ дополнительный списокъ.				
Макалаки . . . . .	13	30	7	} Итога въ книгѣ нѣтъ
Казенные крестьяне . . . . .	81	236	175	
Церковные крестьяне . . . . .	6	29	11	

Число дымовъ по номерамъ книги нѣсколько меньше этого, потому что оставлены безъ номеровъ тѣ дымы, гдѣ нѣтъ мужчинъ.

За тѣмъ слѣдовали, особенно въ 1862 году, перечисленія изъ казенныхъ крестьянъ въ макалаки (именно еврей въ большинствѣ перечисленныхъ). Такимъ образомъ числа по разрядамъ населенія были спутаны. Дальнѣйшихъ перечислений и дополненій по книгѣ нѣтъ, между тѣмъ закавказская казенная палата считаетъ въ окладныхъ листахъ на 1864 годъ макалаковъ 296 дымовъ, казенныхъ крестьянъ 284 дыма, церковныхъ 145 и помѣщичьихъ 28 дымовъ; эти числа я не принималъ въ соображеніе за тѣмъ, что мнѣ не пришлось встрѣтить подробностей касательно такихъ измѣненій; по камеральному описанію свѣдѣнія о перемѣнахъ доходятъ мѣстами до 1863, — и вотъ въ какомъ видѣ представляется податное населеніе Кутаиса:

	дым.	муж.	жен.	
Макалаковъ . . . . .	233	688	609	Считаются вмѣстѣ съ казенными крестьянами и на равнѣ съ ними облагаются податно.
Казенныхъ крестьянъ . . . . .	223	544	487	
Отыскивающихъ дворянство . . . . .	36	102	107	
Церковныхъ крестьянъ . . . . .	144	481	392	
Помѣщичьихъ крестьянъ . . . . .	18	89	25	
По дополнительному списку:				
Макалаковъ . . . . .	13	30	7	
Казенныхъ крестьянъ . . . . .	81	236	175	
Церковныхъ крестьянъ . . . . .	6	29	11	

Вотъ сравнительная таблица населенія по камеральному описанію и по свѣдѣніямъ, представленнымъ полиціей, за 1864 годъ.

	По камеральному описанію.			По свѣд. полиціи.	По всеподданнѣйшему отчету.		
	муж.	жен.	итого	Общее число.	Все населеніе		
					муж.	жен.	
Макалаковъ . . . . .	718	616	1334	1442	—	—	Въ полицейскомъ отчетѣ нѣтъ раздѣленія на числа мужчинъ и женщинъ.
Казенныхъ крестьянъ . . . . .	882	769	1651	1338	—	—	
Церковныхъ крестьянъ . . . . .	510	403	913	788	—	—	По камеральному описанію показано одно податное населеніе, а въ полицейскомъ свѣдѣніи заключается все населеніе города.
Помѣщичьихъ . . . . .	89	25	114	56	—	—	
Итого . . . . .	2199	1813	4012	3624	2443	1897	



Число 4012 душъ для 1864 г. меньше дѣйствительнаго на столько, на сколько увеличилось населеніе приращеніемъ съ 1859, въ 5 лѣтъ, считая на каждый годъ 1,5%. Въ вѣдомость о народонаселеніи Кутаиса я не ставилъ этой прибавки, какъ числа не дѣйствительнаго, а вѣроятнаго, по тому соображенію, что и безъ того довольно уже наставлено чисель вѣроятныхъ по Кутаису о другихъ сословіяхъ, — будемъ ждать однодневной переписи кутаисскаго населенія. Изъ сравнительной таблицы можно судить, какую вѣроятность представляютъ цифры, сообщаемыя полиціей въ то время, когда у ней подъ руками есть документъ для этихъ чисель.

О податномъ населеніи въ гг. Озургетахъ, Ахалцихѣ и Ахалкалакахъ не слѣдовало бы принимать тѣхъ чисель, какія представили полиціи. Судя по числу дымовъ въ этихъ городахъ, означенному въ окладныхъ листахъ, и принимая на 1 дымъ, какъ въ Кутаисѣ у макалаковъ, 2,9 муж. пол. и 2,5 жен. пол., у казенныхъ крестьянъ на 1 дымъ 2,9 муж. пол. и 2,5 жен. пол. или, ближе, по Кутаису приходится вообще на 1 дымъ, считая число ихъ по окладнымъ листамъ на 1864 годъ, 3,0 муж. и 2,5 жен. по всѣмъ отдѣламъ городскихъ жителей, выйдетъ такая разница въ числахъ, на этомъ основанныхъ, съ числами полицейскими о числѣ жителей по сословіямъ:

	Озургеты.					Ахалцихъ.					Ахалкалаки.				
	дым.	муж.	жен.	муж.	жен.	дым.	муж.	жен.	муж.	жен.	дым.	муж.	жен.	муж.	жен.
Макалаковъ . . .	—	—	—	—	—	263	789	707	—	—	—	—	—	—	—
Казенныхъ крестьянъ . . .	80	240	200	232	139	1690	5088	4240	2465	2175	35 <sup>2)</sup>	1062	885	170	156
Церковныхъ . . .	2	6	5	—	—	—	—	—	—	—	—	—	—	—	—
Помѣщичьихъ . . .	1	3	2	—	—	—	—	—	—	—	—	—	—	—	—

1) Эти числа по вѣдомости уѣзднаго начальника поставлены противъ рубрики „цеховые“; за тѣмъ нѣтъ никакихъ чисель противъ другихъ рубрикъ городскихъ сословій.

2) Для Ахалкалакъ есть число 1850 г., именно дым. 201, душъ муж. пол. 685 (изъ казенной палаты), теперь же считается дымовъ 354.

Не позволяя себѣ ставить чисель по соображенію безъ твердыхъ для того основаній, въ вѣдомости лучше выставить цифры уѣздныхъ начальниковъ по городскимъ населеніямъ, напередъ впрочемъ считая, что эти числа не сходятся съ отношеніемъ къ числу дымовъ по окладнымъ листамъ въ г. Ахалцихѣ и Ахалкалакахъ. Вотъ какъ находятся числа городскихъ сословій по

Ахалциху и Ахалкалакамъ, по соображенію двухъ вѣдомостей уѣзднаго начальника за тотъ-же годъ, одной — общаго населенія, другой — населенія по сословіямъ:

по 1-й вѣдомости                      по 2-й вѣдомости.

	Ахалцихъ.		Ахалкал.		Ахалцихъ.		Ахалкал.	
	муж.	жен.	муж.	жен.	муж.	жен.	муж.	жен.
Цѣлое населеніе . . . . .	8270	6920	752	708	4407	2372	481	198
Населеніе, за исключеніемъ горожанъ . . . . .	—	—	—	—	248	197	24	19
За исключеніемъ негрожанъ, однихъ горожанъ податныхъ	8022	6723	728	689				

Такимъ образомъ выйдетъ:

	Озургеты.			Ахалцихъ.			Ахалкалаки.		
	дым.	муж.	жен.	дым.	муж.	жен.	дым.	муж.	жен.
По соображенію на основаніи числа дымовъ . . . . .	83	249	207	1959	5877	4897	354	1062	885
Всѣхъ жителей по соображенію на основаніи полицейск. свѣдѣній . . . . .	83	241 <sup>1)</sup>	146	1959	8022	6723	354	728	689

1) Крестьяне церковные и помѣщичьи были опущены по вѣдомости уѣзднаго начальника; здѣсь они прибавлены.

5) *О сельскихъ сословіяхъ.* Для числительности населенія по этимъ сословіямъ есть камеральныя описанія; новѣйшія описанія составлены по уѣзду Озургетскому (Гурія) въ 1859 году, по уѣздамъ Кутаисскому, Рачинскому и Шаропанскому въ 1864 г. У статистическаго комитета есть копіи табелей о числѣ дымовъ и душъ по камеральнымъ описаніямъ предшествовавшему и послѣднему; онѣ составлены закавказской казенной палатой; только по уѣзду Кутаисскому вмѣсто такой табели находится вѣдомость о числѣ дымовъ

и душъ по послѣднему камеральному описанію, составленная чиновникомъ, повѣрившимъ описаніе,—въ первыхъ означены число дымовъ и душъ мужескаго пола, въ послѣдней есть и женскій полъ, только это послѣднее извлечено изъ документа еще не провѣреннаго, не дополненаго казенной палатой, значить числа въ немъ меньше дѣйствительныхъ сравнительно съ другими уѣздами; число женскаго пола по другимъ уѣздамъ есть въ дѣлахъ комитета, но общее для каждаго уѣзда,—сколько можно судить, оно взято изъ камеральныхъ описаній; въ годовомъ отчетѣ уѣзднаго начальника по Озургетскому уѣзду, какъ видно изъ сличеній въ 1863 г., число крестьянъ мужескаго и женскаго пола было показано по камеральному описанію и женскій полъ показанъ не общимъ числомъ, а по каждому сословію крестьянъ; примемъ всѣ эти числа какъ основныя; лучшихъ имѣть въ виду. По уѣзду Озургетскому данныя будутъ относиться къ 1859 г., по Ахалцихскому къ 1863 г., по остальнымъ къ одному году, чтобы они изъ чиселъ документальныхъ не обратились въ приблизительныя. Вотъ эти числа и сравненіе ихъ съ числами, какія уѣздные начальники выставили въ отчетахъ за 1864 г:

Таблица о населеніи уѣздовъ

Ахалцихскій			Озургетскій			Горисскій		
муж.	жен.	всѣхъ	муж.	жен.	всѣхъ	муж.	жен.	всѣхъ
383	1063	1446	1553	2877	4430	207	249	456
383	128	511	1553	2023	3576	146	241	387

1) Въ отчетѣ о населеніи уѣздовъ за 1864 г. въ Ахалцихскомъ уѣздѣ численность населения по статистическимъ даннымъ составляетъ 1446 душъ, въ Озургетскомъ уѣздѣ 4430 душъ, въ Горисскомъ уѣздѣ 387 душъ. Въ отчетѣ о населеніи уѣздовъ за 1864 г. въ Ахалцихскомъ уѣздѣ численность населения по статистическимъ даннымъ составляетъ 511 душъ, въ Озургетскомъ уѣздѣ 3576 душъ, въ Горисскомъ уѣздѣ 387 душъ. Въ отчетѣ о населеніи уѣздовъ за 1864 г. въ Ахалцихскомъ уѣздѣ численность населения по статистическимъ даннымъ составляетъ 1446 душъ, въ Озургетскомъ уѣздѣ 4430 душъ, въ Горисскомъ уѣздѣ 387 душъ.

Въ уѣздахъ:		Казенныхъ крестьянъ.			Церковныхъ крестьянъ.			Помѣщич. крестьянъ.			Всего.	
		дым.	муж.	жен.	дым.	муж.	жен.	дым.	муж.	жен.	муж.	жен.
1	Кутаисскомъ	2877 Н	10281 е	10180 п	3661 о	14580 к	14631 а	8131 з	32844 а	29017 н	57705	53828
2	Рачинскомъ	1010	4330	„	743	3448	„	3441	15309	„	23087	19883
		„	5104	3866	„	2929	2333	„	16641	12951	24654	19150
3	Шаропанск.	2834	11930	„	1113	4711	„	7798	32913	„	49554	44740
		Н	е	п	о	к	а	з	а	н	о	
4.	Озургетск.	1425	4546	3436	692	2074	1704	5151	17135	13206	23755	16346
		„	4610	3472	„	2128	1736	„	17587	13630	4325	18838
5	Ахалцихск.	6884	30651	27781	„	„	„	3	12	„	30651	27781
		„	26740	25386	„	„	„	„	„	„	26740	25386

а) *Неизвѣстно*, не заключается ли въ этихъ числахъ 240 муж. и 220 жен. магометанскаго духовенства,— число, какъ у уѣзднаго начальника, такъ и у насъ особо показанное по вѣдомости; принимаемъ пока, какъ въ вѣдомости показано.

Такимъ образомъ по отчетамъ однихъ уѣздныхъ начальниковъ вовсе не показано населеніе по отдѣламъ крестьянъ, а у другихъ цифры значительно меньше тѣхъ, что въ камеральномъ описаніи; только по Озургетскому уѣзду цифры близки къ дѣйствительнымъ; видно, что онѣ въ свое время были взяты изъ камеральнаго описанія и постепенно увеличиваемы на ежегодную прибыль населенія съ 1860 г., только ужъ слишкомъ незначительную.

б) *О военныхъ сословіяхъ*. По войскамъ регулярнымъ и иррегулярнымъ свѣдѣнія могутъ быть самыя вѣрныя отъ начальствъ войскъ; они не были требованы въ свое время. Свѣдѣнія о безсрочно-отпускныхъ и объ отставныхъ нижнихъ чинахъ доставляются полиціями; на чемъ они основаны и чѣмъ повѣрить ихъ, нѣтъ на то документовъ; приходится въ таблицахъ оставить ихъ въ томъ видѣ, какъ они сообщены полиціями.

	По Кутаису.		По Ахалциху.		По Ахалц. уѣзду.		По Ахалкалакамъ.	
	муж.	жен.	муж.	жен.	муж.	жен.	муж.	жен.
Безсрочно-отпускныхъ . . . .	”	”	”	”	”	”	1	”
Отставныхъ нижнихъ чиновъ и семействъ ихъ . . . .	32	18	32	13	2	1	8	11

7) *Объ инородцахъ*. Здѣсь нѣтъ ихъ.

8) *Объ иностранныхъ поданныхъ*. Объ нихъ сообщаютъ полиціи; здѣсь значатся они только по Кутаису, всего 150 душъ, а между тѣмъ, какъ въ губерніи пограничной, они должны быть по крайней мѣрѣ по городамъ.

9) *О лицахъ, не принадлежащихъ къ показаннымъ сословіямъ*. Эту рубрику, какъ видно, не одинаково понимаютъ полиціи; вотъ какія свѣдѣнія есть по ней:

По Кутаису		по Озургетамъ		по уѣзду Озургетскому	
муж.	жен.	муж.	жен.	муж.	жен.
	203.	348.	50.	137.	69.

По остальнымъ городамъ и уѣздамъ не показано.

И такъ въ свѣдѣніяхъ о населеніи губерніи будутъ данныя 3-хъ родовъ: 1) извлеченныя изъ документовъ, — назовемъ *документальныя*; 2) основанныя на соображеніяхъ по даннымъ, взятымъ изъ документовъ; эти данныя имѣютъ меньшую вѣроятность; сюда слѣдуетъ отнести и свѣдѣнія о духовенствѣ, — *приблизительныя*; 3) сообщаемыя полиціями и не основанныя на какихъ либо спеціальныхъ изслѣдованіяхъ, а также свѣдѣнія изъ неполныхъ документовъ, какъ напр. по дворянству, и вообще такія, у которыхъ степень вѣроятности меньше, чѣмъ у предыдущихъ, — *предполагаемыя*. По цѣлой губерніи вотъ какъ распредѣлится степень вѣроятности свѣдѣній о населеніи:

	Документальныя.			Приблизительныя.			Предполагаемыя.		
	Извлечены изъ документовъ.			По соображеніямъ на основаніи документовъ и по записямъ.			По показаніямъ полицій и соображеніямъ изъ записей.		
	муж.	жен.	итого.	муж.	жен.	итого.	муж.	жен.	итого.
<i>Дворянъ:</i>									
Потомствен.	"	"	"	8585	<sup>1)</sup> 6998	15503	<sup>2)</sup> 5589	4856	10445
Личныхъ . .	"	"	"	"	"	"	25.59.а	16.48	41.107
<i>Духовенства:</i>									
Православн.	"	"	"	1151	<sup>3)</sup> 1141	2292	<sup>4)</sup> 4922	4605	9527
Проч. христіанск. исповѣд.	"	"	"	393	333	726	"	"	"
Магометанскаго . .	"	"	"	"	"	"	258	244	502
Городскихъ сословій .	<sup>5)</sup> 2199	1813	4012	"	"	"	8991 <sup>6)</sup>	7558	16549
Сельскихъ .	<sup>7)</sup> 103292	"	103292	<sup>8)</sup> 81460	<sup>9)</sup> 164578	246038	"	"	"
Безр.-отпущенныхъ .	"	"	"	"	"	"	1	"	1
Отстав. нижн. чиновъ и семействъ . .	"	"	"	"	"	"	74	43	117
Иностран. подданн.	"	"	"	"	"	"	"	"	<sup>10)</sup> 156
Проч. сослов.	"	"	"	"	"	"	485 <sup>11)</sup>	119	807 <sup>12)</sup>

1) Князья и дворяне; 2) азнауры; а) по Ахалцихскому уѣзду; 3) по Гуріи; 4) по имеретинской епархіи, 5) по Кутаису, в) по остальнымъ городамъ, какъ принято въ вѣдомости; 7) по уѣздамъ Рачинскому, Шаропанскому и Ахалцихскому, б) по уѣздамъ Кутаисскому и Озургетскому, 9) по всемъ уѣздамъ, 10) по Кутаису, 11) по Озургетамъ и уѣзду; 12) вошло число по Кутаису 203.

Численность населенія по настоящимъ свѣдѣнїямъ будетъ разниться отъ свѣдѣнїй, приложенныхъ къ всеподданнѣйшему отчету за 1864 г.

	По настоящимъ свѣдѣнїямъ.			По всеподданнѣйшему отчету за 1864 годъ.		
	муж.	жен.	всего.	муж.	жен.	всего.
Въ Кутаисѣ . . . . .	2236	1834	4624	2443	1897	4340
— Озургетахъ . . . . .	589	196	785	651	239	940
— Ахалцихѣ . . . . .	8248	6888	15136	8298	6901	15199
— Ахалкалакахъ . . . . .	730	690	1420	752	708	1460
Въ уѣздахъ:						
Кутаисскомъ . . . . .	57705	53828	} "	65185	60274	} "
Рачинскомъ . . . . .	23087	19883		26471	23191	
Шаропанскомъ . . . . .	49554	44740		57106	51356	
Прибавка для нихъ:	"	"	280076	"	"	283589
Общаго числа дворянства .	11905	9846	} "			
Духовенства . . . . .	4922	4605				
Озургетскомъ . . . . .	27232	21564	48796	29688	28387	58075
Ахалцихскомъ . . . . .	32220	28279	60499	30753	27781	58534

1) Сюда не вошло небольшое число православнаго духовенства, присчитанное къ имеретинскимъ уѣздамъ; оно по отчету уѣзднаго начальника состоитъ въ городѣ изъ 11 муж. и 12 жен., въ уѣздѣ изъ 33 м. п. и 32 жен.

*Примѣчаніе* къ таблицѣ о числѣ жителей по сословіямъ за 1864 годъ.

Послѣ разбора разнообразныхъ чиселъ, опредѣляющихъ населеніе губерніи по сословіямъ, сдѣлалось необходимымъ избрать и за тѣмъ внести въ вѣдомость числа самыя вѣроятныя и только за недостаткомъ подобныхъ допустить уже тѣ, которыя представляютъ меньше вѣроятности. По этому въ вѣдомости о числѣ жителей по сословіямъ, какъ итогъ цѣлаго населенія вышелъ несходенъ съ итогомъ, выставленнымъ при всеподданнѣйшемъ отчетѣ, такъ и числа по уѣздамъ не сходны съ сообщенными въ отчетахъ полицейскихъ начальствъ.

*Б) По исповѣданїямъ:*

Для опредѣленія числа лицъ того или другаго исповѣданія могли бы служить данныя изъ исповѣдныхъ росписей христіанскихъ исповѣданій; коми-

теть не обзаводился еще такими свѣдѣніями. Еще лучшій есть для этой цѣли документъ по податному населенію,—это камеральныя описанія,—и такого рода свѣдѣній нѣтъ у комитета. За то уѣздные начальники и городскія полиціи не стѣсняются доставлять комитету свѣдѣнія о числѣ жителей по вѣроисповѣданіямъ; откуда они берутъ ихъ,—неизвѣстно.

1) *По Кутаису.* Изслѣдуя камеральное описаніе города, я извлекъ и данныя о числѣ лицъ того или другаго вѣроисповѣданія. Въ этомъ описаніи опущено показаніе вѣроисповѣданія у 32 дым.; въ нихъ записано 69 муж. и 31 жен.

По камеральному описанію.	Право-славнаго.		Армяно-григоріан.		Армяно-католич.		Еврейскаго.	
	муж.	жен.	муж.	жен.	муж.	жен.	муж.	жен.
<i>Макалаковъ:</i>								
Записанныхъ первоначально . . . . .	24	20	150	120	170	164	„	„
Послѣ перечисленныхъ . . . . .	36	27	25	42	2	2	281	234
Прибавленныхъ по дополнительному списку . . . . .	8	3	„	„	„	„	8	4
<i>Крестьянъ казенныхъ</i> . . . . .	290	248	105	104	45	46	94	79
			+ <sub>4</sub>	+ <sub>6</sub>	+ <sub>6</sub>	+ <sub>6</sub>		
Прибавленныхъ по дополнительному списку . . . . .	180	136	„	„	„	„	12	9
<i>Крестьянъ церковныхъ</i> . . . . .	169	148	69	66	„	„	243	178
Прибавленныхъ по дополнительному списку . . . . .	12	7	„	„	„	„	6	3
<i>Крестьянъ помѣщичьихъ</i> . . . . .	16	13	„	„	„	„	15	12
<i>Именующихъ себя дворянами</i> . . . . .	88	96	7	4	„	„	+ <sub>8</sub>	„
			+ <sub>7</sub>	+ <sub>4</sub>				

+ Прибавлены изъ поправки камеральнаго описанія, сдѣланной казенной палатой.

Настоящія цифры обнимаютъ одно только податное населеніе Кутаиса. Такъ какъ число жителей города, выбранное изъ камеральнаго описанія, не сходится съ числомъ, показаннымъ полиціей отдѣльно по сословіямъ, то и свѣдѣнія полицейскія о распредѣленіи жителей по вѣроисповѣданіямъ будутъ несогласны съ настоящими свѣдѣніями.



	По камеральному описанію для одного податнаго населенія.		По свѣдѣніямъ полиціи для всего населенія.	
	муж.	жен.	муж.	жен.
Православнаго . . . . .	873	698	682	670
Армяно-григоріанъ . . . . .	367	349	361	298
Армяно-католиковъ . . . . .	223	216	370	381
Протестантовъ . . . . .	”	”	27	11
Евреевъ . . . . .	667	519	685	575

Само собой разумѣется, что такъ какъ число жителей въ первыхъ графахъ относится не ко всему населенію города, то въ нихъ числа, по крайней мѣрѣ православныхъ и армяно-католиковъ, показаны меньше дѣйствительныхъ. По неопредѣлительности полицейскихъ свѣдѣній о числѣ жителей по сословіямъ, нельзя было внести въ таблицы и свѣдѣній полиціи о числѣ жителей по вѣроисповѣданіямъ, кромѣ податныхъ лицъ и протестантовъ, такъ какъ это послѣднее число въ вѣдомости полиціи довольно опредѣленно.

2) *По уѣздамъ.* Есть у статистическаго комитета списки табелей о числѣ дымовъ и душъ муж. пола; въ нихъ не выставлено палатой числа жителей по вѣроисповѣданіямъ, а есть число мужчинъ по племенамъ. И составители списковъ и казенная палата означаютъ по Кутаисской губерніи: по Имеретіи племена имеретинъ, грузинъ, армянъ и евреевъ (по Озургетскому уѣзду въ табели нѣтъ такихъ свѣдѣній), по Ахалцихскому уѣзду: русскихъ, грузинъ, имеретинъ, армянъ, евреевъ и татаръ; къ армянамъ относятъ исповѣдающихъ армяно-григоріанскую и армяно-католическую вѣру, къ татарамъ — магометанъ. Пока хоть такими свѣдѣніями можно воспользоваться для распределенія жителей по вѣроисповѣданіямъ.

а) По уѣзду Кутаисскому нѣтъ табели о числѣ дымовъ и душъ; значитъ, для числа иновѣрцевъ (неправославныхъ) остается довольствоваться цифрой, сообщаемой уѣзднымъ начальникомъ (показано евреевъ 273 муж. 242 жен; числа православныхъ не выставлено, — оно равно числу жителей цѣлаго уѣзда, за исключеніемъ евреевъ.

б) По уѣздамъ Рачинскому и Шаропанскому въ табели значится: по 1-му армянъ 86 муж., евреевъ 254, по 2-му армянъ 66 муж., евреевъ 250 муж.; и въ томъ и въ другомъ уѣздахъ, какъ извѣстно изъ вѣдомостей отъ духовенства, это будутъ армяно-григоріане. Если считать такое же числовое от-

ношеніе между мужескимъ и женскимъ поломъ, какъ въ Кутансѣ у тѣхъ же исповѣданій, то выйдетъ по сказаннымъ уѣздамъ:

	Въ уѣздѣ Рачинск.				Въ уѣздѣ Шаропан.			
	По камеральному описанію.		По свѣдѣніямъ полиціи.		По камеральному описанію.		По свѣдѣніямъ полиціи.	
	муж.	жен.	муж.	жен.	муж.	жен.	муж.	жен.
Армяно-григоріанскаго . . . . .	86	81	„	62	66	62	340	262
Еврейскаго . . . . .	224	184	240	198	250	205	315	290

в) По городу Озургетамъ и уѣзду Озургетскому. Въ табеляхъ, извлеченныхъ изъ камеральныхъ описаній, не показано иновѣрцевъ: есть въ отчетѣ уѣзднаго начальника по г. Озургетамъ — армяно-григоріанъ 5 муж. и 2 жен., армяно-католиковъ 12 муж. 3 жен., по уѣзду магометанъ 40 муж. и 41 жен.; нужно довольствоваться такими числами за неимѣніемъ другихъ свѣдѣній.

3) *Пог. Ахалциху.* Въ таблицахъ о числѣ жителей по вѣроисповѣданіямъ, какую ежегодно представляетъ ахалцихскій уѣздный начальникъ (и только онъ одинъ съ такимъ постоянствомъ и съ такой послѣдовательностью въ цифрахъ, очень сомнительныхъ), по Ахалциху показываются православные, армяно-григоріане, евреи и магометане, а постоянно упускаются армяно-католики, или вѣроятно же они ставятся въ одно число съ армяно-григоріанами. Для опредѣленія числа католиковъ есть два рода данныхъ: въ одномъ изъ отчетовъ уѣзднаго начальника, именно за 1864 годъ, выставлено свѣдѣніе о числѣ семействъ (дымовъ) по вѣроисповѣданіямъ: примѣрно, православныхъ 64, армяно-григоріанъ 1127, армяно-католиковъ 478, евреевъ 281, — всего около 1950; семействъ, по сравненіи съ окладными листами не достаетъ въ этомъ числѣ 9 дымовъ. Армяно-католическое духовное начальство въ таблицахъ, доставленныхъ статистическому комитету за 1863 г., выставило такое число: 915 муж. 858 жен. (подобнаго свѣдѣнія нѣтъ за слѣдующіе годы).

Есть еще третье число армяно-католиковъ, это — выставленное исправлявшимъ должность члена-редактора статистическаго комитета въ таблицѣ объ инородцахъ, приложенной къ всеподданнѣйшему отчету за 1864 годъ, именно: 458 муж. и 253 жен.; на чемъ оно основано, — того не показано. Это послѣднее число далеко не согласно съ первыми, а между тѣми есть сходство, — но при этомъ все числа по вѣроисповѣданіямъ слѣдуетъ относить только къ податному населенію г. Ахалциха. Зная извѣстную ревность патеровъ касательно своей паствы, приходится принять число, выставленное ими, тѣмъ болѣе

что о католикахъ по уѣзду нѣтъ другихъ данныхъ, кромѣ сообщенныхъ въ 1863 г. армяно-католическимъ духовенствомъ; только эти числа надо увеличить прибылью въ населеніи, какъ она ими же показана. По прочимъ исповѣданіямъ остается выставить числа, сообщенныя уѣзднымъ начальникомъ; по армяно-григоріанскому показать то число, которое будетъ за вычетомъ изъ чиселъ общаго населенія, приходящихся на прочія исповѣданія (у уѣзднаго начальника оно несообразно съ числомъ дымовъ; число дымовъ армяно-григоріанъ показано 1127, а число душъ 6680 м. и 5673 жен.). И такъ выйдетъ:

	Вѣроятное число.		По свѣдѣніямъ полиціи.		По отчету за 1864 годъ.	
	муж.	жен.	муж.	жен.	муж.	жен.
Православныхъ . . . . .	205	162	205	162	”	”
Армяно-григоріанъ . . . . .	5952 <sup>1)</sup> (6036 <sup>2)</sup>	4759 (4822)	6680	5673	6709	5647
Армяно-католиковъ . . . . .	921 (927 <sup>2)</sup>	881	”	”	458	253
Евреевъ . . . . .	935 (953 <sup>2)</sup>	917 (941)	935	917	913	879
Магометанъ . . . . .	9	4	9	4	10	5
	8248	6723	7829 <sup>4)</sup> (8270) <sub>3</sub>	6756 (6920)	8298	6920

1) Число, какое выходитъ за вычетомъ изъ цѣлаго по городу числа лицъ прочихъ исповѣданій. 2) Въ эти числа вошли и духовенства католическое и еврейское. 3) Число при годовомъ отчетѣ. 4) Число въ таблицѣ населенія города по вѣроисповѣданіямъ.

4) По уѣзду Ахалцихскому. По списку съ табелей, составленныхъ по камеральному описанію 1863 года, значится русскихъ 1851 муж., за тѣмъ, кромѣ грузинъ и имеретинъ, показано армянъ 14637 муж. и татаръ 12037 муж. Къ русскимъ относятся раскольники—духоборы; къ армянамъ—армяно-григоріане и армяно-католики. Подобно тому, какъ для опредѣленія числа католиковъ въ Ахалцихѣ, и здѣсь примемъ число 1863 года, показанное армяно-католическимъ духовенствомъ, и прирость населенія по его же вѣдомостямъ; другаго средства для опредѣленія этого числа нѣтъ; уѣзднымъ начальникомъ не показано католиковъ, или, можетъ быть, они считаются вмѣстѣ

съ армяно-григоріанами, а по табели не опредѣлено число армяно-католиковъ. Для опредѣленія числа душъ женскаго пола приходится распредѣлить общее число женскаго населенія податнаго сословія пропорціонально числу душъ муж. пол. по каждому исповѣданію.

	Вѣроятное число.		По свѣдѣн. уѣзд. нач.		По всепод. отч. за 1864 г.		Общ. число по отч. уѣзд. нач.		а всего въ уѣздѣ.	
	муж.	жен.	муж.	жен.	муж.	жен.	муж.	жен.	муж.	жен.
Православныхъ	2090	1894	1895	1527	—	—			2090	1894
Раскольниковъ . .	1851	1678	1912	1981	1912	1981			1851	1678
Армяно-григоріан.	11034	10012	5964	5787	6211	5913			11332	10279
Армяно-католик.	3603	3256	—	—	3945	3725			3625	3255
Магометанъ . . .	12073	10942	9785	8946	9794	8750			12313	11162
	30651	27781			30753	27781	23009	21582	31211	18268

1) Прибавлено духовныхъ: армянъ 298 муж. 267 жен., католиковъ 22 муж., а магометанъ 240 муж. и 220 жен., такъ какъ они поставлены по вѣдомости сословной особо отъ податныхъ сословій, — послѣдніе можетъ быть входятъ въ податное число и по камеральному описанію, отчего наше число выйдетъ больше дѣйствительнаго.

2) Въ итогъ не вошло 8 муж. и 11 жен. отставныхъ нижнихъ чиновъ.

5) По городу *Ахалкалакамъ*. Для распредѣленія жителей по вѣроисповѣданіямъ есть одно только основаніе, именно, что горожане принадлежать къ армяно-григоріанамъ, — остается поставить это число согласно съ вѣдомостью отъ уѣзднаго начальника; такимъ образомъ, считая по вѣдомости уѣзднаго начальника о цѣломъ народонаселеніи, будетъ 725 муж. 684 жен. армяно-григоріанъ, по другой же вѣдомости уѣзднаго начальника, именно о народонаселеніи по вѣроисповѣданіямъ, армяно-григоріанъ 696 муж. 682 жен.; останавливаемся на первомъ числѣ, такъ какъ оно принято уже въ нашей вѣдомости по сословіямъ (по вѣдомости при всеподданнѣйшемъ отчетѣ значится армяно-григоріанъ 669 муж. 647 жен., общее же число 752 муж. и 708 жен.).

Въ заключеніе, отдѣлимъ числа, 1) основанныя на документахъ, 2) на соображеніяхъ и 3) на предположеніяхъ,—выйдетъ.

	Документ.		Приблиз.		Предп.	
	муж.	жен.	муж.	жен.	муж.	жен.
Православныхъ . . . . .	1) 74978	2) 698	9) 84624	11) 139200	782 13) 4922 20)	2252 16) 4605 20)
Раскольниковъ . . . . .	1851	—	—	—	—	1678
Армяно-григоріанъ . . . . .	3) 519	4) 349	—	—	17) 17716	18) 15457
Армяно-католиковъ . . . . .	5) 223	216	12) 4524	19) 4139	—	—
Евреевъ . . . . .	6) 1141	7) 519	—	10) 389	14) 1208	14) 1159
Магометанъ . . . . .	12073	—	—	—	15) 289	15) 11207

1) Податное населеніе по г. Кутаису и уѣздамъ Рачинскому, Шаропанскому и Ахалцихскому, 2) по г. Кутаису, 3) податное населеніе по г. Кутаису, 5) по г. Кутаису, 6) по г. Кутаису и уѣздамъ Рачинскому и Шаропанскому, 7) по г. Кутаису, 8) по Ахалцихскому уѣзду, 9) по Кутаисскому податное населеніе и по Озургетскому все населеніе, 10) по уѣздамъ Рачинскому и Шаропанскому, 11) податное по уѣздамъ Кутаисскому, Рачинскому, Шаропанскому и Озургетскому, 12) по Ахалциху и Ахалцихскому уѣзду, 13) по г. Озургетамъ, Ахалциху и Ахалкалакамъ, 14) по г. Ахалциху и Кутаисскому уѣзду, 15) по г. Озургетамъ и Ахалциху и духовенство въ уѣздѣ, 16) по Озургетамъ, Ахалциху, Ахалкалакамъ и Ахалцихскому уѣзду, 17) по Озургетамъ, Ахалциху, уѣзду и Ахалкалакамъ, 18) по Озургетамъ, Ахалциху, Ахалкалакамъ и Ахалцихскому уѣзду, 19) по Озургетамъ, Ахалциху и уѣзду, 20) все православное духовенство Имеретіи.

При всеподданѣйшемъ отчетѣ за 1864 г. есть вѣдомости о раскольникахъ и иновѣрцахъ,—вотъ сравненіе тѣхъ свѣдѣній съ найденными по анализу свѣдѣніями о народонаселеніи.

	Расколь- никовъ.		Армяно- григоріанъ		Армяно- католиковъ		Евреевъ.		Магоме- танъ.	
	муж.	жен.	муж.	жен.	муж.	жен.	муж.	жен.	муж.	жен.
По Кутаису 1. .	—	—	367	349	223	216	667	519	—	—
2. .	—	—	361	298	370	381	685	575	—	—
— Озургет. 1. .	—	—	5	2	12	3	—	—	—	—
2. .	—	—	5	2	12	3	—	—	—	—
— Ахалциху 1. .	—	—	6172	4759	927	881	935	917	9	4
2. .	—	—	6709	5647	458	353	913	879	10	5
— Ахалкал. 1. .	—	—	745	702	—	—	—	—	—	—
2. .	—	—	669	647	—	—	—	—	—	—
По уѣздамъ:										
— Кутаисскому 1	—	—	—	—	—	—	273	242	—	—
2	—	—	—	—	—	—	273	242	—	—
— Рачинскому 1	—	—	43	40	—	—	224	184	—	—
2	—	—	—	—	—	—	240	198	—	—
— Шаропан. . 1	—	—	66	62	—	—	250	205	—	—
2	—	—	340	262	—	—	315	290	—	—
— Озургетскому 1	—	—	—	—	—	—	—	—	40	41
2	—	—	—	—	—	—	—	—	40	41
— Ахалцихскому 1	1851	1678	11332	10279	3625	3255	—	—	12213	11162
2	1912	1981	6221	5913	3945	3725	935	917	9794	8750

1. Цифры, найденныя анализомъ.

2) Цифры всеподданнѣйшаго отчета.

*Примѣчаніе* къ таблицѣ о числѣ жителей по вѣроисповѣданіямъ.

Для составленія этой таблицы приняты тѣ же основанія, какъ и для таблицы о числѣ жителей по сословіямъ. Числа жителей по вѣроисповѣданіямъ въ тѣхъ случаяхъ, когда приходилось не готовые числа брать, а выводить, разнятся отъ чиселъ, сообщенныхъ уѣздными начальниками. Таблица эта не сходна съ таблицей о числѣ жителей: 1) по Кутаису,—по вѣроисповѣданіямъ выставлено одно только податное населеніе и прибавлено число лицъ протестантскаго исповѣданія, такъ какъ это число у полиціи опредѣлено,—населеніе неподатное опущено за тѣмъ, что нѣтъ опредѣленныхъ свѣдѣній о распредѣленіи его по вѣроисповѣданіямъ; 2) по уѣздамъ Кутаисскому, Рачинскому и Шаропанскому не извѣстно распредѣленіе дворянства по исповѣданіямъ, а потому вся численность его не вошла въ таблицу по вѣроисповѣданіямъ; 3) лица духовныхъ сословій армяно-католическаго,—григоріанскаго и еврейскаго внесены въ таблицѣ въ итоги по соотвѣтственнымъ вѣроисповѣданіямъ.

Въ заключеніе остается сказать, что изъ всѣхъ чиселъ о народонаселеніи по сословіямъ болѣе вѣрныхъ, сравнительно съ остальными, не приходится считать ни одного числа точнымъ для 1864 г., пока нѣтъ настоящихъ документовъ подъ руками; можно бы принять такимъ податное населеніе Кутаиса, но это число относится къ 1859 году и потому оно меньше дѣйствительнаго: вмѣсто 2199 муж. и 1813 жен. приблизительно было бы между 2373 и 2341 муж. и 1948 и 1934 ж.; по Озургетскому уѣзду податное населеніе тоже показано меньше дѣйствительнаго: вмѣсто 23755 муж. и 18346 жен. приблизительно было бы 25535 муж. и 19721 жен.; по Ахалцихскому уѣзду тоже слѣдовало бы число 30651 муж. и 27781 ж. увеличить, вышло бы приблизительно 31110 муж. 28197 жен. При этомъ полученное по Ахалцихскому уѣзду число можетъ быть больше вѣроятнаго на 240 муж. и 220 жен. магометанскаго духовенства, о которомъ не извѣстно, не причислено-ли оно къ податному сословію, такъ какъ назначеніе духовныхъ началось производиться только въ 1864 году.

Числа народонаселенія по вѣроисповѣданіемъ не только лишены твердыхъ основаній, но и далеко не полны; о самыхъ надежныхъ изъ нихъ приходится замѣтить, что по камеральному описанію г. Кутаиса не у всѣхъ жителей записано вѣроисповѣданіе, — по камеральнымъ описаніямъ уѣздовъ: въ Шаропанскомъ показано армянъ число дымовъ 22, а душъ 66 муж., въ Рачинскомъ армянъ дымовъ 28, а душъ 86 муж., тогда какъ въ первомъ уѣздѣ два прихода и по вѣдомости уѣзднаго начальника считается армянъ 340 муж. и 266 жен. Въ вѣдомость народонаселенія по исповѣданіямъ не вошло напр. цѣлое сословіе дворянское, а выставлены только духовныя сословія и податное по городамъ и уѣздамъ, а потому эта вѣдомость не сходится въ итогахъ съ вѣдомостью о народонаселеніи по сословіямъ; цѣлью ея было поставлено не распредѣлить все населеніе по вѣроисповѣданіямъ, а по возможности добиться, сколько лицъ слѣдуетъ причислять къ тому или другому вѣроисповѣданію. Задачей настоящаго анализа свѣдѣній и внесенія результатовъ его въ вѣдомости о народонаселеніи было установить на первыхъ же порахъ болѣе или менѣе прочныя основанія для приведенія съ извѣстность количества населенія губерніи; въ извѣстность оно далеко еще не все приведено, но за этимъ представляется возможность постепенно убавлять предполагаемыя цифры той или другой части населенія и замѣнять ихъ вѣрными. Слѣдующая вѣдомость представляетъ числа, которыя можно считать какъ результатъ настоящаго анализа.

	Дворянъ потомственныхъ.						Горожанъ податныхъ.						Сельскихъ сословій.						Духовенства по собствен. его показаніямъ.												
	Основное число.				Выведенное изъ основнаго.		Основное число.				Вывед. изъ основн.		Основное число.				Вывед. изъ основн.		Православн.			Католическ.			Армянскаго.						
	сем.	муж.	жен.	Годъ записи.	муж.	жен.	сем.	муж.	жен.	Годъ записи.	м.	ж.	сем.	муж.	жен.	Годъ записи.	м.	ж.	сем.	муж.	жен.	сем.	м.	ж.	сем.	муж.	жен.				
Кутаисъ . .	"	"	"	"	"	"	"	"	"	"	"	"	"	"	"	"	"	"	н	ѣ	т	ъ.	"	3	"	"	12	14			
						654	1904	1620	1859	то	же	"	"	"	"	"	"	"	"	"	"	"	"	"	"	"	18	63 г.			
						100	295	193	неопр. годъ 1859- по 64	то	же																				
Уѣзды:																															
Кутаисскій	"	"	"	"	"	"	"	"	"	"	"	н	ѣ	т	ъ.	нѣ	тѣ.	н	ѣ	т	ъ.	"	"	"	"	"	"	"			
Рачинскій .	"	"	"	"	"	"	"	"	"	"	"	5194	23087	19883	1864	"	"	н	ѣ	т	ъ.	"	"	"	"	"	"	"			
Шаропанскій . . . .	"	"	"	"	"	"	"	"	"	"	"	11745	49554	44740	1864	"	"	н	ѣ	т	ъ.	"	"	"	"	5	4				
Въ Кутаисѣ и трехъ уѣзд. (Имеретія).	княз 1729	бѣ 5753	и 4771	дво съ1846-50 г.	ря 7259	не. 5716						"	"	"	"	"	"	"	"	"	"	"	"	"	"	"	"	18	63 г.		
г. Озургеты . . . . .	"	"	"	"	"	"	80	нѣ	тѣ.	1864	"	"	"	"	"	"	"	"	"	"	"	"	"	"	"	"	"	"			
Уѣздъ Озургетскій . .	"	"	"	"	"	"	"	"	"	"	"	8650	23755	18346	1859	"	"	"	"	"	"	"	"	"	"	"	"	"			
Въ Озургетахъ и уѣздѣ (Гурія).	княз 269	бѣ 1031	и 1060	дво съ1846-50 г.	ря 1282	не. —	—	"	"	"	"	"	"	"	"	"	"	"	"	"	"	"	"	"	"	"	"	"			
	азна 240	уры. —	—	съ1846-50 г.	943	726	—	"	"	"	"	"	"	"	"	"	"	"	"	"	"	"	"	"	"	"	"	"			
г. Ахалцихъ	н	ѣ	т	ъ	"	"	1959	нѣ	тѣ.	1864	"	"	"	"	"	"	"	н	ѣ	т	ъ.	"	6	"	"	неоп	ред.	84	63		
Ахалкалаки	н	ѣ	т	ъ	"	"	201	нѣ	тѣ.	1850	"	"	"	"	"	"	"	н	ѣ	т	ъ.	"	"	"	"	"	"	"			
							354	585	—	1864	"	"	"	"	"	"	"	"	"	"	"	"	"	"	"	"	"	"			
Уѣздъ Ахалцихскій . .	н	ѣ	т	ъ	"	"	"	"	"	"	"	6886	30651	27781	1863	"	"	н	ѣ	т	ъ.	"	не	опр.	22	"	"	неоп	ред.	298	267

Для прочихъ сословій нѣтъ основныхъ данныхъ; остается ихъ здѣсь 8 подраздѣленій.



Личные податки										Личные податки										Личные податки															
Имя					Возраст					Состояние					Имя					Возраст					Состояние										
№	Фамилия	Имя	Отчество	Пол	Год	Месяц	День	Состояние	№	Фамилия	Имя	Отчество	Пол	Год	Месяц	День	Состояние	№	Фамилия	Имя	Отчество	Пол	Год	Месяц	День	Состояние									
1	Иванов	Иван	Иванович	М	1884	1	1	Свободен	2	Петров	Петр	Петрович	М	1885	2	2	Свободен	3	Сидоров	Сидор	Сидорович	М	1886	3	3	Свободен									
4	Климов	Клима	Климович	М	1887	4	4	Свободен	5	Лебедев	Лебедь	Лебедев	М	1888	5	5	Свободен	6	Новиков	Новик	Новикович	М	1889	6	6	Свободен	7	Попов	Поп	Попович	М	1890	7	7	Свободен
8	Рябенко	Рябен	Рябенко	М	1891	8	8	Свободен	9	Смирнов	Смирн	Смирнов	М	1892	9	9	Свободен	10	Тихонов	Тихон	Тихонович	М	1893	10	10	Свободен	11	Федотов	Федот	Федотов	М	1894	11	11	Свободен
12	Харьков	Харьк	Харьков	М	1895	12	12	Свободен	13	Цыганов	Цыган	Цыганов	М	1896	13	13	Свободен	14	Чайков	Чайк	Чайков	М	1897	14	14	Свободен	15	Шаров	Шар	Шаров	М	1898	15	15	Свободен
16	Щербинин	Щербин	Щербинин	М	1899	16	16	Свободен	17	Яковлев	Яковл	Яковлев	М	1900	17	17	Свободен	18	Яковлев	Яковл	Яковлев	М	1901	18	18	Свободен	19	Яковлев	Яковл	Яковлев	М	1902	19	19	Свободен
20	Яковлев	Яковл	Яковлев	М	1903	20	20	Свободен	21	Яковлев	Яковл	Яковлев	М	1904	21	21	Свободен	22	Яковлев	Яковл	Яковлев	М	1905	22	22	Свободен	23	Яковлев	Яковл	Яковлев	М	1906	23	23	Свободен

Личные податки на 1907 год

Къ настоящей запискѣ прилагается таблица, въ которой сопоставлены статистическія данныя о народонаселеніи, все официальные, касающіяся однихъ и тѣхъ же предметовъ,—они извлечены по годамъ съ 1858 года. По согласію между ними можетъ быть объяснено только безотвѣтственностью и увѣренностью въ безконтрольности и тѣхъ, кто сообщалъ, и тѣхъ, кто сводилъ эти данныя. Я обращалъ особенное вниманіе на то, какъ представляемы были численность дворянства и православнаго духовенства, такъ какъ для сужденія о вѣроятности данныхъ по этимъ сословіямъ и распредѣленіи ихъ по уѣздамъ нѣтъ надежныхъ основаній,—и между прочимъ встрѣтились рѣзкія несообразности такого рода: 1) по численности дворянства: такъ по Кутаисскому уѣзду въ 1858 году появилась крупная цифра,—она и осталась руководящей для тѣхъ, кто составлялъ статистическія таблицы по губерніи, уѣздные же начальники эту цифру все убавляли до 1862 года; по другимъ уѣздамъ не встрѣчается такихъ рѣзкихъ несообразностей. 2) По численности духовенства: мѣстами она, напр. по Рачинскому уѣзду, въ статистическихъ таблицахъ убавлена уѣздными начальниками, а по отчетамъ о состояніи уѣзда осталась такой же крупной,—первыя цифры остались по статистическимъ таблицамъ губерніи на слѣдующіе годы, а вторыя по всеподданѣйшимъ отчетамъ о губерніи. За тѣмъ раздѣленіе городскихъ сословій доходитъ до уродливости: то пишутся купцы и цеховые городскіе обыватели и крестьяне, то торговцы, цеховые, крестьяне, то макалаки и крестьяне; между прочимъ по Ахалциху и Ахалкалакамъ уѣздный начальникъ по городскимъ сословіямъ поставилъ только двѣ рубрики: 1) почетные личные граждане, 2) цеховые,—и эти цеховые и числа ихъ ведутся уѣздными начальниками съ 1859 г. по настоящее время,—а вообще по разнымъ городамъ даны разныя названія городскимъ жителямъ и уѣздными начальниками и составителями статистическихъ таблицъ за 1861 г. и за 1862 (между прочимъ бросается въ глаза одно обстоятельство: уѣздные начальники не изъ туземцевъ заводили числа для раздѣленія жителей по сословіямъ, а туземцы или повторяли ихъ, или продолжали по немногу увеличивать ихъ).

По нѣкоторымъ уѣздамъ встрѣчается распредѣленіе жителей по сословіямъ, росписанное по участкамъ, по другимъ вовсе нѣтъ. Духовныя начальства доставляютъ свѣдѣнія, означая рубрики одного вѣдомства не согласно съ другимъ, и никто не подумалъ исправить этого съ 1865 по 1848: все тѣже идутъ рубрики. Нигдѣ не было замѣтно, чтобы данныя по податному сословію были согласованы съ данными камеральнаго описанія; обыкновенно цифра предыдущаго года повторяется съ добавленіемъ къ ней по усмотрѣнію.

		Кутаись.		Кутаис- скій уѣздъ.			
		муж.	жен.	муж.	жен.		
<b>С о с л о в і я :</b>							
Дворяне потом- ственные.	Статист. таблиц.	1861 года .	253	148	4780	3850	
		1862 года .	265	151	4980	3950	
	Свѣдѣнія полиціи	1862 года .	265	150	2222	2448	
		1863 года .	233	112	56	92	
Данные для . . .	1864 года .	"	"	"	"		
Дворяне личные.	Статист. таблиц.	1861 года .	92	59	4	3	
		1862 года .	92	59	4	3	
	Свѣдѣнія полиціи.	1762 года .	84	60	"	"	
		1853 гада .	74	49	"	"	
Данные для . . .	1864 года .	1	95	"	"		
<b>Духовенство:</b>							
Православное: 1) Бѣлое и 2) мо- нашествующее.	Статист. таблиц.	1861	Бѣлаго.	24	23	558	480
		Монаш.	2	"	20	"	
	1862	Бѣлаго.	24	23	560	492	
		Монаш.	2	"	20	"	
Свѣдѣнія полиціи.	1862	Бѣлаго.	28	25	498	494	
	Монаш.	2	"	11	6		
1863	Бѣлаго.	20	15	"	"		
	Монаш.	2	1	"	"		
Данные для . . .	1864 года .	"	"	"	"		
Армяно-григоріан- ское.	Статист. таблиц.	1861 года .	1	"	"	"	
		1862 года .	2	1	"	"	
	Свѣдѣнія полиціи	1862 года .	2	7	"	"	
	Свѣдѣн. дух. нач.	1863 года .	12	14	"	"	
	Свѣдѣнія полиціи.	1863 года .	2	3	"	"	
	Данные для . . .	1864 года .	2	3	"	"	

Рачинскій уѣздъ.		Шаропан. уѣздъ.		Озургеты.		Озургет- скій уѣздъ.		Ахалцихъ.		Ахалкала- ки.		Ахалцих- скій уѣздъ.	
муж.	жен.	муж.	жен.	муж.	жен.	муж.	жен.	муж.	жен.	муж.	жен.	муж.	жен.
1914	1703	4680	3460	17	9	1525	1179	23	13	"	"	"	"
1964	1706	4686	3390	20	19	1625	1229	23	29	"	"	"	"
1921	1708	4686	3470	13	8	1534	1282	24	23	"	"	"	"
2016	1771	нѣ тъ.		40	14	1957	1527	25	14	"	"	"	"
(въ К ут. и 1195 муж.	3-хъ уѣзд. жен.)	9846				2189	2008	25	16	"	"	"	"
7	5	"	"	6	4	5	3	54	44	"	"	"	"
7	5	"	"	6	4	5	3	56	45	"	"	"	"
"	"	"	"	4	3	6	5	56	45	"	"	"	"
"	"	"	"	"	"	"	"	58	47	"	"	"	"
"	"	"	"	"	"	"	"	59	48	"	"	"	"
150	143	696	725	4	2	703	496	10	10	"	"	28	25
8	"	"	"	"	"	28	"	"	"	"	"	"	"
157	149	716	791	4	2	703	496	"	"	"	"	"	"
8	"	"	"	"	"	28	"	"	"	"	"	"	"
594	490	699	730	3	2	714	531	10	10	"	"	28	25
"	"	12	"	"	"	"	30	"	"	"	"	"	"
640	504	"	"	"	"	1129	874	"	"	"	"	"	"
8	"	"	"	5	3	"	"	10	11	"	"	30	28
(въ К ут. и 49	3-хъ уѣзд. 22 м. 05ж.	46		"	"	1151	1141	"	"	"	"	"	"
"	"	2	2	"	"	"	"	85	73	20	18	105	98
"	"	2	2	"	"	"	"	89	73	20	18	110	100
"	"	3	2	"	"	"	"	88	75	20	18	110	100
"	"	5	4	"	"	"	"	84	63	"	"	321	260
"	"	"	"	"	"	"	"	90	80	21	19	112	103
"	"	"	"	"	"	"	"	84	63	"	"	298	267

			Кутаисъ.		Кутаис-скій уѣздъ.	
			муж.	жен.	муж.	жен.
Армяно-католичес-кѣе.	Статист. таблиц.	1861 года .	1	"	"	"
		1862 года .	2	"	"	"
	Свѣдѣнія полиціи	1862 года .	2	"	"	"
	Свѣд. дух. нач.	1863 года .	"	"	"	"
	Свѣдѣнія полиціи.	1863 года .	2	"	"	"
	Данныя для . . .	1864 года .	3	"	"	"
Еврейское.	Статист. таблиц.	1861 года .	10	9	"	"
		1862 года .	10	9	"	"
	Свѣдѣнія полиціи.	1862 года .	6	15	20	22
		1863 года .	13	10	"	"
		Данныя для . . .	1864 года .	"	"	"
Магометанское.	Статист. таблиц.	1861 года .	1	"	"	"
		1862 года .	1	"	"	"
	Свѣдѣнія полиціи.	1862 года .	1	1	"	"
		1863 года .	"	"	"	"
		Данныя для . . .	1864 года .	"	"	"
<i>Городскія сословія:</i>						
Статист. таблиц.	Гражд. почетные	1861 года .	"	"	"	"
	Гражд. личные . . .	1862 года .	"	"	"	"
	Купцы . . . . .	1861 года .	371 <sup>1)</sup>	319	"	"
		1862 года .	380	328	"	"
	Цеховые . . . . .	1861 года .	42	43	"	"
		1862 года .	42	43	"	"
		Свѣдѣнія 1863 года.				
	Почетные граждане	"	"	"	"	
	Цеховые .	"	"	"	"	
Макалаки.	Статист. таблиц.	1861 года .	1283	1300	"	"
		1862 года .	1283	1300	"	"
	Свѣдѣнія полиціи.	1862 года .	810	870	"	"
		1863 года .	789	642	"	"
		Данныя для . . .	1864 года .	718	616	"

<sup>1)</sup> Названы торговцами.

Рачинскій уѣздъ.	Шаропан. уѣздъ.	Озургеты.		Озургет-скій уѣздъ.		Ахалцихъ.		Ахалкала-ки.		Ахалцих-скій уѣздъ.	
		муж.	жен.	муж.	жен.	муж.	жен.	муж.	жен.	муж.	жен.
"	"	"	"	"	"	"	"	9	"	"	"
"	"	"	"	"	"	"	"	9	"	"	"
"	"	"	"	"	"	"	"	9	"	"	"
"	"	"	"	"	"	"	"	"	"	"	"
"	"	"	"	"	"	"	"	9	"	"	"
"	"	"	"	"	"	"	"	6	"	"	22
3	3	"	"	"	"	"	"	15	28	"	"
3	3	"	"	"	"	"	"	15	28	"	"
"	"	"	"	"	"	"	"	15	25	"	"
"	"	"	"	"	"	"	"	16	26	"	"
"	"	"	"	"	"	"	"	18	24	"	"
"	"	"	"	"	"	"	"	"	"	"	221 185
"	"	"	"	"	"	"	"	"	"	"	225 185
"	"	"	"	"	"	"	"	"	"	"	225 185
"	"	"	"	"	"	"	"	"	"	"	235 200
"	"	"	"	"	"	"	"	"	"	"	240 220
"	"	"	"	"	"	"	"	"	"	"	"
"	"	"	"	"	"	"	"	2	1	"	"
"	"	"	"	"	"	"	"	2	1	"	"
"	"	"	"	"	"	"	"	"	"	"	"
"	"	"	"	"	"	"	"	"	"	"	"
"	"	"	"	"	"	"	"	2266	1887	153	137
"	"	"	"	"	"	"	"	2376	1987	155	154
"	"	"	"	"	"	"	"	"	"	"	"
"	"	"	"	"	"	"	"	2	1	"	"
"	"	"	"	"	"	"	"	"	"	"	"
"	"	"	"	920	850	"	"	4768	3919	524	401
"	"	"	"	940	850	"	"	4768	3919	524	401
"	"	"	"	"	"	"	"	2325 <sup>1)</sup>	1930	155	140
"	"	"	"	"	"	"	"	цехо	вы	хъ.	"
"	"	"	"	"	"	"	"	2410	2065	165	148

<sup>1)</sup> Вмѣстѣ съ казенными крестьянами. Эти цифры заведены кн. Тумановымъ и такъ продолжаютъ съ 1859 года съ послѣдовательностію.



		Кутаисъ.		Кутаис-скій уѣздъ.			
		муж.	жен.	муж.	жен.		
Отставные нижніе чины.	Статист. таблиц.	1861	отставн. кантон.	31	65	1	1
		1862	отставн. кантон.	31	65	1	1
	Свѣдѣнія полиціи.	1862	отставн. кантон.	50	79	"	"
		1863	отставн. кантон.	46	38	"	"
	за 1864 годъ . . . . .		32	18	"	"	
Иностранные подданные.	Статист. таблиц.	1861 года . . . . .	39	5	"	"	
		1862 года . . . . .	39	5	"	"	
	Свѣдѣнія полиціи.	1862 года . . . . .	30	"	"	"	
		1863 года . . . . .	105	43	"	"	
	за 1864 годъ . . . . .		1	56	"	"	
Лица, не принадлежащая къ вышепоказаннымъ сословіямъ этой таблицы.	Статист. таблиц.	1861 года . . . . .	"	"	"	"	
		1862 года . . . . .	"	"	"	"	
	Свѣдѣнія полиціи.	1862 года . . . . .	"	"	"	"	
		1863 года . . . . .	"	"	"	"	
	за 1864 годъ . . . . .		2	03	"	"	

*Примѣчаніе.* За 1863 годъ нѣтъ статистическихъ таблицъ. За 1862 годъ есть между прочимъ таблица жителей по сословіямъ; она не согласна съ отчетами уѣздныхъ начальниковъ, особенно по Кутаисскому уѣзду, въ числѣ дворянъ: въ ней показано ихъ 4980 муж. 3950 жен.; такія числа завелись съ 1858 года и выросли до пока-

Рачинскій уѣздъ.		Шаропан. уѣздъ.		Озургеты.		Озургетскій уѣздъ.		Ахалцихъ.		Ахалкалаки.		Ахалцихскій уѣздъ.	
муж.	жен.	муж.	жен.	муж.	жен.	муж.	жен.	муж.	жен.	муж.	жен.	муж.	жен.
"	"	"	"	4	3	"	"	16	9	1	1	15	13
"	"	"	"	"	"	"	"	15	"	"	"	"	"
"	"	"	"	4	3	"	"	16	9	1	1	15	13
"	"	"	"	"	"	"	"	15	"	"	"	"	"
"	"	"	"	2	2	5	6	10	9	1	1	12	10
"	"	"	"	"	"	"	"	15	"	"	"	"	"
"	"	"	"	"	"	"	"	8	10	2	1	8	11
"	"	"	"	"	"	"	"	15	"	"	"	"	"
"	"	"	"	"	"	"	"	32	13	2	1	8	11
"	"	"	"	79	"	"	"	"	"	"	"	"	"
"	"	"	"	79	"	"	"	"	"	"	"	"	"
"	"	"	"	94	"	"	"	"	"	"	"	"	"
"	"	"	"	"	"	2	"	"	"	"	"	"	"
"	"	"	"	"	"	"	"	"	"	"	"	"	"
"	"	"	"	15	42	"	"	"	"	"	"	"	"
"	"	"	"	"	"	"	"	"	"	"	"	"	"
"	"	"	"	10	7	18	12	"	"	"	"	"	"
"	"	"	"	345 <sup>1)</sup>	48	132	84	"	"	"	"	"	"
"	"	"	"	348	50	137	69	"	"	"	"	"	"

занной величины—по отчетамъ не уѣздного, а губернскаго начальства. За 1861 г. въ отчетахъ по г. Кутаису есть раздѣленіе на макалаковъ и казенныхъ крестьянъ, но цифры очень не согласны съ числомъ общаго населенія; по Кутаисскому уѣзду показано: дворянъ 2341 муж. 2850 жен. Духов. правосл. 858 муж. 480 жен. Монаш. 4 муж. 3 жен.

Въ таблицахъ двор. 4780 муж. 4850 жен.

По Рачинскому уѣзду число дворянъ и православнаго духовенства послѣдовательно относительно слѣдующаго года; числа прочихъ сословій за этотъ годъ повторены.

По Шаропанскому уѣзду числа послѣдовательны относительно слѣдующаго года; только крестьянъ казен. показано больше: м. и ж. 28 616.

По Озургетскому и Ахалцихскому уѣздамъ показанія согласны съ предыдущими и слѣдующими годами.

За 1862 г. въ статистическихъ таблицахъ итоги:

	за 1861 годъ:	за 1862 годъ:
дворянства	13192 муж. 10332 ж.	13503 муж. 10746 ж.
прав. духов.	2173 — 1904 —	2202 — 1988 —
монашест.	58 — „ —	58 — „ —

По всеподданнѣйшему отчету за 1861 годъ: По отчету стат. комитета за 1861 годъ:

всего въ губерніи 185185 м. 160224 ж. 188609 м. 160224 ж.  
за 1862 годъ: за 1862 годъ:

188304 муж. 164421 ж. 191773 м. 164421 ж.

За 1860 по г. Кутаису цифры не сообразны.

По Кутаисскому уѣзду дворянъ 2282 муж. 2337 ж.  
правосл. дух. 511. — 458 —

По Рачинскому—дворянъ 1785 — 1786 —  
прав. духовн. 141 — 137 —  
манашеств. 11 — „ —

По Шароп. уѣзду дворянъ 3025 — 3098 —  
прав. дух. 523 — 762 —

По Озургетскому уѣзду двор. 1141 — 1443 —

По Ахалцихскому уѣзду соотвѣтственно съ послѣдующимъ годомъ.

За 1859 г. цифры согласны съ цифрами 1860 г., такъ какъ оба статистическіе отчета представлялись вмѣстѣ.

За 1858 г. свѣдѣнія о народонаселеніи были затребованы для кавказскаго календаря и представлено:

По Кутаису дворянъ	206 муж.	220 жен.
— Кутаисскому уѣзд. двор.	4065 —	3508 —
прав. дух.	870 —	815 —
монашест.	60 —	„ —
— Рачинскому уѣзд. двор.	1713 —	1719 —
пр. дух.	133 —	129 —
монаш.	11 —	„ —

по Шаропанск. уѣзду двор.	2996	—	3060	—
прав. дух.	529	—	760	—
по Озургет. уѣзду дворян	2199	—	1926	—
прав. дух.	402	—	316	—

По Ахалцихскому уѣзду есть только распределение населенія по вѣроисповѣданіямъ.

За 1858 годъ есть друг. свѣд. отъ уѣзд. начал:

по Кутаисскому уѣзду дворянъ	2520 муж.		3170 жен.	
правосл. дух.	968	—	„	—
по Рачинскому уѣзду дворянъ	1801	—	1521	—
прав. духов.	148	—	115	—
по Шаропанскому уѣзду двор.	4200	—	3776	—
прав. дух.	1128	—	1030	—
по Озургетскому уѣзду двор.	2094	—	1827	—
правосл. дух.	923	—	654	—

(доставлены въ 1861 году).

Тутъ же согласныя съ этимъ свѣдѣнія и за 1857 г. Это все доставлено центр. статист. комитету за 1858 годъ въ такомъ видѣ: дворянъ 10851 м. 10535 ж., торг. сосл. 5775 м. 4148 ж., бековъ 28 м. 60 ж., агаларовъ 23 м. 50 ж., дух. 3681 м. 3082 ж., подат. сос. 157159 м. 136026 ж.

По всеподданнѣйшему отчету за 1858 г. (это третьяго рода свѣдѣнія) дворянства 12580 м. 7688 ж. торг. сосл. 4068 м. 2930 ж.  
высш. мусул. сос. 110 м. 51 ж. пода сосл. 160418 м. 138801  
духовенства 3970 м. 3400 ж.

Этихъ выписокъ достаточно для убѣжденія, что составители статистическихъ свѣдѣній не руководились никакими твердыми основаніями и не стѣснялись противорѣчить сами себѣ.

Для оцѣнки свѣдѣній о народонаселеніи Кутаисской губерніи за 1865 годъ, членъ-редакторъ комитета руководился тѣми же основаніями, какія были приняты имъ для опредѣленія численности населенія губерніи за 1864 годъ. Ограничиваемся приведеніемъ двухъ заключительныхъ таблицъ, представляющихъ сравненіе чиселъ населенія Кутаисской губерніи: 1) по изслѣдованію г. члена-редактора, 2) по всеподданнѣйшему отчету за 1865 годъ и 3) по свѣдѣніямъ полицій за тотъ-же годъ.



	Число жителей по сословіямъ.					
	По статистич. табл. (за исключеніемъ войскъ).		По всеподданнѣйшему отчету.		По свѣдѣніямъ полиціи.	
	муж.	жен.	муж.	жен.	муж.	жен.
Г. Кутаисъ . . . . .	2698	2145	2531	1957	2201	2007
Уѣзды: } Кутаисскій . . . . .	60188	55984	66123	60945	62292	52785
} Рачинскій . . . . .	24437	20792	26530	23280	27238	21583
} Шаропанскій . . . . .	51869	46590	51719	51731	54334	49142
съ дворянствомъ . . . . .	151274	135509	152903	137913	146065	125517
Г. Озургеты . . . . .	442	258	656	243	656	243
Уѣздъ Озургетскій . . . . .	28334	22757	29968	28635	27614	23176
Г. Ахалцихъ . . . . .	6193	5606	8405	7010	8311	6965
Г. Ахалкалаки . . . . .	1205	1058	765	712	765	712
Уѣздъ Ахалцихскій . . . . .	32487	29462	31464	28405	23301	21903
	<b>219935</b>	<b>194644</b>	<b>224161</b>	<b>202918</b>	<b>206712</b>	<b>178516</b>

	Число жителей по вѣроисповѣданіямъ.					
	По статистич. таблицамъ.		О раскольникахъ и иновѣрцахъ.			
	муж.	жен.	По всеподданнѣйшему отчету.		По свѣдѣніямъ полиціи.	
	муж.	жен.	муж.	жен.	муж.	жен.
Раскольниковъ . . . . .	1944	1998	1944	1998	1944	1998
Армяно-григоріанъ . . . . .	17163	15301	14199	12895	14189	12838
Армяно-католиковъ . . . . .	5368	4768	4830	4356	4383	4166
Протестантовъ . . . . .	40	25	40	25	40	25
Евреевъ . . . . .	2525	2177	2513	2313	2700	2311
Магометанъ . . . . .	12839	11603	9929	8872	9914	8870
Итого . . . . .	—	—	33455	30459	33170	30208
Православныхъ . . . . .	179847	158547	190706	172459	173542	148308

Порядок кр. Спиритовъ въсвѣдѣнныя мѣста Дѣлстан-  
 ской области. А. Комарова.

Стран.	Строчка.	Наименованіе.	Стран.
7	25 строчка	и и в оу	7
8	8 —	тѣрѣвнѣ	8
9	9 строчка	Мѣстныя вѣ	9
13	—	Ботлы Ковни	13
17	8 —	Амталы м.	17
23	8 — (прим.)	тѣрѣвнѣ	23
24	9 —	Кішны м.	24
28	3 строчка	Обрѣтѣ Карпинскій	28
31	7 строчка	Лоты Ахалы	31
35	2 строчка	Зан	35
37	1 —	Тѣрѣ	37
39	10 —	Лоты: «Канъ» Ботлы	39
42	1 и 2 строчка	Тѣ-Мѣтлы	42
43	1 строчка	башны	43
46	2 строчка	Тѣтлы	46
49	1 —	Кѣтлы	49
59	6 —	Тѣтлы	59
74	15 —	дѣтлы	74
—	17 —	и дѣтлы	—
—	2 —	Урѣтлы	—
82	3 строчка	Урѣтлы	82
84	4 —	Урѣтлы	84
87	8 —	Урѣтлы	87
—	8 —	Урѣтлы	—
—	7 строчка	Урѣтлы	—
104	9 —	Урѣтлы	104
—	11 —	Урѣтлы	—
110	3 — (прим.)	Урѣтлы	110
112	8 —	Урѣтлы	112
117	18 —	Урѣтлы	117
118	12 —	Урѣтлы	118
121	6 строчка	Урѣтлы	121



Поправки къ „Спискамъ населенныхъ мѣстъ Дагестанской области“, А. Комарова.

Стран.	Строки.	Напечатано.	Должно быть.
7	25 сверху (примѣ- и и ему		и ему
8	8 — чанія).	таргманъ	таргмакъ
9	9 снизу	Мичигымъ аулъ	Мичигышъ аулъ
15	12 —	Боггла Кабла м.	Бологла Кабла м.
17	6 —	Ашгачі м.	Амгачі м.
23	3 — (примѣч.).	тагзилли	тагзила
24	9 —	Кіеша м.	Кіеша м.
28	3 сверху	<b>Округъ Даргинскій</b>	<b>Округъ Аварскій</b>
31	7 снизу	Готль Ахальчі	Гортль Ахальчи
35	5 сверху (въ	Зай	Заи
37	1 — при-	Тляръ	Тларъ
39	10 — мѣ- чані- яхъ.)	Слова: «Языкъ Ботлихскій..... и проч.» должны быть помѣщены противъ сел. <i>Міарса</i> , примѣчаніемъ на сел. Ботліх.	а не въ строку къ
42	4 и 5 сверху	Тад-Млітль, ... Магитль	Тад-Мегітль
45	1 снизу (въ	башня	пашня
46	5 сверху прим.).	Тинда	Тинди
49	1 —	Кематль	Кематль
59	6 —	Гуаміть	Гуамішь
74	15 — (въ	даые	даже
—	17 — при-	к дано	и дано
—	2 — мѣч.).	Ууруль	Чуруль
82	3 снизу (въ	Уулли	Чулли
84	4 — примѣ-	Уркарахъ	Уркарагъ
87	3 — чані-	Ахметовъ	Ахметово.
—	8 — яхъ).	Манжисъ	Манжисъ.
—	7 сверху	Манжіе	Манжіе
104	9 —	Дере-Камъ	Дере, Камъ
—	11 —	Чіліа	Чіліх.
110	3 — (прим.).	Севды	Сеиды
112	3 —	Гцашан	Гуашан
117	18 — (въ	Мискиенъ	Мискискъ.
118	12 — прим.).	таже ошибка	
122	6 снизу	Мішлет.	Мішлен.

## II.

СПИСКИ НАСЕЛЕННЫХЪ МѢСТЪ

ДАГЕСТАНСКОЙ ОБЛАСТИ.

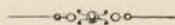

СОСТАВИЛЪ

А. КОМАРОВЪ.



# І. СѢВЕРНЫЙ ДАГЕСТАНЪ.

Названія селеній по официальнымъ спи- скамъ и по 5-ти верстной картѣ.	Названія селеній настоящія, упот- ребляемыя мѣстны- ми жителями.	Число дворовъ.	Число душъ.		Примѣчанія.
			Муж.	Жен.	
<b>I. Сѣверный Дагестанъ.</b>					
Портовый городъ Петровскъ.	Петровскъ.	—	1155	1048	Состоитъ изъ портоваго города Петровска, округовъ Темиръ-Ханъ- Шуринскаго и Даргинскаго.  Укрѣпленіе, впослѣдствіи крѣ- пость, Петровское заложено въ 1844 году, на мѣстѣ, гдѣ по пре- данію былъ лагерь Императора Пет- ра Великаго, во время похода его въ Дербентъ. Въ 1857 году, посе- леніе, образовавшееся при укрѣпле- ніи, переименовано въ городъ. Крѣ- пость упразднена въ 1867 году. Въ городѣ расположены Кавказ- скій линейный № 14 батальонъ, 4 батареи и летучій паркъ 21 ар- тиллерійской Ея Императорскаго Вы- сочества Великой Княгини Ольги и Феодоровны бригады, управле- ніе Дагестанской крѣпостной арти- леріи, интендантскій складъ, пет- ровскій интендантскій отдѣлъ, уп- равленіе дагестанской инженерной дистанціи, госпиталь 3-го класса и провіантскій магазинъ 1-го класса. Населеніе состоитъ преимущественно изъ русскихъ, 1899 человекъ, и персіянь, 335 человекъ, осталь- ные—евреи, армяне, грузины и ку- мыки. Жители называютъ Пет- ровскъ Анджи-кала, что значитъ на кумыкскомъ языкѣ „мучная крѣ- пость“. Названіе это дано потому, что въ Петровскъ ежегодно во вре-
	Анджі-кала.		22	03	

Ук. Темиръ-Ханъ-Шура.	Гор. Темир-Ханъ-Шура.	—	1349	720	<p>мя навигаціи доставляется изъ низовыхъ губерній значительное количество провіанта, для довольствія войскъ, расположенныхъ въ Терекской и Дагестанской областяхъ, и для потребностей мѣстнаго населенія.</p>	
			2069	<p>Укрѣпленіе Т.-Х.-Шура основано въ 1834 году, на мѣстѣ бывшаго селенія того же названія. Въ 1867 году укрѣпленіе переименовано въ городъ. Въ настоящее время въ Т.-Х.-Шурѣ помѣщаются: штабъ командующаго войсками Дагестанской области, штабъ 21-й артиллерійской бригады; штабъ-квартира 21-го стрѣлковаго баталіона, Кавказскаго линейнаго № 16 баталіона, первой батареи 21-й артиллерійской бригады, военно-рабочая № 3-й рота, госпиталь 2-го класса. Управленія: начальника Дагестанской области, сѣвернаго Дагестана, помощника командующаго войсками по мѣстнымъ войскамъ, инспектора Дагестанской постоянной милиціи, начальника работъ путей сообщенія въ области и старшаго доктора области.</p>		
			<p>Русскихъ въ Темиръ-Ханъ-Шурѣ 855, армянъ 303, евреевъ 265, персіанъ 354, грузинъ 94, татаръ 224.</p>		<p>Темиръ-Ханъ-Шура значитъ Темир-ханово-озеро. Слово Шура даргинское. Вблизи укрѣпленія было озеро, осушенное по распоряженію командовавшаго войсками въ Дагестанѣ генераль-адъютанта князя Аргутинскаго-Долгорукова.</p>	
Чиръ-Юртъ.....	Шт. кв. Чир-Юрт..	—	217	198	<p>Упраздненное въ 1867 году укрѣпленіе Чиръ-Юртъ основано въ 1845 году. Штабъ квартиры въ 1846 году. Въ настоящее время въ Чиръ-Юртѣ расположены 82-й пѣхотный Дагестанскій полкъ и № 2-й батарея 21-й артиллерійской бригады. Въ числѣ вольнаго населенія: русскихъ 223, евреевъ 112, персіанъ 46 и армянъ 34. Укрѣпленіе упразднено въ 1867 году.</p>	
			415			



Ишкарты.	Шт. кв. Ишкарты.	—	49	25	Укрѣпленіе и штабъ квартира начаты въ 1846 г. Штабъ квартира 81 пѣхотнаго ашшеронскаго Его Императорскаго Высочества Великаго Князя Георгія Михайловича полка. Изъ числа вольныхъ обывателей русскихъ 38 ч., армянъ 31 и персіянъ 7. Укрѣпленіе упразднено въ 1867 году.
			74		
Укр. Евгеніевское.	Мостовое укр. Евгеніевское.	—	—	—	Построено въ 1841 году. Состояло изъ 2 частей: мостоваго укрѣпленія и цитадели, упраздненной въ 1867 году. Вольныхъ обывателей нѣтъ; занимается командою отъ 81 ашшеронскаго пѣхотнаго полка.
Укр. Ходжалъ-Махи.	Укр. Ходжал-Махи.	—	—	—	Укрѣпленіе основано въ 1847 году. Вольныхъ обывателей нѣтъ. Занимается одною ротою Кавказскаго линейнаго № 19 баталіона.
Всего въ городѣ Петровскѣ и при укрѣпленіяхъ сѣвернаго Дагестана . . . . .		—	2770	1991	Число жителей показано по свѣдѣніямъ, доставленнымъ воинскими начальниками въ 1866 году.
			4761		
1. Округъ Темиръ-Ханъ-Шуринскій.					Образованъ, на основаніи Высочайшаго повелѣнія 20 апрѣля 1867 года, изъ владѣнія Шамхала-Тарковскаго, ханства Мехтулинскаго и наибства Присулакскаго. Шамхаль и Ханъ отказались отъ своихъ владѣльческихъ правъ на жителей, сохранивъ свои титулы. Округъ раздѣляется на 6 наибствъ.
1. Наибство Темиръ-Ханъ-Шуринское.					Наибское управленіе въ городѣ Темиръ-Ханъ-Шурѣ. Жители—кумыки, за исключеніемъ селеній Каранай и Ахатль, въ которыхъ живутъ аварцы.
Кафыръ-Кумыкъ.	Кяпір-Кумыкъ . . . .	276	654	576	„Кяпіръ“—безъ вѣры, невѣрный; по преданію, названіе это дано матерью крымскаго Адель-Гирей-Султана, взятаго въ плѣнъ персіянами въ 1578 году и умершаго въ Казвинѣ. Мать его, узнавъ о его плѣнѣ, поѣхала къ нему и по дорогѣ долго жила въ Кумыкѣ; жи-

Муселимъ-ауль . . .	Муселим-аул . . . . .	126	278	229	тели оказывали ей неуваженіе и дѣлали разнаго рода притѣсненія, за что она и назвала ихъ невѣрными. Съ 1844 года, когда Шамиль разорилъ домъ Шамхала въ сел. Казанышъ, до 1861 г. Шамхаль жилъ постоянно въ Кяшир-Кумыкѣ.
Большіе Казанищи.	Казаныш . . . . .	1022	2348	2070	Селеніе названо по имени основателя. Считается отселкомъ Кяшир-Кумыка.
Малые Казанищи.	Югары-Казаныш . . .	223	502	451	Названіе дано отъ слова <i>Казанъ</i> , котель, потому что жители прежде занимались выдѣлкою котловъ, въ значительномъ размѣрѣ.
Халимъ - Бекъ - ауль.	Халем-Бег-аул . . . . .	239	519	454	Югары—верхній.
Буглень . . . . .	Буглен . . . . .	139	263	239	Названъ по имени основателя. Отселокъ изъ Кяшир-Кумыка.
Калчугай . . . . .	Калчугай . . . . .	104	245	212	Эти шесть селеній извѣстны въ народѣ подъ общимъ именемъ „ <i>Бамматъ-улу</i> “, т. е. <i>Бамматово владѣніе</i> , остальные же селенія бывшаго владѣнія Шамхала Тарковскаго называются „ <i>Шамхаль-Улу</i> “. Бамматъ былъ братъ Шамхала и и ему были назначены въ удѣль 7 селеній (кромѣ означенныхъ 6, еще Темиръ-Ханъ-Шура, жители которой при устройствѣ укрѣпленія перешли въ Халемъ-Бегъ ауль); впоследствии селенія Казанышъ и Буглень отдавались обыкновенно въ управленіе и пользованіе доходами съ нихъ старшему сыну Шамхала.
Эрпели . . . . .	Ерпелі . . . . .	417	959	981	Эти селенія не входили въ составъ владѣній Шамхала, а имѣли собственное, ни отъ кого независимое управленіе. Въ 1844 — 1845 годахъ ерпелинцы и каранаевцы, по военнымъ обстоятельствамъ, были переселены на новыя мѣста, поближе къ укрѣпленіямъ. По окончаніи войны они перешли на старыя мѣста; незначительная часть каранаевцевъ еще осталась на житъе вблизи штабъ квартиры
Ишкарты . . . . .	Ишкарта . . . . .	113	222	249	
Каранай . . . . .	Каранай . . . . .	336	591	607	
Ахатлы . . . . .	Ахатль . . . . .	68	112	104	

Всего въ наиб-ствѣ селеній 11.		3063	6693	6172	Ишкарты. Жители Караная и Ахатля, считающагося отселкомъ перваго, выселились изъ Койсубою и Гюнбета. Языкъ у нихъ аварскій.
2. Наибство Таркинское.			12865		Жители кумыки. Языкъ кумыкскій.
Тарки.....	Таргу.....	949	2096	2020	Названіе селенія объясняютъ двояко: 1) отъ слова „таргманъ“ раскидывать, потому что селеніе тянется по обѣимъ сторонамъ ущелья на большое пространство, и 2) отъ словъ: „таръ“ узкій и „гуль“—оврагъ, ущелье. Таргу прежде было значительно больше. Въ концѣ XVII вѣка здѣсь поселились Шамхалы, которыхъ русскіе и называли <i>Тарковскими</i> . Въ селеніи живеть 49 семействъ евреевъ. Наибское управленіе.
Агачь-ауль.....	Агачь-аул.....	93	214	209	Агачь—лѣсъ; названо по положенію селенія въ лѣсу.
Кахулай-таркали..	Кяхулаі-торкалі..	138	328	280	
Кечелай-таркали..					
Альбору-Кентъ..	Альбору-Гент...	71	171	167	Названо по имени основателя. Сюда перешли жители бывшаго селенія Амиръ-Ханъ-гентъ, продавшіе свою землю въ 1863 году городу Петровску, для устройства водопровода.
Алы-вери-Кентъ..					
Атлы-буюнъ.....	Атлы-боюнъ.....	80	179	153	„Атлы“ — лошадиная, „буюнъ“—шея. Названіе дано по виду близъ лежащей горы.
Кумъ-теръ-кале..	Кум-торкалі....	331	787	734	Кумъ—песокъ. Противъ селенія находится большая песчаная гора. Торкалі—названіе нѣсколькихъ селеній; значеніе его неизвѣстно.
	Хут. Шамхал-тірман.				„Тирманъ“—мельница.
Шамхаль - янги-юртъ.	Шамхал - Янги-Юрт. Къ этому наиб-ству причислены	179	397	378	„Янги“—новый. „Юртъ“—селеніе.

	кочующ. погайцы. Ихъ считается 12 юртовъ; они кочуютъ на земляхъ, принадлежащихъ Шамхалу по обѣимъ сторонамъ р. Сулака. Южной границей кочевья можно считать устье р. Шураозень; а сѣверной Аграханскій заливъ и косу Учъ . . . .	345	1048	918	
Всего въ наибствѣ селеній.. 7	Кочующихъ юртовъ.. 12	2186	5220	4859	
<b>3. Наибство Чирь-Юртовское.</b>					
Чирь-Юрть . . . . .	Гель-бак. Чир-Юрт.	164	346	322	Наибское управление. Жители аварцы. Языкъ аварскій. <i>Гель</i> — мѣра емкости, около гарнца. <i>Бакъ</i> , — взиманіе (бакизе—взять). Названіе это, какъ полагають, дано потому, что въ прежнія времена здѣсь бралась пошлина, за переправу чрезъ Сулакъ, по гелю хлѣба. Чирь-Юрть названіе кумыкское. <i>Чирь</i> — нечистота, навозъ.
Султанъ - Янги - Юрть.	Янги-Юрт . . . . .	389	868	873	Селеніе основано выходцами изъ разныхъ мѣстъ и состоитъ изъ 4 частей: 1) <i>Тюмень-ауль</i> или <i>Ендери-ауль</i> (выходцы съ кумыкской плоскости). Жители этой части принадлежать къ племени тюменовъ. 2) <i>Дженгутей-ауль</i> , выходцы изъ бывшаго мехтулинскаго ханства. 3) <i>Мичигамъ-ауль</i> , выходцы изъ Чечни, и 4) <i>Тау-ауль</i> , выходцы изъ горъ, изъ разныхъ частей Дагестана, преимущественно изъ Салатавіи и Гюнбета.
Чонтъ-ауль . . . . .	Чонт-аул . . . . .	253	574	498	Основано остатками арміи Шаха-Надира. Жители до настоящаго времени шиты.

Чиркей . . . . .	Чікаб-росо .	376	864	774	Основано около 300 лѣтъ вы- ходцами изъ Салатау, Аваріи и Койсубою. Старое селеніе и сады находятся на лѣвомъ берегу Сула- ка. Въ 1841 году жители пере- селены, по военнымъ обстоятель- ствамъ, на правый берегъ къ ук- рѣпленію Евгеніевскому и основали новый Чиркей. Въ 1867 г. часть жителей перешла на старое мѣсто и возобновила селеніе, причислен- ное по управленію къ Терской об- ласти. Жители аварцы. Языкъ аварскій.
Черкей . . . . .	Чіркей .				
Всего въ Наибствѣ селеній . . 4		1182	2652	2467	
4. Наибство Кара-будах-кентское.					Жители кумыки. Языкъ кумык- скій.
Кара-будах-кентъ .	Кара-будах-гент .	806	1788	1670	Наибское управленіе. Названо по имени основателя. Евреевъ 10 дво- ровъ.
Карабудахъ-кентъ	Отс.: Сутаі-кутан. Мухургак .				Въ этихъ отселкахъ считается до 50 дворовъ; хозяева нѣкоторыхъ изъ нихъ имѣютъ также дома и въ селеніи. <i>Кутаномъ</i> называется всякая постройка и даже пещера, въ которой живутъ пастухи; а так- же и всякій загонъ для скота или барановъ. При каждомъ кутанѣ по- лагается извѣстный участокъ пасть- бища.
Буйнакъ . . . . .	Боінак . . . . .	336	753	631	Евреевъ 26 дворовъ. Было пер- вымъ мѣстомъ жительства шамха- ловъ, по переходѣ ихъ изъ Казы- Кумука на плоскость.
Дазу-Юртъ . . . . .	Янгы-Боінак . . .	38	80	67	Отселокъ изъ Бойнака.
	Дазу-Юрт . . . . .				
Гели . . . . .	Гелі . . . . .	471	1039	892	
Губдень . . . . .	Губден . . . . .	1279	2843	2635	Жители даргинскаго племени. Языкъ даргинскій микахинскаго на- нарѣчія.
Всего въ наибствѣ селеній . . 5		2930	6503	5895	
отсел. . . . . 2					

5. Наибство Дженгутейское.					
Бол. Дженгутей.	Дженгутеі . . . . .	788	2005	1916	Въ составъ наибства вошли 5 селеній бывшаго ханства Мехтулинскаго. Ханство это основано въ началѣ XVIII столѣтія, родственникомъ Казикумукскаго Сурхай-Хана, по имени Мехти, почему и получило названіе <i>Мехти-Улу</i> .
Кака-шура . . . . .	Кака-шура . . . . .	569	1215	1078	Наибское управленіе. Жители кумыки. Языкъ кумыкскій. Евревь 6 дворовъ.
Дургали . . . . .	Дургелі . . . . .	819	2011	1892	Названіе селенія даргинское: <i>кака</i> —ущелье, <i>шура</i> —озеро. Жители кумыки.
Мал. Дженгутай.	Таса-Жунгут.	325	763	669	Жители кумыки. Евревь 32 двора.
Дуранги.	Югары Дженгутеі.				Жители аварцы. Языкъ аварскій. <i>Таса</i> —верхній.
Дуренги.	Дурангі . . . . .	59	140	163	У солдатъ это селеніе извѣстно подъ названіемъ „ <i>табачнаго аула</i> “, потому что жители разводятъ много табаку на своихъ дворахъ. Жители аварцы. Языкъ аварскій.
Кадаръ . . . . .	Гадар . . . . .	574	1321	1187	Жители даргинскаго племени. Языкъ акушинскій. Селеніе замѣчательно по своему крѣпкому положенію.
Парауль . . . . .	Параул . . . . .	541	1153	1074	Жители кумыки. Языкъ кумыкскій. Послѣднія два селенія принадлежали къ владѣнію Тарковскому.
Всего въ наибствѣ селеній . . 7		3675	8608	7979	
6. Наибство Оглинское.					
Оглы . . . . .	Унхлі.	197	472	486	Въ составъ его вошли всѣ верхнія селенія бывшаго Мехтулинскаго ханства. Жители аварцы. Языкъ аварскій.
Кулецма . . . . .	Оглы.	239	525	444	Наибское управленіе. Оглы испорченное настоящее названіе селенія.
Урма . . . . .	Кулецма . . . . .	161	317	307	
Чоглы . . . . .	Урума . . . . .	58	131	121	Прежде причислялось къ владѣнію Тарковскому.
	Чуулі . . . . .				

Аймаки.	Аймаки . . . . .	126	262	290	Названіе даргинское, отъ словъ— „Ая“ всякая развалина и постр- ройка внѣ селенія. <i>Махи</i> или <i>маки</i> —хуторъ.
Аймаки.	Кахаб-росо.				
Ахъ-кентъ.	Ах-гент.	41	100	114	<i>Кахабъ</i> — бѣлый, <i>росо</i> — селе- ніе. <i>Ахъ-гентъ</i> имѣетъ тоже зна- ченіе по кумыкски. Названіе это дано отъ бѣлыхъ, мѣловыхъ, горъ, находящихся вблизи селенія.
Апши . . . . .	Гапши . . . . .	229	567	568	
Всего въ наиб	ствѣ селеній.. 7	1051	2374	2330	
Всего въ Округѣ	селеній . . . 41 отселковъ . 2	14087	32050	29802	Число дворовъ и жителей пока- зано по камеральному описанію 1866 года. До введенія окончательно въ 1854 году управленія, округъ состоялъ изъ союза обществъ: Акуша, Цу- дахарь, Мугя, Микахя, Хюраки и Усиша, извѣстнаго подъ общимъ названіемъ <i>Даргуа</i> или <i>Дарга</i> . Въ 1856 году къ округу присоеди- нилось общество <i>Сиргуа</i> или <i>Сирга</i> . Ближайшій порядокъ управленія об- ществами былъ оставленъ до 1867 года прежній. Въ 1867 году ок- ругъ раздѣленъ на 6 наибствъ, для управленія коими назначены наббы, на основаніи общаго поло- женія для всей области. Прежде каждое общество управлялось кад- емъ. Въ Агушѣ, Цудахарѣ и Сир- гѣ званіе кадія было наследствен- ное, въ остальныхъ кадіи избира- лись народомъ, на опредѣленный срокъ. Во всемъ округѣ одинъ языкъ, даргинскій, но въ каждомъ обще- ствѣ свое особое нарѣчіе; нарѣчія эти различаются на столько, что говорящіе ими, иногда, съ трудомъ понимаютъ другъ друга. Жителей всѣхъ обществъ можно причислить къ одному племени, хотя общества Цудахарь и Сирга во многихъ от- ношеніяхъ и отличаются отъ ос- тальныхъ обществъ. Общество по даргински называется „табунъ“; вотъ названія всѣхъ обществъ, какъ они сами себя называютъ: <i>Цудну-</i>
<b>II. Округъ Даргинскій.</b>					

					<p><i>рла</i>—табунъ, <i>усала</i>—табунъ, <i>сир-гала</i>—табунъ, <i>мухала</i>—табунъ, <i>микселя</i>—табунъ, <i>хюркеля</i>—табунъ и <i>акуша</i>—табунъ или <i>акуша-даргуа</i>.</p> <p>По мѣстнымъ, чисто хозяйственнымъ условіямъ, население округа не сгруппировано въ селеніяхъ; а большею частью живетъ въ выселкахъ и хуторахъ, называемыхъ: <i>махи</i>, <i>маши</i> и <i>кунтъ</i>. Въ каждомъ обществѣ одно селеніе считается главнымъ, остальное все считается выселками и подчинялось управленію главнаго селенія до такой степени, что отселки, весьма значительные по числу дворовъ и имѣвшіе по нѣсколько мечетей, не имѣли права хоронить мертвыхъ иначе какъ на кладбищѣ главнаго селенія. Этотъ порядокъ отчасти сохранился и до настоящаго времени, только не многіе отселки успѣли устроить свое собственное сельское управленіе и считаются уже селеніями.</p> <p>Въ составъ его вошли 3 селенія Акушинскаго общества, 2 Цудахарскаго и 1 Микахинскаго.</p>
	1. Наибство Кутишинское.				
Кутиши . . . . .	Чуулі-росо.	334	—	—	Окружное и наибское управленіе. Жители аварцы. Языкъ аварскій. Селеніе называется также Таса-чуули, т. е. верхніе Чуули.
	Кути-ша.				
Тюмень-чоглы.	Гортль-чуулі. . .	181	—	—	Жители также аварцы. Гортль—нижній.
Гортля-росси.					
Хахита . . . . .	Хахита . . . . .	147	—	—	Жители аварцы.
Лаваша . . . . .	Лаваша-кунтъ . .	210	—	—	Считается отселкомъ изъ Акуши.
Ходжалъ-ая.	Ходжала-махи.	384	—	—	Называется также и Ходжала-ая. Считается выселкомъ изъ Цудахара.
Ходжалъ-махи.	Ая-кунт. Отс. Картлі-махи.				
Каркала-куби.	Каркала-губи.	104	—	—	<i>Каркала</i> — каменный, <i>губи</i> — мость. <i>Ташъ-копуръ</i> имѣетъ тоже значеніе по кумыкски. Названіе дано по тому, что въ самомъ селеніи рѣка Казикумукская-койсу со-
Ташъ-копуръ.	Таш-копур.				



Всего въ наибствѣ селеній.. 6	1360	3161	2880	<p>вершенно скрывается подъ скалами, образующими естественный мостъ.</p> <p>Число жителей въ каждомъ наибствѣ показано приблизительно, по 2251 мужчинъ и по 2118 женщинъ на каждую тысячу дворовъ. Цифры эти среднія для селеній Темиръ-Ханъ-Шуринскаго округа, по племеннымъ, хозяйственнымъ и другимъ условіямъ близкихъ къ селеніямъ Даргинскаго округа.</p>
отселк. . . 1				
<p><b>2. Наибство Цудахарское.</b></p>				
Цудахаръ.	Цудахар . . . . .	} 327		<p>Наибское управленіе.</p>
Цудакаръ.	Отс.: Бірхя-махі . . . . .			
	Курге-махі . . . . .			
	Ханцала-Курбанла-махі . . . . .			
Кары.	Коічу-махі . . . . .			
Карибъ.	Карі-кадан.			<p>Число дворовъ въ каждомъ отселкѣ не опредѣлено. Часто отселки эти состоятъ изъ отдѣльныхъ дворовъ, разбросанныхъ на довольно большомъ пространствѣ, и имѣющихъ общее названіе.</p>
Каданы.	Кадані.			
Каданибъ.	Хаджільляті м.			<p>Большая часть отселковъ называется по имени владѣльца или основателя.</p>
Касумъ.	Марджиба м.			
Касумъ-кентъ.	Касумляті м.			<p>Го — нижній, на цудахарскомъ нарѣчій.</p>
Бургана.	Го-бургана м.			<p>Че — верхній.</p>
Мурта.	Че-бургана м.			<p><i>Еникъ</i> — пещера, углубленіе въ скалахъ. <i>Енкулаути</i> — возлѣ пещеры.</p>
Арши.	Го-Арші м.			
	Енкулаути м.			<p>Амедъ—имя собственное, <i>герхъ</i> —всякая рѣчка.</p>
Камчала-махи . . .	Че-Камгаці м.			
	Го-Камгаці м.			
Амагеркъ . . . . .	Амед-герх. м.			
	Улеха м.			

Курка-байбты.	Куркабае. — махі.			Слогъ <i>оте</i> , прибавляемый къ названію отселка, оканчивающагося на гласную, соответствует русскому <i>скій</i> .
	Анас.			
	Кешаа м.			
	Гогьма м.			
Аилаты.....	Аллалате м.			
Хуркубты.....	Хургу м.			
Инкочибты.	Енкочі м.			
	Дарлі. — м.			
	Вірхела.			
	Данкеу — м.			
	Дінго.			
	Кар-сана м.			<i>Каръ</i> —верхъ, вершина, <i>сана</i> —покатость, обращенная къ югу.
Магарабты.....	Магарра м.			
Мальюна.	Мальюна — м.			
Сана-махла-махи.	Сана			
	Добурли — м.			<i>Добуръ</i> —гора.
Али-ханъ-махи...	Алі-хан.			
Аяхаблапты.....	Богогла-Каблам.			<i>Кабъ</i> — гребень хребта, переваль. <i>Кабла</i> —на переваль.
	Аялице м.			
	Пісі м.			
	Гудува м.			
	Чагна м.			
Во всѣхъ выше означенныхъ отселкахъ и хуторахъ.....		698		
Тебекъ.....	Тебек-махи.....	120		
Голаты.....	Гулядді — м.	90		<i>Гололаъ</i> —большой. <i>Енко</i> —пещера.
Голяты.....	Голал-енко			
	Амед-герх — м.	151		
Большой Амагеркъ	Уркублае			

Купша.	Купша . . . . .	322			
Копша.	Отс.: Амалаті м.				
	Геома м.				
Тілягу . . . . .	Тілягу м.				
	Ах-інец. м.				Ахъ—хорошій, инецъ—родникъ.
	Казі м.				
	Урга м.				
	Че-арші м.				
Цулихана.	Цулькун. . . . .	90			Принадлежало прежде къ Акушѣ.
Цалакани.					
Балхаръ.	Балхар . . . . .	293			Жители лаки (казикумуки). Языкъ лакскій. Принадлежало прежде къ обществу Усиша.
Баркарлю.					
Кхоли.	Кхоли-бахна . . . .	100			
Кули-бахнали.					
Обеки.	Убекі . . . . .	182			
Большіе Абаки.	Косолабек м.				
Айлоконъ . . . . .	Аяла-каб м.				
	Ханца-енко м.				Ханца—сивій.
	Дарліб м.				
	Гамзала м.				
	Ахмет-хан м.				
	Букінілау м.				
	Хуада м.				
	Чагнала м.				
Всего въ наиб	ствѣ селеній.. 9	2373	5342	5036	
	отсел. и хут. 50				
3. Наибство	Акушинское.				Состоитъ изъ частей обществъ Акуша, Усиша, Мугя и Микаха.
Акуша . . . . .	Аку-ша.				Наибское управленіе. Аку — старшій, главный. Ша — мѣсто,

	Отселки:
Урхучи.	Урхучі-махі.
Кули-Бахнали.	
Куръ-и.	Кур.-і м.
Карали.	
Убахъ-Кавкали.	Убах-кавка м.
Кокли-махи.	Чабах-кавка м. Бічні м.
Бурха-Махли. . . .	Бурге-мак.
Чигни. . . . .	Чегні м.
Дуври.	Дуврі м.
Дувруля-махи.	
Цуни.	Цуні м. Ашгачі м. Семга-кунт.
Айны-Хапъ. . . . .	Аіні-каб. м.
Ккаклы. . . . .	Ккаклі-кунт.
Гурдни. . . . .	Гурднала м.
Узни.	Узнала м.
Горизни.	

селеніе. Акуша всегда считалась главнымъ селеніемъ не только своего общества, но и всего Даргинскаго союза. Акушинскій кадій всегда пользовался большимъ почетомъ и, имѣя въ своемъ распоряженіи самое сильное изъ всѣхъ обществъ Дагестана, имѣлъ важное вліяніе на дѣла сосѣдей. Онъ, между прочимъ, исключительно пользовался почетнымъ правомъ надѣвать папаху на новаго шамхала, при возведеніи его въ это званіе, за что получалъ опредѣленные подарки.

*Урху* — море, озеро. Названіе дано потому, что на мѣстѣ, гдѣ построенъ отселокъ, было когда то большое наводненіе.

*Убахъ* — верхній, на акушинскомъ нарѣчій. *Кавка* — мягкій известнякъ.

*Чабахъ* — нижній.

*Бурге* — на солнцѣ, т. е. на южномъ склонѣ. *Макъ* — хуторъ.

*Чегни* — мѣсто, поросшее камышомъ.

*Дуври* — на горѣ.

*Семга* — камень; твердый.

*Ккакъ* — острая вершина, шкъ.

*Гурда* — лисица.

	Гандра-кунт.
	Герхлі м.
Жари.	
Жарекунтъ.	Жарае м.
Янцирели.	Янцирі м.
Панжали.	Чанкала-Алі м.
Кашъ-Кашиля.	Каш-каші м.
Цухта.	Тунграла
Цахтъ-Даутъ.	Убах-Цогта м.
Изахтали.	
Цахтъ-Даутъ.	Чебах-Цогта м.
Карлапхи . . . . .	Кар-Лабко м.
Дитунши . . . . .	Дітун-шін м.
Берга . . . . .	Енік-махі
	Берга івіц.
	Хумрі-кака м.
	Кертук. м.
	Ая-махі.
	Цунділа м.
Какъ-кизъ . . . . .	Каш-казі м.
	Дагула-Аліла м.
	Калбізла-Алілам.
	Шамхрані м.
	Аімала-бек. м.
	Касумла-Урбаі м.

Герхъ — рѣчка.

Жаре — ива.

Янца — скать, обращенный къ сѣверу.

Каръ — на верху, Лабко — бездомный человекъ, бобыль. Отселковъ съ этимъ названіемъ много и они разбросаны на большомъ пространствѣ.

Дитунъ — отведенная. Шинъ — вода.

Енікъ — пещера.

Иницъ — родникъ.

Хемуръ — называютъ всѣ теплыя мѣста, гдѣ есть фруктовые сады. Кака — ущелье.

	Гаса-багандла м.			<i>Багандъ</i> —имя собственное, весьма распространенное у даргинцевъ.
	Бурчаčila м.			
	Джурджума-кунт.			
	Бітакара м.			
	Куваіла м.			
	Чанка-Алі м.			
	Хола - Багандла-Аліла-махи.			<i>Хола</i> —большой.
	Саіку-Багандлам.			
	Герчункала м.			
	Хаджі-моргучь м.			
	Дінь-Багандла м.			
	Кар-Чінала м.			
	Каркар-Омарла м.			
	Берга-Ісала м.			
	Тангуркала м.			
	Абі-какала м.			
	Аіса-мірзала м.			
	Гун-Багандла м.			
	Нуредінкала м.			
	Чортала-Багандла м.			
	Када-кунт.			<i>Када</i> —въ низу, у подошвы горы, въ долинь.
	Каділа-Багандлам.			
Въ селеніи и въ	этихъ 59 отселк.	1737		
Чуни . . . . .	Чуні . . . . .	87		Жители аварцы. Языкъ аварскій.
Уличура . . . . .	Улічура.	119		
Улучьри . . . . .	Кулцрі.			Жители лаки. Языкъ лакскій. Нижнее названіе акушинское.
Усуша . . . . .	Усі-ша.	653		<i>Уси</i> —большой сундукъ, для хранения хлѣбныхъ запасовъ. <i>Ша</i> —селеніе. Названіе дано по виду горы, на которой расположено селе-
	отсе лки:			
Зирмукъ . . . . .	Зівнук-махи.			

Гархъ . . . . .	Гергъ-махі . . . . .				ніе. Считалось главнымъ селеніемъ общества <i>Усала-табунъ</i> .
Гіба . . . . .	Шіба . . . . .	115			
Шевяли . . . . .	Гіба . . . . .				
Мегва . . . . .	Мега . . . . .	82			
Мугали . . . . .					
Шукудъ . . . . .	Шукуд . . . . .	88			
Шунты-шали . . . . .					
Мухи . . . . .					
Меге . . . . .	Мугя . . . . .				Считалось главнымъ селеніемъ общества <i>Мугала-табунъ</i> .
	отселки:				
	Панах-кунт . . . . .	} 606			<i>Дубуръ</i> —гора.
	Гур-дубур-махі . . . . .				
	Ая-махі . . . . .				
	Герх-махі . . . . .				<i>Герхъ</i> —рѣчка.
	Куло-кадті м . . . . .				<i>Кадти</i> —внизу, на мугинскомъ нарѣчій.
Гапшима . . . . .	Гапшима . . . . .	180			
Гамшимали . . . . .					
Гурхи . . . . .	Гуркі . . . . .	83			
Курки . . . . .					
Гинта . . . . .	Хинта . . . . .	227			Это и слѣдующія два селенія принадлежали къ Микахинскому обществу.
Хунтали . . . . .					
Бутри . . . . .	Бутрі . . . . .	229			
Бугтри . . . . .					
Танты . . . . .	Танті . . . . .	185			
Гонтали . . . . .					
Всего въ наиб . . . . .	ствѣ селеній . . 12 отселк . . 66	4391	9884	9290	

4. Наибство	Урахлинское.				
				101	<p>Состоитъ изъ бывшаго общества Хюркеля-табунъ. Первоначально общество состояло только изъ одного селенія Хюраки. Въ началѣ настоящаго столѣтія къ нему присоединились 11 селеній, извѣстныхъ подъ общимъ именемъ <i>Каба-даргуа</i>, принадлежавшихъ къ владѣнію Уцмїя Кайтахскаго. Хюркелинское нарѣчіе считается самымъ чистымъ изъ всѣхъ даргинскихъ нарѣчій.</p> <p>Наибское управленіе. На плоскости это селеніе называютъ <i>Урахми</i>.</p>
Урахи.	Хюракі.				
Оракла.	Хюркеля-ша.				
	отселки:				
Сугурба . . . . .	Сугурбант.-махі.				
Мугарагли . . . . .	Махергант.-махі.				
Ая-махи . . . . .	Ая-кунт.				
	Ая-кака м.				
	Аяла м.				
	Аимула м.				
	Будра-кунт.				
Въ селеніи и 7	отселкахъ . . . . .	678			
Гирка.					
	Гірьга . . . . .	106			
Герга.					
Мугри . . . . .	Мугра . . . . .	83			
Сирагантъ . . . . .	Сірага.				
		138			
Сирагю . . . . .	Кана-Сірга.				
Цураи.					
	Цура-і . . . . .	70			
Цуркали.					
Цицгари . . . . .	Цізгарі . . . . .	61			
Дійбукъ.					
	Діібук . . . . .	167			
Дубукъ.					
Меусійша.					
	Ме-усі-ша . . . . .	310			
Меусуша.					

Нижнее названіе татарское.



Мускри.	Бускри.....	101			
Бускуры.					
Шадни.	Шадні.....	15			Основано переселенцами изъ Казикумука. Жители лаки. Языкъ лакскій.
Шайды.					
Викра.	Выкри.....	181			
Икара.					
Мургукъ.	Мургук.				
Муркукъ.	отсе лки:				
	Карку-махі ....	197			
	Урхана м.				
	Гіреі-тала м.				
Чабахъ-Мулебкі.	Чабах-Мулебкі..	350			Принадлежали къ Микагинскому обществу.
Верхніе Мелевки.					
Убахъ-Мулебкі.	Убах-Мулебкі...	} 203			Принадлежали къ Мугинскому обществу.
Нижн. Мелевки.	отсе лки:				
	Бурге-махі.....				
	Діргляба м.....				
	Аінуур-базі м....				
Всего въ наибствѣ селеній..	14	2660	5988	5534	
	отсел. и хут. 13				
<b>5. Наибство</b>	<b>Микагинское.</b>				
Микага.	Мікаха.				Состоитъ изъ частей обществъ Микаха и Акуша.
Мекага.	Мікаге.				Наибское управленіе. Считалось главнымъ селеніемъ общества.
	отсе лки:				
Бол. Джанга. ...	Хала-Джанга м.				Хала—передній.
Мал. Джанга ...	Еля-Джанга м.				Еля—задній.
Кварча.....	Куарча м.				
Верх. Карланки .	Чабах-Лабхо.				
	Убах-Лабхо.				

	Кібурге махі.			
	Зуріла-Уді м.			
	Пурра м.			
	Буандзі м.			
	Кабля-еля м.			
	Шінкала м.			
	Хакнау м.			
Въ селеніи и 12	отселкахъ . . . . .	797		
Дигва . . . . .	Дігуа . . . . .	} 51		
Декешали . . . . .	Догу-ша . . . . .			
	Ундзурбе-махі . . . . .			
	Субахді м . . . . .			
Сулейманъ . . . . .	Солеіман-кунт . . . . .	97		
Хола-Ая . . . . .	Ая-кунт . . . . .	251		
Уллу-Аія . . . . .	Хола-ая . . . . .			
Тагзиръ . . . . .	Тагзиръ-кунт . . . . .	68		
Тагзиръ-Кентъ . . . . .	Тагзиръ-кунт . . . . .	30		
Сусе . . . . .	Сусе-кунт . . . . .			
Уллу-Сулейманъ . . . . .	Тагиръ-кунт . . . . .	73		
Тагиръ . . . . .	Барха-кунт . . . . .	23		
Барха . . . . .	Барха-кунт . . . . .			
Барха-Кентъ . . . . .	Ебдала-ая . . . . .	130		
Эбда . . . . .	Авдаль-ая . . . . .	65		
Авдаль-ая . . . . .	Гаса-кунт . . . . .			
Гаса . . . . .	Нас-кунт . . . . .	207		
Насъ-Кентъ . . . . .	Кака-махі . . . . .	154		
Кака-Махи . . . . .	Всего въ наиб			
	отствъ селеній . . 12	1946	4322	4239
	отсел. и хут. 14			

*Кабля-еля*—за хребтомъ, за переваломъ.

*Шинка*—мельница.

Этотъ и слѣдующіе отселки принадлежали къ Акушѣ.

Къ названію отселковъ: Солейманъ, Тагзиръ, Сусе, Тагиръ и Гаса, вмѣсто слова кунтъ, прилагается *усангруби*; если спрашиваютъ: откуда ты идешь? отвѣчающій долженъ сказать: *сулейва усангруби, тагзилли усангруби, сусекла усангруби* и т. д. *Усангъ* значитъ шалашъ.

6. Наибство	Сиргинское.			Состоитъ изъ обществъ <i>Сирга</i> или <i>Сиргуа</i> .
Урари.	Урари.			Наибское управленіе. Главное селеніе общества.
Аръ-Юри.	отсе лки:			
Урхвиши . . . . .	Урхніша м.			
Куркали-махи . . .	Куркі м.			
	Хоркаці м.			
	Мускілі м.			
Адури-магки . . . .	Ая-цурі м.			
	Будтлюті м.			
	Уркутта м.			<i>Уркутъ</i> — большая дорога по хребту.
	Іжиль-Уркутта м.			<i>Ижилъ</i> — по этой сторонѣ.
	Сур-сурбачі м.			
	Аятці м.			
	Карбучі м.			
Всего въ селеніи	и 12 отселкахъ	350		
Дуакхари.	Дуакар.			
Діакхоръ.	отсе лки:			
	Узрая-махі.			
Хашъ-магки . . . . .	Кіеша м.			
	Голал-барк. м.			
	Сум-ая м.			
	Мурка-карі м.			
	Мукі м.			
	Геречі м.			
Всего въ селеніи	и 7 отселкахъ.	252		
Ураги.	Урагі . . . . .	63		
Ураги-Кентъ.				
Дзилабчи.	Дзілебкі . . . . .	46		
Цилибки.				

Урцаджи.	Урцачі . . . . .	87			
Урцачи-кентъ.					
Судбукъ.	Судбачі . . . . .	63			
Судбачи-кентъ.					
Бакни.	Бокні . . . . .	48			
Кокни-кентъ.					
Хуршни . . . . .	Хоршні . . . . .	90			
Мирзидта.	Мірзіта . . . . .	30			
Мирзиты.					
Голладты.	Гулядді . . . . .	147			
Гулатты.					
Цугни.	Цугні . . . . .	} 140			
Цугнали.	отсе дки: Гуламі м. . . . .				
	Ітчахана м. . . . .				
Гулебкі.	Гулебкі . . . . .	54			
Гулявкали.					
Ургани.	Ургані.	64			
Урганали.	Урганут.				
Неци.	Неці.				
Нуцали.	отсе дки: Цузла-махі.				
	Каран. м.				
	Кул-ая м.				
	Ургагі м.				
	Нахбар. м.				
	Хуннія м.				
	Коссагу м.				
Всего въ селеніи	и 7 отселкахъ..	190			

Нахчи.	Нахкі.			
Нахкали.	отселки:			
	Уцлечі-махі.			
	Аросса м.			
	Мухкалі м.			
	Дупурбала м.			
	Кураша м.			
	Хола-чага м.			
	Ніка-чага м.			
	Урхула-харі м.			
	Кугала-мог. м.			
	Бегала м.			
	Кадта м.			
	Хурд-ая м.			
	Каршіля м.			
Всего въ селеніи	и 13 отселкахъ.	292		
Всего въ наибствѣ	селеній . . . . . 15	1916	4321	4067
	отселковъ . . . . 41		8388	
Всего въ Округѣ	селеній . . . . . 68	14646	33018	31046
	отселковъ . . . 185		64064	
Сѣверный	Дагестанъ.			
Города Петровскъ	и Т.-Х.-Шура и		2770	1991
штабъ квартиры.	.....	—		
Округъ Т.-Х.-Шу	ринскій:			
	селеній . . . . . 41	14087	32050	29802
	отселк. . . . . 2			
Округъ Даргинскій.				
	селеній . . . . . 68	14646	33018	31046
	отселковъ . . . 185			
Всего	селеній . . . . . 109	28733	67838	62739
	отселковъ . . . 187		130577	

Дуцъ — лѣсь.

Ника — маленькій.



Имя	Родъ	Мѣсто	Годъ	Вѣкъ	Служба	Званіе	Семейство	Примечанія
Иванъ Ивановичъ	Кавалеръ	С.-Петербургъ	1805	45	Полковникъ	Генералъ-лейтенантъ	С.-Петербургъ	Сынъ генерала
Петръ Петровичъ	Кавалеръ	С.-Петербургъ	1810	40	Полковникъ	Генералъ-лейтенантъ	С.-Петербургъ	Сынъ полковника
Александръ Александровичъ	Кавалеръ	С.-Петербургъ	1815	35	Полковникъ	Генералъ-лейтенантъ	С.-Петербургъ	Сынъ полковника
Николай Николаевичъ	Кавалеръ	С.-Петербургъ	1820	30	Полковникъ	Генералъ-лейтенантъ	С.-Петербургъ	Сынъ полковника

# II. ЗАПАДНЫЙ ДАГЕСТАНЪ.

Названія селеній по официальнымъ спи- скамъ и по 5-ти верстной картѣ...	Названія селеній настоящія, упот- ребляемыя мѣстны- ми жителями.	Число дворовъ.	Число душъ.		Примѣчанія.
			Муж.	Жен.	
<b>II. Западный Дагестанъ.</b>					
Укр. Хунза	Хунзакское.....	—	18	—	<p>Управление Западнаго Дагестана образовано въ 1865 году. Отдѣль состоитъ изъ округовъ: Аварскаго и Андійскаго.</p> <p>Укрѣпленіе начато постройкой въ іюль 1863 года; выведены стѣны казармъ по оборонительной линіи. Штабъ-квартира Кавказскаго линейнаго № 15 баталіона.</p>
1. Округъ	Даргинскій.				<p>Въ административномъ отношеніи округъ раздѣляется на 4 наибства. По народному же раздѣленію состоитъ изъ Аваріи и части Хиндалала, присоединенной къ округу въ 1865 году, подъ именемъ Койсубулинскаго наибства. Собственно Аварія состоитъ изъ 4 частей: 1) Хунзъ, 2) Хедолазъ, 3) Тлурутли и 4) Наха-Хиндалалъ, имѣвшихъ въ прежнее время свое отдѣльное управление, и только въ нѣкоторыхъ отношеніяхъ всѣ эти части подчинялись бывшимъ нуцаламъ или ханамъ.</p> <p>На аварскомъ языкѣ каждая часть, имѣвшая отдѣльное управленіе, называется <i>бо</i>, что собственно значить войско, а по русски переведено общество. Такъ говорятъ: хундериль-бо, андадериль-бо (Андія), калалазуль-бо (Карата), хиндалалазуль-бо (Койсубою) и т. д.</p> <p>Въ большей части случаевъ слово <i>бо</i> откидывается, а говорятъ просто: андалъ, калалалъ, хиндалалъ и т. д., что по русски означаетъ андійцы, каратинцы, койсубулинцы и т. д. Во всемъ округѣ языкъ аварскій, хунзакское нарѣчіе.</p>

I. Наибство Хунзакское.		
Хунзѣ.		
Хунзахъ . . . . .	Хунзакъ . . . . .	363
	Хутора:	
	Хіаі . . . . .	—
	Кулоні . . . . .	—
	Цолотль . . . . .	—
Амикъ . . . . .	Амітль . . . . .	—
Игль . . . . .	Ігль . . . . .	35
Батлагичь . . . . .	Батлаічь . . . . .	157
Геничугль . . . . .	Генічугль . . . . .	99
	Хут. Гага.	
Кахъ . . . . .	Кахъ . . . . .	45
Харикюри . . . . .	Харі-коло . . . . .	56

Хунзакъ значитъ у „Хунзовъ“ или, какъ полагають нѣкоторые, у хунновъ, желая въ этомъ видѣть одно изъ доказательствъ предположенія о происхожденіи аварцевъ отъ гуновъ. Есть преданіе, что до введенія магометанства Хунзакъ былъ единственное и огромное селеніе во всемъ Хунзѣ и находился нѣсколько выше нынѣшняго селенія Игль, на сѣверномъ скатѣ горы Чина, гдѣ и до нынѣ видны его развалины. При началѣ войнъ съ аравитянами, продолжавшихся долгое время, хунзакцы, для лучшей защиты своей земли, расселились на ней и основали остальные и до нынѣ существующія селенія Хунза.

Окружное и наибское управленія.

10 хуторовъ, принадлежащихъ селенію, находятся на сѣверномъ скатѣ горы Чина.

По преданію, селеніе основано плѣнными грузинами почему и названо Кахъ. Жители въ прежнее время считались крѣпостными аварскихъ хановъ.

Коло, були — значитъ хуторъ. Хутора устраиваются на нахотныхъ или покосныхъ мѣстахъ, находящихся вдали отъ селеній, для удобства уборки хлѣба и сѣна; въ нихъ живутъ только во время работъ, по окончаніи которыхъ вновь возвращаются въ селенія; въ остальное время, по адату, строго воспрещается жить на хуторахъ, въ видахъ избѣжанія воровства хлѣба и уклоненія отъ надзора сельскихъ властей. Въ мѣстахъ, гдѣ хутора представляли, почему либо, особія удобства для поселенія, владѣльцы



Гоцатль.	Гоцатль. . . . .	220
Старый Хоцатль.	Отселки:	
	Гігіна	
Новый Хоцатль.	— Гоцатль.	31
	Гортль	
Чалга. . . . .	Чалда. . . . .	18
Уза. . . . .	Уздал-росо . . . .	31
Чебанактабъ . . . .	Тахада. . . . .	24
Кахи-кала. . . . .	Кахи-калах. . . .	20
Цаада. . . . .	Цада. . . . .	35
Гортль-коло . . . .	Гортль-коло . . . .	61
Гозоло-коло . . . .	Гозоло-коло . . . .	27
	Хут. Цінцігль.	
Хонокъ. . . . .	Гонок. . . . .	45
Чондотль. . . . .	Чондотль. . . . .	40
Баитль. . . . .	Баитль. . . . .	22
Химакоро. . . . .	Химакоро. . . . .	35
Чотота. . . . .	Шотота. . . . .	45
Токита. . . . .	Токита. . . . .	128

ихъ оставались на постоянное житье, подчиняясь однако во всемъ управленію своего селенія, до тѣхъ поръ пока населеніе хутора не увеличивалось до того, что строило у себя мечеть, выбирало старшинъ и картовъ и совершенно отдѣлялось отъ кореннаго селенія. Всѣ селенія, названіе которыхъ оканчивается на коло или кули, образовались такимъ образомъ.

Гоцо—медь.

Отселки это хутора, на которыхъ уже постоянно живутъ, но еще не отдѣлившіеся отъ своихъ селеній. Гитинъ—маленькій; Гортль—нижній.

Эти 3 отселка извѣстны подъ общимъ названіемъ Чинабакта. Чина названіе горы, бак—солнце, та—на, бакта—на солнцѣ, т. е, на южномъ склонѣ.

Жители слѣдующихъ 7 селеній считаются переселенцами изъ разныхъ мѣстъ, поселившимися въ разное время на землѣ, принадлежавшей Хунзу.

Токи — свинець, токита — на свинцѣ. Жители переселенцы изъ Караты; языкъ каратинскій.

Цолода.	Цолода . . . . .	73		
Солода.				
Тлайлухъ . . . . .	Тлаелук . . . . .	30		
	Инкета.			
Тэкига . . . . .	Текіга.	20		
Джалатлури . . . . .	Жала-глуру . . . . .	41		Земли этихъ двухъ селеній принадлежали аварскимъ ханамъ и потому жители ихъ считались крѣпостными.
Цельмесъ . . . . .	Цельмес . . . . .	40		Жаль — грива лошади, тлуру — скалистый обрывъ.
Амишта . . . . .	Гамішта . . . . .	26		
	<i>Хедо лалъ.</i>			
Танусъ . . . . .	Танус . . . . .	112		Настоящее названіе Таднусъ, т. е. верхній Нусъ; былъ когда то и Гортль-Нусъ. Оба эти селенія находились близко одно отъ другаго, и по преданію, въ то время когда въ немъ жили нуцалы аварскіе, еще до прихода аравитянъ, оба селенія были соединены веревкою съ колокольчикомъ.
Эвута . . . . .	Ебута . . . . .	17		
Ацалухъ . . . . .	Ацалух . . . . .	69		
На картѣ нѣтъ.				
Обода . . . . .	Ебода . . . . .	156		
Ахальчи большіе и малые.	Готль-Ахальчі . . . . .	237		Тадъ — верхній.
	Тад-Ахальчі . . . . .			
Сивухъ . . . . .	Сіук . . . . .	188		Си — башня, укрѣпленіе.
	Хут. Чідата.			Сіукъ — у башни.
Цалкита . . . . .	Цалкіга . . . . .	19		
Местерухъ.				
	Местерук . . . . .	102		
Ингурдахъ.				
Ингедахъ . . . . .	Інгердах . . . . .	79		

Буцра . . . . .	Буцра . . . . .	134			Эти пять селеній принадлежатъ къ Хиндалалу и присоединены къ Хунзакскому наибству, по раздѣленію 1865 года.
Шагада . . . . .	Шахада . . . . .	53			
Уркачи . . . . .	Еркачі . . . . .	68			
Гетцо . . . . .	Хецо . . . . .	30			
Могокъ . . . . .	Могок . . . . .	149			
Всего въ Хунзакскомъ наибствѣ селеній . . . . . 36 отселковъ . . . . . 6		3180	5594	5883	
			11,477		
<b>2. Наибство Цатанинское.</b>					
<i>Хедо лалъ.</i>					
Цатаныкъ . . . . .	Цатанік . . . . .	140			Эти три селенія считаются выселками изъ Тануса. Гора Аракъ-мееръ (неправильно называемая Аракъ-тау. Аракъ — большой, высокій стогъ сѣна, мееръ—гора) издавна принадлежала танусцамъ, которые для сбора платы за право пасты на ней скотъ и для присмотра за пастыбищемъ, выбрали 30 семействъ и поселили ихъ вблизи Аракъ-тау, въ 3 мѣстахъ, въ каждомъ по 10 семействъ, предоставивъ въ ихъ пользу третью часть дохода со всей горы. Этимъ доходомъ пользуются и до настоящаго времени потомки означенныхъ 30 семействъ; а селенія впоследствии увеличились присоединеніемъ пришельцевъ изъ разныхъ мѣстъ.
Истибури . . . . .	Иштибурі . . . . .	40			
Коло . . . . .	Ишти-бурі-коло . . . . .	87			
	Коло . . . . .				
<i>Наха-хиндалалъ.</i>					Наха—позади. Хинъ—мѣста, гдѣ есть фруктовые сады; хиндалалъ—жители такихъ мѣстъ. Хиндалалъ называется также общество, лежащее къ сѣверо-востоку отъ Хунза и известное у насъ подъ именемъ Койсубу. Вообще аварцы всѣ мѣста, находящіяся къ югу, называютъ — впереди; а къ сѣверу—назади; что служить однимъ изъ доказательствъ предположенія, что аварцы на настоящія мѣста пришли съ сѣвера.
Тлокъ . . . . .	Тлок . . . . .	260			
Бакда-Амуши . . . . .	Бакта-Гамуші . . . . .	121			Бакта — на солнечной сторонѣ.

Хунда-Амуша . . . . .	Хунда-Гамуші . . . . .	38			Хунда — въ тѣни, на сѣверной сторонѣ горы.
Харахи . . . . .	Харакі . . . . .	158			
Муешули . . . . .	Муешулі . . . . .	75			Основано плѣнными грузинами.
Орота . . . . .	Ерота . . . . .	205			Еръ—рѣка, ерота—надъ рѣкой.
	Хут. Чинко.				
Каха-коло . . . . .	Каха-коло . . . . .	60			
На картѣ вѣтъ.	Хут. Беглічі.				
Хиндахъ . . . . .	Хиндак . . . . .	56			<i>Хиндакъ</i> значитъ—въ мѣстѣ, гдѣ есть фруктовые сады. Есть нѣсколько селеній, носящихъ это же названіе; всѣ они лежатъ въ глубокихъ ущельяхъ и имѣютъ большіе фруктовые сады.
Мочокъ . . . . .	Мочок . . . . .	108			
	Хут. Боржі . . . . .				
Очлобъ.					
Рочло.	Ечле . . . . .	43			
Татколо . . . . .	Тад-коло . . . . .	20			
	Гортль-Харадерік.				
Гортъ-харадырихъ		47			
	Інця.				
Батлухъ - харадырихъ.	Коло-харадерік.	47			Багла—средній.
	Батла-харадерік.				
Тасса-харадырихъ	Таса-харадерік .	60			Таса—выше, верхній.
Всего въ Цатав	икскомъ наибствѣ селеній . . . . .	47	1531	2692	2832
				5524	
	Бактлукское.				
3. Наибство	Тлурутлинское.				
	<i>Тлуру-тли.</i>				Тлуру — длинный скалистый обрывъ, тли—въ. Названіе это дано, потому что всѣ селенія, принадлежащія къ этой части Аваріи, находятся между обрывомъ хребта Талоколо и Аварской-Койсу.
Отла-Батлухъ.					
Нижн. Батлухъ.	Гортль-Бактлук.	175			Бакъ — солнце, бактлукъ—на солнечной сторонѣ. По названію

Тасса-Батлухъ.	Таса-Бактлукъ...	62	этого селенія названо и наибство. Наибское управление.
Верхн. Батлухъ.	Хутора:		
	Кілігль.		
	Ціасо.		
	Цальгі		
	Хачабарігль.		
	Гакіда.		
	Гекулатль.		
	Багдатара.		
Заната . . . . .	Заната . . . . .	60	
Могокъ . . . . .	Мохокъ . . . . .	57	Тларъ—рѣчка, ручей.
	Хут. Тларата.		Коло—хуторъ, нахъ—сзади, послѣдній.
	Коло-до-нах.		
	Тала.		
Хавдикъ . . . . .	Андік . . . . .	143	
	Хут. Кабек.		
	Ганзак.		
	Багда.		
	Ратландук.		
	Аротль.		
Канибъ.	Коані . . . . .	77	Жители считались крѣпостными аварскихъ хановъ.
Куани.			
Нита . . . . .	Нита . . . . .	34	
	Хут. Дарцал.		
Датунъ . . . . .	Датуната.	13	Мали—приставная лѣстница, наха—позади. Вблизи находятся развалины христіанской древней церкви.
Малиданака . . . . .	Малида-наха . . . . .		

Накитль . . . . .	Накитль . . . . .	24			Накъ — туча, Накитль — въ тучахъ. Накъ — также и сосна.
	Батіичь . . . . .				
	Отселокъ . . . . .				
Горчалекъ . . . . .	Горчалекъ . . . . .	18			Земля, на которой находится отселокъ, принадлежит Хунзаку и называется Зай, почему и отселокъ иногда называется также.
	Заі . . . . .				
Гологль . . . . .	Хологль . . . . .	190			
Всего въ Бакт . . . . .	Хиндалалское . . . . .	853	1501	1578	
	Койсубоюнское . . . . .				
4. Наибство . . . . .	Хиндалалское . . . . .			3079	
	Койсубоюнское . . . . .				Селенія этого наибства, вмѣстѣ съ 5 селеніями, отдѣленными въ 1865 году къ Хунзакскому наибству, и съ 2 селеніями, отдѣленными къ Куядинскому наибству, составляли общество Хиндалалъ или Койсубою. Последнее названіе кумыкское и значитъ по „Койсу“. Большая часть селеній этого общества находится въ глубокихъ ущельяхъ Андійской и Аварской Койсу, гдѣ есть много мѣстъ удобныхъ для разведенія фруктовыхъ деревьевъ, почему и дано аварское названіе Хиндалтли или Хиндалалъ.
Кодухъ . . . . .	Кодугль . . . . .	191			
Араканы . . . . .	Харакуні . . . . .	355			
Зираны . . . . .	Зірані . . . . .	36			
Балаханы . . . . .	Балахіні . . . . .	259			Говорятъ также — Балахуни и Балахани.
	Отселокъ . . . . .				
Шулятлута . . . . .	Шулатлута . . . . .	11			Шулатлута — значитъ: на крѣпкомъ мѣстѣ.
Моксохъ . . . . .	Моксок . . . . .	60			
	Ріхуні . . . . .				
Ирханы . . . . .	Ирхана . . . . .	148			Ирхана названіе кумыкское; русскіе называютъ это селеніе Ирханай.
Харачибъ . . . . .	Харачі . . . . .	91			
Унцукуль . . . . .	Онсо-кулі . . . . .	456			Наибское управленіе.

Бетль . . . . .	Бетль.	67			Бетль—сѣяніе хлѣба.
Ахъ-кентъ.	Бетлітль.				
Кахаросъ.	Кахаб-росо . . . .	91			Кахъ — бѣлый, росо — селеніе. Названіе дано отъ мѣловыхъ горъ, на которыхъ построено селеніе.
Ихали . . . . .	Ихалі . . . . .	291			
Ашильта . . . . .	Ашель.	77			Вблизи находятся развалины Ахульго, настоящее названіе котораго—Ахуль-гохъ. Ахе — тревога, гохъ—куча, курганъ.
Инколита . . . . .	Ашильта.				
Гимры . . . . .	Инколита . . . . .	43			
	Гену.	206			Гени—груша. Названіе дано отъ изобилія грушъ какъ въ садахъ, такъ и въ ближайшемъ лѣсу. Гимра—названіе кумыкское.
	Гимра.				
Всего въ Хинд	дальскомъ наибствѣ селеній . . . . 14	2382	4190	4407	
	отселковъ . . . . 1				
Всего въ Авар	скомъ Округѣ селеній . . . . 77	7946	13977	14700	
	отселковъ . . . . 8				
2. Округъ	Андійскій.				Округъ дѣлится на 7 наибствъ; въ каждомъ почти особый языкъ, а въ нѣкоторыхъ наибствахъ и по два.
1. Наибство	Бактлинское.				Наибство состоитъ изъ одного общества Гюнъ-бетъ или Бактли. Первое названіе кумыкское: гюнъ—день, солнце; бетъ—лице, и есть переводъ съ аварскаго названія. Бакъ—солнце, тли—въ. Бактли въ солнцѣ. Названія эти даны, потому что земли общества лежатъ на южномъ склонѣ хребта Сала-гау.
	Гюнбетское.				Языкъ аварскій. Общество называется также Бактлулалъ.
Черкатъ.	Чиркат . . . . .	123	208	220	
Чиркатъ.					
Кадари . . . . .	Гадари . . . . .	88	146	154	
Артлухъ . . . . .	Артлук . . . . .	66	126	150	

Данухъ . . . . .	Данукъ . . . . .	88	160	160	
Хлярата.	Тларата . . . . .	66	110	102	Тляръ — рѣчка; тларата — на рѣчкѣ.
Тарата.					
Аргуани . . . . .	Аргуани . . . . .	209	344	424	
Ингушъ	Ингуш . . . . .	118	169	189	
Ингишъ.					
Мехельта . . . . .	Метлельта . . . . .	512	722	821	Наибское управленіе.
Сивухъ.	Сіукъ . . . . .	135	264	295	Си — башня, сіукъ — у башни. Жители переселенцы изъ Караты. Языкъ каратинскій.
Сіокъ.					
Цилитль . . . . .	Цілітль . . . . .	113	163	194	
Киджаны.	Кіжані . . . . .	64	105	104	
Кижино.					
Шавдухъ.	Шабдукъ . . . . .	57	83	93	
Шабдухъ.					
Цунді.	Цунд . . . . .	45	78	85	
Цунды.					
Ичичали . . . . .	Ічічалі . . . . .	96	171	184	
Кілятль . . . . .	Кілятль . . . . .	114	187	175	
Инхо верхній.	Тад-інху . . . . .	98	161	177	
Инху.					
Инхо нижній.	Гортль-інху . . . . .	182	254	259	
Инху.					
Читль.	Чітль . . . . .	53	86	84	
Четль.					
Всего въ Бактл	инскомъ наибствѣ селеній . . . . . 18	2214	3547	3866	Называется въ народѣ маленькой Сибирью, потому что Шампль ссылалъ сюда за наказаніе и тѣхъ, кого считалъ нужнымъ удалить. Селеніе лежитъ въ глубокомъ ущельи, въ которомъ только лѣтомъ на короткое время видно солнце.
			74	13	



2. Наибство	Андіѣское.				
Анди . . . . .	Анді . . . . .	540	1002	1153	Состоитъ изъ общества Анди или Андалъ. Сами себя андійцы называютъ <i>Куанналь</i> , по имени главнаго селенія. Языкъ особый, андійскій. Всѣ селенія кромѣ аварскихъ названій имѣютъ еще названія андійскія, мало употребительныя даже между андійцами, если они говорятъ по аварски.
	отселки:				
	Цібілла.				
	Хут. Ачло.				
Гунхо.					
Гунха.	Гунха . . . . .	38	76	83	По андійски Буанналь. Главное селеніе общества. Наибское управленіе. По преданію селеніе основано двумя братьями: Арашь и Унсуръ, еще въ то время, когда окрестныя горы, нынѣ совершенно голыя, были покрыты густымъ лѣсомъ.
Гагатль . . . . .	Гагатль . . . . .	227	428	519	По андійски Гунналь, считается самымъ древнимъ селеніемъ въ обществѣ; изъ него, по преданію, во время войнъ съ аварцами, жители расселились и основали остальные селенія.
Рекуани.					Гагудираль, по андійски.
Рыкуни.	Рікуани . . . . .	133	256	270	Рикуналь, по андійски.
Зило.					
Зилю.	Зіло . . . . .	133	212	241	Зилодираль, по андійски.
Ашали.					
Ачулу.	Ашалі . . . . .	56	105	108	Ашалаль, по андійски.
Чанхо.					
Чанхи.	Чанхо . . . . .	44	96	102	Чоккодираль, по андійски.
Всего въ Андіѣ	скомъ наибствѣ селеній . . . . . 7 отселковъ . . . . . 1	1171	2175	2476	
			46	51	
3. Наибство	Технуцальское.				Состоитъ изъ общества Техъ-Нуцаль. Нуцаль—титულъ владѣтелей аварскихъ, который принимали также и ближайшіе ихъ родственники.
					Техъ—парши на головѣ. Обще-

Ботлихъ . . . . .	Ботліх . . . . .	246	460	440	ство состоитъ изъ переселенцевъ изъ разныхъ мѣстъ. Управление военного начальника западнаго Дагестана и Андійскаго округа. Наибское управление. По аварски, это селеніе называется Батлькаль; сами жители называютъ его Бохлихъ. Основано по преданію толною какихъ то переселенцевъ, шедшихъ въ Дагестанъ. Языкъ ботлихскій совершенно особый, никому непонятный изъ сосѣдей. Вблизи, на Андійской-Койсу строится мостовое укрѣпленіе Преображенское, называемое аварцами—Ачаба. Языкъ ботлихскій.
Міарсу.	Міарса . . . . .	57	104	98	
Маерса.					
Гудобери.	Годобері . . . . .	170	303	298	Мѣстное названіе <i>Геди</i> ; считаются выходцами изъ Караты. Языкъ каратинскій, измѣненный вліяніемъ языковъ аварскаго и ботлихскаго.
Верхн. и ниж. Годовери.					
Шодрода.	Шодрода . . . . .	81	146	176	Жители аварцы. Языкъ аварскій хунзакскаго нарѣчія.
Шолардой.					
Буты.	Буті . . . . .	43	90	93	Большая часть жителей чеченцы. Языкъ чеченскій. Основано выходцами изъ Ансалты и потому причисляется къ обществу.
Бути.					
Зибирхали.	Зібер-хулі . . . . .	45	82	89	Выходцы изъ Караты. Языкъ каратинскій; то же нарѣчіе какъ и въ селеніи Годобери.
Зиберхоли.					
Ансалты . . . . .	Ансал.	242	474	464	По преданію, основано братьями Цирхъ и Гуссейнъ, пришедшими изъ Аваріи. Языкъ аварскій хунзакскаго нарѣчія.
Ансальты . . . . .	Ансалта.				
Тандо . . . . .	Тавдо . . . . .	124	194	225	Языкъ аварскій.
Тасута.	Тасута . . . . .	51	83	86	Тоже.
Тосута.					
Конхидатль . . . . .	Куанхидатль . . . . .	99	191	210	Мѣстное названіе Куанхъ. Жители выходцы изъ Андій. Языкъ андійскій, значительно измѣненный.

Муни.	Муни.....	229	311	330	Языкъ такой же какъ и въ Ку-анхидатлѣ.
Мунно.					
Ортокало.	Ерта-коло.....	34	65	49	Ерта — надъ рѣкою, коло — ху-торь. Языкъ аварскій.
Ортакло.					
Всего въ Технуц	альскомъ наибствѣ селеній.....12	1441	2503	2567	
			50	70	
I. Набство	Каратинское.				Состоитъ изъ обществъ: Калалалъ (Карата), Багулалъ и Цунта - Ах-вакъ.
Общество	Калалалъ.				
	Кіраі.				Сами себя каратинцы называютъ Кирди. Калалалъ названіе аварское, отъ слова <i>каль</i> — ущелье. Языкъ особый. Всѣ селенія, кромѣ аварскихъ названій, имѣютъ еще названія каратинскія.
Карата.....	Карата.	229	374	417	
	Хут. Ачікурі.				
Арчубъ.....	Ачуді.....	57	114	108	Наибское управленіе. Главное селеніе общества.
Арчу.....	Арчу.				
	Анчіді.				Анчи — большой камень.
Анчикъ.....	Анчік.	101	196	208	
Хелатлури.....	Хеля-тлерді.	75	142	150	Хела — чистый, гладкій; тлури — обрывъ, скалистый.
Хелетлора.....	Хела-тлури.				
	Аладі.				Жители этихъ двухъ селеній го-ворятъ особымъ нарѣчіемъ кара-тинскаго языка.
Алакъ.....	Алак.	163	254	257	
Рачабуда.....	Рачабулді.	21	26	47	
Рачавода.....	Рачабуда.				
Тадъ-Энхели....	Каа				По каратински <i>каа</i> — верхній. <i>Инхе</i> — рѣчка, инхели — около рѣч-ки, при рѣчкѣ.
	Инхелі.....	79	138	139	
Верхн. Инхели..	Тад				
	Хуто ра:				
	Машта.				

	Зіндулі.				
	Чаба-карі.				
Рацыгль . . . . .	Раціді.	60	121	120	Раці — покосъ, рациди — на покосъ. Аварское названіе имѣеть то же значеніе.
Рацитль . . . . .	Рацітль.				
Гортль-Энхели . . .	Кетле — Инхели . . .	88	177	171	Кетле — нижній, по каратински.
Нижніе Инхели . .	Гортль				
Всего въ Каратинскомъ обществѣ .		873	1542	1617	
			3159		
<i>Общество</i>	<i>Багулалъ.</i>				Сами себя называютъ Багулалъ и Ганитляло. Языкъ особый, родственнѣй каратинскому. Всѣ селенія кромѣ аварскихъ названій имѣють еще и багулалскія.
Хлипиши . . . . .	Тлібушь . . . . .	50	96	104	
Тлисея.	Тлісі . . . . .	25	39	39	Селеніе раздѣляется на двѣ части, которыя называются Цибитлянъ и Гибишисанъ, по багулалски. Гиситлянъ, по багулалски.
Шлиси.					
Химерсу . . . . .	Гімерсі . . . . .	66	127	127	Геметлянъ, по багулалски.
	Хут. Гоцучъ.				
Конода . . . . .	Куанада . . . . .	177	302	330	Куантлянъ.
	Хутора:				
	Паі.				
	Лачі.				
	Инш-колі.				
Тландода.	Тлендада . . . . .	122	209	215	Гиндутлянъ.
Хлендода.					
Хоштада.	Хусад.	137	218	183	Главное селеніе общества. По багулалски называется — Ганъ, отчего и жители всего общества называются — Ганитляло. Пардо — молнія.
Хуштаты.	Хуштада.				
	Хутора:				
	Пардотль.				
	Хондара.				
	Техатль.				
Всего въ Обществѣ Багулалъ . .		577	991	998	
			1989		

Общество Цунта Ахвакъ.					Называется аварцами также <i>квеша-ахвакъ</i> : квеша — дурной, злой. Прозваніе это дано ахвакцамъ за ихъ разбой и грабежи. Ахвакскій языкъ особый. Сами себя ахвакцы называютъ — <i>Садакилиду</i> .
Конкера.	Куанкоро.				
Конкаро.	Отселки:				
Тадъ-Магитль . . .	Тленгитль.	123	251	262	По аварски мегъ — называется
Татъ-Магитль . . .	Тад-Млітль.				всякое обработанное подъ пашню
	Хуада.				или для другой надобности мѣсто.
	Цуакі.				Мегитль — въ пашнѣ. Ахвакское
	Чанді.				Тленгитль имѣтъ тоже значеніе.
	Мазітлок.				Въ отселкахъ живутъ постоянно.
Ахвахъ . . . . .	Инка-гани.				Инка — большое, гани — селеніе,
Курябъ-росо . . . .	Кудіаб-росо.				по ахвакски. Кудіабъ-росо имѣтъ
	Отселки:				то же значеніе по аварски. Глав-
	Гастода . . . . .	109	223	189	ное селеніе общества и потому до-
	Денчі . . . . .				вольно часто называется также
	Шушукарі . . . . .				<i>Ахвакъ</i> .
	Анцотора . . . . .				
	Шашітль . . . . .				
	Сайнтль . . . . .				
	Тунсітль . . . . .				
	Гамачь . . . . .				
	Колі . . . . .				
	Сумахажі . . . . .				

Изанибъ . . . . .	Изани . . . . .	}	49	88	80	
Отселоковъ	Тлагок . . . . .					
Всего въ Цунт-а-Ахвакскомъ обществѣ: селеній . . . 3 отселковъ . . . 17			281	562	350	
				10	92	
Всего въ Каратинскомъ наибствѣ: селеній . . . . 18 отселковъ . . . 17			1731	3095	3145	
				62	40	
<b>Б. Наибство Чамалаль-Ункратльское</b>						Состоить изъ обществъ Чамалаль и Ункъ-ратль.
<i>Общество Чамалаль.</i>						Сами себя чамалальцы называютъ Чамалаль-ига. Ига тоже что по аварски бо. Языкъ особый.
Хадыры . . . . .	Гаді . . . . .		100	204	201	Верхнія названія селеній чамалальскія, нижнія аварскія.
	Гадірі . . . . .					
Гигатль . . . . .	Игатлі . . . . .		115	215	214	
	Гигатль . . . . .					
Гакуари . . . . .	Акуа-Гантля . . . . .					Главное селеніе общества. Наибское управленіе. Въ принадлежащихъ къ нему хуторахъ живутъ постоянно и всѣ каждую пятницу обязаны собираться въ сельскую мечеть. Хутора разбросаны по ущелью выше и ниже селенія.  <i>Гантля</i> —по чамалальски—селеніе.
Акори . . . . .	Гакари . . . . .					
Отселки, выше селенія:						
Джигой . . . . .	Джегві . . . . .	}	229	384	408	
	Гідачь . . . . .					
	Біцид . . . . .					
	Мажбальд . . . . .					
	Кежежбальд . . . . .					
Ниже селенія:						
Хаутли . . . . .	Гаутлі . . . . .					
	Суиді . . . . .					
	Гіинха . . . . .					
	Седатлі . . . . .					
Агвали . . . . .						
	Агуали . . . . .		37	58	67	
Аголи . . . . .						

Ричигинахъ . . . . .	Гіпха . . . . .	49	90	98	
Рычаганыкъ . . . . .	Річа-ганік . . . . .				
Цумада . . . . .	Сумачъ . . . . .	43	67	77	
	Сумада . . . . .				
Чадыри . . . . .	Чадірі . . . . .	57	118	122	Жители шубутовцы. Языкъ чеченскій, шубутскаго нарѣчія.
Канхи . . . . .	Куанхі . . . . .	85	169	166	
Всего въ Чамалалскомъ обществѣ селеній . . . . . 8		715	1305	1353	
отселковъ . . . . . 9					
<i>Общество Ункъ-ратль.</i>					
Кеды . . . . .	Кеді . . . . .	102	193	198	Ункъ—четыре, ратль—страна, по аварски. Названіе это дано по числу ущелій, составляющихъ общество. Жители выходцы изъ разныхъ мѣстъ, большинство аварцевъ; главный языкъ аварскій.
Кейды . . . . .	Кейді . . . . .				
Саситль . . . . .	Сасітль . . . . .	43	95	95	
Ичады . . . . .	Ечедітль . . . . .	40	59	69	Выходцы изъ селенія Тинди; языкъ тиндинскій.
Эчадо . . . . .	Ічаді . . . . .				
Сильды . . . . .	Сільді . . . . .	147	257	274	
Гако . . . . .	Хако . . . . .	90	175	177	
Цыхаль-Батлухъ . . . . .	Ціхал-Ботляк . . . . .	16	28	33	Ціхъ—имя собственное, ботль—конюшня. Ціхаль-ботлякъ—около цихаловыхъ конюшень. Большая часть жителей выходцы изъ Шубута; языкъ чеченскій.
Верхній Хоршени . . . . .	Тад-коаршіні . . . . .	35	69	75	
Верхній Коршини . . . . .					
Верхній Хоршини . . . . .	Гортль-коаршіні . . . . .	65	132	137	
Нижній Коршини . . . . .					
Митрода . . . . .	Мітерата . . . . .	48	107	107	Переселенцы изъ Дидо. Языкъ дидойскій, нѣсколько измѣненный.
Метерада . . . . .					

Хушеты. . . . .	Хушат. . . . .	108	240	231	Тоже.
	Хут. Хіоні.				
Всего въ Ункр	атлѣ селеній. . 10	694	1355	1396	
			27	51	
Всего въ Ча	малалъ-Ункратль-	1409	2660	2749	
скомъ наибст	вѣ селеній. . . 18				
	отселковъ. . . 9		54	09	
2. Наибство	Тиндинское.				Состоитъ изъ обществъ Тинди (Тиндаль) и Хварши.
Общество	Тинди.				Название общество получило отъ главнаго селенія Тинди. Сама себя тиндальцы называютъ Идери. Грузины же называютъ это общество Богозъ; послѣднее название въ Дагестанѣ вовсе неизвѣстно. По преданію, въ обществѣ много переселенцевъ изъ Дженгутея, Аваріи, Ахвака, Томса и другихъ мѣстъ. Языкъ особый, родственнѣй съ багулалскимъ.
Тинды. . . . .	Іді.	363	657	642	Главное селеніе общества. Наибское управленіе. Верхнія названія по тиндальски, нижнія по аварскп.
Тинди-Богосъ . . .	Тинді.				
Аша. . . . .	Аша . . . . .	42	76	70	Считаются выселками изъ селе-
Тіеси. . . . .	Ісіміхіжі.	53	80	108	вія Тинди.
Тисси. . . . .	Тісі.				
Хугора се	л. Тинди:				На этихъ хугорахъ хотя и жи-
	Куанкуа.				вуть большую часть года, но вла-
Ажуги . . . . .	Ажужі.				дѣльцы ихъ имѣютъ дома и въ се-
	Косучі.				леніи, куда обязаны собираться по
Телла. . . . .	Пела.				пятницамъ.
	Гамаді.				
	Мукарк.				
Элемеджа . . . . .	Елі-міхіжі				Ели—край, оконечность; михи—
	Гуіначір.				башня.
	Гачік.				



	Елла.				Елла по тиндински значить сторожь. Названіе дано, потому что этотъ хуторъ выше остальныхъ и какъ бы караулитъ ихъ.
Агалдатли . . . . .	Галаатлі.				
	Хувдоба.				
	Ібатль.				
	Хіляжі.				
Цевкули . . . . .	Ацебарі.				
Ангада.	Ангіда . . . . .	107	192	190	
Ангада.	Ашанажі.				
Акнада . . . . .	Акнада.	99	184	188	Жители селенія Тинда называютъ это селеніе Ахиначи. Шамиль ссылалъ сюда людей, которыхъ почему либо находилъ нужнымъ удалить; а также и въ наказаніе, и потому селеніе и доселѣ называется въ народѣ Шамилевской Сибирью.
	Хутора:				
	Мегіля.				
	Ечатля.				
	Бошоля.				
	Батля-кіля.				
Ахова . . . . .	Ахоба.				
	Іго-цаба.				
	Цаба-гадарь.				
Всего въ Тивдальскомъ обществѣ.		664	1189	1198	
			23	87	
Общество	Хварши.				
	Атлілько . . . . .				
Хварши . . . . .	Хварші . . . . .	112	209	193	Названіе дано по имени главнаго селенія. Сами себя хваршинцы называютъ Хуани. Языкъ особый, родственннй дидойскому.
Отселокъ	Хонок . . . . .				Главное селеніе общества.
Хонок . . . . .					

Сантлада.	Сантла . . . . .	33	73	62	Весьма часто мѣстные жители къ названю этихъ селеній прибавляютъ слогъ <i>жи</i> , а аварцы — <i>да</i> , что соотвѣтствуетъ русскому — <i>въ</i> .
Сантлада.					
Куантлада.	Коантла . . . . .	61	93	125	
Контлада.					
Авгаквари.	Инхокор . . . . .	64	124	117	
Инхокори.					
Куани.	Куани . . . . .	27	54	44	
Койны.					
Всего въ обществѣ Хварши селеній . . . . . 5		297	553	541	
отселокъ . . . . . 1					10
Всего въ Тиндинскомъ наибствѣ селеній . . . . . 10		961	1742	1739	
отселокъ . . . . . 1					34
<b>7. Наибство Дидойское.</b>					Наибство состоитъ изъ общества Дидо, которое подраздѣляется на <i>три</i> части: Шуратль, Шитль и Асахо; части эти не составляли особыхъ обществъ; но какъ селенія, ихъ составляющія, лежатъ въ отдѣльныхъ ущельяхъ, то они имѣютъ свои особыя общественныя земли и угодья, по пользованію которыми каждая часть распоряжается по усмотрѣнію своихъ старшинъ. Сами себя дидойцы называютъ <i>Цеза</i> ; это же названіе даютъ имъ и ближайшіе ихъ сосѣди. Аварцы называютъ ихъ Цунта; а грузины Дидо. Въ Кахетіи названіе Цунта употребляется часто въ смыслѣ ругательства и значитъ оборванецъ.
<b>1. Шуратль.</b>					Языкъ дидойскій особый.
Хитрахо . . . . .	Хутрах . . . . .	42	60	69	Называютъ также Кедери, по названію главнаго селенія.
Цицимакъ.	Цицмах . . . . .				
Цицмахо.					

Хвалахъ.	Холак.				
Холахо.					
Квигула . . . . .	Кено-гло . . . . .	}	31	55	45
Хойгло . . . . .	Кітларта . . . . .				
Хупро . . . . .	Хупрі . . . . .				
Хибія . . . . .	Хібія . . . . .	}	43	57	53
Виціятль.	Уіція . . . . .				
Виція.					
Ильбоко.	Ельмук . . . . .		26	37	28
Элбоко.					
Шепихо.	Чапех . . . . .	}	57	94	81
Шопехи.					
Осхо . . . . .	Осхо . . . . .				
Гутохъ.	Кутотль . . . . .		39	65	52
Гутохо.					
Зихидо.	Зехіді . . . . .		32	41	37
Зехидо.					
Кидиро.	Кедері . . . . .		61	107	86
Кидеро.					
Инухъ.	Гівух . . . . .		29	36	34
Инухо.					
2. Асахо.					
Асахо.	Асах . . . . .	}	91	161	150
	Отсе локъ . . . . .				
	Нікітло . . . . .				
Актуръ.	Акіді . . . . .		18	24	28
Акутери.					

Кено — два, гло — рѣчка, по дидойски. Ки-тларта значитъ то же по аварски.

Наибское управленіе.

Языкъ — особое нарѣчіе дидойскаго языка, схожее съ тѣмъ, на которомъ говорятъ жители селеній Хушатъ и Митерата.

Кеметль.	Кематль . . . . .	19	31	41
Кемеші.				
Ретло . . . . .	Ретло . . . . .	18	24	22
Чаліяхъ.	Чаліах . . . . .	8	25	20
Чаліахо.				
Ицирахо . . . . .	Ицрах . . . . .	22	36	26
Цибиро.	Цібарі . . . . .	24	42	36
Цибаро.				
Мокохъ.	Мукув . . . . .	64	105	108
Мукуки.	Отсе локъ			
	Берех.			
	3. Шіитль.			
Шейтль . . . . .	Шіитль . . . . .	84	137	129
Геніятль.	Геніятль . . . . .	40	59	50
Геніятль.				
Китури . . . . .	Кетурі . . . . .	53	96	92
Цирахъ.	Ціхок . . . . .	10	14	12
Цикохо.				
Квитло . . . . .	Кветль . . . . .	}	38	78
Хеногъ.	Хеінух . . . . .			
Гейнохъ.	Хетох . . . . .			
Хитохъ.				
Хетохо.				
Азильто . . . . .	Азільта . . . . .	}	23	45
Шаури . . . . .	Шаурі . . . . .			
Хеботль . . . . .	Хебетль . . . . .	37	70	61
Нахлуратъ.	Нахюратль . . . .	20	29	25
Нахвиратль.				

У грузинъ извѣстно подъ названіемъ Иланъ-хеви.

Лоцхо . . . . .	Тлосхо.	34	73	62	Нижнее названіе по-аварски.
Соцхо . . . . .	Тласуда.				
Маттло . . . . .	Мітлула . . . . .	65	118	125	
На картѣ нѣтъ.					
Сотло . . . . .	Сотло . . . . .				
Сагады . . . . .	Сагаді . . . . .				
Всего въ Дидо	йскомъ наибствѣ: селеній . . . . . 36 отселковъ . . . . . 2	1028	1719	1606	
			33	24	
Всего въ Андійскомъ	Округѣ: селеній . . . . . 119 отселковъ . . . . . 30	9935	17441	18139	Число дворовъ и жителей показано по камеральному описанію 1866 года.
			35	580	
Въ Западномъ Дагестанѣ:					
Округъ Аварскій . . . . .		7946	13977	14700	
Округъ Андійскій . . . . .		9935	17441	18139	
Въ укрѣпленіяхъ . . . . .		—	18	—	
	Всего . . . . .	17881	31436	32839	
			64	275	

№	Имя	Възр. лѣтъ	Высота въ саж.	Вѣсъ въ фунт.	Примечанія
...	...	...	...	...	...
...	...	...	...	...	...
...	...	...	...	...	...
...	...	...	...	...	...
...	...	...	...	...	...
...	...	...	...	...	...
...	...	...	...	...	...
...	...	...	...	...	...
...	...	...	...	...	...
...	...	...	...	...	...
...	...	...	...	...	...
...	...	...	...	...	...
...	...	...	...	...	...
...	...	...	...	...	...
...	...	...	...	...	...
...	...	...	...	...	...
...	...	...	...	...	...
...	...	...	...	...	...
...	...	...	...	...	...
...	...	...	...	...	...
...	...	...	...	...	...
...	...	...	...	...	...
...	...	...	...	...	...
...	...	...	...	...	...
...	...	...	...	...	...

III. СРЕДНИЙ ДАГЕСТАНЪ.

Названія селеній по официальнымъ спи- скамъ и по 5-ти верстной картѣ.	Названія селеній настояція, упот- ребляемая мѣстны- ми жителями.	Число дворовъ.	Число душъ.		Примѣчанія.
			Муж.	Жен.	
<b>III. Средній Дагестанъ.</b>			Состоитъ изъ 2 округовъ: Гунибскаго и Казикумукскаго.		
Укрѣпленіе	Гунибъ . . . . .	—	52	8	Управленіе военного начальника Средняго Дагестана и Гунибскаго округа. Штабъ квартира Кавказскаго линейнаго № 18 баталіона. Названіе укрѣпленію дано отъ имени горы—Гуни-мееръ. Гуни—значитъ стогъ сѣна, мееръ—гора.
Мостовое укрѣпленіе	Карадахъ . . . . .	—	—	—	Вольнаго населенія нѣтъ. Занимается лѣтомъ полевыми войсками, зимою—двумя ротами Кавказскаго линейнаго № 15 баталіона.
<b>I. Гунибскій Округъ.</b>			Состоитъ изъ 7 наибствъ.		
1. Наибство	Гидатлинское.				Состоитъ изъ 2 обществъ, Гидъ и Кель.
Общество	Гидъ.				Весьма часто называютъ его Гидатль, что собственно значитъ въ Гидъ. Языкъ аварскій—ансхускаго нарѣчія.
Ассабъ.					
Асса.	Асса . . . . .	219	406	395	
Тлянобъ.					
Тлану.	Тлану . . . . .	406	208	214	Эти три селенія когда то принадлежали къ обществу Цунта-Ахвакъ, отъ котораго присоединены къ Гиду, послѣ долгой и упорной войны. Языкъ цунта-ахвакскій, нѣсколько измѣненный.
Циго . . . . .	Цего . . . . .	233	394	441	
Ратлухъ . . . . .	Ратлу . . . . .	149	290	247	
Хочада.					
Хучада.	Хочада . . . . .	71	116	132	
Ратлу-ахвахъ . . . . .	Ахуакъ.				
		66	119	112	
Ратлу-ахокъ . . . . .	Ратлу-ахуакъ.				

Гляхъ.	Тлах . . . . .	54	95	117	
Глахъ.					
Орода.	Ерода . . . . .	272	490	547	Главное селеніе общества. Наиб- ское управленіе.
Урода.					
Мачада . . . . .	Мачада . . . . .	136	221	190	
Гинга.	Гинга . . . . .	118	197	251	
Хинда.					
Тиды . . . . .	Тиді . . . . .	138	210	252	
Хедота . . . . .	Гедота . . . . .	97	171	183	
Накитль . . . . .	Хут. Накитль.				
Гоори . . . . .	Горі . . . . .	163	346	326	Названія этихъ двухъ селеній, часто употребляемыя вмѣстѣ, по- служили поводомъ къ обозначенію на прежнихъ нашихъ картахъ об- щества Гоэркехъ, никогда не су- ществовавшего.
Кахевъ . . . . .	Кахі . . . . .	300	556	549	
	Отселки:				Селеніе Кахи весьма часто на- зываютъ также—Кахи-хиндахъ.
Хиндахъ . . . . .	Хиндах . . . . .	27	32	48	
	Кубзатль.				
Всего въ обще	ствѣ Гидъ . . . . .	2149	3851	4004	
			78	55	
	<i>Общество Кель.</i>				Языкъ аварскій, анцухскаго на- рѣчія.
Самода.	Сомода . . . . .	59	120	132	
Сумуга.					
Кунухъ.	Гунух . . . . .	40	93	93	
Хунахъ.					
Ругильда.	Ругельда . . . . .	96	183	200	
Русальта.					
Урчухъ . . . . .	Ерчех . . . . .	35	62	66	
На картѣ нѣтъ.					
Рукъ-дахъ . . . . .	Рукдах . . . . .	22	44	34	



Хиндахъ . . . . .	Хиндахъ . . . . .	23	40	36	
Муерухъ . . . . .	Муерухъ . . . . .	29	52	59	
Всего въ обществѣ Кель . . . . .		304	599	620	
			12	19	
Всего въ Гидатлинскомъ наибствѣ: селеній . . . . . 21 отселковъ . . . . . 2		2433	4450	4624	Число дворовъ и душъ показано по камеральному описанію 1867 года.
<b>2. Наибство</b>	<b>Телетлинское.</b>				Состоитъ изъ сел. Телетль и общества Карахъ.
Тилитль . . . . .	Телетль . . . . . Отс. Митлі-Гуриб.	443	830	818	Наибское управленіе. Телетль не входилъ въ составъ никакого общества, а всегда управлялся отдѣльно. Языкъ аварскій, хунзакскаго нарѣчія, нѣсколько измѣненный.
Ури.	Урі . . . . .	138	221	219	Оба селенія прежде принадлежали къ Гиду, но Шамилемъ присоединены къ Телетлю. Языкъ гидатлинскій.
Рурв.	Зіури . . . . .	38	91	73	
Общество	Карахъ.				Языкъ аварскій, анцухскаго нарѣчія; имѣетъ свои особенности.
Гочобъ . . . . .	Гочобъ . . . . .	161	270	294	
Урухъ-сота . . . . .	Ерух-сота . . . . .	39	59	81	Ерухъ—при рѣкѣ.
Сачада . . . . .	Сачада . . . . .	81	97	109	
Сумита . . . . . На картѣ нѣтъ.	Сумита . . . . .	6	10	13	
Моксобъ . . . . .	Моксобъ . . . . .	56	100	121	
Сочъ.	Сок . . . . .	42	70	85	
Сохъ.					
Цулда . . . . .	Цульда . . . . .	89	125	154	Цуль—дрова.
Хонтлябъ . . . . . На картѣ нѣтъ.	Гонтло . . . . .	12	19	18	
Тланухъ.	Тлалухъ . . . . .	46	79	88	
Тлалухъ.					
Унтлухъ.	Утлехъ . . . . .	19	35	36	
Утлохъ.					

Тларошъ.	Тларош . . . . .	132	198	236	
Тлорошъ.					
Хачада.	Хачада . . . . .	150	241	310	<p>Къ карахскому обществу принадлежатъ также хутора, расположенные въ ущельи Бець-ерь. На этихъ хуторахъ, во избѣжаніе воровства и укрывательства отъ надзора сельскихъ властей, дозволяется жить только во время полевыхъ работъ. При Шамилѣ на этихъ хуторахъ постоянно проживали качаги (бѣглые) Закатальскаго округа и Нухинскаго уѣзда, которые основали селеніе Цури, при слияніи рѣкъ Бець-ера и Кара-койсу. Селеніе это разрушено въ 1859 году; жители его, получивъ прощеніе, возвратились въ свои селенія.</p>
Гачада.					
Мурухъ . . . . .	Мурух . . . . .	10	16	45	
На картѣ нѣтъ.					
Тляхъ.	Тлах . . . . .	131	229	259	
Тлахъ . . . . .					
Гонохъ.	Гонок . . . . .	76	134	121	
Гунукъ.					
Гидихъ.	Гидіб . . . . .	20	32	30	
Гидиерь.					
Мошобъ.	Машаб . . . . .	25	51	47	
Мушобъ.					
Мукругъ.	Мугурак . . . . .	59	119	112	
Мугуракъ.					
Всего въ Карахскомъ обществѣ.		1154	1884	2129	
			40	13	
Всего въ Телетлинскомъ наибствѣ:					
селеній . . . . . 21		1773	3026	3239	
отселковъ . . . . . 1			62	65	
<b>3. Наибство Куіадинское.</b>					<p>Состоитъ изъ общества Куіаль и нѣсколькихъ селеній, принадлежавшихъ разнымъ обществамъ. Языкъ аварскій.</p>
<i>Общество Куіаль.</i>					
Куяда . . . . .		403	634	705	
Росо . . . . .					
Отселки:					
Сек . . . . .					
Балані . . . . .					
Юрала . . . . .					
					<p>Кадій, сельское управленіе и главная мечеть, въ которую должны по пятницамъ собираться жители со всѣхъ отселковъ, находятся въ Куіадѣ, которая по этому и называется Росо, т. е. селеніе. Общество въ прежнія времена находилось въ нѣкоторой зависимости отъ аварскихъ хановъ; оно было обязано по ихъ требованію высы-</p>

	Тлогоб .				латъ вооруженныхъ людей, за нѣ-
	Цалада .				которое, впрочемъ, вознагражденіе.
	Хацунуб .				
	Лагчаида .				
	Агада .				
	Могда .				
	Геделода .				
	Чуну .				
	Бокеріб .				
Чаракъ . . . . .	Чарак .				
Гоготль .					
Гогатль .	Гоготль . . . . .	105	172	197	Принадлежало прежде къ Аваріи.
Гонада .					
Гунода .	Гонода . . . . .	126	234	263	Тоже.
Карада .					
Кародахъ .	Корода . . . . .	520	894	991	Составляло отдѣльное общество.
Маали . . . . .	Маали . . . . .	259	375	410	Принадлежало къ Андалалу.
Тунзи . . . . .	Тунзі . . . . .	306	462	536	Всѣ эти селенія состоятъ изъ многихъ отдѣльныхъ поселковъ, имѣющихъ общія названія. Считаются переселенцами изъ Андалалскаго селенія Кудали. Главная мечеть и кадіи находятся въ Дарадѣ. Извѣстны подъ общимъ именемъ <i>Дарада-мурада</i> .
Дарада . . . . .	Дарада . . . . .				
Мурада . . . . .	Мурада . . . . .				
Карада . . . . .	Каріда . . . . .				
Хартикули . . . . .	Харті-коло . . . . .				
	Кальті-хуні . . . . .				
Салта .					
Салты .	Салта . . . . .	263	416	444	Сали—песокъ. Салта—на пескѣ. Принадлежитъ къ Андалалу.

Гергебиль . . . . .	Хергеб.	326	430	506	Оба эти селенія принадлежали къ Андалалу; къ Куйадинскому наибству присоединены по раздѣленію 1865 года.
Кикуну.	Гергебиль.	} 237	} 340	} 384	
Кикуну.	Кікуні . . . . .				
Ибута-кули . . . . .	Ибута-кулі . . . . .				
На картѣ нѣтъ.					
Всего въ Куйадинскомъ наибствѣ: селеній . . . . . 9 отселковъ . . . . . 18		2545	3967	4442	
			84	19	
<b>4. Наибство</b>	<b>Андалалское.</b>				
<i>Карахскія селенія.</i>					
Кула.	Кула . . . . .	413	211	220	Принадлежали прежде къ Карахскому обществу, но Шамилемъ присоединены, для удобства управленія, къ Андалалу.
Куйлабъ.					
Бацада.	Бацада . . . . .	458	294	278	
Бацала.					
Шуланы . . . . .	Шулані . . . . .	99	127	216	
Унти . . . . .	Унти . . . . .	48	108	100	
Гамсутль . . . . .	Гамсутль . . . . .	50	96	101	
<i>Андалалъ.</i>					
Согратль . . . . .	Сугратль . . . . .	481	956	990	При Шамилѣ Андалалъ дѣлился на нѣсколько наибствъ. Въ одно наибство онъ соединенъ по раздѣленію 1865 года.
Отселки:					
Рохисеса . . . . .	Нах-ерух.				
Наказухъ . . . . .	Наказух.				Считается главнымъ селеніемъ; въ прежнее время Сугратлинскій кадій имѣлъ важное вліяніе на общественное управленіе. Въ отселки посылаются для поправки бѣдныя

Мега.	Мега.....	147	283	354	<p>семейства на 10 лѣтъ, такъ какъ при отселкахъ есть удобныя общественныя земли; въ настоящее время въ нихъ постоянно живетъ до 20 семействъ.</p> <p>Основано переселенцами изъ Акуши, оставившими свое общество, какъ говоритъ преданіе, по кровомщенію. Языкъ акушинскій.</p>
Могербъ.					
Эбохъ.....	Эбохъ.....	84	273	172	<p>Наибское управленіе.</p> <p>Селенія эти были разорены Шамилемъ и жители переведены за Кара-койсу и въ отселокъ Цурахъ, противъ Гуниба. Въ 1860 году жители возвратились на прежнія мѣста и возобновили селенія.</p>
Чохъ.....	Чохъ.....	280	619	634	
Кудали.....	Кудали.....	} 216	330	353	
Отселокъ					
Сила-махи.....	Сита.....				
Кегеръ.	Когер.....	124	203	250	
Когеръ.					
Хиндахъ.....	Хиндахъ.....	122	214	226	
Хоточъ.	Хоточъ.....	179	346	321	
Хуточибъ.					
Ругуджа.	Ружа.....	428	827	848	<p>По преданію, селеніе основано родственниками аварскихъ нуцаловъ и называлось прежде Хенди. Старшій изъ нуцаловъ имѣлъ нѣкоторое вліяніе на общественное управленіе Андалала вмѣстѣ съ Сугратлинскимъ кадіемъ и Чохскимъ чоушемъ. Остатки этой фамили истреблены Шамилемъ и Кибить-магомю въ 1835 году.</p>
Руджа.					
Всего въ Андалалскомъ наибствѣ:					
	селеній..... 14	2519	4887	5053	
	отселковъ... 3				
			99	40	

5. Наибство	Тленсерухое.				Состоить изъ обществъ Тленсерухъ и Мукратль.  Тленсеръ—брови, тленсерухъ—у бровей. Почему дано это название объяснить трудно. Языкъ аварскій, анцухскаго нарѣчія.
Общество	Тленсерухъ.				
Рыглабъ . . . . .	Рігль . . . . .	66	137	109	
	Хутора:				
Гамикль-бакъ . . . . .	Гамігль.				
	Гуаміть.				
	Біхальда.				
	Чара-хуріб.				
Гоа.	Куа . . . . .	56	92	68	
Гораль.					
Гили.	Гілі . . . . .	88	185	190	
Гилиса.	Хутора:				
	Чільді.				
	Зіда.				
Кутыхъ.	Кутіх . . . . .	27	52	43	
Кутихъ.					
Караубъ.	Карау . . . . .	29	56	46	
Карау.					
Дароубъ.	Дарану . . . . .	24	54	49	
Дурунабъ.					
Тларабазутль.	Тларабзутль . . .	30	47	44	
Харабзухъ.					
Цемеръ.	Цемер . . . . .	57	110	110	
Цимееръ.					
Нукушъ . . . . .	Нукуш . . . . .	38	93	80	
Ирибъ . . . . .	Ірі . . . . .	130	253	205	
Ругельда.	Рульдї . . . . .	32	67	22	Главное селеніе общества. Наибское управленіе.
Рулда.					

Хинабъ.....	Хину.....	80	139	131	
Мукрахъ.					
Мукрухъ.	Мукракъ.....	17	49	22	
Всего въ Тленсерухскомъ обществѣ		674	1305	1279	
			25	84	
Общество	Мукратль.				Мукъ—название рѣви. Рагль—страна. Языкъ аварскій, хунзакскаго нарѣчія, нѣсколько измѣненнаго вліяніемъ анцухскаго.
Багинъ.					
Богину.	Багинъ.....	25	55	56	
Гурухъ.					
Хурукъ.	Херукъ.....	37	151	114	
	Хут. Чекала.				
Хецъ.					
Хэцо.	Гоцо.....	12	35	30	Гоцо — мѣсто, на которомъ молотятъ хлѣбъ.
Мукутль.....	Мукутль.....	27	66	58	
Цинибъ.....	Ценебъ.....	45	104	50	
	Хут. Гура.				
Магаро.....	Магаръ.....	65	136	121	
Сода.....	Сода.....	22	48	33	Считаются выселками изъ Ма-
Шугина.					
Чугину.	Шугину.....	18	47	41	гара.
Чуни.					
Чуну.	Чуна.....	14	33	29	
Кулзебъ.					
Колзыбъ.	Кульзебъ.....	51	57	91	
	Хут оръ				
Мексалда.....	Мексалда.				
Всего въ обществѣ Мукратль..		336	732	643	
			13	75	
Всего въ Тленсерухскомъ обществѣ.		1010	2037	1922	
			39	59	

6. Наибство	Бугунское.				Наибство состоитъ изъ обществъ: Анцъ-росо, Унхъ, Тлебель, Бугунъ, Тлень и Тумъ, которыя, вмѣстѣ съ обществомъ Ташъ, принадлежащимъ къ анцухскому наибству, извѣстны подъ названіемъ Антль-ратль, или Анкъ-ратль. Антль — семь, ратль — страна. Общества эти прежде составляли союзъ и для рѣшенія общихъ дѣлъ старшины и почетные люди собирались къ Черельскому мосту. Языкъ аварскій, анцухскаго нарѣчія; но въ каждомъ почти обществѣ есть въ языкѣ свои особенности.
1. Общество	Тумъ.				Называется также — Тумраль и Джурмугъ; последнее названіе употребляется исключительно жителями плоскости, а въ Дагестанѣ оно мало извѣстно.
Камылугъ.	Камилуг . . . . .	45	107	77	Свѣдѣнія о населеніи взяты изъ камеральнаго описанія, составленнаго наибами бывшаго верхняго Дагестана, въ 1865 году.
Камелюкъ.					
Геникулабъ.	Гени-коло . . . . .	34	70	58	
Ганеколо.					
Герель.	Герель . . . . .	23	50	40	
Горель.					
Бехельда . . . . .	Беглельда . . . . .	37	71	69	
Гортля-нубъ.	Гортль-нуб . . . . .	16	24	32	
Гортнобъ.					
Ольгебъ.	Ульге . . . . .	11	26	23	
Ульгебъ.					
Цальда.	Салта . . . . .	21	54	47	
Салта.					
Чарода.	Чорода . . . . .	22	57	55	
В.					
— Чарода.					
Н.					
Всего въ обществѣ селеній . . . . .	8	209	459	401	
			860		



2. Общество		Тлень.		
Агарь.	Гагаб . . . . .	49	114	76
Асабъ.				
Огокъ.	Тлегок . . . . .	10	20	13
Охабъ.				
Симгей.	Ціма . . . . .	11	19	14
Циляса.				
Колобъ.	Коло . . . . .	50	106	93
Колоса.				
Кенада.	Тленода . . . . .	30	65	54
Канада.				
Всего въ обществѣ селеній . . . . .		150	324	250
			574	
3. Общество		Тлебель.		
Хогота.	Тохота . . . . .	47	89	77
Тохута.				
Саніорта.	Сані-ерта . . . . .	20	39	26
Синіоръ.				
Гаракулабъ.	Гара-коло . . . . .	17	33	30
Гаракало.				
Нетлейдухъ.	Нантліцу . . . . .	10	24	19
Накварель.				
Роснабъ.	Росо . . . . .	5	15	12
Синобъ.				
Цумелюкъ.	Цімулаг . . . . .	37	71	64
Цимилубъ.				

Называется также Тленаль, Тленода, Кунъ, Канада. Тленаль — значитъ вообще „всѣ жители общества“, Тленода — значитъ въ *Тлень*; а послѣднія два названія произошли отъ невозможности выразить звукъ *тль* правильно ни русскими, ни арабскими буквами.

Называютъ также Тебель, Хлебеляль, Тледокъ и Хледокъ.

Санъ — называется всякая покатошь, покрытая хорошою травою.

Толцукъ.	Талцух . . . . .	20	37	34	
Кацухъ.					
Всего въ обще	ствѣ селеній . . . 7	156	308	262	
			370		
4. Общество <i>Бугунъ.</i>					Называютъ также Бугунда, Бохнада и Богнада.
Корда.	Карда . . . . .	40	72	54	
Карда.					
Гендыбъ.	Хинда . . . . .	44	82	77	
Гиндыбъ.					
Татаиель.	Тадиль . . . . .	32	63	46	
Тадіяль.					
Хадіель.	Хадиль . . . . .	30	58	48	
Хадіяль.					
Сикаръ.	Сікіль . . . . .	8	16	10	
Цикиль.					
Никеръ . . . . .	Нік.				
		25	44	28	
Никиръ . . . . .	Нікар.				
Всего въ обще	ствѣ селеній . . . 6	179	335	263	
			598		
5. Общество <i>Унхъ.</i>					Называютъ также Унхуда и Ухнада.
Хунсиръ.	Хунсір . . . . .	14	33	25	
Хонсебъ.	Гочох.				
Ничеколюбъ . . . . .	Нучі-коло.	6	12	11	
Тлерхобъ.	Тлухіб . . . . .	20	43	39	
Тлихида.					
Тляналь.	Тланал . . . . .	21	49	36	
Тланаль.					
Олеколюбъ.	Оло-коло . . . . .				
Олоколюбъ.					

Цумаиръ . . . . . На картѣ нѣтъ.	Цумаир .			
Гедушь .	Гиндушъ . . . . .	37	59	47
Гедышь .				
Гиндухъ .	Гиндух . . . . .	18	39	37
Индухъ .				
Всего въ обществѣ селеній . . . 8		116	235	195
			4	30
6. Общество Анцъ-росо.				
Кутлябъ .	Кутла . . . . .	63	106	84
Кутлабъ .				
Укавъ .	Гукал . . . . .	32	72	40
Хукалъ .				
Тхлилюкъ . . . . . На картѣ нѣтъ.	Тлалук . . . . .	9	20	13
Тлярота .	Тларата . . . . .	23	79	60
Тларата .				
На картѣ нѣтъ.	Булук . . . . .	12		
Надаръ . . . . .	Надар . . . . .	21	31	19
Хамаръ . . . . .	Хамар . . . . .	45	87	57
Баркабъ .	Барнаб . . . . .	19	37	28
Барнабъ .				
Всего въ обществѣ селеній . . . 8		224	432	301
			7	33
Всего въ наибствѣ Бугунскомъ селеній . . . . 42		1034	2093	1672
			37	65

Анцъ — десять; росо — селеніе. ВЪроятно, прежде общество состояло изъ такого числа селеній, почему и получило названіе.

Наибское управленіе.

7. Наибство Анцухо-Капучинское.					
1. Общество	Анцухъ.				Состоить изъ обществъ Анцухъ, Томсъ, Косо, Ташъ и Капуча. Въ первыхъ 4-хъ языкъ аварскій, анцухскаго нарѣчія, въ послѣднемъ языкъ особый.
					По официальнымъ свѣдѣніямъ это общество, иногда, дѣлится на два — Анцухъ и Токъ (или Духъ). Дѣйствительно, земли общественныя дѣлятся на двѣ части; но по управленію, всѣ селенія, которымъ принадлежатъ эти земли, всегда составляли только одно общество.
Санта . . . . .	Санта . . . . .	9	18	19	
Готокъ-коло .	Готон-коло . . . .	2	5	3	
Готонъ-коло .					
Ханта-коло .	Гонто-коло . . . .	12	24	26	
Гонто-коло .					
Балашта .	Балахита . . . . .	7	15	15	
Валахита .					
Тагада . . . . .	Тагада . . . . .	8	18	22	
Цокилекъ .	Цакіль-рігик . . .	3	7	6	
Цокили .					
Хадаколо .	Хада-коло . . . . .	2	5	3	
Хатаколо .					
Тохъ .	Таца-ток . . . . .	15	29	33	Таца — верхній.
Таца-токхъ .					Готль — нижній.
Токхъ . . . . .	Готль-ток . . . . .				
Хинтида .	Інтіда . . . . .	21	46	50	
Интида .					
Карада .	Карада . . . . .	11	20	22	
Карата .					
Бочокъ .	Бочок . . . . .	8	16	13	
Бочекъ .					

Роску.	Росно . . . . .	4	9	8	
Росно.					
Нухатъ-коло.	Нухутль . . . . .	10	24	18	Нухъ — дорога, Нухутль — при до- рогѣ.
Нуханъ-коло.					
Кудакъ.	Нанді . . . . .	3	5	4	
Нанди.					
Харата.	Хорода . . . . .	30	56	56	
Хорода.					
Шиди.	Шіді . . . . .	18	37	32	
Индыбъ.					
Кальда.	Калада . . . . .	17	37	36	
Калда.					
Мачаръ.	Мачар . . . . .	19	42	38	
Мачада.					
Кобосида . . . . .	Кобосіда . . . . .	7	13	9	
Чодода . . . . .	Чодода . . . . .	28	57	57	
Чодоколо.	Чодо-коло . . . . .	39	88	96	Наибское управление.
Чадоколо.					
Голотросо.	Готль-росо . . . . .	21	46	38	
Гортль-росо.					
Всего въ обще	ствѣ селеній..23	284	617	604	
			12	21	
<i>2. Общество</i>	<i>Косо.</i>				Называется также Косдода.
Муштль.	Мегітль . . . . .	20	41	35	Мегъ — пашня, Мегитль — въ пашнѣ.
Мегитль.					
Урта.	Ерта . . . . .	19	39	38	
Орта.					

Роску.	Росно . . . . .	12	22	25
Роснобъ.				
Гидатль . . . . .	Гідатль . . . . .	10	26	15
Всего въ обще	ствѣ селеній... 4	61	128	113
			241	
3. Общество Томсь.				
Теинтль.	Сітль . . . . .	13	26	22
Сотль.				
Гиштагль . . . . .	Гіштагль . . . . .	17	41	34
Гляни . . . . .	Тлані . . . . .	10	21	16
На картѣ нѣтъ.				
Черахъ.	Черак . . . . .	15	32	29
Чиракъ.				
Издаго.	Ізда . . . . .	8	17	21
Эзета.				
Сабда.	Сабда . . . . .	6	13	10
Собда.				
Михтатль.	Мікдатль . . . . .	12	22	27
Михдатль.				
Геэрсатль.	Гареітль . . . . .	14	37	24
Герсакъ.				
Хиндахъ . . . . .	Хиндак . . . . .	19	40	32
На картѣ нѣтъ.				
Всего въ обще	ствѣ селеній... 9	114	249	215
			464	
4. Общество Ташь.				
Хорода . . . . .	Хорода . . . . .	36	78	62
Шидибъ.	Шіді . . . . .	12	23	14
Шиды.				
Тамуда.	Тамуда . . . . .	11	19	14
Тамурда.				

Называютъ также Томсода.

Хобокъ.				
Хобохъ.	Хобок . . . . .	7	14	7
Синода.				
Сенида.	Сініда . . . . .	5	8	6
Мазада . . . . .	Мазада . . . . .	8	19	15
Тинчуда . . . . .	Тінчуда . . . . .	18	40	23
На картѣ нѣтъ.				
Нихлида . . . . .	Нітліда . . . . .	10	24	20
На картѣ нѣтъ.				
Джажада.				
Жежада.	Жажада . . . . .	13	27	24
Начада . . . . .	Начада . . . . .	17	27	23
На картѣ нѣтъ.				
Росда.				
Ророда.	Ророх . . . . .	4	8	5
Бежуда.				
Бежута.	Бежуда . . . . .	20	49	33
Маали.				
В. Магли-горта.	Маали . . . . .	7	} 26	} 13
Харта.	Херта . . . . .	6		
Н. Магли-горта.				
Нокрюхъ . . . . .	Нуорок . . . . .	16	33	26
На картѣ нѣтъ.				
Хидибъ.				
Хидія.	Хіді . . . . .	10	24	17
Гегуда . . . . .	Гегода . . . . .	10	24	17
На картѣ нѣтъ.				
Гатле . . . . .	Готлѣ . . . . .	16	34	30
На картѣ нѣтъ.				
Тлерзади.				
Гозрода.	Тлѣлзада . . . . .	11	26	16

Аада.	Лада.....	8	24	13	
Агада.					
Гебзуда.	Гібзуда.....	11	23	19	
Гебжеда.					
Урата.	Урата.....	12	23	15	
Урота.					
Всего въ обще	ствѣ селеній..22	268	573	409	
			982		
	<i>Хуанъ.</i>				<p>Называютъ также Хуа-наль и Бежита, по названію главнаго селенія. Языкъ каучинскій, совершенно особый.</p>
5. Общество	<i>Капуца.</i>				
Бежита.....	Бежита.....	243	549	545	
	Хутора:				
	Джарат.				<p>На хуторахъ живутъ только лѣтомъ, во время полевыхъ работъ.</p>
	Ітлаг.				
Джамботъ.....	Жамбот.				
Сенатло.....	Сенатло.				
Балакура.....	Балакурі.				
Моинъ.....	Моін.				
Хомаръ-хота.					
(Дзаглись-Убани.)	Кешіра-хота ...	41	86	73	<p>Одинъ изъ приставовъ, за непослушаніе жителей, назвалъ ихъ собаками, съ тѣхъ поръ селеніе получило названіе Дзаглись - убани, (Дзагла, по грузински, собака), которое и теперь иногда употребляется въ насмѣшку.</p>
(Корша-Кутоль.)					
	Хуторъ				
Чайратла.....	Чаіратло.				
Калаки.	Тядал.....	141	209	246	<p>Грузинское названіе Калаки, что значитъ городъ, дано потому, что прежде это селеніе было весьма многолюдное и считалось главнымъ въ обществѣ.</p>
Кядалъ.					
	Хутора:				
Тлолатло.....	Тлолатль.				
Керчлять.....	Керчлатль.				
	Саратло				
	Іхар.				



Нахада.					
Нагада.	Нахада . . . . .	53	78	85	Въ этомъ и въ послѣдующихъ селеніяхъ жители говорятъ особымъ гунзалскимъ языкомъ, непонятнымъ ни для каучинцевъ, ни для аварцевъ.
Гарбитль.	Гарботль . . . . .	36	60	58	
Горбутль.					
Энзеби.	Родол . . . . .	80	161	126	Эти два селенія извѣстны подь общимъ названіемъ <i>Гунзалъ</i> ; а у грузинъ—Эндзеби, испорченное изъ Гунзаби. По прежнимъ свѣдѣніямъ упоминаются иногда также подь именемъ общества Унзо и Ундзось.
Родоль.					
Дарбали . . . . .	Дарбалі . . . . .				
	Хутора:				
Эяда . . . . .	Гелада.				
Хари . . . . .	Харі.				
Гудеръ . . . . .	Гудер.				
Всего въ обществѣ селеній . . . 6 отселокъ . 1		594	1143	1133	
			22	76	
Всего въ Анцухо - Каучинскомъ наибствѣ селеній . . 64 отселокъ 1		1321	2710	2474	
			51	84	
Всего въ Гунибскомъ округѣ: селеній . . . 194 отселковъ . 25		12655	23170	23486	
			46	596	
<b>II. Округъ Казикумукскій.</b>					
Состоитъ изъ бывшаго Казикумукскаго ханства и дѣлится на 4 штатныхъ наибства. Сами себя Казикумукцы называютъ <i>Лакъ</i> ; а отечество свое <i>Лакралъ-кану</i> , т. е. земля <i>Лаковъ</i> . Названіе Казикумухъ употребляется только жителями плоскости и произошло слѣдующимъ образомъ: <i>Кази</i> или <i>Гази</i> —воюющей за вѣру, дано потому что лаки одни изъ первыхъ въ Дагестанѣ приняли мусульманскую вѣру и распространяли ее и у сосѣдей. Кумукъ, или правильнѣе <i>Гумукъ</i> , названіе главнаго селенія <i>Лаковъ</i> .					

Укрѣпленіе	Кумукъ . . . . .	—	7	—	Языкѣ лакскій особый и имѣ говорить большая часть округа; другіе языки употребляются жителями селеній, присоединенныхъ къ бывшему ханству силою оружія.
1. Наибство	Мукарское.				Построено въ 1843 г. Штабъ-квартира Кавказскаго линейнаго № 19 баталіона. При укрѣпленіи есть небольшая слободка служащихъ нижнихъ чиновъ; вольныхъ обывателей, кромѣ 7 торговцевъ—нѣтъ.
Шанги . . . . .	Шангі . . . . .	44	2	29	Жители этихъ 3 селеній аварцы.
Бухты.	Бухті . . . . .	106	3	45	Языкѣ аварскій.
Бухтылю.	Хут. Ноко.				Число мужчинъ и женщинъ въ каждомъ селеніи показано въ этомъ наибствѣ вмѣстѣ. Въ селеніи Бухты наибское управленіе.
Шитуръ.	Шітул . . . . .	34	1	97	
Шитли.					
Палисма.	Паласун . . . . .	54	2	33	
Палясунъ.					
Камахаль.	Камукаль . . . . .	66	3	52	
Камакаль.					
Кегерчи.	Кехарчі . . . . .	27	1	39	
Кягарчи.					
Курхи . . . . .	Куркі . . . . .	15		72	
Ури . . . . .	Урімі . . . . .	45	2	48	Ми и чи суть нарѣчія мѣста, и прибавляются къ названію селенія во всѣхъ случаяхъ.
Мугархъ.	Мукар . . . . .	56	2	99	
Мукархлю.					
Буртни.	Буртун . . . . .	13	6	2	
Буртвилю.					
Ханаръ.	Ханар . . . . .	61	3	14	
Ханарлю.					

Убра.	Убур . . . . .	80	4	17
Убралю.				
Вильтахъ.	Вильташи . . . . .	30	1	32
Вильтехлю.				
Хуты.	Хут . . . . .	50	2	63
Хутилю.				
Марги.	Маркі . . . . .	24	1	30
Маркилю.				
Нпцовкра.	Ніцоукул .			
Ницаухра.	Отселки:			
Аркласы.	Гарклас . . . . .	64	3	17
Гаркласы.				
Бохсонахи . . . . .	Букцанах.			
Дучи . . . . .	Дучімі . . . . .	44	2	35
Кубра.	Кувур . . . . .	33	1	49
Кубралю.				
Всего въ Мукарскомъ наибствѣ:				
	селеній . . . . . 18	846	2177	2176
	отселковъ . . . . . 2			
2. Наибство	Дусренское.			
	Арчі.	51	—	—
Арчи . . . . .	Ручь.			

Дучи—поллщияи.

Название дано отъ селенія Дусрекъ. По официальнымъ спискамъ называется неправильно Дусраратскимъ. Всѣ селенія этого наибства, лежація въ одномъ ущельи, были присоединены къ Казикумукскому ханству силою оружія; въ 1842 году они отдѣлились и составили особое наибство Шамиля; а по окончаніи войны вновь присоединены къ округу.

Жители сел. Арчи, съ отселками, говорятъ совершенно особымъ языкомъ. Въ отселкахъ живутъ постоянно, и лѣтомъ и зимою;

Отселки:					въ большіе праздники, во время Уразы и по пятницамъ, всѣ мужчины обязаны собираться въ арчинскую мечеть.
	Тлідгау.....	20			
	Галля.....	15			
	Кісіра.....	18	5 62		
	Хелек.....	15			
	Альчуну.....	26			
	Ккубак.....	25			
	Шаль.				
Шали.....		200	10 84		Жители этихъ селеній коренные
	Хілі.				
	Чігау.				
Читыми.....		20	1 17		
	Чіда.				
Чукни.	Чукун.				лаки; но весьма много и авар-
		124	6 95		
Чанакъ.	Чанаб.				
	Дусрек.				
Дусрекъ.....		55	2 83		цевъ. Верхнія названія селеній лак-
	Рісі.				
Хутора:					
Кегафъ.....	Кегаб.				
	Буртіб.				скія, нижнія аварскія. Въ Дусрекъ
	Марходок.				
	Табаразок.				
	Ганга.				наибское управление.
Куеруда.	Тлосрода.....	40	2 34		Жители этого и остальныхъ се-
Косрода.					леній принадлежали прежде къ
Чилейми.	Чільді.				Мукратлю. Языкъ аварскій. Назва-
		40	2 50		нія селеній верхнія — по-аварски,
Чкильты.	Чілеімі.				нижнія по-лакски.
Чадейми.	Чуада.				
		36	1 70		
Чкаада.	Чадеімі.				
Хутора:					
	Готок.				
	Цогно.				

Муграйми.....	Мугруб.	23	1	24	<p>По официальнымъ спискамъ называется неправильно <i>Аштикунгайскимъ</i>. Название дано отъ селеній: Ашти и Кунка. Всѣ селенія этого наибства, лежація къ югу отъ хребта, присоединены къ бывшему ханству силою оружія и платили ханамъ значительную подать.</p> <p>Жители этого селенія агулы; языкъ агульскій, которымъ говорятъ еще нѣсколько селеній Кюринскаго округа. Нижнее названіе татарское.</p> <p>Когда то принадлежалъ Табасаранъ и даже одно время въ немъ жили Маасумы табасаранскіе. Чирахъ—названіе татарское, значитъ свѣтильникъ к дано, вѣроятно, по высокому положенію селенія.</p> <p>Жители этихъ 8 селеній говорятъ особымъ нарѣчіемъ даргинскаго языка, близкимъ къ сиргинскому нарѣчію,—и прежде составляли особое общество подъ названіемъ Варкунъ-Дарга. Названіе это и теперь употребляется даргинцами.</p>
Могро.....	Муграімі.				
Кучрейми.....	Кучур.	56	2	98	
Очуръ.....	Кучреімі.				
Всего въ Дусре		764	1909	1908	
вскомъ наибствѣ: селеній..... 10 отселковъ... 6					
3. Наибство Ашти-Нункинское.					
Боркиханъ.....	Гѣкѣнар.	30	82	87	
Керка-ханъ.....	Боркехан.				
Чирахъ.....	Гургли.	70	196	202	
	Цирха.				Чірах.
Цирхану.	Цірха.....	12	30	33	
Омохъ.	Амокі.....	42	91	97	
Амаклю.					
Анклухъ.	Анклѣгі.....	16	40	41	
Анклюгду.					
Санджи.	Санджі.....	20	43	46	
Санджили.					
Худуцъ.	Ходоці.....	52	108	106	
Худатли.					
Ашти.....	Ашти.	97	246	259	
Ашты.....	Усті.				
Кумки.	Кункі.....	92	221	237	
Камки.					

Чара.	Чар . . . . .	17	41	48	
Каралю.					
Хозрекъ . . . . .	Хосрек . . . . .	200	524	527	
	Хутора:				
	Чачава.				
	Аралі-алу.				
Кули.	Куль . . . . .	190	407	426	
Кюлюли.	Хут. Магача.				
Сумбатъ.	Сумбатуль . . . . .	100	239	256	
Сумбатлу.					
Цовкра.	Цоукуль . . . . .	200	538	567	
Цукралю.	Хут. Хеллу.				
Вагчи.	Ваччі . . . . .	80	197	208	
Ваччилю.					
Кая . . . . .	Чеімі.	240	517	552	Наибское управление
Кяалю . . . . .	Кая.				
	Отселки:				
	Улла-Урта.				
	Тгукат.				
	Чакаль.				
	Берніх.				
	Кічурлехі.				
	Шарау.				
Койми.	Кеімі . . . . .	50	126	130	
Хоймылю.					
Циша.	Цііші . . . . .	60	148	156	
Цушилю.					
Сухіекъ.	Сукъек . . . . .	40	96	98	
Суяклю.					

Койхи.	Кёуки . . . . .	43	127	124	
Коекилю.					
Вихли . . . . .	Віхуль . . . . .	200	501	538	
Всего въ Ашти-	Кункинскомъ наиб-				
	ствѣ: селеній . . 21	1854	4518	4738	
	отселковъ 6		92	56	
<b>4. Наибство</b>	<b>Вицхинское.</b>				
Чаравалю . . . . .	Чараву . . . . .	17	40	49	Населено бывшими крѣпостными хана.
Борши.	Бурші . . . . .	72	164	173	
Буршилю.	Хоторь				
Мачальдахлю . . . . .	Мачальдаші.				
Хулисма.	Хѣлусун . . . . .	83	209	229	
Хулусмалю.					
Халапка.	Халаккі . . . . .	22	54	62	
Халахилю.					
Хундалю . . . . .	Хундаші . . . . .	15	35	38	
Цовкра . . . . .	Цукул . . . . .	66	180	184	
На картѣ нѣтъ.	Отселокъ				
Джанара . . . . .	Джавара.				
Кацранъ.	Кацран . . . . .	26	60	61	
Коцранъ.					
Гаміекъ.	Гаміек . . . . .	51	109	119	
Гаміехлю.					
Хурхи.	Куркі . . . . .	82	209	225	
Хурхилю.					
Цушарни.	Цушшуль . . . . .	70	176	174	
Чушарлю.					

Тохчаръ.	Тѣхчар . . . . .	30	70	80	
Тохчарлю.					
Шара.	Шар . . . . .	100	267	261	
Шаралю.					
Тулизма.	Тулізун . . . . .	38	112	100	
Тулизмалю.					
Чоргахі.	Чурташі . . . . .	66	170	183	
Чуртахлю.					
Кулишаць.	Кулуцаці . . . . .	46	107	121	
Кулишанлю.					
Говкра.	Гукул . . . . .	38	90	101	
Гукралю.					
Кукни.	Кукун . . . . .	60	168	180	
Кукнилю.					
Шовкра.	Шаукул . . . . .	94	250	260	
Шаукралю.					
Читуръ . . . . . На картѣ нѣтъ.	Чітур . . . . .	18	48	50	
Гуши.	Хушімі . . . . .	33	109	117	
Гушилю.					
Хурукъ.	Хурукул . . . . .	168	345	363	
Хуруклю.					
Хуры.	Хур . . . . .	70	172	180	
Хуршлю.					
Кумухъ . . . . .	Гумук . . . . .	389	1266	1396	Главное селеніе округа. Окружное управление. Наибское управление.
Кани.	Кани . . . . .	64	160	159	
Канилю.					
Куци.	Куці . . . . .	10	21	24	
Куцилю.					



Вираты.	Віраті . . . . .	24	48	54		
Виратылю.						
Иниша.	Ініші . . . . .	21	61	65		
Инишалю.						
Ахаръ.	Акар . . . . .	70	172	186		
Акарлю.						
Арчутъ.	Арчутті . . . . .	10	28	26		
Арчутлю.						
Лакхиръ.	Лакір . . . . .	43	111	119		
Лакирлю.						
Хунейми.	Кунімі . . . . .	68	160	172		
Кунейлю.						
Турци.	Турці . . . . .	13	30	22		
Турцилю.						
Шуни.	Шуні . . . . .	36	101	107		
Шунилю.						
Гурулъ.	Куруль . . . . .	33	82	87		
Курлалю.						
Караші.	Хараші . . . . .	80	207	216		
Карашлю.						
Мукуръ . . . . .	Муккур . . . . .	9	22	27		
Чаяхъ.	Чаіаші . . . . .	30	69	74		
Чаяшлю.						
Гуйми.	Хуімі . . . . .	50	136	137		
Гуйлю.						

Шуши.	Шуші . . . . .	18	48	50
Шушіялю.				
Шахуйми.	Шахуімі . . . . .	33	82	78
Шахувалю.				
Кувды.	Кунді . . . . .	498	507	523
Куйдилю.				
Кара.	Чар . . . . .	183	472	494
Чаралю.				
Губа.	Куві . . . . .	102	266	280
Кубалю.				
Чукна.	Чувун . . . . .	124	316	332
Чукналю.				
Турчи . . . . .	Турчі . . . . .	18	37	40
Куркли.	Куркул . . . . .	160	426	441
Куркалю.				
Кума.	Кумі . . . . .	143	327	349
Кумалю.				
Бегеклю.	Бахікул . . . . .	100	248	254
Кягиклялю.				
Гамаші.	Камаші . . . . .	20	23	25
Камашлю.				

Унчугатль.	Хунчукат . . . . .	151	350	363
Унджугатло.				
Варай.	Вараі . . . . .	15	34	38
Барайлю.				
Всего въ Вицихскомъ наибствѣ:	селеній . . . . . 51	3680	8954	9448
	отселковъ . . . . . 1		18	402
Всего въ Казикумукскомъ Округѣ:	селеній . . . . . 100	7144	17558	18270
	отселковъ . . . . . 15		35	828
Въ Среднемъ Дагестанѣ:				
Въ Гунибскомъ Округѣ . . . . .		12655	23170	23426
Въ Казикумукскомъ Округѣ . . . . .		7144	17558	18270
Въ укрѣпленіяхъ . . . . .		—	59	8
	Итого . . . . .	19799	40787	41704
			82	491

Число дворовъ и жителей показано по свѣдѣніямъ окружнаго управленія.

Имя	Раса		Имя	Имя	Имя
	Имя	Имя			
Государь	218	291	—	—	—
Государь	2402	2892	0092	—	—
Государь	151	173	48	—	—

# IV. ЮЖНЫЙ ДАГЕСТАНЪ.

Названія селеній по офиціальнымъ спи- скамъ и по 5-ти верстной картѣ.	Названія селеній настоящія, упот- ребляемыя мѣстны- ми жителями.	Число дворовъ.	Число душъ.		Примѣчанія.
			Муж.	Жен.	
<b>IV. Южный Дагестанъ.</b>					
Шт.-Кварт. Дешлагарь . . . . .		—	594	218	Состоитъ изъ Дербентскаго градоначальства, Кайтаго - Табасаранскаго, Кюринскаго и Самурскаго округовъ.  Основана въ 1846 г. для 83 пѣхотнаго Самурскаго полка, который здѣсь помѣщается и въ настоящее время. Дешлагарь находится на самой границѣ владѣнія Тарковскаго и Кайтага, но по управленію причисляется къ южному Дагестану. Изъ числа вольныхъ жителей русскихъ 332, армянъ 118, татаръ и персіанъ 249 и евреевъ 110 человекъ.
1. Дербентское градоначальство.					Состоитъ изъ города Дербента и Улусскаго магала, входившаго прежде въ составъ Кубино-Дербентскаго ханства. Селенія этого магала, за исключеніемъ 3, при присоединеніи въ 1806 г. города Дербента къ Россіи, отданы въ пользованіе, на ханскихъ правахъ, генераломъ Гудовичемъ Шамхалу-Мехти-Хану, за оказанныя имъ услуги при покореніи Дербента; право это переходитъ по Высочайшему утвержденію и къ потомкамъ Шамхала-Мехти-Хана.  Дербентское градоначальство управляется по общимъ законамъ Имперіи.
Городъ Дербентъ.	Дербент . . . . .	2600	7893	5402	Населеніе состоитъ изъ персіанъ, армянъ, татаръ, евреевъ и русскихъ. Даргинцы и кайтахцы называютъ Дербентъ — <i>Уулли</i> , а лаки — <i>Ууруль</i> .
Сел. Сабнова. <hr/> Сакнова.	Сабнова . . . . .	46	173	151	Селеніе приписано къ городу.

2. Улусскій магалъ.		
Азатъ-оглы.	Азат-оглы . . . . .	15
Азадугли.		
Саликъ . . . . .	Селик . . . . .	36
Нюгди.		
Нугиди.	Нюгді . . . . .	74
Молла-халилъ.		
Мала-халилъ.	Молла-халиль . . .	15
Билиджи . . . . .	Биліджі . . . . .	146
Куллары.		
Дербен. Куллары.	Куллар . . . . .	22

Магалъ соотвѣтствуетъ всего ближе русскому — волость. Нѣсколько селеній, по историческимъ, этнографическимъ или топографическимъ причинамъ, имѣющія общіе интересы, составляютъ магалъ; одно изъ селеній считается главнымъ, и къ начальству его обращаются за рѣшеніемъ разныхъ общественныхъ дѣлъ. Дѣленіе на магалы существуетъ во всемъ южномъ Дагестанѣ. Большія селенія дѣлятся на части, называемыя также магалами. Въ каждомъ магалѣ есть своя мечеть; въ этомъ случаѣ слово магалъ соотвѣтствуетъ нашему „приходъ“. Жители Улусскаго магала — Тюркскаго племени и считаются переселенцами изъ разныхъ мѣстъ Закавказья и Азербейджана; языкъ тюркскій, значительно отличающійся отъ языка кумыкскаго.

Названъ по имени основателя.

Евреевъ — 68 дворовъ.

Названъ по имени основателя. По преданію здѣсь прежде жили армяне. Вблизи находится могила какого то святаго, родственника св. Григорія, просвѣтителя Арменіи.

Названіе дано отъ слова кулъ — рабъ, кулларъ — рабы, потому что селеніе основано однимъ изъ дербентскихъ хановъ, поселившимъ на этомъ мѣстѣ своихъ куловъ. Дербентскимъ — кулларъ называется иногда въ отличіе отъ соименнаго селенія въ Кубинскомъ уѣздѣ.

Хошманзиль.	Хош-мензиль . . .	30			Селеніе казенное. Евреевъ 21 дворъ. Хошъ—пріятный, мензиль—мѣсто.
Хошъ-манзиль.					
Аглаби.	Аглябі . . . . .	13			Казенное. Евреевъ 6 дворовъ.
Огляки.					
Боятъ.	Боят . . . . .	10			
Баатъ.					
Молла-кентъ.	Молла-кент . . . .	10			
Мола-кянтъ.					
Арабляръ.	Арабляр . . . . .	42			По преданію, жители вышли изъ общества Арабляръ, близъ Шемахи, считающагося потомками аравитянъ.
Аравляръ.					
Джалганъ . . . . .	Джалган . . . . .	38			
Всего въ Улусскомъ магалѣ . . .		451	1355	1033	Точныхъ свѣдѣній о числѣ жителей по каждому селенію отдѣльно нѣтъ.
Въ Дербентскомъ градоначальствѣ		3097	9421	6586	
<b>I. Округъ Байтаго-Табасаранскій.</b>					Состоитъ изъ Кайтага и Табасарани.
<b>Кайтагъ.</b>					На названіе Кайтагъ есть много толкованій; ни одно изъ нихъ не заслуживаетъ полного довѣрія. Сами себя кайтагцы называютъ Уцуми-Дарга. Народъ одного племени съ даргинцами. Кайтагъ раздѣляется на верхній и нижній: первый состоитъ изъ селеній, лежащихъ въ горахъ, второй—на плоскости. Дѣленіе это установлено русскими. Кромѣ того Кайтагъ дѣлится на магалы, а въ 1866 году въ округѣ учреждены наибства, на общихъ основаніяхъ.
<b>Верхній Кайтагъ.</b>					Весь верхній Кайтагъ, за исключеніемъ сел. Кубачи, говоритъ особымъ нарѣчіемъ даргинскаго языка, близкимъ къ сиргинскому нарѣчію.
<b>1. Наибство Урнарагское.</b>					
<b>Магалъ Гапшъ.</b>					
Уркарахъ.	Уркараг . . . . .	246	417	465	Въ Уркарахъ всегда жители верхняго Кайтага обращались для рѣшенія дѣлъ по адату. По этому, если какой либо споръ не можетъ
В. —Уркарахъ.					
Н.					

Чишили.....	Чішілі.....	35	70	68	рѣшиться, то обыкновенно одинъ изъ спорщиковъ говоритъ: „ну такъ пойдемъ въ Гапшъ“. Названіе селенію дано по имени основателя Уркукана, брата котораго Дуаканъ и Хюраканъ основали Діакхоръ и Хюраки.
Диблюкъ.	Дібгелікъ.....	50	80	120	
Девгали.	Ургмудза.	30	65	74	Прежнее мѣстопробываніе кайтагскихъ уцмievъ, считавшихъ себя происходящими изъ племени Корейшъ и близкихъ родственниковъ Магомета. Ургмудза — названіе мѣстное и мало извѣстное. Кала-корейшъ — крѣпость корейшитовъ.
Кара-курешъ. . .	Кала-корейш.				
Журшачи.	Зурмачі.....	20	35	45	
На картѣ нѣтъ.	Ганкъ.				
Магаль	Чі-ша.	300	493	517	
Кишья.....	Кі-ша.				
Кишти.....	Карбук.....	250	460	580	
Харбукъ.	Суллерчі.....	24	47	53	Считается отселкомъ изъ Карбука.
На картѣ нѣтъ.	Кубачі. . . . .	300	717	833	
Шуркуль . . . . .					Селеніе это называется еще также: Гувечи, Арбачи, Ухбукъ, Кубачи-франъ; кубачинцы сами себя называютъ иногда франками, на слѣдующемъ основаніи: по преданію, одинъ изъ персидскихъ шаховъ, владѣвшихъ Кайтагомъ, выписалъ 500 человекъ франкскихъ оружейныхъ мастеровъ и поселилъ ихъ въ Дербентъ, откуда они за что то были выгнаны и за ними запер-
На картѣ нѣтъ.					
Кубачи.					
Кубичи.					



ли ворота; обдумавъ свое положеніе, они рѣшились поселиться въ Кайтагѣ и выбрали для этого мѣсто въ горахъ; но на этомъ мѣстѣ ихъ постоянно преслѣдовало несчастье; такъ что они должны были перейти на настоящее мѣсто, указанное краснымъ быкомъ, принадлежавшимъ обществу. Быкъ этотъ пропадалъ каждую ночь и его находили все на одномъ и томъ же мѣстѣ, на высокой горѣ. Когда кубачинцы основали здѣсь селеніе, счастье повезло имъ и селеніе пришло въ цвѣтущее состояніе. Кубачинцы говорятъ особымъ, никому, кромѣ ихъ, непонятнымъ языкомъ.

Эти три селенія подчинялись управленію селенія Кубачи, съ которымъ имѣютъ общія земли. Жители подобно кубачинцамъ занимаются выдѣлкою оружія и все знаютъ кубачинскій языкъ.

Девга — крѣпкій, ша — мѣсто, селеніе.

Гуна — то, карі — основаніе. Почему дано такое названіе — неизвѣстно.

Сулевъ-кентъ.	Сулевке . . . . .	78	210	180
Сулякви.				
Амузія.	Амузгя . . . . .	27	48	63
Амызга.				
Ширя . . . . .	Ширя . . . . .	30	56	71
<i>Магалъ</i>	<i>Муйре.</i>			
Дибгаша.	Девга-ша . . . . .	50	60	137
Девгашили.				
Унагкари.	Гуна-карі . . . . .	25	43	67
Унакаръ.				
Гкалкни.	Калкні . . . . .	50	63	130
Колкни.				
Ирига.	Іріква . . . . .	30	55	70
Ириквали.				
Сурхачи.	Цур-хачі . . . . .	35	58	86
Сургачъ.				
Ирыгы.	Ірага . . . . .	27	48	54
Ирага.				

Кудали..... На картѣ нѣтъ.	Кудагу.....	27	52	63	
Зильмачи.	Зиль-вачі.....	40	65	78	
Зильвачи.					
Тири-шаркви.... На картѣ нѣтъ.	Тірі-санчі. Тірі-Шаркви.	50	107	134	
Зубанчи.	Зуванчі.....	57	118	160	
Аубанчи.					
<i>Маджалисъ</i>	<i>Катта.</i>				Катта—ущелье. Селенія, лежащія въ немъ, какъ платящія уже давно подать и считающіяся казенными, не входили въ составъ ма-гала.
Маджалисъ.....	Манжіе. Маджаліс.	165	352	351	Селеніе это основалъ Уцмій-Ахметъ-Гассанъ-Али-оглы, около 1580 года. Мѣсто, гдѣ находится уцмievскій домъ, считается священнымъ; на немъ собирався весь Кайтагъ для совѣщаній по общимъ дѣламъ. Поэтому селеніе и получило названіе Маджалисъ, что значитъ совѣщаніе; по кайтагски оно называется Мон-жисъ, значеніе тоже. Евреевъ 80 дворовъ. Въ 1866 году сюда переведено окружное управленіе изъ сел. Ерси.
Ахметъ-кентъ ...	Ахмала-ша. Ахмет-кент.	32	70	75	Ахмала — Ахметовъ, ша — селе-ніе.
Санчи.....	Санчі.....	45	120	115	
Ирича.	Ірічі.....	10	16	17	
Иречи.					
Джахтиль.	Чіадікна.....	15	40	29	
Джагникъ.					
Тарша.	Дар-ша.....	13	17	18	Даръ—узкое, ша—мѣсто.
Дарши.					

<i>Уцарі.</i>						
Ицари.	Уцарі.....	51	124	176	Эти 4 селенія съ 1827 г. платятъ подать, и считаются казенными; въ составъ магала не входили, а управлялись отдѣльно.	
Ицарлю.						
Цагры.	Чагри.....	20	42	48		
Чирхалю.						
Сана-кара.	Сана-карі.....	10	24	25	Сана—здѣсь, карі—основаніе.	
На картѣ нѣтъ.						
Шарьи.	Шара.....	30	56	71		
Ширалю.						
Всего въ Уркарагекомъ наибствѣ селеній.....		2172	4228	4973	Число жителей и дворовъ показано по камеральному описанію 1867 года.	
			92	01		
<b>2. Наибство Кара-Найтахское.</b>						
<i>Магаль Шуркантъ.</i>					Языкъ—особое нарѣчіе даргинскаго языка, близкое къ сиргинскому нарѣчію, но значительно отличающееся отъ уркарагскаго нарѣчія,—и другихъ.	
Мирсія.	Мирсія.....	8				
Мерсія.						
Уршія.	Ур-ша.....	8				
Урша.						
Абдашка.	Абдарш-ган.....	50				Абдарш—триста, ган—глубоко.
Габдашъ-кала.						
Дурья.....	Дурья.....	30				
Гулды.	Гулді.....	20				
Гульды.						
Сураги.	Сюргі.....	13				
Сурія.						
Лиша.	Ліші.....	40				
Лихали.						

Дахниса.	Дагніса . . . . .	24	10	
Дагниса.				
Джина-баджи. . . . .	Джіра-баджи. . . . .	50	10	
Биркли.	Бірклі . . . . .	6		
Беркли.			30	
<i>Магаль Ирча муть.</i>				
Тама . . . . .	Тама . . . . .	35	10	
Миерига.	Міреіга . . . . .	10	10	
Мерсига.				
Адага . . . . .	Адагай . . . . .	45	3	
Гурмиша . . . . .	Гурмі-ша. . . . .	5	20	
Бажули . . . . .	Бажулі . . . . .	20		
Антиль . . . . .	Антіль . . . . .	15	7	
Пилигатъ.	Пілагат . . . . .	23		
Пиляки.				
Кырцыкъ . . . . .	Гірцік . . . . .	35	33	
Шурагатъ . . . . .	Шура-гат . . . . .	5		
Варситъ.	Варсіга . . . . .	40	13	
Варсита.				
Огловъ-кентъ.	Оглавла-ша . . . . .	5	13	
Оглавъ-кентъ.				
Сурховъ-кентъ.	Іклуга . . . . .	4	20	
Сурхавъ-кентъ.				
Киркія.	Кіркія . . . . .	49		
Кыркыль.				
Кириджи.	Кірежлі . . . . .	6		
Чида.				
Шилагша.	Шілян-ша . . . . .	20		
Шиланши.				

Ирча-муль значитъ въ переводѣ — изобиліе всего; названіе это дано потому, что прежде жители этого магала владѣли большими участками земли на плоскости и теперь еще они пользуются солеными озерами, прилегающими къ морскому берегу.

По имени основателя.

Сурхавъ-кентъ названіе татарское.

Баршаки.	Бар-ша . . . . .	10			
Барши.					
Бартуа.	Бартуга . . . . .	10			
Бартбага.					
Ургаа.	Ургага . . . . .	30			
Урга.					
Инагки . . . . .	Гінакі . . . . .	10			
На картѣ нѣтъ.					
Цибарчи . . . . .	Дзібаркі . . . . .	10			
На картѣ нѣтъ.					
Сулапанъ . . . . .	Сулупан . . . . .	3			
На картѣ нѣтъ.					
Турагъ . . . . .	Турага . . . . .	20			
На картѣ нѣтъ.					
Галинта . . . . .	Галінта . . . . .	7			
На картѣ нѣтъ.					
<i>Магалъ Катта-ганъ.</i>					Катта—ущелье, ганъ—глубокое.
Кулиджа.	Куліджа . . . . .	35			
Куледжа.					
Джигія.	Джігія . . . . .	15			
Джега.					
Мижгили.	Міжгелі . . . . .	19			
Мижгели.					
Хунгія.	Хунгія . . . . .	20			
Гунгія.					
Шиляги.					Разорены въ 1866 году и жители выселены въ Россію.
<i>Магалъ Кара-кайтагъ.</i>					Слово кара — арабское и значитъ грабежъ, разбой. Кара-кайтагъ — значитъ „разбойничій Кайтагъ“ и дано потому, что жители этого магала, въ прежнія времена, занимались разбоемъ на плоскости и на морскомъ берегу. Нѣкоторые слово

Газья.	Газія . . . . .	13				<p>кара переводятъ съ татарскаго — черный, и полагаютъ, что оно дано отъ большихъ лѣсовъ, покрывающихъ хребетъ, идущій надъ этимъ магаломъ и называющійся по татарски Кара-сыртъ; но первое объясненіе вѣрнѣе. Языкъ въ этомъ магалѣ нѣсколько отличается отъ нарѣчія, употребляемаго въ остальныхъ магалахъ Каракайтагскаго наибства.</p>
Газія.						
Баршамай . . . . .	Баршемаі . . . . .	90				
Карталай . . . . .	Карталаі . . . . .	45				
Карацанъ.	Кара-цан . . . . .	80				
Каразанъ.						
Джинаби.	Джінабі . . . . .	35				
Дженяби.						
Хадага . . . . .	Хадага . . . . .	10				
Гулаки.	Кулегу . . . . .	10				
Хулаги.						
Джибагни.	Джібагні . . . . .	95				
Джебагны.						
Машатты.	Машаті . . . . .	30				
Машапты.						
Руга.	Рікуа . . . . .	40				
Урука.						
Джавгатъ.	Джаугат . . . . .	40				
Джевгатъ.						
Всего въ Каракайтагскомъ наибствѣ селеній . . . . .	48	1243	2798	2633		<p>Наибское управленіе.</p>
			54	31		<p>Число душъ показано приблизительно.</p>

3. Наибство Нижне-Кайтагское.					
<i>Магаль Верхній Терекеме.</i>					<p>Всѣ земли на плоскости отъ сел. Баршли до г. Дербента принадлежали прежде баршлинцамъ и ирчамульцамъ; во второй половинѣ 16 столѣтія Уцмій-Султанъ-Ахметъ, за обиду, нанесенную его сыну на охотѣ баршлинцами и ирчамульцами, отобралъ у нихъ большую часть этихъ земель и поселилъ на нихъ выходцевъ изъ Ширвана, по преданію, пришедшихъ туда изъ Грузіи. Отчего всѣ селенія, основанныя какъ ими, такъ и послѣдующими выходцами изъ Ширвана и Кубы, получили названіе Терекеме.</p>
Гули.	Хулі . . . . .	40	89	91	Языкъ кайтагскій; прежде входили въ составъ магала Каба-Дарга, присоединеннаго къ Даргинскому округу.
Хулли.					
Чумлы . . . . .	Чумлі . . . . .	23	47	45	
Молла-кентъ.					
Мулла-магки.	Молла-махи . . . . .	5	13	12	
Янги-кентъ . . . . .	Янги-кент . . . . .	165	215	225	Янги — новое, кентъ — селеніе. Евреевъ 116 дворовъ. Языкъ тюркскій.
Туманляръ.					
Туманъ.	Тюменляр . . . . .	35	78	80	Языкъ тюркскій.
Башлы . . . . .	Баршли.	817	1820	1920	Жители кумыки, языкъ кумыкскій, нѣсколько отличающійся отъ того, которымъ говорятъ въ Шамхальствѣ тарковскомъ. Наибское управленіе.
	Башлы.				
<b>Нижній Кайтагъ.</b>					
<i>Магаль Терекеме.</i>					
Ханъ-Мамедъ-кала	Хан-Мамед-кала.	45	120	115	Въ 1775 году кубинскій Фегъ-Али-Ханъ построилъ на этомъ мѣстѣ крѣпость для Ханъ-Мамедъ-бека, племянника Уцмія - Эмиръ - гамзы, враждовавшаго противъ дяди. Впослѣдствіи здѣсь образовалось селеніе, въ которомъ жили зимою члены Уцміевскаго дома.

Саликь . . . . .	Селик . . . . .	28	75	70	Основанъ выходцами изъ Кубы.
Великентъ . . . . .	Вали-кент . . . . .	114	293	273	Основанъ выходцемъ изъ Кубы Вали, отъ котораго и получилъ названіе.
Падарь . . . . .	Падар . . . . .	43	125	115	Основанъ выходцами изъ кубинскаго сел. Падарь.
Деличобанъ . . . . .	Дели-чобан . . . . .	80	200	192	Делі — сумасшедшій, чобанъ — пастухъ. Почему дано это названіе, неизвѣстно.
Даличобекъ . . . . .	Дали-чобекъ . . . . .				
Карадаглы . . . . .	Кара-даглы . . . . .	18	50	45	Кара — черный, даглы — горный. Переселенцы изъ Кубы.
Татларь . . . . .	Татлар . . . . .	43	114	101	
Уллу-терекеме . . . . .	Уллу-терекеме . . . . .	21	50	45	Уллу — большой. До нашествія Надырь-шаха, это было самое большое селеніе во всемъ Терекеме, почему и называлось Уллу; названіе это сохранилось и до нынѣ.
Берикей . . . . .	Берекеі . . . . .	152	385	375	
Джемикентъ . . . . .	Джемі-кент . . . . .	110	310	292	По преданію, основанъ выходцемъ изъ Ширвана: Джеми.
<i>Магалъ</i>	<i>Гамри.</i>				Называется также Хемурь-Дарга.
Мюраго . . . . .	Мурегъ . . . . .	350	875	882	Языкъ даргинскій, микалинское нарѣчіе.
Утемишь . . . . .	Утемишь . . . . .	442	1603	1595	Языкъ кумыкскій.
Отемишь . . . . .					
Уселги-кентъ . . . . .	Гусейн-берг-кент . . . . .	74	179	182	Названо по имени основателя, пришедшаго по преданію изъ Кубы. Языкъ кумыкскій.
Хусеми-кентъ . . . . .					
Каякентъ . . . . .	Кая-гент . . . . .	816	792	788	Названо по имени основателя. Языкъ кумыкскій.
Гашья . . . . .	Гаша . . . . .	20	45	55	Языкъ кумыкскій.
Алхаджа-кентъ . . . . .	Алходжа-гент . . . . .	176	365	370	Названо по имени основателя. Языкъ кумыкскій.



Мамауль . . . . .	Маммаул . . . . .	11	35	28	Селеніе получило названіе по имени основателя и прежде было населено кумыками. Лѣтъ 150 тому назадъ, какой - то кумыкскій бекъ Ыхаль съ ястребомъ чрезъ селеніе; ястребъ убилъ курицу и былъ за то убитъ жителями; за это завязалась ссора и вражда, вслѣдствіе которой жители должны были разселиться по разнымъ мѣстамъ; на мѣсто ихъ пришли переселенцы изъ сел. Хюраки, а названіе осталось прежнее. Языкъ даргинскій (хюракинское нарѣчіе).	
Кичи-гамри . . . . .	Гічі-гамрі.	60	182	165		Языкъ даргинскій, хюракинское нарѣчіе.
Кичикъ-гамри . . . . .	Хемур.					
Бурдаки.	Бурдекі . . . . .	25	70	65		
Вердюкъ.						
Мурдукъ.						
Всего въ Нижне-Кайтагскомъ на- ибствѣ селеній . . . . .		3213	8132	8126		
			162	58		
<p><b>4. Наибство Сѣверно-Табасаранское.</b></p> <p>Состоитъ изъ части Табасарани. Табасарань, называемая иногда Табарасань, раздѣляется на сѣверную и южную; каждая часть въ свою очередь раздѣляется на узденскую и райятскую. Всѣ эти дѣленія установлены русскими. Народное раздѣленіе на магалы; въ составъ магаловъ не входятъ только нѣкоторыя селенія, принадлежащія бекамъ. Табасаранцы особый народъ, рѣзко отличающійся отъ кайтагцевъ; табасаранскій языкъ, называемый Капганъ, совершенно особый, имѣющій нѣкоторое родство только съ языкомъ кюринскимъ. До учрежденія наибствъ сѣверная Табасарань управлялась кадіемъ, который избирался изъ бековъ, ведущихъ свой родъ отъ кадіа, назначеннаго аравитянами, по введеніи ими мусульманской религіи въ Табасарани. Всѣ беки принадлежатъ къ этой фамиліи.</p>						

<i>Магалъ</i>	<i>Чуркуль.</i>				
Гулюфъ.	Колюф . . . . .	14			
Кулифъ.					
Курихъ.	Курік . . . . .	40			
Кюрыкъ.					
Юргилигъ . . . . . На картѣ нѣтъ.	Юргіліг . . . . .	9			
Джорджагъ.	Джолджаг . . . . .	20			
Джюльджакъ.					
Джурджунифъ.	Джурджунів . . . . .	8			
Джюльджнифъ.					
Ляха . . . . .	Ляха . . . . .	25			
Хархни . . . . .	Хархни . . . . .	5			
Нижній-Кисикъ.	Аскан-Кісік . . . . .	12		Асканъ—нижній.	
Кисикъ.					
Верхній-Кисикъ.	Заан-Кісік . . . . .	8		Заанъ—верхній.	
Кисвкъ.					
Ергюнагъ . . . . . На картѣ нѣтъ.	Ергюнаг . . . . .	7			
Коврагъ.	Гевраг . . . . .	17			
Гюграхъ.					
Ахгка . . . . . На картѣ поди- сано не вѣрно.	Ака . . . . .	10			
Дагни.	Дагни . . . . .	16			
На картѣ нѣтъ.					
Кувагъ . . . . .	Куваг . . . . .	12			
<i>Магалъ</i>	<i>Харагъ.</i>				
Худжникъ.	Куджнік . . . . .	24			
Куджникъ.					

Гули . . . . .	Кулі . . . . .	40			
На картѣ вѣтъ.					
Улузъ.	Улуц . . . . .	14			
Улуцъ.					
Шиля . . . . .	Шиля . . . . .	40			
Харагъ . . . . .	Хараг . . . . .	15			
Урсигъ . . . . .	Öрсиг . . . . .	8			
<i>Магалъ</i>	<i>Кухрукъ.</i>				
Куми . . . . .	Гумі . . . . .	20			
Афна . . . . .	Афна . . . . .	10			
Халагъ . . . . .	Халаг . . . . .	50			
Бюрагъ.	Бюраг . . . . .	23			
Бюрахъ.					
Хакъ.	Ха . . . . .	4			
Хагъ.					
Сикугъ.	Сікуг . . . . .	15			
Сякухъ.					
Ханакъ.	Ханак . . . . .	10			
Хугнакъ.					
Гарикъ . . . . .	Гарік . . . . .	9			
Гасихъ.	Гасіг . . . . .	12			
Гасикъ.					
Сартиль.	Сартіль . . . . .	14			
Сертиль.					
Джагрикъ . . . . .	Джагрікъ . . . . .	4			
Кувликъ.	Кувліг . . . . .	16			
Кувли.					
Сиврикъ.	Сівріг . . . . .	1			
Сиверикъ.					

Кромѣ этого селенія, вблизи находился нижній Гасигъ, уничтоженный въ 1866 году.

Бухнагъ . . . . .	Бухнаг . . . . .	10			
Этого и послѣ- дующихъ селеній на картѣ нѣтъ.					
Хурсикъ . . . . .	Хурсік . . . . .	8			
Зартиль . . . . .	Зартіль . . . . .	1			
Гарахъ . . . . .	Карек . . . . .	3			
Гуртиль . . . . .	Хуртіль . . . . .	8			
Кулюрджагъ . . . . .	Кюлюджег . . . . .	4			
Урзигъ . . . . .	Урдзіг . . . . .	15			
Гуракъ . . . . .	Курак . . . . .	7			
Чордафъ . . . . .	Чордаф . . . . .	13			
Думуркиль . . . . .	Думуркіль . . . . .	24			
Сулантиль . . . . .	Сулантіль . . . . .	5			
<i>Магалъ</i>					
	<i>Керагъ.</i>				
Цанатиль . . . . .	Цанатіль . . . . .	12			
На картѣ нѣтъ.					
Джидживарикъ .					
	Діджі . . . . .	4			
Джаджварикъ .					
Пилигъ .					
	Піліг . . . . .	32			
Пилегъ .					
Ругуджъ . . . . .	Ругудж . . . . .	40			
Ханаг . . . . .	Ханаг . . . . .	25			
Хюрикъ .					
	Хурік . . . . .	100			
Хюрюкъ .					
Ягдыгъ .					
	Ягдыг . . . . .	25			
Яхдыхъ .					
Гапиль .					
	Гапіль . . . . .	22			
Ханиль .					
Хустиль .					
	Хустіль . . . . .	24			
Хулниль .					

Дюбекъ.	Дюбек.....	100			
Дювокъ.					
<i>Раятскія</i>	<i>селенія.</i>				
Ерси.....	Ерси.....	50			Наибское управление. Языкъ тюркскій.
Зиль.....	Зиль.....	30		}	Языкъ тюркскій.
Дарвагъ.....	Дарваг.....	72			По преданію, основано аравитянами.
Гемейды.....	Гемейді.....	126			Евреевъ 15 дворовъ. Языкъ Татъ.
Бильгади.....	Бильгаді.....	12			Языкъ Татъ.
	<i>Харам-аръ.</i>				
Лиджа.....	Лиджа.....	14			Языкъ табасаранскій.
Аракъ.....	Арак.....	21			
Рушуль.....	Рушуль.....	23			
Аркигъ.....	Аркиг.....	20			
Сухтухъ.	Сухтух.....	13			
Сухдухъ.					
Ушнюгъ.	Ушнюг.....	15			
Ушнихъ.					
Фергиль.	Фергиль.....	8			
Фургиль.					
Мурадъ-Али-кентъ	Цей-гул.....	8			Цей—новое, гул—селеніе.
Мехти-кентъ.					
Татиль.....	Татиль.....	10			
	<i>Джогдиль-дере.</i>				Дере — ущелье, по тюркски. Языкъ табасаранскій.
Вартатиль.....	Вартатиль.....	5			
Джугдыль.....	Джогдиль.....	14			
Куръ-какъ.	Кур-какъ.....	10			
Бюркакъ.					

Вичрикъ.	Вічрік.....	9	18		
Вичрихъ.					
Зортиль	Цуртіль.....	18			
На картѣ нѣтъ.					
Хучни.	Хушні.....	45			
Хушни.					
Салахъ.....	—	—			Селеніе это показывается еще по спискамъ и значится на картѣ, хотя еще въ 1855 году жители-евреи переселены изъ него, вслѣдствіе постоянныхъ обидъ со стороны сосѣдей мусульманъ. Въ селеніи считалось 11 дворовъ; изъ нихъ 8 перешли въ Хели-Пенджикъ и 3 въ Хошъ-Мензиль.
Раятскія селенія, неимѣющія общаго названія.					
Задіанъ.	Задіан.....	35	}	34	Языкъ татъ.
Задьяръ.					
Кемахъ.	Кемах.....	40			
Камахъ.			}	37	Языкъ тюркскій.
Митаги.....	Мітагі.....	31			
Мугатырь.....	Мугатыр.....	79			Евреевъ 20 дворовъ. Языкъ тюркскій.
Рукаль.			}	75	Евреевъ 22 двора. Языкъ татъ.
Рукаль.	Рукал.....	156			
Марага.....	Марага.....	244			Евреевъ 22 двора. Языкъ тюркскій.
Екрахъ.			}	47	Языкъ тюркскій.
Экрахъ.	Екраг.....	12			
Цанакъ.....	Цанак.....	17			Эти 3 селенія извѣстны подъ общимъ названіемъ Хели-Пенджикъ. Евреевъ 11 дворовъ.
Нитюгъ.					
Нитегъ.	Нітіг.....	17			

Хили.	Хелі . . . . .	18			Тоже.
Хли.					
Всего въ Сѣверо-табасаранскомъ селеніи . . . . .	84	2123	5438	4860	Число жителей опредѣлено приблизительно, по 2,556 мужчинъ и по 2,341 женщинъ на каждый дворъ.
			10	307	
Всего въ Кайтаго-табасаранскомъ округѣ селеніи . . . . .	189	8751	20596	20601	Состоитъ изъ южной Табасарани и бывшаго Кюринскаго ханства.
			41	197	
<p align="center"><b>2. Округъ Кюринскій.</b></p> <p align="center"><b>1. Наибство Южно-табасаранское.</b></p>					
<p align="center"><b>Узденьская часть.</b></p>					
	<i>Магалъ</i>	<i>Нитригъ.</i>			Языкъ табасаранскій.
Верхній Яракъ.		Заан-Ярак . . . . .	34		
Верхній Ярку.					
Нижній Яракъ.		Аскан-Ярак.	37		
Нижній Ярку.					
Яргиль.		Хуа.			
Кугъ.		Яргиль . . . . .	75		
Кугъ.		Куг . . . . .	70		
Иколо.					
Чулахъ.		Чулак . . . . .	47		Кюринцы называютъ это селеніе Кюлюкъ.
Чолатъ.					
Зильдикъ.		Чічік . . . . .	58		
Зельзикъ.		Сільдік . . . . .			
Мюжгюль.					
Межгуль.		Мажгюль . . . . .	72		

Заза.....	Заза.....	54		
Джера.	Чера.....	75		
Чере.				
Дурагъ.	Тюраг.....	85	8	
Тирехъ.				
Ничрасъ.	Нічірас.....	29	9	
Ничресъ.				
Коярикъ.	Куярікъ.....	24	4	
Кояркъ.				
Зирдагъ.	Зірдаг.....	47	12	
Заржакъ.				
Туруфъ.....	Туруф.....	56	12	
	Дюрекъ.			
	<i>Магаль</i>			
	Дирче.		16	
Хивъ.....	Хів.....	88		
Ляка.....	Лака.....	24	32	
Хоракъ.....	Хюреджь.	50		
Хорегъ.....	Хюрег.		17	
Цудыхъ.				
Цудухъ.	Цудух.....	41	21	
Арзугъ.				
Арчюхъ.	Арчюг.....	17	48	
Кандыкъ.	Куанджік.	70	9	
Кондзикъ.	Кандік.			
Чувекъ.	Чуек.....	38	11	
Чвекъ.			38	

Языкъ табасаранскій.

По кюрински это селение называется Гігеръ.

Нижнее названіе по кюрински.

Нижнее названіе по кюрински.  
Наибское управление.



Магаль	Суакъ.				
Хурцатыль.					
Чилекъ.....	Хурцатиль } } Ч и л и к	8			
Атригъ.					
Чилекъ.	Атриг.....	9			
Ярагъ.					
Ярхулу.	Яраг.....	8			
Фурдагъ.					
Фурдухъ.	Фурдаг.....	12			
Виргиль.					
Вертилу.	Виртіль.....	12			
Урга.					
Оргу.	Уруга.....	16			
Ляхля.					
Ляхлялу.	Ляхле.....	32			
Куликъ.					
Кулюкъ.	Кулік.....	17			
Кувигъ.					
Кюбекъ.	Кувиг.....	21			
Кушгиль.					
Констуль.	Гоштіль.....	45			
Уртиль.....	Вуртіль.....	9			
На картѣ нѣтъ.					
Гирикъ.....	Гаріг.....	11			
На картѣ нѣтъ.					
Джули.....	Жулі.....	35			
На картѣ нѣтъ.					

Раятская часть.				
	<i>Етекъ.</i>			Раятскія селенія состоятъ изъ двухъ группъ, — одной, заключающей въ себѣ коренныя табасаранскія селенія и извѣстной подъ общимъ названіемъ Етекъ, и другой, заключающей въ себѣ селенія, присоединенныя разновременно отъ Кюры, и извѣстной подъ общимъ названіемъ Дера.
	Руджнік.			Етекъ значитъ, на турецкомъ языкѣ, — подоль, окраина. Языкъ табасаранскій.
Янги-кентъ . . . . .		18		Называется также Абусейрамъ.
Бурганъ-кентъ.	Мірза-Абад.			
Бургахъ-кентъ.	Бурган . . . . .	12		
Тинитъ . . . . .	Тиніт . . . . .	21		
Чагдыхъ.	Джегдих . . . . .	8		Казенное.
Джатыхъ.	Уджуг . . . . .	6		
Уджугъ . . . . .	Уджуг . . . . .	6		
На картъ нѣтъ.	Хюрюк . . . . .	8		Казенное.
Хюрюкъ . . . . .	Хюрюк . . . . .	8		
На картъ нѣтъ.	Дуртіль . . . . .	14		
Дашлу-кентъ.	Дуртіль . . . . .	14		
Дашлы.	Джераг . . . . .	23		Евреевъ 19 дворовъ. Казенное.
Джерахъ.	Джераг . . . . .	23		
Джара.	Гугнаг . . . . .	10		Казенное.
Гегнахъ.	Гугнаг . . . . .	10		
Кюгнегъ.	Чулят . . . . .	40		Казенное.
Чулатъ.	Чулят . . . . .	40		
Отонегъ.	Акантіль . . . . .	23		Казенное.
Экендиль.	Акантіль . . . . .	23		
Окендиль.	Гюграг . . . . .	14		
Геграхъ.	Гюграг . . . . .	14		
Кагирагъ.	Гюграг . . . . .	14		

Кяззырь.	Гензір . . . . .	9	Казенное.
Конзирь.			
Хурзикъ.	Хурцік . . . . .	20	
Хурцикъ.			
Сыртычь.	Сіртічь . . . . .	44	
Сыртячь . . . . .	Січар . . . . .		
Мехти-кентъ.	Мехті-жі-гул . . . . .	7	
Мехты.			
Варта . . . . .	Варта . . . . .	27	
Имамъ-Кули-кентъ	Манкуліді-хюр . . . . .	27	
Имамаглю . . . . .	Имам-Кулі-кент . . . . .		<p>Названо по имени основателя. Пользуется водою изъ селенія Сиртичь.</p> <p>Въ томъ числѣ евреевъ 13 дворовъ. Языкъ кюринскій. Хюръ, по кюрински, селеніе. Табасаранцы называютъ это селеніе Мангулжі-гуль.</p> <p>Дере, на тюркскомъ языкѣ, значитъ ущелье; камъ—имѣеть тоже значеніе по кюрински. Селенія этой группы прежде принадлежали къ Кюръ. Языкъ кюринскій, но многіе говорятъ по табасарански и по тюркски.</p> <p>Говорятъ также Чилихаръ, что значитъ Чилихцы.</p> <p>Говорятъ также Екнаръ.</p>
	Дере-Камъ . . . . .		
Куръ-кентъ.	Кура-хюр . . . . .	100	
Кюръ-кентъ.			
Чилихаръ.	Чіліа . . . . .	36	
Джелікъ.			
Нютюгъ.	Ніціюг . . . . .	89	
Нетикъ.			
Эгендиль . . . . .	Екен . . . . .	46	
Егендиль . . . . .	Егендиль . . . . .		
Зизикъ.	Зізікъ . . . . .	75	
Зезикъ.			

Карчагъ . . . . .	Куарчаг . . . . .	92			Евреевъ 25 дворовъ.
Всего въ Южно-табасаранскомъ наибствѣ селеній . . . . .	58	2062	6074	5453	
			11	527	
<i>Бывшее Кюринское ханство.</i>					
1. Наибство	Нурахское.				
<i>Магалъ</i>	<i>Кошанъ.</i>				Ханство состояло изъ части Кюры, которая нѣсколько разъ переходила изъ рукъ хановъ Кубинскихъ къ Казикумухскимъ. Присоединено къ Россіи въ 1841 году. Въ 1842 году поручено управленію Юсуфъ-бека, который въ 1859 году утверждёнъ былъ ханомъ; а въ 1863 году изъ ханства образованъ округъ и раздѣленъ на наибства.
Буршагъ.	Буршаг . . . . .	29			
Пурчиглу.					
Арсухъ . . . . .	Ареуг . . . . .	48			
Худыхъ.	Худіг . . . . .	46			
Худахъ.					
Курагъ.	Кураг . . . . .	25			
Хюрахъ.					
Яркегъ.	Яркёг . . . . .	16			
Ярку.					
Фите . . . . .	Ф-те.	39			
Фити . . . . .	Фіт.				
<i>Магалъ</i>	<i>Агуль.</i>				Магалы Кошанъ, Агуль и Рича имѣютъ свой особый языкъ, агульскій, родственннй языку табасаранскому.
Дуруштулъ.	Дурушта . . . . .	59			
Траталыкъ.					
Гуэ.	Го-а . . . . .	26			
Уга.					

Дюльдугъ.	Дулдуг . . . . .	38		
Дулдухъ.				
Хутхуль.	Хотхул . . . . .	84		
Худгуль.				
Миси . . . . .	Місі . . . . .	29		
Типигъ.	Тіп-ціг . . . . .	106		
Тепегъ.				
	<i>Магалъ</i> Рича.			
Рича . . . . .	Річа.	88		Оба названія по агульски.
Рыча . . . . .	Рчаар.			
Виттихъ . . . . .	Бадёкъ.	36		Нижнее названіе по кюрински.
Бядугкъ . . . . .	Вігтіх.			
Хораджъ.	Хережь . . . . .	25		
Хораджлу.				
Укузь.	Укуд . . . . .	24		
Укудлу.				
Усухъ.	Усух . . . . .	62		По преданію, жители этого селенія были когда-то евреи, принужденные, во избѣжаніе разнаго рода притѣсненій, принять магометанство.
Усу.				
Квардаль.	Куардал . . . . .	17		
Кардалу.				
Гельханъ.	Гельхан . . . . .	74		Языкъ кюринскій. По преданію жители были когда-то армяне.
Гялханъ.				
	<i>Магалъ</i> Кура.			Языкъ кюринскій.
Хипигъ.	Хіпіг . . . . .	44		Языкъ агульскій.
Хпинкъ.				
Шемихуръ.	Шімі-хюр . . . . .	52		Шімі—песокъ, хюр—селеніе.
Хемихеръ.				

Урсунъ.	Урсун . . . . .	16
Орсунъ.		
Хпечь.	Хпечь . . . . .	65
Хябежъ.		
Ашаръ. . . . .	Ашар . . . . .	83
Коказъ.		
Какезъ.	Коказ . . . . .	26
Хорахуръ.		
Харахуръ.	Хюра-хюр . . . . .	35
Курахъ . . . . .	Кура	280
	Курах.	
Кимихуръ.		
Хамихуръ.	Кімі-хюр . . . . .	25
Титель. . . . .	Тигель . . . . .	35
Комокъ.		
Кумуклу.	Кумук . . . . .	47
Штуль.		
Шутунлу.	Шітуль . . . . .	171
Кутуль.		
Кутувъ.	Кутуль . . . . .	55
Икра . . . . .	Кірі.	167
	Крар . . . . .	
Бурши-мака.		
Бурша-макъ.	Бурші-макар . . . . .	44

Наибское управление. Прежде здѣсь лѣтомъ жили ханы кюринскіе. Селеніе было укрѣплено; взято штурмомъ отрядомъ генераль-маіора Хатунцова въ 1811 году.

Ниже селенія было наше укрѣпленіе, упраздненное при окончаніи войны въ Дагестанѣ.

Крар означаетъ—жители, вообще, селенія Кірі и употребляется иногда какъ названіе селенія.

Мака — выселокъ. Селеніе это основано однимъ изъ хановъ, переселившимъ нѣсколько семействъ изъ сел. Бурши, Кази-кумухскаго округа.

Юхари-мака.	Віні-макар. . . . .	57			Віні—верхній, макаръ—переселенцы.
Верх. Макъ.					
Ашага-мака.	Ага-макар. . . . .	32			Ага—нижній.
Нижн. Макъ.					
Ругунъ. . . . .	Ругун. . . . .	41			
Всего въ Кураскомъ наибствѣ селеній. . . . . 37		2113	5715	5491	Число жителей опредѣлено приблизительно, по 2,706 мужчинъ и 2,599 женщинъ на каждый дворъ.
			11	206	
<p><b>2. Наибство Котуръ-Кюринское.</b></p> <p>Во время независимости Кюры, магалъ Ярки, составляющій большую часть настоящаго наибства, назывался Гутархъ-кюра, по имени селенія, считавшагося главнымъ. Слово Гутархъ измѣнилось у насъ въ Котуръ. Языкъ кюринскій.</p> <p>Название Гюне дано отъ татарскаго слова гюнь—солнце, потому что селенія этого магала расположены на скатахъ, обращенныхъ къ югу и востоку. При раздѣленіи на наибства, магалъ раздѣленъ на двѣ части; изъ нихъ большая вошла въ составъ Гюнейскаго наибства; а меньшая въ составъ Котуръ-кюринскаго.</p>					
Магалъ					
	Гюне.				
	Сталь-Чиле.				
Гапца. . . . .	Гепце. . . . .	410			
Филе.					
Филя.	Філе. . . . .	170			
Гоганъ.					
Куганъ.	Гоган. . . . .	75			
Кучунъ.					
Курчунъ.	Кучун. . . . .	21			
Кама-Кочунъ.					
Кама-Курчунъ.	Кама-кучун. . . . .	9			Камъ—ущелье, кама—въ ущельи.

Газартъ-камъ.	Газарді-кам . . . .	11	Газаръ — морковь. Газарді-камъ — морковное ущелье. Название дано потому, что жители разводятъ морковь въ довольно большомъ размѣрѣ.
Казаръ-кянтъ.			
Ходже-кентъ.	Ходжаді-хюр . . . .	26	По имени основателя.
Ходжа-кянтъ.			
Чахчахъ . . . . .	Чахчах . . . . .	42	
<i>Магалъ</i>	<i>Кабіръ.</i>		
Кочкоръ.	Кючь-хюр . . . . .	176	
Кучкуръ.			
Ахникъ.	Ахніг . . . . .	70	
Ахликъ.			
Бахцугъ.	Багцуг . . . . .	61	
Бахсухъ.			
Цилингъ.	Цілінгъ . . . . .	104	
Цилинкъ.			
Кабиръ . . . . .	Кабіръ . . . . .	282	Наибское управленіе.
<i>Магалъ</i>	<i>Ярки.</i>		По официальнымъ спискамъ называется Котуръ-кюринскимъ.
Цицеръ.	Сіцер . . . . .	14	Селеніе основано Сурхай-ханомъ, который переселилъ сюда жителей изъ разныхъ селеній. Сіцеръ — саранча.
Цици.			
Ярдугаръ.	Ялцугар . . . . .	23	
Ельцугаръ.			
Магаръ.	Макар . . . . .	18	Мака — выселокъ. Макаръ — переселенцы.
Макаръ-кентъ.			
Хшитаръ.	Хешітар . . . . .	33	
Хинитаръ.			
Бегеръ.	Бегер . . . . .	22	
Бигеръ.			



Кеань.	Кеань . . . . .	48		
Кягань.	Хугарг . . . . .	56		
Хугаргъ . . . . .	Хугарг . . . . .	56		
Эвигарь.	Евегар . . . . .	45		
Ивигарь.	Чухері-хюр . . . . .	39		
Чухарь-кентъ.	Чухері-хюр . . . . .	39		
Чихыръ-кянтъ.				
Келя.	Келё . . . . .	41		Кёле—крѣпость.
Калали.				
Чиликъ . . . . .	Чілік . . . . .	41		
Цицегъ.	Ціцігъ . . . . .	43		
Цицисъ.				
Хпечь.	Хешік . . . . .	51		
Хыпекъ.				
Рухунъ . . . . .	Рухун . . . . .	52		
Мохкергъ.	Мехкерг . . . . .	41		
Мегкергъ.				
Кечаль-кентъ.	Гячала-хюр . . . . .	25		Гячаль—паршивый.
Качаль-кянтъ.				
Цмуръ.	Цумур . . . . .	61		
Цумуръ.				
Сеидъ-кентъ . . . . .	Сеідар . . . . .	37		Сенды.
Алкодаръ.				
Аукадаръ.	Аулкодар . . . . .	44		
Вакаляръ.				
Векиларъ.	Векеляр . . . . .	62		
Юхари-цнитъ.				
Верхній-ценитъ.	Віні-цілінт . . . . .	17		

Агаша-цнитъ.	Ага-цілінт . . . . .	51			
Нижн. Ценитъ.					
Юхары-Архитъ.	Ерахт.	43			
Аркитъ.	Віні				
Ашага-Архитъ.	Архіт.				
Аркитъ.	Ерахт.	65			
Цлагъ.	Ага				
Цылакъ.	Архіт.				
Тиркаль.	Целяк . . . . .	44			
Тикаль.					
Куре.	Тіркал . . . . .	58			
Кора.					
Фирюгъ.	Кура . . . . .	17			
Фюрегъ.					
Цнамъ.	Фірег . . . . .	37			
Цынамъ.					
Камаръ-кентъ.	Цінал . . . . .	83			
Камиръ.					
Ашага-Захитъ.	Камара-хюр . . . . .	13			
Закытъ.					
Захитъ-Запръ-бек.	Ага-Захіт . . . . .	40			
Закытъ . . . . .	Кулан-Захіт .	24			
Захитъ-неби . . . . .	Рупастді-хюр.				
Закытъ . . . . .	Віні-Захіт.	55			
Ичинъ.	Чархо-хюр.				
Ичанъ.	Ічин . . . . .	60			
Куркуръ-кентъ.					
Куркуръ.	Куркура-хюр . . .	37			

<i>Магалъ</i>	<i>Ахмаръ.</i>				Языкъ кюринскій. Прежде принадлежалъ къ Южной Табасарани.
Сардаръ-кентъ . .	Сардараді-хюр . .	23			Названъ по имени основателя.
Кошъ-кентъ . . . . .	Гцашан-хюр . . . . .	55			
Канциль . . . . .	Куанциль . . . . .	65			
Аса-кентъ.					
Аса.	Асаді-хюр . . . . .	28			Названъ по имени основателя.
Дардаръ-кентъ.					
Дардаръ.	Дардара-хюр . . . . .	29			Тоже.
Всего въ Котуръ-Кюринскомъ наибствѣ селеній . . . . .	53	2797	8240	7602	Число жителей опредѣлено приблизительно, также какъ и для Южной Табасарани.
			15	842	
<b>3. Наибство</b>	<b>Гюнейское.</b>				
<i>Магалъ</i>	<i>Сталь-Чиле.</i>				Название дано по магалу Гюне. Языкъ кюринскій. Тюркскій языкъ также въ общемъ употребленіи.
	<i>Гюне.</i>				
Юхари-Сталь . . . . .	Віні-Стал.				
Верхній Сталь . . . . .	Кілікь-Гялаі-хюр	88			
Орта-Сталь.					
Средній Сталь.	Кулан-стал . . . . .	95			Куланъ—средній.
Ашага Сталь . . . . .	Ага-кран.				
Нижній Сталь . . . . .	Ага-стал.	167			
Барбаръ-кентъ . . . . .	Барбара-хюр . . . . .	9			Названо по имени основателя. Селеніе бекское.
Енгиджа . . . . .	Арал.				
Аралъ . . . . .	Янгіджа.	7			Нижнее названіе тюркское. Янги—новый, янгиджа—новенькое.
Целягюнъ.					
Цялягюнъ.	Целягюн . . . . .	81			Бекское.

Ашага-Ярагъ.	Ага-яраг . . . . .	48	Эти два селенія весьма часто называютъ во множественномъ числѣ Ярагаръ или Ярагларъ.
Нижній Ярагъ.			
Юхари-Ярагъ.	Віні-яраг . . . . .	112	По имени основателя.
Верхній Ярагъ.			
Кансовъ-кентъ.	Кансова-хюр . . . . .	34	Тоже.
Кансу.			
Таиръ-кентъ.	Тагіра-хюр . . . . .	43	
Тагиръ.			
Хоралъ.	Хюралъ . . . . .	45	
Хюралъ.			
Кирке.	Кірка . . . . .	89	
Кирка.			
Мохаргешъ.	Мögerги . . . . .	14	Селеніе основано выходцами изъ Ширвани, по этому иногда и называется Ширванаръ, т. е. ширванцы.
Мюгарга.			
Джебаль.	Джебель . . . . .	31	Селеніе бекское. Названо по имени основателя. Селеніе бекское.
Джабекъ.	Шірванар . . . . .		
Гильяръ.	Гильяр . . . . .	111	Селеніе бекское. Названо по имени основателя. Селеніе бекское.
Гилляръ.			
Койсунъ . . . . .	Кюсун . . . . .	81	Евреевъ 27 дворовъ.
Маграмъ-кентъ . . . . .	Маграмді-хюр . . . . .	79	
Ханджалъ-кала.	Хенджеле-ке . . . . .	54	Евреевъ 93 двора. Селеніе названо по имени основателя, переселившагося изъ Куарчага.
Ханжанкала.			
Мамрашъ . . . . .	Мамрачь . . . . .	116	Кеі — сожженная, келе — кровъ. Янаи-кала — тоже на тюркскомъ языкѣ. Наиское управленіе.
Янаикала . . . . .	Кеі-келе . . . . .	22	
	Янаи-кала . . . . .		

Оруджъ-оба.	Урудж-уба . . . . .	50	88	Языкъ тюркскій. Основано переселенцами изъ Ширвана. Уба — выселокъ.
Уружуба.				
Фаргатъ . . . . .	Фаргат . . . . .	31	112	Вся низменность, прилегающая къ устьямъ Самура, покрытая льсомъ, называется Карблугъ; на ней расположены зимовники. Въ Кюринскомъ и Кайтаго-табасаранскомъ округахъ хуторовъ нѣтъ; а для помѣщенія на зиму вырываются землянки; по этому зимовники и называются Казмаляръ. Казма, по тюркски — вырытое въ землѣ.
Магалъ	Картасъ.			
Касумъ-кянтъ . . . . .	Касума-хюр. Касум-кент.	94	89	Названо по имени основательницы. Окружное управленіе.
Али-кентъ . . . . .	Аліді-хюр . . . . .	100		Селеніе бекское.
Атага-Арагъ . . . . .	Аса-Арагъ.			
		159		
Джугутъ-Арагъ . . . . .	Джугут-Арагъ.			Евреевъ 87 дворовъ. Джугутъ — еврей.
Юхари-Арагъ.				
	Вині-Арагъ . . . . .	36	93	
Арагъ.				
Кахцугъ.	Кахцуг . . . . .	68		
Ках-су.				
	Пгиді-хюр.			
Пути-кентъ . . . . .		25		
	Путі-кент			
Юхари-Картасъ.				
	Вині-картасъ . . . . .	77		
Верхн. Картасъ.				
Ашага-Картасъ.				
	Ага-картасъ . . . . .	73		
Нижн. Картасъ.				
Чантаръ-кентъ . . . . .	Чантара-хюр . . . . .	19	110	
Царахъ-кентъ.				
	Цараха-хюр . . . . .	45		
Цирахъ-кянтъ.				
Шерифъ-кентъ.				
	Шерифа-хюр . . . . .	10		Названо по имени основателя.
Шарифъ-кянтъ.				

Сальянь . . . . .	Селян . . . . .	28			
Испикъ.	Спикъ . . . . .	78			Селеніе бекское.
Эспикъ.					
Газаръ кентъ.	Хезера-хюр . . . .	21			Селеніе бекское. Названо по имени основателя.
Хизерь.					
Бюльбюль . . . . .	Бюльбюля-хюр . . .	54			Бюльбюль — соловей. Селеніе бекское.
Бара-кентъ.	Береке-хюр . . . . .	44			
Эзаръ-кянтъ.					
Махмудъ-кентъ.	Махмуда-хюр . . . .	65			Селеніе бекское. Названо по имени основателя.
Магмутъ-кянтъ.					
<i>Магаль</i>	<i>Гюгджа.</i>				
Асали-кентъ.	Аса-алиді-хюр . . .	22			Названо по имени основателя.
Асали.					
Шахи-кентъ.	Шехіді-хюр . . . . .	22			Названо по имени основателя.
Шехи.					
Бутъ-кентъ.	Буга-хюр . . . . .	43			Селеніе бекское. Названо по имени основателя.
Бутъ.					
Пишеръ-кентъ.	Піпера-хюр . . . . .	39			Пипъ — буквое дерево.
Пиняръ.					
Сейтаръ-кентъ.	Сейтара-хюр . . . .	66			Названо по имени основателя.
Сейтаръ.					
Хтунъ.	Хотун . . . . .	39			Селеніе бекское.
Хнунгъ.					
Хаки-кентъ.	Хакіді-хюр . . . . .	22			Названо по имени основателя.
Хаки.					
Зограбъ-кентъ.	Зограба-хюр . . . .	59			Селеніе бекское. Названо по имени основателя.
Зурабъ-кянтъ.					

Татарханъ-кентъ.	Татарханджур .	69		
Татарханъ.				
Даркушъ.	Даргуш . . . . .	60		
Гергушъ.				
Уллу-Готагъ.	Чехе-Гетаг . . . .	97		
Уллу-Гейтахъ.				
Всего въ Гюне	йскомъ наибствѣ			
	селеній . . . 50	2911	9341	8293
			17	634
Всего въ Кюринскомъ округѣ	селеній . . . 198	9883	29370	26839
			56	209
<b>3. Округъ</b>	<b>Самурскій.</b>			
<b>1. Наибство Догузъ-Паринское.</b>				
	<i>Алты-пара.</i>			
Мака.	Мака . . . . .	121	348	317
Макъ.				
Кара-кюра . . . . .	Кюра.	404	1356	1280
Кала-кюра . . . . .	Кара-кюра.			
Микрахъ . . . . .	Мігіраг . . . . .	438	1621	1367

Названо по имени основателя.

Гетагъ было общее названіе всѣхъ нижнихъ селеній кюринскихъ. Чехе—большой.

Округъ учрежденъ въ 1839 г. Въ 1860 году управленіе преобразовано на общихъ, для всего Дагестана, началахъ и раздѣленъ на наибства. Селенія округа, за исключеніемъ горнаго магала, никогда не подчинялись ханской власти, а всегда управлялись сами собою отдѣльно, при чемъ меньшія селенія искали покровительства у большихъ; поэтому раздѣленія на магалы въ Самурскомъ округѣ нѣтъ; а есть только общія названія на тюркскомъ языкѣ для извѣстныхъ группъ селеній, бывшихъ въ союзѣ между собою.

Языкъ кюринскій, съ незначительными измѣненіями.

Алты — шесть, пара — кусокъ, часть. Названіе дано по числу селеній, составлявшихъ союзъ.

Кала-джугъ.	Келет.	146	564	510	Тюркскій языкъ весьма распро- страненъ въ Самурскомъ округѣ, и почти каждое селеніе, кромѣ мѣстнаго названія, имѣетъ еще наз- ваніе тюркское; послѣднія названія преимущественно и употребляются въ официальныхъ спискахъ.
Каладжихъ.	Кала-джуг.				
Пиркентъ . . . . .	Теки.	51	158	144	Пиръ — святой. Въ Самурскомъ округѣ во всякомъ селеніи есть по нѣсколько могилъ, похороненные въ которыхъ считаются святыми. Въ селеніи Теки 12 святыхъ, почему оно и получило тюркское названіе — святое селеніе.
Пиръ-кянтъ. . . . .	Пир-кент.				
Курушь . . . . .	Куруш . . . . .	480	1762	1630	Докузь — девять. Названіе дано по числу селеній, составлявшихъ со- юзъ; къ союзу не принадлежало селеніе Мискиснь.
	Докузь-пара.				
Сѣв. Ихиръ.	Егір . . . . .	110	448	410	Считается отселкомъ; находится на южномъ склонѣ главнаго хребта.
Ихиръ.	Южн. Егір. . . . .	83	237	210	
Южн. Ихиръ.	Чекісік.	52	240	199	Отседокъ, находящійся на юж- номъ склонѣ главнаго хребта.
На картѣ нѣтъ.	Южн. Чекісік.	21	74	61	
Сѣв. Джихъ-Джих.	Егыл.	102	447	384	Находится на южномъ склонѣ главнаго хребта.
Джиджикъ.	Ухул.				
Южн. Джихъ-Джих	Філіск.	33	147	123	Находится на южномъ склонѣ главнаго хребта.
На картѣ нѣтъ.	Філідзах.	21	78	75	
Ухулъ. . . . .	Южн. Філіск.	21	78	75	Находится на южномъ склонѣ главнаго хребта.
Сѣв. Филдзахъ. . . . .	Філідзах.				
Филдзахъ . . . . .	Храх . . . . .	34	140	129	
Южн. Филдзахъ.					
На картѣ нѣтъ.					
Сѣв. Храхъ.					
Храхъ.					



Южн. Храхъ.	Южн. Храхъ. . . . .	15	58	44	
На картѣ нѣтъ.					
Пиръ-кентъ . . . . .	Лыга.	79	255	208	
Пиръ-кянтъ . . . . .	Пир-кент. Ялцуг.	141	542	479	
Ялджигъ . . . . .	Ялуджигъ.	60	212	165	
Сѣв. Балуджа . . . . .	Куру-куц.	29	68	46	
Балуджа . . . . .	Балуджа.				
Южн. Балуджа . . . . .	Южн. Куру-куц.				Находится на южномъ склонѣ главнаго хребта. . . . .
На картѣ нѣтъ.	Балуджа.				
Джаба . . . . .	Чапе. Джаба	214	722	665	
Мискинджа . . . . .	Міскісень. Міскинджа.	403	1149	1102	Жители этого селенія, по пре- данію, переселенцы изъ Персіи, ший- ты. Языкъ кюринскій.
Всего въ Докузпаринскомъ наиб- ствѣ . . . . .		3037	10626	9548	
			20	174	
2. Наибство Ахты-Паринское.					Языкъ кюринскій.
<i>Ахты-пара.</i>					Въ этомъ союзѣ главное селеніе было Ахты, почему онъ и назвал- ся Ахты-пара.
Маза . . . . .	Меза . . . . .	152	594	495	
Фій . . . . .	Фія . . . . .	217	759	620	
Гдымъ . . . . .	Гедум . . . . .	57	260	213	
Борчь . . . . .	Буржь. Пуча.	288	983	860	Языкъ рутульскій.
Хновъ . . . . .	Хин. Хноу.	313	942	925	Тоже.
Сумугуль . . . . .	Семагул . . . . .	89	267	253	
Миджахъ.	Мичаг . . . . .	63	207	165	
Маджахъ.					

Халъ . . . . .	Калъ . . . . .	45	52	50	
Кочахъ . . . . .	Кочагъ . . . . .	61	191	149	
Ахты . . . . .	Ахса . . . . .	969	2900	2518	Селеніе получило названіе по имени основательницы. Сами себя ахтинцы называютъ Ахсагаръ. Ок- ружное управленіе.
	Ахты . . . . .				
Укр. Ахтинское . . . . .	Укр. Ахты . . . . .	—	—	—	Укрѣпленіе построено въ 2 вер- стахъ ниже селенія, на мысу, у слиянія рѣки Самура и Ахтинской рѣчки. Занимается 1 ротой 84 пѣ- хотнаго Ширванскаго полка. При укрѣпленіи поселенія нѣтъ.
Гдунгъ . . . . .	Котункъ . . . . .	837	136	123	
Кдуть . . . . .	Гедуникъ . . . . .				
Кака . . . . .	Кака . . . . .	108	328	298	
Каха . . . . .					
Лудкунъ . . . . .	Ляткунъ . . . . .	90	268	235	Селеніе бекское.
Лудгунъ . . . . .					
Ялахъ . . . . .	Ялакъ . . . . .	132	356	338	То же.
Еликъ . . . . .					
Гогазъ . . . . .	Гогезъ . . . . .	77	207	185	
Усуръ . . . . .	Ушуръ . . . . .	42	144	112	
Урсуръ . . . . .					
Гра . . . . .	Гра . . . . .	74	192	165	
Хкемъ . . . . .	Хікемъ . . . . .	65	204	179	
Хикемъ . . . . .					
Хуля . . . . .	Кюля . . . . .	58	158	148	
Хула . . . . .					
Всего въ Ахты-Паринскомъ наиб- ствѣ . . . . .		2907	9148	8031	
			17	179	

3. Намбство	Рутульское.	88	82	81	Селенія, составляющія это намбство, прежде управлялись выборными кадіями, съ совѣтомъ старшинъ, и были извѣстны подъ общимъ названіемъ ванаваць, т. е. верхняя часть рѣки. Сами себя рутульцы называютъ Мюхадарь. Это названіе въ Закатальскомъ округѣ, куда преимущественно жители Самурскаго округа ходятъ зимою на заработки, обратилось въ Мухадарь, Глухадарь и Блухадарь, и придается безъ различія всѣмъ горцамъ, приходящимъ на плоскость. Языкъ рутульскій довольно близокъ къ кюринскому.	
Хрюкъ.	Хурюк.....	216	603	588		Языкъ кюринскій.
Хурюкъ.						
Зрыкъ.	Ціріг.....	104	255	230		
Зирикъ.						
Хулютъ.	Кюлід.....	133	384	301		
Кюлютъль.						
Кахуль.....	Кахуль.....	41	120	102		
Лукунь.	Лакун.....	7	32	27		
Любюнъ.						
Икрахъ.....	Гірак.	14	46	52		
	Ікрах.					
Ича.	Іча.....	19	74	58		
Кича.						
Кича.	Кіча.....	20	57	57		
Кичаалы.						
Рутуль.....	Мюхяд.	313	844	788	Намбское управленіе.	
	Рутул.					
Хунюкъ.	Хунік.....	17	51	45		
Хавугкъ.						
Каля.....	Каля.....	28	93	74		

Шиназъ.....	Суназ.	220	613	558
	Шиназ.			
Уна.....	Уна.....	8	29	35
Пилекъ.				
Пелекъ.	Пилекъ.....	12	35	25
Амсаръ.....	Амеур.....	53	169	141
Лучекъ.....	Лючек.....	66	216	170
Урушь.....	Уруш.....	19	70	54
Кина.				
Хина.	Кина.....	35	97	74
Всего въ Рутульскомъ наибствѣ.		1325	3788	3379
			71	67
4. Наибство	Ихрекское.			
<i>Ихрекское</i>	<i>ущелье.</i>			
Ихрекъ.	Ігі-рак.	216	650	579
Игрекъ.	Іхрек.			
Михрекъ.....	Міх-рак.....	116	341	300
Джиліхуръ.....	Хут. Чілі-хюр..			
Нижн. Катрухъ..	Лу-Чатлух.	82	292	224
Бол. Катрахъ...	Катріх.			
Верхн. Катрухъ.	Ялу-Чатлух.	24	76	63
Мал. Катрахъ...	Катріх.			

Наибство это образовано въ 1862 году изъ двухъ частей: 1) селеній, лежащихъ въ Ихрекскомъ ущельи и принадлежавшихъ прежде къ Казикумухскому ханству, отдѣленныхъ къ Самурскому округу, и 2) горнаго магала, принадлежавшаго прежде къ владѣніямъ султана Еллисуйскаго. Въ 1852 году всѣ селенія этого магала были разорены, а жители переселены въ Джаро-бѣлоканскій округъ. По окончаніи войны въ Дагестанѣ, имъ дозволено возвратиться на прежнія мѣста и вмѣстѣ съ этимъ магалъ присоединенъ къ Самурскому округу.

Языкъ рутульскій.

Языкъ лакскій. Лу — нижній, ялу — верхній.

Арахкуль . . . . .	Деккюль .	56	222	197	Языкъ лакскій.  Языкъ особый, родственный съ языкомъ рутульскимъ, но значительно отъ него отличающийся; языкъ этотъ и самый магалъ, называется Цяхюръ; по имени главнаго селенія.
Горный	Арахкул.				
	магалъ.				
Курдуль . . . . .	Лек.	27	93	106	
	Курдул.				
Гельмиць .					
Гильмисъ .	Гильмиц . . . . .	38	413	415	
Михикъ .					
Михихъ .	Міхіх . . . . .	29	91	82	
Хіакъ .					
Хіяхъ .	Хіаг . . . . .	15	55	48	
Цахуръ . . . . .	Цяхюр.	86	385	359	
	Цахур.				
Сюгутъ . . . . .	Хоікъ.	10	42	43	
Сюгютъ . . . . .	Согут.				
Мислахъ .					
Мыслякъ .	Мусяг . . . . .	62	249	222	
Мишлетъ . . . . .	Мишлет . . . . .	89	248	236	
Коршъ .					
Киршъ .	Корш . . . . .	7	20	13	
Джинихъ .					
Джинекъ .	Джінег . . . . .	86	192	150	
Атталъ . . . . .	Аттал . . . . .	17	40	41	
Каліало .					
Келель .	Кялал . . . . .	75	155	143	
Мухагъ .					
Мыхакъ .	Мухах . . . . .	24	57	39	

Киргиль.	Кіргіль . . . . .	3	6	5	
Кыргылы.					
Кусуръ . . . . .	Кусур . . . . .	66	132	154	Языкъ аварскій, чарскаго нарѣчія.
Джинджимахъ . . .	Джимжимаг . . . . .	17	52	28	Лежитъ на южномъ склонѣ главнаго хребта.
Джимджимахъ.					
Всего въ Ихре	скомъ наибствѣ.	1145	3511	3147	
			66	58	
Всего въ Самур	скомъ округѣ..	8414	27073	24105	Число дворовъ и душъ показано по камеральному описанію 1865 г.
			51	178	
<b>Въ Южномъ</b>	<b>Дагестанѣ.</b>				
Дербентское градо	начальство . . . . .	3097	9421	6586	
Округъ Кайтаго-та	басаранскій . . . . .	8751	20596	20601	
Округъ Кюринскій . . . . .		9883	29370	26839	
Округъ Самурскій . . . . .		8414	27073	24105	
Штабъ-квартира	Дешлагарь . . . . .	—	591	218	
	Итого . . . . .	30145	87051	78349	
			165	400	
<b>Въ Дагестанс</b>	<b>кой Области.</b>				
Сѣверный Дагеста	нъ . . . . .	28733	67838	62739	
Западный Дагеста	нъ . . . . .	17881	31436	32839	
Средній Дагестанъ . . . . .		19799	40787	41704	
Южный Дагестанъ . . . . .		30145	87051	78349	
	Итого . . . . .	96558	227112	215631	
			442	743	





# III.

МАТЕРІАЛЫ ДЛЯ СТАТИСТИКИ

ЭРІВАНСКОЙ ГУБЕРНІИ.





# I.

## Статистическія свѣдѣнія о населеніи Эриванской губерніи за 1865 годъ \*).

*Пространство губерніи.* По опредѣленію астронома Швейцера, составленному на основаніи десяти-верстной карты Кавказскаго края, пространство Эриванской губерніи равнялось 573,52 кв. миль, или же 27749,1 кв. версты. Но послѣ исчисленій Швейцера, относящихся къ 1856 г., произошло измѣненіе границъ Эриванской губерніи, а именно: въ 1862 г. отошла отъ Александропольскаго уѣзда къ Тифлисской губерніи Лорійская степь (24,97 кв. миль), а въ слѣдствіе повѣрки нашей государственной границы съ Азіатскою Турціей, произошли измѣненія въ границахъ Эчмиадзинскаго уѣзда, по рѣкамъ Сѣверному Арпачаю и Казы-Коцарану. Такимъ образомъ исчисленія Швейцера не соотвѣтствуютъ настоящимъ предѣламъ Эриванской губерніи. По послѣднимъ вычисленіямъ г. Стебницкаго (Кавк. Кал. на 1867 г.), произведеннымъ также на основаніи десятиверстной карты Кавказа, пространство Эриванской губерніи опредѣляется въ 529,25 кв. миль, или же въ 25607,6 кв. версты. Это общее пространство губерніи распредѣляется на ея уѣзды въ слѣдующемъ нисходящемъ порядкѣ:

Эчмиадзинскій уѣздъ.....	135,43 кв. м. или	6652,7 кв. в.
Новобаязетскій.....	112,45 — — —	5440,7 — —
Нахичеванскій.....	102,97 — — —	4982,1 — —
Александропольскій.....	66,00 — — —	3193,2 — —
Ордубатскій.....	59,40 — — —	2874,3 — —
Эриванскій.....	53,00 — — —	2564,6 — —
529,25 — — —		25,607,6 — —

Это пространство губерніи, находясь приблизительно между 41° 13' и 38° 54' сѣв. широты и между 61 и 67° 30' вост. долготы, сопредѣльно на сѣверѣ съ губерніями Кутаис-

\*) Матеріалами для этой статьи послужили: 1) отчеты по губерніи за 1862, 63, 64 и 65 годы, 2) статистическія таблицы, составленныя Эриванскимъ Статистическимъ Комитетомъ для Центральнаго Статистическаго Комитета, состоящаго при Министерствѣ Внутреннихъ Дѣлъ, за тѣ же годы, и 3) статьи, составленныя членомъ-редакторомъ Эриванскаго Статистическаго Комитета: а) «О пространствѣ губерніи», б) «Общіе выводы изъ статистическихъ таблицъ по Эриванской губерніи за 1863 г.» и в) «Описаніе населенныхъ мѣстностей Эриванской губерніи (I. Города. II. Эриванскій уѣздъ)». Прочія пособія для настоящей статьи будутъ указаны ниже.

скою (Ахалцихскимъ уѣздомъ) и Тифлисскою (уѣздами Тифлискимъ и Елисаветопольскимъ), на востокъ съ Бакинскою губерніею (Шушинскимъ уѣздомъ), на югъ съ Персіею (Карадагскимъ, Марандскимъ и Макинскимъ ханствами), на западъ съ Турціею (съ Баязетскимъ и Карескимъ пашалыками). Протяженія границъ считается: внутреннихъ 515<sup>1</sup>/<sub>2</sub> верстѣ, внѣшнихъ 569 верстѣ, всего же 1084<sup>1</sup>/<sub>2</sub> версты. Съ сѣвера на югъ губернія простирается приблизительно на 210 верстѣ, съ запада на востокъ—на 265 верстѣ.

Въ Эриванской губерніи еще не произведено генеральнаго межеванія; количество десятинъ земли полагается приблизительно, а именно 2,670,364 десятины, и въ томъ числѣ подъ лѣсами 150 тыс. десятинъ. По вычислениямъ П. К. Услара, въ губерніи состояло:

Подъ озерами.....	1,200	кв. верстѣ.
— лѣсами.....	1,000	— — —
— городами и селеніями.....	1,000	— — —
— рѣками, каналами и водопроводами....	500	— — —
— дорогами и кладбищами.....	450	— — —
— солончаками.....	200	— — —
— мѣстами каменистыми и безводными..	3,000	— — —
Всего.... 7,850 — — —		

Слѣдовательно, болѣе <sup>1</sup>/<sub>2</sub> пространства губерніи не можетъ быть обрабатываемо. Но эти вычисления, вслѣдствіе позднѣйшихъ территоріальныхъ измѣненій губерніи, нуждаются въ значительной повѣркѣ. Вообще полагаютъ, что изъ всего количества десятинъ, занимаемыхъ губерніею, только до 4<sup>1</sup>/<sub>2</sub> милліона годятся для хозяйства. Подъ озеро Гочкай или Севанга (Новобаязетскаго уѣзда) отходить 24,88 кв. м. или 1204,2 кв. версты (по вычисленію г. Стебницкаго); болота находятся по преимуществу близъ устьевъ рѣкъ Карасу, большаго Арпачая и Хойечая, а солонцоватая почва залегаетъ между Араратомъ и Араксомъ, также въ нѣкоторыхъ мѣстахъ магаловъ Даралагезскаго и Нахичеванскаго; известковыя и глинистыя мѣста встрѣчаются по большей части на самыхъ низкихъ отлогостяхъ горъ. Что же до почвы черноземной, то она преимущественно залегаетъ между озеромъ Гокчай и Эриванью, по берегу р. Занги, отчасти и въ Нахичеванскомъ магалѣ \*). Лѣса произрастаютъ въ юго-западной и сѣверо-восточной частяхъ губерніи, и мѣстами по р. Абарани и южному берегу Гочкай. По управленію эти лѣса составляютъ два лѣсеничества и одно подлѣсеничество \*\*). Лѣсной площади считается:

Въ Александропольскомъ лѣсениществѣ.....	63,346	дес.	1,378	саж.
— Ордубатскомъ.....	45,789	—	1,322	—
— Дарачичагскомъ подлѣсениществѣ.....	23,647	—	416	—
— Даралагезскомъ участкѣ (примѣрно).....	9,000	—	»	—
Всего... 143,783 — 716 —				

\*) Статистическое описаніе Закавказскаго края. Евецкаго. Спб. 1835 г.

\*\*) Въ 1865 г. открыто еще одно лѣсеничество — Эриванское, для лѣсныхъ участковъ Эриванскаго, Эчмиадзинскаго и Нахичеванскаго уѣздовъ.

На этой площади собственно лѣсныхъ участковъ состоятъ:

Въ 4-хъ дачахъ Александропольскаго лѣсничества...	20,091 дес.	196 саж.
— — — Ордубатскаго — — — — —	31,695 —	1,323 —
— Дарачичагскомъ подлѣсничествѣ.....	5,781 —	19 —
— Даралагезскомъ участкѣ.....	900 —	» —
Всего....	58,527 —	1,538 —

Такимъ образомъ одна десятина лѣсной площади приходится среднимъ числомъ на каждыя 18 десятинъ земли, собственно же лѣса всего только 1 десятина на каждыя 44. Такое отношеніе лѣснаго пространства къ остальной поверхности губерніи могло бы считаться довольно выгоднымъ, если-бы существовало равномерное распредѣленіе лѣсныхъ угодій между безлѣсными; но въ Эриванской губерніи лѣсные участки (въ особенности Мигринскій Ордубатскаго лѣсничества и Даралагезскій) слишкомъ удалены отъ центровъ населенія, да къ тому же край не имѣетъ удобныхъ лѣсовозныхъ дорогъ: это служитъ причиною значительной дороговизны дровъ и лѣсныхъ матеріаловъ во многихъ пунктахъ Эриванской губерніи.

*Народонаселеніе.* По статистическимъ таблицамъ за 1865 г., жителей въ Эриванской губерніи числилось:

237,868 душъ муж. пол.
199,851 — женск —

Всего... 437,719 душъ \*).

При пространствѣ губерніи въ 529,25 кв. миль или же въ 25,607,6 квадр. верстъ плотность населенія для всей губерніи получается: на 1 кв. в. 17 человекъ, а на одну квадратную милю 827.

По городамъ и уѣздамъ народонаселеніе распредѣляется такъ:

Въ г. Эривани.....	8,249 м. п.	5,821 ж. п.,	а всего 14,070 д.
— Александрополь....	8,920 —	7,894 — — —	16,814 —
— Нахичевани.....	3,253 —	2,713 — — —	5,966 —
— Ордубатъ.....	2,405 —	1,955 — — —	4,360 —
— Новобаязетъ.....	2,313 —	2,205 — — —	4,518 —
Всего въ городахъ.	25,140 —	20,588 — — —	45,728 — *)
Въ Эриванскомъ уѣздѣ...	42,427 м. п.	37,234 ж. п.,	а всего 79,661 д.
— Александропольскомъ.	33,315 —	30,810 — — —	64,125 —
— Нахичеванскомъ.....	25,424 —	21,320 — — —	46,744 —
— Ордубатскомъ.....	16,051 —	12,579 — — —	28,630 —
— Новобаязетскомъ....	41,560 —	29,355 — — —	70,915 —
— Эчмиадзинскомъ.....	53,951 —	47,965 — — —	101,916 —
Всего въ уѣздахъ..	212,728 —	179,263 — — —	391,991 —

\*) По отчету эта цифра нѣсколько меньше, именно: 437,593 души обоего пола, въ томъ числѣ осѣдлаго народонаселенія 431,377 душъ обоего пола.

Слѣдовательно, плотность населенія для каждаго уѣзда порознь выразится въ слѣдующихъ величинахъ:

Въ Эриванскомъ уѣздѣ.....	на 1 кв. вер.	36,5;	на 1 кв. милю	1768,4
— Александропольскомъ.....	— — — —	25,3	— — — —	1226,4
— Нахичеванскомъ.....	— — — —	10,6	— — — —	511,9
— Ордубатскомъ.....	— — — —	11,5	— — — —	555,3
— Новобаязетскомъ.....	— — — —	13,9	— — — —	670,8
— Эчміадзинскомъ.....	— — — —	15,6	— — — —	752,5

Изъ вышеприведенныхъ цифровыхъ показаній слѣдуетъ, что:

1) Городское населеніе Эриванской губерніи составляетъ болѣе чѣмъ *десятую* часть общаго населенія губерніи, или точнѣе: при 89,6% сельскаго населенія, городского только 10,4%, т. е. на каждую тысячу жителей приходится въ ней 896 поселянъ и только 104 горожанина.

2) Города ея, по числительности населенія, идутъ въ слѣдующемъ нисходящемъ порядкѣ: 1) Александрополь (самый многолюдный), 2) Эривань, 3) Нахичевань, 4) Новобаязеть и 5) Ордубать (самый малолюдный); уѣзды же въ такомъ порядкѣ: 1) Эчміадзинскій (самый многолюдный), 2) Эриванскій, 3) Новобаязетскій, 4) Александропольскій, 5) Нахичеванскій и 6) Ордубатскій (самый малолюдный).

3) По плотности или густотѣ населенія уѣзды слѣдуютъ такъ: а) Эриванскій, б) Александропольскій, в) Эчміадзинскій, г) Новобаязетскій, д) Ордубатскій и е) Нахичеванскій.

*Распределение жителей по вѣроисповѣданіямъ.* Слѣдующая таблица заключаетъ въ себѣ показанія о числѣ жителей Эриванской губерніи по вѣроисповѣданіямъ:

Православныхъ.....	4,432 д. м. п.	1,319 д. ж. п.	а всего	5,751 д.
Раскольниковъ.....	1,741 — —	1,809 — —	— —	3,550 —
Армяно-григоріанъ.....	125,331 — —	110,656 — —	— —	235,987 —
Армяно-католиковъ.....	1,870 — —	1,716 — —	— —	3,586 —
Римско-католиковъ.....	423 — —	39 — —	— —	462 —
Магометанъ	{ Алиева.....	92,250 — —	73,552 — —	165,811 —
	{ Омарова ученія..	9,498 — —	8,684 — —	18,182 —
Идолопоклонниковъ.....	2,314 — —	2,076 — —	— —	4,390 —
		237,868 — —	199,851 — —	437,719 —

Или же, выражая эти показанія процентными отношеніями, получимъ:

Православныхъ.....	4,3%
Раскольниковъ.....	0,8%
Армяно-григоріанъ.....	53,9%
Армяно-католиковъ.....	0,8%
Римско-католиковъ.....	0,1%

\*) По отчету, городское населеніе Эриванской губерніи въ 1865 году составляло 45,602 душ. обоого пола.

Магометанъ.....	42,0%
Идолопоклонниковъ.....	1,1%

т. е. каждая тысяча общаго населенія губерніи заключаетъ въ себѣ: 539 армяно-григоріанъ, 420 магометанъ, и за тѣмъ всего только 13 православныхъ, 11 идолопоклонниковъ, 8 раскольниковъ, 8 армяно-католиковъ и 1 римско-католика. Такимъ образомъ населеніе Эриванской губерніи въ отношеніи религіи является смѣсью по преимуществу армяно-григоріанъ и магометанъ.

Эта же таблица даетъ возможность распредѣлить населеніе Эриванской губерніи по національностямъ.

Впрочемъ, для большей опредѣлительности въ распредѣленіи жителей Эриванской губерніи по національностямъ, необходимо обратиться къ статистическимъ свѣдѣніямъ за 1863 г., хотя и не вполне точнымъ. Подъ православными можно полагать русскихъ, грековъ (887 д. об. п.), грузинъ (45 д. об. п.) и армянъ селенія Шагріаръ, Эчміадзинскаго уѣзда, принявшихъ православіе въ числѣ 120 д. об. п.; къ русскимъ же принадлежатъ и раскольники (малаканы). Къ римско-католикамъ принадлежатъ поляки. Къ магометанамъ Алиевой секты относятся татары, къ магометанамъ Омаровой секты—курды; кромѣ того въ Эриванской губерніи есть цыганы (числомъ около 400 д. об. п.). Езиды отчасти кочуютъ (около 2,100 д. об. п.), отчасти живутъ осѣдло (2,114 д. об. п.). Такимъ образомъ русскихъ можно полагать въ Эриванской губерніи около 8,200 д. об. п. или же менѣе 2% общаго населенія. За тѣмъ господствующими по своей числительности въ губерніи являются армяне, около 240 тысячъ д. об. п. или же 54% общаго населенія. За армянами по числительности своей слѣдуютъ татары, около 170 тысячъ д. об. п., или же менѣе 39% общаго населенія. Наконецъ остаются курды и другіе кочевики, около 19 тысячъ д. об. п. или же болѣе 4% общаго населенія губерніи.

Такъ какъ населеніе Эриванской губерніи, съ точки зрѣнія національности, представляетъ главнымъ образомъ смѣсь армянъ и татаръ, то любопытно взглянуть на распредѣленіе этихъ двухъ національностей по городамъ и уѣздамъ всей губерніи. Слѣдующая таблица показываетъ это:

Въ г. Эривани.....	5,770 армянъ и	6,900 татаръ.
— Александрополь.....	14,733 — —	461 — —
— Нахичевани.....	1,598 — —	4,145 — —
— Ордубатъ.....	351 — —	3,898 — —
— Новобаязетъ.....	4,473 — —	10 — —
Всего въ городахъ.....	26,915 — —	15,414 — —

Такимъ образомъ въ городахъ вообще—армянское населеніе преобладаетъ надъ татарскимъ; Новобаязетъ и Александрополь по преимуществу армянскіе города; Ордубатъ по преимуществу татарскій; Эриванъ же и Нахичеванъ—смѣшаннаго населенія, съ преобладаніемъ однако татарскаго элемента.

Въ Эриванскомъ уѣздѣ.....	26,709 армянъ и	46,617 татаръ.
— Александропольскомъ.....	58,708 — —	1,863 — —
— Нахичеванскомъ.....	20,290 — —	24,994 — —
— Ордубатскомъ.....	10,971 — —	15,572 — —
— Новобаязетскомъ.....	46,143 — —	22,256 — —
— Эчміадзинскомъ.....	49,945 — —	39,021 — —

Всего въ уѣздахъ.... 212,766 — — 150,724 — —

Слѣдовательно, при общемъ въ губерніи преобладаніи армянскаго населенія, по уѣздамъ оно является господствующимъ преимущественно въ Александропольскомъ, Новобаязетскомъ и Эчміадзинскомъ уѣздахъ; татарскій же элементъ преобладаетъ въ уѣздахъ Эриванскомъ, Нахичеванскомъ и Ордубатскомъ.

О мѣстожительствѣ прочихъ національностей Эриванской губерніи, незначительныхъ по своей численности, можно замѣтить слѣдующее: а) *Русскіе*, раскольники, поселены въ уѣздахъ Новобаязетскомъ (2,214 д.), Александропольскомъ (1,132 д.) и отчасти проживаютъ въ городахъ (204 д.); б) *Курды* кочуютъ въ уѣздахъ Эриванскомъ (5,370 д.), Эчміадзинскомъ (10,100 д.), Ордубатскомъ (1,953 д.) и Нахичеванскомъ (757 д.); в) *Курды-езиды*—преимущественно въ Эчміадзинскомъ уѣздѣ (2,560 д.), Александропольскомъ (1,690 д.) и отчасти Новобаязетскомъ (140 д.); г) *Греки* (около 900 ч.) живутъ въ Александропольскомъ уѣздѣ.

*Распределение жителей по сословіямъ.* Общественный составъ населенія Эриванской губерніи выражается въ слѣдующихъ показаніяхъ «статистическихъ таблицъ»:

1. Дворянства.....	2,252 д. м. ц.	2,008 ж. п.,	а всего	4,260
2. Духовенства.....	2,678 — —	2,161 — — — —		4,839
3. Городскихъ сословій.	22,461 — —	19,621 — — — —		42,082
4. Сельскихъ.....	196,034 — —	166,850 — — — —		362,884
5. Военныхъ.....	3,865 — —	410 — — — —		4,275
6. Иностранцевъ.....	10,572 — —	8,805 — — — —		19,377
	237,862 — —	199,855 — — — —		437,717

Въ отношеніи къ общему населенію губерніи каждое изъ этихъ сословій порознь представляетъ слѣдующіе проценты:

Дворянство.....	0,97%
Духовенство.....	1,11%
Городскія сословія.	9,61%
Сельскія.....	82,91%
Военныя.....	0,98%
Иностранцы.....	4,42%

100

т. е. на каждыя десять тысячъ общаго населенія губерніи приходится: 97 дворянъ, 98 воен-

ныхъ, 111 духовныхъ, 442 инородца, 961 горожанинъ и 8,291 поселянинъ. Теперь разсмотримъ каждое изъ этихъ сословій порознь.

1) *Дворянство*. Это сословіе, не составляющее въ Эриванской губерніи и одного процента общаго населенія, раздѣляется на слѣдующія категоріи:

а. <i>Дворянъ потомственныхъ</i> .....	77 м. п.	53 ж. п.	а всего	130 д.
б. <i>Дворянъ личныхъ</i> .....	332 —	282 —	— —	614 —
в. <i>Хановъ</i> .....	66 —	57 —	— —	123 —
г. <i>Бековъ</i> .....	1,587 —	1,477 —	— —	3,064 —
д. <i>Меликовъ</i> .....	147 —	101 —	— —	248 —
е. <i>Агаларовъ</i> .....	21 —	19 —	— —	40 —
ж. <i>Куртинъ, имѣющ. воен. чины</i> .	22 —	19 —	— —	41 —
	2,252 —	2,008 —	— —	4,260 —

Собственно дворянскаго сословія въ Эриванской губерніи нѣтъ; но въ уровень съ дворянами считаются перечисленные нами высшіе туземные классы, освобожденные отъ платежа личной подати въ казну и притязанія которыхъ на принадлежность къ высшему привилегированному сословію подлежатъ еще разсмотрѣнію особой Коммисіи, назначенной въ 1864 г. Многіе изъ такъ называемыхъ бековъ, меликовъ, хановъ, не имѣя родовыхъ правъ, называютъ себя таковыми потому только, что, располагая средствами, приобрѣли земли и вмѣстѣ съ тѣмъ пользуются доходами съ казенныхъ крестьянъ, которые поселены на этихъ земляхъ. Къ числу такихъ претендентовъ на дворянское достоинство принадлежатъ также муллы и сеиды, потому только, что часть ихъ освобождена отъ платежа личной подати въ казну. Впрочемъ, многими изъ туземцевъ приобретено личное дворянство на службѣ при русскомъ правительствѣ.

Землевладѣльцами въ Эриванской губерніи считаются: 1) *мюлькодары*, или имѣющіе право мюлька, т. е. получающіе съ принадлежащей имъ земли извѣстную часть произведеній; 2) *тіулисты потомственные*, которымъ предоставлена потомственно часть дохода съ земли, собственно въ пользу казны причитавшаяся; 3) *тіулисты пожизненные*, которымъ доходъ этотъ предоставленъ по смерти; 4) *агалары*, управляющіе, на одинаковыхъ правахъ съ агаларами бывшихъ татарскихъ дистанцій Грузіи, деревнями въ Новобаязетскомъ уѣздѣ \*). Количество земли, принадлежащей частнымъ владѣльцамъ, еще не опредѣлено межеваніемъ; приблизительно полагаютъ, что въ Эриванской губерніи казенныхъ земель вдвое больше, чѣмъ частныхъ, и такое предположеніе основывается на облагательной табели 1859 г., по которой оказывается, что на владѣльческихъ земляхъ губерніи поселено 14,934 семейства, а на казенныхъ—до 32 тысячъ семействъ. Наибольшее количество владѣльческихъ земель состоитъ въ Нахичеванскомъ уѣздѣ; казенныя земли преобладаютъ надъ владѣльческими въ уѣздахъ Эриванскомъ, Эчміадзинскомъ, Новобаязетскомъ и Ордубатскомъ; наконецъ въ Александропольскомъ уѣздѣ нѣтъ вовсе земель, которыя бы находились въ частномъ владѣніи.

\*) «Записка о поземельныхъ отношеніяхъ въ разныхъ частяхъ Закавказскаго края». См. ниже, въ § о сельскихъ сословіяхъ.



Что касается до отношенія мѣстнаго привилегированнаго класса Эриванской губерніи къ прочимъ сословіямъ, то нельзя не замѣтить, что у мусульманъ его больше, чѣмъ у армянъ. Всѣхъ хановъ, султановъ, агаларовъ, бековъ и вообще татарскаго привилегированнаго класса считается около  $3\frac{1}{2}$  тыс., тогда какъ между армянами число лицъ, пользующихся правами личнаго и потомственнаго дворянства, не много болѣе 600 душъ, считая въ томъ числѣ и состоящихъ на службѣ.

По свѣдѣніямъ за 1864 и 1865 г., привилегированный или же дворянскій классъ Эриванской губерніи распредѣлялся по вѣроисповѣданіямъ въ слѣдующихъ числахъ:

<i>Православнаго исповѣданія потомственныхъ дворянъ въ..</i>	1864 г.	146 л.	въ 1865 г.	404
личныхъ дворянъ.....	—	163	—	177
		<hr/>		<hr/>
		279		278

И всѣ они состоятъ на службѣ.

<i>Армяно-григоріанъ:</i> потомственныхъ дворянъ.....	—	39	—	—	29
личныхъ дворянъ.....	—	336	—	—	412
меликовъ.....	—	251	—	—	248
имѣющихъ военные чины и бековъ.	—	7	—	—	5
		<hr/>			<hr/>
		633			694

<i>Армяно-католиковъ:</i> потомственныхъ дворянъ.....	—	12	—	—	} 49
личныхъ дворянъ..	—	9	—	—	
		<hr/>			<hr/>
		21			

<i>Магометанъ Алиева ученія:</i> Хановъ.....	—	144	—	—	123
Бековъ.....	—	3,136	—	—	3,064
Агаларовъ.....	—	79	—	—	40
		<hr/>			<hr/>
		3,359	—	—	3,227

<i>Магометанъ Омарова ученія:</i> имѣющихъ военные чины	—	116	—	—	36
---	---	-----	---	---	----

Что же касается до мѣстожительства дворянъ Эриванской губерніи, то въ городахъ числится ихъ 1,222 ч., а въ уѣздахъ 3,038.

2) *Духовенство.* Духовенство Эриванской губерніи, составляющее всего 1,11% общаго населенія, распредѣляется по вѣроисповѣданіямъ слѣдующимъ образомъ:

Православнаго.....	29 душъ м. п.	32 жен.,	а всего	61 д.
Армяно-григоріанскаго.....	1972	—	—	1512
Римско-католическаго.....	32	—	—	39
Магометанскаго.....	645	—	—	578
	<hr/>			<hr/>
	2678	—	—	2161
				<hr/>
				4839

Слѣдовательно, на 5731 д. православнаго населенія губерніи приходится 61 духовное лицо, или же 1 л. духовнаго званія на 94,2 мірянина; у армяно-григоріанъ на 235,987 д. населенія 3484 духовныхъ, или же 1 л. духовнаго званія на 67,4 мірянина; у армяно и римско-католиковъ на 4014 д. населенія 71 духовный, или же 1 духовное лицо на 56,5

мірянъ; у магометанъ на 183,993 д. населенія 1223 духовныхъ, или же 1 л. дух. званія на 150,4 мірянъ.

Въ цифрѣ армяно-григоріанскаго духовенства показаны и монашествующіе; ихъ всѣхъ 37, изъ которыхъ 22 монаха и 15 монахинь. Слѣдовательно, у армяно-григоріанъ 1 монахъ приходится на 5696 д. мужск. населенія и 1 монахиня на 7377 д. женск. населенія. Между тѣмъ въ Эриванской губерніи числится 29 монастырей. Статистическія таблицы не объясняютъ, какого рода эти монастыри и почему именно на 29 монастырей всего лишь насчитывается 37 монашествующихъ?

Молитвенныхъ зданій въ губерніи считается 861, т. е. по одному на каждыя 508 д. населенія. Въ частности, у православныхъ 14 молитвенныхъ зданій, или 1 на 523 д.; у армяно-григоріанъ 579 церквей, т. е. 1 на 407 д. населенія; у армяно-католиковъ 10 церквей, т. е. 1 на 400 д.; у магометанъ 183 мечети и 70 молитвенныхъ домовъ, или же 1 молитвенное мѣсто на 747 жителей; раскольничьихъ молельнъ 8, или же 1 на 444 человека.

3) *Городскія сословія.* Осѣдлое городское населеніе Эриванской губерніи, составляя 9,61% общаго населенія, заключаетъ въ себѣ:

Личныхъ почетныхъ гражданъ . . . . .	8 душъ м. п.	11 ж.,	всего	19 д.
Податнаго сословія . . . . .	22,453	— —	19,610	— — 42,063 —
	22,461	— —	19,621	— — 42,082 —

Показанные здѣсь 19 личныхъ почетныхъ гражданъ проживаютъ въ у. Ордубатскомъ, такъ что все остальное осѣдлое городское населеніе Эриванской губерніи принадлежитъ къ податному сословію. Большая часть изъ горожанъ, какъ въ образѣ жизни, такъ и въ занятіяхъ—тѣже сельскіе обыватели, хлѣбопашцы или же садоводы. Таковы преимущественно городскіе жители Новобаязета, предмѣстій Александрополя, Нахичевани и Ордубата, а также и г. Эривани, въ которой все населеніе Чолмакчинскаго квартала (около 700 сем.) занимается хлѣбопашествомъ, а жители Тапабашинскаго квартала исключительно садоводы и огородники. Торговлей же и промышленностію занимаются весьма немногіе зажиточное горожане. Что же до ремесленной и мелко-промышленной дѣятельности въ городахъ, то по свѣдѣніямъ за 1865 годъ всѣхъ городскихъ ремесленниковъ и мелко-промышленниковъ показано въ губерніи:

Мастеровъ . . . . .	3,662 чел.
Рабочихъ . . . . .	2,117 —
Учениковъ . . . . .	2,225 —
Всего . . . . .	8,004 —

или же до 18% всего городского населенія. По количеству ремесленниковъ, города слѣдуютъ въ такомъ нисходящемъ порядкѣ:

Эривань . . . . .	1697 мас.	595 раб.	946 учен.,	а всего 3238
Александрополь . . . . .	1015 —	945 —	735 —	— 2695

Нахичевань . . . . .	407	мас.	159	раб.	375	учен., а всего	940
Ордубатъ . . . . .	344	—	263	—	133	—	740
Новобаязетъ . . . . .	199	—	156	—	36	—	391
	3662	—	2117	—	2225	—	8004

Количество взятыхъ въ городахъ торговыхъ свидѣтельствъ крестьянами-торговцами въ 1865 г. было:

По 1-му разряду . . . . .	6
— 2-му разряду . . . . .	10
— 3-му разряду . . . . .	289
Всего . . . . .	305

По городамъ это количество распредѣляется такъ:

Въ Эривани . . . . .	105
— Александрополь . . . . .	116
— Нахичевани . . . . .	60
— Ордубатъ . . . . .	12
— Новобаязетъ . . . . .	12
	305

Торговья свидѣтельства выдавались на слѣдующіе предметы торговли, кромѣ красныхъ и галантерейныхъ: 1) хлопчатую бумагу (по Эривани и Нахичевани), фруктовую производительность (по Эривани и Ордубату), рогатый скотъ, кожи, мыло, водку (по Александрополу), шелку (по Ордубату), соль (по Нахичевани), предметы скотоводства, хлѣбопашества и огородничества (по Новобаязету).

Заводовъ и фабрикъ въ городахъ Эриванской губерніи за тотъ же годъ считалось 126, а именно:

Въ Эривани . . . . .	60
— Александрополь . . . . .	41
— Нахичевани . . . . .	5
— Ордубатъ . . . . .	18
— Новобаязетъ . . . . .	2

126

Наибольшее число заводовъ обрабатываютъ животныя продукты (74); наименьшее число—обдѣлываютъ растительныя продукты (21), и среднее мѣсто занимаютъ заводы, обдѣлывающіе предметы ископаемые (32). Къ первому разряду относятся заводы кожевенные (40), свѣчные (14), мыловаренные (10), салотопенные (6) и красильные (4); ко второму разряду—заводы винокуренные (13) и маслособойные (8); къ третьему разряду—гончарные (11), кирпичные (11) и известковые (9). Число мастеровыхъ на этихъ заводахъ, равно какъ и сумма, на которую вырабатывается товаровъ—не опредѣлены по «статистическимъ таблицамъ», дающимъ такія показанія относительно всей губерніи, а не каждаго города порознь.

Всѣхъ лавокъ въ городахъ считается 3125. Такая большая цифра, по сравненію съ незначительнымъ населеніемъ городовъ, уже указываетъ на весьма ограниченныя размѣры торговли каждой лавки. Приведемъ здѣсь слѣдующую сравнительную таблицу.

Г. Эривань имѣетъ жителей: 14,070; на нихъ приход. 1,546 лав.: 1 на 9 жит.
— Александр. — — 16,814; — — — 521 — 1 — 32 —
— Нахичевань — — 5,966; — — — 470 — 1 — 12 —
— Ордубатъ — — 4,360; — — — 305 — 1 — 14 —
— Новобаязетъ — — 4,518; — — — 283 — 1 — 17 —

Жители городовъ обязаны слѣдующими взносами въ пользу городскихъ доходовъ:

а) съ недвижимыхъ обывательскихъ имуществъ . . . . .	21,783 руб.	8 $\frac{1}{2}$ коп.
б) съ городскихъ вѣсовъ . . . . .	11,538	— 10 —
в) съ убоя скота . . . . .	3,002	— „ —
г) съ мѣстныхъ торговцевъ, мастеровыхъ и ремесленниковъ, а также съ заѣзжихъ купцовъ . . . . .	4,741	— „ —
д) съ городскихъ земель, состоящихъ на откупѣ . . . . .	990	— „ —
е) съ раздачи незаселенныхъ земель подъ постройки, заводы и промыслы . . . . .	1,210	— 1 —
ж) акцизнаго сбора съ капиталовъ . . . . .	1,238	— 38 —
з) съ актовъ и аукціонныхъ продажъ . . . . .	214	— „ —
и) съ разныхъ мелочныхъ статей . . . . .	372	— „ —
	<hr/>	
	45,088	— 57 $\frac{1}{2}$ —

Слѣдовательно, на каждого городского жителя приходилось налога въ пользу города среднимъ числомъ около 1 рубля.

Первая статья городскихъ доходовъ „съ недвижимыхъ обывательскихъ имуществъ“ опредѣляется въ слѣдующемъ количествѣ процентовъ съ чистаго дохода:

По Эривани . . . . .	16%
— Александрополю . . . . .	12%
— Нахичевани . . . . .	13%
— Ордубату . . . . .	14%
— Новобаязету . . . . .	20%

Обывательскихъ домовъ въ городахъ Эриванской губерніи въ 1863 году считалось 8925—всѣ каменные; изъ нихъ:

Въ Эривани . . . . .	2919
— Александрополь . . . . .	2886
— Нахичевани . . . . .	1605
— Ордубатъ . . . . .	883
— Новобаязетъ . . . . .	632

---

8925 домовъ.

Если къ этому числу прибавимъ дома казенные (111), церковные (15), и общественные (3), то получимъ цифру 9,054, выражающую собою все количество домовъ, въ которыхъ располагается городское населеніе. Среднимъ числомъ на каждый домъ приходится по 5 жильцовъ.

4. *Сельскія сословія.* Всѣ сельскіе обыватели Эриванской губерніи, составляя 82,91% общаго населенія, принадлежатъ къ сословію государственныхъ крестьянъ. Но одни изъ нихъ живутъ на казенныхъ земляхъ и платятъ денежныя подати, которыя замѣнили собою съ 1845 года всѣ установленныя при персидскомъ и турецкомъ правительствахъ натуральныя подати; другіе живутъ на земляхъ частныхъ владѣльцевъ и вносятъ имъ за право пользованія землею часть изъ общаго урожая всѣхъ земныхъ произведеній. Количество тѣхъ и другихъ не опредѣлено „статистическими таблицами“ въ числѣ душъ, а полагается въ числѣ семействъ, и то весьма не точно, такъ что первыхъ можно считать въ количествѣ  $\frac{2}{3}$ , а вторыхъ  $\frac{1}{3}$  всего сельскаго населенія. Въ общей массѣ все сельское населеніе распределяется по уѣздамъ въ слѣдующихъ количествахъ:

Въ Эриванскомъ уѣздѣ .	38,842 души м. п.	34,203 женщ.,	а всего	73,045
— Александропольск. у.	31,542 — —	29,577 — —	— —	61,119
— Нахичеванскомъ уѣз.	24,125 — —	20,470 — —	— —	44,595
— Ордубатскомъ уѣздѣ	15,058 — —	11,831 — —	— —	26,889
— Новобаязетск. уѣз..	41,186 — —	29,077 — —	— —	70,263
— Эчмиадзинскомъ уѣз.	45,281 — —	41,692 — —	— —	86,973
Всего.....				496,034 — — 466,850 — — 362,884 д. об. п.

Въ этой общей массѣ сельскаго населенія можно обозначить еще слѣдующіи группы:

- а) Государственныхъ крестьянъ, приписныхъ къ солянымъ промысламъ и освобожденных отъ податей, всего..... 2,400 душъ об. п.
- б) раскольниковъ..... 3,550 — —
- в) езидовъ осѣдлыхъ—около..... 2,000 — —

Все остальное количество поселянъ состоитъ изъ армянъ и татаръ, съ преобладаніемъ числа первыхъ подъ послѣдними.

Повинности поселянъ за пользованіе владѣльческою землею отбываются натурою и деньгами. Повинности натуральныя заключаются: 1) въ выдѣлѣ части урожая и 2) въ работахъ. Въ пользу владѣльца земли выдѣляется мюлькъ, т. е.  $\frac{1}{30}$  урожая всѣхъ земныхъ произведеній. Если же владѣлецъ земли дастъ отъ себя поселянину, по взаимному согласію, скоть, земледѣльческія орудія и сѣмена на посѣвъ, то высшая мѣра выдѣла въ пользу владѣльца никакъ не должна превышать  $\frac{1}{3}$  урожая. Кромѣ того поселянинъ обязанъ доставить этотъ мюлькъ на мѣсто жительства землевладѣльца или же на мѣсто складки принадлежащихъ ему произведеній; отъ такой обязанности поселянинъ освобождается только въ такомъ случаѣ, если доставка произведеній должна перевозиться далѣе чѣмъ за 10 верстъ отъ его хозяйства. Повинность, выражающаяся въ *работахъ*, заключается въ томъ, что поселяне, живущіе на земляхъ мюлькодаровъ и прочихъ землевладѣльцевъ, обязаны выста-

влять работников и производить эврезъ въ пользу владѣльцевъ (на основаніи статей 18—22 Высочайше утвержденнаго въ 28 день декабря 1847 года Положенія объ отношеніяхъ агаларовъ и поселянъ, на ихъ землѣ живущихъ), въ количествѣ 8 дней, въ помощь землевладѣльцу, а именно: на распашку его земель, на засѣвъ ихъ, на жатву, на уборку и молотьбу. Наконецъ *денежная* повинность поселянъ заключается въ платежѣ по 80 коп. въ пользу мюлькодара съ садовъ, огородовъ и бостановъ, за каждое пространство земли на 10 батмановъ, или на три пуда посева пшеницы. Но, вмѣсто денегъ, эта повинность можетъ быть отбываема, по взаимному согласію, продуктами или скотомъ.

Таковы повинности крестьянъ Эриванской губерніи въ отношеніи землевладѣльцевъ. Норма надѣла поселянъ землею отъ землевладѣльца—еще не опредѣлена и составляетъ предметъ современныхъ мѣропріятій. Обыкновенно у поселянъ остаются участки, состоящіе въ ихъ пользованіи, съ устраненіемъ всякаго произвольнаго распоряженія ими со стороны мюлькодаровъ. Остальною за надѣломъ поселянъ землею мюлькодары могутъ располагать по своему усмотрѣнію, въ установленныхъ предѣлахъ; въ случаѣ же естественнаго наращенія коренныхъ жителей, они обязаны выдѣлять изъ свободной земли на каждую прибывшую душу 15-ти лѣтняго возраста нормальную пропорцію, пользуясь доходомъ съ таковыхъ участковъ въ той же степени, какъ и съ угодій, предоставляемыхъ наличнымъ поселянамъ при первоначальномъ надѣлѣ, безъ всякаго произвольнаго увеличенія вознагражденій работами или произведеніями, подъ опасеніемъ отвѣтственности, хотя бы подобная сдѣлка прикрывалась и добровольнымъ согласіемъ поселянина \*).

Выше было сказано, что въ Эриванской губерніи къ землевладѣльцамъ принадлежатъ, кромѣ мюлькодаровъ, еще титулисты, которые подраздѣляются на потомственныхъ и пожизненныхъ. Имъ предоставлена часть дохода съ земли, причитавшаяся собственно въ пользу казны. Эту часть они не взимаютъ сами, а получаютъ ее отъ мѣстнаго казначейства, по мѣрѣ дѣйствительнаго состоянія опредѣленныхъ къ тому казенныхъ источниковъ. „Право пожизненнаго титула прекращается смертію того, кто онымъ въ настоящее время пользуется, и часть доходовъ, это право составляющихъ, обращается въ казну“ (\*\*).

Приведши здѣсь эти основанія поземельныхъ отношеній, существующихъ въ Эриванской губерніи между землевладѣльцами и поселянами, мы не въ состояніи подкрѣпить эти отношенія статистическими данными: въ таблицахъ мѣстнаго статистическаго комитета есть числовыя показанія о дворянствѣ Эриванской губерніи, о ханахъ, бекахъ, меликахъ, агаларахъ, но нѣтъ никакихъ числовыхъ указаній на ихъ поземельное значеніе, съ подраздѣленіемъ ихъ по праву землевладѣнія. Нѣтъ также въ таблицахъ числовыхъ свѣдѣній о количествѣ крестьянъ, живущихъ въ губерніи какъ на казенныхъ, такъ и на частныхъ земляхъ. Общая валовая цифра всѣхъ государственныхъ крестьянъ губерніи (362,884 д. об. п.) не даетъ нисколько матеріала для разработки затронутаго здѣсь поземельнаго вопроса.

\*) „Записка о поземельныхъ отношеніяхъ землевладѣльцевъ и поселянъ, на ихъ землѣ живущихъ, въ разныхъ частяхъ Закавказскаго края“, составлена канцелярією Закавказскаго центрального по крестьянскому дѣлу комитета.

\*\*) Тамъ же, стр. 11.

— Что касается до количества всѣхъ податныхъ Эриванской губерніи, то (по свѣдѣніямъ за 1864 и 1865 гг.) вотъ какія группы отбываютъ подати и повинности, подъ общимъ именемъ „государственныхъ крестьянъ, живущихъ осѣдло на казенныхъ и владѣльческихъ земляхъ, и городскихъ обывателей“:

	За 1864 г.	За 1865 г.
Православнаго вѣроисповѣданія.....	1,983 души об. п.	2,012 души об. п.
Армяно-григоріанскаго.....	228,206 — —	228,300 — —
Армяно-католическаго.....	3,257 — —	3,497 — —
Магометанъ: Аліева ученія.....	157,732 — —	156,416 — —
Омарова — .....	3,593 — —	3,628 — —
Раскольниковъ.....	3,469 — —	3,550 — —
Идолопоклонниковъ езидовъ осѣдлыхъ.	1,980 — —	2,100 — —
Всего.....	399,220 — —	399,503 — —

По свѣдѣніямъ за 1865 годъ, податнаго оклада съ жителей Эриванской губерніи слѣдовало къ поступленію:

Собственно оклада.....	165,378 руб. 82 коп.
Недоимокъ.....	20,254 — 81 <sup>1</sup> / <sub>4</sub> —
	185,633 — 63 <sup>1</sup> / <sub>4</sub> —
Общаго земскаго сбора.....	102,467 руб. 80 <sup>1</sup> / <sub>4</sub> коп.
Частнаго земскаго сбора.....	59,631 — 28 <sup>1</sup> / <sub>4</sub> —
Всего....	347,732 — 71 <sup>5</sup> / <sub>4</sub> —

5. *Военная сословія.* Къ военнымъ, проживающимъ въ Эриванской губерніи, принадлежатъ:

Регулярныхъ и иррегулярныхъ войскъ.....	3,806 чел.
Отставныхъ нижнихъ чиновъ.....	59 —
Всего.....	3,865 —

При нихъ женскаго пола числится..... 410 —

Войска расположены отчасти по всѣмъ городамъ (1,360 ч.), но больше въ уѣздахъ (2,446 ч.).

Въ городахъ находились въ 1865 году:

Въ Эривани.....	1,147 ч.
— Александрополь.....	(?) —
— Нахичевани.....	126 —
— Ордубатъ.....	47 —
— Новобаязетъ.....	40 —

1,360 ч.

Въ уѣздахъ:

Въ Эриванскомъ.....	150 ч.
— Александропольскомъ.....	200 —
— Нахичеванскомъ.....	700 —
— Ордубатскомъ.....	104 —
— Новобаязетскомъ.....	— —
— Эчміадзинскомъ.....	1,292 —
	2,446 ч.

По свѣдѣніямъ за 1863 г. военныхъ находилось въ Эриванской губерніи 6,330 ч., а въ 1864 г. 5,902 ч. Женскій полъ, принадлежащій къ военнымъ сословіямъ, за эти три года показывался въ такихъ количествахъ:

за 1863 годъ —	550
— 1864 — —	747
— 1865 — —	410 ж.

т. е. составлялъ въ 1863 г. 8,6%, въ 1864 г. 12,6% и въ 1865 г. 10,6% всего количества мужчинъ-военныхъ.

6. *Иностранцы.* Къ этому отдѣлу „статистическія таблицы“ причисляютъ:

Кочующихъ куртинъ (курдовъ).	9022 м. п.	7768 ж. п.,	всего	16,790	
Осѣдлыхъ куртинъ.....	1246 —	964 —	—	2,210	
Иностранно-подданныхъ.....	304 —	73 —	—	377	
	Всего.....		10572 —	8805 —	19,377

Кочующіе куртины бродятъ по Эриванскому и Эчміадзинскому уѣздамъ, осѣдлые поселились въ уѣздахъ Александропольскомъ, Эчміадзинскомъ и отчасти въ Новобаязетскомъ. Иностранно-подданные проживаютъ въ г. Эривани. За прежніе годы въ „таблицахъ“, равно и въ „отчетахъ“, заключались еще свѣдѣнія о цыганахъ (около 400 чел.), кочующихъ въ Эриванскомъ и Эчміадзинскомъ уѣздахъ; нѣкоторые изъ нихъ, хотя и непрочно, приняли осѣдность.

*Движеніе народонаселенія.* Едва ли по этому важному вопросу возможно въ настоящее время сдѣлать какія нибудь положительныя заключенія. Статистическіе источники Эриванской губерніи стоятъ еще на такой низкой степени вѣроятія, что не представляютъ достаточныхъ основаній для строгихъ выводовъ. Статистическій комитетъ — какъ мы видѣли выше \*)—придаетъ серьезное значеніе числовымъ показаніямъ по губерніи только съ 1862 года; но есть причины простирающія сомнѣнія и дальше комитетскихъ. Особенно сомнительны показанія о движеніи народонаселенія между магометанами. Впрочемъ, мы приведемъ здѣсь всѣ существенныя данныя относительно этого важнаго вопроса.

Въ 1862 году въ Эриванской губерніи числилось 427,446 душъ об. п. Эта цифра образовалась: а) чрезъ исключеніе изъ общаго числа жителей 7,855 д., перечисленныхъ въ

\*) См. статью: Обзоръ дѣятельности статистическихъ комитетовъ.



Тифлисскую губернію, б) чрез прибавленіе къ общему числу жителей губерніи 5,208 военныхъ, которые пропущены были при исчисленіи народонаселенія въ 1861 году, в) чрез прибавленіе къ общему числу жителей избытка, произшедшаго отъ перевѣса родившихся надъ умершими, всего 4,664 д. и г) чрезъ исключеніе переселившихся въ другія губерніи 51 д. Такимъ образомъ народонаселеніе Эриванской губерніи въ 1861 г. должно бы было представлять цифру 430,686 д. об. п. Начнемъ же вычисленія именно съ этой цифры:

Въ 1861 году все народонаселеніе губерніи составляло	430,686	душъ	об. п.
— 1862 — — — — —	427,466	—	—
— 1863 — — — — —	436,170	—	—
— 1864 — — — — —	437,365	—	—
— 1865 — — — — —	437,719	—	—

Слѣдовательно, приращенія получалось ежегодно:

Къ 1862 году —	4,664 д.	или же	1,08%
— 1863 — —	8,704 —	—	2,03%
— 1864 — —	1,195 —	—	0,27%
— 1865 — —	354 —	—	0,08%

Такія колебанія въ цифрахъ приращенія не ведутъ ни къ какимъ заключеніямъ. Поэтому, послушаемъ объясненій г. члена-редактора Эриванскаго статистическаго комитета по поводу цифры приращенія къ 1863 г. По показаніямъ г. редактора приращеніе это составляло только 3,473 д., (а не 8,704), „или безъ малаго 1%“, (т. е. около 0,8%). „По отношенію къ общему числу народонаселенія губерніи—говоритъ онъ—одинъ родившійся приходится на каждыя 27 д. об. п., число же смертныхъ случаевъ по одному на 35 д. Въ городахъ рождаемость сильнѣе и даетъ 1 на 21, но при этомъ въ городахъ и больше смертности: одна смерть на каждыя 27 д. Указанные выводы о степени рождаемости и смертности довольно близки къ дѣйствительности, ибо соотвѣтствуютъ среднимъ выводамъ, сдѣланнымъ за нѣсколько десятилѣтій о рождаемости въ Имперіи вообще (Кольбъ, изд. 1862 года, ч. I, стр. 173); такъ и по таблицамъ Центральнаго статистическаго комитета за 1856 годъ значится, что средняя пропорція рождаемости въ Кавказскомъ Намѣстничествѣ составляетъ 1 родившійся на 26 жителей; смертности—1 на 36 жителей. Въ частности же находимъ, что у армянъ приходится 1 рожденіе на 25½ д.; смертность 1 на 30 д. Для мусульманскаго народонаселенія отношеніе это не можетъ быть установлено съ удовлетворительной точностью по недостатку точныхъ свѣдѣній, невѣрно составляемыхъ муллами и шаріатами. Тѣмъ не менѣе, по имѣющимся даннымъ, извѣстно положительно, что степень рождаемости у мусульманъ Эриванской губерніи значительно слабѣе, чѣмъ въ средѣ христіанскихъ вѣроисповѣданій, такъ что у мусульманъ обыкновенно одна рождаемость приходится на 30 — 35 д. Смертность, напротивъ, развита въ большей противу армянъ пропорціи. Меньшая степень рождаемости у мусульманъ происходитъ, во первыхъ, отъ слишкомъ ранняго замужества женщинъ, что, по большей части, ведетъ или къ безплодію или къ преждевременному безсилію, и во вторыхъ отъ легкой доступности къ расторженію браковъ

разводомъ. Значительная степень смертности мусульманъ проистекаетъ наиболѣе всего отъ исключительнаго употребленія въ пищу фруктовой производительности въ жаркое и нездоровое время, при совершенномъ равнодушіи въ тоже время къ пособіямъ рациональной медицины. Поэтому сильная смертность между мусульманскимъ населеніемъ въ теченіи лѣтнихъ мѣсяцевъ составляетъ какъ бы обычное явленіе, особенно въ городахъ. Вообще, въ городскомъ мусульманскомъ населеніи приращеніе собственно отъ перевѣса родившихся надъ умершими—или слишкомъ ничтожно, или вовсе не бываетъ, а въ иные годы число мусульманскаго населенія даже уменьшается“.

Мы дополнимъ эти слова мѣстнаго члена-редактора выводами изъ числовыхъ показаній статистическихъ таблицъ по Эриванской губерніи за два послѣдніе года. При этомъ главнымъ образомъ будемъ останавливаться на числовыхъ показаніяхъ, относящихся до народонаселенія губерніи армянскаго, о которомъ показанія заслуживаютъ болѣе довѣрія, чѣмъ показанія о мусульманахъ.

Въ 1863 г. род. въ губ. вообще:	7,407 мал.	+ 8,412 дѣв.,	а всего 15,819 д.
— 1864 — — — —	7,926 —	+ 7,320 —	15,246 —
— 1865 — — — —	8,568 —	+ 8,016 —	16,584 —
Стало быть, въ 1863 году нарождался 1 на 27			
— 1864 — — — —	1 —	28	
— 1865 — — — —	1 —	26	

Или же среднимъ числомъ ежегодно приходилось одно рожденіе на 27 человѣкъ. Въ тоже время умирало:

Въ 1863 году 6,527 м. п. + 5,819 ж. п.,	всего 12,346
— 1864 — 7,522 — + 6,483 —	14,005
— 1865 — 6,263 — + 5,790 —	12,053

т. е. одна смерть приходилась въ 1863 году на каждые 36 чел.	
— 1864 — — — —	31 —
— 1865 — — — —	36 —

Или же ежегодно умиралъ среднимъ числомъ 1 изъ 34.

Въ теченіе этихъ трехъ лѣтъ родилось мальчиковъ.....	23,901
дѣвочекъ.....	23,748

Слѣдовательно, перевѣсъ на сторонѣ мальчиковъ всего на 153. Въ это же	
трехлѣтіе умерло мужскаго пола.....	20,312
женскаго пола.....	18,092

т. е. перевѣсъ на сторонѣ мужскихъ смертей на 2,220. Поэтому, въ разсматриваемое нами трехлѣтіе народонаселеніе губерніи естественнымъ путемъ должно бы увеличиться на 3,589 мужчинъ и на 5,656 женщинъ, всего же на 9,245 человѣкъ.

Теперь повѣримъ показанія „статистическихъ таблицъ“. Въ 1862 г. въ Эриванской губерніи считалось народонаселенія 427,466 д. об. п.; прибавивъ къ нимъ естественнаго нарощенія за трехлѣтіе 9,245 чел., получимъ къ 1866 г. всего населенія губерніи 436,711

а не 437,719); изъ этого числа въ 1862 году мужчинъ было 235,780, а женщинъ 191,686; прибавивъ сюда полученное обоими полами приращение въ теченіе трехъ лѣтъ, получимъ для всей губерніи къ 1866 г. мужчинъ 239,369, а женщинъ 197,342 (а не 237,868 д. м. п. и 199,851 ж. п., какъ это показано въ таблицахъ за 1865 г.). Но цифра общаго населенія губерніи, понизившись такимъ образомъ на 1,000 человекъ, еще болѣе должна понизиться, если мы возьмемъ во вниманіе число войскъ, бывшихъ въ губерніи въ 1862 и въ 1865 гг. А именно: въ 1862 г. ихъ было 6,142, а въ 1865 г. 3,806 чел., т. е. на 2,336 меньше: исключивъ это количество изъ полученной нами цифры общаго населенія губерніи (436,711 д. об. п.), получимъ 434,375: такова бы должна быть цифра общаго населенія губерніи въ 1865 г., если бы вычисления и показанія статистическихъ таблицъ были точны. И если народонаселеніе губерніи въ 1862 г. равнялось 427,466 душъ об. пола, да къ нему въ трехлѣтіе приросло 9245 человекъ, то значитъ ежегодный процентъ естественнаго приращенія по Эриванской губерніи около 0,7%.

Но мы не считаемъ такой выводъ точно соответствующимъ дѣйствительности, а шли къ нему съ единственною цѣлю [показать, что а) статистическія комитетскія таблицы не даютъ основанія для точныхъ выводовъ по движенію народонаселенія, что б) по нимъ нельзя даже имѣть точнаго понятія о цифрѣ общаго населенія губерніи и в) что ихъ показанія относительно рождаемости и смертности, равно какъ и относительно распределенія жителей по полу, не только шатки, но едва ли и вѣроятны.

Поэтому, оставляя разсужденія о движеніи народонаселенія по губерніи вообще, остановимся на показаніяхъ таблицъ о движеніи только армянскаго населенія Эриванской губерніи, о которомъ—по видимому—статистическій комитетъ имѣетъ довольно близкія къ дѣйствительности свѣдѣнія.

Всѣхъ армянъ въ губерніи въ 1862 году считалось 229,303 д. об. п.

Въ 1863 году родилось 5,036 мальч. 4,319 дѣв., а всего 9,355

— 1864 — — — 4,454 — 4,208 — — 8,662

— 1865 — — — 4,399 — 3,839 — — 8,238

---

Въ три года.... 13,889 — 12,366 — — 26,255

Въ 1863 году умерло 3,705 мужч. 3,364 жен., а всего 7,069

— 1864 — — — 4,120 — 3,465 — — 7,585

— 1865 — — — 3,103 — 2,934 — — 6,037

---

Въ три года.... 10,928 — 9,763 — — 20,691

И такъ, естественнаго приращенія получилось 5564 или же среднимъ числомъ ежегодно 1855 человекъ, т. е. около 0,9%.

Что касается до смертности по возрастамъ, то вотъ таблица умершихъ за послѣдній трехлѣтній періодъ, съ распределеніемъ возраста умершихъ по пятилѣтіямъ:

	Въ 1863.	Въ 1864.	Въ 1865.	Всего.	Среднее.
Моложе года .....	1177	904	892	2973	991
Отъ 1 до 5 лѣтъ...	886	856	773	2515	838
— 5 — 10 — ...	592	553	479	1624	541
— 10 — 15 — ...	315	375	369	1059	353
— 15 — 20 — ...	270	300	237	807	269
— 20 — 25 — ...	287	267	214	768	256
— 25 — 30 — ...	330	364	205	899	299
— 30 — 35 — ...	264	286	292	842	281
— 35 — 40 — ...	252	386	282	920	307
— 40 — 45 — ...	259	390	295	944	315
— 45 — 50 — ...	329	454	379	1162	387
— 50 — 55 — ...	267	418	280	965	322
— 55 — 60 — ...	300	451	302	1053	351
— 60 — 65 — ...	289	407	287	983	327
— 65 — 70 — ...	239	257	205	701	234
— 70 — 75 — ...	218	209	183	610	203
— 75 — 80 — ...	—	243	170	413	137
— 80 — 85 — ...	219	179	94	492	164
— 85 — 90 — ...	—	167	51	218	72
— 90 — 95 — ...	354	72	31	457	152
— 95 — 100 — ...	175	34	17	226	75
— 100 — 105 — ...	45	13	—	58	19
	7069	7535	6037	20691	6896

Отсюда слѣдуетъ:

а) Смертность на 1-мъ году между армянскимъ населеніемъ Эриванской губерніи среднимъ числомъ составляетъ около одной седьмой общей смертности.

б) Изъ родившихся умираетъ, не достигши 5-ти лѣтняго возраста, около 21%.

в) Наименьшая смертность наступаетъ въ возрастѣ отъ 15—20 лѣтъ и продолжается въ такой же степени до 45 лѣтняго возраста, при чемъ открывается возможность достиженія глубокой старости. По замѣчанію комитетской записки, возрастъ стариковъ въ армянскомъ населеніи Эриванской губерніи достигаетъ весьма значительнаго числа лѣтъ. Такъ, въ 1863 г., въ губерніи насчитывалось до 890 стариковъ, имѣвшихъ отъ 85 до 100 и болѣе лѣтъ, т. е. болѣе чѣмъ по 2 на каждую тысячу общаго населенія; особенно же продолжительность старческаго возраста замѣчается между армянами Абаранскаго магала (горной части Эчмиадзинскаго уѣзда).

— Все эти выводы довольно благоприятны, особенно по сравненію съ смертностью по возрастамъ среди мусульманскаго населенія губерніи. По замѣчанію записки г. члена-редактора, „можно принять съ приблизительною достовѣрностью, что въ возрастѣ отъ 1 до 7

лѣтъ умираеть у мусульманъ болѣе половины изъ общаго числа, при чемъ избытокъ умирающихъ относится къ женскому полу; также весьма много умираеть женщинъ въ возрастѣ отъ 13 до 17 лѣтъ исключительно (?) отъ ранняго замужества, вообще же отъ изнурительныхъ трудовъ и слишкомъ легкой одежды“.

Въ томъ предположеніи, что по городамъ ведутся списки еще точнѣе, чѣмъ по селамъ, мы остановимся на показаніяхъ о рождаемости и смертности между армянскимъ городскимъ населеніемъ.

Въ городахъ рождалось:

Въ 1863 году	656	м.	+	565	д.,	а всего	1,221
— 1864 —	698	—	+	671	—	—	1,369
— 1865 —	752	—	+	736	—	—	1,488

Въ три года... 2,106 — + 1,972 — — 4,078

Такъ какъ городское армянское населеніе состояло въ 1863 году въ 27,425 д., то среднимъ числомъ одно рожденіе приходится слишкомъ на 20 челов., или же рождаемость составляетъ около 5%, всего населенія.

Въ то же время умирало:

Въ 1863 году	948	душъ об. п.	(481 м. + 467 ж.).
— 1864 —	1,028	—	(454 м. + 574 ж.).
— 1865 —	1,184	—	(581 м. + 603 ж.).

Въ три года умерло.. 3,160 ч.; изъ нихъ 1,516 м. и 1,644 ж.

Избытокъ родившихся передъ умершими составляетъ 918 человекъ, или же 3,3% въ трехлѣтіе, а въ одинъ годъ этотъ избытокъ среднимъ числомъ равнялся 306 чел. или же 1,1%. Умиралъ среднимъ числомъ 1 изъ 27. Мальчиковъ родилось больше, чѣмъ дѣвочекъ, и мужчинъ умерло меньше, чѣмъ женщинъ, такъ что въ городахъ за это трехлѣтіе увеличилось мужеское населеніе и уменьшилось женское.

Что до возраста умиравшихъ, то слѣдующая таблица распредѣляетъ ихъ по полу и въ то же время по возрасту:

	Въ 1863.	Въ 1864.	Въ 1865.	Всего	Среднее.
Моложе 1 года . . . .	83 м. + 77 ж.	130 м. + 152 ж.	113 м. + 101 ж.	656	105 м. 110 ж.
Отъ 1 до 5 л.	94 — + 83 —	55 — + 95 —	58 — + 73 —	458	69 — 84 —
— 5 — 10 —	53 — + 30 —	28 — + 30 —	33 — + 52 —	226	38 — 37 —
— 10 — 15 —	35 — + 30 —	26 — + 28 —	33 — + 44 —	196	31 — 34 —
— 15 — 20 —	20 — + 24 —	14 — + 13 —	27 — + 20 —	118	20 — 19 —
— 20 — 25 —	15 — + 14 —	5 — + 21 —	26 — + 16 —	97	15 — 17 —
— 25 — 30 —	22 — + 20 —	24 — + 20 —	21 — + 21 —	128	22 — 20 —
— 30 — 35 —	21 — + 20 —	17 — + 22 —	22 — + 29 —	131	20 — 23 —
— 35 — 40 —	17 — + 14 —	25 — + 19 —	23 — + 23 —	121	18 — 19 —
— 40 — 45 —	20 — + 19 —	16 — + 22 —	22 — + 34 —	133	19 — 25 —
— 45 — 50 —	15 — + 14 —	21 — + 19 —	46 — + 44 —	159	27 — 26 —
— 50 — 55 —	10 — + 17 —	17 — + 13 —	36 — + 28 —	121	22 — 19 —

				Въ 1863.	Въ 1864.	Въ 1865.	Всего	Среднее.
Отъ	55	до	60 л.	8 м. + 10 ж.	14 м. + 36 ж.	31 м. + 19 ж.	108	17 м. 18 ж.
—	60	—	65 —	14 — + 19 —	13 — + 13 —	28 — + 29 —	116	18 — 20 —
—	65	—	70 —	} 5 — + 10 —	13 — + 15 —	10 — + 11 —	} 146	9 — 10 —
—	70	—	75 —		16 — + 10 —	28 — + 28 —		15 — 12 —
—	75	—	80 —	13 — + 14 —	1 — + 6 —	4 — + 5 —	43	6 — 8 —
—	80	—	85 —	10 — + 16 —	8 — + 10 —	10 — + 15 —	69	9 — 13 —
—	85	—	90 —	} 12 — + 16 —	1 — + 4 —	4 — + 1 —	} 73	4 — 4 —
—	90	—	95 —		9 — + 17 —	4 — + 5 —		6 — 10 —
—	95	—	100 —	11 — + 13 —	1 — + 7 —	„ — + 5 —	37	3 — 8 —
—	100	—	105 —	2 — + 3 —	„ — + 2 —	„ — + „ —	7	1 — 2 —

Изъ разсмотрѣнія этой таблицы оказываются менѣе благопріятные результаты для продолжительности жизни армянъ-горожанъ, въ сравненіи съ армянами-поселянами, а именно:

а) Хотя смертность на 1 году жизни среднимъ числомъ составляетъ около  $\frac{1}{40}$  общей смертности, однако

б) изъ родившихся умираетъ, не достигши 5 лѣтняго возраста, свыше 27%.

в) Наименьшая смертность наступаетъ въ возрастѣ—не раньше какъ около 20 лѣтъ.

г) Долгоденствія въ городскомъ населеніи замѣчается не менѣе, какъ и среди сельскаго населенія. Особенно живутъ долго женщины.

Вообще же, судя по статистическимъ таблицамъ Эриванской губерніи, армянское население ея по отношенію къ рождаемости и смертности представляетъ результаты болѣе благопріятные, чѣмъ население многихъ русскихъ губерній. Но, съ одной стороны, наблюденія надъ движеніемъ народонаселенія въ Эриванской губерніи обнимаютъ весьма небольшой періодъ времени, а съ другой—эти наблюденія далеко еще не получили характера достовѣрности. Поэтому лучше воздержаться отъ рѣшительныхъ сужденій по этому предмету. „Мнѣ кажется—говоритъ Кетле—для того чтобы съ нѣкоторою вѣроятностію говорить о состояніи страны, нужны результаты по крайней мѣрѣ за 10 лѣтъ, т. е. за такіе періоды, въ продолженіе которыхъ политическія учрежденія оставались бы одни и тѣ же и не было бы никакихъ особенныхъ происшествій. Тогда только можно надѣяться избѣжать подмѣси случайно-влияющихъ причинъ и получить въ результатъ то, что есть прямое слѣдствіе характера страны, ея учреждений и промышленности ея жителей“.

Что касается числа браковъ, ежегодно совершающихся въ Эриванской губерніи, то вотъ таблица за послѣднее трехлѣтіе, съ распредѣленіемъ брачащихся по вѣроисповѣданіямъ:

	1863.	1864.	1865.	Среднее.
Между православными.....	22 —	42 —	36 —	33
— армяно-григоріанами.....	2220 —	2254 —	2670 —	2381
— армяно-католиками.....	29 —	25 —	20 —	25
— раскольниками.....	26 —	53 —	43 —	41
— магометанами.....	1789 —	2329 —	3093 —	2404

	1863.	1864.	1865.	Среднее.
— езидами.....	6	41	43	30
— христіанами разнаго исповѣданія.....	—	1	3	1
<b>Всего.....</b>	<b>4092</b>	<b>4745</b>	<b>5908</b>	<b>4915</b>

Слѣдовательно, число браковъ къ общему числу народонаселенія губерніи относится какъ 1: 89.

Но по вѣроисповѣданіямъ число браковъ представляетъ слѣдующія увеличивающіяся отношенія:

У православныхъ.....	1	на 174 души об. п.
— езидовъ.....	1	— 146,3
— армяно-католиковъ.....	1	— 143,4
— армяно-григоріанъ.....	1	— 99
— раскольниковъ.....	1	— 86,6
— магометанъ.....	1	— 76,5

*Размѣщеніе жителей.* Всѣхъ населенныхъ мѣстностей въ Эриванской губерніи по послѣднему пчисленію 1213.

Въ томъ числѣ: городовъ.....	5
сельскихъ поселеній съ вновь образовавшимися выселками.....	1131
куртинскихъ зимовниковъ.....	77

Слѣдовательно, на одну квадратную милю пространства приходится болѣе двухъ населенныхъ мѣстностей.

По числу дворовъ или дымовъ сельскія поселенія Эриванской губерніи распредѣляются такимъ образомъ:

	Число поселеній.
Отъ 1 до 10 дворовъ.....	181
— 1 — 25 —.....	393
— 25 — 50 —.....	348
— 50 — 100 —.....	212
— 100 — 150 —.....	52
— 150 — 200 —.....	11
— 200 — 300 —.....	9
— 324 — 420 —.....	2

Въ числѣ сельскихъ поселеній насчитывается деревень и поселеній съ армянскимъ населеніемъ.....	413
мусульманскимъ.....	694
русскимъ.....	10
смѣшаннаго армянъ съ мусульманами.....	91

Сплошныя и крупныя поселенія принадлежатъ наиболѣе армянскому населенію; у мусульманъ же поселеній, имѣющихъ выше 100 дворовъ, весьма немного; мусульмане преимущественно живутъ въ мелкихъ и разбросанныхъ поселеніяхъ, особенно по горнымъ частямъ губерніи.

## II.

### Городскія поселенія Эриванской губерніи \*)

Въ Эриванской губерніи находится пять городскихъ поселеній: губернской городъ Эривань; уѣздные города: Александрополь, Нахичевань, Ордубатъ и Новобаязеть.

1. Эривань, главный городъ бывшей Армянской области, а съ 1850 года Эриванской губерніи, занимаетъ географическое положеніе подъ  $40^{\circ}$ ,  $9'$ ,  $41''$ ,  $9'''$  сѣверной широты и подъ  $62^{\circ}$ ,  $24'$ ,  $25''$  восточной долготы, отъ перваго меридіана, возвышается, по наблюденіямъ Абиха, надъ уровнемъ моря на 3174 англ. фута, а по наблюденіямъ П. Ходзько на 3087 англ. фут. (надъ уровнемъ моря).

Пространство площади, заключающейся въ чертѣ города, по съемкѣ, произведенной въ концѣ 1863 года, составляетъ 4641 десятину и граничитъ съ сѣвера землями казенныхъ деревень Кинакирь и Авань Новобаязетскаго уѣзда, землями мюлькодарской деревни Джервись Новобаязетскаго уѣзда и казенной пустошью, именуемой Кизилляръ, Эриванскаго уѣзда; съ юга продолженіемъ той-же пустоши; съ запада землями казенныхъ деревень Эриванскаго уѣзда и Эчміадзинскаго: Нараковитъ, Верхній Шинковитъ, Сарванляръ, Нижній Шинковитъ, Джафаръ Абатъ, Ширъ Абатъ и Евгартъ.

Вся окружность городской черты составляетъ 42 вер. и 69 саж. Площадь-же собственно городского поселенія, включительно съ садами, огородами и крѣпостью, составляетъ 1458 десятинъ земли.

Мѣстоположеніе, которое занимаетъ городъ, слѣдующее: отъ главнаго хребта Агманганскихъ горъ нисходятъ къ сторонѣ юго-запада довольно умѣренной покатостію холмистыя поля, кои заканчиваются нѣсколько выше впаденія рѣки Кирхъ-Булага въ Зангу, но съ восточной и западной стороны двѣ горныя отрасли продолжаютъ къ сторонѣ Аракса, постепенно исчезая на равнинѣ, и оставляютъ между собою площадь, обрамленную съ сѣверной стороны послѣдними довольно крутыми и чрезвычайно каменистыми уступами горы — амфитеатромъ. На этой площади, имѣющей подобіе глубокой котловины, и на покатости послѣдняго уступа раскинутъ г. Эривань, раздѣляющійся на 4 главныя части: шагарскую (старый

\*) Статья эта составлена членомъ-редакторомъ Эриванскаго статистическаго комитета, г. Черноярскимъ, и первоначально напечатана въ „Кавк. Календаръ“ на 1866 годъ (Отд. III, стр. 59 — 98), а потомъ особой брошюрой (Спб. 1867 г.), съ грубыми опечатками какъ въ цифрахъ, такъ и въ текстѣ.



городъ), шапабаширскую (верхній городъ), демирбулагскую и чолмакчинскую, вошедшую въ составъ города изъ прежде бывшаго селенія Чолмакчи, расположенную по отлогости послѣдняго уступа горы. Первая занимаетъ сѣверовосточную сторону, вторая—западную, третья юго-восточную и послѣдняя сѣверную.

Въ полицейскомъ же управленіи весь городъ дѣлится на двѣ только части, составляющія 4 квартала.

Характеръ мѣстности, не смотря на большое количество садовъ, не располагаетъ съ перваго взгляда въ пользу города: вся мѣстность усѣяна каменными формациями вулканическаго происхожденія, почва глиниста и песчана и за исключеніемъ полвочныхъ земель (садовъ, огородовъ и небольшихъ пашень) лишена всякой растительности.

Воды гор. Эривани составляютъ: 1) горная рѣка Занга, берущая начало изъ Гокчинскаго озера и протекающая по городскимъ землямъ на разстояніи 12 верстъ; 2) рѣчка Кирхъ-Булагъ-Чай, образовавшаяся изъ подземныхъ горныхъ источниковъ въ верстахъ 22-хъ отъ города Эривани и протекающая по городскимъ землямъ на разстояніи 8 вер.; 3) четыре главнѣйшія водоносныя каналы, проведенныя изъ рѣки Занги: Далминская, Абугаатская, Мамринская и Норакегская и 4) мелкія неимѣющія названія каналы, проведенныя довольно густой сѣтью по всему городу для орошенія земель собственно при жилыхъ въ городѣ домахъ. Кромѣ того въ городѣ имѣется болѣе 200 колодцевъ.

Значеніе водъ Эривани, въ экономическомъ быту города, весьма важно въ отношеніи только домашняго хозяйства, садоводства и огородничества, всего же болѣе садоводства, какъ одной изъ важнѣйшихъ отраслей мѣстной городской промышленности.

Другаго значенія (въ отношеніи торговли, сообщеній, развитія заводовъ, рыбной ловли и проч.) воды города Эривани никакого не имѣютъ.

Г. Эривань по промышленности и торговлѣ находится преимущественно въ сношеніи съ г. Тифлисомъ, отъ котораго отстоитъ на разстояніи 267½ вер., сообщаясь почтовой дорогой. Послѣдняя, на разстояніи 140 верстъ пролегая по чрезвычайно высокимъ гористымъ мѣстностямъ и оставаясь внѣ искусственной разработки, много затрудняетъ колесную перевозку продуктовъ торговли и промышленности.

2) Городскихъ предмѣстій, а также примыкающихъ къ самому городу сельскихъ поселеній Эривань не имѣетъ.

3) Наличное число жителей города по исчисленію 1863 г. слѣдующее:

	по сословіямъ:	
	Муж.	Жен.
Дворянъ потомственныхъ .....	14	10
— личныхъ .....	198	115
Ханскаго происхожденія .....	13	12
Бековъ .....	120	95
Меликовъ .....	11	11
Православнаго духовенства (бѣлаго) .....	7	11
Армяно-григоріанскаго бѣлаго .....	29	28

	Муж.	Жен.
Армяно-григоріанскаго монашествующаго .....	2	»
Магометанскаго .....	100	80
Податнаго сословія (казенныхъ крестьянъ) .....	6407	5538
Итого .....	6901	5900

ПО НАРОДНОСТЯМЪ:

Татарь .....	3765	4163
Армянъ .....	2999	2635
Русскихъ .....	132	97
Евреевъ .....	5	5
Итого .....	6901	5900

Лицъ, прибывающихъ извнѣ на временное жительство, исключительно служащихъ гражданскаго вѣдомства, находится въ городѣ Эривани не болѣе 180 душъ обоого пола; большее число составляютъ собственно коренные обыватели города, число коихъ болѣе 12 т. душъ обоого пола.

4. Число душъ приписныхъ къ городу по послѣднему камеральному описанію, произведенному въ 1859 г., слѣдующее:

	Муж.	Жен.
Дворянъ потомственныхъ .....	7	7
— личныхъ .....	108	89
Ханскаго происхожденія .....	13	12
Бековъ .....	111	75
Меликовъ .....	11	11
Духовенства армянскаго .....	27	24
— мусульманскаго .....	80	75
Податнаго сословія (казенныхъ крестьянъ) .....	6266	5351
Итого .....	6623	5644

Такимъ образомъ излишекъ числа всего народонаселенія, показанный по предшествующей статьѣ, относится меньшею частію (180 душъ) къ временно-проживающимъ, а большею (354 душ. об. п.) къ приращенію народонаселенія, накопившемуся въ теченіи послѣдовавшихъ 4-хъ лѣтъ послѣ составленія камеральнаго описанія.

5. Общее число лицъ, владѣющихъ имуществами (домами, садами, банями, мельницами, лавками, землями, засѣянными енжей (люцерна), огородами, пустопорожними землями) 2312 душъ мужескаго пола, въ томъ числѣ:

Ханскаго происхожденія .....	10
Бекскаго .....	65
Меликовъ .....	2
Армянскаго духовенства .....	12

Магометанскаго духовенства .....	40
Число же всѣхъ житейскихъ частныхъ построекъ слѣдующее:	
Домовъ жилыхъ .....	1902
— нежилыхъ .....	7

Лавокъ .....

Бань .....

Сборъ съ недвижимыхъ имуществъ въ г. Эривани производится по 16%.

6. Въ г. Эривани преобладаетъ и производится исключительно торговля мѣстная.

Всѣ торговцы по предметамъ производимой торговли раздѣляются на шесть разрядовъ:

1) Торгующихъ красными товарами, поступающими изъ Москвы, Нижняго-Новгорода, чрезъ посредство тифлисскихъ купцовъ, частью изъ Персїи и менѣе всего изъ Турціи. Торговцы этого рода носятъ мѣстное названіе *баззасъ*. Число ихъ: армянъ 133, мусульманъ 90 (всего 223). Торговля каждаго изъ баззасовъ мусульманъ производится на сумму отъ 100 до 10 т. р. сер. ежегоднаго оборота; на послѣднюю сумму три только торговца; въ общей же сложности торговля красными товарами мусульманъ производится не болѣе какъ на 60 т. руб. сер. въ годъ.

Армяне ведутъ эту торговлю въ болѣе обширныхъ размѣрахъ; между ними средней руки баззасовъ нѣтъ и самый меньшій годовою оборотъ торгующаго 2 т. р. с., средній 5 т. р., и вышій отъ 25 т. р. до 40 т. р., составляющій достояніе не болѣе 5-ти лицъ. Сумма же годоваго оборота всѣхъ торговцевъ красными товарами армянъ простирается до 250 т., а вообще (безъ различія національностей) торговля этого рода производится на сумму до 310 т. руб. сер.

2) Торгующихъ галантерейнымъ товаромъ европейскаго производства.

Эта торговля находится въ рукахъ армянъ. Число таковыхъ 30, но изъ нихъ не болѣе только 3-хъ имѣютъ годовою оборотъ до 8 т. р., остальные торгуютъ отъ 500 до 1500 р.; общая сумма торговли простирается не болѣе какъ на сумму 43 т. руб.

3) Торгующихъ мелочнымъ галантерейнымъ товаромъ азіатскаго производства, извѣстныхъ подъ названіемъ *аттаръ*.

Торговцевъ этого рода 52, кои, за исключеніемъ только двухъ, всѣ мусульмане; торговый оборотъ каждаго отъ 20 р. до 3000 руб., большей половины отъ 500 до 1000 р. сер., а всѣхъ вмѣстѣ не болѣе какъ на 20,000 р. сер.

4) Торговцевъ произведеніями сельскаго хозяйства, извѣстныхъ подъ именемъ *алафъ*.

Такихъ торговцевъ—мусульманъ 30, армянъ 37 (всего 67); торговый оборотъ обыкновенно выше 500 руб. сер. не простирается, и только не болѣе какъ 4 торговца производятъ ежегодный оборотъ отъ 2000 до 3000 руб., а всего на 16,000 руб. сер.

5) Торгующихъ сухими фруктами, а также масломъ, медомъ и т. п., извѣстныхъ подъ названіемъ *баккаль*, 42 торговца; въ томъ числѣ двѣ армянскихъ лавки. Годовой оборотъ большей части торговцевъ отъ 30 до 300 руб. сер. 10 лицъ ведутъ торговлю на сумму до 500 руб.; всѣ—на 14,000 руб. сер.

и 6) Духанщиковъ, торгующихъ исключительно напитками. Торговцы эти все армяне, числомъ 63; самый меньшій оборотъ для торговли этого рода составляетъ 300 р.; такихъ лавокъ до 20; за тѣмъ 35 духанщиковъ имѣютъ на 500 руб. ежегоднаго оборота, а вся вообще торговля простирается до 34,000 руб. сер.

Въ общей же сложности вся мѣстная торговля гор. Эривани производится 480 торговцами (мусульманъ 210, армянъ 270), на сумму 437,000 руб. сер.

Что же касается до торговли вѣшной или отпускной, то она заключается въ вывозѣ хлопчатой бумаги, поступающей частями изъ всѣхъ низменныхъ селеній Эриванскаго и Эчмиадзинскаго уѣздовъ на Эриванскій рынокъ; въ послѣдній годъ былъ привозъ и изъ Макинскаго ханства, въ общемъ количествѣ достигавшемъ въ послѣдніе два года до 30,000 пуд. ежегодно, на сумму до 80,000 руб. сер.; за тѣмъ слѣдуютъ: пшеница, кунжутное масло, сарачинское пшено, кожи и водка фруктовая. Все эти товары исключительно поступаютъ на тифлисскій рынокъ. Въ Турцію передается только кожевенный товаръ, а водка, поступающая въ города Александрополь и Новобаязеть, остается внутри губерніи.

Эту отпускную торговлю исключительно ведутъ армяне-баззасы, а именно: компанія Худобашева, коей ежегодный оборотъ простирается до 80,000 р. сер.; за тѣмъ торгующіе на сумму въ 40,000, 20,000, 15,000 годоваго оборота и не болѣе 10 торговцевъ отъ 8,000 до 12,000 руб. сер. Между мусульманами самые значительные торговцы по предметамъ отпускной торговли имѣютъ годоваго оборота не болѣе какъ на 5,000 руб. и въ общей сложности все торговцы мусульмане до 40,000 руб. сер.

Такимъ образомъ отпускная торговля города Эривани по самымъ приблизительнымъ мѣстнымъ соображеніямъ можетъ доходить въ настоящее время не болѣе какъ до 280,000 р. сер.; если же понизится запросъ на хлопокъ, разводимый въ настоящее время въ ущербъ прочей сельской производительности, то приведенная цифра едва ли не уменьшится болѣе чѣмъ на половину.

Что касается до мѣстныхъ условій, кои способствуютъ развитію той или другой отрасли городской торговли, то въ этомъ отношеніи должно отнести къ нимъ совершенно отрицательно. Отдаленность г. Эривани отъ главныхъ пунктовъ торговой дѣятельности, крайняя затруднительность путей сообщенія, отсутствіе фабричной и заводской производительности, рѣшительный недостатокъ и боязливость предприимчивости и нововведеній лучшихъ способовъ выдѣлки того или другаго рода сырыхъ продуктовъ, обусловливаемая замкнутостію мѣстныхъ обычаевъ туземной жизни и неподвижностію рабочихъ силъ, наконецъ частый недостатокъ въ лѣтніе мѣсяцы поливочныхъ средствъ, препятствующій широкому развитію садовой производительности, все это еще долго будетъ составлять главнѣйшія мѣстныя препятствія въ отношеніи торговомъ, такъ что все городское сословіе Эривани хотя и представляетъ собою рѣшительный переходъ отъ условій земледѣльческаго быта къ городскимъ занятіямъ, однакоже торговая и вообще промышленная дѣятельность горожанъ далеки еще отъ полнаго развитія и преобладанія надъ занятіями земледѣльческими.

Въ заграничной же торговлѣ Персіи съ Закавказскимъ краемъ, которая ведется въ зна-

чительныхъ размѣрахъ, гор. Эриванъ не имѣеть никакого участія и служить только перепутьемъ для проходящихъ каравановъ.

7. Мѣстные торговцы Эривани принадлежатъ къ сословію городскихъ казенныхъ крестьянъ, не составляющему особаго торговаго сословія, обозначаемаго гильдейскими разрядами, и всё по мѣстному обычаю торгуютъ безъ объявленія капиталовъ, а потому и не берутъ никакихъ купеческихъ свидѣтельствъ на право торговли.

Относительная состоятельность каждаго изъ торговцевъ опредѣляется приблизительно городскими депутатами и выборными, а за право торговли вносится денежный сборъ въ пользу одного только города.

Этотъ сборъ опредѣляется въ началѣ каждаго года раскладкой, производимой выборными, особыми для каждаго рода торговцевъ, по упомянутымъ шести разрядамъ торговли.

Въ 1863 году было уплачено за право торговли въ пользу города 1466 руб. сер.

Одни только торговцы напнтками торгуютъ не иначе какъ по шестимѣсячнымъ свидѣтельствамъ, кои получаютъ изъ мѣстнаго казначейства въ началѣ и срединѣ каждаго года.

Такихъ свидѣтельствъ въ теченіи 1863 г. было выдано:

по 1-му разряду.....	40
— 2-му — .....	3
— 3-му — .....	115

съ уплатою пошлины за всё 2,190 р. 12<sup>1</sup>/<sub>2</sub> коп. сер.

8. Ярмарокъ и базаровъ въ извѣстные опредѣленные дни не существуетъ въ городѣ Эривани.

9. Ремесленная промышленность жителей гор. Эривани вообще развита еще слабо и удовлетворяетъ только самымъ необходимымъ мѣстнымъ потребностямъ туземнаго народонаселенія.

Преобладающіе роды ремесленной производительности самыя обиходныя, а именно: сапожничество, портное и шапочное дѣла; за тѣмъ слѣдуетъ окрашиваніе бязи и набойка оной узорами, далѣе серебряки и черневая работа, оружейники, сѣдельщики; плотничное, столярное, слесарное мастерства въ крайнемъ несовершенствѣ.

Относительно устройства цеховъ должно замѣтить, что мусульмане хотя выбираютъ ежегодно особаго устабаша (главный мастеръ, по буквальному переводу) для каждаго рода торговли и ремесла, но обязанность его ограничивается производствомъ одной только раскладки и сбора съ другими выборными денегъ въ городской доходъ за право торговли.

Такимъ образомъ цеховаго устройства, въ настоящемъ корпоративномъ его значеніи, тежду мусульманами не существуетъ.

Торговцы и ремесленники армяне усвоили уже нѣкоторый порядокъ цеховаго устройства. У нихъ каждый родъ торговли и ремесла составляетъ особый цехъ. Самый значительный и вліятельный на всё другіе цехи—цехъ баззасовъ (торгующихъ красными товарами). Далѣе по порядку значительности слѣдуютъ цехи: духанщиковъ, кожевниковъ, мѣдниковъ, кузнецовъ, бязниковъ, алафовъ (торгующихъ продуктами сельской промышленности), горшечниковъ, серебряковъ, столяровъ, плотниковъ, портныхъ, сапожниковъ и проч.

Каждый цехъ имѣетъ свой особый значекъ (называемый по туземному байдахъ) и свою особую, незначительную впрочемъ, денежную кассу, для вспомошествованій и устройства ежегодно празднествъ и вообще для общественныхъ предпріятій среды своей. Уста-башъ или цеховой старшина избирается въ концѣ каждаго истекающаго года, изъ самыхъ способнѣйшихъ, старѣйшихъ и имѣющихъ наибольшее значеніе въ кругу горожанъ. Онъ, за службу свою цеху, освобождается отъ денежныхъ взносовъ въ городской доходъ. Обязанности уста-баша заключаются въ томъ, дабы, во первыхъ, съ помощію выборныхъ, составлять денежную раскладку и представлять сборъ въ городской доходъ за право торговли или ремесленнаго производства. Кромѣ того онъ разбираетъ взаимныя въ средѣ своей жалобы и претензіи и назначаетъ вмѣстѣ съ выборными штрафы; устраиваетъ полюбовные способы разбирательства; производитъ взысканія по требованіямъ полицейской власти и вообще во всѣхъ случаяхъ служитъ постояннымъ ходатаемъ и посредникомъ интересовъ своей среды.

Такимъ образомъ между ремесленниками-армянами считается въ Эривани всѣхъ цеховъ 26, а именно: цехъ баззасовъ, духанщиковъ, кожевниковъ, мѣдниковъ, кузнецовъ, бязниковъ, алафовъ, горшечниковъ, серебряковъ, столяровъ, портныхъ европейской работы, портныхъ азіатской работы, сапожниковъ, табачниковъ, свѣчниковъ, тесемщиковъ, шапочниковъ, каменьщиковъ, слѣсарей, сѣдельщиковъ, башмачниковъ, подковщиковъ, цирульниковъ, хлѣбниковъ, балалаешниковъ и шерстобоевъ.

Число ремесленныхъ заведеній съ точностію опредѣлено быть не можетъ, ибо не всѣ ремесленники имѣютъ окончательно устроившіяся ремесленныя заведенія, такъ что нѣкоторые, работая на дому, вовсе не имѣютъ открытыхъ заведеній, не оставляя въ тоже время и другихъ занятій по садоводству, мелкой торговлѣ и проч.; однимъ словомъ, ремесленное производство жителей гор. Эривани не получило еще окончательной организациі за недостаткомъ исключительнаго преобладанія надъ всѣми другими занятіями и промыслами.

Число же мастеровъ, подмастерьевъ и учениковъ по каждому цеху отдѣльно слѣдующее:

	маст.	подм.	учен.
Баззасовъ .....	233	117	»
Духанщиковъ.....	63	45	»
Кожевниковъ .....	8	30	»
Мѣдниковъ и лудильщиковъ.....	27	»	»
Кузнецовъ.....	20	»	45
Алафовъ .....	6	42	»
Горшечниковъ .....	11	23	19
Серебряковъ.....	6	8	21
Столяровъ и плотниковъ .....	49	90	150
Портныхъ европейскихъ .....	11	25	30
Портныхъ азіатскихъ.....	18	55	20
Сапожниковъ.....	60	90	150
Табачниковъ .....	18	30	50

	маст.	подм.	учен.
Свѣчниковъ . . . . .	9	»	14
Тесемщиковъ . . . . .	4	»	9
Шапошниковъ . . . . .	40	»	10
Слесарей . . . . .	40	»	3
Сѣдельщиковъ . . . . .	8	12	19
Каменьщиковъ . . . . .	25	60	70
Башмачниковъ . . . . .	10	5	15
Подковщиковъ . . . . .	12	»	40
Цирульниковъ . . . . .	12	»	25
Хлѣбниковъ . . . . .	18	50	»
Балалаешниковъ . . . . .	4	»	7
Шерстобоевъ . . . . .	10	40	»
Итого . . . . .			745 692 763

*Примѣчаніе.* Хотя мусульмане не находятся въ составѣ цеховъ армянъ-ремесленниковъ, но приведенныя цифры заключаютъ и число мусульманъ.

Число лицъ, занимающихся ремеслами, но не принадлежащихъ къ цехамъ, слѣдующее:

	маст.	подм.	учен.
Булочниковъ . . . . .	2	3	»
Мясниковъ . . . . .	18	40	»
Мафрашниковъ . . . . .	3	»	»
Войлочниковъ . . . . .	8	18	10
Конфетчиковъ . . . . .	2	»	»
Поршниковъ и ремешниковъ . . . . .	26	»	25
Азіатскихъ живописцевъ . . . . .	5	»	»
Извозчиковъ . . . . .	32	5	»
Коноваловъ . . . . .	10	»	»
Часовщиковъ . . . . .	3	»	»
Веревочниковъ . . . . .	6	8	»
Мельничныхъ мастеровъ . . . . .	2	»	»
Пильщиковъ . . . . .	8	»	»
Рогожниковъ . . . . .	5	10	»
Рѣзчиковъ печатей . . . . .	3	»	»
Фейерверщиковъ . . . . .	10	»	8
Итого . . . . .			143 84 43

Лица, занимающіяся этими ремеслами, исключительно мусульмане, булочники же и извозчики большею частію русскіе (изъ раскольниковъ).

Что касается до цифръ годового производства каждаго ремесленного издѣлія, то и

приблизительно обозначить таковыя пока не предстоитъ возможности, по чрезвычайной неустойчивости и постоянному колебанію ремесленного заработка.

Сбытъ ремесленного производства—мѣстный, удовлетворяющій запросу покупателейъ въ городѣ.

10. Фабрикъ въ гор. Эривани не существуетъ, заводская промышленность развита чрезвычайно слабо. Хотя всѣхъ заводовъ насчитывается 86, а именно: салотопенныхъ 3, мыловаренный 1, кожевенныхъ 29, красильныхъ 46, винокуренныхъ 3, кирпичныхъ 3, гончарный 1, — однако необходимо замѣтить, что всѣ эти заводы, какъ по чрезвычайно ограниченнымъ размѣрамъ устройства и производства, такъ равно и въ техническомъ отношеніи находятся въ самомъ первобытномъ состояніи, такъ что заводской промышленности въ настоящемъ ея значеніи въ г. Эривани почти не существуетъ.

Многіе, такъ называемые здѣсь, заводы не больше какъ рабочія мастерскія, устроенныя при жилыхъ помѣщеніяхъ.

Важнѣйшія изъ заводскихъ производствъ: окрашиваніе бязи въ синій, красный и зеленый цвѣта, выдѣлка кожъ и выдѣлка водки изъ кишмишу. Первое приноситъ не болѣе 700 руб. годового дохода каждому производителю; выдѣлка кожъ еще менѣе; водка же вывозится въ Александрополь и Новобаязеть, на сумму до 10 т. руб. ежегодно, и это послѣднее производство есть, можно сказать, почти единственный продуктъ заводовъ для внѣшняго вывоза.

Что же касается до мѣстныхъ условій относительно заводской промышленности, то они чрезвычайно невыгодны и заключаются преимущественно въ отсутствіи предприимчивости, въ недостаткѣ мѣстнаго запроса, въ совершенномъ невѣдѣніи подвергать выдѣлкѣ сырые матеріалы, а еще болѣе въ отдаленности отъ главнѣйшихъ центровъ индустриальнаго развитія.

11. Всѣ почти жители города Эривани снискиваютъ пропитаніе на мѣстѣ, а число отлучающихся для заработковъ въ другіе города, по самымъ вѣрнымъ свѣдѣніямъ, весьма незначительно, ибо не превышаетъ и 100 чел. изъ мусульманъ; армяне же всѣ исключительно снискиваютъ пропитаніе на мѣстѣ.

Число же выданныхъ въ 1863 году билетовъ на отлучку въ разныя мѣста слѣдующее:

Въ смежныя губерніи.....	145
— Россію.....	9
За границу, исключительно въ Турцію и Персію.....	91

Всѣ эти билеты были выданы лицамъ, занимающимся торговлею.

12. Городскіе доходы Эривани въ 1863 году составляли, по смѣтному исчисленію, слѣдующія статьи:



Серебромъ.		
	РУБ.	КОП.
1) Съ городскихъ имуществъ и оброчныхъ статей .....	8,630	1
2) Сборы съ владѣльческихъ недвижимыхъ имуществъ.....	12,044	64
3) Сборы съ промышленниковъ и ремесленниковъ .....	360	—
Съ духанщиковъ .....	360	—
— мелочныхъ лавокъ .....	40	—
— цирюльниковъ .....	32	—
— мѣстныхъ торговцевъ за право торговли .....	500	—
— иногородныхъ купцовъ, постоянно торгующихъ.....	566	—
— конфетчиковъ.....	5	—
— мастеровыхъ ремесленниковъ и ихъ учениковъ.....	461	—
— нанимающихся въ услуженіе .....	95	40
— дрожечниковъ .....	60	—
— актовъ и аукціонныхъ продажъ.....	95	—
— аукціоннаго сбора.....	184	62
Доходы случайные.....	28	50
Отъ взысканія недоимокъ.....	2,480	86 <sup>5</sup> / <sub>4</sub>
Итого .....	25,583	3 <sup>5</sup> / <sub>4</sub>

Расходы, по тому же смѣтному исчисленію, заключались въ слѣдующемъ:

	РУБ.	КОП.
1) На содержаніе мѣсть и лицъ.....	12,858	66
2) На содержаніе городскихъ имуществъ и на наемъ помѣщеній.	1,821	91
3) На наружное благоустройство города.....	1,115	—
4) Выдача воинскимъ чинамъ квартирныхъ денегъ .....	3,339	70
5) Мелочные расходы.....	312	12
Итого .....	19,446	39

Изъ этого хотя и усматривается, что доходъ городской въ 1863 году долженъ былъ превышать расходъ на 6,136 руб. 64<sup>5</sup>/<sub>4</sub> коп. сер., однако же смѣтное исчисленіе по разнымъ временнымъ обстоятельствамъ не могло осуществиться, такъ что въ дѣйствительности состояніе городскихъ суммъ къ концу года представляло слѣдующіе результаты:

Капиталь города отъ экономіи прошлыхъ лѣтъ составлялъ сумму:

Въ наличности..... 13,386 руб.

Въ билетахъ..... 6,882 руб.

Итого..... 20,268 —

Къ тому въ теченіи года поступило..... 17,568 — 92 коп.

Составивъ вообще на приходъ къ 1-му Января 1864 года.... 37,837 — 92 —

За тѣмъ въ теченіи года было израсходовано ..... 23,625 — 13 —

Въ остаткѣ же было: наличными..... 7,331 — 46½ —

въ билетахъ..... 6,882 — — —

Недоимокъ какъ предшествующихъ лѣтъ, такъ и отъ недобо-  
ра доходовъ 1863 года составляло..... 17,627 — — —

Долговъ, подлежащихъ уплатѣ изъ городскихъ суммъ, по счетамъ не было.

13. Городскія имущества составляютъ:

а) Земли, отдаваемые въ откупное содержаніе: подъ посѣвы хлѣбныхъ произведеній, огороды, енжу, подъ выдѣлку кирпича, извести, подъ постройку лавокъ и для добыванія камней.

Все это приноситъ доходу..... 2,050 руб. 1 коп.

б) Статья вѣсовая и мѣръ, приносящая доходу..... 5,500 — — —

Убой скота..... 1,080 — — —

Итого..... 6,630 — 1 —

Къ сословнымъ имуществамъ можно отнести состоящія въ г. Эривани:

1) 6 садовъ и 1 лавку, принадлежащія армяно-григоріанскимъ городскимъ церквамъ; приносятъ доходу 435 руб.

2) 5 садовъ и 4 мельницы, принадлежащія монастырямъ: Эчмиадзинскому, Кегвардскому, Кевангскому и Хоръ-Вирабскому; приносятъ доходу въ общей сложности 954 руб. сер.

14. Городскихъ учебныхъ заведеній въ Эривани не состоитъ. Къ сословнымъ учебнымъ заведеніямъ можно отнести училища армяно-григоріанскаго духовнаго вѣдомства, а именно: армяно-григоріанскую семинарію, 3 приходскихъ училища при церквахъ, 2 частныя школы въ домахъ священниковъ и 13 школъ частныхъ, при мечетяхъ у муллъ, хотя всѣ эти учебныя заведенія въ точномъ значеніи не предназначены исключительно для дѣтей духовнаго вѣдомства, ибо въ нихъ обучаются дѣти и другихъ городскихъ сословій.

Городскихъ благотворительныхъ и другихъ общественныхъ учрежденій въ гор. Эривани не состоитъ.

15. Наружное благоустройство Эривани, какъ города азіатскаго происхожденія, многого еще ожидаетъ въ будущемъ. Въ настоящее же время, все что способствуетъ наружному благообразію города и чистотѣ воздуха, это — во первыхъ, устройство на главной площади сада въ европейскомъ вкусѣ, съ большою бесѣдкою, и другаго, такъ называемаго англійскаго сада, расположеннаго между городомъ и бывшей крѣпостью; во вторыхъ, постройка многихъ частныхъ домовъ по новымъ

обще-европейскимъ фасадамъ, и въ третьихъ, дѣятельно продолжаемая распланировка и пробивка прямыхъ правильныхъ улицъ, коихъ въ Эривани насчитывается уже 34 продольныхъ и поперечныхъ. Большая же часть города еще не распланирована и представляетъ цѣлую сеть кривыхъ, узкихъ переулковъ, въ которыхъ можетъ быть одно только пѣшеходное или верховое сообщеніе. Мощеныхъ улицъ вовсе нѣтъ. Площадей 6; число фонарей для ночнаго освѣщенія города 41. Водопроводы составляютъ сеть канавъ, разносящихъ по всему городу воду, проходящую почти чрезъ каждый дворъ. Кромѣ того, на главной площади устроенъ бассейнъ; на главной улицѣ—два небольшихъ фонтана и наконецъ 4 фонтана, каждый при мусульманской мечети.

1. **Александрополь**, основанный въ 1837 году на мѣстѣ бывшаго селенія Гумры, пользуется правами уѣзднаго города—Александропольскаго уѣзда со времени послѣдовавшаго преобразованія Грузино-имеретинской губерніи, т. е. съ 1840 года, и состоитъ исключительно изъ турецкихъ переселенцевъ.

Занимая географическое положеніе между 40°, 47' сѣверной широты и 61°, 27' восточной долготы, городъ возвышается надъ уровнемъ моря на 4,819 англійскихъ футовъ и граничитъ къ сѣверу съ землями деревень: Каланджа, Ессауль, Ортакалиса, Тапарли, съ востока — Конахъ-Кранъ, Гаджи-Назаръ-Кули; съ юга — Дускянть, Тапа-Даллякъ и Карак-лисъ; съ запада—Гагарли и рѣчкою Арпачаемъ.

Такимъ образомъ, граница земель гор. Александрополя имѣетъ въ окружности слишкомъ 20 верстъ протяженія; собственно же городъ, безъ крѣпости, около 7 верстъ.

Мѣстность, на которой расположенъ городъ, есть холмообразная равнина, постепенно спускающаяся съ восточной стороны отъ подошвы Джаджурскаго, или Агбулатскаго хребта горъ до рѣчки Арпачая, а съ сѣвера отъ Есаульскаго хребта до продолженія подошвы Алагеза, именуемой Богазь-Кясанъ, равнина эта представляетъ обширную плоскость чрезвычайно плодороднаго чернозема, покрытую посѣвами пшеницы и ячменя, достигающими до ближайшихъ окраинъ самаго города. Отсутствие садоводства, по причинѣ суровости климата и продолжительныхъ, почти постоянныхъ вѣтровъ, дующихъ со всѣхъ окрестныхъ горныхъ высотъ, придаютъ мѣстности видъ однообразія растительной производительности, состоящей изъ однихъ только посѣвовъ пшеницы и ячменя.

Рѣка сѣверный Арпачай протекаетъ вблизи города, отстоящаго отъ оной не далѣе 2 верстъ; она, составляя здѣсь пограничную линію съ Азіатской Турціей, въ экономическомъ бытѣ города не имѣетъ никакого значенія. Между городомъ и крѣпостью по ущелью, называемому черкесскимъ, протекаетъ небольшая рѣчка, образуемая изъ родниковъ, кои находятся въ самомъ ущельи. Воды этой рѣчки употребляются для поливки обширныхъ огородовъ, исключительно принадлежащихъ военному вѣдомству. Другая подобная же рѣчка, Гумричай, протекаетъ среди самаго города по незначительному ущелью и образуется изъ родниковъ и потоковъ Кейпишскихъ горъ, а въ концѣ города значительно увеличивается отъ стоковъ воды изъ городскихъ фонтановъ. Гумри-чай служитъ для поливки житейскихъ огородовъ и хотя къ августу мѣсяцу въ срединѣ города почти пересыхаетъ, однако на весьма

недолгое время. За тѣмъ, кромѣ многихъ еще городскихъ общественныхъ фонтановъ, Александрополь другихъ водъ не имѣеть, и въ отношеніи посѣвовъ пшеницы и ячменя совершенно не зависитъ отъ искусственнаго орошенія и обеспечивается достаточнымъ выпаденіемъ дождей.

Всей земли подъ огородами и въ запашкѣ для посѣвовъ хлѣба болѣе 2,250 десятинъ.

Александрополь находится въ соприкосновеніи по промышленнымъ и торговымъ операціямъ съ городами Тифлисомъ и преимущественно съ Карсомъ; разстояніе отъ перваго по почтовой дорогѣ составляетъ 265 верстъ, а по проселочной, проѣзжей только въ лѣтнее время и пролегающей чрезъ Мокрыя горы и Карагачъ, около 200 верстъ; разстояніе отъ Карса составляетъ не болѣе 12 часовъ ѣзды, т. е. около 80 верстъ. Отъ губернскаго города Александрополь находится по почтовой дорогѣ на разстояніи 198 верстъ, а по проселочнымъ на разстояніи 120 и 100 верстъ.

2. Городскихъ предмѣстій, а также примыкающихъ къ самому городу сельскихъ поселеній, Александрополь не имѣеть.

3) Наличное число жителей города по послѣднему исчисленію слѣдующее:

по сословіямъ:		муж.	жен.
Дворянъ потомственныхъ	.....	66	31
Личныхъ	.....	104	86
Православнаго духовенства (бѣлаго)	.....	13	11
Армяно-григоріанскаго духовенства: бѣлаго	.....	100	100
	монашествующаго	1	1
Армяно-католическаго	— .....	3	—
Магометанскаго	— .....	7	3
Податнаго сословія (казенныхъ крестьянъ)	.....	8334	7467
Итого		8638	7699
по народностямъ:		муж.	жен.
Армянъ	.....	8092	7205
Грековъ и русскихъ	.....	290	285
Татаръ	.....	239	191
Евреевъ	.....	17	18
Итого		8638	7699

Число лицъ, прибывающихъ извнѣ на временное жительство, преимущественно служащихъ военнаго вѣдомства, штабъ и сберъ-офицеровъ, неодинаково, но во всякомъ случаѣ не болѣе 120 душъ обоего пола (не считая нижнихъ чиновъ). Число же коренныхъ обывателей города доходитъ слишкомъ до 16 т. душъ обоего пола.

4. Число лицъ, приписныхъ къ городу по послѣднему камеральному описанію, обозначено выше, въ 3 пунктѣ.

4. Частныя недвижимыя имущества городскихъ обывателей составляютъ:

1) Дома..... 2870

2) Лавки.....	1460
3) Караванъ-сарай.....	17
4) Мельницы.....	6
5) Заводы.....	36

Изъ числа домовъ болѣе 400 выстроены, по утвержденнымъ фасадамъ, въ европейскомъ вкусѣ; остальное же число жилыхъ построекъ есть не болѣе какъ простыя азіатскія каменные сакли, большихъ или меньшихъ размѣровъ; домовъ, приносящихъ болѣе или менѣе значительный доходъ, не простирающійся впрочемъ выше 250 и 300 руб. сер. въ годъ, въ Александрополѣ около 32.

Что же касается до принадлежности недвижимыхъ имуществъ каждому сословію отдѣльно, то дворянамъ, приписнымъ къ городу, принадлежитъ: домовъ 25, лавокъ 145, караванъ-сараявъ 5, заводовъ (мыльныхъ) 5; духовенству: домовъ 37, лавокъ 74; занимающимся торговлею: домовъ до 700, мельницъ, заводовъ и лавокъ 40. Всѣ остальные имущества принадлежатъ бѣднѣйшему классу горожанъ.

Сборъ съ недвижимыхъ владѣльческихъ имуществъ производится по 11%.

6. Торговля внутренняя или мѣстная жителей гор. Александрополя развита сильнѣе, чѣмъ въ г. Эривани, и производится хотя на нѣсколько меньшіе капиталы, но съ большею оборотливостію и знаніемъ торговаго дѣла.

Все торгующее сословіе принадлежитъ къ городскимъ казеннымъ крестьянамъ и по предметамъ торговли подраздѣляется на 4 разряда:

1) *Баззасовъ*, торгующихъ красными товарами азіатскаго производства и русскихъ фабрикъ. Число этого рода торговцевъ доходитъ до 300. Ежегодный оборотъ александропольскихъ баззасовъ можно раздѣлить на 4 категоріи: а) производящихъ торговлю на сумму отъ 300 до 2000 руб., отъ 2000 до 7000 и 8000 руб., отъ 10 до 15000 р. сер. и отъ 50 до 70000 руб. Последнихъ двѣ или три лавки, кои заключаютъ кромѣ красныхъ товаровъ и галантерейныя издѣлія. Вся же торговля баззасовъ простирается на сумму не меньше 290,000 руб. сер.

2) *Аттаровъ*, торгующихъ галантерейными товарами европейскаго и азіатскаго производства. Число торговцевъ до 150. Ежегодный оборотъ торговли большей части этихъ торговцевъ производится отъ 70 до 300 руб.; болѣе 30 аттаровъ производятъ торговлю на сумму отъ 1500 до 3000 руб., а около 8 торговцевъ производятъ оборотъ до 4 и 5000 руб. сер. Вся же торговля аттаровъ простирается на сумму до 55000 руб. сер.

3) *Баккальщикова*, торгующихъ сухими фруктами и произведеніями сельскаго хозяйства. Число ихъ до 120. Торговля производится на сумму отъ 50 до 150 р., отъ 200 до 800 р. и отъ 1000 до 2000 р. сер.; вся же торговля производится на сумму 25,000 руб. сер.

и 4) *Духанщиковъ*, торгующихъ исключительно напѣтками и разнымъ мелочнымъ товаромъ. Число ихъ около 100. Торговля духанщиковъ въ Александрополѣ производится на большіе капиталы, чѣмъ въ г. Эривани, ибо главный предметъ ихъ торговли, вино и водка,

особенно первое, относится къ товарамъ привознымъ, а не мѣстнаго производства, какъ въ г. Эривани. Такимъ образомъ самый меньшій годовой оборотъ духанщиковъ простирается отъ 100 до 500 руб., средній отъ 700 до 1000 р. и высшій до 3000 и 4000 р. сер. Число послѣднихъ, имѣющихъ обыкновенно подрядъ, не болѣе четырехъ. Вся же торговля духанщиковъ, при населеніи города изъ однихъ армянъ, производится на сумму до 60,000 руб. сер.

Такимъ образомъ все число торгующаго класса гор. Александрополя доходитъ до 670 челов., кои производятъ ежегодный оборотъ на сумму до 420,000 руб. сер.

Торговля внѣшняя, привозная и вывозная, производится съ Турціею (Барсомъ и Эрзерумомъ), за тѣмъ съ Тифлисомъ и Эриванью.

Изъ заграницы привозятъ шелковыя, бумажныя и шерстяныя издѣлія, мягкую рухлядь, табакъ, строевой лѣсъ, деревянныя издѣлія, сухіе фрукты, мелочные товары турецкаго издѣлія и колоніальныя товары. Въ Турцію вывозятъ: пшеницу, хлопчатую бумагу, сарачинское пшено, сырыя кожи, шерсть и рогатый скотъ.

Торговля внѣшняя заграничная, какъ привозная, такъ и отпускная, производится на сумму болѣе 350 т. руб., при чемъ отпускъ товаровъ нѣсколько меньше ввоза оныхъ.

Изъ Эривани поступаютъ: хлопчатникъ, сарачинское пшено, кожи, вино, водка и фрукты. Изъ Тифлиса: красныя и галантерейныя товары европейскаго производства; изъ ближайшихъ уѣздовъ Эчмиадзинскаго и Тифлискаго привозятся въ Александрополь: вино, водка, соль, фрукты и рыбный товаръ.

Замѣчательна еще отпускная торговля Александрополя съ Ахалцихомъ, въ который вывозится мыло, ежегодно на сумму 10 т. р., а привозятся преимущественно желѣзныя издѣлія и сухіе фрукты сельской производительности.

Въ Тифлисъ и прочія ближайшія мѣста вывозятся изъ Александрополя, кромѣ упомянутыхъ предметовъ, издѣлія башмачныя изъ козловыхъ и другихъ кожъ.

Вся внѣшняя торговля, производимая Александрополемъ, какъ съ заграничными торговыми пунктами, такъ и внутри съ смежными уѣздами и губерніями (кутаисская и тифлисская), простирается болѣе чѣмъ на 500 т. руб. сер.

Одно изъ благопріятнѣйшихъ условій (особенно въ торговлѣ красными азіатскими товарами, коихъ сбытъ несравненно большій, чѣмъ товаровъ съ фабрикъ европейскихъ), способствующихъ нѣкоторому развитію внѣшней торговой дѣятельности и предпріимчивости, есть, безъ сомнѣнія, прежде всего пограничное положеніе города Александрополя съ Азіатскою Турціею, какъ страной, участвующей, посредствомъ приморскихъ городовъ, въ торговлѣ всей Европы и далѣе.

Другое мѣстное благопріятное условіе для внѣшней торговли Александрополя есть такъ сказать вынужденное. Оно заключается въ крайнемъ однообразіи сельской производительности уѣзда, ограничивающейся одними только посѣвами пшеницы и ячменя. Всего болѣе важно въ этомъ случаѣ отсутствіе садоводства, при существующемъ въ то же время самомъ большомъ запросѣ на главнѣйшіе жидкіе продукты онаго со стороны большаго числа

потребителей значительно господствующаго во всемъ уѣздѣ числительностію армянскаго населенія, а также со стороны постоянно-пребывающихъ здѣсь гарнизонныхъ войскъ и различныхъ воинскихъ командъ.

7. Торговое сословіе г. Александрополя производитъ торговлю на тѣхъ же основаніяхъ, какъ и торговое сословіе гор. Эривани, т. е. не объявляя капиталовъ, не причисляясь къ гильдейскимъ разрядамъ, не пользуясь правами послѣднихъ, не получая купеческихъ свидѣтельствъ на право торговли, уплачивая за производство оной въ пользу только города по приблизительной оцѣнкѣ депутатами и выборными стоимости товаровъ каждаго торгующаго лица.

Въ 1863 году было уплачено въ пользу города за право торговли 773 р.; за право же торговли напитками особо въ казну, при полученіи шестимѣсячныхъ свидѣтельствъ, было внесено 1,729 руб. 12 коп. сер.

8. Хотя въ городѣ Александрополѣ и была учреждена особая ярмарка, подъ названіемъ „троицкая“, на время въ теченіи двухъ недѣль, однако на самомъ дѣлѣ она не существуетъ, мало соотвѣтствуя нравамъ и обычаямъ туземцевъ — горожанъ и сельскихъ обывателей.

9. Ремесленная производительность въ г. Александрополѣ развита также въ большомъ совершенствѣ и не ограничивается однимъ только мѣстнымъ сбытомъ.

Швейныя издѣлія, вышивка золотомъ и шелкомъ различныхъ предметовъ одежды доведены въ Александрополѣ до значительной степени совершенства и изящности.

Издѣлія башмачныя различныхъ фасоновъ и цвѣтовъ изготовляются александропольскими ремесленниками башмачниками, или по туземному *гафафами*, ежегодно на сумму до 8000 и даже 10,000 рублей и отправляются въ Тифлисъ и Турцію. Шапочное ремесло имѣетъ также весьма значительный сбытъ, особенно въ послѣдніе годы, когда населеніе уѣзда и города начало оставлять уборъ головы чалмою, усвоенный задолго до переселенія изъ Турціи, и замѣнять его простыми шапками изъ бараньихъ мерлушекъ. Кузнечное ремесло, особенно производство подковъ, также развито и составляетъ одно изъ главнѣйшихъ ремеселъ, ибо изъ Турціи приходятъ исключительно колесные караваны на быкахъ, что составляетъ большій заработокъ подковщиковъ. Но самое главнѣйшее сословіе ремесленниковъ въ Александрополѣ—это такъ называемые по туземному *газзасы*, приготавлиющіе сученія и тесемочныя издѣлія изъ шелку различныхъ цвѣтовъ узорами; издѣлія эти въ значительномъ количествѣ вывозятся въ Турцію.

Хотя устройство ремесленныхъ цеховъ въ г. Александрополѣ существуетъ на тѣхъ же самыхъ основаніяхъ, какъ и въ гор. Эривани, между ремесленниками армянами, однако нельзя не замѣтить, что здѣсь цеховое устройство гораздо болѣе усвоено, какъ потому, что все ремесленное сословіе въ Александрополѣ состоитъ изъ однихъ только армянъ\*), что даетъ ремесленникамъ болѣе единства въ корпоративномъ значеніи, такъ и потому, что самыя ремесла пріобрѣли уже въ Александрополѣ достаточную прочность существованія,

\*) Только между ремесленниками газзасами есть греки, но число послѣднихъ весьма ограничено.

преобладающія выгоды заработка и прибыли надъ многими другими занятіями и вообще ту солидарность, которая и въ промышленномъ развитіи ремесленного производства устанавливается значительной степенью виѣшняго запроса и потребленія.

Такимъ образомъ, въ Александрополѣ не встрѣчается уже мастеровыхъ ремесленниковъ, кои не принадлежали бы къ какому либо цеху, что весьма обыкновенно встрѣчается между эриванскими ремесленниками-армянами.

Число всехъ цеховъ, въ порядкѣ послѣдовательности по суммѣ производимыхъ оборотовъ, частію же по числительности мастеровыхъ, слѣдующее:

Баззасы, газзасы (проготавлиющіе издѣлія изъ шелку), аттары, духанщики, баккальщики, гафафы (башмачники), мясники, портные и вышивальщики золотомъ и шелкомъ и стегальные мастера, кожевники, шапочники, хлѣбники, каменьщики (по числу лицъ весьма обширный цехъ), плотники и столяры, кузнецы-подковщики (особый цехъ), серебряки и часовщики, табачники, оружейники, цирульники, ткачи, сапожники, веревочники, мѣдники, сѣдельщики и ременьщики, слесаря, лудильщики, шерстобои, извозчики, кирпичники и гончари.

Число же собственно ремесленниковъ, мастеровыхъ, подмастерьевъ и учениковъ по каждому цеху отдѣльно слѣдующее:

	маст.	раб.	учен.
Тесемщиковъ . . . . .	89	32	97
Башмачниковъ . . . . .	48	92	88
Портныхъ и вышивальщиковъ . . . . .	75	70	65
Шапочниковъ . . . . .	42	—	24
Каменьщиковъ . . . . .	100	—	—
Мясниковъ . . . . .	45	25	30
Плотниковъ, столяровъ и пильщиковъ . . . . .	44	48	34
Кузнецовъ . . . . .	70	80	80
Сапожниковъ . . . . .	31	32	30
Ткачей . . . . .	50	10	30
Серебряковъ и часовщиковъ . . . . .	25	19	19
Подковщиковъ . . . . .	40	36	38
Мѣдниковъ . . . . .	25	49	50
Табачниковъ . . . . .	50	18	100
Цирульниковъ . . . . .	25	18	32
Оружейниковъ . . . . .	11	12	10
Сѣдельщиковъ и ременьщиковъ . . . . .	10	8	12
Кожевниковъ . . . . .	17	21	8
Красильщиковъ и маляровъ . . . . .	8	1	9
Извозчиковъ . . . . .	15	4	—
Шерстобоевъ . . . . .	6	—	3



	маст. раб. учен.		
Веровочниковъ.....	16	15	18
Кирпичниковъ и гончарей.....	4	8	—
Слѣсарей.....	4	5	3
-----			
Итого.....	852	597	779

Цифра годового производства всѣхъ ремесленныхъ издѣлій гор. Александрополя, по приблизительнымъ исчисленіямъ, доходить до 160,000 руб. сер.

10. Въ гор. Александрополѣ фабрикъ не заведено; заводы слѣдующіе: мыловаренныхъ 12, винокуренныхъ 9, свѣчныхъ 5, маслобойныхъ 5, кожевныхъ 3, кирпичный 1 и гончарный 1,—всего 36.

Преобладающіе роды производительности заводовъ: мыловареніе и винокуреніе, а также выдѣлка кожъ.

Производство мыла особенно развито въ Александрополѣ, по той причинѣ, что не вдалекѣ отъ города, именно у границъ Эчмиадзинскаго уѣзда, добывается въ значительномъ количествѣ, изъ выжигаемой особаго рода травы, способствующая производству мыла — зола. Ее готовятъ и привозятъ въ городъ кочующіе куртины партіями отъ 150 до 200 и болѣе выюковъ.

Выдѣлка мыла простирается на всѣхъ заводахъ болѣе чѣмъ на 25,000 руб. ежегодно, при чемъ большая часть количества производимаго мыла вывозится въ Ахалцихъ и частью въ Турцію.

Выдѣлка водки производится наиболѣе изъ сухаго кишмишу, привозимаго изъ Турціи. Производство на всѣхъ 7 дѣйствующихъ заводахъ простирается на сумму до 16,000 р. с.

Устройство прочихъ заводовъ и размѣры производства ихъ незначительны и ограничиваются исключительно удовлетвореніемъ мѣстной потребности горожанъ.

11. Всѣ почти жители гор. Александрополя снискиваютъ пропитаніе намѣстѣ. Отлучаются же въ ближайшія губерніи и за границу, въ Турцію, только по дѣламъ коммерческимъ.

Число паспортовъ, выданныхъ на отлучку торгующему классу людей, было въ 1863 году: во внутреннія губерніи 186 и за границу 67.

12. По смѣтѣ на 1863 г. городскіе доходы и расходы заключались въ слѣдующемъ:

Д о х о д ь		руб. коп.
1) Съ городскихъ имуществъ и оброчныхъ статей.....		4400 —
2) — владѣльческихъ недвижимыхъ имуществъ.....		3592 14
3) Сборы съ промышленниковъ и ремесленниковъ:		
Съ духанщиковъ.....		250 —
— мелочныхъ лавокъ.....		40 —
— цирюльниковъ.....		12 —

	руб. коп.
Съ красилень.....	12 —
— мѣстныхъ торговцевъ за право торговли.....	300 —
— иногородныхъ купцовъ, постоянно торгующихъ.....	60 —
— временно торгующихъ.....	60 —
— мастеровыхъ-ремесленниковъ и ихъ учениковъ.....	150 —
— нанимающихся въ прислугу.....	15 —
— дрожечниковъ.....	20 —
— трактировъ.....	20 —
— актовъ и аукціонныхъ продажъ.....	47 —
— аукціоннаго сбора.....	718 60
Итого.....	9746 74

**Р а с х о д ъ:**

	руб. коп.
1) На содержаніе мѣстъ и лицъ.....	5580 —
2) — — городскихъ имуществъ и на наемъ помѣщеній.....	542 92 1/2
3) — наружное благоустройства города.....	468 58
4) Выдача воинскимъ чинамъ квартирныхъ денегъ.....	3037 60
5) Мелочные расходы.....	25 —
Итого.....	9654 10 1/2

Въ дѣйствительности же состояніе городскихъ доходовъ и расходовъ въ 1863 году представляло слѣдующіе результаты:

Запасный капиталъ гор. Александрополя къ 1-му числу января мѣсяца 1863 года составлялъ въ наличности.....	1626 —
Въ билетахъ Закавказскаго Приказа Общественнаго Призрѣнія.....	1386 37 1/2
	3012 37 1/2
Къ тому въ теченіи года, съ недоимками прежнихъ лѣтъ, поступило..	11095 87 1/2
Было израсходовано.....	11265 30 1/2
Осталось въ общемъ остаткѣ къ 1864 году:	
Въ наличности.....	1457 57
— билетахъ Приказа.....	1386 37 1/2
— недоимкѣ.....	5518 54

Долговъ, подлежащихъ уплатѣ изъ городскихъ суммъ, по счетамъ не было.

13. Къ городскимъ имуществамъ относятся оброчныя статьи, вѣсовая и мѣръ, а также убой скота, приносящія доходу 4300 р., и раздача пустопорожнихъ мѣстъ—100 р.

Къ сословнымъ имуществамъ, а именно: церквамъ принадлежатъ 5 домовъ, 2 складныхъ магазина и 60 лавокъ, кои все приносятъ доходу до 3,000 руб. сер.

14. Городскихъ учебныхъ заведеній не учреждено. Къ сословнымъ можно отнести:

1 армяно-григор'анское и 1 армяно-католическое первоначальныя училища, а также 16 частныхъ школъ при домахъ у священниковъ, въ томъ числѣ одна женская школа собственно для греческаго населенія.

15. Городъ Александрополь, получившій свое происхожденіе въ недавнее время и при русскомъ уже правительствѣ, расположенъ правильно, обстроенъ жилыми зданіями довольно красиво, чему много способствовалъ отличнаго качества камень, и имѣетъ болѣею частию широкія правильныя улицы; число послѣднихъ, какъ продольныхъ, такъ и поперечныхъ, насчитывается до 70. Кривые и узкіе переулки остаются въ весьма малыхъ уже частяхъ города, исключительно въ такъ называемой греческой части. Улицы немощеныя, да и не предвидится въ томъ надобности, по причинѣ каменистаго и песчанаго грунта земли въ самомъ городѣ; въ нѣкоторыхъ частяхъ главныхъ улицъ устроены тротуары. Площадей двѣ, достаточно просторныя. Число зажигаемыхъ фонарей болѣе 60; мостовъ 6, всѣ хорошей каменной постройки и перекинуты черезъ ровъ, по коему протекаетъ рѣчка Гумри-чай, Фонтановъ въ гор. Александрополѣ весьма много, но собственно городскихъ - общественныхъ фонтановъ, устроенныхъ на улицахъ и среди караванъ-сараявъ, около сорока.

**Нахичевань**, уѣздный городъ Нахичеванскаго уѣзда, присоедиенъ къ Россіи въ 1828 году (по туркменчайскому договору) и получилъ съ того времени права уѣзднаго города.

Занимая географическое положеніе между 39°, 12', 5", 2" сѣверной широты и 62°, 59', 25" восточной долготы, Нахичевань, по барометрическимъ наблюденіямъ проф. Абиха, возвышается надъ уровнемъ моря (Чернаго) на 2,801 англійск. футъ.

Пространство площади, заключающейся въ чертѣ города, составляетъ болѣе 6 верстъ въ окружности, а со всѣми принадлежащими къ городу землями—болѣе 20 верстъ.

Городъ граничитъ къ сѣверу съ землями сел. Шейхъ-Магмутъ, къ востоку землями сел. Шакаръ-Абатъ, къ югу—Тамбулъ и Ямхана, къ западу землями сел. Али-Абатъ, и расположенъ на краю послѣднихъ уступовъ Карачугскаго хребта, составляющаго продолженіе Карабагскихъ горъ, въ двухъ верстахъ отъ праваго берега горной рѣчки Нахичеванъ-чай и въ 8 верстахъ на сѣверъ отъ Аракса.

Черезъ самый городъ проведена большая водоносная канава изъ рѣчки Начичеванъ-чая, раздѣляющая оный на двѣ равныя части, и хотя отъ этой канавы выведено нѣсколько малыхъ другихъ, однако горожане, особенно въ лѣтнее время, когда Нахичеванъ-чай дѣлается маловоднымъ, терпятъ большой недостатокъ въ водѣ для поливки садовъ и огородовъ. Этотъ недостатокъ поливочной воды усилился со времени переселенія въ Нахичеванъ армянскихъ выходцевъ изъ Персіи, ибо съ тѣмъ вмѣстѣ значительно увеличилось и количество обрабатываемыхъ земель, такъ что назадъ тому лѣтъ 23 за городомъ числилось не болѣе 50 садовъ и пахатныхъ мѣстъ, а въ настоящее время ихъ насчитывается болѣе 400 участковъ,— между тѣмъ какъ количество воды для орошенія, отъ устройства новыхъ канавъ, даже не

удвоилось. Такимъ образомъ, многіе участки чрезвычайно плодородной земли, не имѣя потребнаго орошенія, скудны производительностію или же вовсе не засѣваются.

Для питья употребляется вода родниковая.

Почва вулканическаго происхожденія, состоитъ изъ сѣровато-желтой глины и весьма плодородна.

Климатъ весьма нездоровый и смертность въ городѣ между туземцами еще значительнѣе, нежели въ Эривани, ибо здѣсь гораздо меньше садовъ и весь городъ представляетъ кучи развалинъ, груды камней, земли и глины, между коими по узкимъ и кривымъ улицамъ разбросаны житейскія постройки изъ грязи и саману; все это оказываетъ несомнѣнно большое вліяніе на вредность воздуха, вмѣстѣ съ прочими неудобствами жизни, и производитъ упомянутую смертность.

Положеніе Нахичевани на дорогѣ между Тифлисомъ и Тавризомъ издавна уже придаетъ городу значеніе посредническаго торговаго пункта между Персією и Закавказскимъ краемъ, что особенно возрастаетъ въ послѣдніе два года отъ усиленія транзитной торговли. Ближайшее соприкосновеніе по промышленнымъ операціямъ Нахичевань имѣетъ болѣе всего съ Ордубатомъ и персидскимъ город. Хѣмъ.

Разстояніе гор. Нахичевани отъ Тифлиса составляетъ 410 вер., отъ Тавриза 180 вер., Ордубата 72 вер. и Хоя 135 верстъ.

2. Предмѣстья города составляютъ поселенія—Гадживаръ и Тазакиндъ, кои въ общественномъ и полицейскомъ отношеніяхъ подчиняются ближайшему управленію нахичеванской городской полиціи и общему управленію мѣстной уѣздной власти.

Составъ населенія предмѣстій города заключается въ 36 семейств. армянъ, коихъ мужскаго пола 122 души и женскаго 103 (225).

Ближайшія сельскія поселенія: Али-Абатъ, на разстояніи одной версты отъ самаго города, съ армянскимъ населеніемъ изъ 41 семейства, составляющихъ 132 души муж. и 122 души женскаго пола, и Караханъ-беклю, на разстояніи 1½ версты, также съ армянскимъ населеніемъ изъ 99 семействъ, составляющихъ 275 душъ муж. и 237 душъ жен. пола.

Оба эти селенія подчиняются ближайшему управленію земской полиціи (участковаго управленія).

3. Наличное число жителей гор. Нахичевани по послѣднему исчисленію слѣдующее:

по сословіямъ:	муж.	жен.
Личныхъ дворянъ.....	10	5
Ханскаго происхожденія.....	10	9
Беконъ.....	60	52
Православнаго духовенства (бѣлаго).....	2	3
Армяно-григоріанскаго духовенства: бѣлаго.....	12	12
монашествъ. ....	4	—
Магометанскаго дух. ....	16	13

	муж.	жен.
Податнаго сословія (казенныхъ крестьянъ) . . . . .	3277	2766
Итого . . . . .	3391	2860

ПО НАРОДНОСТЯМЪ:

Татарь . . . . .	2388	2178
Армянъ . . . . .	960	678
Русскихъ . . . . .	53	4
Итого . . . . .	3391	2860 *)

Кромѣ того временно проживающихъ русскихъ, исключительно служащихъ гражданскаго и военного вѣдомствъ, около 300 душъ обоего пола.

4. Все число населенія, обозначенное въ 3 пунктѣ по сословіямъ, за исключеніемъ православнаго духовенства и армяно-григоріанскаго монашествующаго (всего 9 душъ), составляетъ приписное населеніе къ городу по послѣднему камеральному описанію 1859 года.

5. Число лицъ, владѣющихъ въ чертѣ города и его предмѣстьяхъ недвижимыми имуществами, слѣдующее:

Домами: мусульманъ дворянъ 62, мусульманъ духовнаго сословія 14, податнаго сословія 693; армянъ духовнаго сословія 11, податнаго сословія 272.

Садами: мусульманъ дворянъ 35, податнаго сословія 20; армянъ податнаго сословія 21.

Хлѣбопахатными мѣстами: мусульманъ дворянъ 56, податнаго сословія 192; армянъ податнаго сословія 21.

Цѣнность имѣній, исключительно приносящихъ доходъ владѣльцамъ, слѣдующая:

249 участковъ пахатной земли, 20 енжалыковъ и 20 бостановъ оцѣняются въ 29,000½ руб. и 119 виноградныхъ и фруктовыхъ садовъ въ 29,000 руб.; съ недвижимыхъ имѣній уплачивается въ городской доходъ по 14% съ получаемаго дохода.

6. Въ гор. Нахичевани производится торговля исключительно мѣстная и всѣ торговцы по предметамъ производимой торговли раздѣляются на 6 разрядовъ, а именно:

Баззасы, число коихъ 76 человекъ и всѣ они имѣютъ ежегодный оборотъ суммъ до 35,200 руб. сер.

Торгующіе галантерейнымъ товаромъ европейскаго производства, а также и нашитками; число ихъ 13 и годовой оборотъ торговли до 4,000 руб. сер.

Торговцы аттарь, число коихъ 35, производятъ торговый оборотъ до 49,000 руб. сер. (больше чѣмъ эриванскіе торговцы этого рода).

Алавы, числомъ 12, производятъ годовой оборотъ до 3,000 руб. \*\*).

\*) Кромѣ того населеніе предмѣстій Гадживаръ и Тазакандъ (225).

\*\*\*) Кромѣ того баккальщикова до 80 торговцевъ, производящихъ годовой оборотъ до 10,000 р., и наконецъ духанщиковъ, числомъ 55, годовой оборотъ которыхъ до 12,000 руб. сер.

Въ общей же сложности вся мѣстная торговля гор. Нахичевани производится ежегодно на сумму до 113,200 р.; торговцы исключительно мусульмане, числомъ 271.

Внѣшняя или отпускная торговля гор. Нахичевани весьма незначительна: вся она заключается въ продажѣ пшеницы и сарачинскаго шена жителямъ малохлѣбнаго Ордубатскаго уѣзда, приблизительно отъ 10,000 до 40,000 руб.; торговля сухими заграничными фруктами съ городомъ Эриванью также невелика и производится не болѣе какъ отъ 5,000 до 10,000 р. с.

Хлопчатой бумагой и шерстью собственно городскіе жители торгуютъ также на незначительные капиталы. Однимъ словомъ, внѣшняя торговля гор. Нахичевани не простирается выше 50,000 руб. сер. годового оборота.

Городъ Нахичевань, не смотря на пограничное свое положеніе съ персидскими ханствами Марандскимъ и Макинскимъ, при запретительной системѣ торговли, не только не выигрываетъ, но много теряетъ отъ этого пограничнаго положенія.

По этой самой причинѣ колоніальные продукты и предметы фабричнаго производства необыкновенно здѣсь дороги и низшихъ сортовъ. Контрабандный способъ ввоза товаровъ, много стѣсняемый учрежденною въ Нахичевани таможеню и дѣятельнымъ пограничнымъ надзоромъ, — незначителенъ и мало имѣетъ вліянія на установившуюся дороговизну товаровъ, задерживаемую рискомъ и постоянными значительными потерями.

7. Мѣстный торгующій классъ жителей гор. Нахичевани принадлежитъ къ сословію городскихъ казенныхъ крестьянъ и не обозначается гильдейскими разрядами. Капиталы не объявляются и ежегодный оборотъ торговли опредѣляется приблизительно цѣнностію и количествомъ товара, а также степенью его потребности и расхода. Такимъ образомъ по купеческимъ свидѣтельствамъ здѣсь не торгуютъ и уплачиваютъ за право торговли въ пользу одного города до 700 руб. ежегодно; пошлины же въ казну вносятся за одно только право торговли наитками при полученіи изъ мѣстнаго казначейства свидѣтельствъ 3 разряда, которыхъ въ 1863 году было выдано 61, съ уплатою за оныя 1044 руб. 32 коп. сер.

8. Ярмарокъ и базаровъ въ урочное время не существуетъ.

9. Ремесленная промышленность развита слабо; при отсутствіи не только машиннаго производства, но даже и простыхъ инструментовъ надлежащаго качества, издѣлія ремесль вообще грубой выдѣлки и удовлетворяютъ потребностямъ исключительно горожанъ туземцевъ, при сбытѣ на самомъ мѣстѣ производства. Главнѣйшія мастерства: кузнечное, сапожное, портное и хлѣбопеченіе.

Устройство цеховъ и вообще ремесленныхъ сословій не существуетъ, а также нѣтъ ремесленныхъ заведеній въ точномъ смыслѣ этого слова, ибо здѣсь большая часть ремесль еще мало обезпечиваетъ производителей, такъ что много мастеровыхъ, при занятіи какимъ либо ремесломъ, въ тоже время занимаются садоводствомъ и другими промыслами, или же оставляя одно ремесло, если оно рѣшительно не обезпечиваетъ пропитанія, берутся за другое.

Число всѣхъ ремесленниковъ, работниковъ и учениковъ слѣдующее:

	маст.	раб.	учен.
Хлѣбниковъ . . . . .	5	20	—
Мясниковъ . . . . .	5	2	—
Портныхъ . . . . .	6	4	3
Шапошниковъ . . . . .	8	—	—
Сапожниковъ и бамшачниковъ . . . . .	11	9	10
Столяровъ и плотниковъ . . . . .	8	8	—
Каменьщиковъ . . . . .	6	—	3
Кузнецовъ . . . . .	7	7	7
Лудильщиковъ . . . . .	3	—	—
Ременьщиковъ . . . . .	2	—	2
Ткачей . . . . .	2	—	—
Красильщиковъ . . . . .	3	—	—
Кожевниковъ . . . . .	3	3	—
Извозчиковъ . . . . .	2	2	—
Серебряковъ . . . . .	6	—	6
Цирульниковъ . . . . .	8	—	8
Подковщиковъ . . . . .	6	—	2
Сѣдельщиковъ . . . . .	1	—	—
Тесемщиковъ . . . . .	1	—	—
Шерстобоевъ . . . . .	1	—	—
Киршичниковъ . . . . .	4	—	—
Свѣчниковъ . . . . .	1	—	—
Оружейниковъ . . . . .	2	2	—
Табачниковъ . . . . .	5	2	—
Мебельныхъ мастеровъ . . . . .	1	—	—
Рѣзчиковъ печатей . . . . .	1	—	—
Фейерверщиковъ . . . . .	1	—	—
Итого . . . . .	109	59	41

Цифра годового производства всѣхъ ремесленныхъ произведеній, по приблизительнымъ соображеніямъ, не простирается выше 12,000 руб., при чемъ самый большой заработокъ приносятъ ремесла хлѣбниковъ, плотниковъ, кузнецовъ и каменьщиковъ.

10. Въ город. Нахчевани фабрикъ не существуетъ; заводовъ три: кожевный 1, кирпичный 1 и гончарный 1.

Эти скудныя данныя свидѣтельствуютъ объ отсутствіи здѣсь фабричной и заводской производительности, не возникающей частію отъ недостатка потребности и запроса, частію же отъ совершеннаго отсутствія предприимчивости, среди совершенно закоснѣ-

лыхъ обычаевъ и правовъ азіатизма—и наконецъ отъ недостатка капиталовъ для подобнаго рода предпріятій.

11. Хотя большая часть жителей снискиваетъ пропитаніе намѣстѣ, однако несравненно меньшая зажиточность горожанъ-нахичеванцевъ, чѣмъ жителей Эривани, вынуждаетъ здѣсь гораздо большее число лицъ искать заработка въ другихъ мѣстностяхъ.

Число таковыхъ отлучающихся на заработки въ предѣлы уѣзда и губерніи (безъ письменныхъ видовъ) приблизительно доходитъ до 150 д. ежегодно.

Отлучавшимся для заработковъ по письменнымъ видамъ въ предѣлы Закавказскаго края въ 1863 г. было выдано 48 билетовъ.

По торговой промышленности лицамъ податнаго сословія было выдано свидѣтельствъ на выѣздъ въ различныя мѣста Имперіи и за границу 52, дворянамъ-туземцамъ на богомолье 2.

12. Городскіе доходы Нахичевани въ 1863 году составляли по смѣтному исчисленію слѣдующія статьи:

	руб.	коп.
1) Съ городскихъ имуществъ и оброчныхъ статей.....	1580	—
2) Сборы съ владѣльческихъ недвижимыхъ имуществъ.....	3279	39
3) Съ промышленниковъ и ремесленниковъ:		
Съ духанщиковъ.....	288	—
— мелочныхъ лавокъ.....	100	—
— кожевныхъ заводовъ.....	50	—
— цирульниковъ.....	30	—
— красиленъ.....	45	—
— хлѣбниковъ.....	30	—
— мѣстныхъ торговцевъ за право торговли.....	200	—
— иногороднихъ купцовъ, постоянно торгующихъ.....	70	—
— временно торгующихъ.....	115	—
— мастеровыхъ, ремесленниковъ и ихъ учениковъ.....	133	—
— занимающихся перевозкой тяжестей.....	93	50
— актовъ и аукціонныхъ продажъ.....	72	—
— аукціоннаго сбора.....	296	60
Случайные доходы.....	25	—
<b>Итого.....</b>	<b>6407</b>	<b>49</b>
Расходы по тому же смѣтному исчисленію:		
1) На содержаніе мѣстъ и лицъ.....	4870	—
2) — — — городскихъ имуществъ и на наемъ помѣщеній.....	464	60
3) — наружное благоустройство города.....	315	—
4) Выдача воинскимъ чинамъ квартирныхъ денегъ.....	980	—
5) Мелочные расходы.....	50	—
<b>Итого.....</b>	<b>6629</b>	<b>60</b>



Въ дѣйствительности же состояніе городскихъ суммъ представляло слѣдующіе результаты къ 1 января 1864 г.

	руб. коп.
Городскихъ денегъ отъ остатковъ прежнихъ лѣтъ было.....	979 59
Къ тому въ теченіи года поступило съ прежними недоимками.....	6817 15
Всего.....	7796 74
За тѣмъ въ теченіи года было израсходовано.....	6629 60
Осталось въ наличности.....	1167 14
Въ недоимкѣ.....	909 —
Долговъ, подлежащихъ уплатѣ изъ городскихъ суммъ, по счетамъ не было.	

13. Городскія имущества составляютъ:

- |  |        |
|--|--------|
| 1) 8 участковъ городской земли, отдаваемые на откупъ за..... | 80 —   |
| 2) Вѣсовая статья.....                                       | 1165 — |
| 3) Убой скота.....   | 335 —  |

Сословныхъ имуществъ нѣтъ.

14. Городскихъ учебныхъ заведеній не состоитъ. Къ сословнымъ можно отнести 7 армянскихъ частныхъ школъ, при домахъ священниковъ, и 4 мусульманскія частныя школы, при мечетяхъ у муллъ; какъ въ тѣхъ, такъ и въ другихъ обучаются первоначальной грамотѣ дѣти простаго сословія горожанъ.

Благотворительныхъ и другихъ общепользныхъ учреждений не состоитъ.

15. О наружномъ благоустройствѣ города было уже отчасти упомянуто въ 4 пунктѣ; остается въ заключеніе прибавить слѣдующее: главныхъ проѣзжихъ улицъ въ Нахичевани не болѣе 4 (всѣ немощены); узкихъ извилистыхъ переулковъ (часто глухихъ) больше 200; площадей не больше 4; зажигаемыхъ въ ночное время фонарей 10; фонтановъ нѣтъ; городскихъ водопроводовъ 1, служащій какъ для питья, такъ и для орошенія небольшихъ городскихъ садовъ, разводимыхъ при жилыхъ домахъ.

**Ордубать**, возведенный на степень уѣзднаго города ордубатскаго уѣзда съ 1850 года, находится подъ 38°, 49', 20" сѣверной широты и 63°, 13', 20" восточной долготы, возвышаясь надъ уровнемъ моря на 2581 англ. фут. (по барометрическимъ наблюденіямъ проф. Абиха).

Пространство площади, занимаемой городомъ не болѣе 4½ вер. въ окружности, а со всѣми землями и садами за городомъ состоящими около 12 вер., граничить: съ сѣвера землями сел. Нижній Андамячъ, съ востока сел. Кетанъ, съ юга рѣк. Араксомъ, а съ запада сел. Даста.

Городъ расположенъ на покатости послѣднихъ отраслей карабагскихъ горъ, между двумя глинистыми и каменистыми хребтами, между которыми протекаетъ рѣка Ордубать-

чай, до пересѣченія ея въ 3 верстномъ разстояніи отъ города рѣкою Араксомъ, отдѣляющимъ городскія земли отъ карабагскихъ горъ противоположнаго персидскаго берега.

Почва чрезвычайно каменистая и песчаная, требуетъ необыкновенныхъ усилій при разработкѣ для посѣвовъ и садоводства, такъ что обработка одной десятины земли обходится до 50 руб., приобретаемая за тѣмъ цѣнность до 250 и 300 руб. Самая тяжелая работа заключается въ освобожденіи земли отъ камней и въ продолжительномъ удобреніи различными прѣмѣсами.

Водою городъ изобилуетъ, ибо, кромѣ упомянутой рѣчки Ордубатъ-чай, болѣе 70 родниковъ снабжаютъ водою все городскіе сады и почти каждый домъ.

Это обиліе свѣжей родниковой воды, распространяющей повсюду прохладу, а также множество садовъ и отсутствіе развалинъ древнихъ построекъ, отличаетъ Ордубатъ здоровымъ климатомъ и придаетъ ему характеръ большого разнообразія, и общій видъ города, не смотря на извилистыя и узкія улицы, несравненно пріятнѣе чѣмъ гор. Нахичевани.

По промышленности и торговлѣ Ордубатъ имѣетъ наибольшія сношенія съ гор. Нахичеванью, Тавризомъ, Шушою, шушинскимъ уѣздомъ и тифлисскимъ, при посредствѣ гор. Эривани. Разстояніе отъ перваго 72 в.р., втораго (караванная дорога) 140 вер., отъ Шуши по проселочному тракту чрезъ горные перевалы 150 вер., а до границы уѣзда 85 вер., по почтовому же тракту до Шуши болѣе 600 верстъ (на Эривань и Елисаветополь), до Тифлиса 482 версты.

2. Городскихъ предмѣстій Ордубатъ не имѣетъ; изъ сельскихъ или пригородныхъ поселеній самое ближайш е (на разстояніи  $\frac{5}{4}$  версты) къ городу — сел. Нижній-Андамичъ, состоящее изъ 20 семействъ армянъ (70 д. муж. и 79 жен. пола) и 16 семействъ мусульманъ (45 д. муж. и 24 жен. пола).

3. Наличное число жителей города по послѣднему исчисленію слѣдующее:

по сословіямъ:		муж.	жен.
Личныхъ дворянъ.....		1	1
Бековъ.....		47	49
Меликовъ.....		9	3
Почетныхъ гражданъ.....		1	—
Армяно-григоріанскаго монашествующаго духовенства.....		4	—
Магометанскаго.....		47	29
Податнаго сословія (казенныхъ крестьянъ).....		2349	1953

Итого..... 2459 2037

по народностямъ:

Татаръ.....	2260	1882
Армянь.....	194	151
Русскихъ.....	5	4

Итого..... 2459 2037

Кромѣ того прибывающихъ извнѣ на временное жительство, исключительно служащихъ военнаго вѣдомства, не больше 60 душъ обоого пола.

4. Число лицъ приписныхъ къ городу, по послѣднему камеральному описанію, за исключеніемъ 9 русскихъ, показано въ предшествующихъ двухъ статьяхъ.

5. Жилыхъ домовъ въ Ордубатѣ 874, лавокъ 308, караванъ-сараевъ 2, садовъ фруктовыхъ болѣе 470 и собственно виноградныхъ 70, мельницъ 12, заводовъ 22; все эти недвижимыя имущества принадлежатъ болѣе 1240 собственникамъ, изъ коихъ до 60 лицъ высшаго бекскаго сословія, а прочіе суть городскіе казенные крестьяне.

6. Торговля внутренняя или мѣстная въ гор. Ордубатѣ заключается въ слѣдующемъ:

Торговцевъ красными товарами (баззасы)—32 лавки; все имѣютъ оборотнаго капитала до 25,000 руб.

Торгующихъ мелочнымъ товаромъ исключительно азіатскаго производства 29 лавокъ; все имѣютъ оборотнаго капитала до 15,000 руб.

Баккальщикова, торгующихъ фруктами и произведеніями сельскаго хозяйства, 28 лавокъ; оборотный капиталъ всехъ 9,000 руб.

Духанщиковъ 4 лавки; оборотный капиталъ всехъ 2,500 р. с.; а всего въ городѣ Ордубатѣ 93 торгующихъ, на сумму ежегоднаго оборота до 52,000 р.

Внѣшняя торговля гор. Ордубата заключается въ вывозѣ бумажныхъ и частію шелковыхъ персидскихъ тканей, въ окружныя селенія уѣзда, на сумму 25,000 р.; въ сбытѣ шелку сырцу, коего ежегодно выдѣлывается изъ коконовъ до 100 пудовъ, на сумму 12,000 руб.; въ сбытѣ сухихъ и частію свѣжихъ фруктовъ, добываемыхъ собственно въ городскихъ садахъ. Торговля фруктами особенно развита между горожанами; одного винограду вывозится въ Нахичевань отъ 8 до 10,000 пуд., на сумму до 4,000 р.; абрикосовъ, персиковъ, яблоковъ и другихъ фруктовъ вывозится также не менѣе 10,000 пуд., на сумму 8,000 р. Въ урожайные годы ордубатскіе сушеные фрукты, кромѣ ближайшаго Нахичевани, развозятся также въ Нуху, Эривань и Александрополь. Кожи выдѣланныя сбываются въ незначительномъ количествѣ, не болѣе какъ на 2,000 р.; производство водки изъ тутовыхъ ягодъ и продажа оной на вывозъ въ уѣздъ, а также продажа меду ульями въ Нахичевань приносятъ жителямъ до 6 и 7,000 руб. доходу. Однимъ словомъ, торговля отпускная города Ордубата можетъ простираться до 60 и 70,000 руб. сереб. и превосходить торговлю гор. Нахичевани, не смотря на меньшее народонаселеніе. Это обстоятельство главнѣйшимъ образомъ зависитъ отъ скудной плодородіемъ почвы для хлѣбонашества и проистекающаго отъ того большаго развитія промышленной и торговой дѣятельности, чѣмъ въ Нахичевани, а также и отъ избытка поливочныхъ средствъ, способствующихъ широкому развитію садоводства.

Привозная торговля преимущественно заключается въ покупкѣ хлѣбныхъ продуктовъ, какъ въ Нахичеванскомъ, такъ и въ Шушинскомъ уѣздахъ. Торговля внѣшняя производится съ большимъ затрудненіемъ по недостатку колесныхъ путей сообщенія, особенно въ Шушинскомъ уѣздѣ.

Начало продолженія колесной дороги въ Шушинскій уѣздъ по берегу Аракса значительно разовьетъ внѣшнюю торговлю Ордубата, обезпечивъ послѣдній хлѣбомъ и лѣснымъ матеріаломъ.

Большой недостатокъ и дороговизна послѣднихъ въ настоящее время болѣе всего заключаются въ замкнутости Ордубата почти со всѣхъ сторонъ трудно проходимыми хребтами горъ и обрывистымъ берегомъ рѣки Аракса, такъ что колесное сообщеніе проведено со стороны только города Нахичевани и составляетъ по Ордубатскому уѣзду не болѣе 40 в. протяженія.

7. Мѣстный торгующій классъ жителей гор. Ордубата принадлежитъ къ сословію городскихъ казенныхъ крестьянъ и не обозначается гильдейскими разрядами. За право торговли уплачивается въ пользу одного города до 150 р. За торговлю же напитками было внесено въ пользу казны пошлины (въ 1863 г.) 102 р. 72 к. с.

8. Ярмарокъ и базаровъ не существуетъ въ особо учрежденное для сего время.

9. Ремесленная промышленность въ сравненіи съ Нахичеванью развита больше и не ограничивается однимъ только мѣстнымъ сбытомъ; такъ напримѣръ: издѣлія кузнечнаго, слесарнаго и мѣднаго мастерства вывозятся для сбытка въ Нахичеванскій уѣздъ, а частію въ Персію.

Издѣлія мѣднаго мастерства господствуютъ въ Ордубатѣ съ нѣкоторымъ успѣхомъ отъ близости мѣсторожденій и выдѣлки мѣдныхъ рудъ въ Ордубатскомъ уѣздѣ; также башмачныя издѣлія вывозятся въ достаточномъ количествѣ въ селенія уѣзда и въ гор. Нахичевань; кромѣ того въ послѣдній и далѣе сбывается крученый шелкъ разныхъ цвѣтовъ и издѣлія изъ онаго (тесмы, шнуры и т. п.).

Ремесленныхъ цеховъ не существуетъ; число ремесль, мастеровыхъ, работниковъ и учениковъ слѣдующее:

	маст.	раб.	учен.
Хлѣбниковъ.....	5	10	—
Мясниковъ.....	5	—	—
Портныхъ.....	3	—	3
Шапочниковъ.....	6	—	6
Сапожниковъ и башмачниковъ.....	19	30	28
Мафрашниковъ.....	4	—	4
Ткачей.....	7*)	—	4
Войлочниковъ.....	3	—	2
Плотниковъ и столяровъ.....	13	—	15
Каменьщиковъ.....	10	—	7
Кузнецовъ.....	14	—	14
Лудильщиковъ.....	4	—	4
Шерстобоевъ.....	4	—	4

\*) И болѣе 100 чел. занимаются у себя на дому, не имѣя открытыхъ лавокъ.

	маст.	раб.	учен.
Красильщиковъ тканей .....	5	—	5
Кожевниковъ .....	10	10	10
Серебряковъ .....	4	—	4
Цирульниковъ .....	1	—	2
Подковщиковъ .....	3	—	3
Оружейниковъ .....	2*)	—	—
Кирпичниковъ .....	3	9	—
Мыловаровъ .....	1	—	1
Гончарей .....	1	3	—
Свѣчниковъ .....	1	—	—
Мельничныхъ мастеровъ .....	2	—	—
Табачниковъ .....	2	—	—
Мѣдниковъ .....	8	20	12
Итого.....	140	82	124

10. Въ Ордубатъ фабрикъ не устроено; заводовъ 22, а именно: кожевныхъ 10, красильныхъ 5, кирпичныхъ 3, известковыхъ 2, гончарный 1 и мыловарный 1; на кожевныхъ работаютъ до 30 рабочихъ и выдѣлывается кожъ на сумму до 7,000 р.;  $\frac{1}{5}$  сбывается намѣстѣ, а  $\frac{4}{5}$  отправляется въ Эривань и Александрополь. Красильные заводы приносятъ чистаго заработка до 3000 $\frac{1}{2}$  р.; известковые, кирпичные и гончарные производятъ не болѣе какъ на 5,000 руб., мыловаренный заводъ до 2,000 руб. сер.

Устройство заводовъ самое простое.

Что же касается до мѣстныхъ условій, способствующихъ той или другой отрасли заводской производительности, то въ этомъ случаѣ относительно Ордубата, какъ города азійскаго и далеко заброшеннаго, должно отчасти сказать тоже самое, что и о городахъ Нахичевани и Эривани.

11. Число лицъ отлучающихся изъ города на заработки въ другія мѣста значительно большее сравнительно съ Нахичеванью, а именно: въ 1863 г. было выдано паспортовъ на отлучку въ отдаленныя мѣста Имперіи, а также за границу болѣе 220. Число же всѣхъ обыкновенно отлучающихся на заработки достигаетъ ежегодно до 600 душъ; остальные снискиваютъ пропитаніе намѣстѣ.

12. По смѣтному ичисленію 1863 года городскіе доходы и расходы заключались въ слѣдующемъ:

#### Д о х о д ъ:

	руб.	коп.
1) Съ городскихъ имуществъ и оброчныхъ статей.....	1409	—
2) — владѣльческихъ недвижимыхъ имуществъ.....	1580	40

\*) Нельзя не упомянуть объ оружейникѣ Фарадже, отлично усвоившемъ выдѣлку новаго оружія, по системамъ Кольта, Адамса и проч., а также и выдѣлку стальныхъ издѣлій.

	руб.	коп.
3) Сборы съ промышленниковъ и ремесленниковъ:		
Съ духанщиковъ . . . . .	20	—
— мелочныхъ лавокъ . . . . .	45	—
— цирюльниковъ . . . . .	6	—
— мѣстныхъ торговцевъ за право торговли . . . . .	50	—
— иногороднихъ кушцовъ, постоянно торгующихъ . . . . .	10	—
— временно торгующихъ . . . . .	20	—
— мастеровыхъ, рабочихъ и ихъ учениковъ . . . . .	80	—
— аукціоннаго сбора . . . . .	38	50
Доходы случайные . . . . .	30	—
	<hr/>	
Итого . . . . .	3288	90

**Р а с х о д ь:**

	руб.	коп.
1) На содержаніе мѣсть и лицъ . . . . .	1584	15
2) — наружное благоустройство города . . . . .	220	—
3) Выдача воинскимъ чинамъ квартирныхъ денегъ . . . . .	747	25
4) Мелочные расходы . . . . .	33	59
	<hr/>	
Итого . . . . .	2594	99

Въ дѣйствительности же состояніе городскихъ суммъ представляло къ 1 Января 1864 года слѣдующіе результаты:

Запасный капиталъ города заключался въ наличныхъ деньгахъ на сумму . . . . .	4331	40
Въ билетахъ Закавказскаго Приказа Общественнаго Призрѣнія . . . . .	5208	82
	<hr/>	
Итого . . . . .	9540	22

Къ тому числу въ теченіи года поступило . . . . .	2849	1
Израсходовано . . . . .	2652	5
Въ недоимкѣ съ недоборами прежнихъ лѣтъ . . . . .	609	38

Долговъ, подлежащихъ уплатѣ изъ городскихъ суммъ, на счетахъ не состоитъ.

13. Къ числу городскихъ имуществъ можно отнести городскія оброчныя статьи:

1) Въсовую, приносящую доходъ въ . . . . .	1102	руб.
2) Убой скота . . . . .	269	—
	<hr/>	
Итого . . . . .	1371	руб.

Земель, состоящихъ собственно за городомъ на правахъ собственности, не имѣется.

14. Городскихъ учебныхъ заведеній, а равно благотворительныхъ и другихъ учебныхъ учреждений, въ Ордубатѣ не имѣется.

Къ сословныхъ учебнымъ заведеніямъ можно отнести 5 мусульманскихъ духовныхъ школь.

15. Городъ Ордубатъ принадлежитъ преимущественно къ числу тѣхъ азіатскихъ горо-

довъ, кои со времени присоединенія ихъ къ Русской Имперіи нисколько не измѣнились ни по образу жизни и нравовъ жителей, ни въ отношеніи наружнаго благоустройства, по причинѣ исключительнаго положенія своего въ сторонѣ и удаленности отъ главныхъ проѣзжихъ дорогъ.

Никогда не освѣщаемыя въ ночное время 3 узкія, кривыя улицы, изъ коихъ собственно одна только удобна для колеснаго сообщенія; множество переулковъ среди высокихъ заборовъ, закрывающихъ постройки азіатскихъ домовъ; не болѣе 5 новыхъ строеній въ полуазіатскомъ вкусѣ; небольшой фонтанъ и бассейнъ воды на главной караванъ-сарайской площади; три мечети и одна армянская церковь съ большою терассою, множество садовъ среди города и кругомъ его,—таковъ внѣшній видъ гор. Ордубата.

**Новобаязеть**, или по туземному Каваръ, образовавшійся изъ переселенцевъ турецкаго города Баязета, поселившихся здѣсь послѣ турецкой войны 1828 и 1829 гг., возведенъ на степень уѣзднаго города Новобаязетскаго уѣзда, со времени образованія Эриванской губерніи въ 1850 году.

Занимая географическое положеніе между 41° сѣверной широты и 62° восточной долготы, городъ Новобаязеть расположенъ въ 6 верстахъ на западъ отъ берега Гокчинскаго озера, возвышающагося надъ поверхностію моря на 5870 англ. футовъ.

Мѣстность, занимаемая городомъ, представляетъ продольную небольшую (около 2 вер.) равнину берега рѣки Каваръ-чая, значительно углубленную и закрытую холмообразными возвышенностями сѣверо-восточной части подошвы Агманганскаго хребта горъ.

Климатъ чрезвычайно суровый и только закрытая мѣстность города значительно защищаетъ послѣдній отъ свирѣпствующихъ здѣсь постоянно зимою снѣжныхъ урагановъ и холодныхъ въ теченіи лѣта вѣтровъ, дующихъ преимущественно съ сѣвера и сопровождающихся частыми и большими дождями.

Почва, состоящая изъ чернозему, весьма плодородна для посѣвовъ пшеницы и ячменя и не зависитъ отъ поливочнаго орошенія, но садоводство и огородничество, въ настоящемъ ихъ значеніи, по суровости климата въ Новобаязетѣ, почти не существуютъ, особенно садоводство. Хотя нѣкоторые изъ жителей въ послѣдніе годы стали засѣвать для домашняго употребленія нѣкоторые огородныя овощи, однако успѣхи въ этомъ слишкомъ скудны.

Земли за городомъ состоятъ, по приблизительному исчисленію, болѣе 10,000 десятинъ, изъ коихъ 2 части находятся подъ выгонами и сѣнокосами, а одна подъ пашнями.

Площадь, занимаемая собственно городомъ, имѣетъ въ окружности не болѣе 3 вер. протяженія.

Рѣка Каваръ-чай, при которой расположенъ городъ, хотя болѣе всѣхъ другихъ впадающихъ въ Гокчинское озеро рѣчекъ изобилуетъ рыбою—однимъ изъ лучшихъ сортовъ форели, но такъ какъ ловля послѣдней входитъ главнѣйшимъ образомъ въ составъ рыбнаго отпуска на всемъ Гокчинскомъ озерѣ, то по контракту горожанамъ предоставляется одно только ограниченное право ловли рыбы изъ рѣки Каваръ-чая для своего употребленія, а

не для продажи, и то въ тѣ исключительно мѣсяцы, когда рыба обыкновенно уходитъ уже въ озеро. Такимъ образомъ значеніе рѣки Каваръ-чая въ экономическомъ бытѣ жителей г. Новобаязета слишкомъ ограничено и кромѣ домашняго обихода не приноситъ особенно значительныхъ выгодъ.

Городъ Новобаязетъ, соединяясь вѣтвю почтовой дороги съ главнымъ почтовымъ трактомъ отъ Эривани до Тифлиса, отстоитъ отъ перваго на 90 вер. (черезъ Еленовскую станцію) и отъ втораго на 232 вер., — хотя сношенія Новобаязета съ упомянутыми двумя городами по промышленнымъ и торговымъ операціямъ чрезвычайно слабы и можно сказать совершенно ничтожны; гораздо важнѣе то сообщеніе, по которому производится въ лѣтнее время караванное движеніе между Персіей и Тифлисомъ и другими городами Закавказскаго края. Путь этотъ имѣетъ около 150 вер. протяженія и начинается отъ Халаганскаго поста, въ бывшемъ Шарурскомъ участкѣ, пересѣкаетъ почтовую дорогу при Башъ-Нурашинской станціи и идетъ далѣе вверхъ черезъ Даралагезскій участокъ по ущелію рѣки восточнаго Арпачая на деревни Арпа и Агъ-кяндъ, и за тѣмъ черезъ Яныхъ-дагскій переваль спускается по рѣкѣ Адъ-Яманъ-чая къ Гокчинскому озеру и далѣе въ Новобаязетъ.

2. Городскихъ предмѣстій и пригородныхъ поселеній Новобаязетъ не имѣетъ.

3. Наличное число жителей города, по послѣднему исчисленію, слѣдующее:

по сословіямъ:		муж.	жен.
Дворянъ личныхъ (приписныхъ къ городу и временно проживающихъ) ..		14	15
Армяно-григоріанскаго духовенства: бѣлаго.....		9	6
монашествующаго.....		2	—
Городскихъ обывателей (казенныхъ крестьянъ).....		2260	2205
Итого.....		2285	2226

Все коренное осѣдлое населеніе гор. Новобаязета армяне, за исключеніемъ временно прибывающихъ русскихъ (гражданскихъ и военныхъ), коихъ среднее число въ городѣ простирается ежегодно не выше 50 душъ обоего пола.

4. Число лицъ приписныхъ къ городу, по послѣднему камеральному описанію 1859 года, обозначено въ предшествующемъ пунктѣ, за исключеніемъ 8 душъ муж. п. и 5 жен. пола, — личныхъ дворянъ, временно проживающихъ.

5. Недвижимыя имущества обывателей гор. Новобаязета заключаются въ однихъ только домахъ, изъ коихъ не болѣе 10 выстроены въ полугерманскомъ вкусѣ; остальные же 612 домовъ суть просто азіатскія сакли и выстроены изъ булыжнаго камня на глинѣ.

Къ частной недвижимой собственности должно присоединить также мельницы и лавочки, коихъ насчитывается до 280.

Число всѣхъ владѣльцевъ не болѣе 500 душъ и въ томъ числѣ высшаго дворянскаго сословія 2 души и духовенства 7 душъ. Въ пользу города уплачивается съ недвижимыхъ имуществъ по 20% съ оцѣночнаго капитала.

6. Отпускной и даже внутренней торговли въ гор. Новобаязетѣ почти не существуетъ,



ибо исключительность положенія города вдалькѣ отъ главныхъ путей сообщенія и сколько либо извѣстныхъ торговыхъ пунктовъ, а также крайняя бѣдность мѣстныхъ производительныхъ средствъ и общихъ городамъ условій, для какой либо промышленной и торговой дѣятельности, оставили жителямъ города Новобаязета одну только исключительную возможность занятій быта земледѣльческаго и потому они почти все (9/10) суть хлѣбопашцы.

Собственно говоря, Новобаязетъ есть городъ въ административномъ только значеніи; во всѣхъ другихъ же отношеніяхъ это не болѣе какъ обширное сельское поселеніе—однихъ только хлѣбопашцевъ, не имѣющее никакихъ данныхъ даже для послѣдующаго будущаго своего развитія.

Такимъ образомъ, вся внутренняя торговля въ городѣ заключается въ сбытѣ мѣстными торговцами самыхъ необходимыхъ только предметовъ продовольствія, одежды, домашняго хозяйства и мелочныхъ потребностей простаго класса людей. Этого рода торговля производится въ общей сложности не болѣе какъ на 12,000 руб. сер.

Торговля внѣшняя—отпускная—заключается въ продажѣ поставщикамъ хлѣба въ казну пшеницы и ячменя на сумму не болѣе какъ отъ 3000 до 4000 р.; привозная торговля состоитъ въ покупкѣ краснаго товару, желѣза, каменной посуды, сушеныхъ фруктовъ, соли, сарачинскаго пшена, вина, водки и тому подобнаго.

Эти товары приобрѣтаются преимущественно въ гор. Эривани, а частію привозятся нѣкоторыми промышленниками изъ Тифлиса.

7. Всѣ мѣстные торговцы производятъ торговлю безъ купеческихъ свидѣтельствъ, уплачивая въ пользу города 163 р.; за право же торговли напитками въ 1863 году было внесено пошлинъ въ казну при полученіи свидѣтельствъ изъ Эриванскаго казначейства 369 р. 52 коп. сер.

8. Ярмарокъ и базаровъ въ особое урочное время не учреждено.

9. Характеръ и преобладающіе роды ремесленной промышленности достаточно определяются земледѣльческимъ бытомъ жителей Новобаязета; преобладающіе ремесла: сапожное и башмачное, кузнечное, выдѣлка войлоковъ изъ шерсти, кожевное мастерство и швейное. Цеховаго устройства не существуетъ.

Число ремесленниковъ, мастеровыхъ и учениковъ слѣдующее:

	маст.	раб.	учен.
Хлѣбниковъ .....	1	—	—
Мясниковъ .....	10	—	—
Плотниковъ .....	2	1	2
Портныхъ .....	21	—	—
Шапошниковъ .....	1	—	—
Сапожниковъ и бамшачниковъ .....	25	12	17
Позументщиковъ .....	5	—	—
Войлочниковъ .....	15	—	—
Печниковъ .....	2	—	—

	маст.	раб.	учен.
Каменьщиковъ.....	15	—	—
Кузнецовъ.....	13	8	9
Бязниковъ и ткачей.....	4	—	—
Кожевниковъ.....	10	13	17
Оружейниковъ.....	2	3	4
Мѣдниковъ.....	4	2	4
Красильщиковъ.....	4	—	—
Серебряковъ.....	7	—	—
Цирульниковъ.....	2	—	8
Сѣдельщиковъ.....	2	—	—
Тесемщиковъ.....	2	—	—
Свѣчниковъ.....	1	—	—
Табачниковъ.....	4	—	—
Маслобойщиковъ.....	2	—	—
Итого.....			
	154	39	54

Цифра годового производства всѣхъ ремесленныхъ издѣлій доходить отъ 7 до 9.000 руб. сер.

10. Фабрикъ не имѣется; къ числу заводовъ можно отнести 3 маслобойныхъ и 4 кожевннхъ заведенія, кои всѣ устроены при житеьскихъ домахъ и произведенія ихъ исключительно сбываются въ городѣ на сумму не болѣе 2,000 руб. сер.

11. Число лицъ, отлучающихся изъ города на заработки въ другія мѣстности, опредѣляется приблизительно до 270 душъ ежегодно; по дѣламъ промышленности и торговли въ 1863 г. отлучалось до 115 человекъ, на отлучки въ другія губерніи было выдано билетовъ 85.

12. Городскіе доходы и расходы по смѣтному исчисленію 1863 г.

Д о х о д ы:

	руб.	коп.
1) Съ городскихъ имуществъ и оброчныхъ статей.....	584	—
2) — недвижимыхъ владѣльческихъ имуществъ.....	1313	71 1/2
3) Сборы съ ремесленниковъ и промышленниковъ:		
Съ духанщиковъ.....	9	—
— кожевннхъ заводовъ.....	5	—
— мелочныхъ лавокъ.....	40	—
— цирульниковъ.....	1	—
— красилень.....	3	—
— мѣстныхъ торговцевъ за право торговли.....	104	—
— иногороднихъ купцовъ, постоянно торгующихъ.....	50	—

	руб.	коп.
Съ мастеровыхъ, рабочихъ и ихъ учениковъ.....	50	—
— нанимающихся въ прислугу .....	5	—
	Итого..... 2164 71 1/2	

**Р а с х о д ы:**

1) На содержаніе мѣстъ и лицъ.....	1015	—
2) — — городскихъ имуществъ и на наемъ помѣщеній.....	418	33 1/2
3) — наружное благоустройство города.....	25	—
4) — мелочные расходы.....	30	—
	Итого..... 1488 33 1/2	

Въ дѣйствительности же состояніе городскихъ суммъ представляло къ 1 января 1864 года слѣдующіе результаты:

Городскихъ денегъ отъ остатковъ прежнихъ лѣтъ было къ 1 января 1863 года:		
— въ билетахъ Закавказскаго Приказа Общественнаго Призрѣнія.....	4681	—
— наличности.....	450	32

Итого..... 5131 32

Къ тому въ теченіи года съ недоборами прежнихъ лѣтъ поступило.... 3426 28 1/2

Въ теченіи 1863 года израсходовано..... 2526 28 1/2

— остаткъ къ 1 января 1864 года заключалось..... 6032 6 1/2

Долговъ, подлежащихъ уплатѣ изъ городскихъ суммъ, по счетамъ не состояло.

13. Къ числу городскихъ имуществъ принадлежатъ оброчныя статьи:

Вѣсовая и мѣръ, приносящія доходу.....	326	руб.
Убой скота.....	258	—

Итого..... 584 руб.

Сословныхъ имуществъ нѣтъ.

14. Городскихъ учебныхъ заведеній не имѣется. Къ сословнымъ можно отнести 1 армяно-григоріанское духовное училище. Благотворительныхъ и другихъ общепользныхъ учреждений не имѣется.

15. Улицъ 5 (всѣ они не вымощены); мостовъ 1; площадей 2; фонтановъ 1; ночныхъ фонарей на улицахъ не заведено.

### III.

## Городъ Ордубатъ, въ промышленномъ отношеніи \*).

**Промышленность сельско-хозяйственная.** Сельско-хозяйственная промышленность г. Ордубата заключается преимущественно въ садоводствѣ. Благопріятствуемое климатомъ и достаткомъ искусственнаго орошенія, оно занимаетъ почти всѣ обработанныя для производительности городскія земли и одно только въ состояніи вознаградить значительные труды и расходы, потребные для воздѣлыванія почвы Ордубата, каменистой и крупнопесчаной, перерѣзанной повсюду глубокими и скалистыми оврагами.

Общее пространство ордубатскихъ садовъ, по приблизительному исчисленію, составляетъ до 4 т. десят., изъ коихъ большая половина занята фруктовыми садами; подъ виноградниками состоитъ до 1 т. десят. слишкомъ; подъ туловыми деревьями менѣе 1 т. десят., приблизительно 750.

Главнѣйшій продуктъ садоводства, фруктовая производительность, составляетъ весьма важную отрасль торговли. Ордубатскіе фрукты, приготовляемые къ вывозу въ сухомъ видѣ, расходятся почти по всей Эриванской губерніи и даже за предѣлами оной. Особенно изобильно производство кураги, алучи, различныхъ сортовъ кишмиша, вишни и грецкихъ орѣховъ. Другіе плоды, какъ то: айва, гранаты, персики, различныхъ сортовъ сливы, наиболѣе сбываются въ свѣжемъ видѣ на мѣстныхъ рынкахъ и въ ближайшихъ къ уѣзду мѣстностяхъ.

Фруктовые сады Ордубата приносятъ въ благопріятные годы обыкновенно отъ 40 до 50 руб. чистаго дохода съ десятины. Такимъ образомъ, при соображеніи средней прибыли съ общимъ пространствомъ фруктовыхъ садовъ, и исключивъ при этомъ  $\frac{1}{10}$  часть общей цѣнности для мѣстнаго потребленія продукта, можно полагать, что эта отрасль промышленности приноситъ горожанамъ чистой прибыли не менѣе 80 или 90 тысячъ р.

Полагая, съ наибольшей вѣроятностію, что осѣдлое населеніе г. Ордубата составляетъ въ настоящее время не менѣе 1 т. семействъ, заключающихъ до 5 т. слишкомъ душъ обо-его пола, оказывается, что одни фруктовые сады даютъ среднимъ числомъ отъ 80 до 90 руб. чистаго дохода на каждое семейство.

\*) Эта статья составлена членомъ-редакторомъ Эриванскаго статистическаго комитета, г. Н. Чернорскимъ, и помѣщена въ „Кавказскомъ календарѣ на 1868 годъ“ (стр. 409—417). Она перепечатывается въ „Сборникѣ“, какъ дополненіе къ тѣмъ статистическимъ даннымъ, которыя заключаются въ предыдущей статьѣ того же автора, въ описаніи г. Ордубата.

Это доходъ—средній; но многіе изъ владѣльцевъ садовъ, при хорошемъ урожаѣ, выручаютъ отъ продажи фруктовъ чистаго дохода отъ 500 до 1 т. р. Сады, коихъ въ Ордубатѣ насчитывается не менѣе 700, составляютъ важнѣйшую и самую прибыльную статью недвижимой собственности горожанъ; десятина хорошо обработанной и удобренной земли подъ фруктовымъ садомъ цѣнится отъ 500 до 1 т. р.

Доходъ съ виноградниковъ въ послѣдніе два года, по случаю *тукеревой* болѣзни, вообще уменьшился; при обыкновенныхъ же условіяхъ, виноградные сады приносятъ чистой прибыли отъ 60 до 70 р. съ десят., что при вышеупомянутомъ расчетѣ даетъ общую доходность не менѣе 70 или 80 т. руб. При этомъ предполагается, что каждая десятина ордубатскихъ виноградниковъ даетъ среднимъ числомъ не менѣе 280 пуд. винограда.

Другую важнѣйшую отрасль садовой промышленности Ордубата составляетъ шелководство. Имъ занимаются въ большей или меньшей степени почти все жители. Даже и въ томъ случаѣ, когда другія промышленныя занятія не оставляютъ времени заниматься воспитаніемъ шелковичныхъ червей, владѣльцы садовъ все таки не покидаютъ этой промышленности: они передаютъ тогда свои сѣмена и кормъ наиболѣе досужимъ садоводамъ, за известную часть вознагражденія выведенными коконами.

Собственно выдѣлкою шелка изъ коконовъ жители мало занимаются сами; обыкновенно каждый шелководъ спѣшитъ продать коконы на мѣстномъ рынкѣ, прежде чѣмъ они успѣютъ засушиться. Коконъ исключительно сбываются акулисскимъ капиталистамъ или непосредственно, или чрезъ вторыя и третьи руки.

При здоровомъ состояніи сѣмянъ, общее количество производимыхъ въ Ордубатѣ коконовъ простирается отъ 10 до 12 пуд. Цѣнность таковыхъ въ 1866 г. на мѣстномъ рынкѣ была отъ 18 до 20 р. за пудъ. Слѣдовательно, можно съ достовѣрностію полагать, что шелководство въ настоящее время приноситъ горожанамъ отъ 180 до 240 р. дохода. Эту сумму можно считать чистой прибылью, такъ какъ производство коконовъ не сопряжено ни съ какими затратами, кромѣ личнаго труда, потребнаго на разведеніе червей изъ непокупныхъ сѣмянъ, и прокормленія ихъ тузовыми листьями изъ своихъ же садовъ. Покупка новыхъ сѣмянъ производится рѣдко и не на большую сумму.

Къ числу второстепенныхъ отраслей промышленности въ Ордубатѣ должно отнести—винодѣліе; оно, при исключительномъ преобладаніи въ Ордубатѣ мусульманъ (армянъ — не болѣе 300 душъ обоего пола), находится на незначительной степени. Обыкновенно для выдѣлки вина поступаетъ не болѣе 3 или 4 т. п. винограда, изъ коего добывается 1 $\frac{1}{2}$ , или 2 т. пуд. чистаго вина, на сумму отъ 5 до 6 т. р. Вино не составляетъ предмета внѣшней торговли, — оно расходуется въ самомъ городѣ, хотя, по качеству винограда, ордубатское вино могло бы быть однимъ изъ лучшихъ въ губерніи. Также въ незначительномъ количествѣ выдѣлывается мусульманами для мѣстнаго потребленія дошабъ, укусъ и т. п. Сбытъ тузовыхъ ягодъ, собираемыхъ съ шелковичныхъ деревьевъ, также не весьма значителенъ и приноситъ чистой прибыли отъ 1500 до 2000 руб. Меньшая часть ягодъ поку-

пается поселянами для выдѣлки водки; а большая—сбывается въ сухомъ видѣ, какъ и прочіе фрукты, въ различныя мѣста губерніи.

Въ садахъ производятся также довольно значительныя посѣвы енжи (люцерны), и при этомъ только условіи, благодаря совершенному недостатку луговодства и выгонныхъ полей, въ Ордубатѣ является возможность содержанія домашняго скота.

При крайней дороговизнѣ въ Ордубатѣ дровянаго и строеваго лѣса, садоводство не только съ избыткомъ обеспечиваетъ жителей топливомъ, но приноситъ кромѣ того ежегодно отъ 4 до 5 т. р. чистой прибыли, отъ продажи садовыхъ дровъ въ самомъ городѣ и въ Акулисахъ.

Другія отрасли сельскаго-хозяйства, какъ то: хлѣбопашество, огородничество, скотоводство и пчеловодство, находятся на ничтожной степени развитія.

Посѣвы пшеницы занимаютъ, напримѣръ, въ общей сложности не болѣе 50 дес. земли. Слишкомъ дорого стоящая обработка почвы не въ состояніи вознаградить хлѣбопашца въ Ордубатѣ. Въ мѣстахъ же, гдѣ почва болѣе удобна къ хлѣбопашеству, не достаетъ воды для орошенія, безъ котораго въ Ордубатѣ земледѣліе невозможно. И потому  $\frac{1}{3}$  городскихъ земель остается невоздѣланной.

Ячмень засѣвается исключительно въ садахъ весьма малыми участками; также и хлопъ, посѣвы коего стали производиться въ послѣднее только время, вслѣдствіе высокой цѣны на хлопчатую бумагу.

Посѣвы табаку весьма ограниченны: всего добывается ежегодно не болѣе 150 или 200 пудовъ. Ордубатскій табакъ, вообще худаго качества, не употребляется намѣстѣ и продается поселянамъ Нахичеванскаго уѣзда, отъ 3-хъ до 4-хъ р. за пудъ.

Пчеловодствомъ занимаются весьма мало; бостаны разводятся въ верхнихъ только участкахъ городскихъ земель, гдѣ наиболѣе воды, но не иначе, какъ уже послѣ жатвы ячменя и на той же самой землѣ.

Скотоводство ограничивается содержаніемъ крупной скотины для молочнаго хозяйства; рабочій же скотъ имѣется въ весьма недостаточномъ числѣ, такъ что для обработки почвы и перевозки тяжестей мулы и лошади нанимаются обыкновенно изъ ближайшихъ селеній.

Такимъ образомъ, на основаніи изложенныхъ данныхъ, оказывается, что всѣ отрасли сельско-хозяйственной промышленности г. Ордубата приносятъ жителямъ чистаго дохода приблизительно отъ 340 до 425 тыс. руб., за исключеніемъ, какъ предполагалось, и той части продукта, которая отходить собственно для домашняго потребленія производителей. Раздѣляя сумму чистой прибыли на число семействъ, получимъ на каждое изъ нихъ среднимъ числомъ чистаго дохода отъ 340 до 425 р.

**Мануфактурная промышленность.** Мѣстная обработка сырыхъ матеріаловъ въ г. Ордубатѣ развита весьма слабо. Такъ, фабричнаго производства вовсе не существуетъ; заводская производительность ограничивается самыми малыми размѣрами. Многіе изъ заводовъ въ точномъ смыслѣ не могутъ быть и названы таковыми. Одни устроены при жилыхъ домахъ и, по незначительности производства, не имѣютъ иныхъ работниковъ, кромѣ самого

хозяйина; другіе изъ заводовъ дѣйствуютъ по нѣскольку только мѣсяцевъ въ теченіи года. Вообще же мануфактурная дѣятельность не составляетъ предмета исключительнаго или постоянного занятія кого либо изъ жителей. Обработка сырыхъ матеріаловъ допускается лишь какъ подспорье къ преобладающей сельско-хозяйственной промышленности.

Обращаясь затѣмъ къ частнымъ статистическимъ даннымъ, находимъ въ Ордубатѣ — заводы:

Кожевные: ихъ 10; мастеровыхъ и рабочихъ 24. Дѣйствуютъ постоянно. Чистый доходъ, получаемый на каждомъ заводѣ, простирается отъ 450 до 500 руб., а на всѣхъ отъ 4<sup>1</sup>/<sub>2</sub> до 5 т. Сбытъ производится намѣстѣ и въ Персію.

Красильные, числомъ 4; рабочихъ и учениковъ до 20. Находятся въ постоянномъ дѣйствіи. Окрашивается самая простая бязь въ синій и красный цвѣта. Каждый заводъ приноситъ чистой прибыли отъ 280 до 350; все отъ 1120 до 1400 руб. Сбытъ намѣстѣ и въ ближайшія селенія.

Кирпично-известковыхъ 2. Мастеровъ и рабочихъ по 3 или по 4 на каждомъ. Дѣйствуютъ въ лѣтніе только мѣсяцы. Выжигаютъ ежемѣсячно до 30 т. кирпича, на сумму 300 р., и извести на 450 р.; въ теченіи же шести мѣсяцевъ оборотъ производства на обоихъ простирается отъ 9 до 10 т. р. Чистой прибыли получается на половину. Сбытъ мѣстный и въ сел. Акулисы.

Гончарный 1. Дѣйствуетъ въ лѣтнее время; устроенъ при жиломъ помѣщеніи. Чистой прибыли даетъ отъ 350 до 450 руб.; посуда выдѣлывается мелкая, необливная. Сбытъ мѣстный.

Мыловаренный 1. Рабочихъ по найму, какъ и предшествующій заводъ, не имѣетъ. Дѣйствуетъ по временамъ. Чистаго заработка даетъ не болѣе 300 руб. Мыло столь дурнаго качества, что сами туземцы предпочитаютъ его лишь самому низшему сорту привознаго русскаго мыла.

Къ руководѣльнымъ производствамъ можно отнести незначительное число ремесленныхъ мастерскихъ, а именно:

Мѣдно-котельное производство. Владѣльцевъ мастеровыхъ 4; при каждомъ одинъ или два работника. Чистый заработокъ каждаго изъ мастеровыхъ отъ 350 до 450 р.

Серебряное мастерство приноситъ каждому изъ 4 мастеровыхъ отъ 300 до 350 р.

Кузнечное ремесло даетъ каждому изъ 10 мастеровыхъ отъ 200 до 250 р. чистой прибыли.

Прочія ремесленные производства, кои занимаютъ до 85 мастеровыхъ и столько же при нихъ работниковъ или учениковъ, по приблизительному расчету заработка каждаго изъ мастеровыхъ, приносятъ чистой прибыли отъ 10 до 15 т. р., т. е. отъ 120 до 200 р. слишкомъ каждому производителю.

Къ числу домашнихъ производителей-мастеровыхъ можно отнести:

Ткачей бязи, разноцвѣтныхъ бумажныхъ покрывалъ различныхъ сортовъ и другихъ подобныхъ предметовъ; войлочныхъ мастеровыхъ и сучильщиковъ шелку для шитья, — они

же выдѣлываютъ различныхъ сортовъ тесьму и шнурки изъ шелка, а также и разноцвѣтныя краски для окрашиванія сученаго шелка. Число ткачей не болѣе 30; вторыхъ и послѣднихъ не болѣе 8. Все ихъ производство даетъ чистой прибыли отъ 6 до 8 т. руб., т. е. отъ 150 до 210 р. каждому, среднимъ числомъ. Все же мануфактурное производство во всѣхъ его видахъ и отрасляхъ приноситъ въ Ордубатъ чистой прибыли отъ 32 т. (31,370 руб.) до 41 т. (40,850 руб.) ежегодно, т. е. въ десять разъ меньшій доходъ, сравнительно съ выгодами, приобретаемыми отъ занятій сельско-хозяйственною промышленностью.

**Промышленность мѣновая или торговая.** Городъ Ордубатъ, по своему положенію, вблизи персидской границы и на пути въ Карабахъ, могъ бы составлять одинъ изъ важнѣйшихъ пунктовъ сухопутной торговли Закавказскаго края съ Персіей. Но столь выгодное положеніе Ордубата, какъ складочнаго мѣста и коммерческаго пункта, въ настоящее время далеко не получило еще надлежащаго развитія, и это потому, что между Ордубатомъ и Шушинскимъ уѣздомъ вовсе не существуетъ колесной дороги; вьючные же пути сообщенія черезъ горные перевалы проходимы и доступны въ теченіи года на нѣкоторое только время.

Расположенный на одной изъ окраинъ уѣзда, Ордубатъ заграждается даже и отъ всѣхъ прочихъ, самыхъ производительнѣйшихъ мѣстностей своего же уѣзда сплошными грядами высокихъ горъ. Одно только торговое мѣстечко Акулисы, отстоящее въ 4 или 5 верстахъ, и нѣсколько ближайшихъ деревень со стороны Нахичеванскаго уѣзда находятся въ безпрепятственномъ и постоянномъ сообщеніи съ городомъ.

Тѣмъ не менѣе однако, не смотря на эту чрезвычайную замкнутость Ордубата, жители его ведутъ довольно дѣятельную торговлю какъ внутреннюю, такъ и заграничную.

Предметъ внутренней отпускнутой торговли Ордубата составляютъ, какъ было уже упомянуто, преимущественно продукты садоводства и шелковичные коконы, а также нѣкоторыя издѣлія мануфактурной производительности, какъ то: выдѣланныя кожи, мѣдная посуда, крашенинъ шелкъ для шитья и другія второстепенные предметы.

Къ предметамъ внутренней привозной торговли относятся: пшеница, сарачинское пшено, рогатая скотина (преимущественно овцы и козы), масло, нѣкоторые другіе продукты скотоводства, также мѣдъ и древесный уголь.

Пшеница исключительно поступаетъ изъ Нахичеванскаго уѣзда, ежедневно обращается въ продажѣ среднимъ числомъ отъ 500 до 600 пудовъ и продается, при обыкновенныхъ урожаяхъ, отъ 15-ти до 20 р. за халварь, т. е. отъ 50 до 70 коп. за пудъ. Такимъ образомъ оказывается, что при самомъ наименьшемъ количествѣ ежедневнаго сбыта, на 500 р., одна только хлѣбная статья торговли въ г. Ордубатъ производится ежегодно на сумму не менѣе какъ отъ 90 до 127 т. р. (?). Сарачинское пшено доставляется изъ Мигринскаго участка, преимущественно же изъ пограничныхъ персидскихъ деревень. Принимая въ расчетъ, что средняя цѣна сарачинской крупы держится въ Ордубатѣ обыкновенно на 1 р. 50 к. за пудъ, и имѣя въ виду довольно значительное потребленіе этого продукта



мусульманами, можно полагать, что эта статья торговли простирается ежегодно на сумму не меньше какъ отъ 40 до 50 т. р.

Мелкой рогатой скотины продается на ордубатскомъ рынкѣ ежегодно на сумму отъ 35 до 40 т. р., разсчитывая при этомъ одну только мѣстную городскую потребность и наименьшую цѣну стоимости (по 3 р. за барана, дающаго отъ 1 до 1½ пуд. мяса).

Прочихъ продуктовъ сельскаго хозяйства и скотоводства, доставляемыхъ исключительно изъ Мигринскаго участка, поступаетъ на ордубатскій рынокъ, приблизительно, на сумму отъ 15 до 20 т. р.

Мѣди продается собственно въ г. Ордубатѣ для выдѣлки посуды 1 т. пудъ, цѣною отъ 10 до 14 р. за пудъ или вообще на сумму отъ 10 до 14 т. р. Древеснаго угля на 5 т. р.

Кромѣ того Ордубатъ служитъ рынкомъ для продажи акулисекимъ и другимъ торговцамъ шелковичныхъ коконовъ, хлопчатой бумаги и другихъ предметовъ производительности жителей Мигринскаго участка. Такъ въ 1866 г. одно сел. Мигры доставило на ордубатскій рынокъ хлопчатой бумаги на сумму до 60 т. р. Подобные же обороты можно предполагать и относительно сбыта жителями уѣзда шелковичныхъ коконовъ и шелку.

Къ числу второстепенныхъ предметовъ, доставляемыхъ жителями уѣзда въ Ордубатъ, для продажи также иногороднимъ торговцамъ, относятся: вино, нарбекъ и кишмишъ, на сумму, приблизительно, отъ 15 до 25 т. р., смотря по урожаю. Мѣстная городская торговля красными товарами производится въ городѣ въ 30 лавкахъ. Торговцы этого рода, именуемые баззасами, имѣютъ въ торговомъ оборотѣ отъ 500 до 2 т. руб., меньшее же число торгующихъ отъ 1 до 5 и 7 т. р. Послѣднихъ, впрочемъ, не болѣе пяти или шести. Баззасы торгуютъ красными товарами, доставляемыми исключительно изъ Персiи. Мѣстная городская торговля товарами европейскаго издѣлія всѣхъ видовъ (сукно, шелковыя, шерстяныя и бумажныя ткани, галантерейный и мелочной товаръ) производится въ Ордубатѣ въ 4-хъ лавкахъ, изъ коихъ одна только производитъ оборотъ на сумму отъ 3 до 5 т. р., прочіе же ведутъ торгъ не болѣе какъ на сумму отъ 2 до 3 т. р., а всѣ вообще на сумму отъ 9 до 14 т. руб.

О заграничной торговлѣ г. Ордубата можно сказать вообще, что, не смотря на упомянутыя выше неблагопріятныя условія, заключающіяся въ недостаткѣ путей сообщенія, она съ каждымъ годомъ развивается. Такое заключеніе основывается на слѣдующихъ данныхъ: въ ордубатской карантинно-таможенной заставѣ въ 1864 г. пошлинь за привозные товары поступило 3216 р. 93 к.; въ послѣдующемъ затѣмъ году поступленіе пошлинь увеличилось уже на 700 р. слишкомъ, а въ 1866 г. количество пошлинь простиралось до 5867 р. 53¼ к., т. е. на 2650 р. 60 к. болѣе, чѣмъ два года тому назадъ. Всего болѣе увеличивается привозъ бумажныхъ издѣлій.

Привозная заграничная торговля простиралась въ 1866 г. на сумму 65,666 руб. 80 коп.; въ томъ числѣ европейскихъ товаровъ, состоящихъ изъ однихъ только издѣлій изъ бязи-американки, на 17,129 р. 40 к. Азіатскихъ товаровъ на 48,537 р. 40 к. Въ чи-

слѣ послѣднихъ заключаются преимущественно также бумажныя издѣлія и именно на сумму 20,639 р. 50 к. Затѣмъ слѣдуютъ шелковыя и шерстяныя издѣлія, на сумму 8,944 руб. 10 к.; произведенія сельскаго хозяйства и скотоводства на сумму 7,665 р. 85 к.; разные колоніальные товары, на сумму 6,459 руб. 15 коп.; ремесленныя издѣлія на 4,828 руб. 80 коп. Отпускная заграничная торговля въ 1866 г. заключалась въ вывозѣ съ мѣдиплавильныхъ заводовъ Ордубатскаго уѣзда мѣди на сумму 43,590 р., различныхъ матеріаловъ для фабрикъ, ремесль и земледѣлія на 4,257 р., прочихъ предметовъ на 1,004 р. 90 коп. Итого отпускъ товаровъ—на 48,851 руб. 90 к. А всего въ оборотѣ находилось постушившихъ чрезъ ордубатскую карантинно-таможенную заставу товаровъ на сумму 114,518 руб. 70 коп.

При производствѣ этой торговли прибыло въ 1866 г. изъ-за-границы 99 каравановъ, въ числѣ 1,138 головъ разнаго вьючнаго скота; отошло изъ Ордубата 54 каравана (580 головъ вьючнаго скота); а всего находилось въ оборотѣ 153 каравана, въ числѣ 1,718 гол. вьючн. скота. Въ томъ же году прибыло изъ Персіи 678 пассажировъ.

Необходимо замѣтить также, что самые значительные изъ ордубатскихъ капиталистовъ занимаются торговыми оборотами не въ Ордубатѣ, а въ другихъ городахъ. Эти капиталисты только считаются приписанными къ Ордубату, но живутъ постоянно или заграницею, въ Таврисѣ, или же въ гг. Шушѣ, Пухъ и Эривани. Тѣмъ не менѣе Ордубатъ, гдѣ они имѣютъ постоянныхъ торговыхъ агентовъ, служитъ для нихъ коммерческимъ центромъ и складочнымъ мѣстомъ для ихъ товаровъ. Число такихъ капиталистовъ до 10; они ведутъ торговлю въ довольно значительныхъ размѣрахъ, именно (какъ извѣстно это по мѣстнымъ отзывамъ) на сумму отъ 300 до 400 тыс. руб., преимущественно шелкомъ и хлопчатой бумагой, а также шелковыми и бумажными издѣліями.

Что касается до различныхъ способовъ сбыта и заготовленія товаровъ, а именно: ярмарокъ, пристаней, торговъ или базаровъ въ извѣстное определенное время года, то такихъ въ Ордубатѣ не имѣется. Внутренняя торговля производится постоянно на ордубатскомъ рынкѣ, гдѣ—въ такъ называемыхъ караванъ-сараяхъ—находятся и склады обращающихся въ коммерціи товаровъ, какъ мѣстныхъ, такъ и заграничныхъ. Послѣдніе прибываютъ изъ Персіи чрезъ сіярскую паромную переправу, на р. Араксѣ, гдѣ учрежденъ разъѣздной таможенный постъ. Эта переправа отстоитъ отъ города въ 3-хъ или 4-хъ верстахъ.

#### IV.

### Населенныя мѣстности Эриванскаго уѣзда \*).

#### а) Общія статистическія свѣдѣнія объ Эриванскомъ уѣздѣ.

Эриванскій уѣздъ по мѣстоположенію своему въ губерніи составляетъ центральную мѣстность, занимая среднюю часть плодороднѣйшей долины рѣки Аракса. Территорія уѣзда имѣетъ очертаніе, довольно сходное съ правильнымъ трехъ-угольникомъ, основаніе коего составляетъ сѣверная граница, соприкасающаяся съ уѣздами Новобаязетскимъ и Эчміадзинскимъ; восточная граница соприкасается съ уѣздомъ Нахичеванскимъ и Новобаязетскимъ; юго-западная съ Эчміадзинскимъ уѣздомъ и Макинскимъ ханствомъ (Персія).

Наибольшая ширина уѣзда, или вся сѣверная его граница, простирается на 57 верс.; длина или юго-западная граница на 115 в.; все же пространство площади, по послѣднему, самому точному, измѣренію (произведенному въ Генеральномъ Штабѣ) составляетъ 53 квадр. мили ( $\frac{1}{10}$  часть общаго пространства губерніи) или 25,646 квадр. верст., что даетъ слишкомъ 302,350 десят. земли и въ томъ числѣ, по приблизительному опредѣленію, до 90 т. десят. земли удобной къ сельской производительности.

Въ административномъ отношеніи Эриванскій уѣздъ находится въ самомъ невыгодномъ положеніи. Съ 1859 года въ немъ упразднены мѣстныя участковыя управленія и оставлено одно уѣздное, мѣстопребываніе котораго находится не въ уѣздѣ, а въ губернскомъ городѣ Эривани. Поэтому полицейскія власти имѣютъ возможность посѣщать уѣздъ только временно; постоянно же находится весь штатъ управленія въ уѣздѣ только во время двухъ или трехъ лѣтнихъ мѣсяцевъ — кочевки. Впрочемъ раздѣленіе уѣзда на Зангибасарскій и Шарурскій участки, вполне отвѣчающее мѣстнымъ условіямъ, до сей поры держится еще въ народѣ и въ официальной средѣ. Столь же прочно сохраняется въ народѣ подраздѣленіе уѣзда по магаламъ, кои при персидскомъ правительствѣ составляли отдѣльныя административныя части управленія; раздѣленіе уѣзда по магаламъ зависѣло отъ топографическихъ условій страны. Такимъ образомъ Эриванскій уѣздъ составляетъ четыре магала: Зангибасарскій, заключающій все низменное пространство сѣверо-западнаго угла уѣзда, орошаемаго р. Зангой и каналами, проведенными изъ нея. Магалы Гарнибасарскій и

\* ) Статья эта составлена членомъ-редакторомъ Эриванскаго статистическаго комитета, г. Черноярскимъ.

Ведибасарскій, получившіе названіе свое тоже отъ рѣкъ, орошающихъ это пространство, занимая всю восточную часть уѣзда, составляютъ горную его мѣстность; затѣмъ Шарурскій магалъ и нѣкоторая часть Ведибасарскаго составляютъ дальнѣйшее продолженіе на юго-западъ долины р. Аракса и западнаго Арпачая. Въ общихъ же чертахъ весь уѣздъ раздѣляется на двѣ полосы: низменную и нагорную, рѣзко противоположныя одна другой во всѣхъ отношеніяхъ, какъ увидимъ изъ послѣдующихъ данныхъ.

Въ гидрографическомъ отношеніи ни одинъ уѣздъ въ губерніи не представляетъ такого изобилія оросительныхъ средствъ, какъ уѣздъ Эриванскій. На небольшомъ его сравнительно съ прочими уѣздами пространствѣ, находятся обильныя рѣчные бассейны Занги, Аракса, Арпачая, Ведичая и Гарничая. Изъ нихъ выведено 52 основныхъ водопровода, изъ коихъ расходится до 125 второстепенныхъ поливочныхъ канавъ. Теченіе всѣхъ этихъ водъ составляетъ болѣе 1300 верстъ протяженія, не включая многихъ горныхъ источниковъ. Это протяженіе заключается собственно въ Зангибасарскомъ и Шарурскомъ магалахъ, другіе же два магала, занимающіе гористое пространство уѣзда, значительно бѣднѣе средствами искусственнаго орошенія, замѣняемаго тамъ достаточной степенью атмосферической влажности. По климату низменная полоса Эриванскаго уѣзда отличается необыкновенно продолжительнымъ лѣтомъ и палящими жарами; въ теченіи 4 мѣсяцевъ зной обыкновенно достигаетъ здѣсь въ тѣни отъ 22° до 32° по Р. въ теченіи 8 и 9 часовъ дня, при постоянномъ отсутствіи дождей. Ведибасарскій и Гарнибасарскій магалы пользуются въ низменныхъ частяхъ прохладой, а въ верхней полосѣ климатъ ихъ холодный и даже суровый. Здѣсь наибольшая высота достигаетъ до 10 и 11 т. футовъ надъ уровнемъ Чернаго моря, тогда какъ долина Аракса въ Зангибасарскомъ и Шарурскомъ магалахъ возвышается всего только на 2500 футовъ. Тѣмъ не менѣе однако, въ низменной полосѣ, составляющей, приблизительно, одну четвертую часть общаго пространства уѣзда, сосредоточивается наибольшая масса населенія, которое въ нѣкоторыхъ мѣстахъ, особенно при почтовой дорогѣ, пересекающей весь уѣздъ, представляетъ какъ бы сплошныя массы поселеній. Среднимъ числомъ на каждую квадратную милю пространства въ Эриванскомъ уѣздѣ приходится 1726 д. об. пола; собственно же въ низменной полосѣ до 2½ т. душъ, что соответствуетъ самымъ населеннѣйшимъ нашимъ губерніямъ (Московской, Кіевской, Полтавской, Подольской и Курской). Неудивительно, поэтому, что въ Зангибасарскомъ и Шарурскомъ магалахъ господствуетъ высокая цѣнность пахатныхъ земель, доходящая въ иныхъ мѣстахъ до 150 руб. за десятину, а также существуетъ повсюду, за весьма малыми исключеніями, плодосмѣнное полевое хозяйство. Не смотря на это почва производитъ безъ истощенія. Здѣсь даже почти неизвѣстно земледобреніе посредствомъ примѣсей.

Горная полоса уѣзда, напротивъ, заселена въ настоящее время мелкими и рѣдкими поселеніями, но изобилуетъ обширными пастбищами и мѣстами, удобными для кочевой жизни, а также богата историческими воспоминаніями и остатками глубокой древности.

Обращаясь затѣмъ къ естественной производительности и промышленнымъ силамъ, должно замѣтить, что Эриванскій уѣздъ считается въ этомъ отношеніи, по справедливости,

первенствующимъ въ цѣлой губерніи, по разнообразію, изобилію и цѣнности продуктовъ сельскаго хозяйства. За исключеніемъ нагорной полосы, гдѣ исключительно занимаются хлѣбопашествомъ, при трехъ-польной системѣ хозяйства, и скотоводствомъ, вся остальная часть низменной полосы представляетъ въ лѣтнее время самую разнообразную и постоянно оживленную картину дѣятельности и трудолюбія.

Эриванскій уѣздъ сосредоточиваетъ на своей почвѣ все роды сельской производительности, свойственной южному краю. Но главнѣйшіе здѣшніе продукты — сарачинское пшено, хлопчатая бумага и кунжутъ. Садовая и ботанная производительность развиты исключительно въ Зангибасарскомъ магалѣ; пшеница озимая и яровая въ горной полосѣ. Сарачинское пшено по достоинству одно изъ лучшихъ въ губерніи. Хлопка производится до 60 т. пудъ (очищенной бумаги), т. е. столько, сколько во всехъ прочихъ частяхъ губерніи. Производя ичисленіе продуктамъ сельскаго хозяйства Эриванскаго уѣзда и оцѣняя ихъ по господствующимъ въ настоящее время среднимъ цѣнамъ, оказывается, что Эриванскій уѣздъ производитъ ежегодно пшеницы на сумму отъ 800 т. до одного милліона руб., ячменя на 350 т. руб., сарачинскаго пшена на сумму отъ 700 до 900 т. р., хлопчатой бумаги на 2 милліона, кунжуту на 15 т. р., садовой, огородной и ботанной производительности на 300 т. р., прочихъ произведеній (табакъ, ленъ, клещевина и небольшое количество шелку) на 60 т. руб.; въ общей же сложности вся масса сельско-хозяйственной производительности почвы Эриванскаго уѣзда можетъ быть оцѣнена не менѣе какъ отъ 4 до 5 милліоновъ р., при количествѣ рабочихъ силъ уѣзда не менѣе какъ въ 20 т. людей, совершенно способныхъ къ полевымъ работамъ, и при 27—30 т. рабочей скотины (быки, буйволы, лошади, ослы и мулы).

Прочія отрасли сельскаго хозяйства, какъ-то скотоводство, пчеловодство, не составляютъ въ Эриванскомъ уѣздѣ значительнаго источника промышленности, за исключеніемъ горныхъ частей уѣзда. Промышленность собственно мануфактурная почти не существуетъ. Ткацкія издѣлія не выходятъ изъ предѣловъ домашняго обихода и заключаются преимущественно въ производствѣ ковровъ, паласовъ, а также грубаго достоинства бумажной бязи. Фабрикъ нѣтъ ни одной въ уѣздѣ. Заводы также самага первобытнаго и несовершеннаго устройства, хотя ихъ и насчитывается до 52 (маслобойныхъ 25, известковыхъ 10, винокуренныхъ 8, мыловаренныхъ 5 и гончарныхъ 4). Число рабочихъ рукъ на этихъ заводахъ самое незначительное; мастерской обыкновенно самъ хозяинъ, рабочіе — члены семьи его. Сбытъ произведеній — мѣстный, за исключеніемъ кунжутнаго масла, продаваемого на вывозъ. Внутренняя торговля уѣзда весьма мало оживлена; единственные постоянные ея пункты — селенія Камарлю и Енгиджа-Мазра-Кобутъ. Ярмарокъ и ежедневныхъ базаровъ не существуетъ. Послѣдній способъ торговли не соответствуетъ нравамъ жителей, а потому и не установился въ здѣшнемъ краѣ. Торговля виѣшняя также весьма слаба и заключается преимущественно въ сбытъ хлопчатой бумаги и сарачинскаго пшена на рынкѣ губернскаго города. Прочіе продукты сельскаго хозяйства, особенно пшеница и ямень, закупаются обыкновенно у жителей намѣстѣ. Торговля заграничная держится одной только контрабандой, которую

производятъ жители деревень, лежащихъ на протяженіи персидской границы. Къ особому роду мѣстной промышленности должно отнести — перевозку товаровъ и всякаго рода тяжестей на верблюдахъ въ разные пункты Закавказскаго края. Этимъ преимущественно занимаются жители сел. Давалу, Сарванляръ, Садаракъ и полукочевыя общества Шарурскаго участка. Число верблюдовъ для извоза во всемъ уѣздѣ доходитъ до 1 т. слишкомъ. Ремесленная промышленность также развита весьма слабо и крайне несовершенна, ограничиваясь самыми необходимыми житейскими нуждами, какъ напримѣръ, кузнечнымъ дѣломъ и шитьемъ платья.

Въ Эриванскомъ уѣздѣ насчитывается жилыхъ обывательскихъ домовъ 10,289 и лавокъ 200, что по приблизительнымъ исчислениямъ составляетъ одно жилище на  $7\frac{1}{2}$  душъ. Церквей православныхъ 2, армяно-григоріанскихъ 141, мусульманскихъ мечетей 60.

Количество денежныхъ сборовъ, поступающихъ съ жителей Эриванскаго уѣзда въ казну, составляетъ личной или подымной подати и поземельнаго сбора 74,410 р. 49 к.; на земскія повинности 33,648 руб. 13 коп.; на содержаніе земской стражи для охраненія внутренней безопасности — 22,457 р. 33 к.; доходовъ по государственнымъ имуществамъ 528 р. 42 к., а вообще по окладамъ за 1864 годъ—131,044 р. 37 к.

Натуральныя земскія повинности незначительны и не превышаютъ, по перечисленію ихъ въ денежную стоимость, 2 т. руб.

Расходы, особенно на содержаніе мѣстнаго управленія, не достигаютъ и 8 т. руб.; но включая содержаніе земской стражи, почтовой гоньбы, устройства кордонной линіи и прочіе расходы земства, общая стоимость всѣхъ расходовъ составляетъ приблизительно до 37 т. руб.

Такимъ образомъ, имѣя въ виду, что податное народонаселеніе уѣзда составляетъ до 10,350 семействъ или до 77 т. душъ обоого пола, оказывается, что общаго денежнаго сбора въ казну поступаетъ съ жителей Эриванскаго уѣзда среднимъ числомъ по 13 руб. съ каждаго семейства или по 1 руб. 70 к. съ души, собственно же съ каждой податной души муж. пола по 3 р. 20 к.

б) Списокъ населенныхъ мѣстъ Эриванскаго уѣзда \*).

Названіе деревни, официальное и мѣстное, и объясненіе значенія названій.	Разстояніе отъ г. Эриванш.	Осѣдлое податное народонаселеніе.				Статистическія свѣдѣнія, историческія замѣтки, примѣчательности.
		Число семействъ или дымовъ.		Наличное число жителей.		
		На казенной землѣ.	Навладѣльч. землѣ.	Мужск. пола.	Женск. пола.	
<b>Въ бывшемъ Зангибасарскомъ участкѣ.</b>						
Абулькендъ..... حبيل كند Габиль на арабскомъ имя соб., кандъ селеніе, т. е. селеніе, основанное Габилемъ, или, буквально, Габилонка.	25	22	—	97	76	Родникъ Карасу.
Агджакишлягъ 1-й.... اقچه قشلاق Акжа—уменьшительное отъ Ак—бѣлый; кышлякъ—зимовникъ, т. е. мѣсто, гдѣ кочевые жители проводятъ зиму; буквально: бѣленькій зимовникъ, а въ переносномъ смыслѣ: ясный, свѣтлый зимовникъ.	17	28	—	85	66	Рѣчка Гарни-басаръ; землян. армяно-григор. церковь.
Агджакишлягъ 2-й.... اقچه قشلاق Աղջակիշլաղ	7	—	21	59	60	Рѣчка Занга.
Агамзалу..... اق حمزولو Աղամզալու Отъ Ак—бѣлый и Гамзалу собств. имя.	14	68	19	316	319	Нараковитскій каналъ; землян. армяно-григор. церковь.
Агбашъ нижній..... Աղբաշ վերին Аг—бѣлый, башъ—голова; т. е. бѣлая голова, или въ перенос. смыслѣ бѣлая вершина.	15	74	—	203	185	Рѣчка Гарни-басаръ; землян. армяно-григор. церковь.

\*) „Списокъ“ составленъ членомъ-редакторомъ Эриванскаго статистическаго комитета, г. Черноярскимъ. Но для этого труда Кавказскій Отдѣлъ И. Р. Г. Общества сообщилъ г. Черноярскому каталогъ названій мѣстъ Эриванской губерніи. Каталогъ этотъ, давно составленный и проверенный нѣсколько разъ, снабженъ этимологическимъ объясненіемъ почти каждаго названія. Этимъ трудомъ Отдѣлъ обязанъ своимъ сочленамъ: покойному Ю. О. Ахвердову, О. Ф. Семенову, Мирзѣ-Фетъ-Али-Ахундову и окончательно проверившему этимологию названій И. Л. Кайтмазову (см. Отчетъ Кавказ. Отдѣла за 1865 годъ. Спб. 1867 г., стр. 21).

АГБАШЪ верхній:..... آق باش علیا	15 1/2	—	47	159	171	Рѣчка Гарни-басарь.
АГКИЛИСА..... آق کلیسا Аг—бѣлый, килса—церковь, т. е. бѣлая церковь, — бѣлоцерковка.	79	7	—	34	30	Гора Сигнахъ, ущеліе Зивми, остатки надгробныхъ памятниковъ и развал. церкви.
АЛИМАРДАНЪ..... علی مردان Али собствен. имя, Марданъ тоже, т. е. Алимардановка.	28	5	—	17	11	Источникъ Гергеръ-су, отлогости горы Бузовъ-Даги (телячья гора).
АЛИКРЫХЪ..... علی قریخ Али собств. имя; крыхъ разбитый, оторванный, т. е. мѣсто, гдѣ какой то Алій потерялъ бѣду, несчастье.	27	9	—	33	20	Родникъ Али-крыхъ, гора Пиръ-Даги (Святая гора).
АНДЪ..... اند Андъ присяга; т. е. мѣсто, гдѣ была произнесена какая то клятва.	44	6	—	30	21	Гора и ущеліе Антъ; безыменный источникъ.
АЛПОВА или АРПАВА..... ارپه وا Испорченное отъ ар — мужъ, и по персидски пивэ — вдова, т. е. мужняя вдова.	23 1/2	—	13	43	35	Рѣчка Гарни-басарь.
АРБАТЬ..... ارباد Испорченное отъ ар — мужъ и абадъ—мѣсто поселенія, постройка; т. е. деревня, основанная мужемъ.	8	—	61	223	211	Канавы Арбадь; землян. мусульманск. мечеть.
АРТЫЗЪ..... ارتیز Ар—мужъ, тизъ по персидски быстрый, т. е. предприимчивый мужъ.	32	24	—	69	67	Источникъ Артызъ-булагъ; отлогости горы Топунъ-Даги.
АРТИКЪ..... ارتک Ар—мужъ, тикъ—вершина.	69	26	—	112	104	Источникъ Ахысь-су.



<p>Ардашаръ.....</p> <p><b>Արդաշար</b></p> <p>Отъ армянскаго царя Арташеса.</p>	26	82	—	313	303	<p>Канавы Гарни-чай; землян. армяно-григор. церковь.</p> <p>Бывшая столица армянскихъ царей Арташата, или какъ именовали ее греческіе и римскіе писатели Артаксата. Въ настоящее время давно-минувшее величіе Арташата напоминаетъ только рядъ холмовъ съ западной стороны селенія и высокій курганъ на сѣверной сторонѣ, называемый и по нынѣ жителями: Тахтъ-Тиридатъ — престоль-Тиридата.</p>
<p>Ахундъ-бузовандъ.....</p> <p><b>آخوند بوزوند</b></p> <p>Ахундъ — духовная, ученая особа, судья; Бузовандъ — собств. имя.</p>	27 1/2	—	20	73	69	<p>Канавы Гарни-чай.</p>
<p>Ахисъ.....</p> <p><b>آقس</b></p> <p>Ахи по арабски братъ, Ахисъ--принадлежность братьевъ.</p>	69	—	22	80	65	<p>Источникъ Ахисъ-су.</p>
<p>Аязлу.....</p> <p><b>ایانلو</b></p> <p><b>Այաշլու</b></p> <p>Отъ татарс. аязъ—холодъ, морозъ; аязлу—холодное, суровое мѣсто.</p>	27	—	67	178	171	<p>Канавы Гарни-чай; землян. армяно-григор. церковь.</p>
<p>Байбуртъ.....</p> <p><b>بای بورت</b></p> <p>Бай отъ — вай — о, погибель, бѣда! буртъ отъ юртъ: мѣсто кочевки, т. е. пропащее мѣсто кочевки.</p>	28	10	—	42	51	<p>Рѣчка Андъ-Дара-су; надгробные памятники и развалины древней церкви.</p>
<p>Башналу.....</p> <p><b>باشنه‌لو</b></p> <p><b>Քաշնաշլու</b></p> <p>Башъ голова; валу, прибавленное къ башъ, въ просторѣчій означаетъ самовольно, произвольно; также и отъ пашна—по персидски—пятка, т. е. имѣющій большую пятку.</p>	26	62	—	208	215	<p>Каналъ изъ р. Гарни-чай; землян. армяно-григор. церковь.</p>

<p>Башъ-гарны..... 25</p> <p><b>Պաշարնի</b></p> <p>Башъ—голова, въ перенос. верхній; Гарны, по исторіи Моисея Хоренскаго, происходитъ отъ Гарма, внука армянскаго царя Гегамы (царствовалъ за 2000 лѣтъ до Р. X.).</p>	74	—	298	231	Основаніе города Гарни, бывшаго на этомъ мѣстѣ, приписываютъ царю Регаму.
<p>Бахчаджикъ..... 85</p> <p><b>باقچه جق</b></p> <p>Уменьшительное отъ бахча — садъ, т. е. маленькій садъ.</p>	19	—	82	71	Рѣчка Веди-чай; вблизи деревни на равнинѣ находятся одно подлѣ другаго два небольшихъ озера, кои по глубинѣ своей и другимъ признакамъ означаютъ провалъ на этомъ мѣстѣ горы. Вода изъ озеръ никогда не вытекаетъ и находится всегда въ уровень съ берегами.
<p>Бекджазлу..... 27½</p> <p><b>بيك جيزلو</b></p> <p><b>ԲեգՋիազլու</b></p> <p>Бекъ — дворянинъ, лицо привилегированнаго класса, джазлу приданое, т. е. дворянское, а въ перенос., богатое приданое.</p>	92	—	355	302	Канавы Гарни-чай; землян. армяно-григор. церковь.
<p>Беюкъ-Далуларъ..... 27</p> <p><b>دلولى عليا</b></p> <p><b>Միջ Պարլար</b></p> <p>Далуларъ множественное число—отъ дали—сумашедшій, улія верхній, беюкъ большой.</p>	—	65	229	208	Канавы изъ р. Гарни-чая. Ар. церковь.
<p>Беюкъ-Гиланаръ..... 30½</p> <p><b>بيوك گلغار</b></p> <p>Беюкъ большой, киланаръ по персидски означаетъ вишни, т. е. большая вишня.</p>	9	—	29	23	Рѣчка Елинджа-чай; развалины древнихъ церквей и надгробные памятники обширныхъ христіанскихъ кладбищъ.
<p>Бугамлу..... 20</p> <p><b>بيغمالو</b></p> <p>Буквально означаетъ безпечальный (би — безъ, гамлу отъ гамъ, печальный).</p>	—	48	192	136	Канавы Гарни-басаръ; земляная мусульманская мечеть.
<p>Бузовандъ-Куламъ-Али. 27</p> <p><b>Բուզովանդ Կուլամի</b></p> <p>Всѣ три собственныя имена, т. е. Бузовандъ-Куламъ-Алиевка.</p>	42	—	121	102	Канавы Гарни-чай; землян. армяно-григор. церковь.

<p>ВАРМАЗІАРЬ.....</p> <p>Վարմազար</p> <p>По армянски — возлюблен- ный.</p>	10	33	—	106	94	Канавы изъ р. Занги; землян. армяно-григ. церковь.
<p>ГАДЖИ-ЭЛІАЗЬ.....</p> <p>حاجی الیاس</p> <p>Гаджи: бывший на покло- неніи въ Меккѣ, пилиг- римъ.</p>	12	104	—	408	398	Канавы Камбуль (соглас- ный); земл. мусульм. мечеть; развалины земляной крѣпости временъ персидскаго влады- чества.
<p>ГЕЛЬ-ДЖИГИНСКІЙ.....</p> <p>جیقین کولی</p> <p>Гель — озеро, большой прудь; Джигинскій по мѣсту нахожденія въ Джигинскомъ ущелии.</p>	75	—	20	86	69	Ручей Архи-шамъ (свѣтъ канавы); остатки надгробныхъ памятниковъ, христіанскихъ кладбищъ и развалины цер- квей.
<p>ГЕЛЬ-АЙСОРСКІЙ.....</p> <p>أسوریا کولی</p> <p>Гель — озеро, большой прудь; Айсорскій, по житель- ству въ этой деревнѣ айсо- рианъ.</p>	32	41	—	126	126	Источникъ Гасанъ-Султанъ.
<p>ГЕРАНИСЬ.....</p> <p>هرانس</p> <p>Отъ арабскаго герасъ — страхъ, боязливость; геранисъ мѣсто опасное.</p>	82	7	—	42	28	Источникъ Геранисъ.
<p>ГЕРГАЧЬ.....</p> <p>گورخاج</p> <p>Գեղգար</p> <p>Монастырь въ Кегварт- скомъ ущелии, при одномъ изъ притоковъ рѣчки Гарни- чая.</p> <p>Название Геръ-хачъ дано мусульманами и буквально оз- начаетъ — смотри крестъ, т. е. мѣсто креста. Армяне на- зываютъ монастырь въ на- стоящее время <i>Кегвартъ</i>, что означаетъ обитель копыя, такъ какъ въ этомъ монастырѣ нѣкоторое время сохранялось св. копые, которымъ было прободено ребро Спасителя. Въ настоящее время это ко- пые сохраняется въ Эчмиад- зинскомъ монастырѣ. Въ преж-</p>	33	На це рков- ной зе мль.		3	—	Великолѣпный монастырь византийской архитектуры, вы- сѣченный въ скалѣ.
						Основаніе монастыря при- писываютъ св. Григорію про- свѣтителю, а окончательное устройство къ XII или XIII столѣтію. Въ настоящее вре- мя богослуженіе происходитъ въ одной изъ меньшихъ церк- вей, прилегающей къ стѣнѣ камня, въ коемъ вырублены двѣ церкви. Окрестности мо- настыря наполнены глубокими пещерами, въ которыхъ нѣ- когда укрывались по нѣсколь- ку тысячъ христіанъ отъ опу- стошеній восточныхъ завоева- телей Арменіи. Кегвартскій монастырь долгое время былъ въ запущеніи; нынѣ эта оби-

<p>нія же времена Кегвартскій монастырь назывался Айри-Ванкъ, т. е. вдовій монастырь, отъ одной вдовы, сдѣлавшей къ нему нѣкоторыя пристройки; а также Веринъ-Ванкъ.</p>						<p>тель приходитъ съ каждымъ годомъ въ лучшее состояніе. Проводится даже колесная дорога къ монастырю отъ гор. Эривани.</p>
<p>Гокъ-Кунбатъ . . . . . کوک کنبد</p>	6	—	45	63	45	<p>Рѣка Занга, гора Заринджа (въ простонарѣчьи это слово означаетъ болѣзненный; Заринджъ означаетъ и барбарисъ).</p>
<p>Гегъ—синій, голубой; кунбадъ—куноль, сводъ. Названіе этой деревни произошло отъ старинной башни, выстроенной на этомъ мѣстѣ въ эпоху мусульманскаго владычества.</p>						
<p>Гогдъ . . . . . کوغد Не имѣетъ объясненія.</p>	27	—	43	58	46	<p>Рѣчка Геръ-Геръ, буквально „смотри, смотри“; въ переносн. быстротечка. Гора Зейналь-Дагъ (гора Зейнала—собственное имя); земляная армяно-григ. церковь; въблизи деревни остатки древней крѣпости.</p>
<p>Даргалу . . . . . دار قهلو</p>	30	—	91	324	281	<p>Канавы Гарни-басаръ и р. Араксъ.</p>
<p>Դարղալու Дарка или Даруга, — приставъ или надсмотрщикъ; даргалу—мѣсто, подлежащее надзору, осмотру.</p>						
<p>Двинъ, въ простонародіи Дувинъ . . . . . دیوین Դւին</p>	20	—	65	174	159	<p>Каналъ Двинъ; землян. армяно-григ. церковь. Двинъ былъ основанъ въ 350 году по Р. Х. царемъ Хосровомъ II и съ того времени въ продолженіи 500 л. почитался столицею Арменіи. Здѣсь имѣли пребываніе послѣдніе цари, изъ поколѣнія Аршакидовъ, а также до 924 года имѣли здѣсь пребываніе свое и армянскіе патріархи. Въ настоящее время здѣсь замѣтны ничтожные остатки развалинъ.</p>
<p>Названіе деревни отъ бывшей здѣсь армянской столицы. Двинъ, или Дуинъ, или Дувинъ; послѣднее по Персидски означаетъ холмъ; нѣкоторые называютъ Двинъ—Востанъ, т. е. дворъ столицы. С. Мартенъ предполагаетъ происхожденіе Двинъ отъ персидскаго дева, верблюдъ, по сходству холма, на которомъ выстроенъ городъ, съ верблужимъ горбомъ.</p>						

Двинь-Ассорь..... <i>Դվին Ասոր</i> Айсорь — имя выходцевъ изъ Персін—айсоріанъ, поселившихся здѣсь.	20 1/2	30	—	89	85	Канава Двинь.
Двинь-Курткенди..... <i>Դվին Կուրթեանդ</i> Курт-кенды значитъ куртинская деревня, т. е. на этомъ мѣстѣ нынѣшняго поселенія армянъ существовали прежде куртинскіе зимовники.	23	39	—	149	115	Рѣчка Гарни-чай, гора Кара-Тоша (черная гора); земляная армяно-григ. церковь.
Джабачалу..... <i>جابه چالو</i> Джаба — корзина, ачу — открытый: названіе произошло отъ источника, имѣющаго видъ открытой корзины.	18	—	35	131	109	Родникъ Карны-Гезъ (карни — животъ, брюхо, гезъ — глазъ).
Джанатлу..... <i>جنتلو</i> Джанатъ — рай, Джанатлу — райское, прекрасное, прохладное мѣсто.	17	49	—	950	79	Рѣчка Гарни-басарь.
Джафарь-Абатъ..... <i>Ջաֆարաբադ</i> Джафарь собет. имя, Абадь поселеніе, постройка, т. е. деревня, основанная Джафаромъ, или просто Джафаровка.	6	39	—	94	95	Канава Джафарь-Абадь; армяно-григоріанская церковь. Возлѣ селенія находятся двѣ старинныя башни турецкой постройки, воздвигнутыя во время войны Персовъ съ Турками, и земляная небольшая крѣпость, относящаяся къ этой же эпохѣ.
Джамушь-Басань..... <i>کامش باسان</i> Джамушь — буйволъ, басань побѣдившій (одно изъ любимыхъ удовольствій мусульманъ — бой буйволовъ).	80	40	—	36	37	Ручей Джигинь-су.
Джерманисъ..... <i>جرومانش</i> Вѣроятно, отъ глагола джирмакъ — рвать.	81 1/2	34	—	148	118	Р. Веди-чай; гора Кызыль-веранъ (золото-дающая); надгробные христіанскіе памятники; развалины церкви.

Джигинь или же Кара- коинлу.....	85	44	—	166	121	Ручей Джигинь-су.
جيقن يا قواقويونلو Отъ названія Джигинскаго ущелія, въ которомъ находит- ся это поселеніе; кара—чер- ный, коинъ — баранъ, т. е. мѣсто, гдѣ разводятся чер- ные бараны.						
Донгузіань.....	15 1/2	—	83	388	346	Земляная мусульманская ме- четь.
دونقوز يين Донкузь — свинья, іань— бдящій, буквально—свинобды.						
Дохкузь.....	26	33	19	163	147	Р. Гарни-чай; армяно-григ. церковь и развалины древней постройки большого храма.
دوقوز Դոխկուզ Дохкузь—девять.						
Елинджа.....	24	9	—	34	31	Источникъ Елинджа-чай; го- ра Елинджа-дагъ. Миллинское ущеліе; здѣсь, по ту сторону ущелія, на упомянутой горѣ, весьма вы- сокой, находится хорошо уцѣ- лѣвшая церковь византійской архитектуры. По преданію, она построена на томъ мѣстѣ, гдѣ скончался отшельникъ Стефанъ, долго жившій здѣсь въ пещерѣ. Постройку этого монастыря во имя св. Сте- фана приписываютъ св. Гри- горію Просвѣтителю. Геог- рафъ Вартанъ упоминаетъ, что въ этомъ монастырѣ хра- нились руки Стефана и Ари- стагеса, сына Просвѣтителя. Подлѣ церкви сохранилось и по нынѣ нѣсколько надгроб- ныхъ памятниковъ съ превос- ходною рѣзьбою на крестахъ. Мусульмане и Курды почита- ютъ этотъ монастырь свя- тымъ мѣстомъ, на равнѣ съ христіанами. Лѣтомъ, во вре- мя кочевокъ, приносятся здѣсь обильныя жертвы, особенно въ случаѣ болѣзни.
يلنجه Ель—вѣтеръ, джа—мѣсто, т. е. мѣсто вѣтра, вѣтровъ.						

Зограблѹ..... <b>Չօգրապլու</b> Зограбъ соб. имя на армянс. языкѣ, т. е. Зограбовка.	18	—	23	61	53	Р. Гарни-чай; земл. армяно-григ. церковь.
Зимми..... <b>Չմի</b> Зими означаетъ — хрестіанинъ, обложенный данью.	69	21	—	89	63	Горный источникъ; ущеліе Орумъ; гора Ягинъ; надгробные памятники и развалины церкви.
Иманшалу..... <b>Իմանշալու</b> Иманъ слово арабское, означаетъ вѣрующій въ наследниковъ пророка; шалу, отъ шахлу—шахскій, царскій, т. е. высокая вѣра въ наследниковъ пророка.	20	113	—	354	299	Канавы изъ рѣчки Гарни-чай; землян. армяно-григор. церковь; маслобойный заводъ.
Имирзикъ..... <b>Իմրիկ</b> Не имѣетъ объясненія.	34	14	—	46	40	Родникъ Имирзикъ; надгробные памятники и развалины древней церкви.
Ипаклу..... <b>Իպակու</b> Ипэкъ — шелкъ, ипаклу — мѣсто, изобилующее шелкомъ.	24	—	17	50	52	Р. Гарни-басаръ.
Калалей..... <b>Կալալեյ</b> Кала — крѣпость, калалы — крѣпостной, обитающій въ крѣпости. Вѣроятно выходцы изъ крѣпости Эривани, вблизи коей находится это поселеніе.	11	34	—	107	100	Р. Занга; армяно-григор. церковь изъ сырцового кирпича; здѣсь сохранились древніе фундаменты моста чрезъ Зангу.
Кала-Дыбы..... <b>Կալա Դիբի</b> Дыбы на татарскомъ означаетъ дно; буквально: дно крѣпости; въ переносн. крѣпость въ глубинѣ, въ ущеліи, какъ оно и есть въ дѣйствительности.	35	14	—	60	43	Рѣчка Дава-гези-чай (р. верблужій глазъ); гора Иманъ-верды-Колали (вѣрная, надежная крѣпость, защита, охрана).
Кара-Гамзалу..... <b>Կարա Գամշալու</b> Кара — черный, Гамзалу собст. имя.	24 <sup>1/2</sup>	—	62	229	191	Рѣчка Гарни-чай.

КАРА-ДАГЛУ..... قرا داغلو Даглу множественное отъ дагъ — гора, т. е. черныя, мрачныя горы, или черногорье.	19 1/2	—	39	134	120	Канавы изъ р. Гарни-чай.
КАРАКОИНЛУ..... قرا قويونلو Коинлу отъ коинъ — баранъ, т. е. мѣсто, гдѣ водятся черныя бараны.	21 1/2	49	—	163	182	Канавы Гарни-чай; земляной мусульманскій молитвенный домъ.
КАРАКЫШЛЯГЪ..... قرا قشلاق Черный зимовникъ, угрюмый, мрачный зимовникъ.	14	—	54	271	246	Родн. Карны-гезъ; землян. мусульм. мечеть.
КАРА-ТАПА..... قرا تپه Черный холмъ.	18 1/2	—	7	27	21	Канавы Шибыхъ.
КАМАРЛУ..... قمرلو Камаръ — луна, камарлу — лунный, луноподобный.	28	45	143	664	616	Канавы изъ р. Гарни-чай; двѣ армяно-григор. церкви, изъ коихъ одна каменная; землян. мусульм. мечеть; почтовая станція; ежедневный базаръ; 60 лавокъ; ремесленники и торговцы.
КАФАРЛУ, она же Джафарлу..... قفرلو يا جعفرلو Оба имена собственныя кочеваго племени.	28	—	118	446	380	Канавы Гарни-чай; полукошевое общество.
КИЧИКЪ-ГИЛЯНАРЪ..... کوچک کله نار Маленькія черешни.	30 1/2	13	—	45	44	Р. Елинджа-чай; надгробные памятники и остатки древней церкви.
КОРПУ-КУЛАХЪ, она же Торпахъ-Кала..... کورپی قولاق Керпи — мостъ, кулахъ — ухо, буквально — ухо моста, или остатокъ береговой части моста.	33	14	—	45	35	Р. Дава-гези-чай (р. верблюжій глазъ), развалины древней церкви и надгробные памятники.
КЕТАНЛУ..... کوتانلو Кетанъ — дурной, кетанлу — дурныя мѣста; кетан. — и плугъ.	44	10	—	66	47	Родн. Кетанлу; Миллинское ущелье между горами Алактаперъ.



Котузъ ..... کوتوز	53	40	—	48	25	Родникъ; гора Котузъ-дагъ.
Не имѣеть объясненія. Вѣроятно, отъ котазъ—кости.						
Кохтъ или Кіохтъ..... کوخت	27	7	—	30	28	Р. Гарни-чай.
Собственное имя.						
Куламъ-Али-Бузовандъ... Ալի Բուզովանդ	27	42	—	121	102	Канава Гарни-чай; землян. армяно-григор. церковь.
Все три собственных имена.						
Куйласаръ верхній..... قویله حصار علیا	25 1/2	—	22	59	50	Р. Гарни-басаръ; землян. армяно-григоріан. церковь.
Արբիկ Այլասար						
Отъ куйлу—хоронить и гасаръ—айсоріанинъ, т. е. мѣсто погребенія, кладбище айсоріанское.						
Куйласаръ нижній..... قویله حصار سفلی	22 1/2	100	—	290	242	Канава Гарни-чай; каменная православная церковь. Православныхъ 82 семейства; армяно-григоріан. 15 и мусульманскихъ 3 семейства.
Արբիկ Այլասար						
Курбанъ-Кули, она же Топрахъ-кала..... قوربانقلی یا تپراق قعله	27	—	21	81	78	Канава Гарни-чай.
Курбанъ-Кули собственные имена; курбанъ означаетъ и жертва. Топрахъ—земля, кала—крѣпость, т. е. земляная крѣпость, ибо здѣсь дѣйствительно находятся остатки земляной крѣпости.						
Курбаглу..... قورباغلو	20	9	—	25	27	Источникъ Инчасумъ (по армянски—что говорить); гора Кызыль-дагъ (золотая гора).
Курбага—лягушка, курбаглу—мѣсто, изобилующее лягушками.						
Косусъ..... کوسس	69	16	—	62	43	Родн. Косумъ-чай; развалины древней церкви и надгробные памятники христіанскихъ кладбищъ.
Вѣроятно — испорченное отъ кеса—безбородый.						

<p>Кыръхъ-Бузовандъ..... 16  <b>قېرىخ بۇزۋاندى</b>          Бузовандъ собственное имя;          кыръхъ—сорокъ.</p>	16	27	5	59	59	<p>Р. Гарни-басаръ; земл. ар-          григор. церковь; вблизи на-          ходятся развалины древней          армянской крѣпости, назы-          ваемой жителями Кызь-кала, —          дѣвичья крѣпость.</p>
<p>Кирпичлу..... 13  <b>كويچلو</b>          Кярпичъ—кирпичъ, —кяр-          пичлу—мѣсто выдѣлки кирпи-          чей.</p>	13	6	—	25	16	<p>Р. Кыръхъ-булагъ (сорокъ          родниковъ); ущеліе Кирпичлу.</p>
<p>Мангюкъ..... 77  <b>منگوك</b>          Отъ мэнъ — я и кекъ —          жирный, богатый, зажиточ-          ный.</p>	77	17	—	72	68	<p>Горные родники: гора Сиг-          нахъ (означаетъ мѣсто убѣ-          жища); ущеліе Зимми; раз-          валины древней церкви и над-          гробные памятники христиан-          скихъ кладбищъ.</p>
<p>Мамедъ-абатъ, она же Ка-          роджаларъ..... 24  <b>محمد اباد يا قراجلر</b>          Абадъ поселеніе, т. е.          Мамедовка; кара черный, джа          —мѣсто, ляръ — окончаніе          множественнаго числа: чер-          ные, мрачные, грустные мѣ-          ста.</p>	24	—	3	15	9	<p>Р. Араксъ; вблизи нахо-          дится солдатскій хуторъ для          покосовъ,</p>
<p>Масумлу..... 32  <b>مەسۇملو</b>          Масумъ — святой, лу —          окончаніе множествен. числа,          т. е. сборище святыхъ.</p>	32	—	35	100	87	<p>Канавы Гарни-чай.</p>
<p>Меграблю..... 18  <b>مەگراپلۇ</b>          Мграбъ—мѣсто занимаемое          въ мечети пишнамазомъ (пши          по арабски значитъ впереди,          намазъ молитва, пишнамазъ—          признающій молитву). 2) про-          изводятъ отъ мегръ (по пер-          сидски) любовь, аблу отъ аб          —вода, т. е. имѣющее воду;          вмѣстѣ же означаетъ вода          любви, или мѣсто, имѣющее          воду любви, т. е. отличную          воду.</p>	18	—	15	51	45	<p>Р. Гарни-басаръ.</p>

<p><b>Мегравъ-Курдь-Кенды.</b>  <b>Մեգրացի Կարդիկանդ</b>                      Курдь-кянды — куртинская деревня.</p>	24	—	19	61	63	Канава Гарни-чай.
<p><b>Молла-Ахмедъ</b> . . . . .  <b>ملا احمد</b></p> <p>Молла — духовная особа, Ахмедъ — соб. имя, т. е. Молла-Ахмедовка.</p>	28	2	—	7	6	Того же именования родникъ; гора Топъ-даги.
<p><b>Наврүзлу</b> . . . . .  <b>نوروزلو</b>  <b>Նավրուզլու</b></p> <p>Нав—по персидски новый, рүзъ—день, новый день, новый годъ; вѣроятно это поселеніе образовалось въ началѣ мусульманскаго новаго года.</p>	28	—	92	337	253	Канава Гарни-чай; землян. армяно-григор. церковь.
<p><b>Неджелю верхній</b> . . . . .  <b>نجالو علیا</b></p> <p>Неджа означаетъ какъ, каковъ, каковой, каковскій. Нѣкоторые названіе Педжели производятъ отъ мѣстности Недисъ, о которой упоминаетъ Степанъ Орбеліанъ, историкъ XIII стол., говоря, что здѣсь въ XII стол. при грузинскомъ царѣ Димитріѣ Давыдовичѣ, на рѣкѣ Зангѣ, былъ сооруженъ народомъ крестъ въ честь одного изъ армянскихъ князей.</p>	15	—	60	260	288	Р. Занга; мусульм. молит. домъ.
<p><b>Неджелю нижній</b> . . . . .  <b>نجالو سفلی</b></p>	15 1/2	—	98	477	433	Р. Занга; мусульм. молит. домъ.
<p><b>Нароковитъ</b> . . . . .  <b>Նարոկավիթ</b></p> <p>Отъ армянскаго нор — новый, гавитъ—дворъ, ограда, поселеніе, т. е. новая деревня.</p>	7 1/2	85	—	224	186	Водопроводъ Норокавитскій; камен. армяно-григор. церковь древней греческой постройки во имя св. Григорія, въ которой хранится часть мощей его — мизинецъ. Постройка этой церкви, по преданію, относится къ XV столѣтію.
<p><b>Огурбеклю</b> . . . . .  <b>اوغور بيگلو</b>  <b>Օղորեքեղու</b></p> <p>Огурь—воръ, бекъ — дво-</p>	26 1/4	—	56	193	180	Канава изъ р. Гарни-чай; землян. армяно-григор. церковь.

рянинъ, т. е. мѣсто, изобилующее беками—ворами.						
Пнутъ..... پنوت Не имѣетъ объясненія.	83	—	9	42	28	Источникъ Джигинъ-су. Гора Кара-торшахъ (черная земля); надгробные памятники христіан. кладбища, развалины древней церкви.
Реганлу..... ريجانلو Рейганъ—душистая трава въ родѣ мяты, т. е. мѣсто, изобилующее этою травою.	25 1/2	—	21	122	116	Р. Занга.
Сабунчи, она же Шахъ-задъ-Али..... صابونچی یا شاهزادلو Сабунъ — мыло; сабунчи промышляющій мыломъ, выдѣлывающій мыло; Шахзадъ—царскій принцъ, Али — собственное имя.	21	—	141	449	410	Канавы Гарни-чай. Двѣ мусульм. мечети.
Сараджаларъ..... ساريجالار Сары — сѣрый, желтый, джа — мѣсто, т. е. сѣрыя, желтыя, песчаныя мѣста.	26	—	44	199	183	Р. Занга.
Сарванляръ-Улія..... ساربانلار Сарбанъ — верблюдчикъ, ляръ окончаніе множественнаго числа, т. е. промышляющій перевозкою на верблюдахъ; происхожденіе названія подтверждается самымъ промысломъ жителей этой деревни; улія—верхній.	17	92	—	462	415	Р. Занга; мусульм. молит. домъ.
Сеидъ-кендъ..... سید کند Сеидъ — происходящій отъ поколѣнія Магомеда, кандъ—деревня, село, т. е. деревня Сеида или просто Сеидовка.	25	30	—	130	120	Р. Араксъ.
Тазакентъ, она же Нора-Кегъ..... تازاکنت Таза—новый, кандъ—де-	9	165	—	416	376	Тазакентскій водопроводъ, землян. армяно-григор. церковь.

ревня, село,—новая деревня; также и по армянски: отъ нор—и гавить.						
Т а м а м л у . . . . . تاماملو Պամամլու Тамамъ—довольно, тамамлу — оконченный, совершенный, достойный.	25	—	36	110	121	Р. Гарни-чай; земл. арм.-григор. церковь.
Т а п а б а ш ь - м е г р а б ь . . . . . Պամբашի մեղրաբ Тапа—холмъ, башъ—голова, меграбъ отъ мегръ (по персидски) любовь и аб—вода.	21	—	15	47	40	Канавы изъ Гарни-чая.
Т а р а к я м а л а р ь . . . . . تورکمالر Таракамэ—название одного изъ кочующихъ племень; ляръ окончаніе множествен. числа.	27	2	—	9	8	Р. Гарни-су; гора Горавать.
Т а х а н ш а л у . . . . . Պահանշահլու Таханъ — имя одного изъ персидскихъ царей, шалу отъ шахлу—царскій.	24	—	44	144	141	Канавы Гарни-чай; земля армяно-григор. церковь.
У л у х а н л у . . . . . اولوخانلو Улу — первородный, старшій; ханлу—ханскій.	11	329	—	1402	1312	Канавы Гарни-чай. Три мусульм. мечети, изъ сырцового кирпича; мужская мусульманская школа и другая женская — до 26 учащихся дѣвочекъ.
Х а р а б а - С а р в а н л я р ь . . . . . خوابه سار بادلار Хараба—развалины, мѣсто покинутое жительство, въ переносномъ — старинный, старшій, прежде основанный, т. е. въ противоположность вновь возникшей деревнѣ Сарванляръ; или же, какъ предполагаютъ, судя по множеству развалинъ, лежащихъ на правомъ берегу р. Занги, нѣсколько ниже крѣпости Эриванской, что здѣсь нѣкогда находилось первое расположеніе г. Эривани.	3	—	7	23	14	Р. Занга.

ХАРАТЛУ..... خراطلو	18	—	32	138	106	Канава Гарни-чай; мусул. молитвен. домъ.
Харратъ — слесарь; харрат- лу — мѣсто слесарей, кузне- цовъ.						
ХАЧОПАРАХЪ..... خواجه پاراق	10 1/2	—	92	318	297	Р. Занга; мусульманскій молитвен. домъ.
Отъ армянскаго хачъ — крестъ и парахъ — пріютъ, убѣжище, т. е. пріютъ креста.						
ХНУТЬ..... خنوت	82	8	—	34	25	Источникъ Джигинъ-су. Раз- валины древней церкви и над- гробные памятники христиан- скихъ кладбищъ.
По армянски, хнут — озна- чаетъ старинный.						
ХОФОВЪ..... خسرو	62	10	—	45	25	Р. Кусъ-каюсу; развалины древней церкви и надгробные памятники.
По персидски означаетъ — государь.						
ЧАНГЛИ..... چنگلو	48	2	—	9	8	Р. Чангли; гора Алмаги; Миллинское ущелье.
Ченкъ — когти, ченклу — когтистый, имѣющій хорошіе когти.						
ЧОРБАХЪ..... چارباغ	5	—	29	94	92	Р. Занга. Мусульманскій молитвен. домъ.
Отъ персидскаго чааръ — четыре, багъ — садъ: четыре сада.						
ЧИНАХАНЛУ..... چينه خانلو	27	—	97	313	284	Канава Гарни-чай.
Чиня — съѣстные припасы (по персидски); ханъ по пер- сидски означаетъ татарское хонча (большой подносъ, на которомъ собираются все яства), лу — множественное число, т. е. мѣсто многихъ яствъ.						
ЧИКИДАМЛЮ..... چيدملو	28 1/2	—	120	383	337	Канава изъ рѣч. Гарни-чая; земляная армяно-григ. церк.
Чидянь по персидски — со- бирать фрукты, т. е. мѣсто, гдѣ собираютъ много плодовъ.						

Шинковитъ верхній . . . . . <b>Շինկուիտի վերին գավիթ</b> Отъ армянскаго шинъ — новый; ковитъ отъ гавитъ — ограда, поселеніе, деревня.	4	—	25	53	46	Р. Занга; землян. армяно- григор. церковь.
Шинковитъ нижній . . . . . <b>Շինկուիտի ստորին գավիթ</b>	5	30	—	66	51	Каналь Нораковитскій; зем- лян. армяно-григ. церковь.
Ширабатъ, она же Пара- каръ . . . . . <b>Շիրաբատի կար</b> Ширъ по персидски левъ, абадъ — основатель, т. е. буквально: основан. Львомъ. Пара по арм. означ. избъ- ченный, — кар — камень, т. е. мѣсто выработки камней.	8	68	—	214	195	Джафарабатскій водопро- водъ; армяно-григ. церковь; остатки земляной крѣпости временъ персидскаго владыче- ства.
Шорлу-демурчи . . . . . <b>Շորլու Դեմուրճի</b> Шорлу — соленый, демурчи — кузнецъ.	15	—	94	544	481	Р. Занга; мусульманскій молитвен. домъ.
Шорлу-мехмандаръ . . . . . <b>Շորլու Մեհմանդար</b> Мегманъ по персидски — гость, мегмандаръ — принима- тель гостей.	17	124	—	491	403	Р. Занга; мусульманскій молитвен. домъ.
Юва . . . . . <b>Եւոա</b> Гнѣздо; въ этой мѣстности особенно часто вьютъ себѣ постоянныя гнѣзда зисты.	30	—	159	518	421	Канавы изъ р. Гарни-чай и Веди-чай; армяно-григор. церковь; шесть гончарныхъ заводовъ и одинъ маслобой- ный.
Яманджалу . . . . . <b>Եմանձալու</b> Яманъ — дурной, джа — мѣсто, т. е. дурныя, сквер- ныя мѣста.	25	—	30	87	104	Р. Гарни-чай.
<b>Въ бывшемъ Шарурскомъ участкѣ.</b>						
Авшаръ . . . . . <b>Ավշար</b> Аф — шаръ, названіе одного изъ татарскихъ племенъ, по- томки коего населяютъ эту деревню.	44	85	—	372	334	Канавы изъ р. Веди-чай; землян. мусульм. мечеть.

Агъ-Ахмедъ..... اخى احمد	82	117	—	431	404	Каналь Негби-басаръ (или Необекъ-басаръ); мусульман. молитвен. домъ.
Ах—братъ, по арабски; Ахмедъ—имя собств.; буквально: братъ Ахмеда.						
Акси-кяндъ-ловшанъ... اکشى کند لوفشان	89	—	8	27	23	Канавы изъ р. Арпачая.
Акси по турецки старый, кяндъ—деревня; ловшанъ отъ евшанъ—травы.						
Алаклу..... الاکل	95	66	—	234	210	Каналь Аладинъ-басаръ; землян. армяно-григ. церковь.
Алакъ—сито, рѣшето, т. е. мѣсто, гдѣ выдѣлываются сита.						
Али-Мамедъ-Кишлягъ... على محمد قشلاق	43	33	39	347	207	Р. Аракъ; мусульманскій молитвен. домъ.
Зимовникъ Али-мамедовка.						
Али-шаръ..... على شار	99	91	—	359	352	Р. Аракъ; мусул. мечеть.
Али собст. имя, шаръ—злой; буквально—злая Алиевка.						
Арабъ-Енгиджа..... عرب ينكجه	103	—	81	273	249	Р. Арпачай; землян. мусульман. мечеть.
Арабъ соб. имя, энги—новый, джа—мѣсто, т. е. Новоаравовка.						
Аралыхъ-Кялбали-Ханъ... ارالق كليلى خان	93½	—	42	110	121	Р. Арпачай; землян. мусульман. мечеть.
Аралыхъ—промежутокъ, Кялбали-Ханъ и Мамедъ-Алибекъ соб. имена, въ отличіе этихъ двухъ деревень по именамъ землевладѣльцевъ.						
Аралыхъ-Мамедъ-Алибекъ..... ارالق محمد على بيك	93	—	24	82	70	Р. Арпачай.
Арабъ соб. имя, Мамедъ—Алибекъ соб. имена, въ отличіе этихъ двухъ деревень по именамъ землевладѣльцевъ.						
Арбатанъ..... ارباطان	95	—	50	150	141	Каналь Егиджа-басаръ; мусульм. мечеть.
Ар—мужъ, супругъ, батанъ—погибшій, т. е. мѣсто гибели мужа.						



А с н и . . . . .	62	—	10	40	37	Источникъ Дашь - булагъ (каменный родникъ); ущелие Асни-дара.
اسنى Именованіе куртинскаго пле- мени езидовъ, язычниковъ.						
Б а б а к и . . . . .	97	18	—	65	65	Каналь Егинджа - басаръ; мусульман. молитвен. домъ.
باباکی Баба — дѣдъ, старикъ, ки (по персидки) чей; т. е. чей дѣдъ?						
Б и р а л у . . . . .	68	21	—	103	74	Безыменный родникъ; гора Хачь-даги (крестовая гора); въ окрестности находятся раз- валины древнихъ христиан- скихъ поселеній и армяно- григ. церковь.
Бира—блоха, т. е. мѣсто, обильное блохами.						
В а и х и р ь . . . . .	99	38	—	157	104	Каналь Аладинъ - басаръ; землян. мусульманс. мечеть.
وايخیر Вай междометіе воскли- цательное: о, ахъ; хиръ отъ хейръ—благо, добро, выгода, т. е. какое благо! что за- счастіе!						
В а р м а з и а р ь . . . . .	99	81	—	293	246	Каналь Аладинъ - басаръ; землян. армяно-григ. церковь.
وارمازهار Возлюбленный.						
В е д и большая, или Б е ю к ь - в е д и , или в е д и - у л і я . . .	44	153	—	556	472	Р. Веди-басаръ; землян. мусульм. мечеть.
وادی علیا یا بیوک وادی Веди по персидски поле, улія—верхній, беюкъ—боль- шой.						
В е д и малая или к и ч и к ь - в е д и , или в е д и - с у ф л а .	36	—	50	207	204	Р. Веди-чай; мусульм. мо- литвенный домъ.
وادی سفلی یا کرچک وادی Кичикъ — маленький, суф- ла—нежній.						
Г о р о в а н ь . . . . .	45	—	20	77	72	Р. Веди-басаръ.
کوروان Отъ гер—смотри и вань— отъ ванкъ, по армянски мо- настырь: вотъ монастырь.						
Г ю н н у к ь - Д ж а ф а р л у . . .	83	12	—	56	45	Безыменный родникъ; гора Бозь - гунпи (сѣрый день, свѣтъ).
گونلوك یا جعفرلو Гюнь — день, гюннукъ— дневный, свѣтлый; Джафарлу названіе племени.						

ДАВАЛУ..... داوالو	—	172	—	728	702	Канавы изъ р. Веди-чай; армяно-григ. церковь. Почтовая станція; вблизи казачій кордонный постъ. Находя сходство между описаніемъ историками мѣстности столицы—Двинъ съ мѣстностью, окружающею сел. Давалу, и находя въ названіи этого селенія какъ бы переводъ слова Двинъ, предполагають нахожденіе Двинской столицы на мѣстѣ сел. Давалу.
ДАРВИШЛЯРЬ..... درويشلر	93	—	39	138	105	Каналь Аладинъ-басаръ; мусульм. мечеть.
Дарвиш—пилигримъ, ляр—окончаніе множественнаго числа.						
ДЖАТКРАНЪ..... جاذقران	—	17	—	77	64	Канавы изъ р. Веди-чай.
Джат — хлѣбъ изъ проса, кранъ или киранъ—погибающій, т. е. тѣ, кои погибають, страдаютъ отъ употребленія хлѣба изъ проса, вреднаго для здоровья.						
ДЖАФАРЛУ, она же Гюннукъ..... جعفرلو یا گونلوک	81	24	—	116	78	Безыменный родникъ; гора Бозъ-гунни.
Именованіе одного изъ кочевыхъ племенъ.						
ДІАДИНЪ..... ديادين	103	36	—	158	131	Р. Араксъ; мусул. мечеть.
Первобытные жители этой дер. были выходцами изъ гор. Діадина (азіат. Турціи, арзерумскаго пашалыка, при рѣчкѣ Мурадъ-чай). Діа по араб. означаетъ — пеню въ 100 р. за поврежденіе какого либо члена; динъ—вѣра, т. е. признающій эту пеню.						
ДУДАНГА..... دودانگه	84 <sup>1/2</sup>	—	77	283	255	Каналь Негби-басаръ; мусульман. молитвенный домъ.
Ду — два (по персидски, дангъ—частица, часть, т. е. 2-й части.						

Енгиджа..... ينكجه	27	—	11	62	71	Р. Веди-чай.
Новое мѣсто, новая де- ревня.						
Енгиджа-Мазра-Кобутъ. مزرعه قوبود	87	160	—	557	591	Каналь Енгиджа-басаръ; мусульм. мечеть, лавки, ка- раванъ-сарай, ежедневный ба- заръ, значительная торговля заграничными товарами.
Мазра — пахатное мѣсто, кобу—болото: иловатя, за- ливныя пашни, что подтверж- дается дѣйствительностію.						
Занджирлу..... Qashghur	64	71	—	295	210	Горные родники; каменная армяно-григор. церковь; гора Каракуси; вблизи селенія ос- татки развалинъ стариннаго поселенія и часть древней церкви (по надписямъ во имя Іоанна крестителя).
Занджир — цѣпь, т. е. мѣсто, гдѣ дѣлають желѣз- ныя цѣпи.						
Зейва..... زاويه	84½	—	53	183	146	Каналь Негби-басаръ; му- судьман. молитвенный домъ.
Испорченное отъ завія, что означаетъ—мѣсто для молит- вы, т. е. уголь.						
Ибадулла..... عبادالله	95	33	—	127	110	Каналь Аладинъ - басаръ; земляная мусульман. мечеть.
Абд по араб.—рабъ, ибад— рабы, улла отъ алла—божій, т. е. рабы божіе.						
Кадылу..... قديلو	64	34	—	140	117	Канавы Кадылю; гора Вар- сахъ.
Кадылу отъ кадымлу — всегдашній, постоянный, ис- конный.						
Карабагляръ верхній... قرا باغلاں عليا	55	—	9	42	31	Р. Веди-чай; вблизи дерев- ни развалины древнихъ ар- мянск. церквей.
Кара — черный, багъ — садъ, ляр — множественное число, т. е. черные, темные сады.						
Карабагляръ нижній.... قرا باغلاں سفلى	47	43	—	189	155	Рч. Веди-чай.
Карабурджъ..... قرا برج	84	—	53	174	178	Каналь Енгиджа-басаръ; мусульм. мечеть.
Кара—черный, бурджъ— башня: черная башня.						

КАРАГАСАНЛУ... قراغاسانلو	104	—	74	292	258	Р. Арпачай; мусульм. мечеть; казачій кордон, постъ.
Гасанлу множественное отъ собственного имени Гасанъ.						
КАРАЛЯРЬ... قارالار	38	—	43	172	117	Р. Веди-басаръ; мусульм. молитвен. домъ.
Черные.						
КАРАХАЧЬ... قراخاج Չարահաչ	65	34	—	168	123	Родн. Чашамъ; гора Дюбакли. Лѣтнее мѣсто пребыванія уѣзднаго управленія.
Хачъ по армян. крестъ: черный крестъ.						
КАШХА... قاشخا	74	29	—	111	93	Горные родники; ущеліе Агдара; земл. армяно-григор. церковь.
Лошадь, имѣющая на лбу бѣлошерстное пятно.						
КАРХУНЬ... قارخون	91	51	—	185	169	Р. Арпачай; земл. мусульманская мечеть.
Кар—отъ кара—черный, хунъ по персидски кровь, т. е. черная кровь.						
КЕШИШЬ-ВЕРАНЬ... Քշիշ Վերան	71	19	—	93	69	Безыменный родникъ; гора Кара-дагъ; землян. армяно-григор. церковь.
Кшишъ—армянскій понъ, веранъ—дающій: посвящающій въ священники.						
КЕШТАЗЬ... کشتاز Քշտազ	97	51	—	220	173	Каналь Аладинъ-басаръ; армяно-григоріанская церковь.
Кшитъ по персидски—посѣвъ, аз—по татарски—мало, т. е. малый посѣвъ, недостатокъ для посѣва.						
КИШЛЯГЪ-АБАСЬ... کشتلاق عباس	95	50	—	191	198	Каналь Аладинъ-басаръ; мусульман. мечеть.
Зимовникъ Абасовка.						
КОРЧИЛУ... قورچیلو	84	43	—	179	170	Р. Араксъ; мусул. молит. домъ.
Артиллерійскій паркъ.						
КОСАДЖАНЬ... کوساجان	92 1/2	—	32	127	122	Р. Арпачай; мусул. молит. домъ.
Коса—безбородый, джанъ— душа.						

Курдъ-кяндъ..... کردگند Куртинская деревня.	84	61	—	201	181	Каналь Енгиджа - басарь; мусульм. мечеть.
Кущи-демурчи..... قوشجی دهمرچی Кущи—птицеловъ, дамур- чи—кузнецъ.	80	450	—	621	624	Каналь Негби-басарь. Двѣ мусульм. мечети.
Кяримъ-беклу..... کریم بیکلو Собст. имя, т. е. Кярим- бековка.	80 1/2	—	66	260	184	Каналь Негби-басарь; жи- тели ведутъ полукоч. жизнь.
Кярки..... کوکلی Топоръ желѣзный.	71 1/2	8	—	44	47	Родникъ Кярки-булагъ; гора Дашгаръ или Дежгаръ. На горѣ находится каменная кап- лица — остатокъ прежнихъ христіанскихъ поселеній; мѣ- сто это мусульмане почитаютъ святымъ и приносятъ здѣсь жертвы.
Кюркчулу..... کورک چالو Кюркъ — шуба, чулу — обильный; буквально: шуби- стый, обильный шубами.	85	—	58	215	186	Каналь Енгиджа - басарь; мусульман. молитвен. домъ.
Магмудъ-кяндъ..... محمود کند Магмудовка.	90	82	—	240	223	Р. Арпачай; землян. му- сульм. мечеть.
Мамадъ-сабуръ..... محمود صبور Сабуръ по арабски означа- етъ терпѣливый.	90	—	16	60	60	Каналь Енгиджа - басарь.
Махта..... مقطع Мукатыэ — оптовый под- рядъ, махта—мѣсто, въ ко- торомъ оканчивается сдѣлка (оба араб. слова).	82	112	—	396	363	Каналь Негби-басарь; му- сульман. молитвен. домъ.
Муганлу..... مغانلو Муганъ — названіе одного изъ обществъ.	98	78	—	345	283	Р. Араксъ; мусул. молит. домъ.

<p>Муганджукъ-Меграбъ. 91 — 12 62 45</p> <p>مغانجوق مهرب</p> <p>Уменьшительное отъ муганлу; 2) собствен. имя для различія, или отъ мегръ, — аб—вода любви (пешнамазъ).</p>					Каналь Енги-басаръ.
<p>Муганджукъ-Муслумъ. 90 1/2 — 21 48 365</p> <p>مغانجوق مسلم</p> <p>Муслумъ означаетъ — мусульманинъ, правовѣрный.</p>					Каналь Енги-басаръ.
<p>Норашень-Суфла, она же Башнурашинъ . . . . . 86 — 37 139 120</p> <p>نور اشين سفلى يا باش نور اشين</p> <p>По армян. нор — новый, шень село, деревня; башнурашинъ—главное новое поселение.</p>					Каналь Кущиль-басаръ; мусульман. молитв. домъ; почтовая станція.
<p>Норашень-улия . . . . . 90 1/2 103 — 417 358</p> <p>Նորաշենի Սուլայ</p> <p>Улия верхній.</p>					Р. Арпачай; землян. армяно-григ. церковь.
<p>Парчи . . . . . 98 58 — 185 198</p> <p>پارچی</p> <p>Фаръч</p> <p>Отъ перс. пар — глиняная чашка, т. е. мѣсто, гдѣ дѣлаютъ эти чашки.</p>					Каналь Аладинъ - басаръ; землян. армяно-григ. церковь и мусульм. молитвен. домъ.
<p>Пуссиянъ . . . . . 102 134 — 538 453</p> <p>پوسيان</p> <p>Именованіе одного изъ татарскихъ племенъ.</p>					Каналь Аладинъ - басаръ. Жители этой деревни ведутъ полукоч. жизнь.
<p>Реганлу . . . . . 41 13 — 78 70</p> <p>رگانلو</p> <p>Рейганъ—трава душистая, употребляемая въ пищу (отъ райгэ — по арабски — душистый).</p>					Канавы Веди-чай; землян. армяно-григоріан. церковь.
<p>Садаракъ . . . . . 64 310 — 1186 930</p> <p>سدرک</p> <p>Сад — сто, рэкъ — жила: сто-жильный, отъ многихъ подземныхъ горныхъ родниковъ, здѣсь вытекающихъ.</p>					Канавы, образующаяся изъ родниковъ горы Учабисъ. Три мечети; почтовая станція.

Сарацлу..... سرچلو Именованіе одного изъ татарскихъ племень, получившихъ это названіе отъ сарачъ — сѣдельникъ, кожевникъ, шорникъ.	76 1/2	8	14	112	105	Родники; гора Данги-даги; жители ведутъ полук. жизнь.
Саруханлу, она же Бурунлу..... ساروخاندلو يا بوروندلو Сары—сѣрый, хана домъ, т. е. сѣрые дома; бурунъ—носъ: носатый, крайній, выдающійся.	88	27	—	76	75	Каналь Негби-басаръ.
Сіагуть..... سیاقوت Сія по персидски черный, гуть по араб. пища.	98	—	38	150	159	Р. Арпачай; жители этой дер. остатки халдейцевъ, принявшихъ армяно-католичество и пришедшихъ сюда изъ Персіи.
Тазакяндъ-ортлу..... Новая деревня; ортлу — закрытый.	80 1/2	18	14	152	118	Каналь Негби-басаръ; вблизи казачій кордонный постъ.
Тазакяндъ-Сардаръ-Абатъ تازه کند سردار آباد Сардаръ-Абатъ — построенная, основанная Сардаремъ.	104	35	—	180	128	Каналь Аладинъ - басаръ; мусульман. мечеть, казачій кордонный постъ. Крайняя, послѣдняя деревня Эриванскаго уѣзда на границѣ Нахичеванскаго уѣзда.
Тайтанъ..... طایطان Тай—по татарски—вьюкъ; тень, по персидски — тѣло, штука, часть.	39	—	14	46	42	Рч. Веди-басаръ.
Ташлу..... داشلو Дашъ—камень, т. е. каменный.	46	—	14	56	46	Рч. Веди-чай.
Ташъ-архъ татарскій .... داش آرخی سلمانہ Дашъ—камень, архи—канавы, водопроводъ, который дѣйствительно устроенъ здѣсь изъ Арпачая, устье коего начинается противъ деревни верхняго Норашена.	91	16	—	59	71	На лѣвомъ берегу рѣки западнаго Арпачая.

Томаслю..... طوماسلو Собственное имя (Томасъ— Томма).	99	—	40	173	179	Каналь Аладинъ - басаръ; землян. мусульман. мечеть.
Халаджъ..... خاج Халидж—по арабски—ост- ровъ.	101	78	—	248	198	Р. Араксъ; мусул. молит. домъ.
Халиса..... خالصه Хались—чистый.	47	110	—	423	393	Р. Араксъ; мусул. молит. домъ.
Ханлухляръ..... Խանլուղլար Множественное число отъ ханъ, т. е. ханскіе, дворян- скіе.	98	88	—	295	253	Каналь Аладинъ - басаръ; землян. армяно-григ. церковь.
Хараба-Ташъ-Архъ, она же Ташъ-Архъ армянскій. Խարաբա Տաշարխ Старая каменная канава.	95	17	—	47	36	Каналь Аладинъ - басаръ; камен. армяно-григ. церковь.
Хоръ-Вирабъ..... Խոր Վիրապ По армянски хоръ—глу- бокій, вирабъ—яма.	39	—	—	3	—	Хорвирабскій монастырь построенъ въ началѣ IV сто- лѣтія сестрою царя Тирида- та, на томъ самомъ мѣстѣ, гдѣ въ царствованіе Тирида- та (286—343 г. по Р. Х.) брошенъ былъ въ глубокую яму Св. Григорій Просвѣти- тель Арменіи на съденіе га- дамъ, и въ которой, по пре- данію, томился онъ 14 лѣтъ. Монастырь расположенъ на скалистомъ курганѣ, надъ р. Араксомъ. На восточной по- катости кургана находится че- тырехъ - угольная каменная крѣпость, заключающая въ себѣ двѣ церкви и нѣсколько монашескихъ келій. Въ мень- шей около алтаря виднѣется узкое отверстіе, чрезъ кото- рое, по отвѣсной деревянной лѣсницѣ, спускаются бого- мольцы въ ту яму, гдѣ стра- далъ св. Григорій. Въ Хоръ- Вирабской обители находятся мощи двухъ другихъ мучени-



Чанахчи верхній.....	77	18	—	82	74	ковъ первыхъ вѣковъ христіанства: Давида Двинскаго и Издапуцата (въ язычествѣ персіянинъ Макрожь). Послѣ двухкратнаго разоренія Хорь-вирабскій монастырь былъ возстановленъ княземъ Мамиконовымъ и патриархомъ Нерсесомъ въ XVII столѣтіи и въ послѣдній разъ архимандритомъ Давыдомъ тифлискимъ, въ 1695 г. Вблизи монастыря находятся развалины укрѣпленій, жилищъ и моста чрезъ Аракъ, что побуждаетъ нѣкоторыхъ предполагать на этомъ мѣстѣ столицу Арменіи.
Չանախի Չինախի Чанахъ—чашка, чанахчи— выдѣлывающей чашки.						Родникъ Ордунъ-чай; ущеліе Ордунъ-дара; остатки надгробныхъ памятниковъ.
Чанахчи нижній.....	75	48	—	265	183	Р. Ордунъ-чай; земляная армяно-григоріанская церковь.
Չանախի Չինախի						
Чарчивоганъ.....	94	—	78	316	373	Р. Арпачай; землян. мусульман. мечеть.
چرچی بوغان Чарчи—разнощикъ; боганъ— задушенный, умерщвлен- ный, т. е. мѣсто гибели разнощика мелочнаго товара.						
Чомахтуръ.....	93	—	63	290	288	Каналь Енгиджа-басаръ.
چوماق تور Чомахъ—палка, трость; дуръ—стой, т. е. мѣсто па- локъ.						
Шагаплу.....	59	46	—	181	133	Шагаблинскій родникъ.
شعابلو Шаг—царь, аб—вода, т. е. мѣсто, обильное цар- скою, прекрасною водою; но правильнѣе отъ арабскаго ша- хаб—падающая звѣзда.						
Шагрияръ.....	86	115	—	412	394	Каналь Евидгжа-басаръ; мусульм. мечеть.
شهریار Отъ шааръ городъ (по арабски); яръ (по персидски)						

возлюбленный, т. е. любимый, возлюбленный городъ; но правильнѣе просто государство.						
Шидлу..... شتلو	45	—	87	405	361	Р. Арпачай; мусульм. молитвенный домъ.
Малосольная пища.						
Ширазлу..... شیرازلو	37	—	29	106	79	Канавы Веди-чай.
Вѣроятно, выходцы изъ персидскаго города Шираза.						
Шихляръ (она же Хоръ-Вирабъ, по близости хорвирабскаго монастыря)... شیخلار یا خور ویراب	40	—	55	263	203	Канавы изъ р. Веди-басара; мусульман. молитвен. домъ.
Шейхъ—старецъ, старшина, ляръ — окончаніе множественнаго числа.						
Ялгузъ-агачъ..... یالقون اقاچ	95	—	19	51	58	Каналъ Аладинъ-басаръ.
Ялгузъ—одинокій, агачъ—дерево. На окраинѣ селенія дѣйствительно стоитъ старинное, нынѣ полусохшее дерево.						
Общее число осѣдлаго народонаселенія податнаго.	—	5919	3990	37133	33041	Всѣхъ населенныхъ мѣстностей въ Эриванскомъ уѣздѣ..... 204
Неподатнаго.....	—	9909	250	952	852	





IV.

**МАТЕРИАЛЫ ДЛЯ СТАТИСТИКИ**

**ТИФЛИССКОЙ ГУБЕРНИИ.**

VI

ИЗДАНИЕ ПЕРВОЕ

ТИПОГРАФИЯ

I.

О КРѢПОСТНОМЪ ПРАВѢ ВЪ ГРУЗИИ \*).

Крѣпостное право въ Грузіи \*\*) принадлежитъ къ древнимъ, самобытнымъ ея установленіямъ. Русское правительство, въ 1801 году, застало его существующимъ и въ законодательствѣ, и въ дѣйствительной, практической жизни народа. Показать съ одной стороны сущность грузинскаго крѣпостнаго права, во всѣхъ его свособычныхъ чертахъ, и положеніе, въ коемъ оно являлось въ эпоху водворенія здѣсь русскаго правительства, а съ другой—раскрыть ходъ и судьбы его при семь правительствъ—есть цѣль настоящей записки. Въ первомъ случаѣ источниками служатъ самые законы Грузіи и первые правительственные акты Россіи, а въ послѣднемъ—дальнѣйшія officialныя данныя, представляемыя архивами здѣшними.

I.

Законодательство, и притомъ единственное, которымъ управлялась Грузія предъ присоединеніемъ ея къ Россіи, есть *Уложеніе Грузинскаго Царя Вахтанга VI-го* \*\*\*).

\*) Настоящая записка составлена, по порученію Предсѣдателя Закавказскаго Центральнаго по крестьянскому дѣлу Комитета, *Канцелярією онаго*.

\*\*) *Грузією*, въ древности, называлась вся страна, обитаемая народами картвельскаго племени. Послѣ-же отдѣленія Имеретіи, въ XV-мъ вѣкѣ, Грузією стали именоваться и именуется только Карталинія, Кахетія и Сомхетія—территоріи, составляющія нынѣ Тифлисскій, Горійскій, Телавскій и Сигнахскій уѣзды и Горскій и Тіонетскій округи *Тифлисской губерніи*.

\*\*\*) *Уложеніе Царя Вахтанга VI-го* составлено между 1703 и 1709 годами, когда Вахтангъ, еще въ качествѣ регента, правилъ Карталинією. Въ новѣйшее и близкое къ намъ время (въ 1840 году) было высказано мнѣніе, что будто Уложеніе Вахтанга, при грузинскомъ правительствѣ, никогда не было обнародовано и не имѣло для присутственныхъ мѣстъ и частныхъ людей обязательной силы. Мнѣніе это основывалось на 205 статьѣ самого Уложенія, по которой одинъ экземпляръ онаго долженъ былъ храниться, за печатью мдиванбега, въ сокровищницѣ царской, изъ коей надлежало выносить его, когда какое-либо дѣло восходило къ сужденію самого царя, а за-тѣмъ опять возвращать въ ту же сокровищницу \*).

\*) Мнѣніе члена бывшаго Совѣта Главнаго Управленія Закавказскаго края, Легкобытова, заявленное имъ въ присутствіи онаго и обратившееся въ общее мнѣніе Совѣта (Дѣло 11 Іюля 1840 года, N  $\frac{1}{3}$ , ч. 1-ая, листы: 13 и 94).

Юридическая сущность грузинскаго крѣпостнаго права, по этому Уложенію, представляетъ слѣдующее:

*Крѣпостнымъ правомъ пользуются:*

- 1) *Тавады* (князья).
- 2) *Азнауры* (дворяне).
- 3) *Церковъ*.

*Крѣпостной зависимости подлежатъ:*

- 1) Крестьяне *тавадскіе*.
- 2) Крестьяне *азнаурскіе*.
- 3) Крестьяне *церковные*.

Сверхъ сего, есть *азнауры тавадскіе*, то есть дворяне, состоящіе въ зависимости отъ князей.

*Крѣпостное право устанавливается и сообщается:*

- 1) Пожалованіемъ отъ царя (ст. 233).
- 2) Кабалою, то есть, если коренной житель иноземнаго владѣнія придетъ и отдастся кому либо въ крестьянство (ст. 198).

Сверхъ сего, дѣлаются крѣпостными:

- 1) Чужестранный или иновѣрный, взятый въ сраженіи въ плѣнъ. Онъ

---

Такой судъ надъ законодательствомъ, коего дѣйствіе однако было освящено официальнымъ признаніемъ со стороны правительства русскаго съ перваго-же дня водворенія его въ краѣ, найденъ совершенно неосновательнымъ. Вотъ отзывъ по этому предмету Главноуправляющаго II Отдѣленіемъ Его Императорскаго Величества Канцеляріи Графа Блудова, принятый Кавказскимъ Комитетомъ и удостоенный Высочайшаго утвержденія:

„Мнѣніе о томъ, что законоположеніе Вахтанга лишено народности, есть плодъ ошибочнаго толкованія 205 статьи онаго. Оно опровергается первою-же страницей или введеніемъ, гдѣ говорится, что для совѣщанія при составленіи Уложенія и, вѣроятно, съ цѣлію дать изданію его болѣе торжественности и важности въ глазахъ народа, Вахтангомъ были призваны: Католикосъ Дементій, Архіепископъ Григорій, другіе Митрополиты и представители вышшаго и низшаго духовенства, владѣтель Мухранскій Ираклій, Князья Эриставы: Арагвекій и Ксанскій, Сардаръ Орбеліанъ, Амилахваръ и другіе сановники и знатные люди; опровергается самымъ содержаніемъ узаконеній, въ Уложеніи заключающихся, очевидно постановленныхъ для исполненія въ народѣ и совершенно согласныхъ съ духомъ древнихъ, имѣвшихъ въ Грузіи обязательную силу, законовъ; опровергается наконецъ и достовѣрными извѣстіями писателей, повѣствующихъ о дѣйствіи законовъ, и обычаевъ сей страны (здѣсь сдѣлана ссылка на извѣстное сочиненіе Царевича Вахушта—*Географическое описаніе Грузіи*, стр. 15 и 16). Сверхъ сего, для большаго удостовѣренія въ неосновательности приведеннаго мнѣнія служитъ то, что въ царствованіе Теймураза (1744—1762) и по его приказанію, какъ явствуетъ изъ рукописи Уложенія, хранящейся въ Парижской Императорской Библиотекѣ, былъ составленъ алфавитный указатель къ статьямъ Уложенія, для удобнѣйшаго употребленія ихъ въ судахъ \*).

---

\*) Того-же дѣла, ч. 2, листы 68—74.

принадлежитъ въ собственность его тверже купленнаго крестьянина, если царь не возьметъ его себѣ, или побѣдитель самъ не отпустить его на выкупъ (ст. 254).

2) Подкидышъ, или приемышъ, взятый на воспитаніе, если воспитатель не отпустить его, предъ своею смертію, на волю (ст. 261).

3) Незаконнорожденный сынъ, если онъ добровольно вступитъ въ крестьянство братьевъ (ст. 110).

Если должникъ не состоятеленъ къ платежу долга, то онъ можетъ быть отданъ заимодавцу въ удовлетвореніе его претензіи, но съ условіемъ, чтобъ не былъ проданъ невѣрнымъ (ст. 142).

Воръ, обокравшій въ то время, когда мужъ съ женою спятъ, въ случаѣ несостоятельности къ удовлетворенію обкраденнаго за кровь и за сдѣланныя покражи, подвергается той-же участи, какъ и несостоятельный должникъ (ст. 151).

*Крѣпостное состояніе доказывается:*

- 1) Жалованными царскими грамотами.
- 2) Рѣшеніями, царями утвержденными.
- 3) Купчими крѣпостями.
- 4) Свидѣтелями.

*Пространство власти, крѣпостнымъ правомъ предоставляемой.*

Помѣщикъ можетъ приобрѣтать отъ другихъ и отчуждать отъ себя крестьянъ всякимъ, закономъ дозволеннымъ, способомъ (ст. 162).

Помѣщикъ можетъ завѣщать купленное имъ или иначе благоприобрѣтенное имѣніе; жалованное-же — только по соизволенію царя (ст. 233).

Такимъ-же образомъ, помѣщикъ въ правѣ свободно располагать всѣмъ движимымъ и недвижимымъ имѣніемъ крестьянина (ст. 258).

Крестьянинъ какъ самъ, такъ и все то, что есть у него, принадлежитъ его господину (ст. 260).

Власть помѣщика надъ крестьяниномъ ничѣмъ не ограничивается, за исключеніемъ того, что онъ не можетъ лишить его жизни (ст. 258).

Если помѣщикъ лишить жизни крестьянина или изувѣчить его за какое-либо преступленіе, то заслуживаетъ гнѣвъ царя, но обязанъ о преступленіи его, казни достойномъ, доводить до свѣдѣнія царя и только съ его разрѣшенія производить оную. Впрочемъ, если бы господинъ и подлинно казнилъ или изувѣчилъ своего крестьянина, то сей послѣдній и наслѣдники его не въ правѣ требовать отъ него удовлетворенія (ст. 95).



Когда крестьянинъ, изувѣченный своимъ господиномъ за преступленіе, пожелаетъ у него-же остаться, то господинъ обязанъ оставить за нимъ имѣніе его и удовлетворить за кровь; если-же такой крестьянинъ не захочетъ уже у него остаться, то, не требуя никакого удовлетворенія за кровь, воленъ отойти отъ него со всѣмъ семействомъ. Братья и родственники казеннаго господиномъ крестьянина мугутъ отойти въ случаѣ его смерти, а въ случаѣ увѣчья—нѣтъ (тамъ-же).

Если помѣщичьи крестьяне, выселившись въ другую область, пробудутъ тамъ 30-ть лѣтъ, то кому они по возвращеніи отдадутся въ крестьянство, тому и должны принадлежать; буде-же они пробыли тамъ менѣе 30-ти лѣтъ, то должны быть возвращены прежнему ихъ помѣщику. Исключеніе допускается для тѣхъ изъ крестьянъ, кои удалились въ Триолеты и пробыли тамъ, на казенной землѣ, 12 лѣтъ: подобные крестьяне уже никогда не возвращаются ихъ помѣщику (ст. 202).

#### *Обязанности крѣпостныхъ людей по владѣнію имуществомъ.*

Крестьянинъ не можетъ ни продавать, ни покупать никакого имѣнія безъ утвержденія своего господина. Равнымъ образомъ при переселеніи не можетъ безъ воли его располагать тѣмъ, что было у него на прежнемъ мѣстѣ (ст. 163).

Въ случаѣ бездѣтной смерти крестьянина, никто не имѣетъ права на недвижимое имѣніе крестьянина, не исключая и купленнаго, кромѣ его господина. Вдова его получаетъ только свое приданое, предбрачный залогъ и немного на похороны; въ случаѣ-же выхода за-мужъ, она получаетъ одно лишь приданое (ст. 231).

#### *Прекращеніе крѣпостнаго состоянія.*

Крѣпостное состояніе прекращается въ случаяхъ:

1) Когда помѣщикъ самъ отпуститъ крѣпостнаго своего человѣка на волю (ст. 234 и 260).

2) Когда смертію, причиненною помѣщикомъ крестьянину, предоставится всему семейству его и братьямъ освобожденіе отъ крѣпостной власти (ст. 95 и 258) \*).

---

\*) При Уложеніи Царя Вахтанга приложены, между прочимъ, въ переводѣ, законы армянскіе и греческіе, заимствованные: первые изъ древняго Уложенія Великой Арменіи, а послѣдніе—изъ постановленій Императора Юстиніана, Льва Мудраго и другихъ. Цѣль одновременнаго изданія этихъ законовъ состояла въ томъ, чтобъ ознакомить съ содержаніемъ оныхъ мѣстныхъ судей и дать имъ возможность обращаться къ нимъ—какъ къ вспомогательнымъ, въ тѣхъ случаяхъ, когда-бы не нашлось, на тотъ или на другой случай, разрѣшенія въ собственномъ Уложеніи Вахтанга.

Очевидно, что приведенныя здѣсь постановленія изъ законодательства Вахтанга не объясняютъ многого для полнаго уразумѣнія крѣпостныхъ отношеній между владѣльцами и крестьянами въ Грузіи. Но неполнота эта въ самыхъ законахъ. Въ нихъ, всего болѣе, два важныхъ и существенныхъ предмета не имѣютъ развитія: во 1-хъ, *объ образъ исполненія помѣщичьей власти надъ крестьянами*, какъ то: о работахъ, повинностяхъ и оброкахъ, налагаемыхъ владѣльцемъ на крѣпостныхъ людей, о расправѣ, чинимой владѣльцемъ между крѣпостными людьми, объ увольненіи крѣпостныхъ людей въ отлучки, о переселеніи ихъ; и во 2-хъ, *о обязанностяхъ самого владѣльца по обладанію крѣпостными людьми*. Впрочемъ, пробѣль, встрѣчаемый въ семь отношеніи въ законахъ Вахтанга, быть можетъ, слѣдуетъ объяснить тою безотчетностію власти, данной владѣльцу надъ крестьянами, которая никакихъ, можно сказать, правилъ въ томъ и другомъ случаѣ не допускаетъ, а все предоставляетъ собственному усмотрѣнію владѣльца. Ближайшее однако изученіе отношеній, совершающихся между владѣльцами и крестьянами на практикѣ, могло-бы привести къ уясненію весьма важной стороны крѣпостнаго права въ Грузіи, что и входило постоянно въ кругъ заботъ правительства русскаго, о чемъ будетъ объяснено въ своемъ мѣстѣ.

За всѣмъ тѣмъ, и то, что открываютъ намъ законы царя Вахтанга относительно крѣпостнаго права въ Грузіи, даетъ достаточное понятіе о существованіи этого права. Въ немъ заслуживаютъ вниманія слѣдующія особенности:

1) Подчиненіе помѣщичьей власти, хотя и ограниченное, такихъ лицъ, кои по праву состоянія ей подлежатъ не могутъ, какъ наприм. подчиненіе

---

Въ законодательствахъ армянскомъ и греческомъ встрѣчаются также постановленія о крѣпостномъ правѣ въ чертахъ болѣе или менѣе сходныхъ съ положеніями грузинскаго законодательства или уложенія. Напримѣръ;

Законы *армянскіе* допускаютъ:

а) укрѣпленіе крестьянъ кабалою (ст. 32 и 33), и сверхъ того и бракомъ (37, 75, 76 и 204), чего не встрѣчается даже въ законахъ грузинскихъ;

б) продажу и куплю крѣпостныхъ людей (ст. 14 и 21); и

в) право помѣщика отыскивать бѣглыхъ своихъ крестьянъ (ст. 24 и 25).

Законы *греческіе* строго преслѣдуютъ доносчика изъ крѣпостныхъ людей на его господина, опредѣляя самому доносчику наказаніе за такой доносъ, хотя бы онъ былъ справедливъ, исключая доноса о смертоубійствѣ (ст. 167).

По тѣмъ-же греческимъ законамъ:

Крѣпостному человѣку, въ особенности-же купленному, воспрещается самовольно располагать находящимся у него имуществомъ, такъ какъ оно принадлежитъ его господину *и при жизни, и по смерти купленнаго человека, и по отпускѣ его на волю, и даже по продажѣ другому* (ст. 163, 166, 310, 311).

Если отпущенный на волю крестьянинъ окажетъ неблагодарность или неуваженіе отпущившему его господину, тогда послѣдній имѣетъ право обратитъ его опять въ свое крестьянство (ст. 162 и 169).

Тотъ же отпущенный обязанъ служить отпущившему и доставлять ему пропитаніе, если тотъ впадетъ въ бѣдность (ст. 170).

дворянъ князьямъ. Сверхъ сего, по водвореніи русскаго правительства въ странѣ, были открыты въ ней и другія неправильныя владѣнія, кои будутъ указаны далѣе.

2) Установленіе крѣпостнаго состоянія, между прочимъ, добровольною отдачею себя въ крестьянство, взятіемъ въ плѣнъ, не говоря о томъ, что крѣпостному владѣнію подвергались также несостоятельный должникъ, воръ, обличенный въ воровствѣ, сопряженномъ съ нарушеніемъ спокойствія супруговъ и оказавшійся несостоятельнымъ къ удовлетворенію какъ за покраденное, такъ и за оскорбленіе. Добровольное вступленіе вольныхъ людей въ крестьянство посредствомъ такъ называемыхъ владѣльныхъ указовъ, выписей, указныхъ отдачей, какъ извѣстно, допускалось и въ Россіи, что окончательно воспрещено указомъ 1781 года Іюля 28 \*).

3) Полное господство владѣльца какъ надъ личностію крѣпостнаго человѣка, такъ и надъ всѣмъ ему принадлежащимъ (съ ограниченіемъ лишь въ правѣ казнить его своею властію, а также завѣщать его, если онъ жалованный, безъ соизволенія царя).

4) Полная безправность крѣпостнаго человѣка, вытекающая, какъ неминуемое слѣдствіе, изъ полнаго господства надъ нимъ владѣльца. Наконецъ

5) Право владѣльца возвращать вновь себѣ въ крестьянство выселившагося въ другую область, если только не прошло тому 30 лѣтъ.

Изъ содержанія Уложенія Царя Вахтанга усмотрѣть можно, что владѣніе населенными имѣніями на крѣпостномъ правѣ въ Грузіи существовало и прежде, до изданія настоящаго Уложенія, которымъ это владѣніе только вновь подтверждено и освящено. Доказательствомъ такого историческаго, такъ сказать, существованія крѣпостнаго владѣнія, служить въ особенности 23 статья Уложенія, въ которой законодатель, говоря о невозможности взыскивать за кровь княжескую либо дворянскую по размѣру, который опредѣленъ прежними жалованными грамотами, присовокупляетъ:.....„прежде и Царь Грузинскій былъ сильный Государь и страною обширною обладалъ, князья его имѣли много помѣстій, а потому и жалованы были такія грамоты; нынѣ же и Царю въ сравненіи съ прежнимъ не достаетъ многихъ областей, и князья его оскудѣли имѣніями, раздѣлились и сами унизили свое величіе“.... Въ другой статьѣ, 34-ой, говорится: „мы сіе опредѣлили по старому, ничего новаго не прибавляя.“ (Въ ней рѣчь идетъ о томъ-же удовлетвореніи за кровь лицъ различныхъ состояній, въ томъ числѣ *служителей и крестьянъ*).

---

\*) 977 (п. 2), 1014 (п. 3) статьи IX т., Свода. Зак. о Сост., изд 1857 года.

Въ такомъ видѣ представляется крѣпостное право въ Грузіи по собственнымъ кореннымъ ея законамъ. Далѣе предстоитъ раскрыть, какъ оно было признаваемо и понимаемо русскимъ правительствомъ, въ какомъ пространствѣ сохранялось или допускалось при немъ его дѣйствіе, и наконецъ въ какомъ видѣ дошло оно до настоящаго времени.

## II.

При самомъ присоединеніи Грузіи къ Россіи, послѣдовали два Высочайшихъ Манифеста Императоровъ Павла 1-го и Александра 1-го, отъ 18 января и 12 сентября 1801 года, въ которыхъ было изображено: народу Грузинскому сохраняются всѣ его права, преимущества и собственность ненарушимо; дѣла гражданскія производятся въ присутственныхъ мѣстахъ по настоящимъ грузинскимъ обычаямъ и по уложенію Царя Вахтанга—какъ по коренному грузинскому закону; въ случаѣ же какого-либо недостатка, руководствоваться законами Россійской Имперіи\*).

На основаніи сихъ манифестовъ, правительство русское, охраняя крѣпостное право въ Грузіи въ законныхъ предѣлахъ, не могло оказывать такового же покровительства тѣмъ неправильнымъ владѣніямъ, кои были въ ней обнаружены въ первое-же время, не согласовались съ общими законами русскими и которыхъ не допускало и самое Уложеніе Вахтанга. Сюда относится то что князья, сверхъ дворянъ, владѣли лицами духовнаго званія; дворяне также владѣли послѣдними; церковъ владѣла дворянами; мѣкалаки или богатѣйшіе граждане Тифлиса владѣли крѣпостными людьми. Для отстраненія сихъ владѣній, издавался рядъ постановленій, медленно слѣдовавшихъ одно за другимъ, но которыя, на послѣдокъ, привели крѣпостное владѣніе въ Грузіи къ тому состоянію, въ какомъ находилось оно въ Россіи, передъ полнымъ его уничтоженіемъ Положеніями 19 февраля 1861 года. Такъ:

Въ 1808 году, совершилось освобожденіе лицъ духовнаго званія въ Грузіи отъ зависимости князей и дворянъ, подъ крѣпостною властію коихъ они находились и отбывали имъ повинности. Въ Высочайшемъ указѣ по этому случаю на имя Главноуправлявшаго въ Грузіи, 7 іюля, именно было сказано: „Усмотрѣвъ, что многіе изъ духовныхъ, въ священническомъ и діаконскомъ званіи состоящіе, присвоены тамошними князьями и дворянами въ крѣпость, и несутъ оброки и прочія повинности на крестьянахъ лежащія, и находя такое положеніе вещей ни съ законами русскими несогласнымъ, ни сану духовному неприличнымъ, повелѣваемъ“... и т. д.\*\*).

\*) Полное Собраніе Законовъ 1801 года (19.721 и 20.007).

\*\*) Полное Собраніе Законовъ 1808 г. (23.146).

Въ 1811 году, по всеподданнѣйшему докладу Святѣйшаго Синода, Высочайше утвержденному 30 Юня, послѣдовало отчисленіе всѣхъ вообще *церковныхъ дворянъ* въ Грузіи состоящихъ, съ ихъ крестьянами и имѣніями, изъ церковнаго въ казенное вѣдомство \*).

Высочайше утвержденнымъ 24 Августа 1832 года мнѣніемъ Государственнаго Совѣта было постановлено воспретить жителямъ Грузіи, не имѣющимъ правъ потомственнаго дворянства, владѣть крѣпостными людьми. Такими оказались *мокалаки*, коимъ, вслѣдствіе того, и былъ назначенъ, для продажи или увольненія крѣпостныхъ людей въ ихъ владѣніи находившихся, 4-хъ лѣтній срокъ \*\*).

Въ 1833 году, вслѣдствіе Высочайше утвержденного 11 Юля мнѣнія Государственнаго Совѣта, состоялось освобожденіе отъ помѣщичьей зависимости *княжескихъ дворянъ*, кои бывшимъ Общимъ Собраніемъ Верховнаго Грузинскаго Правительства были признаны въ равныхъ правахъ съ казенными дворянами \*\*\*). Всѣхъ такимъ образомъ освобожденныхъ княжескихъ дворянъ было 160 семействъ, кои находились въ зависимости 21-й княжеской фамиліи Горійскаго уѣзда. Къ этому нужно добавить, что дворяне сіи были освобождены лично, а объ имѣніяхъ и крестьянахъ въ ихъ владѣніи находившихся притомъ ничего не было сказано. А какъ обстоятельство это повело къ большимъ недоразумѣніямъ и жалобамъ, то, по представленію главнаго мѣстнаго начальства, послѣдовалъ указъ Правительствующаго Сената, отъ 25 Мая 1836 года, коимъ велѣно было имущественные споры между князьями и бывшими въ ихъ зависимости дворянами разобрать узаконеннымъ третейскимъ судомъ. Въ послѣдствіи споры эти предоставлены разбирательству, на общемъ основаніи, мѣстныхъ судовъ, въ коихъ нѣкоторые изъ нихъ и донныѣ не окончены.

Наконецъ, въ 1852 году, *церковные крестьяне въ Грузіи* приняты въ казенное управленіе \*\*\*\*), и такимъ образомъ совершился подготовительный шагъ къ окончательному перечисленію ихъ, въ свое время, въ составъ казенныхъ крестьянъ.

Послѣ всѣхъ этихъ распоряженій, въ Грузіи остались и остаются единственными владѣльцами крѣпостныхъ людей *князья и дворяне*, а крѣпостными княжескіе и дворянскіе крестьяне, извѣстные подъ общимъ именемъ

\*) Полное Собраніе Законовъ 1811 г. (24.696).

\*\*\*) 1095 ст. IX т., Свод. Зак. о Сост., изд. 1857 года.

\*\*\*\*) Полное Собраніе Законовъ 1833 г. (6.311).

\*\*\*\*\*) Именной Высочайшій указъ Святѣйшему Правительствующему Синоду, отъ 5 Ноября 1852 года.

*помѣщичьихъ* крестьянъ \*). Поэтому, въ настоящемъ изложеніи, будутъ указаны далѣе только тѣ обстоятельства и факты, кои касаются однихъ князей и дворянъ и ихъ крѣпостныхъ изъ крестьянскаго сословія.

При Уложеніи Царя Вахтанга, которое переведено на русскій языкъ и издано для руководства при производствѣ гражданскихъ дѣлъ Грузіи, — приложено собраніе обычаевъ подъ названіемъ: *Обычаи, введенные при Грузинскихъ Царяхъ законамъ*. Въ этихъ *Обычаяхъ* встрѣчаются нѣкоторыя разъясненія и дополненія, относящіяся къ предметамъ крѣпостнаго права въ Грузіи. Они суть слѣдующія:

*Объ актахъ владѣнія крестьянами и имѣніями.* Въ Грузіи много купчихъ и рукописей, не имѣющихъ ни года, ни числа мѣсяца и безъ приложенія руки или печати, а вмѣсто ихъ приложены крестики или пятна, сдѣланныя пальцемъ, чернилами намазаннымъ; но таковыя купчія за дѣйствительныя признавались, буде въ нихъ упоминаемыя имѣнія и крестьяне состояли во владѣніи покупщика и приносили ему доходы (ст. 2).

*О денежныхъ повинностяхъ, налагаемыхъ владѣльцемъ на крѣпостныхъ людей.* Есть мѣстный обычай, что, при первомъ выходѣ дѣвицы замужъ, тамошній помѣщикъ или его чиновникъ, откуда берутъ дѣвицу, взыскиваетъ со стороны жениха по 6-ти абазовъ, по 2 р. и по 3 р.; таковой обычай водится особливо между княжескими и дворянскими крестьянами, да и съ казенныхъ крестьянъ иногда тоже взыскиваютъ. Сверхъ того есть обычай, что, когда вдова крестьянка княжеская или дворянская выходитъ замужъ, то съ жениха взыскиваютъ плату, называемую *сажериво*, по достоинству вдовы, отъ 5-ти до 50-ти руб. (ст. 65).

*Объ исправительныхъ мѣрахъ со стороны владѣльца надъ крѣпостными людьми.* Помѣщики—князья и дворяне—за преступленіе или вину могли крестьянъ своихъ штрафовать и наказывать палочными побоями, не имѣя однакожъ права на лишеніе членовъ; кромѣ чего за все другое царь не дѣлалъ имъ никакого выговора; поелику помѣщики надъ своими крестьянами имѣютъ полную власть, а крестьяне на нихъ не могли ни гдѣ жаловаться (ст. 71).

*О случаяхъ, когда крѣпостные люди могутъ пользоваться льготами въ отбываніи царскихъ и помѣщичьихъ повинностей.* Когда царь, царица, царицы или князья приступали къ постройкѣ новыхъ селеній и оканчивали

\*) Сюда, само собою, не должно вмѣшивать Имеретіи, Гуріи и Мингреліи, составляющихъ Кутаисское генераль-губернаторство, въ коихъ крѣпостное владѣніе сохраняетъ все еще свое прежнее разнообразіе, до того своеобразное, что тамъ даже крестьяне имѣютъ зависимость отъ нихъ крестьянъ.

онья, то давали вновь поселеннымъ тамъ крестьянамъ какъ казеннымъ, такъ и княжескимъ льготу на нѣсколько лѣтъ и не менѣе шести (ст. 63).

Когда старшій въ домѣ княжескомъ или дворянскомъ умиралъ, то царь крестьянъ его и имѣніе освобождалъ на тотъ годъ отъ царскихъ податей (ст. 68).

Когда какая деревня казенная, княжеская или дворянская претерпѣвала отъ града, то она на тотъ годъ освобождалась отъ податей (ст. 68).

Когда какая деревня казенная, княжеская или дворянская отъ нападенія непріятельскаго была разоряема, то пока жители оной приходили въ состояніе свое, были свободны отъ всѣхъ податей (ст. 69).

*Какъ должно поступать съ крестьянами, вышедшими изъ плѣна.* Когда крестьянинъ былъ посылаемъ своимъ господиномъ за его надобностью и попался въ плѣнъ, тогда, ежели господинъ по произволению своему выкупалъ его на свой счетъ, либо на счетъ его имѣнія, или буде въ плѣнъ захваченный приходилъ самъ собою добровольно на свою землю, гдѣ проживалъ нѣсколько времени, хотя одну недѣлю, то во всѣхъ сихъ случаяхъ не могъ онъ выдти изъ крестьянства отъ своего господина; равно когда во время нападеній непріятельскихъ были уводимы изъ городовъ или селеній въ плѣнъ, то помѣщичьи крестьяне по возвращеніи не могли отходить отъ своихъ господъ; но когда посланный челоуѣкъ отъ господина своего, по высказанному, попался въ плѣнъ, потомъ стараніями своими освобождался изъ онаго, и по возвращеніи своемъ не оставался болѣе на прежней помѣщичьей землѣ, то таковой былъ свободенъ отъ крестьянства, но только самъ съ женою, а дѣти его оставались у прежняго помѣщика, и не могли отъ него отходить (ст. 62).

Такія немногія свѣдѣнія, полученныя изъ собранныхъ обычаевъ, само собою не могли довольствовать правительства. Оно постоянно видѣло, что вся практическая сторона и подробности здѣшняго крѣпостнаго владѣнія заключаются именно въ обыденныхъ отношеніяхъ между владѣльцами и крестьянами, совершающихся безъ сомнѣнія на основаніи издавна утвердившихся обычаевъ, а не только одного законодательства, въ которомъ—какъ въ источникѣ права—могутъ содержаться и содержатся лишь основныя начала онаго. А потому являлась необходимость привести въ ясную и положительную извѣстность дѣйствительныя и практическія данныя о крѣпостномъ состояніи въ Грузіи. Для достиженія сего, разновременно были предпринимаемы мѣстныя изысканія. Кромѣ того были дѣлаемы попытки къ установленію крѣпостнаго состоянія въ Грузіи на болѣе опредѣлительныхъ началахъ и къ сліянью его съ таковымъ же состояніемъ въ Россіи. Предположенія сіи, не осуществившіяся ни въ какихъ окончательныхъ рѣшеніяхъ, имѣли однако послѣдствіемъ допу-

щеніе нѣкоторыхъ особыхъ постановленій относительно владѣльцевъ Грузіи и ихъ крестьянъ. Но прежде, нежели изложить всѣ эти мѣры и распоряженія, приводятся здѣсь мнѣнія и воззрѣнія главныхъ начальниковъ края, а также нѣкоторыхъ другихъ правительственныхъ лицъ и учреждений, — мнѣнія, выразившіяся разновременно и по разнымъ представлявшимся случаямъ относительно крѣпостнаго права въ Грузіи.

А. мнѣнія главныхъ начальниковъ края, а также другихъ лицъ и учреждений.

*Мнѣніе Сенатора Мечникова.* Ревизовавшій Закавказскій край въ 1830—31 году, сенаторъ Мечниковъ, писалъ Министру Юстиціи, что помѣщики въ Грузіи составляютъ *самую лучшую и вѣрную полицію*, многочисленную и пространную противъ той, какую Правительство можетъ имѣть, и что *или вовсе не должно предоставлять грузинскимъ помѣщичьимъ крестьянамъ состоянія свободнаго*, или слѣдуетъ ограничиваться въ томъ крайней необходимостію \*).

Приводя это мнѣніе, необходимо сказать объ обстоятельствахъ, посреди коихъ оно возникло. Отъ Сенатора требовалось заключеніе по вопросу о правѣ крестьянъ, бывшихъ въ плѣну, на полученіе свободы. Край находился тогда въ особенномъ исключительномъ положеніи: крестьянамъ доводилось весьма часто находиться съ отрядами на войнахъ съ сосѣдственными народами; кромѣ того они во многихъ мѣстахъ составляли особую пограничную стражу противъ хищническихъ нападений и противъ внесенія заразительныхъ болѣзней. Сенаторъ полагалъ, что если будетъ принято правиломъ давать помѣщичьимъ крестьянамъ свободу по праву бытности въ плѣну, то они, имѣя въ виду этотъ способъ пріобрѣтенія свободы, легко могутъ достигать ее: будучи въ отрядахъ, могутъ ослаблять дѣйствія нашихъ войскъ, даже препятствовать имъ, чтобы попасть въ плѣнъ, и даже сами будутъ отдаваться въ оный; а состоя въ пограничной стражѣ, могутъ нарочно оставлять сторожевые посты, уходить за-границу и ко всеобщему вреду оставлять владѣнія наши открытыми и для хищниковъ и для заразы. А потому Мечниковъ, принимая въ то же время въ соображеніе и самое еще невѣжественное состояніе крестьянъ, находилъ полезною предложенную имъ мѣру.

*Мнѣніе барона Розена.* Главнокомандующій въ Грузіи генераль-адъютантъ баронъ Розенъ не допускалъ необходимости какихъ либо измѣненій въ грузинскомъ крѣпостномъ состояніи, полагая оставить его въ томъ видѣ, какъ

\*) Архивное дѣло Главнаго Управленія, 4 Декабря 1824 года.



оно существуетъ. Мысли имъ выраженные по этому предмету будутъ подробно изложены ниже, при описаніи хода изысканій объ отношеніяхъ между грузинскими помѣщиками и ихъ крестьянами.

*Мнѣніе барона Гана.* Членъ Государственнаго Совѣта и сенаторъ, баронъ Ганъ, имѣвшій пребываніе въ краѣ (въ 1837 — 1841 г.) по дѣламъ преобразованія гражданскаго управленія онаго, въ запискѣ, сообщенной Военному Министру князю Чернышеву, въ 1839 году, о мѣрахъ, долженствовавшихъ предшествовать введенію въ Закавказскомъ краѣ новой финансовой системы, — писалъ между прочимъ, что въ Грузіи вассальство, истекшее изъ феодализма, обратилось въ подданство только при послѣднихъ царяхъ: въ подтвержденіе же своего мнѣнія о томъ, что въ Грузіи не существовало крѣпостнаго права, онъ ссылался на 171 статью армянскихъ законовъ, изданныхъ царемъ Вахтангомъ вмѣстѣ съ своимъ Уложеніемъ, въ которой сказано: „человѣкъ самъ по себѣ свободенъ, но зависимость его происходитъ по землѣ и водѣ; кто же не пользуется оными, тотъ воленъ идти куда пожелаетъ: ни Государи, ни Князья не вправѣ удержать его принужденно на одномъ мѣстѣ“. Послѣдствія такого отзыва будутъ объяснены далѣе.

*Отзывъ Головина.* Мнѣніе тогдашняго Главноуправляющаго, генерала отъ инфантеріи Головина заключается въ замѣчаніяхъ его противъ заявленія барона Гана, доставленныхъ князю Чернышеву, отъ 6-го Декабря того-же 1839 года, за N 218. Онъ писалъ, что какъ-бы то ни было, переходъ этотъ (отъ вассальства въ подданство) обратился уже въ законность обычаями утвердившуюся, и что въ настоящее время измѣненіе взаимныхъ отношеній помѣщиковъ и крестьянъ между собою, на крѣпостномъ правѣ доселѣ основанныхъ, представляетъ крайнія неудобства \*).

*Другой отзывъ Головина.* Тотъ-же генераль Головинъ, спустя послѣ того два года съ половиною (отъ 5 Іюня 1842 года, за N 97), по поводу просьбы грузинскаго дворянства, о нуждахъ своихъ, къ обзрѣвавшему Закавказскій край Военному Министру князю Чернышеву писалъ \*\*), что съ самаго начала введенія въ Грузіи русскаго управленія и до сего времени, крѣпостное право, общими узаконеніями нашими признаваемое, служило основаніемъ всѣхъ дѣйствій и распоряженій правительства по владѣнію грузинскимъ дворянствомъ крестьянами, и никакими официальными актами нарушаемо не было. Сомнѣніе о несуществованіи будто-бы этого права при прежнемъ управленіи возбуждено въ первый разъ, въ 1836 году, Тайнымъ Совѣтникомъ Барономъ Ганомъ. Тѣмъ не менѣе, согласно съ мнѣніемъ самого Гана и сдѣлан-

\*) Архивное дѣло 6 Іюня 1842 года, подъ N <sup>3</sup>/<sub>5</sub>, листъ 27.

\*\*) Тамъ-же, листы: 26, 27 и 28.

ными въ послѣдствіи времени Министрами Государственныхъ Имуществъ, Финансовъ и Внутреннихъ Дѣлъ замѣчаніями, онъ, Головинъ, признавалъ и признаетъ и теперь необходимымъ, опредѣленіемъ единожды навсегда повинностей, коими должны быть обязаны крестьяне къ помѣщикамъ, положить конецъ затрудненіямъ, которыя встрѣчаетъ Правительство въ разрѣшеніи взаимныхъ жалобъ: крестьянъ на притѣсненія помѣщиковъ и сихъ послѣднихъ на неисполненіе первыми ихъ требованій. При такомъ опредѣленіи повинностей должно дѣйствовать съ крайней осторожностью, не нарушая ни въ чемъ прежнихъ правъ и обычаевъ, въ законахъ царя Вахтанга содержащихся, а напротивъ, съ примѣненіемъ ихъ по возможности къ російскому крѣпостному праву, утвердить на прочномъ основаніи права здѣшнихъ помѣщиковъ по владѣнію крестьянами, чѣмъ удовлетворится и желаніе самого дворянства, въ сказанной просьбѣ выраженное \*).

*Милые Намѣстника, князя Воронцова.* Мнѣніе Намѣстника Кавказскаго, князя Воронцова, о крѣпостномъ правѣ грузинскихъ помѣщиковъ содержится въ отзывѣ его въ Кавказскій Комитетъ, отъ 13 Іюня 1849 года, за N 12, по вопросу о приведеніи въ извѣстность отношеній между помѣщиками и крестьянами. Отзывъ этотъ будетъ приведенъ въ своемъ мѣстѣ, въ настоящей запискѣ.

Изъ приведенныхъ здѣсь возрѣній на крѣпостное право, по противополо-

---

\*) Здѣсь необходимо привести разъясненіе, въ означенной выше просьбѣ грузинскаго дворянства Военному Министру въ 1842 году сдѣланное, относительно 171 ст. законовъ Армянскихъ, указанной въ мнѣніи барона Гана и заставившей усумниться въ существованіи крѣпостнаго права въ Грузіи. Вотъ это разъясненіе: „Цари Грузинскіе, до „и послѣ законодателя Вахтанга, имѣли въ виду колонизировать незаселенныя пространства своихъ владѣній персидскими и турецкими выходцами, къ чему побуждались желаніемъ увеличить числительную силу своихъ подданныхъ и вмѣстѣ съ тѣмъ пріютить „въ христіанскомъ царствѣ армянъ, терпѣвшихъ притѣсненія отъ властелиновъ своихъ— „персіанъ и турокъ. Но чтобъ достигнуть этой цѣли, нужно было убѣжденіе для подобныхъ выходцевъ, что они въ Грузіи не только не встрѣтятъ никакихъ гоненій, но найдутъ еще свои древнія права, которыя дѣйствовали во время существованія Армянской „Монархіи. Въ такихъ видахъ Вахтангъ издалъ законы, извлеченные изъ Уложений этого „государства, и они были примѣняемы къ дѣламъ и правамъ состоянія однихъ только „переселенцевъ, пришедшихъ въ Грузію по доброй волѣ. Къ дѣламъ-же и къ состояніямъ собственно коренныхъ жителей Царства они никогда не примѣнялись, а въ отношеніи къ нимъ всегда дѣйствовали грузинскіе законы. Такимъ образомъ, примѣненіе „означенной статьи Армянскихъ законовъ къ крѣпостному праву грузинскому есть, само „собой, ошибочное и совершенно неумѣстное: она можетъ относиться только до тѣхъ „армянскихъ обществъ, коими населены нѣкоторыя мѣста нынѣшнихъ Казахскаго, Шамшадильскаго и Шурагельскаго участковъ, бывшихъ прежде въ границахъ Грузіи“. (Дѣло 6 Іюня 1842 года, листы 12 и 13).

Къ этому разъясненію Совѣтъ Главнаго Управленія Закавказскаго края позже, и именно въ 1847 году (въ журналѣ 27 и 30 Октября, 3, 19 и 27 Ноября) добавилъ съ своей стороны, что и самыя Армянскія законы, изъ которыхъ приведена означенная 171 статья, не отвергаютъ крѣпостнаго права, и именно статьи: 14, 21, 24, 25, 32, 33, 37, 75 и 76. Содержаніе сихъ статей уже приведено выше, въ настоящей запискѣ.

жность вѣмъ прочимъ, обращаетъ вниманіе возрѣніе барона Гана. Не смотря на неодобреніе онаго со стороны тогдашняго главнаго начальника края, впечатлѣніе, сдѣланное голосомъ сильнаго тогда авторитета, было, по видимому, могуче. Всѣ вопросы, касающіеся правъ сословія въ Закавказскомъ краѣ, получили быстрое движеніе.— Сюда относятся: 1) вопросъ объ имеретинскихъ и мингрельскихъ выходцахъ, поселившихся издавна въ Грузіи; 2) вопросъ о крестьянахъ, состоящихъ въ крѣпостномъ владѣніи лицъ, не имѣющихъ на то права по русскимъ законамъ. Въ направленіи сихъ вопросовъ принималъ дѣятельное участіе самъ баронъ Ганъ; онъ предъявлялъ закавказскому главному начальству Высочайшее повелѣніе объ окончаніи оныхъ; кромѣ того, изъ Петербурга требовалось, чтобы къ разсмотрѣнію вопроса вообще о помѣщичьемъ правѣ въ Грузіи и Имеретіи было приступлено до возвращенія Гана въ С. Петербургъ\*). Согласно сему, упомянутые предметы были разрѣшены совѣтомъ Главнаго Управленія края, въ засѣданіи 13 марта 1841 года, при присутствованіи самого Гана; причемъ, относительно вопроса собственно *о помѣщичьемъ правѣ грузинскаго и имеретинскаго дворянства* Совѣтъ положилъ: такъ какъ нѣтъ въ виду положительныхъ свѣдѣній объ отношеніяхъ между владѣльцами и крестьянами, то предварительно приступить къ собранію ихъ чрезъ мѣстное губернское начальство, а затѣмъ уже составить проектъ устройства ихъ, примѣняясь къ видамъ правительства о *свободныхъ хлѣбопашцахъ*.

Казалось, что симъ положеніемъ дано было до времени разрѣшеніе вопросу о *крѣпостномъ правѣ*, какъ 28 Іюня 1841 г., когда генераль Головинъ находился въ отсутствіи изъ Тифлиса по дѣламъ военнымъ, послѣдовало положеніе того-же Совѣта, коимъ пріостановлялось вообще перекрѣпленіе крѣпостныхъ людей въ краѣ.

Объ этомъ фактѣ въ исторіи крѣпостнаго дѣла въ Грузіи слѣдуетъ упомянуть тѣмъ болѣе, что распоряженіе здѣсь указанное, вдругъ и вопреки ожиданіямъ, разрушало одно изъ древнихъ правъ дворянства Грузіи, между тѣмъ какъ распоряженіе это было ни чѣмъ болѣе, какъ плодомъ *недоразумѣнія*, какъ объяснялось въ тогдашнихъ официальныхъ бумагахъ, и потому вскорѣ отмѣнено.

Вотъ по какому случаю оно совершилось:

Главноуправляющій генераль Головинъ, желая положить конецъ нѣкоторымъ злоупотребленіямъ по пріобрѣтенію азіатцами Закавказскаго края русскихъ крѣпостныхъ людей и продажѣ оныхъ здѣсь, на мѣстѣ, въ маѣ 1838

\*) Дѣло 29 Марта 1838 г., подъ N 1-мъ, ч. 1-я, листы: 112, 113, 114, 209 и 220.

года, входилъ съ представленіемъ о распространеніи на этотъ край узаконенія, воспрещающаго финляндцамъ покупать крѣпостныхъ людей отъ русскихъ. Представленіе это было внесено въ Комитетъ объ устройствѣ Закавказскаго края (нынѣ Кавказскій Комитетъ), гдѣ и состоялось Высочайше утвержденное 10 января 1839 года положеніе, которымъ всѣмъ владѣльцамъ Закавказскаго края перечисленіе и переводъ въ этотъ край русскихъ крестьянъ и продажа находящихся здѣсь крѣпостныхъ людей воспрещены впредь до окончательнаго устройства края. Въ такомъ смыслѣ положеніе это всѣми правительственными мѣстами и лицами понималось и исполнялось \*).

Въ маѣ 1841 года, Грузино-Имеретинское губернское правленіе встрѣтило необходимость въ разрѣшеніи вопроса: какимъ образомъ поступать при разсмотрѣніи дѣлъ, возникающихъ изъ владѣнія въ Имеретіи и Гуріи, по прежнимъ обычаямъ, крѣпостными людьми, со стороны лицъ, не имѣющихъ на то права по русскимъ законамъ, и именно *крестьянъ*. Въ представленіи своемъ, правленіе, излагая свои соображенія по этому предмету, коснулось и положенія 10 января 1839 года, испрашивая разрѣшенія, не слѣдуетъ-ли возстановить для Закавказія право покупки и перевода сюда русскихъ крестьянъ, такъ какъ Высочайше утвержденное 10 апрѣля 1840 года учрежденіе управленія симъ краемъ, въ смыслѣ его устройства, воспріяло уже полную силу и дѣйствіе.

Совѣтъ Главнаго Управленія, при разборѣ настоящаго вопроса, усмотрѣвъ, что законъ 10 января 1839 года исполнялся здѣсь собственно въ отношеніи только русскихъ крестьянъ и высказывая, что сила онаго распространяется и на туземныхъ крестьянъ, въ этомъ убѣжденіи и положилъ, вышесказаннымъ журналомъ 28 іюня, воспретить совершеніе актовъ на продажу и сихъ послѣднихъ крестьянъ, т. е. *туземныхъ*, о чемъ предложилъ къ непремѣнному исполненію присутственнымъ мѣстамъ края.

Распоряженіе Совѣта, какъ и должно было ожидать, остановило совершеніе всѣхъ актовъ, касающихся или имѣющихъ какое либо отношеніе къ переукрѣпленію крестьянъ, какъ то: купчихъ, закладныхъ, дарственныхъ, отпускныхъ и тому подобныхъ, выдачу свидѣтельствъ для залоговъ по подрядамъ, откупамъ и въ кредитныя установленія, и данныхъ на купленные уже съ публичныхъ торговъ населенныя имѣнія \*\*).

Но вскорѣ, вслѣдствіе поступившихъ отъ губернскаго правленія и судебной палаты донесеній съ вопросами; истекавшими изъ означеннаго распо-

\*) Это положеніе вошло въ Сводъ Законовъ и до-нынѣ состоитъ въ ономъ (IX т. Свод. Закон. о сост., примѣч. къ 1060 статьѣ).

\*\*) Дѣло 29 Марта 1838 года, листъ 288 на оборотѣ.

ряженія, а также вслѣдствіе письменнаго мнѣнія, поданнаго членомъ Совѣта, генераль-лейтенантомъ княземъ Чавчавадзе, Совѣтъ, въ засѣданіи своемъ 27 августа того-же года, измѣнивъ первоначальный взглядъ на дѣло и положивъ оставить дѣйствіе закона 10 января 1839 года въ томъ видѣ, какъ онъ здѣсь исполнялся до того времени, вошелъ по сему предмету съ представленіемъ въ Комитетъ объ устройствѣ Закавказскаго края. Временно-же предсѣдательствовавшій въ Совѣтѣ, Тифлисскій Военный Губернаторъ Брайко, давая о томъ знать мѣстнымъ губернскимъ правленіямъ и судебнымъ палатамъ, съ тѣмъ вмѣстѣ присовокуплялъ, что онъ, понуждаясь съ одной стороны желаніемъ доставить здѣшнимъ владѣльцамъ средства къ поддержанію оборотовъ, а съ другой необходимостію дать казнѣ возможность сдѣлать разныя заготовленія и подряды по выгоднымъ цѣнамъ, предлагаетъ оставить дѣйствіе закона въ томъ видѣ, какъ онъ здѣсь исполняемъ былъ до положенія совѣта 28 іюня \*).

Между тѣмъ, главнокомандующій Головинъ возвратился въ Тифлисъ, въ началѣ сентября. Еще въ дорогѣ дошло до его свѣдѣнія, что вышеозначенное распоряженіе Совѣта крайне стѣснило дворянъ въ ихъ кредитѣ и въ оборотахъ по хозяйству и промышленности, давъ въ то же время пищу для разныхъ неблагопріятныхъ толковъ между крестьянами. Желая прекратить всѣ эти невыгодныя послѣдствія, Головинъ далъ кому слѣдовало успокоительныя бумаги \*\*).

Вслѣдъ за тѣмъ, отъ Министра Внутреннихъ Дѣлъ было доставлено къ генералу Головину отправленное къ нему, еще отъ 11 августа, тогдашнимъ губернскимъ предводителемъ дворянства, подполковникомъ княземъ Дмитріемъ Орбеліановымъ, донесеніе съ ходатайствомъ объ отмѣнѣ распоряженія Совѣта касательно воспрещенія продавать туземныхъ крестьянъ \*\*\*). По поводу этой бумаги, было назначено въ Совѣтѣ, подъ предсѣдательствомъ самого Головина, 30 сентября, новое засѣданіе, въ которомъ Совѣтъ вновь подтвердилъ заключеніе свое, 27 августа состоявшееся. Объ этомъ было сообщено Министру Внутреннихъ Дѣлъ, который, за тѣмъ, отъ 10 января 1842 года, за N 48, увѣдомилъ Главнокомандующаго, что вопросъ, возникшій по недоразумѣнію о

---

\*) Въ томъ-же дѣлѣ, лист. 266—268.

\*\*\*) Въ томъ-же дѣлѣ, лист. 289 на оборотѣ.

\*\*\*\*) Въ этомъ донесеніи Губернскій Предводитель писалъ, между прочимъ, что чрезъ настоящую мѣру Дворянство Грузино-Имеретинской губерніи лишено своей собственности и древнихъ своихъ правъ, утвержденныхъ законами Царя Вахтанга и освященныхъ Всемилюстивѣйшими Манифестами 18 Января и 12 Сентября 1801 г., по силѣ коихъ всѣ обитатели добровольно присоединившагося къ Россіи Царства Грузинскаго оставлены при тѣхъ самыхъ правахъ и преимуществахъ, при коихъ застало ихъ новое Правительство. (Въ томъ-же дѣлѣ, лист. 283—286).

продажѣ въ Закавказскомъ краѣ крѣпостныхъ людей, былъ разсматриваемъ Комитетомъ объ устройствѣ Закавказскаго края, и онъ, принимая во вниманіе, что вопросъ сей уже разрѣшенъ мѣстными властями сообразно настоящимъ обстоятельствамъ края, нашель, что впредь до разсмотрѣнія общаго о крѣпостномъ правѣ вопроса, онъ не требуетъ дальнѣйшаго со стороны комитета разрѣшенія, каковое мнѣніе удостоилось Высочайшаго утвержденія 16 декабря 1841 года.

О такомъ исходѣ дѣла извѣщенъ губернскій предводитель дворянства, отъ 28 февраля 1842 года, № 1125 \*).

Б. Мѣры къ раскрытію отношеній между помѣщиками и крестьянами и попытки къ слянію грузинскаго крѣпостнаго права съ русскимъ.

Мысль о приведеніи въ извѣстность отношеній между помѣщиками и крестьянами возникла, въ первый разъ, въ 1823 году, при производствѣ дѣлъ о крестьянахъ, отыскивавшихъ свободы отъ помѣщичьей зависимости. Бывшій тогда главный начальникъ края, генераль Ермоловъ, поручаль общему собранію верховнаго грузинскаго правительства, пригласивъ въ присутствіе свое предводителей дворянства и извѣстнѣйшихъ помѣщиковъ, опредѣлить по каждому городу и уѣзду порознь общую подать и повинность съ ищущихъ вольности крестьянъ въ пользу помѣщиковъ. Вслѣдствіе чего, общее собраніе, 30 апрѣля 1826 года, донесло, что какъ подати и повинности существуютъ въ Грузіи неопредѣлительныя, а образъ взиманія ихъ различенъ и зависитъ, бѣльшею частію, отъ произвола владѣльцевъ, то въ отвращеніе всякихъ недоразумѣній и затрудненій, можно бы было постановить, чтобы крестьяне, отыскивающіе вольности и платящіе въ пользу помѣщиковъ подати хлѣбную и винную, *гала* и *кулухи*, обязаны были работою владѣльцамъ по два дня въ недѣлю, а не платящіе означенныхъ податей по три дня, дабы этою положительною мѣрою замѣнить всѣ разнородныя и разнообразныя повинности, сумма коихъ обширна и вмѣстѣ съ тѣмъ неопредѣлительна. При этомъ, для видимости, общее собраніе представило примѣрное указаніе сихъ повинностей. По этому указанію крестьяне обязаны для помѣщика:

- 1) Пахать и перепахать земли въ размѣрѣ по его усмотрѣнію.
- 2) Засѣвать поля, поливать, жать, молотить, всыпать зерно въ ямы, вынимать потомъ, вычищать, молотъ и доставлять его на своихъ подводахъ куда помѣщикъ прикажетъ.

\*) Въ томъ-же дѣлѣ, лист. 310—312, и 349.

3) Всѣ вообще помѣщичьи сады обрабатывать и вино въ своихъ бурдюкахъ доставлять въ помѣщичьи подвалы.

4) Отбывать хлѣбную и винную подать (*иалу и кулухи*).

5) Отдавать часть скота за происшедшіе между ними раздѣлы и за драки.

6) Платить за выходъ вдовъ и дѣвокъ въ замужство отъ 10 до 60 руб. сер.

7) Поставлять матеріалы для помѣщичьихъ построекъ, подвозить ихъ и работать на самыхъ постройкахъ.

8) Давать вообще подводы.

9) Доставлять дрова, приносить въ праздники съѣстные припасы, содержать на собственномъ иждивеніи помѣщичьихъ гостей, снабжать помѣщика домашней птицей, устраивать для него рыболовныя мѣста, платить на его нужды раскладочныя деньги, какъ то при свадьбахъ, погребеніи, словомъ отбывать многія другія неисчислимыя повинности\*).

Представленіе это было оставлено безъ послѣдствій до 1831 года; но его разсматривали въ томъ году ревизовавшіе Закавказскій край сенаторы графъ Кутайсовъ и Мечниковъ, которые, съ согласія генераль-фельдмаршала графа Паскевича-Эриванскаго, во всеподданнѣйшемъ докладѣ, отъ 28 ноября, представляли Государю Императору, что такъ какъ грузинское дворянство, указомъ 24 марта 1827 года, сравнено въ правахъ съ российскимъ, то они полагали-бы распространить на дворянъ грузинскихъ и принадлежащихъ имъ крестьянъ существующія въ Россіи отношенія, хотя впрочемъ твердыхъ правилъ на сей предметъ и тамъ не постановлено; но эти права вводить постепенно, уничтожая нѣкоторыя изъ существующихъ многочисленныхъ повинностей и замѣняя ихъ повинностями русскими; а чтобъ удовлетворительнѣе достигнуть этого, то сначала опредѣлить и оцѣнить всѣ здѣшнія повинности и сравнить ихъ съ суммою предполагаемыхъ \*\*).

Главноуправлявшій въ Грузіи, генераль-адъютантъ баронъ Розень, отъ котораго требовалось заключеніе по сему предмету, въ отзывѣ отъ 11 февраля 1832 года, писалъ управлявшему министерствомъ внутреннихъ дѣлъ слѣдующее \*\*\*):

Каждое новое постановленіе правительства, измѣняющее прежнее положеніе или обычаи, введенныя вѣками, должны имѣть главнымъ основаніемъ причины, требующія таковаго измѣненія и заключать въ себѣ пользу и удоб-

\*) Архивное дѣло 14 Января 1832 г., листы 6 и 7.

\*\*) Въ томъ-же дѣлѣ, лист. 6—10.

\*\*\*) Это тотъ отзывъ, на который сдѣлана ссылка выше.

ство исполненія. А повода къ настоящему измѣненію онъ не видитъ: мѣра эта признавалась нужною въ отношеніи только тѣхъ крестьянъ, которые ищутъ вольности; теперь же изъ частнаго вопроса образовывается общій, объемлющій цѣлыхъ два сословія, тогда какъ собственно отъ крестьянъ, исключая ищущихъ вольности, ропота на притѣсненіе со стороны помѣщиковъ не происходило. Предводители дворянства, отъ которыхъ общее собраніе требовало свѣдѣній, тогда же объяснили, что опредѣлительнаго положенія на счетъ повинностей здѣсь не существовало, а отбывались онѣ, смотря по надобностямъ и по состоянію крестьянъ, по мѣстному положенію и по свойствамъ времени. И все это зависѣло, такимъ образомъ, отъ обстоятельствъ, а болѣе отъ обоюднаго добраго согласія: ибо были примѣры, что вслучаѣ нужды крестьянъ, владѣльцы не только не настаивали на отбываніи повинностей вполнѣ, но часто сами помогали имъ; а крестьяне въ свою очередь часто служили своимъ помѣщикамъ и сверхъ обыкновенныхъ податей, по мѣрѣ своей къ нимъ привязанности. Наконецъ, хотя дворянскіе предводители и отозвались, что повинностей грузинскихъ крестьянъ нельзя исчислить, но, удовлетворяя требованію правительства, они присовокупили, что обыкновенныя ихъ повинности, сколько могутъ придумать, суть тѣ, кои они поименовали. Въ тѣхъ же отзывахъ они изложили и мнѣніе свое, дабы всѣ сіи повинности взыскивались до рѣшенія дѣла съ ищущихъ свободы, не упоминая о прочихъ крестьянахъ. Хотя повинности, по этому показанію, въ общей массѣ и представляются многочисленными, но сколько извѣстно, выгоды грузинскихъ помѣщиковъ отъ ихъ крестьянъ весьма незначительны. За тѣмъ, чтобы мѣру правительства, относительно опредѣленія повинностей, примѣнить даже къ тѣмъ только крестьянамъ, кои ищутъ свободы, нужно согласить въ обоюдныхъ пользахъ двѣ противныя стороны, столь различныя между собою по состоянію и власти; тогда какъ нѣтъ особенной причины и необходимости приступать къ означенной мѣрѣ, ибо для огражденія тѣхъ крестьянъ отъ притѣсненія помѣщиковъ, начальство располагаетъ дѣйствительнѣйшими средствами, изъясненными въ указахъ 18 марта 1825 и 6 сентября 1826 года \*).

Говоря о пользѣ опредѣленія повинностей вообще,—объяснялъ далѣе баронъ Розень,—не видно другой цѣли, кромѣ огражденія крестьянъ отъ стѣсненій со стороны владѣльцевъ, но и эта цѣль едва ли можетъ быть достигнуто: ибо весьма трудно правительству довести свое постановленіе до того,

---

\*) Указами этими предписано налагать на имѣнія помѣщиковъ опеки за обремененіе крестьянъ безмѣрными сборами и иными тягостями, или за жестокое съ ними обращеніе и вообще за злоупотребленіе власти. Постановленія сіи вошли Тома IX (изд. 1857 года) въ статьи: 1109, 1110, 1111 и 1112.



чтобъ имъ были довольны обѣ стороны—помѣщики и крестьяне, такъ что однимъ оно будетъ казаться выгоднымъ, а другимъ напротивъ; невозможно ручаться даже и въ томъ, чтобъ были довольны этою переменною и сами крестьяне, такъ какъ она нарушаетъ прежніе обычаи, на которые они, за исключеніемъ отыскивающихъ свободы, никогда не жаловались. Кромѣ того нельзя не принять въ разсужденіе, что если крестьянинъ, ссылаясь на положеніе правительства, станетъ отказываться отъ удовлетворенія излишняго требованія владѣльца, то владѣлецъ будетъ тѣснить его другими средствами. Отсюда возникнутъ: злоба, неповиновеніе крестьянъ и ненависть между сими двумя сословіями, слѣдовательно вмѣсто пользы, для достиженія коей есть другая ближайшая мѣра, установленная вышеупомянутыми указами, выиграется только неисправимый вредъ.

По этому нѣтъ никакого удобства, по мнѣнію его, барона Розена, исчислить повинности грузинскихъ крестьянъ и тѣмъ еще менѣе опредѣлить, оцѣнить и сравнить ихъ съ повинностями русскихъ крестьянъ; равномерно, едва ли возможно, уничтожая постепенно нѣкоторыя изъ здѣшнихъ повинностей, замѣнить ихъ существующими въ Россіи: ибо одинъ край отъ другаго вовсе различествуетъ въ климатѣ, произведеніяхъ земли, образѣ жизни и помѣщиковъ и крестьянъ и въ прочемъ, и тогда какъ труды поселенина вознаграждаются въ одномъ легко, а въ другомъ съ большими усиліями. Наконецъ, когда въ самой Россіи твердыхъ правилъ о крестьянскихъ повинностяхъ не постановлено, когда во многихъ другихъ присоединенныхъ къ ней областяхъ права на сей предметъ различны и болѣе сообразны съ положеніемъ ихъ и съ мѣстными обычаями, для чего вводить, хотя бы и постепенно, новыя и опредѣлительныя правила въ Грузіи, гдѣ и въ важнѣйшихъ случаяхъ невозможно еще было учредить того порядка и устройства, которые существуютъ во внутреннихъ образованныхъ губерніяхъ.

По всеѣмъ симъ уваженіямъ, баронъ Розенъ полагалъ оставить въ Грузіи помѣщиковъ и крестьянъ при настоящихъ ихъ обычаяхъ, впродъ до усмотрѣнія \*).

Мнѣніе сіе разсматривалось въ государственномъ совѣтѣ, и, по положенію онаго, Высочайше утверждено 24 августа 1832 года \*\*).

Въ такомъ видѣ оставалось дѣло по приведенію въ извѣстность взаимныхъ отношеній грузинскихъ помѣщиковъ и ихъ крестьянъ до 1841 года. Въ этомъ году, журналомъ совѣта главнаго управленія 13 марта, какъ ска-

---

\*) Въ томъ-же дѣлѣ, лист. 22—28.

\*\*\*) Въ томъ-же дѣлѣ, лист. 50—51.

зано выше, вслѣдствіе предложенія члена государственнаго совѣта, барона Гана, положено было собрать свѣдѣнія о крѣпостномъ правѣ въ Грузіи и объ отношеніяхъ между крестьянами и ихъ помѣщиками.

Къ собранію сихъ свѣдѣній было приступлено мѣстнымъ губернскимъ начальствомъ по предложеннымъ отъ совѣта вопросамъ, хотя это распоряженіе не обошлось безъ неблагопріятныхъ впечатлѣній, ибо по духу тѣхъ вопросовъ мѣстное начальство должно было обращаться съ распросами непосредственно къ самимъ крестьянамъ, а это возбуждало между ними разные толки и несбыточные надежды \*).

Между тѣмъ, 30 апрѣля 1841 года, послѣдоваль на имя генерала Головина Высочайшій рескриптъ, которымъ, равно какъ, послѣ того, 18 § наказъ 12 ноября 1842 года, поручалось главному управленію Закавказскаго края составить проектъ правилъ о взаимныхъ отношеніяхъ владѣльцевъ и крестьянъ въ Закавказскомъ краѣ; а 17 февраля 1843 года, сообщено заступившему мѣсто Головина, генераль-адъютанту Нейдгарту, Высочайшее повелѣніе, чтобы проектъ сей былъ составленъ сколь можно скорѣе и притомъ со всею должною полнотою, точностію и опредѣлительностію \*\*).

Собранныя губернскимъ начальствомъ свѣдѣнія объ отношеніяхъ между помѣщиками и крестьянами постунили. Для разсмотрѣнія ихъ, совѣтъ главнаго управленія предполагалъ составить особый комитетъ; но Государю Императору благоугодно было повелѣть, чтобы занятіямъ комитета не было дано никакой гласности и принять всѣ необходимыя предосторожности для отвращенія неблагопріятнаго впечатлѣнія, которое было произведено прежними розысками по сему предмету; затѣмъ, чтобы дѣло сіе было приведено къ окончанію въ одно время съ предположеніями объ устройствѣ высшаго сословія между мусульманами и объ управленіи государственными имуществами, дабы по тѣсной связи сихъ трехъ важныхъ мѣръ, онѣ могли быть соображены въ совокупности \*\*\*).

Послѣ этого, составленіе, по означеннымъ свѣдѣніямъ, проекта правилъ объ отношеніяхъ между помѣщиками и ихъ крестьянами, было возложено на директора Канцеляріи главнаго управленія, Васильковскаго, подъ руководствомъ члена совѣта, князя Чавчавадзе; но послѣ смерти ихъ обоихъ оказалось, что они не успѣли выполнить возложеннаго на нихъ порученія, а между тѣмъ возникли и нѣкоторые частные вопросы, разрѣшеніе коихъ было отложено до составленія вышесказаннаго проекта.

\*) Дѣло 6 іюня 1842 года, подъ N  $\frac{3}{5}$  лист. 10, 11, 28 и 29.

\*\*) Въ томъ-же дѣлѣ, листы 43 и 45.

\*) Дѣло 29 марта 1838 г., подъ N 1, листы 363 и 364.

Въ послѣдствіи-же времени, и именно въ 1847 году, совѣтъ главнаго управленія самъ приступилъ къ составленію проекта о взаимныхъ отношеніяхъ между здѣшними владѣльцами и крестьянами, и, по этому случаю, журналомъ 27 и 30 октября, 3, 19 и 27 ноября того года, постановилъ:

Совѣтъ не видитъ никакихъ уваженій отклониться отъ вполне основательнаго мнѣнія барона Розена, высказаннаго имъ по вопросу о приведеніи въ извѣстность отношеній между помѣщиками и крестьянами, и потому полагаетъ, что коренныхъ измѣненій въ обычаяхъ края производить не слѣдуетъ; но какъ права грузинскихъ помѣщиковъ на владѣніе крестьянами, и по законамъ царя Вахтанга и по народнымъ обычаямъ, существенно суть тѣ же, какими пользуется русское дворянство, то, соображаясь съ духомъ времени и предупреждая на будущее время вопросы и недоразумѣнія, признаетъ необходимымъ общія постановленія о крѣпостномъ правѣ въ Россіи, опредѣляющія существо отношеній между помѣщиками и крестьянами, но не роды и мѣры повинностей послѣднихъ къ первымъ, распространить и на здѣшній край, съ тѣми изъятіями, которыя указываются мѣстными обстоятельствами, и допущеніе коихъ не можетъ быть противно ни законамъ общимъ, ни правамъ мѣстнымъ.

Изъятія сіи должны быть двухъ родовъ:

1) Означить въ общихъ законахъ тѣ постановленія, кои не могутъ имѣть силы въ Закавказскомъ краѣ вообще и относительно къ здѣшнимъ помѣщикамъ и ихъ крестьянамъ въ особенности.

2) Тѣ изъ мѣстныхъ законовъ и обычаевъ, которые, безъ коренныхъ ихъ измѣненій, могутъ сохранять свою силу при общихъ законахъ Имперіи, ввести, въ видѣ особыхъ дополненій или примѣчаній, къ подлежащимъ статьямъ свода законовъ.

По *первому роду*, не должны имѣть обязательной силы въ Грузіи, Имеретіи и Гуріи \*), т. е. въ уѣздахъ Тифлисской и Кутаисской губерній: Тифлискомъ, Горійскомъ, Телавскомъ, Сигнахскомъ, частію Александропольскомъ, Кутаисскомъ, Шаропанскомъ, Рачинскомъ, Гурійскомъ и въ округахъ горскихъ народовъ Тифлисской губерніи, слѣдующія узаконенія:

а) о рекрутской повинности и объ отдачѣ крестьянъ въ солдаты вообще, замѣнивъ государственную службу крестьянъ службою въ милиціяхъ по требованію начальства, а отдачу ихъ въ солдаты отдачею въ арестантскія роты;

---

\*) Такъ какъ настоящее постановленіе сдѣлано совѣтомъ въ отношеніи не одной Грузіи, но и Имеретіи и Гуріи, то оно и приводится здѣсь цѣликомъ, безъ измѣненій.

б) о производствѣ ревизій, замѣняемыхъ въ Закавказскомъ краѣ камеральными описаніями, сохраняя здѣсь подъемное вообще счисленіе вмѣсто подушнаго;

в) о гильдіяхъ, цехахъ и тому подобныхъ учрежденіяхъ, не существующихъ въ краѣ;

г) о залогѣ крестьянъ въ кредитныхъ установленіяхъ внѣ Закавказскаго края;

д) постановленія, касающіяся до надѣленія крестьянъ извѣстною пропорціею земли, впредь до особаго о семъ соображенія, по размежеваніи края;

е) постановленія, въ существѣ своемъ измѣняемыя приводимыми по второму роду; и

ж) вообще всѣ постановленія, которыя, имѣя частное назначеніе, по буквальному своему смыслу не примѣняются къ Закавказскому краю; равно какъ и постановленія, для сего края временно или въ видѣ изыятій изданныя и при настоящемъ положеніи теряющія уже свою силу.

*Примѣчаніе.* Къ таковымъ постановленіямъ относится между прочимъ примѣчаніе къ 980 ст. IX т., свод. закон. о состояніяхъ (изд. 1842 года), вмѣсто котораго постановить, что крестьяне и дворовые люди могутъ быть переводимы какъ изъ внутреннихъ губерній въ Закавказскій край, такъ и изъ сего края во внутреннія губерніи, не иначе какъ на слѣдующихъ основаніяхъ:

1) Крестьянъ, переводимыхъ или перечисляемыхъ въ Закавказскій край, посредствомъ покупки или приобрѣтенія иными дозволенными способами, водворить тамъ на основаніи 903—907 и 909—913 ст. IX т. свод. зак. (также изд. 1842 г.) объ обязанныхъ крестьянахъ.

2) Государственныя подати и повинности за таковыхъ крестьянъ отбывать по мѣсту ихъ прежняго владѣнія впредь до новой ревизіи, по окончаніи уже которой крестьяне сіи должны быть внесены въ камеральное описаніе по Закавказскому краю и обложены тамъ податями наравнѣ съ прочими того-же состоянія поселянами.

3) Рекрутскую повинность за переселенныхъ въ Закавказскій край крестьянъ другихъ губерній отбывать, впредь до новой ревизіи, тѣмъ селеніямъ, изъ которыхъ они переселены, такъ чтобы изъ счета душъ они исключены до того времени не были.

4) Такимъ же образомъ поступать и съ крестьянами, переводимыми изъ Закавказскаго края во внутреннія губерніи, постановивъ, чтобы они отбывали подати и повинности по прежнему ихъ мѣсту жительства до первой

ревизіи, въ которую уже и зачислять окончательно, исключивъ изъ камеральнаго описанія по Закавказскому краю.

По *второму роду* постановить, что въ означенныхъ частяхъ Закавказскаго края:

I. Къ крѣпостному состоянію принадлежатъ:

1) *Масахури*, домашняя прислуга или домочадцы (въ Имеретіи и Гуріи).

2) *Моджалабе*, дворовыя семьи (въ Имеретіи и Гуріи).

3) *Кма*, всѣ остальные люди крѣпостнаго званія во всѣхъ уѣздахъ.

II. Крѣпостное состояніе устанавливается:

1) Грамотами царей, данными до 1801 года.

2) Высочайшими пожалованьями, послѣ того послѣдовавшими, или отъ имени Его Императорскаго Величества главноуправляющими въ краѣ объявленными.

3) Рѣшеніями, царями утвержденными.

4) Кулчими крѣпостями.

5) Обыскомъ и свидѣтельствомъ родственниковъ и свойственниковъ крестьянина и окольныхъ людей.

6) Записью за помѣщикомъ въ описаніяхъ (согласно мнѣнію Совѣта о стремленіи крестьянъ къ свободѣ).

III. Права владѣнія и управленія крестьянами принадлежатъ старшему члену семейства нераздѣльнаго, т. е. отцу, или, когда братья владѣютъ нераздѣльно, то старшему брату, но съ согласія и другихъ совершеннолѣтнихъ братьевъ.

IV. Въ случаѣ недостатка у поселянъ продовольствія, помѣщикъ обязанъ оказывать имъ пособіе продуктами, сложеніемъ податей и т. п. Но если, по неурожаю или другимъ случайностямъ, онъ самъ не имѣетъ къ тому достатка, то штрафу, общими законами назначенному, не подвергается.

V. Когда помѣщикъ устраиваетъ новое селеніе, то по окончаніи даетъ жителямъ льготу въ отбываніи ему повинностей, не менѣе 6 лѣтъ.

VI. Повинности отбываютъ крестьяне своимъ помѣщикамъ, по ихъ требованію и по мѣрѣ своего состоянія и усердія. Главнѣшія суть: 1) повинности денежныя; 2) повинности произведеніями земли; 3) повинности работныя, и наконецъ 4) повинности случайныя.

1) *Денежныя* повинности взымаетъ помѣщикъ по соображеніи своихъ нуждъ съ состояніемъ крестьянъ, и именно: а) денежный (раскладочный) сборъ подъ именемъ *гацера*, количество коего и время взиманія не опредѣлены закономъ; б) *гасамкрело*, десятая часть изъ движимаго имѣнія крестьянъ при раздѣлѣ онаго по ихъ желанію; в) *сочекме*, подать при выдачѣ замужъ крестьянской дѣвки, смотря по состоянію родителей ея или жениха;

г) *сажриво*, подать при выходѣ за-мужь крестьянской вдовы, въ количествѣ 15 рублей.

2) Повинности *произведеніямъ* земли суть: а) *гала*, часть урожая съ посявовъ, производимыхъ крестьянами въ свою пользу: она, по существующимъ обычаямъ и по свойствамъ земли, простирается отъ 3-й до 10-й части урожая. Она взимается также, гдѣ это установлено мѣстнымъ обычаемъ, съ *одного дня паханья* (съ полудесятины) одна кода (2 пуд. 10 фун.), не смотря на урожай. Но помѣщики имѣютъ право сей послѣдній обычай измѣнить, какъ не заключающій въ себѣ справедливаго основанія, и установить взиманіе части урожая. б) *Кулухи*, взиманіе отъ 5 до 7-й части произведеній виноградныхъ садовъ.

*Примѣчаніе.* Гала и кулухи отбываютъ всѣ тѣ безъ изыятія крестьяне, кои обрабатываютъ владѣльческую землю, къ какому-бы вѣдомству ни принадлежали сами \*).

3) Повинности *работныя* заключаются въ томъ, что крестьяне обязаны пахать для помѣщика землю, засявать, поливать и удабривать ее; убирать хлѣбъ, свозить его на гумно, обмолачивать и провявять; обрабатывать и огораживать сады; косить сѣно; доставлять дрова и лѣсъ, и работать при постройкахъ, перевозкѣ тяжестей, и проч.

Наконецъ 4) повинности *случайныя* заключаются въ приношеніи съѣстныхъ и питейныхъ припасовъ и прочихъ продуктовъ помѣщику, по мѣрѣ усердія къ нему, въ Рождество, Новый Годъ и Свѣтлое Воскресеніе.

VII. Постановленіе объ отбываніи по прежнему всѣхъ сихъ повинностей распространить, впредь до усмотрѣнія правительства, только на уѣзды Тифлисской губерніи, такъ какъ въ губерніи Кутаисской существуетъ особый порядокъ, извѣстный подъ именемъ *дебулеба*, который и оставить въ своей силѣ, впредь до собранія главнымъ мѣстнымъ начальствомъ положительныхъ о семъ свѣдѣній и изданія, по соображеніи оныхъ, особаго постановленія.

VIII. Разбирательства споровъ между крестьянами и помѣщиками по дебулеба производятся полицейскою властію и рѣшаются на мѣстѣ, безъ всякаго судебного производства.

IX. Вдова умершаго крестьянина, если она сама не изъ крестьянъ того-же господина, получаетъ послѣ смерти мужа только свое приданое и благопріобрѣтенное ею движимое имѣніе.

X. Помѣщикъ въ обязательствахъ крестьянъ своихъ отвѣтствуетъ только въ такомъ случаѣ, когда они дѣйствовали по его довѣренности или за ег ручательствомъ.

\*) На *хизанскомъ* положеніи.

XI. Если помѣщикъ убьетъ своего крестьянина, то, независимо отъ особой отвѣтственности его по законамъ, семейство и нераздѣльные братья убитаго получаютъ свободу и зачисляются въ казну.

XII. Крестьянинъ, подвергнутый публичной продажѣ, можетъ внести въ установленный срокъ выкупъ и лично за себя, если не желаетъ оставить за собою подвергаемаго продажѣ вмѣстѣ съ нимъ имѣнія. Если же подвергаются продажѣ нѣсколько семействъ вмѣстѣ или цѣлое селеніе, то свобода такимъ крестьянамъ предоставляется только въ такомъ случаѣ, когда всѣ они вмѣстѣ, или кто либо одинъ, по довѣренности всѣхъ, представитъ сумму, предлагаемую покупщикомъ, или сумму оцѣнки, если къ торгамъ желающихъ купить ихъ не явилось. Отъ воли покупателя зависитъ дозволить отдѣльно каждому семейству или нѣсколькимъ вмѣстѣ, представить за себя выкупъ, но безъ согласія покупателя этого не дозволить.

Сверхъ этихъ дополненій къ общимъ законамъ, Совѣтъ считаетъ необходимымъ постановить еще слѣдующія два:

1) Предоставить помѣщикамъ право, при выдачѣ дочерей или сестеръ своихъ за-мужъ за лицъ, имѣющихъ право владѣть крестьянами, отдавать въ приданое крестьянскихъ дѣвокъ или прислугу обоего пола, не разлучая лишь супруговъ, и избирая таковую прислугу преимущественно: въ Грузіи изъ такихъ семействъ, въ которыхъ бы могли еще оставаться рабочія руки, а въ Имеретіи и Гуріи изъ такихъ, которыя именно обязаны давать таковую прислугу и изъ моджалабовъ.

2) При дѣйствіи общихъ законовъ о продажѣ и куплѣ крестьянъ постановить, чтобъ помѣщичьи крестьяне въ Закавказскомъ краѣ не могли быть ни цѣлыми семействами, ни отдѣльно продаваемы для переселенія за-границу, а также въ Мингрелію, Абхазію и Сванетію, а равно какъ и покупаемы изъ сихъ владѣній отдѣльно отъ семействъ; цѣлыми же семействами дозволить покупать ихъ не иначе, какъ съ офиціальнаго согласія на то владѣтелей сихъ княжествъ. Безъ таковыхъ же удостовѣреній не совершать въ присутственныхъ мѣстахъ никакихъ на крѣпостныхъ людей актовъ.

Такимъ образомъ (по словамъ приведеннаго здѣсь положенія Совѣта) грузинское крѣпостное право, въ существѣ своемъ не различествующее съ такимъ правомъ російскаго дворянства, сольется съ онымъ и зависимость крестьянъ отъ помѣщиковъ установится на однихъ и тѣхъ-же главныхъ и прочныхъ основаніяхъ.

Вслѣдствіе всѣхъ этихъ соображеній и по изложеннымъ здѣсь предположеніямъ, совѣтъ составилъ проектъ подъ названіемъ: *Систематическій Сводъ*

*отношений помѣщиковъ къ крестьянамъ и обратно*, и представилъ его, вмѣстѣ съ положеніемъ своимъ, на усмотрѣніе Намѣстника князя Воронцова.

Прежде разсмотрѣнія и разрѣшенія предложеній Совѣта, князь Воронцовъ призналъ необходимымъ имѣть отзывы по сему дѣлу отъ нѣкоторыхъ почетнѣйшихъ грузинскихъ дворянъ, коимъ ближе могутъ быть извѣстны и нужды помѣщиковъ и обычаи народныя. Для сего онъ поручалъ начальнику гражданскаго управленія, князю Бебутову, составить въ 4-хъ уѣздахъ Тифлисской губерніи временныя комитеты, подъ предсѣдательствомъ уѣздныхъ предводителей, изъ нѣсколькихъ лицъ дворянъ, пользующихся особеннымъ довѣріемъ, присоединивъ къ нимъ, въ видѣ представителей отъ сословія крестьянъ, попечителей государственныхъ имуществъ, гдѣ они есть, и уѣздныхъ прокуроровъ, а равно особыхъ благонадежныхъ чиновниковъ \*), каковымъ комитетамъ поставить въ обязанность, сообразивъ правила, начертанныя Совѣтомъ,—о тѣхъ изъ нихъ, которыя, по какимъ-либо уважительнымъ затрудненіямъ, окажутся неудобными къ исполненію и слѣдовательно укажутъ существенную необходимость дополненія или измѣненія, изложить по каждому предмету порознь свои замѣчанія, основанныя на мѣстныхъ обстоятельствахъ края и представить \*\*).

Комитеты, разсматривавшіе, на семь основаній, составленныя Совѣтомъ правила, признали ихъ, въ главныхъ основаніяхъ, вполне удовлетворительными и соответствующими своей цѣли, съ нѣкоторыми измѣненіями, и именно:

*Тифлисскій* комитетъ полагалъ нужнымъ пунктъ заключенія Совѣта, въ коемъ излагаются отбываемыя крестьянами повинности, замѣнить слѣдующимъ: „Владѣльцы грузинскіе требуютъ отъ крестьянъ своихъ исполненія денежныхъ и натуральныхъ повинностей и работъ по существующему на мѣстѣ обычаю, съ тѣмъ чтобы крестьяне имѣли время достаточное для работъ и по собственному хозяйству“.

По мнѣнію *Горійскаго* комитета, правила, приводимаго въ заключеніи Совѣта на счетъ предоставленія жителямъ вновь устроиваемаго селенія шестилѣтней льготы въ отбываніи повинностей, въ законахъ царя Вахтанга вовсе не существуетъ и никогда не было въ обычаяхъ Грузіи. Постановленіе это Комитетъ нашелъ слишкомъ стѣснительнымъ для помѣщиковъ и полагалъ

\*) Чиновники эти потомъ были назначены самимъ Намѣстникомъ, и именно: Чиновники особыхъ при немъ порученій: Коллежскій Совѣтникъ Крузенштернъ и Надворный Совѣтникъ Золотаревъ, и чиновникъ Канцеляріи Намѣстника, Коллежскій Ассесоръ Прокopenko.

\*\*) Дѣло 6 Іюня 1842 года, лист. 115.



достаточнымъ дать крестьянину только двухлѣтнюю льготу и то въ такомъ случаѣ, если помѣщикъ переселитъ крестьянина изъ лучшаго мѣста въ худшее; постановленіе-же, относительно свободы, получаемой семействомъ и нераздѣльными братьями крестьянина, убитаго помѣщикомъ, должно вовсе отмѣнить, потому что уголовныя преступленія подвергають суду по русскимъ законамъ. Сверхъ того, этотъ комитетъ призналъ, что предоставляемое крестьянамъ право выкупа, при продажѣ ихъ съ публичнаго торга, уменьшаетъ цѣнность имѣній и затрудняетъ самую продажу ихъ, и что крестьяне терпятъ обремененіе въ двухъ случаяхъ: во первыхъ, когда нѣсколько братьевъ владѣютъ вмѣстѣ небольшимъ числѣмъ общихъ крестьянскихъ семействъ, отъ которыхъ каждый изъ владѣльцевъ требуетъ себѣ порознь какъ прислугъ, такъ и повинностей, и во вторыхъ, когда имѣніе общее подвергается раздѣлу, на основаніи 1083 ст. X т. свод. зак. гражд. (изд. 1842 г.), т. е. съ предоставленіемъ наслѣдникамъ, для миролюбиваго раздѣла общаго имѣнія, двухгодичнаго срока, послѣ котораго имѣніе должно дѣлиться судомъ, ибо нерѣдко случается, что раздѣлъ не оканчивается въ 10 и 15 лѣтъ; въ это время каждый изъ наслѣдниковъ старается воспользоваться доходами, употребляя надъ крестьянами разныя насильственныя средства и разоряя ихъ совершенно. Для отвращенія этихъ неудобствъ, Комитетъ положилъ, въ первомъ случаѣ принять мѣры, чтобы заставить одного изъ братьевъ выкупить общихъ крестьянъ отъ прочихъ сонаслѣдниковъ, или-же учредить по установленнымъ правиламъ надъ нераздѣльнымъ имѣніемъ опеку; во второмъ же, въ отношеніи раздѣловъ, примѣнить правила, существовавшія въ Грузіи прежде, и вмѣсто двухгодичнаго срока назначать, для добровольнаго раздѣла, только пятимѣсячный срокъ. Если въ этотъ срокъ наслѣдники не раздѣлятся добровольно, то они уже дѣлятся посредствомъ уѣзднаго предводителя, уѣзднаго начальника и прокурора, а тѣ, которые не желаютъ раздѣла, подвергаются узаконенному штрафу.

*Сигнахскій* комитетъ ходатайствовалъ: 1) чтобы залогъ крестьянъ въ кредитныхъ установленіяхъ дозволенъ былъ грузинскому дворянству и внѣ Закавказскаго края, а не въ одномъ только закавказскомъ приказѣ общественнаго призрѣнія, въ отмѣну постановленнаго Совѣтомъ правила; 2) чтобы помѣщикамъ предоставлено было право, при выдачѣ дочерей или сестеръ своихъ въ замужество за лицъ, не имѣющихъ права владѣть крестьянами, отдавать въ приданое прислугу обоего пола, круглыхъ сиротъ, или цѣлыми семействами, безъ раздробленія, съ тѣмъ, чтобы по смерти владѣлицы, если она не завѣщаетъ ихъ кому-либо, они поступали бы въ распоряженіе ближайшихъ ея родственниковъ, и 3) чтобы разрѣшено было покупать и выселять крестьянъ, кромѣ Мингреліи, Абхазіи и Сванетіи, вообще и изъ Имеретіи.

Намѣстникъ князь Воронцовъ съ своей стороны нашель, что приведенныя Совѣтомъ указанія изъ Уложенія царя Вахтанга подтверждаютъ только ту истину, что въ Грузіи дѣйствительно существовало крѣпостное право въ такой же почти силѣ, какъ оно существуетъ въ Россіи; но составленныя Совѣтомъ правила, по мнѣнію его, слишкомъ недостаточны для опредѣленія взаимныхъ отношеній крестьянъ и ихъ помѣщиковъ въ духѣ настоящаго времени. Эти правила, въ нѣкоторой степени, усиливаютъ болѣе прежняго власть помѣщиковъ, ни чѣмъ не обезпечивая крестьянскаго быта. А потому, принимая во вниманіе, что при опредѣленіи положительной нормы повинностей, долженствующей замѣнить всѣ разнородныя подати, отбываемыя крестьянами, должны служить основаніемъ количество и качество земли, а также цѣнность самыхъ повинностей, по различію ихъ въ каждомъ селеніи, и что по недостатку таковыхъ данныхъ встрѣчается совершенное затрудненіе въ составленіи положенія, съ такими условіями, какія требуются Высочайшими повелѣніями, объявленными въ 1842 и 1843 годахъ Главному Управленію Закавказскаго края, — князь Воронцовъ полагаль оставить дѣло это при дѣйствующихъ законахъ и обычаяхъ, впредь до размежеванія земель въ здѣшнемъ краѣ и до окончательнаго утвержденія правъ на дворянство грузинскихъ помѣщиковъ; о чемъ и сообщаль, отъ 13 іюня 1849 года, за N 121, Предсѣдателю Кавказскаго Комитета, для доведенія до Высочайшаго свѣдѣнія \*).

Кавказскій Комитетъ, вполнѣ раздѣляя мнѣніе покойнаго князя Воронцова и во вниманіе къ причинамъ имъ изложеннымъ, положилъ: взаимныя отношенія владѣльцевъ земли и поселянъ въ Тифлисской и Кутаисской губерніяхъ оставить при нынѣ дѣйствующихъ законахъ и обычаяхъ, впредь до окончанія размежеванія тамъ земель и утвержденія правъ на дворянство помѣщиковъ, каковое положеніе и удостоилось, въ 28 день августа 1849 года, Высочайшаго утвержденія и сообщено къ дѣламъ главнаго управленія намѣстника, отъ 31 того-же августа, за N 1369 \*\*).

Утвержденіе правъ помѣщиковъ на дворянство, о чемъ упоминается въ отзывѣ князя Воронцова и въ положеніи кавказскаго комитета, послѣдовало въ 6-й день декабря 1850 года. Это именно приведеніе въ извѣстность всѣхъ вообще лицъ, составляющихъ княжескія и дворянскія фамиліи Грузіи, Имеретіи и Гуріи, предпринятое при князѣ Воронцовѣ посредствомъ назначенія особыхъ дворянскихъ комиссій, и за тѣмъ признаніе этихъ лицъ въ соотвѣтственныхъ княжескомъ и дворянскомъ достоинствахъ. Къ размежеванію же земель въ здѣшнемъ краѣ приступлено, по Высочайше утвержденному межевому уставу, только въ 1862 году.

\*) Въ томъ-же дѣлѣ, листы 305—309.

\*\*\*) Въ томъ-же дѣлѣ, листъ 312.

Дѣло по приведенію въ извѣстность отношеній между владѣльцами и крестьянами уже болѣе не возобновлялось. Свѣдѣнія, собранныя по этому предмету въ 1841 году, какъ единственныя по своимъ подробностямъ, и при томъ имѣющія достоинство наибольшей достовѣрности по способу ихъ собранія, и именно чрезъ непосредственный разспросъ самихъ крестьянъ, при семь, въ отдѣльной запискѣ, прилагаются.

#### В. Особыя постановленія относительно владѣльцевъ Грузіи и ихъ крестьянъ.

Особыя постановленія относительно владѣльцевъ Грузіи и ихъ крестьянъ, кои возникали по разнымъ случаямъ и вопросамъ по крѣпостному дѣлу въ краѣ, суть: 1) ограниченіе въ одномъ, и охраненіе въ другомъ правъ владѣльцевъ; 2) нѣкоторыя мѣры въ пользу перехода помѣщичьихъ крестьянъ въ свободное состояніе.

##### 1) *Ограниченіе и охраненіе правъ владѣльцевъ.*

Все *ограниченіе*, допущенное въ правахъ владѣльцевъ не одной Грузіи, но и всего Закавказскаго края, заключается въ воспрещеніи покупать и переводить изъ Россіи въ здѣшній край русскихъ крестьянъ, а также продавать ихъ здѣсь, о чемъ уже упомянуто выше, и это правило вошло и въ самый сводъ законовъ (примѣч. къ 1060 ст. IX тома).

*Охраненіе* или *обезпеченіе правъ* здѣшнихъ помѣщиковъ въ отношеніи къ ихъ крестьянамъ заключается въ слѣдующемъ:

Еще въ началѣ 20-хъ годовъ была замѣчена наклонность помѣщичьихъ крестьянъ отыскивать свободу отъ зависимости владѣльцевъ, чему примѣровъ при грузинскомъ правленіи не было. Къ уничтоженію таковой наклонности были принимаемы правительствомъ разновременно частныя полицейскія, а иногда и законодательныя мѣры, но не смотря на это иски дѣлались еще многочисленнѣе. Причиною развитія ихъ было сколько, съ одной стороны, подмѣченное крестьянами у большей части помѣщиковъ отсутствіе документовъ на принадлежность ихъ, которые не у всѣхъ сохранились вслѣдствіе смутъ и безпорядковъ прежняго времени, столько же, какъ дознано на дѣлѣ, поощреніе ихъ къ тому послабленіемъ со стороны мѣстной земской полиціи. Для ограниченія такого усиливавшагося между помѣщичьими крестьянами Тифлисской и Кутаисской губерній стремленія къ отыскиванію вольности и въ видѣ рѣшительной мѣры, согласно представленію намѣстника князя Воронцова и положенію кавказскаго комитета, послѣдовало Высочайшее повелѣніе 28 августа 1849 года, коимъ постановлено: помѣщичій крестьянинъ въ Грузіи не ина-

че можетъ начать искъ объ освобожденіи своемъ изъ помѣщичьей зависимости, какъ только тогда, когда самъ представитъ, куда слѣдуетъ, надлежащія доказательства о томъ, что или онъ прежде пользовался, или что отецъ или дѣдъ его пользовались правами свободного состоянія. За тѣмъ, исковъ о свободѣ, по отсутствію документовъ у помѣщиковъ, отнюдь не допускать. Сіе правило относится и къ тѣмъ искамъ крестьянъ о свободѣ, кои начаты уже, но еще не окончены въ закавказскихъ судебныхъ мѣстахъ. Крестьянинъ, отыскивающей на семъ основаніи свободу, впредь до совершеннаго окончанія дѣла, долженъ оставаться въ полномъ повиновеніи у помѣщика.

Такое постановленіе вошло въ сводъ законовъ, изданія 1857 года (1-й пунктъ примѣчанія къ 1003 ст. IX т. о сост.).

## 2) *Меры въ пользу перехода помѣщичьихъ крестьянъ въ свободное состояніе.*

Если приведенными выше правилами, постановленными съ цѣлію охраненія правъ помѣщиковъ, крестьянамъ здѣшнимъ затрудненъ выходъ изъ крѣпостнаго состоянія, то другими постановленіями и при другихъ случаяхъ не лишены они возможности къ тому. Здѣсь подразумѣвается то, что на основаніи 1089 и 1090 статей IX т., изд. 1857 года, при продажѣ недвижимыхъ населенныхъ имѣній, по несостоятельности, съ публичнаго торга, а равно и при продажѣ такихъ же имѣній однимъ помѣщикомъ другому, посредствомъ частныхъ сдѣлокъ,—предоставляется крестьянамъ право выкупа, со взносомъ денегъ, въ теченіи 30 дней со времени объявленія имъ о таковой продажѣ, съ разными при этомъ облегчительными условіями, въ тѣхъ же статьяхъ, а также въ 1091, 1092 и 1093 ст. постановленными.

Необходимо здѣсь упомянуть, что законъ 1848 года марта 3 \*), даровавшій крестьянамъ помѣщичьимъ и вообще крѣпостнымъ людямъ въ Россіи право покупать и другими въ законахъ дозволенными способами приобрѣтать въ собственность земли, дома, лавки, и всякаго рода недвижимыя имущества, кромѣ лишь имѣній населенныхъ, принять и въ Закавказскомъ краѣ къ исполненію \*\*), но пользуются ли, на дѣлѣ, симъ правомъ помѣщичьи крестьяне Тифлисской губерніи, въ главномъ управленіи нѣтъ свѣдѣній.

### III.

Изъ настоящаго обзора легко усмотрѣть всѣ судьбы крѣпостнаго права и самого крѣпостнаго владѣнія въ Грузіи при русскомъ правительствѣ. Въ 1808 году уничтожается крѣпостная зависимость лицъ духовнаго званія отъ

\*) 1138 ст. IX т., свод. закон. о сост., изд. 1857 года.

\*\*) Журналъ совѣта главнаго управленія Закавказскаго края, 1 апрѣля 1848 года

князей и дворянъ. Почти вслѣдъ за тѣмъ отбираются отъ церкви дворяне, съ подвѣдомственными имъ крестьянами, въ ея владѣннн находившіеся. Гораздо позже отбираются отъ князей дворяне, кои состояли у нихъ въ зависимости. Сверхъ того воспрещается мокалакамъ владѣть крестьянами на крѣпостномъ правѣ. На послѣдокъ, церковные крестьяне принимаются въ казенное управленіе. Различныя правительственныя мнѣнія о крѣпостномъ правѣ начинаютъ высказываться съ 1830-хъ годовъ—мнѣнія благопріятныя и неблагопріятныя для онаго. Одновременно съ ними, предпринимаются мѣры къ приведенію въ извѣстность повинностей, отбываемыхъ грузинскими помѣщичьими крестьянами въ пользу ихъ владѣльцевъ и къ установленію между ними правильныхъ отношеній на будущее время. Но и всѣ воззрѣнія и всѣ распоряженія къ приведенію въ систему крѣпостнаго дѣла въ Грузіи завершаются мнѣніемъ, высказаннымъ бывшимъ намѣстникомъ княземъ Воронцовымъ и Высочайше признаннымъ, въ 1849 году, о томъ, что такъ какъ при опредѣленіи положительной нормы повинностей съ помѣщичьихъ крестьянъ здѣшнихъ, въ пользу ихъ владѣльцевъ, должны служить основаніемъ количество и качество земли, а также цѣнность самыхъ повинностей, по различію ихъ въ каждомъ селеніи, каковыхъ данныхъ вовсе не имѣется,—то и необходимо оставить дѣло это при дѣйствующихъ законахъ и обычаяхъ впредь до окончательнаго утвержденія правъ грузинскихъ помѣщиковъ на дворянство и до размежеванія земель въ здѣшнемъ краѣ. Между тѣмъ послѣдовали законодательныя мѣры, которыя сообщили нѣкоторую особенность правамъ здѣшнихъ владѣльцевъ и положенію самихъ крестьянъ: это именно ограниченіе первыхъ въ правѣ покупки и перевода сюда русскихъ людей, и правила о порядкѣ начатія иска послѣдними и выкупа себя отъ помѣщичьей зависимости.

Таково положеніе, въ коемъ представляется крѣпостное право Грузіи въ настоящее время. Но если ко всему этому прибавить, что въ позднѣйшее время, и именно 20 октября 1859 года, по представленію намѣстника и по положенію кавказскаго комитета, послѣдовало Высочайшее повелѣніе, коимъ дѣйствующія въ разныхъ частяхъ Закавказскаго края, составлявшихъ прежнія Грузію, Имеретію и Гурію, постановленія изъ уложенія царя Вахтанга замѣнены общими законами Имперіи, во всемъ ихъ пространствѣ, съ допущеніемъ нѣкоторыхъ лишь изъятій, относящихся собственно къ предметамъ законовъ гражданскихъ \*), то окажется, что крѣпостное право Грузіи уже подчинилось общимъ законамъ о крѣпостномъ правѣ Россіи до отиѣны по-

\*) Изъятія эти вошли въ третье продолженіе X т., свод. закон. гражд. изд. 1857 года.

слѣднѣяго положеніями 19-го февраля 1861 года. Остается, впрочемъ, безъ измѣненія, дѣйствительная и практическая сторона грузинскаго крѣпостнаго права: это именно повинности, налагаемыя владѣльцами на ихъ крестьянъ сообразно древнимъ обычаямъ, сохраняющимъ до нынѣ полную свою силу. Вся заслуживающая вниманія особенность ихъ заключается въ чрезвычайномъ разнообразіи и разнородности ихъ, а всего болѣе въ крайней неопредѣлительности ихъ, въ каковомъ случаѣ владѣлецъ поступаетъ, почти всегда, по собственному своему усмотрѣнію. Предметъ этотъ, безъ сомнѣнія, займетъ важное мѣсто въ соображеніяхъ по крестьянскому вопросу въ Грузіи \*).

---

---

\*) Подлинныя записки, какъ эту, такъ и слѣдующую за нею, подписалъ Правитель Дѣлъ Комитета, Князь М. Тумановъ. Свѣдѣнія, заключающіяся въ нихъ, послужили, безъ сомнѣнія, главнѣйшимъ пособіемъ при составленіи дополнительныхъ къ положенію 19 февраля 1861 г. правилъ о крестьянахъ, вышедшихъ изъ помѣщичьей зависимости въ Тифлисской губерніи (правила эти высочайше утверждены 13 октября 1864 года).

СТАТИСТИЧЕСКІЯ ДАННЫЯ

О КРѢПОСТНОМЪ ВЛАДѢНІИ

въ Тифлисской губерніи.

Число помѣщиковъ. Всѣхъ помѣщиковъ — князей и дворянъ — въ Тифлисской губерніи, по свѣдѣніямъ, извлеченнымъ изъ камеральныхъ описаній 1860 и 1861 годовъ, числится 1751 \*).

Изъ нихъ:

а) Владѣющихъ крѣпостными людьми:

Съ землею . . . . .	1537
Безъ земли . . . . .	214 **)
	<hr/>
	1751

б) Владѣющихъ крѣпостными людьми:

Менѣе 21 души (муж. пол.) . . . . .	869
Отъ 21 до 100 душъ . . . . .	729
— 101 — 500 — . . . . .	137
— 501 — 1000 — . . . . .	12
Свыше 1000 — . . . . .	2
	<hr/>
	1749 ***)

\*) Отзывы Закавказской казенной палаты, отъ 25 октября и 12 декабря 1862 г., за NN 1995 и 2307, и отъ 31-го августа 1863 года, за N 1846.

\*\*) Таблица, составленная въ 1859 году въ Главномъ Управленіи Намѣстника кавказскаго и сообщенная въ кавказскій комитетъ, въ томъ-же году, отъ 4 ноября, за N 54

\*\*\*) Сюда не вошли 2 помѣщика, за коими оказались во владѣніи одиѣ женскаго пола души. Раздѣленіе помѣщиковъ по числу душъ крестьянъ заимствовано изъ подробныхъ именныхъ списковъ, приложенныхъ при отзывахъ казенной палаты, отъ 12 декабря 1862 и 31 августа 1863 годовъ, за NN 2307 и 1846.

*Число помѣщичьихъ крестьянъ.* Число помѣщичьихъ крестьянъ, по тѣмъ-же камеральнымъ описаніямъ 1860 и 1861 годовъ, слѣдующее:

*По уѣздамъ и округамъ:*

	ДЫМОВЪ.	Въ нихъ душъ.	
		Мужескаго пола.	Женскаго пола.
<i>По уѣздамъ:</i>			
Тифлисскому . . . . .	3.334	13.546	10.783
Горійскому . . . . .	8.108	33.308	26.623
Телавскому . . . . .	2.174	7.911	6.610
Сигнахскому . . . . .	2.358	8.978	7.532
Елисаветопольскому . . . . .	21	80	47
<i>По округамъ:</i>			
Тіонетскому . . . . .	373	1.536	1.350
Горскому . . . . .	41	122	126
	16.409	65.481	53.071
		118.552 *)	

Эти 16,409 дымовъ, или 118,552 души обоого пола помѣщичьихъ крестьянъ размѣщаются въ 3.242-хъ отдѣльныхъ помѣщичьихъ владѣніяхъ \*\*), изъ которыхъ на каждое приходится дымовъ 5, а душъ обоого пола около 37.

Сверхъ сего, есть помѣщичьи крестьяне, причисленные къ городамъ, и въ нихъ-же живущіе въ числѣ 873 дымовъ, или душъ: муж. п. 2.097, жен. п. 1598, а всего 2.695 \*\*\*).

\*) Отзывъ Закавказской казенной палаты, отъ 25-го октября 1862 года, за N 1995.

\*\*) Тотъ-же отзывъ казенной палаты, отъ 25-го октября 1862 года за N 1995.

\*\*\*) Тотъ-же отзывъ казенной палаты, и другой отъ 31 августа 1863 г., за №



Такимъ образомъ, всѣхъ помѣщичьихъ крестьянъ въ губерніи 17.281 *дымъ*, или *душъ*: муж. п. 67.578, жен. п. 54.669, всего-же *обоого пола* 122.247. Изъ этого числа, лично на каждаго владѣльца (принимая въ расчетъ цифру 1751) приходится *дымовъ* 10, а *душъ обоого пола* 63 \*).

Число крестьянъ другихъ вѣдомствъ, а также общая численность населенія губерніи, слѣдующія:

	<i>Дымовъ. Въ нихъ душъ обоого пола:</i>	
Крестьянъ <i>церковныхъ</i> . . . . .	8.305 . . . . .	55.399.
Крестьянъ <i>казенныхъ</i> . . . . .	54.083 . . . . .	344.169.
<i>Всѣхъ жителей</i> . . . . .		538.201.

Изъ соображенія сихъ цифръ оказывается, что помѣщичьи крестьяне составляютъ:

- а) противъ церковныхъ *вдвое больше*;
- б) противъ казенныхъ *одну третью часть*;
- в) противъ-же общаго числа населенія губерніи *одну четвертую часть* \*\*).

*Количество помѣщичьей земли.* О количествѣ всей земли, принадлежащей помѣщикамъ и въ томъ числѣ состоящей въ пользованіи у ихъ крестьянъ, нѣтъ свѣдѣній по произведенію еще межеванія, начало которому положено только въ 1862 году. Но малоземельность бѣльшей части грузинскихъ помѣщиковъ, не исключая и нѣкоторыхъ изъ значительныхъ фамилій, какъ на примѣръ князей Эрестовыхъ (Горійскаго уѣзда), есть фактъ признанный потому, что не мало помѣщичьихъ крестьянъ, кои по недостаточности, а часто и по неимѣнію вовсе у ихъ владѣльцевъ земельныхъ угодій, нанимаютъ таковыя и даже живутъ, въ качествѣ такъ называемыхъ *хизановъ*, у поторныхъ владѣльцевъ, платя симъ послѣднимъ поземельную подать, независимо отъ повинностей, отбываемыхъ ими своимъ помѣщикамъ по крѣпостной отъ нихъ зависимости \*\*\*). Число безземельныхъ владѣльцевъ, какъ сказано выше, простирается до 214.

*Повинности помѣщичьихъ крестьянъ.* Повинности, отбываемыя помѣщичьими крестьянами въ пользу ихъ владѣльцевъ, суть слѣдующія: 1) повинности издѣльные, или бегара; 2) повинности земными произведеніями; 3) повинности денежныя; 4) повинности случайныя.

\*) Изъ общаго числа помѣщичьихъ крестьянъ сколько какъ мужескаго, такъ и женскаго пола душъ состоитъ въ домашней прислугѣ или при хозяйствѣ у помѣщиковъ свѣдѣній не собрано, да и трудно собрать эти свѣдѣнія, потому что цифра ихъ безпрестанно измѣняется, а сословія дворовыхъ въ томъ видѣ, какъ въ Россіи, здѣсь не существуетъ.

\*\*) Противъ общаго числа населенія собственно четырехъ уѣздовъ: Тифлисскаго, Горійскаго, Телавскаго и Сигнахскаго, въ коихъ преимущественно сгруппировано все крѣпостное населеніе губерніи, помѣщичьи крестьяне составляютъ *одну третью часть*.

\*\*\*) Записка: „О хизанскомъ состояніи въ Грузіи“.

1) Повинности *издълъныя* (бегара) заключаются въ томъ, что крестьяне обязаны пахать для помѣщика землю, засеивать, поливать и удабривать ее; убирать хлѣбъ, свозить его на гумно, обмолачивать и провѣвать; обрабатывать и огораживать сады; косить сѣно; доставлять дрова и лѣсъ и работать при постройкахъ, перевозкѣ тяжестей и проч. Всѣ эти работы отправляются безъ опредѣленнаго числа рабочихъ дней, а по мѣрѣ хозяйственныхъ нуждъ помѣщика и по мѣрѣ средствъ самихъ крестьянъ.

2) Повинности *земными произведеніями* суть: а) *гала*, повинность изъ части урожая хлѣбныхъ произведеній, и б) *кулухи*, повинность изъ части урожая виноградныхъ садовъ. Гала взимается различно: или по днямъ паханья съ урожая каждаго однодневнаго паханья земли отъ одной коды до двухъ коды \*), или прямо отъ урожая отъ  $\frac{1}{6}$  до  $\frac{1}{3}$  части онаго; кулухи-же взимается отъ  $\frac{1}{7}$  до  $\frac{1}{4}$  части урожая виномъ или сусломъ.

3) Повинности *денежныя* составляютъ: а) *гацера*, раскладочный сборъ, производимый обыкновенно при особенныхъ событіяхъ въ быту помѣщика, какъ то: при свадьбахъ, отправленіи въ походъ, похоронахъ, а не рѣдко и безъ этихъ случаевъ, по заявляемой помѣщикомъ надобности; количество этого сбора не опредѣлено. б) *сачемле*, подать при выдачѣ за-мужъ крестьянской дѣвицы, смотря по состоянію ея жениха. в) *Саквриво*, подать при выходѣ замужъ крестьянской вдовы, въ количествѣ 15 руб. Къ этому-же разряду повинностей относится г) *гасамкрело* — десятая часть изъ движимаго имѣнія крестьянъ при раздѣлѣ онаго по ихъ желанію, вносимая большею частию деньгами. И

4) Повинности *случайныя* заключаются въ приношеніяхъ съѣстными и питейными припасами и другими продуктами въ рождество, новый годъ, свѣтлое воскресенье, а также при посѣщеніи помѣщикомъ имѣнія и при другихъ случаяхъ.

Сверхъ сего, крестьяне обязаны давать прислугу въ домъ и хозяйство помѣщика. По этому предмету въ постановленіяхъ края не заключается никакого обязательнаго для помѣщика правила, и потому онъ вправѣ брать въ услуженіе кого пожелаетъ изъ семейства, т. е. сына отъ отца, и проч., однако въ такомъ только случаѣ, если въ семействѣ остается другой, могущій замѣнить собою взятаго и управлять хозяйствомъ. Сколько-бы ни состояло душъ изъ крестьянъ въ услуженіи у помѣщика, онѣ всѣ получаютъ отъ него содержаніе \*\*).

---

\*) Какъ поземельная мѣра—однодневное паханье, такъ и хлѣбная—кода, бываютъ разной величины, по различнымъ мѣстностямъ; такъ, однодневное паханье считается отъ 600 до 1200 кв. саж., а кода отъ 2 пуд. 10 фун. до 4 пуд. и болѣе.

\*\*) Записка: „ О крѣпостномъ правѣ въ Грузіи.“

Въ повинностяхъ помѣщичьихъ крестьянъ въ Тифлисской губерніи нѣтъ прямого разграниченія, какія изъ нихъ личныя, какія за землю. Онѣ сливаются въ общія повинности, истекающія изъ одного источника — изъ *крѣпостнаго права*. Къ чисто-поземельнымъ повинностямъ можно однако-же отнести изъ вышепоименованныхъ: 1) бегару, 2) галу и 3) кулухи, такъ какъ сими именно повинностями обязаны одинаково крестьяне другихъ помѣщиковъ или вѣдомствъ: казеннаго и церковнаго, когда они пользуются постоянно какими-либо земельными угодьями у помѣщика \*).

Обязанности помѣщиковъ къ ихъ крестьянамъ не представляютъ, на практикѣ, ничего опредѣленнаго.

*Число заложенныхъ въ приказъ имѣній и количество долга по онымъ.* Изъ общаго числа помѣщичьихъ крестьянъ Тифлисской губерніи, состоитъ залогомъ въ Закавказскомъ приказѣ общественнаго призрѣнія, за выданныя изъ онаго денжныя ссуды по 1-е іюня 1864 года, 4.848 дымовъ \*\*) (въ коихъ муж. п. 17.392, жен. п. 13.322, а всего 30.714 душъ). Крестьяне эти, съ описанными при нихъ землями и садами, оцѣнены, по установленной категорической оцѣнкѣ, въ 2.042.100 руб., а съ помѣщичьими угодьями въ 5.047.126 рублей.

Изъ сего видно, что свыше четвертой части всѣхъ помѣщичьихъ имѣній губерніи состоитъ залогомъ въ приказѣ, съ оцѣнкою каждый дымъ, съ описанными при немъ землями и садами, въ 425 рублей, а вмѣстѣ съ помѣщичьими угодьями въ 1041 руб.

Сумма всего долга приказу по заложеннымъ имѣніямъ, по 1-е іюня 1864 года, простирается до 1.810.840 рублей \*\*\*).

Цифры, здѣсь приведенныя, заимствованы изъ свѣдѣній, доставленныхъ приказомъ \*\*\*\*).

---

\*) Записка: „О хизанскомъ состояніи въ Грузіи“.

\*\*) По 1-е января 1863 года заложенныхъ въ приказъ помѣщичьихъ крестьянъ считалось 4.316 дымовъ, слѣдовательно въ 1-нъ годъ и 5-ть мѣсяцевъ прибавилось ихъ 532.

\*\*\*) Этого долга по 1-е января 1863 года считалось 1.662.940 рублей, слѣдовательно въ 1-нъ годъ и 5-ть мѣсяцевъ прибавилось его 147.900 рублей серебромъ.

\*\*\*\*) Отзвыы управляющаго Закавказскимъ приказомъ общественнаго призрѣнія, отъ 21 января 1863 и 25 іюня 1864 года, за N N 287 и 3742.

### III.

## СТАТИСТИЧЕСКІЯ СВѢДѢНІЯ О НАСЕЛЕНІИ ТИФЛИССКОЙ ГУБЕРНІИ.

*Пространство губерніи.* Въ предѣлахъ до преобразованія 1868 г., Тифлисская губернія существовала съ 1862 г., когда къ ней отошла отъ Эриванской губерніи часть Александропольскаго уѣзда, извѣстная подъ названіемъ Лорійской степи. По вычисленіямъ, основаннымъ на десяти-верстной картѣ Кавказа, пространство губерніи опредѣлялось въ 886,25 кв. миль, или же въ 42881,0 кв. верстъ. По уѣздамъ и округамъ оно распредѣлялось въ слѣдующемъ нисходящемъ порядкѣ:

Елисаветопольскій уѣздъ	заключ.	263,30	кв. м.	или	12739,2	кв. в.
Тифлисскій	— —	202,82	—	—	9813,4	—
Горійскій	— —	122,76	—	—	5940,0	—
Сигнахскій	— —	84,23	—	—	4075,5	—
Тіонетскій округъ	— —	81,27	—	—	3932,4	—
Горійскій округъ	— —	76,73	—	—	3712,7	—
Телавскій уѣздъ	— —	55,14	—	—	2667,9	—
Всего —		886,25	кв. м.	или	42881,0	кв. в. *)

Земли, составляющія территорію Тифлисской губерніи, еще не подвергались генеральному размежеванію; поэтому неизвѣстно въ точности качество и количество ея земельныхъ угодій. Полагаютъ, что подъ лѣсами состоитъ около трети общаго ея пространства; подъ рѣками и озерами же весьма немного пространства, такъ какъ значительныхъ озеръ въ губерніи нѣтъ. Хребты горъ и вершины горныхъ отраслей, наполняющихъ губернію, представляютъ грунтъ земли каменистый; на горныхъ скатахъ и покатостяхъ онъ становится глинистымъ и хрящеватымъ и только на равнинахъ, орошаемыхъ рѣками, почва превращается въ черноземъ, смѣшанный съ известью.

Все пространство губерніи лежитъ приблизительно между 61 и 65 ° восточной долготы и между 43 и 40 сѣверной широты, гранича съ сѣвера

\*) Неизвѣстно, на какомъ основаніи ежегодно въ губернскихъ отчетахъ пространство Тифлисской губерніи опредѣляется около 52 тысячъ верстъ.

главнымъ Кавказскимъ хребтомъ, съ востока Закатальскимъ округомъ, Нухинскимъ и Шушинскимъ уѣздами Бакинской губерніи, къ югу Шушинскимъ же уѣздомъ и Эриванскою губерніею, къ западу Ахалцихскимъ уѣздомъ и предѣлами прежней Имеретіи (Шаропанскимъ и Рачинскимъ уѣздами Кутаисской губерніи). Крайніе пункты—на сѣверѣ Дарьяль, и на югѣ Даралагезское урочище—отстоятъ другъ отъ друга верстъ на 300, равно какъ и крайніе пункты—западный (Боржомское ущелье) и восточный (р. Кюракъ-чай)—отстоятъ одинъ отъ другаго почти на такое же пространство (320 вер.).

*Административное раздѣленіе губерніи.* Тифлисская губернія состояла до 1868 года изъ пяти уѣздовъ и двухъ округовъ. Уѣзды эти: Тифлисскій, Елисаветопольскій, Горійскій, Телавскій и Сигнахскій; округа: Горскій и Тіонетскій.

*Примѣчаніе.* Въ составъ нынѣшней Тифлисской губерніи первоначально вошли Карталиня, Сомхетія, Кахетія и Казахъ. Сентября 12-го 1801 года, вскорѣ по присоединеніи Грузіи къ Россійской Имперіи, образовалось пять уѣздовъ,—три въ Карталини (Горійскій, Лорійскій и Душетскій) и два въ Кахетіи (Телавскій и Сигнахскій). Въ 1804 г., по взятіи 3-го января крѣпости Ганжи, послѣдняя переименована была въ Елисаветополь, а все ханство Ганжинское составило новый уѣздъ Грузіи, Елисаветопольскій. Въ 1805 г. къ Грузіи вновь присоединенъ былъ отъ Эриванскаго ханства участокъ Шурагельскій, образовавшій тогда Шурагельскую „дистанцію,“ по образцу другихъ дистанцій, составленныхъ въ Грузіи еще въ 1801 г. и населенныхъ татарами—Казахской, Борчалинской и Бамбакской. Изъ частныхъ административныхъ измѣненій замѣтимъ еще, что въ 1803 г. упраздненъ былъ г. Душетъ и вмѣсто него въ званіе уѣзднаго города возведено селеніе Анануръ; но въ 1821 г. Душетъ снова былъ возстановленъ въ прежнемъ званіи и присутственные мѣста опять перенесены въ него изъ Ананура. Такимъ образомъ, до начала 40 годовъ, Грузія съ принадлежавшими къ ней дистанціями татарскихъ и горскихъ народовъ состояла изъ шести уѣздовъ и семи дистанцій. Уѣзды эти были: Тифлисскій, Душетскій, Горійскій съ Осетіею, Телавскій, Сигнахскій и Елисаветопольскій; дистанціи: Горскихъ народовъ, Тушинская, Пшаво-хевсурская, Борчалинская, Казахская, Бамбако-шурагельская и Шамшадильская. Управление Грузіею находилось въ рукахъ грузинскаго гражданскаго губернатора. Пространство ея опредѣлялось тогда въ 40 тыс. кв. верстъ и населенія полагалось въ ней около 380 тысячъ.

Въ 1840 г., вслѣдствіе указа Сената отъ 10 апрѣля, образована была губернія Грузино-имеретинская. Она составлена была изъ одиннадцати уѣз-

довь: 1) *Тифлисскаго*—изъ прежняго уѣзда того же имени, съ присоединеніемъ части Душетскаго, горскихъ народовъ по военно-грузинской дорогѣ, земли Тріалеты и части Борчалинской дистанціи; 2) *Горійскаго*—изъ прежняго уѣзда того же имени, съ присоединеніемъ остальной части Душетскаго и горной Осетіи; 3) *Телавскаго*—изъ прежнихъ Телавскаго и Сигнахскаго уѣздовъ съ приставствами пшаво-хевсурскимъ, тушинскимъ и дидойскимъ; 4) *Бьлоканскаго*—изъ области Джаробьлоканской и султанства Елисуйскаго; 5) *Кутаисскаго*—изъ прежней Имеретіи; 6) *Елисаветопольскаго*—изъ прежняго уѣзда того же имени и дистанцій Шамшадильской и Казахской; 7) *Александропольскаго*—изъ дистанціи Бамбако-Шурагельской и части Борчалинской; 8) *Эриванскаго*—изъ прежней Эриванской провинціи Армянской области, 9) *Нахичеванскаго*—изъ прежней Нахичеванской провинціи той-же области; 10) *Ахалцихскаго*—изъ прежней Ахалцихской провинціи, и 11) *Гурійскаго*—изъ прежняго Гурійскаго княжества.

Грузино-имеретинская губернія управлялась: а) главноуправляющимъ, б) тифлискимъ военнымъ губернаторомъ и в) совѣтомъ главнаго управленія. Положеніемъ 14 декабря 1846 г. изъ Грузино-имеретинской образованы двѣ губерніи: Тифлисская и Кутаисская. Первая составила изъ уѣздовъ Тифлисскаго, Горійскаго, Телавскаго, Сигнахскаго, Елисаветопольскаго, Эриванскаго, Нахичеванскаго и Александропольскаго, съ присоединеніемъ къ послѣднему участка Ахалкалакскаго; къ Тифлисской-же губерніи отошли округа Осетинскій и Тушино-пшаво-хевсурскій; сверхъ того отъ Горійскаго уѣзда отчислено нѣсколько селеній Осетинскаго округа, лежащихъ на западъ отъ хребта Хепинисхеви и Мамисонскаго ущелья, съ присоединеніемъ ихъ къ Шаропанскому и Рачинскому уѣздамъ Кутаисской губерніи. Наконецъ, Высочайшимъ указомъ 9 іюня 1849 года, отъ прежней Тифлисской губерніи отдѣлены уѣзды Эриванскій, Нахичеванскій и Александропольскій, составившіе новую губернію—Эриванскую; участокъ же Ахалкалакскій присоединенъ къ Ахалцихскому уѣзду Кутаисской губерніи\*).

*Народонаселеніе.* По статистическимъ таблицамъ за 1865 годъ, жителей въ Тифлисской губерніи числилось:

340,330 д. муж. п.

262,624 д. жен. п.

Всего 602,954.

При пространствѣ губерніи въ 42,881 кв. вер. или въ 886,25 кв. миль, *плотность* населенія для всей губерніи получится: на 1 кв. версту 14 чело-  
вѣкъ, а на 1 кв. милью 675,3.

\*) О послѣднемъ административномъ преобразованіи Тифлисской губерніи, послѣдовавшемъ въ 1868 году, будетъ сказано особо.

По городамъ, уѣздамъ и округамъ народонаселеніе распредѣлялось такъ:

Въ г. Тифлисѣ	— 40820 муж.	26950 жен.,	а всего 67,770 *).
— Елисавет.	9907 —	5532 —	— 15,439.
— Сигнахѣ	— 4565 —	5122 —	— 9,687.
— Телавѣ	— 4060 —	3240 —	— 7,300.
— Гори	— 2710 —	2344 —	— 5,054.
— Душетѣ	— 1415 —	1110 —	— 2,525.

63,477 муж. 44298 жен., а всего 107,775.

Въ Тифлискомъ уѣздѣ	— 72,068 муж.	53494 жен.,	а всего 125,562
— Горійскомъ	— 59955 —	54640 —	— 114,595
— Елисаветопольскомъ	61868 —	34623 —	— 96,491
— Сигнахскомъ	— 34480 —	39736 —	— 64,216
— Телавскомъ	— 23702 —	20843 —	— 44,545
— Тіонетскомъ окр.	15975 —	15474 —	— 31,449
— Горскомъ	— 8705 —	7713 —	— 16,418

Всего 276753 — 216523 — — 493,276

Такимъ образомъ плотность населенія для каждаго уѣзда и округа по-  
рознь выразится въ слѣдующей таблицѣ:

Въ Горійскомъ у.	на 1 кв. м.	974,6	или на 1 кв. в.	20,1	жит.
— Тифлискомъ	— — —	953,2	— —	19,7	
— Телавскомъ	— — —	940,3	— —	19,4	
— Сигнахскомъ	— — —	877,4	— —	18,1	
— Елисаветопольскомъ	— — —	425,1	— —	8,8	
— Тіонетскомъ округѣ	— — —	387	— —	8	
— Горскомъ	— — —	214	— —	4,4	

Во всей губерніи 675,3 — — 14

Этотъ нисходящій порядокъ плотности населенія городовъ, уѣздовъ и округовъ  
Тифлисской губерніи нѣсколько измѣнится, если взять въ расчетъ одно сель-  
ское населеніе губерніи. Тогда получится слѣдующій порядокъ:

Въ Горійскомъ уѣздѣ	на 1 кв. милю	939	жит.
— Телавскомъ	— — —	809	—
— Сигнахскомъ	— — —	764	—
— Тифлискомъ	— — —	619	—
— Елисаветопольскомъ	— — —	367	—

\*) По послѣдней же переписи, произведенной въ лѣтніе мѣсяцы 1865 года,—44071 муж. и 26,980 жен., всего же 71,051.

— Тіонетскомъ округѣ	—	387	—
— Горскомъ округѣ	—	214	—

Во всей губерніи на 1 кв. м. 556 жит.

Изъ всѣхъ этихъ вычисленій слѣдуетъ, что

1) Городское населеніе Тифлисской губерніи составляетъ около *одной шестой* части общаго населенія губерніи, или же точнѣе: на 100 жителей въ ней приходится 83 поселенина и 17 горожанъ, т. е. городское населеніе составляетъ болѣе 17 % общаго населенія.

2) Города ея, по числу въ нихъ жителей, слѣдуютъ въ такомъ порядкѣ: 1) Тифлисъ (самый многолюдный), 2) Елисаветополь, 3) Сигнахъ, 4) Телавъ, 5) Гори и 6) Душетъ (самый малолюдный). Уѣзды же и округа, по численности населенія, представляютъ такой нисходящій порядокъ: 1) Тифлискій у., 2) Горійскій, 3) Елисаветопольскій, 4) Сигнахскій, 5) Телавскій, 6) Тіонетскій о. и 7) Горскій.

3) По плотности собственно сельскаго населенія уѣзды и округа слѣдуютъ въ такомъ нисходящемъ порядкѣ: 1) Горійскій у., 2) Телавскій, 3) Сигнахскій, 4) Тифлискій, 5) Тіонетскій окр., 6) Елисаветопольскій у. и 7) Горскій округъ.

По вѣроисповѣданіямъ жители Тифлисской губерніи распредѣляются такъ:

Православныхъ	—	—	—	362,312	д. об. п.
Раскольниковъ	—	—	—	9,132	— —
Армяно-григоріанъ	—	—	—	106,737	— —
Римско и армяно-католиковъ	—	—	—	6,797	— —
Лютеранъ	—	—	—	6,114	— —
Евреевъ	—	—	—	2,063	— —
Магометанъ	—	—	—	96,350	— —

Получаемая сумма этихъ цифръ (589,495) ниже почти на 10 тысячъ вышеприведенной цифры общаго населенія губерніи; но эта разность въ таблицахъ статистическаго комитета нисколько не объяснена; напротивъ, она замаскирована подведеніемъ итога, цифра въ цифру соотвѣтствующаго общему итогу населенія губерніи (602,954). Поэтому, остается прибѣгнуть къ приблизительнымъ, круглымъ числамъ распредѣленія жителей Тифлисской губерніи по вѣроисповѣданіямъ и вывести отсюда процентное отношеніе. Такимъ образомъ получимъ:

Православныхъ	— до 370 тыс. или же	61,5%
Армяно-Григоріанъ	110 — —	18,3%



Магометанъ	—	95	—	—	16, 0/0
Раскольниковъ	—	10	—	—	1,7 0/0
Армяно-католиковъ		7	—	—	1,1 0/0
Лютеранъ	—	6	—	—	1, 0/0
Евреевъ	—	2	—	—	0,4 0/0

*Православное* население есть господствующее въ цѣлой губернии, но преимущественно въ уѣздахъ Горійскомъ, Тифлискомъ, Сигнахскомъ, Телавскомъ и въ округахъ Горскомъ и Тіонетскомъ; наиболѣе слабо оно въ уѣздѣ Елисаветопольскомъ (всего до 300 человѣкъ); *армяно-григоріане* населяютъ преимущественно города Тифлисъ, Елисаветополь, Сигнахъ, Телавъ, Гори и Душетъ, составляя въ нихъ отъ  $\frac{1}{3}$  до  $\frac{1}{2}$  всего городского населенія, а также уѣзды Елисаветопольскій, Тифлисскій, Горійскій и Сигнахскій (отъ  $\frac{1}{4}$  до  $\frac{1}{16}$  всего сельскаго населенія); ихъ вовсе нѣтъ въ уѣздѣ Телавскомъ и въ округѣ Горскомъ. *Магометане* обитаютъ въ наибольшемъ числѣ въ у. Елисаветопольскомъ (до 60 тысячъ, т. е. составляя почти  $\frac{5}{8}$  всего населенія уѣзда), въ у. Тифлискомъ (до 20 тыс. или же около  $\frac{1}{6}$  всего населенія уѣзда); въ г. Елисаветополѣ они составляютъ  $\frac{3}{5}$  городского населенія, а въ г. Тифлисѣ, въ уѣздахъ Телавскомъ и Сигнахскомъ, а также въ округахъ Горскомъ и Тіонетскомъ число ихъ весьма незначительно; въ гг. Душетѣ и Гори, равно какъ и въ Горійскомъ уѣздѣ магометанъ вовсе нѣтъ. *Раскольники* поселены наиболѣе въ Елисаветопольскомъ уѣздѣ (болѣе 6 тыс. д.); за тѣмъ они живутъ въ Тифлискомъ у. (до 2 т. д.), въ г. Тифлисѣ (болѣе 700 д.), въ Сигнахскомъ у. (болѣе 300 д.) и въ Горійскомъ (менѣе 100 д. об. п.). *Армяно-католики и римско-католики* встрѣчаются по преимуществу въ г. Тифлисѣ (до 5 т.) и въ Тифлискомъ уѣздѣ (всего 1728 д. об. п.); въ Горійскомъ у. ихъ всего съ небольшимъ 200 д., въ г. Сигнахѣ нѣтъ и 100 д., а въ другихъ городахъ лишь единицы. *Лютеране* находятся въ у. Тифлискомъ (до 3 тыс. д.), въ Елисаветопольскомъ (болѣе 1 т.), а также въ г. Тифлисѣ (болѣе 1000). *Евреи* преимущественно встрѣчаются въ г. Гори и его уѣздѣ (болѣе  $1\frac{1}{2}$  т. д.), а также въ г. Тифлисѣ и его уѣздѣ (болѣе 500 д.).

Слѣдующая таблица можетъ дать болѣе наглядное понятіе о распредѣленіи жителей Тифлисской губернии по вѣроисповѣданіямъ:

на сто жителей приходится:

	правосл.	— армяно-григор.	— магом.	— раск.	— катол.	— лютер.	— евреевъ,
Въ Гори	54,5—	36,5	— „	— 1,6	— 4,4	— „	— 4
— Елисав.	1,6—	40	— 58,4	— „	— „	— „	— „
— Сигнахѣ	40—	60	— „	— „	— „	— „	— „

Въ Телавѣ	64,4	—	35,6	—	„	—	„	—	„	—	„
— Душетѣ	68,5	—	30,6	—	„	—	„	—	„	—	„
— Тифлисѣ	46,5	—	41,1	—	2,1	—	1	—	7,1	—	1,7 — 0,6

Въ уѣздахъ и округахъ на сто жителей приходится:

	правосл.	— армяно-григор.	— магом.	— раск.	— катол.	— лют.	— евр.
Въ Гор. уѣздѣ	93,9	—	4,8	—	„	—	„ — 1,3
— Елисавет.	0,08	—	30,2	—	62,1	—	6,4 — „ — 1,4 — „
— Сигнахс.	86,6	—	6,5	—	4,3	—	0,5 — 0,1 — „ — „
— Телавскомъ	96,3	—	„	—	3,7	—	„ — „ — „ — „
— Тифлискомъ	58	—	21,3	—	15,1	—	1,3 — 1,3 — 2,9 — 0,06
— Горск. окр.	98,4	—	„	—	1,6	—	„ — „ — „ — „
— Тіонетскомъ	95,3	—	1,2	—	3,5	—	„ — „ — „ — „

Изъ разсмотрѣнія этихъ цифръ оказывается, что:

1) Православное населеніе является господствующимъ преимущественно въ гг. Душетѣ, Телавѣ, Гори и Тифлисѣ; въ послѣднемъ—наиболѣе пестромъ по населенію городѣ—оно немногимъ перевѣшиваетъ населеніе армяно-григоріанское.

2) Армяно-григоріанское населеніе является господствующимъ въ г. Сигнахѣ, гдѣ однако значительное число и православныхъ.

3) Магометанское населеніе господствуетъ въ г. Елисаветополѣ, гдѣ также значительное число армяно-григоріанъ, но весьма мало православныхъ.

Что до населенія уѣздовъ и округовъ, то 4) православное рѣшительно преобладаетъ въ округѣ Горскомъ, въ у. Телавскомъ, въ о. Тіонетскомъ, въ у. Горійскомъ, отчасти и въ у. Тифлискомъ.

5) Магометане являются господствующими въ у. Елисаветопольскомъ.

6) Армяно-григоріане ни въ одномъ изъ уѣздовъ не преобладаютъ, но весьма значительное число ихъ поселилось въ уу. Елисаветопольскомъ и Тифлискомъ.

7) Наиболѣе пестрыми по населенію оказываются: г. Тифлисъ, Тифлискій уѣздъ и отчасти г. Гори; наиболѣе чистыми—округа Горскій и Тіонетскій, а также уѣзды Телавскій и Горійскій.

8) Послѣдователи христіанскихъ религій относятся къ нехристіанамъ какъ 5: 1 или точнѣе: въ Тифлиской губерніи на сто жителей приходится почти 83 христіанина и 17 нехристіанъ. Съ преобладающимъ нехристіанскимъ характеромъ является населеніе г. Елисаветополя и у. Елисаветопольскаго \*).

„Статистическія таблицы“ не представляютъ положительныхъ данныхъ

для опредѣленія числа жителей губерніи *по народностямъ*. Единственнымъ основаніемъ для такого опредѣленія служить „вѣдомость о числѣ жителей по вѣроисповѣданіямъ,“ въ которой, однако, смѣшаны національности, исповѣдующія одну и ту-же вѣру, какъ напр. русскіе и грузины, разныхъ націй католики и армяно-католики, разныхъ племенъ магометане и. т. д. Такимъ образомъ попытка распределить народонаселеніе Тифлисской губерніи по народностямъ можетъ получить характеръ не больше какъ вѣроятности.

Къ *русскимъ*, проживающимъ въ Тифлисской губерніи, относятся: а) раскольники разныхъ сектъ, числомъ 9.122 д. об. п:

б) расположенныя въ губерніи войска, числомъ 25.535.

в) военные поселяне: 1.082.

и г) небольшой процентъ изъ массы дворянъ и чиновниковъ, числящихся въ губерніи, который однако мы не примемъ въ расчетъ, полагая его равнымъ извѣстному проценту нерусскихъ, служащихъ въ войскахъ, расположенныхъ въ губерніи. Отсюда съ вѣроятностію можно заключить, что русскихъ въ Тифлисской губерніи 35739 д. об. п. или же круглымъ числомъ до 36 тысячъ; сюда же должны быть причислены и приходящіе изъ Россіи чернорабочіе, число которыхъ ежегодно мѣняется \*).

Для *грузинъ* получимъ весьма вѣроятную цифру, если изъ общей массы православнаго населенія губерніи вычтемъ цифру войскъ и военныхъ поселянъ (изъ 362,312—26,617), что дастъ 335,695 д. об. п., или же круглымъ числомъ до 336 тыс. \*).

Для *армянъ* получится также весьма вѣроятная цифра, если къ массѣ жителей армяно-григоріанскаго вѣроисповѣданія прибавимъ армяно-католиковъ \*) (къ 106.737+6.977), что дастъ 113,714 или же около 114 тыс. д. об. п.

Къ *нѣмцамъ* должны быть отнесены все нѣмецкіе колонисты Тифлисской губерніи, число которыхъ полагаемъ достовернымъ, именно 6114 д. об. п.

*Татаръ*, населяющихъ Елисаветопольскій и отчасти Тифлисскій уѣзды, а также гг. Елисаветополь и Тифлисъ, всего—болѣе 90 тыс.

\*) Пришедшихъ изъ Россіи по билетамъ на разнаго рода заработки въ 1865 г. было сверхъ 1 тысячи.

\*) Въ эту цифру входятъ *осетины* и все вообще горцы округовъ Горскаго и Тіонетскаго, исповѣдающіе православную вѣру, число которыхъ опредѣлить нѣтъ возможности, по неизбѣжно отдѣльныхъ свѣдѣній о нихъ въ стат. таблицахъ.

\*\*) Армяно-католики по преимуществу проживаютъ въ Тифлисѣ (до 5 тыс.); но въ это число, кажется, внесены въ стат. таблицахъ не только армяно-католики, но и все римско-католики, проживающіе въ Тифлисѣ. Между тѣмъ однихъ поляковъ считается въ Тифлисѣ до 1 тыс.

Остающіяся за тѣмъ болѣе 20 тыс. населенія Тифлисской губерніи должны быть распределены по различнымъ народностямъ, а именно: осетинъ (магометанъ) и вообще горцевъ — магометанъ, проживающихъ въ округахъ Горскомъ и Тонетскомъ, а также въ Телавскомъ уѣздѣ; иностранцевъ, разныхъ національностей, временно или же постоянно проживающихъ въ губерніи, и преимущественно въ Тифлисъ, между которыми наиболѣе персіянь.

Принимая населеніе губерніи круглымъ числомъ въ 600 тыс., получимъ слѣдующія процентныя отношенія:

*Грузины* составл. около 56% всего населенія губерніи \*).

*Армяне* — — 19% — — —

*Татары* — — 15% — — —

*Русскіе* — — 6% — — —

*Нѣмцы* — — 1% — — —

*Евреи* — —  $\frac{1}{3}$ % — — —

Остальные  $2\frac{2}{3}$  % принадлежатъ разнымъ національностямъ болѣею частію временно проживающихъ въ губерніи иностранныхъ подданныхъ.

#### *Распределение жителей по сословіямъ.*

По своей численности сословія Тифлисской губерніи слѣдуютъ въ такомъ порядкѣ: 1) сельское сословіе (самое многочисленное), 2) военное, 3) городское, 4) дворянское, 5) духовное и наконецъ (весьма неопредѣленное сословіе) разночинцы и иностранцы. Сельскія сословія, судя по „статистическимъ таблицамъ“, составляютъ почти 86% всего населенія губерніи, военное 4,2%, дворянское 3,5%, духовное 1,5%, разночинцы 0,5% и иностранцы 0,2%, такъ что отношеніе численности каждаго изъ сословій къ общей массѣ населенія губерніи можетъ быть выражено такъ:

На каждую тысячу общаго населенія Тифлисской губерніи приходится

крестьянъ	860	дворянъ	—	35.
военныхъ	42	духовныхъ	—	15.
гражданъ	41	разночинцевъ	—	5.
		иностранцевъ	—	2.

Остановимся на каждомъ сословіи порознь.

*Дворянство.* Число дворянъ въ Тифлисской губерніи показано въ статистическихъ таблицахъ 21,538 д. об. п.

\*) Сюда входятъ православные осетины и другіе горцы.

По городамъ записано ихъ:

потомственныхъ	4004 м. п.	3000 ж. п.,	а всего	7004
личныхъ	3418	— — 2629	— —	6047
	7422	— 5629	— —	13051.

По уѣздамъ:

потомственныхъ	2516 м. п.	2574 ж. п.,	а всего	5090
личныхъ	1786	— — 1631	— —	3417
	4302	— 4205	— —	8507.

Наибольшее число дворянъ проживаетъ въ г. Тифлисѣ, а именно: 3507 м. п. и 2710 ж. п. потомственныхъ, да личныхъ 3251 м. п. и 2482 ж. п., слѣдовательно всего 11,950 или же 55,5% всего дворянскаго сословія губерніи. Безъ сомнѣнія, въ это число входитъ много служащихъ или чиновниковъ \*). Остальные 44,5% распределяются по городамъ, уѣздамъ и округамъ губерніи въ слѣдующемъ порядкѣ:

Въ Елисаветопольскомъ	уѣздѣ	3688	или же	17%
— Тифлискомъ	—	2023	— —	9,3
— Горійскомъ	—	1408	— —	6,5
— Сигнахскомъ	—	647	— —	3
— Телавскомъ	—	625	— —	2,9
— Тіонетскомъ округѣ	—	81	— —	0,3
— Горскомъ	—	36	— —	0,1

Остальные 5,4% приходятся на долю Елисаветополя, въ которомъ наиболѣе изъ уѣздныхъ городовъ губерніи числится дворянъ (а именно 392), Гори (213), Телава (137), Сигнаха (95) и Душета (52). Такимъ образомъ Горскій округъ, отчасти и Тіонетскій, оказываются почти безъ привилегированнаго класса народонаселенія.

Уже сказано было, что дворянство Тифлисской губерніи составляетъ всего 3,5% общаго народонаселенія, т. е. на каждую тысячу жителей приходится 35 дворянъ или же на каждую сотню 3,5. Но вникая въ размѣщеніе дворянскаго сословія по городамъ и уѣздамъ, увидимъ, что оно {распределено, весьма неравномѣрно. Въ городахъ его больше, чѣмъ въ уѣздахъ почти въ такомъ отношеніи, что изъ ста дворянъ проживаетъ въ городахъ 65, а въ

\*) По послѣдней городской переписи, въ Тифлисѣ проживало 2545 туземныхъ дворянъ потомственныхъ и 2050 личныхъ, всего 4595 об. пола. Остальное число (7355) должно выражать собою, по всей вѣроятности, численность военно-служащихъ и гражданскихъ чиновниковъ, которыхъ однако по той-же переписи показано всего 3800 въ лѣтнее время и 7184 въ зимнее.

уѣздахъ 35; но въ частности, по каждому городу и уѣзду, оно распределено еще болѣе неравномѣрно. А именно:

На сотню жителей приходится дворянъ:

По городамъ:

Въ Тифлисѣ . . . . .	17,6
— Гори . . . . .	4
— Елисаветополѣ . . . . .	2,8
— Душетѣ . . . . .	2
— Телавѣ . . . . .	1,8
— Сигнахѣ . . . . .	0,9

По уѣздамъ:

Въ Елисаветопольскомъ . . . . .	3,8
— Тифлискомъ . . . . .	1,6
— Телавскомъ . . . . .	1,4
— Горійскомъ . . . . .	1,2
— Сигнахскомъ . . . . .	1
— Тіонетскомъ округѣ . . . . .	0,2
— Горскомъ . . . . .	0,2

Что касается до отношенія численности дворянства Тифлисской губерніи къ этому же сословію въ Россіи, то тифлисское дворянство и чиновничество составляетъ 2,4% всего числа дворянъ и чиновниковъ въ цѣлой Россіи \*\*); но въ Европейской Россіи численность дворянскаго сословія составляетъ полтора процента всего населенія, тогда какъ въ Тифлисской губерніи она достигаетъ трехъ съ половиною процентовъ.

Изъ общаго числа потомственныхъ дворянъ Тифлисской губерніи (12,094 д. об. п.) собственно помѣщиковъ (князей и дворянъ) считалось по камеральнымъ описаніямъ 1860 и 1861 гг. всего 1751. Изъ нихъ владѣвшихъ крѣпостными людьми:

съ землею —	1537
безъ земли —	214

Всѣхъ помѣщичьихъ крестьянъ по тѣмъ же камеральнымъ описаніямъ числилось 122,247 д. об. п., что даетъ среднимъ числомъ на cadaго владѣльца 69,2 д. об. п. \*\*\*). Но, въ частности, владѣльцы подраздѣляются на слѣдующія группы:

Владѣющихъ крѣпостными людьми:

\*\*\*) Число дворянъ и чиновниковъ въ Европейской Россіи—886.782 д. об. п. Кольбъ, 1-е дополненіе къ Сравни. Стат., стр. 167.

\*\*\*) А не 63 д., какъ показано въ Кавказскомъ календ. на 1866 г., стр. 150.

менѣ 21 души муж. пола	—	869
отъ 21 до 100 д.	—	729
— 101 — 500 —	—	137
— 501 — 1000 —	—	12
Сверхъ 1000 —	—	2

Всѣхъ отдѣльныхъ помѣщичьихъ владѣній числилось 3,242.

*Духовенство.* Къ сословію духовныхъ и церковнослужителей принадлежатъ въ Тифлисской губерніи 8,993 д. об. п., что составляетъ полтора процента всего населенія. Въ Европейской Россіи духовенство составляетъ только одинъ процентъ \*\*\*\*), По вѣроисповѣданіямъ оно распредѣляется такъ:

На 362,312 прав. жит. прих.	4810	дух., т. е. 1 д. на	75	мірянъ.
— 106,737 армяно-григоріанъ	2471	— — 1 —	43	—
— 6,797 римско и арм.-катол.	5	— — 1 —	1359	—
— 6,114 лютеранъ	31	— — 1 —	197	—
— 2,063 еврея	47	— — 1 —	143	—
— 96,350 магометанъ	1629	— — 1 —	59	—

Отсюда видно, что, по своей численности, духовенство разныхъ вѣроисповѣданій идетъ въ слѣдующемъ нисходящемъ порядкѣ: православное, армяно-григоріанское, магометанское, еврейское, лютеранское и наконецъ католическое.

Но эта таблица не даетъ понятія, на сколько лицъ собственно духовной паствы приходится одинъ духовникъ: въ цифру численности духовенства вносятся не только священно-служители, но и церковно-служители, а также жены и дѣти тѣхъ и другихъ. Къ сожалѣнію, нѣтъ данныхъ для опредѣленія точной цифры духовныхъ по отношенію къ ихъ прихожанамъ только у римско и армяно-католиковъ можно съ большею вѣроятностію означить эту цифру, а именно: 1 духовникъ на 1359 прихожанъ. Впрочемъ, мы станемъ ближе къ искомому, если изъ цифры духовенства исключимъ а) женскій полъ и б) монашествующихъ; тогда получимъ:

на 362,312 правосл.	2252	дух., т. е. 1 на	160
— 106,737 арм.—григор.	1300	— 1 —	82
— 6,797 католиковъ	5	— 1 —	1359
— 6,114 лютеранъ	8	— 1 —	764
— 2,063 евреевъ	13	— 1 —	158
— 96,350 магометанъ	700	— 1 —	107

Изъ этой таблицы можно вывести весьма вѣроятное заключеніе, что по

\*\*\*\*) Кольбъ, стр. 168.

количеству мірянъ, приходящихся на одно духовное лицо, армяно-григоріане и католики представляютъ двѣ противоположныя крайности: у первыхъ излишекъ, а у вторыхъ недостатокъ священно и церковно-служителей.

Что касается монашествующихъ въ Тифлисской губерніи \*), то нельзя не обратить вниманія на слабую склонность, особенно здѣшнихъ женщинъ, къ монастырской жизни.

На 249,124 православныхъ и армяно-григоріанъ м. п. приходится всего 232 монаха.

На 221,925 ж. п. — 32 монахини,

т. е. 1 монахъ выходитъ изъ 1074 м. п. и 1 монахиня изъ 6913 ж. п., между тѣмъ какъ въ губерніи числится 26 православныхъ и 21 армянскихъ монастырей. Такимъ образомъ на каждый монастырь среднимъ числомъ приходится только 5 монашествующихъ.

Всѣхъ православныхъ церквей въ губерніи считается 727 (689 каменныхъ и 38 деревянныхъ), такъ что на каждую церковь приходится среднимъ числомъ 486 прихожанъ и въ тоже время слишкомъ 6 лицъ духовнаго сословія. Но неодинаково равномерно распредѣляется число церквей, а слѣдовательно и приходовъ, по разнымъ городамъ и уѣздамъ. Это можно увидѣть изъ слѣдующей таблицы:

	православныхъ:	церквей:	духовныхъ:
Въ Гори	на 2,735 об. п.	6 и	81
— Елисаветополѣ	253 — —	1 —	12
— Сигнахѣ	— 3,830 — —	5 —	99
— Телавѣ	— 4,686 — —	5 —	54
— Душетѣ	— 1,732 — —	3 —	24
— Тифлисѣ	— 31,748 — —	26 —	534
Въ у. Горійскомъ	на 107,572 об. п.	289 и	1,090
— — Елисаветопол.	— 77 — —	1 —	—
— — Сигнахскомъ	— 56,429 — —	75 —	809
— — Телавскомъ	— 44,884 — —	168 —	397
— — Тифлиссскомъ	— 73,190 — —	76 —	1,175
— — Горскомъ	— 16,152 — —	41 —	66
— — Тіонетскомъ	— 29,928 — —	31 —	263

\*) Въ таблицахъ число монашествующихъ показано вмѣстѣ по двумъ вѣроисповѣданіямъ—православному и армяно-григоріанскому.



Отсюда слѣдуетъ, что на каждую церковь среднимъ числомъ приходится:

Въ г. Тифлисѣ	20	лицъ дух. званія и	1,221	прихожанъ
— — Телавѣ	10	— — —	937	—
— — Сигнахѣ	19	— — —	766	—
— — Душетѣ	8	— — —	577	—
— — Гори	13	— — —	455	—
— — Елисавет.	12	— — —	253	—
Въ у. Тифл.	15	— — —	976	—
— о. Тіонетск.	8	— — —	965	—
— у. Сигн.	11	— — —	752	—
— о. Горскомъ	1,5	— — —	394	—
— у. Горійск.	3	— — —	372	—
— у. Телавск.	2	— — —	268	—
— у. Елисавет.	„	— — —	77	—

Не принимая въ расчетъ г. Елисаветополя и Елисаветопольскаго уѣзда, гдѣ православное населеніе весьма незначительно и не коренное, видимъ, что, относительно городовъ, наибольшее число прихожанъ приходится на долю тифлисскихъ церквей, наименьшее—на долю горійскихъ; въ уѣздахъ также церкви Тифлискаго у. имѣютъ наибольшее число прихожанъ, а наименьшее—церкви уу. Телавскаго и Горійскаго. Что до отношенія прихожанъ къ духовенству, то содержаніе каждаго лица духовнаго званія приходится на долю:

Въ Телавѣ	93	прихож.	Въ о. Горскомъ	262
Душетѣ	72	—	— у. Телавскомъ	134
Тифлисѣ	61	—	— у. Горійскомъ	124
Сигнахѣ	40	—	— о. Тіонетскомъ	120
Гори	— 35	—	— у. Сигнахскомъ	68
			— у. Тифлиссскомъ	61

Такимъ образомъ, оказывается, что на долю горожанъ приходится содержать гораздо большее число духовенства, чѣмъ на долю сельскихъ жителей; въ то время, напр., когда 262 жителя Горскаго округа содержатъ 1 лицо духовнаго званія, въ г. Гори такое же лицо содержится на счетъ всего 35 человѣкъ

Любопытно приложить всѣ вышеприведенныя вычисленія къ духовенству армяно-григоріанскому, весьма значительному въ губерніи, и сравнить его положеніе съ духовенствомъ православнымъ.

Выше было сказано, что въ Тифлисской губерніи на 106,737 армяно-григоріанъ приходится 2,471 л. об. п. духовнаго званія, что среднимъ числомъ даетъ одно лицо духовнаго званія на 43 мірянина. Не принимая же въ

расчетъ женскій полъ д. званія, получимъ на 106,737 армяно-григоріанъ 1300 духовныхъ, или же 1 духовное лицо на 82 мірянина. Всѣхъ армяно-григоріанскихъ церквей въ губерніи 224 (214 каменныхъ и 10 деревянныхъ): на каждую церковь среднимъ числомъ приходится 476 прихожанъ, т. е. почти столько же, какъ и у православныхъ, и слишкомъ 11 лицъ духовнаго званія (почти вдвое больше, чѣмъ у православныхъ). Число церквей по городамъ и уѣздамъ распредѣляется такъ:

Въ г. Гори	на 1,827 жит.	3 церк.	и 51 л. дух.	зв.
— — Елисавет.	— 5,615	— 4	— 96	— — —
— — Сигнахѣ	— 5,857	— 2	— 99	— — —
— — Телавѣ	— 2,607	— 3	— 24	— — —
— — Душетѣ	— 758	— 1	— 27	— — —
— — Тифлисѣ	— 28,425	— 27	— 566	— — —
Въ у. Горійск.	— 5,615	— 37	— 98	— — —
— — Елисавет.	— 28,087	— 59	— 561	— — —
— — Сигн.	— 4,235	— 16	— 33	— — —
— — Телавск.	— *)	— 11	— 30	— — —
— — Тифл.	— 27,132	— 63	— 882	— — —
— о. Тіонетск.	— 416	— 1	— 3	— — —

Слѣдовательно, на каждую церковь приходится:

Въ г. Сигнахѣ	2,928 прихожанъ	и 49 л. духов. зв.
— — Елисавет.	1,404	— — 24 — —
— — Тифлисѣ	1,040	— — 21 — —
— — Телавѣ	869	— — 8 — —
— — Душетѣ	758	— — 27 — —
— — Гори	609	— — 17 — —
— — Елисавет.	476	— — 9 — —
— — Тифлисскомъ	431	— — 14 — —
— о. Тіонетскомъ	416	— — 3 — —
— у. Сигнахскомъ	264	— — 2 — —
— у. Горійскомъ	152	— — 3 — —

А отсюда слѣдуетъ, что содержаніе каждаго лица духовнаго званія у армяно-григоріанъ приходится на долю:

\*) Въ Телавскомъ у. показано число церквей и духовенства, а нѣтъ показанія о числѣ прихожанъ.

Въ г. Телавѣ	108	прихожанъ.	Въ Тіонетскомъ о.	138
— — Сигнахѣ	59	—	— Сигнахскомъ у.	232
— — Елисавет.	58	—	— Елисавет.	у. 53
— — Тифлисѣ	49	—	— Горійскомъ у.	50
— — Гори	35	—	— Тифлиссскомъ у.	30
— — Душетѣ	28	—		

Такимъ образомъ оказывается, что армяно-григоріанскія церкви, сравнительно съ православными, имѣютъ большее число прихожанъ, а именно:

махімум: у православныхъ 1,221, у армяно-григоріанъ 2,928,

мінімум: у православныхъ 77, у армяно-григоріанъ 152.

Поэтому, у армяно-григоріанъ каждая церковь содержится на счетъ большаго числа мірянъ, чѣмъ у православныхъ; но за то у первыхъ каждое лицо духовнаго званія живетъ на счетъ меньшаго числа мірянъ сравнительно съ православными, такъ, что мірянъ, содержащихъ одно лицо духовнаго званія:

махімум: у православныхъ 262, у армяно-григоріанъ 138.

мінімум: у православныхъ 35, у армяно-григоріанъ 28.

Изъ другихъ иновѣрческихъ духовныхъ сословій Тифлисской губерніи остановимся еще на духовенствѣ магометанскомъ, также весьма значительномъ въ губерніи, преимущественно же въ уѣздахъ Елисаветопольскомъ и Тифлиссскомъ.

На 96,350 магометанъ об. п. въ губерніи приходится 1,629 лицъ духовнаго званія, или же 1 лицо духовнаго званія на 59 мірянъ; собственно же мужескаго пола духовнаго званія лицъ 700, что дастъ 1 духовное лицо на 107 мірянъ: отношеніе—среднее между такими же отношеніями лицъ православнаго и армяно-григоріанскаго духовенства къ мірянамъ. Всѣхъ мечетей въ губерніи 49: одна мечеть на 1,969 прихожанъ. По распредѣленіе ихъ въ губерніи слѣдующее:

Въ г. Елисаветополѣ	11	мечетей на	8,998	прихожанъ
— г. Тифлисѣ	2	—	— 1,505	—
— у. Елисаветоп.	25	—	— 60,017	—
— у. Сигнахскомъ	2	—	— 3,120	—
— у. Телавскомъ	3	—	— 1,661	—
— у. Тифлиссскомъ	6	—	— 19,568	*)

На каждую мечеть приходится:

\*) Въ Горскомъ и Тіонетскомъ округахъ считается 1,371 магометанинъ, но мечетей и магометанскаго духовенства въ этихъ округахъ статистическія таблицы не показываютъ.

Въ	г. Елисаветополѣ	752	мірянъ и 16 л. дух. зв.
—	„ Тифлисѣ	818	— — 6 — — —
—	у. Тифлискомъ	3,261	— — 96 — — —
—	„ Елисаветопольск.	2,400	— — 41 — — —
—	„ Сигнахскомъ	1,560	— — 9 — — —
—	„ Телавскомъ	554	— — 2 — — —

А отсюда слѣдуетъ, что у магометанъ Тифлисской губерніи одно лицо духовнаго званія содержится на счетъ:

Въ	у. Телавскомъ	227	мірянъ.
—	„ Сигнахскомъ	173	—
—	г. Елисаветополѣ	136	—
—	у. Елисаветопольск.	58	—
—	г. Тифлисѣ	47	—
—	у. Тифлискомъ	33	—

А такъ какъ наибольшая масса магометанскаго населенія сосредоточена въ уѣздахъ Елисаветопольскомъ и Тифлискомъ, то отсюда слѣдуетъ, что отношеніе магометанскихъ мірянъ къ своему духовенству, представляя главнымъ образомъ отношеніе какъ 45:1, едва-ли не тягостнѣе, чѣмъ у армяно-григоріанъ, а тѣмъ болѣе у православныхъ.

*Военныя сословія.* Къ военнымъ сословіямъ принадлежатъ расположенныя въ губерніи войска, какъ регулярныя, такъ и иррегулярныя, да кромѣ того безсрочно-отпускныя и отставныя нижніе чины съ ихъ семействами. Численность военныхъ сословій въ Тифлисской губерніи доходила въ 1865 г. до цифры 25,535; въ томъ числѣ было:

Регулярныхъ войскъ . . . . .	21,416
Иррегулярныхъ . . . . .	920
Безсрочно-отпускныхъ . . . . .	34
Отставныхъ съ ихъ семействами . . . . .	3,165

Къ общему населенію губерніи они относятся, какъ 1:23; т. е. на каждыя сто человѣкъ общаго населенія слишкомъ 4,2 военныхъ сословій <sup>(8)</sup>. По городамъ расположено ихъ болѣе 10 тысячъ, по уѣздамъ—болѣе 15 т.; но главное мѣсто ихъ расположенія—г. Тифлисъ съ его уѣздомъ (а именно, 18,500 рег., 680 иррегул. и 2,100 отставныхъ и безсрочно-отпускныхъ), такъ что болѣе  $\frac{4}{5}$  всѣхъ мѣстныхъ войскъ сгруппированы вблизи центра управленія краемъ. Въ остальныхъ пунктахъ губерніи размѣщено менѣе  $\frac{1}{5}$ , а именно:

<sup>(8)</sup> Въ Европ. Россіи военныя сословія составляютъ 6,3% общаго народонаселенія. Кольбъ, стр. 169.

Въ г.	Гори	около 1200	Въ у.	Сигнахск.	до 1000	
—	—	Елисавет.	145	—	„ Телав.	болѣе 1000
—	—	Сигнахѣ	176	Въ округахъ Горскомъ и		
—	—	Телавѣ	81	Тіонетскомъ вовсе не было		
—	—	Душетѣ	480	войскъ.		

Безрочно-отпускные и нѣкоторые изъ отставныхъ нижнихъ чиновъ живутъ по одиночкѣ или семействами въ разныхъ мѣстахъ губерніи; но кромѣ того есть въ губерніи цѣлыя поселенія, исключительно составившіяся изъ отставныхъ и женатыхъ служащихъ нижнихъ чиновъ. Такія поселенія находятся при штабъ-квартирахъ регулярныхъ войскъ: въ Сигнахскомъ уѣздѣ слободка при Царскихъ колодцахъ, въ Тифлискомъ у. при штабъ-квартирахъ: Манглись, Бѣлый Ключъ, Гомборы, на ур. Приютъ и въ лорійскомъ приставствѣ въ Гергерахъ, въ Джалаль-Оглы и въ сел. Привольномъ. Такимъ образомъ нѣкоторая часть военныхъ сословій, по существу своему, становится принадлежащею къ земледѣльческому классу, отличаясь отъ прочихъ сельскихъ сословій или неучастіемъ въ платежѣ податей наравнѣ съ ними, или же находясь подъ особеннымъ управленіемъ. Такихъ военныхъ поселеній въ 1865 г. числилось въ губерніи 556 д. м. п. и 526 ж. п., всего 1,082. Образовавшіяся изъ нихъ слободки со временемъ будутъ имѣть довольно важное значеніе въ русской колонизаціи Закавказскаго края.

*Городскія сословія.* Городскихъ сословій въ Тифлисской губерніи числится 25,290 д. об. п., а именно:

Почетныхъ гражд.	потомств.	270	м. п. и	218	ж. п.
—	личныхъ	14	— —	24	— —
Гражданъ . . . . .		12,436	— —	12,328	— —

Изъ „таблицъ“ видно, что все городское населеніе Тифлис. губ. простирается до 107,775 д. об. п.; городскія сословія составляютъ около  $\frac{1}{4}$  этого числа, или же 23,5%, что, сравнительно съ Европейской Россіей, вдвое меньше, такъ какъ городскія сословія составляютъ обыкновенно среднимъ числомъ около половины всего городского населенія.

По городамъ они распредѣляются такъ:

Въ Тифлисѣ	7,635	м. п. и	6,602	ж. п.	а всего	14,137
— Сигнахѣ	4,250	— — —	4,967	— — —		9,217
— Гори	846	— — —	907	— — —		1,753
— Душетѣ	87	— — —	90	— — —		177
— Елисаветополь	2	— — —	4	— — —		6
	12,720	— — —	12,570	— — —		26,290

Г. Телавъ показанъ вовсе не имѣющимъ городскихъ сословій. Такимъ образомъ, по сравненію съ общимъ населеніемъ городовъ, оказывается, что въ г. Сигнахѣ на 9,637 д. об. п. городского населенія приходится 9,217 город. сословій, или же болѣе 95<sup>0</sup>/<sub>0</sub>, въ Гори—около 35<sup>0</sup>/<sub>0</sub>, въ Тифлисѣ болѣе 20<sup>0</sup>/<sub>0</sub>, въ Душетѣ 6<sup>0</sup>/<sub>0</sub>; а въ Елисаветополѣ всего 6 душъ об. п. личныхъ гражданъ.

Въ статистическихъ трудахъ тифлискаго комитета, по поводу населенія г. Елисаветополя, замѣчено, что въ немъ раздѣленія жителей на сословія, въ настоящемъ значеніи этого слова, нѣтъ: мелочные торговцы весьма часто составляютъ торговлю и занимаются другимъ дѣломъ, а потомъ снова принимаются, ежели находятъ это выгоднымъ, за торговлю, (9). Но въ такомъ случаѣ нельзя не обратить вниманія на показаніе статистическаго комитета относительно городскихъ сословій г. Сигнаха, составляющихъ болѣе 95<sup>0</sup>/<sub>0</sub> всего населенія города: на какомъ основаніи эти 95<sup>0</sup>/<sub>0</sub> отнесены къ городскимъ сословіямъ, тогда какъ населеніе Сигнаха по преимуществу крестьянское? Въ немъ показано:

крестьянъ	казенныхъ	—	—	9,421		
—	—	—	помѣщичьихъ	—	—	20
—	—	—	церковныхъ	—	—	125 (10),

т. е. эти 95<sup>0</sup>/<sub>0</sub> городскихъ сословій оказываются сельскими. Тотъ же комитетъ заявилъ, что торгующихъ по свидѣтельствамъ въ Сигнахѣ, какъ и во всѣхъ городахъ Закавказскаго края, нѣтъ; получающихъ же свидѣтельства изъ мѣстнаго уѣзднаго казначейства на продажу питей есть 55 человекъ и свидѣтельства ихъ третьяго и четвертаго рода. При такихъ противорѣчіяхъ мы не рѣшаемся выдѣлить г. Сигнахъ изъ ряда другихъ городовъ Тифлисской губерніи, сказавши о немъ, что по составу своего населенія онъ является по преимуществу съ городскимъ характеромъ.....

Вообще же не видно, чѣмъ именно руководствуется комитетъ въ распредѣленіи городскихъ жителей на городскія и сельскія сословія, а потому и нельзя представить по этому вопросу какихъ либо положительныхъ выводовъ.

Что касается ремесленниковъ, занимающихся разнаго рода ремеслами въ городахъ Тифлисской губерніи, то вотъ какія данныя представляютъ статистическія таблицы:

Всего въ губерніи мастеровыхъ	—	3,409
работниковъ	—	874

(9) Кавк. кал. 1866 года, стр. 54.

(10) Тамъ же, стр. 52.

учениковъ — 2,981

---

Всего — 7,264

Изъ этого числа на долю одного Тифлиса приходится 5,668 ремесленниковъ, т. е. до 79<sup>0</sup>/<sub>100</sub>; остальные 21<sup>0</sup>/<sub>100</sub> распредѣляются въ губерніи такъ:

Въ Елисаветополѣ	593	или же	8,5 <sup>0</sup> / <sub>100</sub>
— Сигнахѣ	— 283 —	—	3,9 <sup>0</sup> / <sub>100</sub>
— Гори	— 279 —	—	3,8 <sup>0</sup> / <sub>100</sub>
— Телавѣ	— 242 —	—	3,5 <sup>0</sup> / <sub>100</sub>
— Душетѣ	— 89 —	—	1,3 <sup>0</sup> / <sub>100</sub>

Однако свѣдѣнія, представляемыя „статистическими таблицами“ о числѣ ремесленниковъ въ городахъ, кажутся намъ далеко неполными. Для уясненія этого вопроса, вникнемъ въ подробности тѣхъ категорій, по которымъ распредѣлены въ этихъ таблицахъ разнаго рода ремесленники. Первая категорія—это ремесленники, приготовляющіе предметы пици. Сюда отнесены: хлѣбники, булочники, мясники, кондиторы и трактирщики. Трактирщиковъ показано во всей губерніи 35, и у нихъ 80 работниковъ; изъ этого числа на долю одного Тифлиса приходится 29 трактирщиковъ и у нихъ 72 работника; остальные 6 трактирщиковъ съ 8 работниками приготовляютъ пиццу въ трехъ городахъ—Елисаветополѣ, Сигнахѣ и Душетѣ. Спрашивается, отчего же подъ эту самую категорію не подведены многочисленные въ губерніи духанщики, по всѣмъ городамъ и по всѣмъ дорогамъ промышленяющіе приготовленіемъ пици? Вѣдь это своего рода, вполне мѣстные, трактирщики. Ко второй категоріи отнесены ремесленники, приготовляющіе предметы одежды. Сюда принадлежатъ: портные, сапожники, модистки, шапочники и шубники, шляпники, башмачники, золотошвей и золотошвейки, перчаточники... Намъ кажется, что этотъ перечень можно было бы пополнить еще слѣдующими разрядами ремесленниковъ, приготовляющихъ предметы одежды: позументчиками, мафрашниками, мѣховщиками, выбойщиками, бязниками, ткачами, шерстобоями, красильщиками тканей, тесемщиками и нѣкоторыми другими, и, по всей вѣроятности, по городамъ Тифлисской губерніи найдутся такіе ремесленники, а слѣдовательно найдутся и цифры, которыя значительно дополняютъ итогъ „статистическихъ таблицъ“ по этому вопросу. Къ третьей категоріи отнесены ремесленники, изготовляющіе предметы домохозяйства. Сюда относятся: печники, каменщики, столяры и токари, плотники, мѣдники, кузнецы и слѣсаря, шорники, гончарники, каретники, войлочники и лудильщики. Этотъ перечень также неполонъ, а отчасти заключаетъ въ себѣ виды ремеслъ не одного рода: сюда могли бы отнестись, напр., пильщики, кирпичники, веревочники, колесники и телѣжники, бондари и пр. Подобные

ремесленники, безъ всякаго сомнѣнія, находятся въ губерніи; но о нихъ нѣтъ свѣдѣній въ статистическихъ таблицахъ. Наконецъ къ четвертой категоріи отнесены прочіе ремесленники и промышленники, не подходящіе къ первымъ разрядамъ,—категорія самая широкая, въ которую можно было внести всѣхъ не поименованныхъ прежде ремесленниковъ и промышленниковъ, а тѣмъ болѣе такихъ, на занятіяхъ которыхъ отражается чисто мѣстный характеръ. Но въ таблицахъ подъ этотъ разрядъ подведены только: красильщики (чего?), извошники, серебряники и ювелиры, кожевники, оружейники, часовщики, цирюльники и маляры. Можно было бы много насчитать промышленниковъ, подходящихъ подъ послѣднюю категорію и, безъ сомнѣнія, промышленляющихъ своимъ трудомъ въ городахъ Тифлисской губерніи (таковы, напр., коновалы, сѣдельники, рѣзчики печатей, палочники, стекольщики, рогожечники, табачники, ветошники, разношники и др.), но ужъ непременно слѣдовало бы занести въ статистическія таблицы свѣдѣнія о чисто-мѣстныхъ промышленникахъ, каковы: черводары (перевозчики), муши (пореношники тяжестей), тулукчи (водовозы), зурначи (туземные музыканты), баньщики, и т. п. Словомъ, свѣдѣнія о ремесленникахъ въ городахъ Тифлисской губерніи въ „статистическихъ таблицахъ“ далеко не полны и не воспроизводятъ дѣйствительности мѣстныхъ ремеселъ, а потому и выводы изъ такихъ несоотвѣтствующихъ положенію дѣла таблицъ ни къ ему не пригодны.

Упомянемъ, однако, о тѣхъ ремеслахъ, на которыя существуетъ спросъ въ одномъ-только Тифлисѣ и которыя не прививаются къ другимъ городамъ губерніи. Это—парикмахеры, обойщики, золотошвей и золотошвейки, переплетчики, папиросники, ламповщики, фортепіанные мастера, мыловары, колбасники, кровельщики и, наконецъ, перчаточники. Такія ремесла, какъ указаніе извѣстной уже степени цивилизаціи, находятъ для себя спросъ пока только въ одномъ Тифлисѣ; по крайней мѣрѣ такъ можно заключить изъ показаній „статистическихъ таблицъ“. Но перечень въ нихъ подобныхъ ремеселъ опять не полонъ: сюда не вошли данныя о рабочихъ въ типографіяхъ и литографіяхъ, фотографіяхъ и т. п.

Оживленію городскихъ ремеселъ и промышленности способствуютъ проживающіе въ губерніи иностранцы. Число ихъ въ стат. таблицахъ показано въ 1,098 м. п. и 384 ж. п., всего 1,472. Но есть основаніе назначить для нихъ гораздо большую цифру. Въ „свѣдѣніяхъ о числѣ жителей г. Тифлиса въ лѣтніе мѣсяцы“ 1865 года <sup>(11)</sup>, по одному этому городу ихъ исчислено въ 10,165 м. п. и въ 280 ж. п., а всего 10,445; въ зимнее же время число

(11) „Кавказъ 1866 г. № 1-й.



ихъ убываетъ до 1,463. Между иностранцами, прибывающими въ Тифлисъ на всякаго рода работы по постройкѣ зданій, обращаютъ на себя вниманіе преимущественно персіяне, числомъ въ зимнее время до 530 человекъ и въ лѣтнее до 7,200 (12). Число прочихъ иностранцевъ было:

	лѣтомъ:	зимою:
Французовъ — —	170	172
Итальянцевъ — —	142	119
Англичанъ — —	24	24
Грековъ — —	431	119
Сербовъ — —	3	3
Швейцарцевъ — —	3	1
Испанцевъ — —	1	1

Въ отчетѣ по губерніи за 1864 г. число иностранцевъ-европейцевъ показано въ 298 человекъ. Изъ нихъ:

Имѣли магазины . . . . .	36 чел.
Занимались оптовой торговлей . . . . .	10 —
— ремеслами . . . . .	94 —
— сел. хозяйствомъ . . . . .	22 —
Обучали дѣтей . . . . .	15 —
Нанимались въ прислугу . . . . .	5 —
Содержали гостинницы . . . . .	6 —
Занимались музыкой . . . . .	110 —

Въ прочихъ городахъ Тифлисской губерніи вовсе непроживало иностранцевъ, а въ уѣздахъ (Тифлискомъ и Телавскомъ) ихъ было всего 2.

*Сельскія сословія.* Къ сельскимъ сословіямъ Тифлисской губерніи отнесено по „статистическимъ таблицамъ“ 517,272 д. об. п., что составляетъ почти 86% всего населенія губерніи. Въ Европейской Россіи эти сословія составляютъ нѣсколько меньше процентовъ общаго населенія, а именно 82<sup>1</sup>/<sub>2</sub>% (\*). Сельскіе жители Тифлисской губерніи распадаются на слѣдующія группы:

Крестьянъ государственныхъ	332,460	или же	64, <sub>2</sub> %	всѣхъ сельск. сосл.
— — — церковныхъ	69,715	— —	13, <sub>6</sub> %	— — —
— — — временно-обязан.	109,167	— —	21, <sub>1</sub> %	— — —

(12) Къ итаземцамъ, оживляющимъ городскую промышленность, должно отнести также приходящихъ изъ Россіи по билетамъ и ищущихъ заработка: такихъ въ Тифлисъ въ 1865 г. было зимою 1031 чел., лѣтомъ 1114.

(\*) Кольбъ, изд. 1865 г.

Военныхъ поселянъ	— —	1,082	или же	0,2%	всѣхъ сельс. сосл.
Колонистовъ	— —	4,848	— —	0,9%	— — —

Такимъ образомъ число государственныхъ крестьянъ почти втрое превосходитъ количество крестьянъ временно-обязанныхъ и почти въ пять разъ превосходитъ количество крестьянъ церковныхъ.

Крестьяне Тифлисской губерніи населяютъ уѣзды, округа и города, такъ что числится ихъ:

*въ уѣздахъ:*

Горійскомъ	— —	113,067	д. об. п.
Тифлискомъ	— —	105,155	—
Елисаветопольскомъ	— —	101,131	—
Сигнахскомъ	— —	61,794	—
Телавскомъ	— —	42,542	—

*въ округахъ:*

Тіонетскомъ	— —	31,112	—
Горскомъ	— —	16,340	—
		<u>471,201</u>	

*въ городахъ:*

Тифлисъ	— —	27,526	д. об. п.
Елисаветополь	— —	14,741	—
Телавъ	— —	5,987	—
Душетъ	— —	1,775	—
Гори	— —	1,318	—
		<u>51,347</u>	

Но приведенныя нами цифры изъ „статистическихъ таблицъ“ о сельскихъ сословіяхъ отличаются большою неточностію: общіе итоги не соотвѣтствуютъ суммѣ частныхъ итоговъ и являются въ графахъ таблицъ совершенно произвольно. Правильно подведенные общіе итоги дадутъ цифру для сельскихъ сословіи бѣльшую противу цифры таблицъ слишкомъ на 10 тыс., да и эта послѣдняя цифра все еще не можетъ быть признана вполне точною, потому что, напр., „статистическія таблицы“ по г. Сигнаху не показываютъ за 1865 годъ ни одной души крестьянскаго сословія, тогда какъ въ „статистическомъ описаніи городовъ Тифлисской губерніи“ въ г. Сигнахѣ значится

9,566 крестьянъ разныхъ наименованій. Такимъ образомъ общій итогъ для сельскихъ сословій долженъ повыситься еще на 10 тыс., т. е. съ 517,272 д. об. п. до 537 тыс. д. об. п., что даетъ значительно измѣненныя процентныя отношенія для всѣхъ сословій Тифлисской губерніи въ частности, а слѣдовательно и цифра общаго населенія губерніи окажется значительно выше цифры, показываемой статистическимъ комитетомъ. Въ доказательство неправомерности вычисленій тифлискаго статистическаго комитета, мы приводимъ здѣсь слѣдующую таблицу частныхъ итоговъ всего крестьянскаго сословія губерніи:

	Въ Гори:	Елисаветполѣ:	Телавѣ:	Душетѣ:	Тифлисѣ:					
Государ.крест.	293м.п.	296ж.п.	9497м.п.	5244ж.	3036м.	1312ж.п.	720м.п.	706ж.	13175м.п.	11150ж.
Церковныхъ	— 165 —	— 189 —	— " —	— " —	— 462 —	— 449 —	— 121 —	— 101 —	— 621 —	— 420 —
Времен.-обязан.	196 —	179 —	— " —	— " —	— 372 —	— 356 —	— 65 —	— 62 —	— 1265 —	— 895 —
Всего	654 —	664 —	9497 —	5244 —	3870 —	2117 —	906 —	869 —	15061 —	12465 —

И такъ, во всѣхъ городахъ Тифлисской губерніи:

Государств. крестьянъ	26721 м. п.	18708 ж. п.,	а всего	45,429 об. п.
Церковныхъ	— 1369 м. п.	1159 ж. п.,	—	2,528 —
Временно-обязанныхъ	1898 м. п.	1492 ж. п.,	—	2,390 —
Всего же	29988 —	21358 —	—	51,347 —

По городу Сигнаху, какъ видно изъ этихъ таблицъ, не показано ни одного крестьянина, тогда какъ по таблицамъ за 1863 г. въ г. Сигнахѣ значилось 9,497 д. об. п., по таблицамъ за 1864 г. всего только 879 д. об. п., а по таблицамъ за 1865 г. ни одной души; почти всѣ жители г. Сигнаха (9217) показаны уже въ числѣ гражданъ или городскихъ сословій.

По уѣздамъ и округамъ крестьяне Тифлисской губерніи распредѣляются такъ:

	Въ Горійскомъ у.	Въ Елисаветполѣ у.	Въ Сигнах. у.	Въ Телав. у.	Въ Тифлис. у.					
Государ. крест.	20789м.	19023ж.	56161м.п.	39377ж.п.	23518м.п.	21096ж.п.	8,092м.п.	5781ж.п.	32426м.	29914ж.
Церковныхъ	— 12844 —	— 10070 —	— " —	— " —	— " —	— " —	— 7,089 —	— 7062 —	— 13920 —	— 12110 —
Временно-обязан.	26211 —	24130 —	2425 —	2139 —	9466 —	7714 —	7296 —	7022 —	8790 —	7995 —
Всего	59844 —	53223 —	58586 —	41516 —	32984 —	28810 —	22477 —	19865 —	55136 —	50019 —

	Въ округахъ: Горекомъ:		Тибетскомъ:	
Государств. крестьянъ	8,435 м. п.	7,484 ж. п.	12,795 м. п.	12,140 ж. п.
Церковныхъ	— 91 м. п.	— 71 ж. п.	— 1,692 м. п.	— 1,308 —
Временно-обязанныхъ	125 м. п.	144 ж. п.	1,338 м. п.	1,839 —
Всего	8,651 —	7,699 —	15,825 —	15,287 —

Во всѣхъ уѣздахъ и округахъ:

Государств. крестьянъ	162,216 м. п.	134,815 ж. п.,	а всего	297,031 об. п.
Церковныхъ	— 35,636 м. п.	30,621 ж. п.,	—	66,257 об. п.
Временно-обязанныхъ	55,651 м. п.	50,983 ж. п.,	—	106.634 об. п.
				469,922 об. п.

Всего же въ губерніи крестьянъ, по городамъ, уѣздамъ и округамъ:

Государств. крестьянъ	— 188,937 м. п.	153,523 ж. п. или	342,460 об. п.	
Церковныхъ	— — 37,005 — —	31,780 — — —	68,785 — —	
Временно-обязан.	— — 57,549 — —	52,475 — — —	110,024 — —	
				521,269 — —

Приавивъ сюда прочія сельскія сословія Тифлисской губерніи, а именно:

Колонистовъ	— — 2,376 м. п.	2,472 ж. п. или же	4848 д. об. п.	
Военныхъ поселянъ	554 м. п.	526 ж. п. или же	1080 д. об. п.	
				5928 — —

Получимъ цифру 527,197, что и должно бы служить общимъ итогомъ для всѣхъ сельскихъ сословій Тифлисской губерніи. Этотъ полученный нами итогъ больше итога статистическихъ таблицъ (517,272) почти на 10 тыс.; онъ явился въ „таблицахъ“ вслѣдствіе ошибочныхъ вычисленій статистическаго комитета, совершенно произвольно подведшаго сумму подъ слагаемыми. Можно даже указать, откуда въ этихъ таблицахъ взялась такая крупная ошибка: стоитъ обратить вниманіе на итогъ государственныхъ крестьянъ въ губерніи. Въ таблицахъ показано ихъ 188,937 м. п. и 143,523 ж. п., слѣдовательно какъ разъ на 10 тыс. меньше женскаго пола, чѣмъ у насъ (153,523) По таблицамъ оказывается поразительная разница между количествомъ мужчинъ и женщинъ у сословія государственныхъ крестьянъ, а именно—женщинъ меньше на 45,414 противъ мужчинъ, такъ что по „таблицамъ“ у государственныхъ крестьянъ Тифлисской губерніи приходится на 100 мужчинъ всего только около 76 женщинъ. Такое отношеніе половъ можетъ еще оказываться въ городахъ; но въ средѣ сельскаго населенія оно больше чѣмъ сомнительно. Невѣроятно даже и такое отношеніе, какое вытекаетъ изъ нашей поправки. Все таки оказывается, что у государственныхъ крестьянъ Тифлисской губерніи на 188,937 мужчинъ приходится всего лишь 153,523 женщины, т. е. на 100 мужчинъ только 81 женщина, что опять едва-ли правдоподобно. Это заставляеть насъ еще глубже вникнуть въ цифры „таблицъ“ и отыскать тамъ основанія такого неправдоподобія. На этотъ разъ нельзя не остановиться на составѣ населенія Елисаветопольскаго уѣзда. Въ немъ, по таблицамъ за

1865 г., значитъ, напр., государственныхъ крестьянъ 56161 муж. п. и только 39377 ж. п., т. е. на 100 мужч. всего лишь 70 женщинъ. Отношеніе не вѣроятное. Обращаясь къ „таблицамъ“ за прежніе годы, видимъ, что въ Елисаветопольскомъ уѣздѣ въ 1863 г. считалось государственныхъ крестьянъ 58,021 м. п. и 48,244 ж. п., а въ 1864 г.—58700 м. п. и 48244 ж. п. Спрашивается, отчего же въ 1865 г. число государственныхъ крестьянъ вдругъ уменьшилось до 56,161 м. п. и 39,377 ж. п., т. е. въ одинъ годъ на 11,406 д. об. п.? По таблицамъ рождаемости и смертности оказывается, что въ теченіи этого года въ Елисаветопольскомъ уѣздѣ умерло 4,030 д. об. п., а родилось 4954, слѣдовательно оказалась прибыль, а не убыль населенія. По всему видно, что статистическій комитетъ сдѣлалъ другую, болѣе важную ошибку, просчитавъ еще до 12 тыс. населенія. Цифра женскаго населенія у государственныхъ крестьянъ Елисаветопольскаго уѣзда должна бы быть не 39,377, а около 49 тыс., даже, по всей вѣроятности, больше, что и даетъ на каждыя 100 мужчинъ сверхъ 90 женщинъ. Однако, и такое отношеніе все еще весьма сомнительно...(\*).

Все это убѣждаетъ насъ въ томъ предположеніи, что мы станемъ гораздо ближе къ дѣйствительности, если назначимъ для сельскихъ сословій Тифлисскаго губерніи, вмѣсто 517,272, показываемыхъ таблицами, цифру 540 тыс. Тогда всѣ сельскія сословія губерніи получатъ слѣдующее распредѣленіе:

Государств. крестьянъ	около 354 тыс. об. п., т. е. 65,5%	всѣх. сел. сосл. губер.
Церковныхъ	— до 70 — — —	12,9%
Временно-обязанныхъ	— 110 — — —	20,75%
Колонистовъ	— — 5 — — —	0,9%
Военныхъ поселянъ сверхъ	1 — — —	0,2%

Временно-обязанные крестьяне составляютъ по этому расчисленію всего *двадцать съ половиною* процентовъ сельскихъ сословій, что, сравнительно съ Европейскою Россіей, оказывается весьма выгоднымъ: тамъ, до крѣпостной реформы, всѣхъ крѣпостныхъ обоюга пола считалось сверхъ *тридцати семи съ половиною* процентовъ общаго населенія. Но такое отношеніе Тифлисскаго губерніи къ Европейской Россіи окажется менѣе выгоднымъ, если примемъ въ расчетъ еще и церковныхъ ея крестьянъ: тогда въ крѣпостномъ состояніи оказывается около 180 тысячъ ея населенія, или же около *тридцати трехъ* процентовъ.

Если довѣряться показаніямъ „статистическихъ таблицъ“, то крѣпостное

(\*) Объ этомъ см. выше, подъ рубрикою „Дѣятельность Тифл. комитета.“

населеніе Тифлисской губерніи значительно уменьшилось за послѣднія пять лѣтъ.

По камеральнымъ описаніямъ 1860 и 1861 годовъ, всѣхъ помѣщичьихъ крестьянъ въ губерніи числилось 122,247 д. об. п.; изъ этого числа приписано было къ городамъ 3,695 д. об. п., а 118,552 д. об. п. размѣщались въ отдѣльныхъ помѣщичьихъ владѣніяхъ. Въ настоящее время, по статистическимъ таблицамъ, въ городахъ проживаетъ временно-обязанныхъ крестьянъ всего 3,390 д. об. п., а по уѣздамъ и округамъ 106,634 д. об. п., слѣдовательно слишкомъ на 12 тыс. меньше противу показаній камеральныхъ описаній.

Вотъ сравнительная таблица крѣпостнаго населенія тогда и теперь:

	Въ 1860 и 61 гг.		Въ 1865 г.	
	по уѣздамъ:			
Горійскому. .	33,308 м. п.	26,623 ж. п.	26,211 м. п.	24,130 ж. п.
Тифлисскому .	13,546 — —	10,783 — —	8,790 — —	7,995 — —
Сигнахскому .	8,978 — —	7,532 — —	9,436 — —	7,714 — —
Телавскому. .	7,911 — —	6,610 — —	7,296 — —	7,022 — —
Елисаветопольскому	80 — —	47 — —	2,425 — —	2,139 — —
	по округамъ:			
Тіонетскому. .	1,536 — —	1,350 — —	1,338 — —	1,839 — —
Горскому . .	122 — —	126 — —	125 — —	144 — —
	<hr/>		<hr/>	
	65,481 — —	53,071 — —	55,651 — —	50,983 — —
	<hr/>		<hr/>	
	118,552.		106,634.	

Отсюда видно, что при общемъ уменьшеніи крѣпостнаго населенія губерніи, тѣмъ не менѣе однако оно поднялось въ уѣздѣ Елисаветопольскомъ съ 127 д. об. п. до 4,564 д., осталось почти въ одной величинѣ по уѣздамъ Сигнахскому, Телавскому и по округамъ Горскому и Тіонетскому, значительно уменьшившись только въ уѣздахъ Горійскомъ и Тифлисскомъ. Вообще же, по количеству крѣпостнаго населенія, уѣзды и округа идутъ въ слѣдующемъ порядкѣ:

Въ Горійскомъ уѣздѣ	45,7%	всего крѣпостнаго населенія губерніи.
— Тифлисскомъ —	15,3%	— — — — —
— Сигнахскомъ —	15,5%	— — — — —
— Телавскомъ —	13,2%	— — — — —
— Елисаветопол.—	4,1%	— — — — —
— Тіонетскомъ округѣ	2,8%	— — — — —

Въ Горскомъ округѣ	0,3%	всего	крѣпостнаго	населенія	губерніи.
— городахъ	3,1%	—	—	—	—
	<hr/>				
	100				

Однако, таблицы статистическаго комитета не объясняютъ, какимъ путемъ явилось значительное число крѣпостныхъ крестьянъ тамъ, гдѣ ихъ прежде почти не было (какъ напр., въ Елисаветопольскомъ уѣздѣ), а также—какимъ путемъ общее число крѣпостныхъ въ губерніи уменьшилось почти на 12 тысячъ, тогда какъ населеніе губерніи естественно нарастало? Есть основаніе не придавать такимъ показаніямъ таблицъ никакого довѣрія и, за недостаткомъ точныхъ современныхъ свѣдѣній о крѣпостномъ населеніи Тифлисской губерніи, остается прибѣгнуть къ показаніямъ камеральныхъ описаній 1860 и 1861 годовъ. Въ этихъ видахъ мы воспользовались запискою: „Статистическія данныя о крѣпостномъ владѣніи въ Тифлисской губерніи“, составленною въ канцеляріи Закавказскаго центральнаго по крестьянскому дѣлу комитета (\*).

Какъ извѣстно, 8 Ноября 1864 года объявленъ былъ въ городахъ Тифлисской губерніи Высочайшій указъ объ освобожденіи крестьянъ отъ господской зависимости; тогда же обнародованы были положенія о крестьянахъ, дворовыхъ людяхъ и хизанахъ. Съ тѣхъ поръ много новаго произошло въ крестьянскомъ быту; но эти измѣненія не выразились еще въ цифрахъ. Укажемъ только на слѣдующія данныя: а) Въ теченіи 1865 г. по Тифлисской губерніи составлено и подписано 167 уставныхъ грамотъ; осталось не составленныхъ 1,300. б) Апрѣля 11-го 1865 года утверждено положеніе о сельскихъ обществахъ Тифлисской губерніи, объ ихъ общественномъ управленіи и повинностяхъ государственныхъ и общественныхъ. На основаніи этого положенія въ губерніи учреждено 417 сельскихъ управленій, въ которыхъ избрано 417 сельскихъ старшинъ, 642 ихъ помощника и 1,415 сельскихъ судей.

---

(\*). Записка эта помѣщена въ „Сборникѣ“, выше.

#### IV.

### СТАТИСТИЧЕСКОЕ ОПИСАНИЕ

#### *городовъ Тифлисской губерніи (\*).*

Г. *Телавъ* лежитъ подъ  $41^{\circ} 55'$  сѣверной широты и  $63^{\circ} 15'$  восточной долготы. Онъ расположенъ на склонѣ горы Табтики, предгоріи горы Циви, къ Алазанской долинь, и при истокахъ рѣчекъ Рорхевы и Роуронгели. Пространство, занимаемое г. Телавомъ, съ горами, лѣсами и пустошами равняется 6 квадратнымъ верстамъ; почва, на которой находится городъ, плодородна въ особенности для виноградниковъ, какъ вообще почва всей Кахетіи, сѣверо-западную часть коей заключаетъ въ себѣ Телавскій уѣздъ.

Телавъ не имѣетъ предмѣстій и приписанныхъ къ нему селеній; онъ заложенъ въ началѣ XI вѣка Кирикомъ Великимъ, царемъ кахетинскимъ, основавшимъ въ 1010 году столицу царства кахетинскаго, сохранявшую свое значеніе до 1797 года.

Общее число коренныхъ жителей г. Телавы 7013 душъ; изъ нихъ мужскаго пола 3326 и женскаго 3687. Коренное населеніе раздѣляется слѣдующимъ образомъ:

Неподатныхъ обоого пола. . . . .	112 душъ.
Казенныхъ крестьянъ . . . . .	6600 —
Помѣщичьихъ крестьянъ . . . . .	91 —
Церковныхъ крестьянъ . . . . .	210 —

Къ числу прибывшихъ извнѣ лицъ принадлежатъ: чиновниковъ 15 человекъ съ семействами ихъ, инвалидная команда изъ 118 человекъ при 1 офицерѣ, 8 человекъ отставныхъ солдатъ и 5 иногороднихъ мастеровыхъ.

Число зданій въ Телавѣ слѣдующее: церквей каменныхъ 8, монастырей 4, мечетей каменныхъ 1, деревянныхъ 2, старая крѣпость съ царскимъ двор-

---

(\*) Сообщаемыя свѣдѣнія составлены Тифлискимъ статистическимъ комитетомъ и были первоначально обнародованы въ Кавк. Календарѣ на 1866 годъ.



цомъ 1, домовъ казенныхъ: каменныхъ 7, деревянныхъ 1; домовъ частныхъ: каменныхъ 925, деревянныхъ 370, лавокъ 185. Владѣльцевъ недвижимой собственности въ Телавѣ доходитъ до 1200 человекъ, въ томъ числѣ и владѣльцевъ фабрикъ и заводовъ.

Городъ Телавъ удаленъ отъ главныхъ коммерческихъ пунктовъ Закавказскаго края, и по мѣстоположенію своему—отъ торговыхъ путей. По этому и по неохотѣ къ торговлѣ обитателей его онъ еще нескоро можетъ стать въ ряду торговыхъ городовъ; между тѣмъ окрестности его и весь Телавскій уѣздъ, изобилующій виноградниками, и производящій до 700 тысячъ и болѣе ведеръ весьма хорошаго кахетинскаго вина, привлекаетъ покупателей. Виноторговля производится въ уѣздѣ весьма дѣятельно и долго находилась въ рукахъ перекупщиковъ, преимущественно армянъ; но въ послѣднее время сами помѣщики начали вникать въ это дѣло и завели въ Тифлисѣ собственные склады. Одною изъ главнѣйшихъ причинъ остановки развитія кахетинской виноторговли вообще и телавской въ особенности было неудобное сообщеніе чрезъ гор. Сигнахъ, но въ настоящее время правительство обратило вниманіе на это неудобство и предположило соединить Телавъ съ Тифлисомъ прямою дорогою чрезъ Гомборскія горы, которая сократитъ путь на половину, т. е. вмѣсто нынѣшнихъ 155 верстъ, протяженіе будетъ заключать не болѣе 80. При устройствѣ этой дороги Телавъ можетъ сдѣлаться центромъ виноторговли всего уѣзда, и въ этомъ отношеніи допускаетъ надежду на развитіе въ немъ торговой дѣятельности. Въ Телавѣ ни ярмарокъ, ни большихъ періодическихъ базаровъ не бываетъ.

Тѣ промыслы, коими занимаются телавскіе жители, относятся къ періоду младенчества промышленности и кромѣ грубыхъ произведеній, необходимыхъ для населенія, въ Телавѣ не производится ничего, заслуживающаго вниманія. Тоже самое слѣдуетъ замѣтить и о торговой промышленности.

Въ Телавѣ считается:

заводовъ кирпичныхъ 31, на коихъ выдѣлывается.

кирпичей	на	1900 р.
— черепичныхъ	8 —	900 —
— известковыхъ	7 —	700 —
— каменно-тесный	1 —	200 —
— кожевенныхъ	3 —	1200 —
— красильныхъ	6 —	600 —

Всѣ произведенія этихъ заводовъ сбываются въ городѣ и только часть изъ произведеній кожевенныхъ и красильныхъ расходится по уѣзду.

Нѣсколько человѣкъ телавскихъ жителей занимаются виноторговлею въ Тифлисѣ, Владикавказѣ, Темиръ-Ханъ-Шурѣ и Петровскомъ портѣ. Въ 1863 году выдано жителямъ 18 паспортовъ на разные сроки.

Изъ смѣты городскихъ доходовъ и расходовъ г. Телава видно, что окладныхъ доходовъ исчислено 3570 р. 14 к., а неокладныхъ 2095 руб. 89 коп., всего 5666 р. 3 к.; расходовъ окладныхъ 5206 р. 22 к. и неокладныхъ 200 р., всего 5406 р. 22 к.

Цифры эти почти не измѣняются въ теченіи многихъ лѣтъ и недоборъ неокладныхъ доходовъ весьма незначителенъ.

Городъ Телавъ кромѣ выгона и лѣса не имѣетъ общественныхъ имуществъ, кои бы приносили городу доходъ и могли бы быть обращены въ оброчныя статьи.

Мощеныхъ улицъ въ Телавѣ нѣтъ; торговая площадь тоже не вымощена. Въ послѣднее время разведенъ близъ дома уѣзднаго начальника садъ, который имѣетъ назначеніе гульбищнаго. Городъ не освѣщается, а только около лавокъ въ темныя ночи зажигается нѣсколько фонарей, для того, чтобы дать возможность караульнымъ наблюдать за цѣлостью и предупреждать покушенія на воровство. Водопроводовъ въ Телавѣ нѣтъ, по изобилію родниковъ, дающихъ воду не только для потребностей населенія, но даже для поливки садовъ и огородовъ. Соединяя нѣсколько родниковъ вмѣстѣ и увеличивая тѣмъ струю воду, телавцы устраиваютъ мукомольныя мельницы и ниже ихъ разводятъ опять воду въ оросительныя каналы.

Въ Телавѣ нѣтъ никакихъ благотворительныхъ или общественныхъ учрежденій, содержимыхъ на счетъ города. Торгующихъ по свидѣтельствамъ нѣтъ, по невведенію оныхъ вообще въ Закавказскомъ краѣ, а свидѣтельство на право продажи питей третьяго и четвертаго рода выдается въ годъ изъ уѣзднаго казначейства до 30.

*Г. Сигнахъ* лежитъ подь  $41^{\circ} 36\frac{1}{2}'$  сѣверной широты и  $63^{\circ} 40'$  восточной долготы. Онъ расположенъ въ горной котловинѣ, окруженной развалинами древней крѣпостной стѣны съ башнями,—въ прежніе годы, при набѣгахъ сосѣдей—горцевъ, жители окрестныхъ мѣстъ находили здѣсь убѣжище отъ грабежа и плѣна. Пространство почвы всѣхъ горныхъ мѣстностей уѣзда и котловины, въ которой расположенъ Сигнахъ, состоитъ изъ богатаго и плодороднаго чернозема, особенно способнаго къ разведенію виноградниковъ, составляющихъ преимущественное занятіе сигнахцевъ. Сигнахскій уѣздъ состав-

ляетъ юго-восточную часть Кахетіи. Сигнахъ не изобилуетъ водою, которая проведена въ городъ изъ окрестныхъ мѣстъ съ устройствомъ четырехъ бассейновъ, изъ коихъ два содержатся въ исправномъ видѣ, а два требуютъ перестройки водопроводовъ.

Къ Сигнаху, получившему свое названіе отъ татарскаго слова, означающаго пещеру, убѣжище, приписаны селенія Нукріаны, Магаро и Чотары, составляющія подгороднія слободы; населеніе этихъ слободъ состоитъ изъ казенныхъ крестьянъ, находящихся въ вѣдѣніи управленія государственныхъ имуществъ. Время основанія Сигнаха положительно неизвѣстно.

Общее число коренныхъ жителей Сигнаха 9576 душъ; изъ нихъ мужскаго пола 4502 и женскаго 5074.

Коренные жители раздѣляются слѣдующимъ образомъ:

крестьянъ казенныхъ . . . . .	9421.
— — помѣщичьихъ . . . . .	20.
— — церковныхъ . . . . .	125.

Населеніе, прибывшее извнѣ, состоитъ только изъ 10 человѣкъ чиновниковъ съ ихъ семействами, инвалидной команды въ 119 человѣкъ при 1 офицерѣ, 12 отставныхъ солдатъ съ семействами ихъ, 6 солдатскихъ дѣтей и 4 иногороднихъ мастеровыхъ. Кромѣ того къ г. Сигнаху приписано 22 дыма или 110 душъ Царско-колодскихъ поселенцевъ, живущихъ въ слободкѣ при урочищѣ Царскихъ-Колодцахъ, но платящихъ повинности г. Сигнаху.

Число зданій въ Сигнахѣ и предмѣстьяхъ его слѣдующее:

Каменныхъ церквей православныхъ 4, армяно-григоріанскихъ 3, и одна часовня; казенный каменный домъ 1, домовъ частныхъ: каменныхъ 718, деревянныхъ и турлучныхъ 592, лавокъ 369, баня 1.

Владѣльцевъ недвижимою собственностью 1056.

Торговля и промышленность въ Сигнахѣ собственно въ отношеніи города ограничивается мелочною продажею предметовъ первой потребности, и ремесленниковъ въ настоящемъ значеніи этого слова здѣсь нѣтъ. Между тѣмъ въ Сигнахѣ-же производится значительная торговля красными товарами какъ оптовая такъ и розничная, отправляемыми въ уѣздъ и Закатальскій округъ. Съ покореніемъ восточнаго Кавказа торговля эта замѣтно упала собственно для Сигнаха, ибо закатальцы имѣютъ возможность входить сами въ торговля сношенія съ Москвою и Тифлисомъ безъ посредства сигнахскихъ торговцовъ. Промыслами сигнахцы въ самомъ городѣ не занимаются, а нѣкоторые изъ нихъ производятъ виноторговлю въ Тифлисъ, Владикавказѣ, Темиръ-Ханъ-Шурѣ, Дербентѣ и Петровскомъ портѣ. Торговое движеніе въ самомъ городѣ слабо и

учрежденная въ Сигнахѣ въ 1854 г. Покровская ярмарка, собственно съ цѣлю пріохотить жителей къ торговымъ сношеніямъ и дѣятельности, не собирается по недостатку пріѣзжихъ торговцевъ.

Въ Сигнахѣ имѣется только кирпичн. заводовъ 10 на сумму 920 р.

кожевенныхъ — 2 — — 300 —

и мыловаренныхъ — 2 — — 750 —

Такое ничтожное число заводовъ и притомъ самыхъ незначительныхъ, какъ по суммѣ выдѣлки, такъ и по качеству фабрикатовъ, достаточно объясняетъ неразвитость торговли и промышленности какъ торговой, такъ и заводской.

Жители г. Сигнаха выѣзжаютъ въ другія мѣста Кавказа для торговли и преимущественно для продажи винъ, скупаемыхъ ими въ своемъ уѣздѣ. Для покупки-же красныхъ товаровъ богатѣйшіе сигнахскіе торговцы отправляются въ Москву и за границу.

Изъ смѣты городскихъ доходовъ и расходовъ на 1863 годъ видно, что окладныхъ доходовъ исчислено: 1824 р. 50 к., неокладныхъ 6838 р. 90 к., всего 8663 р. 40 к., а расходовъ окладныхъ 4653 р. 16 к., неокладныхъ 1231 р. 60<sup>3</sup>/<sub>4</sub> к., всего 5884 р. 76<sup>3</sup>/<sub>4</sub> к.

Цифры эти почти не измѣняются въ теченіи многихъ лѣтъ и недоборъ взыскивается въ послѣдующіе годы.

Г. Сигнахъ не имѣетъ общественныхъ имуществъ и даже не пользуется выгономъ: это важное неудобство обратило на себя вниманіе и нынѣ предполагается отвести жителямъ выгонъ изъ части земель, излишнихъ для населенія приписанныхъ къ г. Сигнаху селеній.

Въ г. Сигнахѣ ни улицы, ни площади не вымощены и не освѣщены. Торговцы красными товарами содержатъ на свой счетъ ночныхъ караульныхъ и фонари въ небольшомъ числѣ для предупрежденія воровства въ ихъ лавкахъ. Выше упомянуто было, что по недостатку воды въ городѣ онъ снабжается проведенными изъ окрестныхъ мѣстъ четырьмя водопроводами, наполняющими четыре бассейна, изъ коихъ два въ исправномъ видѣ, а два безводны по причинѣ порчи водопроводовъ. Общій видъ города довольно живописенъ съ окраины котловины, въ коей расположенъ Сигнахъ, но дома простой постройки и многіе изъ турлучныхъ не содержатся въ должномъ видѣ.

Сигнахъ не имѣетъ никакихъ городскихъ имуществъ или оброчныхъ статей и въ немъ не заведено учреждений ни благотворительныхъ, ни общественныхъ на счетъ городскихъ суммъ. Торгующихъ по свидѣтельствамъ въ Сиг-

нахъ, какъ и во всѣхъ городахъ Закавказскаго края, нѣтъ; получающихъ-же свидѣтельства изъ мѣстнаго уѣзднаго казначейства на продажу питей есть 55 человекъ и свидѣтельства ихъ третьяго и четвертаго рода.

*Г. Елисаветополь* лежитъ подь  $40^{\circ} 40\frac{1}{2}'$  сѣверной широты и  $64^{\circ} 6'$  восточной долготы, на равнинѣ, окаймленной съ сѣвера предгоріями главнаго кавказскаго хребта, а съ южной развѣтвленіемъ горъ карабагскихъ. Городъ раздѣляется на двѣ почти равныя части рѣкою Ганжинкою, маловодною въ жаркое время года, но бурною при таяніи снѣговъ, какъ и всѣ горныя рѣчки. Почва всей равнины и той части ея, на которой находится Елисаветополь, глинисто-черноземная, весьма плодородная при поивкѣ, а потому въ самомъ городѣ, изобильно снабженномъ ирригаціонными канавами, всякій домъ окруженъ садомъ и виноградниками, а площадь и улицы обсажены великолѣпными чинарами. Городъ занимаетъ 1774 десятины. Городъ Елисаветополь не имѣетъ предмѣстій или приписанныхъ къ нему сельскихъ поселеній, но самъ раздѣляется на двѣ части: татарскую и армянскую, по сгруппировавшемуся населенію этихъ націй. Татарская часть города составляетъ его западную часть, а армянская восточную. Въ первой находится крѣпость, взятая приступомъ въ 1805 году, бывшимъ главноуправляющимъ Грузіею княземъ Циціановымъ. До покоренія этой мѣстности нашими войсками, городъ назывался Ганжею и былъ главнымъ мѣстомъ ханства ганжинскаго и резиденціею хановъ. Князь Циціановъ, донося о покореніи Ганжи, просилъ разрѣшенія переименовать городъ въ Елисаветополь, въ честь блаженной памяти Императрицы Елисаветы Алексѣевны, на что и воспослѣдовало Высочайшее разрѣшеніе.

Общее число коренныхъ жителей г. Елисаветополя 15,081; изъ нихъ мужскаго пола 9,734, женскаго 5,347. По національностямъ жители города раздѣляются на армянъ, коихъ 7,948, изъ нихъ мужскаго пола 4215, женскаго 3,733 и татаръ, коихъ 7,133; изъ нихъ мужскаго пола 5,519, женскаго 1,614.

Къ числу лицъ, прибывшихъ извнѣ, принадлежатъ:

2 священно и 2 церковнослужителя православнаго исповѣданія, 15 чиновниковъ съ ихъ семействами, инвалидная команда изъ 279 человекъ нижнихъ чиновъ при 2-хъ офицерахъ, 32 донскихъ казаковъ при 1 офицерѣ, три провіантскихъ служителя, 6-ть деньщиковъ при военныхъ офицерахъ, отставныхъ солдатъ 12 съ ихъ семействами, иногороднихъ мастеровъ 8 человекъ. Что касается до раздѣленія жителей на сословія, то ихъ въ настоящемъ значеніи слова нѣтъ. Мелочные торговцы весьма часто оставляютъ торговлю и занимаются другимъ дѣломъ, а потомъ снова принимаются, ежели находятъ это вы-

годнымъ, за торговлю. Ремесленники также не составляютъ особаго сословія и часто перемѣняютъ способъ своихъ заработковъ.

Въ г. Елисаветополѣ проживаютъ и имѣютъ свои собственные дома потомки хановъ ганжинскаго ханства, беки, агалары, но къ числу городскихъ жителей они не приписываются.

Число зданій въ г. Елисаветополѣ слѣдующее: церквей 4, мечетей 11, каменныхъ казенныхъ домовъ 34, каменныхъ частныхъ домовъ 3080, лавокъ 571, торговыхъ банъ 5.

Владѣльцевъ недвижимыми имуществами считается до 3000 человекъ.

Значительное число лавокъ происходитъ отъ того, что онѣ составляютъ небольшія отдѣленія въ одномъ обширномъ каменномъ зданіи. Значительная часть ихъ не занята, а въ прочихъ производится преимущественно мелочная торговля.

Имѣющіяся въ городѣ 11 шелкотканыхъ фабрикъ, или, правильнѣе сказать—ручныхъ станковъ, на коихъ выдѣлываются грубыя шелковыя одноцвѣтныя ткани, принадлежатъ 9 татарамъ.

Развитіе торговли въ г. Елисаветополѣ весьма слабое и она ограничивается предметами какъ мѣстнаго произведенія, такъ и привозными, по преимуществу изъ Тифлиса, для удовлетворенія мѣстной потребности. Недостатокъ капиталовъ и самое положеніе города ставятъ его въ разрядъ неторговыхъ мѣстъ, не имѣющихъ ни ярмарокъ, ни даже періодическихъ базаровъ (\*), которые собираются въ другихъ мѣстахъ Закавказскаго края. Небольшое количество туземнаго вина, невысокаго качества, вывозимаго въ Тифлисъ, не можетъ считаться торговлею. А между тѣмъ Елисаветопольскій уѣздъ производитъ значительное количество хлѣба, жители занимаются скотоводствомъ и шелководствомъ, огромныя стада барановъ даютъ достаточно хотя и грубой шерсти, поселенцы-раскольники имѣютъ тонкорунныхъ овецъ и ведутъ торговлю шерстью; но все это производится безъ участія городскихъ жителей, и Елисаветополь не составляетъ торговаго центра своего уѣзда. Къ этому необходимо прибавить, что горы Шамшадильскаго и Казахскаго участковъ скрываютъ въ нѣдрахъ своихъ неисчерпаемыя минеральныя богатства; но всѣ эти природныя богатства не возбуждаютъ дѣятельности елисаветопольцевъ и толь-

---

(\*) Учрежденная въ 1846 г. покровская ярмарка, которая должна была быть съ 1 по 16 октября, никогда не открывается по несѣзду торговцевъ.

ко немногіе изъ нихъ принимались за дѣло, но безъ энергіи и настойчивости, а потому при первоначальныхъ потеряхъ немедленно оставляли начатое предпріятіе и уже болѣе не возвращались къ нему.

Такое отсутствіе торговой предпріимчивости отразилось и на промышленности, также мало развитой, какъ и торговля. Обработка садовъ и огородовъ, винодѣліе и выдѣлка фруктовой водки въ котлахъ, огородничество, — вотъ тѣсный кругъ дѣятельности жителей города Елисаветополя, которою они добываютъ себѣ скудныя средства къ существованію, тогда какъ окружающая ихъ мѣстность полна богатыми дарами.

Кромѣ садоводства и огородничества жители г. Елисаветополя занимаютъ еще извозомъ. Со времени поселенія въ краѣ колонистовъ, туземцы давно могли-бы перенять у нихъ способъ перевозки тяжестей въ удобныхъ фургонахъ, но они хладнокровно смотрятъ на значительныя выгоды, получаемыя колонистами; они стали извозничать только со времени поселенія въ уѣздѣ духоборовъ, имѣющихъ тоже фургоны на подобіе нѣмецкихъ, заимствованныхъ ими у менонистовъ еще во время пребыванія ихъ въ Таврической губерніи, въ сосѣдствѣ менонистскихъ колоній. Такое странное явленіе и пропускъ жителями 20-ти-лѣтняго періода выгоднаго для нихъ промысла можетъ быть объяснено только замкнутостью вообще колонистовъ и необязательностію ихъ и, напротивъ, сближеніемъ сектаторовъ съ окрестнымъ населеніемъ. Извозничество составляетъ единственный прибыльный промыселъ елисаветопольцевъ, и они имѣютъ до 150 фургоновъ и до 600 упряжныхъ лошадей.

Слѣдующій перечень фабрикъ и заводовъ, съ показаніемъ оборота денежныхъ капиталовъ, достаточно выражаетъ младенческое ихъ состояніе.

Въ г. Елисаветополѣ находятся слѣдующіе заводы и фабрики:

Шелкомотальныхъ	12	вырабатывающихъ на	3555 р.
Шелкотканыхъ	11		10300 —
Кожевенныхъ	2		695 —
Маслобойныхъ	2		650 —
Кирпичныхъ	9		3200 —
Красильныхъ	14		2540 —

На шелкотканыхъ станкахъ выдѣлываются туземныя ткани: амили, хаскирмизъ, гасабъ-дарая, чаргаты, кальшей и чадры; изъ нихъ одна треть, т. е. на сумму до 3500 р., вывозится въ Тифлисъ, остальные-же распродаются въ городѣ и уѣздѣ. Произведенія прочихъ фабрикъ расходятся собственно въ городѣ.

Жители г. Елисаветополя не отлучаются въ другія мѣста края для заработковъ, исключая фургонщиковъ, дѣлающихъ поѣздки въ закавказскіе города съ кладью. Изъ мусульманъ нѣкоторые, и то весьма немногіе, отправляются на богомолье въ Мекку, но возвращаются ранѣе годичнаго срока на родину.

Изъ смѣты городскихъ доходовъ и расходовъ на 1864 годъ видно, что окладныхъ доходовъ исчислено 2761 р.; неокладныхъ 6649 р. 90<sup>1</sup>/<sub>2</sub> коп., всего 9310 р. 90<sup>1</sup>/<sub>2</sub> коп.; расходовъ окладныхъ 6357 р. 85 к., неокладныхъ 1869 р. 63<sup>1</sup>/<sub>3</sub> к., всего 8227 р. 2<sup>1</sup>/<sub>3</sub> к.

Цифры эти почти не измѣняются въ теченіи многихъ лѣтъ, а недоборы, въ послѣдствіи пополняющіеся, не значительны.

Къ разряду городскихъ имуществъ принадлежатъ общественный выгонъ и недавно переданный городу садъ. Имущества эти никакого дохода городу не приносятъ въ настоящее время, но въ послѣдствіи садъ можетъ составить оброчную статью.

Въ Елисаветополѣ одна большая площадь, украшенная двумя рядами великолѣпныхъ чинаровъ. Двѣ стороны этой площади заняты лавками, а третья красивою и обширною мечетью съ двумя минаретами. Площадь эта находится въ татарской части города; въ армянской части небольшая площадка, предъ вновь строящейся изъ краснаго тесанаго камня армянскою церковью. 38 улицъ въ г. Елисаветополѣ и множество переулковъ не вымощены и хотя грунтъ земли каменистый, но все таки грязны. Весь городъ изрѣзанъ ирригаціонными канавами, чрезъ которыя въ мѣстахъ переходовъ устроены деревянные, а въ нѣкоторыхъ мѣстахъ и каменные мостики. Это изобиліе воды даетъ елисаветопольскимъ садамъ и чинарамъ могучую растительность, которая великолѣпно украшаетъ городъ, какъ-бы затонувшій въ зеленыхъ садахъ. Издали Елисаветополь, расположенный на безлѣсной равнинѣ, кажется пре-восходной роцей.

Вода и канавы, по коимъ она проходитъ, какъ необходимая потребность населенія, составляютъ особую заботливость жителей.

Елисаветополь ни въ какое время года не освѣщается и присланные изъ Тифлиса фонари остаются безъ употребленія, ибо небольшое число ихъ, принимая въ соображеніе большое протяженіе города и сплошные сады,—безполезно, а содержаніе большого числа фонарей составило-бы обремененіе для жителей города, вообще небогатаго. Впрочемъ, склады между лавками всегда освѣщены ночью 14 фонарями, надзоръ за коими порученъ ночнымъ сторожамъ, а освѣтительные матеріалы доставляются торговцами.



Казенныя и частныя зданія содержатся весьма опрятно, и это не составляет большого расхода, при дешевизнѣ превосходной бѣлой гажы (родъ алебастра).

Въ Закавказскомъ краѣ вообще, а слѣдовательно и въ Елисаветополѣ, не выдаются торговыя свидѣтельства никакихъ разрядовъ, кромѣ свидѣтельствъ на право открытія штейныхъ заведеній, раздѣляющихся на 4 рода. Такихъ свидѣтельствъ выдается въ Елисаветополѣ до 25 третьяго и четвертаго рода.

Учебныхъ и благотворительныхъ заведеній, содержимыхъ на счетъ города, въ Елисаветополѣ нѣтъ

*Гори.* Г. Гори лежитъ подъ  $41^{\circ} 40'$  сѣверной широты и  $61^{\circ} 50'$  восточной долготы, на берегу р. Куры, при слияніи ея съ р. Ляхвою. Горійскій уѣздъ составлялъ царство карталинское, главнымъ городомъ коего былъ Гори. Климатъ здоровый, но постоянные вѣтры, дующіе изъ окрестныхъ ущелій, причиняютъ болѣзни простуднаго свойства. Почва плодородна при обильной полвкѣ, но растительности въ городѣ весьма мало.

Г. Гори (по-русски—холмъ) получилъ названіе отъ горы, находящейся по среди города, по которой постепенно понижаются башни крѣпости, соединенныя зубчатыми стѣнами; крѣпость эта сооружена императоромъ Византійскимъ Иракліемъ въ первой четверти VII вѣка. Гори не имѣетъ предмѣстій и приписанныхъ къ нему селеній.

Общее число жителей г. Гори 3915 душъ; изъ нихъ мужескаго пола 2201, женскаго 1714.

Все жители г. Гори податнаго сословія, за исключеніемъ 14 лицъ, пріобрѣвшихъ право личнаго дворянства на государственной службѣ.

Къ числу населенія, прибывшаго извнѣ, относятся: 15 человекъ чиновниковъ съ ихъ семействами, артиллерійская батарея въ составѣ 303 чел. нижнихъ чиновъ при 6 офицерахъ, 45 казаковъ, военно-рабочая № 38 рота путей сообщенія, въ составѣ 143 чел. нижнихъ чиновъ при 2 офицерахъ, подвижная инвалидная полурота, въ составѣ 151 человекъ при 2 офицерахъ, внутренней стражи 198 чел. при 2 офицерахъ, 22 нижнихъ чиновъ при госпиталѣ и провіантскомъ магазинѣ, 6 сигналистовъ телеграфной станціи, 12 отставныхъ солдатъ съ ихъ семействами и 8 ремесленниковъ изъ другихъ мѣстъ.

Число зданій въ г. Гори слѣдующее: каменныхъ церквей православныхъ 6, армяно-григоріанскихъ 3, римско-католическихъ 1, часовень 7, казенныхъ каменныхъ домовъ 16, частныхъ домовъ каменныхъ 828, деревянныхъ 140, лавокъ 261.

Владѣльцевъ недвижимыхъ имуществъ въ г. Гори 989.

Положеніе г. Гори на большой торговой дорогѣ, соединяющей портъ на Черномъ морѣ—Поти съ Тифлисомъ, коммерческимъ центромъ Закавказскаго края, причиною, что въ немъ торговля развита сильнѣе, нежели въ другихъ уѣздныхъ городахъ Тифлисской губерніи. Однакожь и здѣсь, какъ и въ прочихъ городахъ, замѣчается тоже явленіе, что торговля собственно городская ограничивается предметами первой потребности и посвящена преимущественно снабженію уѣзда красными товарами русскаго и европейскаго произведеній. Горійцы предприимчивѣе жителей другихъ городовъ въ торговыхъ оборотахъ, нѣкоторые изъ нихъ съиздавна ѣздятъ за границу, на Нижегородскую и другія ярмарки, а также постоянно и на значительныя суммы торгуютъ въ Тифлисѣ.

Кажется, что всѣ немногія коммерческія силы горійскихъ жителей истощены торговымъ движеніемъ, не оставившимъ ничего для промышленности, проявленіе которой почти незамѣтно. Дѣятельность ея проявляется еще нѣсколько между поселенцами-малаканами, приписавшимися къ г. Гори.

Въ Гори имѣются слѣдующіе заводы:

Маслобойныхъ 2, выдѣлывающіе на . . . . .	800 р.
Гончарныхъ 6 . . . . .	780 —
Красильныхъ 3 . . . . .	500 —
Кирпичныхъ 7 . . . . .	250 —

Издѣлія потребляются въ самомъ городѣ, и незначительность производства, а также первобытность устройства заводовъ служатъ доказательствомъ неразвитости заводской промышленности.

Горійскіе жители, какъ упомянуто выше, выѣзжаютъ по своимъ коммерческимъ дѣламъ за границу, на ярмарки, въ города Имперіи и нѣкоторые постоянно торгуютъ въ Тифлисѣ. Паспортовъ ежегодно выдается на разные сроки до 40.

По росписи городскихъ доходовъ и расходовъ на 1864 годъ видно, что количество окладныхъ доходовъ доходитъ до 2969 р. 88 к., а неокладныхъ до 5412 р. 52<sup>1</sup>/<sub>2</sub> к., всего 8382 р. 40<sup>1</sup>/<sub>2</sub> к., а расходы окладные составляютъ 3733 р., и неокладные 3775 р. 64 коп., всего 7508 р. 64 коп.

Цифры эти почти не измѣняются или измѣняются весьма мало изъ года въ годъ.

Значительный перевѣсъ неокладныхъ доходовъ надъ окладными происходитъ потому, что въ Гори расположены войска, требующія квартирное довольствіе, расходы коего падаютъ на жителей и составляютъ неокладной сборъ.

Г. Гори не имѣетъ въ распоряженіи своемъ никакихъ имуществъ или оброчныхъ статей, кромѣ общественнаго выгона.

Улицы и площадь въ г. Гори не вымощены, но благодаря песчаному грунту береговъ р. Куры, засыпанныхъ кромѣ того рѣчнымъ гравіемъ, а также каменистому грунту на возвышенности, на которой стоитъ старая крѣпость, городъ избавленъ отъ большой грязи. Онъ не освѣщается фонарями, и только лавки, какъ и въ другихъ уѣздныхъ городахъ Тифлисской губерніи, въ темныя ночи снабжены освѣщеніемъ отъ хозяевъ, нанимающихъ и ночныхъ караульныхъ. Нѣсколько домовъ, порядочно построенныхъ, древнія церкви и громадныя остатки крѣпости даютъ г. Гори красивый и довольно живописный видъ, особенно съ западной стороны.

Въ Гори нѣтъ никакихъ благотворительныхъ и общественныхъ учрежденій, содержимыхъ на счетъ города. Торговцы не получаютъ торговыхъ свидѣтельствъ по невведенію ихъ въ Закавказскомъ краѣ, но изъ мѣстнаго казначейства выдаются свидѣтельства на 3 и 4-го рода продажу питей, коихъ ежегодно раздается до 60.

Преимущества г. Гори предъ другими уѣздными городами Тифлисской губерніи состоятъ въ томъ, что онъ расположенъ на большомъ торговомъ пути, имѣетъ телеграфную станцію, находящуюся въ связи со всѣми русскими и европейскими линіями, и съ 1862 года жители его пользуются правомъ предъ-являть каменные дома свои, застрахованные отъ огня, въ залогъ по казеннымъ подрядамъ и поставкамъ.

*Тифлисъ.* Г. Тифлисъ лежитъ подь  $41^{\circ} 42'$  сѣверной широты и  $62^{\circ} 30'$  восточной долготы, на высотѣ 1350 футъ надъ уровнемъ моря (\*). Онъ расположенъ въ котловинѣ, открытой къ сѣверу и замкнутой съ прочихъ сторонъ окрестными возвышенностями. Почва его по преимуществу наносная на значительную глубину, но плодородная при орошеніи. Климатъ значительно измѣняется въ разныхъ частяхъ города: на горныхъ склонахъ онъ прохладнѣе и здоровѣе, въ узкихъ улицахъ стараго города лѣтомъ жарокъ и удушливъ и заражался-бы міазмами, если-бы не сильныя, въ особенности, сѣверныя вѣтры, очищающіе

---

(\*) Это высота Михайловскаго на р. Курѣ моста; высота нагорныхъ улицъ доходитъ до 1600 футъ, а высоты окрестныхъ горъ до 2400 футъ.

воздухъ. Единственная рѣка въ Тифлисѣ—Кура раздѣляетъ его на двѣ, хотя и неравныя, половины. Въ полицейскомъ отношеніи Тифлисъ дѣлится на 4 части, изъ коихъ 1 и 2 находятся на правой сторонѣ рѣки, а 3 и 4 на лѣвой. По мѣстнымъ названіямъ, на правой сторонѣ Куры находятся: предмѣстіе Вера, Мта-Цминда, Гаретубань, Сололаки, Харпухъ и Орточалы. На лѣвой—бывшая нѣмецкая колонія, нынѣ присоединенная къ городу, Новыя Куки, Старыя Куки, Чогуреты, Авлабаръ и предмѣстье Навтлугъ.

Рѣка Кура отъ истока своего до Тифлиса и далѣе до ур. Мингечаура не судоходна и по ней только сплавливается строевой сосновый лѣсъ изъ богатыхъ лѣсныхъ Боржомскихъ дачъ и частныхъ лѣсовъ Горійскаго уѣзда. Изъ этого видно, что привозъ товаровъ въ Тифлисъ по Закавказскому краю производится сухопутно, а слѣдовательно медленно, съ большими затрудненіями и дороговизною.

Тифлисъ и Закавказскій край снабжаются товарами европейскими, азіатскими и русскаго произведенія. Первые изъ нихъ покупаются туземными торговцами, отправляющимися за границу, и иностранцами, основавшими въ Тифлисѣ торговые дома и магазины, во Франціи, Англіи и Бельгіи, и доставляются моремъ до Поти, единственнаго порта нашего на Черномъ морѣ. Оттуда товары перевозятся еще на разстояніи около 90 верстъ до ур. Орпири по р. Ріону и изъ сего послѣдняго пункта, смотря по возможности,—на вьюкахъ или на арбахъ въ Тифлисъ. Отъ Тифлиса до Орпири 257 верстъ и по Ріону отъ 80 до 90 верстъ, такъ что до Поти всего отъ 337 до 347 верстъ, а между тѣмъ перевозка товаровъ отъ Поти до Тифлиса обходится вдвое дороже, нежели изъ Лондона и Парижа до Поти. Цѣна за перевозку съ пуда на этомъ протяженіи по временамъ года, распутицѣ и другимъ причинамъ измѣняется отъ 85 до 1 р. 30 коп. и до 2 р. съ пуда за мануфактурный товаръ. Товары русскаго произведенія закупаются преимущественно на Нижегородской ярмаркѣ и нѣкоторые изъ нихъ отправляются сухопутно, а прочіе и большая часть, а именно  $\frac{8}{10}$ , по р. Волгѣ до Астрахани и оттуда до Серебряковской пристани, на косовыхъ лодкахъ и другихъ судахъ Каспійскаго моря, и нѣкоторые до Баку. Отъ Серебряковской пристани на калмыцкихъ и ногайскихъ верблюдахъ товары отправляются во Владикавказъ, складываются здѣсь и отсюда, при удобномъ случаѣ, на верблюдахъ, арбахъ и осетинскихъ 2-хъ колесныхъ повозкахъ, перевозятся въ Тифлисъ. Отъ Серебряковской пристани до Тифлиса  $647\frac{1}{2}$  верстъ. Перевозка изъ Баку до Тифлиса на разстояніи 525 верстъ производится, немедленно по прибытіи товаровъ въ Баку, на бакинскихъ конныхъ арбахъ.

До 455 г. по Р. Х. около нынѣшняго баннаго мостика и горячихъ сѣрныхъ источниковъ, надъ коими устроены бани, было небольшое поселеніе, называвшееся Тпилиси, т. е. теплыя воды. Въ 455 году царь грузинскій Вахтангъ Гургосланъ перенесъ сюда столицу Грузіи изъ Мцхета, построилъ метехскую церковь и крѣпость. Названіе Тпилиси измѣнилось сначала въ Типлиси и наконецъ въ Тифлисъ. При г. Тифлисъ находятся предмѣстья: 1) Вера—съ сѣверной стороны города, за московской заставой, на небольшомъ ручьѣ Верѣ; городскіе жители имѣютъ тамъ свои сады и тамъ содержится много духановъ или лавокъ для продажи напитковъ и сѣстныхъ припасовъ для аробщиковъ, привозящихъ тяжести и которые преимущественно останавливаются въ предмѣстьи по причинѣ дешевизны и близости оттуда подножнаго корма. Въ полицейскомъ отношеніи предмѣстье Вера входитъ въ составъ 1 части г. Тифлиса. 2) Орточалы, или Орточальскіе сады—на южной сторонѣ города, за Эриванской заставой. Сады эти принадлежатъ тифлискимъ жителямъ и снабжаютъ городъ фруктами и овощами, а въ нѣкоторыхъ изъ нихъ выдѣлывается вино невысокаго достоинства. Въ полицейскомъ отношеніи предмѣстье это входитъ въ составъ 2 части г. Тифлиса. Оба эти предмѣстья находятся на правой сторонѣ р. Куры.

3.) Молоканская слобода, населенная молоканами, приписанными къ городу и занимающимися извозничествомъ и другими промыслами. Въ полицейскомъ отношеніи она причислена къ 4 части г. Тифлиса.

4.) Новотроицкое поселеніе, образовавшееся изъ отставныхъ нижнихъ чиновъ, приписавшихся къ городу. Въ полицейскомъ отношеніи оно вошло въ составъ 3 части г. Тифлиса.

5.) Навтлугъ, въ 3 верстахъ отъ г. Тифлиса, занятое прежде комиссаріатскою комиссіею съ магазинами и военными госпиталями. Населеніе его состоитъ изъ офицеровъ, чиновниковъ и нижнихъ чиновъ комиссаріатскаго и военно-медицинскаго вѣдомства, построившихъ дома на отведенныхъ имъ земляхъ. По отдаленности отъ города, на Навтлугѣ для полицейскаго надзора назначенъ особый полицейскій комиссаръ.

Эти три предмѣстья находятся на лѣвой сторонѣ р. Куры.

До 1862 года къ г. Тифлису примыкала нѣмецкая колонія, носившая тоже названіе „Тифлисъ“, но по просьбѣ колонистовъ она вошла въ составъ города для того, чтобы воспользоваться городскими правами, и причислена въ полицейскомъ отношеніи къ 4 части.

Коренныхъ жителей г. Тифлиса въ 1863 г. считалось 62,318, изъ нихъ мужескаго пола 34,374 и женскаго 27,944 (\*).

По сословіямъ населеніе это раздѣляется слѣдующимъ образомъ:

а.) Дворянъ потомственныхъ. . . . .	1707.
б.) Дворянъ личныхъ. . . . .	1997.
в.) Потомственныхъ почетныхъ гражданъ. . . . .	466.
г.) Купечества безъ объявленій гильдій (по мѣстному названію <i>вачири</i> ). . . . .	3217.
д.) Гражданъ или мокалаковъ. . . . .	14928.
е.) Священно—и церковно-служителей . . . . .	1157.
ж.) Монашествующихъ . . . . .	241.
з.) Дворовыхъ людей . . . . .	1010.
и.) Крестьянъ: казенныхъ 27498, помѣщичьихъ 3014, церковныхъ 3209, всего. . . . .	33721.
і.) Нѣмцевъ колонистовъ. . . . .	709.
к.) Свободныхъ хлѣбопашцевъ. . . . .	23.
л.) Отставныхъ солдатъ и солдатскихъ дѣтей. . . . .	1146.
м.) Молоканъ поселенцевъ. . . . .	749.
н.) Разночинцевъ. . . . .	1257.

Подраздѣленіе населенія этого по народностямъ показать въ настоящее время не возможно по несоставленію подробной переписи (\*), но въ видѣ общаго примѣчанія слѣдуетъ пояснить, что въ числѣ потомственныхъ дворянъ  $\frac{9}{10}$  грузинъ и только  $\frac{1}{10}$  армянъ; между личными дворянами обѣихъ народностей на половину; потомственные почетные граждане всѣ армяне, торгующіе тоже, граждане или моколаки и въ томъ числѣ новопоселившіеся, или ахаль Мосули и горещи, состоятъ изъ разныхъ народностей; но  $\frac{3}{4}$  ихъ армяне. Священно-служители и церковно-служители на половину православнаго и армяно-григоріанскаго исповѣданія, 2 лютеранскихъ пастора и 1 римско-католическій ксендзъ; монашествующіе по преимуществу армяне, а православныхъ не болѣе 16 человѣкъ; дворовые люди и крестьяне разныхъ наименованій большею частію грузины.

Къ числу населенія прибывшаго извнѣ принадлежатъ:

а.) Служащіе военные офицеры и гражданскіе чиновники, писаря, канцелярскіе служители съ ихъ семействами. . . . .	2896.
--	-------

Изъ нихъ мужескаго пола 2072, женскаго 824.

(\*) О населеніи г. Тифлиса, по послѣднимъ переписямъ, помѣщены свѣдѣнія особо, Отд. II, стр. 69.

(\*) Свѣдѣнія объ этомъ помѣщены тамъ-же, стр. 69—70.

б.) Разныхъ частей войскъ 13354, кантонистовъ 463, безсрочно-отпускныхъ нижнихъ чиновъ, не приписанныхъ къ городу, 764, — всего 14615.

Проживающихъ въ городѣ въ теченіи продолжительнаго времени: русскихъ, французовъ, нѣмцевъ, грековъ, персіянъ, турокъ, осетинъ, мингрельцевъ, лезгинъ и евреевъ. . . . . 11200

г.) Приходящихъ изъ разныхъ мѣстъ Закавказскаго края и изъ Персіи, въ особенности въ лѣтнее время, для работъ, до . . . . 20000.

Всего отъ 48/т. до 50/т. человекъ.

По свѣдѣніямъ, доставленнымъ мѣстной полиціею, число населенія прибывающаго извнѣ показано въ 63/т. человекъ; но число это, какъ кажется, преувеличено. Вообще для опредѣленія числа перемѣняющагося населенія необходимы постоянныя наблюденія въ теченіи нѣсколькихъ лѣтъ, но можно безъ большой ошибки опредѣлить число живущихъ въ Тифлисѣ какъ постоянно, такъ и временно, до 100,000 душъ обоего пола. При этомъ слѣдуетъ замѣтить, что прибывающее извнѣ населеніе состоитъ большею частію изъ мужчинъ, ибо главнѣйшія цифры онаго — войска и рабочіе, а также торговцы и мусульмане, проживаютъ здѣсь по преимуществу безъ семействъ.

Въ г. Тифлисѣ считается зданій:

- а.) Каменныхъ казенныхъ домовъ. . . . . 100.
- б.) Деревянныхъ казенныхъ домовъ . . . . . 10.
- в.) Частныхъ каменныхъ домовъ. . . . . 8874.
- г.) Частныхъ деревянныхъ домовъ. . . . . 72.
- д.) Караванъ-сараевъ каменныхъ. . . . . 14.
- е.) Лавокъ каменныхъ. . . . . 2863.
- ж.) Бань . . . . . 37 (\*)

Кромѣ того:

- а.) Каменныхъ церквей 54; изъ нихъ православныхъ 25, армяно-григоріанскихъ 26, лютеранскихъ 2, римско-католическая 1.
- б.) Монастырей 2.
- в.) Часовня . . . . 1.
- г.) Мечетей . . . . 2.
- д.) Синагогъ . . . . 2.
- е.) Молоканскій молитвенный домъ . . . . 1.
- ж.) Фабрика казенная 1.
- з.) — — частныхъ 15.
- и.) Заводовъ частныхъ 119.

(\*) Изъ нихъ минеральныхъ бань 8.

i.) Садовъ: казенныхъ 4, общественный 1, частныхъ 262, — всего 267.

Владѣющихъ показанными недвижимыми городскими имуществами 5190. (\*)

Въ 1 параграфѣ при исчисленіи разстояній между г. Тифлисомъ и пунктами склада привозныхъ товаровъ упомянуто было, что Закавказскій край вообще и Тифлисъ въ частности снабжается товарами какъ европейскими, подразумѣвая въ томъ числѣ и колониальныя, такъ и русскаго произведенія. Независимо отъ этого Тифлисъ ведетъ торговлю товарами азіатскими, привозимыми изъ Персіи и Турціи.

Вообще-же торговля г. Тифлиса, а вмѣстѣ съ тѣмъ и Закавказскаго края, ибо городъ этотъ составляетъ главный торговый центръ, раздѣляется на три главные отдѣла:

1.) Привозная и отпускная европейская.

2.) Привозная и отпускная съ имперіею.

3.) Привозная и отпускная азіатская.

Главные предметы привоза въ Тифлисъ по первому отдѣлу состоятъ изъ сахара (по большей части третьяго разбора, называемаго въ европейской торговѣ *батаръ*), котораго доставляется отъ 100 т. до 150 т. пудовъ ежегодно, вина шампанскаго и небольшого количества европейскихъ винъ и ликеровъ, портера, кофе, красокъ, шелковыхъ, шерстяныхъ и бумажныхъ издѣлій и разныхъ предметовъ роскоши.

Цѣнность европейскихъ товаровъ, привозимыхъ въ Тифлисъ, доходитъ ежегодно до 2 милліоновъ рублей. Таможенныхъ пошлинъ въ Тифлисской Складочной Таможнѣ съ европейскихъ товаровъ взыскивается до 300,000 рублей, не считая оплаченныхъ пошлиною въ Потійской карантинно-таможенной конторѣ.

Вывозъ въ Европу состоитъ преимущественно изъ шелку сырца и сѣмянъ шелковичныхъ червей, хлопчатой бумаги, шерсти овечьей, икры и кожъ не выдѣланныхъ, и хотя товары эти принадлежатъ всему краю и нѣкоторые изъ нихъ отправляются независимо отъ участія тифлискихъ торговцевъ, но такъ какъ въ Тифлисъ сосредоточивается торговая дѣятельность значительнѣйшихъ капиталистовъ края, то изъ суммы общаго вывоза въ Европу на  $2\frac{1}{2}$  милліона рублей къ тифлисской торговлѣ можно отнести до 900 т. руб.

---

(\*) Цифра эта получена изъ городского общественнаго управленія, на обязанности коего лежитъ взысканіе оцѣночнаго сбора съ домовладѣльцевъ. Число владѣльцевъ, по сословіямъ, подробно не обозначено, а раздѣляется только на имѣнія, въ числѣ 1668 принадлежащія лицамъ благороднаго званія и 3,522 имѣнія, принадлежащія лицамъ податныхъ сословій.



Второй отдѣлъ, а именно привозная и отпускная торговля съ имперіею, представляетъ затрудненія въ выраженіи ея цифрами, по неимѣнію положительныхъ данныхъ. Главнѣйшіе предметы привоза этого отдѣла: хлѣбный спиртъ и водка, чай, свѣчи стеариновыя, желѣзо въ дѣлѣ и не въ дѣлѣ, мѣдная посуда, фарфоровая, фаянсовая и стеклянная посуда, кожи выдѣланныя, бумажныя, холщевыя и шерстяныя издѣлія. Цѣнность этихъ товаровъ, привозимыхъ въ Тифлисъ, какъ собственно для города и Закавказскаго края, такъ и для торговли съ Персіею, можно только приблизительно опредѣлить въ  $3\frac{1}{2}$  милліона руб. Вывозъ же состоитъ изъ шелка-сырца, шелковыхъ туземныхъ издѣлій, шерстяныхъ ковровъ и хлопчатой бумаги на сумму до 1 милліона рублей.

Главные предметы привоза по третьему отдѣлу, т. е. по азіатской торговлѣ,—табакъ, скоть, шерстяные ковры и войлоки, шелковыя и бумажныя издѣлія, мягкая рухлядь и сухіе фрукты. Цѣнность привоза, изъ суммы общаго на весь Закавказскій край въ 2.800,000 рублей, можетъ быть опредѣлена для Тифлиса до 800 т. рубл.

Предметы вывоза сего отдѣла состоятъ изъ мѣдной, фарфоровой, стеклянной и фаянсовой посуды, бумажныхъ и шерстяныхъ издѣлій и деревянныхъ вещей, цѣнность коихъ доходитъ до 1,300,000 рубл.

Складывая всѣ цифры привоза и вывоза товаровъ по упомянутымъ 3 отдѣламъ, получимъ оборотнаго торговаго капитала до 11 милліоновъ, съ цѣнностью товаровъ, вывозимыхъ въ Персію, кои показаны въ привозѣ. Изъ этого капитала одни иностранцы, торгующіе въ Тифлисъ, и иногородніе, временно торгующіе, объявили въ 1861 году по совѣсти обширность торговли своей на 2 милліона рублей.

Кромѣ этихъ 3 отдѣловъ внѣшней торговли, Тифлисъ, при населеніи въ 100 т. душъ, имѣетъ значительную внутреннюю, собственно для продовольствія города.

Въ теченіи года въ Тифлисъ потребляется:

Муки пшеничной до 400 т. пудовъ, отъ 60 до 80 к., отъ 240 т. до 320 т.

Вина винограднаго до 500 т. ведеръ, отъ 1 р. до 2 р., отъ 500 т. до 1 мил.

Спирта и водки до 50 т. ведеръ, отъ 3 до 5 р., отъ 150 т. до 250 т.

Говядины до 150 т. пудовъ, отъ 1 р. 20 к. до 1 р. 60 к., отъ 210 т. до 240 т.

Баранины до 150 т. пудовъ, отъ 1 р. 60 к. до 2 р., отъ 240 т. до 300 т.

Рыбы соленой и икры до 25 т. пудовъ, отъ 5 р. до 8 р., отъ 125 т. до 200 т.

Рыбы свѣжей до 8 т. пудовъ, отъ 4 р. до 8 р., отъ 32 т. до 64 т.

Масла постнаго до 50 т. пудовъ, отъ 6 до 8 р., отъ 300 т. до 400 т.

Масла коровьяго до 40 т. пудовъ, отъ 6 до 8 р., отъ 240 т. до 320 т.

Овощей, фруктовъ, молока и пр., считая въ годъ по 2 р. на душу, до 200 т.

Освѣтительныхъ матеріаловъ:

Свѣчей стеариновыхъ до 10 т. пуд., по 14 р. 140 т.

Свѣчей сальныхъ до 25 т. пуд., по 6 р. — 150 т.

Фотонафтиля до 10 т. п., по 6 р. — — 60 т.

Фуража:

Ячменя до 150 т. п. по 30 коп. — 45 т.

Сѣна до 350 т. пудовъ, по 20 коп. — 50 т.

Топлива:

Дровъ до 40 т. сажень, по 15 рб. — 600 т.

Углей до 140 т. вьюковъ, по 80 коп. 112 т.

Предметовъ роскоши:

Европейскихъ винъ, съѣстныхъ припасовъ высшаго разбора и т. п. на 400 т.

А всего потребляется на сумму отъ 3½ до 5½ милліоновъ.

Обращеніе въ городѣ такой значительной суммы денегъ, къ которой необходимо прибавить около 300 т. рубл. наемной платы за квартиры и около 1½ милліона за вольнонаемный трудъ и до 500 т. на остальные расходы общественной жизни, составляетъ главную причину торговаго развитія въ Тифлисѣ, вообще по положенію своему неудобнаго для торговли, по отдаленности его отъ главныхъ коммерческихъ пунктовъ и неимѣнію легкихъ водныхъ сообщеній. Отъ этого-же обращенія въ немъ капиталовъ, Тифлисъ централизовалъ въ себѣ самомъ почти всю торговлю Закавказскаго края.

Изъ этого можно вывести заключеніе, что вся торговля Тифлиса основывается на томъ, что городъ этотъ имѣетъ значеніе важнаго административнаго пункта и съ потерей этого значенія процвѣтаніе города невозможно, ибо, какъ выше упомянуто, онъ не заключаетъ въ себѣ ни одного изъ условій, способствующихъ торговому развитію.

Въ Закавказскомъ краѣ вообще, а слѣдовательно и въ Тифлисѣ, торговцы избавлены отъ записыванія въ гильдію. Торговья свидѣтельства выдаются для продажи питей и раздѣляются на 4 рода. Такихъ свидѣтельствъ выдается ежегодно 1 рода до 55, 2 рода до 130, 3 рода до 450 и 4 рода до 5. Къ *первому роду* принадлежатъ трактиры, *ко второму*—подвалы и духаны, торгующіе оптомъ, магазины и лавки, въ коихъ вмѣстѣ съ мануфактурными товарами продаются европейскія вина въ запечатанной посудѣ; *къ тре-*

тѣму—харчевенные духаны съ оптовою и розничною продажею и къ четвертому—лавочки для продажи пива, хлѣбнаго вина и холодныхъ закусокъ. Заведенія 1 и 3 родовъ платятъ въ городъ по 100 рублей въ годъ, а въ предмѣстяхъ по 50 руб.; 2 и 4 родовъ платятъ въ городъ по 50 рублей, а въ предмѣстяхъ по 25 рублей. Изъ сбора съ этихъ заведеній 20% поступаетъ въ пользу города, 25% въ пользу земскаго сбора и 55% обращаются въ мѣстные доходы края.

Сборъ этотъ составляетъ ежегодно до 60 т. рублей.

Независимо этихъ свидѣтельствъ на право продажи питей, въ Тифлисѣ выдаются туземнымъ торговцамъ тоже свидѣтельства или билеты на право открытiя лавокъ и торговыхъ заведеній, собственно городовымъ общественнымъ управленiемъ. Билеты эти раздѣляются также на 4 разряда, изъ коихъ первый платитъ 8 р.; второй—4., третiй—2 р. и четвертый 1 рубль. Сумма сбора доходитъ до 6,500 р. ежегодно.

Между тѣмъ, между самими торгующими возникла необходимость опредѣленiя торговыхъ капиталовъ, какъ для степени кредита иногороднимъ и иностраннымъ торговцамъ и торгующимъ изъ неподатнаго сословія, такъ и для взысканiя съ ихъ капиталовъ, опредѣляющихъ обширность торговли, для раскладки въ пользу города, въ замѣнъ  $\frac{1}{2}$ % сбора (\*), представляющаго многія неудобства.

Всѣхъ капиталовъ объявлено въ 1861 году 1,988,200 рубл., изъ коихъ въ 200 т. рубл. объявлено 2; въ 120 т. тоже 2; въ 100 т. однимъ, въ 70 т. однимъ, въ 60 т. 2, въ 50 т. 2, въ 30 т. 4, въ 25 т. 2 и въ 20 т. —6, отъ 10 т. до 20 т.—30, отъ 5 т. до 10 т.—27, отъ 1 т. до 5 т.—43 торгующими. По раскладкѣ на 1864 годъ предположено собрать съ иногороднихъ торговцевъ, пропорціонально капиталамъ, 9950 рублей.

Ярмарокъ въ г. Тифлисѣ нѣтъ; что-же касается до базаровъ, то ежедневно собираются они:

- 1.) На татарскомъ майданѣ, на которомъ производится продажа съѣстныхъ припасовъ.
- 2.) На сардаръ-абатской площади, на которой по преимуществу продаются хлѣбъ и овощи.
- 3.) На авлабарской площади продажа съѣстныхъ припасовъ.
- 4.) На эриванской площади по утрамъ производится продажа дровъ и сѣна.

---

(\*)  $\frac{1}{2}$  процентный сборъ и нынѣ существуетъ съ оптовыхъ торговцевъ, не открывающихъ лавокъ, и съ мелочныхъ, продающихъ галантерейные, красные и т. п. товары въ разность.

Независимо отъ этихъ ежедневныхъ базаровъ, по воскресеньямъ, на такъ называемомъ русскомъ или солдатскомъ базарѣ производится продажа овощей, подвозимыхъ изъ окрестныхъ штабъ-квартиръ, разныя издѣлія солдатскихъ досуговъ, какъ то: мебель и множество мелочныхъ предметовъ ежедневной потребности. На авлабарской площади производится тоже продажа мелочныхъ издѣлій. На пескахъ надъ р. Курюю, мѣстѣ—заселенномъ преимущественно молочанами, производится постоянный торгъ лошадьми, рыбой, привозимой поселенцами-раскольниками, и фуражемъ. Оживленнѣе всѣхъ этихъ базаровъ татарскій майданъ, какъ базаръ ежедневный, составляющій центръ торговой части города, извѣстной подъ именемъ армянскаго базара; по воскресеньямъ-же русскій или солдатскій базаръ, особенно осенью, представляетъ собою небольшую ярмарку.

При всемъ многолюдствѣ своемъ, тифлисскіе базары не имѣютъ особеннаго значенія въ торговомъ отношеніи; правда, что въ теченіи года на нихъ обращаются значительныя суммы, расходуемая тифлискимъ населеніемъ на предметы потребленія, исчисленные выше сего, но вывода въ пользу торговаго движенія сдѣлать нельзя потому, что предметы первой потребности остаются всегда тѣ-же и значительность ихъ зависитъ только отъ большаго населенія города.

При неразвитости промышленности вообще, подразумѣвая торговую и заводскую, ремесленная, а также число ремесленниковъ довольно значительны.

Тифлисскіе ремесленники соединены въ общества, извѣстныя подъ названіемъ амкаровъ. Древнее учрежденіе это перешло сюда изъ Персіи и самое названіе амкаръ или гамкаръ есть персидское слово, означающее *соторговцы* или торгующіе однимъ и тѣмъ-же товаромъ. Амкары имѣютъ сходство съ цехами, но вмѣстѣ съ тѣмъ имѣютъ свои особенности. Это есть учрежденіе частное и не подтверждено никакимъ правительственнымъ распоряженіемъ; тѣмъ не менѣе общества эти строго исполняютъ свои обычаи, освященные временемъ. Всякій амкаръ, коихъ нынѣ считается до 64, имѣетъ своего устабаша или начальника и помощника устабаша. Многіе амкары состоятъ не изъ ремесленниковъ, а изъ торговцевъ и рабочихъ; такъ напримѣръ, продавцы сукна составляютъ амкаръ, водовозы или по мѣстному названію *тулу-жи* составляютъ тоже амкаръ. Амкары часто навлекали и навлекаютъ на себя нареканіе за сговоръ по возвышенію цѣнъ на предметы ихъ торговли или ремесль и это подавало поводъ считать ихъ учрежденіемъ вреднымъ; но подобное предположеніе, хотя съ перваго взгляда и основательное, не вполне справедливо и вину сговора по возвышенію цѣнъ надобно искать не въ составѣ амкарствъ, а въ неразвитости у туземцевъ промышленной дѣятельности; съ

другой стороны, амкарства, при учрежденіи въ нихъ общественныхъ кассъ, попеченіи о вдовахъ и сиротахъ сочленовъ, призрѣніи больныхъ или дряхлыхъ своихъ товарищей, обращаютъ на себя особенное вниманіе и требуютъ внимательнѣйшаго изученія.

Въ амкарства входятъ не только туземные ремесленники, торговцы и рабочіе, но и временно прибывающіе въ Тифлисъ, конечно не всѣ, но тѣ, которые желаютъ присоединиться къ амкару.

Число ремесленниковъ слѣдующее:

	мастеровъ.	подмастерьевъ.
1.) Оружейниковъ . . . . .	38	16.
2.) Серебряковъ . . . . .	120	20.
3.) Портныхъ туземнаго и европейскаго платья.	142	121.
4.) Шубниковъ . . . . .	21	9.
5.) Хлѣбниковъ . . . . .	200	”
6.) Бакальщиковъ . . . . .	193	”
7.) Мясниковъ . . . . .	86	”
6.) Сапожниковъ . . . . .	201	100.
9.) Кузнецовъ . . . . .	128	71.
10.) Слесарей . . . . .	27.	7.

Изъ нихъ 1256 мастеровъ и 344 подмастерья.

Кромѣ этихъ ремесленниковъ, входящихъ въ составъ амкарствъ, въ Тифлисъ считается часовыхъ мастеровъ 10, ювелировъ 6, булочниковъ 12, мебельщиковъ 6, каретниковъ 8, шорниковъ 3, слесарей и кузнецовъ 7, обойщиковъ 4, переплетчиковъ 8, оружейниковъ 2, портныхъ 6, сапожниковъ 12, токарей 3, парикмахеровъ 8, фотографовъ 10, золотошвеекъ 9, папиросниковъ 57.

Изъ туземныхъ ремеслъ преобладающія:

- а.) Выдѣлка серебра подъ чернь и финифть и филагранная отдѣлка.
- б.) Оружейничество.
- в.) Шитье туземнаго платья.
- г.) — — туземной обуви.

Сумма оборотовъ всѣхъ вообще ремеслъ неизвѣстна; произведеніями-же тифлисскихъ ремесленниковъ снабжаются городъ и окрестные уѣзды; значительнаго вывоза въ другія мѣста не только имперіи, но и Закавказскаго края нѣтъ.

Въ городѣ Тифлисѣ имѣются слѣдующіе фабрики и заводы:

а.) Гранильная и каменно-картонная казенная фабрика 1, выдѣлывающая на . . . . .	12,000 р.
б.) Чугунно-литейный заводъ (*) съ мукомольною при немъ мельницею 1, выдѣлывающей на 40,000 р.	
в.) Столярное заведеніе съ паровыми двигателями для машинъ 1, на . . . . .	15,000 р.
г.) Мѣдно-посудный заводъ 1, на . . . . .	4,500 р.
д.) Хлопчато-бумажная фабрика 1, на . . . . .	24,500 р.
е.) Машинная хлѣбопекарня 1, на . . . . .	3,000 р.
ж.) Пивоваренъ 4, на . . . . .	3,000 р.
з.) Свѣчныхъ заводовъ 2, на . . . . .	2,000 р.
и.) Пильныхъ — 19, на . . . . .	27,000 р.
і.) Слесарный 1, на . . . . .	11,000 р.
к.) Кожевенныхъ 10, на . . . . .	68,000 р.
л.) Мыльныхъ 8, на . . . . .	17,000 р.
м.) Гончарныхъ 5, на . . . . .	2,000 р.
н.) Кирпичныхъ 60, на . . . . .	228,000 р.
о.) Черепичныхъ 11, на . . . . .	11,000 р.
п.) Известковый 1, на . . . . .	1,000 р.
р.) Табачныхъ фабрикъ 7, на . . . . .	21,000 р.
с.) Каретныхъ 4, на . . . . .	17,000 р.

Изъ этого перечня видно, что главное мѣсто въ заводской промышленности занимаетъ кирпичное производство, какъ необходимаго для города строительнаго матерьяла; такое явленіе легко объясняется тѣмъ, что Тифлисъ находится въ періодѣ увеличенія и расширенія, посредствомъ постоянного возведенія зданій, которыя съ каждымъ годомъ становятся громаднѣе, изящнѣе и удобнѣе, вытѣсняя мало по малу неудобныя сакли и дома прежней постройки. Изъ приведеннаго-же списка фабрикъ и заводовъ замѣтно, что производства ихъ преимущественно расходятся въ г. Тифлисѣ, не снабжая собою другихъ мѣстъ края, за исключеніемъ только недалнихъ окрестностей, а также и выводъ, что Тифлисъ не можетъ считаться въ ряду городовъ заводскихъ или фабричныхъ и поэтому не можетъ имѣть въ этомъ отношеніи никакого значенія. Нѣтъ причинъ полагать, что даже въ отдаленномъ будущемъ онъ когда-нибудь достигнетъ въ этомъ отношеніи значительныхъ размѣровъ. Это убѣжденіе основано главнѣйшимъ образомъ на томъ, что ни Тифлисъ, ни его

(\*) Чугунно-литейный заводъ закрытъ.

окрестности не изобилуютъ топливомъ, столь необходимымъ для заводскаго и фабричнаго производства; надѣяться же на минеральное топливо нельзя, ибо геологи пришли къ заключенію (?), что бассейнъ р. Куры не хранитъ въ нѣдрахъ своихъ ни торфа, ни каменнаго угля.

Населеніе Тифлиса не оставляетъ мѣста своего жительства для пріисканія средствъ къ жизни въ другихъ мѣстахъ Закавказскаго края или въ городахъ имперіи; оно имѣетъ подъ рукою легкой и выгодный заработокъ, какой не прищеть внѣ своего города,— но торгующій классъ отправляется для закупокъ за границу и въ разные города Россіи и нѣкоторые изъ Тифлисскихъ жителей записываются въ гильдіи, производятъ значительную торговлю въ имперіи и остаются тамъ по нѣскольку лѣтъ. Есть и такіе, которые дѣлаютъ торговые обороты на ярмаркахъ: Харьковской, Полтавской, Воронежской, Курской и др.; но главныя коммерческія операціи производятся на Нижегородской ярмаркѣ и за весьма небольшимъ исключеніемъ всѣ привозимые въ Закавказскій край товары пріобрѣтаются на сей послѣдней. Тифлисскіе капиталисты занимаются въ особенности казенными подрядами и поставками и всѣ значительныя состоянія тифлисскихъ жителей нажиты этимъ способомъ.

Для видимости числа отлучающихся изъ Тифлиса жителей необходимо обратить вниманіе на число паспортовъ, выдаваемыхъ на болѣе или менѣе значительные сроки; такихъ паспортовъ выдано въ 1863 г.: почетному гражданину 1 свидѣтельство, паспортовъ 2-й гильдіи 76, паспортовъ 3-й гильдіи 47, мѣщанскихъ 403.

Исчисленные здѣсь паспорта выданы торгующему классу, къ которому принадлежатъ лица изъ всѣхъ сословій Тифлисскихъ жителей.

По городской смѣтѣ на 1864 годъ, составленной въ Тифлискомъ Городовомъ Общественномъ Управленіи, исчислено:

Окладныхъ доходовъ . . . . .	48.569 р. „ к.
Неокладныхъ . . . . .	258.254 — 73 <sup>1</sup> / <sub>2</sub>
Всего	306.823 — 73 <sup>1</sup> / <sub>2</sub>
Окладныхъ расходовъ . . . . .	140.147 — 65 <sup>1</sup> / <sub>2</sub>
Неокладныхъ . . . . .	115.354 — 48 <sup>1</sup> / <sub>2</sub>
Всего	255.502 — 14.

Тифлисъ не имѣетъ своихъ капиталовъ, но ему по справедливости принадлежитъ имѣющійся въ распоряженіи Тифлисской Губернской Строительной Коммисіи взятый заимо-образно изъ Астраханскаго Приказа Общественнаго Призрѣнія для ссуды производящимъ въ городѣ постройки и потому на-

зывается строительным капиталомъ. Заемъ этотъ въ 150 т. руб. почти уже погашенъ ежегодными взносами изъ городскихъ суммъ и находится весь въ оборотѣ между тифлисскими обывателями. Долги, считающіеся на г. Тифлисѣ, равняются суммѣ въ 65 т. рублей, изъ коихъ часть уже погашена уплатою прежнихъ годовъ. Кромѣ этихъ долговъ за городомъ Тифлисомъ считается не выполненныхъ расходовъ до 60 т. рублей. Недоимокъ на обывателяхъ за прежніе годы считается до 108 т. руб., изъ коихъ большая часть благонадежна къ поступленію, но до 18 т. руб. будутъ подлежать сложению по разнымъ случаямъ.

Въ отношеніи городскихъ имуществъ г. Тифлиса довольно бѣденъ; онъ не имѣетъ выгона по причинѣ принадлежности окрестныхъ къ городу земель частнымъ владѣльцамъ. Скотъ, принадлежащій городскимъ жителямъ, поручается пастухамъ, которые сами условливаются съ землевладѣльцами относительно платы за пользованіе выгонами, а съ хозяевъ скота получаютъ: по 15 к. съ быка и коровы и по 5 к. съ теленка и барана за лѣто.

Въ чертѣ города принадлежатъ ему слѣдующія имущества:

1.) Нефтяные источники около предмѣстья Навтлугъ, получившаго отъ нихъ свое названіе, дающіе городу до 4000 руб. ежегодной откупной платы.

2.) Домъ съ землею, въ которомъ помѣщается Тифлисскій Комендантъ. Доходъ этого дома слѣдуетъ опредѣлить суммою въ 305 руб., кои городъ долженъ былъ-бы выдать въ квартирныя деньги коменданту по чину Генералъ-Маіора; но ремонтъ онаго и періодическія капитальныя исправленія обходятся гораздо дороже и по этому уже рѣшено продать домъ этотъ съ публичнаго торга, съ назначеніемъ коменданту до 800 руб. въ годъ квартирныхъ денегъ.

3.) Ветхій домъ съ землею, въ которомъ помѣщалась прежде городская полиція, прибрѣтенный городомъ за 6630 руб., съ предположеніемъ построить на этомъ мѣстѣ помѣщеніе для городскихъ присутственныхъ мѣстъ и биржи, но по измѣнившимся обстоятельствамъ имущество это предположено также къ продажѣ съ публичнаго торга.

4.) Гульбищный садъ съ домомъ и постройками, прибрѣтенный у частнаго лица для образцовой фермы и въ послѣдствіи переданный городу взаменъ Александровской площади, занятой вновь разведеннымъ садомъ. Садъ этотъ, при всей обширности своей, никакого дохода городу не приноситъ, и расходы на его содержаніе приняты были на себя лицомъ, содержавшимъ въ немъ кафе-ресторанъ.

5.) Въ зданіи, построенномъ на Эриванской площади и составляющемъ гостинный дворъ, принадлежащій гражданину Тамамшеву; городъ за уступку



мѣста имѣеть великолѣпную театральную залу со всѣми необходимыми для театра принадлежностями.

6.) Островъ на р. Курѣ, называемый Мадатовскимъ.

Кромѣ этихъ имуществъ городское общество приобрѣло нынѣ домъ, въ коемъ помѣщается городская полиція, — большое новое зданіе въ центрѣ города.

Независимо отъ исчисленныхъ городскихъ имуществъ, жители Кукъ, Чугуретъ и Авлабара, какъ крестьяне, собственно принадлежавшіе грузинскимъ царямъ и платившіе особую подать *сурсатъ*, пользовались и пользуются значительнымъ количествомъ пахатныхъ и выгонныхъ земель на востокѣ отъ Тифлиса, въ смежности съ предмѣстіемъ Навтлугъ и деревнями Нино и Гидани. Подобное пользованіе въ ущербъ всего тифлискаго населенія, не имѣющаго, какъ выше сказано, даже выгона, обратило уже на себя вниманіе въ 1864 году и дѣло не окончено по несоставленію городского плана и неприведенію въ исполненіе предположенія о присоединеніи къ Тифлису урочища Дидуба.

Въ настоящее время городъ Тифлисъ не только не имѣеть капиталовъ, съ которыхъ-бы получались доходы, но за нимъ числятся долги, которые могутъ быть погашены только при крайне благоразумномъ распредѣленіи суммъ, поступающихъ въ городскіе доходы. Нѣтъ сомнѣнія, что при учрежденіи въ городѣ новаго порядка хозяйственнаго управленія на началахъ самоуправленія (работы по коему, возложенныя на особую комиссію, подвигаются довольно успѣшно) \*) при участіи всѣхъ городскихъ сословій, заинтересованныхъ въ нуждахъ города, и улучшеніи его благосостоянія и, что еще важнѣе, при обсужденіи дѣлъ, касающихся до развитія этого благосостоянія значительнымъ числомъ представителей отъ городскихъ сословій, нынѣшнее скудное въ финансовомъ отношеніи положеніе г. Тифлиса измѣнится и перейдетъ въ желаемое, цвѣтущее.

Въ послѣдніе годы изыскано много источниковъ городскихъ доходовъ и они уже указаны городскому общественному управленію, но пользованіе ими, какъ совершенно нбвыми для туземнаго населенія и несходными съ ихъ обычаями, слѣдуетъ оставить до введенія предполагаемаго порядка управленія, при коемъ само населеніе Тифлиса, убѣдившись въ необходимости обратиться къ этимъ источникамъ, легче приметъ нововведеніе и успѣшнѣе воспользуется имъ.

Учебныхъ заведеній, содержимыхъ на счетъ городскихъ суммъ, въ Тифлисѣ нѣтъ. Тифлисская губернская гимназія и коммерческое училище (теперь реальная

---

\*) Какъ извѣстно, городское управленіе на новыхъ началахъ въ Тифлисѣ уже открыто.

гимназія) содержатся на счетъ казны; духовныя училища, а именно двѣ семинаріи: одна православнаго, а другая армяно-григоріанскаго исповѣданій и 8 нижнихъ приходскихъ училищъ содержатся на счетъ духовнаго вѣдомства и значительныхъ вкладовъ, дѣлаемыхъ армянами для своей семинаріи, которая поэтому имѣетъ возможность открывать на счетъ своихъ суммъ приходскія училища. Закавказскій дѣвичій институтъ содержится, какъ и гимназіи, на счетъ казны, а заведеніе Св. Нины на счетъ пожертвованій и основнаго капитала, положеннаго учредительницею онаго, Княгинею Е. К. Воронцовою; благотворительное дамское общество содержитъ на счетъ пожертвованій пять бесплатныхъ школъ для дѣвочекъ бѣднаго класса тифлисскаго населенія.

Такимъ образомъ городъ не несетъ расходовъ на содержаніе учебныхъ заведеній, въ ономъ находящихся. Въ Тифлисъ есть одно только благотворительное заведеніе, содержимое также не на счетъ города, а процентами съ капитала и пожертвованіями: заведеніе это богадѣльня, состоящая подъ наблюденіемъ главнаго и попечительнаго комитетовъ; капиталъ ея, обращающійся въ кредитныхъ установленіяхъ, составляетъ сумму до 50 т. рубл., а ежегодный приходъ и расходъ доходитъ до 2500 р.

Изъ городскихъ суммъ отчисляется ежегодно по 12 т. р. на содержаніе театра.

Изъ изложеннаго можно видѣть, что инициатива распространенія просвѣщенія, а также призрѣнія бѣдныхъ до настоящаго времени принадлежала правительству; остается надѣяться, что, съ увеличеніемъ средствъ города и потребности развитія просвѣщенія въ низшихъ слояхъ тифлисскаго населенія, представители сословій потребуютъ заведенія школъ грамотности и ремесленныхъ. Общество молодыхъ образованныхъ туземцевъ положило уже основаніе этому дѣлу заведеніемъ на свой счетъ 2-хъ школъ грамотности для бѣдныхъ мальчиковъ.

Тифлисъ быстро подвигается на пути благоустройства; улицы его вымощиваются и до сего времени кончено до 42 т. квадратныхъ сажень мостовыхъ и площадей и остается покрыть мостовою до 33 т. квад. саж. Мощеныхъ площадей въ Тифлисъ 5, немощеныхъ 5, улицъ мощеныхъ 56, немощеныхъ 156. Главная улица Тифлиса, Головинскій проспектъ \*) частью вымощена и будетъ окончена вполнѣ въ нынѣшнемъ году; она снабжена уже съ одной стороны тротуаромъ изъ плитъ, обсаженнымъ деревьями и потому называется бульваромъ; тротуаръ съ другой, солнечной стороны, выстилается теперь вмѣстѣ съ мощеніемъ проспекта. Части Тифлиса, расположенныя по

\*) Нынѣ Дворцовая улица.

обоимъ берегамъ р. Куры, соединяются 4 мостами. Одинъ изъ нихъ кирпичный, на аркахъ изъ тесеннаго камня, построенъ въ 1852 году, во время бытности Намѣстникомъ Кавказскимъ Генераль-Фельдмаршала Князя Михаила Семеновича Воронцова и въ честь его называется Михайловскимъ.

Мостъ этотъ состоитъ изъ двухъ частей, связанныхъ земляною насыпью на такъ называемомъ Мадатовскомъ островѣ; мостъ очень красивъ и первая часть его, состоящая изъ одной арки, имѣющей 19 сажень, великолѣпна. Два моста деревянныхъ, рѣшетчатой системы, въ торговой части города, вблизи другъ къ другу, построены одинъ въ 1821 году, а другой въ 1830, уже, въ особенности первый, довольно ветхи и оба должны быть замѣнены новыми каменными, о чемъ уже составлено предположеніе. Наконецъ еще одинъ мостъ вблизи таможи, деревянный, американской системы, построенъ въ 1850 году и называется Мнацакановскимъ, по имени гражданина Мнацаканова, пріобрѣтшаго его за 25 т. р. и подарившаго городу. Главнѣйшее назначеніе его—прогонъ стадъ, въ особенности барановъ, затруднявшій проѣздъ по городскимъ мостамъ. Кромѣ этихъ главныхъ мостовъ, на оврагахъ и ручьяхъ имѣется въ Тифлисѣ до 42 каменныхъ мостовъ и трубъ, содержимыхъ въ исправности.

Мосты, улицы и площади Тифлиса освѣщаются нынѣ 302 фонарями, дающими яркій свѣтъ. Освѣщеніе производится газомъ, отдѣляющимся при самомъ горѣніи изъ жидкости, добываемой изъ нефти, называемой фотонафтилемъ или фотогеномъ. Свѣтъ отъ фонарей весьма яркій и расходящійся на большое пространство; но по значительному протяженію улицъ число фонарей недостаточно и предполагается добавить ихъ до 200 штукъ. Содержаніе въ исправности каждаго фонаря и ремонтъ обходится городу въ годъ по 25 рублей, т. е. за наличныхъ 302 фонаря до 7500 р., съ постановкою-же предполагаемыхъ еще 200 фонарей расходъ на освѣщеніе будетъ обходиться городу до 12,000 рублей.

По положенію города въ горной котловинѣ, необходимо было соорудить много подземныхъ трубъ для стока значительныхъ массъ дождевой воды, разрывавшей улицы и затоплявшей дома; такихъ трубъ устроено въ разныхъ направленіяхъ до 40 и центральныя проходятъ до рѣки Куры, подъ всею шириною части города, лежащей на правой сторонѣ рѣки.

Значительныхъ водопроводныхъ каналовъ въ Тифлисѣ нѣтъ, потому что городъ пользуется водою изъ рѣки Куры; изъ нея-же орошаются Орточальскіе сады посредствомъ водоподъемныхъ колесъ. Кромѣ того въ городѣ есть нѣсколько родниковъ; изъ нихъ многіе лѣтомъ совсѣмъ иссыхаютъ. Этою водою пользуются однако-жъ владѣльцы сололакскихъ садовъ и изъ нихъ-же

проведена вода въ садъ при дворцѣ Намѣстника Кавказскаго. Въ 1851 году устроенъ фонтанъ съ бассейномъ въ 1000 ведеръ передъ зданіемъ городской полиціи проведеніемъ воды изъ ближайшихъ сололакскихъ родниковъ, а въ 1862 году въ новомъ Александровскомъ саду построенъ фонтанъ съ прекраснымъ бассейномъ, вмѣстимостію въ 24 т. ведеръ, для поливки всего сада. Вода проведена изъ рѣки Куры посредствомъ водоподъемной паровой машины. Кромѣ этихъ двухъ фонтановъ, есть небольшіе водоемы: 1) на Головинскомъ проспектѣ, около зданія казармъ военно-рабочей роты, снабжающій водою окрестныхъ домовладѣльцевъ, 2) на Институтской улицѣ, противъ бывшаго зданія института, 3 и 4) на Татарскомъ майданѣ и 5) за мостомъ, при подъемѣ на Авлабаръ.

ОТДѢЛЪ II

---



А

СОДЪНН О ПОРЪКЪНЪТЪ НА СЪДЕННАТА ПАСАЖНОСТИ  
НАЦИОНАЛНАГО ВЪДЪСТАНЪСТВА

**ОТДѢЛЪ II.**







ПРОСТРАНСТВО КАВКАЗСКАГО НАМѢСТНИЧЕСТВА.						
ГУБЕРНИИ, ОБЛАСТИ, УѢЗДЫ И ОКРУГА.	Безъ внутреннихъ водъ.		Внутреннихъ водъ.		В С Е Г О.	
	кв. миль.	кв. верстъ.	кв. миль.	кв. вер.	кв. миль.	кв. верстъ.
<b>А. СѢВЕРНЫЙ КАВКАЗЪ.</b>						
<i>I. Ставропольская губернія.</i>						
1. Ставроп. уѣздъ	375.99	18,192.1	”	”	375.99	18,192.1
2. Пятигорскій —	615.59	29,785.4	”	”	615.59	29,785.4
3. Кизлярскій —	364.21	17,622.0	”	”	364.21	17,622.0
Итого	1,355.79	65,599.5	”	”	1,355.79	65,599.5
<i>II. Кубанская область.</i>						
1. Округъ Екатеринодарскій . .	181.82	8,797.1	”	”	181.82	8,797.1
2. Округъ Ейскій.	222.06	10,744.1	3.71	179.9	225.77	10,924.0
3. — Таманскій.	161.47	7,817.9	5.63	267.6	167.10	8,085.5
4. Земли 1, 2, 3 и 4 бригадъ Кубанскаго казачьяго войска .	308.60	14,931.8	”	”	308.60	14,931.8
5. Земли 5 и 6 бригадъ, 18, 19, 20, 21, 22, 23, 24, Адагумскаго, Абинскаго, Псекупскаго полковъ и Шансугскаго береговаго баталіона Кубанскаго казачьяго войска.	613.47	29,681.9	4.33	209.5	617.80	29,891.4
6. Округъ Псекупскій . . . .	16.00	774	”	”	16.00	774.
7. Округъ Лабинскій . . . .	39.56	1,914	”	”	39.56	1,914.
8. Округъ Урупскій . . . .	62.09	3,004	”	”	62.09	3,004.
9. Округъ Зеленчукскій . . . .	39.19	1,896	”	”	39.19	1,896.
10. Округъ Эльборусскій . . . .	62.04	3,002	”	”	62.04	3,002.
Итого	1,706.30	82,562.8	13.67	657.0	1,719.97	83,219.8

ГУБЕРНИИ, ОБЛАСТИ, УЪЗДЫ И ОКРУГА.	Безъ внутреннихъ водъ.		Внутреннихъ водъ.		В С Е Г О.	
	кв. миль.	кв. верстъ.	кв. миль.	кв. вер.	кв. миль.	кв.верстъ.
<i>III. Терская область.</i>						
1. Округъ Кабардинскій . . . .	215.92	10,446.2	”	”	215.92	10,446.2
2. Округъ Осетинскій . . . .	100.89	4,881.6	”	”	100.89	4,881.6
3. Округъ Ингушевскій . . . .	43.59	2,109.2	”	”	43.59	2,109.2
4. Округъ Чеченскій . . . .	76.04	3,679.2	”	”	76.04	3,679.2
5. Округъ Аргунскій . . . .	44.79	2,167.2	”	”	44,79	2,167.2
6. Округъ Ичкеринскій . . . .	18.14	877.7	”	”	18.14	877.7
7. Округъ Нагорный . . . .	24.55	1,188.0	”	”	24.55	1,188.0
8. Округъ Кумыкскій . . . .	95.25	4,608.6	”	”	95.25	4,608.6
9. Земли Терскаго казачьяго войска	290.45	14,053.6	”	”	290.45	14,053.6
И т о г о	909.62	14,011.3	”	”	909.62	44,011.3
Всего на сѣв.Кавказѣ	3,971.71	192,173.6	13.67	657.0	3,985.38	192,830.6
<i>Б. ЗАКАВКАЗСКІЙ КРАЙ.</i>						
<i>I. Дагестанская область.</i>						
1. Округъ Темиръханъ-шуринскій	103.21	4,974.4	”	”	103.21	4,974.4
2. Округъ Даргинскій . . . .	31.74	1,535.6	”	”	31.74	1,535.6
3. Округъ Гунибскій . . . .	75.30	3,643.7	”	”	75.30	3,643.7
4. Округъ Казикумухскій . . . .	37.43	1,811.2	”	”	37.43	1,811.2
5. Округъ Андійскій . . . .	43.78	2,118.3	”	”	43.78	2,118.3
6. Округъ Аварскій . . . .	32,02	1,549.1	”	”	32.02	1,549.1

ГУБЕРНИИ, ОБЛАСТИ, УЁЗДЫ И ОКРУГА.	Безъ внутреннихъ водъ.		Внутреннихъ водъ.		В С Е Г О.	
	кв. миль.	кв. верстъ.	кв. миль.	кв. вер.	кв. миль.	кв. верстъ.
7. Округъ Кайтаго-табасаранскій	56.97	2,756.4	”	”	56.97	2,756.4
8. Округъ Кюринскій . . . . .	42.51	2,056.8	”	”	42.51	2,056.8
9. Округъ Самурскій . . . . .	63.29	3,062.5	”	”	63.29	3,062.5
10. Дербентское градоначальство	4.46	216.0	”	”	4.46	216.0
Итого	490.31	23,724.0	”	”	490.31	23,724.0
II. Закавказ. Округъ.	81.95	3,965.2	”	”	81.95	3,965.2
<i>III. Тифлисская губернія.</i>						
1. Тифлисск. уѣздъ	202.82	9,813.4	”	”	202.82	9,813.4
2. Горійскій —	122.76	5,940.0	”	”	122.76	5,940.0
3. Телавскій —	55.14	2,667.9	”	”	55.14	2,667.9
4. Сигнахскій —	84.23	4,075.5	”	”	84.23	4,075.5
5. Елисаветпольскій уѣздъ . . .	263.30	12,739.2	”	”	263.30	12,739.2
6. Округъ Горскій	76.73	3,712.7	”	”	76.73	3,712.7
7. — Тіонетскій	81.27	3,932.4	”	”	81.27	3,932.4
Итого	886.25	42,881.0	”	”	886.25	42,881.0
<i>IV. Бакинская губернія.</i>						
1. Бакинскій уѣздъ	29.91	1,447.3	”	”	29.91	1,447.3
2. Ленкоранск —	232.38	11,233.5	0.63	30.5	233.01	11,274.0
3. Нухинскій —	134.05	6,485.7	”	”	134.05	6,485.7
4. Шемахинск. —	223.56	10,817.3	”	”	223.56	10,817.3
5. Шушинскій —	410.59	19,866.4	”	”	410.59	19,866.4
6. Кубинскій —	161.97	7,836.7	0.45	22.0	162.42	7,858.7
Итого	1,192.46	57,696.9	1.08	52.5	1,193.54	57,749.4
<i>V. Эриванская губернія.</i>						
1. Эриванск. уѣздъ	53.00	2,564.6	”	”	53.00	2,564.6
2. Александропольскій — . . . . .	66.00	3,193.2	”	”	66.00	3,193.2

ГУБЕРНИИ, ОБЛАСТИ, УЪЗДЫ И ОКРУГА.	Безъ внутреннихъ водъ.		Внутреннихъ водъ.		В С Е Г О.	
	кв. миль.	кв. верстъ.	кв. миль.	кв. вер.	кв. миль.	кв. верстъ.
3. Нахичеванскій — . . . .	102.97	4,982.1	”	”	102.97	4,982.1
4. Ордубатскій —	59.40	2,874.3	”	”	59.40	2,874.3
5. Новобаязетскій — . . . .	87.57	4,236.5	24.88	1,204.2	112.45	5,440.7
6. Эчмиадзинскій —	135.43	6,552.7	”	”	135.43	6,552.7
<b>И т о г о</b>	<b>504.37</b>	<b>24,403.4</b>	<b>24.88</b>	<b>1,204.2</b>	<b>529.25</b>	<b>25,607.6</b>
<i>VI. Кутаисская губерня.</i>						
1. Кутаисскій уѣздъ . . . .	78.01	3,774.5	”	”	78.01	3,774.5
2. Шаропанскій —	59.81	2,894.1	”	”	59.81	2,894.1
3. Рачинскій —	54.81	2,652.0	”	”	54.81	2,652.0
4. Озургетскій —	39.98	1,934.8	”	”	39.98	1,934.8
5. Ахалцихскій —	99.05	4,792.9	1.78	85.8	100.83	4,878.7
6. Зугдидскій —	121.92	5,898.9	”	”	121.92	5,898.9
7. Сенакскій —						
8. Лечгумскій —						
9. Приставство Сванетское . .	45.66	2,209.4	”	”	45.66	2,209.4
<b>И т о г о</b>	<b>499.25</b>	<b>24,156.6</b>	<b>1.78</b>	<b>85.8</b>	<b>501.03</b>	<b>24,242.4</b>
<i>VII. Сухумскій военный отдѣлъ.</i>						
1. Округъ Пичундскій . . . .	143.47	6,941.7	”	”	143.47	6,941.7
2. — Драндскій —						
3. — Окумскій —						
4. — Цебельдинскій . . . .						
<b>И т о г о</b>	<b>143.47</b>	<b>6,941.7</b>	<b>”</b>	<b>”</b>	<b>143.47</b>	<b>6,941.7</b>
<i>VIII. Черноморскій округъ.</i>						
(Образованъ изъ земель, прилежающихъ къ Черному						



НАСЕЛЕНИЕ И НАСЕЛЕННОСТЬ КАВКАЗСКАГО НАМЪСТНИЧЕСТВА (по свѣдѣніямъ за 1865 годъ).			
ГУБЕРНІИ, ОБЛАСТИ, УЪЗДЫ И ОКРУГА.	Число жителей.	На 1 кв. милю при- ходится жителей.	На 1 кв. вер. при- ходится жителей.
<b>А. СѢВЕРНЫЙ КАВКАЗЪ.</b>			
<i>1. Ставропольская губернія.</i>			
1. Ставропольскій уѣздъ . . . . .	151,472		
2. Пятигорскій — . . . . .	106,942		
3. Кизлярскій — . . . . .	27,029		
<b>И т о г о</b>	<b>365,135<sup>(1)</sup></b>	<b>270.0</b>	<b>5.6</b>
<i>II. Кубанская область.</i>			
1. Округъ Ейскій . . . . .	84,109	372.5	7.7
2. — Екатеринодарскій . . . . .	59,156	325.4	6.7
3. — Таманскій . . . . .	63,807	381.8	7.9
4. Земли 1, 2, 3, и 4 бригадъ Кубанскаго казачьяго войска . . . . .	132,591	429.6	8.9
5. Земли 5, 6 бригадъ и полковъ 18, 19, 20, 21, 22, 23, 24, Адагумскаго, Абинскаго, Псекупскаго и Шапсугскаго береговаго баталіона Кубанскаго казачьяго войска . . . . .	146,561	237.2	4.9
6. Округъ Псекупскій . . . . .	14,215	888.6	18.4
7. — Лабинскій . . . . .	20,848	527.0	10.9
8. — Урупскій . . . . .	7,562	121.8	2.5
9. — Зеленчукскій . . . . .	13,158	335.8	6.9
10. — Эльборусскій . . . . .	15,992	257.8	5.3
<b>И т о г о</b>	<b>557,969<sup>(2)</sup></b>	<b>324.4</b>	<b>6.7</b>
<i>III. Терская область. <sup>(3)</sup></i>			
1. Округъ Кабардинскій . . . . .	58,319	270.1	5.6
2. — Осетинскій . . . . .	55,367	548.8	11.3

<sup>(1)</sup> Въ этотъ итогъ включены еще кочевники Ставр. губ. См. ниже, статью: „Населеніе Ставроп. губерніи“.

<sup>(2)</sup> Цифра населенія Кубанской области объясняется и точнѣе выражается въ статьѣ этого Отдѣла „Населеніе Кубанской области“.

<sup>(3)</sup> Позднѣйшія и болѣе вѣрныя свѣдѣнія о населеніи Терской области помѣщаются ниже.

ГУБЕРНИИ, ОБЛАСТИ, УЪЗДЫ И ОКРУГА.	Число жителей.	На 1 кв. милю при- ходится жителей.	На 1 кв. вер. при- ходится жителей.
3. Округъ Ингушевскій . . . . .	26,053	597.6	12.4
4. — Чеченскій . . . . .	115,801	1,512.9	31.5
5. — Аргунскій . . . . .	18,693	417.3	8.6
6. — Ичкеринскій . . . . .	12,773	444.3	14.6
7. — Нагорный . . . . .	18,000	773.1	15.2
8. — Кумыкскій . . . . .	49,052	493.8	10.2
9. Земли Терскаго казачьяго войска . . . . .	115,220	396.6	8.2
И т о г о	469,278	515.9	10.7
Всего на сѣверномъ Кавказѣ . . . . .	1.392,382	342.7	7.1
<b>Б. Закавказскій край.</b>			
<i>1. Дагестанская область.</i>			
1. Округъ Темиръ-ханъ-шуринскій . . . . .	65,075	630.5	13.0
2. — Даргинскій . . . . .	69,625	2,193.7	45.3
3. — Гунибскій . . . . .	66,835	888.3	18.4
4. — Казикумухскій . . . . .	34,695	926.8	19.2
5. — Андійскій . . . . .	40,060	915.0	18.9
6. — Аварскій . . . . .	31,840	994.5	20.6
7. — Кайтаго-табасаранскій . . . . .	80,365	1,410.7	29.2
8. — Кюринскій . . . . .	35,305	830.5	17.2
9. — Самурскій . . . . .	34,060	538.1	11.0
10. Дербентское градоначальство . . . . .	17,941	—	—
И т о г о	475,801	970.5	20.0
<i>II. Закатальскій округъ.</i>	52,588	641.7	13.3
<i>III. Тифлисская губернія.</i>			
1. Тифлисскій уѣздъ . . . . .	193,332	953.2	19.7
2. Горійскій — . . . . .	119,649	974.6	20.1
3. Телавскій — . . . . .	51,845	940.3	19.4
4. Сигнахскій — . . . . .	73,903	877.4	18.1
5. Елисаветиольскій — . . . . .	111,930	425.1	8.8
6. Округъ Горскій . . . . .	16,418	214.0	4.4
7. — Тіонетскій . . . . .	31,449	387.0	8.0
И т о г о	599,526	675.3	14.0

ГУБЕРНІИ, ОБЛАСТИ, УЪЗДЫ И ОКРУГА.	Число жителей.	На 1 кв. милю при- ходится жителей.	На 1 кв. вер. при- ходится жителей.
<i>IV. Бакинская губернія.</i>			
1. Бакинскій уѣздъ . . . . .	48,788	1,631.0	33.7
2. Ленкоранскій — . . . . .	111,136	477.0	9.9
3. Нухинскій — . . . . .	126,292	942.2	19.5
4. Шемахинскій — . . . . .	170,456	762.4	15.8
5. Шушинскій — . . . . .	253,314	617.0	12.8
6. Кубинскій — . . . . .	136,856	853.7	17.6
И т о г о	848,642	711.0	14.7
<i>V. Эриванская губернія.</i>			
1. Эриванскій уѣздъ . . . . .	93,731	1,768.4	36.5
2. Александропольскій — . . . . .	80,939	1,226.4	25.3
3. Нахичеванскій — . . . . .	52,710	511.9	10.6
4. Ордубатскій — . . . . .	32,990	555.3	11.8
5. Нолобаязетскій — . . . . .	75,433	670.8	13.9
6. Эчмиадзинскій — . . . . .	101,916	752.5	15.6
И т о г о	437,719	827.0	17.1
<i>VI. Кутаисская губернія.</i>			
1. Кутаисскій уѣздъ . . . . .	131,556	1,686.4	34.9
2. Шаропанскій — . . . . .	109,450	1,829.8	37.8
3. Рачинскій — . . . . .	49,810	908.8	18.8
4. Озургетскій — . . . . .	59,502	1,488.0	30.8
5. Ахалцихскій — . . . . .	76,761	761.3	15.7
6. Зугдидскій — . . . . .	187,708 <sup>(1)</sup>	1,539.6	31.8
7. Сенакскій — . . . . .			
8. Лечгумскій — . . . . .			
9. Приставство Сванетское . . . . .	6,906 <sup>(2)</sup>	151.2	3.1
И т о г о	621,693	1,240.8	25.7

<sup>(1)</sup> Уѣзды Зугдидскій, Сенакскій и Лечгумскій составляютъ съ 17 Апрѣля 1867 г. административныя части бывшей Мингреліи.

<sup>(2)</sup> Цифра эта взята нами изъ таблицъ г. Стебницкаго (Кавк. Кал. на 1868 г.); но есть основаніе полагать, что населеніе Сванетіи достигаетъ 9,110 д. об. п. (Вѣстн. Евр. 1867 г. т. III. стр. 122).



ГУБЕРНИИ, ОБЛАСТИ, УБЗДЫ И ОКРУГА.		Число жителей.	На 1 кв. милю при- ходится жителей.	На 1 кв. вер. при- ходится жителей.
<i>VII. Сухумскій военный отдѣлъ.</i>				
1.	Округъ Пицундскій . . . . .	} 79,195 <sup>(1)</sup>	552.0	11.4
2.	— Драндскій . . . . .			
3.	— Окумскій . . . . .			
4.	— Цебельдинскій . . . . .			
И т о г о		79,195	552.0	11.4
<i>VIII. Черноморскій округъ.</i>				
(Образовался въ 1866 г. изъ земель, прилегающихъ къ Черному морю по южную сторону главнаго хребта и предназначенныхъ къ заселенію).				
Всего въ Закавказскомъ краѣ . . . . .		3.115,164	787.9	16.3
Во всемъ Кавказскомъ намѣстничествѣ		4.507,546	567.7	11.7

(<sup>1</sup>) Такова была цифра населенія Сухумскаго отдѣла въ 1865 г. Послѣ же выселенія части абхазцевъ въ Турцію, происшедшаго въ концѣ 1866 и въ началѣ 1867 гг., къ ноябрю 1867 г. въ Сухумскомъ отдѣлѣ (по свѣдѣніямъ Кавказскаго Горскаго Управленія) числилось всего 64,933 д. об. н.

Городъ и уездъ	Село	Село	Село	Село	Село	Село
Городъ и уездъ	Село	Село	Село	Село	Село	Село
1. Овстужинъ Кавказск.						
1. Старопопелъская губ.	1,286	16,731	1,297	256,298	1,297	1,297
2. Кудавская область	976	4,010	8,621	470,799	8,621	1,187
3. Терская область	"	"	62	141,280	18,880	"
Итого въ сѣв. Кавказѣ	2,262	20,802	20,988	868,377	20,988	2,114
<b>Б.</b>						
1. Даргинская область	306	1,113	4,041	4,041	4,041	6,114
2. Чеченская область	"	"	"	"	"	348
3. Тарбаганацкая область	"	"	"	"	"	"
4. Дагестанская губ.	512	144,083	144,083	1,418	12,970	348
5. Эриванская губ.	462	232,987	232,987	2,751	3,250	"
6. Кутаисская губ.	"	10,136	10,136	10,136	10,136	62
7. Грузинскій отдѣлъ	"	"	"	"	"	"
8. Арномор. округъ (вѣд. сѣв. дѣла)	"	"	"	"	"	"
Итого въ Закавказьи	1,771	13,722	250,602	261,470	20,284	1,023
Всего въ Кавказскомъ наместничествѣ	10,033	13,722	241,462	1,129,847	28,682	10,147

**СВѢДѢНІЯ О НАСЕЛЕНІИ КАВКАЗСКАГО НАМѢСТНИЧЕСТВА ПО ВѢРОИСПОВѢДАНІЯМЪ.**

ГУБЕРНИИ И ОБЛАСТИ.	Православнаго населенія.	Раскольниковъ.	Армяно-григоріанскаго.	Армяно-католическаго	Римско-католическаго.	Лютеран. и рефор.
<i>I. Сѣверный Кавказъ:</i>						
1. Ставропольская губ.	256,298	1,597	16,731	„	1,286	1,927
2. Кубанская область .	470,799	8,621	4,010	„	976	1,187
3. Терская область . .	141,280	18,880	62	„	„	„
Итого на сѣв. Кавказѣ	868,377	29,098	20,803	„	2,262	3,114
<i>II. Закавказскій край:</i>						
1. Дагестанская область	4,041	„	1,113	„	506	„
2. Закатальскій округъ	4,674	„	218	„		„
3. Тифлисская губ. . .	362,312	9,122	106,737	6,797	„	6,114
4. Бакинская губ. . . .	1,418	12,970	144,083	„	512	348
5. Эриванская губ. . .	5,751	3,550	235,987	3,586	462	„
6. Кутаисская губ. . .	546,041	3,942	32,464	10,136	„	65
7. Сухумскій отдѣль . .	37,233	„	„	„	„	„
8. Черномор. округъ .	(нѣтъ свѣдѣній)	—	—	—	—	—
Итого въ Закавказьи	961,470	29,584	520,602	13,722	7,771	7,033
Всего въ Кавказскомъ намѣстничествѣ . .	1.829,847	58,682	541,405	13,722	10,033	10,147

Магоме- танскаго	Еврей- скаго.	Идолопо- клонниче- скаго.	Всего христи- анъ.	Всего не- христианъ.	И т о г о.	На 100 хри- стианъ прихо- дится нехри- стианъ.
79,808	232	7,256	277,839	87,296	365,135	31
70,531	495	"	485,593	71,026	556,619	15
306,375	1,627	3,118	160,222	311,120	471,342	194
456,714	2,354	10,374	923,654	469,442	1.393,096	50
434,565	5,445	"	5,660	440,010	445,670	7,773
47,696	"	"	4,892	47,696	52,588	975
96,350	2,063	"	481,082	98,413	589,495	20
683,059	7,112	"	169,331	690,171	849,502	433
183,993	"	4,390	249,336	188,383	437,719	75
24,443	4,702	"	592,648	29,145	621,693	5
27,700	"	"	37,233	27,700	94,933	74
—	—	—	—	—	—	—
1.497,806	19,322	4,390	1.540,182	1.521,518	3.061,700	98
1.954,520	21,67	14,764	2.463,836	1.990,960	4.454,796 <sup>(1)</sup>	80

(1) Нѣкоторые общіе итоги этой таблицы разнятся отъ итоговъ таблицы предъидущей. Причиною этого служатъ какъ разницы въ статистическихъ таблицахъ, послужившихъ матеріаломъ для нашихъ вычислений, такъ еще болѣе то обстоятельство, что для Дагестанской области и для Сухумскаго отдѣла мы взяли показанія не за 1865 годъ, а другія, болѣе достовѣрныя. Именно: для Дагестанской области—вычисленія г. Комарова (Зап. Кавк. Отд. кн. VII, вып. 2), а для Сухумскаго отдѣла—офиціальныя дознанія за 1867 г.

ПРИМЪЧАНІЯ КЪ ТАБЛИЦЪ НАСЕЛЕНІЯ ПО ВЪРОИСПОВЪДАНІЯМЪ.

— Таблица, распредѣляющая народонаселеніе Кавказскаго намѣстничества по вѣроисповѣданіямъ, составлена на основаніи показаній мѣстныхъ статистическихъ комитетовъ, а также на основаніи свѣдѣній, заимствованныхъ нами изъ годовыхъ отчетовъ начальниковъ разныхъ административныхъ частей края.

Цифры этой таблицы, хотя и основаны на официальныхъ данныхъ, не могутъ, однако, считаться вполне точными: многія соображенія заставляютъ видѣть въ нихъ только вѣроятный *минимум* народонаселенія Кавказскаго намѣстничества за 1865 годъ и простирать такой же вѣроятный *максимум* по крайней мѣрѣ до 5 милліоновъ.

1. Къ цифрѣ *православнаго* населенія (1.829,847) должно еще присоединить по крайней мѣрѣ до 100 тыс. войскъ, расположенныхъ въ разныхъ частяхъ края, но вошедшихъ въ показанія только статистическихъ комитетовъ Тифлискаго, Эриванскаго, Кутаисскаго, Ставропольскаго и въ отчетъ Дербентскаго градоначальника. Такимъ образомъ все православные Кавказскаго края (русскіе, грузины, греки, осетины, сванеты, абхазцы и ингилойцы) представляютъ цифру около 1.900,000.

2. Всѣхъ *старообрядцевъ и раскольниковъ* показано въ таблицѣ 58,682.

Но, зная склонность раскольниковъ избѣгать полицейскихъ статистическихъ дознаній, можно смѣло предполагать, что общій итогъ расколичьяго населенія на Кавказѣ и за-Кавказомъ значительно превыситъ число—60 тыс. Показанные по Кутаисской губерніи 75 *скопцевъ* числятся въ подвижной инвалидной, № 96 ротѣ, состоящей при Кавказскомъ линейномъ № 30 баталіонѣ, въ мѣстечкѣ Орпири; изъ нихъ 33 на службѣ и 42 въ отставкѣ. Между раскольниками Бакинской губерніи — какъ сказано въ отчетѣ — кромѣ *молоканъ* и *субботниковъ*, есть еще старообрядцы, общіе (иначе—Акинфьевщина) и *скопцы*. Въ селеніи же Привольномъ, Ленкоранскаго уѣзда, поселены вмѣстѣ съ *субботниками талмудисты*: отдѣленные отъ всего русскаго и лишенные права ѣздить по торговымъ и другимъ дѣламъ въ Россію, они, замкнувшись въ тѣсномъ кругу деревенской дѣятельности и строго исполняя обряды талмуда, считаютъ себя какъ бы кровными евреями и никогда даже не называютъ себя русскими; не зовутъ ихъ такъ и окрестные татары, а называютъ просто—*жидами*.

3. Число *армяно-католиковъ* нѣкоторые отчеты (какъ напр. тифлисскій) показываютъ совмѣстно съ римско-католиками, чрезъ что не представляется возможности точно опредѣлить количество какъ первыхъ, такъ и послѣднихъ.

Только эриванскій и кутаисскій статистическіе комитеты разграничиваютъ ихъ число. Впрочемъ, за прежніе годы и по Тифлисской губерніи опредѣлялась цифра тѣхъ и другихъ (напр. за 1862 г. значилось въ губерніи: армяно-католиковъ 1986, а римско-католиковъ 1879). Принимая и за 1865 г. такое же число (около 2 тыс.) армяно-католиковъ въ Тифлисской губерніи и присоединивъ сюда цифры армяно-католиковъ Кутаисской и Эриванской губерній, получимъ всего армяно-католиковъ круглымъ числомъ до 15 тысячъ; римско-католиковъ же можно полагать до 10 тыс.

4. Наибольшее число *магометанъ* приходится на долю Бакинской губерніи; за тѣмъ по количеству магометанскаго населенія слѣдуютъ: Дагестанская обл., Терская обл., Эриванская губ., Тифлисская губ. и т. д. Съ преобладающимъ магометанскимъ населеніемъ являются: Закатальскій округъ, Дербентское градоначальство, Бакинская губернія и Терская область; почти съ исключительно-магометанскимъ населеніемъ (кромѣ войскъ) является одна Дагестанская область. Нѣтъ точныхъ данныхъ для опредѣленія — сколько изъ магометанъ Кавказскаго края суннитовъ и сколько шитовъ. Такъ, по Бакинской губерніи, показывается обыкновенно, что шиты „составляютъ массу населенія уѣздовъ Бакинскаго, Шушинскаго и Ленкоранскаго; сунниты же — Шемахинскаго, Нухинскаго и Кубинскаго“. Между суннитами Бакинской губерніи возникла еще секта — Зикра; число послѣдователей ея еще не опредѣлено. Магометане Эриванской губерніи представляютъ слѣдующее распредѣленіе: послѣдователей Алиева ученія 165,811, послѣдователей Омарова ученія 18,182; первые — татары, а вторые — курды. Къ послѣдователямъ Омарова же ученія слѣдуетъ отнести магометанъ Кутаисской губерніи (собственно Ахалцихскаго уѣзда).

5. Къ *идолопоклонникамъ* Кавказскаго края принадлежатъ: калмыки-ламансты Ставропольской губерніи; калмыки Терской области, причисленные къ Моздокскому казачьему полку и называемые „крещеными“, однако давно уже обратившіеся къ прежнимъ своимъ вѣрованіямъ; езиды Эриванской губерніи. Огнепоклонниковъ Бакинской губерніи больше не значится въ официальныхъ отчетахъ; въ 1862 г. такихъ огнепоклонниковъ было 2.

И такъ, принимая за вѣроятное общую цифру населенія Кавказскаго намѣстничества 4.600,000 и полагая приблизительныя круглыя числа послѣдователей различныхъ вѣроисповѣданій, получимъ слѣдующія процентныя отношенія:

Православныхъ . . . . .	1.930,000	или же	42,0 %	общаго населенія.
Раскольниковъ . . . . .	60,000	—	1,3 %	— —
Армяно-григоріанъ . . . . .	540,000	—	11,8 %	— —

Армяно-католиковъ . . . . .	15,000	—	0,3 %	—	—
Римско-католиковъ . . . . .	10,000	—	0,2 %	—	—
Протестантовъ . . . . .	10,000	—	0,2 %	—	—
Евреевъ . . . . .	20,000	—	0,4 %	—	—
Идолопоклонниковъ . . . . .	15,009	—	0,3 %	—	—
Магометанъ . . . . .	2.000,000	—	43,5 %	—	—

Въ дополненіе къ этимъ примѣчаніямъ, помѣщаемъ таблицу раскольничьяго населенія, разбросаннаго по разнымъ частямъ края и принадлежащаго къ разнымъ сектамъ, или толкамъ. Основаніемъ этой таблицы послужили показанія официальныхъ отчетовъ за 1865 годъ.

	Старообрядцевъ.	Безпоповщины.	Молоканъ.	Духоборовъ.	Субботниковъ.	Скопц. и хлыстовъ.
Въ Ставропольской губ. . . . .	69+46	705+682	45+45	"	"	3+2
— Кубанской обл. . . . .	68+86	4213+4254	"	"	"	"
— Терской области. . . . .	8364+9172	235+270	426+413	"	"	"
— Тифлисской губ. . . . .	"	"	1801+1810	2826+2975	"	"
— Бакинской губ. . . . .	84+61	4+5	6584+6536			
— Эриванской губ. . . . .	2+3	"	1574+1605	164+201	"	"
— Кутаисской губ. . . . .	"	"	1912+1981			75
Всего . . . . .	8588+9368	5157+5211	15410+15568			

Примѣчаніе. Въ этой таблицѣ знакомъ + соединено число мужчинъ съ числомъ женщинъ.

АДМИНИСТРАТИВНЫЯ РАЙОНА КБАД.		Русских	Турчан	Армян
<b>А. ОФИЦЕРСКИЙ КЛАССЪ</b>				
1. Ставропольская губерния	255,000	18,781	—	—
2. Кубанская область	478,978	4,010	—	—
3. Терская область	123,030	—	—	—
<b>В. ИНОУЧЕ</b>				
<b>Б. ЗАКАВКАЗСКИЙ КЛАССЪ</b>				
1. Дагестанская область	1,113	—	—	—
2. Завкавказская область	218	—	—	—
3. Терская губерния	113,000	—	—	—
4. Владикавказская	144,000	—	—	—
5. Эриванская	240,000	—	—	—
6. Кутаисская	12,000	—	—	—
7. Грузинская военная область	—	—	—	—
8. Тернопольская область	—	—	—	—
<b>Итого</b>				
Во всем Кавказском намест- ничестве	252,210	240,931	—	—

**СВѢДѢНІЯ О НАСЕЛЕНІИ КАВКАЗСКАГО НАМѢТНИЧЕСТВА  
ПО НАРОДНОСТЯМЪ.**

\*) Во всем Кавказском наместничестве  
 \*\*) В том числе в Терской области  
 \*) Во всем Кавказском наместничестве  
 \*\*) В том числе в Терской области  
 \*) Во всем Кавказском наместничестве  
 \*\*) В том числе в Терской области



АДМИНИСТРАТИВНЫЯ ЧАСТИ КРАЯ.	Русскихъ	Грузинъ	Армянъ
А. СѢВЕРНЫЙ КАВКАЗЪ.			
1. Ставропольская губернія . . . . .	255,669	?	16,731
2. Кубанская область . . . . .	478,976	—	4,010
3. Терская область . . . . .	123,036	—	62
	<sup>1)</sup>		
Итого . . . . .	857,681	—	20,803
Б. ЗАКАВКАЗСКІЙ КРАЙ.			
1. Дагестанская область . . . . .	4,041 <sup>2)</sup>	—	1,113
2. Закатальскій округъ . . . . .	?	4,674 <sup>3)</sup>	218
3. Тифлисская губернія . . . . .	36,000	290,000	113,000
4. Бакинская — . . . . .	14,388	—	144,000
5. Эриванская — . . . . .	8,200	45	240,000
6. Кутаисская — . . . . .	4,900	557,600	42,600
7. Сухумскій военный отдѣлъ . . . . .	?	—	—
8. Черноморскій округъ . . . . .	—	—	—
Итого . . . . .	67,529	852,319	540,931
Во всемъ Кавказскомъ намѣст- ничествѣ . . . . .	925,210	852,319	561,734

<sup>1)</sup> Число *русскихъ* въ Кубанской и Терской областяхъ показано безъ стоящихъ въ нихъ регулярныхъ войскъ.

<sup>2)</sup> Безъ войскъ и безъ населенія г. Петровска.

<sup>3)</sup> Здѣсь выставлена только цифра православныхъ ингилойцевъ (грузинъ), на основаніи „Отчета общества возстановленія православнаго христіанства на Кавказѣ за 1865 годъ“ (стр. 158); какъ велико число ингилойцевъ-магометанъ—неизвѣстно. Въ 1863 году считалось ихъ 1.336 д. об. п.

Грековъ	Нѣмцевъ	Евреевъ	Татаръ	Горцевъ	Калмыковъ, погаевъ и др. кочев. инородцевъ.	Недостаю- ющее до полнаго итога число.	Всего.
2,226	1,927	232	—	—	87,064	1,286	365,135
444	1,187	495	—	70,531	—	2,326	557,969
—	—	1,627	—	340,500	3,118	935	469,278
2,670	3,114	2,354	—	411,031	90,182	4,547	1.392,382
—	—	5,445	74,713	359,852	1,996	28,641	475,801
—	—	—	—	—	—	47,696 <sup>4)</sup>	52,588
—	6,114	2,063	90,000	47,867	—	14,482 <sup>5)</sup>	599,526
—	356	7,112	644,667	—	—	36,119 <sup>6)</sup>	848,642
887	—	—	165,811	—	19,500	3,276	437,719
—	65	4,702	—	—	—	11,826 <sup>7)</sup>	621,693
—	—	—	—	79,195 <sup>8)</sup>	—	—	79,195
—	—	—	—	—	—	—	—
887	6,535	19,322	977,191	486,914	21,496	142,050	3.115,164
3,557	9,649	21,676	977,191	897,945	111,678	146,597	4.507,546

<sup>4)</sup> Въ эту цифру входятъ ингилойцы-магометане (т. е. грузины), муганлицы (татары) и джарцы (лезгины): нѣтъ данныхъ для показанія числа душъ каждаго изъ этихъ племенъ отдѣльно.

<sup>5)</sup> Въ это число входятъ персіяне, поляки, а также иностранно-подданные, проживающіе преимущественно въ Тифлисъ (см. ниже: население г. Тифлиса).

<sup>6)</sup> Сюда отнесены нами проживающіе въ Бакинской губерніи лезгины и персіяне, численность которыхъ въ точности неизвѣстна.

<sup>7)</sup> Въ Кутаисской губерніи кочуютъ куртины; по статистическія таблицы не показываютъ числа ихъ.

<sup>8)</sup> Населеніе Сухумскаго отдѣла взято за 1865 г., т. е. до выселенія въ Турцію около 15 тыс. абхазцевъ.

ПРИМЪЧАНІЯ КЪ ТАБЛИЦЪ НАСЕЛЕНІЯ КАВКАЗСКАГО  
НАМЪСТНИЧЕСТВА ПО НАРОДНОСТЯМЪ.

Для распредѣленія жителей Кавказскаго намѣстничества по народностямъ нѣтъ положительно-опредѣленныхъ числовыхъ данныхъ. Основаніемъ для цифръ нашей таблицы послужили отчасти показанія отчетовъ и комитетскихъ таблицъ, распредѣляющихъ народонаселеніе губерній и областей *по впроисно-вданіямъ и сословіямъ*, отчасти же соображенія, изложенныя въ слѣдующихъ за этимъ пунктахъ:

1. Для опредѣленія числа *русскихъ* взяты: а) числа жителей православнаго вѣроисповѣданія губерній Ставропольской и областей Терской и Кубанской, за исключеніемъ небольшого числа поселенныхъ на сѣверномъ Кавказѣ грековъ; б) число раскольниковъ всего Кавказскаго намѣстничества; в) число войскъ и всѣхъ лицъ, подводимыхъ комитетскими таблицами подъ разрядъ „военныя сословія.“ Слѣдовало-бы присоединить сюда еще число русскихъ чиновниковъ, съ ихъ семействами, проживающихъ въ разныхъ мѣстахъ Закавказья; но для опредѣленія такого числа нѣтъ никакихъ цифровыхъ данныхъ. Поэтому мы принуждены не принимать въ расчетъ при опредѣленіи числа русскихъ количества чиновниковъ изъ русскихъ и, для большей точности вычисленій нашей таблицы, полагаемъ это количество равнымъ числу лицъ „военныхъ сословій“ изъ не-русскихъ. Такимъ образомъ получилась цифра *русскихъ* всего намѣстничества 938,299. Но эта цифра ниже дѣйствительности. Сюда не вошли: а) число жителей г. Петровска, б) число регулярныхъ войскъ, не значащихся въ комитетскихъ таблицахъ (за исключеніемъ показаній тифлискаго, эриванскаго и ставропольскаго комитетовъ, а также дербентскаго градоначальника). Всѣхъ регулярныхъ войскъ въ Кавказскомъ намѣстничествѣ въ 1865 г. числилось около 150 тысячъ (приказъ по кавказскому военному округу, 17 мая 1865 г. № 40). Исключивъ изъ этого числа показанныя количества войскъ по г. Тифлисской (25½ т.), Эриванской (до 4 т.), Ставропольской (до 7 т.) и Дербентскому градоначальству (до 2 т.), — всего около 39 тыс., получимъ цифру сверхъ 110 тыс., которую и слѣдуетъ присоединить къ числу *русскихъ* нашей таблицы. Такимъ образомъ весь итогъ *русскихъ*, проживающихъ въ Кавказскомъ намѣстничествѣ, можетъ получить слѣдующее выраженіе: minimum—1,050,000, maximum—1,100,000.

2. Для опредѣленія числительности *грузинъ* взяты: а) число жителей православнаго населенія Тифлисской губерніи, всѣхъ пяти уѣздовъ, безъ округовъ Горскаго и Тіонетскаго, а также за исключеніемъ „военныхъ сословій;“ б) число жителей православнаго населенія Кутаисской губерніи; в) число магометанъ Ахалцихскаго уѣзда, принадлежащихъ къ грузинскому племени, и г) число жителей Мингрелии. Къ грузинскому же племени принадлежатъ такъ называемые *ингилойцы* Закатальскаго округа, какъ крещенные, такъ и магометане. Показанный въ таблицѣ итогъ всѣхъ грузинъ кавказскаго намѣстничества (852,319) заключаетъ слѣдующія группы:

а) собственно *грузинъ* (обитателей Тифлисской губерніи) — до 290 тыс.

б) *имеретинъ* (жителей Кутаисскаго, Рачинскаго и Шаропанскаго уѣздовъ Кутаисской губерніи) — 285 —

в) *гурійцевъ* (жителей Озургетскаго уѣзда Кутаисской губ.) — 60 —

г) *мингрельцевъ* (жителей Зугдидскаго, Сенакскаго и Лечгумскаго уѣздовъ Кутаисской губ.) — 188 —

д) *сванетовъ* (жителей Сванетскаго приставства Кут. губ.) — 7 —

е) *ингилойцевъ* (населяющихъ часть Закатальскаго округа и сохранившихъ православіе) — 5 —

Сюда слѣдуетъ присоединить еще 1) грузинъ-магометанъ Ахалцихскаго уѣзда (примѣрно до 20 тыс.), 2) грузинъ-магометанъ Закатальскаго округа (число которыхъ неизвѣстно), 3) горцевъ Тифлисской губерніи (тушинъ, пшавовъ и хевсуровъ), населяющихъ Тіонетскій округъ и ч) числительность которыхъ можно полагать до 20 тыс., и наконецъ незначительное число грузинъ, живущихъ на сѣверномъ Кавказѣ, — такъ что *численность всего грузинскаго племени слѣдуетъ полагать никакъ не меньше 900 тыс. д. об. н.*

3. Число *армянъ* нашей таблицы можно считать очень близкимъ къ дѣйствительности, но во всякомъ случаѣ его слѣдуетъ принимать за *minimum* всего количества армянъ, проживающихъ въ Кавказскомъ намѣстничествѣ. Составляя по преимуществу торговый классъ городского населенія на Кавказѣ и Закавказьѣ и рѣдко гдѣ (за исключеніемъ Эриванской губерніи) принадлежа къ сельскимъ обывателямъ, армяне дали отъ себя одну колонію армянъ-горцевъ, сел. Армавиръ, находящееся въ Урупскомъ округѣ Кубанской области и состоящее изъ 400 дворовъ.

4. *Греки*, показанные по Ставропольской губерніи, переселились изъ Турціи въ числѣ 2,226 чел. и водворены въ Пятигорскомъ уѣздѣ, на основаніи Высочайшаго указа 27 февраля 1862 года. Греки Кубанской области составляютъ поселокъ Урупскаго округа Хаджи-Хабль. Кромѣ этого числа грековъ на сѣв. Кавказѣ (2,670), незначительное число ихъ недавно водворилось въ

городахъ Анапѣ и Новороссійскѣ. Закавказскіе греки поселены въ Александропольскомъ уѣздѣ (887 чел.), а также въ Борчалинскомъ участкѣ Тифлискаго уѣзда (въ селеніяхъ Едганъ, Когосъ, Бендихъ и Опреты (850 ч.), Алвердъ и Шамблугъ (583 ч.), а также въ Триолетскомъ приставствѣ въ сел. Демуръ-булахъ или Греческія Гомареты (463 ч.). Число всѣхъ грековъ, поселенныхъ въ Тифлискомъ уѣздѣ и принадлежащихъ къ рудопрмышленникамъ, не занесено нами въ таблицу, такъ какъ въ показаніяхъ тифлискаго статистическаго комитета находится пробѣлъ по отношенію къ грекамъ. Такимъ образомъ итогъ грековъ Кавк. намѣстничества — свыше 5 тыс.

5. Почти все число *нѣмцевъ* нашей таблицы принадлежитъ нѣмцамъ— колонистамъ. Число это можно полагать весьма близкимъ къ дѣйствительности.

6. *Евреи*, проживающіе въ Кавк. намѣстничествѣ, принадлежатъ меньшею своею частію къ выходцамъ изъ русскихъ губерній, а большею—къ евреямъ-горцамъ, въ незапамятныя времена поселившимся въ горахъ Кавказа. Такихъ горскихъ евреевъ, утратившихъ свой языкъ, но всецѣло сохранившихъ свой типъ, насчитывается въ Дагестанѣ 5,060 д., въ Терской области болѣе 1 $\frac{1}{2}$  тыс. и нѣсколько семействъ въ Кубанской; къ этому же разряду слѣдуетъ отнести и евреевъ Закавказскаго края, живущихъ въ разныхъ мѣстахъ Бакинской и Кутаисской губерній цѣлами поселеніями или пригородными слободами. Что же касается до евреевъ, выходцевъ изъ Россіи, то они въ небольшомъ числѣ проживаютъ по всѣмъ наиболѣе торговымъ пунктамъ края. Итогъ таблицы (21,454 еврея) можно принимать за весьма вѣроятный *minimum*.

7. Итогъ закавказскихъ *татаръ* (977,191) ниже дѣйствительнаго ихъ числа. Не говоря уже о томъ, что свѣдѣнія „статистическихъ таблицъ“ болѣе всего ненадежны по отношенію къ правильности и точности исчисленій татарскаго, вѣрнѣе — магометанскаго населенія края, необходимо еще замѣтить, что въ нашъ итогъ не внесена значительная часть населенія Закатальскаго округа—*муганлинцевъ*, составляющихъ вмѣстѣ съ ингилойцами (грузинами) весь земледѣльческій классъ округа. Полный итогъ закавказскаго татарскаго населенія долженъ превысить 1 милл. д. об. п.

8. *Горцы*. См. слѣдующую за этою статью: „Статистическія свѣдѣнія о горцахъ Кавказа и Закавказья“.

9. *Кочевыя племена* Кавказскаго намѣстничества могутъ быть подраздѣлены на слѣдующія группы:

а) калмыки Ставропольской губерній (3,493 м. п. и 3,334 ж. п.), всего 6,827 д.

б) ногайцы Ставропольской губерній. Изъ нихъ: (102,9) ж. п. и 102,9 д.

Караногайцевъ — 18,896 м. п. + 15,530 ж. п., а всего 34,426.

Ачикулакь-Джембула-  
ковцевъ, Эдисанцевъ и

Едишкульцевъ — 11,410 м. п. + 11,162 ж. п., а всего 22,572.

в) Трухмены и Киргизы — 7,826 м. п. + 6,935 ж. п., а всего 14,761.

---

Итого 78,586.

Некоторые изъ кочевыхъ инородцевъ Ставропольской губернии приняли осѣдность; такихъ осѣдлыхъ въ 1865 году считалось: калмыковъ 193 м. п. + 236 ж. п., всего 429 д. и ногайцевъ 3,144 м. п. + 3,084 ж. п., всего 6, 228 д.

г) Калмыки Терской области, причисленные къ Моздокскому казачьему полку, называемые „крещеными“, однако придерживающіеся прежнихъ своихъ вѣрованій. Ихъ числится всего 3,118 д. об. п.

д) Ногайцы Дагестанской области, кочующіе по обоимъ берегамъ р. Сулака, на земляхъ Шамхала тарковского; этихъ ногайцевъ считается 12 юртовъ, 345 семействъ и 1.966 д. об. п.

е) Курды Эриванской губернии (см. 1 отдѣлъ нашего „Сборника“: матеріалы для статистики Эриванской губернии, стр. 8).

ж) Кроме того въ Закавказьи находятся полукочевики, какъ напр. татары Елисаветпольскаго уѣзда, также куртины и таракаманды Ахалцихскаго уѣзда: лѣтомъ они со скотомъ и баранами перекочевываютъ въ нагорныя пастбищныя мѣста, а осенью спускаются съ горъ на зимовки. У насъ нѣтъ данныхъ для опредѣленія численности этихъ полукочевиковъ.

На основаніи всего вышесказаннаго, можно вывести слѣдующія процентныя отношенія для всѣхъ племенъ, населяющихъ Кавказъ и Закавказье:

1. Русскихъ . . . . .	свыше 1.050,000 или 22,8 %.
2. Грузинъ . . . . .	— 900,000 — 19,6 —
3. Армянъ . . . . .	— 555,000 — 12,1 —
4. Грековъ . . . . .	— 5,000 — 0,1 —
5. Нѣмцевъ . . . . .	— 10,000 — 0,2 —

6. Евреевъ . . . . .	свыше	20,000	или	0,5 %
7. Татарь . . . . .	—	1.000,000	—	21,8 —
8. Горцевъ . . . . .	—	900,000	—	19,6 —
9. Кочевыхъ инородцевъ	—	100,000	—	2,1 —
10. Разныхъ національно-				
стей (какъ то: поля-				
ковъ, французовъ,				
итальянцевъ, персиянъ				
и пр.) до . . . . .	—	60,000	—	1,2 —

---

Всего 4.600,000 — 100%

т) Казанки Терской областью, принадлежали къ Моздокскому казачьему войску. Называемые «Казанки», однако, принадлежали къ казачьей бригаде 1-го казачьего полка. Изъ названныхъ. Изъ численности въ 8,118 ч. въ 1880 г.

д) Нотариусъ Давыдовъ обязанъ сообщить по одному экземпляру въ Терскую Область, на земляхъ Шиховъ, 18 участковъ, принадлежащихъ къ казачьей бригаде 1-го казачьего полка, въ количестве 845 семействъ и 1.966 ч. въ 1880 г.

е) Кудымъ Эрзянцевъ (см. I часть книги «Эрзянцы», стр. 8).

ж) Кроме того въ Эрзянцахъ находится казачья бригада 1-го казачьего полка. Эрзянцы въ Эрзянцахъ, также, какъ и татары, принадлежатъ къ казачьей бригаде 1-го казачьего полка. Эрзянцы въ Эрзянцахъ, также, какъ и татары, принадлежатъ къ казачьей бригаде 1-го казачьего полка. Эрзянцы въ Эрзянцахъ, также, какъ и татары, принадлежатъ къ казачьей бригаде 1-го казачьего полка.

На основании всего вышесказаннаго можно вывести следующие пункты:

1. Русскихъ . . . . .	свыше	1.000,000	или	22,0 %
2. Русинъ . . . . .	—	800,000	—	17,4 —
3. Армянъ . . . . .	—	550,000	—	12,1 —
4. Грузинъ . . . . .	—	500,000	—	10,9 —
5. Немецъ . . . . .	—	10,000	—	0,2 —

## ДОПОЛНЕНИЯ КЪ ПРЕДЪИДУЩИМЪ ТАБЛИЦАМЪ.

### I.

*Статистическія свѣдѣнія о горцахъ Кавказа и Закавказья (по официальнымъ даннымъ 1867 года).*

Въ столбцѣ таблицы, распредѣляющей населеніе Кавказскаго намѣстничества по народностямъ, показано всѣхъ горцевъ 897,945 об. п. Это число основано на официальныхъ показаніяхъ за 1865 годъ. Однако есть основанія не слишкомъ довѣрять этимъ показаніямъ и предпочесть имъ такія же официальные данныя за 1867 годъ, не только какъ позднѣйшія, но и какъ болѣе достовѣрныя.

Къ горцамъ Кавказскаго намѣстничества принадлежатъ: 1) горцы военно-народныхъ округовъ Кубанской области; 2) горцы такихъ же округовъ Терской области; 3) горцы Дагестанской области и Закатальскаго округа; 4) горцы Тифлисскаго губерніи; 5) горцы Сухумскаго военнаго отдѣла (прежнихъ— Абхазіи, Самурзакани и Цебельды) и 6) сванеты Кутаисскаго губерніи. Наиболее подробныя свѣдѣнія мы имѣемъ о горцахъ областей Кубанской, Терской и Дагестанской.

I. *Горцы Кубанской области.* Слѣдующая таблица распредѣляетъ горское населеніе Закубанскаго края по округамъ, по числу дворовъ и по числу душъ обою пола.

ОКРУГА.	Число дымовъ.	Число жителей.		Всего жителей.
		муж. п.	жен. п.	
1. Псекупскій . .	2,425	8,115	8,040	16,155
2. Лабинскій . . .	4,161	10,326	9,762	20,088
3. Урупскій . . .	1,945	6,325	5,714	12,039
4. Зеленчукскій .	2,438	8,087	7,274	15,361
5. Эльборусскій .	2,445	8,162	7,654	15,816
Всего . .	13,414	41,015	38,444	79,459



Окружные штабы расположены: Псекупскаго округа въ г. Екатеринодарѣ, Лабинскаго — въ станицѣ Лабинской, Урупскаго — въ сел. Армавирѣ, Зеленчукскаго — въ станѣ на р. Маломъ Зеленчукѣ, Эльборусскаго — на посту Верхне-Николаевскомъ.

Что касается *племеннаго* состава населенія этихъ округовъ, то, къ сожалѣнiю, нѣтъ данныхъ для цифроваго его опредѣленiя. Вотъ, однако, нѣкоторыя свѣдѣнiя по этому вопросу: 1) въ *Псекупскомъ* округѣ живутъ бжедухи, шапсуги, незначительное число абадзеховъ, натухайцевъ и хакучей (по свѣдѣнiямъ за 1865 годъ: бжедуховъ (хамышеевцевъ 5,435 и черченеевцевъ 6,875) всего 12,310 об. п., шапсуговъ 1,043, абадзеховъ 734, армянъ 75 и грековъ 53); 2) въ *Лабинскомъ* округѣ живутъ кабардинцы, абадзехи, темиргоевцы, махашевцы, хатукаевцы, егерухаевцы, шапсуги, хакучи и нѣсколько семействъ бжедуховъ (по свѣдѣнiямъ за 1865 годъ: кабардинцевъ 9,178, абадзеховъ 4,914, темиргоевцевъ 3,517, махашевцевъ 1,121, егерухаевцевъ 1,714 и хатукаевцевъ 404); 3) въ *Урупскомъ* — горскiе армяне, бесленеевцы, ногайцы, хатукаевцы, горскiе греки и нѣсколько абадзеховъ (армянъ — по даннымъ за 1865 годъ — числилось 2.856, ногайцевъ 174, грековъ до 400 чел.; остальное за тѣмъ число падаетъ на долю черкесскаго племени); 4) въ *Зеленчукскомъ* округѣ — абазинцы, ногайцы, бесленеевцы, кабардинцы, шахгиреевцы, псхувцы и нѣсколько абадзеховъ (по свѣдѣнiямъ за 1865 годъ: абазинцевъ 4,511, кабардинцевъ 3.791, ногайцевъ 3,255, бесленеевцевъ 1,285 и шахгиреевцевъ 316); 5) въ *Эльборусскомъ* — карачаевцы, абазинцы, горскiе евреи и нѣсколько абадзеховъ (числовыхъ свѣдѣнiй, по каждому племени отдѣльно, не имѣется).

Такимъ образомъ, въ округахъ Псекупскомъ и Лабинскомъ почти все населенiе племени черкесскаго (Адыге); въ округѣ Эльборусскомъ главную массу населенiя составляетъ татарское племя (карачаевцы), а въ Урупскомъ и Зеленчукскомъ округахъ разноплеменные народности живутъ смѣшанно, нерѣдко въ однихъ и тѣхъ же аулахъ.

Такъ какъ въ настоящее время въ средѣ горцевъ рѣшается холопскiй вопросъ, то приведена въ извѣстность наличная численность зависимыхъ сословiй Кубанской области. Оказалось, что все горское закубанское населенiе, при общей численности въ 79 тыс. душъ, включаетъ въ себѣ болѣе 17½ тыс. закрѣпощенныхъ, т. е. около 23%. Всѣ закрѣпощенные подраздѣляются на три разряда: 1) *унауты* (безправные рабы), 2) *пшитли* (почти тоже, что бывшiе въ Россiи дворовые люди) и 3) *оги* (въ родѣ оброчныхъ крестьянъ). Слѣдующая таблица показываетъ распределенiе этихъ зависимыхъ сословiй въ округахъ Кубанской области:

ОКРУГА.	Число унаотовъ.		Число пшитлей.		Число оговъ.	
	муж.	жен.	муж.	жен.	муж.	жен.
1. Псекуп- скій . .	130	308	804	685	"	"
2. Лабин- скій . .	319	663	2,944	2,421	61	48
3. Уруп- скій . .	143	326	589	524	25	21
4. Зелен- чукскій .	172	466	2,357	1,823	5	3
5. Эльбо- русскій .	292	353	1,134	1,014	"	"
Итого.	1,056	2,116	7,828	6,467	91	72

Эти 17,630 душъ принадлежатъ 3,445 семействамъ рабовладѣльцевъ, такъ что среднимъ числомъ на каждое рабовладѣльческое семейство приходится слишкомъ 5 закрѣпощенныхъ; число всѣхъ оговъ (163 д. об. п.), т. е. пользующихся наибольшими правами, весьма незначительно въ сравненіи съ почти-безправными пшителями (14,295 д. об. п.) и съ полными рабами или унаутами (3,172 д. об. п.), изъ которыхъ женщинъ вдвое больше, чѣмъ мужчинъ \*).

II. Горцы Терской области. По послѣднимъ свѣдѣніямъ Кавказскаго Горскаго Управленія (сентябрь 1867 г.), населеніе военно-народныхъ округовъ Терской области представляло слѣдующія данныя:

\*) Ограничиваемся приведеніемъ только этихъ данныхъ по холопскому вопросу въ средѣ горцевъ, такъ какъ группировка всѣхъ свѣдѣній по сословнымъ отношеніямъ населенія Кавказскаго намѣстничества составляетъ задачу втораго тома нашего „Сборника“.

Замѣтимъ только, что въ Кубанской области рѣшеніе холопскаго вопроса приводится къ концу, въ Терской области онъ уже рѣшенъ въ 1867 году, а въ области Дагестанской и въ Сухумскомъ военномъ отдѣлѣ работаютъ теперь особыя комиссіи, на обязанности которыхъ лежитъ уясненіе всѣхъ данныхъ, относящихся до сословно-поземельныхъ правъ населенія. Всѣми этими данными мы воспользуемся для втораго тома „Статистическаго Сборника“.

О зависимыхъ сословіяхъ въ горскомъ населеніи Кубанской области—см. „Куб. Войск. Вѣд.“ 1867 г. и „Кавказъ“ 1867 г., №№ 37, 38, 44, 50 и 51.

ОКРУГА, УЧАСТКИ И НАИБ- СТВА.	Число ДЫМОВЪ.	Число жителей.		
		муж. п.	жен. п.	Всего.
<b>I. КАВЪАРДИНСКІЙ ОКРУГЪ.</b>				
1. Баксанскій участокъ . . . . .	3,282	11,261	10,444	
2. Малокабардинскій — . . . . .	1,659	5,269	5,066	
3. Черекскій — . . . . .	2,140	6,391	5,638	
4. Горскій — . . . . .	нѣтъ свѣд.	5,315	4,840	
Итого . . . . .	7,081	28,236	25,988	54,224
<b>II. ОСѢТИНСКІЙ ОКРУГЪ.</b>				
1. Тагауро-куртатинскій участ. . . . .	2,752	12,475	10,981	
2. Алагиро-наро-мамисонскій — . . . . .	2,031	7,152	5,955	
3. Дигорскій — . . . . .	1,247	5,427	4,812	
Итого . . . . .	6,030	25,054	21,748	46,802
<b>III. ИНГУШЕВСКІЙ ОКРУГЪ.</b>				
1. Назрановскій участокъ . . . . .	3,326	8,780	8,559	
2. Горскій — . . . . .	907	2,915	2,848	
3. Пседахинскій — . . . . .	1,297	3,539	3,273	
Итого . . . . .	5,530	15,234	14,680	29,914
<b>IV. ЧЕЧЕНСКІЙ ОКРУГЪ.</b>				
1. Ачхоевское наибство . . . . .	845	2,114	1,956	
2. Урусъ-маргановское наибство. . . . .	3,207	8,351	8,132	
3. Автуринское — . . . . .	1,915	4,348	4,273	
4. Качкальковское — . . . . .	2,480	5,976	5,788	
5. Надтеречное — . . . . .	2,687	6,681	6,150	
6. Аргунское — . . . . .	3,116	7,156	6,615	
Итого . . . . .	14,250	34,626	32,914	67,540
<b>V. ИЧКЕРИНСКІЙ ОКРУГЪ.</b>				
1. Веденское наибство . . . . .	1,234	2,634	2,489	
2. Даргинское — . . . . .	1,534	3,423	3,371	
Итого . . . . .	2,768	6,039	5,860	11,899
<b>VI. АРГУНСКІЙ ОКРУГЪ.</b>				
1. Чантинское наибство . . . . .	1,782	4,879	4,915	
2. Шатоевское — . . . . .	1,115	2,512	2,417	
3. Чаберлоевское — . . . . .	917	2,330	2,347	
4. Шароевское — . . . . .	496	1,343	1,353	
Итого . . . . .	4,300	11,064	11,032	22,096

ОКРУГА, УЧАСТКИ И НАИБ- СТВА.	Число дымовъ.	Число жителей.		
		муж. п.	жен. п.	Всего.
VII. Кумыкскій округъ.				
1. Аксаевскій участокъ . . . . .	2,074	5,716	5,132	
2. Андреевскій — . . . . .	3,232	7,463	8,512	
3. Ногайскій — . . . . .	1,751	4,398	4,013	
Итого . . . . .	7,064	17,577	17,657	35,234
VIII. Нагорный округъ.				
1. Ауховское наибство . . . . .	1,259	2,904	2,689	
2. Зандакское — . . . . .	1,321	3,965	2,785	
3. Салатовское — . . . . .	1,254	2,811	2,706	
Итого . . . . .	3,834	9,680	8,180	17,860
Во всѣхъ округахъ . . . . .	50,857	147,510	138,059	285,569

Окружные штабы расположены: Кабардинскаго округа въ укр. Нальчикѣ, Осетинскаго — въ г. Владикавказѣ, Ингушевскаго — въ укр. Назрань, Чеченскаго — въ кр. Грозной, Ичкеринскаго — въ укр. Ведено, Кумыкскаго — въ укр. Хасавъ-Юртъ, Нагорнаго — въ укр. Кишень-аухъ.

Что касается *племеннаго* состава населенія всѣхъ округовъ Терской области, то хотя для опредѣленія его не имѣется точныхъ данныхъ, однако съ достаточною вѣроятностью можно назначить слѣдующія цифры и группы:

- а) кабардинцевъ до 44,000 д. об. п.
- б) осетинъ до 46,000 (изъ нихъ сверхъ 34 тыс. христіанъ).
- в) чеченцевъ до 142,500 (въ томъ числѣ ингушей до 23,000)
- г) кумыковъ до 27,500 д.
- д) ногайцевъ — 8,500 —
- е) салатовцевъ (лезгинъ) до 5,500
- ж) горскихъ евреевъ — 1,600
- з) мелкихъ горскихъ обществъ тюркскаго племени (Урус-бий 146 дв., Чегемъ 211 дв., Балкаръ 127 дв., Хуламъ 71 дв. и Безенга 72 дв.) всего 727 дворовъ и свыше 10,000 д. об. п. Кромѣ того въ Ингушевскомъ окр., въ аулѣ Ахъ-Борзой, живутъ карабулаки (88 двор.)

Что до цифроваго выраженія *сословныхъ* отношеній въ горскомъ насе-

леніи Терской области, то наибольшее число лично-зависимыхъ сословій существовало въ Кабардѣ (21,221 д. об. п. или же до 40% общаго населенія); въ прочихъ же округахъ области было холоповъ: въ Осетинскомъ 1,445 д. об. п., въ Кумыкскомъ 932, въ Чеченскомъ 338, въ Ингушевскомъ 35 и въ Нагорномъ 5; во всей области 23,976 д. об. п.

III. Горцы Дагестанской области. По статистикѣ горскаго населенія Дагестана мы имѣемъ два источника: 1) официальные свѣдѣнія Кавказскаго Горскаго Управленія за ноябрь 1867 года и 2) изслѣдованія г. Комарова. По первому источнику, дагестанское население представляетъ слѣдующія данныя:

АДМИНИСТРАТИВНЫЯ ЧАСТИ ДАГЕСТАНСКОЙ ОБЛАСТИ.	Число дымовъ.	Число жителей.		
		муж. п.	жен. п.	Всего.
<b>I. СѢВЕРНЫЙ ДАГЕСТАНЪ.</b>				
1) Темиръ-ханъ-шуринскій округъ.				
Темиръ-ханъ-шуринское наибство.	3,010	6,693	6,172	
Таркинское — . . . . .	2,177	5,220	4,859	
Чиръ-юртовское — . . . . .	1,191	2,622	2,467	
Карабудахкентское — . . . . .	2,701	6,503	5,895	
Дженгутаевское — . . . . .	3,775	8,608	7,979	
Оглыньское — . . . . .	1,091	2,374	2,330	
Итого . . . . .	13,945	32,020	29,702	61,722
2) Даргинскій округъ.				
Кутишинское наибство . . . . .	1,403	3,081	2,874	
Цудахарское — . . . . .	2,374	5,362	5,010	
Акушинское — . . . . .	4,165	9,658	9,131	
Урахлинское — . . . . .	2,674	5,987	5,631	
Микагинское — . . . . .	2,060	4,509	4,330	
Сюргинское — . . . . .	1,916	4,321	4,057	
Итого . . . . .	14,592	32,918	31,033	63,951
Всего въ сѣв. Дагестанѣ.	28,537	64,938	60,735	125,673
<b>II. ЮЖНЫЙ ДАГЕСТАНЪ.</b>				
1. Кайтаго-табасаранскій окр.				
Кара-кайтагское наибство . . . . .	1,193	2,663	2,682	
Уркахарское — . . . . .	2,750	6,160	6,214	
Нижне-кайтагское — . . . . .	3,287	7,410	7,445	
Сѣверно-табасаранское — . . . . .	2,138	4,757	4,759	
Итого . . . . .	9,368	20,990	21,090	42,080

<b>2. КЮРИНСКИЙ ОКРУГЪ.</b>			
Гюнейское наибство . . . . .	3,433	9,198	9,354
Котуръ-кюринское — . . . . .	3,331	8,517	7,862
Курахское — . . . . .	2,149	6,964	5,531
Южно-табсаранск. — . . . . .	2,074	5,608	5,924
<b>Итого . . . . .</b>	<b>10,987</b>	<b>30,287</b>	<b>28,671</b>
<b>3. САМУРСКИЙ ОКРУГЪ.</b>			
Ахтыпаринское наибство . . . . .	2,907	9,148	8,031
Докузпаринское — . . . . .	3,037	10,626	9,548
Рутульское — . . . . .	1,325	3,788	3,379
Ихрекское — . . . . .	1,165	3,511	3,147
<b>Итого . . . . .</b>	<b>8,434</b>	<b>27,073</b>	<b>24,105</b>
<b>Всего въ южн. Дагест. . . . .</b>	<b>28,789</b>	<b>78,350</b>	<b>73,866</b>
<b>III. СРЕДНИЙ ДАГЕСТАНЪ.</b>			
<b>1. ГУНИБСКИЙ ОКРУГЪ.</b>			
Андаляльское наибство . . . . .	2,519	4,887	5,057
Куядинское — . . . . .	2,545	3,967	4,442
Тилитлинское — . . . . .	1,753	2,994	3,209
Гидатлинское — . . . . .	2,365	4,169	4,471
Тлейсерухское — . . . . .	1,010	2,036	1,822
Бохнадальское — . . . . .	1,025	2,048	2,152
Анцухо-капучинск. — . . . . .	1,331	2,560	2,764
<b>Итого . . . . .</b>	<b>12,548</b>	<b>22,661</b>	<b>23,917</b>
<b>2. КАЗИКУМУХСКИЙ ОКРУГЪ.</b>			
Вицхинское наибство . . . . .	3,779	8,763	9,872
Аштикункинское — . . . . .	1,817	4,331	4,769
Мугархское — . . . . .	841	1,986	2,303
Дусраратское — . . . . .	548	1,242	1,398
<b>Итого . . . . .</b>	<b>6,985</b>	<b>16,322</b>	<b>18,342</b>
<b>Всего въ Средн. Дагест. . . . .</b>	<b>19,533</b>	<b>38,983</b>	<b>42,259</b>
<b>IV. ЗАПАДНЫЙ ДАГЕСТАНЪ.</b>			
<b>1. АНДИЙСКИЙ ОКРУГЪ.</b>			
Андійское наибство . . . . .	1,171	2,203	2,393
Технуцальское — . . . . .	1,421	2,503	2,494
Гумбетовское — . . . . .	2,227	3,537	3,904
Каратинское — . . . . .	1,731	3,193	3,690
Ункратлинское — . . . . .	1,409	2,675	2,557
Тиндальское — . . . . .	961	1,723	1,744
Дидойское — . . . . .	1,025	1,697	1,468
<b>Итого . . . . .</b>	<b>9,945</b>	<b>17,531</b>	<b>18,250</b>

2. АВАРСКИЙ ОКРУГЪ.			
Хунзахское наибство . . . .	3,179	5,416	6,302
Цатаныхское — . . . .	1,532	2,552	3,447
Койсубулинское— . . . .	2,429	4,039	5,452
Батлукское — . . . .	852	1,420	1,917
Итого . . . .	7,992	13,427	17,118
Всего въ Зап. Дагест. . . .	17,937	30,958	35,368
Во всей Даг. области . . . .	94,796	213,229	212,228

Кромѣ того въ Дагестанской области находятся города: Петровскъ (2,203 жит.), Темиръ-Ханъ-Шура (2,069 ж.), Дербентъ (18,564 ж.) и укрѣпленія: Чиръ-Юртъ (315 ж.) и Ишкарты (74 ж.)—съ населеніемъ 23,325 д. об. п., такъ что въ цѣлой области все населеніе (безъ войскъ) составляетъ цифру 448,782

Окружные штабы находятся: Темиръ-ханъ-шуринскаго округа въ г. Темиръ-ханъ-шурѣ, Даргинскаго—въ сел. Кутиши, Кайтаго-табасаранскаго—въ сел. Маджалисѣ, Кюринскаго—въ сел. Касумъ-кентѣ, Самурскаго—въ сел. Ахты, Гунибскаго—въ укр. Гунибѣ, Казикумухскаго—въ сел. Кумухѣ, Андійскаго—въ сел. Ботлихѣ и Аварскаго—въ сел. Хунзахѣ.

Племенной составъ населенія Дагестанской области изслѣдованъ г. Комаровымъ; трудъ его по этому предмету помѣщается въ 2-мъ выпускѣ VII кн. Записокъ Кавказскаго отдѣла, въ статьѣ „Народонаселеніе Дагестанской области“. Изъ этой статьи мы заимствуемъ слѣдующую таблицу, выражающую составъ населенія Дагестанской области по племенамъ.

НАЗВАНІЕ НАРОДА.	Языкь.	Число насел. пункт.	Число дворовъ.	Число муж. щибъ.	Число жен. щибъ.	Всего.
<b>1. АВАРЦЫ.</b>						
Во владѣніи Тарковскомъ . . . .	Аварскій	1	167	37	307	624
Въ ханствѣ Мехтулинскомъ.	хунзахскаго на-	8	1274	2960	2855	5815
— Присулакскомъ наибствѣ.		4	944	1883	1807	3690
— Даргинскомъ округѣ. . . .		4	749	1706	1583	3289
— Аварскомъ — . . . .		84	7818	13752	14463	28215
— Андійскомъ — . . . .	рѣчія.	28	3093	5166	5527	10693
— Гунибскомъ — . . . .	Аварскій	208	11493	20766	20995	41761
— Казикумухскомъ округѣ.	анцухска-	8	379	1024	1023	2047
— Самурскомъ — . . . .	го нарѣчія.	1	66	132	154	286
Всего . . . .		346	25977	47606	48714	96320

2. КУАНАЛЪ (Андіицы).							
Въ Андіискомъ округѣ.	Андіискій.	10	1499	2677	3016	3693	
3. КИРДИ (Каратинцы)							
Въ Аварскомъ округѣ . . .	Каратин.	1	128	225	237	462	
— Андіискомъ — . . .	Каратин.	12	1223	2191	2299	4490	
Всего . . .		13	1351	2416	2536	4952	
4. АХВАКЪ.							
Въ Андіискомъ округѣ . . .	Ахвакскій	20	281	526	530	1092	
— Гунибскомъ — . . .	Ахвакскій	3	299	526	554	1080	
Всего . . .		23	580	1088	1084	2172	
5. БАГУЛАЛЪ (Ганитлало).							
Въ Андіискомъ округѣ . . .	Багулаль-скій.	6	577	991	998	1989	
6. ИДЕРИ (Тиндинцы).							
Въ Андіискомъ округѣ . . .	Идеринск.	6	704	1248	1267	2515	
7. ЧАМАЛАЛЪ.							
Въ Андіискомъ округѣ . . .	Чамалаль-скій.	16	658	1187	1231	2418	
8. ХУАНИ (Хваршинцы).							
Въ Андіискомъ округѣ . . .	Особ. нарѣ- чіе дидойск. языка.	6	297	553	541	1094	
9. ЦЕЗА (Дидойцы).							
Въ Андіискомъ округѣ . . .	Дидойскій	40	1184	2066	1944	4010	
10. КАПУЧИНЦЫ.							
Въ Гунибскомъ округѣ . . .	Капучин.	3	425	844	864	1708	
11. ГУНЗАЛЪ (Эндзеби).							
Въ Гунибскомъ округѣ . . .	Особ. нарѣ- чіе капучин- скаго языка.	4	169	299	269	568	
12. БОХЛИХЦЫ.							
Въ Андіискомъ округѣ . . .	Бохлихск.	2	303	564	538	1102	
13. ЧЕЧЕНЦЫ.							
Въ Андіискомъ округѣ . . .	Чеченскій	9	116	236	248	484	



14. ЛАКИ (КАЗИКУМУХЦЫ).						
Въ Казикумухскомъ округѣ.		91	6161	15196	15858	31054
— Даргинскомъ —	Лакскій.	3	427	961	893	1854
— Самурскомъ —		3	162	590	484	1074
Всего . . .		97	6750	16747	17235	33982
15. АРЧИНЦЫ.						
Въ Казикумухскомъ округѣ.	Особ. яз.	7	170	281	281	562
16. ДАРГИНЦЫ.						
Во владѣннн Тарковскомъ .	Нѣсколь- ко нарѣ- чій дар- гинскаго языка.	2	2853	4164	3822	7986
Въ Даргинскомъ округѣ .		249	1347	30351	28570	58921
— Гунибскомъ — .		1	149	263	276	539
— Кайтаго-Табасаранскомъ округѣ . . . . .		38	9612	5879	5533	11412
— Казикумухскомъ округѣ.		8	404	975	1021	1996
Всего . . .		298	19488	41632	39222	80854
17. КАРА-КАЙТАКИ.						
Въ Кайтаго-Табасаранскомъ округѣ . . . . .	Особ. нарѣ- чіе даргин- скаго языка.	48	1243	2798	2633	5431
18. КУБАЧИНЦЫ.						
Въ Кайтаго-Табасаранскомъ округѣ . . . . .	Особ. яз.	1	860	1936	1821	3757
19. ТАБАСАРАНЦЫ.						
Въ Кайтаго-Табасаранскомъ округѣ . . . . .	Табасар.	72	1225	3143	2768	5911
— Кюринскомъ округѣ .	Табасар.	51	1565	4610	4146	8756
Всего . . .		123	2790	7753	6914	14667
20. АГУЛЫ.						
Въ Кюринскомъ округѣ .	Агульскій	20	915	2476	2377	4859
— Казикумухскомъ — .	Агульскій	1	30	82	87	169
Всего . . .		21	945	2558	2464	5022
21. КЮРИНЦЫ.						
Въ Кюринскомъ округѣ .	Кюринск.	125	7058	21232	19402	40634
— Самурскомъ — . . .	Кюринск.	44	5858	19289	17094	36383
Всего . . .		169	12916	40521	36496	77017

<b>22. МЮХАДАРЫ (Рутульцы)</b>						
Въ Самурскомъ округѣ . . . . .	Рутульск.	16	1743	5264	4743	10007
<b>23. ЦАХУРЦЫ.</b>						
Въ Самурскомъ округѣ . . . . .	Цахурск.	15	385	1798	1630	3428
<b>24. КУМЫКИ.</b>						
Во владѣніи Тарковскомъ . . . . .	Кумыкскій.	21	5037	13549	12281	25830
Въ ханствѣ Мехтулинскомъ . . . . .		3	2138	5129	4779	9908
— Присулакскомъ наибствѣ . . . . .		4	1167	2606	2590	5196
— Кайтаго-Табасаранскомъ округѣ . . . . .		6	1953	4982	4595	9577
Всего . . . . .		34	10295	26266	24245	50511
<b>25. НОГАЙЦЫ.</b>						
Во владѣніи Тарковскомъ . . . . .	Татарскій	Кочу- ющіе.	345	1048	918	1966
<b>26. ТАТАРЫ.</b>						
Въ г. Дербентѣ и селеніи Сабновѣ . . . . .	Тюрко-	2	2296	6383	4709	11192
— Улусскомъ магалѣ . . . . .		12	356	1070	815	1885
— Кайтаго-Табасаранскомъ округѣ . . . . .	Азербей-	18	1167	3147	2729	5876
— Кюринскомъ округѣ . . . . .	джанскій.	2	81	243	186	429
Всего . . . . .		34	3900	10843	8439	19282
<b>27. ТАТЪ (ОСТАТКИ ДРЕВНЯГО НАСЕЛЕНИЯ ОКОЛО ДЕРБЕНТА).</b>						
	Татскій.	6	363	922	850	1772
<b>28. ЕВРЕИ (ГОРСКІЕ).</b>						
Во владѣніи Тарковскомъ . . . . .	Ъ.	3	85	245	223	468
Въ ханствѣ Мехтулинскомъ . . . . .		2	38	102	107	209
— Присулакскомъ наибствѣ . . . . .	Т	1	5	17	11	28
— Кайтаго-Табасаранскомъ округѣ . . . . .		9	286	722	648	1370
— Кюринскомъ округѣ . . . . .	а	6	264	809	728	1537
— Улусскомъ магалѣ . . . . .		3	95	285	218	503
— г. Дербентѣ . . . . .	Т	—	210	512	518	830
— Штабъ-квартирахъ . . . . .		—	—	114	101	215
Всего . . . . .		—	983	2806	2354	5160
Евреи живутъ въ селеніяхъ вмѣстѣ съ мусульманами.						

<b>29. РУССКІЕ.</b>						
Въ городахъ: Дербентѣ, Темиръ-Ханъ-Шурѣ и Петровскѣ, штабъ-квартирахъ и укрѣпленіяхъ . . . . .	Русскій.	—	—	2302	1739	4041
<b>30. АРМЯНЕ.</b>						
Въ городахъ и укрѣпленіяхъ . . . . .	Армянск.	—	140 *)	722	391	1113
<b>31. ПЕРСИЯНЕ.</b>						
Въ укрѣпленіяхъ и штабъ-квартирахъ . . . . .	Азербейджанскій.	—	—	516	266	782
<b>32. ЕВРЕИ (Польскіе).</b>						
Въ штабъ-квартирахъ и укрѣпленіяхъ . . . . .		—	—	175	110	285
Разныхъ націй . . . . .		—	—	770	136	806
Всего въ городахъ Дербентѣ, Петровскѣ, Темиръ-Ханъ-Шурѣ и штабъ-квартирахъ, Русскихъ и друг.				4585	2642	7127
Всего въ области . . . . .				229543	216127	445670

*Примѣчаніе.* Владѣніе Тарковское, ханство Мехтулинское и наѣство Присулакское составляютъ въ настоящее время одинъ округъ — Темиръ-ханъ-шуринскій.

\*) Это число дворовъ относится только до г. Дербента.

Изъ этой таблицы оказывается, что горскія племена Дагестана составляютъ населеніе въ 359,852 д. об. п., или же 80,73% всего населенія области; татарскихъ племень 74,713 д. об. п. или же 16,77% всего населенія области; евреевъ 5,445 д. об. п. или 1,23% населенія области; остальные 1,27% составляютъ русскіе, армяне, грузины и пр. \*)

4. *Горцы Сухумскаго военнаго отдѣла.* Послѣ абхазскихъ событій 1866 года, населеніе Сухумскаго отдѣла уменьшилось почти на 15 тыс.; въ особенности же опустѣлъ Цебельдинскій округъ (прежнее Цебельдинское приставство), въ которомъ, послѣ выселенія жителей его въ Турцію, осталось всего 87 чел., вмѣсто прежнихъ 10,433. По свѣдѣніямъ Кавказскаго Горскаго Управленія за ноябрь 1867 года, населеніе Сухумскаго отдѣла представляетъ теперь слѣдующія данныя.

ОКРУГА.	Число дымовъ.	Число семействъ	Число жителей.		
			муж. п.	жен. п.	Всего.
Пицундскій . . . . .	4,730	5,898	14,183	12,300	26,483
Драндскій . . . . .	2,868	3,278	8,824	7,681	16,505
Окумскій . . . . .	3,493	3,493	11,795	10,063	21,858
Цебельдинскій . . . . .	27	27	46	41	87
Итого . . . . .	11,118	12,696	34,848	30,085	64,933

Такимъ образомъ, въ настоящее время, численность *абхазскаго* или *абазинскаго* племени можно полагать всего до 72 тыс., а именно: въ предѣлахъ Кубанской области (въ округахъ Зеленчукскомъ и Эльборусскомъ) свыше 7 тыс. и въ предѣлахъ Сухумскаго отдѣла до 65 тыс. Изъ этого числа *самурзаканцевъ* (жителей нынѣшняго Окумскаго округа) — до 22 тыс. об. п. Въ числѣ 65-ти тысячнаго населенія Сухумскаго отдѣла считается христіанъ 20,526 муж. п. и 16,707 жен. п., или же до 57% общаго населенія \*\*).

\*) Приведеніе въ извѣстность сословныхъ и поземельныхъ отношеній въ Дагестанѣ лежитъ на обязанностяхъ особой комисіи, которая въ скоромъ времени должна окончить свои занятія. До сихъ поръ освобождены отъ крѣпостной зависимости только *кулы* и *караваши* (такъ называются въ Дагестанѣ совершенно-безправные рабы и рабыни, число которыхъ не достигало и 600); остаются еще отчасти въ личной, отчасти въ поземельной зависимости: *чагары* сѣв. и южн. Дагестана и *раяты* южнаго Дагестана; число первыхъ не свыше 180 дворовъ, а вторыхъ 2426 дворовъ или же, примѣрно, полагая по 5 душъ на дворъ, 12,130 д. об. п.

\*\*) Въ Сухумскомъ отдѣлѣ существуютъ слѣдующія зависимыя сословія: *ахашала* (рабы), *агуруа* или *агырва* (крѣпостные), *мойналеніюши* (оброчные) и *піюши* (вольные поселенцы на владѣльческихъ земляхъ). По свѣдѣніямъ до выселенія части абхазцевъ въ Турцію, считалось: ахашала 2,155, агырва 15,223, мойналеніюшей 1400 и піюшей 16,943; всего же зависимыхъ сословій было 35,721 д. об. п., что (при тогдашнемъ населеніи Сухумскаго отдѣла въ 79,195 д.) равнялось слишкомъ 45% общаго населенія.

5. Къ *горцамъ Тифлисской губерніи* отнесены нами закавказскіе осетины, пшавы, хевсуры и тушины. На основаніи современныхъ статистическихъ данныхъ, нѣтъ возможности опредѣлить съ точностью численность всѣхъ этихъ горцевъ, живущихъ смѣшанно какъ другъ съ другомъ, такъ и съ грузинами. Общее число ихъ, по всей вѣроятности, около 50 тыс. \*).

*Осетины* Закавказскаго края живутъ совмѣстно съ грузинами въ Горскомъ округѣ, составляютъ почти сплошное населеніе Осетинскаго участка Горійскаго уѣзда, встрѣчаются смѣшанно съ грузинскимъ населеніемъ и въ другихъ участкахъ этого же уѣзда; кромѣ того есть осетинскія поселенія въ Рачинскомъ уѣздѣ Кутаисской губерніи. Къ сожалѣнію, труды мѣстныхъ статистическихъ комитетовъ не представляютъ данныхъ, на основаніи которыхъ можно было бы опредѣлить цифру всего осетинскаго населенія за-Кавказомъ; гадательно же цифра эта не менѣе 30 тыс., такъ что всего осетинскаго племени на Кавказѣ (въ предѣлахъ Терской области) и за-Кавказомъ (въ предѣлахъ Тифлисской и Кутаисской губерній) можно полагать до 80 тыс. Изъ нихъ христіанъ не менѣе 65 тыс. или же 81%.

*Тушины, пшавы и хевсуры* населяютъ Тіонетскій округъ, въ которомъ считается 31½ тыс. д.; въ этомъ числѣ есть и значительная часть грузинъ. Уже не разъ высказывались предположенія о родствѣ пшавовъ и хевсуровъ съ грузинами (см. Записки Кавк. Отд. кн. III, стр. 79); тоже предполагается и относительно тушинъ, языкъ которыхъ—*бацби*—хотя имѣетъ сродство въ корняхъ съ языкомъ чеченскимъ, однако грамматически представляется самостоятельнымъ и близкимъ къ грузинскому. Вообще же тушинскія общества (числомъ 4) представляютъ смѣсь грузинъ, пшавцевъ, хевсуровъ, дидойцевъ, галгаевцевъ и другихъ дагестанскихъ и чеченскихъ народцевъ и составляютъ, такъ сказать, предѣлъ распространенія грузинскаго племени въ горахъ Кавказа \*\*).

---

Въ дополненіе къ свѣдѣніямъ о горцахъ, помѣщаемъ здѣсь списки ауловъ Кубанской и Терской областей, по свѣдѣніямъ Кавказскаго Горскаго Управленія за 1866 и 1867 годы. Что же до области Дагестанской, то въ 1-мъ отдѣлѣ нашего „Сборника“ помѣщенъ вполне систематическій трудъ г. Комарова, касающійся всѣхъ горскихъ населенныхъ мѣстъ Дагестана.

---

\*) Для *вѣроятнаго* опредѣленія количества горцевъ Тифлисской губерніи взято нами все населеніе округовъ Горскаго и Тіонетскаго (47,867 д. об. п.), что близко подходит къ показаніямъ отчета по губерніи, полагающаго число горцевъ губерніи въ 50 тыс. д. об. п.

\*\*) О горцахъ Закатальскаго округа, равно какъ и о сванетахъ, нѣтъ современныхъ подробныхъ статистическихъ свѣдѣній.

СПИСОКЪ ГОРСКИХЪ АУЛОВЪ КУБАНСКОЙ И ТЕРСКОЙ ОБЛАСТЕЙ \*).

№ по ряду.	НАЗВАНІЕ АУЛОВЪ.	Число дворовъ	№ по ряду.	НАЗВАНІЕ АУЛОВЪ.	Число дворовъ
<b>КУБАНСКАЯ ОБЛАСТЬ</b>			<b>2. ЛАБИНСКІЙ ВОЕННЫЙ ОКРУГЪ.</b>		
<b>1. ПСЕКУПСКІЙ ВОЕННЫЙ ОКРУГЪ.</b>					
1	Псебедахъ . . . . .	19	1	Адаміевскій . . . . .	93
	Хамезы . . . . .	13		Хатукаевскій . . . . .	86
	Беджокай . . . . .	21		Айтека Болотокова . . . . .	118
	Тугужашхе . . . . .	21		Хатожукай . . . . .	605
	Псейтукъ . . . . .	35		Бжедуховскій поселокъ . . . . .	49
	Хаштукъ . . . . .	68		Егерукаевскій . . . . .	196
	Афипсъ . . . . .	77		Джерокай . . . . .	98
	Бжегокай . . . . .	166		Ходзьскій . . . . .	936
	Козетъ . . . . .	42		Бенокскій . . . . .	365
	Тохтомукай . . . . .	75	10	Ауль Натырбова . . . . .	112
10	Тлюстенъ-Хабль . . . . .	95		— Султановскій . . . . .	31
	Шабанъ-Хабль . . . . .	85		— Хаджемуква . . . . .	237
	Эдыпсукай II . . . . .	107		— Унарокова . . . . .	60
	Эдыпсукай I . . . . .	88		Хакуринова . . . . .	276
	Кунчуко-Хабль . . . . .	76		Азаматова . . . . .	146
	Гобукай . . . . .	165	16	Джанкетова . . . . .	83
	Асакалай . . . . .	189		<b>Итого . . . . .</b>	<b>3492</b>
	(съ аулами Эмзукай и Берзечъ-Хабль).			***)	
	Джиджи-Хабль . . . . .	77	<b>3. ЗЕЛЕНЧУКСКІЙ ВОЕННЫЙ ОКРУГЪ.</b>		
	Тоуй . . . . .	51			
	Нечерзій . . . . .	37	1	Лоова на Кубани . . . . .	137
20	Пшекуй-Хабль . . . . .	69		Туганова . . . . .	60
	Нешукай I . . . . .	51		Ахлоа на Кубани . . . . .	25
	Нешукай II . . . . .	58		Дударукова . . . . .	137
	Понежукай . . . . .	137		Уракова . . . . .	46
	Вочепшій . . . . .	153		Хогондукова . . . . .	117
	Шаганъ-Черій-Хабль . . . . .	25		Атлескирова . . . . .	49
	Казанукай . . . . .	93		Касаева . . . . .	104
	Пчегатлукай . . . . .	164		Лоова на Зеленчукъ . . . . .	141
30	Гатлукай . . . . .	168	10	Бибердова . . . . .	98
	Тугургой . . . . .	56		Атажужкина, съ Боташевскимъ поселкомъ . . . . .	184
32	Лакшукай . . . . .	112		Клычева . . . . .	95
	Шинжій . . . . .	134		Абатова . . . . .	52
	<b>Итого . . . . .</b>	<b>2727**)</b>			

\* По податнымъ спискамъ за 1866 годъ.

\*\* Всѣхъ же дворовъ, обложенныхъ податью (по 3 р.), 2055.

\*\*\*) Обложенныхъ податью всего 1,110 дворовъ.

	Куденетова . . . . .	30		V. ЭЛЬБОРУССКІЙ ВОЕННЫЙ ОКРУГЪ.	
	Ахлова на Зеленчукѣ . . . . .	33			
	Балтинскій . . . . .	42			
	Эгибокова . . . . .	58	1	Картъ-Джуртъ . . . . .	985
	Тахтамышевскій . . . . .	168		Учкуланъ . . . . .	860
	Султана Давлетъ-Гирея . . . . .	28		Хурзукъ . . . . .	875
20	Шабаз Мансурова . . . . .	44		Хумаринскій . . . . .	25
	Бадракова-Мансурова . . . . .	81		Кумской Абазинскій . . . . .	152
	Бересланова . . . . .	40	6	Поручика Абукова (на Подкумкѣ) . . . . .	24
	Тазартукова-Кучука . . . . .	63		Итого . . . . .	2921***
	Тазартукова Джамбота . . . . .	78		А всего . . . . .	12,467
	Докшукова . . . . .	70			
26	Шахгиреевскій . . . . .	87		ТЕРСКАЯ ОБЛАСТЬ.	
	Итого . . . . .	2103 *)		I. КАБАРДИН. ОКР.	
	IV. УРУПУКІЙ ВО- ЕННЫЙ ОКРУГЪ.			<i>Большая Кабарда.</i>	
				<i>Бакасскаго участка****)</i>	
	Армавиръ (Армянское селеніе) . . . . .	529	1	Хагондукова . . . . .	34
	Князя Арсламбега . . . . .	27		Камбота Куденетова . . . . .	152
	Князя Абулова . . . . .	48		Кургоко Куденетова . . . . .	38
	Князя Мамаева . . . . .	71		Магометъ-Мурзы-Тохто- мышева . . . . .	43
	Князя Кургокова . . . . .	80		Кармова . . . . .	103
	Князя Конокова . . . . .	156		Бабукова . . . . .	106
10	Полковника Капланова Нечева (Адиль-Гире- евскій) . . . . .	109	10	Ашабова . . . . .	161
	Султана Салимъ-Гирея . . . . .	6		Конова . . . . .	142
	Князя Наурузова . . . . .	2		Лафишева . . . . .	64
	Полковника Гусарова . . . . .	4		Хасанбія Атажукіна . . . . .	121
	Штабсъ-Капитана Педи- сова . . . . .	24		Бекъ-Мурзы-Атажукіна . . . . .	96
	Султана Ханъ-Гирея . . . . .	15		Полковника Атажукіна . . . . .	117
	Хаджи-Хабль (Гречес- кій поселокъ) . . . . .	35		Подполковника князя Ка- саева . . . . .	135
14	Вольный ауль . . . . .	118		Князя Иналова . . . . .	195
	Итого . . . . .	1224**)		Прапорщика Кучьмазу- кина . . . . .	131
				Поручика Тамбіева . . . . .	157
				Уздень Тыжева . . . . .	97
				Полковника Тамбіева . . . . .	134
				Князя Бекъ-мурзы На- урузова . . . . .	152
				Хасаутскій . . . . .	36
				<i>Черекскаго участка:</i>	
				Кошеровкова . . . . .	78

\*) Обложенныхъ податью всего 1363.

\*\*\*) Обложенныхъ податью: 364 двора по 3 р., 440 дв. по 4 р. 50 к. и 80 дв. по 1 р. 15 к.

\*\*\*\*) Обложенныхъ податью—2,455 дв., въ количествѣ 5,759 р. 41½ к. со всѣхъ дворовъ, по расчету на содержаніе Окружнаго Управленія, съ надбавками % въ эмеритуру, инвалидный капиталъ и пр.

\*\*\*\*\*) По свѣдѣніямъ за мартъ 1867 года.

	Куденетова на р. Ша- лушкѣ . . . . .	115	26	Нижне-Индаровъ. . . .	24
	Нальчикскій . . . . .	223		Итого . . . . .	1393
	Мисостова. . . . .	81		<i>Горскія обще-</i> <i>ства.</i>	
	Догужокова . . . . .	79		Урусписевского . . . . .	135
	Князя-Бекъ-Мурзы-Док- шукина . . . . .	82		Чегемскаго. . . . .	217
	Джанхотова . . . . .	111		Балкарскаго . . . . .	225
	Кучука-Докшукина . . . .	115		Хуламскаго . . . . .	71
	Кожохова . . . . .	104		Безенгивскаго . . . . .	72
10	Князя Джамбѣта Док- шукина . . . . .	82		Итого . . . . .	720
	Князя Тлостаналиева . . . .	160		Всего въ Кабардинскомъ округѣ . . . . .	5,967*)
	Подполковника Кайсы- на Анзорова . . . . .	184		II. ИНГУШЕВСКАГО**) ОКРУГА.	
	Хату-Анзорова . . . . .	57		<i>Назрановскаго участка.</i>	
14	Коголкина . . . . .	84		Сурхахи . . . . .	529
	Итого . . . . .	3854		1 Индырка { Гаирбекъ . . . . .	123
	<i>Малая Кабарда.</i>			{ Мальсагова. . . . .	254
1	Бековича . . . . .	79		Плѣва . . . . .	213
	Перхичева . . . . .	9		Бурсукъ (Мальсагова) . . . .	225
	Пшикео. . . . .	34		Гамурзиева . . . . .	116
	Хапцева . . . . .	75		Альты (Мальсагова): . . . . .	425
	Булатова . . . . .	52		Насыръ-Кортъ . . . . .	373
	Борокова . . . . .	146		Базоркина . . . . .	289
	Нахо-Муртазова . . . . .	54		Кантышева . . . . .	86
	Безорукова . . . . .	15	10	Долако (Дохкильгова) . . . .	98
	Куныжева . . . . .	30		Эльбертъ (Мальсагова). . . . .	215
10	Старый Муртазова . . . . .	21		Большой Ачалукъ . . . . .	95
	Старый Боташева . . . . .	23		Чирикова . . . . .	74
	Кохужева . . . . .	12		Визижева . . . . .	595
	Элтухова . . . . .	39		Экажева . . . . .	3710
	Ново-Боташевъ . . . . .	64		Итого . . . . .	***)
	Астемирова . . . . .	119		<i>Горскаго участка.</i>	
	Исламова . . . . .	102		Фортаугъ . . . . .	16
	Ахлова . . . . .	86		Нижній Озми. . . . .	2
	Жагишева . . . . .	31		Верхній Озми. . . . .	22
	Бештокова . . . . .	23		Памыттъ . . . . .	13
20	Иналь (Инароковъ). . . . .	49	20	Еголь-Каль . . . . .	12
	Эльмурза Индарова. . . . .	100		Маго-Кали. . . . .	13
	Абаева . . . . .	92		Итого . . . . .	78****)
	Танашева . . . . .	46			
	Верхне-Индаровъ. . . . .	36			
	Азапшева . . . . .	22			

\*) Обложены податью по 5 руб. съ двора.

\*\*) По свѣдѣніямъ за 1866 годъ.

\*\*\*) Обложены податью по 3 руб. съ двора.

\*\*\*\*) Обложены — по 1 руб. съ двора.



<i>Кистинскаго общества.</i>			Верхній Тумгой . . . . .	4
			Нижній Тумгой . . . . .	25
		60	Костъ . . . . .	10
	Обынь . . . . .	20	Годибарши . . . . .	10
	Гаустхи . . . . .	11	Кяхкъ . . . . .	11
	Догургидъ . . . . .	7	Галушпи . . . . .	8
	Фараны . . . . .	11	Накисть . . . . .	7
	Кашеть . . . . .	7	Цоли . . . . .	3
	Байни . . . . .	16	Гони . . . . .	3
	Усть-Веженты . . . . .	2	Бисирхо . . . . .	6
30	Хастмаки . . . . .	1	<b>Итого . . . . .</b>	<b>144</b>
	Мецкаль . . . . .	12	<i>Средняго Галгая.</i>	
	Фалхитъ . . . . .	12	Берхни . . . . .	8
	Ляжги . . . . .	16	Тюэри . . . . .	3
	Гаракъ . . . . .	14	Эги-Каль . . . . .	21
	Хамишки . . . . .	4	Хамхи . . . . .	16
	Моргучъ . . . . .	3	Кокки . . . . .	19
	Кашкинъ . . . . .	6	Налхъ . . . . .	13
	Арзы . . . . .	28	Пуй . . . . .	12
	Алготъ . . . . .	3	Хаирахъ . . . . .	10
40	Коирахъ . . . . .	6	Исмаилова . . . . .	4
	Шуапъ . . . . .	11	Болкіева . . . . .	1
	Торшъ . . . . .	9	Таргинъ . . . . .	13
	Агенты . . . . .	2	Герете . . . . .	8
	Белханъ . . . . .	4	Барахъ . . . . .	22
	Хули . . . . .	25	<b>Итого . . . . .</b>	<b>150</b>
	Соиги . . . . .	10	<i>Верхняго Галгая.</i>	
	Гу . . . . .	2	Еулой . . . . .	11
	Хани . . . . .	4	Палингъ . . . . .	19
	Лялихъ . . . . .	14	Нуй . . . . .	22
50	Кязы . . . . .	4	Бошты . . . . .	17
	<b>Итого въ Кистинскомъ обществѣ.</b>	<b>259 *)</b>	Анти . . . . .	2
	<i>Галгаевскаго общества.</i>		Ляшке . . . . .	3
	<i>Нижняго Галгая.</i>		Мелри . . . . .	5
	Домакли . . . . .	5	Генты . . . . .	11
	Картъ . . . . .	12	90 Голи . . . . .	3
	Кухли . . . . .	9	Озди . . . . .	2
	Нижній Лейми . . . . .	4	Ваунышки . . . . .	3
	Верхній Лейми . . . . .	6	Берги . . . . .	4
	Верхній Одлыкъ . . . . .	1	Накоти . . . . .	6
	Средній Одлыкъ . . . . .	13	Цизды . . . . .	3
	Нижній Одлыкъ . . . . .	7	Цхорылте . . . . .	5

\*) Обложены податью по 1 руб. съ двора.

100	Корбе . . . . .	6		<i>Ялхороевскіе аулы.</i>	
	Мяшхе . . . . .	14		Верхній Ялхорой . . . . .	18
	Мусіева . . . . .	10		Нижній Ялхорой . . . . .	14
	Амгехши . . . . .	3		Амхо . . . . .	8
	Дықали . . . . .	4		Таалы . . . . .	4
	Махуль . . . . .	13		Велахъ . . . . .	6
	Хай . . . . .	3		<b>Итого . . . . .</b>	<b>50</b>
	<b>Итого . . . . .</b>	<b>169</b>		<b>А всего въ Акинскомъ обществѣ.</b>	<b>138</b>
	<b>Итого въ Галгаевскомъ обществѣ . . . . .</b>	<b>463</b>		<i>Мереджинскаго общества.</i>	
	<i>Цоринскаго общества.</i>			Аніева . . . . .	3
110	Горгики . . . . .	10	103	Мереджи . . . . .	14
	Цори . . . . .	39		Чочева . . . . .	7
	Гуль . . . . .	20		Байорамъ . . . . .	37
	Аршхауги . . . . .	6		<b>Итого въ Мереджинскомъ обществѣ.</b>	<b>61</b>
	Ляжи . . . . .	16			(по 1 р.)
	Гози . . . . .	3		<i>Вновь присоединенные къ Ингушевскому округу аулы:</i>	
	Башто . . . . .	2		Псидахъ . . . . .	208
Агумиръ . . . . .	4	Кескемъ . . . . .	51		
Осьге . . . . .	7	Сагопшъ . . . . .	206		
	<b>Итого въ Цоринскомъ обществѣ.</b>	<b>107</b>		<b>Итого . . . . .</b>	<b>465</b>
	<i>Акинскаго общества.</i>			Ахъ-Борзой (населенъ карабулаками) . . . . .	88
	Ваучи . . . . .	26	140	<b>Итого въ Ингушевскомъ округѣ . . . . .</b>	<b>5368</b>
	Керете . . . . .	7		<b>III. ЧЕЧЕНСКАГО ОКРУГА *)</b>	
	Орзми-Каль . . . . .	6		<i>Ачхоевскаго наибства.</i>	
	Итыхъ-Каль-Хо . . . . .	5		Шама-юртовскій . . . . .	120
	Мозыркъ . . . . .	5		Катеръ-юртовскій . . . . .	190
	Бончи . . . . .	8		Валерикскій . . . . .	163
	<b>Итого . . . . .</b>	<b>57</b>		Ачхоевскій . . . . .	372
	<i>Галанчечскіе аулы.</i>			<b>Итого . . . . .</b>	<b>845</b>
120	Кортхо . . . . .	4			
	Кербичи . . . . .	8			
	Ахбосъ . . . . .	12			
	Эйсылышкъ . . . . .	7			
	<b>Итого . . . . .</b>	<b>31</b>			

\*) По свѣдѣніямъ за май 1867 г.

<i>Урусъ-Мартановскаго наибства.</i>		<i>Надтеречнаго наибства.</i>		
10	Урусъ-Мартановскій . . . . .	1104	Старо-юртовскій . . . . .	538
	Гехинскій . . . . .	461	Ново-юртовскій . . . . .	184
	Хадисъ-юртовскій . . . . .	101	Брагуновскій . . . . .	444
	Куларскій . . . . .	133	Аду-юртовскій . . . . .	53
	Алханъ-юртовскій . . . . .	253	40 Шеды-юртовскій } хутора.	58
	Ново-Алдинскій . . . . .	330	Кень-юртовскій . . . . .	168
	Старо-Атагинскій . . . . .	376	Зибирь-юртовскій . . . . .	135
	Гойтинскій . . . . .	449	Ново-мусинъ . . . . .	230
	<u>Итого . . . . .</u>	<u>3,207</u>	Наурскій . . . . .	180
	<i>Аргунскаго наибства.</i>		Мундарь-юртовскій . . . . .	179
	Старо-Сунженскій . . . . .	276	Бено-юртовскій . . . . .	141
	Бердыкельскій . . . . .	265	Али-юртовскій . . . . .	197
	Мискерь-юртовскій . . . . .	255	Нага-мирза-юртовскій . . . . .	135
	Герменчукскій . . . . .	369	Яманъ-суловскій хут. . . . .	45
	Шалинскій . . . . .	991	<u>Итого . . . . .</u>	<u>2,687</u>
	Чечень-аульскій . . . . .	249	<i>Качкаликовскаго наибства.</i>	
	Белготоевскій . . . . .	97	Герзель . . . . .	87
20	Ново-Атагинскій . . . . .	307	50 Шихой . . . . .	122
	Дуба-юртовскій . . . . .	198	Цантороевскій . . . . .	117
	Сержень-юртовскій . . . . .	61	Бачи-юртовскій . . . . .	263
	Бѣликъ-юртовскій . . . . .	12	Кошкельдинскій . . . . .	198
	Арцу-юртовскій . . . . .	21	Найбердинскій . . . . .	134
	Касимъ-юртовскій . . . . .	15	Ойсунгурскій . . . . .	139
	<u>Итого . . . . .</u>	<u>3,116</u>	Истисинскій . . . . .	332
	<i>Автуринскаго наибства.</i>		Гудермесскій . . . . .	276
	Устаръ-гордоевскій . . . . .	198	Бата-юртовскій . . . . .	20
	Цацанъ-юртовскій . . . . .	288	Амиръ-аджи-юртовскій . . . . .	72
	Гельдигенскій . . . . .	209	Азамать-юртовскій . . . . .	81
	Карчалой-юртовскій . . . . .	276	Кадии-юртовскій . . . . .	179
30	Маиортупскій . . . . .	202	Энгель-юртовскій . . . . .	258
	Элиханъ-юртовскій . . . . .	200	64 Аллероевскій . . . . .	202
	Автуринскій . . . . .	411	<u>Итого . . . . .</u>	<u>2,480</u>
	Турло-юртовскій . . . . .	67	Всего въ Чеченскомъ округѣ . . . . .	14,250
	Джугурты . . . . .	43	*)	
	Али-мирза-юртовскій хуторъ . . . . .	21	<b>IV. АРГУНСКАГО ОКРУГА.</b>	
	<u>Итого . . . . .</u>	<u>1,915</u>	<i>Чаберлоевскаго наибства.</i>	
			Хой . . . . .	62
			Кезе-ной . . . . .	3
			Ихарой . . . . .	20

\*) Обложены податью по 3 р. съ двора.

	Харколой . . . . .	13		<i>Шатоевскаго</i> наиб-	
	Макажой . . . . .	48		<i>ства.</i>	
	Цикарой . . . . .	10		Памятой . . . . .	36
	Буни . . . . .	27		Бекумъ-Кале . . . . .	33
	Джалушки. . . . .	20		Сатты . . . . .	36
10	Ари-ауль . . . . .	19		Юкеръ-келой . . . . .	34
	Хиндой . . . . .	14		Гуришь-кортъ . . . . .	26
	Кири . . . . .	22	50	Муссенъ-кале . . . . .	19
	Басхой . . . . .	14		Хани-кале . . . . .	28
	Тундухой . . . . .	4		Маршинъ-кале . . . . .	44
	Ригахой . . . . .	31		Гаттынъ-кале . . . . .	69
	Ачелой . . . . .	21		Беной . . . . .	25
	Чубахкенчу . . . . .	25		Хали-кале . . . . .	81
	Нохчу-келой . . . . .	17		Саной . . . . .	25
	Кулой . . . . .	16		Вашиндерой . . . . .	60
20	Дай . . . . .	72		Нихалой . . . . .	141
	Босой . . . . .	27		Цогоне . . . . .	64
	Бясте-Ирзау . . . . .	16	60	Барзой . . . . .	86
	Черемажкой . . . . .	13		Дачу-Барзой . . . . .	83
	Нижелой . . . . .	50		Реадуххъ . . . . .	95
	Бага-ауль . . . . .	8		Больше Варанды . . . . .	98
	Осхарой. . . . .	20		Малые Варанды . . . . .	57
	Гези-ауль . . . . .	9		Чишки . . . . .	28
	Гулатлой . . . . .	9			
	Дой-ауль . . . . .	4		Итого . . . . .	1,118
30	Хахе-Цогоной. . . . .	20		<i>Чантинскаго</i> наиб-	
	Багачарой . . . . .	13		<i>ства.</i>	
	Лашкорой . . . . .	10		Итумъ-кале . . . . .	41
	Салбюри . . . . .	12		Мухой-Мяхки. . . . .	8
	Нуйхой . . . . .	15		Чоначу . . . . .	6
	Итого . . . . .	724		Хазакалой . . . . .	21
	<i>Шароевскаго</i> наиб-		70	Тазбинчу . . . . .	19
	<i>ства.</i>			Данкале . . . . .	17
	Химой . . . . .	61		Цуникой . . . . .	9
	Цеси . . . . .	16		Хюрикой . . . . .	5
	Джаголдай . . . . .	41		Бабахчу . . . . .	3
	Шарой . . . . .	124		Итынкалишь . . . . .	4
40	Хакмадой . . . . .	71		Цамать . . . . .	4
	Хулундой . . . . .	52		Хули-кале . . . . .	7
	Хашелдой . . . . .	17		Какадой . . . . .	26
	Сантхой . . . . .	34	80	Халди . . . . .	54
	Кеселой. . . . .	34		Сесой . . . . .	7
	Шикарой . . . . .	36		Дзазе-Мяхки . . . . .	4
	Итого . . . . .	486		Яны-кале . . . . .	6
				Дургахой . . . . .	9
				Ведычи. . . . .	20

	Шокале . . . . .	11		Жайне . . . . .	5
	Каикъ . . . . .	9		Котто . . . . .	5
	Ауды . . . . .	7		Кешторой . . . . .	8
	Менды . . . . .	8		Цикорой . . . . .	13
	(елеты . . . . .	64		Медырхой . . . . .	6
90	Матпарой . . . . .	41		Басхой . . . . .	9
	Гамгой . . . . .	39	148	Хельдыха . . . . .	9
	Пелешхой . . . . .	12		Кумартъ-кале . . . . .	12
	Калхадой . . . . .	31		Кешты . . . . .	5
	Аттенбау . . . . .	41		Гуйды . . . . .	2
	Лингахой . . . . .	9		Алданъ-кале . . . . .	6
	Дуршинкхой . . . . .	5		Исмаиль-кале . . . . .	6
	Цигахой . . . . .	4		Чита-кале . . . . .	3
	Сакенхой . . . . .	13		Мяхты-кале . . . . .	4
	Керстхой . . . . .	12		Энь-кале . . . . .	4
100	Пажихой . . . . .	6		Мажіарой . . . . .	6
	Хаухорой . . . . .	3	150	Эдень-кале . . . . .	6
	Горсатхой . . . . .	6		Мата-кале . . . . .	3
	Хангихой . . . . .	10		Пешхой . . . . .	15
	Перой . . . . .	17		Хилохой . . . . .	14
	Пажеперой . . . . .	7		Чермхой . . . . .	12
	Чамга . . . . .	6		Мацарой . . . . .	11
	Гучумъ-кале . . . . .	52		Тестерхой . . . . .	11
	Башень-кале . . . . .	3		Хайбохъ . . . . .	14
	Тумуръ-ахки . . . . .	4		Кій . . . . .	18
110	Хахе-Дуккъ . . . . .	3		Маштерой . . . . .	5
	Конгихъ . . . . .	11	160	Гойшы . . . . .	4
	Базюнтай . . . . .	16		Бурты . . . . .	3
	Данкалой . . . . .	19		Эзехой . . . . .	19
	Цикарой . . . . .	14		Амкале . . . . .	50
	Точкалой . . . . .	4		Тусхарой . . . . .	19
	Ушкалой . . . . .	12		Бачикъ . . . . .	19
	Атхой . . . . .	2		Басхой . . . . .	20
	Санкале . . . . .	18		Цацхой . . . . .	23
	Данкале . . . . .	13		Батырчхой . . . . .	23
120	Узбнехой . . . . .	4		Никерой . . . . .	29
	Эльди-кале . . . . .	3	170	Бошни . . . . .	3
	Эшты . . . . .	6		Отты . . . . .	6
	Дукко . . . . .	14		Мекорой . . . . .	3
	Басхой . . . . .	6		Бары . . . . .	13
	Джанъ-кале . . . . .	6		Эшты . . . . .	10
	Богорой . . . . .	9		Женохой . . . . .	9
	Цорень-кале . . . . .	4		Жельшки . . . . .	6
	Сайрой . . . . .	11		Сахоной . . . . .	3
	Гухой . . . . .	23		Арстхой . . . . .	4
	Узматкалой . . . . .	26		Шунды . . . . .	8
	Чогарой . . . . .	18	180	Пежбасъ . . . . .	1
	Богари . . . . .	7		Басхой . . . . .	2
	Бенгарой . . . . .	9		Баулой . . . . .	13

185	Тохой . . . . .	10	30	Шуани ) большіе(	48
	Идохой . . . . .	8		) малые (	
	Безахой. . . . .	5	Исай-юртъ )	57	
	Итого . . . . .	1462	Туртуринъ-Кутаръ)		
	Всего въ Аргунскомъ округѣ . . . . .	3718 *)	Аллерой		
	<b>V. ИЧКЕРИНСКАГО ОКРУГА.</b>		Давлетъ-бій-Кутаръ	113	
	<i>Веденскаго наибства.</i>		Шавхаль-берды		
1	Агишты . . . . .	99	Сакунты )	128	
	Махкеты } . . . . .	216	36 Маскиты )		
	Зазарганъ } . . . . .		Итого . . . . .	1519	
	Хатгуни )	191	Всего въ Ичкеринскомъ округѣ . . . . .	2742**)	
	Тавзанъ ) . . . . .	101	<b>VI. НАГОРНАГО ОКРУГА.</b>		
	Харачой . . . . .	167	<i>Ауховскаго наибства.</i>		
	Дегини-Ведень . . . . .	85	1	Верхній Яракъ-су-аухъ.	260
	Ци-Ведень . . . . .	92		Нижній Яракъ-су-аухъ.	209
	Ахишбаты. . . . .	119		Кишень-аухъ . . . . .	174
10	Эрсеной. . . . .	125		Банай-аухъ . . . . .	194
	Гуни . . . . .	28		Акташь-аухъ . . . . .	290
	Зуврахи . . . . .	1223		Юртъ-аухъ . . . . .	105
	Итого . . . . .			Итого . . . . .	1232
	<i>Даргинскаго наибства.</i>			<i>Зандакскаго наибства.</i>	
	Ачарышки )	93		Бельтой. . . . .	52
	Эктыи-кале ) . . . . .	54	10	Галешки . . . . .	26
	Гезенчу )	79		Балансу. . . . .	40
	Ширды-Мохкъ) . . . . .	65		Бехтимоккъ . . . . .	40
	Куриибгуги)	116		Аитимоккъ . . . . .	55
	Эниккале ) . . . . .	162		Саургой. . . . .	8
20	Элхой-Мохкъ )	153		Ножай-юртъ . . . . .	70
	Ахкинбарзъ ) . . . . .	129		Рагонкижъ. . . . .	64
	Курчали ) верхній(	128		Белетли. . . . .	75
	) нижній (	194		Хасонъ-Беккентъ (Ги- лянь) . . . . .	106
	Цонтари . . . . .			Зандакъ . . . . .	238
	Тазень-кале )			Чечелюхъ . . . . .	42
	Наджо ) . . . . .			Датыхъ . . . . .	43
	Белготой . . . . .			Итого . . . . .	859
	Дарго . . . . .				
	Гурдали )				
	Хашки-Мохкъ) . . . . .				

\*) Обложены податью по 1 р. съ двора. Къ 3718 дв. причислено еще 288 (всего 4006).

\*\*\*) Обложены податью по 1 р. съ двора.

<i>Беноевскаго племени.</i>		<i>Андреевскаго участка.</i>		
20	Зандакара . . . . .	62	Карланъ-юртъ . . . . .	41
	Гендригенъ . . . . .	30	Балтугой . . . . .	41
	Беной . . . . .	242	Гамза-юртъ . . . . .	49
	Энгеной . . . . .	66	Кандауръ-ауль . . . . .	55
	Саясанъ . . . . .	43	Казъ-ма-ауль . . . . .	69
	Итого . . . . .	443	Камбулатъ-ауль . . . . .	50
	<i>Салатавскаго намества.</i>		20 Баирамъ-ауль . . . . .	263
	Буртунай . . . . .	169	Баматъ-Бекъ-юртъ . . . . .	18
	Зубутъ . . . . .	137	Умашъ-ауль . . . . .	74
	Ахмакъ . . . . .	140	Темиръ-ауль . . . . .	193
	Дылымъ . . . . .	116	Генже-ауль . . . . .	42
	Гатлы . . . . .	115	Муцаль-ауль . . . . .	106
30	Гуни . . . . .	88	Лаклакъ-юртъ . . . . .	28
	Хубары . . . . .	86	Бата-юртъ . . . . .	256
	Гертмели . . . . .	53	Баматъ-юртъ . . . . .	104
	Инчхе . . . . .	40	Кази-юртъ . . . . .	316
	Иха . . . . .	28	30 Андреева . . . . .	783
	Костолы . . . . .	18	Костекъ . . . . .	749
36	Зурамакентъ . . . . .	16	Итого . . . . .	3237
	Итого . . . . .	1006	<i>Ногайскаго участка.</i>	
	Всего въ Нагорномъ округѣ . . . . .	3540*)	<i>Костековскіе ногайцы.</i>	
VII. КУМЫКСКАГО ОКРУГА.			Куба Кайбулы-кади . . . . .	193
	<i>Аксаевскаго участка.</i>		Куба Казанъ-кулакъ . . . . .	194
1	Аксай . . . . .	1093	Куба Алашъ . . . . .	189
	Акбулатъ-юртъ . . . . .	48	Куба Нейманъ . . . . .	176
	Джаба-юртъ . . . . .	69	Итого . . . . .	752
	Хамаматъ-юртъ . . . . .	327	<i>Аксаевскіе ногайцы.</i>	
	Чанка-юртъ . . . . .	59	Куба князя Уцмиева . . . . .	210
	Адилъ-юртъ . . . . .	146	Куби князя Алибекова . . . . .	152
	Баташъ-юртъ . . . . .	129	Куба князя Эльдарова . . . . .	139
	Османъ-юртъ . . . . .	82	Куба князя Капланова . . . . .	171
	Нуракай-юртъ . . . . .	18	40 Куба князя Арсланбекова . . . . .	151
10	Хамау-юртъ . . . . .	42	Итого . . . . .	803
	Маджагатъ-юртъ . . . . .	47	<i>Деревни:</i>	
	Аджи-юртъ . . . . .	35	Качалай Кутанъ . . . . .	79
	Казакъ-мурза-юртъ . . . . .	12	Магоматова моста . . . . .	69
	Итого . . . . .	2107	Тота-юртъ . . . . .	26
			Итого . . . . .	201
			Всего въ Кумыкскомъ округѣ . . . . .	7100**)

\*) По 1 руб. съ двора.

\*\*\*) По 3 руб. съ двора.

VIII. ОСЕТИНСКАГО  
ОКРУГА.

*На плоскости.*

*Тагаурскаго общества.*

1	Владикавказскій . . . . .	172
	Гизельскій . . . . .	188
	Батако-юртъ . . . . .	170
	Заманкуль . . . . .	138
	Скутъ-кохъ . . . . .	25
	Дархъ-кохъ . . . . .	140
	Шанаева(онъ же Брутъ).	92
	Хумалагскій . . . . .	152
	Зильга . . . . .	119
10	Эльхотъ . . . . .	160
	Бесланова . . . . .	62
	Редантскій . . . . .	19
	Балтинскій . . . . .	32
	Коржинскій . . . . .	73
	Цми . . . . .	21

*Куртатинскаго обще-  
ства.*

	Саудагскій . . . . .	210
	Нижне-кадгоронскій . . .	54
	Верхне-кадгоронскій . . .	76

Итого . . . . . 1203\*)

*Въ горахъ.*

*Тагаурскаго общества.*

20	Верхній Тменакау . . . . .	20
	Нижній Тменакау . . . . .	23
	Верхній Кани . . . . .	38
	Нижній Кани . . . . .	11
	Верхній Саниба . . . . .	38
	Нижній Саниба . . . . .	34
	Ганаль . . . . .	5
	Джимара . . . . .	33
	Хусаръ-Ламардонъ . . . . .	30
	Цагатъ-Ламардонъ . . . . .	9

\*) По 3 руб. съ двора.

\*\*) По 1 руб. 50 коп. съ двора.

\*\*\*) По 2 руб. съ двора.

Какадуръ . . . . .	47
Дорговсъ . . . . .	106
Хусаръ-Хинцекъ . . . . .	7
Верхній Кобанъ . . . . .	17
Нижній Кобанъ . . . . .	4

*Куртатинскаго обще-  
ства.*

	Джизи . . . . .	14
	Дзувгисъ . . . . .	21
	Доллакау . . . . .	36
	Барзикау . . . . .	26
	Лаць . . . . .	37
40	Хидокусъ . . . . .	43
	Харицинъ . . . . .	17
	Хилакъ . . . . .	24
	Ацунага . . . . .	3
	Урикау . . . . .	9
	Кора . . . . .	19
	Кодатъ . . . . .	18
	Гули . . . . .	16
	Зуаркау . . . . .	39
	Цимити . . . . .	48
50	Карца . . . . .	4

Итого - . . . . . 820\*\*)

*Дигорскаго общества.*

*На плоскости.*

Вольно-Христіанскій . . .	257***
Вольно-Магометанскій . .	150}

*Въ горахъ.*

Каманта . . . . .	7
Гаматъ . . . . .	4
Дунта и Хумсаръ . . . . .	61
Фостналь . . . . .	21
Мастинукъ . . . . .	21
Калныхте, Вакаць, Ка- мата, Фараскатъ, Махческъ и Наръ . . . . .	93



60	Ханазъ . . . . .	38	Тли . . . . .	32
	Задалеска . . . . .	23	Кулатъ . . . . .	20
	Лезгоръ . . . . .	31	Лиери . . . . .	48
	Донифарсъ . . . . .	45	Калакъ . . . . .	12
	Камбулта . . . . .	18	Згиль . . . . .	19
	Аксаутъ . . . . .	16	Кодисаръ . . . . .	9
	Моска и Одола . . . . .	29	Итого . . . . .	238
	Стуръ-Дигорія . . . . .	56	<i>Аллашурскаго общества</i>	
	Куссу . . . . .	22	Тамискъ . . . . .	16
	Ноккау . . . . .	10	Бизъ . . . . .	18
70	Джинага и Гуларъ . . . . .	29	110 Урстонъ . . . . .	17
	Итого . . . . .	999	Донисаръ . . . . .	12
	<i>Нарскаго общества.</i>		Дагомъ . . . . .	17
	Зарамагъ 1й . . . . .	21	Цамадъ . . . . .	50
	Зарамагъ 2й . . . . .	42	Нижній-Уналь . . . . .	16
	Цми . . . . .	13	Карца . . . . .	22
	Таборза . . . . .	17	Джими . . . . .	15
	Цебатъ . . . . .	8	Холеть . . . . .	13
	Магайли . . . . .	16	Верхній-Уналь . . . . .	19
	Худисенъ . . . . .	6	Луаръ . . . . .	21
	Гори . . . . .	6	120 Архонъ . . . . .	55
	Тибели . . . . .	5	Дей . . . . .	33
80	Наръ . . . . .	88	Цузъ . . . . .	13
	Засихъ . . . . .	38	Кора . . . . .	3
	Гургумте . . . . .	6	Бадъ . . . . .	37
	Эльгона . . . . .	10	Нузаль . . . . .	16
	Сахсатъ . . . . .	17	Незгинъ . . . . .	16
	Тапагъ-кау . . . . .	11	Нижній Садонъ . . . . .	12
	Эцина . . . . .	31	Верхній — . . . . .	29
	Гинатъ . . . . .	25	Згидъ . . . . .	39
	Бирахте-кау . . . . .	18	130 Ходъ . . . . .	56
	Херхестъ . . . . .	16	Ноккъ-кау . . . . .	17
90	Тавгаста . . . . .	12	Мизуръ . . . . .	45
	Хусенъ-куль . . . . .	19	Гусойта . . . . .	54
	Пуріятъ . . . . .	14	Саханатъ . . . . .	13
	Ноккъ-кау . . . . .	8	Ксурта . . . . .	25
	Кесатъ-кау . . . . .	39	Мидакакъ-кау . . . . .	35
	Хусъ-месикъ . . . . .	5	Атакъ-кау . . . . .	29
	Зришта . . . . .	8	Итого . . . . .	763
	Байканъ . . . . .	6	<i>На плоскости.</i>	
	Суархъ . . . . .	7	Берагзангъ . . . . .	20
	Абайте-кау . . . . .	23	Салугарданъ . . . . .	132 *)
100	Саматъ . . . . .	42	140 Ардонъ . . . . .	295
	Итого . . . . .	577	Итого . . . . .	1210**)
	<i>Мамисонскаго общества.</i>		Всего въ округѣ . . . . .	5747
	Тибъ . . . . .	98	А въ области всего . . . . .	48,317

\*) По 2 руб. съ двора. \*\*) По 75 коп. съ двора.

## 2) НАРОДОНАСЕЛЕНИЕ СТАВРОПОЛЬСКОЙ ГУБЕРНИИ \*).

Статистическія таблицы, составленныя въ Ставропольскомъ губернскомъ комитетѣ за 1866 годъ, показываютъ общее число народонаселенія Ставропольской губерніи въ 377,805 душъ обоого пола. Цифра эта сравнительно съ предшествующимъ годомъ увеличилась на 5,551 душу. Однако же такое увеличеніе произошло не отъ одной только естественной прибыли приращенія, но и отъ другихъ причинъ, какъ-то: отъ причисленія изъ другихъ губерній, прибытія новыхъ переселенцевъ и по другимъ подобнымъ случаямъ. Въ общемъ числѣ народонаселенія значится:

Мужескаго пола 199,499 душъ.

Женскаго — 178,306 —

Осѣдлое народонаселеніе, въ число коего входитъ 4,069 душъ Калаусо— джембулаковскихъ, Саблинскихъ и Кумскихъ татаръ, составляетъ въ губерніи 298,738 душъ обоого пола.

Кочевыхъ народовъ. Калмыковъ, Караногайцевъ, Трухменъ и Киргизовъ, занимающихъ все сѣверо-восточное степное пространство губерніи до границъ Донскихъ земель и Астраханской губерніи, насчитывается 79,067 душъ.

Все осѣдлое народонаселеніе губерніи распредѣляется по городамъ и уѣздамъ въ слѣдующей послѣдовательности:

Ставрополь . . . . . 20,545 душъ обоого пола.

Пятигорскъ . . . . . 8,862 — — —

Кизляръ . . . . . 7,749 — — —

Заштатный г. Георгіевскъ . . 3,965 — — —

Заштатный г. Моздокъ, съ принадлежащимъ къ нему участкомъ . . . . . 12,540 — — —

Итого все городское населеніе составляетъ . 53,661 душу и въ томъ числѣ женскаго пола на 10 т. слишкомъ менѣе противу мужескаго пола (31,864 м.—21,797 ж.).

\*) Извлеченіе изъ статьи: „Общія выводы изъ статистическихъ таблицъ о Ставропольской губерніи за 1866 годъ“. См. „Сборникъ стат. свѣд. о Ставроп. губ.“, издан. въ Ставрополѣ, въ 1868 году.

Ставропольскій уѣздъ . . .	139,446	душъ обоого пола.
Пятигорскій — . . .	100,885	— — —
Кизлярскій — . . .	4,216	— — —

Итого сельское население составляет 244,547 душъ обоого пола и въ томъ числѣ женскаго пола на 5129 душъ менѣ противъ мужскаго (124,838 м. — 119,709 ж.) Кочевыхъ . . . . . 79,067 д.

Всего . . . . . 377,805 д.

По сословіямъ: наибольшее число жителей въ губерніи составляютъ разныхъ наименованій крестьяне, коихъ въ губерніи считается . . . . . 228,181 душ.

Затѣмъ слѣдуютъ городскія сословія . . . . . 39,677 —  
и въ томъ числѣ мѣщанъ . . . . . 33,348 —

Купцовъ . . . . . 4,175 —

Почетныхъ гражданъ: потомственныхъ . . . . . 203 —

— — — личныхъ . . . . . 96 —

Цеховыхъ . . . . . 277 —

Армянъ-торговцевъ и ремесленниковъ . . . . . 1,578 —

Далѣ въ порядкѣ числительной послѣдовательности:

Сословія военныя . . . . . 17,122 —

Дворянство . . . . . 2,985 —

Духовенство . . . . . 2,358 —

Кромѣ того иностранныхъ подданныхъ, и лицъ не принадлежащихъ къ показаннымъ разрядамъ . . . . . 4,356 —

Иностранцевъ . . . . . 83,136 —

Всего . . . . . 377,805 —

По вѣроисповѣданіямъ жители губерніи распредѣляются по числу въ слѣдующемъ порядкѣ:

Православныхъ . . . . . 266,273 душ.

Магометанъ . . . . . 79,266 —

Армяно-григоріанъ . . . . . 15,938 —

Идолопоклонниковъ . . . . . 6,558 —

Римско-католиковъ . . . . . 4,768 —

Претестантовъ . . . . . 3,071 —

Раскольниковъ . . . . . 1,748 —

Евреевъ . . . . . 183 —

Всего . . . . . 377,805 —

По отношенію числительности мужскаго пола къ женскому оказы-  
вается, что на 100 душъ мужчинъ приходится женщинъ (приблизительно):

1) въ городахъ . . . . .	68
2) въ уѣздахъ . . . . .	95
3) въ губерніи вообще . . . . .	89

Въ частности:

1) у крестьянъ . . . . .	98
2) у мѣщанъ . . . . .	96
3) у купцовъ . . . . .	90
4) у духовныхъ . . . . .	89
5) у кочевыхъ . . . . .	86
6) у дворянъ . . . . .	83
7) у военныхъ сословій . . . . .	37

По вѣроисповѣданіямъ отношеніе числа женскаго пола къ мужскому  
нѣсколько измѣняется.

Такъ, наибольшее число женщинъ находится у раскольниковъ, а именно —  
на 100 мужчинъ приходится 94; затѣмъ у православныхъ 91; далѣе:

у протестантовъ . . . . .	89
у армяно-григоріанъ . . . . .	87
у магометанъ . . . . .	84
а меньше всего у католиковъ . . . . .	59

По предмету взаимнаго числительнаго отношенія сословій таблицы по-  
казываютъ, что на 1000 душъ общаго населенія причитается:

Крестьянъ разныхъ именованій . . . . .	605
Со включеніемъ же кочующихъ . . . . .	824
Городскихъ сословій вообще . . . . .	105
Военныхъ сословій . . . . .	45
Духовенства . . . . .	6
Дворянства . . . . .	8
Лицъ прочихъ именованій . . . . .	12

Въ частности:

1) мѣщанъ . . . . .	89
2) купцовъ . . . . .	11
3) почетныхъ гражданъ меньше одного . . . . .	

По вѣроисповѣданіямъ статистическія таблицы показываютъ, что на  
каждую 1000 населенія въ губерніи приходится приблизительно:

Православныхъ . . . . .	706
Магометанъ . . . . .	210

Армяно-григоріанъ . . . . .	42
Идолопоклонниковъ . . . . .	17
Католиковъ немного менѣе . . . . .	13
Протестантовъ . . . . .	8
Раскольниковъ немного болѣе . . . . .	4

*Движеніе народонаселенія.* Таблицы о родившихся, умершихъ и сочетавшихся бракомъ лицъ православнаго исповѣданія составлены за 1866 годъ мѣстнымъ духовенствомъ. Земскими полиціями были доставлены свѣдѣнія по этому предмету только объ инородцахъ, раскольникахъ и иностранныхъ исповѣданійхъ. Такимъ образомъ, будучи весьма близки къ своему первоначальному источнику, метрическимъ книгамъ, — означенныя таблицы, быть можетъ, въ первый разъ представляютъ показанія, наиболѣе отвѣчающія дѣйствительности. По крайней мѣрѣ выводы изъ числовыхъ показаній таблицъ довольно близки къ общимъ положеніямъ, существующимъ для статистики рождаемости и смертности. Таблицы показываютъ, что въ 1866 году всѣхъ родившихся въ губерніи было . . . . . 19,365 душъ.  
умершихъ . . . . . 16,777 —

Такимъ образомъ, естественная прибыль составляла 2588 душъ, или до 7 душъ на каждую тысячу, т. е. нѣсколько менѣе одного процента. Средняя пропорція рождаемости составляла 1 на  $19\frac{1}{2}$  жителей, смертности 1 на  $22\frac{1}{2}$  жителей.

Въ частности результаты эти значительно измѣняются; такъ въ городахъ народонаселеніе не только не увеличилось, но даже на нѣсколько десятковъ уменьшилось, а именно: въ городахъ значится родившихся . . . . . 2287  
умершихъ . . . . . 2338  
т. е. умершихъ было болѣе на 51 душу.

Тоже самое находимъ и у кочующихъ, у которыхъ число умершихъ превосходитъ на 291 душу.

Слѣдовательно, приращеніе собственно относится къ народонаселенію сельскому, составляя болѣе одного процента естественной прибыли.

Въ общемъ числѣ родившихся заключается незаконорожденныхъ 237. Но и въ этомъ случаѣ представляется значительная разница между городскимъ и сельскимъ населеніемъ, ибо въ городахъ 1 незаконорожденный приходится на 577 жителей, а въ уѣздахъ на 1698, — т. е. пропорція меньшая чѣмъ въ три раза.

Родившихся двойней было 545, т. е. на каждыя 35 рожденій по одному случаю рожденій двойнями; рожденій тройнями было всего только 13, т. е. на 1489 рожденій по одному случаю рожденія тройнями.

Изъ общаго числа умершихъ наибольшая (?) половина, а именно 7914, относится къ дѣтямъ до 5-ти лѣтняго возраста включительно.

Умершихъ свыше 80 лѣтъ было всего только 129 душъ.

Сочетавшихся бракомъ въ 1866 году было:

въ городахъ . . . . . 512 паръ.

въ уѣздахъ . . . . . 3650 —

---

Итого . . 4162 пары.

### 3. НАРОДОНАСЕЛЕНІЕ КУБАНСКОЙ ОБЛАСТИ ВЪ 1865 ГОДУ.

(Изъ отчета—статистическаго отдѣленія).

Населеніе Кубанской области въ 1865 году, за исключеніемъ стоящихъ въ ней регулярныхъ войскъ, состояло изъ 286,426 муж. и 270,193 жен. пола. Главную массу населенія составляютъ казаки, число которыхъ простирается до 218,752 муж. и 211,288 жен. пола; въ томъ числѣ дворянъ 2413 муж. и 2408 жен. пола \*). Вторую по числительности группу представляютъ кавказскіе горцы, составляющіе сплошное населеніе въ пяти горскихъ округахъ и частью живущіе въ 5-й бригадѣ, Таманскомъ и Ейскомъ округахъ и Шапсугскомъ береговомъ баталіонѣ; число ихъ 38,988 муж. и 34,883 жен. пола. За ними слѣдуютъ мѣщане, составляющіе главное населеніе городовъ Ейска и Темрюка, а также въ небольшомъ числѣ живущіе по всеѣмъ станицамъ войска, гдѣ занимаются мелкою торговлею; число ихъ въ области 15,198 муж. и 13,892 жен. пола. Далѣе слѣдуютъ крестьяне, которыхъ считается 6690 муж. и 4653 жен. пола; это большею частью мастера — плотники, столяры, бондари, печники, каменщики и т. п., а также ямщики; они живутъ, кромѣ горскихъ округовъ, по всей области, но преимущественно скучены въ 4-й бригадѣ (1217 муж. и 804 жен. пола). Потомъ слѣдуютъ купцы: 2195 муж. и 1757 жен. пола (въ томъ числѣ почетныхъ гражданъ 192 муж. и 145 жен. пола \*\*), и духовенства: 1463 муж. и 1412 жен. пола \*\*\*). За тѣмъ по числительности слѣдуютъ: отставные

---

\*) Въ представленныхъ въ статистическое отдѣленіе свѣдѣніяхъ дворяне не-казачьяго сословія отдѣльно не показаны, а потому и приведенныя цифры дворянъ казаковъ несовсѣмъ точны.

\*\*\*) Почетныхъ гражданъ считается наиболѣе въ гор. Ейскѣ: 163 муж. и 117 жен., но живутъ ихъ тамъ только 10 муж. и 12 жен. пола.

\*\*\*\*) Въ этомъ числѣ православныхъ монаховъ 52, монахинь 55, армяно-григоріанскаго духовенства 7 муж. и 5 жен. пола, протестантскаго 1 муж. и 1 жен., еврейскаго 2 муж. и 5 жен., магометанскаго 1 муж. пола. О числѣ духовенства магометанскаго въ горскихъ округахъ свѣдѣній не получено.

нижніе чины съ своими семействами: ихъ 1293 муж. и 1021 жен. пола; нѣмцы, -колонисты, поселенные въ пяти колоніяхъ (двѣ близь гор. Ейска, одна въ Урунскомъ округѣ и двѣ въ Зеленчукскомъ): ихъ считается 756 муж. и 679 жен. пола; дворяне не казачьяго сословія — 384 муж. и 381 жен. пола; солдатскіе дѣти и кантонисты — 332 муж. и 5 жен. пола; безъ рачно отпущенные 35 муж. и 5 женщинъ. Кромѣ того въ Шапсугскомъ береговомъ баталіонѣ и въ Псекупскомъ горскомъ округѣ живутъ анатолийскіе греки и армяне, не причисленные ни къ какому сословію; ихъ считается 160 муж. и 157 жен. пола. Иностранцевъ въ области 150 муж. и 60 жен. пола.

Наибольшее число жителей находится въ Екатеринодарскомъ округѣ (со включеніемъ города) 30,121 муж. и 29,035 жен. пола; потомъ по народонаселенію слѣдуютъ: Ейскій округъ — 29,252 муж. и 28,855 жен. пола, Таманскій округъ — 29,222 муж. и 27,972 жен. пола, 1-я бригада — 20,893 муж. и 20,666 ж. пола. Самый бѣдный по населенію — Шапсугскій береговой баталіонъ: 2058 муж. и 1825 жен. пола. Изъ городовъ первое мѣсто по народонаселенію занимаетъ Ейскъ: 12,958 муж. и 12,059 жен., потомъ Екатеринодаръ — 9819 \*) муж. и 4023 жен. пола, наконецъ Темрюкъ — 3765 муж. и 2848 жен. пола.

Во всѣхъ почти округахъ и городахъ мужеское населеніе превышаетъ въ числѣ женское; исключеніе составляетъ только 3-я бригада, гдѣ женщинъ немного больше, чѣмъ мужчинъ: 15,023 муж. и 15,253 жен. пола.

Наибольшее число жителей области принадлежитъ къ православному исповѣданію: 240,964 муж. и 229,391 жен. пола, къ магометанскому 39,032 муж. и 34,878 жен. пола, раскольниковъ разныхъ сектъ 4213 муж. и 4254 жен. пола, протестантскаго 619 муж. и 568 жен., григоріанъ 638 муж. и 431 жен., католиковъ 589 муж. и 387 жен., евреевъ 297 муж. и 198 жен., единовѣрцевъ — 68 муж. и 86 жен. пола.

Всѣхъ родившихся въ области, — за исключеніемъ горскихъ округовъ, откуда свѣдѣній не получено, — въ 1865 году было 11,557 муж. и 11,054 жен. пола; изъ нихъ православнаго исповѣданія 11,224 муж. и 10,723 жен. пола, что составляетъ по отношенію къ православному \*\*) населенію 4,66%. Число родившихся мальчиковъ относится къ числу родившихся дѣвочекъ, какъ 1000 къ 908. Наибольшее число рожденій по отношенію къ числу жителей было въ 5-й бригадѣ, гдѣ родившіеся составляли 6,77%, и въ Та-

\*) Здѣсь показаны и временно-стоящія иррегулярныя войска.

\*\*) Объ иновѣрцахъ статистическое отдѣленіе не отвсюду получило свѣдѣнія, а потому и выводы относятся только къ православному исповѣданію.



манскомъ округѣ, 624<sup>0</sup>/<sub>0</sub>; наименьшее — въ Шапсугскомъ береговомъ баталіонѣ: 1,88<sup>0</sup>/<sub>0</sub>.

Въ городахъ Ейскѣ и Екатеринодарѣ родившіеся составляли 4,32<sup>0</sup>/<sub>0</sub>, а въ Темрюкѣ 3,59<sup>0</sup>/<sub>0</sub>. Число незаконнорожденныхъ въ области составляетъ 1,31<sup>0</sup>/<sub>0</sub> всѣхъ родившихся; въ городахъ число незаконнорожденныхъ составляетъ: въ Екатеринодарѣ 6,08<sup>0</sup>/<sub>0</sub>, въ Темрюкѣ 4,8<sup>0</sup>/<sub>0</sub> и въ Ейскѣ 1,03<sup>0</sup>/<sub>0</sub> общаго числа родившихся.

Умершихъ въ 1865 году въ области, за исключеніемъ горскихъ округовъ, было 8245 муж. и 7393 жен. пола; въ томъ числѣ православнаго исповѣданія 7853 муж. и 6984 жен. пола, что составляетъ по отношенію къ православному населенію 3,15<sup>0</sup>/<sub>0</sub>. На 1000 умершихъ мужчинъ приходится 889 женщинъ. Наибольшее число умершихъ по отношенію къ числу жителей было: въ 27-мъ конномъ полку — 11,74<sup>0</sup>/<sub>0</sub> и въ Шапсугскомъ береговомъ баталіонѣ—болѣе 10<sup>0</sup>/<sub>0</sub>; потомъ въ Псекупскомъ полку—7,28<sup>0</sup>/<sub>0</sub> и 26-мъ —6,83<sup>0</sup>/<sub>0</sub>; наименьшее число умершихъ было въ 6-й бригадѣ: 1,56<sup>0</sup>/<sub>0</sub>.—Въ Екатеринодарѣ умершіе составляли 3,52<sup>0</sup>/<sub>0</sub>, въ Ейскѣ 3,31<sup>0</sup>/<sub>0</sub> и въ Темрюкѣ 2<sup>0</sup>/<sub>0</sub>.

Браковъ православнаго исповѣданія въ 1865 году въ области было 4103, что составляетъ одинъ бракъ на 115 жителей. Наибольшее число браковъ, по отношенію къ числу жителей, было въ 27-мъ полку—1 бракъ на 53 жителя; потомъ въ 26-мъ и Псекупскомъ—1 бракъ на 65 жителей; наименьшее—въ 3-й бригадѣ: 1 бракъ на 377, въ Абинскомъ полку—1 бракъ на 266, и въ 1-й бригадѣ—1 бракъ на 231 жителя. Число браковъ въ городахъ приходилось: въ Екатеринодарѣ 1 на 108 жителей, въ Ейскѣ—1 на 161 и въ Темрюкѣ—1 на 134 жителя.

Г. СВЕДѢНІЯ О ГОРОДСКОМЪ НАСЕЛЕНИИ КАВКАЗСКАГО НАМѢСТНИЧЕСТВА.

(Изъ свѣд. за 1865 г.)

НАЗВАНІЕ УЧЕРННАГО ОБЛАСТІИ И ГОРОДА		Число жителей въ 1865 г.	Число жителей въ 1864 г.
<b>I. Сандруженскій уѣздъ</b>			
1. Сандруженскій уѣздъ, г.	11.795	11.795	11.795
2. Сандруженскій уѣздъ, с. Сандруженскій	5.418	5.418	5.418
3. Сандруженскій уѣздъ, с. Сандруженскій	4.168	4.168	4.168
4. Сандруженскій уѣздъ, с. Сандруженскій	2.387	2.387	2.387
Итого	23.768	23.768	23.768
<b>II. Кубанскій уѣздъ</b>			
1. Кубанскій уѣздъ, г. Кубанскій	12.788	12.788	12.788
2. Кубанскій уѣздъ, с. Кубанскій	3.765	3.765	3.765
3. Кубанскій уѣздъ, с. Кубанскій	18.356	18.356	18.356
Итого	34.909	34.909	34.909
<b>III. Терскій уѣздъ</b>			
1. Терскій уѣздъ, г. Терскій	3.911	3.911	3.911
2. Терскій уѣздъ, с. Терскій	6.730	6.730	6.730
Итого	10.641	10.641	10.641
<b>IV. Владикавказскій уѣздъ</b>			
1. Владикавказскій уѣздъ, г. Владикавказскій	61.588	61.588	61.588
2. Владикавказскій уѣздъ, с. Владикавказскій	13.235	13.235	13.235
Итого	74.823	74.823	74.823
<b>V. Дагестанскій уѣздъ</b>			
1. Дагестанскій уѣздъ, г. Дагестанскій	5.434	5.434	5.434
2. Дагестанскій уѣздъ, с. Дагестанскій	3.828	3.828	3.828
3. Дагестанскій уѣздъ, с. Дагестанскій	1.731	1.731	1.731
Итого	10.993	10.993	10.993
<b>VI. Тифлисскаго губернскаго города</b>			
1. Тифлисскаго губернскаго города, г. Тифлисскаго губернскаго города	40.820	40.820	40.820
2. Тифлисскаго губернскаго города, с. Тифлисскаго губернскаго города	9.907	9.907	9.907
3. Тифлисскаго губернскаго города, с. Тифлисскаго губернскаго города	4.565	4.565	4.565
4. Тифлисскаго губернскаго города, с. Тифлисскаго губернскаго города	4.060	4.060	4.060
5. Тифлисскаго губернскаго города, с. Тифлисскаго губернскаго города	2.710	2.710	2.710
6. Тифлисскаго губернскаго города, с. Тифлисскаго губернскаго города	1.415	1.415	1.415
Итого	63.477	63.477	63.477

1. ГОРОДСКОЕ НАСЕЛЕНИЕ КАВКАЗСКАГО НАМЪСТНИЧЕСТВА.

(По свѣд. за 1865 г.).

НАЗВАНІЕ ГУБЕРНІИ, ОБЛАСТЕЙ И ГОРОДОВЪ.	Число жителей въ городахъ.		На 100 жителей общаго населенія приходится горожанъ.
	муж. п.	жен. п.	
<b>А. СЪВЕРНЫЙ КАВКАЗЪ.</b>			
<i>И. Ставропольская губернія:</i>			
1. Ставрополь, губ. г. . . . .	11,795	7,023	
2. Кизляръ, уѣзд. г. . . . .	5,148	4,226	
3. Пятигорскъ — . . . . .	4,168	3,211	
4. Георгіевскъ, зашт. г. Пятиг. у. . . . .	2,337	1,324	
Итого . . . . .	23,448	15,784	10,8
<i>II. Кубанская область:</i>			
1. Екатеринодаръ, обл. г. . . . .	9,819	4,023	
2. Ейскъ, порт. г. . . . .	13,917	12,085	
3. Темрюкъ — . . . . .	3,765	2,848	
Итого . . . . .	27,501	18,956	8,3
<i>III. Терская область:</i>			
1. Владикавказъ, обл. г. . . . .	3,911	3,449	
2. Моздокъ, зашт. г. . . . .	6,729	5,406	
Итого . . . . .	10,640	8,855	4,1
Всего на сѣв. Кавказѣ . . . . .	61,589	43,595	8
<b>Б. ЗАКАВКАЗСКІЙ КРАЙ.</b>			
<i>И. Дагестанская область:</i>			
1. Темиръ-Ханъ-Шура, обл. г. . . . .	5,434	1,668	
2. Петровскъ, порт. г. . . . .	3,822	441	
2. Дербентъ, градонач. . . . .	7,731	5,387	
Итого . . . . .	16,987	7,496	5,4
<i>II. Тифлисская губернія:</i>			
1. Тифлисъ, губ. г. . . . .	40,820	26,950	
2. Елисаветполь, уѣздн. г. . . . .	9,907	5,532	
3. Сигнахъ — . . . . .	4,565	5,122	
4. Телавъ — . . . . .	4,060	3,240	
5. Гори — . . . . .	2,710	2,344	
6. Душетъ, зашт. г. . . . .	1,415	1,110	
Итого . . . . .	63,477	44,298	17

<i>III. Бакинская губернія:</i>			
1. Баку, губ. г.		14,715	об.п.
2. Шемаха, уѣздн. г.		29,027	—
3. Нуха	—	19,522	—
4. Шуша	—	19,253	—
5. Куба	—	10,683	—
6. Ленкорань	—	4,608	—
Итого		97,808	—
<i>IV. Эриванская губернія:</i>			
1. Эривань, губ. г.		8,249	5,821
2. Александрополь, уѣздн. г.		8,920	7,894
3. Нахичевань	—	3,253	2,713
4. Ордубатъ	—	2,405	1,955
5. Новобаязетъ	—	2,313	2,205
Итого		25,140	20,588
<i>V. Кутаисская губернія:</i>			
1. Кутаисъ, губ. г.		8,360	3,447
2. Ахалцихъ, уѣздн. г.		6,154	5,463
3. Озургеты	—	442	258
4. Ахалкалаки укр.		1,203	1,057
5. Поти, порт. г.		1,309	об.п.
Итого		17,468	10,225
<i>VI. Сухумскій военный отдѣлъ:</i>			
1. Сухумъ-Кале, порт. г.		1,612	об.п.
<i>VII. Черноморскій округъ:</i>			
1. Анапа, порт. г.		свѣдѣній нѣтъ.	
2. Новороссійскъ			
Всего въ Закавказскомъ краѣ.		305,099	об.п.
Всего въ Кавказскомъ намѣстничествѣ.		410,283	об.п.

9,8

9,1

2. СПИСОКЪ ГОРОДОВЪ КАВКАЗСКАГО НАМЪСТНИЧЕСТВА.

(По послѣднему административному дѣленію края).

Названіе городовъ.	Какой губ. или обла-сти.	Разстоян. отъ Тифл. въ верст.	Сѣверная широта.	Долгота отъ 1-гом.	Общее число жителей.
1. Александрополь	Эрив. г.	272	40°47'	61°27'	16,814
2. Анапа . . .	Черн. окр.	962	44 54	54 69	нѣтъ свѣдѣній.
3. Ахалкалаки . .	Тифл. г.	170	41 25	61 9	2,260
4. Ахалцихъ . . .	Тифл. г.	192	41 39	60 38	11,617
5. Баку . . .	Бак. г.	528	42 21	67 30	14,715
6. Владикавказъ .	Терск. обл.	198	43 2	62 20	7,360
7. Георгіевскъ . .	Ст. г.	361	44 9	61 8	3,965
8. Гори . . .	Тифл. г.	72	41 40	61 50	5,054
9. Дербентъ . . .	Даг. обл.	715	42 4	65 33	13,118
10. Душетъ . . .	Тифл. г.	54	42 5	62 22	2,525
11. Ейскъ . . .	Куб. обл.	1021	46 40	55 55	26,002
12. Екатеринодаръ	Куб. обл.	807	45 0	56 37	13,842
13. Елисаветполь .	Елисавет. г.	198	40 40	64 6	15,439
14. Закаталы . . .	Зак. окр.	175	41 38	64 19	260 (безъвоен.)
15. Кизляръ . . .	Тер. обл.	426	43 52	64 22	7,749
16. Куба . . .	Бак. г.	633	41 22	66 10	10,683
17. Кутаисъ . . .	Кут. г.	223	42 17	60 22	11,807
18. Ленкорань . . .	Бак. г.	658	38 46	66 31	4,608
19. Моздокъ . . .	Тер. обл.	352	43 44	62 20	12,540
20. Нахичевань . .	Эрив. г.	409	39 12	62 59	5,966
21. Новобаязетъ . .	Эрив. г.	236	40 20	62 50	4,518
22. Новороссійскъ .	Черн. окр.	828	44 43	55 23	нѣтъ свѣдѣній.
23. Нуха . . .	Елис. г.	225	41 12	64 52	19,522
24. Озургеты . . .	Кут. г.	381	41 56	59 40	700
25. Ордубатъ . . .	Эрив. г.	488	38 49	63 12	4,360
26. Петровскъ . . .	Даг. обл.	623	43 0	65 91	4,263
27. Поти . . .	Кут. г.	328	42 9	59 19	1,309
28. Пятигорскъ . .	Ст. г.	397	44 3	60 45	8,862
29. Сигнахъ . . .	Тифл. г.	102	41 36	63 40	9,687
30. Ставрополь . .	Ст. г.	538	45 3	59 49	20,545
31. Сухумъ-Кале . .	Сух. отд. моремъ.		42 59	58 40	1,612
32. Телавъ . . .	Тифл. г.	160	41 55	63 15	7,300
33. Темиръ-Ханъ-Шура . . .	Даг. обл.	628	42 49	64 47	7,102
34. Темрюкъ . . .	Куб. обл.	961	45 17	55 1	6,613
35. Тифлисъ . . .	Тифл. г.		41 42	62 30	71,051
36. Шемаха . . .	Бак. г.	414	40 38	66 18	29,027
37. Шуша . . .	Елис. г.	337	39 47	64 28	19,253
38. Эривань . . .	Эр. г.	267	40 9	62 24	14,070

3. ЧИСЛО МОЛИТВЕННЫХЪ ЗДАНИЙ ВЪ ГОРОДАХЪ КАВКАЗСКАГО  
НАМЪСТНИЧЕСТВА.

НАЗВАНИЕ ГОРОДОВЪ.	Число церквей.	Монасты- рей.	Часовень и молитв. домовъ.	Мечетей.	Синагогъ.
1. Александрополь.	5	"	"	"	"
2. Анапа . . . .	нѣтъ свѣд.	"	"	"	"
3. Ахалкалаки . . .	3	"	"	"	"
4. Ахалцихъ . . . .	10	"	"	"	2
5. Баку . . . . .	5	"	"	23	"
6. Владикавказъ . .	нѣтъ свѣд.	"	"	"	"
7. Георгиевскъ . . .	3	"	"	"	"
8. Гори . . . . .	10	"	7	"	"
9. Дербентъ . . . .	3	"	"	18	2
10. Душетъ . . . . .	4	"	1	"	"
11. Ейскъ . . . . .	6	"	2	"	"
12. Екатеринодаръ . .	9	"	2	"	1
13. Елисаветполь . .	5	"	"	11	"
14. Закаталы . . . .	нѣтъ свѣд.	"	"	"	"
15. Кизляръ . . . . .	9	1	1	6	"
16. Куба . . . . .	2	"	"	3	10
17. Кутансъ . . . . .	8	"	"	"	2
18. Ленкорань . . . .	2	"	"	3	"
19. Моздокъ . . . . .	10	"	1	"	"
20. Нахичевань . . . .	3	"	"	4	"
21. Новобаязетъ . . .	2	"	"	"	"
22. Новороссійскъ . .	нѣтъ свѣд.	"	"	"	"
23. Нуха . . . . .	4	"	"	30	"
24. Озургеты . . . . .	"	"	"	"	"
25. Ордубатъ . . . . .	2	"	"	5	"
26. Петровскъ . . . .	нѣтъ свѣд.	"	"	"	"
27. Поти . . . . .	—	—	—	—	—
28. Пятигорскъ . . . .	4	"	2	"	1
29. Сигнахъ . . . . .	7	"	"	"	"
30. Ставрополь . . . .	16	1	"	1	1
31. Сухумъ-кале . . . .	нѣтъ свѣд.	"	"	"	"
32. Телавъ . . . . .	8	4	"	"	"
33. Темиръ - Ханъ- Шура . . . . .	3	"	"	2	2
34. Темрюкъ . . . . .	1	"	"	"	"
35. Тифлисъ . . . . .	56	5	2	2	2
36. Шемаха . . . . .	5	"	1	14	"
37. Шуша . . . . .	6	"	"	2	"
38. Эривань . . . . .	7	"	"	7	"



4. ЧИСЛО ЖИЛЫХЪ И ТОРГОВЫХЪ ЗДАНИЙ ВЪ ГОРОДАХЪ КАВКАЗСКАГО НАМЪСТНИЧЕСТВА.

Названіе городовъ.	Число домовъ.		Число лавокъ.	Число магазиновъ для склада товаровъ.
	Каменныхъ.	Деревянныхъ.		
1. Александрополь . . . . .	2944	—	521	17
2. Анапа . . . . .	нѣтъ свѣд.	—	—	—
3. Ахалкалаки . . . . .	283	2	180	1
4. Ахалцихъ . . . . .	2481	100	620	2
5. Баку . . . . .	3166	—	1222	—
6. Владикавказъ . . . . .	нѣтъ свѣд.	—	—	—
7. Георгіевскъ . . . . .	19	359	109	30
8. Гори . . . . .	864	151	277	1
9. Дербентъ . . . . .	2427	643	695	1
10. Душетъ . . . . .	223	52	124	3
11. Ейскъ . . . . .	1003	1066	241	157
12. Екатеринодаръ . . . . .	40	2358	159	5
13. Елисаветполь . . . . .	3120	—	572	1
14. Закаталы . . . . .	нѣтъ свѣд.	—	—	—
15. Кизляръ . . . . .	15	613	279	4
16. Куба . . . . .	1220	296	287	—
17. Кутаисъ . . . . .	175	471	309	—
18. Ленкорань . . . . .	40	866	246	2
19. Моздокъ . . . . .	44	717	299	6
20. Нахичевань . . . . .	1625	—	470	2
21. Новобаязетъ . . . . .	633	—	283	1
22. Новороссійскъ . . . . .	нѣтъ свѣд.	—	—	—
23. Нуха . . . . .	3472	—	920	—
24. Озургеты . . . . .	3	176	—	—
25. Ордубатъ . . . . .	887	—	305	1
26. Петровскъ . . . . .	396	4	108	—
27. Поти . . . . .	нѣтъ свѣд.	—	—	—
28. Пятигорскъ . . . . .	217	377	85	—
29. Сигнахъ . . . . .	736	600	379	—
30. Ставрополь . . . . .	1820	956	395	3
31. Сухумъ-кале . . . . .	311 (ка мен. и дер.)	—	33	—
32. Телавъ . . . . .	1130	189	198	—
33. Темиръ-Ханъ-Шура . . . . .	18	1001	?	—
34. Темрюкъ . . . . .	440	189	80	5
35. Тифлисъ . . . . .	9037	82	3322	27
36. Шемаха . . . . .	5192	19	249	—
37. Шуша . . . . .	3552	1	922	—
38. Эривань . . . . .	2965	—	1546	7



*Примѣчаніе 1-е.* Въ городахъ сѣвернаго Кавказа, кромѣ каменныхъ и деревянныхъ построекъ, есть еще постройки изъ саманнаго кирпича и турлучныя. Статистическія таблицы въ показаніяхъ своихъ смѣшиваютъ числа всѣхъ этихъ построекъ, подводя ихъ только подъ двѣ рубрики: каменныхъ и деревянныхъ. Впрочемъ, для городовъ Ставропольской губерніи есть цифры за 1866 годъ, о зданіяхъ турлучныхъ и саманнаго кирпича, а именно:

въ Ставрополѣ	домовъ	52	саман. кирп.	и	296	турлучн.
—	Георгіевскѣ	—	92	—	—	37
—	Кизлярѣ	—	77	—	—	788
—	Моздокѣ	—	841	(саман. и турлуч.)		
—	Пятигорскѣ	—	59	—	—	44

Эти цифры должны быть присоединены къ показаніямъ таблицы.

*Примѣчаніе 2-е.* Театральныхъ зданій во всѣхъ городахъ Кавказскаго намѣстничества числится всего 5, а именно: 1 въ Тифлисѣ, 1 въ Ставрополѣ, 1 въ Пятигорскѣ, 1 въ Екатеринодарѣ и 1 въ Ейскѣ.

Статистическіе комитеты, къ сожалѣнію, не доставляютъ данныхъ, по которымъ бы можно было составить сравнительную таблицу о числѣ питейныхъ заведеній въ городахъ, о числѣ духановъ, о числѣ бань и т. п. Только по Ставропольской губерніи есть свѣдѣнія о послѣднихъ, а именно:

въ Ставрополѣ	20	бань.
—	Георгіевскѣ	2
—	Кизлярѣ	1
—	Моздокѣ	9
—	Пятигорскѣ	2

Безъ сомнѣнія, въ послѣднемъ городѣ показано число бань безъ устроенныхъ при минеральныхъ источникахъ ваннъ.

5. НАСЕЛЕНИЕ ГОРОДА ТИФЛИСА

(по двумъ однодневнымъ переписямъ)

1864 — 1865 гг.

	Въ зимнее время.		Въ лѣтнее время.	
	муж. п.	жен. п.	муж. п.	жен. п.
<b>I. По сословиямъ:</b>				
а. Духовенства . . . . .	409	311	404	351
б. Духовенства магометанскаго.	19	14	23	12
в. Военно-служащихъ . . . . .	2,050	1,254	1,762	1,191
г. Гражданскихъ чиновъ . . . . .	1,344	1,218	1,237	1,137
д. Отставн. воен. и гражд. . . . .	712	606	809	617
е. Нижнихъ чиновъ . . . . .	850	798	845	857
ж. Туземныхъ дворянъ потом- ственныхъ . . . . .	1,349	1,169	1,399	1,146
з. Личныхъ — . . . . .	1,135	945	1,095	955
и. Почетныхъ гражданъ . . . . .	274	236	295	266
і. Моколаковъ . . . . .	928	882	985	853
к. Гражданъ . . . . .	6,313	5,486	4,451	5,588
л. Крестьянъ казенныхъ . . . . .	13,169	11,140	13,693	11,279
м. — церковныхъ . . . . .	609	411	942	428
н. — бывшихъ помѣ- щичьихъ . . . . .	1,242	873	1,721	865
о. Прибывшихъ по билетамъ изъ Россіи . . . . .	628	463	650	474
п. Иностранцевъ . . . . .	1,090	373	10,165	280
р. Разночинцевъ . . . . .	1,226	630	1,205	613
Итого . . . . .	33,433	26,652	44,071	26,980
<b>II. По народностямъ:</b>				
а. Русскихъ . . . . .	6,965	5,497	6,921	5,221
б. Поляковъ . . . . .	622	327	566	321
в. Грузинъ . . . . .	8,283	6,595	8,974	5,813
г. Армянъ . . . . .	15,268	13,136	17,653	13,527
д. Татаръ . . . . .	647	307	1,211	312
е. Персіанъ . . . . .	508	21	7,124	29
ж. Французовъ . . . . .	106	66	103	67
з. Нѣмцевъ . . . . .	578	541	629	584
и. Итальянцевъ . . . . .	74	45	88	54
і. Англичанъ . . . . .	8	16	8	16

к. Испанцевъ . . . . .	1	»	1	»
л. Швейцарцевъ . . . . .	»	1	1	2
м. Сербовъ . . . . .	2	1	2	1
н. Грековъ . . . . .	61	58	358	73
о. Евреевъ . . . . .	226	201	416	226
<b>Итого . . . . .</b>	<b>33,433</b>	<b>26,652</b>	<b>44,071</b>	<b>26,980</b>
<b>III. По вѣроисповѣданіямъ:</b>				
а. Православныхъ . . . . .	15,066	11,621	15,657	9,448
б. Армяно-григоріанъ . . . . .	15,160	13,111	15,101	12,669
в. Католиковъ . . . . .	1,020	563	3,196	802
г. Лютеранъ . . . . .	586	557	638	638
д. Мусульманъ . . . . .	1,155	328	8,035	177
е. Евреевъ . . . . .	226	201	416	226
ж. Раскольниковъ . . . . .	376	346	387	352
<b>Итого . . . . .</b>	<b>33,433</b>	<b>26,652</b>	<b>44,071</b>	<b>26,980</b>
		<b>60,085</b>	<b>71,051</b>	
<b>Сверхъ того войскъ . . . . .</b>	<b>6,814</b>		<b>6,848</b>	

## 6. НАСЕЛЕНИЕ Г. ПЕТРОВСКА \*).

Общее наличное число жителей г. Петровска, за исключеніемъ проживающихъ въ немъ по службѣ чиновъ военнаго и гражданскаго вѣдомствъ, 1156 душъ обоого пола.

Изъ нихъ:

1) приписавшихся къ городу со времени образованія его, въ теченіи восьми лѣтъ:

	семействъ.	муж.	жен.
къ купеческому сословію	21 . . .	58 . . .	60
къ мѣщанскому —	204 . . .	345 . . .	162

2) отставныхъ изъ военной и гражданской службы и ихъ вдовъ, поселившихся въ Петровскѣ и имѣющихъ въ немъ прочную осѣдлость:

	семействъ.	муж.	жен.
дворянъ потомственныхъ			
и личныхъ . . . . .	6 . . . . .	9 . . . . .	14
нижнихъ чиновъ . . . . .	44 . . . . .	72 . . . . .	83
	50 . . . . .	81 . . . . .	97

3) временно-проживающихъ въ городѣ по торговымъ дѣламъ и для заработковъ:

торговцевъ и ремесленниковъ . . . . .	134 . . . . .	29
просторабочихъ . . . . .	200 . . . . .	—

4) За тѣмъ квартирующими въ Петровскѣ разныхъ частей войскъ и служащихъ въ находящихся тамъ правительственныхъ учрежденіяхъ:

	штабъ и оберъ офицеровъ.	нижн. чиновъ.
военно-служащихъ сухопутнаго и морскаго вѣдомствъ . . . . .	99 . . . . .	2,738
гражданскаго вѣдомства . . . . .	4 . . . . .	7

\*) Помѣщаемъ эти свѣдѣнія въ тѣхъ видахъ, что въ нашей статистической литературѣ существовалъ пробѣлъ въ показаніяхъ о числѣ жителей г. Петровска; а ниже помѣщаемъ такія же свѣдѣнія о Темиръ-Ханъ-Шурѣ, о которой, какъ о городѣ недавно учрежденномъ, и не могло быть доселѣ обнародовано какихъ-либо статистическихъ данныхъ. Настоящія свѣдѣнія извлечены изъ дѣлъ Кавказскаго Горскаго Управленія, за 1866 годъ.

При этихъ служащихъ живутъ семейства, въ коихъ приблизительно можно считать:

	<i>муж.</i>	<i>жен.</i>
Дворянъ потомственныхъ и личныхъ . . . . .	46	53
нижнихъ чиновъ . . . . .	110	150

Всего же служащихъ и ихъ семействъ проживаетъ въ городѣ 3,207 душъ обоого пола.

Такимъ образомъ население г. Петровска, постоянное и проживающее въ немъ по службѣ, простирается нынѣ до 4,263-хъ душъ обоого пола.

Населеніе это дѣлится по національностямъ, сословіямъ и занятіямъ на:

	<i>русск.</i>	<i>груз.</i>	<i>арм.</i>	<i>мусульм.</i>	<i>евр.</i>	<i>иностранц.</i>
1. Дворянъ потом. и личныхъ . . . . .	23	—	—	—	—	—
2. Духовенство православное . . . . .	5	—	—	—	—	—
3. Купцовъ, записан. въ гильд. . . . .	118	—	3	—	—	—
4. Торгующихъ, записан. въ гильдіи, изъ мѣщанъ и разнаго званія людей . . . . .	587	27	70	13	5	10
5. Мастеровыхъ, ремесленниковъ и ихъ рабочихъ . . . . .	85	—	—	—	10	—
6. Просторабочихъ . . . . .	40	—	—	160	—	—
7. Служащихъ разныхъ вѣдомствъ всѣхъ чиновъ, безъ раздѣленія по національностямъ . . . . .	—	—	—	—	—	3,207

По вѣроисповѣданіямъ населеніе Петровска (кромѣ служащихъ) дѣлится на:

православныхъ . . . . .	875
армяно-григоріанъ . . . . .	73
католиковъ . . . . .	13
лютеранъ . . . . .	7
магометанъ . . . . .	173
евреевъ . . . . .	15
	<u>1,156</u>

## 7. НАСЕЛЕНИЕ Г. ТЕМИРЪ-ХАНЪ-ШУРЫ.

Население Темиръ-Ханъ-Шуры простирается до 7,100 душъ обоого пола.

Изъ этого населенія 5,594 души принадлежатъ къ *постоянному*, а остальныя 1,506 душъ къ *измѣняющемуся*.

### I. Постоянное население раздѣляется:

#### а) по сословіямъ:

дворянъ, чиновниковъ, офицеровъ и почетыхъ гражданъ съ семействами . . . . .	295 муж.—215 жен.
купцовъ 2 гильдіи съ семействами . . . . .	35 муж.— 41 жен.
мѣщанъ, крестьянъ, отставныхъ нижнихъ чиновъ и лицъ прочихъ свободныхъ состояній . . . . .	1,458 муж.—698 жен.
служащихъ нижнихъ военныхъ чиновъ съ семействами . . . . .	1,852 муж.—525 жен.
иностранцевъ . . . . .	412 муж.— 63 жен.
<hr/>	
Всего . . . . .	4,052 муж. 1542 жен.

#### б) по племенамъ и вѣроисповѣданіямъ:

русскихъ	} православныхъ . {	2492 муж.—1024 жен.	
грузинъ		149 — 45 —	
армяно-григоріанъ . . . . .		248 — 77 —	
армяно-католиковъ . . . . .		16 — 12 —	
поляковъ, римско-католиковъ . . . . .		331 — 31 —	
нѣмцевъ и другихъ націй лютеранъ . . . . .		19 — 18 —	
евреевъ . . . . .		226 — 180 —	
мусульманъ	} закавказск. вообще {	103 — 31 —	
		Дагестанской обл. . . . .	73 — 55 —
		персидскихъ . . . . .	396 — 36 —
		турецкихъ . . . . .	9 — 3 —
<hr/>			
		4052 — 1542 —	

### II. Измѣняющееся население состоитъ:

а) изъ періодически—смѣняющихся войскъ . . . . .	1200 муж.
и б) изъ лицъ прочихъ сословій . . . . .	180 муж. 126 жен.
<hr/>	
	1380 — 126 —

Вольныхъ ремесленниковъ, не принадлежащихъ къ составу войскъ, 227  
человѣкъ.

Лицъ, занимающихся торговлею: а) по купеческимъ свидѣтельствамъ 2-й  
гильдіи — 15, б) по торговымъ свидѣтельствамъ, установленнымъ для Закавказ-  
скаго края 8, и в) безъ платежа въ казну пошлинъ за право торговли 105.

Изъ лицъ, занимающихся торговлею и промыслами, принадлежатъ къ  
уроженцамъ: русскимъ 178, туземнымъ: грузинамъ 25, армянамъ 120, ев-  
реямъ 92, мусульманамъ 187, изъ коихъ туземцевъ Дагестанской обла-  
сти 62.

Всего		4,052 муж.	1,842 жен.
I. По основанію и вѣдомости:			
русскихъ	178	—	—
грузинъ	25	—	—
армянъ	120	—	—
евреевъ	92	—	—
мусульманъ	187	—	—
иностранцевъ	—	—	—
Туземцевъ Дагестанской области	62	—	—
Всего	662	—	—
II. Неполучившихъ вѣдомости:			
русскихъ	—	—	—
грузинъ	—	—	—
армянъ	—	—	—
евреевъ	—	—	—
мусульманъ	—	—	—
иностранцевъ	—	—	—
Туземцевъ Дагестанской области	—	—	—
Всего	—	—	—

СТАТИСТИЧЕСКИЕ СВЕДЕНИЯ О СОСТОЯНИИ И ПРОИЗВОДИТЕЛЬНОСТИ ПРОМЫСЛОВЫХ ПРЕДПРИЯТИЙ И РАЗРАБОТКЕ НА КАЗАХСТАНЕ И В КАЗАХСТАНСКОЙ РЕСПУБЛИКЕ В 1968 ГОДУ

1) Добыча и переработка металлов

Находится в Казахстане, Туркестанской области, и в Казахской ССР.

Золото и руды металлов в 1968 году добыто 513 тысяч килограммов золота и 422 тысячи тонн.

**Д.**

**СВЕДЕНИЯ О ПРОМЫШЛЕННОСТИ И ТОРГОВЛЕ.**

На конец 1968 года в Казахстане насчитывалось 244 предприятия промышленности и торговли.

Из них добыто руды металлов 40,000 тонн.

Из них включено:

Руды цветных металлов 28,000 тонн 40 %.

Черные металлы 12,000 тонн

Среднее содержание в руде цветных металлов 3 процента серебра и 17 % золота, соответственно.

Из них добыто:

Золото 513 тысяч килограммов 1

Руды цветных металлов 28,000 тонн 4

Руды черных металлов 12,000 тонн 3

Добыто золота

в 1968 году 513 тысяч килограммов 1

в 1967 году 422 тысячи килограммов 1

\*) Сведения о состоянии промышленности и торговли в Казахстане за 1968 год.



Д.

СВѢДѢНІЯ О ПРОМЫШЛЕННОСТИ И ТОРГОВЛѢ

I.

СТАТИСТИЧЕСКІЯ СВѢДѢНІЯ О СОСТОЯНІИ И ПРОИЗВОДИТЕЛЬНОСТИ ГОРНЫХЪ ЗАВОДОВЪ И РАЗРАБОТОКЪ НА КАВКАЗѢ И ЗА КАВКАЗОМЪ ВЪ 1866 ГОДУ \*).

1) *Аллагирскій серебряноцинковый заводъ.*

Находится въ военно-Осетинскомъ округѣ, Терской области, и принадлежитъ казнѣ.

Заводское и рудничное поселеніе состояло изъ 513 душъ мужескаго пола и 422 женскаго.

Рабочихъ среднимъ числомъ было:

занимавшихся горнозаводскими работами . . .	200 чел.
— вспомогательными — . . .	44 —
	244 чел.

Къ заводу принадлежитъ одинъ дѣйствующій серебряноцинковый рудникъ Садонскій.

На немъ добыто рудъ сырыхъ . . . 400,000 пуд.

Изъ нихъ получено:

Рудъ обогащенныхъ . . .	28,690 пуд. 10 ф.
— толчейныхъ . . .	21,100 —

Среднее содержаніе въ пудѣ обогащенныхъ рудъ 3 золотника серебра и 17 фун. свинца; обогатительныя устройства остались безъ измѣненія.

Въ заводѣ находится печей:

отражательныхъ для обжога рудъ . . .	1
шахтныхъ для плавки рудъ . . .	4
трейбъ-офенъ для раздѣленія веркблея . . .	1
	6

Движущихъ машинъ:

одно вододѣйствующее наливное колесо въ 16 силъ для воздуходувной машины и сухой толчеи о 8-ми пестахъ .	1
--	---

\*) Свѣдѣніями этими мы обязаны Дѣйстви. Чл. Отдѣла, И. А. Штейнману.

Рудь проплавлено съ среднимъ содержаніемъ 3 зол. серебра и 17 фун. свинца и произошло траты при пожогѣ . . . . .	32,400 пуд. 10 ф.
и оборотныхъ продуктовъ . . . . .	19,949 — 12 ф. 33 зол.
	<hr/>
	52,349 пуд. 22 ф. 33 зол.

Изъ нихъ получено:

Серебра бликового 32 п. 5 ф. 40 зол., а химически чистаго . . . . .	30 пуд.
свинца . . . . .	6,085 — 20 ф.
и оборотныхъ продуктовъ . . . . .	35,875 — 10 —
заготовлено дровъ . . . . .	285 <sup>7</sup> / <sub>8</sub> курен. саж.
выжжено угля . . . . .	3547 короб.
(это количество угля выжжено изъ 1182 <sup>2</sup> / <sub>8</sub> кур. саж. дровъ).	

2) *Алвердскій мѣдиплавильный заводъ.*

Находится Тифлисской губерніи и уѣзда, въ Лорійскомъ приставствѣ, на землѣ помѣщиковъ князей Аргутинскихъ-Долгоруковыхъ, и состоитъ во владѣніи товарищества рудопромышленниковъ, большею частію выходцевъ изъ Турціи.

Народонаселенія при немъ . . . . .	390 душъ муж. п.
и временно проживающихъ, занимающихся передѣлкою мѣди въ посуду и развозомъ ея по деревнямъ . . . . .	75 — — —

Рабочихъ было:

На горнозаводскихъ работахъ . . . . .	225 душъ муж. пола.
— вспомогательныхъ . . . . .	25 — — —
	<hr/>
	250 — — —

Къ заводу принадлежитъ рудникъ . . . . . 1  
 въ немъ дѣйствующая шахта . . . . . 1  
 и проводится временная штольня, которая захватитъ мѣсторожденіе на глубинѣ 30-ти саж.; длина ея 150 саж.

Рудь добыто . . . . .	114,220 пуд.
-----------------------	--------------

Въ заводѣ находится:

стойль (фуликовъ) цилиндрическихъ для пожога руды . . . . .	120
печей для выплавки черной мѣди . . . . .	4

гармахерскихъ горновъ, для перечистки черной мѣди . . . . . 3

Въ теченіи всего года:

проплавлено мѣдныхъ рудъ . . . . . 150,980 пуд.

Содержаніе въ нихъ мѣди отъ 3-хъ до 4%.

Выплавлено мѣди . . . . . 5435 — 12 ф.

Передѣлано въ посуду . . . . . 2000 —

Употреблено угля для пожога и плавки

рудъ около . . . . . 109,000 —

Предварительнаго заготовленія дровъ и запасовъ угля не было, а рубился лѣсъ и выжигался уголь по мѣрѣ надобности.

Движущихъ машинъ нѣтъ.

Для дутья при плавкѣ рудъ и черной мѣди употребляются клинчатые кожанные мѣха, приводимые въ движеніе руками.

### 3) Шамблугскій мѣдиплавильный заводъ.

Находится въ 8-ми верстахъ отъ Алвердскаго завода, на землѣ казенной, и состоитъ во владѣніи другаго товарищества рудопромышленниковъ, изъ коихъ нѣкоторые имѣютъ участіе въ Алвердскомъ заводѣ.

Рабочихъ было:

На горнозаводскихъ работахъ . . . . . 40

— вспомогательныхъ . . . . . 8

---

48

Рудниковъ дѣйствующихъ . . . . . 2

Изъ нихъ добыто рудъ . . . . . 8050 п.

Въ заводѣ находится:

Стойль для обжога рудъ . . . . . 15

Печей для плавки рудъ . . . . . 1

Переплавка же черной мѣди производится на Алвердскомъ заводѣ.

Въ теченіи заводскаго года:

проплавлено рудъ . . . . . 18,000 пуд.

Содержаніе въ нихъ мѣди отъ 3-хъ до 5%.

Получено мѣди . . . . . 752 —

Употреблено угля для пожога и плавки рудъ . 15,000 —

Предварительнаго заготовленія дровъ и запасовъ угля не было, а рубился лѣсъ и выжигался уголь по мѣрѣ надобности.

Движущихъ машинъ нѣтъ.

Для дутья при плавкѣ рудъ употребляются также мѣха клинчатые кожаные, приводимые въ движеніе руками.

4. *Ахталскій мѣдиплавильный заводъ.*

Находится въ 4-хъ верстахъ отъ Шамблугскаго, на землѣ помѣщиковъ князей Меликовыхъ, и состоитъ по контракту во владѣніи особаго товарищества рудопромышленниковъ.

Народонаселенія при немъ . . . . . 30 душъ.

Рабочіе изъ окрестныхъ армянскихъ деревень  
и турецко-подданные греки.

Рабочихъ было:

На горнозаводскихъ работахъ . . . . . 18 —

— вспомогательныхъ . . . . . 5 —

23 —

Къ заводу принадлежитъ рудниковъ:

мѣдный, дѣйствующій, состоящій изъ двухъ на-  
клонныхъ шахтъ . . . . . 1

серебросвинцовый, недѣйствующій . . . . . 1

Рудъ мѣдныхъ добыто . . . . . 4,800 пуд.

Стойлъ рудообжигательныхъ . . . . . 12

(Изъ нихъ 8 вновь устроены)

Печей для плавки на черную мѣдь . . . . . 1

Гармахерскій горнъ . . . . . 1

Въ теченіи заводскаго года:

проплавлено мѣдныхъ рудъ . . . . . 4,800 пуд.

Содержаніе въ нихъ мѣди около 5%.

получено мѣди . . . . . 300 —

употреблено угля для пожога и плавки рудъ 10,000 —

Предварительнаго заготовленія дровъ и запасовъ угля не было, а рубился лѣсъ и выжигался уголь по мѣрѣ надобности.

Движущихъ машинъ нѣтъ.

Мѣха употребляются клинчатые кожаные, приводимые въ движеніе руками.

5) *Кедабекскій мѣдиплавильный заводъ.*

Находится въ Тифлисской губерніи, въ Елисаветопольскомъ уѣздѣ, въ 70-ти верстахъ на югъ отъ города Елисаветополя, на казенной землѣ.

Принадлежит прусско-подданнымъ братьямъ Сименсъ и К<sup>о</sup>.

Народонаселенія при немъ . . . . . 57 душъ.  
и временно-проживающихъ рабочихъ . . . . . 180 чел.

На работахъ находилось среднимъ числомъ:

занимавшихся собственно горнозаводскими ра-  
ботами . . . . . 170 чел.  
вспомогательными . . . . . 30 —  

---

200 —

Къ заводу принадлежит рудниковъ:

дѣйствующій . . . . . 1  
недѣйствующій . . . . . 1  

---

2

Рудъ добыто . . . . . 60,000 пуд.

Обжогъ руды производился въ кучахъ на открытомъ воздухѣ, на дровахъ.

Въ заводѣ находится печей:

для плавки на купферштейнъ . . . . . 6  
(изъ нихъ три вновь устроены)  
гармахерскій горнъ . . . . . 1

Въ теченіи заводскаго года выплавлено:

купферштейна . . . . . 3,225 пуд.  
мѣди . . . . . 800 —

Содержаніе мѣди въ рудѣ 10%.

Движущихъ машинъ для приведенія въ движеніе двухъ вентилаторовъ системы Рютингера и двухъ системы Лойда:

локомобиль въ 10 силъ . . . . . 1  
паровая машина въ 25 силъ . . . . . 1  

---

2

Заготовлено дровъ . . . . . 500 к. саж.  
Выжжено угля . . . . . 65,000 пуд.

6) *Дашкесанскій мѣдиплавильный заводъ.*

Находится Тифлисской губерніи, въ Елисаветопольскомъ уѣздѣ, въ 25 верстахъ отъ Кедабекскаго, на казенной землѣ. Принадлежитъ греческимъ рудопромышленникамъ и братьямъ Сименсъ съ К<sup>о</sup>.

За прекращеніемъ въ маѣ мѣсяцѣ 1865 года горнозаводскаго дѣйствія, Дашкесанскій заводъ назначенъ къ продажѣ съ публичныхъ торговъ для пополненія числящейся на немъ казенной податной недоимки.

Въ кобальтовомъ мѣсторожденіи, открытомъ въ Дашкесанскихъ мѣдныхъ рудникахъ владѣльцами Кедабекскаго мѣдиплавленнаго завода братьями Сименсъ, добыто: кобальтовой руды 7,600 пуд. и выдѣлано изъ нея шпейзы 2,537 пудовъ.

7) *Сицимоданскій мѣдиплавленный заводъ.*

Находится Эриванской губерніи, Александропольскаго уѣзда, въ 40 верстахъ на югъ отъ Алвердскаго завода, на казенной землѣ.

Принадлежитъ компаніи рудопрмышленниковъ изъ грековъ и армянъ.

Народонаселенія при немъ . . . . . 75 душъ.

Рабочіе приходящіе изъ армянскихъ селеній и турецко-подданные греки.

Изъ нихъ было:

но горнозаводскихъ работахъ . . . . .	35
— вспомогательныхъ . . . . .	7

---

43

Къ заводу принадлежитъ дѣйствующихъ рудниковъ . . . . . 2

не дѣйствующихъ . . . . . 2

---

4

Рудъ добыто . . . . . 37,750 пуд.

Содержаніе мѣди въ рудѣ 5%.

Въ заводѣ находится:

стойлъ цилиндрическихъ рудообжигательныхъ . . . . . 15

печей для плавки на черную мѣдь . . . . . 2

гармахерскій горнъ . . . . . 1

Плавки въ нихъ по случаю перестройки не производилось.

Движущихъ машинъ для приведенія въ движеніе клинчатыхъ кожаныхъ мѣховъ:

водовозное колесо въ 2 силы . . . . . 1

Заготовленіе дровъ и выжега угля не производилось.

Заводъ сей, за неплатежъ 10% съ выплавленнаго металла подати въ казну, назначенъ, съ разрѣшенія Великаго Князя Намѣстника Кавказскаго, къ публичной продажѣ, для пополненія считающейся на немъ казенной недоимки.

8) *Антоніевскій мѣдный рудникъ.*

Находится въ 5 верстахъ отъ Сицимаданскаго завода, на казенной землѣ, и принадлежитъ компаніи рудопромышленниковъ.

При немъ разрѣшенъ къ устройству заводъ на 3000 пуд. мѣди ежегодной вышлавки.

Срокъ постройки его 30 апрѣля 1867 года.

Произведенныя на рудникѣ работы можно назвать развѣдочными.

Рудъ добыто . . . . 6,000 пуд.

9) *Кавартскій мѣдиплавильный заводъ.*

Эриванской губерніи, въ Ордубатскомъ уѣздѣ, на землѣ наслѣдниковъ Насыръ-Султана и Наджафъ-Бека, и принадлежитъ компаніи грековъ рудопромышленниковъ.

Народонаселенія при немъ . . . . . 79 д. муж. п.

Рабочихъ было:

на горнозаводскихъ работахъ . . . . . 182 чел.

— вспомогательныхъ . . . . . 365 —

547 чел.

Къ заводу принадлежитъ:

дѣйствующихъ рудниковъ . . . . . 4

Изъ нихъ добыто руды . . . . . 80,496 п. 6. ф.

Среднее содержаніе въ ней 7,25%.

Въ заводѣ находится:

стойлъ рудообжигательныхъ . . . . . 66

печей мѣдиплавильныхъ . . . . . 2

горнь для очистки мѣди . . . . . 1

Въ теченіи года:

поступило мѣдныхъ рудъ въ обжогъ . . . 77,807 п. 5 ф.

получено обожженной руды . . . . . 60,381 — 24 —

проплавлено обожженныхъ рудъ . . . . 69,873 — 8 —

получено черной мѣди . . . . . 9,967 — 30 —

поступило въ очистку . . . . . 9,116 — 11 —

получено чистой мѣди . . . . . 8,030 — 38 —

Употреблено дровъ для обжога рудъ . . 56½ куб. саж.

и выжжено угля . . . . . 14,035 четв.

Движущихъ машинъ нѣтъ.



Для дутья при плавкѣ употреблялись ручные клинчатые мѣха, коихъ имѣлось . . . . . 3

10) *Катарскій мѣдиплавленый заводъ.*

Находится въ той же мѣстности, но на казенной землѣ, и принадлежитъ компаніи рудопромышленниковъ изъ армянъ.

Народонаселенія при немъ . . . . . 19 д. муж. п.

Рабочихъ было:

на горнозаводскихъ работахъ . . . . . 80 чел.

— вспомогательныхъ . . . . . 100 —

---

180 чел.

Къ заводу принадлежитъ дѣйствующій рудникъ . . . 1

Изъ него добыто руды . . . . . 21,106 пуд.

Среднее содержаніе 8,5%.

Въ заводѣ находится:

стойлъ рудообжигательныхъ . . . . . 24

печь мѣдиплавленая . . . . . 1

горнь для очистки мѣди . . . . . 1

Въ теченіи года:

поступило руды въ обжогъ . . . . . 6,000 пуд.

получено обожженной руды . . . . . 5,400 —

проплавлено обожженныхъ рудъ . . . . . 5,400 —

получено черной мѣди . . . . . 540 —

поступило въ очистку . . . . . 540 —

получено чистой мѣди . . . . . 486 —

употреблено дровъ . . . . . 5 куб. саж.

выжжено угля . . . . . 8,000 пуд.

Движущихъ машинъ:

Наливное колесо для привода двухъ

клинчатыхъ мѣховъ въ двѣ силы . . . 1

11) *Гализурскій мѣдиплавленый заводъ.*

Въ той же мѣстности, на землѣ частныхъ лицъ: Меликъ-Степановыхъ и Парсадановыхъ.

Принадлежитъ владѣльцамъ Кавартскаго завода.

Народонаселенія при немъ . . . . . 9 д. муж. п.

Рабочихъ было:

на горнозаводскихъ работахъ . . . . . 36 чел.

на вспомогательныхъ . . . . . 34 чел.  

---

70 чел.

Къ заводу принадлежитъ дѣйствующій рудникъ . . . 1  
Изъ него добыто руды . . . . . 4,411 п. 38 ф.  
— Среднее содержаніе въ ней 8,5%.

Въ заводѣ находится:

стойль рудообжигательныхъ . . . . . 11  
печь мѣдиплавиленная . . . . . 1  
горнь для очистки мѣди . . . . . 1

Въ теченіи заводскаго года:

поступило въ обжогъ руды . . . . . 3,610 п.  
получено обожженной руды . . . . . 2.964 — 12 ф.  
проплавлено обожженныхъ рудъ . . . . . 5,616 — —  
получено черной мѣди . . . . . 671 — 20 —  
поступило въ очистку . . . . . 477 — 38 —  
получено чистой мѣди . . . . . 421 —

Израсходовано дровъ . . . . . 5 куб. саж.

Выжжено угля . . . . . 980 четв.

Движущихъ машинъ:

Наливное колесо для привода двухъ  
клинчатыхъ мѣховъ въ двѣ силы . . . 1

12) *Агаракскій мѣдиплавиленный заводъ.*

Въ той же мѣстности, на казенной землѣ.

Принадлежитъ компаніи рудопромышленниковъ.

Народонаселенія при немъ . . . . . 5 д. муж. и.

Рабочихъ было:

на горнозаводскихъ работахъ . . . . . 40 чел.  
— на вспомогательныхъ . . . . . 30 —  

---

70 чел.

Къ заводу принадлежитъ дѣйствующій рудникъ . . . 1  
Изъ него добыто руды . . . . . 10,080 п. 30 ф.  
Среднее содержаніе въ ней 6,5%.

Въ заводѣ находится печей:

мѣдиплавиленная . . . . . 1  
горнь для очистки мѣди . . . . . 1

Въ теченіи заводскаго года:

поступило въ обжогъ руды . . . . .	10,080 п. 30 ф.
получено обожженной руды и поступило	
въ плавку . . . . .	9,070 —
поступило въ очистку . . . . .	851 — 28—
получено чистой мѣди . . . . .	432 —
выжжено угля . . . . .	1,000 четв.

Движущихъ машинъ нѣтъ.

Для дутья при плавкѣ употребляются ручные, клинчатые мѣха, коихъ . . . . . 2

13) *Пирдоуданскій мѣдиплавленый заводъ.*

Въ той же мѣстности, на казенной землѣ.

Онъ устроенъ коллежскимъ регистраторомъ Розовымъ въ 1855 г. для выплавки ежегодно до 875 пуд. мѣди; по его обложеніи податью въ 1860 г. дѣйствіе свое прекратилъ.

Въ 1865 году Пирдоуданскій рудникъ объявленъ тунележащимъ, а въ 1866 году предоставленъ, съ разрѣшенія Великаго Князя Намѣстника, для возобновленія одному изъ заводчиковъ Кавартскаго завода греку Харлампу Кундурову съ двумя товарищами; при чемъ имъ дозволено устроить новый заводъ для выплавки тоже до 875 пуд. мѣди въ годъ.

14) *Нювадинскій мѣдиплавленый заводъ.*

Въ той же мѣстности, близь сел. Нювады, на землѣ, принадлежащей Ирза-Беку-Исакъ-Бекъ-оглы.

Онъ устроенъ ротмистромъ княземъ Тарханъ-Моурововымъ и пущенъ въ дѣйствіе съ 1 апрѣля 1864 г.; съ каковаго времени и пользуется положенною закономъ 5-ти лѣтнею льготою отъ платежа въ казну подати.

Свѣдѣній о производительности завода не доставлено.

15) *Мисханскій мѣдиплавленый заводъ.*

Находится Эриванской губерніи, въ Новобаязетскомъ уѣздѣ, на казенной землѣ.

Онъ устроенъ компаніею грековъ рудопромышленниковъ еще въ 1850 г. для выплавки ежегодно до 1000 пуд. мѣди; но по бездѣйствію въ продол-

женіи многихъ лѣтъ назначенъ въ 1866 году, съ разрѣшенія Великаго Князя Намѣстника Кавказскаго, къ публичной продажѣ, для пополненія казенной податной недоимки.

16) *Чатахскій чугуноплавильный заводъ.*

Находится Тифлисской губерніи, въ Больнисскомъ ущельѣ, на казенной землѣ; принадлежитъ компаніи частныхъ лицъ на посессионномъ правѣ и состоитъ въ непосредственномъ вѣдѣніи Главнаго Управленія Намѣстника Кавказскаго.

Свѣдѣній о производительности его не доставлено.

17) *Загликскій квасцовый заводъ.*

Находится Тифлисской губерніи, Елисаветпольскаго уѣзда и участка, въ 66-ти верстахъ отъ Дашкесанскаго мѣдицлавильнаго завода.

Мѣсторожденіе квасцоваго камня принадлежитъ казнѣ; самое же производство и продажа квасцовъ состоитъ съ 1 января 1865 года въ откупномъ содержаніи у тифлискаго гражданина Харитонова срокомъ на 12 лѣтъ, за плату въ казну по 7,860 руб. въ годъ. Арендатору выдано денежное пособіе на устройство правильнаго завода въ теченіи первыхъ трехъ лѣтъ.

Въ 1866 году выварено квасцовъ прежнимъ способомъ, посредствомъ мѣстныхъ жителей, около 5000 пудовъ.

18) *Кубанскій каменноугольный рудникъ.*

Находится Кубанской области въ верховьяхъ р. Кубани, на казенной землѣ, и состоитъ въ разработкѣ на коммерческомъ правѣ у горнаго инженера Пиленко.

Изъ него въ теченіи 1866 года добыто угля . . . 144,170 пуд.

Рабочихъ обращалось . . . . . 45 чел.

Каждый пудъ угля обошелся въ 6 коп. сер.

Увеличеніе стоимости каменнаго угля противъ прежнихъ лѣтъ произошло отъ замѣны съ 1 сентября 1866 года казенныхъ рабочихъ изъ солдатъ—вольнонаемными.

19) *Нефтяные источники.*

Тифлисской губерніи; Сигнахскаго уѣзда, въ Ширакской степи, подъ названіями: Ширакскихъ, Мирзанскихъ и Эльдарскихъ. Они состоятъ въ рас-

поряженіи Закавказской Казенной Палаты и отданы ею въ откупное содержаніе.

Изъ нихъ въ 1866 году добыто нефти . . . 5,339 ведеръ.

20) *Нефтяные промыслы* Бакинской губерніи, Дербентскаго градоначальства и Кайтаго-Табасаранскаго округа.—Они состоятъ въ откупномъ содержаніи у коллежскаго ассесора Ивана Мирзоева.

Изъ нихъ въ теченіи 1866 г. добыто нефти . . . 576,551 п. 24 ф.

21) *Нефтяные источники Терской области.*

Принадлежатъ Терскому казачьему войску и частнымъ лицамъ.

Изъ войсковыхъ источниковъ, состоящихъ въ откупномъ содержаніи у коллежскаго ассесора Ивана Мирзоева, добыто нефти:

Въ 1865 году . . . . 16,005 вед.

— 1866 — . . . . 20,957 —6

На частныхъ источникахъ добыча была незначительная, такъ что всего въ теченіи 1865 и 1866 годовъ изъ нихъ добыто . . . . 200 вед.

Кромѣ того въ Терской области въ 1866 году открыто нѣсколько новыхъ источниковъ нефти, благонадежныхъ для разработки, но изъ нихъ только близъ аула Беной, въ 25 верстахъ отъ укр. Кишень-аухъ, на землѣ, принадлежащей Беноевскому обществу, производилась мѣстными жителями добыча.

Всего приблизительно добыто отъ 1000 до 1500 ведеръ въ годъ.

22) *Нефтяные источники* Темиръ-Ханъ-Шуринскаго округа и въ Сѣверномъ Дагестанѣ.

Изъ нихъ въ 1866 году добыто нефти . . . 2,742 вед.

23) *Нефтяные источники* Кубанской области.

На разрабатываемыхъ полковникомъ Новосильцевымъ источникахъ добычи нефти въ 1865 году не было; въ 1866 же таковая производилась только изъ источника при р. Кудако, гдѣ и было получено нефти 100,000 пуд.

О производительности за то же время источниковъ, разрабатываемыхъ полковникомъ Кравцевымъ, по системѣ р. Пшхъ, свѣдѣній не доставлено.

24) *Карадагскій приискъ* горючаго сланца.

Находится въ Гунибскомъ округѣ Средняго Дагестана и разрабатывается войсками.

Изъ него въ теченіи 1866 года добыто горючаго сланца

разносомъ . . . . . 76,000 пуд.

Все это количество употреблено на варку пици, печеніе хлѣба, сушку сухарей и выжегъ извести.

25) *Чиркатскій сырный приискъ.*

Находится въ Андійскомъ округѣ Западнаго Дагестана.

Въ теченіи 1866 года окончена развѣдка Чиркатскаго мѣсторожденія.

Мѣсторожденіе развѣдано по простиранію на 300 саж. и по паденію на 5 саж., слѣдовательно, при саженой толщинѣ пласта, въ запасѣ имѣется 1500 куб. саж. рудной массы, среднимъ содержаніемъ  $10\frac{1}{2}\%$  сѣры; т. е.  $10\frac{1}{2}$  пуд. сѣры въ 100 пуд. несортированной руды, или 150,000 пуд. сѣры въ части мѣсторожденія, опредѣленной развѣдками.

Съ разрѣшенія Его Императорскаго Высочества Великаго Князя Намѣстника, разработку означеннаго мѣсторожденія сѣры и устройство при немъ завода предположено предоставить частнымъ людямъ. О чемъ и сдѣлано въ газетѣ „Кавказъ“ 1867 года, №№ 80, 82 и 91, надлежащее опубликованіе.

26) *Вновь открытыя мѣсторожденія разныхъ рудъ и минераловъ.*

Въ теченіи 1866 года частными лицами заявлено вновь открытыхъ мѣсторожденій:

мѣдныхъ . . . . .	14
серебросвинцовыхъ . . . . .	4
железныхъ . . . . .	1
каменнаго угля . . . . .	1
соляныхъ . . . . .	3
квасцоваго камня . . . . .	1
сѣры . . . . .	1

По нѣкоторымъ изъ нихъ разрѣшено заявителямъ произвести изслѣдованіе, а по другимъ собираются свѣдѣнія о принадлежности земли, на которой онѣ открыты, и о лѣсѣ, нужномъ для горно-заводскаго производства.

Производительность всѣхъ Кавказскихъ и Закавказскихъ заводовъ въ 1866 году выражается слѣдующими цифрами:

Добыто: рудъ серебрясвинцовыхъ 400,000 пуд. (въ 1865 г. 371,000 пуд.), мѣдныхъ 347,113 пуд. 36 фун. (въ 1865 г. 291,859 пуд. 26 фун.) и кобальтовыхъ 7,600 пуд., и проплавлено серебрясвинцовыхъ рудъ 32,400 пуд. 10 фун. (въ 1865 г. 30,912 пуд. 34 фун.) и оборотныхъ продуктовъ 19,949 пуд. 12 фун. 33 зол., мѣдныхъ рудъ 331,277 пуд. 35 фун. и кобальтовыхъ 7,600 пуд. Изъ нихъ выплавлено: серебра 32 пуд. 5 фун. 40 зол. (въ 1865 г. 36 пуд. 4 фун. 88 зол.), свинца 6,085 пуд. 20 фун. (въ 1865 г. 11,878 пуд.), мѣди 18,757 пуд. 10 фун. (въ 1865 г. 16,093 пуд. 29 фун.), купферштейна 3,225 пуд. (въ 1865 г. 4,054 пуд.) и кобальтовой шпейзы 2,537 пуд. Употреблялось при этомъ въ горно-заводскихъ работахъ 1027 человекъ и во вспомогательныхъ 648 чел., а всего 1675 чел. (въ 1865 г. 1650 человекъ).

Сверхъ того выварено квасцовъ 5000 пуд. (въ 1865 г. 4,500 пуд.) и добыто: каменнаго угля 144,170 пуд. (въ 1865 г. 147,775 пуд.), горячаго сланца 76,000 пуд. (въ 1865 г. 90,000 пуд.) и нефти 576,551 пуд. 24 фун. и 130,728 вед. и 6-ть кв. \*) (въ 1865 г. 541,284 пуд. 38 фун. и 10,009 вед. 2 кв.)\*.

Соли на казенныхъ промыслахъ Закавказскаго края въ 1866 г. добыто:

На Кульпинскомъ:

брусковой . . . . . 770,675 пуд.  
мелкой . . . . . 334,000 —

На Нахичеванскомъ:

комовой . . . . . 158,456 пуд.  
мелкой . . . . . 3,000 —

Бакинской губерніи, Дер-  
бентскаго градоначаль-  
ства и Кайтаго-Табаса-  
ранскаго округа самоса-  
дочной . . . . . 592,776 пуд.  
1.858,907 пуд.

На Кавказѣ также существуютъ соляныя озера, довольствующія население солью; но свѣдѣній о производительности ихъ въ Управленіи Горною частию не имѣется: соляная операція на Кавказѣ состоитъ въ вѣдѣніи Ставропольской Казенной Палаты и Войсковыхъ Правленій Кубанскаго и Терскаго казачьихъ войскъ.

\*) Не включая нефти изъ источниковъ Кравцева.

\*\*\*) Увеличеніе въ 1866 году произошло отъ включенія числовыхъ данныхъ по добычѣ нефти на Кубанскихъ, Терскихъ и Темиръ-Ханъ-Шуринскихъ источникахъ.

ДОБЫЧА СЕРЕБРА И СВИНЦА НА АЛЛАГИРСКОМЪ КАЗЕННОМЪ ЗАВОДѢ.

	Количество добытыхъ серебряно-свинцовыхъ рудъ.	Количество проплавленныхъ серебряно-свинцов. рудъ.	Количество выплавленного серебра.	Количество выплавленного свинца.
Въ 1861 году.	618,650 п.	*)	»	»
— 1862 . . .	664,980 —	26,334 п.	**)	»
— 1863 . . .	684,800 —	25,955 —	25 п. 20 ф. 72 з.	5,210 п.
— 1864 . . .	675,450 —	44,111 п. 8 ф.	29 п. 38 ф. 10 з.	2,709 —
— 1865 . . .	371,000 —	30,912 п. 34 ф.	26 п. 4 ф. 88 з.	11,878 —
— 1866 . . .	400,000 —	32,400 п. 10 ф.	32 п. 5 ф. 40 з.	6,085 <sup>1</sup> / <sub>2</sub> —

\*) Въ 1861 году изъ серебряно-свинцовыхъ рудъ выплавлено 4,000 п. 38 ф. веркблея и 2,688 п. 25 ф. блейштейна.

\*\*\*) Въ 1862 году изъ серебряно-свинцовыхъ рудъ выплавлено 1,060 п. 10 ф. веркблея и 744 п. блейштейна.

(Стат. Временникъ, стр. 22).

ДОБЫЧА МѢДИ НА ЗАВОДАХЪ ЗАКАВКАЗСКАГО КРАЯ.

	Число дѣйствующихъ заводовъ.	Количество добытыхъ медныхъ рудъ.	Количество проплавленныхъ медныхъ рудъ.	Количество выплавленной мѣди.	Число рабочихъ.	Процентное отношеніе мѣди въ 1 п. руды.
Въ 1861 г.	—	218,273 п.	—	17,956 п. 31 ф.	—	—
— 1862	—	324,688 п.	—	12,447 п. 4 ф.	—	—
— 1863	11	—	285,631 п. 22 ф.	16,096 п. 12 ф.	1,064	2 ф. 21 з.
— 1864	—	—	632,162 п. 12 ф.	16,425 п. 25 ф.	1,138	—
— 1865	—	—	291,859 п. 26 ф.	16,093 п. 29 ф.	1,650	—
— 1866	14	—	347,113 п. 36 ф.	18,757 п. 10 ф.	1,657	—



**Доходы казны съ мѣдиплавильныхъ заводовъ Закавказскаго края въ 7  
лѣтъ (съ 1859 по 1865 годъ)\*).**

			Получено казною.			
			Мѣдью въ натурѣ.		На сумму, считая по 12 р. за п.	
			Пуды.	Фун.	Рубли.	Коп.
Въ 1859 году	• • • • •	• • • • •	1,175	26	14,107	80
— 1860 —	• • • • •	• • • • •	1,119	30	13,437	„
— 1861 —	• • • • •	• • • • •	1,197	19	14,369	70
— 1862 —	• • • • •	• • • • •	1,288	29	15,464	70
— 1863 —	• • • • •	• • • • •	1,500	18	18,005	40
— 1864 —	• • • • •	• • • • •	1,621	24	19,459	20
— 1865 —	• • • • •	• • • • •	2,055	35	24,670	50

\*) Изъ дѣлъ Главнаго Управленія Намѣстника Кавказскаго.

КОЛИЧЕСТВО НЕФТИ, ДОБЫТОЙ ВЪ КАВКАЗСКОМЪ НАМЪСТНИЧЕСТВѢ.

МѢСТА ДОБЫВАНІЯ.	1863	1864	1865	1866
На Апшеронскомъ полуостровѣ . . . .	340,000 п.	406,940	535,716	576,551 п. 24 ф.
На островѣ Чекеленѣ, на Каспійскомъ морѣ . . . . .	200,000 *)			
Мѣсторожденія Эльдаръ и Широки, около Царскихъ Колодцевъ.	10,000	6,500 вед.	—	5,339 вед.
Мѣстороженіе Навтлугское, около Тифлиса . . . . .	1,000		—	—
Между кр. Грозною и Горячеводскомъ . .	24,000	—	16,005 вед.	20,957 в. 6 кв.
На Таманскомъ полуостровѣ . . . . .	нѣтъ свѣдѣній.	дѣній.	—	—
Въ сѣверномъ Дагестанѣ . . . . .	—	—	—	2,742 вед.
На берегахъ р. Кудако.	—	—	—	100,000 пуд.

\*) Въ этомъ количествѣ, кромѣ настоящей нефти, добыто до 80,000 п. нефтегиля, или естественнаго парафина (Стат. Временникъ, стр. 22). По другимъ свѣдѣніямъ (Куб. Вѣд. и „Кавказъ“ 1868 г., № 19), количество нефти, добытой на Апшеронскомъ полуостровѣ было:

въ 1862 году . . . . .	336,886 пуд.
— 1864 — . . . . .	535,716 —
— 1865 — . . . . .	541,284 —
— 1866 — . . . . .	547,289 —

ДОБЫЧА КАМЕННАГО УГЛЯ ВЪ КУБАНСКОЙ КАМЕННО-УГОЛЬНОЙ КОПИ СЪ 1861 ПО 1867 ГОДЪ.

1867	1866	1865	1864	1863	1862	1861
						Въ 1861 году . . . . . 200,700 пуд.
						— 1862 — . . . . . 170,060 —
						— 1863 — . . . . . 147,320 —
						— 1864 — . . . . . 140,000 —
						— 1865 — . . . . . 147,775 —
						— 1866 — . . . . . 144,170 —

КОЛИЧЕСТВО КАМЕННОЙ СОЛИ, ДОБЫТОЙ ВЪ КАМЕННО-СОЛЯНЫХЪ КОПЯХЪ ЭРИВАНСКОЙ ГУБЕРНІИ.

		Кульпинскія солеломни.	Нахичеванскія солеломни.
	Въ 1852 году . . . . .	530,072 пуд.	203,331 пуд.
	— 1853 — . . . . .	354,522 —	262,331 —
	— 1854 — . . . . .	128,300 —	349,293 —
	— 1855 — . . . . .	736,577 —	428,261 —
	— 1856 — . . . . .	650,846 —	159,455 —
	— 1857 — . . . . .	846,698 —	154,671 —
	— 1858 — . . . . .	617,281 —	248,261 —
	— 1859 — . . . . .		
	— 1860 — . . . . .	нѣтъ свѣдѣній.	— " —
	— 1861 — . . . . .		
	— 1862 — . . . . .	1.267,257	
	— 1863 — . . . . .	1.215,570 —	168,618 —
	— 1864 — . . . . .	нѣтъ свѣдѣній.	— " —
	— 1865 — . . . . .		
	— 1866 — . . . . .	1.104,675 —	161,456 —

СВѢДѢНІЯ О КОЛИЧЕСТВѢ СКОТА ВЪ КАВКАЗСКОМЪ НАМѢСТНИЧЕСТВѢ ВЪ 1865 ГОДУ.

Название скота.	Ставроп. губ.	Кубан. каз. войс.	Терское каз. войс.	Тифлис. губ.	Дербен. градон.	Эриван. губ.	Бакинск. губ.	Кутаис. губ.
Лошадей . .	98416	112,753	33,595	77,747	871	33,041	142,607	33,015
Рогатаго скота	321,541	543,257	102,075	305,926	3,537	225,117	544,039	139,228
Овецъ:								
простыхъ	1,025,049	994,423	93,934	1,382,153	1,100	575,142	1,486,321	84,911
тонкорунн.	7,423	18,630	„	5,649	„		„	1,415
Козь . . . .	50,975	43,541	„	57,046	„		81,598	59,481
Свиней . . .	64,492	160,219	39,829	208,530	59	1,663	12,907	99,957
Буйволовъ .	747	„	„	„	„	„	„	„
Верблюдовъ .	8,794	11	„	3,541	„	10,940	12,425	„
Ословъ и муловъ.	„	4	„	22,607	977	17,018	36,721	1,048

Сахаръ	466,577.	696,972.	372,343.
Шарфанынъ издѣл.	90,809.	117,842.	107,334.
Масла и металлически	63,805.	89,703.	161,518.
Чай	87,868.	87,762.	116,781.
Напитки	52,921.	64,699.	70,236.
Шелковыя издѣл.	91,171.	53,636.	54,704.

*Примѣчаніе.* Цифры послѣдней таблицы взяты изъ годовыхъ отчетовъ и статистическихъ таблицъ мѣстныхъ комитетовъ; онѣ, по всей вѣроятности, весьма неточны, но все же даютъ возможность заключать о большей или меньшей степени развитія той или другой отрасли скотоводства въ различныхъ частяхъ края. Въ эту таблицу, однако, не вошли цифры о скотоводствѣ у горцевъ областей Терской, Кубанской и Дагестанской, а также у жителей Сухумскаго отдѣла и Мингрели: о скотоводствѣ въ этихъ частяхъ края нѣтъ положительныхъ официальныхъ свѣдѣній. Не все отчеты и таблицы о скотоводствѣ держателя одинаковыхъ рубрикъ; этимъ можно объяснить, почему, напр., число буйволовъ показано только по Ставропольской губерніи; въ отчетахъ прочихъ частей края, буйволы, по всей вѣроятности, отнесены въ число рогатаго скота вообще. Тоже должно разумѣть и относительно козъ, число которыхъ показывается совмѣстно съ числомъ овецъ.

Имя скота	Ставропольская губ.	Кубанская губ.	Терская губ.	Тамбовская губ.	Саратовская губ.	Самарская губ.	Волгская губ.	Остальныя губерніи
Коровы	98410	112723	32205	14711	81	23041	142007	28015
Козы	321241	242297	302250	—	—	—	214030	132228
Овцы	102010	204722	122122	1100	—	—	122221	24011
Лошади	1722	12030	—	—	—	—	—	1119
Коняи	20212	42241	—	—	—	—	21222	22481
Свиньи	24222	120212	202220	—	—	—	12007	22022
Буйволы	141	—	—	—	—	—	—	—
Верблюды	2204	11	—	—	—	—	12122	—
Остальныя	—	—	—	—	—	—	22121	1012

О ХОДѢ ТОРГОВЛИ ПО КАРАНТИННО-ТАМОЖЕННЫМЪ ОКРУГАМЪ  
ЗАКАВКАЗСКАГО КРАЯ.

I. О ТАРИФНОЙ ТОРГОВЛѢ.

Общій оборотъ тарифной торговли по Закавказскому краю простирался въ 1867 г. на сумму 12.136.541 р. 58 к.

Сумма эта по привозу и вывозу распредѣляется такимъ образомъ:

Привезено . . . . .	8.518.200 р. 13 к.
Вывезено . . . . .	3.618.341 — 45 —
<hr/>	
Итого . . . . .	12.136.541 — 58 —

Кромѣ того привезено монеты на 411.814 р. и вывезено на 757.429 р., что составитъ всего 1.169.243 р.

Сравнительно съ предшествовавшими двумя годами движеніе тарифной торговли по Закавказскому краю представляется въ слѣдующемъ видѣ:

<i>Привезено товаровъ:</i>	Въ 1865 году.	Въ 1866 году.	Въ 1867 году.
Европейскихъ . . . . .	3.790.372 р. 53 к.	4.272.667 р. 72 к.	4.219.877 р. 27 к.
Азіатскихъ . . . . .	3.558.076 — 41	3.883.271 — 76	4.298.322 — 86
Итого . . . . .	7.348.448 — 94.	8.155.939 — 48	8.518.200 — 13.
Вывезено . . . . .	5.845.349 — 90.	5.136.469 — 40.	3.618.341 — 45.
Всего . . . . .	13.193.798 — 84.	13.292.408 — 88.	12.136.541 — 58.

*Главные статьи привоза:*

*Европейскихъ товаровъ:*

Бумажныя издѣлія . . . . .	2.207.494 р.	2.697.858 р.	2.506.429 р.
Сахаръ . . . . .	665.577.	696.972.	672.943.
Шерстяныя издѣлія . . . . .	90.809.	117.842.	107.394.
Металлы и металлическія издѣлія . . . . .	93.805.	89.703.	161.818.
Чай . . . . .	87.866.	87.769.	116.781.
Напитки . . . . .	52.921.	56.699.	70.246.
Шелковыя издѣлія . . . . .	91.171.	53.636.	54.704.

<i>Азіатскихъ товаровъ:</i>			
Бумажныя издѣлія . . . . .	1.036.206.	1.086.062.	1.130.966.
Хлопчатая бумага . . . . .	385.259.	749.285.	551.965.
Фрукты . . . . .	428.160.	565.022.	578.706.
Шелковыя издѣлія . . . . .	283.513.	371.826.	339.371.
Табакъ . . . . .	254.646.	269.615.	289.815.
Мягкая рухлядь . . . . .	83.112.	143.912.	103.778.
Скотъ разный . . . . .	58.563.	76.981.	126.654.
Шелкъ сырецъ . . . . .	349.405.	65.081.	224.480.
Шерстяныя издѣлія . . . . .	80.772.	64.077.	106.513.
Хлѣбъ . . . . .	45.528.	50.577.	148.560.
Краски . . . . .	63.519.	47.054.	162.835.
<i>Главныя статьи вывоза:</i>			
Шелковичныя коконы . . . . .	967.458.	1.166.300.	194.585.
Шерсть . . . . .	1.222.627.	808.132.	388.222.
Хлопчатая бумага . . . . .	1.066.932.	730.047.	1.079.045.
Шелкъ сырецъ . . . . .	545.523.	505.780.	41.166.
Металлы и металлич. издѣлія . . . . .	447.152.	503.594.	459.869.
Хлѣбъ . . . . .	259.800.	305.398.	506.200.
Скотъ . . . . .	231.582.	228.947.	73.177.
Кожи и кожаныя издѣлія . . . . .	101.582.	129.682.	160.701.
Шерстяныя . . . . .	105.266.	114.313.	95.755.

II. ТРАНЗИТОМЪ ОТПРАВЛЕНО:

	Въ 1865 году.	Въ 1866 году.	Въ 1867 году.
Изъ Европы въ Персію	19.674 мѣста.	30.615 мѣстъ.	23.356 мѣстъ.
	112.770 пуд.	182.740 пуд.	143.630 пуд.
—Персіи въ Европу	3.048 мѣстъ.	6.357 мѣстъ.	4.662 мѣста.
	15.071 пуд.	28.874 пуд.	21.601 пуд.
Всего	22.722 мѣста.	36.972 мѣста.	28.018 мѣстъ.
	127.841 пуд.	211.614 пуд.	165.231 пуд.

III. Движеніе судовъ и другихъ перевозочныхъ средствъ, какъ по виѣшной торговлѣ, такъ и по каботажной, было слѣдующее:

*По виѣшной торговлѣ.*

Число судовъ:

Пришло . . . . .	1.619.	1.424.	1.345.
Отошло . . . . .	1.578.	1.440.	1.270.
Итого.	3.197.	2.864.	2.615.

Число головъ вьючнаго скота:

Пришло . . . . .	70.042.	77.472.	67.410.
Отошло . . . . .	32.946.	37.065.	24.549.
Итого.	102.988.	114.537.	91.959.

*По каботажной торговлѣ.*

Судовъ: пришло . . . . .	3.515.	3.839.	3.788.
отошло . . . . .	3.441.	3.533.	3.917.
Итого.	6.956.	7.372.	7.705.

IV. Доходовъ таможенныхъ поступило . . . 1.074.142 р.      1.211.930 р.      1.255.217 р.



# ТАБЛИ

## О ВНЕШНЕЙ ТОРГОВЛѢ ЗАКАВКАЗСКАГО

	Привезено.			Выве-
	Товаровъ.	Монеты.	Итого.	Товаровъ.
	Н	а	с	у
Въ 1854 году . . .	3.526.822.	3.618.	3.530.440.	502.315.
— 1855 — . . .	3.942.589.	432.	3.943.021.	595.766.
— 1856 — . . .	4.350.061.	4.439.	4.354.500.	1.307.262.
— 1857 — . . .	4.774.962.	90.570.	4.865.532.	1.756.207.
— 1858 — . . .	5.356.760.	30.811.	5.387.571.	1.687.701.
— 1859 — . . .	4.956.259.	48.368.	5.004.627.	1.935.865.
— 1860 — . . .	5.049.758.	82.236.	5.131.994.	2.318.326.
— 1861 — . . .	5.507.643.	166.202.	5.673.845.	2.524.242.
— 1862 — . . .	5.682.259.	56.223.	5.738.482.	2.959.910.
— 1863 — . . .	5.707.879.	211.822.	5.919.701.	5.170.330.
— 1864 — . . .	7.476.108.	181.305.	7.657.413.	4.650.255.
— 1865 — . . .	7.348.448.	376.132.	7.724.580.	5.845.349.
— 1866 — . . .	8.155.939.	645.116.	8.801.055.	5.136.469.
— 1867 — . . .	8.518.200.	411.814.	8.930.014.	3.618.341.

# ЦА

## КРАЯ СЪ 1854—1868 г.

зено.		В с е г о.			Таможенныхъ доходовъ за привозные и отвозные товары. Р у б л и.
Монеты.	Итого.	Товаровъ.	Монеты.	Итого.	
м	у.				
2.962.140.	3.464.455.	4.029.137.	2.965.758.	6.994.895.	330.115.
3.055.514.	3.651.280.	4.548.355.	3.055.946.	7.594.301.	315.262.
4.191.511.	5.498.773.	5.657.323.	4.194.950.	9.853.273.	448.348.
3.566.280.	5.322.487.	6.531.169.	3.656.850.	10.188.019.	611.370.
2.637.362.	4.325.063.	7.044.461.	2.668.173.	9.712.634.	672.237.
2.792.894.	4.728.759.	7.892.124.	2.841.262.	9.733.386.	736.847.
2.006.454.	4.324.780.	7.368.084.	2.088.690.	9.456.774.	749.547.
1.310.320.	3.834.562.	8.031.885.	1.476.522.	9.508.407.	767.302.
893.948.	3.853.858.	8.642.169.	9.50.170.	9.592.340.	810.255.
2.654.384.	7.824.714.	10.878.209.	2.866.206.	13.744.415.	855.780.
3.609.594.	8.259.849.	12.126.363.	3.790.899.	15.917.262.	1.035.855.
2.897.618.	8.742.967.	13.193.798.	3.273.750.	16.467.547.	1.074.142.
1.360.652.	6.497.121.	13.292.408.	2.005.768.	15.298.176.	1.211.930.
757.429.	4.375.770.	12.136.541.	1.169.243.	13.305.784.	1.255.217.

Количество товаровъ, провезенныхъ транзитомъ чрезъ Закавказье  
съ 1863-го года. <sup>1)</sup>

	Въ Персію.			Въ Европу.		
	Число то- варныхъ мѣстъ.	Вѣсъ брутто.		Число то- варныхъ мѣстъ.	Вѣсъ брутто.	
		Пуды.	Фунты.		Пуды.	Фунты.
Въ 1863 году . . . . .	5.118.	26.953.	28.	1.921.	9.828.	24.
— 1864 — . . . . .	13.668.	78.001.	12.	5.017.	25.384.	21.
— 1865 — . . . . .	20.802.	129.754.	7.	3.048.	15.070.	11.
— 1866 — . . . . .	30.474.	179.905.	”	6.357.	28.874.	”
— 1867 — . . . . .	23.833.	145.349.	1.	4.662.	21.601.	28.

<sup>1)</sup> По свѣдѣніямъ Закавказской складочной таможи (см. газ. „Кавказъ,“ N 58, 1866 г. и N 7, 1867).

Свѣдѣнія о транзитѣ, отправленномъ чрезъ г. Баку  
съ 1863-го года <sup>1)</sup>.

	Изъ Персіи.			Въ Персію.		
	Въ 1863 г.	Въ 1864 г.	Въ 1865 г.	Въ 1863 г.	Въ 1864 г.	Въ 1865 г.
Шелка-сырца . . . . .	310п. 4ф.	1.458п. 36ф.	3.570п. 15ф.	Сахару . . . . .	Не было.	8.081п. 18ф. 29.649п. 22ф.
Шелковыхъ охло- пьевъ . . . . .	7.114п. 11ф.	7.264п. 30ф.	6.105п. 10ф.	Мануфактур- ныхъ издѣлій.	"	339п. 7ф.
Яичегъ шелко- пряда . . . . .	"	"	10п. 12ф.	Разнаго товара	"	806п. 34ф.
Коконъ . . . . .	55п. 35ф.	"	484п. 25ф.	Посуды . . . . .	"	120п. 5ф.
Овечьей шерсти . . . . .	"	"	114п. 13ф.	Машиинъ . . . . .	"	77п. 4ф.

<sup>1)</sup> Таблица эта составлена по статьѣ „Замѣтка объ отношеніи г. Баку къ Закавказскому транзиту“  
Н. Зейдлица, пользовавшагося официальными источниками („Кавказъ“ 1866 г. N 48).

Свѣдѣнія о заграничной торговлѣ Эриванской губерніи  
(изъ губерн. отчета).

Привозъ, вывозъ и транзитъ товаровъ.	Въ 1864 г.	Въ 1865 г.
<i>Провезено товаровъ:</i>		
а) Европейскаго издѣлія на . . . . .	165.260р. 5 к.	256.911р. 75к.
б) Азіатскаго издѣлія на . . . . .	1.116.634р. 76 <sup>1</sup> / <sub>2</sub> к.	1.188.262р. 5к.
Всего . . . . .	1.281.894р. 81 <sup>1</sup> / <sub>2</sub> к.	1.445.173р. 80к.
<i>Отпущено</i> за границу товаровъ россій- скаго и азіатскаго издѣлій . . . . .	379.645р. 88 к.	603.270р.
<i>Провезено:</i> а) въ Персію . . . . .	13.162 мѣста.	14.881 мѣсто.
б) изъ Персіи . . . . .	4.109 пуд.	5.725 пуд.

Свѣдѣнія о торговыхъ операціяхъ Потійскаго порта  
въ 1864 и 1865 гг.

	Въ 1864 г.	Въ 1865 г.
<i>Привезено</i> товаровъ: а) Европейскихъ (колониальныхъ, мануфактурныхъ, фабричныхъ и машинъ) на	479.480 р.	744.546 р.
б) азиатскихъ (болѣе сырыхъ)	224.993 р.	235.787 р.
Всего	704.473 р.	980.333 р.
с) монеты (россійской и иностранной) . . . . .	137.340 р.	165.282 р.
<i>Отправлено</i> товаровъ: а) Россійскаго произведенія (болѣе сырыхъ) на . . .	3.207 р.	5.023 р.
б) Закавказскаго произведенія (сѣм. красильныхъ, дерева орѣховаго, пальмоваго, гордовиннаго, кожъ, роговъ оленьихъ, сала, травы и цвѣтовъ блохомора, кукурузы, шелку, шелковыхъ коконъ и хлопьевъ, семянъ шелковичныхъ червей, шерсти овечьей, щетины, хлопчатой бумаги и др.) на . . . . .	3.175.012 р.	4.035.294 р.
с) иностранныхъ, изъ Персіи (черносливъ, изюмъ, орѣхи, шелковый канаусъ, кожи, табакъ, марена, и др.) на	2.987 р.	52.768 р.
Всего на . . . . .	3.181.206 р.	4.093.086 р.
д) монеты (золотой, серебряной и кредитныхъ билетовъ)	15.565 р.	7.952 р.
<i>Транзитомъ</i> отправлено: въ Персію на . . . . .	160.569 р.	302.892 р.
изъ Персіи на . . . . .	"	526.562 р.
<i>Прибыло судовъ:</i> а) Изъ иностранныхъ портовъ, съ грузомъ		355.)
б) . . . . . безъ груза	свѣдѣній	210.)
в) изъ русскихъ товаровъ, съ грузомъ		288.)
г) . . . . . безъ груза	не	167.)
<i>Отошло судовъ:</i> а) за границу, съ грузомъ . . . . .		369.)
б) . . . . . безъ груза . . . . .		89.)
в) въ русскіе порты, съ грузомъ	было.	269.)
г) . . . . . безъ груза . . . . .		287.)
<i>Пассажировъ:</i> отпавилось за границу . . . . .	2.340.	2.074.
пріѣхало изъ-за границы . . . . .	2.296.	1.727.



Количество отправленных изъ г. Дербента въ Россію мѣстныхъ произведеній съ 1848 по 1865 г.

М а р е н ы.				Сушеной груши.			Грецкихъ орѣховъ.			Шелку-сырцу.			
Г о д ы.	Пуды и фун.	Средняя цѣна за п.		Пуды.	Средняя цѣна за п.		Пуды.	Средняя цѣна за п.		Пуды и фун.		Средняя цѣна за п.	
1848.	44.791	4р.	75к.	5.080.	„	30к.	9.609п. 20ф.	„	55к.	—	—	—	—
1849.	66.254	4	„	6.827.	„	35	4.585.	„	55	—	—	—	—
1850.	72.632	4	50	7.200.	„	30	14.881.	„	60	—	—	—	—
1851.	79.305	4	„	16.487.	„	33	24.457.	„	65	—	—	—	—
1852.	141.138	4	25	9.057.	„	35	14.702.	„	60	—	—	—	—
1853.	131.107	3	80	16.664.	„	40	3.155.	„	70	—	—	—	—
1854.	130.396	4	50	30.340.	„	40	47.038.	„	75	1.165п. 20ф.	72р.	25к.	
1855.	123.381	3	50	19.934.	„	45	33.497.	„	60	802п. 27 <sup>3</sup> / <sub>4</sub> ф.	81	50	
1856.	154.183	5	50	6.669.	„	50	11.465.	„	80	819п. 27 <sup>3</sup> / <sub>4</sub> ф.	108	50	
1857.	180.689	8	„	14.125.	„	50	44.867.	„	97	855	96	26	
1858.	148.883	7	„	1.086.	„	50	5.736.	1р.	„	77	91	„	
1859.	125.649	9	„	1.036.	1р.	„	32.869.	1	25	91	120	„	
1860.	154.975	9	„	3.838.	„	60	35.746.	1	„	„	„	„	
1861.	197.043п. 26ф.	7	„	1.843	1	„	24.967.	1	30	126	120	„	
1862.	189.492п. 20ф.	6	„	12.561.	1	„	41.431.	1	25	240	100	„	
1863.	200.764	4	30	11.250.	1	20	54.600.	1	„	138	100	„	
1864.	184.827п. 20ф.	5	„	20.008.	1	20	25.13	1	26	182	113	80	
1865.	304.211п. 23ф. (въ томъ числѣ крану 4.704п.).	6	„	24.285.	„	93	18.360.	„	99	88	118	29 <sup>1</sup> / <sub>2</sub>	

Количество ввоза и вывоза товаровъ чрезъ Петровскую  
Карантинно-таможенную заставу.

Г о д ы:	Прибыло судовъ.	На нихъ приве- зено разныхъ то- варовъ и припа- совъ на:	Вывезено разныхъ то- варовъ на:
Въ 1858-мъ году . . . . .	396.	737.509 р.	70.696 р.
— 1859 — — . . . . .	764.	974.039 —	57.891 —
— 1860 — — . . . . .	583.	1.493.472 —	102.413 —
— 1861 — — . . . . .	453.	890.810 —	105.153 —
— 1862 — — . . . . .	357.	557.826 —	73.529 —
— 1863 — — . . . . .	423.	786.405 —	29.725 —
— 1864 — — . . . . .	394.	1.348.554 —	68.129 —
Въ 7 лѣтъ	3.370.	6.588.615 —	507.536 —

*Примѣчаніе.* Главные предметы ввоза: мука, желѣзо, строевой лѣсъ, спиртъ, чай, сахаръ, фабричные и мануфактурные товары и разные съѣст-ные припасы. Главные предметы вывоза: марена, сырыя кожи, шерсть и рыбные товары. Изъ ввозимыхъ предметовъ отъ  $\frac{3}{5}$  до  $\frac{4}{5}$  развозится по разнымъ мѣстамъ Дагестанской и Терской областей. Что же касается ежегоднаго оборота мѣстной торговли въ Петровскѣ, то, по исчисленію выборныхъ отъ городского общества, онъ простирается до 500 тыс. руб.

Чрезъ Петровскій портъ также ввозится ежегодно большое количество разныхъ предметовъ казеннаго заготовленія, для снабженія расположенныхъ въ Дагестанской области войскъ боевыми, аммуничными и продовольственными припасами. Одного казеннаго провіанта въ 7 лѣтъ ввезено:

Въ 1858 году.	. 116.023	четв.
— 1859 —	. 178.109	—
— 1860 —	. 172.544	—
— 1861 —	. 95.339	—
— 1862 —	. 83.702	—
— 1863 —	. 68.817	—
— 1864 —	. 67.513	—
	<hr/>	
	782.047	четв.

Свѣдѣнія о ходѣ торговли при Ейскомъ портѣ,  
въ 1865 г.

	Руб.	Коп.
I. Вывезено за границу:		
а) Хлѣба разнаго въ зернахъ 138,827 четв., на	946.740.	90.
б) Сѣмени льнянаго 4,640 четв., на . . .	45.559.	75.
в) Шерсти овечьей мытой 26,954 пуд., на	339.619.	80.
г) Масла коровьяго 378 пуд. . . . .	2.778.	30.
д) Икры паюсной 412 пуд. . . . .	1.667.	„
е) Галагану 1,044 пуд. . . . .	1.513.	80.
ж) Желѣза 330 пуд. . . . .	300.	„
з) Разныхъ мелкихъ товаровъ 525 пуд., на	1.005.	„
Всего на	1.399.184.	55.
II. Привезено изъ-за границы разныхъ товаровъ на . . .	57.529.	7.
III. Очищено пошлиною крымской соли на . . . . .	12.200.	„
Весь торговый оборотъ на	1.408.913.	62.
IV. Поступило пошлинъ и прочихъ сборовъ . . . . .	27.251.	68.

118.025	1881
118.100	1881
118.241	1881
118.382	1881
118.523	1881
118.664	1881
118.805	1881
118.946	1881
119.087	1881
119.228	1881
119.369	1881
119.510	1881
119.651	1881
119.792	1881
119.933	1881
120.074	1881



Сравнительная таблица городовъ Сѣвернаго Кавказа по отношенію къ торговлѣ, въ 1865 году.

Число выданныхъ торговыхъ свидѣтельствъ:	Ставрополь.	Пятигорскъ.	Кизляръ.	Георгиевскъ.	Моздокъ.	Екатеринодаръ.	Ейскъ.	Темрюкъ.
I. Иностраннымъ гостямъ . . . . .	1.	20.	"	"	"	"	"	"
II. Купцамъ:								
1-й гильдіи) мѣстнымъ временн.	5. 5.	1. "	10. "	3. "	1. "	) 1. )	81.	10.
2-й гильдіи) мѣстнымъ временн.	143. 47.	46. "	81. 6.	65. 14.	68. 3.	) 184 )	195.	118.
III. Билетовъ и свидѣтельствъ:								
На мелочной торговѣ								
1-го класса . . . . .	"	"	"	"	"	} 216.	89.	1.
2-го . . . . .	"	"	"	"	"			
3-го . . . . .	248.	"	"	"	"			
4-го . . . . .	"	44.	105.	27.	88.			
IV. На развозный торговъ . . . . .	"	2.	"	4.	4.	18.	22.	"
V. На разносный . . . . .	"	6.	"	1.	"	32.	"	"
VI. На мѣщанскіе промыслы . . . . .	216.	50.	"	"	50.	"	"	"
VII. Прикащикамъ . . . . .	113.	44.	30.	12.	50.	333.	47.	10.
Всего . . . . .	778.	213.	232.	126.	395.	784.	434.	139.
Важнѣйшія ярмарки	12-го Октября.	1-го Августа.	1-го Мая.	1-го Октября.	23-го Апрѣля.	25--Марта, Троицкая, 1-го Октября.	1-го Сентября.	Нѣтъ.
привезено на	452.720 р.	64.000 р.	119.195 р.	556.882 р.	60.550 р.	) Свѣдѣній нѣтъ.		
продано на . . . . .	167.030 р.	25.145 р.	27.117 р.	426.696 р.	27.130 р.			
Главнѣйшіе предметы торговли . . . . .	Рогатый скотъ, овцы и лошади (последнія пригоняются какъ русскими, такъ и инородцами); сукно, шерстяныя, шелковыя и бумажныя матеріи, привозимыя изъ внутреннихъ губерній, а частію (шелковыя) изъ Закавказья; мѣха, издѣлія металлическія (русскія и заграничныя); желѣзо, колокола; фарфоровая и фаянсовая посуда (русская и заграничная); колоніальные товары. Изъ мѣстныхъ произведеній преобладаютъ на ярмаркахъ: скотъ, хлѣбъ, виноградное вино, шерсть, сало, мыло, сальныя свѣчи, кожи, деревянная и глиняная посуда, оружіе и мелкія серебряныя издѣлія подъ чернью.					Мануфактурные и бакалейные товары; лошади и рогатый скотъ.	Хлѣбъ, шерсть, лѣсъ и рыба.	Мануфактурные товары, хлѣбъ, рыба и кожи.

*Примѣчаніе.* Въ городахъ Закавказскаго края нѣтъ торговцевъ по свидѣтельствамъ; изъ мѣстныхъ уѣздныхъ казначействъ выдаются только свидѣтельства на продажу питей. Поэтому статистическіе комитеты Закавказскаго края не представляютъ таблицъ о числѣ выданныхъ торговыхъ свидѣтельствъ, за исключеніемъ Эриванскаго комитета; вѣдмость послѣдняго здѣсь прилагается.

Выдано торговыхъ свидѣтельствъ:	Эривань.	Александрополь.	Нахичевань.	Ордубатъ.	Новобаязетъ.	Всего.
Крестьянамъ торговцамъ:						
По 1-му разряду . . . . .	6.	"	"	"	"	6.
— 2-му . . . . .	4.	6.	"	"	"	10.
— 3-му . . . . .	95.	110.	60.	12.	12.	289.
— 4-му . . . . .	"	"	"	"	"	"
Итого.	105.	116.	60.	12.	12.	305.
Главнѣйшіе предметы торговли . . . . .	Красные и галантерейные товары, хлопчатая бумага, фруктовая производительность.	Красн. и гал. товар., рогатый скотъ, во-дка, кожи. мыло.	Красные товары, хлопч. бумага, соль.	Красные товары, фруктовая производи-тельность, шелкъ.	Хлѣбъ, скотъ и огородныя овощи.	

ОБОРОТЫ НА ЯРМАРКАХЪ

Въ Ставропольской губерніи и въ Закавказскомъ краѣ,  
въ 1865 году.

Названіе ярмарокъ.	Гдѣ и когда бываютъ.	На какую сумму.	
		Привезено.	Продано.
По Ставропольской губерніи:			
Троицкая . . . . .	Въ Ставрополѣ, въ день Св. Троицы.	376.217.	95.912.
Юанно-предтечинская . . . . .	Тамъ же, 29 Августа . . . . .	20.161.	5.731.
Ивановская . . . . .	Тамъ же, 12 Октября . . . . .	452.720.	167.030.
Воздвиженская . . . . .	Въ сел. Ново-Егорлыцкомъ, 14 Сент.	128.000.	7.181.
Николаевская . . . . .	Тамъ же, 9 Мая . . . . .	17.635.	10.015.
Конноградская . . . . .	Тамъ же, 5 Марта . . . . .	5.457.	456.
Дмитріевская . . . . .	Въ сел. Сандошъ, 26 Октября . . . . .	5.630.	4.600.
Трехъ-Святительская . . . . .	Тамъ же . . . . .	привоза и продажи не было.	
Өоминская . . . . .	Въ сел. Средне-Егорлыцкомъ на 2-й недѣлѣ по Пасхѣ . . . . .	134.610.	77.580.
Алексѣевская . . . . .	Въ сел. Московскомъ, 17 Марта.	19.000.	8.500.
Георгіевская . . . . .	Въ сел. Петровскомъ, 23 Апрѣля.	32.280.	4.250.
Богородская . . . . .	Тамъ же, 21 Ноября . . . . .	25.450.	18.960.
Петропавловская . . . . .	Въ сел. Павловскомъ, 29 Іюня . . . . .	12.788.	6.886.
Трехъ-Святительская . . . . .	Тамъ же, 20 Января . . . . .	10.569.	5.298.
Благовѣщенская . . . . .	Въ сел. Медвѣжьемъ, 25 Марта.	52.396.	23.056.
Крещенская . . . . .	Тамъ же, 6 Января . . . . .	1.411.	330.
Сергѣевская . . . . .	Тамъ же, 20 Сентября . . . . .	30.023.	14.000.
Аврамовская . . . . .	Въ сел. Красной Полянѣ, 20 Окт.	9.985.	2.800.
Сорока-мученичская . . . . .	Тамъ же, 9 Марта . . . . .	8.015.	1.200.
Стрѣтиченская . . . . .	Въ г. Пятигорскѣ, въ день Стрѣтенія Господня . . . . .	5.985.	2.541.
Спасовская . . . . .	Тамъ же . . . . .	64.000.	24.145.
Евдокіевская . . . . .	Въ слоб. Александровкѣ, 1 Марта.	344.780.	80.530.
Михайловская . . . . .	Тамъ же, 8 Ноября . . . . .	152.780.	80.140.
Петропавловская . . . . .	Въ с. Новогеоргіевскомъ, 29 Іюня.	43.470.	13.160.
Евстафѣевская . . . . .	Въ с. Парасковеѣ, 20 Сентября.	131.758.	47.325.
Преображенская . . . . .	Въ с. Новоселицѣ, 8 Сентября.	34.015.	12.306.
Благовѣщенская . . . . .	Въ с. Медвѣдскомъ, 25 Марта . . . . .	82.740.	40.688.
Успенская . . . . .	Тамъ же, 15 Августа . . . . .	135.680.	63.175.
Никольская . . . . .	Въ с. Благодарномъ, 6 Декабря.	169.448.	83.910.
Николаевская . . . . .	Въ г. Георгіевскѣ, 9 Мая . . . . .	236.771.	173.639.
Покровская . . . . .	Тамъ же, 1 Октября . . . . .	556.882.	426.696.
Весенняя . . . . .	Въ г. Моздокѣ, 23 Апрѣля . . . . .	60.550.	26.130.

Осенняя . . . . .	Тамъ же, 19 Сентября. . . . .	56.340.	22.490.
Весенняя . . . . .	Въ г. Кизлярѣ, 1 Мая. . . . .	119.195.	27.117.
Осенняя . . . . .	Тамъ же, 15 Октября. . . . .	90.350.	14.280.
		<b>3.511.773.</b>	<b>1.536.048.</b>
По Кутаисской губернии.			
Константино-Михайловская . . . . .	Въ г. Кутаисѣ, съ 1 по 15 Ноября.	Съѣзда не	было.
Табачная . . . . .	Въ м. Хопи, 25 Октября . . . . .	то	же.
Мариновская . . . . .	Въ с. Нагомарахъ, съ 15 Юля въ теченіи 3-хъ дней. . . . .	25.000.	7.000.
Мариобская . . . . .	Въ с. Байсалезъ, съ 15 Августа въ теченіи 3-хъ дней . . . . .	2.000.	800.
Джумательская . . . . .	Въ с. Джуматели, съ 13 Сент. въ теченіи 5 дней. . . . .	1.800.	600.
		<b>28.800.</b>	<b>8.400.</b>
По Тифлисской губернии.			
Георгиевская . . . . .	При м. Сурамѣ, 10 Апрѣля . . . . .		
Вознесенская . . . . .	Тамъ же, въ д. Вознесения. . . . .		
Згудерская . . . . .	Въ м. Цхинвалахѣ 3 Мая. . . . .		
Георгиевская . . . . .	Въ с. Арбо, 25 Августа . . . . .	14.500.	13.275.
Георгиевско-Успенская. . . . .	Въ с. Межврисхеви, въ д. Св. Троицы . . . . .	6.000.	5.900.
Өоминская. . . . .	Въ с. Ахалкалаки, въ Өомино Воскр. . . . .	3.000.	2.500.
Богородская . . . . .	Въ с. Соканите, 15 Августа . . . . .		
Еѣстаѣевская. . . . .	Тамъ же, 15 Августа . . . . .	1.000.	880.
Преображенская. . . . .	Въ с. Ертицминда, 20 Сентября . . . . .	1.800.	1.400.
Шуамтинская. . . . .	При Шуамтинскомъ монастырѣ, 8 Сентября. . . . .	15.000.	1.000.
Алавердинская . . . . .	При Алавердинскомъ монастырѣ, 14 Сентября . . . . .	41.300.	33.975.

С В Ъ Д Ъ Н І Я

о фабрикахъ и заводахъ въ Кавказскомъ и Закавказскомъ краѣ,  
за 1865 годъ.

Названіе фабрикъ и за- водовъ.	Число.	На какую сумму произ- водятъ.	Названіе фабрикъ и за- водовъ.	Число.	На какую сумму произ- водятъ.
Салотопенныхъ . . . . .	7.	40.000.	Мѣдно-посудныхъ . . . . .	18.	32.515.
Мыловаренныхъ . . . . .	24.	83.792.	Машинн. хлѣбопекар- ныхъ и макаронн. . . . .	2.	5.000.
Кожевенныхъ . . . . .	270.	252.972.	Каретныхъ . . . . .	6.	25.000.
Шорныхъ . . . . .	6.	17.200.	Пильноручныхъ . . . . .	33.	55.000.*)
Скотобойныхъ . . . . .	15.	39.800.	Фотонафтильныхъ . . . . .	3.	500.000**)
Воскобойныхъ . . . . .	1.	4.000.	Чугунно-плавильн. и желѣзный . . . . .	1.	40.000.
Свѣчно-восковыхъ . . . . .	4.	71.500.	Мѣдиплавильныхъ . . . . .	11.	506.900.
Табачныхъ . . . . .	14.	63.000.	Маслобоекъ . . . . .	279.	15.100.
Хлопчато-бумажныхъ . . . . .	2.	11.500.	Пильный . . . . .	1.	4.120.
Водочныхъ и винокур- ныхъ . . . . .	63.	89.475.	Стекляной . . . . .	1.	15.000.
Пивоварень . . . . .	9.	9.000.	Красильныхъ . . . . .	45.	29.679.
Кирпичныхъ . . . . .	134.	518.480.	Шелкомотальныхъ . . . . .	748.	1.141.810.
Колокольныхъ . . . . .	2.	6.000.	Шелкотканыхъ . . . . .	172.	12.180.
Известковыхъ . . . . .	31.	26.400.	Квасцовыхъ . . . . .	1.	7.500.
Гончарныхъ . . . . .	179.	23.975.	Парафиновый . . . . .	1.	(неизвѣст.)
Для выдѣл. овчинъ . . . . .	39.	11.200.	Суконныхъ . . . . .	19.	10.652.
Кафельныхъ . . . . .	2.	18.000.	Оружейныхъ . . . . .	10.	7.015.
Черепичныхъ . . . . .	23.	2.000.	Шелковичныхъ . . . . .	4.	2.020.
Салотопно-свѣчныхъ . . . . .	34.	72.942.	Краповая фабрика, для приготовленія красильн. продуктовъ изъ марены.	1.	(неопре- дѣлено).
Спиртокурительныхъ . . . . .	36.	92.279.	Соляныхъ . . . . .	2.	118.686.
Спиртокурительныхъ виноградныхъ . . . . .	5.	17.700.	Каменоломень . . . . .	2.	2.100. ***)
Гранильная и коменно- картонн. массы . . . . .	1.	15.000.			
Механическое слесарное заведеніе . . . . .	1.	10.000.			

\*) На одномъ неизвѣстно.

\*\*\*) Свѣдѣнія неполны.

\*\*\*\*) Числа всей этой таблицы, хотя и официальнаго происхожденія (Кавк. Кал. 1867 г. стр. 303), далеко не выражаютъ фабричнаго и заводскаго производства въ краѣ, а потому нѣсколько дополняются слѣдующею за симъ таблицею.



*Дополненіе.* По свѣдѣніямъ за 1866 годъ, въ *Ставропольской* губерніи числилось 170 фабрикъ и заводовъ (88 въ городахъ и 82 въ уѣздахъ); на нихъ рабочихъ было 897; вся сумма производства простира-лась на 855.942 руб. (Подробное описаніе всѣхъ этихъ заводовъ и фабрикъ помѣщено въ „Сборникѣ стат. св. о Ставр. губ. 1868 г.).

Въ *Эриванской* губ. въ 1866 году фабрикъ и заводовъ числилось 480. (Газ. „Кавк.“ и Гол. 1867 г. № 20 и 93). Значительно распространено винодѣліе; вино готовится изъ винограда и кишмиша, покупаемаго въ губерніи и Персіи, до 5,020 ведеръ и, сверхъ того въ Эривани, въ нѣкоторыхъ садахъ, имѣются вино-давилни, числомъ до 100, въ которыхъ выдавливаются вина ежегодно до 3,000 кувшиновъ (карасовъ). Въ Ордубатскомъ уѣздѣ находится оно шелкомотальное заведеніе, на которомъ разматывается шолку на 60,000 рублей; также довольно распространено производство кожевенное—на 40 заводахъ выдѣлываютъ до 17,000 ш.; на 29 мыловаренныхъ заводахъ выдѣлываютъ до 5,000 пуд. мыла, достоинствомъ значительно ниже рус-скаго и употребляемаго только туземцами; для выдѣлки мыла выжигаютъ известь изъ камня (гойдакли), который выкапываютъ изъ горы при хорварабскомъ монастырѣ; кромѣ того, примѣсью служитъ камень бура, который достаютъ въ солонцоватой почвѣ земли. На 197 маслбойныхъ заведеніяхъ выдѣлывается масла до 12,500 пудъ, цѣною отъ 2 р. 50 к. до 3 р. пудъ; льняное сѣмя пріобрѣтается на мѣсть и частью изъ Тур-ціи. По мѣдному производству четыре завода заняты добычею мѣди, на сумму около 97,000 р., а на двухъ заводахъ готовится издѣлій на 3,000 р., которыя, сверхъ мѣстнаго сбыта, отправляются въ Персію.

Въ *Бакинской* губерніи фабрикъ и заводовъ 432, производство которыхъ простирается на сумму до 1,300,000 руб.; большая часть заведеній находится въ городѣ Шемахѣ и уѣздѣ, въ Кубѣ и уѣздѣ. Къ числу развитыхъ производствъ принадлежатъ шелкомотальное и вновь развивается добыча нефти. Шелкомотальное производство весьма древнее и распространено по деревнямъ между мелкими производителями, имѣющими у себя туювые сады и занимающимися размоткою коконовъ способами не вполне усовершенствованными; подоб-ныхъ заведеній находится до 67 и большая часть ихъ въ Шемахинскомъ уѣздѣ; кромѣ того въ городѣ Нухѣ находятся двѣ шелкомотальныя фабрики: на одной добывается шолка 1,100 пудъ на 500,000 рублей; общее же количество вымотаннаго шолка можно считать до 1,400 пудъ. Производство шелковыхъ тканей весьма разнообразно, но по числу заведеній (149) значительно; матерій готовится на сумму 100,000 руб. На нефтяныхъ заводахъ выдѣлано фотонафтиля 97,630 пудъ, и на парафиновомъ заводѣ г. Витте, находящем-ся на островѣ Святомъ, выдѣлывается парафиновыхъ свѣчей до 3,000 пудъ, и масла 5,750 пудъ; дѣйствуетъ этомъ заводѣ тремя паровыми машинами и имѣетъ два паровые горизонтальные питательные насоса; нефтяные заводы находятся въ городѣ Баку и его уѣздѣ; одинъ заводъ принадлежитъ за-каспійскому торговому това-риществу, на которомъ выдѣлывается большая часть фотонафтиля, 90,000 пудъ, на 450,000 руб.; нефть пріо-брѣтается въ уѣздѣ.



СРАВНИТЕЛЬНАЯ ТАБЛИЦА ГОРОДОВЪ КАВКАЗСКАГО НАМѢСТНИЧЕСТВА ПО ЧИСЛУ РЕМЕСЛЕННИКОВЪ, ВЪ 1865 ГОДУ.

	Караулщико.	Садовник.	Приказчик.	Мьяльщико.	Барышник.	Откупщик.	Зурнаи.	Вешники.	Баньщик.	Баламечник.	Маркитантъ.	Шляпник.	Шубник.	Мѣховщик.	Модиста.	Каретник.	Колесник и тележник.	Бондари.	Токари.	Ламповщик.	Палочник.	Обойщик.	Золотари.	Фотографы.	Кропелщико.	Стекольщик.	Извозчик.	Переплетчик.	Парикмахеры.	Всѣхъ.
Въ Ставрополѣ . . . . .	"	"	"	"	"	"	"	"	"	"	"	"	52.	2.	2.	10.	17.	38.	"	"	1.	10.	4.	2.	33.	14.	95.	"	"	895.
— Пятигорскѣ . . . . .	"	"	"	"	"	"	"	"	"	"	"	"	"	"	5.	7.	10.	9.	"	"	1.	9.	1.	"	6.	12.	37.	"	"	375.
— Кизлярѣ . . . . .	"	"	"	"	"	"	"	"	"	"	"	"	"	"	4.	"	4.	153.	"	"	"	2.	1.	"	4.	6.	11.	"	"	527.
— Георгіевскѣ . . . . .	"	"	"	"	"	"	"	"	"	"	"	"	"	"	"	"	6.	8.	"	"	"	"	1.	1.	8.	4.	29.	"	"	208.
— Моздокѣ . . . . .	"	"	"	"	"	"	"	"	"	"	"	"	"	"	"	"	"	65.	"	"	"	"	"	"	40.	2.	6.	"	"	473.
Въ Екатеринодарѣ . . . . .	"	"	"	"	"	"	"	"	"	"	"	"	"	"	"	8.	"	"	"	"	"	"	"	"	"	"	"	"	"	269.
— Ейскѣ . . . . .	"	"	"	"	"	"	"	"	"	"	"	2.	"	"	2.	10.	"	"	"	"	"	"	"	"	"	"	46.	"	"	378.
— Темрюкѣ . . . . .	"	"	"	"	"	"	"	"	"	"	"	4.	"	"	1.	"	"	"	"	"	"	"	"	"	"	"	"	"	"	83.
Въ Тифлисѣ . . . . .	"	"	"	"	"	"	"	"	"	"	"	4.	шапо- чн.	"	57.	91.	"	"	стола- ры.	9.	"	16.	сере- бряки.	"	13.	"	352.	12.	9.	5.531.
— Гори . . . . .	"	"	"	"	"	"	"	"	"	"	"	—	"	"	"	"	"	"	—	"	"	"	—	"	"	"	"	"	"	279.
— Елисаветополѣ . . . . .	"	"	"	"	"	"	"	"	"	"	"	—	"	"	4.	"	"	"	—	"	"	"	—	"	"	"	101.	"	"	593.
— Сигнахѣ . . . . .	"	"	"	"	"	"	"	"	"	"	"	—	"	"	"	"	"	"	—	"	"	"	—	"	"	"	"	"	"	283.
— Телавѣ . . . . .	"	"	"	"	"	"	"	"	"	"	"	—	"	"	"	"	"	"	—	"	"	"	—	"	"	"	"	"	"	242.
— Душетѣ . . . . .	"	"	"	"	"	"	"	"	"	"	"	—	"	"	"	"	"	"	—	"	"	"	—	"	"	"	"	"	"	89.
Въ Дербентѣ . . . . .	"	"	"	"	"	"	"	"	"	"	"	"	"	"	"	1.	"	"	"	"	"	"	—	"	"	"	(*) 60.	"	"	534.
Въ Эривани . . . . .	17.	300.	700.	10.	7.	5.	20.	2.	28.	8.	8.	"	"	"	"	"	"	"	"	"	"	"	"	"	"	"	"	"	"	3.238.
— Александрополѣ . . . . .	8.	"	"	4.	19.	28.	18.	4.	14.	8.	86.	"	"	"	"	"	"	"	"	"	"	"	"	"	"	"	"	"	"	2.695.
— Нахичевани . . . . .	7.	70.	"	"	"	8.	3.	"	9.	"	28.	"	"	"	"	"	"	"	"	"	"	"	"	"	"	"	"	"	"	840.
— Ордубатѣ . . . . .	4.	350.	"	"	"	2.	12.	"	7.	"	"	"	"	"	"	"	"	"	"	"	"	"	"	"	"	"	"	"	"	740.
— Новобаязетѣ . . . . .	4.	"	4.	"	"	3.	15.	"	3.	"	8.	"	"	"	"	"	"	"	"	"	"	"	"	"	"	"	"	"	"	391.

\*) Аробщико.

*Примч.* 1. Изъ числа ремесленниковъ Ставропольской губерніи мастеровъ 1041.  
рабочихъ 1074.  
учениковъ 363.  
Итого 2,478.

2) Во всей Кубанской области Статистическія таблицы показываютъ:  
мастеровъ 1249.  
рабочихъ 398.  
учениковъ 256.  
Итого 1,903.

3) О ремесленникахъ Тифлисской губерніи см. статью „Послѣднія статистическія свѣдѣнія о Тифл. губерніи“, подъ рубрикою: *городскія сословія*.

4) Изъ ремесленниковъ г. Дербента мастеровъ 449, рабочихъ 85. Въ таблицу не вошли: ватобои (3) и кирщикъ (4).

5) Во всѣхъ городахъ Эриванской губерніи считается 7,995 ремесленниковъ; изъ нихъ:  
мастеровъ 3,663.  
рабочихъ 2,117.  
учениковъ 2,215.

Сравнительно-большее число ремесленниковъ въ городахъ Эриванской губерніи можетъ быть объяснено, по всей вѣроятности, болѣе точнымъ исчисленіемъ ихъ.

6) Прочіе города Кавказскаго края не доставляютъ таблицъ о ремесленникахъ.





# СМѢТА ДОХОДОВЪ И РАСХОДОВЪ

Губернскаго Управленія Завѣдывающаго краемъ.

СР 1868 по 1868 годъ.

<b>СВѢДѢНІЯ ПО СТАТИСТИКѢ ФИНАНСОВЪ.</b>									
1	2	3	4	5	6	7	8	9	10
<b>ПОДАТКИ</b>									
§ 1.									
Податной подать съ населения:									
а) Съ населенныхъ местъ, являющихся на 1-ю категорию, недвижимыхъ и движимыхъ имуществъ . . . . .									
983,883	981,378								
27,922									
30,321									
*) Изъяснение. По сей статкѣ въ показанномъ по сметѣ 1867 году 1,028,101 р. 88 коп. причислено имъ недвижимыхъ на 2 статьи 10,508 руб.									
б) Съ жителей Губернскаго Уезда . . . . .									
в) Съ разныя Губернскаго общества и учрежденія . . . . .									
12,716	12,716								
34,230	34,230								
г) Имущество. По сметѣ на 1867 годъ по сей статкѣ показано было 60,208 р. 28 к., а по сметѣ на 1868 годъ, которое составляетъ помянутую податную категорию, въ томъ числѣ съ Губернскаго общества, по установленной сметѣ на 1867 годъ по 1-й статкѣ, по суммѣ причисленія отъ населенныхъ местъ въ мѣсяцѣ окончанія . . . . .									
20,002	20,002								
Податной подать и арендной платы за отдѣльныя участки въ пользованіи свободныхъ земель въ Губернской, Гербской и Губернскаго общества, а также и въ Губернскомъ Уездѣ, принадлежащихъ на помянутое въ сей статкѣ по . . . . .									
278,891	278,891								
*) Изъяснение. По сметѣ на 1867 г. показано было 27,428 р. 27 к., на сей предметъ, согласно № 49-го вѣд. Губернскаго Уезда 28 января 1867 г. № 13 к., одобреннаго на помянутое въ сей статкѣ по распоряженію Губернскаго общества . . . . .									
873	873								
140,320	130,218								
Податной и арендной съ населенныхъ местъ . . . . .									
1,208,624	1,204,432								
Итого по § 1-му . . . . .									

# СМѢТА ДОХОДОВЪ И РАСХОДОВЪ

Гражданскаго Управленія Закавказскаго края.

СЪ 1866 ПО 1868 ГОДЪ.

Статьи доходовъ.	Предметы доходовъ.	Предполага- лось къ по- ступленію въ 1866 г.	Предполага- лось къ по- ступленію въ 1867 г.	Предполага- лось къ по- ступленію въ 1868 г.
		РУБ.	РУБ.	РУБ.
	§ 1. ПОДАТИ.			
1	Подымной подати съ поселянъ: а) Съ казенныхъ крестьянъ, живущихъ на ка- зенныхъ, церковныхъ и владѣльческихъ зе- мляхъ . . . . . б) Съ церковныхъ крестьянъ . . . . . в) Съ временно-обязанныхъ крестьянъ . . . . .		981,373 28,023 39,210	983,852 27,985 39,324
	* ) Примѣчаніе. По сей статьѣ къ показаннымъ по смѣтѣ 1867 года 1,038,101 р. 99 коп. присоеди- нены перенесенные изъ 2 статьи 10,506 руб.		(*) 1,048,607	1,051,162
2	Разныхъ денежныхъ и за произведенія земли податей: а) Съ жителей Кубинскаго уѣзда . . . . . б) Съ разныхъ Дагестанскихъ обществъ и дере- вень . . . . .		15,746 34,256	15,746 34,256
	* ) Примѣчаніе. По смѣтѣ на 1867 годъ по сей статьѣ показано было 60,508 р. 28 к., болѣе на 10,506 р., которые, составляя подымную подать жителей Самурскаго округа съ Рутульскимъ магаломъ, по настоящей смѣтѣ перенесены въ 1-ю статью, по случаю произведенія означеннымъ жителямъ ка- меральнаго описанія.		(*) 50,002	50,002
3	Подымной подати и арендной платы за отданныя туземцамъ въ пользованіе свободныя земли въ Кубанской, Терской и Дагестанской обла- стяхъ и въ Военномъ Сухумскомъ отдѣлѣ, предназначенныхъ на покрытіе расходовъ по содержанію военно-народныхъ управленій . . .		(*) 64,729	275,891
	* ) Примѣчаніе. По смѣтѣ на 1867 г. показано было 27,428 р. 57½ к., по къ нимъ, согласно Высш ч а й ш е утвержденному 28 января 1867 г. жур- налу Кавказскаго Комитета причислено 37,300 р. 13 к., обращенныхъ на покрытіе расхода по со- держанію управленій Сухумскаго отдѣла.			
4	Подушной и поземельной съ колонистовъ . . . . .		873	873
5	Подымной подати съ городскихъ жителей . . . . .		130,218	140,329
	Всего по § 1-му . .	1,208,654	1,294,432	1,518,258

§ 2.

Питейный доходъ.

1	Откупнаго акцизнаго сбора съ ввозимыхъ въ города винъ и водокъ . . . . .	196,040	196,040
2	Пограничный акцизный сборъ съ напитковъ, привозимыхъ изъ внутреннихъ губерній въ Закавказскій край . . . . .	—	150,000
3	Пошлины за право открытія питейныхъ заведеній . . . . .	74,600	74,600
4	Взысканій и штрафовъ за невзятіе въ срокъ свидѣтельствъ на питейныя заведенія и вообще за нарушение постановленій о питейномъ сборѣ.	—	500
Всего по § 2-му		244,661	421,140

§ 3.

Доходъ отъ соли, нефти и квасцовъ.

1	Отъ продажи соли съ казенныхъ промысловъ въ Эриванской губерніи:		
	а) Кульпинскаго . . . . .	76,575	78,775
	б) Нахичеванскаго . . . . .	22,765	24,965
2	Съ нефтяныхъ источниковъ и соляныхъ озеръ, находящихся въ Бакинской губерніи и Дербентскомъ градоначальствѣ . . . . .	162,200	162,200
3	Съ нефтяныхъ источниковъ въ Сигнахскомъ уѣздѣ, Тифлисской губерніи . . . . .	—	4,860
4	Съ Елисаветопольскаго (Загликескаго) квасцоваго завода . . . . .	9,420	—
Всего по § 3-му.		254,641	270,800

§ 4.

Таможенный доходъ.

1	Пошлины съ привозныхъ товаровъ:		
	а) Европейскихъ . . . . .	745,000	890,000
	б) Азіатскихъ . . . . .	177,000	192,000
		922,000	1,082,000
2	Пошлины, взимаемая при вывозѣ марены изъ Каспійскихъ портовъ . . . . .	—	30,000
3	Разныхъ другихъ пошлинъ съ отпущенныхъ товаровъ . . . . .	1,000	3,600
4	Сборъ съ вывозимыхъ изъ Черноморскихъ портовъ орѣховаго и пальмоваго дерева . . . . .	—	15,000
5	Ластовыхъ сборовъ (по Каспійскимъ портамъ).	1,000	900
6	Акциденцій и штрафовъ по разнымъ случаямъ.	10,000	10,000

7	Отъ продажи конфискованныхъ товаровъ, лошадей, задерживаемыхъ подъ оными, а также взысканной пени съ тайно-провозителей....	—	40,000
8	За пломбы и печати, прикладываемыя къ товарнымъ мѣстамъ.....	1,500	1,500
9	Случайные переборы въ пошлинные и другіе таможенные сборы.....	—	2,000
Всего по § 4-му.		880,000	935,500
§ 5.			
<b>Гербовый сборъ.</b>			
1	За гербовую бумагу.....	87,500	92,000
2	За употребленную вмѣсто гербовой простую бумагу.....	18,000	21,000
3	Съ маклерскихъ и нотаріальныхъ книгъ.....	100	100
Всего по § 5-му		102,200	105,600
§ 6.			
<b>Крѣпостныя и канцелярскія пошлины.</b>			
1	Крѣпостныя пошлины.....	20,000	34,000
2	Канцелярскія пошлины.....	11,000	14,000
Всего по § 6-му.		23,800	31,000
§ 7.			
1	<b>Пошлины за право торговли.....</b>	10,000	15,500
§ 8.			
<b>Пошлины разныхъ наименованій.</b>			
1	За повышение чинами и временныя отлучки отъ должностей.....	55,200	54,500
2	За паспорта.....	13,500	13,500
3	Съ подорожень.....	14,300	14,300
4	Штрафныхъ разнаго рода: за прописку ревизскихъ душъ, за пристанодержательства и проч.....	5,900	8,000
Всего по § 8-му.		83,220	88,900
§ 9.			
1	<b>Пгобирные сборы.....</b>	1,850	650

§ 10.

**Горный доходъ.**

1	Десяти-процентная подать съ вышлавляемой мѣди .	14,000	14,000	17,000
---	---	--------	--------	--------

§ 11.

**Почтовый доходъ.**

1	Въсовый сборъ:			
	а) За пересылку писемъ . . . . .		61,500	68,000
	б) За пересылку посылокъ . . . . .		18,500	17,000
			80,000	85,000
2	Страховой сборъ:			
	а) Съ пересылочныхъ капиталовъ . . . . .		94,000	103,000
	б) Съ цѣнности посылокъ . . . . .		2,500	3,000
			96,500	106,000
3	Портовый сборъ съ отправленныхъ за границу и полученныхъ оттуда:			
	а) Писемъ . . . . .		1,000	1,200
	б) Посылокъ . . . . .		150	200
			1,150	1,400
4	Прогонный и поверстный сборъ, за отправленные эстафеты . . . . .		15,500	15,500
5	За росписки, выдаваемая въ приемъ на почту корреспонденции . . . . .		3,200	3,200
6	По пересылкѣ и выпискѣ періодическихъ изданій . . . . .		1,500	3,000
7	За утраченные на почтѣ капиталы . . . . .		—	1,800
8	Денегъ, вынутыхъ изъ писемъ за неявку подавателей и получателей, штрафныхъ за по- таенное вложеніе въ письмахъ и посылкахъ, штрафныхъ съ почтосодержателей за промед- ление почтъ и эстафетъ и разныя случайныя поступления . . . . .		—	1,600
	<b>Итого по § 11-му.</b>	<b>182,400</b>	<b>197,850</b>	<b>217,500</b>

§ 12.

**Доходы съ имѣній, поступившихъ въ казну.**

1	Доходъ съ церковныхъ имѣній въ Грузіи:			
	а) Оброка за пользованіе церковными землями . . . . .		29,749	29,741
	б) Съ оброчныхъ статей, принадлежащихъ къ церковнымъ имѣніямъ . . . . .	75,816	46,172	46,216
			75,922	75,957
2	Доходъ съ прибрѣтеннаго въ казну Боржомскаго имѣнія . . . . .	5,000	5,000	5,000

3	Доходы съ состоящихъ въ Абхазіи имѣній бывшаго владѣтельнаго въ ней дома . . . . .	—	—	9,500
	Итого по § 12-му.	80,816	80,922	90,457
	§ 13.			
	Доходъ съ казенныхъ оброчныхъ статей и рыбныхъ и тюленьихъ промысловъ.			
1	Отъ казенныхъ оброчныхъ статей . . . . .		53,540	55,818
2	Откупныхъ доходовъ отъ Закавказскихъ рыбныхъ и тюленьихъ промысловъ на Каспійскомъ морѣ.		381,750	381,750
	Итого по § 13-му.	429,284	435,290	437,568
	§ 14.			
	Доходы отъ лѣсовъ.			
1	Отъ лѣсныхъ оброчныхъ статей . . . . .		2,170	1,920
2	Отъ лѣсовъ, лѣсныхъ издѣлій и продуктовъ:			
	а) Отъ продажи лѣса . . . . .		26,400	33,260
	б) Отъ продажи сѣна, накошеннаго въ лѣсныхъ дачахъ и за пастьбу скота на лѣсныхъ полянахъ . . . . .		3,300	2,950
	в) 2% денегъ съ суммы за проданный лѣсъ и гербовой пошлины за билеты . . . . .		1,248	—
	и г) Денежныя взысканія (штрафы за нарушеніе правилъ въ уставѣ лѣсномъ установленныхъ) . . . . .		2,000	2,850
	По ст. 2 й.		32,948	39,060
	Итого по § 14-му.	29,918	35,118	40,980
	§ 15.			
	Дорожные своры по VIII округу Путей Сообщенія.			
1	Доходы отъ дорогъ:			
	а) Сборъ съ проѣзжающихъ по военно-грузинской дорогѣ . . . . .		24,000	30,000
	б) Сборы по дорогамъ Аванурской, Душетской и Имеретинской . . . . .		48,000	55,000
	Итого по ст. 1-й.		72,000	85,000
2	Сборъ съ проѣзжающихъ по мостамъ Николаевскому и Шелкозаводскому . . . . .		11,150	10,000
	Итого по § 15-му.	58,400	83,150	95,000

§ 16.

ПОСТУПЛЕНИЯ РАЗНАГО РОДА.

1	Платежи на пополнение выданных разнымъ обществамъ и лицамъ ссудъ.....	1,278	1,278
2	Денежныхъ за маловажные проступки взыска- ній.....	—	250
3	Платы за лечение больныхъ въ больницѣ Божь- яго Промысла въ Сальянахъ.....	—	400
4	Отъ продажи негодныхъ и ненужныхъ вещей и зданій.....	—	1,000
5	Разныхъ взысканій, начетовъ и случайныхъ по- ступленій.....	6,000	8,000
6	Возвратъ расходовъ, производимыхъ изъ мѣст- ныхъ доходовъ на счетъ разныхъ источни- ковъ.....	—	15,000
Итого по § 16-му.		7,778	25,928

§ 17.

ПОСОВІЯ ИЗЪ ПОСТОРОННИХЪ ИСТОЧНИ- КОВЪ.

1	Изъ суммъ Земскаго сбора.....	47,869	98,718
2	Изъ городскихъ доходовъ.....	13,375	74,144
3	Изъ доходовъ Учрежденія Почтовыхъ экипажей на Кавказѣ.....	—	4,090
4	Изъ доходовъ Типографіи Главнаго Управленія Намѣстника Кавказскаго.....	—	10,762
Итого по § 17-му.		71,499	187,714
Вообще.....		3,621,623	4,769,400

Примѣчаніе: Въ общей суммѣ исчисленныхъ дохо- довъ заключается принадлежащихъ Государствен- ному Казначейству доходовъ, показанныхъ по ст. 2 § 12 съ состоящихъ въ Абхазіи имѣній бывшего владѣтельнаго дома въ ней 9,500 р.

За вычетомъ издержекъ взиманія, 493,520 р. 23 к., ожидалось въ 1868 г. чистаго дохода 4,275,880 р. 17 к.



## СМѢТА РАСХОДОВЪ.

Статьи рас- ходовъ.	Предметы расходовъ.	1866.	1867.	1868.
		РУБ.	РУБ.	РУБ.
	<b>I.</b>			
	<b>РАСХОДЫ ЦЕНТРАЛЬНАГО ВЪ КРАѢ УПРАВЛЕНІЯ.</b>			
	<b>§ 1.</b>			
1	Содержаніе Намѣстника Кавказскаго.....	27,238	27,238	27,238
	<b>§ 2.</b>			
1	Содержаніе Начальника Главнаго Управленія Намѣстника Кавказскаго.....		9,865	9,865
	<b>§ 3.</b>			
	<i>Содержаніе лицъ, состоящихъ при Намѣстникѣ Кавказскомъ, и Чиновниковъ Особыхъ Порученій.</i>			
	Содержаніе Предсѣдателя и Членовъ Совѣта Намѣстника съ Канцелярією Совѣта.....	—	56,468	—
1	Содержаніе состоящаго при Намѣстникѣ Сенатора Тайнаго Совѣтника Князя Багратіонъ-Мухранскаго.....	—	—	6,920
2	Содержаніе Чиновниковъ Особыхъ Порученій при Намѣстникѣ (14 лицъ).....	12,907	12,907	16,500
	<b>Итого по § 3-му.</b>		<b>69,375</b>	<b>23,420</b>
	<b>§ 4.</b>			
	<i>Содержаніе Главнаго Управленія Намѣстника Кавказскаго.</i>			
1	Содержаніе Членовъ Совѣта Главнаго Управленія (3 лица).....	—	—	14,797
2	Содержаніе Чиновниковъ Особыхъ порученій при Начальникѣ Главнаго Управленія (4 лица)..	—	—	8,076
3	Содержаніе Канцеляріи Начальника Главнаго Управленія (17 лицъ) *).	—	—	30,410
4	Содержаніе Департамента Главнаго Управленія (33 лица).....	—	—	58,525

\*) Примѣчаніе: Расходы на содержаніе управленій подраздѣляются собственно на расходы на содержаніе личнаго состава и на хозяйственные расходы, здѣсь же они показаны общею цифрою.

5	Содержаніе Управленія Государственными Имуществами, сельскимъ хозяйствомъ и промышленностію (30 лицъ).....	—	—	47,697
	Итого по § 4-му.	158,410	228,135	159,506
	§ 5.			
	<i>Содержаніе управленій отдѣльными частями въ составѣ Главнаго Управленія:</i>			
1	Управленіе Учебною частию (9 лицъ).....	8,498	8,498	18,665
2	Управленіе Почтовою частию (10 лицъ).....	13,482	13,482	21,550
3	Управленіе Горною частию (7 лицъ).....	5,979	5,979	36,526
4	Управленіе Медицинскою частию Гражданскаго вѣдомства (5 лицъ).....	4,811	4,811	13,303
5	Управленіе Карантинно-таможенною частию (4 лица).....	—	—	13,130
	Итого по § 5-му.	32,770	32,770	103,174
	§ 6.			
	<i>Содержаніе особыхъ и временныхъ учрежденій въ вѣдѣніи Главнаго Управленія состоящихъ.</i>			
1	Дипломатическая Канцелярія.....	13,957	13,957	—
2	Канцелярія по дѣламъ устройства крестьянъ (3 лица).....	8,169	8,169	9,040
	Канцелярія Особаго о Земскихъ Повинностяхъ Присутствія.....	3,590	3,590	—
3	Строительно-дорожный Комитетъ (7 лицъ)....	—	—	17,208
4	Цензурный Комитетъ (3 лица).....	9,294	9,294	9,090
5	Кавказскій Статистическій Комитетъ (1 лицо).	—	—	3,756
6	Археографическая Коммисія (4 лица).....	5,464	5,464	6,536
7	Архивъ Главнаго Управленія (2 лица).....	—	—	3,470
8	Тифлисская Физическая Обсерваторія (6 лицъ).	6,242	6,242	11,549
9	Кавказскій Музей и Тифлисская Публичная Библиотека (2 лица).....	—	—	7,636
	Итого по § 6-му.	46,716	46,716	68,285
	§ 7.			
	<i>Разные расходы Центральнаго Управленія.</i>			
1	На извѣстное Его Императорскому Величеству общепользное употребленіе.....	18,000	18,000	18,000
2	Въ распоряженіе Намѣстника Кавказскаго:			
a)	На полезныя предпріятія и устройство края.	97,411	97,411	103,961
b)	На разные пограничныя расходы.....	9,714	9,714	9,714

	в) На покупку вещей для наградъ и подарковъ азіатцамъ и другимъ лицамъ.....	23,000	23,250	23,250
	г) Предназначенныхъ на разные расходы.....	—	140	—
	Итого по 2 ст.	130,266	130,516	136,926
3	На производство денежныхъ наградъ гражданскимъ чиновникамъ за отлично-усердную службу.	6,000	6,000	6,000
4	На пособия недостаточнымъ чиновникамъ и ихъ семействамъ.....	1,143	1,143	1,143
5	На содержаніе Типографіи Главнаго Управленія Намѣстника.....	3,000	3,000	13,762
	Итого по § 7-му.	158,410	158,660	175,831
	Всего по Центральному Управленію...	533,327	572,760	567,321
<b>II.</b>				
<b>РАСХОДЫ ОБЩАГО ГУБЕРНСКАГО УПРАВЛЕНІЯ.</b>				
<b>§ 8.</b>				
<i>Содержаніе Начальниковъ Губерній и Областей и подобныхъ имъ лицъ.</i>				
1	Личное содержаніе Начальниковъ Губерній и Областей (10 лицъ).....		48,213	36,628
2	Содержаніе ихъ Канцелярій (115 лицъ).....		73,090	90,707
	Итого по § 8-му.		121,303	127,335
<b>§ 9.</b>				
1	<i>Содержаніе Губернскихъ Правленій (85 лицъ).</i>		101,962	125,964
<b>§ 10.</b>				
<i>Содержаніе Уездныхъ Управленій и Отдѣльныхъ Приставствъ.</i>				
1	Содержаніе личного состава (303 лица).....		258,872	253,174
2	Содержаніе разсыльныхъ.....		37,224	44,156
3	На писцовъ и канцелярскіе расходы.....		21,445	44,110
	Итого по § 10-му.		317,541	341,440
<b>§ 11.</b>				
<i>Содержаніе Городскихъ Полицій въ Новоросійскъ и Анапъ и загородной части Дербентской Городской Полиціи (13 лицъ).</i>				
			10,459	10,459

	<b>§ 12.</b>			
	Содержаніе Военно-народныхъ Управленій въ Областяхъ: Дагестанской, Терской и Кубанской, въ Сухумскомъ Отдѣлѣ и въ Закавказскомъ Округѣ (113 лицъ).....		274,043	325,753
	<b>§ 13.</b>			
	<i>Вычеты:</i>			
1	Въ капиталъ эмеритальной кассы.....		5,079	5,347
2	Въ инвалидный капиталъ.....		253	340
3	На медикаменты.....		960	1,358
	Итого по § 13-му.		6,292	7,045
	<hr/> Всего по Общему Губернскому Управленію.		<hr/> 636,414	<hr/> 832,604
			937,998	
	<b>III,</b>			
	<b>Расходы учреждений по крестьянскимъ дѣламъ.</b>			
	<b>§ 14.</b>			
	Содержаніе Губернскихъ Присутствій Тифлискаго и Кутаисскаго (22 лица).....		36,600	36,600
			47,817	
	<b>§ 15.</b>			
	Содержаніе Мирowychъ Посредниковъ (40 лицъ).		56,000	56,000
			80,000	
	<b>§ 16)</b>			
	На удовлетвореніе суточнымъ содержаніемъ Кандидатовъ Мирowychъ Посредниковъ въ тѣхъ случаяхъ, когда они будутъ исполнять обязанности посредниковъ.....		5,400	5,400
			10,000	
	Итого на учрежденія по крестьянскимъ дѣламъ.....		98,000	98,000
			137,817	
	<b>IV.</b>			
	<b>Расходы Медицинской части.</b>			
	<b>§ 17.</b>			
	Содержаніе Медицинскихъ чиновъ въ губерніяхъ:			

1	Содержаніе Врачей, Повивальных бабокъ и Фельдшеровъ (122 лица).....		47,455	69,804
	§ 18.			
1	Содержаніе больницы для арестантовъ при Тифлисскомъ Тюремномъ Замкѣ.....		2,038	2,038
	Всего по Медицинской части.....	54,133	49,494	71,843
	V.			
	<b>Расходы строительно-дорожной части:</b>			
	Содержаніе Строительнаго Отдѣленія при Тифлисскомъ Губернскомъ Правленіи, Архитекторовъ въ губерніяхъ и чиновъ для завѣдыванія въ губерніяхъ дорожною частію гражданскаго вѣдомства.....	21,524	21,524	—
	§ 19.			
	На разныя постройки и капитальныя передѣлки тюремныхъ помѣщеній и другихъ казенныхъ зданій.....	30,000	120,000	30,000
	§ 20.			
	На содержаніе въ чистотѣ и исправленіе мелкими починками казенныхъ зданій.....	8,550	8,550	8,550
	§ 21.			
	<i>Устройство новыхъ и ремонтъ существующихъ дорогъ и сооружений.</i>			
1	Новыя работы и перестройки:			
	а) Устройство дорогъ, состоящихъ въ вѣдѣніи VIII Округа путей Сообщенія.....		281,000	273,883
	Для обращенія въ доходъ завѣдыванія Министерства Финансовъ на уплату процентовъ и погашеніе по займу 800 т. р., сдѣланному изъ Государственнаго Казначейства на работы по военно-грузинской дорогѣ.....		44,000	—
	б) Продолженіе дорогъ и постройка мостовъ военно-инженернаго вѣдомства.....		—	300,000
	в) Въ полное вѣдѣніе и распоряженіе Намѣстника Кавказскаго на устройство въ Закавказскомъ краѣ удобныхъ дорогъ для соединенія			

портовъ Чернаго моря съ портами Каспійскаго и съ торговыми пунктами на Персидской границѣ, въ число 1 м. 800 т. р., распределенныхъ къ отпуску въ теченіи шести лѣтъ съ 1865 г. по 300 т. р. въ годъ.	300,000	300,000	300,000
Итого по ст. 1.	360,071	625,000	873,883
<b>4. Ремонтъ:</b>			
а) Шоссейныхъ и грунтовыхъ дорогъ . . . . .		19,612	73,267
б) Николаевского и Шелкозаводскаго мостовъ.		9,040	7,812
Итого по ст. 2.	58,400	28,653	81,080
<b>Итого по § 21-му.</b>	<b>418,474</b>	<b>653,653</b>	<b>954,963</b>
<b>Расходы взиманія доходовъ.</b>			
<b>§ 22.</b>			
<i>Собержаніе Заставныхъ домовъ шоссейныхъ и мостовыхъ сборовъ . . . . .</i>		10,497	11,037
Всего по строительно-дорожной части . . . . .	418,474	814,225	1,004,550
<b>VI.</b>			
<b>Расходы Карантинно-Таможенной части.</b>			
<b>Расходы по Карантинной части.</b>			
<b>§ 23.</b>			
<i>Содержаніе Карантинныхъ мѣстъ . . . . .</i>		22,041	23,557
<b>§ 24.</b>			
<i>Содержаніе Карантинныхъ частей . . . . .</i>		12,215	12,833
Сверхъ сего въ 1867 году требовалось на выдачу столовыхъ денегъ Карантиннымъ чиновникамъ . . . . .		36,880	—
Итого расходовъ по Карантинной части . . . . .	69,866	71,136	36,389
<b>Расходы по таможенной части.</b>			
<b>Расходы взиманія таможеннаго дохода.</b>			
<b>§ 25.</b>			
<i>Содержаніе Управленій Округовъ и Надзоровъ . . . . .</i>		32,062	21,463

<b>§ 26.</b>			
<i>Содержаніе таможенныхъ мѣстъ.</i>			
1	Содержаніе личного состава (156 лицъ).....	73,068	140,461
2	Содержаніе досмотрщиковъ (182 челов.).....	9,622	15,135
3	Канцелярскіе и хозяйственные расходы таможенныхъ чиновъ.....	7,115	8,435
4	Содержаніе и леченіе больныхъ нижнихъ таможенныхъ чиновъ.....	—	2,300
5	Прогонъ и разъѣзды таможеннымъ чиновникамъ.....	—	3,000
	<b>Итого по § 26-му.</b>	<b>89,805</b>	<b>169,331</b>
<b>§ 27.</b>			
	<i>Содержаніе объѣздчиковъ (450 лицъ).....</i>	44,921	47,085
<b>§ 28.</b>			
1	Награды задержателямъ конфискованныхъ товаровъ и другія по преслѣдованію контрабанды издержки.....	—	20,000
<b>§ 29.</b>			
	<i>Хозяйственные расходы по всему таможенному ведомству.....</i>	2,250	23,200
<b>§ 30.</b>			
<i>Пособія къ жалованью и наградамъ.</i>			
	Пособія къ жалованью и награды по таможенной части изъ 2% и 4% суммы.....	55,320	—
1	Въ распоряженіе Намѣстника Кавказскаго для распределенія карантинно-таможеннымъ чиновникамъ въ видѣ наградъ и постоянныхъ прибавокъ къ штатному изъ содержанію.....	—	16,500
	<b>Итого по § 30-му.</b>	<b>55,320</b>	<b>16,500</b>
<b>РАСХОДЫ, НЕ СОСТАВЛЯЮЩЕ ИЗДЕРЖЕКЪ ВЗИМАНІЯ ТАМОЖЕННАГО ДОХОДА.</b>			
<b>§ 31.</b>			
	На улучшеніе портовъ и сообщеній въ Закавказскомъ краѣ въ распоряженіе Намѣстника Кавказскаго.....	74,500	89,000

	§ 32.			
	На содержаніе Сотни Гурійской Милиціи, сформированной для охраненія границы со стороны Турціи и для содѣйствія въ охраненіи кордонной линіи.....		2,679	2,679
	§ 33.			
	Вознагражденіе разнымъ лицамъ.....		5,346	5,346
	§ 34.			
	Пособіе городамъ.			
1	Сухумъ-Кале.....		2,200	3,000
2	Поти.....		6,000	8,500
	Итого по 34-му.		8,200	11,500
	§ 35.			
	Для возврата разнымъ лицамъ излишне перебранныхъ съ нихъ въ пошлины и другіе таможенные сборы.....		—	2,000
	Итого расходовъ по таможенной части.....	302,034	315,084	408,106
	Всего по Карантинно-таможенной части.....	371,900	386,220	444,495
	VII.			
	РАСХОДЫ ПО ГОРНОЙ ЧАСТИ.			
	РАСХОДЫ ВЗИМАНІЯ ДОХОДОВЪ.			
	§ 36.			
	Содержаніе Управленій Кульпинскимъ и Нахичеванскимъ Соляными промыслами.....	6,974	6,974	6,974
	§ 37.			
	Содержаніе Тифлисской Пробирной Палатки и Бакинскаго Пробирнаго Учрежденія.....	1,844	1,844	1,844
	РАСХОДЫ, НЕ ОТНОСЯЩІЕСЯ КЪ ИЗДЕРЖКАМЪ ВЗИМАНІЯ ДОХОДОВЪ.			



	§ 38.			
	На изслѣдованія и горныя развѣдки, а равно на подъемъ горнымъ офицерамъ при развѣздахъ.....	15,126	15,126	8,500
	Всего по горной части.....	23,944	23,944	17,318
	VIII.			
	РАСХОДЫ ПО СОДЕРЖАНІЮ КАЗЕННОЙ ПАЛАТЫ СЪ ПОДВѢДОМСТВЕННЫМИ ЕЙ КАССОВЫМИ УЧРЕЖДЕНІЯМИ.			
	§ 39.			
	Содержаніе Закавказской Казенной Палаты (44 лица).....		66,629	52,135
	§ 40.			
1	На производство чиновникамъ Особыхъ Порученій Палаты развѣздныхъ денегъ.....			2,000
	§ 41.			
1	На заготовленіе распоряженіемъ Палаты книгъ для Губернскаго и Уѣздныхъ Казначействъ и Расходныхъ Отдѣленій.....		—	4,000
	§ 42.			
	Содержаніе Казначействъ и Расходныхъ Отдѣленій (101 лицо).....		53,796	102,937
	§ 43.			
	Содержаніе Акцизныхъ постовъ.....		—	4,310
	Всего по вѣдомству Казенной Палаты.....	116,525	120,426	165,382
	IX.			
	РАСХОДЫ ПО ЧАСТЯМЪ ГОСУДАРСТВЕННЫХЪ ИМУЩЕСТВЪ И ЛѢСНОЙ.			
	а) По части Государственныхъ Имуществъ.			
	§ 44.			
	Содержаніе Управленій Государственными Имуществами (30 лицъ).....		22,015	48,842

Содержаніе Смотрителю Пѣмецкихъ колоній за Кавказомъ и Управляющему бывшими военными поселянами.....		2,048	—
§ 45.			
Содержаніе Окружныхъ Управляющихъ церковными имѣніями (3 лица).....		3,114	3,114
§ 46.			
Разные расходы.....		52,737	54,105
Итого по части Государственныхъ Имуществъ.		68,834	79,814
б) По лѣсной части.			
§ 47.			
Содержаніе лѣснаго Управленія въ губерніяхъ (31 лицо).....		33,732	30,411
§ 48.			
Лѣсоустройство.....		1,600	1,400
Итого по лѣсной части.....		35,332	31,811
Всего по части Государственныхъ Имуществъ и лѣсной.....		104,167	111,726
X.			
Расходы по Судебной и Межевой частямъ.			
а) По Судебной части.			
§ 49.			
Содержаніе Судебныхъ мѣстъ по уставамъ 1864 года.			
1	Содержаніе Тифлисской Судебной Палаты (23 лица).....	—	60,986
2	Содержаніе Окружныхъ Судовъ (79 лицъ)....	—	159,491
3	Содержаніе Нотаріусовъ въ 5-ти губернскихъ городахъ (5 лицъ).....	—	10,855
4	Содержаніе Мировыхъ Учрежденій (256 лицъ).	—	304,305

5	На производство разъездныхъ и суточныхъ денегъ мировымъ судьямъ и ихъ помощникамъ.	—	—	20,000
	Итого по § 49-му...	—	—	555,637
	§ 50.			
	<i>Содержаніе прежнихъ Судебныхъ мѣстъ.</i>			
1	Содержаніе Дагестанскаго и Терскаго Областныхъ, Черноморскаго Окружнаго и Главнаго Сухумскаго Судовъ (47 лицъ).....	—	27,229	38,021
	Содержаніе Палатъ Уголовнаго и Гражданскаго Суда, Губернскихъ Судовъ и Тифлискаго Коммерческаго Суда.....	110,059	92,054	—
	Содержаніе Уѣздныхъ Судовъ.....	71,764	71,764	—
	Содержаніе особыхъ мѣстныхъ военно-народныхъ судовъ.....	—	57,876	—
	Итого по § 50-му.	181,823	248,924	38,021
	§ 51.			
	На содержаніе Временныхъ Коммисій для опредѣленія личныхъ правъ нѣкоторыхъ высшихъ туземныхъ сословій въ Закавказскомъ краѣ (84 лица).....	105,049	70,091	29,950
	§ 52.			
	<i>Содержаніе Губернскаго и Уѣзднаго Надзора.</i>	23,936	26,964	6,758
	§ 53.			
	На устройство помѣщеній и мебели для новыхъ Судебныхъ мѣстъ и Мировыхъ Учрежденій..	—	—	8,000
	Всего по Судебной части.	310,809	345,980	638,366
	б. по Межевой части.			
	§ 54.			
	<i>Содержаніе Межевыхъ чиновъ.</i>			
1	При Судебной палатѣ (60 лицъ).....	—	—	57,681
2	При Окружныхъ судахъ (8 лицъ).....	—	—	18,968
	Итого по § 54-му.	—	108,434	76,649
	§ 55.			
	<i>Хозяйственные расходы и расходы по межеванію.....</i>	—	14,025	17,380

§ 56.				
1	На расходы по содержанию въ Тифлисъ Школы Кавказскихъ Межевщиковъ.....	—	2,050	2,050
	Содержаніе губернскихъ Землемѣровъ.....	—	3,798	—
	Итого по § 56-му.	126,157	5,848	2,050
	Всего по Межевой части.	—	128,307	96,079
		436,966	—	—
	Всего по Судебной и Межевой частямъ.....	—	474,288	734,446
XI.				
РАСХОДЫ ПО УЧЕБНОЙ ЧАСТИ.				
§ 57.				
	Содержаніе Дирекцій Училищъ и Эриванской Инспекціи (10 лицъ).....	—	7,361	7,298
§ 58.				
	Содержаніе Гимназій и Прогимназій (100 лицъ).....	—	165,348	165,197
§ 59.				
	Содержаніе Уѣздныхъ и Начальныхъ Училищъ (113 лицъ).....	—	51,543	58,990
§ 60.				
	Содержаніе Окружныхъ и Начальныхъ Горскихъ Школъ (46 лицъ).....	—	—	36,778
§ 61.				
	Содержаніе Мусульманскихъ въ Тифлисъ Училищъ (6 лицъ).....	—	3,090	3,090
	Всего по учебной части.	168,603	227,342	271,355
XII.				
РАСХОДЫ ПОЧТОВОЙ ЧАСТИ.				
А. РАСХОДЫ ВЗИМАНІЯ ДОХОДОВЪ.				
§ 62.				
	Содержаніе мѣстнаго Почтоваго Управленія.			
	Содержаніе личного состава:			

1	Почтовыхъ Управленийъ Тифлискаго и Бакинскаго (88 лицъ).....	—	25,175	27,546
2	Уѣздныхъ Почтовыхъ Конторъ, Почтовыхъ Отдѣлений и станцій (274 лица).....	—	51,005	56,632
3	Хозяйственные расходы.....	—	9,470	10,480
4	Наемъ помѣщений.....	—	14,400	15,070
	Итого по § 62-му.	105,875	100,051	109,728
<b>РАСХОДЫ ХОЗЯЙСТВЕННО-ОПЕРАЦИОННЫЕ.</b>				
§ 63.				
	<i>Пріемъ и раздача корреспонденціи</i> .....	—	8,875	7,000
§ 64.				
	<i>Пересылка корреспонденціи</i> .....	46,055	56,555	59,355
<b>Б. РАСХОДЫ НЕ ОТНОСЯЩЕСЯ КЪ ИЗДЕРЖКАМЪ ВЗИМАНІЯ ДОХОДОВЪ.</b>				
§ 65.				
	<i>На содержаніе сиротъ нижнихъ почтовыхъ служителей</i> .....	17	17	34
	Всего по Почтовой части.	151,947	156,498	176,118
<b>XIII.</b>				
<b>РАСХОДЫ ДУХОВНОЙ ЧАСТИ ПРАВОСЛАВНАГО И ИНОСТРАННЫХЪ ИСПОВѢДАНІЙ.</b>				
§ 66.				
	<i>По духовной части Православнаго исповѣданія</i> .....	760	760	760
§ 67.				
<i>Содержаніе духовенства иностранныхъ исповѣданій.</i>				
1	Евангелическаго.....	6,270	6,270	6,270
2	Католическаго.....	3,751	3,751	3,751
3	Армяно-Григоріанскаго.....	5,050	5,050	5,050
4	Магометанскаго.....	6,171	6,171	6,171
	Итого по § 67-му.	21,242	21,242	21,242
	Всего по Духовной части.	22,002	22,002	22,002

XIV.

**РАЗНЫЕ РАСХОДЫ ВООБЩЕ ПО КРАЮ.**

Въ 1866 и 1867 году требовалось на содержаніе сообщенія по р. Ріону и другіе по сему предмету расходы. . . . .

25,000      25,000      —

§ 68.

На уплату процентовъ и погашеніе по займу на 37 лѣтъ изъ Закавказскаго Приказа Общественнаго Призрѣнія 400 т. р. на постройку двухъ домовъ для помѣщенія Намѣстника Кавказскаго въ г. Тифлисѣ и въ м. Боржомѣ.

30,000      30,000      24,000

§ 69.

На устройство и ремонтъ мебели для губернаторскихъ помѣщеній. . . . .

—      —      5,000

§ 70.

Для воспособленія Учрежденіямъ Закавказскаго края на внѣшнее благоустройство ихъ присутствій и канцелярій въ теченіи 3-хъ или 4-хъ лѣтъ. . . . .

3,000      3,000      3,000

§ 71.

На расходы по производству камеральнаго описанія или народной переписи въ Закавказскомъ краѣ. . . . .

5,000      14,000      10,000

§ 72.

На покрытіе расходовъ по принятію предварительныхъ мѣръ и распоряженій къ введенію въ Закавказскомъ краѣ правилъ единства кассы. . . . .

—      —      15,000

§ 73.

На наемъ домовъ для присутственныхъ мѣстъ и помѣщеній для арестантовъ. . . . .

46,000      48,000      63,000

§ 74.

Содержаніе, леченіе и погребеніе арестантовъ и другіе по этой части расходы. . . . .

69,000      77,000      85,000

§ 75.

Пожизненных пенсій и срочныхъ выдачъ, производимыхъ азіатцамъ и другимъ лицамъ не на основаніи пенсіоннаго устава, а за особія заслуги Правительству и вообще по исключительнымъ обстоятельствамъ края:

1	По особымъ Высочайшимъ повелѣніямъ изъ общихъ доходовъ края.....	96,243	93,053	89,786
2	На счетъ суммы въ 20 т. червонцевъ, предоставленной въ распоряженіе Главнаго на Кавказѣ Начальника по Высочайшему повелѣнію 20 Юля 1829 г. и составляющей 58,666 р. 67 к., а за отчисленіемъ изъ нихъ 5,433 р. 33 <sup>5</sup> / <sub>4</sub> к. на другіе расходы.....	53,233	53,233	53,233
Итого по § 75-му.		149,476	147,186	143,019

§ 76.

*Добавочнаго жалованья по преимуществамъ службы въ Закавказскомъ край:*

1	На производство такового лицамъ, выслужившимъ установленные сроки ранѣе 1868 года....	—	244,757	261,038
2	На производство добавочнаго жалованья лицамъ, кои выслужать сроки въ теченіи 1868 года.	—	28,000	30,000
Итого по § 76-му.		272,475	272,757	291,038

§ 77.

*Другіе расходы по уставу о службѣ гражданской.*

1	На выдачу двойныхъ прогоновъ и годоваго невзачетъ жалованья чиновникамъ, опредѣленнымъ на службу въ Закавказскій край....	—	14,000	12,000
2	На выдачу прогоновъ и другихъ пособій при опредѣленіи или перемѣщеніи къ должностямъ.	—	5,000	6,000
3	На выдачу прогонныхъ, подъемныхъ, суточныхъ и квартирныхъ денегъ по командировкамъ..	—	50,000	60,000
4	На производство сверхштатныхъ по разнымъ случаямъ окладовъ.....	—	8,200	3,000
5	На производство чиновникамъ заштатнаго жалованья.....	—	5,000	45,000
6	На выдачу половиннаго жалованья подсудимыхъ чиновникамъ.....	—	500	1,000
7	На единовременныя пособія семействамъ умершихъ на службѣ чиновниковъ и на пособія вдовамъ писарей.....	—	7,300	10,000
8	На расходы по отпращиванію дѣтей Закавказскихъ			

	уроженцевъ и Русскихъ чиновниковъ и дворянъ для воспитанія въ университетахъ и другихъ высшихъ учебныхъ заведеніяхъ Имперіи.....	—	3,000	3,000
9	На леченіе въ военныхъ госпиталяхъ и лазаретахъ нижнихъ служителей гражданского вѣдомства и ихъ семействъ.....	—	1,000	1,000
	Итого по § 77-му.	72,000	94,000	141,000
	§ 78.			
	Пересылка денегъ.....	6,200	6,200	4,000
	§ 79.			
	Разные мелочные расходы.....	3,200	3,200	2,000
	§ 80.			
	Вознагражденіе Закавказскому Приказу Общественнаго Призрѣнія за уменьшеніе банковыхъ процентовъ на капиталъ онаго.....	532	532	532
	§ 81.			
	На составленіе пенсіоннаго капитала.....	32,000	34,000	39,000
	§ 82.			
	Возвратъ суммъ, неадеждаще поступившихъ въ мѣстные доходы края.....	—	—	20,000
	§ 83.			
	На разные непредвидимые расходы, относящіеся на счетъ постороннихъ источниковъ.....	—	—	15,000
	Всего разныхъ расходовъ по краю....	713,883	754,876	869,591
	XV.			
	§ 84.			
	Пособія разнымъ вѣдомствамъ.			
1	Земству Закавказскаго края:			
	а) На содержаніе Земской стражи.....	—	42,478	42,478
	б) На содержаніе чапаръ въ Абхазіи и Самурзакани.....	—	4,110	4,110
	Итого по ст. 1.	—	46,588	46,588



2	Пособіе городамъ.			
	а) На содержаніе городскихъ полицейскихъ Управленій . . . . .	1,927	1,927	16,586
	б) На устройство городовъ . . . . .	—	51,000	51,000
	Итого по ст. 2.	1,927	52,927	67,586
3	Пособія разнымъ учрежденіямъ и Обществамъ:			
	а) Кавказскому Отдѣлу Императорскаго Русскаго Географическаго Общества . . . . .	2,000	2,000	2,000
	б) На возобленіе школамъ учрежденнымъ при Православныхъ церквахъ въ Осетіи, Самурзакани и Сванетіи . . . . .	4,000	4,000	4,000
	в) Обществу Возстановленія Православнаго Христіанства на Кавказѣ . . . . .	17,750	17,750	17,750
	г) Обществу Св. Нины въ Тифлисѣ . . . . .	—	—	5,000
	Итого по ст. 3.	20,750	20,750	25,750
	Итого пособій разнымъ вѣдомствамъ . . . . .	22,677	120,265	139,924
	§ 85.			
	Въ распоряженіе Намѣстника Кавказскаго на чрезвычайныя по гражданскому вѣдомству расходы . . . . .	—	—	75,000
	§ 86.			
	На разные расходы по управленію и устройству Кубанской, Терской и Дагестанской Областей и Сухумскаго Военнаго Отдѣла . . . . .	—	—	200,000
	Сверхъ того въ 1866 и 1867 году было назначено на непредвидимые расходы . . . . .	16,996	9,331	—
	Вообще . . . . .	4,072,811	4,839,009	5,976,621
	<b>Кромѣ внесенныхъ по сей смѣтѣ суммъ на счетъ доходовъ Закавказскаго края назначены кредиты по другимъ смѣтамъ и именно:</b>			
	<i>По системѣ Государственнаго кредита,</i> — на покрытіе части платежа процентовъ по 4% непрерывно-доходнымъ билетамъ на капиталъ, назначенный Имеретинскимъ князьямъ: Абашидзе, Цулукидзе и Яшвили, въ вознагражденіе за отобранныя отъ нихъ въ казну имѣнія . . . . .	—	2,025	2,025

*По ведомству Святейшаго Синода:*

На содержание причтовъ городскихъ и сельскихъ церквей и другіе расходы по духовной части православнаго исповѣданія въ Закавказскомъ краѣ . . . . .

б) Взамѣнъ доходовъ съ церковныхъ имѣній въ Грузіи, переданныхъ въ казенное управленіе.

*Государственнаго контроля*, — на покрытие части расхода по содержанию Закавказской Контрольной палаты . . . . .

и производится уплата процентовъ и погашеніе по займамъ 800 т. р., сдѣланному изъ Государственнаго Казначейства на работы по Военно-Грузинской дорогѣ . . . . .

Итого . . . . .

Всего по Гражданскому Управленію Закавказскаго края . . .

—	29,431	29,749
—	76,084	76,084
—	105,516	105,834
—	—	38,070
—	—	44,000
111,401	107,541	189,929
4,184,212	4,890,550	6,166,551

*Примѣчаніе.* Въ общихъ и въ частныхъ итогахъ копѣйки отброшены.

*По военному ведомству*

Годъ	Сумма	Сумма	Сумма
1883	1,282,008	28,627,002	20,226,002
1884	2,126,716	22,241,221	24,278,227
1885	2,120,408	19,182,785	21,240,122
1886	410,700	18,180,100	18,228,601
1887	1,413,138	18,212,121	19,680,220
1888			
1889			
1890			
1891			
1892			
1893			
1894			
1895			
1896			
1897			
1898			
1899			
1900			
1901			
1902			
1903			
1904			
1905			
1906			
1907			
1908			
1909			
1910			
1911			
1912			
1913			
1914			
1915			
1916			
1917			
1918			
1919			
1920			
1921			
1922			
1923			
1924			
1925			
1926			
1927			
1928			
1929			
1930			
1931			
1932			
1933			
1934			
1935			
1936			
1937			
1938			
1939			
1940			
1941			
1942			
1943			
1944			
1945			
1946			
1947			
1948			
1949			
1950			
1951			
1952			
1953			
1954			
1955			
1956			
1957			
1958			
1959			
1960			
1961			
1962			
1963			
1964			
1965			
1966			
1967			
1968			
1969			
1970			
1971			
1972			
1973			
1974			
1975			
1976			
1977			
1978			
1979			
1980			
1981			
1982			
1983			
1984			
1985			
1986			
1987			
1988			
1989			
1990			
1991			
1992			
1993			
1994			
1995			
1996			
1997			
1998			
1999			
2000			
2001			
2002			
2003			
2004			
2005			
2006			
2007			
2008			
2009			
2010			
2011			
2012			
2013			
2014			
2015			
2016			
2017			
2018			
2019			
2020			
2021			
2022			
2023			
2024			
2025			
2026			
2027			
2028			
2029			
2030			
2031			
2032			
2033			
2034			
2035			
2036			
2037			
2038			
2039			
2040			
2041			
2042			
2043			
2044			
2045			
2046			
2047			
2048			
2049			
2050			
2051			
2052			
2053			
2054			
2055			
2056			
2057			
2058			
2059			
2060			
2061			
2062			
2063			
2064			
2065			
2066			
2067			
2068			
2069			
2070			
2071			
2072			
2073			
2074			
2075			
2076			
2077			
2078			
2079			
2080			
2081			
2082			
2083			
2084			
2085			
2086			
2087			
2088			
2089			
2090			
2091			
2092			
2093			
2094			
2095			
2096			
2097			
2098			
2099			
2100			

# СВОДЪ

## ДОХОДОВЪ И РАСХОДОВЪ ЗАКАВКАЗСКАГО КРАЯ ЗА ПОСЛѢДНЕЕ ПЯТИЛѢТІЕ. \*)

### По гражданскому управленію.

		Д О Х О Д Ы.		Р а с х о д ы.	О с т а т о к ъ.
		Изъ мѣстныхъ источниковъ.	Изъ Государственныхъ доходовъ.		
На	$\frac{1864}{1865}$ годъ .....	3,558,485 р. 89 $\frac{1}{2}$ к.	481,742 р. 78 к.	4,030,914 р. 11 к.	9,314 р. 56 $\frac{1}{2}$ к.
»	$\frac{1865}{1866}$ » .....	3,693,122 » 80 $\frac{1}{2}$ »	491,089 » 97 »	4,167,216 » 28 $\frac{1}{2}$ »	16,996 » 49 »
»	$\frac{1866}{1867}$ » .....	3,938,292 » 25 $\frac{1}{4}$ »	952,258 » 24 $\frac{3}{4}$ »	4,881,128 » 24 $\frac{3}{4}$ »	9,331 » 51 $\frac{1}{4}$ »
»	$\frac{1867}{1868}$ » .....	4,759,900 » 40 »	1,438,847 » 49 $\frac{1}{4}$ »	6,166,551 » 40 $\frac{1}{4}$ »	32,196 » 49 »
»	$\frac{1868}{1869}$ » .....	5,570,830 » 85 »	1,488,615 » 92 $\frac{3}{4}$ »	6,934,661 » 26 »	124,785 » 51 $\frac{3}{4}$ »

### По военному вѣдомству.

		А с с и г н о в а н о.	И з р а с х о д о в а н о.	О с т а т о к ъ.
На	$\frac{1864}{1865}$ годъ .....	30,239,033 р. 99 $\frac{1}{4}$ к.	28,657,005 » 17 $\frac{3}{4}$ »	1,582,028 » 81 $\frac{1}{2}$ »
»	$\frac{1865}{1886}$ » .....	24,878,227 » 59 $\frac{1}{2}$ »	22,741,281 » 43 $\frac{1}{2}$ »	2,136,946 » 16 »
»	$\frac{1866}{1867}$ » .....	21,340,193 » 64 $\frac{1}{4}$ »	19,189,785 » 32 $\frac{1}{2}$ »	2,150,408 » 31 $\frac{3}{4}$ »
»	$\frac{1867}{1868}$ » .....	18,926,801 » 21 »	18,486,100 » 96 $\frac{1}{2}$ »	440,700 » 24 $\frac{1}{2}$ »
»	$\frac{1868}{1869}$ » .....	19,686,320 » 13 $\frac{1}{2}$ »	18,243,181 » 87 $\frac{1}{2}$ »	1,443,138 » 26 »

\*) „Кавказъ,“ 1869 г. № 30. Разъясненіе кавказскаго бюджета,— статья А. Руновскаго.

# ОБОРОТЫ

## Тифлисскаго Отдѣленія Государственнаго Банка

СЪ 1866 ПО 1868 ГОДЪ.

I. *Основной капиталъ Отдѣленія, какъ и всѣхъ Отдѣлений Государственнаго Банка, состоялъ изъ.....* 50,000 р.

и оставался въ теченіи года безъ измѣненія.

### II. Касса.

Къ 1 декабря 1866 года состояло..... 660,659 р. 85 к.

Въ теченіи года принято..... 9,384,035 » 49 »

» » » выдано ..... 9,637,280 » 41 »

Къ 1 декабря 1867 года осталось..... 407,414 » 93 »

Съ 21-го августа 1867 начать приемъ въ платежи звонкой монеты по курсу, и по 1 декабря 1867 года принято:

Золотою монетою 1,228 полумпсер. по 5 р. 98 к. на..... 7,343 р. 44 к.

» » 469 20-франк. по 5 » 84 » » ..... 2,738 » 96 »

» » 74 англ. соверен. 7 » 32 » » ..... 519 » 72 »

10,602 р. 12 к.

Серебряною монетою 2,072 рубля по 1 р. 47½ к. на..... 2,434 » 60 »

13,036 р. 72 к.

### III. Безсрочные вклады, по правиламъ Государственнаго Банка, изъ 3‰.

Оставалось къ 1 декабря 1866..... 319,120 р. 70 к.

Въ теченіи года внесено..... 689,142 » 85 »

» » истребовано..... 722,783 » 77 »

Осталось къ 1 декабря 1867 г..... 285,489 » 78 »

Въ теченіи года выдано вкладчикамъ процентовъ изъ 3‰..... 3,434 » 23 »

### IV. Переводы.

Въ теченіи года внесено для перевода:

	По переводнымъ билетамъ.	По телеграфу.	Итого.
	РУБЛИ.	РУБЛИ.	РУБЛИ.
На С.-Петербургъ.....	207,594	471,603	379,197
— Москву.....	231,013	688,627	919,640
— Астрахань.....	28,335	80,600	108,935
— Казань.....	4,433		4,433
— Кіевъ.....	24,403	16,015	40,418
— Нижній Новгородъ.....	30,350	107,850	138,200
— Одессу.....	1,260,374	944,407	2,204,781

На Ростовъ на Дону.....	44,073	93,593	137,666
— Саратовъ.....	295,800	222,700	518,500
— Тамбовъ.....	425		425
— Харьковъ.....	400		400
— Ярославль.....	2,979		2,979
Итого.....	2,130,180	2,325,395	4,455,575

Въ тоже время выплачено переводовъ:

	По перевод- нымъ биле- тамъ.	По денешамъ.	Итого.
Изъ С.-Петербурга.....	35,483	137,525	173,008
— Москвы.....	3,321	35,200	38,521
— Астрахани.....	13,000	6,000	19,000
— Казани.....	1,411		1,411
— Нижняго Новгорода.....		15,000	15,000
— Одессы.....	17,206	11,730	28,937
— Пекова.....	400		400
— Ростова на Дону.....	2,249		2,249
— Рязани.....		300	300
— Самары.....	4,766		4,766
— Тамбова.....	10,000		10,000
— Твери.....		300	300
— Ярославля.....		250	250
Итого.....	87,837	206,305	294,143

### V. Учетъ срочныхъ бумагъ.

Въ теченіи года учтено:

Купоновъ 5% билетовъ Гос. Банка на.....	2,937 р. 50 к.
» » Внутренняго займа на.....	3,855 »
Билетовъ Внутр. Займа, вышедшихъ въ тиражъ на.....	360 »
Прислано для полученія векселей, учтенныхъ Государств. Банкомъ, на.....	6,077 р. 92 к.
	13,230 р. 42 к.

### VI. Ссуды.

Ссуды выдавались подъ залогъ золотой монеты, Государственныхъ бумагъ, акцій и облигацій. Проценты за ссуды измѣнялись слѣдующимъ образомъ: съ 1 декабря 1866 года по 12 іюля 1867 г. по 8%, съ 12 іюля до конца года по 9%.

Къ 1 декабря 1866 года оставалось ссудъ, выданныхъ подъ залогъ:	
Золотой монеты.....	—
5% билетовъ Госуд. Банка.....	85,870 р.
1-го Внутренняго Займа.....	29,649 »
2-го ».....	134,673 »
Государственнаго Казначейства.....	5,235 »

Свидѣтельства Московской Конторы. . . . .	62,176 р. 18 к.
Билетовъ Комисіи Пог. Долговъ. . . . .	4,500 »
5 <sup>1</sup> / <sub>2</sub> рента . . . . .	240 »
Акцій Главнаго Общества. Жел. Дор. . . . .	407 р.
Облигацій Моск. Кред. Общ. . . . .	146——323,796 р. 18 к.
Въ теченіи года выдано ссудъ на. . . . .	2,458,979 р.
Поступило въ уплату ссудъ . . . . .	2,333,719 р. 18 к.
Продано просроченныхъ залоговъ въ пополненіе выданныхъ ссудъ . . . . .	2,642 р.
Остается къ 1 декабря 1867 ссудъ, выданныхъ подъ залогъ:	
Золотой монеты . . . . .	1,615 р.
5% билетовъ Госуд. Банка. . . . .	161,324 »
1-го Внутр. Займа. . . . .	53,060 »
2-го Внутр. Займа. . . . .	157,530 »
Билетовъ Госуд. Казначейства . . . . .	10,441 »
» Комисіи Пог. Долговъ . . . . .	60,950 »
Росписокъ на вклады на храненіе. . . . .	550 »
Акцій Гл. Общества Жел. Дорогъ . . . . .	881 »
Облигацій Моск. Кред. Общества. . . . .	63 — 446,414 руб.

### VII. Текущіе счета.

Къ 1 декабря оставалось на безирозцентномъ  
текущемъ счетѣ . . . . . 25,578 р. 50 к.

Въ теченіи года поступило . . . . . 451,978 » 43 »

» » выдано . . . . . 476,906 » 93 »

Осталось къ 1 декабря 1867 г. . . . . 650 »

Съ 21 ноября открытъ въ Отдѣленіи процентный текущій счетъ и въ  
теченіи 10 дней поступило . . . . . 18,558 р. 2 к.

» » выдано . . . . . 4,151 » 43 »

Осталось къ 1 декабря 1867 г. . . . . 14,406 » 59 »

### VIII. Переходящія суммы.

На этотъ счетъ ставятся суммы до распределенія на надлежащіе счета.

Къ 1 декабря 1866 г. оставалось на счету. . . . . 8,933 р. 46 к.

Въ теченіи года поступило. . . . . 498,842 » 28 »

» » выдано и списано. . . . . 485,346 » 33 »

Осталось къ 1 декабря 1867 на счету. . . . . 22,429 » 41 »

### IX. Процентныя бумаги, принадлежащія Банку.

Къ 1 декабря осталось на. . . . . 281 р. 20 к.

Въ теченіи года куплено на. . . . . 2,202 » 42 »

» » продано на. . . . . 2,483 » 62 »

### X. Платежи по купонамъ.

Въ теченіи года выплачено купоновъ:

4% билетовъ Гос. Банка (металлическихъ) на . . . . . 1,080 р.

5% билетовъ Гос. Банка	на . . . . .	133,911 р. 66 к.
Внутренняго займа . . . . .		58,510 »
С.-Петербур. Гор. Кред. Общества . . . . .		215 »
Московскаго » . . . . .		110 »
		<hr/> 193,826 р. 66 к.

### XI. Билеты, вошедшіе въ тиражъ.

Въ теченіи года выплачены вошедшіе въ тиражъ

16 билетовъ Внутренняго Займа . . . . .	1,920 р.
3 облигаціи Московскаго Кред. Общества . . . . .	295 »
	<hr/> 2,215 р.

### XII. Счетъ съ Государственнымъ Банкомъ.

Къ 1 декабря 1866 года Отдѣленіе оставалось должно Госуд. Банку . . . . .	447,957 р. 97 к.
Въ теченіи года поставлено Государственному Банку въ дебетъ . . . . .	6,624,409 р. 86 к.
» въ кредитъ . . . . .	5,529,738 » 94 »
Затѣмъ къ 1 декабря 1867 Государственный Банкъ остался долженъ Отдѣленію . . . . .	646,712 р. 95 к.

### XIII. Расходы Отдѣленія.

Въ теченіи года израсходовано:

На жалованье служащихъ . . . . .	11,558 р. 95 к.
Наемъ и содержаніе квартиры . . . . .	762 » 95 »
освѣщеніе . . . . .	107 »
отопленіе . . . . .	110 »
Канцелярскіе матеріалы . . . . .	406 » 95 »
Разъѣзды . . . . .	201 » 90 »
Непредвидимые расходы . . . . .	339 » 40 »
За телеграммы . . . . .	2,945 »
Укупорочные матеріалы при отправленіи ветхихъ билетовъ . . . . .	81 » 82 »
	<hr/> 16,513 р. 97 к.

### XIV. Проценты по операціямъ.

Въ теченіи года Отдѣленіе получило прибылей:

По учетной операціи . . . . .	64 р. 57 к.
По ссудамъ . . . . .	40,274 » 94 »
По переводу суммъ . . . . .	13,251 » 78 »
По продажѣ процентныхъ бумагъ . . . . .	119 » 29 »
За храненіе бумагъ . . . . .	132 » 25 »
— комиссію продажи билетовъ . . . . .	319 » 75 »
	<hr/> 54,162 р. 58 к.

Сверхъ сихъ операцій по оборотному капиталу, на Отдѣленіе возложенъ по размѣнному капиталу:

XV. Обмѣнъ ветхихъ кредитныхъ билетовъ на годные.

Въ теченіи года поступило ветхихъ билетовъ:

1 руб. достоинства	174,960
3 — — —	482,556
5 — — —	462,950
10 — — —	354,250
25 — — —	722,450
50 — — —	609,700
100 — — —	558,900
	<u>3,365,766</u>

Въ замѣнъ сихъ выдано годными билетами:

1 руб. достоинства	331,123
3 — — —	471,618
5 — — —	579,205
10 — — —	307,020
25 — — —	540,800
50 — — —	523,000
100 — — —	613,000
	<u>3,365,766</u>

Въ теченіи года отослано въ Государственный Банкъ фальшивыхъ кредитныхъ билетовъ:

1 руб. достоинства	2 листа на	2 р.
3 — — —	7 — —	21 »
5 — — —	91 — —	455 »
10 — — —	11 — —	110 »
25 — — —	37 — —	925 »
50 — — —	1 — —	50 »
Всего . . . .	149 лист. ва	1,563 р.



— 711 —

## ОБОРОТЫ

### Закавказскаго Приказа Общественнаго Призрѣнія по части кредита.

за 1866, 1867 годы и за первую половину 1868 года.

	Въ 1866 г.	Въ 1867 г.	Въ 1868 г. по 1-е ю- ля.
<b>П О В К Л А Д А М Ъ:</b>			
<b>Къ 1-му января 1866 г. состояло по Приказу капи- таловъ:</b>			
безрочныхъ . . . . .	1,908,078		
срочныхъ . . . . .	842,610		
<b>Поступило капиталовъ и причислено процентовъ:</b>			
безрочныхъ . . . . .	553,177	698,160	413,794
срочныхъ . . . . .	162,627	28,544	4,800
<b>Возвращено вкладовъ:</b>			
безрочныхъ . . . . .	560,021	625,376	268,194
срочныхъ . . . . .	84,819	109,474	91,440
<b>Затѣмъ къ 1-му іюля 1868 г. оставалось капиталовъ:</b>			
безрочныхъ . . . . .	—	—	2,045,717
срочныхъ . . . . .	—	—	826,750
<b>О количествѣ выданныхъ ссудъ:</b>			
Казеннымъ мѣстамъ . . . . .	72,890	18,780	—
<b>Частнымъ лицамъ, подъ залогъ:</b>			
сельскихъ имѣній . . . . .	159,500	26,000	11,420
городскихъ строеній . . . . .	114,765	287,492	33,885
билетовъ кредитныхъ установленій . . . . .	21,204	21,717	10,270
и подъ ручные залогѣ . . . . .	209,833	235,637	118,726
Итого . . .		578,492	589,626
Поступило платежей по всемъ ссудамъ . . . . .	713,816	795,878	514,472
Къ 1-му іюля 1868 г. состояло на заемщикахъ . . .	—	—	5,690,070
<b>Въ томъ числѣ:</b>			
на казенныхъ мѣстахъ . . . . .	507,756	р.	
— частныхъ лицахъ . . . . .	5,065,664	—	
и по ручнымъ залогамъ . . . . .	116,650	—	

# ОБОРОТЫ СУММЪ

## СБЕРЕГАТЕЛЬНОЙ КАССЫ ЗАКАВКАЗСКАГО ПРИКАЗА ОБЩЕ- СТВЕННОГО ПРИЗРѢНІЯ.

	Въ 1866 году.	Въ 1867 году.
Къ 1-му января 1866 г. состояло по кассѣ вкладовъ.	201,220 р. 49 к.	
Поступило и причислено процентовъ . . . . .	132,247 » 39 »	101,379 р. 11 к.
Возвращено. . . . .	109,665 » 8 »	106,701 » 80 »
Затѣмъ къ 1-му января 1868 года оставалось по кассѣ вкладовъ . . . . .	—	218,408 » 11 »

Обращаясь къ сравненію суммъ вкладовъ, внесенныхъ въ Сберегательную Кассу въ два послѣдніе года, находимъ слѣдующіе взносы:

	Въ 1866 году.	Въ 1867 году.
1) Отъ военныхъ офицеровъ и гражданскихъ чиновниковъ . . . . .	42,102 р. »	38,516 р. »
2) Отъ дворянъ . . . . .	45 » »	326 » »
3) — гражданъ . . . . .	59,827 » »	48,142 » »
4) — временно-обязанныхъ крестьянъ . . . . .	222 » »	870 » »
и 5) — нижнихъ чиновъ военнаго и гражданского вѣдомствъ . . . . .	23,713 » 76 к.	6,808 » 43 к.
Итого. . .	125,909 р. 76 к.	94,662 р. 43 к.



# ОБОРОТЫ СЧЕТОВ

СТРАХОВАТЕЛЬНОЙ КОМПАНИИ ЗАКАЗЧИКАМИ ИЛИ НАЗНАЧЕННЫМИ

ОБЩЕСТВО С ОГРАНИЧЕННОЙ ОТВЕТСТВЕННОСТЬЮ

Всего по счёту	100,000	
Всего по счёту	100,000	
Всего по счёту	100,000	

Всего по счёту	100,000	
Всего по счёту	100,000	
Всего по счёту	100,000	

Всего по счёту	100,000	
Всего по счёту	100,000	
Всего по счёту	100,000	

Ж.

СВѢДѢНІЯ ПО СТАТИСТИКѢ НАРОДНОЙ НРАВСТВЕННОСТИ И НАРОДНАГО ОБРАЗОВАНІЯ.

Ж

СТАНДОРАМ И ОТСОННЭВТЭВАРИ ИОНДОРАМ ЖИТЭНТАС ОН ВИИДЭРС  
ОПРАЗОВАНИИ





Званіе арестантовъ.	НАЗВАНІЕ ГОРОДОВЪ.	С о с т о я л о.			В ы б ы л о.			У м е р л о.			Осталось къ 1865 году.	Число случаевъ болѣзни, пользованныхъ успешно въ госпиталяхъ.
		Осталось отъ 1858 г.	Поступило въ теченіи шести лѣтъ.	Итого.	Изъ остатка отъ предыдущаго года.	Изъ числа поступавшихъ въ теченіи 1-го года.	Итого.	Во 2-мъ году заключенія.	Въ 1-мъ году заключенія.	Итого.		
Князей.	Кутаисъ.....	5	37	42	20	16	36	5	1	6	—	45
	Ахалцихъ.....	—	—	—	—	—	—	—	—	—	—	—
	Ахалкалаки.....	—	1	1	—	1	1	—	—	—	—	—
	Озургеты.....	—	—	—	—	—	—	—	—	—	—	—
<b>Итого.....</b>		<b>5</b>	<b>38</b>	<b>43</b>	<b>20</b>	<b>17</b>	<b>37</b>	<b>5</b>	<b>1</b>	<b>6</b>	<b>—</b>	<b>45</b>
Дворянъ.	Кутаисъ.....	12	223	245	80	113	193	12	13	25	27	312
	Ахалцихъ.....	—	3	3	—	3	3	—	—	—	—	—
	Ахалкалаки.....	—	4	4	1	3	4	—	—	—	—	—
	Озургеты.....	3	42	45	16	15	31	1	1	2	12	46
<b>Итого.....</b>		<b>15</b>	<b>282</b>	<b>297</b>	<b>97</b>	<b>134</b>	<b>231</b>	<b>13</b>	<b>14</b>	<b>27</b>	<b>39</b>	<b>358</b>
Прочихъ сословій.	Кутаисъ.....	50	813	863	205	541	746	41	40	81	36	904
	Ахалцихъ.....	15	108	123	47	69	116	2	2	4	3	—
	Ахалкалаки.....	8	346	354	21	332	353	—	—	—	1	—
	Озургеты.....	23	145	168	54	97	151	4	1	5	12	197
<b>Итого.....</b>		<b>96</b>	<b>1,412</b>	<b>1,508</b>	<b>327</b>	<b>1,039</b>	<b>1,366</b>	<b>47</b>	<b>43</b>	<b>90</b>	<b>52</b>	<b>1,101</b>
Всѣхъ.	Кутаисъ *).....	67	1,083	1,150	305	670	975	58	54	112	63	1,261
	Ахалцихъ.....	15	111	126	47	72	119	2	2	4	3	—
	Ахалкалаки.....	8	351	359	22	336	358	—	—	—	1	—
	Озургеты.....	26	187	213	70	112	182	5	2	7	24	243
<b>Вообще.....</b>		<b>116</b>	<b>1,732</b>	<b>1,848</b>	<b>444</b>	<b>1,190</b>	<b>1,634</b>	<b>65</b>	<b>58</b>	<b>123</b>	<b>91</b>	<b>1,504</b>

Смертность арестантовъ.

Мѣста заключенія.

Въ г. Кутаисѣ.

Самыя преобладающія болѣзни въ Кутаисской тюрьмѣ, причиняющія смерть арестантамъ, были: изнурительная лихорадка и поносъ, затѣмъ чахотка легкихъ, кровавый поносъ, корь, оспа, тифозная и нервная горячка, воспаленіе легкихъ и брюшная водянка.

Жертвы заключенія обыкновенно до послѣдованія смерти многократно отправляются въ госпиталь для пользованія, не возвращаясь наконецъ больше оттуда.

Причины болѣзненныхъ страданій арестантовъ: скверный воздухъ въ палатахъ, недостатокъ освѣженія на дворѣ, нечистоплотность и весьма скудное для крестьянъ кормовое денежное довольствіе, не дѣйствительное на дѣлѣ, такъ какъ пользованіе въ военномъ госпиталѣ Коммисаріатомъ обходится несравненно дороже, чѣмъ усиленный расходъ на болѣе удовлетворительное кормовое содержаніе.

Въ г. Ахалцихѣ.

Одинъ арестантъ умеръ вслѣдствіе раны отъ огнестрѣльнаго оружія, другой отъ воспаленія печени и остальные два отъ водяной болѣзни.

Въ г. Озургетахъ.

Болѣзни, причинявшія смерть арестантамъ, были преимущественно воспаленіе легкихъ и кровавый поносъ; замѣчены при томъ частые случаи смерти между лицами содержавшимися подъ стражею въ скорое время послѣ ихъ освобожденія изъ тюрьмы.

Въ г. Кутаисѣ.

Арестанты гражданского вѣдомства помѣщаются въ двухъ отдѣльныхъ зданіяхъ, занимаемыхъ у частныхъ лицъ; въ этихъ же зданіяхъ помѣщаются военныя гауптвахты. Камеръ для арестантовъ 18, квадратное содержаніе ихъ 1124 аршина, а кубическое 4850 аршинъ, высота камеръ отъ 3—4<sup>5</sup>/<sub>4</sub> аршина, пространство же ихъ различествуетъ отъ 38—117 квадратныхъ аршинъ.

Въ г. Ахалцихѣ.

Арестанты содержатся на крѣпостной гауптвахтѣ въ трехъ камерахъ; квадратное содержаніе ихъ 219 аршинъ, а кубическое 917 аршинъ, высота камеръ отъ 4—4<sup>5</sup>/<sub>4</sub> аршина, пространство же ихъ различествуетъ отъ 27—157 кв. арш.

Въ г. Ахалкалакахъ.

Арестанты содержатся на крѣпостной гауптвахтѣ въ 2-хъ камерахъ; квадратное содержаніе ихъ 86 арш., а кубическое 408 арш.; высота камеръ 4<sup>5</sup>/<sub>4</sub> аршина, пространство одной 65, а другой 21 кв. аршина.

Въ г. Озургетахъ.

Гражданскіе арестанты, по неизмѣнно отдѣльнаго помѣщенія, содержатся вмѣстѣ съ военными на гауптвахтѣ въ нижнемъ этажѣ каменнаго зданія, занимаемаго баталіоннымъ лазаретомъ; камеръ 2, изъ нихъ одна имѣетъ 360, а другая 220 кубическихъ аршинъ содержанія.

Примѣчаніе. Правилами гражданской архитектуры принять расчетъ для зданій по 15,2 куб. саж. воздуха на 1-го человека, именно для легкихъ 0,8 кубич. сажень, а для унесенія испаринъ всего тѣла въ часъ 0,6 кубическихъ сажень, а въ сутки 14,4 кубическихъ сажень.

\*) Въ Кутаисской тюрьмѣ содержатся также всѣ арестанты Мингреліи и Абхазіи, коихъ дѣла поступаютъ въ Кутаисскій Губернскій Судъ для рѣшенія, а равно и переходящіе арестанты; всѣхъ ихъ бываетъ въ годъ отъ 80—100 человекъ.—Попечительнаго Комитета о тюрьмахъ въ Губерніи нѣтъ.



НАЗВАНІЕ ПОДРОБЪ

Название издания	Кол-во экз.	Въ 1893 г.		Въ 1894 г.		Всего
		Кол-во экз.	Ценность	Кол-во экз.	Ценность	
Классическія сочиненія	10	10	100	10	100	20
Историческія сочиненія	20	20	200	20	200	40
Научныя сочиненія	30	30	300	30	300	60
Популярныя сочиненія	40	40	400	40	400	80
Детскія сочиненія	50	50	500	50	500	100
Современныя сочиненія	60	60	600	60	600	120
Итого	150	150	1500	150	1500	300

**Въ 1893 г.** Издательство выпустило в свет 150 экземпляров 150 различных сочинений, общим количеством 1500 экземпляров. Из них 100 экземпляров было продано, а 50 экземпляров находится в запасе.

**Въ 1894 г.** Издательство выпустило в свет 150 экземпляров 150 различных сочинений, общим количеством 1500 экземпляров. Из них 100 экземпляров было продано, а 50 экземпляров находится в запасе.

**Итого.** За два года издательство выпустило в свет 300 экземпляров 300 различных сочинений, общим количеством 3000 экземпляров. Из них 200 экземпляров было продано, а 100 экземпляров находится в запасе.

\*) Въ 1893 г. издательство выпустило в свет 150 экземпляров 150 различных сочинений, общим количеством 1500 экземпляров. Из них 100 экземпляров было продано, а 50 экземпляров находится в запасе.

# СРАВНИТЕЛЬНАЯ ТАБЛИЦА

ЧИСЛА ПРЕСТУПЛЕНІЙ, СОВЕРШЕННЫХЪ ВЪ РАЗНЫХЪ ЧАСТЯХЪ КАВКАЗСКАГО КРАЯ, ВЪ 1865 ГОДУ.

Названіе преступленій.	Ставроп. губерн.	Кубанск. каз. войско.	Терекое каз. войско.	Тифлис. губерн.	Дербент. градон.	Бакинск. губерн.	Эриванская губерн.	Кутаисск. губерн.
	на 472 тыс. населенія.	на 482 тыс.	на 118 тыс.	на 600 тыс.	на 16 тыс.	на 850 тыс.	на 438 тыс.	на 415 тыс.
1. Святотатствъ . . . . .	4	2	—	6	—	1	3	1
2. Самоубійствъ . . . . .	10	—	2	15	1	10	—	2
3. Посягательствъ на самоубійство . . . . .	—	1	—	—	1	—	—	—
4. Убійствъ . . . . .	22	36	4	35	—	144	24	24
5. Грабежей и разбоевъ . . . . .	17	7	—	6	—	60	46	21
6. Поджоговъ . . . . .	4	4	2	3	—	—	—	5
7. Нанесеній ранъ и увѣчья . . . . .	—	13	—	43	10	—	—	171
8. Изнасилованія, увоза и безчестія дѣвицъ и женщинъ . . . . .	—	4	—	6	—	—	7	14
9. Мужеложствъ . . . . .	—	1	3	1	—	—	2	—
10. Скотоложствъ . . . . .	—	1		—	—	—	—	—
11. Кровосмѣшеній . . . . .	—	5	—	—	—	—	—	—
12. Многобрачій . . . . .	—	1	—	—	—	—	—	—
13. Подкинутій младенцевъ . . . . .	7	—	2	—	—	—	—	—
14. Воровства-кражи . . . . .	14	399	14	195	7	44	19	145
15. Воровства-мошенничества . . . . .	105		28					
16. Конокрадствъ . . . . .	49	—	12	21	—	—	—	—
17. Нарушеній таможенныхъ уставовъ и провоза контрабанды . . . . .	—	—	—	—	—	—	93	6
18. Поддѣлки кредитныхъ билетовъ . . . . .	11	—	—	—	—	—	—	5
19. Лѣсныхъ порубокъ . . . . .	218	—	—	—	—	—	—	3
20. Упуска арестантовъ, умышленнаго и неумышленнаго . . . . .	—	17	—	—	—	—	6	2
21. Сопротивленія власти . . . . .	—	13	6	—	—	—	—	8
22. Буйствъ и дракъ . . . . .	—	5	5	—	—	—	—	—
	461	509	78	334	19	259	200	407

*Примѣчаніе.* Данныя для статистики преступленій въ Кавказскомъ намѣстничествѣ весьма не полны и нисколько еще не разработаны для научныхъ выводовъ. Настоящая таблица, основанная на показаніяхъ годовыхъ отчетовъ, не можетъ служить выраженіемъ той или другой степени нравственности населенія разныхъ частей края: она можетъ послужить только указаніемъ всей неполноты свѣдѣній подобнаго рода, а равно указаніемъ желанія приобрѣсти данныя по статистикѣ преступленій въ край болѣе полныя и болѣе достовѣр-

ныя. Такія данныя, безъ сомнѣнія, дастъ судебная реформа.—Въ отчетахъ по Тифлисской губерніи есть разъясненіе одного-только вопроса по мѣстной криминалистикѣ, именно вопроса о грабежахъ. Слѣдующая таблица показываетъ, сколько грабежей совершено въ послѣднія десять лѣтъ собственно въ районѣ Тифлисской губерніи:

		Лезгинами и неизвѣстны- ми хищни- ками:	Мѣстными жителями:	Всего грабежей:
Въ 1856	году . . . . .	21	2	23
— 1857	— . . . . .	17	4	21
— 1858	— . . . . .	39	3	42
— 1859	— . . . . .	8	4	12
— 1860	— . . . . .	9	4	13
— 1861	— . . . . .	6	2	8
— 1862	— . . . . .	2	5	7
— 1863	— . . . . .	14	5	19
— 1864	— . . . . .	10	4	14
— 1865	— . . . . .	2	3	5
		128	36	164

Мѣстными жителями по большей части совершены угонъ скота и малоцѣнные грабежи. „Изъ этого перечня видно—сказано въ отчетѣ—что большая часть грабежей совершена не людьми изъ среды мѣстнаго населенія, а разбойниками, прибывающими извнѣ. Фактъ этотъ особенно замѣчателенъ для оцѣнки народной нравственности населенія Тифлисской губерніи, которое состоитъ изъ 150 тысячъ мусульманъ, 50 тыс. горцевъ и 350 тыс. христіанъ.—Тифлисская губернія, по центральному ея положенію, казалось-бы, не должна была-бы подвергаться подобнымъ наѣздамъ разбойниковъ, ибо они, съ какой-бы стороны ни направились въ нее, должны пробраться, въ особенности-же изъ-за границы, черезъ смежныя губерніи; но, къ сожалѣнію, это не предохраняетъ Тифлисскую отъ этихъ наѣздовъ, а вторгающихся изъ-за границы не удерживаетъ кордонная наша стража, не служащая вообще надежнымъ оплотомъ ни противъ разбойниковъ, ни противъ контрабандистовъ, изъ среды коихъ являются самые дѣятельные хищники. Такое положеніе дѣла объясняетъ то грустное явленіе, что нѣсколько дерзкихъ разбойниковъ, хорошо знающихъ мѣстность, пробираются въ Тифлисскую губернію или чрезъ Эриванскую губернію, или чрезъ Ахалкалакскій участокъ, и производятъ грабежи до того времени, пока соберется необходимое число людей для ихъ преслѣдованія, а когда преслѣдованіе начнется, то разбойники или держатся еще нѣсколько времени въ избранной ими мѣстности, или-же поспѣшно возвращаются тѣмъ-же путемъ въ Персію или въ Турцію. Такой образъ дѣйствій повторяется всякій разъ при наѣздахъ разбойниковъ и—казалось-бы—что имъ трудно укрыться и прокормиться въ чужомъ мѣстѣ; но трудности эти исчезаютъ при особыхъ мѣстныхъ условіяхъ, объясненіе которыхъ также необходимо. Мусульманинъ-разбойникъ, рѣшающійся пуститься на грабежъ, увѣренъ въ себѣ. Онъ отлично владѣетъ оружіемъ, отличный наѣзникъ, смѣлъ до дерзости, хорошо вооруженъ и пріобрѣтаетъ отличную лошадь. При подоб-

ныхъ условіяхъ, нѣсколько человѣкъ, соединившихся для грабежа, весьма безопасны; но независимо отъ этого грабители рассчитываютъ на общее къ нимъ сочувствіе мусульманскаго населенія, не охотно предающаго въ руки правосудія своего единовѣрца, которому угрожаетъ позорная смерть или ссылка; къ тому-же страхъ мщенія за поимку, или указаніе убѣжища, а также и то, что разбойники вообще щадятъ и не грабятъ жителей тѣхъ селеній, около которыхъ скрываются, оправдываетъ положительную невозможность успѣшнаго преслѣдованія разбойниковъ органами мѣстной полиціи.“

Изъ отчета по Эриванской губерніи также видно, что „готовность мусульманъ къ укрывательству отъ преслѣдованій закона самыхъ злѣйшихъ нарушителей общественнаго спокойствія“ достигаетъ такой степени, что необходимы, помимо обыкновенныхъ судебныхъ мѣръ, административныя средства къ преслѣдованію разбойниковъ. Последними средствами въ 1865 году успѣшно дѣйствовали противъ нѣкоторыхъ разбойничьихъ шаекъ и подвергнуто судебному преслѣдованію 79 человѣкъ.

Что касается преступленій по Кутаисской губерніи, то объ этомъ вопроеѣ высказано нѣсколько замѣчаній въ обзорѣ дѣятельности Кутаисскаго статистическаго комитета; здѣсь-же, къ означенной въ таблицѣ цифрѣ преступленій по этой губерніи, прибавимъ еще 18 случаевъ „нарушенія правъ состоянія,“ такъ что полная цифра преступленій по Кутаисской губерніи за 1865 годъ составитъ 425. Весьма желательно было-бы встрѣчать въ отчетахъ однообразіе формъ для показанія *числа и рода* преступленій; безъ этого-же условія невозможно даже понять, къ какому рода преступленіямъ слѣдуетъ отнести такіе случаи, какъ напр. (значащіяся въ нѣкоторыхъ отчетахъ) „поимки бѣглецевъ“ или же „найденно подкидышей“ и т. п. Самое дробное вычисленіе преступленій встрѣчается въ отчетѣ Кубанскаго казачьяго войска; кромѣ показанныхъ въ нашей таблицѣ 509 случаевъ преступленій, въ средѣ этого войска въ 1865 г. совершены еще слѣдующія преступленія: 1) преступленій по должностямъ—4; 2) преступленій по управленію, храненію и утратѣ казеннаго имущества—10; 3) уклоненій отъ службы—12; лихоимствъ—3; 4) подговоровъ къ преступленію—3; 5) пристанодержательствъ разбойниковъ и укрывательства бѣглыхъ—11; 6) случаевъ развратнаго поведенія и пьянства—10; 7) корчемствъ—4; 8) фальшивыхъ поступковъ разнаго рода—61; 9) отступленій отъ вѣры—2; 10) прелюбодѣяній—4. Общая цифра преступленій показана—618. Совершенно преступленій:

Казачами. . . . . 470

Иногородными. . . . . 133

Не открыто . . . . . 15

618

О преступленіяхъ въ средѣ Терскаго казачьяго войска см. статью объ этомъ войскѣ, приготовленную для настоящаго „Сборника,“ но помѣщенную въ Кавк. Календ. на 1867 г.

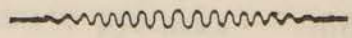

## 1. Мужескія учебныя заведенія, непосредственно подвѣдомыя Попечителю Кавказскаго учебнаго округа \*).

	Число учеб- ныхъ заве- деній.	Число учащихся.
Гимназіи . . . . .	6	2,236
Прогимназіи . . . . .	3	350
Александровская учительская школа . . . . .	1	31
Уѣздныя и окружныя училища . . . . .	17	1,937
Начальныя двухклассныя училища . . . . .	5	} 4,865
— — — — — одноклассныя — — — — — . . . . .	16	
	48	6,419

## 2. Женскія учебныя заведенія, подвѣдомыя Попечителю Кавказскаго учебнаго округа въ учебномъ отношеніи.

	Число учеб- ныхъ заве- деній.	Число учащихся.
Закавказскій Дѣвичій Институтъ . . . . .	1	175
Женскія училища 1-го разряда . . . . .	3	419
Ставропольское женское учебное заведеніе св. Александры . . . . .	1	174
Заведенія Общества св. Нины . . . . .	5	428
Женскія училища 2-го разряда . . . . .	2	85
Школы Тифлискаго благотворительнаго общества . . . . .	5	135
Частныя пансіоны и школы . . . . .	11	712
	29	2,148

*Примѣчаніе 1.* Служащихъ въ учебныхъ заведеніяхъ, непосредственно подвѣдомыхъ учебному округу, всего 375 лицъ. Изъ нихъ:

\*) Циркуляръ по управленію Кавказскимъ учебнымъ округомъ, 1868 г. № 6, и Циркуляръ по управленію Главнаго Инспектора учебныхъ заведеній на Кавказѣ и за Кавказомъ, 1867 г., №№ 5 и 6.

Попечитель . . . . .	1	Почетных попечителей . . . . .	5
Окружной Инспекторъ . . . . .	1	Почетных смотрителей . . . . .	14
Директоровъ . . . . .	7	Штатных смотрителей . . . . .	20
Инспекторовъ . . . . .	9	Учителей уѣздныхъ училищъ . . . . .	74
Учителей наукъ . . . . .	122	Учителей начальныхъ училищъ и при-	
Учителей искусствъ . . . . .	12	готовительныхъ классовъ . . . . .	62
Воспитателей . . . . .	11	Чиновниковъ при попечителѣ, — ди-	
Помощниковъ воспитателей . . . . .	21	рекцияхъ и пр. . . . .	16

*Примѣчаніе 2.* Изъ числа учащихся въ гимназіяхъ Кавказскаго учебнаго округа— русскихъ 1,001, въ прогимназіяхъ русскихъ 290, въ уѣздныхъ училищахъ русскихъ 443. Вообще-же, по національностямъ, въ гимназіяхъ преобладаютъ русскіе; за ними слѣдуютъ армяне и грузины; въ уѣздныхъ же училищахъ большинство составляютъ армяне, потомъ грузины; въ начальныхъ училищахъ въ числѣ учащихся въ Кутаисской губерніи преобладаетъ племя грузинское, но въ общемъ итогѣ учащихся въ казенныхъ начальныхъ училищахъ всего учебнаго округа оказывается тоже значительный перевѣсъ на сторонѣ армянскаго населенія; мусульмане-же составляютъ меньшинство вездѣ, даже и тамъ, гдѣ, какъ въ бакинской гимназіи, владикавказской прогимназіи и горскихъ школахъ,—имъ предоставлены двѣ трети казеннокоштныхъ вакансій въ пансіонахъ.

По свѣдѣніямъ за 1866 годъ, учащіеся въ казенныхъ учебныхъ заведеніяхъ Кавказскаго учебнаго округа распредѣлялись по національностямъ такъ:

Въ 3-хъ закавказскихъ гимназіяхъ и одной прогимназіи . . . . . 1,700

Изъ нихъ: русскихъ 468  
 армянъ 392  
 имеретинъ 360  
 грузинъ 220  
 мусульманъ 62

Въ 2-хъ гимназіяхъ Сѣвернаго Кавказа . . . . . 552

Изъ нихъ горцевъ 62

Остальные почти все русскіе.

Въ 12 уѣздныхъ училищахъ Закавказскаго края . . . . . 1,461

Изъ нихъ: русскихъ 127  
 армянъ 974  
 грузинъ 152  
 мусульманъ 175

Въ 8 уѣздныхъ и окружныхъ училищахъ Сѣвернаго Кавказа . . . . . 931

Изъ нихъ: русскихъ 767  
 армянъ 136  
 горцевъ 28

Въ 11 закавказскихъ начальныхъ училищахъ . . . . . 709

Изъ нихъ: русскихъ 66  
 гурійцевъ и  
 мингрельцевъ 167  
 армянъ 172  
 грузинъ 53  
 мусульманъ 87

Въ 5 начальныхъ училищахъ Кубанской области . . . . . 248  
(почти все русске).

Такимъ образомъ, во всехъ учебныхъ заведеніяхъ обучалось:

русскихъ . . . . .	2,158
армянъ . . . . .	1,674
грузинъ . . . . .	425
имеретинъ . . . . .	360
мингрельцевъ и гурійцевъ . . . . .	167
мусульманъ (та- тарь и горцевъ). . . . .	394 *)

Нѣтъ свѣдѣній о распредѣленіи по національностямъ обучающихся въ частныхъ учебныхъ заведеніяхъ. Впрочемъ, вотъ еще цифры, заслуживающія вниманія:

а) въ *армянскихъ* семинаріяхъ и духовныхъ училищахъ, въ 1867 г., обучалось 1858.

б) въ *мусульманскихъ* школахъ при мечетяхъ обучалось по крайней мѣрѣ до 15,000 учащихся.

в) въ школахъ Общества возстановленія православнаго христіанства на Кавказѣ обучалось мальчиковъ, преимущественно *горцевъ*, 1,098, и дѣвочекъ 144, всего 1,242.

*Примѣчаніе 3.* Изъ общаго числа учившихся въ 1867 году въ правительственныхъ учебныхъ заведеніяхъ содержалось на казенный и общественный (войсковой) счетъ 766. Изъ нихъ мусульманъ 203. Кроме того, значительное число воспитанниковъ содержитъ Общество возстановленія христіанства и военное вѣдомство, — такъ что число воспитанниковъ, содержимыхъ правительствомъ, казачьимъ войскомъ и Обществомъ возстановленія христіанства, превосходитъ цифру 1,500.

*Общій итогъ учащихся:*

Учащихся въ учебныхъ заведеніяхъ, подвѣдомыхъ Попечителю Кавказскаго Учебнаго Округа . . . . .	6,419
Въ частныхъ пансіонахъ и школахъ, подвѣдомыхъ Попечителю Учебнаго Округа. . . . .	743
Учащихся женскаго пола. . . . .	2,148
Въ военныхъ училищахъ и въ полковыхъ школахъ. . . . .	741
Въ закавказскихъ духовныхъ училищахъ (православныхъ) . . . . .	1,048
Въ армянскихъ семинаріяхъ и духовныхъ училищахъ. . . . .	1,854
Въ школахъ Общества возстановленія христіанства . . . . .	1,242
Въ горскихъ школахъ военного вѣдомства. . . . .	218
Въ мусульманскихъ школахъ при мечетяхъ около. . . . .	15,000

Нѣтъ положительныхъ свѣдѣній о числѣ учащихся въ приходскихъ школахъ и училищахъ, въ школахъ при иновѣрческихъ церквахъ, въ сельскихъ училищахъ Ставропольской губерніи и въ училищахъ духовнаго вѣдомства на Сѣверномъ Кавказѣ.

Общее число учащихся обою пола, посѣщающихъ разнаго рода школы, во всемъ Кавказскомъ Намѣстничествѣ можно приблизительно полагать 45,000.

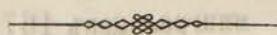

\*) Здѣсь обозначены только болѣе крупныя цифры учащихся изъ той или другой народности; остальные учащіеся, принадлежащіе къ разнымъ другимъ національностямъ, не показаны въ отчетѣ Главнаго Инспектора.

# ПЕРІОДИЧЕСКІЯ ИЗДАНІЯ,

ПОЛУЧАЮЩІЯСЯ ВЪ ЗАКАВКАЗСКОМЪ КРАѢ.

НАЗВАНІЕ ГАЗЕТЪ И ЖУРНАЛОВЪ.	Въ	Въ	Въ	Въ	Въ	Въ	В СЕГО
	Тифлисѣ.	Тиф- лиск. губ.	Эри- ванск. губ.	Бакин- ской губ.	Кутаис- ской губ.	Даг. области.	
Э К З Е М П Л Я Р О В Ъ.							
Русскій Инвалидъ . . . . .	80	13	16	21	15	8	153
Сѣверная Почта . . . . .	6	3	3	9	4	1	23
Journal de St. Pétersbourg . . . . .	10	1	—	2	2	—	15
Биржевыя Вѣдомости . . . . .	25	7	3	21	24	—	80
С.-Петербургскія Вѣдомости . . . . .	37	2	4	13	19	6	81
Московскія Вѣдомости . . . . .	71	3	23	22	21	2	142
Сынъ Отечества . . . . .	15	21	1	9	5	3	54
Голосъ . . . . .	33	2	3	15	36	7	96
Вѣсть . . . . .	5	—	—	—	—	—	5
Нѣмецкія Вѣдомости . . . . .	7	1	—	—	—	—	8
Народная Газета . . . . .	3	—	—	—	3	—	6
Сенатскія Вѣдомости . . . . .	22	—	5	6	2	1	36
Мірской Вѣстникъ . . . . .	2	—	—	—	—	—	2
Духовная Бесѣда . . . . .	2	—	—	—	—	—	2
Мірское Слово . . . . .	1	—	—	—	—	—	1
Домашняя Бесѣда . . . . .	1	—	—	—	—	—	1
Грамотѣй . . . . .	3	—	—	—	—	—	3
Иллюстрированная Газета . . . . .	23	4	7	6	18	—	58
Искра . . . . .	26	4	2	5	11	5	53
Будильникъ . . . . .	9	5	—	4	14	1	33
Воскресный Досугъ . . . . .	20	4	3	4	1	1	33
Земледѣльческая Газета . . . . .	4	—	—	—	—	—	4
Отечественныя Записки . . . . .	25	5	3	11	4	1	49
Русскій Вѣстникъ . . . . .	52	17	10	14	16	13	122
Русскій Архивъ . . . . .	3	—	—	—	—	—	3
Книжный Вѣстникъ . . . . .	13	9	—	1	4	1	28
Учитель . . . . .	13	—	—	—	5	—	18
Дѣло и Отдыхъ . . . . .	7	3	2	4	—	—	13
Семейные Вечера . . . . .	5	1	—	1	3	—	10
Библіотека лучшихъ романовъ . . . . .	10	1	1	1	—	2	15
Собраніе иностранныхъ романовъ . . . . .	24	3	4	12	15	1	59
Модный Магазинъ . . . . .	40	7	3	6	20	1	77
Ваза . . . . .	15	4	3	3	5	1	31
Нувеллистъ . . . . .	4	—	—	2	1	—	7
Странникъ . . . . .	3	2	1	2	1	—	9
Душеполезное Чтеніе . . . . .	2	1	—	—	—	—	3
Чтеніе для солдатъ . . . . .	12	—	—	—	—	—	12
Русскій Ремесленникъ . . . . .	5	2	1	3	1	—	12
Артиллерійскій Журналъ . . . . .	31	3	2	2	4	3	45
Военный Сборникъ . . . . .	11	2	—	—	3	1	17
Морской Сборникъ . . . . .	6	—	—	—	2	1	9
Итого . . . . .	686	130	100	196	256	60	1428



Кромѣ того въ Тифлисѣ получались слѣдующія спеціальныя изданія:

1. Труды Кіевской Духовной Академіи . . . . . 6 экз.
2. Труды Вольно-Экономическаго Общества . . . . . 4 —
3. Земледѣліе, Садоводство и Огородничество . . . . . 18 —
4. Современная Медицина . . . . . 4 —
5. Медицинскій Вѣстникъ . . . . . 3 —
6. Медицинскія Новости . . . . . 2 —
7. Извѣстія И. Р. Географич. Общества . . . . . 2 —
8. Указатель Манист. Финансовъ . . . . . 3 —
9. Сенатскія объявленія о запрещеніяхъ . . . . . 2 —

Черезъ Тифлисскую Почтовую Контору получалось также, преимущественно для тифлисскихъ-же подписчиковъ, болѣе 100 экз. иностранныхъ періодическихъ изданій. Изъ нихъ въ наибольшемъ числѣ экз. получались слѣдующія: Der Bazar (16 экз.), Illustration (10), Allgemeine Zeitung (9), Le Nord (7), Gartenlaube (6), Kladderadatsch (6), Revue de deux Mondes (4), Modes Parisiennes (3), Indépendance Belge (4), Kreuz-Zeitung (2) и проч. по 1 экз.

*Примѣчаніе.* Приведенныя свѣдѣнія о періодическихъ изданіяхъ, получающихся въ Закавказскомъ краѣ, черезъ Тифлисъ, относятся къ 1866 году, такъ-какъ за этотъ годъ намъ удалось добыть самыя дробныя и наиболѣе полныя свѣдѣнія этого рода. Замѣтимъ, однако, что передвиженіе подписчиковъ съ одного мѣста жительства на другое и неодновременность абонирования на полученіе того или другаго изданія служатъ значительнымъ препятствіемъ при опредѣленіи точной цифры всѣхъ изданій, получающихся въ краѣ.

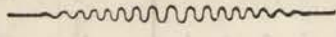

# ПЕРІОДИЧЕСКІЯ ИЗДАНІЯ ВЪ ТИФЛИСѢ,

съ 1856 по 1869 годъ.

## НА РУССКОМЪ ЯЗЫКѢ.

1) Газета „Кавказъ“<sup>4)</sup>. Съ 1856 по 1867 включительно по 2 раза въ недѣлю, въ годъ 101 №№, въ размѣрѣ 1—2 листовъ in folio. Въ 1868-мъ по 3 раза въ недѣлю, по 1 листу, 150 №№. Подписная цѣна съ казенными прибавленіями (см. слѣд. §) 12 р., безъ прибавленій 9 р., за пересылку 30 коп. Съ 1856 по 1861 печаталась приблизительно въ 1000 экземплярахъ, а съ 1862 года, какъ видно изъ официальныхъ отчетовъ, въ послѣдовательномъ порядкѣ годовъ печаталась въ числѣ 1100, 1000, 1200, 1000, 1000, 1200, 1300 экземпляровъ<sup>2)</sup>.

2) Приложеніемъ къ этой газетѣ съ 1856 по 1867 г. включительно издавались „Казенныя прибавленія къ газетѣ „Кавказъ“ (Закавказскій Вѣстникъ), in folio, въ размѣрѣ отъ 1—2 листовъ, по 1 разу въ недѣлю. Цѣна за одни „Казенныя прибавленія“ (безъ „Кавказа“) съ доставкою 5 р. 50 к., безъ доставки 3 руб. Вместе съ газетою „Кавказъ“ 3 руб., безъ доставки 2 р. 50 к. Въ 1868 году казенныя прибавленія включены въ газету Кавказъ, какъ казенныя объявленія (особой платы за нихъ не полагается)<sup>5)</sup>. Печаталась всегда приблизительно отъ 600 до 750 экземпляровъ.

3) „Литературный листокъ“, издававшійся въ 1864 году (съ 9 февраля) редак-

<sup>4)</sup> Газета „Кавказъ“ основана въ 1846 году, какъ частная газета, г. Константиновымъ. Бывшій тогда Намѣстникомъ князь М. С. Воронцовъ выдавалъ значительныя денежныя пособія на поддержку ея. Въ 1850 году г. Константиновъ передалъ газету И. А. Сливицкому (нынѣшнему редактору ея) и такимъ образомъ существовала она, какъ частная газета, до 1852 года. 1-го іюля этого года приняла ее въ свою собственность Канцелярія Намѣстника. Съ тѣхъ поръ она принадлежитъ правительству, которое отдало изданіе ея по контракту на коммерческомъ правѣ въ 1863 году; такъ издается эта газета и теперь. Съ 1846 по 1849 г. выходила 1 разъ въ недѣлю (по субботамъ), по 1 листу, съ 1850 года по 2 раза. Подписная цѣна ея съ 46 по 49 годъ была 7 руб. безъ пересылки, а съ 50 по 56-й—8 руб. До 1856 г. печаталась приблизительно отъ 500 до 700 экземпляровъ.

<sup>2)</sup> Какъ эти, такъ и слѣдующія цифры числа экземпляровъ нельзя принимать за тождественныя (а иногда даже и за близкія) съ числомъ подписчиковъ; это лучше всего видно ниже, въ газетѣ: „Литературный Листокъ“ (№ 3).

<sup>5)</sup> „Закавказскій Вѣстникъ“, какъ особая газета, казенная, начала издаваться съ 1836 года, 1 разъ въ недѣлю, in 4<sup>o</sup>, по томъ въ 1848 году in folio, тоже 1 разъ въ недѣлю (по четвергамъ). Годовая цѣна 5 руб., съ доставкою 5 р. 50 к. Съ 1856 года существованіе ея, какъ отдѣльной газеты, уничтожено и она присоединена къ „Кавказу“ подъ выше означеннымъ названіемъ, и не заключала въ себѣ ничего уже, кромѣ казенныхъ объявленій.

цією газети „Кавказъ“, in 4°, отъ 1 до 2 листовъ въ каждомъ №-рѣ, одинъ разъ въ недѣлю. Цѣна для подписчиковъ „Кавказа“ 3 р. Для прочихъ 6 руб. За пересылку 50 коп. Прекратился въ томъ же году (въ ноябрѣ) на № 40-мъ. Былъ печатаемъ:

№№ отъ 7 по 9-й въ числѣ 1,200 экземпляровъ.

„	„	10	„	17-й	„	„	600	„
„	„	18	„	25-й	„	„	300	„
„	„	26	„	40-й	„	„	200	„

4) *Записки Кавказскаго Общества Сельскаго Хозяйства*. Выходятъ съ 1855 г. (впрочемъ, въ этомъ году вышла только 1 книжка), по 6-ти № №-овъ въ годъ, брошюрами in 8, въ 4—7 листовъ въ каждой; иногда бывало по 2 и по 3 № № въ одной брошюрѣ. Печатались: съ 1856 по 1861 г. примѣрно въ числѣ 450 экземпляровъ, а затѣмъ съ 1862 года, въ послѣдовательности годовъ, въ числѣ 600, 400, 350, 350, 500, 500. Въ 1867 и 1868 году также по 500. Подписная цѣна съ пересылкою 3 руб.

5) *Записки Кавказскаго Отдѣла Императорскаго Русскаго Географическаго Общества*. Выходятъ съ 1852 г. книгами отъ 15 до 40 листовъ in 8°, въ неопредѣленные сроки, въ видѣ сборниковъ. Печатались всегда по 450 экземпляровъ. Всего вышло семь книгъ. Первая книжка вышла въ 1852 году, 2-ая въ 1853, 3-я въ 1855, 4-я въ 1857-мъ, 5-я въ 1862, 6-я въ 1864 и первый выпускъ 7-й, съ атласомъ, въ 1867-мъ году. Цѣна пяти первыхъ книжекъ по 1 р. 50 к., 6-й—2 руб. и 7-й—3 руб.

6) *Протоколы Кавказскаго Медицинскаго Общества*. Выходятъ со времени основанія Общества—съ 1865 года—in 8°, въ неопредѣленные сроки. Въ 1865 году вышло 2 брошюры, въ 1866-мъ году 1 брошюра, а съ половины 1866 года по настоящее время выходятъ листами въ томъ же форматѣ. Печатались въ числѣ 400 экземпляровъ.

7) *Медицинскій Сборникъ, издаваемый Кавказскимъ Медицинскимъ обществомъ*. Выходитъ въ неопредѣленные сроки, книжками отъ 12 до 20 листовъ in 8°; по 1869-й годъ вышло 5 № №: 1-й и 2-й вышли въ 1866 г., № № 3 и 4-й въ 1867, а № 5 въ 1868 году, въ числѣ 400 экземпляровъ.

8) *Циркуляры по управленію Главнаго Инспектора Учебныхъ Заведеній на Кавказѣ* (съ 1868-го года „по Управленію Попечителя Кавказскаго Учебнаго Округа“); выходятъ съ 1867 г. ежемѣсячно брошюрами in 8°, 2—5 листовъ, въ годъ 12 № №. Подписная цѣна 3 руб.; печатались въ 1867 году въ числѣ 140, а въ 1868—185 экземпляровъ.

9) „*Кавказское эхо*“, еженедѣльная газета, издававшаяся потомственнымъ почетнымъ гражданиномъ Беренштамомъ, подъ редакціею кандидата правъ Э. Шварца, in 4°, въ каждомъ №-рѣ 1½ до 2½ листовъ. Изданіе началось съ начала 1868 года и на 7 №-рѣ прекратилось. Подписная цѣна: съ пересылкою 10 руб., безъ пересылки 9 руб. Печаталось въ числѣ 800 экземпляровъ.

10) „*Сборникъ свѣдѣній о Кавказскихъ горахъ*“, издаваемый при Кавказскомъ Горскомъ Управленіи. Выпускъ 1-й вышелъ въ концѣ 1868 года, in 8°, 27 листовъ. Цѣна съ картою 2 р. 50 к., безъ карты 2 руб., одна карта 50 копѣекъ. 600 экз.

*Примѣчаніе.* Въ предѣлахъ Кавказскаго Намѣстничества издаются еще „Ставропольскія Губернскія Вѣдомости,“ „Кубанскія (въ Екатеринодарѣ) и Терскія (во Владикавказѣ) Областныя Вѣдомости“. Подробныхъ свѣдѣній о нихъ мы привести не можемъ.

## НА АРМЯНСКОМЪ ЯЗЫКЪ.

1) Ежедневная газета „Пчела Арменіи“ (*Մեղրու Հայաստանի*), издаваемая тифлискимъ гражданиномъ Амбарцумомъ Эвфиаджіанцемъ, съ 1858 года, подъ редакціями: сначала священника Манденянца и учителя гимназій Арарагова, потомъ г. Симонянца; по 1867 году in 4<sup>o</sup>, а въ 1868 г.—in folio. Въ годъ 52 № №. Печатана по 1861 г. въ числѣ 350 экземпляровъ. Въ 1862—1864 г. по 480, въ 1865 и 66-мъ по 450, а въ 1867—68 по 360 экз. Цѣна съ пересылкою 6 рублей.

2) Ежемесячный журналъ „Журавль Армянской страны“ (*Չառնիկ Հայոց աշխարհ*) тогоже издателя, подъ редакціею Агабегіана, съ 1860 г. по 12 № № въ годъ, брошюрами in 8<sup>o</sup>, въ 5—7 листовъ. Печатался въ 1862 и 1863 годахъ въ числѣ 800 и 580 экземпляровъ. До 1864 года изданіе шло исправно. Въ 1864 году журналъ совсѣмъ не выходилъ. Въ 1865 году вышло 3 брошюры; 2 первыя въ 400 экземпляровъ. Последняя въ 300 экземпляровъ. Наконецъ, въ 1866 году изданіе было передано редакціи слѣдующа за симъ журнала („Армянскаго міра“), которая въ дополненіе къ вышедшимъ брошюрамъ напечатала еще одну, въ 6 листовъ, подъ названіемъ № №-овъ 10, 11-го и 12-го на 1865 годъ, въ числѣ 250 экземпляровъ. Затѣмъ изданіе прекратилось. Годовая цѣна съ пересылкою 8 рублей.

3) Ежемесячный журналъ „Армянскій міръ“ (*Հայկական աշխարհ*) издаваемый съ половины 1866 года кандидатомъ московскаго университета Степаномъ Степане, брошюрами in 8<sup>o</sup>, по 12 № № въ годъ; иногда по нѣскольку № № въ одной брошюрѣ (отъ 15 до 30 листовъ въ годъ). Печатался: въ 1866 году въ 250, а въ 1867 и 68-мъ въ 200 экземплярахъ.

4) Ежедневная газета *Торговецъ* (*Չաճառական*), издаваемая въ 1866 и 1867 годахъ in 4<sup>o</sup>, коллежскимъ секретаремъ Теръ-Александровымъ. Въ 1866 году вышло 42 № №, въ числѣ 450 экземпляровъ. Въ 1867 вышло 20 № №, въ числѣ 240 экземпляровъ. Затѣмъ изданіе прекратилось. Цѣна съ пересылкою 5 р.

5) Ежемесячный журналъ „Весна“ (*Չարունի*), издаваемый въ 1866 году съ 1-го марта священникомъ Ст. Манденянцемъ, брошюрами по 4 листа in 8<sup>o</sup>, № № 1 по 6-й по 500 экземпляровъ, № № 7 и 8-й по 300 экземпляровъ. На 8-мъ №-рѣ въ томъ же году изданіе прекратилось. Цѣна—6 руб.

*Примѣчаніе.* Кромѣ исчисленныхъ періодическихъ изданій на армянскомъ языкѣ издается въ Эчміадзинѣ, съ разрѣшенія Патріарха, ежемѣсячный журналъ

„Араратъ“ ( *Արարատ* ), тетрадами in 4°; съ мая 1868 года по декабрь вышли №№ 1—8, въ каждомъ по 2 листа.

## НА ГРУЗИНСКОМЪ ЯЗЫКЪ.

1) Ежемѣсячный журналъ „Заря“ ( *ცაბკაბი* ), издаваемый И. Киреселидзе съ 1857 года \*) брошюрами отъ 5 до 7 листовъ. Печатался съ 1862 г., по официальнымъ свѣдѣніямъ, въ послѣдовательномъ порядкѣ годовъ въ числѣ: 250, 300, 200, 200, 240, 150, 200 экзем. Цѣна 8 руб.

2) Какъ прибавленіе къ этому журналу, выходитъ по 2 раза въ мѣсяць, въ размѣрѣ 1-го печатнаго листа: „Пахарь“ ( *კუბნის-ფეცა* ), сельско-хозяйственный листокъ, съ 1862 по 1867 г. in 4°, а въ 1868 г. in 8°. Г. Киреселидзе издаетъ этотъ листокъ по инициативѣ и при нравственной и матеріальной (въ 900 руб. въ годъ) помощи Кавказскаго Общества Сельскаго Хозяйства. Печатался въ послѣдовательномъ порядкѣ годовъ, начиная съ 1862, — въ числѣ 700, 300, 200, 424, и по 600 въ послѣдніе 3 года.

3) Ежемѣсячный журналъ „Грузинскій Вѣстникъ“ ( *საქართველოს მახბებე* ); издавался въ 1863 году книжками отъ 8 до 10 листовъ in 8°, подъ редакціею князя Ильи Чавчавадзе. Вышло 12 книжекъ въ числѣ 500 экземпляровъ. Подписная цѣна 9 руб.

4) Ежедневная газета „Время“ ( *დროება* ) издается съ марта 1866 г. С. Меликовымъ, подъ редакціею Церетелли, in folio, по 1 листу въ №. Печатался въ 1866 г. въ 460, а въ 1867 и 68 г. въ 500 экземплярахъ. Подписная цѣна съ пересылкою 7 р., безъ пересылки 6 руб.

5) *Сельская газета* ( *სახოლელ გზებუთი* ), ежедневная, подъ редакціею Церетелли, издается съ 1868 г., in 4°, въ каждомъ №-рѣ по 1 листу. Въ прошломъ году вышло 44 №№. Печатается въ 500 экзем. Годовая цѣна съ пересылкою 4, а безъ пересылки 3 руб.

6) *Грузинскій Духовный Вѣстникъ* ( *საქართველს სსუფლიერო მახბებელი* ); заглавіе на грузинскомъ и русскомъ языкахъ. Содержанія духовнаго. Издается свящ. Хелидзе съ 1866 года, брошюрами in 8°, отъ 2 до 8 листовъ, иногда по нѣскольку №№-овъ въ одной брошюрѣ. Въ каждой брошюрѣ находится по нѣскольку статей на русскомъ языкѣ. Цѣна съ пересылкою 10, безъ пересылки 9 руб. Печатался въ 1866 году въ числѣ 350, а въ 1867 и 68 годахъ въ числѣ 300 экземпляровъ.

---

\*) Журналъ „Заря“ началъ издаваться въ 1852 году извѣстнымъ грузинскимъ писателемъ, княземъ Георгіемъ Эристовымъ и существовалъ въ теченіи 1852 и 1853 г.; затѣмъ прекратился.



I.

## Содержаніе книгъ и брошюръ.

	На языкахъ:										Печатаны въ числѣ экземпляровъ:					Число печати листовъ одного экземпляра.								
	Русскомъ.	Армянскомъ.	Грузинскомъ.	Нѣмецкомъ.	Французскомъ.	Кабардинскомъ.	Осетинскомъ.	Абхазскомъ.	Чеченскомъ.	Сванетскомъ.	Казы-Кумухскомъ.	Аварскомъ.	До 200.	Отъ 201 до 400.	401—600.	601—1200.	1201—3000.	Свыше 3000.	Отъ 1/8 до 1-го.	До 3-хъ.	До 8 ми.	До 20-ти.	Свыше 20-ти.	Всего въ 1862—1868-мъ гг. издано.
1. Духовныя .....	2	8	7			1	2						1	2	5	9	3			8	3	3	6	20
2. Учебн. } а) Азбуки .....	2	8	13		3	1	1	1	1				1		4	14	9	2	8	12	5	5		30
} б) Разные учебники и книжки для дѣтскаго чтенія.	13	18	10		2	3	1			2			1	9	7	27	4	1	2	12	20	14	1	49
3. Научн. } а) Ученыя, по разнымъ наукамъ .....	7			3										4	4	2			2	1	3	4		10
} б) Географическія и историческія .....	8	3											2	1	3	5			2	1	6	2		11
4) Популярныя изложенія наукъ чистыхъ и прикладныхъ .....	6	2												2	1	5			3	1	2	2		8
5) Словесность, т. е. стихотворенія, повѣсти, путевыя впечатлѣнія и проч. ....	13		3								1	2	4	5	5	1			3	6	5	2	1	17
6) Комедіи, водевили и драмы для представленія на театрахъ, либретто и программы оперъ .....	12	4	1										7	3	3	4			13	2	2			17
7) Календари .....	16	8	8											1	1	18	7	5	6	11	1	14		32
8) Смѣсь .....	12	2		4									8	6	3	1			12	1		1	1	18
Итого .....	91	53	42	3	9	4	3	2	1	1	2	1	22	32	36	90	24	8	51	58	47	33	23	212

## ПРИМѢЧАНІЯ КЪ ТАБЛИЦѢ I.

### а) По содержанію и по языкамъ.

1) Изъ *духовныхъ* книгъ изданы частными лицами: всѣ армянскія, русскія, 5 грузинскихъ; остальные грузинскія и осетинскія—Обществомъ возстановленія православнаго христіанства на Кавказѣ, а кабардинская—военнымъ вѣдомствомъ для горцевъ.

2) Къ числу 13 *учебныхъ* книгъ на русскомъ языкѣ отнесены 6 программъ преподаванія предметовъ въ гимназіяхъ и прогимназіяхъ Кавказскаго Учебнаго Округа, изданныя въ 1868 году.

Между *учебниками* армянскими и грузинскими преимуществуютъ (по числу) книжки для изученія этихъ языковъ, затѣмъ—языка русскаго, а также Закона Божія. Незначительное число армянскихъ относится къ исторіи, географіи и ариметикѣ.

Учебники на кавказскихъ горскихъ языкахъ—смотри въ примѣчан. къ табл. II.

3) Подъ рубрикою географическихъ сочиненій значится «Карта Кавказскаго Края» (40 в. въ д.), изданная въ 1868 г. Кавк. Отдѣломъ Географическаго Общества.

4) Въ числѣ 12 театральныхъ пьесъ на русскомъ яз. — 10 программъ и либретто оперъ, поставленныхъ на тифлисскомъ театрѣ, и 2 водевиля (См. въ *Примѣч.* къ табл. II). Армянскихъ—3 комедіи и 1 программа драмы.

5) Въ числѣ 16 календарей на русскомъ языкѣ заключаются 7 Кавказскихъ и 7 Тифлисскихъ Стѣнныхъ, издаваемыхъ Главнымъ Управленіемъ Намѣстника (Кавказскіе — съ 1846, Стѣнные—съ 1858 года). Кромѣ ихъ издано только въ 1865 и 66 гг. 2 карманныхъ.

5) *Смѣсь* состоитъ изъ полемическихъ брошюръ на русскомъ языкѣ. На французскомъ всѣ 4 брошюрки содержаніемъ имѣютъ брань между учителями французскаго языка. Остальные состоятъ изъ: каталога публичной бібліотеки, разныхъ отчетовъ, уставовъ и проч. Сюда-же отнесена книга: «Брошюры газеты Кавказъ».

### б) По числу экземпляровъ.

1) Въ числѣ 90 изданій, печатанныхъ въ числѣ отъ 601 до 1200 экземпляровъ, самая незначительная часть отъ 601 до 1100 и самая большая въ 1200 экземпляровъ, гдѣ первое мѣсто занимаютъ армянскія книги, за тѣмъ грузинскія (преимущественно азбуки, учебники, духовныя и календари). Между русскими 7 «Кавказскихъ» и 7 «Стѣнныхъ» календарей. Остальные книги почти всѣ помѣщены въ примѣчаніи къ табл. II.

2) Отъ 1200 до 3000:  $\frac{3}{4}$  относятся къ 2400 экз., въ остальной  $\frac{1}{4}$  одна половина въ 1300—1600, а другая половина въ 3000 экзempl. Въ числѣ ихъ 3 духовныя и 1



произведеіе словесности на русскомъ яз. («Рама изгнанникъ». См. примѣч. къ таб. II), Абхазскій букварь; остальные—учебныя и календари на армянскомъ и грузинскомъ языкѣ.

3) Выше 3000: 2 армянскихъ календаря въ 3600 и 4000 экз., Русскій Карманный Календарь въ 6200, 2 армянскихъ азбуки въ 4000 и 5000 экз. и на грузинскомъ языкѣ: «Священная исторія ветхаго завѣта», перевод. съ русскаго, in 8°, 16 лист. (1865), въ числѣ 9200 экземпляровъ.

в) По объему книгъ.

1) По объему, половину всѣхъ изданій составляютъ крошечныя брошюры отъ 1 до 3-хъ листовъ и изъ нихъ половина до 1 листа, между которыми многія въ  $\frac{1}{8}$  и  $\frac{1}{4}$  листа. Большинство самыхъ значительныхъ по объему относится къ русскимъ; въ томъ числѣ, въ графѣ выше 20 листовъ, показаны «Кавказскіе и Стѣнные» Календари. Почти всѣ прочія крупныя изданія поименованы въ примѣчаніяхъ къ табл. II.

2) Замѣчательныя по объему подъ рубрикою «Смѣсь»: 1) Брошюры газеты «Кавказъ» (1867),  $58\frac{1}{16}$  лист. 2) Дополненіе къ Каталогу Тиф. публ. библіотеки, 17 лист.

Изъ числа всѣхъ 212 изданій напечатаны: 3 въ *Пятигорскѣ* (всѣ они поименованы въ Примѣч. къ табл. II), «Аварскія пѣсни и сказки»—въ *Темиръ-Ханъ-Шуръ* и въ *Баку*—Стихотвореніе М. В. Колюбакиной, въ 1 осьмушку.

## II. Книги и брошюры.

ИЗДАНО:	На языкахъ:											По содержанию*):												
	Русскомъ.	Армянскомъ.	Грузинскомъ.	Измацкомъ.	Французскомъ.	Кабардинскомъ.	Осетинскомъ.	Абхазскомъ.	Чеченскомъ.	Сванетскомъ.	Казыкумухскомъ.	Аварскомъ.	Духовныхъ.	Учебныхъ.		Научныхъ.		Популярныхъ.	Словесности.	Театралн. пьесъ.	Календарей.	Смѣси.	Годовой итогъ.	
														Азбукъ.	Проч. учебн.	Ученыхъ.	Геогр. и Историч.							
Въ 1862 году.....	11	6	3		3								2	4	8				5	1	3			23
„ 1863 „.....	10	7	5		1								2	2	4	1	1	2	1	4	5	1		23
„ 1864 „.....	7	5	3		4	3	1			1			4	4	3		1	1	2	4	5			24
„ 1865 „.....	10	12	5	1	1			1					2	8	7	3	1	1	2	5				30
„ 1866 „.....	16	11	9	1				1		1			3	6	7	2	3	2	1	4	5	6		39
„ 1867 „.....	19	8	7	1				1		1	1		4	3	3	3	4	3	7	3	5	3		38
„ 1868 „.....	18	4	10			1	1	1					3	3	17	1	1		1	1	5	3		35
Всего въ 1862—1868.	91	53	42	3	9	4	3	2	1	1	2	1	20	30	49	10	11	8	17	17	32	18		212

\*): Больше подробное оглавление рубрикъ смотри въ таблицъ I-й.

## ПРИМѢЧАНІЯ КЪ ТАБЛИЦѢ II.

### Перечень болѣе замѣтныхъ изданій, по годамъ \*].

#### *На Русскомъ языкѣ.*

Въ 1862 году. 1) Путевыя записки по Дагестану, Иосселиани. in 8°. 6 лист., въ 300 экз. 2) Кавказъ. Путешествіе А. Дюма, перев. Роборовскаго; выпускъ II (1 изд. въ 1861 г.) in 12°. 28½ л. 1200 экз. Кромѣ того 3 брошюрки: рассказы и стихотворенія; самоучитель мусульманской азбуки и книжки для упражненія во Француз. яз.

Въ 1863 году. 1) Общепонятныя лекціи о строеніи тѣла человѣческаго и проч., читанныя для писарей штаба Д-ромъ Рончевскимъ. 12°. 16 лист. 1200 экз. (Въ 1867 г. вышла 2 изданіемъ).—2) Опытъ Русско-Кавказской флоры, сост. Оверинимъ и Ситовскимъ; томъ II, in 8°, 7 л. 800 экз.—3) Муридизмъ и Газавать въ Дагестанѣ. А. Рунновскаго. in 8°. 5 л. 50 экз. 4) Графъ Красовъ, водевилъ соч. Безручко-Высоцкаго, in 16°. 1 л. 500 экз.

Въ 1864 году. 1) Рѣчи Евсевія Архіепископа, Экзарха Грузіи. in 12°. 3 л. 1200 экз.

Въ 1865 году. 1) Щелочныя Ессентукскія воды на Кавказѣ. Изд. Управленіемъ Кавказскихъ минеральныхъ водъ въ Пятигорскѣ, in 32°, 5/4 л. 600 экз.—2) Паука измѣренія. Теорія чистаго анализа, соч. Пожарова, in 8°, 10¼ л. 1250 экз.—3) Военная исторія Грузійскаго Гренадерскаго полка въ связи съ исторіею Кавказской войны, соч. Г. Казбека. in 8°. 18½ л. 600 экз.—4) О холерѣ и ея леченіи Докт. Рейхенбаха. 8°. ¼ л. 1200 экз.

Въ 1866 году. 1) Исторія Исламизма, пер. съ французскаго П. Моренца. in 12° 6¼ л. 1200 экз.—2) Краткое систематическое изслѣдованіе уголовного законодательства Вахтанга VI, Царя Грузинскаго. in 8°, 1½ л. 300 экз.—3) Популярныя лекціи о холерѣ, Рончевскаго. 8°, 4 л. 1200 экз.—4) Родъ князей Челокаевыхъ и св. Бидзина Челокаева, П. Иосселиани. 8°, 3 л. 600 экз.—5) Описаніе древностей города Тифлиса. Его-же. 8°, 19½ л. 600 экз.—6) Руководство къ обученію Русскому языку для дѣтей Грузинъ, сост. К-ли (на Русскомъ и Грузинскомъ), in 8°, 25½ л. 1200 экз.—7) Ювелиръ Индійскаго царя, или любовь отца къ сыну и на оборотъ, драма въ 4 дѣйствіяхъ, соч. К. Г. Иерусалимскаго. 8°. 4½ л. 1200 экз.

Въ 1867 г. 1) Соч. Севериной, ч. 1, in 12°. 3 л. 300 экз. 2) Каталогъ геогностическаго музея при Кавказ. минеральныхъ водахъ въ Пятигорскѣ, in 8°. 9¼ л. 600 экз. (печ. въ Пятигорскѣ).—3) Замѣтки о природѣ и производительности странъ и народовъ

\*) Принимая въ соображеніе цѣли этихъ таблицъ, мы часто не выписываемъ полныхъ заглавій книгъ, а ограничиваемся сокращенными.

отъ Урала до Восточнаго Океана и проч., путешествіе Д. Фока, in 8°, 8½ л. 620 экз.  
4) Три разсказа изъ военно-походнаго быта, Д-ра А. Т. Рончевскаго, in 8°, 4 л. 600 экз.—5) О мѣрахъ противъ холеры и проч. Д-ра Рончевскаго. Прибавленіе къ лекціямъ. in 8°. ¼ л. 600 экз.—6) Путеводитель по Кавказ. Минеральнымъ водамъ, сост. Др. С. Смирновъ. Часть 1-я. Пятигорская группа водъ. in 8°. 16 л. 1200 экз. (печ. въ Пятигорскѣ).— 7) Тифлисскіе нигилисты. Изъ современной тифлисской жизни. Я. Василенко. in 8°. 2½ л. 500 экз.—8) Что можетъ случиться, комедія въ двухъ дѣйствіяхъ. Соч. Ф. in 8°. 4 л. 100. — 9) Отчетъ академика Г. Абиха по изслѣдованію мѣсторожденій нефти въ Закубанскомъ краѣ. in 8°. 1½ л. 400 экз.

Въ 1868 году. 1) Рама изгнанникъ. Индійская поэма, переложенная стихами С. Рыжовымъ. in 8°. 4½ л. 1600 экз.— 2) Опытъ примѣненія генетической методы къ изученію Русскаго языка. Сост. М. Селитренниковъ. Вып. 1-й. in 8°. 5 л. 1200 экз. — 3) О желѣзныхъ дорогахъ на Сѣверн. Кавказѣ. соч. Югеля. in 8°. 3½ л. 50 экз. 4) Мингрельскій княжескій домъ и Дмитрій Кипіани. in 8°. 1¼ л. 100 экз.

### *На Армянскомъ языкѣ.*

Въ 1862 г. 1) Зеркало божественной благодати. 12 л. 1000 экз.—2) О первенствѣ Римской Церкви. пер. съ Русскаго. 3¼ л. 800 экз. — 3) Разсужденіе о пчелѣ. 6 л. 1200 экз.

Въ 1863. — 1) Разсмотрѣніе истинъ св. Евангелія, 2¼ л. 1000 экз. 2) Учебникъ Русскаго языка, Теръ-Акопова. 8°. 16¼ л. 1200 экз. — 3) Размышленіе о благодати и проч. in 16°. 5 л. 600 экз. 4) Домашній врачъ, сост. Кочарьянцемъ. in 8°. 8¾ л. 1000 экз.

Въ 1864 г. 1) Новый пѣсенникъ, сост. Эрстовымъ. in 12°. 8¾ л. 1200 экз.—2) Развлеченіе въ свободное время. in 8°. 8¾ л. 960 экз.—3) Внутренняя жизнь древней Арменіи. in 8°. 7¼ л. 600 экз.

Въ 1865 г. 1) Разсказы Американца Парлея и проч. in 12°. 8 л. 1200 экз.—2). Первоначальное Руководство къ Географіи. 8°. 3¼ л. 1200 экз. 3) Исторія Армянской литературы, соч. Баласаньяномъ. in 12°. 10¼ л. 1200 экз.—4) Французская азбука, его же. 12°. 4¼ л. 2400 экз. 5) Свящ. Исторія ветхаго завѣта Свящ. Орбели. 12°. 5¼ л. 1200 экз.

Въ 1866 г. 1) Священная Исторія Новаго Завѣта. Свящ. Орбели. 12°. 6 л. 1200 экз.—2) Нѣсколько словъ о причинахъ холеры, д-ра Шахъ-Паронянца. in 12°. 1 л. 400 экз. 3) „Ночью разъ чихнуть—хорошо!“ Комедія Сандукьянца. 12°. 1¼ л. 1200 экз.—4) Сватовство. Комедія Теръ-Григорянца. in 12°. 1 ⅔ л. 1200 экз.—5) Уставъ Тифлискаго Персесовскаго Училища... 6) Положеніе объ общественномъ управленіи гор. Тифлиса... 7) Руководство къ Древней исторіи. ч 1. 6 л. 1200 экз.

Въ 1867 г. 1) Путешествіе Азербейджанскаго Армянскаго Епархіальнаго Архіерея Кеворка въ Тегеранъ. in 12°. 2¼ л. 200 экз. 2) Руководство къ исторіи среднихъ вѣковъ. П. Симонянца. 12°. 4 ½ л. 1200 экз. 3) Описаніе Армянской Церкви Сурцъ-Саркисъ. Коренянца. 8°. 4 л. 500 экз. 4) Факторъ Гаго. Комедія Григорянца. 16°. 2 л. 600 экз.

Въ 1868 г. 1) Дѣтскій міръ. 8°. 11 л. 1000 экз.—2) Практическая Грамматика Армянскаго языка. Баласаньяна. 8°. 13 ½ л. 1200 экз.—3) Руководство къ практическому изученію Русскаго языка, соч. Теръ-Акопова. 8°. 15 л. 3000 экз.

*На Грузинскомъ языкѣ.*

Въ 1862 г. 1) Ариѳметика, сост. Кишіани и Тулаевымъ. 3 л. 1200 экз.—2) Краткіи Грузино-Французскій словарь. 4<sup>1</sup>/<sub>5</sub> л. 200 экз.

Въ 1863 г. 1) Словарь на Грузинскомъ языкѣ, сост. Д. Пурцеладзе.—2) Первоначальныя правила Грузинской Грамматики, состав. П. Юсселиани.

Въ 1864 г. 1) Молитвы для Грузино-Католиковъ.

Въ 1865 г. 1) Грибуль. Повѣсть Жоржъ-Занда, перев. Д. Кишіани. 12°. 1200 экз., 3<sup>1</sup>/<sub>4</sub> л. 2) Свящ. исторія ветхаго Завета, перевелъ Свящ. Цамцѣвъ, in 8°. 16 л., 9200 экз.

Въ 1866 г. 1) Собрание Хвастуновъ, Комедія въ 1 дѣйствіи, in 8°. 1 л., 160 экз. 2) Разказы о старинныхъ людяхъ, перев. съ Русскаго, ч. 1, 16°. 2 л., 600 экз.—3) Проповѣди Гавріила Епископа Имеретинскаго, 8°. 23<sup>1</sup>/<sub>2</sub> л., 1200 экз.—4) Молитвенникъ съ Пасхалиєю и молебномъ. in 8°. 51<sup>5</sup>/<sub>4</sub> л. 1200 экз. (3 и 4 изданы Обществомъ возстан. Пр. Христ. на Кавказѣ).

Въ 1867 г. 1) Сочиненія кн. Георгія Эрнстова, въ 2 частяхъ, in 15<sup>1</sup>/<sub>2</sub> 9 л. 1300 экз.—2) Барсова кожа. Поэма Руставели in 16°, 9 л. 1300 экз.—3) Псалтырь, изданный общ. воз. Пр. Христ. на Кавказѣ.

Въ 1868 г. 1) Краткій Катехизисъ для Закавказскаго Римско-Католическаго юношества (на Русск. и Грузинск. яз.), in 16°, 2<sup>1</sup>/<sub>2</sub> л., 1200 экз.—2) Начальный практическій курсъ Русскаго языка для Грузинъ. Изданіе 2. in 8°. 15<sup>2</sup>/<sub>8</sub> л. 1200 экз.—3) Жизнеописаніе св. Равноапост. Нины. in 8°. 3<sup>3</sup>/<sub>2</sub> л. 600 экз. 4) Предверіе природы, для высшихъ классовъ, соч. Я. Гогеба-швили, in 12°. 13 л., 2400 экз. 5) Цвѣтная Тріодь, in 4°, 64 л., 600 экз. Изд. Общ. возстан. Прав. Христ. на Кавказѣ.

*На Нѣмецкомъ языкѣ.*

Въ 1865 г. Руководство къ геологическому уразумѣнію теплыхъ минеральныхъ источниковъ на Кавказѣ, Г. Абиха. in 4°, 7<sup>1</sup>/<sub>2</sub> л., 400 экз.

Въ 1866 г. Описаніе купола Тифлисской обсерваторіи. А. Морица. 12°. 5/4 л., 300 экз.

Въ 1867 г. Геологическія наблюденія въ путешествіи въ горныхъ странахъ между Курой и Араксомъ. Г. Абиха. in 4°, 20 л., 600 экз.

*На Кабардинскомъ языкѣ.*

Въ 1864 г. Печатаны на писчей бумагѣ; изданы военнымъ вѣдомствомъ: 1) Правила Мусульманской вѣры. Перев. съ Арабскаго Магомедъ Шардановъ. in 4°. 2<sup>3</sup>/<sub>4</sub> л., 600 экз. 2) Отрывки изъ народной поэмы «Сосыруко» и разказы, перев. Кази-Атажукинымъ. in 4°. 17 л., 300 экз. 3) Нѣсколько разказовъ изъ Гюлистана Саади. Перев. Кази-Атажукинъ. in 4°, 15 л., 300 экз.

Въ 1868 г. 4) О водѣ, воздухѣ и ихъ свойствахъ, in 8°, 6 7/8 л., 600 экз.

*На Осетинскомъ языкѣ.*

Изданы Обществомъ Возстановл. Православн. Христіанства на Кавказѣ:

Въ 1864 г. 1) Осетинскій букварь съ русскимъ переводомъ, in 8°, 4 л., 2, 400 экз.

Въ 1867 г. 2) Службы Рождеству и Успенію Пресв. Богородицы, in 8°, 2<sup>1</sup>/<sub>2</sub>, 300 экз.

Въ 1868 г. 3) Служба въ 1 день Пасхи (1867), 8°, 4<sup>1</sup>/<sub>2</sub> л., 150 экз.

*На Сванетскомъ языкѣ.*

Въ 1864 г. Азбука съ Русскимъ и Грузинскимъ переводомъ. in 8°. 9¼ л. 1200 экз.

*На Абхазскомъ языкѣ.*

Въ 1865 г. Абхазскій букварь (на Русскомъ и Абхазск. яз.), изд. подъ руководствомъ И. Бартоломея. in 8°. 12 л. 2400 экз.

Въ 1866 г. Краткая священная исторія съ Русскимъ переводомъ, сдѣланнымъ подъ руководствомъ И. Бартоломея. in 8°. 15½ л. 2400 экз.

*На Чеченскомъ языкѣ.*

Въ 1868 г. Букварь. in 8°. 9½ л. 1200 экз.

На трехъ послѣднихъ языкахъ книги изданы Обществомъ возстанов. Правосл. Христ. на Кавказѣ.

*На Казыкумухскомъ языкѣ.*

Въ 1866 г. На писчей бумагѣ: 1) Земля, воздухъ и вода и ихъ водоизмѣненія. in 8°. 6½ л. 400 экз.

Въ 1867 г. Ариметика. in 8°. 22 л. 600 экз.

*На Аварскомъ языкѣ.*

Въ 1867 г. Аварскія пѣсни и сказки, собранныя Айдемиромъ Чиркеевскимъ. in 4° (писчей бумаги), 12 л. 600 экз. Печат. въ Темиръ-Ханъ-Шурѣ.

На двухъ послѣднихъ языкахъ книги изданы военнымъ вѣдомствомъ.





# Пространство частей Западного края

по общему количеству населения (в 1919 году)

СОСТАВНЫЕ ЧАСТИ ЗАПАДНОГО КРАЯ	КОЛИЧЕСТВО	
	ЧИСЛО	ПРОЦЕНТ
<b>I. Северный Запад</b>		
1) Северо-западная губерния		
Итого		
Всего населения	12037,4	309,82
Польские	11040,7	240,66
Украинцы	4035,4	31,99
Белые (поляки, литовцы, латыши, евреи и прочие)	1217,3	9,72
Итого	16079,8	236,37
2) Архангельская губерния		
Итого		
Украинцы	34,0	0,70
Польские	30,5	0,47
Литовцы	33,1	0,72
Белые (поляки, литовцы, латыши, евреи и прочие)	29,3	1,34
Итого	126,9	3,23
Украинцы	77,7	1,80
Польские	78,0	1,83
Белые (поляки, литовцы, латыши, евреи и прочие)	28,4	1,00
Итого	174,1	2,63
Итого Северного Запада		
	7809,2	16,23
3) Гродненская область		
Итого		
	54265,0	1171,77
Итого Западного края		
	195795,4	2044,70
<b>II. Западный край</b>		
А) Волынская область		
ОКРУГА:		
Тернопольская	8038,0	110,45
Хмельницкая	3254,0	37,21
Киевская	3820,0	37,81
Львовская	2053,0	27,13
Житомирская	1333,0	27,59
Винницкая	2260,0	43,19
Черновицкая	1117,0	20,40
Итого	22875,0	236,68

## ПРИЛОЖЕНИЯ.





# Пространство частей Кавказскаго края

(по послѣднему административному дѣленію его).

СОСТАВНЫЯ ЧАСТИ КАВКАЗА.	КВАДРАТНЫХЪ	
	ВЕРСТЪ.	МИЛЬ.
<b>I. СѢВЕРНЫЙ Кавказъ.</b>		
1) <i>Ставропольская губернія.</i>		
У Ѣ З Д Ы:		
Ставропольскій . . . . .	13057,4	269,83
Новогригорьевскій . . . . .	11646,7	240,68
Пятигорскій . . . . .	10356,4	214,02
Земли кочующихъ калмыковъ Дербетовскаго улуса и ногайцевъ . . . . .	13185,0	272,47
Земли кочующихъ кара-ногайцевъ эдишкульцевъ . . . . .	13879,8	286,83
Итого въ Ставропольской губерніи . . . . .	62125,3	1283,83
2) <i>Кубанская область . . . . .</i>	79395,2	1640,74
<i>Примѣч.</i> въ Кубанской области находятся слѣдующіе лиманы:		
Горькій и Кушеватый . . . . .	34,0	0,70
Сладкій (Ейск. окр.) . . . . .	20,1	0,41
Лебяжій . . . . .	35,1	0,72
Ханское соленое озеро . . . . .	89,3	1,84
Ахтанизовскій . . . . .	166,4	3,43
Курчанскій . . . . .	77,7	1,60
Горькій и Сладкій (Таманскаго округа) . . . . .	79,0	1,65
Кубанскій (Витязевскій) (при устьяхъ р. Кубани) . . . . .	48,4	1,00
Кизилташскій и Цокуръ . . . . .	172,8	3,58
Общая поверхность озеръ . . . . .	722,8	14,93
3) <i>Терская область . . . . .</i>	54265,0	1121,42
<i>Примѣч.</i> Большихъ озеръ въ Терской области не находится.		
Всего на СѢВЕРНОМЪ Кавказѣ . . . . .	195785,4	4045,99
<b>II. Закавказскій край.</b>		
1) <i>Дагестанская область.</i>		
О К Р У Г А:		
Темиръ-Ханъ-Шуринскій . . . . .	5358,9	110,74
Гунибскій . . . . .	3258,3	67,34
Казикумухскій . . . . .	1820,7	37,64
Андійскій . . . . .	3053,4	63,09
Аварскій . . . . .	1335,3	27,59
Кайтаго-Табасаранскій . . . . .	2569,5	53,10
Даргинскій . . . . .	1447,2	29,90
Кюринскій . . . . .	2813,7	58,15
Самурскій . . . . .	3224,1	66,63

<i>Дербентское градоначальство:</i>		
Городъ Дербентъ и его загородная часть, Улусскій магалъ. . . . .	241,8	4,99
Итого въ Дагестанской области. . . . .	25122,9	519,17
<i>Округъ Закатальскій . . . . .</i>	3497,4	72,29
<i>Примѣчаніе.</i> Округъ Закатальскій подчиняется Начальнику Кавказскаго Горскаго Управленія.		
<b>2) Тифлисская губернія.</b>		
У Ъ З Д Ы:		
Тифлисскій . . . . .	9322,8	192,66
Душетскій . . . . .	3776,7	78,04
Телавскій . . . . .	7043,1	145,55
Сигнахскій . . . . .	4545,2	93,93
Горійскій . . . . .	5989,5	123,78
Ахалцихскій . . . . .	4783,2	98,84
Итого. . . . .	35460,5	732,80
<i>Примѣчаніе.</i> Въ Ахалцихскомъ уѣздѣ находятся слѣдующія озера:		
Табисцхури . . . . .	13,5	0,28
Топораванъ . . . . .	30,0	0,62
Хозацинъ-гель . . . . .	26,0	0,53
Ханчалы-гель . . . . .	16,0	0,33
Итого. . . . .	85,5	1,76
<b>3) Кутаисская губернія.</b>		
У Ъ З Д Ы:		
Кутаисскій . . . . .	2963,4	61,24
Шаропанскій . . . . .	2682,6	55,44
Рачинскій . . . . .	4635,3	95,79
Лечгумскій . . . . .	2032,5	42,00
Сенакскій . . . . .	1477,5	30,53
Зугдидскій . . . . .	2575,5	53,22
Озургетскій . . . . .	1928,5	39,84
Итого. . . . .	18295,3	378,08
4) Сухумскій отдѣлъ . . . . .	6427,8	132,85
5) Черноморскій округъ . . . . .	4645,5	96,00
<b>6) Елисаветопольская губернія.</b>		
У Ъ З Д Ы:		
Елисаветопольскій . . . . .	11097,0	229,33
Казахскій . . . . .	7173,7	148,25
Шушинскій . . . . .	6942,4	143,46
Зангезурскій . . . . .	7371,1	152,31
Нухинскій . . . . .	6190,5	127,94
Итого. . . . .	38774,7	801,29

7) Бакинская губернія.

У Ъ З Д Ы:

Бакинскій . . . . .	3895,8	80,51
Кубинскій . . . . .	5862,0	121,14
Шемахинскій . . . . .	5733,9	118,49
Гокчайскій . . . . .	4671,3	96,53
Джеватскій . . . . .	9032,4	186,66
Ленкоранскій . . . . .	4731,0	97,77
Острова . . . . .	34,8	0,72
Итого . . . . .	33961,2	701,82

*Примѣчаніе.* Въ Ленкоранскомъ уѣздѣ находится озеро

Махмусъ-Чаласы . . . . . 28,5 0,59

Въ Кубинскомъ уѣздѣ озеро Ахъ-Зыбирь . . . . . 10,0 0,20

38,5 0,79

8) Эриванская губернія.

У Ъ З Д Ы:

Эриванскій . . . . .	2865,0	59,21
Нахичеванскій . . . . .	5714,7	118,10
Новобаязетскій . . . . .	5372,3	111,02
Эчмиадзинскій . . . . .	6714,6	138,76
Александропольскій . . . . .	3405,0	70,35
Итого . . . . .	24071,6	497,44

*Примѣчаніе.* Въ Ново-Баязетскомъ уѣздѣ находится озеро

Гокчай, или Севанга . . . . . 1204,2 24,88

Итого въ Закавказскомъ краѣ . . . 190256,9 3931,74

Во всемъ Кавказскомъ краѣ . . . 386042,3 7977,73

*Примѣчаніе.* Площадь болѣе значительныхъ озеръ, исчисленныхъ въ этой таблицѣ, составляетъ . . . . .

2051,0 42,38

## ОБЩІЙ СВОДЪ.

### I. Сѣверный Кавказъ.

1) Ставропольская губернія . . . . .	62125,3	1283,83
2) Кубанская область . . . . .	79395,2	1640,74
3) Терская область . . . . .	54265,0	1121,42
Итого въ Сѣверномъ Кавказѣ . . . .	195785,4	4045,99

### II. Закавказскій край.

1) Дагестанская область . . . . .	25122,9	519,17
-----------------------------------	---------	--------

2) Закатальскій округъ . . . . .	3497,4	72,29	
3) Тифлисская губернія . . . . .	35460,5	732,80	
4) Кутаисская — — . . . . .	18295,3	378,08	
5) Сухумскій отдѣль . . . . .	6427,8	132,85	
6) Черноморскій округъ . . . . .	4645,5	96,00	
7) Елисаветопольская губернія . . . . .	38774,7	801,29	
8) Бакинская губернія . . . . .	33961,2	701,82	
9) Эриванская — — . . . . .	24071,6	497,44	
<b>Итого въ Закавказскомъ краѣ . . .</b>		<b>190256,9</b>	<b>3931,74</b>
<b>Во всемъ Кавказскомъ краѣ . . .</b>		<b>386042,3</b>	<b>7977,73</b>

*Примѣчаніе.* Полученіемъ приведенной таблицы и слѣдующаго далѣе „Примѣчанія къ таблицѣ“ Сборникъ обязанъ I. И. Стебницкому.

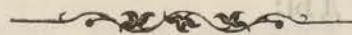

1) Эриванская губернія . . . . .	24071,6	497,44	
2) Бакинская губернія . . . . .	33961,2	701,82	
3) Елисаветопольская губернія . . . . .	38774,7	801,29	
4) Черноморскій округъ . . . . .	4645,5	96,00	
5) Сухумскій отдѣль . . . . .	6427,8	132,85	
6) Кутаисская губернія . . . . .	18295,3	378,08	
7) Тифлисская губернія . . . . .	35460,5	732,80	
8) Закатальскій округъ . . . . .	3497,4	72,29	
<b>Итого въ Закавказскомъ краѣ . . .</b>		<b>190256,9</b>	<b>3931,74</b>
<b>Во всемъ Кавказскомъ краѣ . . .</b>		<b>386042,3</b>	<b>7977,73</b>

## Примѣчаніе къ таблицѣ.

Пространство Кавказскаго края опредѣлено посредствомъ полярнаго планиметра Амслера, по новой 5-ти верстной картѣ Кавказа, методами, принятыми къ руководству въ Военно-Топографическомъ Отдѣлѣ Кавказскаго Военнаго Округа.

Передъ началомъ и по окончаніи измѣреній я изслѣдовалъ планиметръ: 1) по разнымъ фигурамъ, начерченнымъ по величинѣ дюйма нормальной мѣры. 2) Сравненіемъ дѣйствительной величины квадратныхъ градусовъ карты съ величиною, полученною посредствомъ планиметра. 3) Сумма измѣренныхъ планиметромъ площадей на каждомъ листѣ карты сравнивалась съ дѣйствительнымъ квадратнымъ содержаніемъ листа. Этими способами я опредѣлилъ средній коэффициентъ планиметрической, независимо отъ сжатія бумаги.

Каждая измѣряемая площадь обводилась планиметромъ 2 раза, а въ нѣкоторыхъ случаяхъ и болѣе.

Изъ всѣхъ изслѣдованій планиметрическаго коэффициента оказалось, что ошибка каждой измѣренной площади составляетъ  $\frac{1}{50}$  всей величины площади, независимо отъ сжатія бумаги. Такая значительная ошибка показываетъ весьма неудачное устройство употребленнаго для измѣреній планиметра, дурныя свойства котораго увеличились еще отъ долговременнаго употребленія. Однако эти недостатки планиметра не могутъ вліять на точность измѣреній, доведенныхъ до возможной точности вводомъ въ исчисленіе надлежащихъ поправокъ съ приличными знаками.

Для сравненія, привожу нѣсколько цифръ, взятыхъ изъ прежнихъ измѣреній и настоящихъ:

	Измѣр. 1868 г.			Свѣдѣн. 1865 г.	
	Версть.	Миль.	Разность.	Версть.	Миль.
Сѣверный Кавказъ . . . . .	195785,4	4045,99	2954 60,61 +	192830,6	3985,38
Закавказскій край . . . . .	190256,9	3931,74	993,1 20,95 -	191250,8	3952,69
	386042,3	7977,73	1960,9 39,66	384081,4	7938,07

Разница въ 1960,9 вер., или въ 39,66 миль, что составляетъ 0,5 на 100, произошла исключительно отъ разницы въ матеріалахъ, по которымъ сдѣланы измѣренія: первоначальныя — по старой неточной 10-ти верстной картѣ, а настоящія — по новой 5-ти верстной.

Для перевода верствъ въ географическія мили принята та-же величина квадратной географической мили, какъ и при первоначальныхъ измѣреніяхъ.

Пространство Кубанской и Терской областей не могло быть исчислено по округамъ, такъ какъ эти послѣдніе не имѣютъ еще положительно-установленныхъ границъ. Губерніи же Закавказскаго края и Ставропольская исчислены согласно новому административному раздѣленію.

П. Степановъ.

## Послѣднія статистическія свѣдѣнія

Название округовъ и замѣчательныхъ населенныхъ мѣстностей Терской области.	Греко-Россійскаго исповѣданія.		Римско-Католическаго исповѣданія.		Лютеранскаго исповѣданія.	
	МУЖЧ.	ЖЕНЦ.	МУЖЧ.	ЖЕНЦ.	МУЖЧ.	ЖЕНЦ.
Въ Осетинскомъ . . . . .	19,581	16,786	»	»	»	»
— г. Владикавказъ . . . . .	4,142	2,521	300	282	70	88
— поселкѣ Аллагирскомъ . . . . .	546	466	»	»	»	»
— Кабардинскомъ округѣ . . . . .	5	5	»	»	»	»
— Нальчикской слободкѣ . . . . .	543	510	»	»	»	»
— поселкѣ Кисловодскомъ . . . . .	659	698	11	3	»	2
— Ингушевскомъ округѣ . . . . .	17	13	»	»	»	»
— Чеченскомъ округѣ . . . . .	21	19	»	»	»	»
— укр. Грозномъ . . . . .	533	460	51	39	»	»
— Воздвиженской слободкѣ . . . . .	307	293	41	29	»	»
— Аргунскомъ округѣ . . . . .	16	14	»	»	»	»
— Ичкеринскомъ — . . . . .	23	17	»	»	»	»
— Кумыкскомъ — . . . . .	34	26	»	»	»	»
— Хасавъ-Юртовской слоб. . . . .	467	382	»	»	»	»
— Нагорномъ округѣ . . . . .	11	9	»	»	»	»
— г. Моздокъ . . . . .	2,543	2,322	173	125	2	2
— г. Кизляръ . . . . .	1,123	589	12	9	7	5
— Кизлярскомъ уездѣ . . . . .	1,811	1,795	3	3	»	»
Итого . . . . .	32,382	26,925	591	490	79	97

\*) Свѣдѣнія эти, заимствованныя изъ «Терскихъ Вѣдомостей» (1868 г. № 43), пополняютъ и исстр. 29—31. Въ эти свѣдѣнія не вошелъ счетъ Терскаго казачьяго населенія.

## о народонаселеніи Терской области \*).

Армяно-Григоріанскаго исповѣданія.		Еврейскаго исповѣданія.		Ренегатовъ.		Магометанскаго закона.		Итого.
МУЖЧ.	ЖЕНЦ.	МУЖЧ.	ЖЕНЦ.	МУЖЧ.	ЖЕНЦ.	МУЖЧ.	ЖЕНЦ.	
»	»	»	»	573	440	5,263	5,030	47,673
165	180	66	24	»	»	85	10	7,933
15	3	1	»	»	»	»	»	1,031
»	»	»	»	»	»	29,891	27,314	57,215
32	14	282	270	»	»	»	»	1,651
»	»	»	»	»	»	»	»	1,373
»	»	»	»	»	»	16,040	15,310	31,380
»	»	»	»	»	»	35,963	33,376	69,379
60	28	481	514	»	»	81	47	2,294
3	2	2	3	»	»	17	15	712
»	»	»	»	»	»	10,966	11,019	22,015
»	»	»	»	»	»	6,172	6,010	12,222
»	»	453	491	»	»	16,695	16,758	34,457
30	25	204	213	»	»	39	19	1,379
»	»	»	»	»	»	9,380	8,655	18,055
1,755	1,794	1	»	»	»	533	390	9,640
2,955	2,695	18	17	»	»	692	529	8,651
52	56	»	»	»	»	90	68	3,878
5,067	4,797	1,508	1,532	573	440	131,907	124,550	330,938

правляютъ данныя о населеніи Терской области, помѣщенные во II Отдѣлѣ настоящаго «Сборника»,

*Примѣчаніе.* Въ Терской области собственно туземнаго населенія 296,651, изъ этого числа: горскихъ евреевъ 2,632 души; исповѣдующихъ христіанскую религію 26,367 человекъ и магометанъ 257,602 человекъ. Въ общемъ числѣ Католиковъ заключается 218 человекъ Армяно-Католиковъ. Туземное населеніе состоитъ изъ племенъ: Кабардинскаго, Чеченскаго, Осетинскаго, Ингушевскаго, Аварскаго, Кумыксккаго и Ногайскаго. Въ числѣ жителей г. Владикавказа не показаны расположенныя въ немъ войска.

	мужч.	женщ.	мужч.	женщ.	мужч.	женщ.	мужч.	женщ.	
17.878	2.030	2.203	140	273	.	.	.	.	
1.933	40	88	.	.	24	66	180	162	
1.031	.	.	—				1	3	13
27.214	118.214	29.801	.	.	.	.	.	.	
1.031	.	.	145	172	270	282	14	22	
1.378	.	.	.	.	.	.	.	.	
21.220	15.210	16.040	.	.	.	.	.	.	
60.318	32.376	32.003	.	.	.	.	.	.	
2.201	47	81	223	207	214	181	28	60	
112	12	17	100	607	14	2	2	3	
22.018	11.018	10.800	41	21	.	.	.	.	
12.222	6.010	6.172	62	77	.	.	.	.	
24.187	16.728	16.082	8	67	101	423	.	.	
1.278	12	39	22	202	212	204	22	30	
18.022	8.022	8.280	11	.	.	.	.	.	
9.040	300	333	222	222	221	1	1.704	1.722	
8.021	220	282	22	67	17	18	2.608	2.622	
2.278	68	80	102	201	.	.	20	22	
230.222	124.220	121.207	140	273	1.222	1.208	4.227	2.027	

Примѣчаніе. Въ Терской области собственно туземнаго населенія 296,651, изъ этого числа: горскихъ евреевъ 2,632 души; исповѣдующихъ христіанскую религію 26,367 человекъ и магометанъ 257,602 человекъ. Въ общемъ числѣ Католиковъ заключается 218 человекъ Армяно-Католиковъ. Туземное населеніе состоитъ изъ племенъ: Кабардинскаго, Чеченскаго, Осетинскаго, Ингушевскаго, Аварскаго, Кумыксккаго и Ногайскаго. Въ числѣ жителей г. Владикавказа не показаны расположенныя въ немъ войска.



# Главные статьи смѣты расходовъ Закавказскаго края по Гражданскому Управленію

на 1869 годъ.

Параграфы.	I. <i>Расходы Центрального въ край Управленія.</i>	Постоян- ныхъ.	Временныхъ и экстраор- динарныхъ.	Итого.
		Руб.	Руб.	Руб.
1	Содержаніе Намѣстника Кавказскаго . . . . .	27,238	—	27,238
2	Содержаніе Начальника Главнаго Управленія Намѣстника Кавказскаго . . . . .	9,865	—	9,865
3	Содержаніе лицъ, состоящихъ при Намѣстникѣ Кавказскомъ и Чиновниковъ Особыхъ Порученій . . . . .	16,255	6,920	23,175
4	Содержаніе Главнаго Управленія Намѣстника Кавказскаго . . . . .	161,696	980	162,676
5	Содержаніе Управленій отдѣльными частями въ составъ Главнаго Управленія . . . . .	98,661	—	98,661
6	Содержаніе особыхъ и временныхъ учреждений, въ вѣдѣніи Главнаго Управленія состоящихъ . . . . .	81,921	—	81,921
7	Разные расходы Центрального Управленія . . . . .	243,069	—	243,069
		<b>638,709</b>	<b>7,900</b>	<b>646,609</b>
	<b>II.</b> <i>Расходы Общаго Губернскаго Управленія.</i>			
8	Содержаніе Начальниковъ Губерній и Областей и подобныхъ имъ лицъ, съ ихъ канцеляріями . . . . .	112,735	—	112,735
9	Содержаніе Губернскихъ Управленій . . . . .	125,964	—	125,964
10	Содержаніе Уѣздныхъ Управленій и отдѣльныхъ Приставствъ . . . . .	341,440	—	341,440
11	Содержаніе Городскихъ Полицій въ Новороссійскѣ и Анапѣ и загородной части Дербентской Градской Полиціи . . . . .	10,459	—	10,459
12	Разные хозяйственные расходы по учрежденіямъ, находящимся въ Черноморскомъ Округѣ . . . . .	—	11,550	11,550
		<b>590,600</b>	<b>11,550</b>	<b>602,150</b>
	<b>III.</b> <i>Расходы Учрежденій по крестьянскимъ дѣламъ.</i>			
13	Содержаніе личного состава Губернскихъ Присутствій Тифлискаго и Кутаисскаго . . . . .	42,950	—	42,950

14	Содержаніе Мирowychъ посредниковъ.....	80,000	—	80,000
15	На удовлетвореніе суточнымъ содержаніемъ Кандидатовъ Мирowychъ Посредниковъ въ тѣхъ случаяхъ, когда они будутъ исполнять обязанности посредниковъ.....	15,000	—	15,000
		137,950	—	137,950
<b>IV.</b>				
<i>Расходы строительно-дорожной части.</i>				
16	Постройка и ремонтъ казенныхъ зданій.....	108,260	—	108,260
17	На устройство порта въ Поті.....	—	300,000	300,000
18	Устройство новыхъ и ремонтъ существующихъ дорогъ и сооружений.....	658,870	300,000	958,870
19	Содержаніе заставныхъ домовъ шоссеиныхъ и и мостовыхъ сборовъ.....	11,037	93	11,130
		778,167	600,093	1,378,260
<b>V.</b>				
<i>Расходы Медицинской части.</i>				
20	Содержаніе медицинскихъ чиновъ въ губерніяхъ.....	69,804	—	69,804
21	Разные расходы, относящіеся къ медицинской части.....	30,304	—	30,304
		100,109	—	100,109
<b>VI.</b>				
<i>Расходы Карантинно-Таможенной части.</i>				
<i>По Карантинной части.</i>				
22	Содержаніе карантинныхъ мѣстъ.....	23,556	—	23,556
23	Содержаніе карантинныхъ служителей.....	11,475	946	12,421
<i>По Таможенной части.</i>				
<i>Расходы взиманія таможенного дохода:</i>				
24	Содержаніе Управленій Округовъ и Надзоровъ.....	21,463	—	21,463
25	Содержаніе таможенныхъ мѣстъ.....	170,294	37	170,331
26	Содержаніе объѣздчиковъ.....	47,285	—	47,285
27	Награды задержателямъ конфискованныхъ товаровъ и другія по преслѣдованію контрабанды издержки.....	25,000	—	25,000
28	Хозяйственные расходы по всему таможенному вѣдомству.....	48,696	—	48,696
29	Въ распоряженіе Намѣстника Кавказскаго для распределенія между Карантинно-таможенными чиновниками въ видѣ наградъ и постоян-			

	ныхъ или временныхъ прибавокъ къ штатному ихъ содержанию.....	16,500	—	16,500
	Расходы, не составляющіе издержекъ взиманія таможеннаго дохода:			
30	Вознагражденіе разнымъ лицамъ.....	5,346	—	5,346
31	Пособіе городамъ.....	—	26,000	26,000
32	Разные расходы.....	106,404	—	106,404
33	Оборотные расходы.....	5,000	—	5,000
		481,021	26,983	508,005
<b>VI.</b>				
<i>Расходы по Горной части.</i>				
	Расходы взиманія доходовъ:			
34	Содержаніе Управленій Кульпинскимъ и Нахичеванскимъ соляными промыслами . . . . .	6,974	—	6,974
35	Содержаніе Тифлисской Пробирной Палатки и Бакинскаго пробирнаго учрежденія.....	1,844	—	1,844
	Расходы, не относящіеся къ издержкамъ взиманія доходовъ:			
36	На изслѣдованія и разъѣздки. . . . .	12,400	1,429	13,829
		21,218	1,429	22,648
<b>VII.</b>				
<i>Расходы по содержанію Казенной Палаты, съ подвѣдомственными ей учрежденіями.</i>				
37	Содержаніе Закавказской Казенной Палаты....	57,545	—	57,545
38	Содержаніе Казначействъ и Расходныхъ Отдѣленій.....	101,807	75	101,882
39	На усиленіе штатныхъ средствъ Закавказской Казенной Палаты, Казначействъ и Расходныхъ Отдѣленій Закавказскаго края въ 1869 и 1870 годахъ, въ распоряженіе Намѣстника Кавказскаго.....	—	24,000	24,000
40	Содержаніе акцизныхъ постовъ.....	3,624	—	3,624
		162,976	24,075	187,051
<b>IX.</b>				
<i>Расходы по частямъ Государственныхъ имуществъ и Лѣсной.</i>				
	а) По части Государственныхъ Имуществъ.			
40	Содержаніе Управленій Государственными Имуществами . . . . .	48,842	—	48,842
41	Содержаніе разныхъ учреждений.....	8,184	699	8,883
42	Расходы по водворенію переселенцевъ въ Черноморскомъ Округѣ и по размежеванію земель, предназначенныхъ въ надѣль переселенцевъ.....			

	ленцамъ . . . . .	164,284	—	164,284
44	Разные расходы . . . . .	34,512	21,462	58,975
	б) По части лѣсной.			
45	Содержаніе Лѣснаго Управленія въ губерніяхъ .	43,748	3,513	49,262
46	На расходы по лѣсоустройству и на разные расходы по лѣсной части . . . . .	3,500	—	3,500
		305,071	28,675	333,747
	<b>X.</b>			
	<i>Расходы по Судебной и Межевой частямъ.</i>			
	а) По Судебной части.			
47	Содержаніе Судебныхъ мѣстъ по уставамъ 1864 года . . . . .	651,872	—	651,872
48	Содержаніе прежнихъ судебныхъ мѣстъ (Дагес- танскаго и Терскаго Областныхъ, Черномор- скаго Окружнаго и Главнаго Сухумскаго Су- дovъ) . . . . .	35,966	1,871	37,838
49	Содержаніе Губернскаго и Уѣзднаго Надзора . .	5,778	1,234	7,012
50	На содержаніе Временныхъ Коммисій для оп- редѣленія личныхъ правъ нѣкоторыхъ выс- шихъ туземныхъ сословій въ Закавказскомъ краѣ . . . . .	—	29,950	29,950
	б) По Межевой части.			
51	Содержаніе Межевыхъ чиновъ . . . . .	76,649	—	76,649
52	Хозяйственные расходы и расходы по межева- нію . . . . .	17,380	—	17,380
53	На расходы по содержанію въ Тифлисѣ школы Межевщиковъ . . . . .	2,050	—	2,050
		789,696	33,056	822,752
	<b>XI.</b>			
	<i>Расходы по Учебной части.</i>			
54	Содержаніе Гимназій и Эриванской Прогимназіи .	205,993	—	205,993
55	Содержаніе Уѣздныхъ и Начальныхъ училищъ .	62,982	—	62,982
56	Содержаніе Мусульманскихъ въ Тифлисѣ учи- лищъ . . . . .	3,090	—	3,090
		272,065	—	272,065
	<b>XII.</b>			
	<i>Расходы Почтовой части</i>			
	а) Расходы взиманія доходовъ.			
57	Содержаніе мѣстнаго Почтоваго Управленія . . .	109,337	246	109,583

58	Приемъ и раздача корреспонденціи.....	5,842	—	5,842
56	Пересылка корреспонденціи . . . . .	52,470	—	52,470
	в) Расходы, не относящиеся къ издержкамъ взиманія доходовъ.			
60	На содержаніе сиротъ нижнихъ почтовыхъ служителей.....	17	—	17
		167,666	246	167,912

### XIII.

#### *Расходы Духовной части Православнаго и Иностранныхъ исповѣданій.*

61	По духовной части Православнаго исповѣданія.	1,260	—	1,260
62	Содержаніе духовенства Иностранныхъ исповѣданій . . . . .	21,646	—	21,646
		22,906	—	22,906

### XIV.

#### *Расходы по Управленію и устройству Кубанской, Терской и Дагестанской Областей и Сухумскаго Военнаго Отдѣла.*

63	Содержаніе Военно-народныхъ Управленій.....	431,455	12,093	443,549
64	Учебная часть.....	54,579	3,773	58,353
65	Межеваніе земель.....	49,177	—	49,177
66	Содержаніе Мировыхъ учреждений въ Кубанской области . . . . .	5,950	—	5,950
67	Содержаніе почтъ въ Дагестанской Области..	5,598	—	5,598
68	На постройки и ремонтъ зданій для помѣщенія Военно-народныхъ Управленій.....	2,469	13,183	15,652
69	Проложеніе дорогъ, сооруженіе мостовъ и гатей и проведеніе канавъ въ Терской области..	—	7,000	7,000
70	На пенсіи и пособія разнымъ лицамъ.....	12,500	—	12,500
71	Разные расходы.....	31,960	—	31,960
72	На экстраординарные и разные непредвидимые расходы, по Вѣдомству Кавказскаго Горскаго Управленія. . . . .	43,258	—	43,258
		636,949	36,050	672,999

### XV.

#### *Разные расходы вообще по краю.*

73	На Уплату процентовъ и погашеніе по займу на 37 лѣтъ ихъ Закавказскаго Приказа Общественнаго Призрѣнія 400.000 руб. на постройку двухъ домовъ для помѣщенія Намѣстника Кавказскаго въ г. Тифлисѣ и въ м. Боржомѣ . . . . .	—	24,000	24,000
----	--	---	--------	--------

74	На устройство и ремонтъ мебели для губернскихъ помѣщеній и разныхъ казенныхъ учреждений. . . . .	—	5,000	5,000
75	На расходы по производству камеральнаго описанія или народной переписи въ Закавказскомъ Краѣ. . . . .	12,000	—	12,000
76	На наемъ домовъ для присутственныхъ мѣстъ и помѣщеній для арестантовъ . . . . .	72,000	—	72,000
77	Содержаніе, лечение и погребеніе арестантовъ и другіе по этой части расходы. . . . .	85,000	—	85,000
78	Пожизненныхъ пенсій и срочныхъ выдачъ. . . . .	143,125	—	143,125
79	На производство добавочнаго жалованья по преимуществамъ службы въ Закавказскомъ краѣ. . . . .	260,000	—	260,000
80	Расходы по уставу о службѣ гражданской. . . . .	103,800	12,500	116,300
81	Пересылка денегъ. . . . .	4,000	—	4,000
82	Разные мелочные расходы. . . . .	2,500	—	2,500
83	Вознагражденіе Закавказскому Приказу Общественнаго Призрѣнія за уменьшеніе банковыхъ процентовъ на капиталъ онаго. . . . .	532	—	532
84	На составленіе пенсіоннаго капитала. . . . .	39,000	—	39,000
85	Возвратъ суммъ, ненадлежаще поступившихъ въ мѣстные доходы края. . . . .	32,000	—	32,000
86	На разные непредвидимые расходы, относящіяся на счетъ постороннихъ источниковъ. . . . .	25,000	—	25,000
87	Пособія разнымъ вѣдомствамъ. . . . .	140,949	—	140,949
		<u>919,908</u>	<u>41,500</u>	<u>961,408</u>
	Вообще расходовъ Гражданскаго Управленія Закавказскаго Края. . . . .	6,025,017	811,560	6,836,577
	Кромѣ того, расходовъ, внесенныхъ по другимъ смѣтамъ на счетъ доходовъ Закавказскаго края. . . . .	191,720	—	191,720
	Всего. . . . .	<u>6,216,737</u>	<u>811,560</u>	<u>7,028,297</u>

*Примѣчаніе.* Въ общихъ и въ частныхъ итогахъ копѣйки отброшены.

XV

Главные статьи смѣты доходовъ Закавказскаго края по гражданскому управленію.

На 1869 годъ.

Параграфы.		Постоян- ныхъ.	Времен- ныхъ.	Итого.	Издержки взиманія.	Чистый доходъ.
		Рубли.	Рубли.	Рубли.	Рубли.	Рубли.
1	Подати.....	1,604,139	—	1,604,139	—	1,604,139
2	Питейный доходъ.....	449,540	—	449,540	—	449,540
3	Доходъ отъ соли, нефти и квасцовъ.....	275,279	—	275,279	6,974	268,304
4	Таможенный доходъ.....	1,295,750	—	1,295,750	329,276	966,473
5	Гербовый сборъ.....	121,100	—	121,100	—	121,100
6	Крѣпостныя и канцеляр- скія пошлины.....	51,000	—	51,000	—	51,000
7	Пошлины за право тор- говли.....	12,000	—	12,000	—	12,000
8	Пошлины разныхъ на- именованій.....	98,300	—	68,300	—	98,300
9	Пробирные сборы.....	900	—	900	1,844	Меньше 944
10	Гербовый доходъ.....	17,000	—	17,000	—	17,000
11	Почтовый доходъ.....	221,400	—	221,400	167,895	53,504
12	Доходы съ имѣній, по- ступившихъ въ казну.	104,403	—	104,403	—	104,403
13	Доходы съ казенныхъ оброчныхъ статей и рыбныхъ и тюлень- ихъ промысловъ....	440,108	—	440,108	—	440,108
14	Доходы отъ лѣсовъ...	50,100	3,500	53,600	52,762	837
15	Дорожные сборы.....	99,000	—	99,000	11,130	87,870
16	Поступленія разнаго ро- да.....	35,500	15,885	51,385	—	51,385
17	Пособія изъ посторон- нихъ источниковъ...	207,307	—	207,307	—	207,307
		5,082,827	19,385	5,102,213	569,883	4,532,330
	Кромѣ того занесено въ смѣту, въ видѣ экст- ра-ординарнаго рес- урса, изъ остатковъ, накопившихся по 1-е Января 1868 года...	—	464,284	464,284	—	464,284
	Всего...	5,082,827	483,669	5,566,497	569,883	4,996,614

Примѣчаніе. Копѣйки въ общихъ и частныхъ итогахъ отброшены.

Свѣдѣнія о туземномъ насе-

Наименованіе округовъ.	Тавады (князья).		амыста (дворяне)		Шинакма (лич. двор).		Анхаве (вольные жители).		Агырва (крестьяне).	
	Муж.	Жен.	Муж.	Жен.	Муж.	Жен.	Муж.	Жен.	Муж.	Жен.
Очемчирскій . . . . .	541	504	546	473	788	771	13,327	11,629	2162	1759
Пицундскій . . . . .	240	168	762	686	144	134	11,462	10,309	2564	2056
Итого . . . . .	781	672	1308	1159	932	905	24,788	21,938	4726	8815

Примѣчаніе. Сверхъ того въ Цебельдѣ оставлено 5 семействъ, состоящихъ изъ 13

\*) Свѣдѣнія эти извлечены изъ камеральнаго описанія, составленнаго въ 1868 году, и ими зна-  
Отдѣлъ «Сборника», стр. 39.

леніи Сухумскаго отдѣла \*).

Мойнале (подвласт).		Ахашала (рабы).		Мингрель-цы.		Азагы (не-платящіе ни-кому повин-ностей).		Семейства.	Вѣроисповѣданія.		Итого по окру-гамъ.	
									Православн.	Мусульман.		
Муж.	Жен.	Муж.	Жен.	Муж.	Жен.	Муж.	Жен.			Муж.	Жен.	
757	565	474	553	243	186	1156	949	7136	29,429	7954	19,994	17,389
—	—	357	204	—	—	—	—	6428	8826	20,259	15,528	13,557
757	565	831	757	243	186	1156	949	13,564	38,255	28,213	35,522	30,946
											66,468	

д. муж п. и 13 д. женск. п. цебельдинцевъ, всего 26 д.

чительно пополняются и исправляются свѣдѣнія о населеніи Сухумскаго отдѣла, помѣщенные во 2-мъ



ЛЕНИН ГҮХМЭГЭЛТ ОДТРАЙ \*)

М. нийлэг (показат.)	Эзэмшсэн (нагд)	Хүндийн нэгж	Хүндийн нэгж	Хүндийн нэгж	Бүтэцтэй байдал		Нийт д. нэгж 1934
					Хүндийн нэгж	Хүндийн нэгж	
787 302	474	823 213	140 1120	040	7138	20 429	787 302
—	—	—	—	—	—	—	—
—	—	—	—	—	—	—	—
787 302	821	787 243	186 1120	040	13 204	28 222	787 302
88 488							
32 222 30 040							

\*) Муж н. н 13-т, женск. н. подрастание, всего 28 д.

Эх сурвалж: Ленинский государственный архив-музей революции СССР. Ф. 100. Оп. 1. Д. 100. Л. 100.

Название уездовъ.	НАЗВАНИЕ УЧАСТКОВЪ.	На сколько квадратных верстъ приходится 1 селеніе.¹)	Число селеній.						Число селеній съ показаніемъ вѣдомствъ крестьянъ, составляющихъ ихъ население.							Число селеній вообще, заселенныхъ крестьянами.				Число крестьянскихъ дымовъ.				Число крестьянскихъ душъ мужскаго пола.					
			И м ѣ ю щ и х ъ						Казенное.	Казенное и церковное.	Казенное и поповщичье.	Казенное, церковное и поповщичье.	Поповщичье.	Поповщичье и церковное.	Церковное.	Казенными.	Церковными.	Поповщичьями.	Исключительно 1-го изъ трехъ разныхъ вѣдомствъ.	Вѣдомства			Итого.	Вѣдомства			Итого.		
			До 80 душъ мужскаго пола.	Отъ 81 — 160 душъ мужскаго пола.	Отъ 161 — 320 душъ мужскаго пола.	Отъ 320 — 640 душъ мужскаго пола.	Отъ 640 душъ мужскаго пола и болѣе.	Всѣхъ вообще.												Казеннаго.	Церковнаго.	Поповщичьяго.		Итого.	Казеннаго.	Церковнаго.		Поповщичьяго.	Итого.
Кутаисскій.	Кутырскій.....	25,4	5	4	3	7	3	22	—	—	3	12	2	5	—	15	17	22	2	320	508	1,226	2,054	1,088	1,798	4,519	7,405		
	Кулаисскій.....	9,7	—	5	3	5	2	15	—	—	1	3	5	6	—	4	9	15	6	11	71	1,726	1,808	27	241	6,346	6,614		
	Ховскій.....	11,6	8	9	10	5	1	33	—	—	7	11	6	8	1	18	20	32	7	58	604	1,161	1,823	176	2,558	4,588	7,322		
	Симонетскій.....	13,5	15	23	11	2	1	52	—	—	4	17	6	23	3	22	44	50	9	222	1,118	628	1,968	666	4,325	2,400	7,391		
	Амаглебскій.....	34,7	2	7	8	3	1	21	—	—	4	6	6	5	—	10	11	21	6	47	101	1,190	1,338	122	321	4,458	4,901		
Саджавакскій.....	7,1	4	3	5	6	1	19	—	—	8	6	5	—	—	14	6	19	5	456	105	876	1,437	1,750	353	3,198	5,301			
Дымскій.....	52,3	10	4	4	2	1	21	2	1	4	7	2	2	3	14	6	15	7	566	223	317	1,103	1,909	829	1,065	3,803			
	<b>Итого.....</b>	<b>20,5</b>	<b>44</b>	<b>55</b>	<b>44</b>	<b>30</b>	<b>10</b>	<b>183</b>	<b>2</b>	<b>2</b>	<b>31</b>	<b>62</b>	<b>32</b>	<b>49</b>	<b>7</b>	<b>97</b>	<b>113</b>	<b>174</b>	<b>42</b>	<b>1,680</b>	<b>2,730</b>	<b>7,124</b>	<b>11,534</b>	<b>5,738</b>	<b>10,425</b>	<b>26,574</b>	<b>42,737</b>		
Рачинскій.	Хотевскій.....	11,2	6	14	9	4	2	35	—	—	7	14	6	8	—	21	22	35	6	192	346	1,074	1,612 <sup>5</sup>	745	1,661	4,607	7,013		
	Бугеулскій.....	20,8	4	8	19	4	—	35	—	—	9	14	5	6	1	23	20	34	1	394	152	970	1,516	1,652	677	4,233	6,562		
	Уцерскій.....	23,1	17	14	9	4	—	44	1	—	7	3	27	6	—	11	9	43	27	270	62	920	1,252	1,289	289	4,498	6,076		
	Кударскій.....	33,0	13	1	1	—	—	15	—	—	1	—	14	—	—	1	—	15	14	3	—	213	216 <sup>7</sup>	8	—	868	876		
	<b>Итого.....</b>	<b>20,4</b>	<b>40</b>	<b>37</b>	<b>38</b>	<b>12</b>	<b>2</b>	<b>129</b>	<b>1</b>	<b>—</b>	<b>24</b>	<b>31</b>	<b>52</b>	<b>20</b>	<b>1</b>	<b>56</b>	<b>51</b>	<b>127</b>	<b>48</b>	<b>859</b>	<b>560</b>	<b>3,177</b>	<b>4,596</b>	<b>3,694</b>	<b>2,627</b>	<b>14,206</b>	<b>20,527</b>		
Шароанскій.	Сачхерскій.....	15,0	17	9	16	3	—	45	—	—	4	4	28	9	—	8	13	45	28	62	33	1,656	1,751	288	116	6,230	6,634		
	Сверскій.....	13,9	14	19	13	3	1	50 <sup>2</sup>	7	—	8	2	26	6	1	17	9	42	27	24	91	1,346	1,461	72	373	5,757	6,202 <sup>2</sup>		
	Харагаулскій.....	15,4	17	13	9	2	1	42 <sup>2</sup>	5	—	19	—	18	—	—	24	—	37	23	458	2	812	1,272	1,811	8	3,127	4,946 <sup>3</sup>		
	Шароанскій.....	12,4	7	9	6	6	1	29	2	—	15	5	7	—	—	22	5	27	9	559	170	1,030	1,759	2,064	663	3,560	6,287		
	Арветскій.....	15,5	3	5	9	2	3	22	—	—	7	6	5	4	—	13	10	22	5	288	238	1,039	1,565	1,113	906	4,017	6,036		
Чхарекскій.....	12,6	2	6	5	5	1	19	—	—	4	7	2	6	—	11	13	19	2	102	297	900	1,299	318	1,202	3,398	4,918			
	<b>Итого.....</b>	<b>14,1</b>	<b>60</b>	<b>61</b>	<b>58</b>	<b>21</b>	<b>7</b>	<b>207</b>	<b>14</b>	<b>—</b>	<b>57</b>	<b>24</b>	<b>86</b>	<b>25</b>	<b>1</b>	<b>95</b>	<b>50</b>	<b>192</b>	<b>94</b>	<b>1,493</b>	<b>831</b>	<b>6,783</b>	<b>9,107</b>	<b>5,666</b>	<b>3,268</b>	<b>26,089</b>	<b>35,023</b>		
Озургетскій.	Чахатаурскій.....	27,6	5	5	8	5	1	24	—	—	6	3	14	1	—	9	4	24	14	144	24	1,310	1,478	539	79	5,110	5,728		
	Бахскій.....	28,1	7	2	6	3	2	20	3	—	6	4	6	1	—	13	5	17	9	427	75	743	1,245	1,498	299	2,701	4,498		
	Гуриантскій.....	14,9	15	6	1	4	2	28	2	—	10	4	10	2	—	16	6	26	12	181	404	1,176	1,761	558	1,219	3,554	5,331		
	Лавчхутскій.....	23,3	4	1	—	2	3	10	3	—	1	2	2	2	—	6	4	7	5	240	91	1,043	1,374	760	277	3,489	4,526		
	<b>Итого.....</b>	<b>24,2</b>	<b>31</b>	<b>14</b>	<b>15</b>	<b>14</b>	<b>8</b>	<b>82</b>	<b>8</b>	<b>—</b>	<b>23</b>	<b>13</b>	<b>32</b>	<b>6</b>	<b>—</b>	<b>44</b>	<b>19</b>	<b>74</b>	<b>40</b>	<b>992</b>	<b>594</b>	<b>4,272</b>	<b>5,858</b>	<b>3,355</b>	<b>1,874</b>	<b>14,854</b>	<b>26,083</b>		
Ахалцихскій.	Апхурскій.....	11,1	62	6	5	1	—	74	27	—	10	—	37	—	—	37	—	37	64	1,221	—	—	1,221	4,201	—	—	4,201		
	Хертвианскій.....	14,2	39	9	1	1	—	50	25	—	4	—	21	—	—	29	—	25	46	908	—	—	908	3,112	—	—	3,112		
	Кобланскій.....	14,5	56	3	—	1	—	60	13	—	8	—	39	—	—	21	—	47	52	710	—	—	710	2,308	—	—	2,308		
	Ахалкалакскій.....	28,2	36	26	23	3	—	88 <sup>4</sup>	53	—	4	—	31	—	—	7	—	35	84	2,593	—	—	2,593	10,723	—	—	10,723 <sup>4</sup>		
	<b>Итого.....</b>	<b>17,9</b>	<b>193</b>	<b>44</b>	<b>29</b>	<b>6</b>	<b>—</b>	<b>272</b>	<b>116</b>	<b>—</b>	<b>26</b>	<b>—</b>	<b>128</b>	<b>—</b>	<b>—</b>	<b>144</b>	<b>—</b>	<b>144</b>	<b>246</b>	<b>5,432</b>	<b>—</b>	<b>—</b>	<b>5,432</b>	<b>20,344</b>	<b>—</b>	<b>—</b>	<b>20,344</b>		
	<b>Всего въ губерніи.....</b>	<b>18,5</b>	<b>368</b>	<b>211</b>	<b>184</b>	<b>83</b>	<b>27</b>	<b>873<sup>2</sup></b>	<b>141</b>	<b>2</b>	<b>161</b>	<b>130</b>	<b>330</b>	<b>100</b>	<b>9</b>	<b>436</b>	<b>233</b>	<b>711</b>	<b>470</b>	<b>10,456</b>	<b>4,715</b>	<b>21,356</b>	<b>36,527</b>	<b>38,797</b>	<b>18,194</b>	<b>81,723</b>	<b>138,714</b>		

П Р И М Ъ Ч А Н І Е.

1) Пространство участковъ исчислено Губернскимъ Землемѣромъ по 10 верстной картѣ.  
 2 и 3) Въ эти числа включено 18 деревень, присоединенныхъ отъ Горійскаго уѣзда; камеральное описание оныхъ и утверждено только въ 1852 году.  
 4) Въ число это не включено 8 духовборческихъ селеній, коимъ описание было составлено въ 1847 году и потому 1 селеніе приходилось въ 1850 году на 27 квадратныхъ верстъ.  
 5) За исключеніемъ Ахалцихскаго и Рачинскаго уездовъ нѣтъ, собственно говоря, селеній съ определенными границами, болѣе или менѣе извѣстными жителямъ, а есть мѣстности, которымъ присвоены названія и въ коихъ жители размѣщаются въ усадьбахъ хуторнаго характера.  
 6) При составленіи камеральнаго описанія населенію этого участка включено ошибочно, вмѣсто крестьянъ, княжескихъ азнауровъ, въ число 166 дымовъ, 601 душа мужскаго пола.  
 7) Кромѣ показанныхъ здѣсь 216 дымовъ и 876 душъ мужскаго пола въ 15 селеніяхъ состояло въ 1850 году въ участкѣ Кударо-Мамисонскомъ еще 247 дымовъ, 645 душъ мужскаго пола Осетинскаго племени въ 8 деревняхъ, которыя въ 1859 году причислены къ Джавскому округу съ переименованіемъ участка въ Кударскій.  
 8 и 9) Къ этимъ итогамъ слѣдуетъ еще по Сверскому участку 161 дымъ, 2042 души мужскаго пола, а по Харагаулскому 199 дымовъ и 917 душъ мужскаго пола, итого 360 дымовъ и 2959 душъ мужскаго пола.  
 10) Въ итоги дымовъ и душъ мужскаго пола этого участка не включено духовборческое населеніе, состоявшее тогда въ 460 дымахъ.  
 Средняя величина деревни приходится по Губерніи въ 160 душъ мужскаго пола; женскій полъ въ 1850 году не подвергался счисленію.

Губерния	Уезд	Мужчины		Женщины		Всего
		Число	Процент	Число	Процент	
Владимирская	Владимирский	12000	55	10000	45	22000
	Скопинский	8000	50	8000	50	16000
Нижегородская	Нижегородский	15000	52	13000	48	28000
	Ярославский	10000	51	9000	49	19000
Тверская	Тверской	11000	53	9000	47	20000
	Смоленский	9000	54	8000	46	17000
Самарская	Самарский	13000	56	10000	44	23000
	Спасский	7000	52	7000	48	14000
Саратовская	Саратовский	14000	57	11000	43	25000
	Вольский	6000	51	6000	49	12000
Симбирская	Симбирский	12000	54	9000	46	21000
	Башкирский	8000	52	8000	48	16000
Тамбовская	Тамбовский	11000	55	9000	45	20000
	Мичуринский	7000	53	7000	47	14000
Тульская	Тульский	13000	56	10000	44	23000
	Ямбургский	6000	54	6000	46	12000
Харьковская	Харьковский	15000	58	12000	42	27000
	Синбирский	9000	55	8000	45	17000
Челябинская	Челябинский	12000	57	9000	43	21000
	Свердловский	8000	54	8000	46	16000
Ярославская	Ярославский	14000	59	11000	41	25000
	Тутаевский	7000	56	7000	44	14000

Название уездовъ.	НАЗВАНІЕ УЧАСТКОВЪ.	Число мѣстныхъ состоящихъ вообще въ окладахъ подати.	Казенные крестьяне обложенные										Церковные крестьяне обложенные				Помѣщичьи крестьяне обложенные				Средній окладъ съ крестьянскаго дыма въ 1864 году.						
			По 6 руб.		По 2 руб.		По 3 руб.		По 4 руб.		По 5 руб.		По 2 руб.		По 1 р. 50к.		По 1 руб.		По 2 руб.		По 1 руб.		П о д а т и.				
			Мѣстн-стей.	Дѣловъ въ нихъ.	Мѣстн-стей.	Дѣловъ въ нихъ.	Мѣстн-стей.	Дѣловъ въ нихъ.	Мѣстн-стей.	Дѣловъ въ нихъ.	Мѣстн-стей.	Дѣловъ въ нихъ.	Мѣстн-стей.	Дѣловъ въ нихъ.	Мѣстн-стей.	Дѣловъ въ нихъ.	Мѣстн-стей.	Дѣловъ въ нихъ.	Мѣстн-стей.	Дѣловъ въ нихъ.	Мѣстн-стей.	Дѣловъ въ нихъ.	Съ казенн-наго.	Съ церк-ковнаго.	Съ помѣ-щичьяго.	Вообще.	
Ч И С Л О																											
Р у б л и.																											
Кутаисскій.	Кутырскій.....	22	—	—	12	327	2	8	2	6	—	—	9	407	—	—	8	104	—	—	22	1,191	4,94	1,72	1	1,83	
	Кутаисскій.....	14	—	—	—	7	52	—	—	—	—	—	2	55	—	—	6	17	—	—	14	1,607	4,50	1,58	1	1,12	
	Хонскій.....	34	—	—	6	37	7	28	6	14	—	—	7	529	—	—	14	83	—	—	33	1,219	4,29	1,87	1	1,47	
	Симонетскій.....	52	—	—	6	178	6	24	9	35	—	—	7	306	—	—	35	789	—	—	50	603	4,60	1,28	1	1,60	
	Амаглебскій.....	21	—	—	6	57	4	12	2	5	—	—	5	48	—	—	6	51	—	—	21	1,183	4,79	1,47	1	1,23	
	Саджавакскій.....	21	—	—	5	193	5	194	4	85	—	—	4	46	—	—	2	56	—	—	21	820	4,22	1,45	1	2,13	
	Дымскій.....	21	—	—	6	430	2	29	6	126	—	—	6	114	—	—	8	127	—	—	13	290	4,52	1,50	1	2,96	
	<b>Итого.....</b>	<b>185</b>	<b>—</b>	<b>—</b>	<b>41</b>	<b>1,222</b>	<b>33</b>	<b>347</b>	<b>29</b>	<b>271</b>	<b>—</b>	<b>—</b>	<b>40</b>	<b>1,505</b>	<b>—</b>	<b>—</b>	<b>79</b>	<b>1,227</b>	<b>—</b>	<b>—</b>	<b>174</b>	<b>6,913</b>	<b>4,53</b>	<b>1,48</b>	<b>1</b>	<b>1,70</b>	
Рачинскій.	Хотевскій.....	35	—	—	8	98	12	42	—	—	—	—	10	179	9	131	2	39	—	—	35	941	4,72	1,68	1	1,52	
	Бугеулскій.....	35	—	—	13	268	11	90	—	—	—	—	9	67	10	102	2	39	—	—	34	931	4,74	1,52	1	1,98	
	Уперскій.....	44	—	—	7	236	3	47	2	2	—	—	2	40	5	14	2	8	—	—	43	890	4,82	1,75	1	1,76	
	Кударскій.....	15	—	—	—	—	—	—	1	3	—	—	—	—	—	—	—	—	—	—	15	207	3,00	—	1	1,03	
	<b>Итого.....</b>	<b>129</b>	<b>—</b>	<b>—</b>	<b>28</b>	<b>602</b>	<b>26</b>	<b>179</b>	<b>3</b>	<b>5</b>	<b>—</b>	<b>—</b>	<b>21</b>	<b>286</b>	<b>24</b>	<b>247</b>	<b>6</b>	<b>86</b>	<b>—</b>	<b>—</b>	<b>127</b>	<b>2,969</b>	<b>4,76</b>	<b>1,64</b>	<b>1</b>	<b>1,73</b>	
Шаропанскій.	Сачхерскій.....	45	—	—	1	14	4	22	6	38	—	—	2	10	—	—	10	22	—	—	45	1,628	3,68	1,32	1	1,12	
	Сверскій.....	50	—	—	3	10	4	19	5	31	9	389	2	23	1	4	5	54	—	—	41	1,334	2,16	1,29	1	1,28	
	Харагаулскій.....	43	—	—	5	205	10	273	2	49	9	75	—	—	—	—	1	2	—	—	39	838	4,01	1,00	1	2,26	
	Шаропанскій.....	29	—	—	4	47	17	466	2	56	—	—	1	1	—	—	4	176	—	—	26	893	3,96	1,00	1	2,07	
	Аргветскій.....	22	—	—	9	230	3	40	2	9	—	—	8	109	2	7	1	3	—	—	21	1,062	4,78	1,90	1	1,80	
Чхарскій.....	19	—	—	4	112	6	56	2	3	—	—	4	33	1	38	8	236	—	—	19	782	4,64	1,19	1	1,54		
	<b>Итого.....</b>	<b>208</b>	<b>—</b>	<b>—</b>	<b>26</b>	<b>618</b>	<b>44</b>	<b>876</b>	<b>19</b>	<b>186</b>	<b>18</b>	<b>464</b>	<b>17</b>	<b>236</b>	<b>4</b>	<b>49</b>	<b>29</b>	<b>493</b>	<b>—</b>	<b>—</b>	<b>191</b>	<b>6,537</b>	<b>3,78</b>	<b>1,33</b>	<b>1</b>	<b>1,65</b>	
Ахалцхскій.	Чхатаурскій.....	73	27	482	—	—	10	39	36	645	10	87	1	1(x)	—	—	—	—	—	—	—	—	5,84	3,00	казен. на помѣщ. землѣ.	2,87	4,25
	Бахскій.....	50	6	120	—	—	23	441	9	189	16	156	—	—	—	—	—	—	—	—	—	—	4,26	—	2,20	3,55	
	Гуриантскій.....	60	7	183	—	—	14	82	5	27	40	353	—	—	—	—	—	—	—	—	—	5,36	—	2,18	3,40		
	Ланчхутскій.....	96	44	1,648	—	—	20	494	23	598	12	143	—	—	—	—	—	—	—	—	—	5,53	—	2,87	4,76		
	<b>Итого.....</b>	<b>279</b>	<b>84</b>	<b>2,433</b>	<b>—</b>	<b>—</b>	<b>67</b>	<b>1,056</b>	<b>73</b>	<b>1,459</b>	<b>78</b>	<b>739</b>	<b>1</b>	<b>1</b>	<b>—</b>	<b>—</b>	<b>—</b>	<b>—</b>	<b>—</b>	<b>—</b>	<b>—</b>	<b>5,33</b>	<b>3,00</b>	<b>2,64</b>	<b>4,30</b>		
Озургетскій.	Ацхурскій.....	24	—	—	—	18	240	—	—	—	—	—	—	5	40	—	—	—	—	—	24	1,652	4,00	1,50	1	1,39	
	Хертвисскій.....	19	—	—	—	17	603	—	—	—	—	—	—	12	101	—	—	—	—	—	18	898	4,00	1,50	1	2,16	
	Коблякскій.....	21	—	—	—	19	193	—	—	—	—	—	—	15	411	—	—	—	—	—	20	1,339	4,00	1,50	1	1,40	
	Ахалгалакскій.....	12	—	—	—	12	332	—	—	—	—	—	—	6	109	—	—	—	—	—	12	1,154	4,00	1,50	1	1,64	
	<b>Итого.....</b>	<b>76</b>	<b>—</b>	<b>—</b>	<b>—</b>	<b>66</b>	<b>1,368</b>	<b>—</b>	<b>—</b>	<b>—</b>	<b>—</b>	<b>—</b>	<b>—</b>	<b>38</b>	<b>661</b>	<b>—</b>	<b>—</b>	<b>—</b>	<b>—</b>	<b>—</b>	<b>74</b>	<b>5,043</b>	<b>4,00</b>	<b>1,50</b>	<b>1</b>	<b>1,62</b>	
Города.	Кутаисъ.....	1	—	296	—	—	—	—	—	284	—	—	—	—	—	—	—	—	—	—	28	—	—	—	—	3,95	
	Озургеть.....	1	—	—	—	—	—	—	—	80	—	—	—	145	—	—	—	—	—	—	1	—	—	—	—	2,96	
	Ахалцыхъ.....	1	—	263	—	—	—	—	—	1,096	—	—	—	—	—	—	—	—	—	—	—	—	—	—	—	3,40	
	Ахалкалакъ.....	1	—	—	—	—	—	—	—	354	—	—	—	—	—	—	—	—	—	—	—	—	—	—	—	3,00	
	<b>Итого.....</b>	<b>4</b>	<b>—</b>	<b>559</b>	<b>—</b>	<b>—</b>	<b>—</b>	<b>—</b>	<b>—</b>	<b>2,414</b>	<b>—</b>	<b>—</b>	<b>—</b>	<b>147</b>	<b>—</b>	<b>—</b>	<b>—</b>	<b>—</b>	<b>—</b>	<b>—</b>	<b>29</b>	<b>—</b>	<b>—</b>	<b>—</b>	<b>—</b>	<b>—</b>	
<b>Всего въ губерніи.....</b>		<b>881</b>	<b>84</b>	<b>2,992</b>	<b>95</b>	<b>2,442</b>	<b>236</b>	<b>3,826</b>	<b>125</b>	<b>4,335</b>	<b>96</b>	<b>1,203</b>	<b>81</b>	<b>2,174</b>	<b>66</b>	<b>957</b>	<b>114</b>	<b>1,806</b>	<b>—</b>	<b>29</b>	<b>566</b>	<b>21,462</b>	<b>4,24</b>	<b>1,51</b>	<b>1</b>	<b>2,07</b>	

ПРИМѢЧАНІЕ.

Оклады податей въ губерніи установлены для селеній: 1) для Ахалцхскаго уезда въ 1843 году, за исключеніемъ духоворческихъ деревень, обложенныхъ въ 1852 году; — 2) для Рачинскаго, Шаропанскаго и Кутаисскаго уездовъ въ 1845 году, — и 3) для Озургетскаго съ 1860 года, — для городовъ же Ахалцыха, Ахалкалакъ и Кутаиса съ 1857 г. и для г. Озургеть съ 1860 года.

Для селеній, обложенныхъ въ 1843 и 1845 годахъ, оклады образовались отъ переложенія продуктовъ, возносимыхъ по прежнему установленію, на деньги, при чемъ пмѣлось въ виду, что повинности прежняго времени, т. е. до учрежденія русскаго управленія, основаны были на различіяхъ произведеній земель, степени и свойствъ плодородія, а также на способахъ обработки почвы. — Система такой подати, имѣющая видъ помѣщичьяго сбора и названная бывшимъ Министромъ Финансовъ графомъ Канкринымъ азіатскою, состоитъ существенно въ замѣнѣ мелкихъ налоговъ различныхъ наименованій на одинъ подымный окладъ съ разными степенями, по большому или меньшему достатку способовъ платежа у плательщиковъ.

Графъ Канкринъ считалъ эту систему единственно тогда возможною и составляющею первый шагъ въ правильному обложенію.

Окладъ по 2 руб. въ Шаропанскомъ уездѣ съ казенныхъ крестьянъ встрѣчается только въ деревняхъ, присоединенныхъ въ 1847 году отъ Горійскаго уезда Тифлисской губерніи, а въ Ахалцхскомъ уездѣ оклады по 3 и 2 руб. сер. взимаются съ казенныхъ крестьянъ, живущихъ на помѣщичьихъ земляхъ.

(x) Дымъ этотъ платитъ подати по 3 руб. сер.

REPORT ON THE PROGRESS OF THE WORK DURING THE YEAR 1901

Date	Description of Work	Hours	Amount	Balance	Remarks
1901-01-01	...	...	...	...	...
1901-01-15	...	...	...	...	...
1901-02-01	...	...	...	...	...
1901-02-15	...	...	...	...	...
1901-03-01	...	...	...	...	...
1901-03-15	...	...	...	...	...
1901-04-01	...	...	...	...	...
1901-04-15	...	...	...	...	...
1901-05-01	...	...	...	...	...
1901-05-15	...	...	...	...	...
1901-06-01	...	...	...	...	...
1901-06-15	...	...	...	...	...
1901-07-01	...	...	...	...	...
1901-07-15	...	...	...	...	...
1901-08-01	...	...	...	...	...
1901-08-15	...	...	...	...	...
1901-09-01	...	...	...	...	...
1901-09-15	...	...	...	...	...
1901-10-01	...	...	...	...	...
1901-10-15	...	...	...	...	...
1901-11-01	...	...	...	...	...
1901-11-15	...	...	...	...	...
1901-12-01	...	...	...	...	...
1901-12-15	...	...	...	...	...
1901-12-31	...	...	...	...	...

Названіе уездовъ.	НАЗВАНІЕ УЧАСТКОВЪ.	Пространство въ владѣніяхъ верстахъ.	Число селеній въ 1864 г.	Число крестьянскихъ дымовъ по окладу 1864 года.				Средній окладъ съ крестьянскаго дыма въ 1864 году.					Число дымовъ по описаніямъ		Число душъ мужскаго пола по описаніямъ		Число душъ женскаго пола по описанію 1864 года.	Число душъ въ 1-мъ дымѣ по описаніямъ		Разница описанія 1864 года противу описанія 1850 года въ числѣ		Среднее число мужчинъ по описанію 1850 года въ крестьянскомъ дымѣ			Число душъ мужскаго пола на одну квадратную версту по описанію 1864 года.										
				Казенныхъ.	Церковныхъ.	Помѣщичьихъ.	Итого.	П о д а т и.					1850 года.	1864 года.	1850 года.	1864 года.		Дымовъ.	Душъ мужскаго пола.	Казенномъ.	Церковномъ.	Помѣщичьемъ.													
								Съ казеннаго.	Съ церковнаго.	Съ помѣщичьяго.	Вообще.	Земскаго сбора.											Р	у		б	л	и.	1850 года.	1864 года.	Дымовъ.	Душъ мужскаго пола.	Казенномъ.	Церковномъ.	Помѣщичьемъ.
Кутаисскій.	Кутырскаго.....	559	22	340	511	1,191	2,042	4,94	1,72	1	1,83	1,60	2,054	2,594	7,405	10,158	10,409	3,6	3,9	540	2,753	3,4	3,5	3,7	18,2										
	Кулашскій.....	146	14	52	72	1,607	1,731	4,50	1,58	1	1,12	1,60	1,808	2,047	6,614	8,024	6,249	3,6	3,9	239	1,410	2,5	3,4	3,7	55,0										
	Хопскій.....	383	34	79	611	1,219	1,909	4,29	1,87	1	1,47	1,60	1,823	2,505	7,332	10,140	9,850	4,0	4,0	682	2,818	3,0	4,2	3,9	26,5										
	Симонетскій.....	705	53	237	1,105	603	1,945	4,60	1,28	1	1,60	1,60	1,968	2,436	7,391	10,134	9,582	3,7	4,1	468	2,743	3,0	3,8	4,0	14,4										
	Амаглабскій.....	728	23	71	99	1,183	1,353	4,79	1,47	1	1,23	1,60	1,338	1,759	4,901	6,635	6,033	3,6	3,8	421	1,734	2,6	3,1	3,8	9,2										
	Саджавакскій.....	143	18	476	103	820	1,399	4,22	1,45	1	2,13	1,60	1,437	1,774	5,301	6,564	5,953	3,7	3,7	337	1,263	3,8	3,3	3,6	46,0										
	Дымскій.....	1,099	24	585	231	290	1,103	4,52	1,50	1	2,96	1,60	1,106	1,451	3,803	5,782	5,600	3,4	4,0	345	1,979	3,4	3,7	3,4	5,2										
	<b>Итого.....</b>	<b>3,763</b>	<b>188</b>	<b>1,840</b>	<b>2,732</b>	<b>6,913</b>	<b>11,485</b>	<b>4,53</b>	<b>1,48</b>	<b>1</b>	<b>1,70</b>	<b>1,60</b>	<b>11,534</b>	<b>14,566</b>	<b>42,737</b>	<b>57,437</b>	<b>53,658</b>	<b>3,7</b>	<b>3,9</b>	<b>3,032</b>	<b>14,700</b>	<b>3,4</b>	<b>3,8</b>	<b>3,7</b>	<b>15,2</b>										
Рачинскій.	Хотевскій.....	391	33	136	359	941	1,436	4,72	1,68	1	1,52	1,60	1,612	1,511	7,013	6,445	6,092	4,3	4,2	-101	-568	3,8	4,8	4,3	16,5										
	Бугеульскій.....	747	31	362	198	931	1,491	4,74	1,52	1	1,98	1,60	1,516	1,510	6,562	6,205	5,526	4,3	4,1	-6	-357	4,2	4,5	4,5	8,2										
	Уперскій.....	1,019	39	285	62	890	1,237	4,82	1,75	1	1,76	1,60	1,252	1,441	6,076	7,130	5,889	4,8	4,9	189	1,054	4,7	4,7	4,9	6,9										
	Кударскій.....	495	26	3	-	207	210	3,00	-	1	1,03	1,60	216	584	876	2,823	2,376	4,0	4,8	368	1,947	2,6	-	4,0	5,7										
	<b>Итого.....</b>	<b>2,652</b>	<b>129</b>	<b>786</b>	<b>619</b>	<b>2,969</b>	<b>4,374</b>	<b>4,76</b>	<b>1,64</b>	<b>1</b>	<b>1,73</b>	<b>1,60</b>	<b>4,596</b>	<b>5,046</b>	<b>20,527</b>	<b>22,603</b>	<b>19,883</b>	<b>4,4</b>	<b>4,5</b>	<b>450</b>	<b>2,076</b>	<b>4,3</b>	<b>4,4</b>	<b>4,4</b>	<b>8,5</b>										
Шаропанскій.	Сачхерскій.....	640	43	76	31	1,628	1,735	3,68	1,32	1	1,12	1,00	1,751	2,081	6,634	8,774	7,845	3,8	4,2	330	2,140	4,6	3,5	3,8	13,7										
	Сверскій.....	699	50	422	121	1,334	1,877	2,16	1,29	1	1,28	2,04	1,461	2,393	6,202	11,396	10,335	4,2	4,7	932	5,194	3,0	4,1	4,3	16,3										
	Харагаульскій.....	616	42	602	2	838	1,442	4,01	1,00	1	2,26	1,16	1,272	1,827	4,946	7,757	6,868	3,9	4,2	555	2,811	4,0	4,0	3,8	12,6										
	Шаропанскій.....	359	29	592	167	893	1,652	3,96	1,00	1	2,07	1,60	1,759	1,917	6,287	7,377	6,734	3,5	3,8	158	1,090	3,7	3,9	3,4	20,5										
	Аргветскій.....	341	22	281	179	1,062	1,522	4,78	1,90	1	1,80	1,60	1,565	1,846	6,036	7,841	7,107	3,9	4,2	281	1,805	3,9	3,8	3,9	23,0										
	Чхарскій.....	239	19	171	278	782	1,231	4,64	1,19	1	1,54	1,60	1,299	1,503	4,918	6,213	5,851	3,8	4,0	204	1,295	3,1	4,0	3,7	26,0										
<b>Итого.....</b>	<b>2,894</b>	<b>205</b>	<b>2,144</b>	<b>778</b>	<b>6,537</b>	<b>9,459</b>	<b>3,78</b>	<b>1,33</b>	<b>1</b>	<b>1,65</b>	<b>1,71</b>	<b>9,107</b>	<b>11,567</b>	<b>35,023</b>	<b>49,358</b>	<b>44,740</b>	<b>3,8</b>	<b>4,2</b>	<b>2,460</b>	<b>14,335</b>	<b>3,8</b>	<b>3,9</b>	<b>3,8</b>	<b>17,1</b>											
Ахалцхскій.	Ацхурскій.....	810	75	517	1	623	1,141	5,84	3,00	2,87	4,25	3,25	1,221	1,269	4,201	5,069	4,654	3,4	4,0	48	868	3,4	-	-	6,2										
	Хертвисскій.....	709	51	560	-	307	867	4,26	-	2,20	3,55	3,25	908	1,031	3,112	4,348	3,677	3,4	4,2	123	1,236	3,4	-	-	6,1										
	Кобланскій.....	871	59	267	-	433	700	5,36	-	2,18	3,40	3,25	710	942	2,308	3,612	3,119	3,2	3,8	232	1,304	3,2	-	-	4,1										
	Ахалцхскій.....	2,482	101	2,145	-	885	2,980	5,53	-	2,87	4,76	3,25	2,593	3,684	10,723	17,724	16,331	4,1	4,8	1,091	7,001	4,1	-	-	7,1										
	<b>Итого.....</b>	<b>4,872</b>	<b>286</b>	<b>3,489</b>	<b>1</b>	<b>2,198</b>	<b>5,688</b>	<b>5,33</b>	<b>3,00</b>	<b>2,64</b>	<b>4,30</b>	<b>3,25</b>	<b>5,432</b>	<b>6,926</b>	<b>20,344</b>	<b>30,753</b>	<b>27,781</b>	<b>3,7</b>	<b>4,4</b>	<b>1,494</b>	<b>10,409</b>	<b>3,7</b>	<b>-</b>	<b>-</b>	<b>6,3</b>										
Озургетскій.	Чахатаурскій.....	608	22	240	40	1,652	1,932	4,00	1,50	1	1,39	1	1,478	1,918	5,728	7,082	5,684	3,8	3,7	440	1,354	3,5	3,0	3,7	11,6										
	Бахвскій.....	590	19	603	101	898	1,602	4,00	1,50	1	2,16	1	1,245	1,668	4,498	5,130	3,510	3,6	3,0	423	632	3,1	3,3	3,0	8,7										
	Гуриантскій.....	503	21	193	411	1,339	1,943	4,00	1,50	1	1,40	1	1,761	2,021	5,331	6,201	4,992	2,5	3,1	260	870	2,9	3,0	3,1	12,5										
	Ланчхутскій.....	233	12	332	109	1,154	1,595	4,00	1,50	1	1,66	1	1,374	1,661	4,526	5,342	4,160	3,3	3,2	287	816	3,2	3,0	3,2	22,9										
	<b>Итого.....</b>	<b>1,934</b>	<b>74</b>	<b>1,368</b>	<b>661</b>	<b>5,043</b>	<b>7,072</b>	<b>4,00</b>	<b>1,50</b>	<b>1</b>	<b>1,62</b>	<b>1</b>	<b>5,858</b>	<b>7,268</b>	<b>20,083</b>	<b>23,755</b>	<b>18,346</b>	<b>3,3</b>	<b>3,2</b>	<b>1,410</b>	<b>3,672</b>	<b>3,2</b>	<b>3,0</b>	<b>3,3</b>	<b>12,3</b>										
<b>Всего въ губерніи.....</b>	<b>16,115</b>	<b>882</b>	<b>9,627</b>	<b>4,791</b>	<b>23,660</b>	<b>38,078</b>	<b>4,24</b>	<b>1,51</b>	<b>1</b>	<b>2,07</b>	<b>1,76</b>	<b>36,527</b>	<b>45,373</b>	<b>138,714</b>	<b>183,906</b>	<b>164,408</b>	<b>3,8</b>	<b>4,0</b>	<b>8,846</b>	<b>45,192</b>	<b>3,7</b>	<b>3,9</b>	<b>3,6</b>	<b>11,4</b>											

П Р И М Ъ Ч А Н І Е.

Всѣ данныя, относящіяся къ камеральному описанію 1861 года, извлечены изъ донесеній, коими чиновники, повѣрявшіе оное по Кутаисскому, Рачинскому, Шаропанскому и Ахалцхскому уездамъ, обязаны были на основаніи 22 § положенія 1858 года объ описаніяхъ.

Данныя, касающіяся до Ахалцхскаго уѣзда, не совсемъ точны и послѣ разсмотрѣнія Закавказскаго Казенною Палатою повѣрки, произведенной по сему уѣзду, слѣдуетъ ожидать еще въ некоторомъ увеличенія числа дымовъ и душъ мужскаго пола.

По Рачинскому уѣзду, именно по участкамъ Хотевскому и Бугеульскому, оказывается будто убыль, противу камеральнаго описанія 1850 года; но во 1-хъ, описаніе 1850 года по Хотевскому участку было не вѣрно, и во 2-хъ въ 1859 году послѣдовало совершенно новое распредѣленіе деревень по участкамъ, одновременно съ отчисленіемъ отъ уѣзда этого Мамисонскаго ущелья, а потому возможно сравнивать между собою только итоги по уѣзду, но не по участкамъ.

По Озургетскому уѣзду показано въ Чахатаурскомъ участкѣ 250 дымовъ лишнихъ, принадлежащихъ къ Саджавакскому участку Кутаисскаго уѣзда, именно деревень: Цагобани и Абутовани, включенныхъ по ошибкѣ повѣрявшаго камеральное описаніе.

Вообще къ этой таблицѣ слѣдуетъ не упускать изъ виду объясненія къ таблицѣ № 1.



Названіе уѣздовъ.	НАЗВАНІЕ УЧАСТКОВЪ.	Общее число податнаго населенія по камеральному описанію.				Число помѣщичьихъ крестьянъ по камеральнымъ описаніямъ.				Число казенныхъ и церковныхъ крестьянъ по камеральнымъ описаніямъ.				Общее приращеніе податнаго населенія.		Приращеніе помѣщичьихъ крестьянъ.		Приращеніе казенныхъ и церковныхъ крестьянъ.		На 100 душъ мужескаго податнаго населенія приходится помѣщичьихъ крестьянъ мужескаго пола по камеральнымъ описаніямъ.	
		1850 года.		1864 года.		1850 года.		1864 года.		1850 года.		1864 года.		Дѣтскіе.	Мужчинъ.	Дѣтскіе.	Мужчинъ.	Дѣтскіе.	Мужчинъ.	1850 г.	1864 г.
		Дѣтскіе.	Мужчинъ.	Дѣтскіе.	Мужчинъ.	Дѣтскіе.	Мужчинъ.	Дѣтскіе.	Мужчинъ.	Дѣтскіе.	Мужчинъ.	Дѣтскіе.	Мужчинъ.								
Кутаисскій.	Кутырскій.....	2,054	7,405	2,594	10,158	1,226	4,519	1,352	5,352	828	2,886	1,242	4,806	540	2,753	126	833	414	1,920	61	53
	Кулашскій.....	1,808	6,614	2,047	8,024	1,726	6,346	1,805	7,207	82	268	242	817	239	1,410	79	861	160	549	95	90
	Хонскій.....	1,823	7,322	2,505	10,140	1,161	4,588	1,485	6,305	662	2,734	1,020	3,835	682	2,818	324	1,717	358	1,101	62	62
	Симонетскій.....	1,968	7,391	2,436	10,134	628	2,400	617	2,723	1,340	4,991	1,819	7,411	468	2,743	11	323	479	2,420	32	26
	Амаглебскій.....	1,338	4,901	1,759	6,635	1,190	4,458	1,447	5,847	148	443	312	788	421	1,734	257	1,389	164	345	91	88
	Саджаваскій.....	1,437	5,301	1,774	6,564	876	3,198	938	3,399	561	2,103	836	3,165	337	1,263	62	201	275	1,062	60	52
	Дымскій.....	1,106	3,803	1,451	5,782	317	1,065	341	1,301	789	2,738	1,110	4,481	345	1,979	24	236	321	1,743	28	22
	<b>Итого.....</b>	<b>11,534</b>	<b>42,737</b>	<b>14,566</b>	<b>57,437</b>	<b>7,124</b>	<b>26,574</b>	<b>7,985</b>	<b>32,134</b>	<b>4,410</b>	<b>16,163</b>	<b>6,581</b>	<b>25,303</b>	<b>3,032</b>	<b>14,700</b>	<b>861</b>	<b>5,560</b>	<b>2,171</b>	<b>9,140</b>	<b>60</b>	<b>56</b>
Рачинскій.	Хотевскій.....	1,612	7,013	1,511	6,445	1,074	4,607	951	4,142	538	2,406	560	2,303	101	568	123	465	22	103	66	64
	Бугеульскій.....	1,516	6,562	1,510	6,205	970	4,233	844	3,562	546	2,329	666	2,643	6	357	126	671	120	1,314	65	57
	Уцерскій.....	1,252	6,076	1,441	7,130	920	4,498	962	4,794	332	1,578	479	2,336	189	1,054	42	296	147	758	74	67
	Кударскій.....	216	876	584	2,823	213	868	554	2,728	3	8	30	95	368	1,947	341	1,860	27	87	99	97
	<b>Итого.....</b>	<b>4,596</b>	<b>20,527</b>	<b>5,046</b>	<b>22,603</b>	<b>3,177</b>	<b>14,206</b>	<b>3,311</b>	<b>15,226</b>	<b>1,419</b>	<b>6,321</b>	<b>1,735</b>	<b>7,377</b>	<b>450</b>	<b>2,076</b>	<b>134</b>	<b>1,020</b>	<b>316</b>	<b>1,056</b>	<b>69</b>	<b>67</b>
Шаропанскій.	Сачхерскій.....	1,751	6,634	2,081	8,774	1,656	6,230	1,832	7,633	95	404	249	1,141	330	2,140	176	1,403	154	737	94	87
	Сверскій.....	1,461	6,202	2,393	11,396	1,346	5,757	1,659	7,731	115	445	734	3,665	932	5,194	313	1,974	619	3,220	93	68
	Харагаульскій.....	1,272	4,946	1,827	7,757	812	3,127	1,038	4,307	460	1,819	789	3,450	555	2,811	226	1,180	329	1,631	63	56
	Шаропанскій.....	1,759	6,287	1,917	7,377	1,030	3,560	1,024	3,901	729	2,727	893	3,476	158	1,090	6	341	164	749	57	53
	Аргветскій.....	1,565	6,036	1,846	7,841	1,039	4,017	1,238	5,345	526	2,019	608	2,496	281	1,805	199	1,328	82	477	67	68
	Чхарскій.....	1,299	4,918	1,503	6,213	900	3,398	939	3,855	399	1,520	564	2,358	204	1,295	39	457	165	838	69	62
	<b>Итого.....</b>	<b>9,107</b>	<b>35,023</b>	<b>11,567</b>	<b>49,358</b>	<b>6,783</b>	<b>26,089</b>	<b>7,730</b>	<b>32,772</b>	<b>2,324</b>	<b>8,934</b>	<b>3,837</b>	<b>16,586</b>	<b>2,460</b>	<b>14,335</b>	<b>947</b>	<b>6,683</b>	<b>1,513</b>	<b>7,652</b>	<b>74</b>	<b>66</b>
Озургетскій.	Чахатаурскій.....	1,478	5,728	1,918	7,082	1,310	5,110	1,595	5,761	168	618	323	1,321	440	1,354	285	651	155	703	89	81
	Бахскій.....	1,245	4,498	1,668	5,130	743	2,701	940	2,658	502	1,797	728	2,472	423	632	197	43	226	675	62	52
	Гуріантскій.....	1,761	5,331	2,021	6,201	1,176	3,554	1,379	4,302	585	1,777	642	1,899	260	870	203	748	57	122	67	69
	Ланчхутскій.....	1,374	4,526	1,661	5,342	1,043	3,489	1,196	3,879	331	1,037	465	1,463	287	816	153	390	134	426	77	73
	<b>Итого.....</b>	<b>5,858</b>	<b>20,083</b>	<b>7,268</b>	<b>23,755</b>	<b>4,272</b>	<b>14,854</b>	<b>5,110</b>	<b>16,600</b>	<b>1,586</b>	<b>5,229</b>	<b>2,158</b>	<b>7,155</b>	<b>1,410</b>	<b>3,672</b>	<b>838</b>	<b>1,746</b>	<b>572</b>	<b>1,926</b>	<b>74</b>	<b>70</b>
	<b>Всего.....</b>	<b>31,095</b>	<b>118,370</b>	<b>38,447</b>	<b>153,153</b>	<b>21,723</b>	<b>81,723</b>	<b>24,136</b>	<b>96,732</b>	<b>9,739</b>	<b>36,647</b>	<b>14,311</b>	<b>56,421</b>	<b>7,352</b>	<b>34,783</b>	<b>2,780</b>	<b>15,009</b>	<b>4,572</b>	<b>19,774</b>	<b>69</b>	<b>63</b>

П Р И М Ѣ Ч А Н І Е.

Касательно участковъ Рачинскаго уѣзда и Сверскаго участка съ Харагаульскимъ, Шаропанскаго уѣзда, слѣдуетъ не упускать изъ виду объясненія, изложенныя въ вѣдомостяхъ № 1 и 3. — Уменьшеніе числительнаго отношенія помѣщичьихъ крестьянъ къ прочимъ по новому камеральному описанію слѣдуетъ отнести къ отпуску многихъ дѣтскихъ и отдѣльныхъ крестьянъ на волю, съ зачисленіемъ въ казенное вѣдомство. — Въ Кутаисскомъ Губернскомъ Судѣ явлено отпущенныхъ и утверждено:

Въ 1850.....	60
• 1851.....	70
• 1852.....	51
• 1853.....	59
• 1854.....	35
• 1855.....	97
• 1856.....	94
• 1857.....	80
• 1858.....	70
• 1859.....	84
• 1860.....	99
• 1861.....	111
• 1862.....	131
• 1863.....	117
• 1864.....	156

Итого..... 1,314



НАВАНИЕ ПРАЦЕВОЕ

Вид работ	1899 год		1900 год		1901 год		1902 год		1903 год		1904 год		Итого
	количество	стоимость	количество	стоимость	количество	стоимость	количество	стоимость	количество	стоимость	количество	стоимость	
Земельные работы	1 211	1 200	1 001	1 000	1 001	1 000	1 001	1 000	1 001	1 000	1 001	1 000	10 000
Строительные работы	1 242	1 240	1 002	1 000	1 002	1 000	1 002	1 000	1 002	1 000	1 002	1 000	10 000
Ремонтные работы	1 242	1 240	1 002	1 000	1 002	1 000	1 002	1 000	1 002	1 000	1 002	1 000	10 000
Прочие работы	1 242	1 240	1 002	1 000	1 002	1 000	1 002	1 000	1 002	1 000	1 002	1 000	10 000
<b>Итого</b>	<b>5 000</b>	<b>5 000</b>	<b>4 000</b>	<b>4 000</b>	<b>4 000</b>	<b>4 000</b>	<b>4 000</b>	<b>4 000</b>	<b>4 000</b>	<b>4 000</b>	<b>4 000</b>	<b>4 000</b>	<b>40 000</b>

Всего работ 1 211  
Стоимость работ 1 200

Всего работ 1 001  
Стоимость работ 1 000

Всего работ 1 001  
Стоимость работ 1 000

Всего работ 1 001  
Стоимость работ 1 000

Всего работ 1 001  
Стоимость работ 1 000

Всего работ 1 001  
Стоимость работ 1 000

Всего работ 1 001  
Стоимость работ 1 000

Всего работ 1 001  
Стоимость работ 1 000

Всего работ 1 001  
Стоимость работ 1 000

Всего работ 1 001  
Стоимость работ 1 000

Всего работ 1 001  
Стоимость работ 1 000

Всего работ 1 001  
Стоимость работ 1 000

Название уѣздовъ.	НАЗВАНІЕ УЧАСТКОВЪ.	Число всѣхъ вообще селеній въ уѣздѣ.	Число селеній, въ коихъ состоятъ крѣпостное население по послѣднему камеральному описанію.	Число крѣпостныхъ домовъ въ нихъ.	Число душъ въ дымахъ.		Число отдѣльныхъ населенныхъ владѣній, существующихъ въ селеніяхъ.	Число помѣщичьихъ владѣній, состоящихъ изъ участковъ изъ крестьянскихъ дымовъ.					Число нераздѣльныхъ владѣній.	Число крестьянскихъ домовъ, составляющихъ нераздѣльные владѣнія.	Общій итогъ наибольшаго числа домовъ въ наибольшихъ владѣніяхъ, да оно больше 3-ти.	Наибольшее число домовъ, встречаемое въ 1-мъ селеніи, участка въ рукахъ 1-го помѣщика.	Число домовъ не включенныхъ въ предыдущія подраздѣленія.	Число владѣній, состоящихъ изъ этихъ домовъ, не включенныхъ въ означенныя подраздѣленія.	Среднее число душъ мужескаго пола въ одномъ крестьянскомъ дымѣ.				Число душъ мужескаго пола податнаго состоянія вообще по камеральному описанію 1864 г.
					П о л а .			Одног.	Двухъ.	Трехъ.	Четырехъ.	Пяти.							По камеральному описанію 1864 г.	По камеральному описанію 1850 г.	По камеральному описанію 1861 г.	По камеральному описанію 1850 г.	
					Мужскаго.	Женскаго.																	
Кутаисскій.	Кутырскій.....	22	22	1,352	5,352	4,979	422	149	77	42	23	10	72	268	206/13 с.	28	307	37	3,9	3,7	3,9	3,6	10,158
	Кулашскій.....	14	14	1,805	7,207	6,104	510	121	78	45	25	14	149	581	182/13 с.	62	460	70	4,0	3,7	3,9	3,6	8,024
	Хонскій.....	34	32	1,485	6,305	5,613	472	145	68	38	29	13	142	380	206/13 с.	22	323	18	4,2	3,9	4,0	4,0	10,140
	Симонетскій.....	53	48	617	2,723	2,375	276	94	40	30	9	4	92	237	54/6 с.	11	6	1	4,4	4,0	4,1	3,7	10,134
	Амаглѣбскій.....	23	23	1,447	5,847	5,392	400	92	68	36	16	12	141	440	356/16 с.	78	191	19	4,0	3,8	3,8	3,6	6,635
	Саджавакскій.....	18	18	938	3,399	3,157	285	72	39	20	14	4	102	298	171/15 с.	31	183	21	3,6	3,6	3,7	3,7	6,564
	Дымскій.....	24	16	341	1,301	1,247	136	43	18	16	4	1	45	95	79/6 с.	24	19	3	3,8	3,4	4,0	3,4	5,782
	<b>Итого.....</b>	<b>188</b>	<b>183</b>	<b>7,985</b>	<b>32,134</b>	<b>28,867</b>	<b>2,501</b>	<b>716</b>	<b>388</b>	<b>227</b>	<b>120</b>	<b>58</b>	<b>743</b>	<b>2,299</b>	<b>1,254/10 с.</b>	<b>256</b>	<b>1,489</b>	<b>169</b>	<b>4,0</b>	<b>3,7</b>	<b>3,9</b>	<b>3,7</b>	<b>57,437</b>
Рачинскій.	Хотевскій.....	33	32	951	4,142	3,709	452	175	69	36	16	10	129	262	110/11 с.	21	44	6	4,3	4,3	4,2	4,3	6,445
	Бугеульскій.....	31	30	844	3,562	3,194	434	194	69	35	11	7	98	181	62/6 с.	19	85	14	4,2	4,5	4,1	4,3	6,205
	Уцерскій.....	39	38	962	4,794	4,101	537	237	109	38	19	5	113	173	89/11 с.	16	30	5	4,9	4,9	4,9	4,8	7,130
	Кударскій.....	26	26	554	2,728	2,245	224	83	32	21	8	8	60	171	79/9 с.	18	22	3	4,9	4,0	4,8	4,0	2,823
		<b>Итого.....</b>	<b>129</b>	<b>126</b>	<b>3,311</b>	<b>15,226</b>	<b>13,249</b>	<b>1,647</b>	<b>689</b>	<b>279</b>	<b>130</b>	<b>54</b>	<b>30</b>	<b>400</b>	<b>787</b>	<b>340/17 с.</b>	<b>74</b>	<b>181</b>	<b>28</b>	<b>4,6</b>	<b>4,4</b>	<b>4,5</b>	<b>4,4</b>
Шароанскій.	Сачхерскій.....	43	43	1,832	7,633	6,871	654	215	131	64	31	26	123	323	313/27 с.	36	273	37	4,1	3,8	4,2	3,8	8,774
	Свѣрскій.....	50	41	1,659	7,731	7,143	521	178	111	45	34	28	46	109	262/22 с.	26	477	57	4,6	4,3	4,7	4,2	11,396
	Харагаульскій.....	42	39	1,038	4,307	3,739	380	130	68	28	18	18	80	182	146/12 с.	21	198	26	4,1	3,8	4,2	3,9	7,757
	Шароанскій.....	29	25	1,024	3,901	3,278	304	75	46	23	11	6	111	391	148/10 с.	34	175	22	3,8	3,4	3,8	3,5	7,377
	Аргветскій.....	22	21	1,238	5,345	4,692	410	171	52	38	21	15	58	188	178/15 с.	24	324	40	4,3	3,9	4,2	3,9	7,841
	Чхарскій.....	19	18	939	3,855	3,604	304	116	49	35	20	8	42	113	186/9 с.	67	201	25	4,1	3,7	4,0	3,8	6,213
	<b>Итого.....</b>	<b>205</b>	<b>187</b>	<b>7,730</b>	<b>32,772</b>	<b>29,327</b>	<b>2,573</b>	<b>885</b>	<b>457</b>	<b>233</b>	<b>135</b>	<b>101</b>	<b>460</b>	<b>1,306</b>	<b>1,233/33 с.</b>	<b>208</b>	<b>1,648</b>	<b>207</b>	<b>4,2</b>	<b>3,8</b>	<b>4,2</b>	<b>3,8</b>	<b>49,358</b>
Озургетскій.	Чахатаурскій.....	20	20	1,595	5,761	4,762	363	94	57	35	17	13	94	363	367/15 с.	87	419	38	3,6	3,9	3,7	3,8	7,082
	Бахвскій.....	19	18	940	2,658	1,923	264	91	21	11	8	7	111	573	90/8 с.	15	44	7	2,8	3,6	3,0	3,6	5,130
	Гуріантскій.....	21	20	1,379	4,302	3,391	278	92	44	22	10	8	84	636	265/10 с.	135	152	8	3,1	3,0	3,1	2,5	6,201
	Ланчхутскій.....	12	12	1,196	3,879	3,019	270	74	22	22	16	9	104	410	227/11 с.	40	266	12	3,2	3,8	3,2	3,3	5,342
	<b>Итого.....</b>	<b>72</b>	<b>70</b>	<b>5,110</b>	<b>16,600</b>	<b>13,095</b>	<b>1,175</b>	<b>351</b>	<b>144</b>	<b>90</b>	<b>51</b>	<b>37</b>	<b>393</b>	<b>1,982</b>	<b>949/11 с.</b>	<b>277</b>	<b>881</b>	<b>65</b>	<b>3,2</b>	<b>3,5</b>	<b>3,2</b>	<b>3,3</b>	<b>23,755</b>
	<b>Всего.....</b>	<b>594</b>	<b>566</b>	<b>24,136</b>	<b>96,732</b>	<b>84,538</b>	<b>7,896</b>	<b>2,641</b>	<b>1,268</b>	<b>680</b>	<b>360</b>	<b>226</b>	<b>1,996</b>	<b>6,374</b>	<b>3,776/236 с.</b>	<b>815</b>	<b>4,199</b>	<b>469</b>	<b>4,0</b>	<b>3,8</b>	<b>4,0</b>	<b>3,8</b>	<b>153,153</b>

П Р И М Ѣ Ч А Н І Е.

Камеральное описаніе Кутаисскаго, Рачинскаго и Шароанскаго уѣздовъ состоялось въ 1864 г., и Озургетскаго въ 1859 г.; по Шароанскому уѣзду оно утверждено Закавказскою Казенною Палатою въ 1865 г., а по Озургетскому въ 1860 г.,—описанія же Кутаисскаго и Рачинскаго уѣздовъ еще не сданы въ Палату чиновниками, повѣрившими оное и потому данныя по этимъ двумъ уѣздамъ извлечены и доставлены въ Комитетъ этими же лицами.

Въ графѣ «Общій итогъ наибольшаго числа домовъ» и т. д., цифра, выставленная въ видѣ знаменателя, показываетъ число селеній, въ коихъ находятся означенныя владѣнія съ числомъ дымовъ, указанныхъ въ графѣ.

Въ графѣ «Число владѣній, не включенныхъ въ предыдущія подраздѣленія» показано число владѣній, за исключеніемъ предыдущихъ 9 графъ, изъ общаго числа отдѣльныхъ владѣній.

Въ общемъ числѣ отдѣльныхъ крѣпостныхъ населенныхъ владѣній находится 287, принадлежащихъ лицамъ податнаго состоянія, съ 418 дымами крестьянъ (подробная вѣдомость этимъ владѣніямъ составлена особо отъ настоящей таблицы)—остальныя 7,509 владѣній съ 23,718 дымами крестьянъ принадлежатъ дворянству, о коемъ статистически точной цифры не имѣется, по неполнотѣ родословныхъ книгъ.

Въ 1850 г. декабря 6 дня Высочайше утверждено въ дворянствѣ по Имеретіи: 193 семейства князей, въ нихъ 677 мужчинъ и 589 ж.,—дворянъ 1536 сем., въ нихъ 5,076 м. и 4,182 женщины, а по Гуріи: князей 40 семействъ, въ нихъ 124 мужчинъ и 130 женщинъ и дворянъ 229 семействъ, въ нихъ 907 мужчинъ и 730 женщинъ.—Сверхъ того состояло княжескихъ азнауровъ по Имеретіи 932 семейства, а по Гуріи 240 семействъ.—Принимая для дворянства одинаковое приращеніе съ податнымъ населеніемъ, т. е. 2% ежегодно, за 15 лѣтъ 30%, то къ 1865 году въ четырехъ уѣздахъ дворянство должно было считать 25,584 души обоюга пола и затѣмъ приходится почти 3,8 мужеской крестьянской души на 1 душу дворянскую и 3,4 дворянскихъ душъ на 1 отдѣльное владѣніе.







**Вѣдомость крѣпостнымъ населеннымъ помѣщичьимъ имѣніямъ Кутаисской губерніи по послѣднимъ камеральнымъ описаніямъ.**

Роды и размѣръ сихъ населенныхъ помѣстій.	По Кутаисскому уѣзду.					По Рачинскому уѣзду.					По Шаропанскому уѣзду.					По Озургетскому уѣзду.					Итого въ 4-хъ уѣздахъ.					
	Число помѣстій.	Число владѣній, входящихъ въ ихъ составъ.	Число крестьянскихъ дворовъ въ нихъ.	Число мужчинъ въ этихъ дворахъ.	Число женщинъ въ этихъ дворахъ.	Число помѣстій.	Число владѣній, входящихъ въ ихъ составъ.	Число крестьянскихъ дворовъ въ нихъ.	Число мужчинъ въ этихъ дворахъ.	Число женщинъ въ этихъ дворахъ.	Число помѣстій.	Число владѣній, входящихъ въ ихъ составъ.	Число крестьянскихъ дворовъ въ нихъ.	Число мужчинъ въ этихъ дворахъ.	Число женщинъ въ этихъ дворахъ.	Число помѣстій.	Число владѣній, входящихъ въ ихъ составъ.	Число крестьянскихъ дворовъ въ нихъ.	Число мужчинъ въ этихъ дворахъ.	Число женщинъ въ этихъ дворахъ.	Число помѣстій.	Число владѣній, входящихъ въ ихъ составъ.	Число крестьянскихъ дворовъ въ нихъ.	Число мужчинъ въ этихъ дворахъ.	Число женщинъ въ этихъ дворахъ.	
<b>Общая имѣнія.</b>																										
Имѣнія до 20 душъ муж. пола .....	447	489	928	3,450	3,907	266	297	403	1,850	1,609	309	332	560	2,196	1,874	281	298	610	2,061	1,607	1,303	1,416	2,501	9,557	8,997	
• отъ 21 до 100 душъ .....	93	189	829	3,619	2,986	32	72	256	1,392	1,209	55	87	501	2,134	1,935	60	79	673	2,334	1,705	240	427	2,259	9,479	7,835	
• 101 • 500 • .....	11	50	437	1,820	1,638	4	31	128	546	450	7	41	245	1,064	995	3	8	224	718	570	25	130	1,034	4,148	3,653	
• 501 • 1000 • .....	1	15	105	501	491	—	—	—	—	—	—	—	—	—	—	1	14	161	588	579	2	29	266	1,089	1,070	
• болѣе 1000 • .....	—	—	—	—	—	—	—	—	—	—	—	—	—	—	—	1	20	378	1,137	821	1	20	378	1,137	821	
<b>Итого.....</b>	<b>552</b>	<b>743</b>	<b>2,299</b>	<b>9,330</b>	<b>9,022</b>	<b>302</b>	<b>400</b>	<b>787</b>	<b>3,788</b>	<b>3,268</b>	<b>371</b>	<b>460</b>	<b>1,306</b>	<b>5,394</b>	<b>4,804</b>	<b>346</b>	<b>419</b>	<b>2,046</b>	<b>6,838</b>	<b>5,282</b>	<b>1,571</b>	<b>2,022</b>	<b>6,438</b>	<b>25,410</b>	<b>22,376</b>	
<b>Исключительныя имѣнія.</b>																										
Имѣнія до 20 душъ муж. пола .....	745	897	1,598	5,671	5,280	407	533	777	3,150	2,811	913	1,089	1,766	6,782	6,123	408	520	660	2,541	2,273	2,473	3,039	4,801	18,144	16,487	
• отъ 21 до 101 душъ .....	181	572	2,041	8,574	7,196	125	405	1,005	4,660	4,191	204	502	2,168	8,633	7,828	81	135	1,243	2,960	2,193	591	1,614	6,457	24,847	21,408	
• 101 • 500 • .....	67	278	1,774	7,391	6,276	26	309	742	3,628	2,979	35	342	1,563	7,486	6,712	14	88	877	3,106	2,541	142	1,017	4,956	21,611	18,508	
• 501 • 1000 • .....	—	—	—	—	—	—	—	—	—	—	5	145	694	3,449	2,970	—	—	—	—	—	5	145	694	3,449	2,970	
• болѣе 1000 • .....	1	11	273	1,108	1,093	—	—	—	—	—	1	35	233	1,008	890	1	13	284	1,155	806	3	59	790	3,271	2,789	
<b>Итого.....</b>	<b>994</b>	<b>1,758</b>	<b>5,686</b>	<b>22,744</b>	<b>19,845</b>	<b>558</b>	<b>1,247</b>	<b>2,524</b>	<b>11,438</b>	<b>9,981</b>	<b>1,158</b>	<b>2,113</b>	<b>6,424</b>	<b>27,378</b>	<b>24,523</b>	<b>504</b>	<b>756</b>	<b>3,064</b>	<b>9,762</b>	<b>7,813</b>	<b>3,214</b>	<b>5,874</b>	<b>17,698</b>	<b>71,322</b>	<b>62,162</b>	
<b>Имѣній вообще.</b>																										
Имѣющихъ до 20 душъ муж. пола .....	1,192	1,386	2,526	9,121	9,187	673	830	1,180	5,000	4,420	1,222	1,421	2,326	8,978	7,997	689	818	1,270	4,602	3,880	3,776	4,455	7,302	27,701	25,484	
• отъ 21 до 100 душъ .....	274	761	2,870	12,193	10,182	157	477	1,261	6,052	5,400	259	589	2,669	10,787	9,763	141	214	1,916	5,294	3,898	831	2,041	8,716	34,326	29,243	
• 101 • 500 • .....	78	328	2,211	9,211	7,914	30	340	870	4,174	3,429	42	383	1,808	8,550	7,707	17	96	1,101	3,824	3,111	167	1,147	5,990	25,759	22,161	
• 501 • 1000 • .....	1	15	105	501	491	—	—	—	—	—	5	145	694	3,449	2,970	1	14	161	588	579	7	174	960	4,538	4,040	
• болѣе 1000 • .....	1	11	273	1,108	1,093	—	—	—	—	—	1	35	233	1,008	890	2	33	662	2,292	1,627	4	79	1,168	4,408	3,610	
<b>Итого.....</b>	<b>1,546</b>	<b>2,501</b>	<b>7,985</b>	<b>32,134</b>	<b>28,867</b>	<b>860</b>	<b>1,647</b>	<b>3,311</b>	<b>15,226</b>	<b>13,249</b>	<b>1,529</b>	<b>2,573</b>	<b>7,730</b>	<b>32,772</b>	<b>29,327</b>	<b>850</b>	<b>1,175</b>	<b>5,110</b>	<b>16,600</b>	<b>13,905</b>	<b>4,785</b>	<b>7,896</b>	<b>24,136</b>	<b>96,732</b>	<b>84,538</b>	

**По Кутаисскому уѣзду:**

Помѣщиковъ, имѣющихъ нераздѣльныя имѣнія въ 1-мъ участкѣ 523, — въ 2 участ. 27, — въ 3 участ. 2, — владѣній состоитъ за ними: по 1-му, по 2, по 3, по 4, по 5, по 6, по 7, по 8, по 9, по 10, болѣе 10. за 452, • 64, • 14, • 14, • 3, • — • 1, • 1, • 1, • — 2—26 вл.

Помѣщиковъ, имѣющихъ исключительныя имѣнія въ 1-мъ участкѣ 851, — въ 2 участ. 112, — въ 3 участ. 23, — въ 4 участ. 8, — владѣній состоитъ за ними: по 1-му, по 2, по 3, по 4, по 5, по 6, по 7, по 8, по 9, по 10, болѣе 10. за 663, • 195, • 42, • 29, • 27, • 13, • 7, • 5, • 7, • 4, 5—61.

**По Шаропанскому уѣзду:**

Помѣщиковъ, имѣющихъ нераздѣльныя имѣнія въ 1-мъ участкѣ 360, — въ 2 участ. 10, — въ 3 участ. 1, — владѣній состоитъ за ними: по 1-му, по 2, по 3, по 4, по 5, по 6, по 7, по 8, по 9, по 10, болѣе 10. за 329, • 29, • 3, • 3, • 3, • 2, • — • — • — • — 2—25 вл.

Помѣщиковъ, имѣющихъ исключительныя имѣнія въ 1-мъ участкѣ 1051, — въ 2 участ. 86, — въ 3 участ. 14, — въ 4 участ. 5, — въ 5 участ. 2, — владѣній состоитъ за ними: по 1-му, по 2, по 3, по 4, по 5, по 6, по 7, по 8, по 9, по 10 болѣе 10. за 818, • 184, • 54, • 29, • 17, • 6, • 13, • 3, • 2, • 1, 19—385.

**По Рачинскому уѣзду:**

Помѣщиковъ, имѣющихъ нераздѣльныя имѣнія въ 1-мъ участкѣ 299, — въ 2 участ. 3, — владѣній состоитъ за ними: по 1-му, по 2, по 3, по 4, по 5, по 6, по 7, по 8, по 9, по 10, болѣе 10. за 248, • 37, • 8, • 3, • 3, • 2, • 1, • — • 1, • — • —

Помѣщиковъ, имѣющихъ исключительныя имѣнія въ 1-мъ участкѣ 451, — въ 2 участ. 94, — въ 3 участ. 11, — въ 4 участ. 2, — владѣній состоитъ за ними: по 1-му, по 2, по 3, по 4, по 5, по 6, по 7, по 8, по 9, по 10, болѣе 10. за 325, • 98, • 69, • 18, • 11, • 7, • 6, • 5, • 2, • 3, 14—210.

**По Озургетскому уѣзду:**

Помѣщиковъ, имѣющихъ нераздѣльныя имѣнія въ 1-мъ участкѣ 337, — въ 2 участ. 9, — владѣній состоитъ за ними: по 1-му, по 2, по 3, по 4, по 5, по 6, по 7, по 8, по 9, по 10, болѣе 10. за 313, • 23, • 5, • 2, • 1, • 1, • — • — • — • — 22—26 вл.

Помѣщиковъ, имѣющихъ исключительныя имѣнія въ 1-мъ участкѣ 475, — въ 2 участ. 25, — въ 3 участ. 4, — владѣній состоитъ за ними: по 1-му, по 2, по 3, по 4, по 5, по 6, по 7, по 8, по 9, по 10, болѣе 10. за 412, • 41, • 13, • 8, • 2, • 12, • 1, • 2, • 2, • 2, 3—36.

**Итого въ четырехъ уѣздахъ:**

Помѣщиковъ, имѣющихъ нераздѣльныя имѣнія въ 1-мъ участкѣ 1,519, — въ 2 участ. 49, — въ 3 участ. 3, — владѣній состоитъ за ними: по 1-му, по 2, по 3, по 4, по 5, по 6, по 7, по 8, по 9, по 10, болѣе 10. за 1,342, • 153, • 30, • 22, • 10, • 5, • 2, • 1, • 2, • — 6—77 вл.

Помѣщиковъ, имѣющихъ исключительныя имѣнія въ 1-мъ участкѣ 2,828, — въ 2 участ. 317, — въ 3 участ. 52, — въ 4 участ. 15, — въ 5 участ. 2, — владѣній состоитъ за ними: по 1-му, по 2, по 3, по 4, по 5, по 6, по 7, по 8, по 9, по 10, болѣе 10. за 2,218, • 418, • 175, • 84, • 57, • 38, • 27, • 15, • 13, • 10, 41—692.

Всѣхъ помѣщиковъ, имѣющихъ имѣнія въ 1-мъ участкѣ 4,357, — въ 2 участ. 366, — въ 3 участ. 55, — въ 4 участ. 15, — въ 5 участ. 2, — владѣній состоитъ за ними: по 1-му, по 2, по 3, по 4, по 5, по 6, по 7, по 8, по 9, по 10, болѣе 10. за 3,560, • 571, • 205, • 106, • 67, • 43, • 29, • 16, • 15, • 10, 47—769.

Данныя этой вѣдомости добыты посредствомъ поименнаго свода помѣщичьихъ владѣній, изъ источниковъ, указанныхъ въ вѣдомости № 5. — При этой поименной разверткѣ помѣщикамъ оказалось болѣе имѣній нераздѣльныхъ, чѣмъ значится въ вѣдомости № 5. — Къ сему еще слѣдуетъ добавить: 1) что разные помѣщичьи владѣнія имѣніями не только въ одномъ уѣздѣ, но и 2-хъ, 3-хъ и даже во всѣхъ четырехъ, но число таковыхъ не значительно — и 2) что въ вѣдомость включены и имѣнія населенныя лицъ не дворянскаго званія, владѣніямъ коихъ составлена особая вѣдомость.

Вѣдомость крѣпостныхъ населенныхъ пунктовъ въ Россіи по губерніямъ въ 1864 году

Губернія	Общая численность		Мужчины		Женщины		Дети до 10 летъ	
	Число душъ	Среднее число душъ на кв. версту	Число душъ	Среднее число душъ на кв. версту	Число душъ	Среднее число душъ на кв. версту	Число душъ	Среднее число душъ на кв. версту
Архангельская	117,000	117	60,000	60	57,000	57	15,000	15
Вологодская	1,000,000	1,000	500,000	500	500,000	500	100,000	100
Вятская	1,500,000	1,500	750,000	750	750,000	750	150,000	150
Калужская	2,000,000	2,000	1,000,000	1,000	1,000,000	1,000	200,000	200
Костромская	1,200,000	1,200	600,000	600	600,000	600	120,000	120
Курганская	800,000	800	400,000	400	400,000	400	80,000	80
Нижегородская	3,000,000	3,000	1,500,000	1,500	1,500,000	1,500	300,000	300
Новгородская	1,800,000	1,800	900,000	900	900,000	900	180,000	180
Одесская	4,000,000	4,000	2,000,000	2,000	2,000,000	2,000	400,000	400
Оренбургская	1,000,000	1,000	500,000	500	500,000	500	100,000	100
Пензенская	2,500,000	2,500	1,250,000	1,250	1,250,000	1,250	250,000	250
Рязанская	1,500,000	1,500	750,000	750	750,000	750	150,000	150
Самарская	2,000,000	2,000	1,000,000	1,000	1,000,000	1,000	200,000	200
Саратовская	1,800,000	1,800	900,000	900	900,000	900	180,000	180
Свердловская	1,200,000	1,200	600,000	600	600,000	600	120,000	120
Тамбовская	1,000,000	1,000	500,000	500	500,000	500	100,000	100
Тверская	2,200,000	2,200	1,100,000	1,100	1,100,000	1,100	220,000	220
Тульская	1,800,000	1,800	900,000	900	900,000	900	180,000	180
Уфимская	1,500,000	1,500	750,000	750	750,000	750	150,000	150
Харьковская	3,500,000	3,500	1,750,000	1,750	1,750,000	1,750	350,000	350
Херсонская	1,000,000	1,000	500,000	500	500,000	500	100,000	100
Черниговская	1,200,000	1,200	600,000	600	600,000	600	120,000	120
Ярославская	1,800,000	1,800	900,000	900	900,000	900	180,000	180

Всего населенных пунктовъ въ Россіи въ 1864 году 1,100,000 душъ, изъ коихъ 550,000 мужчинъ, 550,000 женщинъ и 100,000 детей до 10 лѣтъ.

Названіе уѣздовъ.	НАЗВАНІЕ УЧАСТКОВЪ.	Отпущено на волю съ недвижимымъ имѣніемъ.						Отпущено на волю безъ недвижимаго имѣнія.					
		Число случаевъ отпусковъ на волю крестьянъ.	Число отпущенныхъ душъ.		Итогъ денегъ, уплаченныхъ за волю.	Сред. сложн. сумма причитающ.		Число случаевъ отпусковъ на волю крестьянъ.	Число отпущенныхъ душъ.		Итогъ денегъ, уплаченныхъ за волю.	Средн. слож. сумма причитающ.	
			Мужчинъ.	Женщинъ.		На одну отпущенную.	За выкупъ одной души мужескаго пола на волю.		Мужчинъ.	Женщинъ.		На одну отпущенную.	За выкупъ одной души мужескаго пола.
		Рубли.	Рубли.			Рубли.	Рубли.						
Кутаисскій.	Кутырскій.....	35	134	103	18,820	537	140	15	27	12	3,915	261	145
	Кулашскій.....	51	179	135	24,220	494	135	6	20	13	2,050	381	102
	Хонскій.....	27	136	107	12,535	464	92	11	26	14	2,180	198	83
	Симонетскій.....	21	81	68	13,170	627	162	5	6	6	1,030	206	171
	Амаглебскій.....	18	87	74	11,910	661	136	10	20	12	2,365	236	118
	Саджаваскій.....	20	82	60	8,170	408	99	4	14	13	1,355	338	97
	Дымскій.....	4	21	16	2,100	525	100	—	—	—	—	—	—
	<b>Итого.....</b>	<b>176</b>	<b>720</b>	<b>563</b>	<b>90,925</b>	<b>516</b>	<b>126</b>	<b>51</b>	<b>113</b>	<b>70</b>	<b>12,895</b>	<b>253</b>	<b>114</b>
Рачинскій.	Хотевскій.....	9	40	24	5,180	575	129	4	4	3	330	82	82
	Бугеульскій.....	3	14	13	3,223	1,074	230	6	10	3	1,040	173	104
	Уцерскій.....	5	20	14	2,380	476	119	—	—	—	—	—	—
	Кударскій.....	—	—	—	—	—	—	—	—	—	—	—	—
	<b>Итого.....</b>	<b>17</b>	<b>74</b>	<b>51</b>	<b>10,783</b>	<b>634</b>	<b>145</b>	<b>10</b>	<b>14</b>	<b>6</b>	<b>1,370</b>	<b>137</b>	<b>98</b>
Шаропанскій.	Сачхерскій.....	1	2	1	320	320	160	—	—	—	—	—	—
	Сверскій.....	1	4	3	1,000	1,000	250	1	1	1	250	250	250
	Харагаульскій.....	25	98	72	16,060	642	162	7	15	14	1,310	187	87
	Шаропанскій.....	9	32	28	8,250	916	257	10	27	12	3,720	372	137
	Аргветскій.....	16	76	47	9,280	580	122	13	28	17	3,110	239	110
	Чхарскій.....	5	15	14	1,950	390	130	5	7	3	1,270	254	181
	<b>Итого.....</b>	<b>57</b>	<b>227</b>	<b>165</b>	<b>36,860</b>	<b>646</b>	<b>162</b>	<b>36</b>	<b>78</b>	<b>47</b>	<b>9,660</b>	<b>268</b>	<b>123</b>
Озургетскій.	Чахатаурскій.....	23	63	45	6,689	290	106	2	3	2	900	450	150
	Бахвскій.....	24	85	63	8,868	369	104	8	13	7	1,495	185	114
	Гуриантскій.....	32	107	72	11,089	346	103	6	16	10	1,240	206	77
	Ланчхутскій.....	22	66	42	7,800	354	118	4	11	6	970	242	88
	<b>Итого.....</b>	<b>101</b>	<b>321</b>	<b>222</b>	<b>34,446</b>	<b>341</b>	<b>107</b>	<b>20</b>	<b>43</b>	<b>25</b>	<b>4,605</b>	<b>230</b>	<b>107</b>
	<b>Всего въ губерніи.....</b>	<b>351</b>	<b>1,342</b>	<b>1,001</b>	<b>173,014</b>	<b>435</b>	<b>128</b>	<b>117</b>	<b>248</b>	<b>148</b>	<b>28,530</b>	<b>243</b>	<b>115</b>

ПРИМѢЧАНІЕ.

Свѣдѣнія эти извлечены изъ крѣпостныхъ книгъ Кутаисскаго Губернскаго Суда. Въ число случаевъ отпусковъ на волю не включено лицъ, освобожденныхъ бесплатно, какъ равно не включены освобожденія жителей не Кутаисской губерніи. — При исчисленіи средне-сложной суммы, причитающейся за освобожденіе на 1 отпускную и на душу мужескаго пола, отсѣчены, для круглости цифры, копѣйки. — Постепенное увеличеніе числа выкуповъ на волю указано въ примѣчаніи къ вѣдомости № 4. — Размѣры и вообще подробное указаніе недвижимаго имѣнія крестьянъ, отпущенныхъ на волю съ таковымъ, въ крѣпостныхъ книгахъ не обозначено; нѣкоторые отпускныя совершены кромѣ того только съ указаніемъ «съ семействомъ» и потому число лицъ, освобожденныхъ на волю, въ дѣйствительности больше показаннаго въ подлежащихъ графахъ.







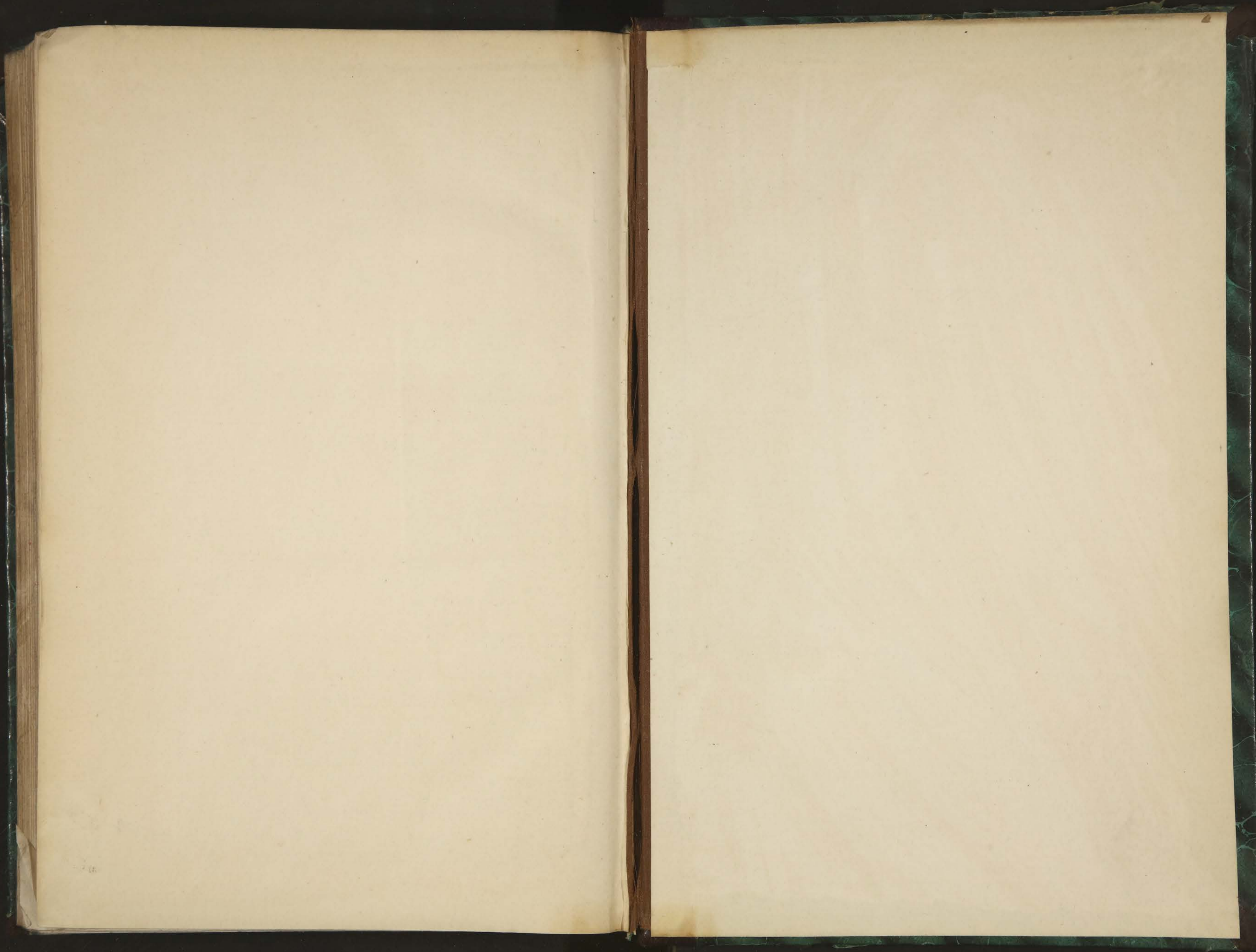

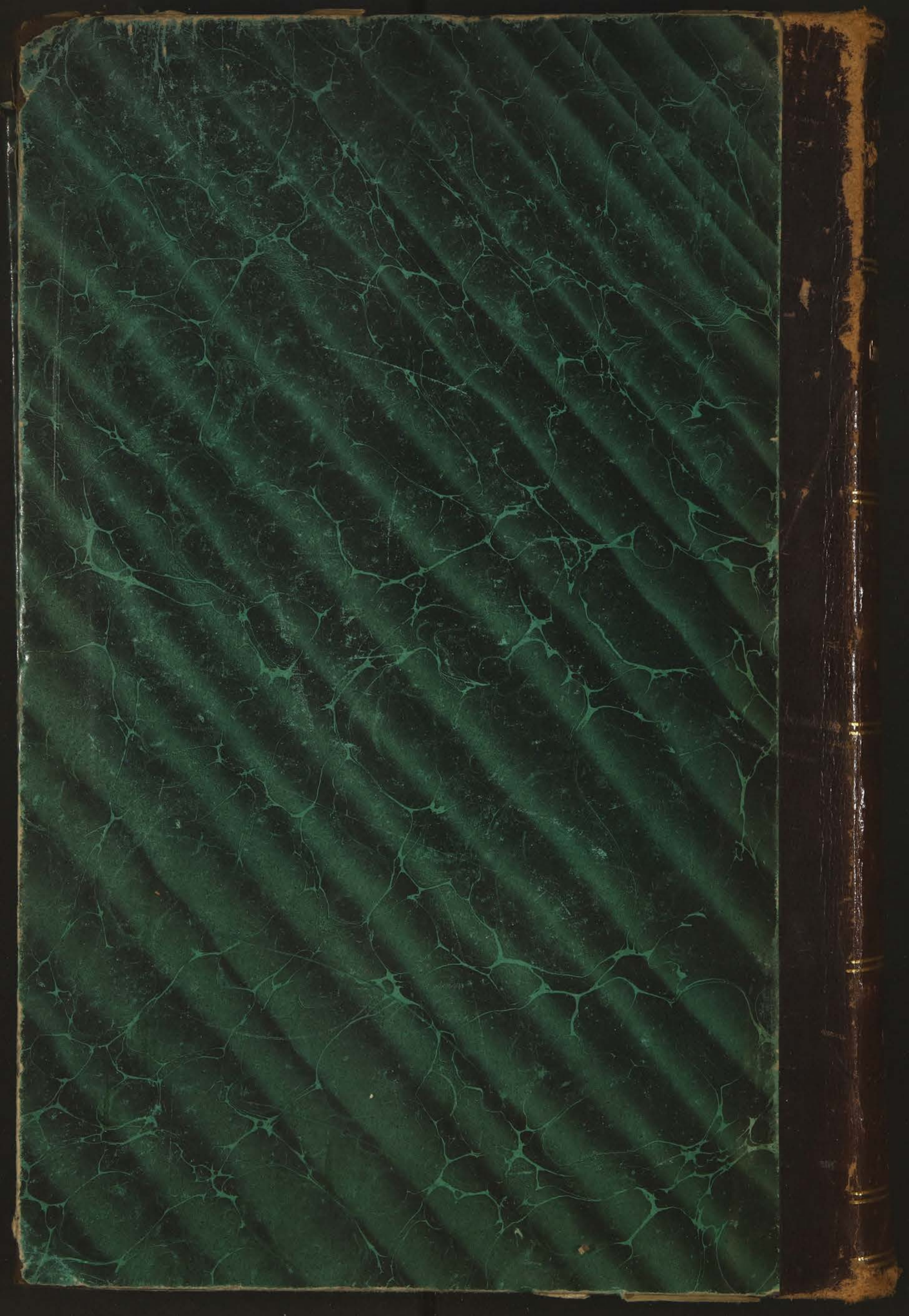

СБОРНИКЪ  
СТАТИСТИЧЕСК. СВЕДѢНІИ  
О  
КАВКАЗЪ

1

М. Ф