

Д. 911

ОБЗОРЪ

СЫРЬ-ДАРЬИНСКОЙ

ОБЛАСТИ

ЗА 1887 г.

~~1896~~
A 911
/ 89

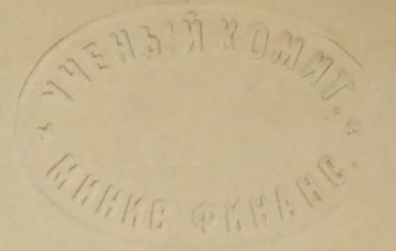

[Faint blue pencil scribbles]

[Red pencil scribbles]

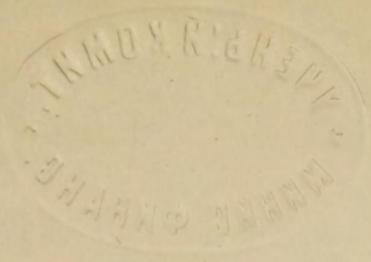

2

~~9980~~
2,
Д. 911

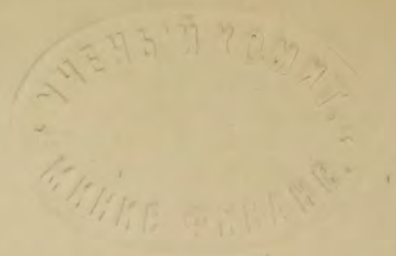

ОБЗОРЪ
СЫРЪ-ДАРЬИНСКОЙ ОБЛАСТИ
ЗА 1887 ГОДЪ.

ПРИЛОЖЕНІЕ КЪ ВСЕПОДАДАНЪЙШЕМУ ОТЧЕТУ ВОЕННАГО ГУБЕРНАТОРА.



39

ТАШКЕНТЪ.
Типографія Братьевъ Г. и О. Порцевыхъ.
1889.

Библиотека ИАФ СССР

7

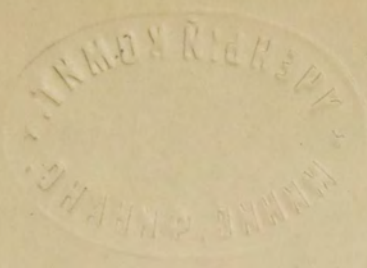

ОБЗОРЪ

СПИСОКЪ ДѢЛЪ ПИЩЕВОЙ ОБЛАСТИ

ЗА 1887 ГОДЪ

ИЗДАНИЕ КЪ ВОЕННЫМЪ ДѢЛАМЪ

80787



Издательство Военнаго Министерства
1887



О Г Л А В Л Е Н І Е.

О Т Д Ъ Л Ъ І.

Естественныя и производительныя силы области и экономическая дѣятельность ея населенія.

	СТРАН.
Территорія области	1.
Земледѣліе и скотоводство	5.
Обеспеченіе народнаго продовольствія	53.
Промыслы сельскаго и городскаго населенія	61.
Промышленность заводская и фабричная	70.
Торговля	73.
Колонизація области	81.

О Т Д Ъ Л Ъ ІІ.

Подати и повинности.

Окладные сборы	92.
Оброчныя статьи	110.
Поземельно-податная коммисія	111.
Городскіе доходы и расходы	113.
Ссудныя кассы	127.
Акцизные сборы	132.
Отправленіе натуральныхъ повинностей	136.

О Т Д Ъ Л Ъ ІІІ.

Общественное благоустройство и благочиніе.

Казенныя и общественныя зданія	140.
Дороги и мосты	143.
Почты и телеграфы	145.

Тюрьмы и арестанты 151.
Пожары 157.
Происшествия и народные бѣдствія 157.

ОТДѢЛЪ IV.

Народное здравіе и общественное призрѣніе.

Санитарное состояніе области 160.
Благотворительныя учрежденія 183.

ОТДѢЛЪ V.

Народное просвѣщеніе.

Учебныя заведенія 191.
Ученныя общества, музеи, библіотеки и проч. 198.
Приложенія 201.

ОТДѢЛЪ I.

Естественныя и производительныя силы области и экономическая дѣятельность ея населенія.

ТЕРРИТОРІЯ ОБЛАСТИ.

Съ 1-го января 1887 года вошло въ силу Положеніе объ управленіи Туркестанскаго Края, Высочайше утвержденное 12 іюня 1886 г. На основаніи его Сырдарьинская область потерпѣла слѣдующія измѣненія въ своихъ границахъ и составныхъ частяхъ: Ходжентскій уѣздъ отошелъ къ Самаркандской области; Туркестанскій уѣздъ упраздненъ и территория его раздѣлена между уѣздами: Перовскимъ, куда причислены двѣ волости, и Чимкентскимъ, куда вошли остальные волости; вновь присоединенъ къ области, на правахъ уѣзда, Аму-дарьинскій отдѣлъ; Кураминскій уѣздъ переименованъ въ Ташкентскій.

Въ уѣздахъ учреждены должности участковыхъ приставовъ, всего на область 6, которые распределены такъ: въ Ташкентскомъ уѣздѣ, въ виду обширности и многолюдства его, два; во всѣхъ прочихъ уѣздахъ, кромѣ Казалинскаго, по одному; въ послѣднемъ, при малонаселенности его, оказалось возможнымъ обойтись безъ этой должности. Районы дѣйствій участковыхъ приставовъ и мѣста ихъ постояннаго нахожденія опредѣлены слѣдующія:

1) Въ Ташкентскомъ уѣздѣ. Первый участокъ состав-

ляютъ 11 волостей, прилегающихъ къ кишлаку Пскенту, въ которомъ назначено мѣстопробываніе пристава. Второй участокъ составляютъ 11 волостей, прилегающихъ къ селенію Никольскому, въ которомъ назначено мѣстопробываніе пристава. Остальныя 7 волостей подчинены непосредственно помощнику начальника уѣзда.

2) Въ Чимкентскомъ уѣздѣ участокъ пристава составляютъ 13 волостей, большею частью входившихъ въ составъ бывшаго Туркестанскаго уѣзда. Мѣстопробываніемъ пристава назначенъ городъ Туркестанъ. Остальныя 18 волостей подчинены непосредственно помощнику начальника уѣзда.

3) Въ Перовскомъ уѣздѣ участокъ пристава составляютъ 10 волостей, группирующихся около укрѣпленія Джулека, гдѣ назначено мѣстопробываніе пристава. Остальныя 9 волостей подчинены помощнику начальника уѣзда.

4) Въ Аулиеатинскомъ уѣздѣ участокъ пристава составляютъ 11 волостей (10 киргизскихъ и 1 каракиргизская). Мѣстопробываніе участковаго пристава селеніе Мерке. Прочія 12 волостей находятся въ завѣдываніи помощника начальника уѣзда.

5) Въ Аму-дарьинскомъ отдѣлѣ районъ участковаго пристава составляютъ 10 волостей дельты Аму-дарьи съ резиденціею въ укрѣпленіи Нукусѣ. Прочія 6 волостей подчинены помощнику начальника отдѣла.

Согласно ст. 110 Положенія объ управленіи Туркестанскаго края, во всѣхъ уѣздахъ области образованы кочевыя волости, съ опредѣленною территоріею по зимовымъ стойбищамъ и съ наименованіями по главнымъ воднымъ источникамъ и мѣстностямъ вмѣсто прежнихъ наименованій по родамъ киргизовъ. Вслѣдствіе этого получилось нѣкоторое сокращеніе въ числѣ волостей, а слѣдствительно и въ расходахъ по содержанію администраціи. Такое сокращеніе наиболѣе замѣтно въ быв-

шемъ Туркестанскомъ уѣздѣ, гдѣ число волостей сокращено на 4, отчего получилось для населенія экономіи отъ содержанія туземной администраціи на 2830 руб.

Измѣненія границъ области послѣдовали:

1) Между Аулиеатинскимъ и Токмакскимъ (Семирѣченской области) уѣздами, на основаніи Высочайшаго повелѣнія 15 марта 1886 г. (собраніе узаконеній 1886 г. № 363). Такъ какъ между Семирѣченской и Сыръ-дарьинской областями не существовало ранѣе утвержденной границы, а считалась границей р. Карабалта, получившая названіе отъ перевала того же имени, и такъ какъ съ перевала Карабалты вытекаютъ двѣ рѣчки этого имени, одна вливается въ р. Чу, а другая въ р. Сусамыръ, то ранѣе встрѣчались недоразумѣнія въ границахъ. Означеннымъ Высочайшимъ повелѣніемъ указано, что границу Аулиеатинскаго уѣзда составляетъ лѣвый берегъ Сусамыра до верховьевъ, каковой мѣстностью фактически пользуются для лѣтовокъ жители Аулиеатинскаго уѣзда.

2) Между Аулиеатинскимъ уѣздомъ и Чимкентскимъ, на основаніи приказа по Туркестанскому краю отъ 17 октября 1887 г. № 118. Измѣненіе границы съ Чимкентскимъ уѣздомъ послѣдовало потому, что на урочищѣ Кизыль-Джанима, входившемъ въ составъ Аулиеатинскаго уѣзда, имѣли зимовки киргизы Чимкентскаго уѣзда, около 400 кибитокъ, и изъ нихъ до 200 кибитокъ переходили на лѣтовки въ Чимкентскій уѣздъ; такъ какъ въ этой мѣстности киргизы Аулиеатинскаго уѣзда вовсе не кочевали, то ее признано полезнымъ передать въ Чимкентскій уѣздъ. Кромѣ того сдѣлано болѣе точное описаніе границы уѣздовъ, которое объявлено въ приказѣ по Туркестанскому краю 17 октября 1887 г. № 118.

3) Между Сыръ-дарьинской областью съ одной стороны и Тургайскою и Уральскою съ другой.

Для администраціи Тургайской и Уральской областей, по отдаленности ихъ, нѣтъ никакой возможности распоряжаться на Аральскомъ морѣ. Острова его не имѣютъ никакого экономическаго значенія для этихъ областей. Между тѣмъ Сырь-дарьинская область соприкасается съ моремъ устьями двухъ большихъ рѣкъ и имѣетъ промышленные интересы на этомъ морѣ, въ видѣ рыбной ловли, а со временемъ, будетъ имѣть вѣроятно и въ судоходствѣ. Поэтому возбуждено ходатайство о присоединеніи острововъ: Барса-кельмасъ, Николая, Наслѣдника, Константина, Беллинггаузена, Лазарева и безымянныхъ восточнаго берега къ Казалинскому уѣзду Сырь-дарьинской области, а острова Токмакъ-ата и безымянныхъ противъ дельты Аму-дарьи и въ юго-восточной части моря до залива Карабайли—къ Аму-дарьинскому отдѣлу, съ установленіемъ слѣдующей границы между названными тремя областями: отъ точки выхода сухопутной границы на берегъ въ заливѣ Перовскомъ граница идетъ изогнутою линіею на западный берегъ Біюргунды и далѣе по проливамъ, отдѣляющимъ отъ материка какъ этотъ островъ, такъ и Кугъ-Араль; отъ выхода въ открытое море она направляется къ мысу Узунъ-каиръ на полуостровъ Куланды; далѣе она идетъ дугообразною линіею къ западному берегу до мыса Ургу, составляющаго рубежъ Хивинскаго ханства.

По приблизительному исчисленію площади территоріи области, квадратное ея содержаніе слѣдующее:

У ѣ з д ы.	Квадр. верстѣ.
Казалинскій	59.550
Перовскій	95.965

У ѳ з д ы.	Квадр. версть.
Чимкентскій	100.808
Аулиеатинскій	68.010
Ташкентскій	40.380
Г. Ташкентъ	210
Аму-дарьинскій отдѣль	94.080
Итого въ области	459.003

ЗЕМЛЕДѢЛІЕ и СКОТОВОДСТВО.

Виды почвъ области. Почвы Сыръ-дарьинской области относятся къ слѣдующимъ главнымъ категоріямъ:

1) Лесъ или желтоземъ — названіе коллективное для суглинисто-мергелевыхъ почвъ. Три главныя составныя части леса: кварцевый песокъ, углекислая известь и глиноземъ, встрѣчаются въ различныхъ мѣстахъ не въ одинаковой пропорціи. Такъ-же разнообразно содержаніе въ желтоземѣ солей: кали и фосфорной кислоты, магнезій, гипса и т. д. Своимъ необычайнымъ плодородіемъ лесъ обязанъ, главнымъ образомъ, тому, что въ немъ содержатся въ значительной степени важнѣйшіе факторы плодородія: кали и фосфорно-кислыя соединенія. Эти же составныя части леса обуславливаютъ собою большую продолжительность плодородія при отсутствіи удобренія. Лесъ занимаетъ равнины между рѣкою

Сырѣ-дарьей и горами Алатау и Каратау и также системы рѣкъ Таласа и Асы.

2) Перегной и суглинокъ. Перегной обладаетъ чрезвычайною способностью удерживать въ себѣ влагу, въ чемъ лесъ ему уступаетъ, слѣдовательно перегной менѣе нуждается въ орошеніи.

3) Гальковыя розсычи. Когда кругляки не имѣютъ связи между собою, то не можетъ возникнуть никакой растительности; такой характеръ носятъ берега Чирчика, Ангрена, Таласа и сухія русла многихъ рѣчекъ. Когда-же между гальками есть хотя слабая связь изъ земли, то поверхность вскорѣ покрывается нѣкоторою растительностью и можетъ служить пастбищемъ.

4) Солончаки. Они занимаютъ сѣверо-западъ области. Сообразно содержанію вредной растеніямъ поваренной соли, различаются три вида солончаковыхъ степей: а) совершенно неплодная и часто сплошь покрытая выступившею изъ почвы солью, въ видѣ бѣлой коры, б) скудно поросшая солончаковыми травами, сочными или колючими и в) густо покрытая растительностью, въ особенности полынью (*artemisia*). Въ тѣхъ мѣстахъ, гдѣ содержаніе соли незначительно, земледѣліе можетъ существовать довольно успѣшно. Солончаки, съ помощью выщелачиванія текучею водою, могутъ быть обращены въ пахотныя поля. Изъ культурныхъ растеній люцерна первая проникаетъ въ солончаковую пустыню. Изъ деревьевъ джида, таль и тутъ выносятъ соленосную почву. Гдѣ солончаки покрыты травами, тамъ состояніе скота свидѣтельствуешь о большой питательности солончаковыхъ травъ.

Помимо значенія пастбищъ, солончаки имѣютъ большое экономическое значеніе, доставляя саксауль и различные виды колючки для топлива, что служитъ отчасти средствомъ къ сохраненію искусственныхъ насаж-

деній долины, а вблизи большихъ горедовъ даетъ заработокъ бѣднымъ туземцамъ.

5) Пески. Песокъ, благодаря своей капиллярности, не только удерживаетъ въ себѣ воду, но и поднимаетъ ее снизу вверхъ. Поэтому на песчаныхъ холмахъ, даже значительной высоты, растутъ многочисленные виды колючки.

Пустыни занимаютъ $\frac{3}{5}$ всей территоріи области. Главнѣйшія песчаныя площади расположены: Муюнъ-кумъ—на сѣверъ отъ Александровскаго и Каратаускаго хребтовъ; Каракумъ—на сѣверъ отъ нижняго теченія рѣки Сыръ-дарья, Кизыль-кумъ—между восточнымъ берегомъ Аральскаго моря и нижнимъ теченіемъ р.р. Сыра и Аму.

Всѣ онѣ обязаны своимъ происхожденіемъ морю, занимавшему, въ дальніе геологическіе періоды, всю Арало-Каспійскую котловину. Послѣ отступленія воды въ другіе бассейны, на мощныхъ пластахъ сѣро-желтыхъ глинъ, сильно пропитанныхъ солями, остались массы кварцеваго песка, которыя и расположились болѣе или менѣе равномерно по плоскимъ равнинамъ.

Орошеніе. На двухъ отдаленныхъ русскихъ окраинахъ, на Кавказѣ и въ Туркестанѣ, вопросъ о земледѣльческой культурѣ и даже вопросъ о возможности осѣдлой жизни стоитъ въ тѣсной зависимости отъ существованія воды и степени ея изобилія.

Жаркій климатъ, малое количество атмосферной влаги, весьма продолжительное лѣто, посѣвы и насажденія, требующія для полнаго созрѣванія изобильной воды, а рядомъ съ этимъ или недостатокъ большихъ рѣкъ и водоемовъ, или невозможность пользоваться ихъ водою—вотъ что даетъ на этихъ окраинахъ вопросу о водѣ мѣсто въ числѣ первыхъ заботъ населенія о жизни и благосостояніи. По особенностямъ климата и условіямъ водоорошенія наличные запасы воды въ Средней Азіи берегутся и расходуются съ экономіей, неизвѣстной въ странѣ большихъ рѣчныхъ бассейновъ внутренней Рос-

си. Скудность влаги создаетъ исключительное право отдѣльныхъ лицъ на опредѣленное количество воды, заставляя ихъ ревниво оберегать свою воду отъ чужаго пользованія, присвоенія и похищенія. Это право и въ общемъ и въ частности регулируется мѣстнымъ обычаемъ. Онъ устанавливаетъ, какъ распредѣлять воду, когда, какъ, въ какомъ количествѣ и кому ею пользоваться. Онъ обязателенъ для всѣхъ пользователей, онъ составляетъ никѣмъ не утвержденный, но могущественный мѣстный законъ. Обнародованное въ половинѣ 1886 года Положеніе 12 іюня опредѣляетъ только, что „воды въ главныхъ арыкахъ, ручьяхъ, рѣкахъ, озерахъ предоставляются населенію въ пользованіе по обычаю“. Такимъ образомъ, пока признается, что обычай удовлетворяетъ и туземное населеніе и русскую власть.

Для завѣдыванія ирригаціею г. Ташкента и Ташкентскаго уѣзда въ 1883 году было образовано учрежденіе, состоящее изъ однихъ туземцевъ и дѣйствующее примѣнительно къ мѣстнымъ обычаямъ по управленію водою, но только для одной лѣвой стороны р. Чирчика и р. Келеса. На суммы Ташкентскаго уѣзда относится содержаніе одного арыкъ-аксакала; всѣ остальные арыкъ-аксакалы, а также туганчи (*) Ташкентскаго культурнаго района получаютъ содержаніе изъ суммъ Ташкентской городской думы. Все управленіе второстепенными каналами во всей области находится въ вѣдѣніи самого населенія, избирающаго для этого, по обычаю, своихъ арыкъ-аксакаловъ и мирабовъ.

Несмотря на простое устройство и дешевизну содержанія, управленіе это дѣйствуетъ довольно исправно.

Природа леса чрезвычайно способствовала духу предпримчивости въ дѣлѣ орошенія страны. Будучи свободнымъ отъ камней, лесъ на солнцѣ обращается въ твер-

(*) Надсмотрщики за плотинами.

дую, почти каменистую массу, благодаря чему можно встрѣтить каналы, шириною въ 20 футовъ, съ боковыми плотинами въ 4 фута высоты и 3 фута ширины, наполненные до краевъ водою и безопасные отъ прорыва. Это-же свойство леса позволяетъ выводить стѣны плотинъ почти отвѣсно. Даже и въ размоченномъ состояніи лесъ оказываетъ не меньше сопротивленія, нежели въ высохшемъ, но при этомъ все-таки легче обрабатывается кетменемъ. Съ другой стороны, онъ способенъ легко взмучиваться отъ быстрого движенія воды; поэтому лесовая масса не въ силахъ противустоять водѣ съ сильнымъ паденіемъ. Отъ сильнаго паденія воды, лесъ, взмучиваясь клубами, уносится вмѣстѣ съ нею. Это свойство леса привело туземца къ превосходному способу устройства каналовъ съ возможно-наименьшимъ паденіемъ воды. Паденіе въ $\frac{1}{2000}$ до $\frac{1}{2500}$ есть обыкновенная норма большихъ водопроводовъ.

Кромѣ доставленія полямъ необходимой влаги и удобрительнаго дѣйствія, искусственное орошеніе оказываетъ слѣдующія побочныя благодѣянія: 1) Воздухъ дѣлается влажнѣе, а это способствуетъ облѣсѣнію мѣстности. Гдѣ орошеніе производится въ большихъ размѣрахъ, тамъ послѣдствія уничтоженія лѣсовъ—засуха и быстрый переходъ отъ тепла къ холоду и наоборотъ—оказываютъ меньшее вліяніе на климатъ: температура уравнивается вслѣдствіе большей влажности воздуха. 2) Другое полезное дѣйствіе воды заключается въ затопленіи вредныхъ животныхъ и насѣкомыхъ: сусликовъ, мышей, саранчи, хлѣбныхъ жучковъ, червей разнаго рода, которые поселяются на орошенныхъ поляхъ. Равномѣрное распредѣленіе и напусканіе воды на поля имѣетъ весьма важное значеніе для культуры растений. Въ равнинахъ это достигается весьма простымъ способомъ: надо только обнести небольшіе участки поля валиками въ $\frac{3}{4}$ фута высоты. Гдѣ же мѣстность не ров-

ная, тамъ поле приспособляется едва замѣтными, прикасающимися одна къ другой террасами. Полевые, обнесенные валиками участки (паль) сокращаются въ небольшія отдѣленія (въ нѣсколько квадратныхъ сажень). Такимъ образомъ вода постепенно спускается съ террасы на террасу, изъ одного отдѣленія въ другое; конечно, для правильности орошенія необходимо, чтобы соприкасающіяся отдѣленія были одной величины. Искусство орошенія требуетъ весьма обстоятельнаго изученія и въ этомъ отношеніи нужно учиться у туземцевъ.

Туземецъ привыкъ цѣнить воду, а такъ какъ ея не вполне достаточно, то онъ придерживается періодическаго напоенія своихъ растеній. Вотъ главные періоды напуска воды:

1) Весною пахота прежде всего хорошенько размачивается; только послѣ такого размачиванія можно приступить къ работамъ.

2) Напускъ воды, вскорѣ послѣ посѣва, ускоряетъ развитіе ростковъ.

3) Затѣмъ надо дать всходамъ возможность беспрепятственнаго и свободнаго развитія.

4) Напускъ воды, въ то время когда зерно находится въ состояніи молочка, усиливаетъ притокъ питательныхъ соковъ.

Кромѣ того, каждое растеніе имѣетъ свои особенности: нѣкоторыя изъ нихъ весьма мало нуждаются въ водѣ (хлопокъ, кукуруза, ячмень); другія же все время растутъ въ водѣ (рисъ); люцерну надо сильно орошать послѣ каждаго покоса; нюхательный табакъ (калмак тамаку) требуетъ сильной поливки, курительный же (ак-тамаку) небольшой и т. п.

Въ отчетномъ году продолжались ирригаціонныя работы въ Чиназо-Джизакской голодной степи. Хлопководы предвидятъ, что здѣсь будетъ главнѣйшій районъ культуры американскаго хлопчатника.

Нѣкогда сѣверо-западный уголъ Кизылкумской пустыни прорѣзывался широкимъ потокомъ водъ р. Сыръ-дарьи, соединявшихся съ водами р. Аму-дарьи въ Даукаринской низменности, протокомъ Яны-дарья. Слѣды этого стока водъ Сыра сохранились вездѣ весьма отчетливо. Начинаясь нѣсколько ниже укр. Джулека, протокъ шелъ сначала параллельно рѣкѣ, съ незначительнымъ отклоненіемъ влѣво, и только противъ Перовска Яны-дарья рѣшительно поворачиваетъ къ юго-западу и доходитъ въ этомъ направленіи до Даукары. Джулекскій волоприемникъ Яны-дарьи давно уже въ полномъ бездѣйствіи. Яны-дарья получаетъ воду только изъ Перовскаго водопріемника во время лѣтняго поводья Сыра.

Верхнее теченіе Яны-дарьи представляетъ собою безконечную цѣпь разливовъ, способствующихъ огромному испаренію влаги въ сухомъ, знойномъ воздухѣ пустыни. Только минуя низменности, протокъ принимаетъ видъ настоящей рѣки съ ясно очерченными крутыми берегами и въ такомъ видѣ доходитъ до Даукаринской низменности. Со времени занятія нами Аму-дарьинскаго отдѣла, только въ нѣкоторые особенно многоводные годы вода Яны-дарьи доходила до Иркибая, но въ 1887 году неожиданно проявила свою дѣятельность и дошла не только до колодца Косъ-кудукъ на главномъ пути между Петро-Александровскомъ и Казалинскомъ, но и наполнила часть огромной низменности, извѣстной подъ названіемъ Акча-тенгизъ. Гдѣ именно прекратилось лѣтнее теченіе протока, съ точностью неизвѣстно; къ осени Сыръ-дарьинская вода сохранилась въ руслѣ Яны-дарьи въ видѣ продолговатыхъ глубокихъ водоемовъ, немного не доходя до пересѣченія ея большою караванною дорогою изъ Казалинска на Петро-Александровскъ. Во всякомъ случаѣ въ 1887 году вода по Яны-дарьѣ прошла почти на триста верстъ,

не считая изгибовъ. Весьма возможно, что еслибы на пути не встрѣтилась низменность Акча-тенгизъ, поглотившая воду безъ пользы, то потокъ преодолѣлъ бы и остальные 120 верстъ, отдѣляющія указанную мѣстность отъ Даукары.

Приводимый случай указываетъ на практическую возможность возобновленія теченія Яны-дарьи, если не до самой Даукары, то хотя до границъ Аму-дарьинскаго отдѣла, захвативъ подъ культуру значительную часть теперешней пустыни подъ Иркибаемъ и Косъ-кудукомъ.

По караванной дорогѣ отъ Косъ-кудука черезъ кол. Бай-шуакъ и Бузь-гунакскій такирь къ Даукарѣ, до сего времени отчетливо сохранились слѣды бывшей когда-то культуры. По многимъ низменностямъ извиваются оросительные каналы, видны борозды пашень, развалившіяся стѣнки загородей и сакель. Если не принимать въ расчетъ легендъ мѣстныхъ кочевниковъ, очень сбивчивыхъ и туманныхъ, то эти видимые признаки указываютъ отдаленный періодъ культурной жизни въ самомъ глухомъ и безотрадномъ теперь уголкѣ пустыни.

Полеводство. Въ Европейской Россіи сельскій хозяинъ, какъ бы онъ ни былъ трудолюбивъ, какую бы превосходною почвою ни владѣлъ, никогда не можетъ сказать напередъ, что выйдетъ изъ его трудовъ. Онъ находится въ полнѣйшей зависимости отъ весьма разнообразныхъ причинъ, устранить которыя не въ его силахъ; главнымъ образомъ онъ подчиненъ погодѣ: засухи, градобитія, вымерзаніе озимовыхъ хлѣбовъ, стновиваніе дождемъ сѣна—явленія весьма обыкновенныя.

Туземецъ Туркестанскаго края въ своихъ урожаяхъ видитъ лишь постоянныя величины, съ которыми можно считаться. Почва у него неизмѣнный превосходный лесъ, тепло и свѣтъ одинаковы изъ года въ годъ, а засуха устраняется по его желанію: доставлять воду

на поле въ такомъ количествѣ и тогда, въ какомъ и когда она необходима, это дѣло самого хозяина.

Сравнительно высокими урожаями объясняется фактъ мелкаго землевладѣнія въ Туркестанѣ; собственникъ одной десятины земли (6 танановъ) считаетъ свое пропитаніе уже обеспеченнымъ.

Расположенныя въ предгорьяхъ и горныхъ долинахъ лесовыя поля не орошаются арычными системами, а получаютъ необходимую влагу отъ дождя и росы (богара). Если лѣтомъ бездожде, то поля богары почти ничего не приносятъ; наоборотъ, при обильныхъ и своевременныхъ дождяхъ, богара даетъ превосходные урожаи. На богарныхъ поляхъ сѣются только яровыя: пшеница, ячмень и два вида проса.

Начало разведенія многихъ культурныхъ растеній, которыя мы встрѣчаемъ теперь въ Туркестанѣ, относится къ весьма глубокой древности. Если вѣрить историческимъ извѣстіямъ, то Китай, который мы считаемъ самымъ древнимъ изъ культурныхъ государствъ, получилъ виноградъ и люцерну изъ Ферганы. Съ теченіемъ времени число воздѣлываемыхъ въ Средней Азійи видовъ культурныхъ растеній увеличилось; гораздо позднѣе появляется джугара, а затѣмъ кукуруза, завезенная около половины XVI вѣка венеціанцами на берега Передней Азійи. Съ владычествомъ русскихъ начинается рядъ новыхъ культурныхъ растеній. Картофель и капуста уже разводятся туземцами, но только исключительно для продажи русскимъ. Сами же туземцы до сихъ поръ относятся съ недоувѣріемъ къ картофелю. Между тѣмъ въ горахъ картофелю предстоитъ большая будущность. Картофель, какъ растеніе, любящее песчаную почву, съ успѣхомъ разводится въ Аулиеатинскомъ уѣздѣ.

Ленъ и коноплясартами засѣваются въ незначительномъ количествѣ. Въ последнее время коноплю стали воздѣлы-

вать на волокно; это дѣло сразу пошло въ ходъ, и вотъ уже два года, какъ приготавливаются веревки и канаты изъ выращенной здѣсь конопли. Воздѣлываніе льна на волокно пока еще, на сколько извѣстно, никѣмъ не практикуется.

Въ отчетномъ году въ Ташкентѣ были сдѣланы опыты воздѣлыванія хмѣля коммерціи совѣтникомъ Ивановымъ. Засажено 15 десятинъ. Другой промышленникъ (Стефаницкій) засадилъ $\frac{1}{2}$ десятины (около 5000 кустовъ).

Главнѣйшія культурныя растенія области суть: пшеница, ячмень, просо, джугара, рисъ, кукуруза, машъ, кунжутъ, макъ, конопля, ленъ, хлопчатникъ, табакъ, люцерна, дыня и арбузъ. Кромѣ того разводятся слѣдующія огородныя растенія: морковь, лукъ, чеснокъ, свекла, огурцы, тыквы, рѣдька, рѣпа, стручковый перецъ и много красильныхъ и лекарственныхъ растеній.

На неорошенныхъ поляхъ (богари, ляльми) не можетъ быть и рѣчи о какой нибудь системѣ полеводства. На богарахъ всякій сѣетъ гдѣ захочетъ: одинъ годъ здѣсь, другой годъ на другомъ мѣстѣ, потомъ опять на старомъ, смотря по удобству, убыли плодородія и т. д., ибо земли пустоющей въ горахъ много. Этотъ приѣмъ употребляется переходящими къ хлѣбопашеству кочевниками. Внимательный-же мелкій землевладѣлецъ оазисовъ, сартъ, не могъ не выработать путемъ опыта правилъ, относительно порядка чередованія культурныхъ растеній. Парованіе (отдыхъ) полей безусловно принято только у крупныхъ землевладѣльцевъ (дихканъ), вслѣдствіе недостатка удобренія; тогда паръ тѣсно связанъ съ трехпольною системою хозяйства. Что же касается до мелкихъ землевладѣльцевъ, то они имѣютъ возможность обходиться безъ пара тамъ, гдѣ земли мало (т. е. гдѣ она дорога), а воды и удобренія достаточно; въ послѣднемъ случаѣ ихъ трудъ направляется болѣе къ огородничеству и садоводству; эти условія существуютъ

только вблизи городовъ. Стародавняя практика выработала слѣдующія правила веденія полеводства:

1) На удобренномъ паровомъ полѣ сѣютъ обыкновенно озимую пшеницу или просо. Хлопчатникъ не любитъ свѣже-удобренной почвы.

2) Рисъ, растеніе не притязательное, часто воздѣлывается на одномъ и томъ же мѣстѣ по нѣскольку лѣтъ подъ рядъ, нерѣдко на почвѣ, содержащей значительную примѣсь гальки, но только тамъ, гдѣ для него хватаетъ воды. Онъ нуждается въ рѣдкомъ и маломъ удобреніи, по возможности зеленомъ (свѣжій навозъ). Рисомъ заняты въ Ташкентскомъ уѣздѣ долины рѣкъ Чирчика и Ангрена, а въ Чимкентскомъ немногія обильно орошенныя мѣста по берегамъ Арыса и близъ селенія Карабулакъ.

3) Дыни требуютъ хорошаго удобренія и притомъ стараго.

4) Кукуруза и ячмень мало нуждаются въ водѣ, а потому занимаютъ дальнѣйшіе отъ притока водъ участки.

5) Относительно люцерны существуетъ правило, что она не должна возвращаться на старое мѣсто ранѣе 4-хъ лѣтъ; она сѣется обыкновенно на ближнихъ поляхъ и въ огородахъ селеній; огороды съ посѣвами люцерны имѣются и на дальнихъ поляхъ. Послѣ люцерны родится хорошо всякое растеніе, обыкновенно же слѣдуютъ: дыни, хлопокъ и ленъ, потомъ пшеницу и ячмень.

Иногда съ одного поля собираютъ двѣ жатвы; напр. послѣ сбора озимаго ячменя засѣваютъ рисъ, или вообще послѣ уборки озимаго хлѣба разводятъ маслячныя, бобы, машъ, горохъ (бурчакъ), чечевицу, а чаще всего корнеплоды: морковь, рѣпу, свеклу, даже иногда дыни и арбузы.

Птицы не мало вредятъ хлѣбу, такъ что противъ нихъ среди полей джугары устраиваются вышки, съ которыхъ дѣти спугиваютъ птицъ, бросая комки леса.

Изъ млекопитающихъ наносить вредъ полямъ дикая свинья, которая, несмотря на надзоръ, уничтожаетъ дынные и арбузные поля киргизъ близъ камышевыхъ зарослей. Съ приходомъ русскихъ, кабаны значительно побавились. Туземцы всегда съ восторгомъ привѣтствуютъ охотниковъ и помогаютъ имъ въ истребленіи кабановъ.

Ранняя весна отчетнаго года была обильна дождями, а осень была продолжительная и теплая, послѣдствіемъ чего былъ прекрасный урожай.

Урожай хлѣбовъ былъ слѣдующій: озимая пшеница самъ 4, ячмень 7; яровые: рисъ самъ 7, просо и другіе яровые хлѣба самъ отъ 28 до 45.

Изъ травъ засѣвается въ области только люцерна, произрастающая съ одного засѣва въ теченіи 10 и болѣе лѣтъ, смотря по ежегодному удобренію и орошенію. Въ отчетномъ году люцерны снято до 4.000.000 сноповъ или до 500.000 пудовъ.

Огородничество и садоводство. Огородничествомъ занимаются преимущественно городскіе сарты и бухарцы и небогатые русскіе обыватели. Послѣдніе засѣваютъ арбузы и дыни, которые служатъ подспорьемъ въ домашнемъ хозяйствѣ, какъ продуктъ питанія. Огородничество составляетъ одну изъ значительныхъ статей промышленности населенія города Ташкента. Что же касается до огородничества въ уѣздныхъ городахъ, то оно незначительно, о чемъ свидѣтельствуется тотъ фактъ, что всякаго рода овощи привозятся мелкими торговцами изъ Ташкента въ Чимкентъ и другіе уѣздные города.

Садовые произведенія на бывшихъ въ Ташкентѣ выставкахъ доказываютъ превосходство европейской садовой культуры надъ мѣстною.

Услугу дѣлу садоводства могутъ и должны оказать народные учителя, особенно служащіе въ русско-туземныхъ школахъ. Учителями въ эти школы назначены исключительно воспитанники здѣшней учительской се-

80287
минариі, въ которой введены практическія занятія садоводствомъ и огородничествомъ. По распоряженію генераль-губернатора Кауфмана, съ цѣлью ознакомленія съ сельскимъ хозяйствомъ воспитанниковъ семинариі, въ 1876 году былъ отведенъ ей, изъ числа свободной казенной земли города Ташкента, участокъ въ 12.000 кв. сажень. Въ настоящее время сдѣлано распоряженіе усилить занятія садоводствомъ. Для этого приглашенъ опытный садовникъ съ платою по 40 руб. въ мѣсяць. Занятія состоятъ: въ обученіи прививкѣ различныхъ сортовъ фруктовыхъ деревьевъ; въ ознакомленіи съ хорошими сортами деревъ и кустарниковъ; въ пересадкѣ саженцевъ и въ разведеніи собственнаго питомника, какъ фруктовыхъ, такъ и древесныхъ породъ; въ практическомъ ознакомленіи съ предварительной подготовкою земли, годной для сада и огорода; въ ознакомленіи съ необходимыми садовыми инструментами; въ культурѣ огородныхъ растеній, овощей, цвѣтовъ.

При изобиліи и дешевизнѣ плодовъ въ области, вывозъ ихъ въ сушеномъ видѣ въ Европейскую Россію могъ бы стать значительнымъ источникомъ богатства для края, если бы тому не препятствовало низкое качество вывозимыхъ до сихъ поръ фруктовъ. Въ видахъ содѣйствія и распространенія въ краѣ американскаго огневаго способа сушки плодовъ, Туркестанскій генераль-губернаторъ въ декабрѣ 1886 года обратился въ министерство Государственныхъ Имуществъ съ просьбою прислать подробные чертежи или модели американскихъ плодосушилокъ. Министерство Государственныхъ Имуществъ нашло возможнымъ замѣнить просимыхъ чертежей и ихъ моделей выслать одинъ экземпляръ американской плодосушки Риддера № 2, оказавшейся лучшею на испытаніи въ Императорскомъ сельскохозяйственномъ музеѣ, а также мелкіе приборы для снятія кожицы, выбиванія сердечекъ и пр. Высланная плодосушил-

ка съ приборами къ ней предоставлена во временное пользованіе Туркестанскому отдѣлу Императорскаго Россійскаго общества садоводства.

Весною и осенью отчетнаго года отдѣлъ общества садоводства устроилъ обычныя выставки фруктовъ, овощей, цвѣтовъ и декоративныхъ растеній. Количество экспонентовъ было незначительное на обѣихъ выставкахъ.

Лѣсоводство. Растительность равнинъ состоитъ изъ искусственныхъ насажденій землевладѣльцевъ сартовъ. Обсадка участковъ дѣлается преимущественно строевымъ лѣсомъ (пирамидальный тополь), таломъ, идущимъ, главнымъ образомъ, на топливо, карагачемъ и тутомъ (последніе идутъ на столярныя работы) и фруктовыми деревьями разныхъ породъ. Въ горахъ Алатау имѣются дикорастущіе лѣса. Они характеризуются—по содержанію смолистыхъ веществъ и по озонирующему, въ силу этого, значенію—арчею (*Juniperus pseudosabina*). Къ сожалѣнію, эксплуатація не пощадила этого дерева, которое теперь сохраняется только на неприступныхъ скалахъ. Наиболѣе распространенными деревьями, кромѣ арчи, являются нѣкоторые виды яблонь, древовидный боярышникъ (*crataegus*), жимолость (*lonicera*), невысокій клень (*acer lobelli*), барбарисъ и фисташковое дерево, которое выбираетъ для себя преимущественно влажныя и укрытыя отъ палящаго солнца ложбины.

Фисташковыя деревья растутъ на южномъ склонѣ Каратаускихъ горъ, по скалистымъ и обрывистымъ берегамъ рѣки Боралдая, на мѣстностяхъ: Каирь-чакты и Кокъ-булакъ, причемъ опредѣлить хотя приблизительную величину одной изъ площадей, на которыхъ произрастаютъ эти деревья, рѣшительно невозможно потому, что сплошныхъ зарослей нѣтъ, а деревья растутъ весьма разбросанно, иногда даже на значительномъ разстояніи другъ отъ друга и большею частью на мало доступныхъ скалахъ. Проживающіе въ тѣхъ мѣстностяхъ кочевники, при

самомъ хорошемъ урожаѣ, со всѣхъ деревьевъ собираютъ, въ два года одинъ разъ, около 20 пудовъ фисташекъ, такъ какъ фисташковыя деревья даютъ плоды не ежегодно, а черезъ годъ, т. е. одинъ годъ они даютъ красивые орѣшки подъ названіемъ „бужтунъ“, а на другой годъ даютъ орѣхи.

Кромѣ того фисташковыя деревья растутъ въ Ташкентскомъ уѣздѣ, близъ кишлаковъ: Сиджака, Богустана, Бричь-муллы и Наная и въ Джитыкентской волости.

Орѣховое дерево растетъ дико только въ Ташкентскомъ уѣздѣ, въ слѣдующихъ мѣстахъ: въ Александровской волости, въ Чимганскомъ участкѣ, близъ кишлака Сиджака, близъ Богустана, около Наная, у Ходжакента по рѣкамъ: Угаму, Хинсаю, Хараму, Терекъ-саю, Кумырь-бекъ-саю и Нурукъ-саю, а также и въ Джитыкентской волости.

Фисташковыя и орѣховыя деревья, будучи разбросаны на протяженіи нѣсколькихъ десятковъ верстъ, должны бы вызвать со стороны арендатора большой расходъ на окарауливаніе, а потому отъ этой статьи можно было бы ожидать самаго незначительнаго дохода. Между тѣмъ населеніе съ давнихъ поръ привыкло пользоваться плодами нагорныхъ лѣсовъ, такъ что обращеніе ихъ въ оброчную статью казны послужило бы стѣсненіемъ окрестныхъ жителей.

Въ теченіи отчетнаго года возбужденъ вопросъ объ установленіи правильной эксплуатаціи орѣховыхъ напльвовъ, имѣющихъ наивысшую цѣнность изъ всѣхъ сортиментовъ издѣльнаго лѣса, но продажи напльвовъ не производилось. Въ будущемъ отъ этого предмета ожидается значительное возвышеніе лѣснаго дохода.

Хищническая эксплуатація лѣсныхъ богатствъ, въ видѣ пережиганія громаднаго количества лѣса (преимущественно арчи и орѣховаго молодняка) на уголь, сплава строеваго лѣса и свободной торговли дровами и углемъ,

служившей подспорьемъ для об'единившихъ киргизовъ, въ первые годы занятія страны русскими, продолжались еще въ большей степени, чѣмъ при ханскомъ режимѣ. Увеличеніе спроса на лѣсъ въ такой степени, какъ никогда прежде, въ качествѣ строительнаго матеріала для вновь возникающихъ русскихъ городовъ, топлива для казенныхъ и частныхъ зданій, горючаго матеріала для обжиганія массы кирпича, алебастра и т. п., сдѣлали свое дѣло: хищническое хозяйство въ естественныхъ лѣсахъ продолжалось еще сильнѣе, искусственныя насажденія равнины тоже подвергались значительнымъ сокращеніямъ. Въ 1879 г. Туркестанскій генералъ-губернаторъ запретилъ безконтрольное пользованіе на горными лѣсами и установилъ должности лѣсныхъ сторожей, на обязанности которыхъ лежитъ отпускъ лѣса и дровъ по билетамъ.

Охрана горныхъ лѣсовъ важна не только какъ береженіе казеннаго имущества, но и какъ сохраненіе фактора, увеличивающаго притокъ воды въ горныхъ рѣчкахъ, или, иначе сказать, увеличивающаго количество ирригаціонной воды въ культурныхъ долинахъ по р.р. Чирчику и Ангрену, и какъ средство противъ силей.

Результатъ упомянутаго распоряженія Туркестанскаго генералъ-губернатора уже проявился: во многихъ мѣстахъ склоны горъ поросли уже мелкимъ лѣсомъ. Тѣмъ не менѣе охрана лѣсовъ не всегда достигала цѣли по слѣдующимъ причинамъ:

а) Отъ разбросанности лѣсныхъ площадей. Къ здѣшнему горному лѣсу невозможно примѣнить то понятіе о лѣсной дачѣ или участкѣ, которое существуетъ у жителей Европейской Россіи. Здѣшній лѣсной участокъ представляетъ собою огромную площадь горныхъ скатовъ и ущелій, поросшихъ деревьями весьма рѣдко, никакъ не болѣе одного дерева на 20—30 квадратныхъ сажень; только нижнія части ущелій мѣстами поросли густымъ

кустарникомъ, среди котораго кой-гдѣ встрѣчаются высокоствольныя деревья дикаго тополя и орѣха. Подобныя лѣсныя участки разбросаны на значительныя разстоянія одинъ отъ другаго и, къ довершенію всего, часто отдѣлены едва доступными перевалами.

б) Отъ малочисленности лѣсной стражи. Такъ, на сотни квадратныхъ верстъ лѣсныхъ участковъ верхняго Ангрена имѣется всего 5 лѣсныхъ сторожей, по одному въ волостяхъ: Канджигалинской, Хурданской и Теляуской, и двое въ Аблыкской; на такое же почти пространство Александровской волости имѣются два сторожа. Для осмотра участка, хотя бы самаго поверхностнаго, на примѣръ, Теляуской волости, нужно употребить не менѣе недѣли: если же задерживаться въ каждомъ ущельѣ и подробно осматривать лѣсъ, то нужно втрое болѣе времени. Между тѣмъ въ теченіи всего лѣта лѣсныя участки полны кочующими кураминцами и киргизами, которые, желая сдѣлать порубку, всегда имѣютъ возможность выслѣдить лѣснаго сторожа и похитить лѣсъ въ его отсутствіе. Вообще, при тѣхъ условіяхъ, въ которыя поставленъ лѣсной сторожъ, поймать вора почти невозможно, а если это и бываетъ, то совершенно случайно. Естественнымъ послѣдствіемъ такого порядка вещей является необходимость увеличенія числа лѣсной стражи.

Низменности по берегамъ Сыръ-дарьи и Аму-дарьи представляютъ заросли колючки, гребенщика, джиды-туранги и тала, носящія у туземцевъ названіе тугай.

Говорятъ, что когда-то всѣ Каракумы также были покрыты таломъ; теперь таль остался только въ Джулюсскихъ пескахъ и по урочищу Калмасъ, а также вблизи станцій: Николаевской и Алты-кудукъ.

Таль въ Каракумы заносится помощью вѣтра, сѣменами, которыя, упавши на влажную питательную почву, вырастаютъ.

Обширныя пространства песчаныхъ пустынь области—

Кизылкумы и пески Перовскаго, Аулиеатинскаго и Чимкентскаго уѣздовъ—заняты саксаульными зарослями. Саксауль растетъ кустами или деревьями до 3 сажент вышины на бугоркахъ песковъ и ни на какой другой почвѣ не встрѣчается. Сильно искривленный, узловатый стволъ его ни на какія подѣлки не годится, вслѣдствіе ломкости древесины его. Саксауль употребляется поэтому единственно на уголь.

Свѣдѣнія о числѣ лѣсныхъ дачъ и площадей ихъ, собранныя въ 1887 году, сгруппированы въ слѣдующей таблицѣ:

Въ уѣздахъ.	Число дачъ.	Лѣса, расположенные въ горахъ.			Степныя заросли.	Всего.
		Съ господствомъ хвойныхъ породъ.		Лиственныхъ породъ: орѣха, тополя, фисташекъ и другихъ.	Туранги, саксаула, джиды, колючки и проч.	
		Ели и пихты	Арчи.			
Площадь лѣса въ десятинахъ.						
Ташкентскомъ	76	—	3480	1085	12	4.577
Аулиеатинскомъ	25	315	152	792	600.000	601.259
Чимкентскомъ	17	—	700	2250	250.000	252.950
Казалинскомъ	3	—	—	—	1.250.000	1.250.000
Перовскомъ .	3	—	—	—	2.000.000	2.000.000
Аму-дарьинскомъ отдѣлѣ	3	—	—	—	1.000.000	1.000.000
Итого .	127	315	4332	4127	5.100.012	5.108.786

Въ отчетномъ году отпущено:

Названіе уѣздовъ.	Строевыхъ и подѣль- ныхъ де- ревьевъ.		Вѣтвей и сучьевъ.	Дровъ.		Жердей и кольевъ.	Вѣнковъ.	Кубическое содер- жаніе всего отпуска.	На сумму.		
	Арчевыхъ.	Тополевыхъ.		Разныхъ по- родъ.	Таловыхъ.				САЖ.	РУБ.	К.
Ташкент- скій уѣздъ	—	—	—	239 ³ / ₄	—	—	4700	352 ³ / ₄	526	60	
Чимкент- скій . .	—	—	127	116	—	—	—	243	246	90	
Аулиеатин- скій . .	163	1383	7	62	119	52	—	227	200	20	
Итого	163	1383	134	417 ³ / ₄	119	52	4700	822 ³ / ₄	974	70	

Въ теченіи года по лѣсной части поступило дохода 973 руб. 70 коп. Взыскано за нарушенія лѣснаго уста-
ва 428 руб. 80 коп.

Наименованіе уѣздовъ.	Дѣль.		Сколько дѣль на сумму.			Всего на сумму.		Изъ дѣль начатыхъ въ теченіи года открыто.			Приговорено.		Сумма штрафовъ по оконченнымъ дѣламъ				
	Отъ прежн. лѣтъ	Въ отчет. году.	До 30 руб.	Отъ 30 р. до 100 р.	Свыше 100 р.			Лицами ревизующими.	Лѣсною стражею.	Лицами постронными.	Сколько дѣль окончено въ теченіи года порядкомъ полицейскимъ.	По сколькимъ дѣламъ состоялось рѣшеніе въ 1-й инстанціи.			По сколькимъ дѣламъ рѣшеніе перенесено въ высшія инстанціи.	Къ денежному штрафу.	Къ заключенію.
						руб.	к.						руб.	к.			
Ташкентскій уѣздъ .	—	5	5	—	—	52	58	—	5	—	—	4	—	7	1	129	53
Чимкентскій уѣздъ .	—	4	4	—	—	46	—	—	4	—	—	4	—	4	—	136	90
Аулиеатинскій уѣздъ .	3	14	17	—	—	101	68	—	17	—	3	13	—	14	—	156	41
Перовскій уѣздъ . .	—	1	1	—	—	1	—	—	—	1	—	1	—	1	—	2	—
Казалинскій уѣздъ .	—	—	—	—	—	—	—	—	—	—	—	—	—	—	—	—	—
Аму-дарьинскій отдѣль	—	1	1	—	—	1	—	1	—	—	—	1	—	1	—	3	—
Итого	3	25	28	—	—	203	24	1	26	1	5	21	—	27	1	428	80

Вѣдомость о нарушеніяхъ лѣснаго устава въ казенныхъ лѣсахъ области за 1887 годъ.

У туземцевъ въ лѣсномъ хозяйствѣ существуютъ рѣзкія противоположности: разумное пользованіе искусственными насажденіями и постоянная поддержка ихъ сартами и хищническая эксплуатація естественныхъ лѣсныхъ богатствъ киргизами. Потребность въ тѣни и влажности воздуха издавна научила осѣдлаго обитателя Туркестана съ благоговѣніемъ относиться къ дереву и почитать его, какъ священный предметъ. Онъ прекрасно, путемъ опыта, уразумѣлъ также и то, что лѣсъ умѣряетъ испареніе драгоцѣнной влаги даже изъ незначительныхъ ручейковъ, вслѣдствіе чего самые мелкіе изъ водопроводныхъ каналовъ заботливо обсаживаются имъ рядами таловыхъ или тутовыхъ деревъ. Только въ случаѣ дѣйствительной необходимости, рѣшается сельскій хозяинъ срубить цѣльное дерево, да и то ограничивается лишь низшими породами деревъ: таломъ, топодемъ, рѣдко шелковицею и фруктовыми деревьями. Потребности свои въ топливѣ и горючемъ матеріалѣ для разныхъ техническихъ производствъ онъ удовлетворяетъ различными суррогатами дровъ: сухимъ хворостомъ, остатками жнивья, углемъ, обжигаемымъ въ естественныхъ горныхъ лѣсахъ, высохшей колочкой и полынью солонцевъ, корнями песчаныхъ растеній, камышемъ и кизякомъ. Что же касается до вѣковыхъ карагачей (вязовъ) и громадныхъ серебристыхъ тополей, то они обыкновенно находятся на могилахъ мусульманскихъ святыхъ и у мечетей, а потому считаются неприкосновенными.

Благоразумные хозяева равнины постоянно пополняютъ убыль растительности новыми древесными насажденіями, которыя, благодаря свѣту, теплу, превосходной почвѣ и обилію влаги, съ изумительною скоростью (въ особенности таль и тополь) достигаютъ величины значительныхъ деревьевъ.

Совершенно иначе смотритъ кочевникъ-киргизъ на богатую естественную растительность горъ: нуждаясь

въ открытыхъ луговыхъ пространствахъ для пастъбы своихъ стадъ, онъ скорѣе видитъ въ лѣсѣ помѣху своему занятію, вслѣдствіе чего нерѣдко намѣренно сжигаетъ участки молодняка, въ видахъ расширенія пастбищныхъ поверхностей. Въ строевомъ лѣсѣ и тѣни кочевникъ не нуждается; онъ смотритъ на лѣсъ исключительно съ меркантильной точки зрѣнія: цѣнить не дерево, а то количество угля, дровъ или строеваго лѣса, которое можно добыть изъ него для продажи.

Независимо мѣрь по сбереженію лѣсовъ дикорастущихъ, русская власть обратила вниманіе на искусственное лѣсоразведеніе.

Въ области за 1887 годъ произведено искусственныхъ посадокъ 10 дес. 1924 кв. саж. и заложено питомниковъ 10 дес. 1020 кв. саж.

Названіе уѣздовъ.	Произведено посадокъ.	Заложено питомниковъ.	Стоимость расхода изъ суммъ, ассигнованныхъ лѣснымъ департаментомъ.	
			руб.	к.
Аулеатинскій уѣздъ	1924 с.	2 д. 1000 с.	550	—
Перовскій уѣздъ .	—	8 дес.	2458	—
Казалинскій уѣздъ	10 дес.	—	500	—
Итого . . .	10 д. 1924 с.	10 д. 1020 с.	3508	—

Сравнительно богатый лѣсною растительностью уѣздъ Перовскій, казалось-бы, не нуждается въ заботахъ объ искусственномъ лѣсоразведеніи; но на самомъ дѣлѣ имѣющійся въ уѣздѣ лѣсъ весьма неправильнаго роста и по наружному виду больше напоминаетъ кустарникъ, а

потому и не удовлетворяетъ потребностямъ населенія, при полномъ отсутствіи разведенія строеваго лѣса. Не только въ уѣздѣ, но и въ русскомъ городѣ Перовскѣ, несмотря на тридцатилѣтнее его существованіе, не имѣется ни одного дерева, годнаго на балки. Весь строевой лѣсъ получается сплавомъ изъ Чиназа и другихъ выше лежащихъ мѣстностей по рѣкѣ Сыръ-дарьѣ.

Эта причина, въ связи съ необходимостью точнаго исполненія циркуляра генераль-губернатора 1879 года, обязывавшаго населеніе производить посадки деревъ вдоль дорогъ и существующихъ арыковъ, вызвала потребность искусственнаго лѣсоразведенія, которое и практикуется тамъ съ 1883 года.

Съ тѣхъ поръ до 1885 года, въ уѣздѣ имѣлось три питомника, въ фортахъ Джулекъ и № 2 и въ Сумуруновской волости, отъ которыхъ слѣды сохранились и до настоящаго времени въ видѣ изгородей вокругъ мѣсть, отведенныхъ подъ питомники и произрастающихъ тамъ нѣсколькихъ экземпляровъ таловъ и тополей. Вообще за прежнее время лѣсоразведеніе отличалось крайней непрактичностью. Такъ, напр., пріобрѣтались покупкою и привозились изъ Туркестана, или другихъ мѣсть уже большія тополевые деревья и высаживались въ питомники, отчего стоимость каждаго деревца обходилась весьма дорого, а большинство этихъ деревъ не выдерживали пересадки и погибали.

Съ 1885 года порядокъ измѣнился и лѣсоразведеніе предпринималось уже на болѣе широкихъ началахъ: питомники въ уѣздѣ были открыты въ 15 мѣстахъ; изъ нихъ три содержались на казенныя средства, остальные же на счетъ суммъ, собиравшихся съ населенія на этотъ предметъ. Не всѣ эти питомники были въ одинаково-благопріятныхъ условіяхъ относительно орошенія, и нѣкоторые изъ нихъ пришлось закрыть, частью влѣдствіе засухъ, какъ это случилось въ 1885 году,

когда въ Сыръ-дарьѣ было очень мало воды, частью наоборотъ, вслѣдствіе затопленія въ слѣдующемъ 1886 году, когда былъ особенно сильный разливъ Сыръ-дарьи.

Такимъ образомъ въ настоящее время имѣются питомники, содержащіеся на казенныя средства: одинъ большой близъ города Перовска, два поменьше въ фортахъ: Джулекъ и Кармакчакъ и шесть въ разныхъ волостяхъ.

Въ результатѣ всѣхъ опытовъ лѣсоразведенія въ настоящее время имѣется въ Перовскомъ питомникѣ болѣе 100 тысячъ всходовъ различныхъ растений и столько же въ другихъ питомникахъ уѣзда. Что касается собственно Перовскаго питомника, то за короткій срокъ его существованія, въ теченіи только двухъ лѣтъ, благодаря особой заботливости мѣстнаго начальства, въ немъ произведены опыты разведенія разнообразныхъ древесныхъ породъ.

Кромѣ того, на городскія суммы въ городѣ Перовскѣ содержались три насажденія подъ названіями: городской садъ, городской скверъ и городской питомникъ.

Лѣсоразведеніе въ Казалинскомъ уѣздѣ производится на средства казны, а въ городѣ Казалинскѣ на городскія средства.

Для правильнаго и послѣдовательнаго производства насаженій устроены питомникъ, въ количествѣ 10 десятинъ городской земли, который въ 1887 году далъ до 5000 корневыхъ деревьевъ и до 50.000 черенковъ. Насаженія сдѣланы на совершенно безлѣсныхъ до 1884 года мѣстностяхъ у станцій Бикбаулинской и Юнійской; на первой изъ нихъ древесный питомникъ орошается посредствомъ коннаго чигиря, а насаженія при Юнійской станціи—водою изъ Киргизь-арыка. Юнійскій питомникъ далъ новыхъ 50.000 тополей, средній ростъ которыхъ $2\frac{1}{2}$ аршина. На лѣсоразведеніе въ городѣ также было обращено вниманіе: городской древесный

питомникъ далъ около 6000 деревъ рослаго серебристаго и бѣлаго тополя и 25.000 черенковъ для будущей разсадки. Киргизы, видя заботы областной администраціи о лѣсоразведеніи и прекрасные результаты тамъ, гдѣ, по ихъ понятіямъ, произрастаніе казалось невозможнымъ, также съ 1884 года начали разводить сады, или точнѣе рощи, у своихъ зимовокъ, устраивая во многихъ мѣстахъ хутора изъ сырцеваго кирпича или землянки. Изъ деревьевъ хорошо принимаются и разрастаются только обыкновенный тополь, а въ особенности таль и ивнякъ.

Сады имѣютъ и разводятъ уже многіе киргизскіе жители, но лучшими садоводами остаются бухарцы; нѣкоторые разводятъ урюковыя деревья и также виноградъ, хотя недозрѣвающій, но годный въ пищу. Разведеніе фруктовыхъ деревьевъ стоитъ значительныхъ трудовъ и требуетъ тщательнаго ухода; обыкновенно половина деревьевъ гибнетъ или отъ морозовъ, или отъ недостатка воды. Въ Казалинскихъ садахъ растетъ также туттовое дерево (шелковица) съ мелкими плодами, ясень и джида.

Въ отчетномъ году въ городѣ Чимкентѣ устроенъ питомникъ на пространствѣ до 10 десятинъ, для разведенія разныхъ родовъ деревьевъ и для снабженія ими мѣстныхъ жителей.

Съ 1885 года къ сѣверу отъ Туркестана, на ключахъ, питающихъ городъ, произведены древесныя посадки на пространствѣ до 10 десятинъ. Цѣль этихъ посадокъ — отгнать почву и тѣмъ задерживать влагу, которая служить источникомъ этихъ ключей.

Въ городѣ Аулиеата имѣется казенный питомникъ, изъ котораго отпущены въ 1887 году жителямъ уѣзда для посадокъ 7243 корня тополя, желтаго тала, акации, бигнони, айлантуса, тута и клена; кромѣ того тополя и тала: казеннымъ учрежденіямъ 465 корней, на обсадку площади близъ кладбища 765 корней, на обсадку

этапныхъ домовъ 950 корней и на устройство мостовъ въ городѣ и въ уѣздѣ 828 корней. Въ отчетномъ году тамъ же сдѣлана новая распашка $3\frac{1}{2}$ десятинь, подъ посѣвъ карагача, акаціи и клена.

Этапныя помѣщенія въ уѣздахъ Ташкентскомъ, Чимкентскомъ и Ауліеатинскомъ обсажены деревьями, уходъ за которыми возложенъ на сторожей этихъ помѣщеній.

Искусственное лѣсоразведеніе въ Аму-дарьинскомъ отдѣлѣ при посредствѣ русской администраціи началось въ 1876 году и велось первоначально безъ системы. Съ 1879 года, согласно циркулярнаго предписанія Туркестанскаго генераль-губернатора, населеніе обязывалось къ посадкѣ деревьевъ по межамъ пахотныхъ полей, для чего были устроены особые питомники: 1) въ городѣ Нукусѣ съ отпускомъ по 200 рублей въ годъ изъ земскихъ средствъ; 2) въ городѣ Петро-Александровскѣ съ отпускомъ изъ городскихъ суммъ по 700 рублей въ годъ.

Питомникъ въ Нукусѣ, нынѣ обратившійся въ рощу, разбитъ на 10 десятинахъ, а питомникъ въ Петро-Александровскѣ—на 6 десятинахъ.

Хлопководство. Истекшій 1887 годъ надо считать весьма важнымъ для дѣла развитія хлопководства въ Туркестанскомъ краѣ. Въ высшей степени благопріятныя метеорологическія условія 1887 года поддержали усилія и заботы плантаторовъ, и въ результатѣ получился обильный урожай превосходнаго волокна.

Въ 1877 году американскимъ хлопкомъ было засѣяно 11868 десятинь, въ томъ числѣ въ чертѣ города Ташкента 743 десятины, въ Ташкентскомъ уѣздѣ 11000 десятинь и въ Чимкентскомъ уѣздѣ 125 десятинь.

Средняя урожайность десятины хлопчатника должна быть принята въ $10\frac{1}{2}$ пудовъ чистаго волокна или 35 пудовъ неочищеннаго продукта.

Всего снято въ области 425.000 пудовъ американскаго и 192.880 пудовъ мѣстнаго; итого 617.880 пудовъ,

которые дали чистаго волокна болѣе 200.000 пудовъ. Это количество хлопка, отправленное на рынки внутренней Россіи, вызвало приливъ денегъ въ край приблизительно до 1 милліона рублей.

Судя по количеству засѣянныхъ въ отчетномъ году въ области десятинь подъ американскій хлопокъ, получается увеличеніе противъ предшествовавшаго года на 4⁰/₀.

Русскія фабрики требуютъ до 10 милліоновъ пудовъ хлопка. Изъ этого количества Кавказъ даетъ 800.000 пудовъ, а Средняя Азія, считая Бухару, Хиву и Туркестанскій край—1 милліонъ, т. е. десятую часть всего потребнаго количества.

Почти все крупныя плантаторы употребляли устройство грядъ на хлопковыхъ поляхъ; грядовая культура, какъ единственно рациональная, вытѣснила господствовавшую прежде азіатскую систему посѣва хлопчатника на неправильныхъ бороздахъ, при которой кусты затѣняютъ другъ друга, переплетаются вѣтвями и тѣмъ препятствуютъ вызрѣванію коробочекъ и затрудняютъ сборъ волокна. На многихъ плантаціяхъ практиковался двурядный посѣвъ хлопчатника на каждой грядѣ, по тому образцу, какъ туземцы сажаютъ дыни. По отношенію къ хлопчатнику, эта система неудовлетворительна по слѣдующимъ причинамъ: 1) при поливкѣ, корни растений приходятъ въ непосредственное соприкосновеніе съ водой, которая даже мѣстами затопляетъ осѣвшія неправильно гряды, между тѣмъ хлопчатникъ не любитъ такого способа поливки, довольствуясь той влагой, которая профильтровалась въ почву; 2) при посѣвѣ на бокахъ грядъ, нѣкоторые кусты нерѣдко падаютъ вслѣдствіе размыванія краевъ грядъ поливной водой.

Опытъ, произведенный въ истекшемъ году на опытной хлопковой плантаціи, показалъ, что направленіе грядъ относительно странъ свѣта далеко не безразлично для растений; кусты, сидѣвшіе на грядкахъ, проведен-

ныхъ по направленію меридіана, т. е. съ сѣвера на югъ, дали почти въ полтора раза больше зрѣлыхъ коробочекъ, чѣмъ тѣ, которые были посажены на грядахъ, тянувшихся съ востока на западъ. Таковы практическіе результаты опыта. Теоретическое же объясненіе его таково: болѣе роскошное развитіе всѣхъ частей растеній, отразившееся и на болѣе обильномъ цвѣтеніи и плодоношеніи ихъ, слѣдуетъ приписать болѣе равномерному вліянію солнечныхъ лучей на растенія, посаженныя на меридіональныя гряды: съ утра до полудня солнце освѣщаетъ одну сторону кустовъ, а отъ полудня до вечера другую. При всякомъ другомъ направленіи грядъ, равномерность освѣщенія нарушается, и кусты затѣняютъ другъ друга. Длиныя гряды, въ нѣсколько десятковъ сажень, удобнѣе и выгоднѣе короткихъ, такъ какъ при нихъ легче обозрѣвается плантація, облегчается сборъ хлопка и выигрывается нѣкоторое количество земли, пропадающее для посѣва при короткихъ грядахъ и частыхъ поворотахъ арыка.

На сѣздѣ хлопководовъ, созванномъ въ 1887 году подъ предсѣдательствомъ Туркестанскаго генераль-губернатора, по выясненіи вышеупомянутыхъ наилучшихъ пріемовъ культуры американскаго хлопчатника, затронуть былъ также вопросъ объ улучшеніи туземныхъ сортовъ хлопчатника, при чемъ найдено слѣдующее: а) при тщательномъ уходѣ они развиваются роскошнѣе, чѣмъ мы привыкли видѣть ихъ на поляхъ туземцевъ, достигая двухъ аршинъ высоты; цвѣты дѣлаются крупнѣе, число завязей доходитъ до 40—50 и даже больше, волокно получается болѣе обильное и нѣсколько болѣе длинное; б) эти качества суть только продукты лучшей культуры и не остаются постоянными; сѣмена такихъ, болѣе роскошныхъ во всѣхъ частяхъ растеній, посаженныя въ дурныя условія сартовскаго хлопковаго поля, даютъ опять прежнюю, болѣе бѣдную форму; в) ника-

кою культурою нельзя надѣяться довести волокно туземныхъ сортовъ хлопчатника до качествъ американскихъ сортовъ, влѣдствіе того, что эти растенія принадлежатъ къ двумъ различнымъ ботаническимъ видамъ съ присущими каждому изъ нихъ свойствами, измѣненіямъ которыхъ существуютъ опредѣленныя границы.

Прекрасный успѣхъ истекшаго года привлекаетъ къ дѣлу новыя силы. Другіе предприниматели значительно расширяютъ свои плантаціи въ нынѣшнемъ году. Все это факты, указывающіе на то, какъ быстро растетъ и крѣпнетъ дѣло разведенія американскаго хлопчатника въ краѣ.

Истекшій годъ ознаменовалъ себя также и нѣкоторыми печальными фактами: неоднократно повторялись случаи подмѣси низкопробнаго волокна къ хорошему туземнаго къ американскому, и т. д., влѣдствіе чего на нижегородской ярмаркѣ нѣкоторые давнишніе покупатели среднеазіятскаго хлопка отказались отъ пріобрѣтенія его, предпочитая выписывать остъ-индскій хлопокъ, цѣной на рубль дороже. Нужно однако констатировать, что Ташкентскій купецъ Лахтинъ тщательной очисткой и бережною упаковкою своего хлопка въ два года достигъ того, что къ его товару относятся съ довѣріемъ на рынкахъ внутренней Россіи.

Разведеніе американскаго хлопчатника весьма мало практикуется въ тѣхъ мѣстностяхъ, гдѣ въ сущности ему слѣдуетъ, главнымъ образомъ, развиваться. До сихъ поръ оно почти исключительно группируется около Ташкента, гдѣ вызрѣваніе хлопчатника является дѣломъ ненадежнымъ. Фергана и Ходжентъ, а въ будущемъ Голодная степь—настояція мѣста для хлопка. Основываясь на климатическихъ условіяхъ различныхъ частей Средней Азіи, можно теперь уже указать на параллель Ходжента, какъ на грань, къ югу отъ которой должно

процвѣтатъ хлопководство, а къ сѣверу—табаководство и виноградарство.

Табаководство. Посѣвы табаку туземцами дѣлаются на огородахъ, или же табакъ входитъ въ общій сѣвооборотъ полеводства. Мѣстный табакъ очень низкаго сорта; выращиваемый во всѣхъ культурныхъ районахъ области идетъ для употребленія среди мѣстнаго населенія и вывозится въ степи, для продажи кочевникамъ. Онъ употребляется какъ для куренія, такъ, главнымъ образомъ, для жеванія. Табакъ, подъ именемъ „настой“, кладется, въ молотомъ видѣ, съ примѣсью извести, за щеку. Такое примѣненіе производитъ возбуждающее дѣйствіе. Для киргизовъ на ихъ постоянныхъ переѣздахъ, этотъ видъ табаку особенно въ употребленіи вслѣдствіе того, что трубка (чилими) требуетъ больше хлопотъ, воды, огня и бываетъ непрочной конструкціи.

Несмотря на значительную доходность табачныхъ плантацій и отсутствіе на выдѣланный табакъ акциза, дѣло разведенія турецкихъ и американскихъ сортовъ табаку подвигается медленно, по причинѣ отсутствія за предѣлами края значительнаго спроса и дороговизны перевозки его во внутреннюю Россію и Сибирь. Мѣстное туземное населеніе обходится своимъ табакомъ, слѣдовательно высшіе сорта идутъ только для потребностей сравнительно малочисленнаго русскаго населенія и расположенныхъ въ области войскъ. Затѣмъ, мѣстные почвы сами по себѣ не совсѣмъ пригодны для выращивания высшихъ сортовъ табаку; требуется удобреніе и искусственное приготовленіе почвы, уходъ, сортировка и продолжительное замариваніе зеленыхъ листьевъ, для чего необходимъ большой запасъ опыта и знаній. Все это ведетъ къ тому, что ввозъ табаку южно-русскихъ плантацій и фабрикъ, несмотря на высокій акцизъ и провозную плату, продолжается. Однако мѣстный табакъ, благодаря усиліямъ фабрикантовъ, направленнымъ къ

улучшенію его качества, начинаетъ потребляться въ средѣ купеческаго и чиновнаго сословія.

Крупныхъ табачныхъ плантацій въ городѣ Ташкентѣ 2, которыя выработали въ отчетномъ году 1500 пудовъ турецкаго и американскаго табаку. Одна изъ нихъ, а именно фирмы Первушиныхъ, получила за листовый табакъ на выставкахъ слѣдующія награды: 1) въ 1878 году, на сельско-хозяйственной въ Ташкентѣ, малую золотую медаль, 2) въ 1886 году, въ Ташкентѣ, большую золотую медаль, 3) въ Екатеринбургѣ, малую себряную медаль и 4) въ Харьковѣ, на всероссійской сельско-хозяйственной, большую золотую медаль.

Купецъ Морозовъ, въ Чимкентѣ, сдѣлалъ пробный посѣвъ турецкаго табаку, но качество его, за недостаточной обработкою, довольно низкое.

Обработкою табаку въ области занимаются 8 заведеній, всѣ въ городѣ Ташкентѣ. Сумма производства доходила до 30.050 рублей.

Винодѣліе. Виноградники разводятся въ Ташкентскомъ земледѣльческомъ районѣ. Здѣсь культивируются, главнымъ образомъ, слѣдующіе сорта винограда: чарасъ крупный, черный; онъ употребляется для приготовленія краснаго вина; ходжа-ахрари, изъ котораго готовится бѣлое вино; хусайни, буваки, сахиби, ички-имаръ и шибиргани.

Около 70.000 пудовъ, по свѣдѣніямъ отчетнаго года, употреблено на винокурение и винодѣліе. Между производителями мѣстнаго винограднаго вина первое мѣсто занимаетъ коммерціи совѣтникъ Ивановъ. Въ 1887 году выдѣлано имъ 10.614 ведеръ краснаго и бѣлаго вина, которое продавалось по 30, 40 и 50 коп. за бутылку, т. е. (считая по 16 бутылокъ на ведро) по 4 руб. 80 к., 6 руб. 40 коп. и 8 руб. за ведро. Склады вина садовъ Иванова открыты во всѣхъ значительныхъ центрахъ Туркестанскаго края, а также въ С.-Петербургѣ и Оренбургѣ.

Кромѣ завода Иванова выдѣлано винограднаго вина: 1) на заводѣ Первушиныхъ 1088 ведеръ краснаго и бѣлаго вина, стоившаго отъ 3 до 7 руб. за ведро и 2) винодѣломъ Дженжаровымъ 1000 ведеръ краснаго и бѣлаго вина, отпускавшагося по 3 руб. за ведро.

На упомянутыхъ трехъ заводахъ всего выдѣлано винограднаго вина на 51.000 руб.

Шелководство. Шелкъ, доставляемый изъ Средней Азіи, хотя и ниже итальянскаго по своимъ качествамъ, тѣмъ не менѣе имѣетъ свое опредѣленное мѣсто на шелковомъ рынкѣ и является весьма нужнымъ матеріаломъ для нашихъ шелкоткацкихъ мастерскихъ.

Въ 1887 году въ Ташкентскомъ культурномъ районѣ разведено $8\frac{1}{2}$ пудовъ шелковичныхъ яичекъ. На каждый золотникъ яичекъ приходится среднимъ числомъ 5500 коконовъ, изъ которыхъ получается $\frac{3}{4}$ фунта шелку. Изъ $8\frac{1}{2}$ пудовъ яичекъ получено 604 пуда шелку. Стоимость одного пуда сырцеваго шелка была до 250 руб., слѣдовательно въ Ташкентскомъ культурномъ районѣ произведено въ отчетномъ году сырцеваго шелка на 151.000 руб.

За послѣдніе 8—10 лѣтъ замѣчается постепенное ухудшеніе качествъ средне-азіатскаго шелка, выражающееся въ его легковѣсности противъ прежняго времени. Фабриканты указывали на бухарскій сортъ шелка, именуемый на рынкѣ „варданзи“, какъ на лучшій изъ средне-азіатскихъ, и выражали желаніе, чтобы былъ поддержанъ этотъ дорогой, но также начинающій падать сортъ. Съ цѣлью изслѣдованія причинъ ухудшенія качествъ средне-азіатскаго шелка, были выписаны коконы свѣжаго сбора изъ различныхъ мѣстъ Ферганы, изъ Самарканда, Петро-Александровска и изъ Ташкентскаго культурнаго района. Живыя куколки изъ этихъ коконовъ были подвергнуты микроскопическому анализу, который открылъ повсемѣстное и очень сильное зараженіе шелкопряда

микроорганизмами, носящими названіе „тѣлецъ Корналія“, обусловливающими губительную болѣзнь пембину, отъ которой чуть не погибло шелководство въ Италіи и южной Франціи лѣтъ двадцать тому назадъ. При не очень сильномъ зараженіи этими микроорганизмами, шелковичный червь проходитъ всѣ фазы своей жизни, но дѣлаетъ болѣе или менѣе слабый коконъ, сплетенный изъ тонкихъ нитей; вслѣдствіе чего и размотанный изъ такихъ слабыхъ коконовъ шелкъ является легковѣснымъ.

Выясненіе этого обстоятельства повело къ открытію въ слѣдующемъ же 1885 году гренажной станціи въ Ташкентѣ, явившейся первымъ учрежденіемъ этого рода, въ предѣлахъ имперіи. Задача, которую постановила себѣ на первое время гренажная станція, заключалась въ возрожденіи лучшихъ туземныхъ расъ шелковичныхъ червей, именно хивинской и варданзи, указанной Московскими фабрикантами.

Часть червей туземныхъ породъ воспитывалась целлюлярнымъ способомъ, указаннымъ Пастеромъ, какъ единственнымъ раціональнымъ приемомъ для возрожденія (regénération) сильно зараженныхъ расъ. Но и это не повело ни къ чему; не получилось рѣшительно ни одной бабочки изъ всего количества ихъ (болѣе 10.000), не заключавшей въ себѣ весьма большаго количества тѣлецъ Корналія. Поэтому завѣдывающій гренажной станціею рѣшилъ уничтожить всю грену и отказаться отъ первоначальной идеи возстановленія туземныхъ расъ шелковичныхъ червей. Помимо этого, совмѣстное воспитаніе туземныхъ шелковичныхъ червей и французскихъ (*), при совершенно одинаковыхъ условіяхъ, нагляднымъ образомъ показало разницу между ними, далеко не въ

(*) Къ выводкѣ было пущено около 10 золотниковъ грену какой-то французской породы, полученной на станціи случайно отъ частнаго лица.

пользу туземныхъ. Выкормка этихъ послѣднихъ длилась 44—46 дней, тогда какъ французскіе окончили все воспитаніе въ 32 дня; очевидно, что они являются экономически болѣе выгодными противъ мѣстныхъ червей.

По достиженіи французскими червями старшаго возраста, между ними открылась довольно значительная эпизоотія, такъ называемая *flâcherie*, *flacidezza*. Тѣмъ не менѣе, въ 1885 году собрано отъ этой расы промикроскопированной грены столько, что можно было удѣлить часть ея четыремъ Ташкентскимъ шелководамъ и послать въ Казалинскъ, киргизу Карабаеву, который обратился на станцію съ требованіемъ грены, черезъ начальника уѣзда.

Къ выкормкѣ 1886 года была приготовлена гrena двухъ расъ: французской и гибридной. Во время выкормки 1886 г. между червями французской расы, по достиженіи ими старшаго возраста, вновь открылась флачидеца, какъ въ 1885 г., но въ сильнѣйшей степени. Такъ какъ мы не имѣемъ средствъ борьбы съ этой болѣзною, то пришлось уничтожить французскую грену.

Вслѣдствіе этой неудачи, станція осталась только при небольшомъ количествѣ червей новой гибридной расы; поэтому была выписана гrena четырехъ породъ червей: 1) миланской, 2) гибридной Сюзани, 3) японской зеленой и 4) китайской бѣлой, съ круглыми коконами. Въ 1887 году изъ нихъ миланская и японская расы дали превосходные результаты, хотя коконы получились недостаточно крупными. Гrena китайской расы съ круглыми коконами оказалась не однородною и плохою, въ томъ смыслѣ, что черви изъ нея вылуплялись очень недружно; кромѣ того, изъ нихъ оказалось очень много больныхъ, а урожай коконовъ былъ сравнительно очень слабъ.

Выкормка червей въ 1887 году окончилась вполне благополучно. Микроскопированіе и промывка грены окончилась только въ декабрѣ; ея получилось 8 фунт.

Изъ этой грены 3 фунта послано начальнику Аму-дарьинскаго отдѣла для раздачи по его усмотрѣнію и между прочимъ въ Хивѣ, гдѣ уже два года тому назадъ шелководство совершенно оставлено, вслѣдствіе постоянного мора червей отъ пембрины. Намъ предстоитъ теперь возродить тамъ эту отрасль промышленности. Хивинскій оазисъ представляетъ собою наглядный примѣръ того, насколько серьезно скомпрометировано шелководство Средней Азіи. Только гренажныя станціи могутъ спасти его отъ полного упадка или даже совершеннаго прекращенія. И въ другихъ мѣстахъ, безъ энергическаго вмѣшательства нашего, этотъ упадокъ есть только вопросъ времени.

Скотоводство. Земледѣліе и скотоводство дополняютъ другъ друга и составляютъ какъ бы части одного цѣлаго сельскохозяйственнаго производства. Поэтому уживаются рядомъ: интенсивное полевое хозяйство, оживленные промышленностью и торговлею города и первобытная кочевая жизнь.

Скотоводство не составляетъ отдѣльнаго занятія осѣдлыхъ землевладѣльцевъ; оно служитъ только подспорьемъ при веденіи хозяйства, для полевыхъ работъ и для полученія необходимыхъ удобрительныхъ веществъ (туковъ). Какъ самостоятельное хозяйство, скотоводство исключительно принадлежитъ номадамъ тюркскаго происхожденія.

Самое важное въ хозяйствѣ кочевника животное есть овца. Молоко ея представляетъ его обыкновенную пищу; шерсть ея даетъ ему одежду и матеріаль для покрытія и выстилки юрты; шкура ея снабжаетъ его ремнями и кожами для многихъ необходимыхъ предметовъ. На шерсть и кожу существуетъ постоянный спросъ съ цѣлью вывоза ихъ въ Европейскую Россію. Въ послѣднее время получилъ широкое распространеніе также вывозъ бараньихъ кишекъ.

Не менѣе важно, можно сказать, значеніе овцы въ хозяйствѣ осѣдлаго жителя. Населеніе средне-азиатскихъ оазисовъ почти не употребляетъ въ пищу другаго мяса, кромѣ баранины, вслѣдствіе чего города и большія селенія служатъ рынками для сбыта десятковъ тысячъ овецъ, пригоняемыхъ кочевниками изъ разныхъ мѣстъ. Баранье сало замѣняетъ обыкновенно въ обиходѣ туземцевъ масло.

Овцы принадлежатъ къ такъ называемой курдюковой породѣ. Это животное не притязательно; оно умѣетъ находить себѣ кормъ тамъ, гдѣ, повидимому, другой скотинѣ нечѣмъ питаться: былинки злаковъ, солончаковыя травы, листочки низкорослыхъ кустарниковъ, даже глотаніе вѣтвей и древесной коры питаютъ это полезное животное въ пустынѣ. Присутствіе соли въ степной растительности (разные сорта полыни, баранья трава—*arnica*—и солодка, а изъ кустарныхъ видовъ: колючка, ченгель, куга и гребенщикъ) оказываетъ вліяніе на жирѣніе овецъ.

Козы (обыкновенныя) преимущественно разводятся нераздѣльно съ баранами, для которыхъ онѣ играютъ роль вожатыхъ. Кромѣ того, кочевники пользуются отъ нихъ пухомъ, мясомъ и молокомъ, которымъ онѣ обильнѣе овецъ. У осѣдлыхъ жителей ихъ бываетъ не много, да онѣ и не должны быть терпимы сартами—древоводами, такъ какъ ловко взбираются на деревья и объѣдаютъ кору ихъ.

Самое цѣнное имущество кочеваго населенія сѣверныхъ уѣздовъ области составляютъ стада верблюдовъ, особенно къ границамъ Тургайской области, такъ какъ Каракумы изобилуютъ лучшимъ верблюжьимъ кормомъ (колючкой).

Верблюдъ составляетъ главное перевозочное средство для торговыхъ сношеній съ другими странами, особенно съ Европейской Россіей. Безъ него невозможно было

бы переправлять товары и военные тяжести черезъ 2000-верстную пустыню, отдѣляющую наши Туркестанскія окраины отъ Европейской Россіи. Въ этомъ случаѣ Туркестанскій верблюдъ, подобно африканскому и аравійскому, вполне заслуживаетъ названіе „корабля пустыни“. Большинство верблюдовъ принадлежать къ двугорбой породѣ, но встрѣчаются также и одногорбые (дромадеры). Послѣдніе цѣнятся почти вдвое дороже.

Рогатый скотъ въ области разводится только осѣдлыми и полуосѣдлыми жителями. Лучше всего содержатся вола, такъ какъ отъ нихъ зависитъ успѣхъ полевыхъ работъ; на долю же коровъ въ зимнее время выпадаютъ только остатки корма, лишь бы онѣ не погибли съ голоду. Съ января уже ихъ начинаютъ кормить соломою, корою срубленнаго тала и тополя и объѣдками лошадинаго корма. При благопріятной веснѣ скотъ быстро поправляется и тучнѣетъ на солончаковыхъ степяхъ и паровыхъ поляхъ; для киргизскаго и отчасти сартовскаго скота въ концѣ апрѣля открываются также превосходныя пастбища въ предгорьяхъ. Мѣстныя коровы даютъ мало молока. Въ послѣднее время порода рогатаго скота въ русскомъ населеніи начала нѣсколько улучшаться, отъ соединенія породъ мѣстныхъ съ голландскимъ быкомъ, содержимымъ на счетъ города Ташкента, и съ быками голландской породы, находящимися въ Аулиеатинскомъ уѣздѣ.

Коневодство, хотя и составляетъ одно изъ главныхъ занятій кочевниковъ, ведется, какъ и все обширное скотоводство степи, примитивнымъ способомъ.

Низкая степень культурнаго развитія киргизъ, чрезвычайное обиліе лошадей для мѣстнаго потребленія, самый ограниченный сбытъ въ другія мѣстности, при очень невзыскательномъ взглядѣ потребителей—все это выработало у киргизъ своеобразный взглядъ на коне-

водство: бѣднякъ смотритъ на лошадь, какъ на средство питанія кумысомъ и какъ на орудіе легкаго и скорого способа передвиженія съ мѣста на мѣсто. Богачъ ко всему этому прибавляетъ еще удовлетвореніе тщеславія, заботясь только объ увеличеніи количества лошадей, не обращая вниманія на ихъ наружныя достоинства, кромѣ цѣнимою киргизами способности ихъ лошадей къ перенесенію климатическихъ невзгодъ, питанія скуднымъ кормомъ и выносливости подъ сѣдломъ.

Коневодство у кочевниковъ косячное. При одномъ жеребцѣ на ровной мѣстности пасутся отъ 9 до 10, а на гористой—отъ 5 до 6 кобылицъ—производительницъ круглый годъ на подножномъ корму. Кобылицы съ весны до поздняго лѣта доятся.

Для добыванія кумыса киргизы отбиваютъ жеребятъ въ первый же мѣсяцъ ихъ рожденія отъ матерей и привязываютъ вблизи юрты на особо устроенныхъ канатныхъ коновязяхъ. Матки же ходятъ въ табунъ и нѣсколько разъ въ день пригоняются къ юртамъ, гдѣ доятъ ихъ. Жеребенка минуты на двѣ подпускаютъ къ матери, потомъ отлучаютъ и доятъ кобылу. Когда жеребенокъ начинаетъ щипать траву, то и этимъ кормомъ онъ плохо питается, такъ какъ мѣсто, на которомъ привязываютъ жеребятъ десятками, бываетъ сильно вытоптано. Жеребята худѣютъ, чѣмъ, естественно, задерживается ихъ ростъ. На другой годъ на жеребятахъ начинаютъ уже ѣздить верхомъ. Поэтому киргизская лошадь въ три четыре года кажется совершеннымъ жеребенкомъ. Послѣ каждой, хотя небольшой, поѣздки, киргизъ не даетъ своей лошади корма раньше 3—4 часовъ, а лошадямъ, изнуреннымъ ѣздою,—черезъ 10—12 часовъ отдыха. Это, въ связи съ раннею заѣздкою, вырабатываетъ въ лошади выносливость и способность питаться скуднымъ кормомъ.

На пятомъ году лошадь считается достигшею полной

силы. Она можетъ, при нормальной ѣздѣ, сохранить силу до 20 лѣтъ. Средній вѣкъ киргизской лошади считается 10 лѣтъ. Выкладка жеребчиковъ производится по 5-му году, съ единственною цѣлью не имѣть много жеребцовъ при табунѣ.

Киргизскія лошади особой подготовки къ ѣздѣ не требуютъ: годовалаго жеребенка начинаютъ учить къ ѣздѣ мальчики. Замѣченныя ими качества его они сообщаютъ своимъ родителямъ, которые своимъ наблюдениемъ провѣряютъ слышанное и употребляютъ жеребенка на 5-мъ году либо на скачку, либо, если замѣчена была легкость поворотовъ, на игру рванія козла. Для послѣдней также не требуется подготовки. Для скачки лошадь требуетъ не менѣе 40 дней для подготовки, въ продолженіи которыхъ ежедневно по вечерамъ пускаютъ лошадь въ бѣгъ, на небольшое разстояніе, чтобы она сильно потѣла, и послѣ бѣга до утра ей не даютъ корма. Сытую лошадь въ то время кормятъ ячменемъ и сѣномъ умеренно, а тощую кромѣ этого поятъ парнымъ кобыльимъ молокомъ.

Киргизы не подковываютъ своихъ лошадей.

Случка матокъ съ жеребцами подъ надзоромъ не существуетъ у туземцевъ; вольная случка начинается рано весною, какъ только появится зелень. Въ табунъ пускаютъ жеребцовъ по числу кобылицъ. Жеребцы приводятся иногда киргизами изъ Бухары и Хивы. Назначеннаго мѣста и особыхъ приемовъ случки не существуетъ.

Киргизская лошадь производитъ общее, вполне благопріятное впечатлѣніе своею сухостью, правильностью и крѣпостью ногъ, костистостью и развитіемъ мускуловъ, какъ выраженіемъ силы и выносливости.

Гористыя и каменистыя мѣстности Аулиеатинскаго уѣзда представляютъ особенно благопріятныя условія для развитія у лошадей легкихъ; замѣчательно выраба-

тываютъ мускулы, твердость копытъ, инстинктъ само-сохраненія и поразительную способность всходить на горы и спускаться съ нихъ по извилистымъ тропинкамъ, часто висящимъ надъ пропастями и усыпаннымъ скользкимъ подъ ногами щебнемъ, а равно переходить по каменистому дну быстрыхъ и не рѣдко довольно глубокихъ рѣчекъ. Горный воздухъ и горная флора (злаки, бобовые и губоцвѣтные) воспитываютъ киргизскую лошадь замѣчательно сухую.

Необыкновенная выносливость киргизской лошади, при упадкѣ въ Европейской Россіи коннозаводства, обратили давно уже на себя вниманіе правительства при обсужденіи вопроса о ремонтѣ артиллерійскихъ и кавалерійскихъ лошадей, равно и покупкѣ лошадей на случай мобилизаціи. Препятствіемъ тому считались долгое время короткая шея, малый затылокъ и низкій ростъ киргизской лошади. Съ измѣненіемъ въ настоящее время взглядовъ на качества лошадей, требуемыхъ въ военное время, и на дѣйствіе кавалеріи, при чемъ основаніемъ всему служить сила и выносливость лошади, признано, что киргизская лошадь вполне пригодна для ремонта артиллерійскихъ лошадей, а также и для формированія маршевыхъ эскадроновъ.

Въ отчетномъ году, на основаніи приказа по военному вѣдомству отъ 21 января за № 11, въ Туркестанскомъ военномъ округѣ устроено артиллерійское ремонтное депо. Подъ депо отведенъ казенный участокъ земли въ Ауліеатинскомъ уѣздѣ. Первоначально для этой цѣли предназначался участокъ Джувалы-су въ долинѣ рѣки Терса, заключающій въ себѣ 358 дес. 360 кв. саж. Но въ виду того, что для находящейся въ депо команды нижнихъ чиновъ отдаленность отъ города представляла бы неудобства, какъ въ случаѣ заболѣваній, такъ и тогда, когда потребуется какое либо содѣйствіе администраціи, то предпочтеніе было дано участку земли на урочищѣ

Кулькамышь по арыку Бишь-агачь, въ 7 верстахъ отъ города Аулиеата, пространствомъ около 500 десятинъ. Но такъ какъ на этомъ урочищѣ пастбищныхъ мѣстъ не вполне достаточно, трава на нихъ выгораетъ въ жаркое время года и появляются насѣкомья, беспокоящія лошадей, то ремонтному депо предоставленъ въ пользованіе, для лѣтняго пастбища, участокъ Джувалы-су. Въ удобное время года, лошади будутъ находиться въ послѣднемъ мѣстѣ на подножномъ корму, въ остальное же время года онѣ будутъ довольствоваться сѣномъ, собраннымъ съ подгорнаго участка. Запасныхъ лошадей назначено къ постоянному содержанію въ ремонтномъ депо 45, соответственно размѣру полугодоваго ремонта для батарей Туркестанскаго военнаго округа. Къ покупкѣ ихъ было приступлено только въ 1888 году.

Въ городѣ Аулиеата находится конскій заводъ коммерціи совѣтника Н. И. Иванова, имѣющій цѣлью улучшить мѣстную породу путемъ скрещиванія туземныхъ матокъ съ русскими производителями. Заводъ существуетъ очень недавно, поэтому степень успѣшности предпріятія еще не выяснилась.

Состояніе его въ отчетномъ году видно изъ слѣдующихъ цифръ:

С о с т о я л о н а л и ц о .	Къ 1-му іюля 1886 г.	Къ 1-му іюля 1887 г.
<i>Жеребцовъ производителей, употреблен- ныхъ въ случку:</i>		
Упряжныхъ	8	9
Верховыхъ	8	8
Косячныхъ упряжныхъ и верховыхъ	11	16
Итого	27	33

Состояло на лицо.	Къ 1-му іюля 1886 г.	Къ 1-му іюля 1887 г.
<i>Матокъ производительницъ случныхъ:</i>		
Англійскихъ	2	2
Своего завода	46	65
Киргизскихъ	93	134
Хивинскихъ	7	6
Итого	148	207
Всего	175	240

	Количество матокъ, крытыхъ въ 1886 г.	Павшихъ матокъ.	Осталось въ на- личности матокъ.	Скинуто жеребятъ.	Осталось холостыхъ матокъ.	Ожеребившихся въ 1887 году.	Количество матокъ, крытыхъ въ 1887 г.	Ожеребившихся въ 1888 году.
КРЫТО НА РУЧНОЙ СЛУЧКЪ:								
Упряжными жеребцами	41	3	38	2	3	33	62	—
Верховыми	39	1	38	1	2	35	35	—
КРЫТО ВЪ КОСЯКАХЪ:								
Упряж. и верх. жеребц.	68	3	65	6	7	52	108	—
Итого	148	7	141	9	12	120	205	183

Съ 1885 года Аулиеатинскій заводъ разсылалъ производителей въ уѣздные города Сыръ-дарьинской области. Они предоставлялись въ бесплатное пользованіе киргизамъ и о случкахъ велась книга.

С В Ъ Д Ъ Н І Е

о временныхъ случныхъ конюшняхъ коммерціи совѣтника Иванова, находящихся въ Сыръ-дарьинской области за 1887 годъ.

Гдѣ находились временныя случныя конюшни.	Какой породы жеребцы производители.	Количество жеребцовъ производит.	Количество крытыхъ матокъ.
Въ г. Аулиеата . . .	Верховыхъ . .	3	29
	Упряжныхъ . .	1	12
	Итого . .	4	41
Въ г. Чимкентѣ . . .	Упряжныхъ . .	2	19
	Верховыхъ . .	1	9
	Итого . .	3	28
Въ г. Туркестантѣ . .	Упряжныхъ . .	3	22
	Верховыхъ . .	1	8
	Итого . .	4	30
Въ г. Перовскѣ . . .	Верховыхъ . .	3	24
Въ г. Казалинскѣ . .	Верховыхъ . .	2	10
	Упряжныхъ . .	1	11
	Итого . .	3	21
Всего на случныхъ конюшняхъ .		17	144

Въ общемъ выводѣ дѣятельность завода за 1887 годъ представляетъ слѣдующія весьма утѣшительныя данныя:

Состояло жеребцовъ производителей:

На ручной случкѣ	17
Въ косякахъ	16
На временныхъ случныхъ конюшняхъ	17— 50

Состояло матокъ производительницъ:

На ручной случкѣ	98
Въ косякахъ	109—207

Поступило приплода на конномъ заводѣ и въ косякахъ въ 1887 году отъ случки 1886 г.	120—120
Тоже въ 1888 году отъ случки 1887 года	183—183

Кромѣ того въ 1887 году состояло при заводѣ:

	жеребчиковъ.	кобылокъ.
Приплода 1883 года	12	—
— 1884 —	21	34
— 1885 —	50	37
— 1886 —	35	29
	<u>118</u>	<u>90</u>
Мериновъ	20	

Сартовскихъ лошадей можно раздѣлить на два типа: 1) Карабаиръ. Этотъ типъ долженъ быть признанъ помѣсью, происшедшей отъ болѣе или менѣе чистокровныхъ туркменскихъ жеребцовъ съ лучшими видами степныхъ киргизскихъ кобылъ. Карабаиры замѣтно отличаются отъ киргизскихъ лошадей по внѣшнему виду: шея длиннѣе и тоньше, ноги тонкія, грива и хвостъ меньше и короче, ростъ ихъ выше, а тѣло длиннѣе.

Карабаиры составляютъ достояніе богачей, въ качествѣ нарядныхъ верховыхъ лошадей, или же, если отличаются своею рѣзвостью, держатся любителями для скачекъ и игры кокъ-буре.

2) Возовая лошадь служитъ для полевыхъ работъ и какъ главное перевозочное средство по равнинѣ. Она

обыкновенно происхожденія степнаго, киргизскаго, но обращена осѣдлыми жителями въ сильнаго, надежнаго, хотя и малорослаго возовика. Эта лошадь отличается выносливостью и, будучи запряжена въ арбу, везетъ по неровнымъ дорогамъ, черезъ круто-бережныя канавы, грузъ въ 40—50 пудовъ, испытывая при этомъ сильныя боковыя толчки и имѣя въ то же время на спинѣ погонщика—арбакеша.

Изъ сартовъ лучшихъ лошадей имѣетъ Ташкентскій житель Сейдъ-Гани Сейдазимбаевъ, унаслѣдовавшій отъ отца конскій заводъ, на которомъ находятся 8 производителей, 20 матокъ и 32 жеребятъ и кобылокъ. Заводъ помѣщается на рѣкѣ Саларѣ, гдѣ Сейдазимбаевъ владѣетъ 10.000 дес. земли, а лѣтомъ—въ горахъ, въ 70 верстахъ отъ Ташкента. Въ названномъ заводѣ преобладаютъ породы: карабаиръ, аргамакъ и киргизская; есть также кровь туркменской породы и даже Орловской рысистой.

По среднимъ справочнымъ цѣнамъ на скотъ, существовавшимъ въ 1887 году, стоимость его распредѣляется по уѣздамъ слѣдующимъ образомъ:

	ЛОШАДИ.		ВЕРЬЛЮДЫ.		РОГАТЫЙ СКОТЪ.		ИШАКИ.		ОВЦЫ.		КОЗЫ.		Общая стоимость въ руб-ляхъ.
	Справочная цѣна.	Стоимость (въ рубляхъ).	Справочная цѣна.	Стоимость (въ рубляхъ).	Справочная цѣна.	Стоимость (въ рубляхъ).	Справочная цѣна.	Стоимость (въ рубляхъ).	Справочная цѣна.	Стоимость (въ рубляхъ).	Справочная цѣна.	Стоимость (въ рубляхъ).	
Г. Ташкентъ .	30	— 392.880	50	— 42.350	20	— 222.920	6	— 4.092	5	— 60.055	3	— 5.416	727.713
У ъ з д ы:													
Ташкентскій .	30	— 1.437.780	50	— 2.958.200	20	— 995.680	6	— 42.054	5	— 1.143.425	3	— 213.015	6.790.154
Чимкентскій .	25	— 1.269.525	45	— 2.010.285	20	— 755.220	7	— 32.333	5	— 1.507.790	3	— 121.770	5.696.923
Аулиеатинскій.	25	— 1.922.250	35	— 864.500	18	— 137.196	7	— 2.352	5	— 2.017.500	3	— 141.681	5.085.479
Перовскій . .	25	— 926.725	40	— 3.049.280	20	— 379.680	6	— 8.880	5	— 4.064.970	3	— 63.786	8.493.321
Казалинскій .	40	— 1.272.680	50	— 3.931.450	20	— 242.560	3	— 960	5	— 1.810.850	3	— 72.297	7.330.797
Аму-дарьинскій отдѣль . .	40	— 721.600	50	— 431.400	20	— 846.700	3	— 798	5	— 335.875	3	— 78.081	2.414.454
Итого . .	—	— 7.943.440	—	— 13.287.465	—	— 3.579.956	—	— 91.469	—	— 1.094.465	—	— 696.046	36.538.841

Отчетный годъ былъ вполне благоприятенъ для скотоводства кочевниковъ, держащихъ скотъ въ теченіи всего года на подножномъ корму. Обильный подножный кормъ остался для зимнихъ пастбищъ (тебеневокъ) и далъ кочевникамъ возможность сохранить свои стада до весны слѣдующаго года безъ большой потери отъ зимней безкормицы.

Какъ и всегда, отъ безкормицы наиболѣе пострадали сѣверные степные уѣзды, гдѣ снѣгу выпадаетъ больше и случаются снѣжные бураны. Отъ снѣговъ и бурановъ гибнетъ преимущественно мелкій скотъ: овцы и козы, которымъ труднѣе добывать подножный кормъ изъ подъ снѣга и бороться со степными буранами, сопровождающимися, обыкновенно, сильнымъ пониженіемъ температуры.

Прилагаемая таблица даетъ понятіе о гибели скота отъ безкормицы и отъ разныхъ болѣзней въ отчетномъ году:

Наименованіе уѣздовъ.	Верблюдовъ.	Лошадей.	Ишаковъ.	Коровъ.	Рабочихъ воловъ.	Козъ.	Овецъ.	Итого.	Сумма убытковъ въ рубляхъ.
Г. Ташкентъ	25	74	13	127	29	101	137	506	3.530
У ѣ з д ы:									
Ташкентскій	420	982	347	4012	298	2962	4.092	13.113	145.630
Чимкентскій	695	1579	161	2600	142	3529	8.054	16.960	172.500
Перовскій	27	14	10	42	—	38	420	551	4.670
Аулиеатинскій	130	400	4	463	95	47	612	1.701	17.200
Казалинскій	682	535	22	395	98	216	5.151	7.099	32.252
Аму-дарьинскій отдѣлъ	40	30	10	40	10	30	300	460	3.000
Итого	2019	3614	567	7679	672	6923	18.766	40.390	378.782

ОВЕЗПЕЧЕНІЕ НАРОДНАГО ПРОДОВОЛЬСТВІЯ.

Сбыть хлѣба изъ всѣхъ культурныхъ районовъ области въ окрестныя степи нужно считать не менѣе 10 милл. пудовъ въ годъ, на сумму 4 милл. рублей. Въ одной Сыръ-дарьинской области настоящихъ кочевниковъ, т. е. вовсе не засѣвающихся хлѣба, нужно считать до 400.000 человѣкъ. Такъ какъ киргизы, питаются молокомъ и мясомъ, хлѣба употребляютъ почти вдвое меньше, чѣмъ осѣдые жители, то на каждого человѣка нужно полагать только по 12 пудовъ въ годъ; такимъ образомъ выходитъ, что для ихъ прокормленія требуется до 5 милл. пудовъ. Примѣрно въ такую же цифру нужно считать отпускъ хлѣба кочевникамъ сосѣднихъ областей—Тургайской, Акмолинской и отчасти Семирѣченской, въ большихъ массахъ зимующимъ въ бугристыхъ пескахъ пустынь: Каракумъ, Кизылкумъ и Муюнкумъ и по рѣчнымъ и озернымъ зарослямъ р. р. Сыръ-дарьи, Чу и Таласа. Наибольшій отпускъ хлѣба въ степь идетъ изъ культурныхъ районовъ Аулиеатинскаго и Чимкентскаго; изъ Ташкентскаго главнымъ продуктомъ отпуска какъ въ степи, такъ равно и въ сѣверныя земледѣльческіе районы, служитъ рисъ, засѣваемый здѣсь въ значительномъ количествѣ.

Кромѣ кочевниковъ потребителями хлѣба являются городскіе жители, состоящіе изъ торговцевъ, ремесленниковъ, промышленниковъ, русскихъ и расположенныхъ по городамъ войскъ. Вся эта масса народа питается покупнымъ хлѣбомъ. Болѣе рельефнымъ примѣромъ потребленія хлѣба можетъ служить Ташкентъ. Въ немъ на 132.000 постоянныхъ жителей, землевладѣльцевъ, питающихся своимъ хлѣбомъ, приходится не болѣе 16%; остальные 84% требуютъ подвоза хлѣба; къ нимъ нужно прибавить еще до 20.000 пришлаго населенія, живущаго въ городѣ временно, по дѣламъ торговымъ и зани-

мающагося разными заработками, и 14.000 человекъ расположенныхъ въ городѣ войскъ. Кромѣ того въ немъ имѣется нѣсколько винокуренныхъ и пивоваренныхъ заводовъ, нуждающихся въ большомъ количествѣ зерна. По этимъ даннымъ, сбытъ хлѣба изъ сосѣднихъ культурныхъ районовъ въ Ташкентъ нужно считать не менѣе какъ въ три милліона пудовъ въ годъ, на сумму до полутора милліона рублей.

Земледѣліе области, какъ основанное на искусственномъ орошеніи, по сравненію съ другими мѣстностями, подвержено меньшему риску повсемѣстнаго неурожая. На поля, искусственно орошенныя, не имѣетъ почти никакого вліянія отсутствіе или несвоевременное выпаданіе весеннихъ дождей, столь губельно дѣйствующее на посѣвы, пользующіеся одною атмосферною влагою. Рѣшающее значеніе для урожайности года имѣетъ общій недостатокъ воды въ рѣкахъ и рѣчкахъ, служащихъ цѣлямъ орошенія. Большой повсемѣстный недостатокъ воды можетъ произойти или отъ несвоевременнаго таянія снѣговъ въ горныхъ цѣняхъ, питающихъ рѣки, или отъ слишкомъ малаго выпаданія снѣговъ. Въ первомъ случаѣ весенняя вода или сбѣжитъ очень быстро, или прибыль ея распределится малыми дозами въ теченіе всего лѣта, т. е. повторится почти то же, что въ годъ малоснѣжный. Также могутъ произойти сильныя градобитія и опустошительныя нападенія саранчи и другихъ вредныхъ насѣкомыхъ. Только отъ подобныхъ причинъ можетъ произойти неурожай. Благодаря длинному, шестимѣсячному безморозному періоду, разъ посѣянное и погибшее поле можетъ быть вновь вспахано и вновь засѣяно нѣсколько разъ. Хлѣба съ короткимъ періодомъ роста и созрѣванія, каковы: ячмень, просо и проч., не смотря на гибель перваго посѣва, могутъ дать урожай отъ втораго и даже третьяго.

Въ другомъ положеніи находится кочевая часть на-

селенія, продовольствіе которой состоитъ изъ продуктовъ скотоводства: молока, сыра, кумыса и айрана. У нихъ голодъ случается отъ безкормицы, при неимѣніи запасовъ фуража на зиму, и отъ падежа скота во время зимнихъ холодовъ, снѣжныхъ бурановъ и гололедицы.

Чтобы защитить табуны и гурты отъ зимнихъ холодовъ и снѣжныхъ бурановъ, киргизы располагаютъ свои зимнія стойбища, по преимуществу, въ камышевыхъ и колючковыхъ заросляхъ, по берегамъ рѣкъ и озеръ; въ открытыхъ пустыняхъ занимаютъ бугристыя пески, изобилующіе глубокими логами и растительностью. Только изрѣдка, для укрытія телятъ, ягнятъ и верблюжатъ, устраиваются небольшіе загоны изъ кустовъ или камыша и выкапываются ямы, иногда закрываемыя хворостомъ и камышомъ. Отсутствие загоновъ и навѣсовъ заставляютъ скотъ одинаково страдать какъ отъ лѣтняго зноя, такъ и отъ зимнихъ холодовъ. Зимой, когда выпадутъ снѣга, пастьба скота производится въ слѣдующемъ порядкѣ: на избранной мѣстности пускаются впередъ лошади, которыя разгребаютъ снѣгъ копытами и сѣдаютъ верхушки травы; за ними непосредственно слѣдуетъ рогатый скотъ и наконецъ козы и овцы. Естественно, что при такомъ способѣ содержанія скота, называемомъ тебеневкою, скотъ быстро худѣетъ, изнуряется до послѣдней возможности и нерѣдко гибнетъ. Впрочемъ, въ предѣлахъ области это относится къ сѣверо-западнымъ уѣздамъ, гдѣ снѣга выпадаютъ болѣе глубокіе, чѣмъ въ южныхъ, и держатся долго. При особенно снѣжныхъ зимахъ процентъ гибели скота увеличивается; наибольшей же цифры достигаетъ онъ во время бурановъ и гололедицы. При сильныхъ снѣжныхъ буряхъ табуны скота бросаются по вѣтру, погибая часто въ степныхъ оврагахъ цѣлыми тысячами. При образованіи гололедицы, происходящей отъ сильныхъ морозовъ, слѣдующихъ за оттепелью, гибель скота неизбѣжна: онъ

падаетъ десятками тысячъ отъ голода, не имѣя возможности пробить ледяную кору, покрывающую степь. Отъ гололедицы (джуть) особенно жестоко пострадали кочевники въ зиму 1879—1880 г.

Когда бараны не могутъ добыть кормъ изъ подъ отвердѣвшаго снѣга и падаютъ, то, естественно, поднимается спросъ на хлѣбъ. Усиленному требованію не могутъ удовлетворять хлѣбные базары такихъ степныхъ городовъ, какъ Казалинскъ и Перовскъ. Между тѣмъ подвозъ затрудняется отдаленностью ихъ отъ культурныхъ районовъ и плохимъ состояніемъ дорогъ въ зимнюю распутицу.

Въ среду кочевниковъ начинается проникать сознаніе, что занятіе хлѣбопашествомъ можетъ улучшить ихъ благосостояніе.

Кромѣ того, замѣчается общее стремленіе кочевниковъ обезпечивать прокормленіе скота въ продолженіи зимы посредствомъ запасовъ фуража. Въ мѣстностяхъ, гдѣ земля обладаетъ влагою, достаточною для произрастанія злаковъ, дѣлаютъ запасы сѣна; въ другихъ мѣстахъ заготавливаютъ солому; въ низменностяхъ накашиваютъ для скота осоку и даже камышъ. Къ послѣднему корму въ Казалинскомъ уѣздѣ вполнѣ привыкъ даже рогатый скотъ. Колючка, джантакъ, обильно произрастающая на обширныхъ безводныхъ лесовыхъ пустыняхъ Чимкентскаго и смежныхъ уѣздовъ, собирается кочевниками какъ кормъ, любимый верблюдами и необходимый имъ въ зимнее время.

Самыми необезпеченными пунктами въ продовольственномъ отношеніи нужно считать уѣзды Перовскій и Казалинскій. Южныя части ихъ, именно кизылкумскія зимовыя стойбища, еще могутъ въ бѣдственный годъ пользоваться подвозами хлѣба изъ Бухары и Хивы; сѣверныя же части совершенно безпомощны. За ними въ порядкѣ постепенности слѣдуютъ уѣзды: Чимкентскій и Аулиеатинскій.

Организація запасныхъ продовольственныхъ магазиновъ, въ первыхъ двухъ уѣздахъ, встрѣчаетъ огромныя затрудненія въ общемъ недостаткѣ хлѣба у населенія и затѣмъ въ кочевомъ его бытѣ. Чтобы дѣло по устройству хлѣбныхъ магазиновъ могло принести существенную пользу въ неурожайный или гибельный для степнаго скотоводства годъ, требуется затратить огромный капиталъ и оставлять его безъ движенія нѣсколько лѣтъ, приплачивая еще процентъ на содержаніе магазиновъ въ исправномъ видѣ. По отсутствію въ распоряженіи администраціи областного продовольственнаго капитала, на все это не имѣется рѣшительно никакихъ средствъ.

Начиная съ города Туркестана, задача обезпеченія народнаго продовольствія облегчается. Здѣсь встрѣчаются осѣдлые пункты въ видѣ крупныхъ сартовскихъ селеній; склоны Каратавскаго хребта обрабатываются полуосѣдлыми киргизами уже въ значительно большей степени, чѣмъ берегъ рѣки Сыръ-дарьи, въ уѣздахъ Перовскомъ и Казалинскомъ. Даже въ годы средняго урожая, въ Туркестанскомъ участкѣ существуетъ избытокъ въ хлѣбѣ, который и сбывается кочевому населенію сѣверныхъ и западныхъ степей. Въ Чимкентскомъ участкѣ, отличающемся многоводіемъ своихъ горныхъ рѣчекъ и обладающемъ высокими горными долинами, способными для посѣвовъ подъ дождь, количество запасовъ хлѣба у населенія значительно уже увеличивается, а плодородный Аулиеатинскій уѣздъ представляетъ собою, можно сказать, житницу области. Съ этого уѣзда и начато дѣло по организаціи запасныхъ продовольственныхъ магазиновъ.

Запасные хлѣбные магазины устроены были въ Аулиеатинскомъ уѣздѣ еще въ 1885 году въ 20 волостяхъ. Въ отчетномъ году они находились въ такомъ состояніи.

Хлѣбные магазины въ Ауліеатинскомъ уѣздѣ:					
Названіе волости, въ которой находился магазинъ.	Состояло къ 1 Января 1888 г.				Какой именно хлѣбъ въ наличности.
	Въ долгу.		Въ наличности.		
	пуд.	ф.	пуд.	фун.	
Куюкская	218	25	1068	5	} Пшеница, ячмень, просо и кунакъ.
Тастюбинская	—	—	475	—	
Карабакирская	—	—	440	—	
Кучинейская	—	—	1363	30	
Учкурганская	—	—	2396	—	
Уюковская	—	—	851	30	
Ботамойнакъ-алмалин.	—	—	1246	—	
Карабуринская	—	—	991	10	
Куркереуская	—	—	824	13 ¹ / ₂	
Бійликульская	266	10	601	—	
Урмаральская	449	—	876	—	
Толкановская	—	—	1502	16	
Казыкъ-какканская	—	—	1613	20	
Кенкольская	}	—	1926	20	
Каракольская					
Кумарыкская	—	—	739	20	

Названіе волости, въ которой находился магазинъ.	Состояло къ 1 Января 1888 г.				Какой именно хлѣбъ въ наличности.
	Въ долгу.		Въ наличности.		
	пуд.	ф.	пуд.	фун.	
Каракистакская . . .	1117	23	1104	35	Пшеница, ячмень, просо и кунакъ.
Аспаринская . . .	582	5	755	39	
Макбальская . . .	200	—	2076	—	
Меркенская . . .	115	30	1199	10	Пшеница, ячмень, просо и кунакъ.
Аккултукская . . .	—	—	870	20	
Итого . . .	2949	10	22.921	28 ^{1/2}	

Кромѣ того разрѣшено устройство запаснаго магазина въ туземной части селенія Мерке. Жители согласились собрать хлѣбъ для него въ 1888 году.

Кромѣ запасныхъ магазиновъ Аулиеатинскаго уѣзда, существуютъ еще магазины въ городѣ Туркестанѣ и въ Казалинскомъ уѣздѣ.

Свѣдѣнія о состояніи этихъ магазиновъ приведены въ нижеслѣдующихъ таблицахъ.

Х л ѣ б н ы й м а г а з и н ъ в ѣ г о р . Т у р к е с т а н ѣ .

Когда пожертвованъ и когда выданъ хлѣбъ.	Поступило въ 1886 году.								Поступило въ 1887 году							
	Наименованіе зерноваго хлѣба и количество въ пудахъ.															
	Пшеница.		Ячмень.		Просо.		Кунакъ.		Пшеница.		Ячмень.		Просо.		Кунакъ.	
	П.	Ф.	П.	Ф.	П.	Ф.	П.	Ф.	П.	Ф.	П.	Ф.	П.	Ф.	П.	Ф.
По особымъ приглашеніямъ бывшаго начальника уѣзда, выраженнымъ въ подпискахъ отъ 12 февраля и 30 апрѣля 1886 г., добровольно пожертвовано	287	36	421	—	199	20	105	20	—	—	—	—	—	—	—	—
Все это количество выдано въ томъ же году заимообразно киргизамъ для посѣва.																
Въ 1887 году получено съ киргизъ обратнo	—	—	—	—	—	—	—	—	287	36	421	—	199	20	105	20
% на этотъ хлѣбъ въ размѣрѣ 5-ти ф. на пудъ	—	—	—	—	—	—	—	—	34	38 ¹ / ₂	67	35	8	20	—	34
Итого въ 1887 году поступило	322	34 ¹ / ₂	488	35	208	—	106	14								
<i>Примѣчаніе.</i> Съ бѣдныхъ киргизъ % не взять.																
Въ 1887 году выдано киргизамъ заимообразно	322	34 ¹ / ₂	488	35	208	—	106	14								

Къ 1888 г. въ наличности въ запасномъ магазинѣ зерноваго хлѣба не осталось.

Магазины семи волостей Казалинского уѣзда.

Названіе волостей.	Пшеница.		Ячмень.		Просо.	
	пуд.	фун.	пуд.	фун.	пуд.	фун.
Макбальская . . .	—	—	774	7	—	—
Костамская . . .	—	—	1964	—	40	—
Актюбинская . . .	—	—	629	11	75	—
Сарытугайская . . .	—	—	1285	10	—	—
Раимская	—	—	554	20	—	—
Актугайская	—	—	433	—	—	—
Каракульская	—	—	315	—	—	—
Итого	—	—	5955	8	115	—

ПРОМЫСЛЫ СЕЛЬСКАГО И ГОРОДСКАГО НАСЕЛЕНІЯ.

Мелкіе промыслы. Мануфактурная промышленность, находящаяся въ тѣсной связи съ добываніемъ сырыхъ продуктовъ, имѣетъ пока характеръ мелкой кустарной промышленности, съ низкимъ достоинствомъ произведеній и съ малою ихъ стоимостью. Первое мѣсто между ними занимаютъ издѣлія изъ шерсти: кошмы, паласы, армячина, киргизскія шляпы, веревки, широкія ленты для обтягиванія юртъ и пр.

Кошмы, выдѣлываемыя изъ овечьей шерсти, имѣютъ

обширное примѣненіе въ бытѣ кочевниковъ для устройства юртъ, постелей, верблюжьихъ сѣделъ и проч. Лучшія кошмы идутъ на юрты. Кошма, идущая въ продажу осѣдлому населенію, бываетъ, по большей части, низкихъ сортовъ. Самая худшая и дешевая выдѣлывается самимъ-же осѣдлымъ населеніемъ и извѣстна подъ названіемъ сартовской кошмы.

Паласы—грубые цвѣтные ковры, безъ ворса—приготавливаются въ Ташкентскомъ и Чимкентскомъ уѣздахъ. Армячина—ткань, выдѣлываемая изъ лучшихъ сортовъ верблюжьей шерсти, идетъ на платье, а выдѣлываемая изъ болѣе грубой шерсти, верблюжьей и овечьей, употребляется на мѣшки для храненія и перевозки продуктовъ земледѣлія и товаровъ. Введеніе тонкой армячины коричневаго цвѣта въ обмундированіе казачьихъ полковъ и большое требованіе на мѣшки для интендантскихъ складовъ значительно подняли производство обихъ сортовъ матеріи. Болѣе ровная, тонкая и плотная армячина привозится изъ Бухары.

Веревки сучатся изъ овечьей, козлиной и верблюжьей шерсти съ примѣсью конскаго волоса. Въ прочности онѣ уступаютъ значительно издѣліямъ изъ пеньки, привозимымъ изъ внутренней Россіи. Единственнымъ исключеніемъ служатъ веревки, приготавливаемые изъ кендыря(*), носящаго въ Хивѣ и Петро-Александровскѣ на-

(*) Стебель кендаря имѣетъ одинаковое строеніе со стеблемъ льна: между тонкимъ наружнымъ слоемъ коры и древесиной стебля лежитъ сплошной, весьма развитый слой луба, состоящій изъ длинныхъ, веретенообразныхъ толстостѣнныхъ клѣточекъ, прочно сплоченныхъ и оклеенныхъ растительнымъ клеемъ. Длина такой клѣточки, составляющей собственно волокно, достигаетъ двухъ и болѣе дюймовъ. Имѣя веретенообразную форму, волокно кендыря оканчивается съ обѣихъ сторонъ остріями. Кромѣ того, и по длинѣ своей оно не одинаковой толщины: мѣстами оно болѣе или менѣе сужено, мѣстами же расширено и сплюснуто. Ширина такого

звание турка. Кендырь растетъ по берегамъ Аральскаго моря, многихъ мелкихъ озеръ и рѣкъ: Аму-дарьи, Сыр-дарьи, Таласа и Чу. Въ настоящее время вывозится значительное количество кендыря въ Бухару, гдѣ его обрабатываютъ и употребляютъ, между прочимъ, въ смѣси съ шелкомъ, для приготовления нѣкоторыхъ полушелковыхъ матерій. Для этого примѣненія кендырное волокно предпочитается всякому другому потому, что въ выѣленномъ состоянii оно получаетъ блескъ, мало уступающій блеску шелковой нити. Кендырное волокно обладаетъ не только прочностью, но и свойствомъ противостоятъ разрушительному дѣйствию влаги, что дѣлаетъ его особенно цѣннымъ для приготовления рыболовныхъ снастей.

Выдѣлка веревокъ изъ мѣстной конопли—дѣло пока еще новое. Оно возникло по почину купцовъ Лахтина и комм. сов. Иванова. Первый изъ нихъ засѣялъ въ 1886 году, для пробы, 5 десятинъ, съ которыхъ получилъ до 250 пудовъ веревокъ, а въ 1887 году засѣялъ уже до 30 десятинъ и выдѣлалъ до 1000 пудовъ веревокъ, какъ для себя, такъ и для продажи отъ 5 до 10 рублей за пудъ. Коммерціи совѣтникъ Ивановъ засѣялъ въ 1887 году въ Аулиеатинскомъ уѣздѣ 98 десятинъ конопли. Веревокъ выдѣлано имъ 1200 пудовъ, какъ для себя, такъ и для содержимаго имъ почтоваго тракта.

Изъ камыша кочевники искусно плетутъ маты (бардань), плетенки (буйра) и ширмы (чій). Изъ тальника дѣлаются рѣшетники киргизскихъ юртъ. Киргизы нѣ-

волокна въ узкомъ мѣстѣ не превышаетъ 0,02 миллиметра, а въ расширенномъ достигаетъ 0,04 миллиметра. Такою формою кендырнаго волокна и объясняется особенная прочность образуемой изъ нея нити, такъ какъ не одинаковая на всемъ протяженіи каждаго волокна толщина представляетъ большое сопротивленіе разъединенію неровной поверхности соединенныхъ волоконъ.

которыхъ уѣздовъ вытачиваютъ изъ дерева караджиды чашки и ложки для своихъ потребностей. Изъ туранги выдѣлываютъ черпаки, служащіе къ подъему воды изъ глубокихъ арыковъ на поверхность земли для орошенія полей.

Ткацкій промыселъ бумажныхъ и шелковыхъ матерій значителенъ только въ городѣ Ташкентѣ; въ уѣздныхъ городахъ области развитіе его задерживается привозомъ изъ Ташкента и Бухары тканей, которыя дешевле и лучшаго достоинства, чѣмъ мѣстныя.

Кожевенное производство туземцевъ стоитъ на невысокой степени совершенства. Имъ занимаются преимущественно въ городѣ Ташкентѣ, выдѣлывая юфть, опойки, гузары, сауръ и замшу.

Юфть идетъ, главнымъ образомъ, на шорныя издѣлія, сѣдла, уздечки и прочее. Лучшая юфть и лучшія опойки привозятся изъ внутренней Россіи, а также выдѣлываются на русскихъ ташкентскихъ заводахъ. Кромѣ того, приготовляются сыромятныя кожи, идущія на упряжь лошадей въ арбы, шорныя издѣлія и ногайки. Гузары—толстыя кожи, выдѣлываемыя изъ верблюжьихъ, бычачьихъ и конскихъ шкуръ и идущія на болѣе добротныя шорныя издѣлія и обувь. Изъ нихъ же приготовляются кисти къ пояснымъ ножамъ, весьма распространеннымъ у туземцевъ.

Сауръ—толстая, прочная кожа, въ родѣ шагрени, выдѣлываемая изъ шкуры крупа лошади или осла и окрашиваемая въ ярко-зеленый цвѣтъ. Сауръ идетъ преимущественно на галоши, употребляемыя всѣмъ осѣдлымъ, а отчасти и кочевымъ населеніемъ, носящимъ мягкіе сапоги (ичиги) изъ опойки или козловыхъ и бараньихъ кожъ. Кромѣ того, сауръ идетъ на ножны для сабель и ножей, на украшеніе сѣделъ и т. п.

Мягкая замша (яргакъ) изъ козловыхъ и бараньихъ шкуръ въ ходу какъ между туземцами, такъ и между

русскими, принявшими замшевые шаравары для обмундирования войскъ всѣхъ родовъ оружія. Лучшая замша, по чистотѣ выдѣлки и по прочности носки, выдѣлывается изъ козловыхъ шкуръ. Смотри по назначенію, замша окрашивается въ желтый, малиновый, красный и черный цвѣта. Изъ желтой замши шьются шаравары (чамбары) у киргизовъ; онѣ дѣлаются очень широкими и носятся на выпускъ, а не заправляя въ голенища сапогъ; такія шаравары иногда расшиваются шелками сверху до низу оригинальнымъ азіатскимъ рисункомъ, чѣмъ занимаются сарты вышивальщики. Малиноваго цвѣта замша идетъ въ большемъ количествѣ на обмундированіе войскъ, а черная и красная—на разныя издѣлія.

Туземная замша имѣетъ за собою большія достоинства: употребленная на шаравары—долго носится; она мягка, легка; хорошо защищаетъ отъ пыли и вѣтра. Единственный ея недостатокъ — это непрочность краски, которая скоро сходитъ и требуетъ, время отъ времени, подновленія. Съ устраненіемъ этого недостатка, мѣстная замша можетъ имѣть большое распространеніе, какъ вывозной товаръ во внутреннюю Россію.

Кожевенное дѣло, представляя много выгодъ заводчику по дешевизнѣ кожъ, благодаря развитію скотоводства, обратило на себя вниманіе предпринимателей, основавшихъ въ Ташкентѣ восемь большихъ заводовъ. Изъ нихъ болѣе замѣчательнъ заводъ купца Тезикова (60.000 руб. годов. обор.), выдѣлывающій кожи, мало чѣмъ уступающія привозимымъ изъ внутренней Россіи. Всего въ Ташкентѣ имѣется 80 кожевенныхъ заводовъ, годовой оборотъ которыхъ достигаетъ до 236.911 руб.

Одной изъ важныхъ отраслей занятій городского населенія нужно считать печеніе хлѣба и лепешекъ. Русское населеніе потребляетъ исключительно хлѣбъ, приготовляемый татарами; сарты же потребляютъ лепешки

(нанъ), которыя пекутся въ небольшихъ глиняныхъ печахъ (танырѣ). Пекарей лепешекъ, въ отчетномъ году, считалось въ области 26⁰ хозяевъ. Сумма производства лепешекъ достигала цифры 109.017 руб.

Кирпичнымъ производствомъ занимаются преимущественно сарты; оно удовлетворяетъ требованіямъ на кирпичъ для обстройки русскихъ городовъ и поэтому болѣе развито въ гор. Ташкентѣ. На возведеніе русскихъ построекъ употребляется или сырцовый кирпичъ, высушенный на солнцѣ, или жженный кирпичъ, приготовляемый также изъ леса и получающійся, смотря по степени обжого, въ трехъ сортахъ: желѣзнякъ, полужелѣзнякъ и красный кирпичъ. Цѣны на 1 т. лѣтомъ 1887 г. были: 12 руб., 10 руб. и 8 руб. Въ продолженіи же зимы производство останавливается за невозможностью высушить сырой матеріалъ; поэтому зимою цѣны бывають выше. Кирпичное производство нельзя назвать заводскимъ, такъ какъ правильно устроенныхъ печей и заводовъ, для выдѣлки кирпича, не имѣется, а отдѣльныя небольшія печи представляютъ слишкомъ мелочное производство и, по мѣрѣ выработки глины, переносятся на новыя мѣста. Туземцы возводятъ изъ жженаго кирпича только медресэ и бани и также фундаменты мечетей и хорошихъ сакель. Кирпичъ ихъ, представляющій форму не брусковидную, а квадратную, имѣетъ также сбытъ въ русскомъ городѣ, на полы.

Сапожное, портняжное, шорное, гончарное, сѣдельное производства и прочіе виды туземной промышленности процвѣтають больше въ гор. Ташкентѣ; уѣздные же города преимущественно снабжаются издѣліями Ташкента, которыя лучшаго качества и притомъ дешевле.

Въ ограниченномъ размѣрѣ осѣдлое населеніе Чимкентскаго и Аулиеатинскаго уѣздовъ занимается топленіемъ сала, литьемъ свѣчъ, варкою мыла, обработкою кожъ и т. п., но не располагаетъ средствами для боль-

шихъ денежныхъ затратъ. Съ другой стороны покупатели—киргизы требуютъ дешевизны на первомъ планѣ, не разбирая качества. Поэтому промышленность уѣздныхъ городовъ еще не скоро обѣщаетъ подняться на ноги.

Кочевое населеніе промышленяетъ перевозкой тяжестей вьюкомъ на верблюдахъ въ Оренбургъ, Орскъ, Троицкъ и Бухару. Такихъ каравановъ, въ которыхъ возчиками служатъ киргизы Казалинскаго уѣзда, насчитывается до 16.000 верблюдовъ въ годъ. Между возчиками Аулиеатинскаго уѣзда имѣется 58 хозяевъ (караванбаши). Затѣмъ киргизы нанимаются на почтовыхъ станціяхъ ямщиками къ почтосодержателю.

Отхожихъ промысловъ между кочевниками не существуетъ. Осѣдлое населеніе также въ весьма небольшихъ размѣрахъ отправляется на заработки въ другіе города, главнымъ образомъ, въ городъ Ташкентъ.

По свѣдѣніямъ 1887 года, въ лѣтнее время проживаетъ въ городѣ Ташкентѣ пришельцевъ, для заработковъ и по другимъ промышленнымъ и торговымъ дѣламъ, до 20.000 человекъ изъ уроженцевъ Бухары, Самарканда, Ферганской области и разныхъ уѣздовъ области.

Рыбный промыселъ. Изъ промысловыхъ рыбъ въ водахъ Аральскаго бассейна встрѣчаются слѣдующія: 1) рыбы проходныя: осетръ, шипъ, усачъ, шемая, судакъ, лещъ, чехонь, жерехъ красногубый, жерехъ шуковидный и два вида остролучки; 2) рыбы озерныя, или займищевыя и не совершающія большихъ переходовъ для метанія икры: сазанъ, сомъ, щука, окунь, плотва, головль, красноперка; 3) рыбы, исключительно живущія въ рѣкахъ: лопатоносы. Всѣ прочія рыбы, встрѣчающіяся въ морѣ и низовьяхъ рѣкъ Аральскаго бассейна, не употребляются въ пищу. Къ нимъ принадлежатъ: колюшка, 5 видовъ вьюновъ, бычекъ и пискаръ.

Главные рыбные промыслы находятся въ устьяхъ Сыръ-дарьи и Аму-дарьи и на взморьяхъ Аральскаго моря, противъ устьевъ означенныхъ рѣкъ.

Въ рыболовствѣ на устьѣ Сыръ-дарьи участвуютъ жители города Казалинска, купцы, мѣщане, уральскіе поселенцы и—какъ хозяева—немногіе киргизы, кочующіе вблизи устья рѣки. Рабочіе преимущественно киргизы.

Администрація установила двухъ-рублевый сборъ съ сѣтей, употребляемый на содержаніе старостъ—надсмотрщиковъ за правильностью лова въ устьѣ Сыръ-дарьи. Въ 1887 году здѣсь работало 30 хозяевъ съ 198 рабочими. Они имѣли: лодокъ 178, сѣтей 178, охановъ 4060 и крючьевъ 1690.

Ловъ рыбы въ рѣкѣ начинается въ 30 верстахъ отъ устья, гдѣ устроенъ такъ называемый станъ, и затѣмъ отъ стана до устья рыбопромышленники разбиваются на двѣ ватаги, находящіяся одна отъ другой на разстояніи около 5 верствъ. Ловля рыбы въ большихъ размѣрахъ производится обыкновенно съ 15 апрѣля по 15 августа. Въ отчетномъ же году рыбная ловля производилась съ 15 мая по 15 іюля, по случаю половодья.

Рыба до глубокой осени сохраняется въ садкахъ и затѣмъ засаливается или замораживается свѣжею для вывоза. Въ 1887 году было вывезено рыбы приблизительно на сумму до 27.160 руб., икры на 2048 р. и балыка на 8820 руб. Каждая рыба среднимъ числомъ вѣсила до 30 фун.

Большая часть выловленной рыбы въ свѣжемъ и соленомъ видѣ, равно какъ икра, была сбыта въ началѣ зимы въ Оренбургъ и Москву.

Въ низовьяхъ Аму-дарьи находились:

	Охановъ	Крючъ-евъ.	Стей.	Ловцовъ	Вылов-лено ры-бы пуд.
На полуостровѣ Токмаката	1140	—	—	35	6000
Въ морѣ, на Талдыкѣ, близъ Кичкина-дарьи	950	—	—	30	4000
Въ морѣ, близъ Улькунъ-дарьи	380	—	—	18	3000
На протокахъ Абасѣ, Тарханѣ, Акаѣ и Кичкина-дарѣ	—	160	—	15	2000
Въ устьѣ Улькунъ-дарьи.	—	290	—	16	4000
На Кукѣ	—	—	410	216	3000
Близъ Петро-Александровска	—	—	140	70	3000
Итого	2470	450	550	400	25.000

Изъ озеръ особенно богато рыбой озеро Камышлы-башъ, въ Казалинскомъ уѣздѣ.

Охота. Звѣринымъ промысломъ занимаются весьма немногіе промышленники, преимущественно русскіе и ссыль-ные уральцы. Доходность его незначительна. Упомянуть слѣдуетъ только объ охотѣ въ Перовскомъ уѣздѣ на фазанавъ, которыхъ въ отчетномъ году убито до 15.000, для вывоза въ Европейскую Россію.

Пчеловодство. Пчеловодствомъ занимаются только въ Ташкентскомъ уѣздѣ, въ верховьяхъ Чирчика. По свѣ-

дѣніямъ за отчетный годъ, пасѣки имѣлись въ слѣдующихъ киплакахъ: Бричмулла, Богустанъ, Хумсанъ, Нанай и Сиджакъ. Всего въ Ташкентскомъ уѣздѣ имѣлось 230 ульевъ, съ которыхъ добыто меду 71 пудъ, на сумму 470 рублей.

Весна отчетнаго года въ горахъ Ташкентскаго уѣзда была холодная. Отъ снѣга, холода и продолжительныхъ дождей пчелы не могли находить корма. Но съ наступленіемъ благопріятной погоды, при достаточномъ кормѣ, потери, причиненныя непогодю, были вознаграждены.

Успѣхъ пчеловодства въ Семирѣченской области подаль мысль объ распространеніи этого промысла на сосѣдній съ нею Ауліеатинскій уѣздъ. Для пріобрѣтенія ульевъ и раздачи ихъ населенію, изъ земскаго кредита отпущены были небольшія денежныя средства.

ПРОМЫШЛЕННОСТЬ ЗАВОДСКАЯ и ФАБРИЧНАЯ.

Въ отчетномъ году по области въ дѣйствиіи было 45 фабрикъ и заводовъ, съ общемою суммою производства въ 1.029.722 рубля. А именно:

Наименованіе фабрикъ и заводовъ.	Число ихъ.	Сумма производства, въ рубляхъ.
Винокуренныхъ и водочныхъ . .	4	217.000
Винодѣльныхъ	3	51.000
Пивоваренныхъ	5	150.500
Минеральныхъ водъ	3	12.200

Наименованіе фабрикъ и заводовъ.	Число ихъ.	Сумма производства, въ рубляхъ.
Табачныхъ	8	30.050
Кожевенныхъ	6	130.650
Мыловаренныхъ и свѣчныхъ . .	2	4.170
Хлопкоочистительныхъ	6	313.428
Типографій	1	20.000
Сантонинныхъ	1	52.500
Спичечныхъ	1	7.700
Кирпичныхъ	2	8.000
Паровыхъ мукомольныхъ мельницъ	3	32.524
Итого	45	1.029.722

Обороты заводской и фабричной промышленности въ одномъ Ташкентѣ достигли 937.772 руб., что составляетъ 91% оборота заводской и фабричной промышленности всей области.

Сумма производства на фабрикахъ и заводахъ города Ташкента больше суммы предъидущаго года на 315.722 руб. Увеличеніе этой суммы получило, главнымъ образомъ, вслѣдствіе открытія въ городѣ Ташкентѣ 4 хлопкоочистительныхъ заводовъ. Кромѣ того, увеличилось число табачныхъ фабрикъ на 5 и кожевенныхъ заводовъ на 1.

Сверхъ того, слѣдуетъ отмѣтить возникновеніе въ Таш-

кентскомъ уѣздѣ хлопкоочистительнаго завода и въ Аулиеатинскомъ уѣздѣ мыловареннаго и свѣчнаго заводовъ.

Водка и спиртъ выкуриваются въ краѣ какъ изъ хлѣба, такъ и изъ винограда. Благодаря дешевизнѣ того и другаго продукта и обеспеченному сбыту, винокурение и пивоварение въ области достигли значительнаго развитія. Въ отчетномъ году въ дѣйствиіи было: винокуренныхъ и водочныхъ заводовъ 4, пивоваренныхъ 5. Общій оборотъ ихъ достигъ суммы 367.500 руб., что составляетъ 35,6% всей заводской и фабричной промышленности области. Первое мѣсто между ними занимаютъ заводы коммерціи совѣтника Иванова. На нихъ въ 1887 году выкурено 42.434 ведра водки и спирта, въ томъ числѣ 18.131 изъ винограда.

Производство сантонина. Изобиліе дикорастущаго цитварнаго сѣмени въ степяхъ Чимкентскаго уѣзда было причиною устройства въ городѣ Чимкентѣ сантониннаго завода. Сантонинъ вывозится въ Россію, въ Гамбургъ и въ Англію. Заводъ устроенъ для выработки на немъ отъ 1500 до 2000 пудовъ сантонина въ годъ, что составляетъ почти годовую потребность этого продукта на весь міръ. Въ виду именно послѣдняго обстоятельства, небольшого спроса на это дорогое аптечное сырье, трудно предсказать будущность сантониннаго производства. До сихъ поръ сбытъ его былъ обеспеченъ, но на успѣхѣ вывоза его отражались до сихъ поръ нѣкоторыя непредвидѣнныя случайности, какъ-то: подмочка на пути при разлитіи рѣкъ, неисправная и несвоевременная доставка на рынки, когда цѣны на сантонинъ стоятъ низкія и т. п.

Производство сантонина у двухъ Ташкентскихъ промышленниковъ, Никитина и Пфафа, должно считать еще пробнымъ, почему и не занесено въ число фабрикъ и заводовъ.

Т О Р Г О В Л Я.

Внутренняя туземная торговля имѣетъ вполнѣ характеръ мелочной и развита преимущественно въ мѣстностяхъ съ осѣдлымъ населеніемъ. Здѣсь бросается въ глаза многочисленность лавочекъ и помѣщеній для торговли, разбросанныхъ въ городахъ, селеніяхъ и даже вдоль большихъ дорогъ. Эта многочисленность происходитъ отъ того, что большинство торговцевъ въ то же время и ремесленники, занимающіеся дѣломъ не дома, а на базарѣ, въ постоянной лавочкѣ или подъ временнымъ навѣсомъ. Обороты этихъ лавочекъ совершенно ничтожны.

Сельская мелочная торговля дѣлится на постоянную и временную. Въ рѣдкомъ селеніи нѣтъ постоянной лавочки съ предметами первой необходимости: хлѣбомъ, солью, табакомъ и проч. Кромѣ постоянныхъ лавочекъ, въ нѣкоторыхъ селеніяхъ и зимовкахъ кочевниковъ имѣются еще ряды лавочекъ, открываемыхъ только въ базарные дни, разъ или два раза въ недѣлю. Такіе базары замѣняютъ здѣсь ярмарки. Городскіе торговцы продаютъ здѣсь привезенные товары и скупаютъ мѣстное сырье. Они постоянно переѣзжаютъ со своими товарами съ одного базарнаго мѣста на другое, ведя свои торговые обороты на обширномъ пространствѣ. Въ мѣстностяхъ, гдѣ преобладаетъ кочевое населеніе, людность базаровъ увеличивается только зимою, когда кочевники занимаютъ зимнія стойбища въ прирѣчныхъ и пріозерныхъ заросляхъ.

Мѣновая торговля почти совсѣмъ упала и остатки ея существуютъ еще въ чисто степныхъ уѣздахъ: Казалинскомъ, Перовскомъ и Аулиеатинскомъ.

Сельскіе базары въ осѣдлыхъ пунктахъ учреждаются съ разрѣшенія военнаго губернатора области. Къ концу 1887 года такихъ базаровъ имѣлось: въ Ташкент-

скомъ уѣздѣ 28, въ Чимкентскомъ 10. Цифры ихъ годовыхъ оборотовъ неизвѣстны. Въ отчетномъ году разрѣшены базарные дни еженедѣльно, по четвергамъ, въ мѣстности Искандеръ, Ташкентскаго уѣзда.

Главнымъ средствомъ внутренней торговли служатъ города, гдѣ кромѣ туземной, ведется и русская торговля. Здѣсь существуютъ караванъ-сарай, изъ которыхъ нѣкоторые служатъ пристанищами для проѣзжающихъ, какъ постоянные дворы, а другіе складами товаровъ и мѣстами оптовой продажи. Въ Сыръ-дарьинской области самый важный центръ мѣстной торговли, какъ туземной, такъ равно и русской, находится въ Ташкентѣ. Предметами его торговли служатъ продукты земледѣлія, скотоводства и произведенія мануфактурной промышленности, какъ мѣстные, такъ и привозныя: мѣстные ткани, веревки, кошмы; шелкъ въ сыромъ видѣ и въ видѣ тканей, кожи въ сыромъ видѣ и выдѣланныя; шкуры бараньи и козлиныя въ сырьѣ и въ издѣльи; посуда, разныя подѣлки для домашняго обихода и проч. Изъ товаровъ русскаго привоза, на первомъ планѣ стоитъ мануфактурный; затѣмъ бакалейный, галантерейный, желѣзный, чугунный и скобяной. Вывозъ во внутреннюю Россію состоитъ, главнымъ образомъ, изъ хлопка, кожъ, кошемъ и овчинъ.

Общій оборотъ годовой торговли города Ташкента простирается приблизительно до 12.207.000 рублей.

Торговля скотомъ, шерстью и кожами сосредоточивается, главнымъ образомъ, въ городѣ Аулиеата. Здѣсь сбываютъ скотъ киргизы не только Аулиеатинскаго уѣзда, но и уѣздовъ Вѣрненскаго, Токмакскаго, Иссыккульскаго и Копальскаго, Семирѣченской области. Продается: барановъ 500.000 штукъ, рогатаго скота 7000, лошадей 10.000, верблюдовъ 1200. Итого на сумму 2.918.000 рублей. Шерсть баранья и верблюжья, козій пухъ и мерлушки продаются на сумму 83.000 рублей

ежегодно, для отправленія во внутреннюю Россію. Въ 1887 году, кромѣ того, было закуплено 200.000 штукъ козлиныхъ шкурокъ яловыхъ, по 55 коп., на сумму 11.000 рублей.

Кромѣ сбыта на базарные пункты области, скоть гонится кочевниками на продажу къ границамъ Европейской Россіи и Сибири, гдѣ имѣются большіе салотопенные заводы. Существуетъ также значительный сбытъ скота въ Бухару и Ферганскую область. Въ послѣднюю идетъ много барановъ изъ Аулиеатинскаго уѣзда черезъ горные перевалы въ Алатавскихъ горахъ; въ Бухару же скоть гонится черезъ Кызылкумскую пустыню. Обороты этой торговли неизвѣстны.

Внѣшняя торговля транзитомъ въ отчетномъ году, главнымъ образомъ, направлялась черезъ Казалинскій уѣздъ.

Обороты ея въ 1887 году достигали до 5.700.000 р.

Изъ Средней Азіи провезено было чрезъ Казалинскъ въ Россію за 1887 годъ слѣдующее количество товаровъ:

Названіе товаровъ.	Стоимость товаровъ.		Количество товаровъ.	
	РУБ.	К.	ПУД.	Ф.
Хлопокъ	394.464	—	57.564	20
Шелкъ	242.180	—	1.241	25
Сарнакъ (вычески изъ шелка)	94.695	—	2.050	9
Меша (выдѣланныя шкуры) .	48.220	—	2.063	15
Кишки бараньи	44.290	—	2.467	28
„ козлиныя	11.350	—	1.135	—

Название товаровъ.	Стоимость товаровъ.		Количество товаровъ.	
	РУБ.	К.	РУБ.	К.
Каракуль	1.033.296	—	2.244	4
Кошма	2.457	87	445	15
Овчина	17.781	—	2.450	35
Орѣховое дерево	300	—	56	20
Табакъ листовый	25.968	—	1.129	19
Фазаны	90	—	11	22
Шерсть	79.441	—	9.938	33
Сырье кожъ	650	—	130	—
Дермень (цитварное сѣмя)	4.153	—	1.676	37
Мерлушка	9.936	75	787	13
Юфть	160	—	7	25
Кишмишъ и урюкъ	12.310	—	4.610	13
Орѣхи грецкіе	440	—	216	5
Козій пухъ	152	50	15	10
Книги	300	—	8	—
Разный товаръ	54.550	—	5.796	10
Кожі	800	—	139	3
Итого	2.077.985	12	96.185	31

Названіе товаровъ.	Въ Бухару.		Въ Хиву дарьинскій
	Пуды.	Рубли.	Пуды.
Мануфактурнаго	6.293—20	157.899—50	611— 2
Бакалейнаго	—	—	—
Одѣяль	—	—	—
Юфти	135	3.375	—
Домашнихъ вещей	110—12	3.450	—
Хмѣля	—	—	—
Галантерейнаго	178—18	2.800	—
Выростка	—	—	—
Вина хлѣбнаго	—	—	167—21
Кислоты	—	—	—
Сахару	21.251—38	149.137	—
Инструментовъ музык.	—	—	5— 3
Машинныхъ частей	16—30	300	—
Экипажей	—	—	—
Парчи	—	—	—
Пряжи бумажной	—	—	—
Бутылокъ порожнихъ	295— 2	350	—
Разнаго	2.854—16	52.359—80	3.715—39
Итого	31.138—21	370.071—30	4.499—25

и Аму-отдѣль.	Въ области Сарь-дарьинскую, Ферганскую и Самаркандскую.		В С Е Г О.	
	Рубли.	Пуды.	Рубли.	Пуды.
	13.750	45.937—39	2.781.330—80	52.842—21
	—	460	9.200	460
	—	100	3.000	100
	—	20—18	512	155—18
	—	—	—	110—12
	—	181	3.700	181
	—	1.089—36	20.716	1.268—14
	—	300	7.500	300
	650	—	—	167—21
	—	298	1.500	298
	—	—	—	21.251—38
	500	196—10	3.850	201—13
	—	—	—	16—35
	—	53—15	500	53—15
	—	—	—	3
	—	124—26	2.500	124—26
	—	—	—	295— 2
	42.707	14.195—24	149.258	20.765—39
	57.607	62.957— 9	3.330.526—80	98.595—14
				3.758.205—10

Открытие новаго пути на Кунградъ и заливъ Цесаревича нанесло первый ударъ торговлѣ Казалинска. Караванное движеніе еще болѣе уменьшилось, когда среднеазіатская желѣзная дорога дошла до Чарджуя. Прекращеніе караваннаго движенія черезъ Казалинскъ послѣдовало только въ 1888 году, вслѣдствіе открытія движенія на этой дорогѣ до Самарканда.

Съ цѣлью возможно широкаго развитія русской торговли въ Средней Азіи, здѣсь дѣйствуетъ покровительственный тарифъ, воспреещающій ввозъ въ русскія среднеазіатскія владѣнія европейскихъ, персидскихъ и турецкихъ товаровъ, исключая индійской кисеи, индійскаго чая зеленаго и чернаго и краски индиго, которые обложены пошлинами: кисея по 1 руб. съ фунта, чай по 36 коп. съ фунта и индиго по 6 руб. съ фунта, считая всѣ товары съ внутренней укупоркой. Пошлины взимаются въ кредитныхъ рубляхъ, а не въ золотой валютѣ, какъ это принято во всѣхъ прочихъ таможенныхъ учрежденіяхъ Имперіи. Всякаго рода товары и произведенія независимыхъ среднеазіатскихъ владѣній допускаются ко ввозу беспошлинно, съ тѣмъ только условіемъ, чтобы караваны и транспорты, направляющіеся въ русскія владѣнія, обязательно переходили границу въ назначенныхъ пунктахъ и подвергались таможенному досмотру. Въ предѣлахъ Сыръ-дарьинской области имѣются два пункта для взиманія пошлинъ: въ Петро-Александровскѣ и въ бывшемъ укрѣпленіи Нукусѣ. Наблюдательные посты большею частью подвижны. Они находятся преимущественно на правомъ берегу Аму-дарьи, у переправъ на Хивинскую сторону. Постоянные посты находятся только: 1) на берегу Аму-дарьи въ Аккамышѣ (*) и 2) на сухопутной Бухарской границѣ въ Камышъ-кудукѣ и въ Белькудукѣ (*).

(*) Въ 80 вер. отъ Аккудука, по направленію къ Петро-Александр.

(*) Въ 35 верстахъ на западъ отъ Аккудука.

КОЛОНИЗАЦІЯ ОБЛАСТИ.

Важнѣйшіе факты въ жизни русскихъ поселеній Сырдарьинской области въ 1887 году были слѣдующіе:

1. Возбуждено ходатайство о томъ, чтобы обращать на вспомошествованіе переселяющимся крестьянамъ деньги, остающіяся изъ кредита въ 8000 руб., открываемаго для пособій, тѣмъ изъ нижнихъ чиновъ войскъ Туркестанскаго военнаго округа, уволеннымъ въ запасъ арміи, которые пожелаютъ водвориться въ краѣ. Такъ какъ въ 1887 году изъ числа уволенныхъ въ запасъ нижнихъ чиновъ пожелали водвориться въ краѣ только 9 человекъ, которымъ выдано на обзаведеніе 900 руб., то изъ упомянутаго кредита остались свободными 7100 рублей. Разрѣшеніе объ употребленіи этого остатка на нужды переселенцевъ послѣдовало уже въ началѣ 1888 года.

Надо замѣтить, что нижніе чины неохотно остаются въ краѣ, потому что оставшіеся въ прежнее время на поселеніе здѣсь неоднократно были призываемы подъ знамена: въ 1878 году, когда сформированы были отряды для движенія къ Аму-дарьѣ, и по случаю осложненій съ Китаемъ. Это обстоятельство, впрочемъ, только благопріятствуетъ колонизаціи области, по слѣдующимъ соображеніямъ. По закону, нижнимъ чинамъ нужно выдавать по 100 р., такъ что на 8000 рублей могутъ быть устроены лишь 80 человекъ, между тѣмъ какъ изъ крестьянъ на эти деньги можно успокоить и поставить на ноги до 323 семей, выдавая каждой по 25 рублей.

2. Въ селѣ Никольскомъ, въ день Воздвиженія Креста Господня, 14 сентября, заложенъ каменный храмъ, на средства коммерціи совѣтника Н. И. Иванова.

3. Въ селеніи Чалдоварѣ жители заготовили на собственный счетъ 205.000 штукъ жженаго кирпича для

постройки каменной церкви. Они же свезли потребное количество камня и песку.

4. Жителямъ селенія Покровскаго ассигновано 300 рублей въ пособіе на постройку сельской школы, которая могла бы служить для нихъ и молитвеннымъ домомъ, подобно молитвеннымъ собраніямъ, существующимъ въ селеніяхъ Чалдоварѣ, Мерке и Троицкомъ.

5. Въ селеніи Дмитріевскомъ была выстроена школа, открытіе которой послѣдовало въ 1888 году. Постройкѣ ея помогали жители вырубкою лѣса и подвозкою ея (*).

6. Жителямъ селенія Михайловскаго, Ауліеатинскаго уѣзда, для проведенія арыка, ассигновано въ пособіе изъ земскаго кредита 150 рублей.

7. Такъ какъ были случаи, что поселенцы сосѣдней Семирѣченской области, которымъ окончился пятнадцатилѣтній льготный отъ податей срокъ, переселялись въ Сыръ-дарьинскую область, въ которой, по Положенію объ управленіи Туркестанскаго края, переселенцы пользуются льготою, и такъ какъ подобныя переселенія, въ большинствѣ случаевъ, не вызываются климатическими, почвенными или какими нибудь другими хозяйственными условіями, а единственно желаніемъ воспользоваться новою льготою, то, согласно предложенія военнаго министра, сдѣлано распоряженіе о недопущеніи къ водворенію въ Сыръ-дарьинской области тѣхъ изъ крестьянъ Семирѣченской области, которые не получили отъ администраціи этой области разрѣшенія для переселенія.

8. На урочищѣ Кельте-машать, Чимкентскаго уѣзда, отведена и обмежована земля въ двухъ участкахъ полевыхъ и одномъ усадебномъ, всего 308 десятинъ, и распланировано русское поселеніе на 12 дворовъ, изъ которыхъ занято было поселенцами 10 дворовъ. Поселеніе находится отъ города Чимкента въ 96 верстахъ

(*) Приходскія училища имѣлись, кромѣ того, въ поселкахъ: Никольскомъ, Чалдоварѣ, Мерке и Троицкомъ.

и отъ селенія Манкентъ, въ которомъ имѣется базаръ въ 11 верстахъ. Въ августѣ мѣсяцѣ жилия избы были окончены постройкою, но дворовыя мѣста не были еще огорожены. Вообще крестьяне приступаютъ къ устройству заборовъ позже всѣхъ другихъ работъ. Въ меннонитскихъ селеніяхъ дѣлается наоборотъ, а потому они быстрѣе принимаютъ благоустроенный видъ, чѣмъ русскія поселенія.

9. Въ томъ же уѣздѣ на урочищѣ Аксу, близъ кишлака Манкентъ, обмежевана земля подъ поселекъ, въ одной окружной межѣ 1561 десятина. На участкѣ этомъ можетъ быть поселено до 70 семей.

10. Поселекъ Яскичу или Ново-Никольскій устроенъ въ 1887 году по обѣ стороны почтовой дороги, близъ станціи Яскичу, Чимкентскаго уѣзда. Пахатной земли обмежевано 433 десятины, усадебной 17 десятинъ. Поселекъ состоитъ изъ 23 дворовъ. Всѣ поселенцы завели огороды и сдѣлали посѣвы пшеницы, овса и проса. Осенью и зимою взрослые поселенцы имѣютъ заработокъ на близлежащихъ Татариновскихъ, нынѣ Агапѣевскихъ, каменноугольныхъ копяхъ.

11. Александровскій поселекъ Перовскаго уѣзда, устроенный въ 1886 году на островѣ рѣки Сырьдарьи, Талды-араль, въ отчетномъ году, въ виду того, что занятое мѣсто оказалось нездоровымъ, по причинѣ, близости подпочвенной влаги, былъ перенесенъ на правый берегъ рѣки, сѣвернѣе города Перовска.

12. Въ томъ же уѣздѣ крестьянами Астраханской губерніи основанъ поселекъ Ново-Астраханскій, изъ 12 семействъ. Предложено оросить этотъ поселекъ проведеніемъ арыка изъ озера Бирказанъ.

13. Въ Срѣтенскій поселекъ къ 1-му августа 1887 года прибыла партія переселенцевъ, изъ Самарской губерніи, въ количествѣ 47 семей. По причинѣ поздняго времени года, они не имѣли возможности построить

себѣ жилища и ничего не посѣяли. Къ тому же, у нѣкоторыхъ изъ нихъ не было лошадей. Одни изъ нихъ жили въ шатрахъ, другіе у своихъ знакомыхъ, переселившихся раньше ихъ. Для того, чтобы пробиться до весны, многіе поселенцы отправились на заработки въ Ташкентъ.

Жители прочихъ поселковъ области были болѣе или менѣе обеспечены хлѣбомъ, рабочимъ скотомъ и всѣмъ необходимымъ.

Быстрѣе всѣхъ шель ростъ поселка Мерке, что зависѣло отъ возможности легко сбывать продукты на мѣстномъ базарѣ.

Всѣхъ водворенныхъ въ 1887 году семей было 247, изъ коихъ 9 семействъ нижнихъ чиновъ. Число заселенныхъ мѣстностей увеличилось на 3 (въ Чимкентскомъ уѣздѣ 2 и въ Перовскомъ уѣздѣ 1). Число душъ обоего пола увеличилось на 1834, число домашняго скота—на 869 головъ.

У меннонитовъ Аулиеатинскаго уѣзда хозяйство устроилось совершенно прочно. Между прочимъ, у нихъ находилось чистокровной голландской породы 4 быка и 1 корова, а отъ полукровныхъ коровъ и племеннаго быка состояло потомства 8 головъ. Изъ этого количества общество ихъ пожертвовало русскому населенію двухъ годовыхъ бычковъ голландской породы, изъ которыхъ одинъ чистокровный, другой отъ киргизской коровы. Они переданы были въ селеніе Александровское и въ г. Аулиеата.

№ по порядку	№ поселенія	Годъ основанія	Наименованіе поселенія
76	—	—	Александровское
77	—	—	Городъ Александровъ
78	78	1878	Ильинское
79	79	1879	Ильинское
80	80	1878	Ильинское
81	81	1881	Ильинское
82	82	1882	Ильинское
83	83	1883	Ильинское
84	84	1884	Ильинское
85	85	1885	Ильинское
86	86	1886	Ильинское
87	87	1887	Ильинское
88	88	1888	Ильинское
89	89	1889	Ильинское
90	90	1890	Ильинское
91	91	1891	Ильинское
92	92	1892	Ильинское
93	93	1893	Ильинское
94	94	1894	Ильинское
95	95	1895	Ильинское
96	96	1896	Ильинское
97	97	1897	Ильинское
98	98	1898	Ильинское
99	99	1899	Ильинское
100	100	1900	Ильинское

С В Ъ Д Ъ Н І Я

о русскихъ поселеніяхъ въ Сыръ-дарьинской области
за 1887 годъ.

Наименованіе поселеній.	Годъ возникновенія поселенія.	Число семействъ, предполагавшихся къ поселенію.	ВЪ ТО Число семействъ	ЧИСЛО ПРИЧИСЛЕНО.			КОЛИЧЕСТВО ОТВЕДЕННЫХЪ ЗЕМЕЛЬ (ДЕСЯТИНЪ).			ЧИСЛО СКОТА ПОСЕЛЕНЦЕВЪ.		
				Ч И С Л О Д У Ш Ъ.			Подъ усадьбы	Подъ выгонъ и сѣнокосъ.	Подъ хлѣбопашество.	Лошадей.	Рогатаго скота.	Овецъ и свиней.
				Мужскаго п.	Женскаго п.	Обоего пола.						
<i>Аулиеатинскаго уѣзда:</i>												
Городъ Аулиеата	—	—	57	119	192	311	—	990	—	70	130	167
Михайловское	1874	50	35	108	90	198	250	290	265	50	192	230
Чалдоварское	1874	104	103	285	259	544	156	1092	832	324	783	503
Дмитріевское	1877	114	116	346	279	625	66	174	1719	215	294	350
Покровское	1876	80	80	241	194	435	97	1479	860	142	475	620
Николаевское	1884	26	36	109	96	205	725	—	—	47	280	130
Меркенское	1885	69	69	211	278	489	—	—	—	145	242	47
Александровское	1886	85	56	156	144	300	85	549	1235	44	70	110
Кузьминское	1886	23	23	64	52	116	15	—	485	49	23	7
<i>Чимкентскаго уѣзда:</i>												
Ново-Николаевскій (у стан. Ясъ-Кичу)	1887	23	23	63	56	119	520	400	920	19	33	18
Машатское	1887	10	10	32	23	55	12	10	260	21	8	4
<i>Перовскаго уѣзда:</i>												
Александровское	1886	50	31	86	82	168	10	14	Не обме- жовано.	28	59	7
Ново-Астраханское (ок. стан. Бирюбай)	1887	—	12	47	50	97	Не обме- жовано.	—	—	4	41	—

Наименованіе поселеній.	Годъ возникновенія поселенія.	Число семействъ, предполагавшихся къ поселенію.	въ то Число семействъ	число причислено.			количество отвѣденныхъ земель (десятинъ).			число скота поселенцевъ.		
				число душъ.			Подъ усадьбы	Подъ выгоны и сѣнокосъ.	Подъ хлѣбопашество.	Лошадей.	Рогатаго скота.	Овецъ и свиней.
				Мужскаго п.	Женскаго п.	Обоего пола.						
<i>Ташкентскаго уѣзда:</i>												
Никольское	1881	300	254	432	464	896	323	709	2545	305	415	1218
Троицкое	1886	120	66	135	176	311	96	148	1326	56	42	22
Чиназъ	1884	35	35	88	65	153	43	108	720	42	129	285
Срѣтенское	1886	250	57	130	155	285	187	300	570	42	51	88
Надеждинское	1886	—	85	—	—	—	—	—	—	—	—	—
Итого (безъ Надеждинскаго)	—	—	1063	2652	2655	5307	—	—	—	1603	3267	3806
Кромѣ того въ Аулиеатинскомъ уѣздѣ:												
<i>Поселенія меннонитовъ:</i>												
Николайполь, Гнаденталь, Гнаденфельдъ и Кеппенталь	1882	—	64	210	173	383	146	39	1744	163	484	1950
<i>Дунганскія поселенія:</i>												
Санлакское	1883	—	54	59	87	146	—	—	—	28	32	200
Джалпактубинское	1882	—	75	110	129	239	20	—	—	35	50	90

Число семействъ въ русскихъ поселеніяхъ Сырдарьинской области было:

	1883 г.	1884 г.	1885 г.	1886 г.	1887 г.
<i>Аулиеатинскаго уьзда:</i>					
Михайловское	29	34	38	36	35
Покровское	45	45	51	80	80
Дмитріевское	15	—	69	114	116
Чалдоварское	45	49	65	104	103
Меркенское	—	1	24	40	69
Николаевское	—	17	26	28	36
Александровское	—	—	—	35	56
Кузьминское	—	—	—	13	23
<i>Таткентскаго уьзда:</i>					
Никольское	18	60	152	170	254
Чиназь	4	6	31	35	35
Троицкое	—	—	—	68	66
Срѣтенское	—	—	—	28	57
Надеждинское	—	—	—	13	85

	1883 г.	1884 г.	1885 г.	1886 г.	1887 г.
<i>Чимкентскаго уѣзда:</i>					
Ново-Николаев. (Ясь-кичу)	—	—	—	—	23
Машатскій	—	—	—	—	10
<i>Перовскаго уѣзда:</i>					
Александровское	—	—	—	25	31
Ново-Астраханское	—	—	—	—	12
Итого	156	212	456	789	1091

ОТДѢЛЪ II.

Подати и повинности.

ОКЛАДНЫЕ СБОРЫ.

Въ Сыръ-дарьинской области существуютъ слѣдующіе окладные сборы: кибиточная подать, поземельная подать, земскій сборъ и доходы съ оброчныхъ статей.

Кибиточная подать взимается въ размѣръ 4 руб. съ кибитки. Число кибитокъ въ волостяхъ опредѣляется однажды на три года, во время выборовъ членовъ туземной администраціи и народнаго суда. Согласно ст. 111 положенія, перечисленіе кибитокъ изъ одной волости въ другую производится по увольнительнымъ и приѣмнымъ приговорамъ обществъ, причемъ увольняющее общество принимаетъ на себя обязательство уплачивать за перечисляемыхъ всѣ подати и повинности до новой податной переписи. Поэтому окладъ въ продолженіи 3-хъ лѣтъ не долженъ измѣниться, исключая случаевъ перечисленія платежныхъ единицъ за предѣлы округа и обнаруженія кибитокъ, скрывшихся отъ счета.

Исчисленіе кибитокъ на новое трехлѣтіе было закончено въ іюнь 1887 года. На трехлѣтіе 1887—1889 г. число кибитокъ въ области было опредѣлено въ 142.903, съ которыхъ кибиточной подати должно поступать ежегодно по 571.615 руб.

Указанный въ 285 ст. Положенія объ управленіи Туркестанскаго края, государственный поземельный налогъ какъ съ населенныхъ, такъ и ненаселенныхъ земель, еще не установленъ, за неокончаніемъ поземельно-податныхъ работъ, и съ осѣдлаго населенія Сыръ-дарьинской области продолжаетъ взиматься подать на тѣхъ же основаніяхъ, на которыхъ она взыскивалась до 1887 г., т. е. до введенія положенія 12 іюня 1886 г.

На основаніи проекта положенія 1867 г. объ управленіи въ Семирѣченской и Сыръ-дарьинской областяхъ, съ осѣдлаго туземнаго населенія Сыръ-дарьинской области были установлены съ земледѣльческихъ продуктовъ хераджный и танапный сборы: хераджный въ размѣрѣ $\frac{1}{10}$ части урожая, танапный по опредѣленію генераль-губернатора. Въ началѣ 1870 года Туркестанскій генераль-губернаторъ призналъ необходимымъ сдѣлать существенное измѣненіе въ характерѣ взиманія хераджнаго и танапнаго сборовъ, опредѣливъ для нихъ окладъ. Этотъ денежный сборъ, установленный взамѣнъ хераджа и танапа, былъ названъ поземельной податью, которая продолжаетъ взиматься и въ настоящее время.

Окладъ поземельной подати, отдѣльно по каждому уѣзду, ежегодно утверждается генераль-губернаторомъ. Раскладка подати по волостямъ и аксакальствамъ производится волостными управителями и аксакалами, съ участіемъ арыкъ-аксакаловъ, соотвѣтственно количеству обработанной земли, рода посѣвовъ и удобства орошенія. Затѣмъ, приговорами волостныхъ выборныхъ опредѣляется, какая сумма подати должна быть собрана съ каждаго аула или кишлака. Окончательное же распредѣленіе подати между плательщиками производится сходами домовладѣльцевъ или хлѣбопашцевъ, сообразно благосостоянію каждаго.

На 1887 годъ Туркестанскій генераль-губернаторъ

утвердиль окладъ поземельной подати съ населенія Сыръ-дарьинской области, въ слѣдующемъ размѣрѣ:

По городу Ташкенту	26.408 р. 98 к.
По Ташкентскому уѣзду	274.388 р. 28 к.
По Чимкентскому „	51.905 р. 81 к.
По Аулиеатинскому „	3.802 р. 63 к.
Итого .	356.505 р. 70 к.

На каждый дворъ падаетъ сумма въ размѣрѣ 3 р. 79 к., исключая Аму-дарьинскій отдѣлъ.

Земскій сборъ установленъ на покрытіе необходимыхъ расходовъ, имѣющихъ характеръ земскихъ. Онъ взимается въ размѣрѣ 1 р. 25 к. съ кибитки и двора, съ осѣдлыхъ и кочевыхъ жителей области, кромѣ Аму-дарьинскаго отдѣла.

По занятіи территоріи, образующей нынѣ Аму-дарьинскій отдѣлъ, подати въ немъ до 1877 года были оставлены почти въ томъ же видѣ, какъ онѣ существовали при ханскомъ управленіи. Затѣмъ, съ 1877 г., согласно данныхъ, собранныхъ организаціонною комиссіею, генераль-губернаторомъ были установлены на 12 лѣтъ слѣдующіе оклады податей: 1) въ Шураханскомъ участкѣ: съ осѣдлыхъ земледѣльцевъ государственный оброкъ по 1 р. 80 к., съ десятины (или 3 р. 60 к., съ каждой пяти танаповъ мѣстной мѣры); съ кочевниковъ кибиточная подать по 2 р. 75 к. съ каждой кибитки (увеличенная въ 1882 году съ Высочайшаго соизволенія до 4 р. съ кибитки); кромѣ того, съ тѣхъ и другихъ, земскій сборъ по 25% съ оклада названныхъ податей. 2) въ Чимбайскомъ участкѣ: съ осѣдлаго и кочеваго населенія подворной и кибиточной—по 3 р., съ двора и кибитки, и земскій сборъ по 1 р. съ двора и кибитки.

Всѣ земли, оставшіяся за надѣленіемъ населенія, между прочимъ поступали въ надѣлъ безземельнымъ, желающимъ осѣдло водвориться; для большаго же при-

влеченія населенія къ осѣдлости, всѣ такія земли, называемыя партау, на первые 6 лѣтъ облагались оброкомъ въ уменьшенномъ размѣрѣ, т. е. платежемъ лишь сборовъ утунъ-пулы и уть-пулы. Но, со времени отмѣны этихъ сборовъ въ 1880 году, заселяемыя свободныя земли отдаются въ безоброчное пользованіе въ теченіи означеннаго срока.

Отводъ земель партау производится слѣдующимъ порядкомъ. Желаящіе получить участки свободной земли подаютъ объ этомъ прошеніе начальнику отдѣла, а онъ въ свою очередь предписываетъ мѣстному волостному управителю произвести отводъ.

Къ 1-му января 1887 г. количество обоброченныхъ въ Шураханскомъ участкѣ земель достигло $51.825\frac{3}{4}$ танаповъ, что представляетъ значительное увеличеніе количества обоброченной земли противъ того, что было опредѣлено въ самомъ началѣ введенія оброка ($47.688\frac{1}{4}$ тан.) На 1887 г. исключено было $638\frac{1}{2}$ танаповъ, смытыхъ рѣкою Аму-дарьею и брошенныхъ за негодностью къ обработкѣ. Вновь обоброчено, въ отчетномъ году, изъ партау 1882 г., по Дюрткульской волости 787 танаповъ, по Шураханской волости 250 танаповъ, по Шабасъ-валійской—237 танаповъ и по Бійбазарской $82\frac{1}{2}$ танапа; а всего $1356\frac{1}{2}$ танаповъ.

Земли партау отводились безъ наблюденія чиновъ русской администраціи; списка этихъ земель не велось; обложеніе ихъ, по истеченіи шестилѣтней льготы, въ извѣстномъ количествѣ танаповъ не оправдывалось какими либо документами; исключаемое количество смытыхъ рѣкою или брошенныхъ за негодностью не оправдывалось актами. А потому военный губернаторъ, во время посѣщенія Аму-дарьинскаго отдѣла, въ концѣ 1887 г., нашелъ необходимымъ установить фактическій контроль русской власти какъ за землями, исключаемыми съ оброка, такъ и за землями, раздаваемыми на-

селенію изъ партау. Для этого, прежде всего, признано нужнымъ снять на планъ обоброченныя земли. Далѣе предписано вести этимъ землямъ подробные списки, съ поименованіемъ волостей, сельскихъ обществъ и лицъ, получившихъ участки. О количествѣ земель, смытыхъ или испорченныхъ наводненіями рѣки Аму-дарьи и ея протоковъ, должны составляться акты, съ участіемъ членовъ русской администраціи, и только на основаніи этихъ актовъ они могутъ исключаться изъ оброка, постановленіями областного правленія.

По распоряженію бывшаго генераль-губернатора, генераль-адъютанта Кауфмана, для всѣхъ податныхъ операцій признанъ достаточнымъ трехмѣсячный срокъ, а именно: октябрь, ноябрь и декабрь, съ тѣмъ чтобы подати и сборы вносились въ казначейство единовременно, или по частямъ, какъ окажется удобнѣе для населенія. Со введеніемъ положенія объ управленіи Туркестанскаго края (§§ 294, 311 и 331), сроки взноса податей и сборовъ, на основаніи соглашенія генераль-губернатора съ министромъ финансовъ, оставлены прежнія.

Окладные сборы отчетнаго года поступили безнедоимочно. Недоимки были только по общественнымъ сборамъ (на школы и содержаніе волостной администраціи), какъ видно изъ слѣдующей таблицы.

ВѢДОМОСТЬ

о поступленіи податей и повинностей по Сырь-дарьин-
ской области къ 1 января 1888 года.

Наименованіе уѣздовъ и окладныхъ сборовъ.	Назначено къ поступленію въ 1887 году.		Оставалось недоимокъ отъ прежнихъ лѣтъ	
	РУБЛИ.	К.	РУБЛИ.	К.
	<i>Г. Ташкентъ.</i>			
Поземельной подати	26.408	98	—	—
Земскаго сбора	18.037	50	—	—
Итого	44.446	48	—	—
<i>У ѣ з д ы:</i>				
<i>Казалинскій:</i>				
Кибиточной подати	75.572	—	—	—
Земскаго сбора	23.616	25	—	—
На содержаніе туземной администраціи, въ 1888 году	21.830	50	914	—
На учебную часть	12.503	67	—	—
Итого	133.522	42	914	—
<i>Перовскій:</i>				
Кибиточной подати	103.985	—	—	—
Земскаго сбора	33.395	—	—	—
На содержаніе туземной администраціи, въ 1888 году	42.717	62	—	—
На учебную часть	11.265	67	—	—
Итого	191.363	29	—	—

П О С Т У П И Л О.				ОСТАЛОСЬ ВЪ НЕДОИМКѢ.					
Въ окладъ 1887 г.		Недоимокъ.		Оклада 1887 года.		Недоимокъ прежнихъ лѣтъ.		И Т О Г О.	
РУБЛИ.	К.	РУБЛИ.	К.	РУБЛИ.	К.	РУБЛИ.	К.	РУБЛИ.	К.
26.408	98	—	—	—	—	—	—	—	—
18.037	50	—	—	—	—	—	—	—	—
44.446	48	—	—	—	—	—	—	—	—
<i>Казалинскій:</i>									
75.572	—	—	—	—	—	—	—	—	—
23.616	25	—	—	—	—	—	—	—	—
16.240	68	914	—	5.589	82	—	—	5.589	82
12.503	67	—	—	—	—	—	—	—	—
127.932	60	914	—	5.589	82	—	—	5.589	82
<i>Перовскій:</i>									
103.985	—	—	—	—	—	—	—	—	—
33.395	—	—	—	—	—	—	—	—	—
38.321	64	—	—	4.395	98	—	—	4.395	98
11.265	67	—	—	—	—	—	—	—	—
186.967	31	—	—	4.395	98	—	—	4.395	98

Наименованіе уѣздовъ и окладныхъ сборовъ.	Назначено къ поступленію въ 1887 г.		Оставалось недоимокъ отъ прежнихъ лѣтъ		ПОСТУПИЛО.				ОСТАЛОСЬ ВЪ НЕДОИМКѢ.					
	въ 1887 г.		прежнихъ лѣтъ		Въ окладъ 1887 года.		Недоимокъ.		Оклада 1887 года.		Недоимокъ прежнихъ лѣтъ.		ИТОГО.	
	РУБЛИ.	К.	РУБЛИ.	К.	РУБЛИ.	К.	РУБЛИ.	К.	РУБЛИ.	К.	РУБЛИ.	К.	РУБЛИ.	К.
На содержаніе туземной администраціи, въ 1888 году . . .	74.731	63	3.857	22	74.131	63	3.857	22	—	—	—	—	—	—
На учебную часть	3.116	67	—	—	3.116	67	—	—	—	—	—	—	—	—
Итого	449.403	8	12.374	65	449.403	8	5.359	46	—	—	7.015	19	7.015	19
<i>Аму-дарьинскій отдѣлъ:</i>														
Государственнаго поземельнаго оброка	37.831	50	—	—	37.831	50	—	—	—	—	—	—	—	—
Кибиточной подати	88.172	—	—	—	88.172	—	—	—	—	—	—	—	—	—
Земскаго сбора	37.011	63	—	—	37.011	63	—	—	—	—	—	—	—	—
На содержаніе туземной администраціи	21.488	—	—	—	15.350	13	—	—	6.137	87	—	—	6.137	87
На учебную часть	4.051	79	—	—	2.867	63	—	—	1.184	16	—	—	1.184	16
Итого	188.554	92	—	—	181.232	89	—	—	7.322	3	—	—	7.322	3
<i>А всего по Сыръ-дарьинской области:</i>														
Кибиточной подати	571.615	—	—	—	571.615	—	—	—	—	—	—	—	—	—
Поземельной	394.337	20	8.517	43	394.337	20	1.502	24	—	—	7.015	19	7.015	19
Земскаго сбора	264.714	74	—	—	264.714	74	—	—	—	—	—	—	—	—
Общественныхъ сборовъ	307.064	18	6.476	92	289.756	35	5.701	70	9.985	80	775	22	10.761	2
Всего	1.537.731	12	14.994	35	1.520.423	29	7.203	94	17.307	83	7.790	41	25.098	24

Название мѣстностей.	Означеніе завода и владѣльца его.	Оцѣнка комисіи для взиманія двухпроцентнаго земскаго сбора.						Сумма двухпроцентнаго земскаго сбора.	
		Зданія и мѣсто.		Машины и орудія.		Итого.		Руб.	К.
		Руб.	К.	Руб.	К.	Руб.	К.		
Г о р о д ь Т а ш к е н т ь.	варенный купца А. Е. Громова	90.000	—	16.185	—	106.185	—	2.123	70
	3.								
	Заводъ водочный и винодѣльный наследниковъ коммерціи совѣтника Первушина	40.000	—	8.170	—	48.170	—	963	40
	4.								
	Заводъ хлопкоочистительный съ другими приспособленіями купца С. И. Лахтина	13.899	70	8.510	50	22.410	20	448	21
	5.								
	Заводъ хлопкоочистительный средне-азиатскаго промышленнаго товарищества Н. Кудрина и К ^о	21.200	—	4.850	—	26.050	—	521	—
	6.								
	Водяная шестипоставная мельница купца Зуева	5.000	—	1.000	—	6.000	—	120	—
	7.								
Кожевенный заводъ купца Тезикова	6.350	—	—	—	6.350	—	127	20	
8.									
Кожевенный заводъ купца Рамазана Казакова	3.175	—	—	—	3.175	—	63	50	
9.									
Кожевенный заводъ сарта Бадальбая Каримбаева	4.383	—	—	—	4.383	—	87	66	
10.									
Кожевенный заводъ сарта Мирь-Аксама Мирь-Аюпова	7.200	—	—	—	7.200	—	144	—	

Название мѣстностей.	Означеніе завода и владѣльца его.	Оцѣнка коммисіи для взиманія двухпроцентнаго земскаго сбора.				Сумма двухпроцентнаго земскаго сбора.			
		Зданія и мѣсто.		Машины и орудія.		Итого.			
		Руб.	К.	Руб.	К.	Руб.	К.	Руб.	К.
Мѣст. Ачи, Ниязбекской волости, Ташкент. уѣзда.	11.								
	Кожевенный заводъ сарта Макзума Мулла-Нуръ-Мухаммедова	5.500	—	—	—	5.500	—	110	—
	12.								
	Кожевенный заводъ сарта Рахметбабы Ханбабаева	3.480	—	—	—	3.480	—	69	60
	13.								
Кожевенный заводъ сарта Файзыбая Бадалъ-Мухаммедбаева	2.640	—	—	—	2.640	—	52	80	
Городъ Чимкентъ.	14.								
	Кожевенный заводъ сартовъ Ходжа-Ахмета Абды-Джабарходжинова и Инамъ Бабы	3.808	70	—	—	3.808	70	76	18
	15.								
Хлопкоочистительный заводъ Ташкентскаго купца Малькина	2.400	—	2.000	—	4.400	—	88	—	
Городъ Чероуекъ.	16.								
	Сантонинный заводъ, принадлежащій коммерціи совѣтнику Н. И. Иванову и Оренбургскому 1-й гильдіи купцу Савинкову	104.000	—	120.000	—	224.000	—	4.480	—
	17.								
Пивоваренный заводъ и отдѣленіе для очистки воды коммерціи совѣтника Н. И. Иванова	17.175	—	6.800	—	23.975	—	479	50	

Название мѣстностей.	Означеніе завода и владѣльца его.	Оцѣнка комисіи для взиманія двухпроцентнаго земскаго сбора.						Сумма двухпроцентнаго земскаго сбора.		
		Зданія и мѣсто.		Машины и орудія.		Итого.		Руб.	К.	
		Руб.	К.	Руб.	К.	Руб.	К.			
Городъ Аулсага. Гор. Калининскъ. Городъ Александровскъ. Городъ Петро-Александровскъ. Въ Шураханскомъ участкѣ, на арыкѣ Бузи-абъ.	18.	Винокуренный заводъ коммерціи совѣтника Н. И. Иванова	82.250	—	45.000	—	127.250	—	2.545	—
	19.	Пивоваренный заводъ купчихи Ивановой	—	—	—	—	5.000	—	100	—
	20.	Пивоваренный заводъ, принадлежащій 2-й гильдіи купцу Петру Сазонову	3.320	—	680	—	4.000	—	80	—
	21.	Паровая мукомольная мельница, принадлежащая 2-й гильдіи купцу Петру Сазонову	2.190	—	3.810	—	6.000	—	120	—
	22.	Маслобойня, принадлежащая 2 гильдіи купцамъ братьямъ Черниковымъ	375	—	625	—	1.000	—	20	—
23.	Кожевенный заводъ, принадлежащій Оренбургскому 2 гильдіи купцу Виктору Пенькову	7.350	—	1.650	—	9.000	—	180	—	
ИТОГО .		—	—	—	—	939.003	40	18.780	28	—

Земскій сборъ съ торговыхъ свидѣтельствъ и пр.
На основаніи ст. 322 Положенія 12 іюня 1886 года и Высочайше утвержденнаго 26 мая 1887 года мнѣнія государственнаго совѣта, торговыя свидѣтельства, патенты и билеты на содержаніе торговыхъ и промышленныхъ заведеній съ 1-го января отчетнаго года должны уплачивать земскій сборъ въ размѣрѣ, определенномъ уставомъ о земскихъ повинностяхъ.

Такъ какъ сборъ этотъ не былъ взысканъ при выдачѣ поименованныхъ документовъ на 1887 годъ, кромѣ гильдейскихъ свидѣтельствъ, съ которыхъ таковой поступилъ, но только не въ полномъ размѣрѣ, указанномъ закономъ, то въ разрѣшеніе возбужденнаго Туркестанскою казенною палатою вопроса о порядкѣ и способахъ взысканія сказаннаго сбора, совѣтъ генераль-губернатора призналъ, что съ гильдейскихъ свидѣтельствъ этотъ сборъ долженъ быть взысканъ въ указанномъ закономъ размѣрѣ, за исключеніемъ той суммы, которая уже взыскана при выдачѣ ихъ. Съ остальныхъ же торговыхъ и промысловыхъ свидѣтельствъ и билетовъ на содержаніе торговыхъ и промышленныхъ заведеній, а равно съ патентовъ на заводы для выдѣлки напитковъ, подлежащихъ оплатѣ акцизомъ, и издѣлій изъ спирта или вина и на заведенія для продажи питій, земскій сборъ слѣдуетъ взыскать въ полномъ размѣрѣ, указанномъ въ ст. 53 устава о земскихъ повинностяхъ.

	По городу Ташкенту.		По Чим- кентскому уѣзду.		По Аулие- атинскому уѣзду.		По Перов- скому уѣз- ду.		По Каза- линскому уѣзду.		По Аму- дарьинск. отдѣлу.		ИТОГО.	
	РУБ.	К.	РУБ.	К.	РУБ.	К.	РУБ.	К.	РУБ.	К.	РУБ.	К.	РУБ.	К.
1. Съ патентовъ на право выдѣлки и продажи питій	4332	22	270	—	130	—	208	62	136	—	312	37	5389	21
2. Съ гильдейск. свидѣтел.	7793	12	275	62	118	75	305	62	704	38	212	50	9409	99
3. Съ билетовъ на гильдей- скія свидѣтельства . . .	450	—	44	50	36	50	89	25	182	—	31	50	833	75
4. Со свидѣтельствъ и би- летовъ на мелочн. торгъ	3186	60	420	—	485	—	251	35	266	20	233	—	4842	15
5. Съ промыслов. свидѣтел.	211	65	18	80	64	75	4	—	—	70	1	95	301	85
6. Со свидѣтельствъ на раз- возный торгъ	40	80	3	20	4	80	39	20	20	—	1	60	109	60
7. Со свидѣтельствъ на раз- носный торгъ	—	—	9	30	1	80	1	80	1	20	1	50	15	60
8. Съ приказчич. свидѣтел.	608	45	89	60	45	45	179	25	289	5	103	40	1315	20
9. Съ паспорт. свидѣтельствъ купеческихъ семействъ	21	60	—	60	—	—	—	60	4	20	—	—	27	—
Итого . .	16.644	44	1131	62	887	5	1079	69	1603	73	897	82	22.244	35

Земскій сборъ съ означенныхъ свидѣтельствъ дать
 слѣдующую сумму:

Сборъ на учебную часть опредѣляется учебнымъ вѣдомствомъ, съ утвержденія генераль-губернатора, и разверстывается въ населеніи общимъ порядкомъ по внутренней раскладкѣ.

Сборъ на содержаніе туземныхъ должностныхъ лицъ опредѣляется по приговорамъ обществъ, при выборахъ ихъ, одинъ разъ въ три года. Приговоры эти утверждаются областнымъ правленіемъ.

ОБРОЧНЫЯ СТАТЬИ.

Количество дохода, поступившаго въ 1887 году въ пользу казны съ казенно-оброчныхъ статей области, видно изъ слѣдующей таблицы:

	Руб.	К.
1. Казенныя паромныя переправы по рѣкѣ Сыръ-дарьѣ, въ уѣздахъ Сыръ-дарьинской области и въ Ходжентскомъ уѣздѣ Самаркандской области (*).	30.151	—
2. Сарай въ г. Ташкентѣ:		
а) Хлѣбный сарай съ казенными вѣсами	3.601	—
б) Кишмишный сарай съ казенными вѣсами	1.711	—
в) Дворъ для проходящихъ каравановъ	676	—

(*) Переправы по рѣкѣ Сыръ-дарьѣ отдаются на 6 лѣтъ. Последній разъ онѣ были отданы 31 декабря 1886 г., когда Ходжентскій уѣздъ входилъ еще въ составъ Сыръ-дарьинской области.

	Руб.	К.
3. Казенныя земли за рѣкою Саларомъ, 5 участковъ	1010	3
4. Одиннадцать паромныхъ переправъ че- резъ протоки дельты р. Аму-дарьи. .	2632	—
Итого	39.781	3

Кромѣ того, имѣется восемь паромныхъ переправъ черезъ рѣку Аму-дарью на нашей границѣ съ Хивинскимъ ханствомъ, которыя находятся въ исключительныхъ условіяхъ. По установленному генераль-губернаторомъ, генераль-адъютантомъ Кауфманомъ, порядку, торги на отдачу ихъ въ арендное содержаніе производятся поочередно, одинъ годъ въ Хивѣ, а другой въ Петро-Александровскѣ, вслѣдствіе чего доходъ поступаетъ въ казну черезъ годъ. Торги на отдачу сказанныхъ переправъ въ арендное содержаніе на 1887 годъ произведены были въ Хивѣ, по распоряженію Хивинскаго правительства, причемъ, предложенная плата 13.353 руб. 10 коп. въ средней сложности оказалась меньше прошлогодней (14.595 руб. 86 к.) на 1242 р. 75 к.

ПОЗЕМЕЛЬНО-ПОДАТНАЯ КОММИСИЯ.

Нынѣ дѣйствующая поземельно-податная коммисія учреждена Положеніемъ 12 іюня 1886 года объ управленіи Туркестанскаго края. Задача коммисіи: выяснить поземельныя права владѣнія, описать и снять на планъ земли и опредѣлить количество государственнаго налога.

Для провѣрки работъ и однообразнаго ихъ веденія установлены 3 инстанціи.

1. Коммисары со съемочными партіями.

2. Поземельно-податная коммисія въ составѣ: уѣзднаго начальника, какъ предсѣдательствующаго, 5 поземельно-податныхъ коммисаровъ и участковыхъ приставовъ, на сколько прямыхъ ихъ обязанности по службѣ дозволяютъ принимать участіе въ занятіяхъ коммисіи, и

3. Общее присутствіе областного правленія.

Дѣлопроизводство по коммисіи возложено на канцелярію уѣзднаго начальника. Дѣлопроизводство по областному правленію возложено на временное поземельно-податное отдѣленіе, которымъ оно усилено.

Къ 1-му января 1887 года всѣ лица, входящія въ составъ коммисіи и временнаго поземельно-податнаго отдѣленія были назначены, а для замѣщенія штата землемѣровъ съ конца 1886 года велась переписка о ихъ приглашеніи. Къ открытію полевыхъ работъ, въ апрѣлѣ 1887 года, прибыло 15 землемѣровъ и только въ концѣ августа весь штатъ былъ на лицо. Вслѣдствіе поздняго прибытія землемѣровъ, въ отчетномъ году полевая работа, въ среднемъ выводѣ, производилась четыре мѣсяца (съ іюня по октябрь), такъ какъ общее число рабочихъ дней было 3699, а при 30 землемѣрахъ число рабочихъ дней въ мѣсяць равно 900.

Въ Ташкентскомъ уѣздѣ, съ котораго начались съемки, произведены были слѣдующія работы:

1. Пройдено, по границамъ, 2552 версты 80 сажень.

2. Поставлено пограничныхъ знаковъ 16.706.

3. Снято земли 127.128 десятинъ.

4. Составлено плановъ 10.

Работа коммисаровъ коммисіи выразилась сборомъ свѣдѣній, требуемыхъ Положеніемъ, не поддающихся цифровому опредѣленію, кромѣ пробныхъ умолотовъ, которыхъ произведено 488.

Работы областного правленія заключались въ надзорѣ за правильностью дѣйствій комисіи и въ разрѣшеніи возникавшихъ вопросовъ.

ГОРОДСКІЕ ДОХОДЫ и РАСХОДЫ.

Изъ всѣхъ городовъ, находящихся въ области, только въ городѣ Ташкентѣ введено городское положеніе 1870 года. Вслѣдствіе ходатайства Туркестанскаго генералъ-губернатора, въ отчетномъ году Высочайше повелѣно сохранить существующее въ городѣ Ташкентѣ городское общественное управленіе впредь до утвержденія для него положенія, въ законодательномъ порядкѣ.

Наибольшую сумму поступленія городскихъ доходовъ представляютъ собою доходы города Ташкента; доходы же уѣздныхъ городовъ вообще незначительны, несмотря на большой процентъ городского населенія въ области (до 20%).

Самая значительная доходная статья города Ташкента получается съ оцѣночнаго налога на недвижимыя имущества, введеннаго въ 1882 году. Налогъ на недвижимыя имущества русской части города установленъ въ процентахъ съ чистаго дохода, а на имущества азіатской части города, никакого дохода не приносящія— со стоимости ихъ. Исключеніе сдѣлано лишь для имуществъ фабричныхъ и заводскихъ и для заведеній промышленныхъ, имущественный сборъ съ которыхъ, по невозможности опредѣлить чистый доходъ съ нихъ, установленъ на всей городской территоріи по стоимости ихъ. Кромѣ того, городской доходъ состоитъ: въ налогѣ съ документовъ на производство торговли и промысловъ, съ трактирныхъ заведеній, постоялыхъ дворовъ и съѣстныхъ лавочекъ, и съ извознаго промысла. Всѣ

означенные сборы производятся городской управою въ дорядкѣ, указанномъ въ ст. 2075—2081 т. II, ч I, сво-на гражд. зак. изд. 1876 г.

Общая доходность города, за отчетный годъ, прости-ралась до 186.533 р. 6 к. Количество поступленийъ съ отдѣльныхъ статей слѣдующее:

1. Съ городскихъ оброчныхъ статей	13.694 р. 16 к.
2. Оцѣночный сборъ съ недвижимыхъ имуществъ	103.529 р. 82 к.
3. Съ документовъ на производ. торговли	8.336 р. 17 к.
4. Съ патентовъ, выдаваемыхъ по питейному уставу	2.855 р. 40 к.
5. Съ трактирныхъ заведеній	5.407 р. —
6. Съ извознаго промысла	3.906 р. —
7. Нотаріальный сборъ	3.538 р. 81 к.
8. Оборотныя поступления	7.092 р. —
9. Сборы, существовавшіе въ Ташкентѣ до введенія городского по-ложенія, подъ названіемъ арычн.	3.072 р. 46 к.
10. Другія недоимки	18.183 р. 30 к.
11. Остатокъ отъ 1886 года	536 р. 11 к.
Итого	186.533 р. 6 к.

Сумма поступления въ отчетномъ году, по сравненію съ предъидущимъ годомъ, была менѣе на 4720 р. 29 к.

Доходы городскихъ суммъ по городамъ: Казалинску, Перовску, Туркестану, Чимкенту, Аулиеата, Петро-Александровску и Ташкентскому уѣзду за 1887 годъ показаны въ слѣдующей таблицѣ:

Наименованіе доходовъ.	поступило.	
	руб.	к.
А.		
<i>Доходы, предусмотрѣнные сметами:</i>		
1 Съ документ. на право торг. и промысл.	7126	94

	Наименованіе доходовъ.	поступило.	
		Руб.	К.
2	Съ извознаго промысла	140	—
3	Нотаріальнаго сбора	3553	34
4	Арендной платы за городскія земли, отдаваемые подъ постройку лавокъ, подъ сѣнокошеніе, пашню и проч.	5835	5
5	Арендной платы за принадлежащіе городу дома, лавки и проч. зданія	94	67
6	Арендной платы за вѣсы въ городахъ и селеніяхъ	32.667	57
7	Сбора съ недвижимыхъ имуществъ	4838	75
8	Сбора отъ аукціонныхъ продажъ	347	73
	Итого	54.604	5
Б.			
<i>Доходы сверхсметные:</i>			
9	Пени за несвоевременный взносъ арендной платы	260	91
10	За проданные участки городской земли	306	20
11	Процентовъ на городскія суммы, хранящіяся въ банкѣ	1588	13
12	Разныхъ случайныхъ поступленій	132	17
13	Въ возвратъ перерасходован. въ 1886 г.	144	41
	Итого	2431	82
	Всего	57.035	87

Изъ этихъ цифръ видно, что доходы всѣхъ уѣздныхъ городовъ составляютъ около $\frac{1}{3}$ доходовъ Ташкента; но если считать собственно доходы однихъ только уѣздныхъ городовъ, то они еще меньше. Самая значительная въ городскихъ доходахъ статья арендной платы за содержаніе базарныхъ вѣсовъ, включаетъ въ себѣ и доходъ отъ вѣсовъ, находящихся на многочисленныхъ сельскихъ базарахъ. Такъ напр., въ Ташкентскомъ уѣздѣ нѣтъ ни одного города, а между тѣмъ имѣются городскіе доходы, главную статью которыхъ составляетъ арендная плата за вѣсы на 29 сельскихъ базарахъ.

По сравненію съ предшествовавшимъ годомъ, въ отчетномъ году доходовъ по уѣзднымъ городамъ, кромѣ Петро-Александровска, поступило болѣе на 574 р. 73 к.

По городу Ташкенту въ 1887 году израсходовано 185.762 р. 9 к. Статьи расходовъ были тѣ, которыя указаны въ статьѣ 2086 т. II, ч. I, свод. зак. 1876 г., а именно:

Содержаніе городского общественнаго управленія	19.339 р. 53 к.
Содержаніе ирригаціи	14.443 р. 44 к.
Строительно-дорожные расходы	48.210 р. 62 к.
Освѣщеніе городскихъ улицъ и городской тюрьмы	8.193 р. 73 к.
Расходы по санитарной части	14.751 р. 17 к.
Расходы по пожарной части	167 р. 70 к.
Содержаніе общественныхъ зданій	5.061 р. 73 к.
Содержаніе полиціи	49.639 р. 90 к.
Расходы по воинской части	29 р. 76 к.
Расходы по учебной части	15.012 р. 77 к.
Расходы по благотворительной части	7.700 р. —
Разные расходы	1.343 р. 4 к.
Итого	185.762 р. 9 к.

В Ъ Д О М О С Т Ъ

о расходѣ городскихъ суммъ по городамъ: Казалинску, Перовску, Аулиеата, Туркестану, Чимкенту, Петро-Александровску и Ташкентскому уѣзду за 1887 годъ.

Название расходовъ.	По городу Казалинску.		По городу Перовску.		По городу Туркестану.	
	Назначено къ расходу	Израсходовано.	Назначено къ расходу	Израсходовано.	Назначено къ расходу	Израсходовано.
	РУБ. К.	РУБ. К.	РУБ. К.	РУБ. К.	РУБ. К.	РУБ. К.
А.						
Расходы смѣтные.						
1	1200	1200	1200	739 16	800	800
2	500	500	500	500	300	300
3	1000	1000	75	75	—	—
4	600	600	—	—	—	—
5	3180	3133 66	2200	2200	2540	2525
6	400	—	—	—	—	—
7	300	164 40	118 20	57 55	221 59	151 47
8	558 45	354 95	—	—	226 80	113 40
9	—	—	—	—	—	—
10	570	570	500	492 42	500	375
11	360	360	394 98	394 98	—	—
12	120	120	—	—	—	—
13	300	300	—	—	—	—

Название расходовъ.	По городу Аулиеата.		По городу Чимкенту.		По Ташкентскому уѣзду.		По городу Петро-Александр.		В с е г о.			
	Назначено къ расходу	Израсходовано.	Назначено къ расходу	Израсходовано.	Назначено къ расходу	Израсходовано.	Назначено къ расходу	Израсходовано.	Назначено къ расходу	Израсходовано.	Назначено къ расходу	Израсходовано.
	РУБ. К.	РУБ. К.	РУБ. К.	РУБ. К.	РУБ. К.	РУБ. К.	РУБ. К.	РУБ. К.	РУБ. К.	РУБ. К.	РУБ. К.	РУБ. К.
1	1200	1200	1200	1200	1700	1667 22	—	—	—	—	7300	6806 38
2	500	500	500	500	500	500	500	499 92	3300	—	3 99 92	—
3	—	—	—	—	—	—	1000	1000	—	—	2075	2075
4	—	—	—	—	—	—	600	600	—	—	1200	1200
5	2460	2460	2900	2823 36	360	360	1620	1620	—	—	15260	15122 2
6	—	—	—	—	—	—	—	—	—	—	400	—
7	125	125	170	150	—	—	175	58 73	1109 79	707 15	—	—
8	64	64	—	—	—	—	53	20 93	902 25	553 28	—	—
9	—	—	—	—	—	—	500	492 92	500	—	492 92	—
10	800	800	400	400	520	400	300	300	—	—	3590	3337 42
11	—	—	—	—	—	—	—	—	—	—	754 98	754 98
12	—	—	—	—	—	—	—	—	—	—	120	120
13	—	—	—	—	—	—	—	—	—	—	300	300

Название расходовъ.	По городу Казалинску.				По городу Перовску.				По городу Туркестану.			
	Назначено къ расходу		Израсходовано.		Назначено къ расходу		Израсходовано.		Назначено къ расходу		Израсходовано.	
	РУБ.	К.	РУБ.	К.	РУБ.	К.	РУБ.	К.	РУБ.	К.	РУБ.	К.
14 Освѣщеніе города и покупка фонарей и столбовъ . . .	560	—	457	99	180	—	149	16	180	—	180	—
15 На устройство насаждений на ключахъ и карызахъ .	—	—	—	—	—	—	—	—	200	—	200	—
16 Содержаніе обществ. садовъ	500	—	500	—	700	—	492	22	220	—	220	—
17 Жалованье садовнику . .	180	—	180	—	300	—	300	—	—	—	—	—
18 На содержаніе ирригаціи .	—	—	—	—	—	—	—	—	640	—	640	—
19 Жалованье кладбищенскому сторою	144	—	144	—	120	—	72	—	—	—	—	—
20 Отопленіе и ремонтъ кладбищенской сторожки . . .	60	—	54	—	—	—	—	—	—	—	—	—
21 Содержаніе вечернихъ курсовъ при городскихъ училищахъ	400	—	125	—	400	—	400	—	400	—	400	—
22 На содержаніе приходскаго женскаго училища и на наемъ для него помѣщенія .	—	—	—	—	—	—	—	—	—	—	—	—
23 Содержаніе ремесленныхъ классовъ	—	—	—	—	300	—	300	—	—	—	—	—
ИТОГО	10932	45	9764	—	6988	18	6172	49	6228	39	5904	87
Б.												
Сверхсметныхъ расходовъ	—	—	8080	27	—	—	18	4	—	—	1436	—
ВСЕГО	10932	45	17844	27	6988	18	6190	53	6228	39	7340	87

Название расходовъ.	По городу Аулиеата.				По городу Чимкенту.				По Ташкентскому уѣзду.				По городу Петро-Александр.				Всего.					
	Назначено къ расходу		Израсходовано.		Назначено къ расходу		Израсходовано.		Назначено къ расходу		Израсходовано.		Назначено къ расходу		Израсходовано.		Назначено къ расходу		Израсходовано.			
	РУБ.	К.	РУБ.	К.	РУБ.	К.	РУБ.	К.	РУБ.	К.	РУБ.	К.	РУБ.	К.	РУБ.	К.	РУБ.	К.	РУБ.	К.	РУБ.	К.
14 Освѣщеніе города и покупка фонарей и столбовъ . . .	754	85	629	—	1066	—	500	11	—	—	—	—	400	—	214	32	3140	85	2130	58	—	—
15 На устройство насаждений на ключахъ и карызахъ .	—	—	—	—	—	—	—	—	—	—	—	—	—	—	—	—	200	—	200	—	—	—
16 Содержаніе обществ. садовъ	420	—	392	—	400	—	400	—	—	—	—	—	700	—	697	60	2940	—	2701	82	—	—
17 Жалованье садовнику . .	—	—	—	—	—	—	—	—	—	—	—	—	—	—	—	—	480	—	480	—	—	—
18 На содержаніе ирригаціи .	—	—	—	—	—	—	—	—	—	—	—	—	—	—	—	—	640	—	640	—	—	—
19 Жалованье кладбищенскому сторою	—	—	—	—	—	—	—	—	—	—	—	—	120	—	120	—	384	—	336	—	—	—
20 Отопленіе и ремонтъ кладбищенской сторожки . . .	180	—	180	—	—	—	—	—	—	—	—	—	50	—	9	—	290	—	243	—	—	—
21 Содержаніе вечернихъ курсовъ при городскихъ училищахъ	150	—	150	—	600	—	600	—	—	—	—	—	—	—	—	—	1950	—	1675	—	—	—
22 На содержаніе приходскаго женскаго училища и на наемъ для него помѣщенія .	—	—	—	—	—	—	—	—	—	—	—	—	1260	—	1260	—	1260	—	1260	—	—	—
23 Содержаніе ремесленныхъ классовъ	—	—	—	—	—	—	—	—	—	—	—	—	400	—	400	—	700	—	700	—	—	—
ИТОГО	6653	85	6500	—	7236	—	6573	47	3080	—	2927	22	7678	—	7293	42	48796	87	45134	47	—	—
Б.																						
Сверхсметныхъ расходовъ	—	—	2452	39	—	—	2919	7	—	—	—	—	8167	42	—	—	4222	69	—	—	27295	88
ВСЕГО	6653	85	8952	39	7236	—	9492	54	3080	—	11094	64	7678	—	11516	11	48796	87	72430	35	—	—

В Ъ Д О М О С Т Ъ

расходамъ, произведеннымъ изъ городскихъ суммъ сверхъ утвержденныхъ смѣтъ по городамъ Сырь-дарьинской области за 1887 годъ.

ПРЕДМЕТЪ РАСХОДА.	С у м м а.	
	Руб.	Коп.
<i>По г. Казалинску:</i>		
Перечислено въ доходъ казны, поступившихъ въ городскія суммы за право рыбной ловли на	348	—
На устройство главныхъ оросительныхъ канавъ въ городѣ и на постройку мостовъ	180	—
На исправленіе главныхъ улицъ въ городѣ на протяженіи 2 верстѣ	4.351	3
На ирригаціонныя работы и на посадку деревьевъ въ городѣ	365	—
На ремонтъ зданія Казалинскаго мужскаго училища	893	—
Тоже женскаго училища	216	2
На ремонтъ плотины на арыкѣ Проранъ	100	—
На устройство третьяго водоподъемнаго чигиря для орошенія г. Казалинска	150	—

ПРЕДМЕТЪ РАСХОДА.	С у м м а.	
	Руб.	Коп.
На устройство ограды вокругъ городского кладбища, а также на ремонтъ караульнаго дома	236	—
Завѣдывающему полицейской частью въ г. Казалинскѣ, въ добавочное жалованье съ 1-го мая 1886 г. по 1-е января 1887 г.	112	—
Сложено долга съ бывшихъ арендаторовъ оброчныхъ статей	1128	72
Итого	8080	27
<i>По г. Перовску:</i>		
Сложеннаго долга	12	—
На пересылку межевыхъ инструментовъ	6	4
Итого	18	4
<i>По г. Туркестану.</i>		
Въ вознагражденіе оцѣнщикамъ за труды по оцѣнкѣ недвижимыхъ имуществъ	266	—
На ирригаціонныя работы на карызахъ	1000	—
Жалованье караульщику на пескахъ близъ Туркестана	70	—

ПРЕДМЕТЪ РАСХОДА.	С у м м а.	
	Руб.	Коп.
На покупку медикаментовъ и перевязочныхъ матеріаловъ для городской аптеки	100	—
Итого	1436	—
<i>Въ г. Аулиеата:</i>		
На устройство водопроводнаго канала въ предохраненіе отъ наводненія	152	70
На устройство навѣса при базарныхъ вѣсахъ	19	—
На наемъ помѣщенія для Меркенской школы	80	—
Уплачено за сожженные вещи послѣ дифтеритныхъ больныхъ	60	70
На покупку гирь для Меркенскихъ базарныхъ вѣсовъ и на очистку р. Меркенки	81	—
На устройство запора на шлюзѣ, устроенномъ на водопроводномъ каналѣ	62	6
На ремонтъ дуваальной ограды и сторожки при кладбищѣ	70	80
На устройство моста чрезъ водопроводный каналъ, пересѣкающій почтовую дорогу	191	50
Въ жалованье фельдшеру въ с. Мерке	100	—

ПРЕДМЕТЪ РАСХОДА.	С у м м а.	
	Руб.	Коп.
На наемъ помѣщенія для амбулаторнаго пункта въ сел. Мерке и на отопленіе	18	—
На дополнительныя работы по устройству полотна улицы въ сел. Мерке	420	22
На устройство плотины на рѣкѣ Таласѣ	1144	—
На устройство загражденій и отводныхъ арыковъ, во время наводненія въ г. Аулиеата	50	75
На расходы по пересылкѣ денегъ въ банкъ	1	55
Итого	2452	39
<i>По г. Чимкенту:</i>		
На постройку школы въ г. Чимкентѣ	2566	67
На ремонтъ зданія полиціи	62	90
На наемъ помѣщенія для Сайрамской русско-туземной школы съ 6 ноября 1886 г. по 1 августа 1887 г.	26	50
На приспособленіе помѣщенія для Чимкентской русско-туземной школы	233	—
На наемъ помѣщенія для этой школы съ 20 октября 1887 г.	30	—
Итого	2919	7

ПРЕДМЕТЪ РАСХОДА.	С у м м а.	
	Руб.	Коп.
<i>По Ташкентскому уѣзду:</i>		
Завѣдывающему Пскентскимъ училищемъ на покрытіе расходовъ за вечернія курсы	400	—
На устройство шоссе въ Чиназѣ къ переправѣ	3964	—
Сложено долга съ бывшаго арендатора базарныхъ вѣсовъ	522	75
Уплачено въ городскія суммы г. Ходжента, въ возвратъ позаимствованныхъ на устройство Пскентскаго шоссе	2049	46
На постройку 2 мостовъ около кишлака Пскентъ	549	—
Сдано въ Ташкент. городскую управу нотаріальнаго сбора	309	16
На устройство трехъ кирпичныхъ мостовъ въ Чиназѣ	373	5
Итого	8167	42
<i>По г. Петро-Александровску:</i>		
На ремонтъ мужскаго училища въ Петро-Александровскѣ	512	26
На покупку бѣлья и кухонныхъ принадлежностей для больницы	200	—

ПРЕДМЕТЪ РАСХОДА.	С у м м а.	
	Руб.	Коп.
Сложено долга	292	10
Перечислено въ ссудную кассу для туземцевъ (*)	2000	—
На наемъ квартиры для туземнаго училища	18	33
На усиленіе средствъ управленія отдѣла по веденію дѣлъ город. хозяйства	1200	—
Итого	4222	69
Всего	27.295	88

ССУДНЫЯ КАССЫ.

Съ цѣлью дать народу дешевый кредитъ и оказать бѣднѣйшей части туземнаго населенія помощь для развитія хозяйства и промышленности, въ отчетномъ году существовали ссудныя кассы въ уѣздахъ: Ташкентскомъ, Аулиеатинскомъ, Чимкентскомъ, Перовскомъ и Казалинскомъ. Первоначальные капиталы этихъ кассъ образованы изъ разныхъ источниковъ: остатковъ танапнаго и

(*) Ссудная касса образована изъ общественныхъ суммъ, изъ которыхъ 2.000 рублей выданы были, съ разрѣшенія генералъ-губернатора, въ ссуду частному лицу, вслѣдствіе чего, впредь до уплаты имъ этихъ денегъ, 2.000 рублей позаимствованы изъ городскихъ суммъ для образованія ссудной кассы.

хераджнаго сборовъ, остатковъ отъ городскихъ суммъ, частныхъ пожертвованій и проч. Теперь капиталы эти увеличиваются чрезъ приращеніе процентами.

Кромѣ того, въ отчетномъ году открыта ссудная касса въ Аму-дарьинскомъ отдѣлѣ, основной капиталъ которой---7225 р. 68 коп.---взять изъ общественныхъ суммъ.

Кассы выдаютъ исключительно мелкія ссуды отъ 10 до 50 руб. изъ 6% годовыхъ, подѣ поручительство благонадежныхъ лицъ изъ односельцевъ, или жителей одной и той же волости. Ссуды выдаются не болѣе какъ на годичный срокъ, причемъ, для своевременнаго погашенія ихъ, волостнымъ управителямъ сообщается о всѣхъ лицахъ волости, взявшихъ ссуды, и предлагается, по истеченіи сроковъ ссудъ, принимать мѣры для взысканія ихъ.

Кассы состоятъ при уѣздныхъ управленіяхъ въ завѣдываніи одного изъ чиновъ управленія. Завѣдывающій кассою получаетъ за свой трудъ одну треть поступившихъ въ теченіи года процентовъ; причемъ приобрѣтаетъ на свой счетъ кассовыя, бухгалтерскія и расчетныя книги. Ревизія капиталовъ и счетоводства ссудныхъ кассъ производится ежемѣсячно особою комиссіею; кромѣ того, назначаются и внезапныя ревизіи лицами, командированными военнымъ губернаторомъ. Всѣмъ кассамъ предложено, по возможности, часть денегъ хранить въ Ташкентскомъ отдѣленіи государственнаго банка, на случай неурожая или падежа скота отъ безкормицы.

Цифровыя данныя о дѣятельности уѣздныхъ ссудныхъ кассъ за отчетный годъ сгруппированы въ нижеслѣдующей таблицѣ.

В Ъ Д О М О С Т Ь

объ оборотахъ капиталовъ уѣздныхъ ссудныхъ кассъ
Сырѣ-дарьинской области и городской кассы гор. Ка-
залинска за 1887 годъ.

	У ъ з д				н ы я к а с с ы.								Городская касса.	ВСЕГО.		
	Ташкент- скаго уѣз- да.		Чимкент- скаго.		Аулие- атинскаго		Перов- скаго.		Казалин- скаго.		Аму- дарьин- скаго от- дѣла.		г. Каза- линска.			
	РУБЛИ.	К.	РУБЛИ.	К.	РУБЛИ.	К.	РУБЛИ.	К.	РУБЛИ.	К.	РУБЛИ.	К.	РУБЛИ.		К.	
Къ 1-му января 1887 года состояло капитала кассы	8.980	62	28.755	69	7.909	95	36.393	85	11.218	31	—	—	13.574	84	106.833	26
Изъ нихъ: въ оборотѣ	8.830	—	17.039	10	7.909	75	26.188	25	5.945	—	—	—	10.499	56	76.411	66
„ „ наличности	150	62	11.716	59	—	20	10.205	60	5.273	31	—	—	3.075	28	30.421	60
Въ 1887 г. поступило:																
Въ возвратъ ссудъ	6.380	—	1.451	55	7.909	75	14.472	31	3.275	—	7.225	68	10.499	56	51.213	85
Процентовъ за 1887 г.	310	31	346	41	493	14	1.386	—	246	41	438	36	852	—	4.072	63
Прѣжнее время.	—	—	—	—	—	—	—	—	—	—	—	—	501	46	501	46
За проср. уплаты ссудъ	—	—	—	—	14	68	82	53	18	90	—	—	—	—	116	11
Въ 1887 г. израсходовано:																
Выдано въ ссуды	6.625	—	540	—	8.219	—	23.100	—	5.265	—	7.387	—	14.164	25	65.300	25
Завѣдывающему кассой въ вознагражде- ніе	103	43	115	47	169	27	446	85	88	43	146	12	284	—	1.353	57
На пересылку запаснаго капитала въ отдѣленіе банка	—	—	6	17	—	—	—	—	—	—	—	—	—	—	6	17
Къ 1-му января 1888 г. состоитъ ка- питала:																
Въ наличности	112	50	12.852	91	29	30	2.610	85	3.460	19	277	4	480	5	19.822	84
Въ ссудахъ	9.215	—	16.127	55	8.219	—	34.847	34	7.935	—	7.240	88	14.164	25	97.749	2
Итого	9.327	50	28.980	46	8.248	30	37.458	19	11.395	19	7.517	92	14.644	30	117.571	86

А К Ц И З Н Ы Е С Б О Р Ы .

Въ 1887 году акцизные сборы въ области состояли изъ одного только питейнаго дохода. Акцизь на зажигательныя спички не былъ еще введенъ. Табачная промышленность въ предѣлахъ генераль-губернаторства освобождена отъ акциза, съ цѣлью поддержанія и дальнѣйшаго развитія ея.

Сахароваренія въ предѣлахъ области не существуетъ. Какъ русскимъ, такъ равно и туземнымъ населеніемъ сахаръ употребляется исключительно русскихъ заводовъ, привозимый сюда черезъ Казалинскъ и черезъ Бухару.

Вслѣдствіе того, что сахаръ, вывезенный въ Бухару и Хиву съ возвратомъ акциза и преміей, беспошлинно сталъ водворяться въ Туркестанскомъ краѣ, сдѣлано распоряженіе о пропускѣ черезъ таможенныя учрежденія на Бухарской и Хивинской границахъ лишь того русскаго сахара, провозители коего предъявляютъ удостовѣренія акцизнаго надзора въ Оренбургѣ или таможенъ Астраханской и Бакинской въ томъ, что ввозимый сахаръ не воспользовался возвратомъ акциза и преміей; при непредставленіи же таковыхъ удостовѣреній взыскивается 85 коп. акциза и 80 коп. преміи съ каждаго пуда сахара, по вѣсу чистаго песку безъ обертки и по вѣсу рафинада въ головкахъ съ оберткою, полагая такую въ два листа бумаги со шнуркомъ на каждую голову.

Въ отчетномъ году поступило слѣдующее количество питейнаго дохода:

	Рубли.	К.
1. Акциза съ вина и спирта.		
По хлѣбно-винокуренымъ заводамъ.	21.937	67

	Рубли.	К.
По фруктово-винокуреннымъ заводамъ	5.567	72
По оптовымъ складамъ	27.665	66
По водочнымъ заводамъ	57.462	13
2. Акциза съ пивоваренія	18.671	80
3. Патентнаго сбора	22.160	20
Всего	153.465	18

Изъ приведенной таблицы видно, что въ общемъ поступило противъ 1886 года больше на 5.245 рублей 31 коп. Въ томъ числѣ однако съ пивоваренія поступило меньше на 1.591 руб. 20 коп. Медоваренія не было.

По патентному сбору произошло также уменьшеніе на 488 рублей, по причинѣ уменьшенія числа питейныхъ заведеній.

СВѢДѢНІЕ О ЧИСЛѢ ПИТЕЙНЫХЪ ЗАВЕДЕНІЙ, СУЩЕСТВО

	О П Т О В Ы Е С К Л А Д Ы .			
	ВИНА И СПИРТА.		П и в а .	Водокъ и другихъ напитковъ изъ вина и спирта.
	Съ разсрочкою акциза.	Оплаченного акцизомъ.		
Въ городѣ Ташкентѣ	—	—	—	—
„ „ Чимкентѣ	—	1	—	—
„ „ Аулиеата	—	1	—	—
„ „ Туркестанѣ	—	1	—	—
„ „ Перовскѣ	1	—	—	—
„ „ Джулекѣ	—	—	—	—
„ „ Казалинскѣ	1	—	—	—
„ „ Фортѣ № 2	—	—	—	—
„ „ Петро-Александр.	1	—	—	—
„ укрѣпл. Нукусѣ	—	—	—	—
„ селеніи Мерке	—	—	—	—
Итого	3	3	—	—

ВАВШИХЪ ВЪ 1887 ГОДУ ВЪ СЫРЪ-ДАРЬИНСКОЙ ОБЛАСТИ.

РЕНСКОВЫЕ ПОГРЕБА.	СЪ ПИТЕЙНОЮ ПРОДАЖЕЮ.		Портерныя и пивныя лавки.	Питейные дома, штофныя лавки и т. п. завед.	ВРЕМЕННЫЕ.		Б у ф е т ы .		
	Съ продажею распивочно и на вын.	Съ продажею исключ. на выносъ.			Русскихъ виноградныхъ винъ.	Трактирныя заведенія.		Постоялыя дворы и заѣзжіе дома.	Ренсковые погреба.
—	47	4	9	—	41	7	—	2	2
—	5	—	—	—	2	1	—	—	—
—	3	—	—	—	—	1	—	—	—
—	5	—	—	—	1	—	—	—	—
—	6	—	—	—	4	—	—	—	—
—	3	—	—	—	—	—	—	—	—
—	13	—	—	—	4	1	—	—	—
—	1	—	—	—	—	—	—	—	—
—	13	—	1	—	1	—	—	—	—
—	1	—	—	—	—	—	—	—	—
—	1	—	—	—	—	—	—	—	—
—	98	4	10	—	53	10	—	2	2

ОТПРАВЛЕНІЕ НАТУРАЛЬНЫХЪ ПОВИННОСТЕЙ.

Земскія повинности Туркестанскаго края раздѣляются на натуральныя и денежныя. Последнія дѣлятся на областныя и общественныя (частныя).

На земскія повинности Туркестанскаго края относятся всѣ потребности, удовлетворяемыя изъ этого источника на основаніи устава о земскихъ повинностяхъ, и, сверхъ того, слѣдующія:

1. содержаніе въ исправности сооруженій искусственнаго орошенія;

2. содержаніе въ исправности почтовыхъ дорогъ, съ находящимися на нихъ мостами, переправами и указательными знаками по дорогамъ, подверженнымъ снѣжнымъ заносамъ, и

3. снабженіе, въ чрезвычайныхъ случаяхъ, проходящихъ войскъ юртами и топливомъ, съ вознагражденіемъ за сіе по утвержденнымъ генераль-губернаторомъ цѣнамъ. Такихъ случаевъ въ отчетномъ году не было.

Отъ прочихъ видовъ натуральной повинности населеніе Туркестанскаго края, въ томъ числѣ и Сыръ-дарьинской области, совершенно освобождено.

Самою важною и трудною изъ натуральныхъ повинностей, отбываемыхъ населеніемъ, нужно считать дорожную. Отбываніе ея предоставлено населенію или натурою или посредствомъ найма, съ раскладкою причитающейся для сего суммы на общество.

Дорожная повинность въ Казалинскомъ уѣздѣ отбывалась натурою, причемъ весь почтовый трактъ раздѣленъ на участки по волостямъ. Такъ какъ нѣкоторыя волости кочуютъ весьма далеко отъ почтоваго пути, то для уравненія этой повинности между прочими волостями онѣ участвуютъ въ заготовленіи дѣса для мостовъ, камышу, кетменей и прочаго.

По пути изъ Казалинска въ Петро-Александровскъ

населеніе ближайшихъ трехъ волостей Казалинскаго уѣзда содержало въ исправности дорогу, окапывало колодцы и возобновляло вѣхи, указывающія путь.

Въ Перовскомъ уѣздѣ дорожная повинность отбывалась исключительно натурою. Прилегающая къ Перовскому уѣзду почтовая дорога относится къ числу неудобныхъ, будучи топка по солонцеватымъ мѣстамъ и тяжела по песчаному грунту берега Сыръ-дарьи. При томъ во время весеннихъ разливовъ низменныя мѣста тракта подвергнуты затопленію. Для предохраненія ихъ отъ этого, на берегахъ рѣки устроены дамбы. Кромѣ того, песчанья и солонцеватыя мѣста дороги устилались камышемъ.

Въ Чимкентскомъ уѣздѣ кочевое населеніе отбывало дорожную повинность посредствомъ отдачи съ подряда. По вычисленіи рабочихъ дней, употребленныхъ на исправленіе дорогъ и мостовъ и на доставку строительныхъ матеріаловъ, на каждый дворъ падаетъ не болѣе 20 коп. въ годъ.

Осѣдлое населеніе Чимкентскаго уѣзда, какъ и населеніе Ташкентскаго уѣзда, отбыло эту повинность натурою посредствомъ наряда рабочихъ по очереди.

Въ Аулиеатинскомъ уѣздѣ въ пяти волостяхъ уѣзда, самыхъ отдаленныхъ отъ почтовыхъ трактовъ, дорожная повинность вовсе не отбывается. Остальныя волости отбываютъ ее путемъ денежнаго сбора и отдачи съ подряда.

Изъ сказаннаго видно, что способы отправленія дорожной повинности въ уѣздахъ области неодинаковы, причемъ денежный сборъ съ платежной единицы простирается по области отъ 10 коп., иногда до 1 рубля.

Таковая неравномѣрность денежныхъ сборовъ объясняется тѣмъ, что, по отношенію къ отбыванію этой повинности, разные уѣзды и отдѣльныя волости уѣздовъ находятся въ неодинаковыхъ условіяхъ. Въ тѣхъ во-

лостяхъ и уѣздахъ, въ которыхъ имѣются сыпучіе пески, солончаки, или гдѣ устроено много мелкихъ мостовъ черезъ оросительныя каналы, тамъ содержаніе дороги и мостовъ въ исправности обходится дорого населенію. Напротивъ, въ тѣхъ волостяхъ, гдѣ дорога пролегаетъ по ровной каменистой мѣстности, содержаніе ея требуетъ ничтожныхъ затратъ.

Воинская повинность. Населеніе Туркестанскаго края, на основаніи устава о воинской повинности (примѣчаніе 3 къ ст. 4 изданія 1886 года), совершенно освобождено отъ воинской повинности.

Если въ области и бываютъ случаи принятія на службу молодыхъ людей, достигшихъ законнаго возраста, то только изъ тѣхъ семей, которыя, прибывъ изъ внутренней Россіи и Сибири, живутъ здѣсь по паспортамъ, не причислившись ни въ мѣщане, ни въ крестьяне русскихъ поселковъ.

Число случаевъ принятія въ военную службу въ области вообще весьма незначительно.

За послѣдніе четыре года призывалось всего 129 человекъ, изъ коихъ принято на службу 77 человекъ, зачислено въ ополченіе 11 человекъ, а остальные 41 человекъ освобождены отъ службы по разнымъ причинамъ.

Вѣдомость объ освидѣтельствованіи и приѣмѣ рекрутъ за 1887 годъ.

Призывалось.	И з ъ ч и с л а п р и з ы в а е м ы х ъ .					
	Принято.	Не принято за негодностью.	Отправлено на испытаніе въ госпиталь.	Дана отсрочка на годъ по физическимъ недостаткамъ.	Не явилось.	Освидѣствованіе приостановлено до истеченія срока на принесеніе жалобъ.
33	19	4	1	7	1	1

По вѣроисповѣданіямъ и сословіямъ призываемые молодые люди распреѣлялись слѣдующимъ образомъ:

Православныхъ.	Римско-католиковъ.	Иудеевъ.	Магометанъ.	Протестантовъ.
20	1	3	7	2

Дѣтей дворянъ.	Дѣтей чиновниковъ.	Мѣщанъ.	Крестьянъ.
1	1	18	13

ОТДѢЛЪ III.

Общественное благоустройство и благочиніе.

КАЗЕННЫЯ и ОБЩЕСТВЕННЫЯ ЗДАНІЯ.

Казенныя зданія въ Сыръ-дарьинской области заняты присутственными и общественными мѣстами, начальствующими и служащими лицами. Одни изъ этихъ зданій содержатся на счетъ казенныхъ суммъ, ежегодно отпускаемыхъ по смѣтѣ главнаго интендантскаго управленія, а другія на счетъ областныхъ денежныхъ земскихъ суммъ.

Въ отчетномъ году сдѣланы слѣдующіе расходы на новыя постройки, перестройки и исправленія.

I. На казенный счетъ:

A. Съ торговъ:

1. На постройку церкви въ городѣ Перовскѣ 30.310 руб. 1 коп.

2. На постройку теплицы при городскомъ генераль-губернаторскомъ домѣ 2037 руб. 94 коп.

3. На постройку почтовой станціи Тарты, по Аулие-атинско-Карабалтинскому тракту, 5747 руб. 78 коп.

4. На постройку Пскентской почтовой станціи, по Ташкентско-Ходжентскому тракту 3907 руб. 20 коп.

5. На постройку станціи Старый Ташкентъ, по Ташкентско-Самаркандскому тракту 3498 руб.

6. На ремонтъ дома, занимаемаго управляющимъ канцеляріею генераль-губернатора, 974 руб. 24 коп.

7. На ремонтъ зданія канцеляріи генераль-губернатора 539 руб. 56 коп.

8. На ремонтъ зданія музея и библіотеки 550 р. 16 к.

9. На ремонтъ зданія двухъ посольскихъ домовъ 746 руб. 72 коп.

10. На ремонтъ дачи управляющаго канцеляріею генераль-губернатора 124 руб. 80 коп.

11. На ремонтъ Сырь-дарьинскаго областного правленія 893 руб. 36 коп.

12. На постройку почтовой станціи Акыр-тюбе, по Аулиеатинско-Карабалтинскому тракту 6147 р. 18 коп.

13. На постройку 11 этапныхъ домовъ по Ташкентско-Аулиеатинскому тракту 38.571 руб. 36 коп.

14. На устройство щитовыхъ половъ въ залѣ Ташкентской мужской гимназіи 688 руб. 18 коп.

Б. Хозяйственнымъ способомъ:

1. На постройку почтовой станціи Акъ-кумъ, по Ташкентско-Оренбургскому тракту 4852 руб. 28 коп.

2. На ремонтъ уѣздныхъ управленій въ городахъ Чимкентѣ, Туркестанѣ, Казалинскѣ и Аулиеата 1162 р. 20 к.

3. На ремонтъ въ городѣ Перовскѣ уѣзднаго управленія и другихъ казенныхъ зданій 957 руб. 22 коп.

4. На ремонтъ Чирчикской почтовой станціи 88 руб. 74 коп.

5. На ремонтъ казенныхъ зданій въ Петро-Александровскѣ 2138 руб. 20 коп.

6. На устройство паркетныхъ половъ въ залѣ городского дома генераль-губернатора 3424 руб. 86 коп.

7. На устройство стеклянной крыши надъ зимнимъ садомъ генераль-губернатора 737 руб. 61 коп.

8. На ремонтъ Мурзарабатской почтовой станціи 171 р.

9. На продолженіе постройки приходской церкви въ городѣ Ташкентѣ 31.266 руб. 37 коп. Работы произво-

дятся церковно-строительнымъ комитетомъ. Общая стоимость постройки исчислена, по утвержденнымъ смѣтамъ, въ 211.359 руб. 17 коп. Въ отчетномъ году академикомъ М. О. Микѣшинымъ поставлены иконостасъ и написанныя имъ иконы.

II. Изъ суммъ областныхъ денежныхъ земскихъ повинностей:

А. Съ торговъ:

1. На ремонтъ дачи генераль-губернатора 4348 руб. 32 коп.

2. На ремонтъ дома военного губернатора 1880 руб. 24 коп.

3. На ремонтъ дачи военного губернатора 672 руб. 33 коп.

4. На устройство при Ташкентской городской тюрьмѣ 90 погонныхъ сажень новой стѣны и надкладка 10 пог. сажень старой 2392 руб.

5. На устройство печи въ отдѣленіи Меркенскаго этапа, предназначенномъ для арестованныхъ по постановленіямъ лицъ административныхъ, 43 руб. 86 коп.

6. На ремонтъ зданія, занимаемаго приставомъ первой части города Ташкента, 199 руб. 68 коп.

7. На ремонтъ этапа Бекляръ-бекъ 81 руб. 12 коп.

8. На вставку стеколъ, взамянь разбитыхъ бурей, въ этапѣ Акыръ-тюбе 3 руб.

Б. Хозяйственнымъ способомъ:

1. На ремонтъ дома генераль-губернатора 6993 руб. 54 коп.

2. На ремонтъ Ташкентской городской тюрьмы 2326 руб. 6 коп.

3. На ремонтъ Ташкентской гренажной станціи 925 руб. 56 коп.

4. На устройство сарая, кладовой для дровъ и ретираднаго мѣста при Казалинскомъ уѣздномъ управленіи 1083 руб. 12 коп.

5. На приспособленіе зданія Казалинскаго уѣзднаго управленія для помѣщенія полиціи 395 руб. 89 коп.

6. На производство обычнаго мелочнаго ремонта всѣхъ зданій въ уѣздахъ (кромѣ зданій Перовскаго уѣзда и Аму-дарьинскаго отдѣла, а также уѣздныхъ управленій въ другихъ уѣздахъ) 3073 руб. 84 коп.

ДОРОГИ И МОСТЫ.

Въ чертѣ города Ташкента находится до 2000 мостовъ, въ томъ числѣ 6 капитальныхъ черезъ рѣку Саларъ, изъ которыхъ одинъ выстроенъ въ 1887 году, на счетъ города.

Въ русской части города Ташкента перешоссированы заново: по Соборной улицѣ 550 сажень каменной щебенкою съ таковыми же обочинами и по Черняевской улицѣ 75 сажень гравіемъ. Прошоссированы: Саларскій проспектъ на 650 сажень, часть Хивинской улицы на 160 сажень, часть Кокандской улицы на 245 сажень и въ Константиновскомъ скверѣ 165 сажень.

Въ азіатской части на базарѣ проведена мостовая на 198 сажень и прошоссировано вновь улицъ и переулковъ въ разныхъ мѣстахъ на 4314 сажень.

Всего къ 1-му января 1888 года состояло въ городѣ шоссированныхъ улицъ и переулковъ: въ русской части 28 вереть и въ азіатской части 34 версты.

На городскія суммы Ташкентскаго уѣзда построено два моста, по почтовой дорогѣ близъ селенія Пскентъ. Работы производились съ подряда за сумму 570 руб. 96 к.

На земскій кредитъ по исправленію дорогъ и мостовъ области произведены слѣдующія работы:

I. Дороги.

Съ подряда:

1. Ремонтъ Гипшъ-купрюкского шоссе на сумму 3938 рублей.

2. Ремонтъ Чиназского шоссе на 8621 руб. 60 коп.

3. Ремонтъ Куйлюкского шоссе на 518 руб. 96 коп.

4. Начата постройка шоссе на протяженіи 7 верстъ отъ дачи Туркестанскаго генераль-губернатора къ селенію Зенги-ата, по Чиназскому тракту, на ассигнованную сумму 16.366 рублей.

5. Ремонтъ самыхъ дурныхъ мѣстъ Тойтюбинскаго шоссе на 9453 руб. 89 коп. Тойтюбинское шоссе между станціями Тойтюбе и Чирчикъ, построенное 15 лѣтъ тому назадъ на топкомъ грунтѣ и оставленное почти безъ ремонта, ежегодно во время осеннихъ и весеннихъ дождей становилось непроѣзднымъ, такъ что на немъ нерѣдко оставались брошенными экипажи, павшіе верблюды и даже лошади. Вслѣдствіе этого военный губернаторъ приказалъ считать эту дорогу грунтовою и заботу о содержаніи ея въ исправности возложить на уѣздную администрацію. Начиная съ 1888 года предположено испрашивать ассигнованія, для постепеннаго устройства шоссе изъ битаго щебня на песчаномъ основаніи.

II. Мосты.

A. Съ подряда:

1. Ремонтъ 33 мостовъ на Тойтюбинскомъ шоссе на сумму 1981 руб. 20 коп.

2. Ремонтъ мостовъ на Гипшъ-купрюкскомъ шоссе на 3018 руб. 18 коп.

3. Ремонтъ мостовъ по Чиназскому шоссе на 1703 руб. 64 коп.

4. Окраска двухъ мостовъ на рѣкѣ Таласѣ въ Аулие-атинскомъ уѣздѣ на 99 руб. 84 коп.

5. Начаты работы по устройству периль, надолбовъ и окраскѣ Бугунскаго желѣзнаго моста въ Чимкентскомъ уѣздѣ.

6. Ремонтъ Саларскаго моста въ городѣ Ташкентѣ по Куйлюкскому шоссе, на 124 руб. 80 коп.

7. Ремонтъ мостовъ по Куйлюкскому шоссе, на 191 руб. 34 коп.

8. Ремонтъ полового настила на старыхъ Чирчикскихъ мостахъ, на 118 руб. 56 коп.

9. Построены, взамѣнъ старыхъ, два новыхъ моста на третьемъ и четвертомъ рукавахъ р. Чирчика, на 3329 р. 4 к.

10. Начаты работы по постройкѣ двухъ каменныхъ мостовъ на Тойтюбинскомъ шоссе, на 2818 руб. 40 коп.

11. Произведена постройка временнаго моста и постановка, на мѣсто снесеннаго водою, постояннаго моста на арыкѣ Куръ-кульдукъ, по тракту отъ Ташкента къ Чиназу. Въ виду спѣшности дѣла, работы сданы съ подряда безъ торговъ за сумму, опредѣлившуюся по исполнительной смѣтѣ, именно 706 руб. 92 коп.

Б. Хозяйственнымъ способомъ:

1. Израсходовано на регулированіе теченія рѣки Чирчика, 183 руб. 52 коп.

2. Произведенъ ремонтъ всѣхъ мостовъ въ Аму-дарьинскомъ отдѣлѣ, на 540 руб.

3. Ремонтъ моста на арыкѣ Боссу, по тракту отъ Ташкента къ Чиназу, на 827 руб. 58 коп.

ПОЧТЫ И ТЕЛЕГРАФЫ.

Въ Сыръ-дарьинской области имѣется четыре почтовыхъ тракта и три телеграфныя линіи. Центромъ ихъ служить гор. Ташкентъ, отъ котораго почтовые тракты и телеграфныя линіи расходятся на сѣверъ, западъ и югъ, соединяя съ нимъ уѣздные города, а также губерніи юго-восточной Россіи и западной Сибири и южныя области Туркестанскаго края.

Почтовые тракты слѣдующіе:

1) Ташкентско-Тереклинскій, идущій чрезъ Чимкентъ, Туркестанъ, Перовскъ и Казалинскъ, служитъ сообщеніемъ съ Оренбургомъ и дальше съ губерніями внутренней Россіи. Онъ имѣетъ первенствующее значеніе для области, хотя это значеніе, съ окончаніемъ постройки средне-азіатской желѣзной дороги до Самарканда, должно упасть въ самомъ непродолжительномъ времени. Въ предѣлахъ области, отъ Ташкента до Терекли (границы Тургайской области), трактъ имѣетъ протяженіе 1172 версты, съ 61 почтовой станціею. Помѣщенія для станцій выстроены на казенный счетъ, но вслѣдствіе ветхости, а также разрушенія нѣкоторыхъ изъ нихъ разливами р. Сыръ-дарьи, нѣсколько станціонныхъ домовъ перестроено почтосодержателемъ на свой счетъ, согласно условій заключеннаго съ нимъ контракта.

2) Чимкентско-Карабалтинскій трактъ служитъ сообщеніемъ съ Семирѣченской областью и дальше съ западною Сибирью. Онъ идетъ чрезъ Аулиеата до ст. Карабалты; имѣетъ $367\frac{1}{4}$ версть протяженія и 18 почтовыхъ станцій. Участокъ отъ Аулиеата до Карабалты содержится мелкими почтосодержателями изъ мѣстныхъ крестьянъ и Семирѣченскихъ казаковъ.

3) Ташкентско-Самаркандскій трактъ служитъ сообщеніемъ съ Самаркандскою областью и приобрѣлъ огромное значеніе, какъ главный трактъ для сношеній Ташкента съ Самаркандомъ, который связанъ желѣзною дорогою съ Каспійскимъ моремъ. Въ немъ 285 версть протяженія и 14 перегоновъ.

4) Ташкентско-Ходжентскій трактъ служитъ сообщеніемъ съ Ферганскою областью; въ немъ $157\frac{1}{2}$ версть протяженія и 9 почтовыхъ станцій.

На всѣхъ телеграфныхъ линіяхъ Сыръ-дарьинской области имѣется 9 почтово-телеграфныхъ конторъ, съ

15 аппаратами, въ коихъ заключается 827 элементовъ Мейдингера; телеграфныхъ столбовъ—19.436.

Отъ Ташкента до Чимкента къ существующимъ столбамъ подвѣшенъ третій дополнительный проводъ изъ 5 м. желѣзной проволоки; при чемъ израсходовано, для означенной надобности: на заготовку матеріаловъ 5490 руб., доставку ихъ въ Ташкентъ 8194 руб., на работы и разъѣзды 541 руб.

При капитальномъ и валовомъ ремонтѣ телеграфныхъ линій поставлено 1170 новыхъ столбовъ, на сумму 2999 руб.; кромѣ того израсходовано на матеріалы 1096 р., на работы и разъѣзды 2910 руб. и на исправленіе случайныхъ поврежденій 698 р. На ремонтное исправленіе телеграфной линіи отъ Казалинска до почтовой станціи Терекли, по особому контракту съ подрядчикомъ, израсходовано 13.481 р. Всего на ремонтныя работы израсходовано 21.184 р.

Почтово-телеграфныя учрежденія дали слѣдующій доходъ: почтоваго 67.223 р. и телеграфнаго 57.084 р., всего 124.307 руб. Расходовъ же произведено 80.188 рублей, на содержаніе личнаго состава, наемъ помѣщеній и отопленіе ихъ, на содержаніе батарей, аппаратовъ и канцелярскіе расходы.

СТАТИСТИЧЕСКІЯ СВѢДѢНІЯ О ДѢЯТЕЛЬНОСТИ ПОЧТОВО-ТЕЛЕГРАФНЫХЪ
СЫРЬ-ДАРЫНСКОЙ ОБЛАСТИ

Почтово-телеграф- ныя конторы.	число почтъ.		Число эстафетъ.	Ч И С Л О			
	Отправленныхъ	Полученныхъ.		П о л у ч е			
				з а к р ы т ы х ъ .		Открытыхъ	Банде- рольныхъ.
				Оплачен- ныхъ.	Безплат- ныхъ.		
Аулиеатинская .	208	208	1	8.469	4.734	200	542
Джукская (поч. телегр. отд.) . .	646	647	—	998	1.456	61	116
Казалинская . .	627	626	2	35.814	11.983	896	1.995
Меркенская (поч. телегр. отд.) . .	208	208	—	1.730	967	17	43
Перовская . . .	614	614	—	3.765	1.891	268	691
Ташкентская . .	675	688	5	170.229	118.364	3383	46.342
Фортъ № 2 (поч. телегр. отд.) . .	614	614	—	1.305	1.320	200	91
Чимкентская . .	732	732	2	6.371	5.175	286	728
Чиназская (почт. отд.)	207	207	1	899	333	44	22
Туркестанская .	614	614	2	6.174	3.378	251	548
Итого	—	—	13	235.754	149.601	5606	51.118

УЧРЕЖДЕНІЙ (ПО ПОЧТОВОЙ ЧАСТИ), НАХОДЯЩИХСЯ ВЪ ПРЕДѢЛАХЪ
ЗА 1887 ГОДЪ.

П И С Е М Ъ .					П о с ы л о к ъ .	
Н о .			Д е н е ж н ы х ъ .		Отправлено (цѣнность въ рубляхъ).	Получено (цѣн- ность въ руб- ляхъ).
Изданій.	Заказныхъ	Казенныхъ посылокъ безъ цѣны.	Отправле- но (цѣн- ность въ рубляхъ).	Получено (цѣнность въ руб- ляхъ).		
7.188	2.016	217	1.061.947	249.609	13.682	9.602
2.566	249	55	10.355	35.321	342	1.844
42.764	5.776	643	1.977.432	580.732	15.440	98.623
1.081	236	67	30.151	30.023	308	1.931
9.155	2.091	186	800.618	278.602	3.446	18.539
205.823	28.202	4.091	11.461.536	30.469.157	728.507	591.411
1.500	258	45	15.543	21.785	162	1.092
8.271	1.500	202	1.339.822	380.724	19.086	11.577
111	89	4	1.911	13.046	86	302
6.232	1.136	105	584.912	247.425	7.690	17.108
284.691	41.553	5.615	17.284.227	32.306.424	788.749	752.029

СТАТИСТИЧЕСКІЯ СВѢДѢНІЯ

о дѣятельности почтово - телеграфныхъ учреждений
(по телеграфной части), находящихся въ предѣлахъ
Сырь-дарьинской области, за 1887 годъ.

Почтово- телеграфныя конторы.	Число телеграммъ.					
	ОТПРАВЛЕНО.		ПОЛУЧЕНО.		Проходя- щихъ.	Всѣхъ обмѣ- ненныхъ.
	Тариф- ныхъ.	Безплат- ныхъ.	Тариф- ныхъ.	Безплат- ныхъ.		
Аулиеатин- ская . . .	2.152	161	1.971	197	—	4.481
Джувекская .	399	136	248	214	—	997
Казалинская	5.113	369	4.702	503	5.833	16.520
Меркенская .	404	92	344	171	—	1.011
Перовская .	2.292	140	2.205	255	38	4.930
Ташкентская	27.888	4166	29.123	4453	69.295	134.925
Туркестан- ская . . .	2.015	113	1.983	221	—	4.332
Фортъ № 2-й	462	59	359	162	—	1.042
Чимкентская	1.932	145	1.600	223	2.294	6.194
Итого .	42.657	5381	42.535	6399	77.460	174.432

ТЮРЬМЫ И АРЕСТАНТЫ.

Мѣста заключенія. Въ Сыръ-дарьинской области имѣется только одно правильно устроенное мѣсто заключенія для арестантовъ гражданскаго вѣдомства: это Ташкентская городская тюрьма. Въ уѣздныхъ же городахъ области, кромѣ Казалинска, арестанты содержатся на военныхъ гауптвахтахъ.

Ташкентская тюрьма, по кубическому содержанию воздуха, вмѣщаетъ въ себѣ 200 человѣкъ.

Такъ какъ въ Ташкентѣ не имѣется ни дома предварительнаго заключенія, ни пересыльной тюрьмы, ни арестнаго дома, то въ городской тюрьмѣ сосредоточиваются арестанты: 1) подслѣдственные, 2) подсудимые, 3) приговоренные къ заключенію на сроки, взамѣнъ исправительныхъ отдѣленій, и къ ссылкѣ въ каторжныя работы и на поселеніе въ Сибирь, 4) приговоренные мировыми судьями и народными судами къ заключенію или аресту, 5) пересыльные изъ Ферганской и Самаркандской областей и 6) несостоятельные должники. Вслѣдствіе этого были случаи, когда тюремная администрація становилась въ затрудненіе при правильномъ распредѣленіи заключенныхъ по категоріямъ и роду преступленій.

Въ отчетномъ году никакихъ капитальныхъ передѣлокъ въ Ташкентской тюрьмѣ не было, а произведенъ лишь обыкновенный ремонтъ на 2236 руб. 60 коп. и устроено 90 сажень новой стѣны на 262 руб. 95 к., изъ суммъ областныхъ денежныхъ земскихъ повинностей.

Кромѣ тюрьмы, въ Ташкентѣ имѣются полицейскія арестныя помѣщенія при управленіяхъ: начальника гор. Ташкента, полиціймейстера и начальника Ташкентскаго уѣзда, исключительно для лицъ, подвергаемыхъ полицейскою властію кратковременному аресту.

Въ уѣздныхъ городахъ (кромя Казалинска), а также въ Аму-дарьинскомъ отдѣлѣ, гражданскіе арестанты помѣщались на военныхъ гауптвахтахъ, впрочемъ, отдѣльно отъ военныхъ арестантовъ. Вслѣдствіе малыхъ размѣровъ гауптвахтъ, требованіе закона о размѣщеніи арестантовъ не всегда строго исполнялось, и бывали случаи, когда въ одной камерѣ помѣщались не только подслѣдственные и подсудимые, но и осужденные арестанты, а Аулиеатинская гауптвахта вызвала необходимость постановки на ея дворѣ двухъ юртъ для помѣщенія въ нихъ арестантовъ туземцевъ. Юрты эти въ зимнее время отоплялись желѣзными печами. На ремонтъ юртъ, а также на ремонтъ построенныхъ средствами тюремнаго отдѣленія кухни съ кладовой, въ отчетномъ году израсходовано изъ экономическихъ суммъ отдѣленія 6 р. 5 к.

Въ городѣ Казалинскѣ гражданскіе арестанты содержались въ крѣпости, въ особомъ зданіи, приспособленномъ изъ воинской казармы. Зданіе это, построенное изъ сырцовога кирпича, съ земляною крышею и каменными полами, имѣеть четыре камеры, изъ которыхъ одна для женщинъ и одна для привилегированныхъ, четыре комнаты для одиночнаго заключенія, двѣ комнаты для надзирателей, одна комната для караула, кухня и цейхаузъ. По кубическому содержанію воздуха, зданіе могло вмѣщать въ себѣ до 30 арестантовъ. Въ отчетномъ году въ этомъ помѣщеніи былъ произведенъ ремонтъ, на 268 руб. 80 коп., изъ городскихъ суммъ.

Снабженіе арестантовъ одеждою, обувью и бѣльемъ. Въ отчетномъ году, въ виду измѣненія формы арестантской одежды, таковая не заготовлялась, и Ташкентская тюрьма, также какъ и уѣздныя мѣста заключенія, снабжались одеждою, обувью и бѣльемъ областнымъ тюремнымъ комитетомъ, изъ запаса прежнихъ лѣтъ. Изъ кредита 1887 г., по § 5 ст. 2, смѣты министерства внутреннихъ дѣлъ, было израсходовано только 779 р. 69 к.

Хозяйственная часть. Хозяйством Ташкентской городской тюрьмы завѣдывали: въ первой половинѣ отчетнаго года директоръ тюремнаго комитета Г. И. Краузе, при помощи наемнаго эконома, а во второй половинѣ — смотритель тюрьмы, подъ непосредственнымъ наблюдениемъ директора комитета А. В. Дезель. Всѣ продукты для продовольствія арестантовъ приобрѣтались хозяйственнымъ способомъ, безъ посредства поставщиковъ. Въ уѣздныхъ мѣстахъ заключенія хозяйственною частію завѣдывали: въ г. Казалинскѣ — директоръ Габбинъ, а въ остальныхъ мѣстахъ заключенія кормовыя деньги отпускались въ распоряженіе военного начальства.

Отъ экономіи въ продовольствіи арестантовъ, въ спеціальныя средства тюремнаго комитета и отдѣленій поступило: въ распоряженіе тюремнаго комитета 1407 руб. 70 к. и Казалинскаго тюремнаго отдѣленія 109 р. 90 к. Въ остальныхъ мѣстахъ заключенія никакой экономіи отъ продовольствія не было.

Церкви и отправленіе богослуженія. Въ 1880 году, въ камерахъ втораго корпуса Ташкентской тюрьмы была устроена православная церковь во имя Покрова Пресвятыя Богородицы, богослуженіе въ которой совершается особо назначеннымъ священникомъ, получающимъ, по смѣтѣ министерства внутреннихъ дѣлъ, 600 р. въ годъ содержанія и на наемъ псаломщика 120 р. въ годъ. На предметы богослуженія отпускается отъ казны 80 р. въ годъ. Богослуженіе совершается по воскреснымъ и праздничнымъ днямъ. Церковнымъ имуществомъ завѣдываетъ церковный староста. Для развитія полезнаго чтенія между заключенными собрана библіотека, состоящая изъ духовнонравственныхъ книгъ. Въ отчетномъ году, на средства тюремнаго комитета были выписаны три экземпляра еженедѣльнаго журнала „Воскресенье“.

Для заключенныхъ туземцевъ, въ 1878 году устроена была мечеть въ корпусѣ № 1, на добровольныя пожертвованія.

Въ уѣздныхъ мѣстахъ заключенія церквей не имѣется и всѣ церковныя требы отправляютъ городскіе священники, безъ всякаго вознагражденія.

Лечение больныхъ арестантовъ. Въ Ташкентской тюрьмѣ лазарета не имѣется. Легко больныхъ арестантовъ пользуется директоръ тюремнаго комитета, Ташкентскій городской врачъ, въ помощь которому содержится на городскія средства фельдшеръ. Медицименты отпускаются изъ городской аптеки бесплатно. Серьезно больные арестанты отправляются на излеченіе въ Ташкентскій военный госпиталь. Для отвоза больныхъ въ госпиталь тюремный комитетъ въ первой половинѣ отчетнаго года содержалъ, на свои средства, лошадь, а со второй половины больные отвозились на арбахъ, или извозчикахъ, за плату отъ комитета.

Въ уѣздныхъ городахъ легко больные арестанты пользуются уѣздными врачами, а серьезно больные отправляются въ мѣстные военные лазареты.

Какъ Ташкентскому военному госпиталю, такъ и военнымъ лазаретамъ, за леченіе и содержаніе въ нихъ гражданскихъ арестантовъ производится плата: за мѣстныхъ и пересыльныхъ арестантовъ по смѣтѣ министерства внутреннихъ дѣлъ и за краткосрочныхъ по смѣтѣ областныхъ денежныхъ земскихъ повинностей. Въ отчетномъ году въ Ташкентскій военный госпиталь уплачено: изъ § 5 ст. 3 смѣты министерства внутреннихъ дѣлъ, по числу проведенныхъ больными дней, 1934 руб. 1 коп.

Занятія арестантовъ. Въ отчетномъ году тюремный комитетъ призналъ возможнымъ устроить ткацкую мастерскую, для выдѣлки маты для тюремныхъ потребностей. Съ этою цѣлью поставлено нѣсколько ткацкихъ

станковъ и выписанъ изъ Московской арестантской мастерской станокъ новѣйшей конструкціи. Выдѣланная арестантскимъ трудомъ мата оказалась значительно вышшаго достоинства, чѣмъ туземнаго производства.

Всѣ хозяйственныя работы въ тюрьмѣ исполняются арестантами. Арестантскимъ же трудомъ производится починка одежды, обуви и бѣлья, а также обработка тюремнаго огорода.

Въ уѣздныхъ городахъ никакихъ мастерскихъ въ мѣстахъ заключенія не существуетъ. Арестанты, по мѣрѣ надобности, высылались только на городскія работы.

Пожертвованія. Въ отчетномъ году поступило пожертвованій въ пользу арестантовъ: по Ташкентской тюрьмѣ на сумму 328 руб. 42 коп. и въ городѣ Казалинскѣ на 48 руб. 75 коп.

В Ъ Д О М О С Т Ъ

о числѣ гражданскихъ арестантовъ, содержавшихся въ 1887 году въ мѣстахъ заключенія Сырь-дарьинской области.

Мѣста заключенія.	Оставалось къ 1887 году.	Прибыло.	Убыло.	Осталось къ 1888 году.
<i>Тюрьмы:</i>				
Ташкентская	162	542	508	196
Туркестанская	14	7	16	5
Казалинская	19	51	59	11

Мѣста заключенія.	Оставалось къ 1887 году.	Прибыло.	Убыло.	Осталось къ 1888 году.
<i>Военныя гауптвахты:</i>				
Чимкентская	12	192	178	26
Перовская	17	60	60	17
Аулиеатинская	21	58	48	31
Петро-Александровская	48	52	70	30
Нукуская	2	5	7	—
<i>Полицейскія управления:</i>				
Ташкентское городское	1	1554	1555	—
Ташкентское уѣздное	2	109	111	—
Казалинское уѣздное	—	36	33	3
Перовское уѣздное	2	31	33	—
Аулиеатинское уѣздное	3	174	175	2
Петро-Александровское городск.	12	51	62	1
Чимбайское участковое полицей- ское управленіе	—	1	1	—
Итого	315	2923	2916	322

П О Ж А Р Ы.

Пожары въ области бывають очень рѣдко, а когда и случаются, то бывають ничтожны по своимъ послѣдствіямъ, въ сравненіи съ пожарами Европейской Россіи. Причиною этого служить то, что стѣны всѣхъ зданій осѣдлаго населенія выстроены изъ леса. Изъ того же матеріала дѣлаются и заборы. Крыши, хотя и состоятъ изъ камыша, но вслѣдствіе того, что сверху покрыты толстымъ слоемъ земли, онѣ не легко загораются. Столь же рѣдко подвергаются пожарамъ и переносныя юрты кочевниковъ.

Во всей области былъ 61 пожаръ, изъ нихъ 53 произошло отъ неосторожности, 1 отъ поджога и 5 отъ неизвѣстныхъ причинъ. Сумма убытковъ была 7036 руб.

ПРОИСШЕСТВІЯ И НАРОДНЫЯ ВѢДСТВІЯ.

Степи зимою 188⁶/₇ г. были покрыты массою снѣга. Быстрое таяніе его весело сдѣлало дороги по низменностямъ Казалинскаго уѣзда непроѣздными. Но такъ какъ на верховьяхъ Сыръ-дарьи и Аму-дарьи и въ горахъ области снѣга выпало не болѣе обыкновеннаго, то и разливы рѣкъ отчетнаго года не были столь значительны и столь общи, какъ разливы предшествовавшаго года. Разливомъ р. Сыръ-дарьи почтовое сообщеніе прервано было между Перовскомъ и станціею Тюмень-арыкомъ. Разливомъ рѣки Арыса также было прервано почтовое сообщеніе между станціями Бурджаромъ и Арысомъ. Оба перерыва продолжались нѣсколько дней.

Въ отчетномъ году воды Аму-дарьи при разливѣ устремились въ арыкъ Акъ-джарь, размыли правый берегъ его и снесли часть садовъ и сакель.

Въ Ауліеатинскомъ уѣздѣ въ горахъ Александровскаго хребта, отъ бывшаго съ 12 по 15 февраля сильнаго бурана съ мокрымъ снѣгомъ и дождемъ, съ вершинъ горъ упала снѣжная лавина отъ 2 до 3 сажени толщины и раздавила одну саклю и двѣ юрты, при чемъ погибло 6 человѣкъ. Изъ скота погибло 10 лошадей, 260 барановъ и два быка.

Въ мартѣ мѣсяцѣ въ горахъ того же уѣзда, въ Самбетовской волости снѣжнымъ обваломъ завалено 7 человѣкъ и много разнаго скота.

24 февраля затопило русскую часть города Ауліеата на столько, что вода стала подмывать основанія надворныхъ построекъ и глинобитныхъ заборовъ. Частнымъ лицамъ причиненъ убытокъ на сумму 1425 рублей.

Весною на большинствѣ хлопковыхъ плантацій впервые появился червь и потравилъ такое количество посѣянныхъ зеренъ, что мѣстами пришлось дѣлать вторичный и даже третій посѣвъ. Эти желтые черви суть личинки жука изъ семейства Elateridъ или щелкуновъ. Ведя подземный образъ жизни, они объѣдаютъ молодые ростки и вгрызаются въ самыя зерна. Районъ, на которомъ появились эти черви, былъ обширенъ: они появились и подъ Ташкентомъ, и на поляхъ, расположенныхъ въ Беговатскомъ участкѣ Голодной степи, по лѣвую сторону Сыръ-дарьи.

Страшное землетрясеніе, разрушившее въ концѣ мая городъ Вѣрный, въ Ташкентѣ отозвалось неоднократно незначительными колебаніями почвы, но вреда для построекъ не причинило. 9 апрѣля, въ 3 часа 9 минутъ дня, въ Ташкентѣ ощущалось легкое сотрясеніе земли. На слѣдующій день, въ 11 часовъ 33 минуты ночи, землетрясеніе повторилось уже значительно сильнѣе. Волнообразному колебанію земли предшествовалъ ясно слышимый подземный гулъ. Въ моментъ землетрясенія посуда звенѣла на полкахъ и въ шкафахъ, висящія

лампы качались, съ потолоковъ посыпался легко отста-
ющій слой извести. Поврежденій въ домахъ не было,
ни въ русскомъ, ни въ туземномъ городѣ. 22 мая, въ 8
часовъ утра, въ Ташкентѣ произошло легкое землетря-
сеніе, не имѣвшее послѣдствій.

Падежъ рогатаго скота въ селеніи Дмитріевскомъ,
Аулиеатинскаго уѣзда, похитилъ 150 головъ.

ОТДѢЛЪ IV.

Народное здравіе и общественное призрѣніе.

САНИТАРНОЕ СОСТОЯНІЕ ОБЛАСТИ.

I. Состояніе народнаго здравія. 1. Заболѣваемость и причины смерти. Въ теченіи 1887 года въ области къ врачебной помощи обращалось всего 25.676 лицъ. Изъ этого числа умерло 70, что составляетъ 0,27%. Эта цифра смертности даже приблизительно не соотвѣтствуетъ дѣйствительности, ибо громадное и преобладающее большинство пользовалось амбулаторно, почему исходъ заболѣванія, конечно, ускользалъ изъ вѣдѣнія врача въ весьма многихъ случаяхъ. Пользованные по группамъ болѣзней, въ нисходящемъ порядкѣ, могутъ быть расположены слѣдующимъ образомъ (*):

I. Инфекціонныя	1706,	умерло 37.
II. Эндемическія	3966,	„ 1.
III. Паразитныя	4619,	„ 0.
IV. Органовъ дыханія	2130,	„ 4.
V. Органовъ пищеваренія	1919,	„ 15.
VI. Нервной системы	1134,	„ 2.
VII. Кожы и клѣтчатки	3385,	„ 1.

(*) Въ приложеніи таблица о числѣ пользованныхъ.

VIII. Глазныя	2023,	умерло	0.
IX. Конституціонныя	1671,	„	5.
X. Всѣ прочія группы	3123,	„	5.
	<u>Итого . 25.676,</u>	„	<u>70.</u>

Изъ паразитныхъ болѣзней преобладаетъ чесотка, сильно распространенная во всемъ туземномъ населеніи и поддерживаемая крайнею нечистоплотностью, неряшествомъ, бѣдностью домашней обстановки и некультурностью туземнаго населенія; тѣми же агентами поддерживаются и болѣзни кожи и подкожной клѣтчатки, по числу заболѣваній занимающія третье мѣсто.

Второе мѣсто по количеству заболѣваній и важности ихъ занимаютъ эндемическія болѣзни, и среди нихъ, главнымъ образомъ, малярія, обусловливаемая мѣстными почвенными и климатическими условіями.

По количеству заболѣванія довольно видное мѣсто занимаютъ глазныя болѣзни. Эти случаи замѣчены преимущественно въ городахъ со скученнымъ туземнымъ населеніемъ, живущимъ въ жалкихъ, грязныхъ, сырыхъ, дымныхъ и темныхъ сакляхъ, и подвергающихъ, такимъ образомъ, свой органъ зрѣнія многочисленнымъ вреднымъ вліяніямъ.

Заболѣваемость органовъ пищеваренія, преимущественно желудочно-кишечными катаррами, выражающимися въ видѣ поносовъ, усиливается лѣтомъ. Это приписывается мiasmатической инфекціи. Поносы азіатскіе, по своей жестокости, превосходятъ даже брюшной тифъ, судя по имѣющимся даннымъ и наблюденіямъ въ Ташкентскомъ военномъ госпиталѣ. Инфекціонное начало, по видимому, находитъ особенно благопріятныя условія для своего губительнаго дѣйствія именно въ концѣ лѣта и въ началѣ осени (іюль, августъ, сентябрь) вслѣдствіе какихъ либо особыхъ вліяній того микроорганизма, который, по всей вѣроятности, есть послѣдняя причина азіатскихъ поносовъ. Условій этихъ больше всего въ

почвъ и проточной водѣ, наполняющей арыки. Эти оросительные каналы въ средне-азиатскихъ городахъ исполняютъ двоякую роль: во первыхъ служатъ для цѣлей водоснабженія и орошенія и, во вторыхъ, для цѣлей канализаціи, т. е. принимаютъ въ себя всевозможные органическіе отбросы, нечистоты, грязь, помои и проч. Они, будучи совершенно открытыми, нисколько не защищаются отъ проникновенія испражнений и бываютъ во многихъ участкахъ такъ устроены, что легко и надолго вода въ нихъ застаивается. Если просоединить сюда высокую температуру, то въ арыкахъ получится самое благопріятное мѣсто культивированія всевозможныхъ микроорганизмовъ; воду же эту беретъ мѣстное населеніе. Поэтому, при посредствѣ арычной воды, проникновеніе въ организмъ заразы самое легкое и удобное.

2. *Заразныя болѣзни.* Больныхъ заразными болѣзнями всего зарегистрировано 1706, или 1,6 на 1000 населенія; умерло отъ этихъ болѣзней 37, т. е. 0,3 на 1000 населенія. Раздѣляя болѣзни по отношенію къ возрасту заболѣвшихъ, получаютъ слѣдующія группы:

а) Болѣзни, поражающія преимущественно дѣтскій возрастъ:

Оспа . заболѣло	85,	умерло	8,	% смертности	9,4
Скарлатина „	1	„	—	„	—
Дифтеритъ „	28	„	16	„	57,1
Крупъ „	3	„	—	„	—
Корь „	29	„	—	„	—
Коклюшъ „	66	„	—	„	—
Заушница „	24	„	—	„	—
	236	„	24	„	10,1

б) Болѣзни, поражающія преимущественно лицъ рабочаго возраста:

Брюшной тифъ . забол.	14,	умер.	2,	% смерт.	14,2
Возвратн. „	„	„	3,	„	—

Неопр. фор. тифа забол. 6, умер. 1, % смертн. —

Всего тиф. „	23,	3,	„	„	—
Дизентерія	заб. 100,	ум. —	% смерт.	—	—
Рожа	„ 139,	„ 1	„ „	—	—
Гнойн. конъюнктивитъ „	6,	„ —	„ „	—	—
Сибирская язва	„ 5,	„ —	„ „	—	—
Венерическія болѣзни „	432,	„ —	„ „	—	—
Бугорчатка	„ 48,	„ 6	„ „	12,5	
Крупозная пневмонія „	32,	„ 3	„ „	9,06	
Итого	„ 785,	„ 13	„ „	1,6	

По смертности, этотъ отдѣлъ инфекціонныхъ болѣзней менѣе обширенъ сравнительно съ предъидущимъ.

в) Остается еще группа болѣзней, одинаково поражающихъ всякій возрастъ, а именно: сифились—685, по численности превосходящій всѣ остальные формы инфекціонныхъ болѣзней въ отдѣльности, а если присоединить сюда венерическія болѣзни (432), то общая для нихъ цифра (1117) почти вдвое больше суммы цифръ остальныхъ инфекціонныхъ болѣзней (589).

Самый большой процентъ смертности далъ дифтеритъ (57,1); затѣмъ слѣдуютъ въ нисходящемъ порядкѣ: брюшной тифъ (14,2), бугорчатка (12,5), оспа (9,4) и крупозная пневмонія (9,6). Отъ остальныхъ инфекціонныхъ формъ смертность оказалась незначительной.

Оспа. Заболѣвшихъ оспою отмѣчено 85, съ 8 смертными случаями, почему процентъ смертности выразится 9,4. Больные оспою оказались въ слѣдующихъ уѣздахъ:

Ташкентскій уѣздъ	заб. 49,	умер. 2
Перовскій „	„ 1,	„ —
Казалинскій „	„ 35,	„ 6
Итого	„ 85,	„ 8

Появившаяся въ Ташкентскомъ уѣздѣ натуральная оспа локализовалась въ кишлакѣ Пскентѣ и поразила дѣтей не вакцинированныхъ; дальше Пскента эта эпи-

демія не распространялась. Оспа Казалинскаго уѣзда появилась между туземцами киргизами и пришлыми татарами, по донесенію уѣзднаго врача, отъ того, что жители не захотѣли подвергаться раціональному привитію оспы и дозволили примѣнить къ себѣ эту операцію импровизированнымъ хивинскимъ оспенникамъ, которые прививаютъ содержимое пустуль натуральной оспы, т. е. искусственно распространяютъ эту болѣзнь.

Заболѣваемость оспой, бывшая раньше весьма сильной, въ настоящее время ничтожна, благодаря распространенію раціональнаго оспопрививанія.

Дифтеритъ. Число отмѣченныхъ случаевъ дифтерита 28 съ 16 смертными случаями, что составляетъ 57,1%.

По уѣздамъ дифтеритное заболѣваніе распредѣлено слѣдующимъ образомъ:

Г. Ташкентъ	заболѣло	3,	умерло	2
Чимкентскій уѣздъ	„	8,	„	5
Аулиеатинскій „	„	17,	„	9
Итого		28,	„	16

равно 57,1%.

Дифтеритъ занесенъ нѣсколько лѣтъ тому назадъ изъ Западной Сибири и появляется спорадически въ отдѣльных мѣстностяхъ, главнымъ образомъ по направленію почтоваго тракта. Въ Аулиеатинскомъ уѣздѣ, въ отчетномъ году, эта болѣзнь появилась среди русскихъ поселенцевъ въ селѣ Дмитріевскомъ. При всякомъ новомъ появленіи дифтерита принимаются самыя энергичныя мѣры къ его подавленію: вещи больныхъ сжигаются, примѣняется самая строгая изоляція и проч. Можно сказать утвердительно, что благодаря энергичной борьбѣ, эта губительная болѣзнь не принимаетъ большихъ размѣровъ, а появляется въ городахъ, напр. въ Ташкентѣ, лишь спорадически.

Коклюшъ. Коклюшемъ отмѣчено 66 заболѣваній: въ г. Ташкентѣ 42 случая, главнымъ образомъ въ женской

амбулаторной лечебницѣ, остальные случаи приходятся на уѣзды. По незначительности заболѣванія коклюшъ не играетъ роли въ развитіи болѣзненности среди населенія.

Тифъ. Случаевъ брюшнаго тифа было 14 съ двумя смертными исходами. Цифра крайне незначительная для туземнаго населенія, если принять во вниманіе, что среди войскъ области и въ особенности Ташкентскаго гарнизона, брюшной тифъ уже нѣсколько лѣтъ появляется къ концу лѣта и свирѣпствуетъ въ формѣ настоящихъ эпидемій. Случаевъ возвратнаго тифа въ Ташкентѣ отмѣчено 3. Неопредѣленныхъ формъ тифа зарегистрировано 6 случаевъ, съ однимъ смертельнымъ исходомъ. Всѣ эти случаи, по всей вѣроятности, слѣдуетъ отнести къ формѣ брюшнаго тифа, такъ какъ въ отчетномъ году этотъ видъ тифа господствовалъ въ области.

Дизентерія. Отмѣченные 100 случаевъ дизентеріи нисколько не характеризуютъ этой болѣзни въ области. На самомъ дѣлѣ, болѣзнь эта имѣетъ гораздо болѣе интенсивное и обширное развитіе и, по своимъ послѣдствіямъ, представляется очень губительною для населенія. Дизентерія есть одинъ изъ видовъ здѣшнихъ азіатскихъ поносовъ и, какъ всѣ поносы, находится въ зависимости отъ мѣстныхъ почвенныхъ условій.

Рожь. Зарегистрировано 139 случаевъ. Заболѣваемость рожей встрѣчалась во всѣхъ уѣздахъ, но въ размѣрахъ, сравнительно, весьма ничтожныхъ.

Сифилисъ. Отмѣчено всего 685 случаевъ во всѣхъ уѣздахъ и городахъ. Это число, конечно, не можетъ дать даже приблизительнаго понятія о степени распространенности сифилиса. На самомъ дѣлѣ сифилисъ имѣетъ огромное распространеніе среди туземнаго населенія, въ особенности у кочевниковъ (киргизовъ); причемъ у послѣднихъ эта болѣзнь не считается опасною и приравнивается ко всякимъ другимъ сыпямъ, имѣющимъ столь

широкое распространение среди мѣстнаго населенія. Сифились лечатъ народные врачеватели (табибы), употребляя ртутные препараты. Къ русскому врачу поступаютъ случаи этой болѣзни, главнымъ образомъ, уже съ разрушеніями органовъ, когда, вслѣдствіе угрожающихъ явленій, больной перестаетъ довѣрять своему табибу. Распространяется сифились легко, не только путемъ половыхъ сношеній, но и вслѣдствіе совмѣстнаго жительства здоровыхъ съ больными и непониманія опасности и заразительности этой болѣзни. Такимъ образомъ, у туземцевъ имѣетъ большое значеніе внѣполовое зараженіе. Къ противодѣйствию распространенія сифилиса, пока, нѣтъ средствъ, вслѣдствіе некультурности мѣстнаго населенія.

Венерическія болѣзни. Подъ этимъ заглавіемъ отмѣчено 432 заболѣванія изъ всѣхъ мѣсть Сыръ-дарьинской области. Вслѣдствіе несовершенства официальной номенклатуры болѣзней нельзя знать, что врачи разумѣли подъ „венерическими болѣзнями“, т. е. не причисленъ-ли сюда, кромѣ перелоя, еще мягкій шанкръ, для котораго вовсе нѣтъ рубрики въ носологической таблицѣ. Цифра 432, сравнительно съ общимъ числомъ заболѣваній, незначительна.

Бугорчатка. Отмѣчено 48 случаевъ. По существу, у всѣхъ долженъ быть смертный исходъ; если-же это не показано въ отчетахъ, то только отъ того, что больные были пользованы амбулаторно и исчезали изъ вѣдѣнія врача еще до смертельнаго исхода. Цифра зарегистрированныхъ небольшая.

3. Инвазионныя болѣзни. Чесотка. Вслѣдствіе поразительной нечистоплотности мѣстныхъ жителей, и въ особенности кочевниковъ, доходящей до того, что напр. рубаха ими не стирается и не смѣняется до тѣхъ поръ, пока не износится, у мѣстнаго населенія сильно рас-

пространены и поддерживаются всякія кожныя сыпныя заболѣванія и, среди нихъ, главнымъ образомъ чесотка.

Зарегистровано чесоткой 4510 случаевъ, которые и распредѣляются по уѣздамъ и городамъ слѣдующимъ образомъ:

Г. Ташкентъ	2810
Г. Туркестанъ.	29
Ташкентскій уѣздъ	1496
Перовскій „	13
Казалинскій „	12
Чимкентскій „	20
Аулиеатинскій „	130
Итого	4510

Большее количество зарегистрированныхъ въ Ташкентѣ и Ташкентскомъ уѣздѣ объясняется тѣмъ, что здѣсь врачебный персоналъ былъ многочисленнѣе, а жители легче могли обращаться къ русской врачебной помощи, не будучи разбросаны на далекомъ разстояніи отъ врачебныхъ пунктовъ.

Глисты. Отмѣчено 109 заболѣваній. На самомъ дѣлѣ эта болѣзнь сильно распространена; но мѣстные жители, не считая глистовъ болѣзнию, къ врачу мало обращаются; зарегистрированные же случаи большею частью относятся къ пришлому элементу, не туземному.

4. Эндемическія болѣзни. Малярія. Сыръ-дарьинская область, въ своей культурной, земледѣльческой, не степной полосѣ, принадлежитъ къ сильно лихорадочнымъ мѣстностямъ, потому что здѣсь соединены всѣ условія удобныя для культивированія малярійной міазмы. Условія эти характеризуются извѣстнымъ выраженіемъ: „сыро, зелено и тепло“. Малярія губительна въ особенности для пришлага населенія русскихъ поселенцевъ.

Зарегистровано маляріей 3717 заболѣваній съ однимъ смертельнымъ исходомъ. По уѣздамъ и городамъ количество заболѣвшихъ распредѣляется слѣдующимъ образомъ:

Г. Ташкентъ	заболѣло	1090.
Г. Туркестанъ	„	18.
Ташкентскій уѣздъ	„	1214.
Перовскій уѣздъ	„	40.
Казалинскій уѣздъ	„	191.
Чимкентскій уѣздъ	„	232.
Аулиеатинскій уѣздъ	„	932.
Итого		3717.

Цынга. Цынгой зарегистрировано 159 случаевъ; цифра незначительная, если принять во вниманіе бѣдность и крайне дурную гигиеническую и санитарную обстановку мѣстнаго населенія.

Зобъ. Зарегистрировано 240 случаевъ, большинство (231) въ Ташкентской женской амбулаторной лечебницѣ, завѣдываемой женщинами врачами. Зобъ наблюдался, по отчету лечебницы, у 200 женщинъ и 31 дѣтей.

Проказа. Проказы отмѣчено 7 случаевъ: 2 въ Ташкентѣ и 5 въ его уѣздѣ. Въ дѣйствительности лепрозныхъ было больше; такъ имѣется особый кишлакъ Махау, въ которомъ изолированы всѣ лепрозные и живутъ милостыней. Число ихъ достигало 50 душъ обоего пола. Изоляція эта предпринята мѣстными жителями съ цѣлью прегражденія дальнѣйшаго распространенія болѣзни. Кишлакъ Махау лежитъ далеко отъ центра города, отдѣленъ отъ него глинистыми ямами и мусорными кучами и представляетъ безпорядочную группу сартовскихъ домиковъ, притомъ очень бѣдныхъ. Арыки имѣютъ запущенный видъ. Застой воды въ арыкахъ Махау указываетъ на упадокъ ихъ хозяйства и трудовой дѣятельности; огородовъ у нихъ не видно; живутъ они нищенствомъ. Прежде они ходили въ городъ цѣлой толпой собирать подаенія, а теперь потребовано отъ нихъ, чтобы ходили трое выборныхъ. Однако жители Махау жалуются, что трое выборныхъ не въ состояніи дѣлать достаточный для питанія всѣхъ ежедневный сборъ. Они ведутъ

семейную жизнь, но производительная способность отсутствовать: дѣтей въ этомъ кишлакѣ нѣтъ.

Что касается степени заразительности вообще и въ отношеніи русскихъ, то нельзя привести, за все время существованія Ташкента въ русскихъ рукахъ, примѣра зараженія проказой когонибудь изъ русскаго населенія.

Сартовская язва. Болѣзнью этой зарегистрировано 19, обращавшихся за помощью въ амбулаторной лечебницѣ для туземныхъ жителей въ старомъ Ташкентѣ, завѣдываемой военными врачами безвозмездно. Изъ обращавшихся было: мужчинъ 13, мальчиковъ 2, женщинъ 2, дѣвочекъ 2. Болѣзнь эта, весьма распространенная въ мѣстномъ населеніи и носящая мѣстное названіе пашаурда (разъѣдающая муха) или афганъ-яря (афганская язва), названа сартовской болѣзью русскими.

II. Врачебно - полицейскій (санитарный) отдѣлъ.

1. *Свѣдѣнія объ организаціи санитарнаго надзора.* Санитарная часть въ городахъ Ташкентѣ и Туркестанѣ (Чимкентскаго уѣзда) находится въ вѣдѣніи городскихъ, а въ уѣздахъ—уѣздныхъ врачей и мѣстной администраціи. Въ дѣлѣ санитарныхъ мѣропріятій врачи входятъ съ представленіемъ къ мѣстной администраціи. Нѣсколько разъ въ годъ, врачъ, совместно съ депутатами отъ полиціи и отъ купечества, производитъ осмотры базара, лавокъ, боенъ, разныхъ заводовъ и проч. О замѣченныхъ гигиеническихъ упущеніяхъ составляется протоколъ и виновные понуждаются къ устраненію недостатковъ.

Начальникъ города и уѣздный врачъ, въ случаяхъ экстренныхъ (эпидеміи), вмѣстѣ съ двумя другими членами, священникомъ и судьей, составляютъ комитетъ для выработки мѣръ по охраненію народнаго здравія. Такая организація санитарнаго надзора, при маломъ развитіи въ краѣ городовъ и промышленности, пока удовлетворяетъ своему назначенію. Нельзя этого сказать

только о городѣ Ташкентѣ, гдѣ на громадное населеніе въ 127.000 человекъ, не включая сюда войскъ гарнизона, имѣется только 1 городской врачъ для санитарнаго надзора. Въ его санитарномъ вѣдѣніи находятся многочисленныя учрежденія, торговыя и промышленныя, довольно многочисленная явная проституція; его санитарному надзору подчинена тюрьма; онъ же завѣдуетъ оспеннымъ депо. Очевидно, на одного человека возложено столько различныхъ обязанностей, что исполненіе ихъ превысило бы силы человѣческаго, если прибавить сюда, что Ташкентскій городской врачъ долженъ жертвовать массу времени на судебную медицину; на этого врача по судебной медицинѣ выпадаетъ больше труда, чѣмъ на каждаго изъ остальныхъ врачей. Въ Ташкентѣ настоятельно необходимо учредить должность другаго врача и между двумя врачами распределить весь громадный трудъ и широкія обязанности по санитарному надзору.

2. *Результатъ надзора за заведеніями съѣстныхъ припасовъ и питій.* По единогласному удостовѣренію врачей, съѣстные припасы были всегда доброкачественны, лавки мясныя содержались опрятно, убой скота производился по предварительномъ его освидѣтельствованіи врачами. Питія только, главнымъ образомъ квасъ, приготовлялись иногда на сырой не кипяченой водѣ, въ устраненіе чего Ташкентскимъ городскимъ врачомъ своевременно была возбуждена переписка.

3. *Санитарное состояніе тюремъ.* Въ болѣе значительныхъ городахъ (Ташкентѣ и Казалинскѣ) санитарное состояніе мѣстъ заключенія исправно; тюрьмы же (или гауптвахты) второстепенныхъ городовъ (Перовска) и фортовъ крайне неудовлетворительно обставлены въ гигиеническомъ и санитарномъ отношеніяхъ.

4. *Санитарное состояніе фабрикъ и заводовъ.* Во всѣхъ заводахъ, въ отчетномъ году, не обнаружено важныхъ санитарныхъ опущеній; мелкіе же недостатки, по

требованію санитарныхъ властей, немедленно устранялись.

5. *Оспопрививаніе.* Въ отчетномъ году оспа привита 23.778 лицамъ, при 50 оспопрививателяхъ изъ туземцевъ (сартовъ и киргизовъ). Въ общемъ, дѣло оспопрививанія въ области идетъ успѣшно и не встрѣчаетъ противодѣйствія со стороны туземнаго населенія, которое уже успѣло проникнуться убѣжденіемъ въ пользѣ оспопрививанія.

Таблица объ оспопрививаніи по городамъ и уѣздамъ Сыръ-дарьинской области за 1887 годъ.

№ по порядку.	Городъ или уѣздъ.	Число душъ, коимъ привита оспа.	Число оспопрививателей.
1	Г. Ташкентъ	3106	4
2	Ташкентскій уѣздъ	6459	12
3	Чимкентскій уѣздъ съ гор. Туркестаномъ	3886	6
4	Аулиеатинскій уѣздъ	5985	12
5	Перовскій уѣздъ	2837	10
6	Казалинскій уѣздъ	1505	6
Итого		23.778	50

Прививалась оспа исключительно помощью детрита, который добывался въ специально устроенномъ „Оспенномъ депо“, находящемся въ Ташкентѣ. Вакцина куль-

тивировалась на телятахъ, причемъ каждый привитой теленокъ, по расчету, въ среднемъ, стоитъ 2 руб. 65 к. Вакцина высылалась Ташкентскимъ городскимъ врачомъ, завѣдывающимъ депо, во всѣ мѣстности Туркестанскаго округа, по требованію врачей. Результаты инвакцинаціи, въ общемъ, получились удовлетворительныя; только въ августѣ и сентябрѣ вакцина значительно теряла въ силѣ.

6. Врачебно-полицейскія мѣры противъ распространенія сифилиса. Какъ уже сказано, сифилисъ въ туземномъ населеніи распространенъ весьма въ значительныхъ размѣрахъ, благодаря невѣжеству туземцевъ и непониманію ими опасности и заразительности этой болѣзни; причемъ зараза распространяется въ значительной степени путемъ внѣполовымъ и въ видѣ наслѣдственнаго сифилиса. Противъ зла этого вида никакія врачебно-полицейскія мѣры не примѣнимы, впредь до распространенія въ населеніи знаній объ этой болѣзни.

Другой способъ распространенія сифилиса—проституціей, былъ регулированъ врачебно-полицейскими мѣропріятіями, на сколько это касается явной проституціи, существующей официально пока только въ городахъ Ташкентѣ, Казалинскѣ и Аулиеата. Явныя проститутки Ташкента еженедѣльно осматривались городскимъ врачомъ, совместно съ однимъ изъ военныхъ врачей мѣстнаго гарнизона. Найденныя больными помѣщались на излеченіе въ спеціальныя околотокъ.

III. Врачебный отдѣлъ. *1. Свѣдѣнія о врачебной помощи заболѣвшимъ.* Всѣхъ обратившихся къ врачебной помощи въ 1887 году, по свѣдѣніямъ, доставленнымъ подвѣдомственными врачами, было 25.676 человекъ, или изъ 1000 населенія 25,1 человекъ. Изъ всего числа обратившихся къ врачебной помощи, въ лечебныхъ заведеніяхъ пользовалось 212, или 0,82% всего числа обратившихся. Остальные были пользованы амбулаторно.

По отдѣльнымъ городамъ и уѣздамъ число обращав-

шихся къ врачебной помощи располагается слѣдующимъ образомъ:

	Число жителей.	Всѣхъ вызванныхъ.	% вызванныхъ.	въ томъ числѣ.	
				въ больницахъ.	Амбулаторно.
Г. Ташкентъ . .	127.059	13.102	10,3	158	12.944
„ Туркестанъ .	6.650	1.007	15,1	нѣтъ	1.007
Уѣздъ Казалинскій	98.055	2.417	2,4	7	2.410
„ Ташкентскій	233.254	4.850	2,07	нѣтъ	4.650
„ Аулиеатинскій	178.329	2.941	1,6	нѣтъ	2.941
„ Перовскій .	132.110	717	0,5	47	670
„ Чимкентскій	199.612	642	0,3	нѣтъ	642
Итого .	975.069	25.676	2,6	212	25.464

Изъ этой таблицы усматривается, что относительно пользованія медицинской помощью въ отчетномъ году лучше всего были поставлены города Туркестанъ и Ташкентъ; въ наихудшихъ условіяхъ въ этомъ отношеніи находился Чимкентскій уѣздъ. Различіе это объясняется слѣдующими причинами: 1) въ городахъ населеніе скучено на относительно маломъ пространствѣ, почему жителямъ удобнѣе розыскивать врача; въ уѣздахъ же населеніе разбросано на громаднхъ степныхъ пространствахъ, а потому жителямъ уѣзда затруднительно совершить путь въ нѣсколько десятковъ верстъ, чтобы посоветоваться съ врачомъ; къ тому можетъ вынудить

только крайность. 2) Въ городѣ Ташкентѣ, кромѣ городского врача, медицинскую помощь подавали еще двѣ амбулаторіи, мужская и женская. 3) Малый процентъ пользовавшихся въ Чимкентскомъ уѣздѣ отчасти объясняется обремененіемъ уѣзднаго врача еще посторонними занятіями, по завѣдыванію санитарной частью мѣстнаго военного лазарета и мѣстной военной команды.

2. *Стоимость содержанія медицинской части.* На медицинскую часть въ отчетномъ году было истрачено 44.856 руб. 77 коп., включая сюда расходы на жалованье медицинскому персоналу (врачи, фельдшера, повивальныя бабки, оспопрививатели и проч.), на содержаніе приемныхъ покоевъ, оспеннаго депо, на приобрѣтеніе медикаментовъ, перевязочнаго матеріала и проч.

По городамъ и уѣздамъ расходъ этотъ распредѣляется слѣдующимъ образомъ:

Г. Ташкентъ.	a) На содержаніе городского врача и подчиненнаго ему персонала	4600	р.	—	к.
	b) На мужскую амбулаторію	1750	„	—	„
	c) На женскую амбулаторію	3670	„	—	„
	d) На городскую аптеку	3000	„	—	„
Г. Туркестанъ	2540	„	—	„	
Уѣздъ Ташкентскій	6419	„	50	„	
„ Чимкентскій	4845	„	—	„	
„ Аулиеатинскій	6359	„	27	„	
„ Перовскій	4195	„	—	„	
„ Казалинскій	5078	„	—	„	
Добавочныхъ областному врачу и на его канцелярію	1000	„	—	„	
Аму-дарьинскій отдѣль	1400	„	—	„	
Итого		44.856	„	77	„

Въ нѣкоторыхъ уѣздныхъ городахъ открыты приемные покои, гдѣ полагается комната для содержанія постоянныхъ больныхъ на 2—6 кроватяхъ. Такіе приемные покои, завѣдываемые уѣздными врачами, имѣются

въ городахъ Аулиеата, Петро-Александровскѣ и Казалинскѣ на 6 кроватей и въ селѣ Куйлокъ (Ташкентскаго уѣзда) на 4 кровати.

Во всѣхъ приѣмныхъ покояхъ постоянныхъ больныхъ пользуется крайне мало; почти всѣ пользованные получали помощь на ходу, амбулаторно.

При приѣмныхъ покояхъ, кромѣ постоянныхъ кроватей, содержатся аптеки и фельдшера и производится амбулаторный приѣмъ больныхъ.

Кромѣ описанныхъ амбулаторій и приѣмныхъ покоевъ, въ туземной части города Ташкента имѣются еще двѣ амбулаторіи, женская и мужская.

Для поданія помощи женщинамъ и дѣтямъ, существуетъ амбулаторія, находящаяся въ завѣдываніи двухъ женщинъ врачей, такъ какъ мусульманская религія запрещаетъ женщинамъ обращаться за врачебной помощью къ мужчинамъ. Женская амбулаторія открыта съ декабря мѣсяца 1883 года. Въ отчетномъ году въ этой амбулаторіи пользовалось 5310 лицъ, коими сдѣлано 11.114 посѣщеній. Цифры эти убѣдительно доказываютъ, что лечебница пользуется полнымъ довѣріемъ туземнаго населенія, благодаря рациональной постановкѣ дѣла, именно леченію женщинъ женщинами же.

Въ той же азіатской части города Ташкента, въ маѣ 1886 года, открыта амбулаторія для приѣма туземцевъ мужскаго пола. Она содержится на средства города, врачебные же совѣты подаютъ военные врачи безвозмездно; приѣмы производятся 5 разъ въ недѣлю. Въ отчетномъ году число амбулаторно пользованныхъ въ лечебницѣ простиралось до 3756 лицъ, которыми сдѣлано 19.069 посѣщеній. Польза и успѣшность этой амбулаторіи краснорѣчиво доказывается приведенными цифрами.

Пользованные въ описанныхъ двухъ лечебницахъ включены въ таблицу, находящуюся въ приложеніи, какъ въ общемъ итогѣ, такъ и по болѣзнямъ.

Г. Ташкентъ не имѣеть больницы для гражданскихъ больныхъ. Отсутствіе городской больницы является важнымъ пробѣломъ въ общественномъ благоустройствѣ города. Основаніе таковой въ центрѣ управленія области и края можетъ быть только вопросомъ времени, послѣ того какъ въ Петро-Александровскѣ существуетъ съ 1886 года городская больница на 15 кроватей, образцово содержимая.

Въ прочихъ городахъ области лица, требующія больничнаго леченія, направляются въ военный госпиталь и въ мѣстные военные лазареты.

3. *Домъ для умалишенныхъ.* Заботу объ уходѣ и присмотрѣ за умалишенными и страдающими психическимъ разстройствомъ у туземцевъ общество не беретъ на себя. Это дѣло зависитъ отъ доброй воли родни больныхъ. Самый же психическій недугъ рѣдко признается требующимъ врачебной помощи; напротивъ, часто въ немъ видятъ проявленіе святости. Такимъ образомъ происходитъ то, что диваны или джинни (джинни собственно значить одержимый злымъ духомъ) безъ присмотра бродятъ по кишлакамъ и ауламъ, питаясь подаяніемъ. Давно уже ощущалась настоятельная нужда въ лечебницѣ для душевно-больныхъ края. За неимѣніемъ ея, душевно-больные содержались въ казенныхъ госпиталяхъ въ продолженіи 5—6 лѣтъ. Въ Ташкентскомъ военномъ госпиталѣ находилось, въ среднемъ, 7—9 человѣкъ умалишенныхъ ежегодно; призрѣніе ихъ, за отсутствіемъ надлежащихъ приспособленій, находилось въ самомъ неудовлетворительномъ состояніи. Отсылка же ихъ въ ближайшую окружную лечебницу, находящуюся въ Казани, требовала большихъ хлопотъ и большихъ расходовъ изъ земскихъ суммъ, такъ какъ душевно больныхъ нельзя было отправлять безъ провожатаго, врача или фельдшера, и безъ прислуги. Вопросъ объ основаніи въ г. Ташкентѣ лечебницы для

душевно-больныхъ края, или, по крайней мѣрѣ, учрежденіи отдѣленія для этихъ больныхъ при Ташкентскомъ военномъ госпиталѣ, былъ возбужденъ еще при генераль-губернаторѣ Черняевѣ. Въ это время былъ полученъ запросъ Степнаго генераль-губернатора о томъ, не будетъ-ли признано удобнымъ учредить для душевно-больныхъ Туркестанскаго и Омскаго медицинскихъ округовъ одну общую лечебницу. Отклонивъ это предложеніе, Туркестанскій генераль-губернаторъ приказалъ выработать проектъ психіатрическаго отдѣленія при госпиталѣ. Проектъ былъ утвержденъ 10 января 1887 г. Его Императорскимъ Высочествомъ, генераль-инспекторомъ по инженерной части. По полученіи утвержденнаго плана выбрано для отдѣленія мѣсто, за арыкомъ Саларомъ. На постройку двухъ флигелей отдѣленія ассигновано 40.000 рублей. Постройка начата въ 1888 году.

4. *Врачи.* Врачей подвѣдомственныхъ областному врачу по гражданскому управленію края было восемь.

Распредѣленіе ихъ по уѣздамъ и городамъ было слѣдующее:

Названіе мѣстности.	Уѣздные.	Город- скіе.	Вольно- практик.	Всего.
Г. Ташкентъ	—	1	2	3
„ Туркестанъ	—	1	—	1
Уѣздъ Ташкентскій	1	—	—	1
„ Чимкентскій	1	—	—	1
„ Аулиеатинскій	1	—	—	1

Названіе мѣстности.	Уѣздные.	Город- скіе.	Вольно- практик.	Всего.
Уѣздъ Казалинскій	1	—	—	1
„ Перовскій	}	}	}	}
Аму-дарьинскій отдѣль				
Итого	4	2	2	8

5. *Женщины врачи.* Въ г. Ташкентѣ существуютъ двѣ женщины врачи.

6. *Фармацевты.* Въ городѣ Ташкентѣ есть одинъ частный фармацевтъ, содержащій вольную аптеку. Ташкентской городской аптекой управляетъ военный фармацевтъ, за добавочное вознагражденіе, съ разрѣшенія подлежащаго начальства.

7. *Фельдшера.* При обширности территоріи области, особенно важное значеніе имѣютъ фельдшерскіе пункты, учрежденные въ 1887 году въ селеніяхъ Мерке и Дмитриевскомъ, Аулиеатинскаго уѣзда. Число ихъ предполагается расширить и уже намѣчены пункты.

Въ отчетномъ году въ области имѣлось 10 фельдшеровъ, которые по городамъ и уѣздамъ распредѣляются такимъ образомъ:

Названіе мѣстѣ.	Уѣздные.	Город- скіе.	При приѣм- ныхъ поко- яхъ и амбу- латоріяхъ.	Вольно- практик.	Всего.
Г. Ташкентъ	—	1	2	1	4
„ Туркестанъ	—	1	—	—	1

Названіе мѣстѣ.	Уѣздные.	Город- скіе.	При приѣм- ныхъ поко- яхъ и амбу- лагоріяхъ.	Вольно- практик.	Всего.
Уѣздъ Ташкентскій . . .	1	—	—	—	1
„ Чимкентскій . . .	1	—	—	—	1
„ Ауліеатинскій . . .	1	—	—	—	1
„ Перовскій . . .	1	—	—	—	1
„ Казалинскій . . .	1	—	—	—	1
Итого	5	2	2	1	10

8. Повивальныя бабки. Повивальныхъ бабакъ всего въ отчетномъ году было 21. Распредѣленіе ихъ по городамъ и уѣздамъ видно изъ слѣдующей таблицы:

Названіе мѣстѣ.	Уѣздныя.	Город- скія.	Родильн. пріюта.	Вольно- практик.	Всего.
Г. Ташкентъ	—	2	1	11	14
„ Туркестанъ	—	1	—	—	1
Уѣздъ Ташкентскій . . .	1	—	—	—	1
„ Чимкентскій	1	—	—	—	1
„ Ауліеатинскій . . .	1	—	—	—	1
„ Перовскій	1	—	—	—	1

Названіе мѣсть.	Уѣздня.	Город-скія.	Родильн. пріюта.	Вольно-практик.	Всего.
Уѣздъ Казалинскій . . .	1	—	—	—	1
Аму-дарьинскій отдѣль. .	1	—	—	—	1
Итого	6	3	1	11	21

9. *Дантисты.* Дипломированный дантистъ имѣется 1, въ г. Ташкентѣ.

10. *Оспопрививатели* (кромѣ медицинскаго званія). Всѣ оспопрививатели, коихъ число достигало до 50, обучены уѣздными и городскими врачами на основаніи особой инструкціи, утвержденной Туркестанскимъ генераль-губернаторомъ 8 мая 1879 года. Срокъ обученія полугодовой. Набираются оспопрививатели почти исключительно изъ туземцевъ и получаютъ жалововья 15 р. въ мѣсяць, съ освобожденіемъ отъ всѣхъ земскихъ повинностей.

Кромѣ поименованныхъ оспопрививателей, получающихъ казенное содержаніе, существуетъ много частныхъ, число которыхъ не можетъ быть приведено въ извѣстность.

11. *Аптеки.* Въ Ташкентѣ существуетъ 2 аптеки: одна частная, другая состоящая въ вѣдѣніи Ташкентскаго городского управленія. Годовой оборотъ этихъ аптекъ виденъ изъ нижеслѣдующей таблицы:

Названіе аптекъ, расположенныхъ въ г. Ташкентѣ.	Число рецептовъ.	ВЫРУЧЕННАЯ СУММА.			
		По рецептамъ.		По руч. прод.	
		РУБ.	К.	РУБ.	К.
1. Аптека провизора Краузе	15.238	10.204	45	3002	08
		13.206 руб. 53 коп.			
2. Ташкентская городская аптека	10.392	7886	73	1220	11
		9106 руб. 84 коп.			
Итого	25.630	18.091	18	4222	19
		22.313 руб. 37 коп.			

Изъ городской аптеки, кромѣ того, отпущено бесплатно лекарствъ въ разныя благотворительныя учрежденія и лицамъ неимущимъ на сумму 5268 руб. 57 коп.

Израсходовано на содержаніе городской аптеки въ 1887 году 8490 руб. 27 коп.

12. Грязи. Минеральныя грязи находятся въ Казалинскомъ уѣздѣ и именуются озеромъ Тузь-куль. Оно не представляетъ собственно вида озера, а есть просто небольшое болото съ неглубокимъ слоемъ воды, получившее между Казалинскими обывателями названіе минеральныхъ грязей. Произведенный анализъ ихъ указываетъ, что онѣ дѣйствительно состоятъ изъ органическихъ веществъ, смѣшанныхъ съ минеральными частицами. Эти грязи расположены въ 16 верстахъ отъ Казалинска по лѣвой сторонѣ р. Сыра; они лежатъ въ неглубокой котловинѣ, образуемой тремя невысокими песчаными барханами и имѣютъ видъ неправильнаго, съ закругленными краями, треугольника, окружность котораго достигаетъ только 63 сажень. Берега грязей пред-

ставляются низкими, отлогими, песчаными, покрытыми налетомъ соли.

Какъ можно судить по нѣкоторымъ уцѣлѣвшимъ мѣстамъ, еще не такъ давно эти минеральныя грязи на всемъ своемъ пространствѣ были покрыты пластомъ соли въ 1 или 2 вершка толщиною; теперь же онѣ покрыты неглубокой водой, изъ подъ которой видны различной величины ямы, вырытыя бравшими здѣсь ванны. Вода подъ этими ямами въ нѣкоторыхъ мѣстахъ кажется свѣтло-фіолетоваго цвѣта; она имѣетъ сильно сѣрнистый запахъ, масляниста, мылка, при наливаніи пѣнится, соленого вкуса; при обмываніи ею рукъ чувствуется нѣкоторое садненіе кожи.

Сами грязи мѣстами представляются, то свѣтло-сѣрыми, то темно-бурыми, то черными. Онѣ сильно перемѣшаны съ большимъ количествомъ крупныхъ кристалловъ поваренной соли и песку, что можно видѣть и простымъ глазомъ. Издаютъ также, какъ и вода, ихъ покрывающая, сильный сѣрнистый запахъ, въ особенности въ жаркія лѣта. Рука, опущенная въ грязь, чувствуетъ пріятную теплоту въ лѣтніе мѣсяцы. Если разведенную горячею водою грязь высушить, то она представляется болѣе или менѣе густою, липкою, маслянистою, тѣсно прилегающею къ кожѣ.

Какихъ либо приспособленій для леченія больныхъ грязи пока совсѣмъ не имѣютъ; тѣмъ не менѣе количество пользующихся ими довольно велико и годъ отъ году увеличивается, въ силу ясно ощутимой отъ нихъ пользы, въ такихъ болѣзняхъ, какъ хроническіе ревматизмы, опухоли сочлененій, сифились въ 3-мъ періодѣ, нервныя и др. болѣзни.

Морскихъ купаній въ области нѣтъ.

IV. Судебно-медицинскій отдѣлъ. Изъ приложенной таблицы о произведенныхъ судебно-медицинскихъ изслѣдованіяхъ видно, что освидѣтельствовано мертвыхъ

тѣль по случаю насильственной смерти 43, по случаю смерти отъ болѣзненныхъ причинъ 9; всѣхъ вскрытій мертвыхъ людей произведено 48. Живыхъ людей свидѣтельствовано 261.

БЛАГОТВОРИТЕЛЬНЫЯ УЧРЕЖДЕНІЯ.

Благотворительныя учрежденія, существующія въ области, входятъ въ составъ Туркестанскаго благотворительнаго общества, состоящаго подъ покровительствомъ супруги Туркестанскаго генераль-губернатора, О. И. Розенбахъ, и дѣйствующаго въ Ташкентѣ посредствомъ главнаго своего комитета.

Въ отчетномъ году дѣятельность общества заключалась въ изысканіи и увеличеніи средствъ, а равно въ поддержаніи принадлежащихъ обществу благотворительныхъ учрежденій: родильнаго покоя съ лазаретомъ, богадѣльни, ночлежнаго приюта и рукодѣльнаго класса-мастерской.

Въ отчетномъ году было одно общее собраніе членовъ общества и десять засѣданій главнаго комитета. Засѣданіе общаго собранія было посвящено чтенію отчетовъ главнаго комитета за 1885 и 1886 года. Въ засѣданіяхъ же главнаго комитета разсматривались и рѣшались всѣ текущіе вопросы, возникшіе изъ жизни и дѣятельности общества и опредѣлялся видъ и размѣръ пособій нуждающимся просителямъ.

Основные источники денежныхъ средствъ общества, какъ и прежде, составляли: 1) доходъ съ вакуфа Назаръ-бія (*) въ размѣрѣ 1200 руб. въ годъ; 2) отнускаемые

(*) Аренда съ недвижимаго имущества, пожертвованнаго тузем-

ежегодно Ташкентскою городскою думою на содержаніе родильнаго покоя 1200 руб. и 3) членскіе взносы, цифра коихъ достигла до 760 руб. Кромѣ того, для увеличенія средствъ общества, 10-го мая устроено было народное гулянье, давшее чистой выручки 2500 руб., а 22 ноября, въ виду бѣдственнаго положенія четырехъ семействъ, нуждавшихся въ значительной помощи, любителями драматическаго искусства данъ былъ спектакль, давшій чистой выручки 430 руб., которые и употреблены согласно цѣли устроеннаго спектакля.

Благотворительная дѣятельность общества заключалась въ слѣдующемъ:

1) По предварительномъ обслѣдованіи и обсужденіи въ главномъ комитетѣ 135 прошеній, выдано въ разныхъ видахъ единовременныхъ пособій на сумму 2297 рублей и, сверхъ того, 700 рублей отправлено въ г. Вѣрный, тотчасъ же по полученіи извѣстія о постигшемъ этотъ городъ землетрясеніи 28 мая (*), для немедленной раздачи пособій пострадавшимъ, и 60 руб. выдано въ теченіи отчетнаго года жителямъ кишлака Махау, населеннаго прокаженными. Общество взяло на себя ежегодный взносъ въ 60 руб. въ пользу прокаженныхъ, съ тѣмъ условіемъ, чтобы эти несчастные не просили милостыни по улицамъ города.

2) Въ родильномъ покоѣ въ продолженіи года принято было роженицъ 74, приходило въ амбулаторію за совѣтомъ врача 226 и въ лазаретномъ отдѣленіи покоя лежало 4 женщины, нуждавшихся въ оперативномъ ле-

цемъ Назаръ-біемъ для благотворительныхъ цѣлей, переданная покойнымъ генераль-губернаторомъ, генераль-адъютантомъ фонъ-Кауфманомъ 1-мъ, въ благотворительное общество.

(*) Деньги были посланы въ виду бѣдственнаго и не терпящаго отлагательства положенія, на основаніи постановленія главнаго комитета.

ченіи или страдавшихъ острыми формами болѣзней, требовавшихъ тщательнаго ухода.

Больныя и роженицы получали въ покоѣ два раза въ день чай и горячую пищу. На содержаніе родильнаго покоя въ 1887 году израсходовано было 1088 руб. 20 коп. По сравненію съ 1886 годомъ, когда принята была 61 роженица и за совѣтомъ приходило 469 женщинъ, въ отчетномъ году послѣдовало уменьшеніе цифры лицъ, посѣщавшихъ амбулаторію, на 243, что произошло вслѣдствіе четырехмѣсячнаго отсутствія завѣдывающаго медицинскою частію амбулаторіи, находившагося въ командировкѣ.

3) Въ Александровской богадѣльнѣ призрѣваемо было въ 1887 году 28 лицъ. Все это беспомощные старики и старухи, не могущіе снискивать себѣ пропитаніе личнымъ трудомъ. Кромѣ того, въ богадѣльнѣ еще содержалась умопомѣшанная дѣвица, имѣющая отдѣльное помѣщеніе съ прислугой; на содержаніе ея братомъ ея было выслано 330 рублей. Въ виду занятія всѣхъ имѣющихся вакансій въ богадѣльнѣ и наплыва желающихъ поступить въ оную, главный комитетъ былъ озабоченъ пріисканіемъ средствъ для расширенія зданія богадѣльни, къ чему было приступлено въ 1888 году. На содержаніе призрѣваемыхъ въ богадѣльнѣ, главнымъ комитетомъ было отпущено 1698 рублей 7 коп.

4) Въ ночлежномъ пріютѣ, открытомъ по примѣру прежнихъ лѣтъ съ 1-го ноября 1887 года на всѣ зимніе мѣсяцы, для лицъ разныхъ сословій, не имѣющихъ теплаго крова, ночевало: въ январѣ 2049, въ февралѣ 1079, въ ноябрѣ 1226 и въ декабрѣ 1819 человекъ. Ночлежникамъ выдавался чай съ фунтомъ хлѣба каждому утромъ и вечеромъ, а въ дни Рождества, Нового года и Богоявленія Господня приготавлился имъ еще обѣдъ. Содержаніе каждого ночлежника обошлось въ среднемъ около 4,3 коп. Всего израсходовано на

ночлежный приютъ за четыре мѣсяца, въ отчетномъ году 409 руб. 43 коп. Такой незначительный расходъ при бесплатномъ приемѣ ночлежниковъ объясняется тѣмъ, что Ташкентскою городскою думою отпущено было безвозмездно отопленіе и освѣщеніе.

5) Открытый 5 октября 1886 года, въ видѣ опыта, при Ташкентскомъ женскомъ училищѣ руководѣльный классъ-мастерская, для обученія бѣдныхъ дѣвушекъ отъ 12—16 лѣтъ шитью, вышиванью и кройкѣ, продолжалъ существовать. На бывшемъ полугодиемъ экзаменѣ въ маѣ мѣсяцѣ, нѣкоторыя ученицы этого класса оказали хорошіе успѣхи; онѣ на столько уже знали шитье и вышиванье, что было возможно, съ открытіемъ класса послѣ лѣтнихъ вакацій, принимать нѣкоторыя частныя заказы. Имѣя въ виду бѣдность ученицъ и поощреніе ихъ къ труду, главный комитетъ разрѣшилъ попечительницѣ половину заработка выдавать на руки ученицамъ, а остальную сумму употреблять на покупку матеріаловъ. Къ 1-му января 1888 года состояло 26 ученицъ; израсходовано на содержаніе класса 378 руб., осталось у попечительницы класса отъ отпущеннаго аванса въ 1886 году, съ выручкой отъ продажи руководѣлья, 12 руб.

Доходы и расходы общества.

Къ 1-му января 1887 года состояло въ кассѣ общества 3671 р. 51 к.

Въ продолженіи минувшаго года заприходовано:

Съ вакуфа Назаръ-бія	1318 р.	— к.
Отъ Ташкентской городской думы	1200 „	— „
Отъ нея же стараго долга	400 „	— „
Членскихъ взносовъ	760 „	— „
Отъ спектакля и гулянья	2930 „	— „
Разныхъ поступленій	1619 „	62 „
Итого	8227 „	62 „

Всѣ эти поступления съ прошлогоднимъ остаткомъ, вмѣстѣ съ $\frac{0}{100}$ бумагами, составили сумму 18.873 рубля 5 коп. Изъ числа показанныхъ денегъ израсходовано было въ теченіи 1887 года 7860 рублей 85 копѣекъ; затѣмъ къ 1-му Января 1888 года осталось капиталовъ общества 11.012 рублей 20 копѣекъ.

Кромѣ перечисленныхъ суммъ, благотворительное общество имѣетъ еще капиталъ въ 142 руб. 65 к., принадлежащій малолѣтнему сыну убитаго, при побѣгѣ арестантовъ 2 января 1885 года изъ Кокандской тюрьмы, унтеръ-офицера 18 Туркестанскаго линейнаго баталіона, Якова Петрова Кокорина, Ефиму Кокорину.

Независимо отъ Туркестанскаго благотворительнаго общества, въ Ташкентѣ дѣйствовало общество вспомошествованія учащимся въ Ташкентскихъ русскихъ учебныхъ заведеніяхъ. Цѣль общества: а) взносъ за нихъ платы за ученіе; б) выдача имъ книгъ и другихъ учебныхъ пособій и в) доставленіе имъ одежды, пищи, квартиры и другихъ способовъ къ продолженію ученія. При назначеніи вспомошествованій имѣлась въ виду не одна бѣдность, но и способность къ ученію, прилежаніе и хорошее поведеніе.

Правленіе общества въ засѣданіи своемъ 6 октября 1887 года, вслѣдствіе заявленія члена-дѣлопроизводителя правленія, между прочимъ постановило: для большаго удобства счетоводства, продолжить дѣйствія правленія до 1-го января 1888 года. На этомъ основаніи настоящій отчетъ составленъ за послѣдніе три мѣсяца 1886 года и за весь 1887 гражданскій годъ.

Въ отчетномъ году правленіе руководствовалось уставомъ общества, утвержденнымъ министромъ внутреннихъ дѣлъ 1 декабря 1887 года, дополненнымъ и измѣненнымъ имъ же въ 1886 году, и имѣло пять засѣданій.

Въ періодъ времени съ 1-го октября 1886 года по

1-е января 1888 года оборотъ суммъ общества выражается, въ слѣдующихъ цифрахъ:

	КАПИТАЛЬ.				Всего.	
	Запас- ный.		Дѣй- ств.			
	РУБ.	К.	РУБ.	К.	РУБ.	К.
<i>Приходъ.</i>						
Къ 1-му октября 1886 года оставалось	6148	71	757	33	6906	4
Къ тому вновь поступило .	269	58	1756	56	2026	14
Итого	6418	29	2513	89	8932	18
<i>Расходъ.</i>						
Уплачено за право ученія дѣтей въ гимназіяхъ, выдано на нужды бѣдныхъ учащих- ся и проч.	16	50	2453	52	2470	2
<i>Наличность.</i>						
Затѣмъ остается на лицо .	6401	79	60	37	6462	16

Такимъ образомъ, въ отчетномъ году сравнительно съ предъидущимъ годомъ въ кассу общества поступило меньше на 665 руб. 53 коп.

Въ отчетномъ году израсходовано изъ запаснаго капитала 16 руб. 50 коп., на доплату къ номинальной стоимости % бумагъ, купленныхъ въ 1887 году на 2200 руб., и изъ дѣйствующаго капитала 2453 руб. 52 коп. на нужды учащихся дѣтей, а именно: 1) уплачено за право ученія въ Ташкентскихъ гимназіяхъ: мужской 810 руб. и женской 425 руб.; 2) выдано на нужды уча-

щихся (учебныя пособія, платье, бѣлье, обувь) мужской гимназіи 590 руб. 70 коп., женской гимназіи 413 руб. и городского училища 20 руб.

Изъ остальныхъ выписанныхъ въ расходъ денегъ 15 руб. выдано въ пособіе разсылному по дѣламъ правленія общества, 25 руб. 50 коп. остаются на рукахъ.

Несмотря на значительное, сравнительно съ прошедшимъ годомъ, уменьшеніе взносовъ, правленіе не сокращало размѣровъ своей благотворительной дѣятельности и израсходовало сравнительно съ прошлымъ отчетнымъ годомъ (1893 руб. 58 коп.) болѣе на 559 руб. 94 коп.

Въ числѣ дѣйствительныхъ членовъ общества къ 1 января 1888 года значится 118 человѣкъ, сравнительно съ прошлымъ годомъ менѣе на 136 человѣкъ. Вновь поступило почетныхъ членовъ два и дѣйствительныхъ 30 человѣкъ.

Туркестанскій отдѣлъ общества Краснаго Креста въ отчетномъ году на свои средства содержалъ двѣ сестры милосердія при Ташкентскомъ военномъ госпиталѣ, а по полученіи извѣстія о бѣдствіи, постигшемъ городъ Вѣрный, пришелъ на помощь пострадавшимъ посылкой въ распоряженіе военного губернатора Семирѣченской области 1000 рублей и, кромѣ того, значительнаго количества платья, бѣлья и обуви, на сумму 6120 рублей.

Въ городѣ Казалинскѣ, кромѣ приходскаго попечительства при мѣстной городской церкви, нѣтъ другихъ благотворительныхъ учрежденій. Существовавшій прежде дамскій благотворительный кружокъ прекратилъ свою дѣятельность во время упраздненія Аральской флотилии, по неимѣнію средствъ и источниковъ для сборовъ.

Благотворительность туземцевъ, предписанная королемъ, ведетъ свое начало съ давнихъ временъ и весьма старательно поддерживается и въ настоящее время. Благотворительность эта крайне разнообразна. Жертвованія выражаются въ завѣщаніяхъ разныхъ имуществъ,

доходы съ которыхъ полностью или же частью идутъ на благотворительныя цѣли. Увѣчные, слѣпые и престарѣлые бѣдняки находятъ себѣ приютъ и средства къ жизни на счетъ доходовъ, завѣщанныхъ на такъ называемые вакуфы. Такимъ образомъ, мечети и медресы, имѣющія вакуфы, призрѣваютъ стариковъ и неимущихъ, изъ которыхъ нѣкоторые имѣютъ и постоянное при нихъ жительство. Учрежденіе вакуфныхъ владѣній освящается шаріатомъ, который опредѣляетъ возникающія изъ него правовыя отношенія. Кромѣ благотворительной цѣли вакуфы имѣютъ еще назначеніе поддерживать мусульманское образованіе и содержать духовенство. По способу возникновенія, вакуфы раздѣляются на: 1) дарственные отъ хановъ, 2) пожертвованные по приговорамъ обществъ, 3) пожертвованные отъ частныхъ лицъ и 4) приобрѣтенные путемъ покупки. Недвижимое имущество, обращаемое въ вакуфъ, бываетъ разнаго рода: земли, лавки, дома, бани, мельницы, толчеи, маслобойни, базары, каравансарай, навѣсы, намазга (площадь праздничной молитвы и гулянья), пекарни и деньги.

Всѣхъ вакуфовъ въ области, кромѣ Казалинскаго уѣзда и Аму-дарьинскаго отдѣла, въ которыхъ вакуфовъ неимѣется, считается 2939.

ОТДѢЛЪ V.

Народное проевѣщеніе.

УЧЕБНЫЯ ЗАВЕДЕНІЯ.

Народное образованіе въ области раздѣляется на два вида: русское, находящееся въ завѣдываніи министерства народнаго проевѣщенія, и туземное, коимъ вѣдають мусульманскія духовныя учрежденія, городскія и сельскія общества и частныя лица.

Русскихъ учебныхъ заведеній было въ 1887 году 37, въ томъ числѣ: двѣ гимназіи, мужская и женская, учительская семинарія, городскихъ мужскихъ училищъ 7, туземныхъ мужскихъ приходскихъ одноклассныхъ училищъ 4, приходскихъ одноклассныхъ училищъ для совмѣстнаго обученія дѣтей обоего пола 4, русско-туземныхъ школь грамотности 9, женскихъ приходскихъ училищъ 7 и частныхъ училищъ для дѣтей обоего пола 3.

Рациональная постановка обученія въ ремесленныхъ классахъ при училищахъ Туркестанскаго края составляетъ одну изъ главнѣйшихъ заботъ учебной администраціи. Съ этой цѣлью, по приказанію главнаго начальника края, въ октябрѣ мѣсяцѣ 1886 года была образована коммисія изъ лицъ учебнаго вѣдомства и представителей городского сословія, которой поручено

было выработать особое положеніе. Но, при разсмотрѣніи работы этой комисіи, генераль-губернаторъ убѣдился, что при нынѣ имѣющихся денежныхъ средствахъ, предположенія комисіи, касавшіяся, главнымъ образомъ, устройства при мѣстной учительской семинаріи центральной мастерской, неосуществимы. За симъ, по докладу главнаго инспектора училищъ, главный начальникъ края разрѣшилъ, въ видѣ опыта, вести преподаваніе ремеслъ на слѣдующихъ основаніяхъ: ремесленные классы должны располагать постояннымъ контингентомъ учащихся, занимающихся исключительно только ремеслами. Для этой цѣли училищное начальство должно предложить родителямъ тѣхъ учениковъ, которые не подають надежды на успѣшное окончаніе полнаго курса наукъ, а между тѣмъ проявляютъ хорошія способности къ ремесленному труду, посвятить дѣтей исключительно ремесленному поприщу, съ обязательствомъ не брать дѣтей изъ мастерской раньше окончанія ими ремесленнаго образованія, или извѣстнаго срока, какъ это обыкновенно дѣлается при поступленіи учениковъ въ частныя мастерскія. Общій срокъ для надлежащаго усвоенія столярно-токарнаго ремесла долженъ простираться отъ 3 до 5 лѣтъ; для переплетной же мастерской срокъ можетъ быть установленъ отъ полутора до двухъ лѣтъ. Во все время, не исключая каникулярнаго, ученики должны заниматься въ мастерской не менѣе 7 часовъ ежедневно. Сверхъ того, для нихъ установлены особые уроки учебныхъ предметовъ, продолжающіеся не болѣе одного часа въ день, или 6 часовъ въ недѣлю. Изъ нихъ одинъ урокъ посвященъ Закону Божію, одинъ русской грамотѣ, одинъ ариѳметикѣ и началамъ геометріи и три черченію и рисованію. Во всѣхъ остальныхъ отношеніяхъ ремесленные мастерскія подчиняются условіямъ, указаннымъ въ инструкціи для ремесленныхъ классовъ въ Туркестанскомъ краѣ.

Въ 1887 году число ремесленныхъ классовъ увеличилось открытiемъ сапожныхъ мастерскихъ при Петро-Александровскомъ (открыта 19 января 1887 года) и при Туркестанскомъ (открыта 5 марта 1887 года) городскихъ училищахъ.

Такимъ образомъ, изъ 7 городскихъ училищъ области, 6 имѣли ремесленные классы (Ташкентское, Петро-Александровское, Казалинское, Перовское, Туркестанское и Аулиеатинское).

Число обучавшихся мастерствамъ было:

а) въ Ташкентскомъ училищѣ: столярно-токарному 26 уч., переплетному 22 уч. Сверхъ того, столярному мастерству обучалось, изъ бывшихъ учениковъ училища, оказавшихся неспособными къ продолженiю курса городского училища, 5 уч. Итого 53 уч.

б) въ Казалинскомъ училищѣ:

столярному	32 учен.
сапожному	25 „

Итого 57 учен.

в) въ Перовскомъ училищѣ сапожному . . . 22 уч.
въ томъ числѣ, специально изучающихъ мастерство было 8 уч.

г) въ Аулиеатинскомъ училищѣ:

столярно-токарному	12 уч.
сапожному	14 „
переплетному	6 „

Итого 32 уч.

д) въ Туркестанскомъ училищѣ сапожному . 32 уч.

е) въ Петро-Александровскомъ учил. сапожному 16 уч.

Въ 1886 году число учениковъ-ремесленниковъ, относительно общаго числа учащихся, составляетъ болѣе 32%, или, почти одну треть, а въ 1887 году болѣе 41%.

Наибольшее число туземцевъ, посѣщавшихъ ремесленные классы, приходилось въ 1886 году на Перовское

(13 уч.), а въ 1887 году на Туркестанское училище (23 уч.). Туземцы преимущественно изучают сапожное мастерство, къ которому они, какъ опытъ показалъ, имѣютъ наиболѣе охоты.

Средства содержанія ремесленныхъ классовъ въ 1887 году располагаются въ слѣдующемъ порядкѣ по ихъ размѣру. Самый значительный расходъ падаетъ на Каза-линскіе ремесленные классы—1800 руб.; за ними слѣдуютъ Аулиеатинскіе—1500 руб.; второе мѣсто послѣ нихъ занимаютъ ремесленные классы при Ташкентскомъ городскомъ училищѣ—1090 руб.; остальные получаютъ: Туркестанское 700 руб., Перовское 600 руб., Петро-Александровское 400 руб. Всего на всѣ ремесленные классы отпускается 6090 руб. Въ общемъ, стоимость обученія одного ученика обходится въ 30 руб. 40 коп. въ годъ.

Возрастъ учащихся, обучающихся ремесламъ, ни въ одномъ училищѣ не ниже 7 и не превышаетъ 19-лѣт-няго возраста.

Въ учительской семинаріи обучается среднимъ чис-ломъ 32 воспитанника. Такъ какъ сумма 1000 руб. от-пускается вмѣстѣ на ремесла и на садоводство, то приблизительная стоимость обученія одного воспитан-ника ремеслу обходится до 22 руб. въ годъ.

Хотя цѣль учрежденія ремесленныхъ классовъ не есть коммерческая, тѣмъ не менѣе эти классы выруча-ютъ въ свою пользу или въ пользу училищъ, при коихъ состоятъ, нѣкоторую сумму денегъ. На одного ученика заработка приходится около 15 руб., болѣе, чѣмъ въ 1886 году, на 5 руб.

Самый большой заработокъ, 800 руб. 2 коп., прихо-дится на ремесленные классы при Аулиеатинскомъ го-родскомъ училищѣ, имѣющемъ три мастерскія; второе мѣсто (487 руб. 94 коп.) принадлежитъ Туркестанскому училищу, имѣющему одно только сапожное мастерство;

третье (420 руб. 33 коп.), за одно лишь полугодіе, Ташкентскому училищу съ двумя мастерствами; четвертое (371 руб. 90 коп.) Перовскому съ однимъ мастерствомъ; пятое (312 руб. 76 коп.) Казалинскому и т. д.; послѣднее (86 руб. 80 коп.) Петро-Александровскому училищу съ сапожною мастерскою, открытою 7 января 1887 г. Итого во всѣхъ ремесленныхъ классахъ области заработано 2479 руб. 75 коп.

Число учащихся туземцевъ въ русскихъ школахъ съ каждымъ годомъ увеличивается. Быстрое увеличеніе числа инородцевъ начинается съ 1885 года, благодаря тому вниманію, которое было обращено на это дѣло высшею администраціею края, придающей инородческому образованію въ русскомъ духѣ важное значеніе.

Нижеслѣдующая таблица показываетъ численность туземцевъ (въ томъ числѣ евреевъ) въ 1887 году по каждому учебному заведенію отдѣльно:

Названіе учебныхъ заведеній (русскихъ и туземныхъ).	ТУЗЕМЦЫ.		Татары.	Еврей.
	Сарты.	Киргизы.		
Ташкентская мужская гимназія	3	2	2	13
„ женская гимназія	—	—	6	6
Туркестанская учительск. семин.	3	7	1	—
<i>Городскія училища:</i>				
Ташкентское	—	—	—	1
Перовское ⁽¹⁾	—	30	—	1
Казалинское ⁽¹⁾	8	4	3	—

⁽¹⁾ Училища съ интернатами.

Названіе учебныхъ заведеній (русскихъ и туземныхъ).	ТУЗЕМЦЫ.		Татары.	Еврей.
	Сарты.	Киргизы.		
Аулиеатинское (1)	—	11	1	—
Туркестанское (1)	—	15	—	2
Петро-Александровское (2)	—	6	—	—
<i>Приходскія училища:</i>				
а) РУССКО-ТУЗЕМНЫЯ МУЖСКІЯ:				
Старо-Чиназское	13	14	—	2
Пскентское	45	1	—	—
Сары-Тугайское	—	19	—	—
б) ЖЕНСКІЯ:				
Казалинское	—	—	—	2
<i>Русско-туземныя школы:</i>				
Ташкентская 1-я	35	—	—	—
Ташкентская 2-я	29	3	—	—
Той-тюбинская	24	1	—	—
Теляуская	30	—	—	—
Карызская (нынѣ Ташкент. 3-я)	27	—	—	—

(1) Училища съ интернатами.

(2) Ко времени открытія.

Названіе учебныхъ заведеній (русскихъ и туземныхъ).	ТУЗЕМЦЫ.		Татары.	Евреи.
	Сарты.	Киргизы.		
Аблыкская	35	—	—	—
Сайрамская	4	1	—	—
Меркенская	—	2	—	—
Сары-Чаганакская	—	15	—	—
Нукуская	—	5	—	—

Какъ видно, большинство туземцевъ находится въ тѣхъ училищахъ, гдѣ есть интернаты, и въ русско-туземныхъ школахъ, и по 1 или по 2 въ тѣхъ русскихъ училищахъ, при которыхъ нѣтъ интернатовъ.

Въ числѣ мѣропріятій, имѣющихъ цѣлью образованіе туземцевъ, важное значеніе имѣетъ учрежденіе вечернихъ курсовъ для взрослыхъ туземцевъ.

Программа преподаванія слѣдующая: изученія разговорнаго русскаго языка, чтеніе и письмо по русски, счисленіе и первая часть ариѳметики. Нѣкоторые учителя, смотря по успѣхамъ обучающихся, проходятъ ученіе въ большемъ объемѣ. Напр., знакомятъ учениковъ съ грамматическими правилами, употребительнѣйшими въ практикѣ.

Въ теченіи 1887 года произошло слѣдующее измѣненіе въ числѣ вечернихъ курсовъ для взрослыхъ туземцевъ:

1) Закрыты: при Ауліеатинскомъ, Петро-Александровскомъ и Старо-Чиназскомъ училищахъ.

2) Не производилось ученія, какъ и въ 1886 году, при Казалинскомъ городскомъ училищѣ. Обученіе возобно-

вилось 2 ноября 1887 года; всѣхъ учащихся къ 4 декабря было 14 человекъ. Всѣ они киргизы въ возрастѣ отъ 15 до 25 лѣтъ. Изъ нихъ уже выучились читать и писать 7, только читать 2, и учили буквы алфавита 5 человекъ.

3) Вновь открыты: при Ташкентской 3-й русско-туземной школѣ.

Въ отчетномъ году открыты бесплатные курсы туземныхъ языковъ для русскихъ въ зданіи мужской гимназіи. Одновременно съ обученіемъ сартовской грамотѣ и языку сообщались краткія свѣдѣнія о религіи, обычаяхъ и бытовыхъ особенностяхъ туземнаго населенія. Число слушателей было: на курсахъ сартовскаго языка 30, а на курсахъ персидскаго языка 15. Чтеніе производилъ, по приглашенію генераль-губернатора, преподаватель учительской семинаріи, извѣстный знатокъ мѣстныхъ нарѣчій, В. П. Наливкинъ.

УЧЕНЫЯ ОБЩЕСТВА, МУЗЕИ, ВИВЛІОТЕКИ И ПРОЧ.

Библиотека и музей основаны въ городѣ Ташкентѣ еще въ первые годы существованія его. Началомъ для библиотеки послужили частныя пожертвованія книгъ и покупка ихъ на суммы, находившіяся въ распоряженіи генераль-губернатора.

При библиотекѣ имѣется комната для чтенія журналовъ, газетъ и тѣхъ книгъ, которыя, по своей рѣдкости и стоимости, не могутъ быть выдаваемы на домъ. Въ библиотекѣ имѣлось въ отчетномъ году 15.740 томовъ, изъ которыхъ 6100 томовъ составляютъ сочиненія на европейскихъ и азіатскихъ языкахъ о Средней Азіи и сопредѣльныхъ странахъ, остальные 9640 томовъ со-

ставляютъ беллетристическій отдѣлъ и сочиненія по разнымъ отраслямъ знаній.

Ташкентскій музей по преимуществу состоитъ изъ памятниковъ сартовской старины и разнородныхъ мѣстныхъ издѣлій.

Въ отчетномъ году прекращено продолженіе Туркестанскаго сборника, составлявшагося въ одномъ экземплярѣ, извѣстнымъ библиографомъ Межовымъ, выборкою изъ русскихъ и иностранныхъ изданій всѣхъ статей, касающихся Средней Азіи.

На содержаніе бібліотеки и музея въ 1887 году израсходовано 4530 руб., въ томъ числѣ: завѣдывающему музею и бібліотекою жалованья 1200 руб., на хозяйственные и канцелярскіе расходы и на приобрѣтеніе книгъ 3330 руб.

Въ Ташкентѣ имѣется физическая и астрономическая обсерваторія, находящаяся въ вѣдѣніи военно-топографическаго отдѣла.

Въ 1887 году въ Ташкентѣ дѣйствовалъ Туркестанскій отдѣлъ Императорскаго Россійскаго общества садоводства, имѣвшій 104 члена, въ томъ числѣ 54 члена-учредителя, 9 почетныхъ и 41 дѣйствительныхъ членовъ. Въ отчетномъ году отдѣлъ имѣлъ одно годовое и 12 общихъ засѣданій, на которыхъ обсуждались текуція дѣла общества.

Правленіе имѣло 8 засѣданій по дѣламъ распорядительнаго характера.

Къ 1-му января 1887 года въ кассѣ	
отдѣла состояло	1508 р. 50 к.
Въ отчетномъ году поступило	291 „ 40 „
	<hr/>
	1799 „ 90 „
Израсходовано	1073 „ 66 „
Къ 1-му января 1888 года въ кассѣ	
общества оставалось	726 „ 24 „

Кромѣ денежныхъ средствъ, отдѣлъ имѣеть разныхъ матеріаловъ на сумму до 200 рублей и 10 десятинъ земли подъ питомникомъ у села Никольскаго, изъ которыхъ до 4000 кв. саж. подъ насажденіями и постройкою, состоящей изъ домика въ двѣ комнаты и навѣса.

Въ 1887 году въ библіотеку отдѣла выписывалось 5 періодическихъ изданій. Стоимость библіотеки, не считая коллекцій, простирается свыше 600 рублей.

В Ъ Д О М О С Т Ъ

о народонаселеніи Сыръ-дарьинской области по вѣро-
исповѣданіямъ за 1887 годъ.

Города и уѣзды.	Православныхъ.		Старообрядцевъ.		Римско-католикъ.	
	Мужескаго пола.	Женскаго пола.	Мужескаго пола.	Женскаго пола.	Мужескаго пола.	Женскаго пола.
Городъ Ташкентъ .	6.139	6.020	53	48	167	187
Ташкентскій уѣздъ	492	554	—	—	—	—
Чимкентскіи уѣздъ	244	257	24	6	6	2
Аулиеатинскій уѣз.	2.095	1.585	30	11	2	2
Перовскій уѣздъ .	700	503	58	20	5	4
Базалинскій уѣздъ	1.428	1.133	429	489	6	6
Аму-дарьинскій отдѣль	352	305	1.186	1.100	2	1
Итого .	11.450	10.357	1.780	1.674	188	202

Армяно-григоріан.		Протестантовъ.		Евреевъ.		Магометанъ.	Язычниковъ	Итого.
Мужескаго пола.	Женскаго пола.	Мужескаго пола.	Женскаго пола.	Мужескаго пола.	Женскаго пола.	Обоего пола.	Обоего пола.	Обоего пола.
13	55	85	103	513	500	113.176	—	127.059
—	—	—	—	14	8	232.170	16	233.254
—	—	2	1	115	93	205.506	6	206.262
—	—	219	172	8	—	174.205	—	178.329
—	—	—	—	462	378	129.980	—	132.110
—	—	5	5	57	32	94.465	—	98.055
8	3	—	1	6	3	145.750	—	148.717
21	58	311	282	1.175	1.014	1.095.252	22	1.123.786

История	История	История	История	История	История	История	История
13 25	85 108	213	200	118.176	137.250		
		144	87	232.10	237.251		
	2	115	93	203.208	206.252		
	319 152	8		174.202	178.250		
		102	87	120.080	124.110		
	2	27	35	91.102	96.022		
	3	1	3	112.250	117.211		
21 25	311 282	1175	1101	1.002.225	1.128.280		

ВѢДОМОСТЬ

о народонаселеніи Сырь-дарьинской области по сословіямъ за 1887 годъ.

Наименованіе административныхъ частей области.	Бълаго духо- венства.			Дворянъ.			Офицеровъ.			Чиновниковъ.			Почетныхъ гражданъ.		
	Мужскаго п.	Женскаго п.	Обоего п.	Мужскаго п.	Женскаго п.	Обоего п.	Мужскаго п.	Женскаго п.	Обоего п.	Мужскаго п.	Женскаго п.	Обоего п.	Мужскаго п.	Женскаго п.	Обоего п.
	Городъ Ташкентъ	30	24	54	430	450	880	130	188	818	974	981	1955	28	23
у ѳ з д ы:															
Ташкентскій . . .	—	—	—	—	—	—	—	—	—	3	4	7	—	—	—
Чимкентскій . . .	3	3	6	7	6	13	16	11	27	37	30	67	—	—	—
Аудіеатинскій . . .	1	6	7	—	—	—	8	23	31	14	15	29	—	—	—
Перовскій	3	2	5	36	14	50	14	12	26	57	62	119	2	2	4
Базалинскій . . .	6	4	10	2	2	4	16	7	23	29	17	46	14	5	19
Аму-дарьинскій оудѣль	3	3	6	5	7	12	52	53	105	12	17	29	2	2	4
Итого	46	42	88	480	479	959	236	294	530	1126	1126	2252	46	32	78

Купцовъ.			Мѣщанъ.			Крестьянъ и ссылн. ураль- цевъ.			Отстав. и запасн. нижн. чиновъ.			Тузем- цевъ.	Иностранц.	ИТОГО.
Мужскаго п.	Женскаго п.	Обоего п.	Мужскаго п.	Женскаго п.	Обоего п.	Мужскаго п.	Женскаго п.	Обоего п.	Мужскаго п.	Женскаго п.	Обоего п.	Обоего п.	Обоего п.	Обоего п.
484	505	989	2269	3184	5453	300	278	578	1492	833	2325	113.944	512	127.059
1	2	3	168	214	382	189	191	380	124	188	312	232.170	—	233.254
35	38	73	91	90	181	138	75	213	49	33	82	205.445	155	206.262
2	2	4	322	281	603	1570	1412	2982	122	91	213	174.460	—	178.329
8	11	19	76	70	146	910	504	1414	178	165	343	129.980	4	132.110
29	32	61	897	854	1751	631	301	932	15	11	26	94.465	718	98.055
10	8	18	180	178	358	1250	1150	2400	40	45	85	144.750	950	148.717
569	598	1167	4003	4871	8874	4988	3911	8899	2020	1366	3386	1.095.214	2339	1.123.786

ВѢДОМОСТЬ

о посѣвѣ и урожаѣ хлѣбовъ въ Сыръ-дарьинской области
за 1887 годъ.

	П О С Ъ Я Н О.									п о к ъ.	С Н Я Т О.										
	Рисъ.	Джу-гара.	Озимая пшеница.	Яровая пшеница.	Ячмень.	Просо.	Остальные яровые хлѣба.	Картофель.	Хл. Мѣстный.		Американскій.	Рисъ.	Джу-гара.	Озимая пшеница.	Яровая пшеница.	Ячмень.	Просо.	Остальные яровые хлѣба.	Картофель.	Хлопокъ.	
																				Мѣстный.	Американскій.
Четв.	Четв.	Четв.	Четв.	Четв.	Четв.	Четв.	Четв.	Пуд.	Пуд.	Четв.	Четв.	Четв.	Четв.	Четв.	Четв.	Четв.	Четв.	Четв.	Пуд.	Пуд.	
Городъ Ташкентъ . . .	62	—	866	—	195	49	60	25	1.350	2.181	682	—	3.465	—	593	1.366	1.271	763	14.850	31.988	
У ъ з д ъ:																					
Ташкентскій	31.264	536	19.323	18.750	8.987	2.017	563	22	7.049	11.000	218.762	1.690	65.038	50.007	55.009	19.920	15.934	168	72.530	391.148	
Чимкентскій	921	190	22.095	21.422	9.385	5.662	—	68	300	127	5.810	947	124.440	113.811	52.010	21.030	—	218	2.500	1.864	
Аулиеатинскій	—	6	7.353	28.260	1.514	11.985	1.292	242	—	—	—	29	36.601	97.960	9.230	77.530	9.044	1.968	—	—	
Перовскій	—	24	2.616	39.050	29.111	13.030	—	—	—	—	—	283	11.820	140.027	94.822	102.730	—	—	—	—	
Казалинскій	—	—	—	25.520	29.067	7.279	—	—	—	—	—	—	—	255.200	348.804	145.580	—	—	—	—	
Аму-дарьинскій отдѣлъ	4.553	2.617	16.837	—	5.375	720	1.347	—	9.000	—	136.590	65.425	336.740	—	10.750	35.000	17.020	—	103.000	—	
Итого въ области	36.800	3.373	69.090	133.002	83.634	40.742	3.262	358	17.699	13.308	361.844	68.374	578.104	657.005	571.218	403.156	43.270	3.118	192.880	425.000	

Урожай травъ и люцерны былъ хорошій.

No.	Date	Particulars	Debit	Credit
1	1880
2	1880
3	1880
4	1880
5	1880
6	1880
7	1880
8	1880
9	1880
10	1880
11	1880
12	1880
13	1880
14	1880
15	1880
16	1880
17	1880
18	1880
19	1880
20	1880
21	1880
22	1880
23	1880
24	1880
25	1880
26	1880
27	1880
28	1880
29	1880
30	1880
31	1880
32	1880
33	1880
34	1880
35	1880
36	1880
37	1880
38	1880
39	1880
40	1880
41	1880
42	1880
43	1880
44	1880
45	1880
46	1880
47	1880
48	1880
49	1880
50	1880
51	1880
52	1880
53	1880
54	1880
55	1880
56	1880
57	1880
58	1880
59	1880
60	1880
61	1880
62	1880
63	1880
64	1880
65	1880
66	1880
67	1880
68	1880
69	1880
70	1880
71	1880
72	1880
73	1880
74	1880
75	1880
76	1880
77	1880
78	1880
79	1880
80	1880
81	1880
82	1880
83	1880
84	1880
85	1880
86	1880
87	1880
88	1880
89	1880
90	1880
91	1880
92	1880
93	1880
94	1880
95	1880
96	1880
97	1880
98	1880
99	1880
100	1880

ВЪ Д О М О С Т Ъ

о скотоводствѣ въ Сыръ-дарьинской обалсти за 1887 годъ.

Наименованіе уѣздовъ.	Лоша- дей.	Рогата- го скота.	Овецъ.	Свиней.	Козъ.	Верблю- довъ.	Ословъ и муловъ.	Всего.
Городъ Ташкентъ	13.096	11.146	12.011	386	1.805	897	682	40.023
Ташкентскій уѣздъ	47.926	49.784	228.685	1.120	71.005	59.164	7.009	464.693
Чимкентскій уѣздъ	50.781	37.761	301.558	23	40.590	44.673	4.619	480.005
Аулиеатинскій уѣздъ	76.890	7.622	403.500	3.890	47.227	24.700	336	564.165
Перовскій уѣздъ	30.069	18.984	812.994	16	21.262	76.482	1.480	968.287
Казалинскій уѣздъ	31.817	12.128	362.170	18	24.099	78.629	320	509.181
Аму-дарьинскій отдѣлъ	18.040	42.385	67.165	89	26.027	10.628	266	164.600
Итого въ области	275.619	179.810	2.188.083	5.542	232.015	295.173	14.712	3.190.954

В Ъ Д О М О С Т Ь

о фабрикахъ и заводахъ въ Сырь-дарьинской области
за 1887 годъ.

Родъ фабрикъ и заводовъ.	Городъ Ташкентъ.		Ташкентскій уѣздъ.		Чимкентскій уѣздъ.				
	Число фабр. и заводовъ.	Сумма производства, въ рубляхъ.	Число рабочихъ.	Число фабр. и заводовъ.	Сумма производства, въ рубляхъ.	Число рабочихъ.	Число фабр. и заводовъ.	Сумма производства, въ рубляхъ.	Число рабочихъ.
Винокуренныхъ и водочныхъ . . .	3	217.000	73	—	—	—	—	—	—
Винодѣльныхъ . . .	3	51.000	45	—	—	—	—	—	—
Пивоваренныхъ . . .	2	140.100	70	—	—	—	—	—	—
Минеральн. водъ . . .	3	12.200	14	—	—	—	—	—	—
Табачныхъ . . .	8	30.050	74	—	—	—	—	—	—
Кожевенныхъ . . .	5	116.650	47	—	—	—	—	—	—
Мыловаренныхъ и свѣчныхъ . . .	1	3.120	3	—	—	—	—	—	—
Хлопкоочистител. . .	5	311.928	130	1	1500	4	—	—	—
Типографій . . .	1	20.000	30	—	—	—	—	—	—
Сантонинныхъ . . .	—	—	—	—	—	1	52.500	70	—
Спичечныхъ . . .	1	7.700	18	—	—	—	—	—	—
Кирпичныхъ . . .	2	8.000	21	—	—	—	—	—	—
Паровыхъ мукомольн. мельницъ . . .	2	20.024	29	—	—	—	—	—	—
Итого . . .	36	937.772	554	1	1500	4	1	52.500	70

Аулиеатинскій уѣздъ.	Перовскій уѣздъ.	Казалинскій уѣздъ.	Аму-дарьинскій Отдѣль.	Итого въ области.										
				Сумма производства, въ рубляхъ.	Число рабочихъ.									
1	30	—	—	4	217.000 103									
—	—	—	—	3	51.000 45									
—	1	4400	2	1	3000	5	1	3.000	2	5	150.500	79		
—	—	—	—	3	12.200	14								
—	—	—	—	8	30.050	74								
—	—	—	1	14.000	17	6	130.650	64						
1	1050	1	—	—	—	2	4.170	4						
—	—	—	—	—	—	6	313.428	134						
—	—	—	—	1	20.000	30								
—	—	—	—	1	52.500	70								
—	—	—	—	1	7.700	18								
—	—	—	—	2	8.000	21								
—	—	—	1	12.500	10	3	32.524	39						
2	1050	31	1	4400	2	1	3000	5	3	29.500	29	45	1.029.722	604

ВѢДОМОСТЬ

о поступленіи сборовъ по Сырь-дарьинской области за
1887 годъ.

	СЛѢДОВАЛО ПОСТУПИТЬ.		ВНОВЬ ПРИЧИСЛЕНО.	
	Недоимокъ.	Оклада.	Недоимокъ.	Оклада.
<i>Подати и окладные платежи.</i> <i>Земскій сборъ.</i>	Помѣщено въ главѣ: подати и повинности.			
<i>Отъ казен. имущества.</i>				
Арендной платы за содерж. оброчн. статей .	2388 71	46930 33	437 59	— —
Итого .	2388 71	46930 33	437 59	— —
<i>Другихъ разн. взыскан.</i>				
По воен. министерству	198290 90	— —	13228 1	— —
<i>Министерст. финансовъ.</i>				
По департаменту государственнаго казнач. .	102490 42	— —	21739 50	— —
По департаменту неокладныхъ сборовъ . . .	17104 20	— —	1971 54	— —
По департаменту торговли и мануфактуръ .	793 82	— —	4447 —	— —
Особенной канцелярїи по кредитной части. .	244119 96	— —	4284 83	— —
Министерства внутреннихъ дѣлъ	— —	— —	114 38	— —
Главнаго управленія почтъ и телеграфовъ .	6223 34	— —	116 49	— —
Министерства юстиціи.	44 —	— —	606 60	— —
Министерства государственныхъ имуществъ .	— —	— —	93 98	— —
Итого .	569066 64	— —	46602 33	— —
<i>Въ семь числъ взысканій на ответственности губернскаго начальства.</i>				
По воен. министерству .	190219 80	— —	— —	— —
„ минист. финансовъ .	121771 7	— —	4284 83	— —
„ министер. юстиціи .	58 —	— —	479 40	— —
„ минист. внутр. дѣлъ	620 6	— —	92 7	— —

ИСКЛЮЧЕНО.		ВЗЫСКАНО.		ОСТАЛОСЬ КЪ 1 ЯНВАРЯ 1888 Г.		
Недоимокъ.	Оклада.	Недоимокъ.	Оклада.	Недоимокъ.	Оклада.	Всего.
2013 36	1707 99	147 35	38253 40	665 59	6968 94	7634 53
2013 36	1707 99	147 35	38253 40	665 59	6968 94	7634 53
12093 34	— —	4259 79	— —	195165 78	— —	195165 78
10038 92	— —	14072 19	— —	100118 81	— —	100118 81
340	— —	1152 81	— —	17919 53	— —	17919 53
950 85	— —	1608 33	— —	2681 64	— —	2681 64
41 18	— —	1765 98	— —	246597 63	— —	246597 63
— —	— —	75 —	— —	39 38	— —	39 38
983	— —	94 81	— —	6235 19	— —	6235 19
52 94	— —	493 26	— —	104 40	— —	104 40
— —	— —	47 —	— —	46 98	— —	46 98
23190 46	— —	23569 17	— —	568909 34	— —	568909 34
14243 11	— —	3922 56	— —	192004 13	— —	192004 13
8899 48	— —	19244 32	— —	97912 10	— —	97912 10
39 50	— —	321 12	— —	176 78	— —	176 78
21 25	— —	81 17	— —	609 71	— —	609 71

Year	Month	Day	Hour	Minute	Second	Millisecond	Microsecond	Nanosecond
1900	1	1	0	0	0	0	0	0
1900	1	2	0	0	0	0	0	0
1900	1	3	0	0	0	0	0	0
1900	1	4	0	0	0	0	0	0
1900	1	5	0	0	0	0	0	0
1900	1	6	0	0	0	0	0	0
1900	1	7	0	0	0	0	0	0
1900	1	8	0	0	0	0	0	0
1900	1	9	0	0	0	0	0	0
1900	1	10	0	0	0	0	0	0
1900	1	11	0	0	0	0	0	0
1900	1	12	0	0	0	0	0	0
1900	1	13	0	0	0	0	0	0
1900	1	14	0	0	0	0	0	0
1900	1	15	0	0	0	0	0	0
1900	1	16	0	0	0	0	0	0
1900	1	17	0	0	0	0	0	0
1900	1	18	0	0	0	0	0	0
1900	1	19	0	0	0	0	0	0
1900	1	20	0	0	0	0	0	0
1900	1	21	0	0	0	0	0	0
1900	1	22	0	0	0	0	0	0
1900	1	23	0	0	0	0	0	0
1900	1	24	0	0	0	0	0	0
1900	1	25	0	0	0	0	0	0
1900	1	26	0	0	0	0	0	0
1900	1	27	0	0	0	0	0	0
1900	1	28	0	0	0	0	0	0
1900	1	29	0	0	0	0	0	0
1900	1	30	0	0	0	0	0	0
1900	2	1	0	0	0	0	0	0
1900	2	2	0	0	0	0	0	0
1900	2	3	0	0	0	0	0	0
1900	2	4	0	0	0	0	0	0
1900	2	5	0	0	0	0	0	0
1900	2	6	0	0	0	0	0	0
1900	2	7	0	0	0	0	0	0
1900	2	8	0	0	0	0	0	0
1900	2	9	0	0	0	0	0	0
1900	2	10	0	0	0	0	0	0
1900	2	11	0	0	0	0	0	0
1900	2	12	0	0	0	0	0	0
1900	2	13	0	0	0	0	0	0
1900	2	14	0	0	0	0	0	0
1900	2	15	0	0	0	0	0	0
1900	2	16	0	0	0	0	0	0
1900	2	17	0	0	0	0	0	0
1900	2	18	0	0	0	0	0	0
1900	2	19	0	0	0	0	0	0
1900	2	20	0	0	0	0	0	0
1900	2	21	0	0	0	0	0	0
1900	2	22	0	0	0	0	0	0
1900	2	23	0	0	0	0	0	0
1900	2	24	0	0	0	0	0	0
1900	2	25	0	0	0	0	0	0
1900	2	26	0	0	0	0	0	0
1900	2	27	0	0	0	0	0	0
1900	2	28	0	0	0	0	0	0
1900	2	29	0	0	0	0	0	0
1900	2	30	0	0	0	0	0	0
1900	3	1	0	0	0	0	0	0
1900	3	2	0	0	0	0	0	0
1900	3	3	0	0	0	0	0	0
1900	3	4	0	0	0	0	0	0
1900	3	5	0	0	0	0	0	0
1900	3	6	0	0	0	0	0	0
1900	3	7	0	0	0	0	0	0
1900	3	8	0	0	0	0	0	0
1900	3	9	0	0	0	0	0	0
1900	3	10	0	0	0	0	0	0
1900	3	11	0	0	0	0	0	0
1900	3	12	0	0	0	0	0	0
1900	3	13	0	0	0	0	0	0
1900	3	14	0	0	0	0	0	0
1900	3	15	0	0	0	0	0	0
1900	3	16	0	0	0	0	0	0
1900	3	17	0	0	0	0	0	0
1900	3	18	0	0	0	0	0	0
1900	3	19	0	0	0	0	0	0
1900	3	20	0	0	0	0	0	0
1900	3	21	0	0	0	0	0	0
1900	3	22	0	0	0	0	0	0
1900	3	23	0	0	0	0	0	0
1900	3	24	0	0	0	0	0	0
1900	3	25	0	0	0	0	0	0
1900	3	26	0	0	0	0	0	0
1900	3	27	0	0	0	0	0	0
1900	3	28	0	0	0	0	0	0
1900	3	29	0	0	0	0	0	0
1900	3	30	0	0	0	0	0	0
1900	4	1	0	0	0	0	0	0
1900	4	2	0	0	0	0	0	0
1900	4	3	0	0	0	0	0	0
1900	4	4	0	0	0	0	0	0
1900	4	5	0	0	0	0	0	0
1900	4	6	0	0	0	0	0	0
1900	4	7	0	0	0	0	0	0
1900	4	8	0	0	0	0	0	0
1900	4	9	0	0	0	0	0	0
1900	4	10	0	0	0	0	0	0
1900	4	11	0	0	0	0	0	0
1900	4	12	0	0	0	0	0	0
1900	4	13	0	0	0	0	0	0
1900	4	14	0	0	0	0	0	0
1900	4	15	0	0	0	0	0	0
1900	4	16	0	0	0	0	0	0
1900	4	17	0	0	0	0	0	0
1900	4	18	0	0	0	0	0	0
1900	4	19	0	0	0	0	0	0
1900	4	20	0	0	0	0	0	0
1900	4	21	0	0	0	0	0	0
1900	4	22	0	0	0	0	0	0
1900	4	23	0	0	0	0	0	0
1900	4	24	0	0	0	0	0	0
1900	4	25	0	0	0	0	0	0
1900	4	26	0	0	0	0	0	0
1900	4	27	0	0	0	0	0	0
1900	4	28	0	0	0	0	0	0
1900	4	29	0	0	0	0	0	0
1900	4	30	0	0	0	0	0	0
1900	5	1	0	0	0	0	0	0
1900	5	2	0	0	0	0	0	0
1900	5	3	0	0	0	0	0	0
1900	5	4	0	0	0	0	0	0
1900	5	5	0	0	0	0	0	0
1900	5	6	0	0	0	0	0	0
1900	5	7	0	0	0	0	0	0
1900	5	8	0	0	0	0	0	0
1900	5	9	0	0	0	0	0	0
1900	5	10	0	0	0	0	0	0
1900	5	11	0	0	0	0	0	0
1900	5	12	0	0	0	0	0	0
1900	5	13	0	0	0	0	0	0
1900	5	14	0	0	0	0	0	0
1900	5	15	0	0	0	0	0	0
1900	5	16	0	0	0	0	0	0
1900	5	17	0	0	0	0	0	0
1900	5	18	0	0	0	0	0	0
1900	5	19	0	0	0	0	0	0
1900	5	20	0	0	0	0	0	0
1900	5	21	0	0	0	0	0	0
1900	5	22	0	0	0	0	0	0
1900	5	23	0	0	0	0	0	0
1900	5	24	0	0	0	0	0	0
1900	5	25	0	0	0	0	0	0
1900	5	26	0	0	0	0	0	0
1900	5	27	0	0	0	0	0	0
1900	5	28	0	0	0	0	0	0
1900	5	29	0	0	0	0	0	0
1900	5	30	0	0	0	0	0	0
1900	6	1	0	0	0	0	0	0
1900	6	2	0	0	0	0	0	0
1900	6	3	0	0	0	0	0	0
1900	6	4	0	0	0	0	0	0
1900	6	5	0	0	0	0	0	0
1900	6	6	0	0	0	0	0	0
1900	6	7	0	0	0	0	0	0
1900	6	8	0	0	0	0	0	0
1900	6	9	0	0	0	0	0	0
1900	6	10	0	0	0	0	0	0
1900	6	11	0	0	0	0	0	0
1900	6	12	0	0	0	0	0	0
1900	6	13	0	0	0	0	0	0
1900	6	14	0	0	0	0	0	0
1900	6	15	0	0	0	0	0	0
1900	6	16	0	0	0	0	0	0
1900	6	17	0					

ВѢДОМОСТЬ

о гильдейскихъ свидѣтельствахъ, выданныхъ по городамъ и уѣздамъ Сыръ-дарьинской области за 1887 годъ.

У Ѳ З Д Ы.	1-й гильдіи.		2-й				Г И Л Ь Д І И.						И т о г о.	
			1-го класса.		2-го класса.		3-го класса.		4-го класса.		5-го класса.		Руб.	К.
	Г о д. 565 руб.	Полуг. 282 р. 50	Год. 120 р.	Полуг. 60 руб.	Год. 95 р.	Полуг. 47 р. 50	Г о д. 75 руб.	Полуг. 37 р. 50	Год. 55 р.	Полуг. 27 р. 50	Год. 40 р.	Полуг. 20 руб.		
Ташкентскій:														
Число докумен.	16	—	—	—	—	—	148	13	—	—	—	—		
Сумма сбора .	9.040	—	—	—	—	—	11.100	487 р. 50	—	—	—	—	20.627	50
Чимкентскій:														
Число докумен.	1	—	—	—	—	—	—	—	—	—	33	1		
Сумма сбора .	565	—	—	—	—	—	—	—	—	—	1.320	20	1.905	—
Аулиеатинскій:														
Число докумен.	—	—	—	—	—	—	—	—	4	4	5	—		
Сумма сбора .	—	—	—	—	—	—	—	—	440	110	200	—	750	—
Перовскій:														
Число докумен.	3	—	—	—	—	—	—	—	31	—	5	1		
Сумма сбора .	1.695	—	—	—	—	—	—	—	1.625	—	200	20	3.540	—
Казалинскій:														
Число докумен.	4	—	—	—	—	—	38	3	—	—	—	—		
Сумма сбора .	2.260	—	—	—	—	—	2.850	112 р. 50	—	—	—	—	5.222	50
Аму-дарьинскій отд.														
Число докумен.	—	—	—	—	—	—	—	—	—	—	30	2		
Сумма сбора .	—	—	—	—	—	—	—	—	—	—	1.200	40	1.240	—
Всего по Сыр-дарьинской Области:														
Число докумен.	24	—	—	—	—	—	186	16	39	4	73	4		
Сумма сбора .	13.560	—	—	—	—	—	13.950	600 р.	2.065	110	2.920	80	33.285	—

ВѢДОМОСТЬ

о билетахъ на гильдейскія свидѣтельства, выданныхъ
по городамъ и уѣздамъ Сырь-дарьинской области за
1887 годъ.

U. S. N. A. I. I. I.

Year	Month	Day	Time	Location	Remarks
1850	Jan	1	10:00	San Francisco	Departed for...
1850	Jan	2	11:00	San Francisco	Arrived at...
1850	Jan	3	12:00	San Francisco	Departed for...
1850	Jan	4	13:00	San Francisco	Arrived at...
1850	Jan	5	14:00	San Francisco	Departed for...
1850	Jan	6	15:00	San Francisco	Arrived at...
1850	Jan	7	16:00	San Francisco	Departed for...
1850	Jan	8	17:00	San Francisco	Arrived at...
1850	Jan	9	18:00	San Francisco	Departed for...
1850	Jan	10	19:00	San Francisco	Arrived at...
1850	Jan	11	20:00	San Francisco	Departed for...
1850	Jan	12	21:00	San Francisco	Arrived at...
1850	Jan	13	22:00	San Francisco	Departed for...
1850	Jan	14	23:00	San Francisco	Arrived at...
1850	Jan	15	24:00	San Francisco	Departed for...
1850	Jan	16	25:00	San Francisco	Arrived at...
1850	Jan	17	26:00	San Francisco	Departed for...
1850	Jan	18	27:00	San Francisco	Arrived at...
1850	Jan	19	28:00	San Francisco	Departed for...
1850	Jan	20	29:00	San Francisco	Arrived at...
1850	Jan	21	30:00	San Francisco	Departed for...
1850	Jan	22	31:00	San Francisco	Arrived at...

ВЪДОМОСТЬ

о свидѣтельствахъ и билетахъ на мелочной торговъ, выданныхъ по городамъ и уѣздамъ Сыръ-дарьинской области за 1887 годъ.

В Ъ Д О М О С Т Ь

о промысловыхъ свидѣтельствахъ, выданныхъ по городамъ и уѣздамъ Сырь-дарьинской области за 1887 годъ.

ВѢДОМОСТЬ

о свидѣтельствахъ, выданныхъ по городамъ и уѣздамъ
Сырь-дарьинской области за 1887 годъ.

У ъ з д ы.	НА РАЗВОЗН. ТОРГЪ.			НА РАЗНОСНЫЙ.			П Р И К А З Ч И Ч Ь И Х Ъ.					ПАСПОРТ. КУПЕЧЕСК. СЕМЕЙСТ.					
	Годов. 16 руб.	Полуг. 8 руб.	Итого.	Годов. 6 руб.	Полуг. 3 руб.	Итого.	1-го класса.		2-го класса.		Итого.	1-го класса.		2-го клас.		Итого.	
							Годов. 35 руб.	Полуг. 17 р. 50	Годов. 6 руб.	Полуг. 3 руб.		Руб. К.	Годов. 15 руб.	Полуг. 7 р. 50 к.	Годов. 6 руб.		Полуг. 3 руб.
Ташкентскій:																	
Число докумен. .	22	7	—	—	—	—	136	25	168	18	—	6	—	21	—	—	—
Сумма сбора .	352	56	408	—	—	—	4.760	262 р. 50	1008	54	6084 50	90	—	126	—	216	—
Чимкентскій:																	
Число докумен. .	—	4	—	6	19	—	16	—	55	2	—	—	—	1	—	—	—
Сумма сбора .	—	32	32	36	57	93	560	—	330	6	896	—	—	6	—	6	—
Аулиеатинскій:																	
Число докумен. .	3	—	—	3	—	—	9	3	13	3	—	—	—	—	—	—	—
Сумма сбора .	48	—	48	18	—	18	315	52 р. 50	78	9	454 50	—	—	—	—	—	—
Перовскій:																	
Число докумен. .	16	17	—	3	—	—	38	5	58	10	—	—	—	1	—	—	—
Сумма сбора .	256	136	392	18	—	18	1.330	84 р. 50	348	30	1792 50	—	—	6	—	6	—
Казалинскій:																	
Число докумен. .	7	11	—	2	—	—	70	7	50	6	—	—	—	7	—	—	—
Сумма сбора .	112	88	200	12	—	12	2.450	122 р. 50	300	18	2890 50	—	—	42	—	42	—
Аму-дарьинскій отдѣль:																	
Число докумен. .	1	—	—	2	1	—	25	6	8	2	—	—	—	—	—	—	—
Сумма сбора .	16	—	16	12	3	15	875	105	48	6	1034	—	—	—	—	—	—
Всего по Сыръ-дарьинской Области:																	
Число докумен. .	49	39	—	16	20	—	294	36	352	41	—	6	—	30	—	—	—
Сумма сбора .	784	312	1096	96	60	156	10.290	627	2112	123	13152	90	—	180	—	270	—

В Ъ Д О М О С Т Ь.

о числѣ и родѣ преступленій въ Сырь-дарьинской области за 1887 годъ.

Роды преступленій.	Число преступленій.	Число осужденныхъ.		ВЪ ТОМЪ						Ч И С Л Ъ.				В О З Р А С Т Ъ П Р Е С Т У П Н И К О В Ъ.																	
				Дворянъ потомствен.		Дворянъ личныхъ.		Почет. гражд. и купцовъ.		Мѣщанъ.		Крестьянъ.		Военнаго сословія.		Туземцевъ.		Ниже 17 лѣтъ.		Отъ 17—20 лѣтъ.		Отъ 21—30 лѣтъ.		Отъ 31—40 лѣтъ.		Отъ 41—50 лѣтъ.		Отъ 51—60 лѣтъ.		Свыше 60 лѣтъ.	
		м.	ж.	м.	ж.	м.	ж.	м.	ж.	м.	ж.	м.	ж.	м.	ж.	м.	ж.	м.	ж.	м.	ж.	м.	ж.	м.	ж.	м.	ж.	м.	ж.	м.	ж.
1. Преступленія и проступки противъ порядка управленія (улож. о наказан. ст. 262—328)	11	29	—	—	—	1	—	1	—	—	—	2	—	25	—	—	—	1	—	6	—	12	—	8	—	2	—	—	—	—	—
2. Преступленія и проступки по службѣ государственной и общественной (ст. 329—505)	12	13	—	—	—	—	—	—	—	—	—	—	—	13	—	—	—	—	—	2	—	3	—	6	—	1	—	1	—	—	—
3. Преступленія и проступки противъ имущества и доходовъ казны (ст. 548—830).	3	3	—	1	—	—	—	—	—	—	—	—	—	2	—	—	—	—	—	—	—	1	—	2	—	—	—	—	—	—	—
4. Преступленія и проступки противъ общественнаго благоустройства и благочинія (ст. 831—1404)	6	7	—	—	—	—	—	—	—	—	—	—	—	6	—	—	—	—	—	—	—	6	—	1	—	—	—	—	—	—	—
5. Преступленія противъ жизни, здравія, свободы и чести частныхъ лицъ (ст. 1449—1548)	18	26	1	—	—	—	—	—	—	1	—	2	—	23	1	1	—	3	—	9	—	9	1	2	—	1	—	1	—	—	—
6. Преступленія и проступки противъ собственности частныхъ лицъ (ст. 1601—1711)	22	47	1	1	—	—	—	—	—	3	—	1	—	40	—	1	—	3	—	26	1	12	—	3	—	2	—	—	—	—	—
Итого	72	125	2	2	—	1	—	1	—	4	—	4	—	109	1	2	—	7	—	43	1	43	1	22	—	6	—	2	—	—	—

№	Содержание	№	Содержание	№	Содержание	№	Содержание
1	...	2	...	3	...	4	...
5	...	6	...	7	...	8	...
9	...	10	...	11	...	12	...
13	...	14	...	15	...	16	...
17	...	18	...	19	...	20	...
21	...	22	...	23	...	24	...
25	...	26	...	27	...	28	...
29	...	30	...	31	...	32	...
33	...	34	...	35	...	36	...
37	...	38	...	39	...	40	...
41	...	42	...	43	...	44	...
45	...	46	...	47	...	48	...
49	...	50	...	51	...	52	...
53	...	54	...	55	...	56	...
57	...	58	...	59	...	60	...
61	...	62	...	63	...	64	...
65	...	66	...	67	...	68	...
69	...	70	...	71	...	72	...
73	...	74	...	75	...	76	...
77	...	78	...	79	...	80	...
81	...	82	...	83	...	84	...
85	...	86	...	87	...	88	...
89	...	90	...	91	...	92	...
93	...	94	...	95	...	96	...
97	...	98	...	99	...	100	...

ВЪДОМОСТЬ

о пожарахъ въ Сырь-дарьинской области за 1887 годъ.

Наименованіе уѣздовъ.	Въ зимніе мѣсяцы.			Въ весенніе мѣсяцы.			Въ лѣтніе мѣсяцы.		
	Число пожар.	Число сгорѣвшихъ домовъ.	Сумма убытковъ, въ рубл.	Число пожар.	Число сгорѣвшихъ домовъ.	Сумма убытковъ, въ руб.	Число пожар.	Число сгорѣвшихъ домовъ.	Сумма убытковъ, въ руб.
Городъ Ташкентъ	4	—	209	5	—	315	11	—	508
Ташкентскій уѣздъ .	5	2	2976	2	сгорѣлъ клеверъ.	520	—	—	—
Чимкентскій уѣздъ .	—	—	—	—	—	—	1	1	10
Аулиеатинскій уѣздъ .	—	—	—	1	1	15	2	1	56
Перовскій уѣздъ	—	—	—	3	7	420	2	2	100
Казалинскій уѣздъ .	—	—	—	—	—	—	1	1	100
Аму-дарьинскій отдѣлъ .	2	2	100	3	4	300	1	1	50
Итого въ области	11	4	3285	14	12	1580	18	6	824

Въ осенніе мѣсяцы			Всего въ году.			Причина пожаровъ.			
Число пожар.	Число сгорѣвшихъ домовъ.	Сумма убытковъ, въ руб.	Число пожар.	Число сгорѣвшихъ домовъ.	Сумма убытковъ, въ руб.	Отъ неосторожнаго обращенія съ огнемъ.	Отъ неизвѣстныхъ причинъ.	Отъ поджога.	Отъ дурнаго устройства печей и трубъ.
4	—	202	24	—	1234	23	—	—	1
2	сгорѣлъ клеверъ.	225	9	2	3751	5	3	1	—
—	—	—	1	1	10	1	—	—	—
—	—	—	3	2	71	2	1	—	—
10	10	700	15	19	1220	15	—	—	—
—	—	—	1	1	100	—	1	—	—
2	2	200	8	8	650	7	—	—	1
18	12	1327	61	34	7036	53	5	1	2

Именная таблица		Курс в 1891 г.		Именная таблица	
Вид	Сумма	Вид	Сумма	Вид	Сумма
Земельный участок	100	Земельный участок	100	Земельный участок	100
Земельный участок	200	Земельный участок	200	Земельный участок	200
Земельный участок	300	Земельный участок	300	Земельный участок	300
Земельный участок	400	Земельный участок	400	Земельный участок	400
Земельный участок	500	Земельный участок	500	Земельный участок	500
Земельный участок	600	Земельный участок	600	Земельный участок	600
Земельный участок	700	Земельный участок	700	Земельный участок	700
Земельный участок	800	Земельный участок	800	Земельный участок	800
Земельный участок	900	Земельный участок	900	Земельный участок	900
Земельный участок	1000	Земельный участок	1000	Земельный участок	1000

ВѢДОМОСТЬ

о насильственныхъ и случайныхъ смертяхъ въ Сыр-
дарьинской области за 1887 годъ.

ВѢДОМОСТЬ

о числѣ учебныхъ заведеній и учащихся въ Сырь-дарь-
инской области за 1887 годъ.

Наименованіе учебныхъ заведеній.	въ гор.	ТАШКЕНТЬ.		въ уѣздныхъ и заштатныхъ город.		въ уѣздахъ.		ВСЕГО въ ОБЛАСТИ.			
		Число учащихся.		Число учащихся.		Число учащихся.		Число учащихся.			
		Мужескаго пола.	Женскаго пола.	Мужескаго пола.	Женскаго пола.	Мужескаго пола.	Женскаго пола.	Мужескаго пола.	Женскаго пола.	Обоего пола.	
<i>Среднія учебныя заведенія:</i>											
Ташкентская мужск. гимназія съ общ. ученич. квартир.	1	259	—	—	—	—	—	1	259	—	—
Ташкентская женск. гимназія съ общ. ученич. квартир.	1	—	276	—	—	—	—	1	—	276	—
<i>Низшія учебныя заведенія:</i>											
Туркестанская учительская семинарія съ интернатомъ и общими ученич. квартир. для дѣтей инородцевъ	1	47	—	—	—	—	—	1	47	—	—
<i>Городскія мужскія училища:</i>											
Ташкентское 4 классное съ ремесленными классами и съ вечерними курсами для взрослыхъ туземцевъ	1	101	—	—	—	—	—	1	141	—	—
Перовское 3 классное съ интернатомъ и ремесленными классами	—	—	—	1	59	—	—	1	80	—	—
и съ вечерними курсами для взрослыхъ туземцевъ .	—	—	—	—	21	—	—	—	—	—	—
Казалинское 3 классное съ интернатомъ	—	—	—	1	95	—	—	1	109	—	—
и съ вечерними курсами для взрослыхъ туземцевъ .	—	—	—	—	14	—	—	—	—	—	—
Чимкентское 2 классное съ интернатомъ	—	—	—	1	36	—	—	1	55	—	—
и вечерними курсами для взрослыхъ туземцевъ . .	—	—	—	—	19	—	—	—	—	—	—
Туркестанское 2 клас. съ интернат. и ремесл. клас.	—	—	—	—	—	—	1	53	—	—	—

Наименованіе учебныхъ заведеній.	ВЪ ГОР. Число учебныхъ заведеній.	ТАШКЕНТЪ.		ВЪ УЪЗДНЫХЪ И ЗАШТАТНЫХЪ ГОРОД.			ВЪ УЪЗДАХЪ.			ВСЕГО ВЪ ОБЛАСТИ.			
		Число учащихся.		Число учебныхъ заведеній.	Число учащихся.		Число учебныхъ заведеній.	Число учащихся.		Число учебныхъ заведеній.	Число учащихся.		
		Мужескаго пола.	Женскаго пола.		Мужескаго пола.	Женскаго пола.		Мужескаго пола.	Женскаго пола.		Мужескаго пола.	Женскаго пола.	Обоего пола.
Дулеатинское 2 классное съ интернатомъ и ремесленными классами	—	—	—	1	40	—	—	—	1	40	—	—	
Петро-Александровское 2 классное съ интернатомъ и ремесленными классами	—	—	—	—	—	—	1	33	—	1	33	—	
<i>Русско-туземныя мужскія приходскія одноклас. училища:</i>													
1-е Ташкентское въ азіатской части г. Ташкента	1	52	—	—	—	—	—	—	1	52	—	—	
Пскентское	—	—	—	—	—	—	1	46	1	56	—	—	
съ вечерними курсами для взрослыхъ туземцевъ	—	—	—	—	—	—		10					
Старо-Чиназское	—	—	—	—	—	—	1	26	—	1	26	—	
Сары-Тугайское	—	—	—	—	—	—	1	13	—	1	13	—	
<i>Приходскія одноклассныя училища для совмѣстнаго обученія дѣтей обоего пола:</i>													
Никольское, въ сел. Никольскомъ, Ташкентск. уѣзда	—	—	—	—	—	—	1	25	14	1	25	14	39
Чалдоварское	—	—	—	—	—	—	1	45	15	1	45	15	60
Начальныя образц. учил. при Турк. учител. семинаріи	2	123	—	—	—	—	—	—	—	2	128	—	—
<i>Русско-туземныя школы грамотности:</i>													
2-я Ташкентская въ азіатской части	1	35	—	—	—	—	—	—	—	1	60	—	—
съ вечерними курсами для взрослыхъ туземцевъ		25	—	—	—	—	—	—	—				

Наименованіе учебныхъ заведеній.	въ гор. Число учебныхъ заведеній.	ТАШКЕНТЪ.		ВЪ УБЪДНЫХЪ И ЗАШТАТНЫХЪ ГОРОД.		ВЪ УБЪДАХЪ.			ВСЕГО ВЪ ОБЛАСТИ.			
		Число учащихъся.		Число учебныхъ заведеній.		Число учащихъся.		Число учебныхъ заведеній.	Число учащихся.			
		Мужескаго пола.	Женскаго пола.	Мужескаго пола.	Женскаго пола.	Число учебныхъ заведеній.	Мужескаго пола.		Женскаго пола.	Обоего пола.		
3-я Ташкентская въ азіатской части	1	40	—	—	—	—	—	—	1	58	—	—
съ вечерними курсами для взрослыхъ туземцевъ . .		18	—	—	—	—	—	—	—	—	—	—
Аблыкская	—	—	—	—	—	1	19	—	1	19	—	—
Той-тюбинская	—	—	—	—	—	1	30	—	1	30	—	—
Теляуская	—	—	—	—	—	1	29	—	1	29	—	—
Чимкентская, въ азіатской части	—	—	—	1	24	—	—	—	1	24	—	—
Сары-чаганакская	—	—	—	—	—	1	15	—	1	15	—	—
Меркенская	—	—	—	—	—	1	33	12	1	43	12	55
съ вечерними курсами для взрослыхъ туземцевъ . .	—	—	—	—	—		10					
Нукусская	—	—	—	—	—	1	7	—	1	7	—	—
<i>Женскія приходскія училища:</i>												
Ташкентское 2 классное	1	—	120	—	—	—	—	—	1	—	120	—
Казалинское 2 классное	—	—	—	1	—	33	—	—	1	—	33	—
Перовское одноклассное	—	—	—	1	—	15	—	—	1	—	15	—
Чимкентское одноклассное	—	—	—	1	—	9	—	—	1	—	9	—

Наименованіе учебныхъ заведеній.	въ гор. Число учебныхъ заведеній.	ТАШКЕНТЪ.		въ уѣздныхъ и заштатныхъ город.			въ уѣздахъ.			ВСЕГО въ области.			
		Число учащихъся.		Число учебныхъ заведеній.	Число учащихъся.		Число учебныхъ заведеній.	Число учащихъся.		Число учебныхъ заведеній.	Число учащихся.		
		Мужескаго пола.	Женскаго пола.		Мужескаго пола.	Женскаго пола.		Мужескаго пола.	Женскаго пола.		Мужескаго пола.	Женскаго пола.	Обоего пола.
Аудіеатинское одноклассное	—	—	—	1	—	20	—	—	—	1	—	20	—
Петрс-Александровское одноклассное	—	—	—	—	—	—	1	—	18	1	—	18	—
Послѣобѣденная смѣна для дѣвочекъ при Туркестанскомъ городскомъ 2 классномъ училищѣ	—	—	—	—	—	—	1	—	8	1	—	8	—
<i>Частныя училища для дѣтей обоего пола III разряда въ г. Ташкентъ.</i>													
Русско-еврейское, содержимое евреемъ Каценельсономъ	1	29	16	—	—	—	—	—	—	1	29	16	45
Русское, содержимое женою капитана артиллеріи Суравецкою	1	5	7	—	—	—	—	—	—	1	5	7	12
Русское, содержимое вдовою капитана артиллеріи Ивановою	1	5	—	—	—	—	—	—	—	1	5	—	—
Итого	13	784	419	9	308	77	15	394	67	37	1486	563	—
Всего	—	—	—	—	—	—	—	—	—	37	2049		—

№№ статей по поряд.	Содержаніе статей.	Числовыя свѣдѣнія по уѣздамъ.						Итого.	
		Казалинскій.	Чимкентскій.	Перовскій.	Аулеата.	Ташкентскій.	Г. Ташкентъ.		Г. Туркестанъ.
10	Задушеніе отъ недостатка воздуха или измѣненія составныхъ частей его . . .	—	—	—	—	—	3	—	3
11	Замерзаніе	—	—	—	—	—	—	—	—
12	Лишеніе пищи	—	—	—	—	1	—	—	1
13	Ожоги и сгораніе	—	—	—	—	—	—	—	—
14	Пораженіе молніей.	—	—	—	—	—	—	—	—
15	Отравленіе мышьякомъ	—	—	—	—	1	—	—	1
16	Отравленіе сулемой	—	—	—	—	—	—	—	—
17	Отравленіе другими неорганическими ядами.	—	—	—	—	—	—	—	—
18	Отравленіе рыбнымъ или колбаснымъ ядомъ	—	—	—	—	—	—	—	—
19	Отравленіе другими органическими ядами	—	—	—	—	—	—	1	1
20	Отравленіе спиртомъ	—	—	—	—	—	2	—	2
Итого.		3	1	—	4	19	15	1	43

№ статей по поряд.	Содержаніе статей.	Числовыя свѣдѣнія по уѣздамъ.						Итого.
		Казалинскій.	Чимкентскій.	Перовскій.	Аулеата.	Ташкентскій.	Г. Ташкентъ.	
	<i>2) Смерть отъ болѣзненныхъ причинъ:</i>							
21	Мертворожденные	—	—	—	—	—	—	—
22	Воспаленія	—	—	—	—	—	—	—
23	Апоплексія внутреннихъ органовъ	—	—	—	—	—	—	—
24	Разрывъ большихъ кровеносныхъ сосудовъ	—	—	—	—	—	—	—
25	Эксудаты	—	—	—	—	—	—	—
26	Изъязвленія и прободенія	—	—	—	—	—	—	—
27	Омертвенія	—	—	—	—	—	—	—
28	Другія болѣзненныя причины	—	—	—	—	1	5	6
29	За гниlostью причины смерти не открыто	1	—	—	—	—	2	3
	Итого	1	—	—	—	1	7	9

№№ статей по поряд.	Содержаніе статей.	Числовыя свѣдѣнія по уѣздамъ.						Итого.	
		Казалинскій.	Чимкентскій.	Церовскій.	Аулеата.	Ташкентскій.	Г. Ташкентъ.		Г. Туркестанъ.
2	Послѣродовое состояніе. . .	—	—	—	—	—	—	—	
3	Растлѣніе и изнасилованіе.	—	—	—	—	1	3	—	4
4	Мужеложство	—	—	—	—	—	4	—	4
5	Скотоложство	—	—	—	—	—	—	—	—
6	Раны	1	—	1	1	17	17	12	49
7	Джугаго рода поврежденія.	3	1	—	3	14	11	1	132
Итого. . .		4	1	1	4	32	135	12	189
<i>Кромъ того освидѣтельствовано было:</i>									
8	Въ состояніи умственныхъ способностей.	—	—	—	2	3	—	1	6
9	Въ состояніи здоровья по судебнымъ вопросамъ. . .	12	4	—	3	33	13	1	66
Итого. . .		12	4	—	5	36	13	2	72

№№ статей по поряд.	Содержаніе статей.	Числовыя свѣдѣнія по уѣздамъ.							
		Базалинскій.	Чимкентскій.	Перовскій.	Аулеата.	Ташкентскій.	Г. Ташкентъ.	Г. Туркестанъ.	Итого.
III.									
<i>Освидѣтельствованіе предметовъ и вещей:</i>									
1	Посредствомъ осмотра	—	3	—	1	—	—	—	4
2	Посредствомъ микроскопическаго изслѣдованія	—	—	—	—	—	—	—	—
3	Посредствомъ химическаго изслѣдованія	1	—	—	—	—	1	—	2
	Итого	1	3	—	1	—	1	—	6
IV.									
	Всѣхъ судебно-медицинскихъ актовъ по разнымъ предметамъ	17	1	3	988	170	1	189	

Вѣдомость о числѣ пользованныхъ по Сырь-дарьинской области за 1887 годъ.

БОЛѢЗНИ.	Въ боль- ницахъ.			Внѣ боль- ницъ.			Всего.		
	Пользовано.	Умерло.	% смертности.	Пользовано.	Умерло.	% смертности.	Пользовано.	Умерло.	% смертности.
1-я группа.									
Оспа	1	—	—	84	8	—	85	8	9,4
Скарлатина	—	—	—	1	—	—	1	—	—
Дифтеритъ	—	—	—	28	16	—	28	16	57,1
Крупъ	—	—	—	3	—	—	3	—	—
Корь	—	—	—	29	—	—	29	—	—
Коклюшъ	—	—	—	66	—	—	66	—	—
Гриппъ	—	—	—	—	—	—	—	—	—
Сыпной тифъ . . .	—	—	—	—	—	—	—	—	—
Брюшной тифъ . .	2	—	—	12	2	—	14	2	14,2
Возвратный тифъ .	—	—	—	3	—	—	3	—	—
Формы тифа, остав- шіеся безъ точно- го распознаванія .	1	—	—	5	1	—	6	1	16,6

БОЛѢЗНИ.	Въ боль- ницахъ.			Внѣ боль- ницъ.			Всего.		
	Пользовано.	Умерло.	% смертности.	Пользовано.	Умерло.	% смертности.	Пользовано.	Умерло.	% смертности.
Эпидемическій ме- нингитъ	—	—	—	—	—	—	—	—	—
Крoваvый поносъ .	3	—	—	97	—	—	100	—	—
Холера (Cholera pos- tras)	—	—	—	—	—	—	—	—	—
Заушница	—	—	—	24	—	—	24	—	—
Рожа	2	—	—	137	1	—	139	1	0,7
Гнойное воспаленіе глазъ	—	—	—	6	—	—	6	—	—
Септикемія у ро- дильницъ	—	—	—	—	—	—	—	—	—
Сибирская язва на людяхъ	—	—	—	5	—	—	5	—	—
Водобоязнь	—	—	—	—	—	—	—	—	—
Сапъ	—	—	—	—	—	—	—	—	—
Сифилисъ	9	—	—	676	—	—	685	—	—
Венерическія бо- лѣзни	1	—	—	431	—	—	432	—	—

БОЛѢЗНИ.	Въ боль- ницахъ.			Внѣ боль- ницъ.			Всего.		
	Пользовано.	Умерло.	% смертности.	Пользовано.	Умерло.	% смертности.	Пользовано.	Умерло.	% смертности.
Бугорчатка . . .	—	—	—	48	6	—	48	6	12,5
Крупозное воспа- леніе легкихъ . .	2	—	—	30	3	—	32	3	9,3
2-я группа.									
Малярія	16	—	—	3701	1	—	3717	1	0,02
Зобъ	—	—	—	242	—	—	242	—	—
Злая корча (Rapha- nia)	—	—	—	—	—	—	—	—	—
Проказа	—	—	—	7	—	—	7	—	—
3-я группа.									
Чесотка	15	—	—	4496	—	—	4510	—	—
Глисты	1	—	—	108	—	—	109	—	—
Трихинозъ	—	—	—	—	—	—	—	—	—
4-я группа.									
Катарръ дыхатель- ныхъ органовъ . .	9	—	—	1328	1	—	1337	1	0,07
Воспаленіе плевры	4	—	—	57	—	—	61	—	—

БОЛѢЗНИ.	Въ боль- ницахъ.			Внѣ боль- ницъ.			Всего.		
	Пользовано.	Умерло.	% смертности.	Пользовано.	Умерло.	% смертности.	Пользовано.	Умерло.	% смертности.
Воспаленіе лег- кихъ и плевры .	5	1	—	91	1	—	96	2	2,08
Прочія болѣзни дыхательныхъ ор- гановъ	3	—	—	633	1	—	636	1	0,15
5-я группа.									
Воспаленіе сердца и его оболочекъ .	—	—	—	3	—	—	3	—	—
Органическія бо- лѣзни сердца.	—	—	—	39	2	—	39	2	5,1
„ „ сосудовъ	—	—	—	43	—	—	43	—	—
6-я группа.									
Желудочно-кишеч- ный катарръ . .	11	1	—	950	3	—	961	4	0,4
Болѣзни желудка .	1	—	—	495	1	—	496	1	0,2
„ кишекъ .	7	1	—	354	8	—	361	9	2,4
„ печени .	2	—	—	59	1	—	61	1	1,6
„ селезенки	—	—	—	4	—	—	4	—	—

БОЛѢЗНИ.	Въ боль- цахъ.			Внѣ боль- ницъ.			Всего.		
	Пользовано.	Умерло.	% смертности.	Пользовано.	Умерло.	% смертности.	Пользовано.	Умерло.	% смертности.
Болѣзни брюшины	—	—	—	18	—	—	18	—	—
Грыжи	1	—	—	12	—	—	13	—	—
Выпаденіе прямой кишки	—	—	—	5	—	—	5	—	—
7-я группа.									
Воспаленіе моче- выхъ органовъ .	10	—	—	94	—	—	104	—	—
Брайтова болѣзнь.	—	—	—	33	1	—	33	1	3,03
Каменная „ .	1	—	—	9	—	—	10	—	—
8-я группа.									
Болѣзни мужскихъ половыхъ органовъ	15	—	—	104	—	—	129	—	—
9-я группа.									
Болѣзни женскихъ половыхъ органовъ	4	—	—	129	—	—	133	—	—
10-я группа.									
Разстройство ум- ственныхъ способ- ностей	—	—	—	5	—	—	5	—	—

БОЛѢЗНИ.	Въ больницахъ.			Внѣ больницъ.			Всего.		
	Пользовано.	Умерло.	% смертности.	Пользовано.	Умерло.	% смертности.	Пользовано.	Умерло.	% смертности.
Эпилепсія	—	—	—	14	1	—	14	1	7,1
Воспаленіе головного мозга	—	—	—	—	—	—	—	—	—
Воспаленіе спинного мозга	—	—	—	2	—	—	2	—	—
Апоплексія и параличь	—	—	—	12	—	—	12	—	—
Столбнякъ	—	—	—	10	—	—	10	—	—
Невралгія и судорожныя болѣзни	—	—	—	380	1	—	380	1	0,2
Мышечный ревматизмъ	16	—	—	695	—	—	711	—	—
11-я группа.									
Хроническія сыпи	2	—	—	2532	1	—	2534	1	0,03
Воспаленіе подкожной клѣтчатки	10	—	—	779	—	—	789	—	—
Карбункуль	—	—	—	62	—	—	62	—	—
12-я группа.									
Глазныя болѣзни .	2	—	—	2021	—	—	2023	—	—

БОЛѢЗНИ.	Въ боль- ницахъ.			Внѣ боль- ницъ.			В с е г о .		
	Пользовано.	Умерло.	% смертности.	Пользовано.	Умерло.	% смертности.	Пользовано.	Умерло.	% смертности.
ческій антоновъ огонь	—	—	—	22	4	—	22	4	18,1
Цынга	1	—	—	158	—	—	159	—	—
Рахитъ	—	—	—	12	—	—	12	—	—
Золотуха	—	—	—	463	—	—	463	—	—
Доброкачествен- ныя опухоли . . .	2	—	—	197	—	—	199	—	—
Злокачественныя .	—	—	—	25	—	—	25	—	—
Худосочныя язвы .	16	—	—	618	—	—	634	—	—
Анемія и хлорозъ .	4	—	—	152	1	—	156	1	0,6
Діабэтъ	—	—	—	1	—	—	1	—	—
17-я группа.									
Ушибы	2	—	—	301	—	—	303	—	—
Раны	9	—	—	397	—	—	406	—	—
18-я группа.									
Отравленія мине- ральными ядами .	3	—	—	4	—	—	7	—	—

БОЛѢЗНИ.	Въ боль- ницахъ.			Внѣ боль- ницъ.			В С Е Г О.		
	Пользовано.	Умерло.	% смертности.	Пользовано.	Умерло.	% смертности.	Пользовалось.	Умчрло.	% смертности.
домахъ умалишен- ныхъ	—	—	—	—	—	—	—	—	—
На испытаніи въ проч. больницахъ.	6	—	—	—	—	—	6	—	—
21-я группа.									
Неопредѣленные болѣзни	—	—	—	49	—	1	49	12,04	
Итого .	212	3	—	25464	67	—	25676	70	0,2

