

E $\frac{102}{317}$

8 102
317

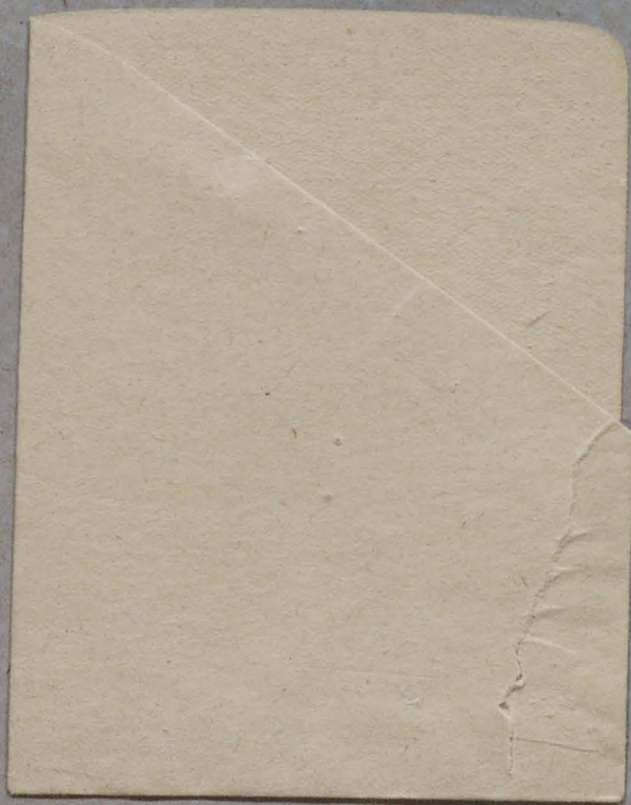

102
217

БАКИНСКІЙ

**Торгово-Промышленный
СБОРНИКЪ**

СЪ ИЛЛЮСТРАЦІЯМИ.

НА

1900 годъ.

РЕДАКЦІЯ
Д. Х. ТУТАЕВА.

БЕЗПЛАТНОЕ ПРИЛОЖЕНІЕ

для Торгово-Промышленныхъ
фирмъ, анонсирующихъ въ насто-
ящемъ сборникъ.

Цѣна для частныхъ лицъ 3 руб.

БАКУ

Типографія А. М. Промышленскаго

1900

ТЕХНИЧЕСКІЕ КОНТОРЫ И СКЛАДЫ

ТОВАРИЩЕСТВА

ГЕНЕРИ СМЪИТЪ И К^о

Баку, Лондонъ, Кіевъ, Екатеринославъ и Омскъ.

П Р Е Д Л А Г А Ю Т Ъ :

Паровыя машины.
Керосиновые двигатели.
Насосы паровые, одноцил.
и дуплексъ.
Станки: токарные, свериль-
ные и др.

Трубы гибкія, стальные и
мѣдныя.
Цѣпи англійск. патентов.
Канаты провол. стальной
Ремень верблюжий и кожан.

Сталь инструментальная и
болваночная.
Вѣсы автоматическ. и де-
сятчные.
Кассы французскія.

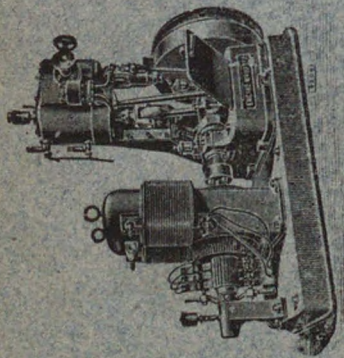

ПРИНИМАЮТСЯ заказы по доставкѣ всякаго рода земледѣль-
ческихъ орудій, какъ-то: плуговъ, боронъ, сѣялокъ, жатокъ, мо-
лотилокъ, и усовершенствованныхъ локомотивей.

равно принимается полное оборудованіе паровыхъ вальцовыхъ съ жерно-
вами мельницъ, маслябойныхъ, кирпичныхъ и лѣсопилен. заводовъ.

Смѣты и прейсъ-куранты по требованію.

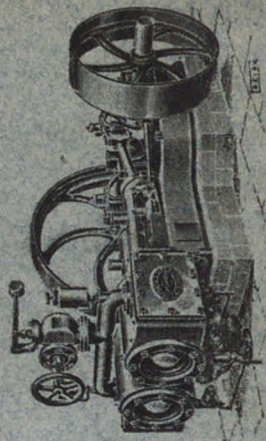

9102
317

**ВИННЫЕ ПОГРЕБА
БАГРАТА ТАТУЛОВА**

въ Баку, Колюбякинская ул., д. Ковалева.

ОТДѢЛЕНИЕ на Торговой улицѣ, подъ гост. „Кавказъ“

Имѣеть постоянно въ погребахъ большой
запасъ натуральныхъ
КАХЕТИНСКИХЪ И МАТРАСИНСКИХЪ ВИНЪ
лучшихъ садовладѣльцевъ.

Торговля оптомъ и въ розницу.



**ГЛАВНАЯ КОНТОРА
ТОРГОВАГО ДОМА
Бр. В. и Ф. РЪЗАКОВЫХЪ**

въ Владикавказѣ, Марьинская соб. д. №№ 6—8.

ТЕЛЕФОНЪ № 18.

**ВИНОДЕЛЬНЫЕ ДВОРЫ
КАВКАЗСКИХЪ ВИНОГРАДНЫХЪ ВИНЪ
И КОНЬЯЧНЫЙ ЗАВОДЪ**

при собствен. виноградныхъ садахъ.

Паровой пивоваренный и спирто-очистительный заводы
въ Владикавказѣ Т. о.

ОПТОВЫЕ СКЛАДЫ ВИНА И СПИРТА:

въ г. Грозномъ, Петровскъ-портъ, Дербентъ Дагестанской обл.
въ соб. д. и въ г. БАКУ на Телефонной ул., въ д. Восканова.

Адресъ для телеграммъ: Владикавказъ, *Веніамину Ръзакову.*

ДИТЯТКОВСКОЕ
ТОВАРИЩЕСТВО
ПИСЧЕ-БУМАЖНЫХЪ ФАБРИКЪ

ПРОДАЖА
всѣхъ сортовъ **БУМАГИ**
собственного производства,

— А Т А К Ж Е —
КАНЦЕЛЯРСКИХЪ, УЧЕНИЧЕСКИХЪ
—) И (—
ЧЕРТЕЖНЫХЪ ПРИНАДЛЕЖНОСТЕЙ

БАКУ,
Милютинская ул., д. Качкачевой.
ТЕЛЕФОНЪ № 532.

СКЛАДЫ:
въ Кіевѣ, Одессѣ, Тифлисѣ, Ека-
теринославѣ, Кременчугѣ, Баку, Се-
вастополѣ и др. городахъ.

Правленіе Т-ва въ Кіевѣ, домъ Хрякова.

КАХЕТИНСКІЯ ВИНА

Ф И Р М Ы

„А Л А З А Н Ъ“

ИЗЪ САДОВЪ КНЯЗЯ С. Д. АНДРОНИКОВА
ВЪ КАХЕТИИ.

Главный складъ въ ТИФЛИСЬ, Сололакская ул., д. № 12.—Отдѣленія: Озыгинская ул. д. № 28. Въ Батумъ: Михайловская ул. д. Ипполитова, въ БАКУ: Михайловская ул. д. Ашумова, Ростовъ на Дону, С.-Петербургъ, Владикавказъ и Екатериноларъ.

Фирма предоставляет право каждому сомнѣвающемуся въ натуральныхъ качествахъ нашихъ винъ подвергать ихъ химическому изслѣдованію въ мѣстныхъ лабораторіяхъ съ тѣмъ, что если по анализу вино окажется **ФАЛЬСИФИЦИРОВАННЫМЪ**, **ФИРМА УПЛАЧИВАЕТЪ** всѣ расходы на экспертизу и сверхъ того выдаетъ обличительно **500 руб.**

Отличіе нашей фирмы отъ всѣхъ существующихъ на Кавказѣ—это производство торговли **ИСКЛЮЧИТЕЛЬНО** кахетинскими винами и храненіе оныхъ въ бочкахъ, съ удаченіемъ ихъ употребленія бурдюковъ.

С К Л А Д Ъ

натуральныхъ кахетинскихъ винъ

Е. Н. ОГАНЕЗОВА И Е. А. ГАБЕЛОВА

Въ БАКУ, Велико-Княжескій проспектъ, подь «Грандъ-Отель» д. Лалаева.

Имѣются постоянно на складѣ натуральныя **Кахетинскія вина** разныхъ сортовъ въ большомъ количествѣ изъ собствен. садовъ и отъ лучшихъ садовладѣльцевъ Кахетин.

Бутылка вина краснаго или бѣлаго отъ 30 к. и выше

ПРОДАЖА ВЪ РОЗНИЦУ И ОПТОМЪ.

Иногородные заказы исполняются скоро и аккуратно, при полученіи задатка 25%.

Отдѣленіе склада въ Астрахани.

По требованію высылаются Прейсъ-Куранты бесплатно.

СКЛАДЪ
КАХЕТИНСКИХЪ ВИНЪ
„КАРДАНАХЪ“

Фирма существуетъ съ 1892 года.

въ Баку, на Парпетъ, подъ „Грандъ-Отель“, д. Лалаева.

Продажа натуральныхъ кахетинскихъ винъ оптомъ и въ розницу

Цѣны отъ 20 коп. до 1 руб.

Оптовымъ покупателямъ скидка.

Иногородные заказы исполняются скоро и аккуратно при полученіи 25% съ суммы заказа.

Телефонъ

№ 773.

ТОРГОВЛЯ КАХЕТИНСКИМИ ВИНАМИ
„МЕЛААНИ“

Князь І. В. Андрониковъ и Ко.

ВЪ ТИФЛИСЬ, Михайловская № 29.

БАКІНСКОЕ ОТДѢЛЕНІЕ

на Парпетъ, д. Красильникова.

Трейсъ-курахтъ высылается бесплатно.

Адресъ для телеграммъ: Баку Парпетъ Мелаани.

ПРЕДИСЛОВІЕ.

Каждый, близкостоящій къ коммерческому міру знаетъ какое широкое поле завоевало въ послѣднее время добыча нефти и керосиновое производство въ Баку, а въ связи съ ними развитіе другихъ отраслей торговли. Подобное развитіе нефтепромышленности и вообще торговыхъ операцій въ Баку встревожило умы всего коммерческаго міра и, сюда начали стремиться со всѣхъ концовъ свѣта, не взирая на неудобства, сопутствуемыя при переѣздахъ въ незнакомыя края и пр.

Придерживаясь основному закону коммерціи, что всякій производитель нуждается въ сбытѣ своего производства и, наоборотъ, сбытчику нуженъ производитель—въ городѣ Баку за послѣднее время еще сильнѣе развивалось это стремленіе, благодаря обильной добычѣ нефти, ея очисткѣ и географическому положенію города, т. е., что городъ является центральнымъ складочнымъ пунктомъ для Закавказскаго края и всей Персіи, куда и откуда вывозятся товары на нѣсколько милліоновъ рублей. Вотъ, всѣ эти приведенныя основанія ясно иллюстрируютъ, что фабрики, заводы и пр. торгово-промышленныя фирмы, существующія въ другихъ городахъ Россіи безусловно нуждаются въ извѣстныхъ коммерческихъ сдѣлкахъ съ мѣстными торговцами и, обратно. Подобное положеніе вещей навело насъ на мысль издать настоящій сборникъ, который-бы могъ быть отражателемъ торгово-промышленнаго состоянія гор. Баку и его губерніи. Кромѣ географическаго обзора и орографическаго очерка губерніи, сборникъ вмѣщаетъ въ себѣ слѣдующія главы (краткій обзоръ): климатъ и почва губерніи, орошеніе, чалтыководство, хлопководство, солодковый корень, огородничество, шафранъ, пчеловодство, рыбныя промысла, скотоводство, хлѣбные запасы губерніи, кэвротканье, краткій обзоръ фабрикъ и заводовъ Бакинской губерніи, кустарное производство, рисовое производство, табаководство, садоводство, винограводство и винодѣліе, кирпичные заводы, Баку, его достопримѣчательности и окрестности, справочный отдѣлъ, состоящій изъ отдѣльныхъ главъ, количествомъ до 50, какъ напримѣръ: обзоръ Бакинской биржи, Бакинской Николаевской ярмарки, списки высочайше утвержденныхъ нефтепромышленныхъ фирмъ, мѣстныхъ и другихъ банковъ, купцовъ I и II гильдіи,

причисленные къ купеческому сословію и пр., литературный отдѣлъ, исключительно поэзіи, спеціальныи нефтяной отдѣлъ, списки торгово-промышленныхъ фирмъ гор. Баку, анонсы многихъ перво-классныхъ и др. фирмъ.

Для достиженія намѣченной нами цѣли, мы приложили все свое стараніе, чтобы издать сборникъ какъ можно полнѣе свѣдѣніями и, насколько достигли его, разрѣшеніе этого вопроса предоставляемъ просвѣщенному мнѣнію интеллигентныхъ нашихъ читателей.

Конечно, въ настоящемъ изданіи встрѣчаются недочеты и пробѣлы, но на нашъ взглядъ они присущи всѣмъ подобнымъ изданіямъ къ періодъ его перваго появленія, но мы охотно и съ благодарностью примемъ всѣ компетентныя указанія къ свѣдѣнію и воспользуемся ими при слѣдующемъ изданіи; что же касается сего изданія, просимъ снисходительнаго отношенія къ нашему труду, т. к. мы не воздерживались ни отъ трудовъ ни отъ затратъ и пр., дабы насколько возможно заслужить вниманіе читателей, какъ на изданіе, имѣющееся выходить въ свѣтъ ежегодно въ болѣе дополненномъ и обработанномъ видѣ.

Преслѣдуя цѣль возможно скорога распространенія, главнымъ образомъ въ сферѣ коммерціи, настоящей сборникъ будетъ выдаваться всѣмъ торгово-промышленнымъ фирмамъ, которыя приняли участіе или примутъ впослѣдствіи, безплатно. Для частныхъ лицъ назначается въ продажѣ незначительное количество по цѣнѣ 3 р. за экземпляръ.

Считаемъ пріятнымъ долгомъ благодарить нижепоименованныхъ лицъ, которыя оказывали въ смыслѣ статей, свѣдѣній и пр. свое вниманіе и содѣйствіе по выходѣ настоящаго сборника въ свѣтъ.

Французск. консула г. *Евгенія Дюбіева*, Барона *Фонз-деръ-Ховенъ*, Инженера г. *Харичкова*, Инженера г. *А. Вачьянцъ*, г. *Гр. Хр. Юзбашева*, Прис. пов. г. *Паринаго*, Члена упр. г. *Айвазова*, Секретаря упр. г. *Мамедъ-бека Гусейнъ-Бекова*, Секр. биржи г. *А. О. Нерсесова*, Поэта кн. Ак. *Церетели*, Поэта г. *А. Туманьянцъ*, г. *Б. А. Цодикова*, г. *Тиханова*, г. *Ш. Давыдова*, Упр. тип. «Ароръ» г. *Балаянцъ*, Владѣл. типографіи г. *А. М. Промышлянскаго*, г. *Илью Лаз. Маилова*, Бр. *Н. и Т. О. Тумаевыхъ*, г. *Юл. М. Гиттисъ*, Секр. сов. съѣзда нефтепр. г. *Е. И. Веденскаго*, Зав. ст. бюро сов. съѣзда нефтепр. г. *В. К. Истомина*, г. *Е. В. Парсегова*, г. *Соф. Зах. Мгалобелова*, г. *Алек. Вас. Храмыхъ* и г. *П. М. Петросова*.

Издатель.

БАКИНСКІЙ

Торгово-Промышленный

СБОРНИКЪ

СЪ ИЛЛЮСТРАЦІЯМИ

на 1900 годъ.

РЕДАКЦІЯ и ИЗДАНИЕ

Д. Х. ТУТАЕВА.

БЕЗПЛАТНОЕ ПРИЛОЖЕНИЕ

для Торгово-Промышленныхъ фирмъ, анонсирующихъ въ настоящемъ сборникѣ.

БАКУ.

Типографія А. М. Промышлянскаго.

1900.

1/1-34
Ж. Ф.

Дозволено цензурою. Тифлисъ, 1900 г.

38444-0



2011142058



Географическій обзоръ губерніи.

Бакинская губернія имѣеть видъ ромба, лежащаго между $38^{\circ}24$ и $41^{\circ}54$ сѣверной широты и $69^{\circ}9$ и $68^{\circ}2$ восточной долготы по меридіану о. Ферро.

Наибольшая ширина губерніи отъ границы Геокчайскаго уѣзда до конца Апшеронскаго полуострова имѣеть лишь 230 верстъ. Съ сѣвера губернія граничитъ съ Дагестанскою областью, съ зап.—съ Елизаветпольскою губерніею, съ вос.—съ Каспійскимъ моремъ, а съ юго-запада—съ Персіею.

Граница съ послѣднею по лѣвому берегу рѣки Аракса продолжается по руслу этой рѣки съ запада на востокъ до поста Карадалинскаго, гдѣ проходитъ черезъ эту рѣку и подъ прямымъ угломъ черезъ Багромъ-Танинскую карантинно-таможенную заставу направляется по ровной Муганской степи до поста Белясуварскаго, находящагося въ ур. Белясуварѣ. Оттуда граница идетъ на юго-западъ и югъ вверхъ по рѣкѣ Балгаръ-чай (называемой такъ-же Белясуваръ-чай) по дикой гористой мѣстности до поста Аруса. Отъ вышесказаннаго поста граница идетъ частью по лѣсу, частью по голымъ скаламъ, то подымаясь на

высокія края и хребты, то опускаясь на дно глубокихъ овраговъ, до постовъ Дыманскаго, Савашъ Геадухъ, Марохорды. Затѣмъ граница идетъ по мѣстности, извѣстной подъ именемъ Зувантъ, до поста Кажбинскаго и дальше до урочища Астара. Граница пролегаетъ по руслу рѣки Астара до впаденія такой въ Каспійское море.

Въ этихъ границахъ Бакинская губернія занимаетъ 710 кв. миль или 3,578,587 десятинъ.

Самый маленькій изъ уѣздовъ, Бакинскій, занимаетъ 10,24⁰/₀ всей площади губерніи, а самый большой—Джеватскій—25,56⁰/₀.

Все уѣзды распредѣляются въ слѣдующемъ порядкѣ:

Бакинскій уѣздъ имѣетъ 366513 дес., или 10,24⁰/₀ всей площади губерніи.

Ленкоранскій уѣздъ имѣетъ 487350 дес., или 13,68⁰/₀

Геокчайскій уѣздъ имѣетъ 509400 дес., или 14,23⁰/₀

Кубинскій уѣздъ имѣетъ 647000 дес., или 18,07⁰/₀

Шемахинскій уѣздъ имѣетъ 653578 дес., или 18,26⁰/₀

Джеватскій уѣздъ имѣетъ 914746 дес., или 25,56⁰/₀

Къ Бакинской губерніи причислены находящіеся около ея береговъ острова Каспійскаго моря: Наргень, Вульдъ, Святой Дуванный, Жилой, Сара и др., съ общей площадью около 40 кв. миль.

Земли частнаго владѣнія распредѣлялись, какъ видно изъ прилагаемой таблицы, слѣдующ. образомъ:

	У ъ з д ы.	Наименованіе угодій.	Количество земли.	
			ДЕСЯТИНЪ.	САЖ.
1	Балаханов-Сабунчинское полиціймейстерство.	Нефтеносной . . .	464	262
		Пахатной . . .	234	448
2	Бакинскій.	Садовой . . .	131	886
		Пахатной . . .	5321	488
		Пастбищной . . .	3293	1155
		Итого. . .	9444	839
3	Ленкоранскій.	Садовой	146	744
		Пашень и покосовъ	8258	1081
		Пастбищъ и лѣса.	62782	961
		Итого. . .	71187	386
4	Джеватскій.	Садовой	426	1800
		Пахатной	18763	193
		Пастбищной . . .	15132	—
		Итого. . .	34321	1993
5	Кубинскій.	Садовой	381	1346
		Пахатной	26464	680
		Пастбищной . . .	27893	1200
		Итого. . .	54739	826

Бакинскій Торгово-Промышленный Сборникъ.

	У ъ З Д Ы.	Наименованіе угодій.	Количество земли.	
			Десятинъ.	Саж.
6	Шемахинскій.	Садовой	296	—
		Пахатной	17343	—
		Пастбищной	10136	1200
		Итого.	27775	1200
7	Геокчайскій.	Садовой	475	—
		Пахатной	12499	452
		Пастбищной	10766	1200
		Итого.	23740	1652
		ВСЕГО :	221208	2096

Ореографическій очеркъ губерн.

Бакинская губернія отличается большимъ разнообразіемъ конфигурацій. Въ сѣверной ея части имѣются вѣчно покрытыя снѣгомъ высоты главной цѣпи кавказскихъ горъ, достигающія до 14,000 футовъ надъ уровнемъ океана (горъ Базаръ-дюзи, Шахъ-дагъ и Теранъ-дагъ); въ восточной, западной и отчасти южной части губерніи имѣются громадныя низменности изъ степей Муганской, Сальянской, Шельянской, подымающіяся немного выше уровня Каспійскаго моря, но лежащія ниже уровня океана почти на 80 футовъ, и только въ самой южной части Ленкоранскаго уѣзда низменность эта переходитъ въ контрфорсы Талышинскихъ горъ, высота коихъ (Кельнеркюль, Каз-юрды, Танъ) больше 8000 футовъ надъ уровнемъ океана.

Въ ореографическомъ отношеніи Бакинская губернія можетъ быть раздѣлена на четыре части.

1) Кавказская горная страна въ направленіи отъ с.-з. къ ю.-в. простирается черезъ всю губернію и восточную ея оконечность—Ашшеронскій полуостровъ—до самаго Каспійскаго моря.

2) Къ с.-в. отъ этой горной страны тянется волнистая равнина Кубинскаго уѣзда. Ограниченная съ сѣвера долиною р. Самура, она постепенно склоняется къ уровню Каспійскаго моря, лежащему на 85 англ. футовъ ниже поверхности океана.

3) У южной подошвы Кавказской горной страны разстилается низменная равнина нижней Куры, сливающейся здѣсь съ не менѣе важною рѣкою Араксомъ. Замѣчательная низменность эта, въ восточной части своей опускающаяся ниже поверхности океана, посте-

пенно возвышаясь къ западу, за предѣлами губерніи ведетъ мало замѣтными уступами къ небольшимъ возвышеннымъ равнинамъ средняго и верхняго теченія Куры и къ болѣе пространнымъ террасамъ Армянскаго и Иранскаго плоскогорій.

4) Талышинскія горы въ Ленкоранскомъ уѣздѣ составляютъ часть сѣверной окраины Иранскаго плоскогорья, уклоняющуюся отъ общаго широтнаго направленія этой окраины, въ направленіи сѣверо-западномъ, параллельномъ Кавказу. Горы эти, скрывая рѣзкость перехода Иранской плоской возвышенности (слишкомъ 4,000 ф. н. у. м.) къ углубленію Каспійскаго моря, оставляютъ по берегу его лишь узкую низменную полосу, постепенно расширяющуюся отъ юга къ сѣверу, гдѣ, съ утратою своего характера обильно орошенной и богатой растительностью равнины, полоса эта соединяется съ сосѣднею частью Куроракской низменности—обширную Муганскою степью.

Главный Кавказскій хребетъ вступаетъ въ губернію высочайшею своею частью (между горами Бегюль и Баба-дагомъ), имѣющею, п. г. Салацкому 12,664 ф. средняго возвышенія. На самой границѣ Кубинскаго уѣзда съ Самурскимъ округомъ и Нухинскимъ уѣздомъ возвышается первая по высотѣ вершина Базаръ-дюзи (14,722), за которою встрѣчаемъ гору Теранъ-дагъ (13,764) въ 12-ти верстахъ и Баба-дагъ (11,934) въ 30 верстахъ отъ послѣдней.

Климатъ и почва губерніи.

Подобное разнообразіе въ поверхности губерніи рѣзко отражается не только на климатѣ и гидрографіи губерніи, но оказываетъ замѣтное вліяніе на осѣдность жителей и культуру края. Такъ, въ сѣверной части губерніи народонаселеніе живетъ осѣдло, занимается преимущественно хлѣбопашествомъ, винодѣліемъ, садоводствомъ, лѣсоводствомъ и только малая часть ея отходитъ на отхожія промысла. Дожди здѣсь часты и климатъ умѣренный. Центральная, юго-восточная и западная части губерніи отличаются дождливымъ и жаркимъ климатомъ.

Долины Куры и Аракса въ Джеватскомъ, Геокчайскомъ и частью въ Шемахинскомъ и Ленкоранскомъ уѣздахъ въ зимнее время богаты растительностью, привлекающею массу кочевниковъ съ ихъ громаднѣйшими стадами овецъ и всякаго скота; но лѣтомъ онѣ высыхаютъ; южное-же плоскогорье губерніи, переходящее въ Талышинскій хребетъ горъ, богато растительностью, съ присущею тропическимъ странамъ влажностью климата, хорошею водою и обиліемъ атмосферныхъ осадковъ, дающихъ возможность воздѣлывать рисъ.

Почва губерніи состоитъ изъ глины, содержащей отъ 2—10% органическаго перегноя, съ большимъ количествомъ песка, а полоса у самаго берега моря состоитъ изъ чистаго морскаго песка съ глинистой, мѣстами же съ щебнистой и сланцеватой подпочвами. Сады и посѣвы доходятъ очень близко къ берегу; тамъ, гдѣ берегъ крутъ и высокъ и нѣтъ опасности отъ прибоя морскихъ волнъ, они попадаютъ въ ша-

гахъ 50—70 отъ моря. Эти-то прибрежные пески предпочитаются для разведенія виноградниковъ, ибо, съ одной стороны, виноградныя лозы на пескахъ даютъ лучшіе результаты, не требуя лишнихъ хлопотъ, а съ другой—песокъ совершенно не пригоденъ для хлѣбопашества, такъ какъ не содержитъ достаточнаго количества питательныхъ веществъ и влаги въ верхнихъ своихъ слояхъ.

Какъ видно, на климатъ Бакинской губ. имѣетъ большое вліяніе степень водоснабженія.

Текучія воды, которыя можно было-бы утилизировать для поливки растений въ губерніи, распределены неравномѣрно, а между тѣмъ культура злаковъ въ нѣкоторыхъ мѣстностяхъ губерніи немислима безъ поливки, которая и достигается при посредствѣ колодець. Въ существующихъ уже колодцахъ вода бываетъ на разной глубинѣ, смотря по разстоянію отъ моря; такъ, напримѣръ, близъ моря она находится на глубинѣ 5—6 арш., а у верхняго конца деревни Бузовны не болѣе 30—40 арш. Такое распределеніе почвенной влаги станетъ понятнымъ, если принять во вниманіе, что почвенная влага собирается по слоямъ, понижающимся отъ Кавказскаго хребта. Подземное теченіе воды замѣтно особенно на сѣверномъ побережьѣ Апшеронскаго полуострова, гдѣ оно столь сильно и струи настолько обильны, что существовало предположеніе провести эту воду въ городъ Баку; но оно не приведено въ исполненіе только изъ опасенія совершенно обезводить эту мѣстность. Хлѣбъ не вездѣ удается, но виноградная лоза проникаетъ своими корнями довольно глубоко, такъ что въ прибрежной полосѣ достигаетъ водоноснаго слоя, а потому можетъ обходиться безъ искусственной поливки.

Общее распределе́ние влаги видно изъ прилагаемыхъ выводовъ наблюдений 4-хъ метеорологическихъ станцій.

Мѣсяцъ	Ф Е В Р У А				М А Я				И Ю Л И				С Е Н Т Я Б Р Ъ				Всего
	Мігъ	Днеи	Часы	Слѣдъ	Мігъ	Днеи	Часы	Слѣдъ	Мігъ	Днеи	Часы	Слѣдъ	Мігъ	Днеи	Часы	Слѣдъ	
Условный	10	19	0	0	12	20	0	0	15	30	0	0	10	20	0	0	
Нордъ	15	10	0	0	10	20	0	0	10	30	0	0	10	20	0	0	
Юго-востокъ	15	10	0	0	10	20	0	0	10	30	0	0	10	20	0	0	
Сѣверъ	15	10	0	0	10	20	0	0	10	30	0	0	10	20	0	0	
Юго-западъ	15	10	0	0	10	20	0	0	10	30	0	0	10	20	0	0	
Западъ	15	10	0	0	10	20	0	0	10	30	0	0	10	20	0	0	
Юго-западъ	15	10	0	0	10	20	0	0	10	30	0	0	10	20	0	0	
Всего	100	190	0	0	120	240	0	0	150	300	0	0	100	200	0	0	

Мѣсяцы.	Г. БАКУ.				Ш Е М А Х А.				Д Ж Е В А Т Ъ.				П Р И В О Л Ь Н О Е.									
	Сумма м. м.	Макс. въ сутки.	Ч ≡ П	Количество дней съ осадками. ★	Сумма м. м.	Макс. въ сутки.	Ч ≡ П	Количество дней съ осадками. ★	Сумма м. м.	Макс. въ сутки.	Ч ≡ П	Количество дней съ осадками. ★	Сумма м. м.	Макс. въ сутки.	Ч ≡ П	Количество дней съ осадками. ★						
Январь	20.8	5.6	2	10	3	0	4	11	11	0	42.3	13.4	21	23	2	0	43.7	16.3	25	6	2	0
Февраль	2.7	2.0	5	2	2	0	22	9	9	0	32.2	21.8	5	9	5	0	59.5	12.3	20	9	1	0
Мартъ	11.6	5.5	14	7	2	0	7	12	9	0	7.9	3.0	14	9	0	0	46.5	10.8	19	9	0	0
Апрѣль	31.3	16.1	28	6	0	0	27	10	1	0	28.9	12.3	27	8	0	0	82.9	15.8	1	11	0	0
Май	8.9	2.2	29	8	0	0	8	5	1	0	11.4	6.5	28	7	0	0	11.6	4.4	15	4	0	1
Июнь	8.1	7.6	30	2	0	0	30	5	0	0	19.8	19.6	30	3	0	0	18.8	9.8	13	3	0	0
Июль	10.2	7.9	1	5	0	0	2	4	0	0	37.1	15.2	2	4	0	0	34.0	19.2	1	4	0	0
Августъ	0.8	0.3	17	6	0	0	15	3	0	0	0.2	0.2	16	1	0	0	2.1	2.1	17	1	0	0
Сентябрь	14.8	10.6	25	6	0	0	25	3	0	0	56.2	31.3	25	4	0	0	20.3	14.6	19	3	0	1
Октябрь	55.6	24.6	24	11	0	0	27	10	0	0	53.2	19.1	27	6	0	0	169.7	28.7	20	18	1	1
Ноябрь	23.7	6.3	8	12	1	0	13	10	6	0	38.7	8.7	4	12	0	0	58.0	22.2	12	9	0	0
Декабрь	44.0	26.7	15	13	4	0	15	9	5	0	27.4	14.7	15	10	2	0	88.5	27.0	6	8	5	0
Годъ	232.5	26.7	15 XII	88	12	0	16 XII	91	42	0	352.2	31.3	25 XII	96	9	0	604.7	28.7	20 X	84	9	3

Изъ этого видно, что въ теченіе трехъ лѣтнихъ мѣсяцевъ въ Баку выпало лишь 19,3 мм. водныхъ осадковъ т. е. въ 18 разъ менѣе, чѣмъ въ Кутаисѣ. Это количество распредѣляется весьма неравномѣрно. Въ Баку выпадаетъ въ среднемъ:

Въ мартѣ	5,8 мм.	влаги.
„ апрѣлѣ	5,5 „	„
„ маѣ	4,0 „	„
„ іюнѣ	3,1 „	„
„ іюль	1,7 „	„
„ августѣ	2,3 „	„
„ 6 мѣсяцевъ	22,4 „	„
„ 3 лѣтнія мѣсяца	7,1 „	„

Въ среднемъ выпадаетъ влаги въ Баку:

Въ іюнѣ	7,5 мм.	въ 3,1 дня.
„ іюль	5,6 „	„ 2,3 „
„ августѣ	6,2 „	„ 1,2 „

Общее количество выпадающей въ Баку влаги въ теченіе года составляетъ въ среднемъ 247,3 мм., причемъ по временамъ года осадки распредѣляются такъ:

Весною выпадаетъ	58,6 мм.
Лѣтомъ „	19,3 „
Осенью „	83,6 „
Зимою „	85,8 „

Такимъ образомъ, въ противоположность другимъ мѣстностямъ Кавказа, въ особенности западнаго, въ Баку наибольшее количество осадковъ (свыше $\frac{3}{4}$) выпадаетъ осенью и зимою, а именно—169,4 мм. Приведенныя данныя въ достаточной степени поясняютъ, что въ Бакинской губерніи возможна культура безъ орошенія только мѣстностей съ близкой подпочвенной водой или по берегу рѣкъ. Другое крайне неблагоприятное для развитія растений условіе представляютъ

въ Бакинской губерніи сильныя вѣтры, дующіе почти въ теченіе всего года. Общимъ годовымъ числомъ вѣтровъ, равняющимся 1016, г. Баку выдѣляется изъ всѣхъ другихъ мѣстностей на Кавказѣ. Изъ этого числа сѣверныхъ вѣтровъ 260 и сѣверо-западныхъ 224; средняя изъ скорость 6,2.

Вообще, движущійся накалившійся песокъ, ударяясь о надземныя части растеній, повреждаетъ ихъ, что особенно дурно отражается на неодеревенѣлыхъ побѣгахъ молодыхъ растеній: стремительный сѣверный вѣтеръ мѣшаетъ дереву высоко подняться надъ землею и уродуетъ его, направляя всѣ вѣтви дерева на югъ.

Поэтому, для огражденія виноградной лозы устраиваютъ чапары (плетень) изъ колючекъ, располагая ихъ въ видѣ гребней параллельными рядами на разстояніи 1—1¹/₂ сажени другъ отъ друга и по направленію съ востока на западъ т. е. поперекъ господствующаго сѣвернаго вѣтра; виноградныя лозы и молодые деревья сажаютъ между этими рядами колючекъ.

О р о ш е н і е.

Сравнительныя данныя относительно средней температуры лѣтнихъ мѣсяцевъ въ городѣ Баку:

Въ іюнѣ	23,0	градусовъ
„ іюль	26,0	„
„ августъ	25,9	„

причемъ средняя температура лѣтнихъ мѣсяцевъ въ Баку выше, чѣмъ въ другихъ главнѣйшихъ пунктахъ Кавказа.

При сухости Бакинскаго климата такія высокія среднія температуры заставляютъ обратить особенное вниманіе на орошеніе, которое весьма мало зависитъ отъ выпаденія атмосферной влаги; преимущественное же значеніе имѣетъ выпаденіе снѣговъ и своевременное ихъ таяніе. Неурожайные годы являются мѣстами не столько отъ истощенія почвы, сколько отъ недостатка оросительной воды или какой-либо случайной причины, въ родѣ наводненія, градобитія, истребленія растительности саранчею или полевыми мышами.

Земля нагорной полосы въ тѣхъ мѣстахъ, гдѣ посѣвы могутъ быть производимы, по свойству почвы также плодородна: около Астраханки и Алты-Агача черноземъ содержитъ до 10% органическихъ остатковъ; но, находясь на возвышенностяхъ и большею частью на каменистой подпочвѣ, при наклонномъ ея положеніи, не можетъ удерживать въ себѣ влагу продолжительное время, вслѣдствіе чего, при повторяющейся засухѣ или продолжительныхъ вѣтрахъ, общая урожайность ея значительно понижается. Почва же предгорной полосы, преимущественно черноземная и суглинистая, отличается наибольшою производитель-

ностью, хотя вслѣдствіе ранняго наступленія холодовъ она мало пригодна для садоводства.

Ненормальная постановка дѣла, имѣющая своимъ послѣдствіемъ постоянный неурожай и общій экономическій упадокъ, обратила на себя вниманіе вышшихъ властей края, послѣдствіемъ чего явилось Высочайше утвержденное 3-го декабря 1890 года положеніе о пользованіи водами для орошенія полей въ Закавказьѣ, главной задачей котораго поставлено не только продолженіе и усовершенствованіе ирригаціи, но и упорядоченіе отпуска воды, по мѣрѣ ея дѣйствительной потребности, жителямъ черезъ особыхъ агентовъ: мирабовъ и джуваровъ, избираемыхъ самимъ населеніемъ.

Изъ уѣздовъ губерніи наиболѣе многоводны Ленкоранскій и Кубинскій, затѣмъ идутъ Геокчайскій, Шемахинскій и Джеватскій; что же касается Бакинскаго, то его можно считать лишеннымъ почти всякаго орошенія; онъ орошается до нѣкоторой лишь степени водою изъ особо устраиваемыхъ для сего колодцевъ. Этой воды едва хватаетъ на поливку садовъ и огородовъ.

Вся система ирригаціи состоитъ въ распредѣленіи воды изъ большихъ и малыхъ рѣкъ, озеръ и родниковъ посредствомъ каналовъ, канавъ и искусственныхъ наводненій (затопленій) извѣстной площади земли.

Всего болѣе нуждается въ орошеніи низменность, лежащая по лѣвому берегу рѣки Куры.

Низменность эта орошается горными рѣчками Геокъ-чай, Кирдманъ-чай и Агъ-су. Выходятъ эти рѣчки изъ восточной вѣтви Кавказскихъ горъ и, на протяженіи 50—60 верстъ, протекаютъ по куринской низменности, постепенно понижающейся къ самой Курѣ.

Еще въ ханскія времена орошеніе на этой низменности составляло жизненный вопросъ. Это доказывается и той скупостью, съ которой распредѣлялась вода между населеніемъ, и тѣми приспособленіями, которые удовлетворяли этой цѣли, и, наконецъ, тѣми печальными послѣдствіями, которыя обнаружались послѣ того, какъ была оставлена такая система. Въ особенности характеренъ тотъ фактъ, что населеніе, въ силу необходимости, принуждено было ограничить для земледѣльца размѣры площади, засѣваемой чалтыкомъ (растеніемъ болотнымъ, слѣдовательно, требующимъ большаго количества воды), и строго наказывало за излишній посѣвъ. Самый надзоръ за исполненіемъ водныхъ обязанностей былъ порученъ мирабу и джуварамъ; изъ нихъ первый выбирался всѣмъ обществомъ, пользовавшимся водою изъ данной рѣчки, а послѣдніе—населеніемъ отдѣльныхъ селеній.

Эта система имѣла мѣсто еще въ началѣ русскаго владычества. Съ утратою старыхъ правъ населеніе принуждено было распрощаться и съ этой системой. Жители селеній, лежавшихъ повыше, почувствовали себя свободными отъ обязанностей, налагаемыхъ прежнимъ порядкомъ вещей, и, пользуясь преимуществомъ своего положенія, стали постепенно увеличивать количество посѣва чалтыка. Населеніе нижнихъ селеній въ свою очередь почувствовало недостатокъ воды и потому стало переселяться выше.

Уменьшеніе воды имѣло еще и другую причину: это—уничтоженіе лѣсовъ, въ особенности, по рѣчкѣ Агъ-су, благодаря тому, что на верховьяхъ ея расположенъ г. Шемаха, жители котораго были главными виновниками облѣснѣнія этой мѣстности.

Нужно добавить, что населеніе ниже-куринской

низменности и въ настоящее время пользуется водой неправильно и нераціонально. Въ то время какъ въ селеніяхъ, лежащихъ выше, затопляются даже неза-сѣянные поля и дороги, нижележація селенія полу-чаютъ воды въ обрѣзъ, почти только на удовлево-реніе насущныхъ потребностей. Слѣдовательно, ни о какомъ развитіи сельскаго хозяйства не можетъ быть и рѣчи до тѣхъ поръ, пока распределеніе воды не будетъ поставлено на раціональную почву.

Кромѣ атмосферныхъ осадковъ и рѣчекъ, даю-щихъ возможность производить ирригацію, жители прибѣгають къ разработкѣ мѣстныхъ родниковъ и бо-лотъ. Вообще, вода въ родникахъ бываетъ хорошаго качества, исключая Кубинскаго уѣзда въ которомъ имѣется два вида родниковъ: Булагъ-су (свѣтлая) вполне годна къ употребленію и Кара-су (черная), вода въ которой имѣетъ на днѣ слабо-чернильный цвѣтъ; къ употребленію она очень вредна, и жители, въ крайней нуждѣ, для утоленія жажды пьютъ ее не иначе, какъ по одобренію ея кислымъ молокомъ.

Болота служатъ для стока воды, протекающей плантаціи, а также для устройства зарослей камы-ша и осоки, идущихъ на топливо и другія хозяй-ственные потребности.

Въ прибрежной низменной части Каспійскаго мо-ря существуютъ прѣсноводныя болота, называемыя „морцо“; иногда они находятся очень близко отъ бе-рега моря.

Въ большинствѣ случаевъ дно „морцо“ бываетъ ниже уровня Каспійскаго моря и потому оно служитъ естественнымъ резервуаромъ для стока воды ручьевъ и болотъ. Величина „морцо“ бываетъ неодинакова, доходитъ иногда до большихъ размѣровъ и въ отно-

шеніи ирригаціи служить стокомъ лишнихъ водъ.

Такимъ образомъ, послѣ того, какъ вода изъ рѣчки, ручья, родниковъ или озера пройдетъ по главной канавѣ и ея развѣтвленіямъ и останется избытокъ ея, то ее, по спеціально для того вырытымъ канавкамъ, спускають или въ водохранилища или въ „морцо“.

Водоохранилища устраиваются жителями самымъ первобытнымъ способомъ: на понижающейся поверхности почвы, перпендикулярно направленію, по которой стекаетъ вода, возводится валь въ 2—3 арш. высоты, и получается резервуаръ, могущій вмѣстить въ себя большое количество воды, часть которой по канавкамъ расходится по плантаціямъ; остальная же часть разрыхляетъ дно резервуара, загниваетъ сама и образуетъ болото, заражающее воздухъ.

Для предохраненія канавъ отъ засоренія жители устраиваютъ въ рѣкахъ въ предназначенномъ мѣстѣ для стока канавы плотины-отпрудки въ 1 аршинъ и болѣе высотой и протяженіемъ саженой 5—10 для урегулированія слишкомъ быстрого теченія воды, задержанія камней и предохраненія канавъ отъ заливанія, а затѣмъ канавы продолжаютъ рыть, начиная отъ угла, образуемаго отпрудкою съ берегомъ рѣчки, безъ шлюзовъ или другихъ какихъ либо приготовленій для пропуска воды. Канавы проводятъ въ грунтѣ мягкомъ, супесчанистомъ и наносномъ, вслѣдствіе чего въ засуху протекающая по нихъ вода въ значительномъ количествѣ поглощается дномъ и берегами безъ всякой пользы. Изъ магистральной канавы идутъ многочисленныя развѣтвленія сельскихъ канавъ, которыя въ свою очередь по боковымъ канавамъ распредѣляютъ воду на тѣ плантаціи, которыя ощущаютъ по-

требность. Затѣмъ по орошеніи и минованіи надобности въ водѣ, жители устраиваютъ отдѣльные каналы (водоспуски), возвращающія ненужную воду обратно въ ту же рѣку, откуда канава проведена, или же направляютъ въ близъ лежащія болота или морцо.

Самое распредѣленіе водъ производится джуварами слѣдующимъ способомъ: русло канавы или рѣки передъ мѣстомъ распредѣленія водъ размѣряется дельтообразно и уравнивается, затѣмъ заграждается уложеннымъ плотно на землю четырехграннымъ деревяннымъ бревномъ вершковъ 5 и болѣе толщины такъ, чтобы оно образовало запруду. Въ бревнѣ этомъ прорѣзаны поперечныя (въ вершка 3 въ глубину и 4 въ ширину) отверстія-шлюзики, которыя называются каджами и кашкалами; черезъ эти отверстія вода стекаетъ одинаковой струей изъ образовавшейся дельтообразной запруды и распредѣляется затѣмъ по расходящимся на плантаціи канавамъ и мелкимъ канавкамъ.

Поливаютъ сначала одну плантацію, откуда вода переходитъ на слѣдующую и т. д. Если воды очень мало, то въ такомъ случаѣ поливаніемъ пользуются только верхнія плантаціи.

При распредѣленіи воды часто встрѣчаются злоупотребленія не только со стороны должностныхъ лицъ, мирабовъ и джуваровъ, но въ особенности со стороны владѣльцевъ рѣчныхъ мельницъ, по своему произволу спускающихъ ночью въ значительномъ количествѣ воду, подъ предлогомъ ненадобности, на ту или другую плантацію.

Въ мѣстахъ скрещенія канавъ жители приспособляютъ „перекидки“ для воды. Русло одной канавы тогда прокапываютъ насколько возможно ниже линіи

русла перекрывающей ее канавы и на высотѣ послѣдней устраиваютъ изъ досокъ желобъ, по которому вода этой канавы проходить съ одного берега на другой надъ водой первой канавы, не смѣшиваясь съ ней.

Изъ всего изложеннаго видно, что водному правленію въ Закавказьѣ предстоитъ громадная задача привести въ стройную систему ирригацію края, имѣющую такое важное значеніе въ жизни народонаселенія.

Но пока Бакинская губернія остается раздѣленной на 23 водныхъ округа, находящихся въ вѣдѣніи 2 инженеровъ-гидравликовъ, что весьма недостаточно.

Чалтыководство.

Въ связи съ ирригаціею и климатомъ рисъ является главнымъ продуктомъ сельскаго хозяйства. Хотя прошлый 1899 годъ былъ для него въ общемъ неудаченъ, тѣмъ не менѣе мы разсмотримъ здѣсь его воздѣлываніе, а въ отдѣлѣ фабрикъ и заводовъ его обработку.

Всѣ сорта риса сѣются въ Ленкоранскомъ уѣздѣ. Въ Кубинскомъ-же уѣздѣ сѣется лишь темиръ-ханъ, другіе же сорта, продающіеся подъ именемъ „куба“, привозятся туда для очистки изъ Кюринскаго округа.

Въ Геокчайскомъ и Шемахинскомъ уѣздахъ сѣется мелкій и сравнительно плохой кара-чалтыкъ.

Чалтыководствомъ занимаются преимущественно талыши; татары и армяне принялись лишь недавно за его посѣвы, а изъ русскихъ поселеній только сел. Вель (въ Ленкоранскомъ уѣздѣ) имѣло въ 1899 году 27 дес. рису исполу съ персидско-поданными.

Чалтыководство требуетъ много хлопотъ.

Въ Кубинскомъ и Ленкоранскомъ уѣздахъ еще задолго до всахиванія полей, предназначенныхъ подъ рисовыя плантаціи, если они покрыты лѣсомъ и кустарниками, послѣдніе вырубаются,—но не выкорчевываются—все поле затопляется водою настолько, чтобы пни деревьевъ и кусты подгнили, а затѣмъ уже, спустивъ воду, удаляютъ ихъ, а самое поле всахиваютъ особою сохою „хетъ“ съ желѣзнымъ рѣжущимъ клинкомъ вершковъ на 6 и глубже; для такой тяжелой работы жителями употребляются буйволы, которые болѣе сродны съ болотными мѣстностями и ра-

ботами на нихъ, чѣмъ быки. Послѣ вспашки поле опять затопляется до тѣхъ поръ, пока всѣ глыбы земли не разягчатся окончательно и не распадутся. Тогда, спустивъ воду, жители приступаютъ къ освобожденію земли отъ камней и остатковъ древесныхъ корней и начинаютъ гонять по полю буйволовъ, которые превращаютъ поднятый сохой слой земли въ полужидкое мѣсиво. Затѣмъ эта жидкая масса распредѣляется насколько возможно горизонтальною площадью, причемъ нивеллирующимъ показателемъ служитъ стекающая вода. Но въ виду неровности почвы вся площадь засѣваемой земли раздробляется по маленькія площадки (2—3 кв. с.), которымъ легче придать надлежащее горизонтальное положеніе, и затѣмъ ихъ обносятъ со всѣхъ сторонъ земляными валиками „лака“ высотой отъ 6—8 вершковъ, при такой-же ширинѣ. Во избѣжаніе затвердѣнія земли и проростанія сорными травами, ихъ заливаютъ водою до посѣва.

Конечно, чѣмъ уклонъ плантаціи больше, тѣмъ грядки меньше по размѣрамъ, а, слѣдовательно, число ихъ больше и наоборотъ—въ послѣднемъ случаѣ и валики ниже. На песчаныхъ мѣстахъ грядки дѣлаютъ тоже меньше, а валики выше, чѣмъ на мѣстахъ черноземныхъ или илистыхъ. Небольшія грядки при высокихъ валикахъ задерживаютъ напоръ воды при затопленіи плантаціи и предохраняютъ не только ее, но и сосѣднія отъ разрушенія, размыва, занесенія иломъ и пескомъ.

Понятно, что при такой системѣ вода загниваетъ.

Такова картина всѣхъ работъ по культивировкѣ риса. Въ уѣздахъ, Девятскомъ, Шемахинскомъ, Гекчайскомъ и отчасти въ Кубинскомъ работы не тя-

желы и весьма просты, зато въ Ленкоранскомъ уѣздѣ весьма сложны, изнурительны и вредны для здоровья не только мужчинъ, но въ особенности женщинъ и дѣтей-подростковъ, принимающихъ участіе въ работахъ какъ въ холодное, такъ и въ самое жаркое время, по колѣно въ застоявшейся водѣ, подь безконечной атакой комаровъ и мухъ.

Ленкоранскій уѣздъ отличается отъ другихъ уѣздовъ губерніи еще тѣмъ, что въ немъ рѣдко приговяютъ плантаціи на новой, неистощенной почвѣ, а старыя, хотя и тщательно обновляемыя и удобряемыя рѣчнымъ иломъ, изъ году въ годъ даютъ зерна меньше, чѣмъ слѣдовало-бы ожидать, и то достоинствомъ ниже, а въ концѣ концовъ дѣлаются совершенно непригодными для культуры болотнаго риса. Въ Кубинскомъ уѣздѣ посѣвъ чалтыка производится на одномъ мѣстѣ одинъ разъ, рѣдко два года подрядъ. Въ Гекчайскомъ и Шемахинскомъ уѣздахъ сѣютъ чалтыкъ одинъ годъ; потомъ земля отдыхаетъ два года; а въ Джеватскомъ уѣздѣ чалтыкъ стали сѣять только недавно, а поэтому особенныхъ результатовъ не видно.

Очевидно, что одной ирригаціей, при всей ея пользѣ и необходимости, нельзя задержать такого быстрого истощенія почвы: для этого требуется и болѣе тщательная ея обработка, чего, къ сожалѣнію нѣтъ.

По видамъ и сортамъ чалтыкъ распредѣляется такимъ образомъ:

1) Видъ вильчиджры—наилучшій сортъ, отличающійся крупнымъ бѣлымъ зерномъ.

2) Акиля—нѣсколько мельче и тоньше вильчиджры, но вкусомъ лучше и нѣжнѣе его; цвѣта желтоватаго.

3) Акиля-чилией—крупна, бѣлѣе, чѣмъ акиля, на вкусъ грубѣе.

4) Чтимъ—на видъ похожъ на акиля-чилией, поспѣваетъ позже всѣхъ другихъ видовъ и даетъ самый обильный урожай. Онъ привезенъ изъ Решта, въ Персію.

5) Рейганы—нѣсколько похожъ на акиля, синеватаго оттѣнка; на видъ и вкусъ грубѣе акиля и сѣется на возвышенныхъ плантаціяхъ.

6) Бенбу и амбару даютъ очень мелкую крупу, первый безъ запаха, а второй съ лекарственнымъ запахомъ мѣстнаго растенія, называемаго „амбаръ“; сѣютъ эти два сорта крупы на новыхъ мѣстахъ два года, а потомъ на нихъ сѣютъ другіе сорта, ибо первые мельчаютъ и вырождаются.

7) Чтьма-тохумъ—бѣлая крупа, самая грубая, идетъ на пищу рабочимъ

и 8) Хума—похожа на акиля-чилией.

Всѣ виды означенныхъ сортовъ чалтыка Ленкоранскаго уѣзда дѣлятся на два разряда: вильчиджры и акиля называются асилла, а всѣ остальные (кромѣ чтымъ) простые сорта—расми. Высшіе сорта асилла превосходятъ качествомъ персидскіе, такъ что частью покупаются для богатыхъ классовъ въ Персію.

Въ Кубинскомъ уѣздѣ сѣется только одинъ видъ чалтыка—темиръ-ханъ, невысокаго качества.

Въ Геокчайскомъ и Шемахинскомъ уѣздахъ сѣютъ одинъ сортъ мелкаго и невысокаго качества чалтыка—кара-кинчикъ (чернаго). Въ Джеватскомъ-же уѣздѣ пока производятся опыты надъ чалтыкомъ, привезеннымъ изъ Ленкоранскаго уѣзда. Результаты ихъ еще неизвѣстны.

Чалтыкъ даетъ вообще блестящіе урожаи: въ

самые плохіе годы урожая бываетъ не меньше самъ-десять, а въ хорошій урожай самъ-35 и болѣе.

Что касается размѣровъ площади, занятой подъ культурой чалтыка во всей губерніи, то ее положительно трудно опредѣлить. Дѣло въ томъ, что за незнакомствомъ съ земельными мѣрами жители и сами-то опредѣляютъ площадь участка на глазъ,—по количеству высѣиваемаго зерна—а потому и неточно. Кромѣ этого—и что важнѣе всего—они умышленно скрываютъ какъ дѣйствительную величину засѣянной площади плантаціи, такъ и получаемый съ нея урожай.

Вообще, можно предположить, что вся занятая подъ культуру чалтыка площадь имѣетъ до 20.000 десятинъ.

Взявъ средній урожай чалтыка самъ-25, сборъ его можно выразить въ 8.750.000 пудовъ, цѣнностью отъ 4.375.000 до 8.750.000 руб. въ годъ, а въ среднемъ около 6.000.000 руб., или на десятину посѣва около 172 руб.; за вычетомъ же стоимости высѣянаго зерна въ 10 руб., получается чистый средній доходъ съ одной десятины чалтычнаго посѣва въ 162 руб.

Прилагаемая таблица показываетъ степень развитія и значеніе чалтыководства по уѣздамъ.

	Населен. уѣзда.	Занимаются чалтыководств.	°/о всего населенія уѣзда.
Ленкоранскій.	130.084	42.126	33
Геокчайскій	107.700	32.026	30
Кубинскій	184.006	15.847	9
Джеватскій	75.426	1.463	2
Шемахинскій.	119.022	1.065	1
В с е г о . .	616.238	92.527	—

или 15 °/о населенія всей губерніи.

Какъ видно изъ вышеприведенной таблицы, чалтыководство имѣетъ преобладающее значеніе только въ Ленкоранскомъ уѣздѣ. Что касается Кубинскаго уѣзда, то въ немъ оно развито гораздо слабѣе; но есть основанія думать, что не въ далекомъ будущемъ оно и тамъ займетъ надлежащее мѣсто въ ряду другихъ отраслей сельскаго хозяйства, благодаря какъ своей выгоды, такъ и повторяющимся запрещеніямъ вывоза риса изъ Персіи.

Въ Геокчайскомъ и Шемахинскомъ уѣздахъ чалтыководство служитъ только подспорьемъ къ сельскому хозяйству. Въ Джеватскомъ же уѣздѣ, какъ выше было сказано, надъ чалтыкомъ производятся пока опыты, и потому говорить о чалтыководствѣ въ этомъ уѣздѣ, благодаря случайному характеру этого явленія, не приходится.

Хлопководство.

Въ числѣ другихъ сельско-хозяйственныхъ промысловъ населенія Бакинской губерніи, хлопководству слѣдуетъ отвести почти послѣднее мѣсто, такъ какъ культивировкою этого злака жители начали заниматься преимущественно за послѣднее десятилѣтіе въ уѣздахъ: Шемахинскомъ, Геокчайскомъ и отчасти Джеватскомъ, не столько по собственной инициативѣ, сколько по требованію лодзинскихъ купцовъ, которые, какъ, напримѣръ, Познанскій, старались привить жителямъ обработку хлопка не только теоретическимъ путемъ, но и снабжали ихъ для посѣва американскимъ сѣменемъ. Казалось бы, что при такихъ благоприятныхъ условіяхъ культура хлопка должна бы пустить прочные корни въ сельскомъ хозяйствѣ и быть однимъ изъ главныхъ факторовъ улучшенія матеріальнаго быта населенія; но, къ глубокому сожалѣнію, обработка хлопка пока не даетъ данныхъ, гарантирующихъ развитіе этого дѣла хотя бы въ ближайшемъ будущемъ. Суть-то въ томъ, что лодзинскіе купцы, давая указанія для обработки хлопка теоретическаго свойства, упустили изъ виду косность и рутинность населенія, съ большимъ недоувѣріемъ относящагося ко всякаго рода новшествамъ, а такъ какъ въ губерніи нѣтъ опытныхъ плантацій, на которыхъ жители могли бы научиться, то населеніе, получивъ сѣмена, обрабатываетъ свое поле почти такъ-же, какъ и для другихъ отраслей сельскаго хозяйства. Понятно, что при такихъ условіяхъ культура хлопка мало подвигается. Въ 1890 году фирмы начали сами скупать, платя за орѣшекъ (неочищенный отъ сѣмянъ хлопокъ) отъ 1 р. до 1 р. 20 к. и за очищенный хлопокъ—отъ 4 до 5 р. 40 к. за пудъ, а въ 1892 году за орѣшекъ—отъ 1 р. 20 к. до 1 р. 40 к. и за хлопокъ—отъ 6 до 6 р. 40 к. за пудъ. Такимъ образомъ, убѣдившись въ несомнѣнной выгодности производства хлопка, кре-

стьяне начинаютъ предпочитать его другимъ растеніямъ, менѣе выгоднымъ въ сельскохозяйственномъ отношеніи.

Обстоятельство это послужило началомъ къ болѣе широкому развитію хлопководства въ Геокчайскомъ уѣздѣ.

Вслѣдъ за фирмой Познанскаго, положившей такимъ образомъ начало развитію хлопководства въ районѣ Бакинской губ., явились представители торгово-промышленнаго товарищества большой Ярославской мануфактуры Корзинкина и К^о и также открыли здѣсь свои конторы по скупкѣ хлопка. Конкурируя съ фирмой Познанскаго, они сразу довели цѣны: на орѣшекъ отъ 1 р. 60 к. до 2 р. 10 к. и на хлопокъ отъ 6 р. до 8 р. 40 к. за пудъ. Они также послѣдовали примѣру представителей фирмы Познанскаго въ бесплатной раздачѣ крестьянамъ сѣмянъ, для чего выписали до 600 пудовъ сѣмянъ изъ Ташкента. Всего-же фирмами роздано было въ 1899 году до 2600 пудовъ ташкентскихъ и американскихъ сѣмянъ.

Безвозмездная раздача хлопковыхъ сѣмянъ, въ связи съ заботой со стороны представителей фирмъ о наилучшей культурѣ хлопка, подняло на него цѣны.

Въ 1899 году хлопокъ продавался: въ неочищенномъ видѣ, среднимъ числомъ, по 2 руб., а въ очищенномъ—по 7 руб. за пудъ. Въ частности были случаи продажи по 6 руб. 70 коп. и по 7 руб. 40 коп. за пудъ, смотря по времени, когда хлопокъ закунался.

Стоимость обработки десятины земли подъ хлопокъ немногимъ превышаетъ стоимость обработки таковой подъ пшеницу (отъ 25 до 35 руб.). Между тѣмъ, считая средній въ Бакинской губерніи урожай хлопка съ десятины 22 пуда, получается по расчету валовой прибыли съ десятины 165 руб., тогда какъ десятина земли, засѣянная пшеницей, даетъ въ среднемъ 60 пуд., что при цѣнѣ въ 95 коп.—1 руб. пудъ, даетъ валовую прибыль въ 57—60 руб. Собственно говоря, сдѣлать

точное сравненіе между доходностью пшеницы или ячменя и хлопка нельзя. Пшеница и ячмень въ губерніи суть растенія преимущественно озимыя, тогда какъ хлопокъ—растеніе яровое, доходность отъ котораго можетъ быть сравниваема только съ другими яровыми растеніями. Тѣмъ не менѣе очевидно, что производство хлопка почти втрое выгоднѣе производства пшеницы и вчетверо выгоднѣе производства ячменя. При сравненіи-же съ посѣвомъ нѣкоторыхъ яровыхъ растеній, кромѣ риса, разница въ пользу хлопководства оказывается еще значительнѣе.

Культура хлопка, требуя незначительныхъ работъ по приготовленію поля, требуетъ—что весьма важно—и незначительной поливки, сравнительно съ чалтыкомъ, растеніемъ болотнымъ, требующимъ затопленія натычнаго поля водою на 5—6 мѣсяцевъ. Къ сожалѣнію скупка хлопка попала вскорѣ въ руки спеціальныхъ скупщиковъ. Прежде крестьяне привозили сами хлопокъ въ Геокчай и тутъ-же на базарныхъ вѣсахъ сдавали его представителямъ фирмъ по существовавшей рыночной цѣнѣ, безъ всякаго вмѣшательства третьяго лица, причемъ въ сезонъ 188^{8/9} года. Познанскій купилъ 1000 пудовъ, а мѣстные торговцы 1500 пудовъ; въ сезонъ 18^{89/90} г.—Познанскій 3000 и мѣстные торговцы 2000 пудовъ; въ сезонъ 18^{90/91} г. Познанскій 2000, Корзинкинъ 1500, мѣстные торговцы 2000 и перекупщики—2500; въ сезонъ 189^{1/2} г. Познанскій—2500, Корзинкинъ—2500, мѣстные торговцы 2000 и перекупщики 2500 пуд.; а въ 189^{7/8} году лодзинскіе фирмы 4000, московскіе—6500, мѣстные торговцы 6000 и перекупщики 44000 пуд.

1899 годъ былъ благодаря засухѣ неудаченъ для хлопка, котораго собрано едва 20,000 пуд.; но тутъ ³/₄ куплено было перекупщиками, которые покупали сырецъ въ 1 р. 50—60 к. за пудъ. Несмотря на эту цѣну фабриканты и теперь отдають предпочтеніе американскому хлопку, подвозъ котораго производится гораздо быстрѣе и аккуратнѣе, нежели перевозка русска-

го хлопка, который къ тому-же часто получается въ поврежденныхъ кипахъ и въ загрязненномъ видѣ; но главная причина заключается въ неудовлетворительной сортировкѣ и очисткѣ, которыми подвергается русскій хлопокъ, вслѣдствіе чего фабрикантъ не можетъ рассчитывать на получение хлопка одинаковаго достоинства; между тѣмъ сортировка и очистка въ Америкѣ ведется чрезвычайно добросовѣстно и товаръ распредѣляется по нумерамъ въ зависимости отъ длины, тонины, крѣпости и цвѣта волокна; съ этимъ русскіе хлопководы совершенно не знакомы, даже подборъ сѣмянъ производится крайне неряшливо, а при сборѣ хлопокъ двухъ, даже трехъ различныхъ сборовъ смѣшивается воедино, причемъ мелкіе скупщики сортируютъ хлопокъ лишь по бѣлизнѣ волокна.

Даже въ Средней Азіи только самыя крупныя фирмы очищаютъ хлопокъ на своихъ заводахъ съ плохими машинами и рабочими. Въ Бакинской губерніи очистка производилась во многихъ мѣстахъ даже въ 1899 году на маленькихъ ручныхъ станкахъ, состоящихъ изъ двухъ деревянныхъ валиковъ съ ручкою. Конечно, такой хлопокъ долженъ подвергаться на фабрикѣ вторичной очисткѣ, тѣмъ болѣе, что для увеличенія вѣса скупщики прибавляютъ нерѣдко въ кипы песокъ, глину и даже камни.

Тормозомъ къ развитію хлопководства въ краѣ служитъ также высокій тарифъ Закавказской желѣзной дороги и отсутствіе усовершенствованныхъ подъѣздныхъ путей. Сверхъ того, существеннымъ бичемъ хлопководства явились спекулянты, дававшія задатки подъ высокія проценты нуждающимся земледѣльцамъ. Такой способъ скупки хлопка вынуждаетъ плантаторовъ—крестьянъ смѣшивать первые, лучшіе, и послѣдніе, плохіе, сборы хлопка; само собою разумѣется, что такой хлопокъ не доброкачественъ и можетъ продаваться при условіи значительной скидки съ господствующихъ на хлопковомъ рынкѣ цѣнъ, что дурно отражается и на экономическихъ

интересахъ производителей. Въ настоящее время хлопокъ преимущественно продается сперва скупщикамъ, которые его очищаютъ и перепродаютъ фабрикантамъ.

Солодковый корень

...есть растеніе изъ семейства бобовыхъ, употребляемое на выдѣлку экстракта лакрицы. *Glycyrrhiza glabra* встрѣчается на всей куринской плоскости и, главнымъ образомъ, въ юго-западной и сѣверо-восточной части Бакинской губерніи. Вся эта промышленность сосредоточена въ рукахъ трехъ заграничныхъ фирмъ, изъ которыхъ одна въ предѣлахъ Бакинской губерніи. Спросъ на корень, начавшись съ 1886 года, возрасталъ съ каждымъ годомъ; одновременно возрастала и цѣна на него, которая съ 15 коп. за пудъ поднялась до 22 коп. и даже выше. Въ началѣ 1894 года въ солодковой промышленности наступилъ кризисъ: добываніе корня значительно сократилось, такъ что въ 1894-мъ и 1895-мъ годахъ приобрѣтено было 600,000 пудовъ и съ той поры уменьшалось до сего времени. Въ 1898-мъ году куплено заводомъ Ургардта 402,228 пудовъ и другими 96,549 пудовъ, всего 498,777, что дало населенію до 100,000 руб. Въ 1899 году было собрано въ губерніи не болѣе 400,000 пуд. корня, несмотря на то, что Ургардтъ расширилъ свою дѣятельность на Кубинскій уѣздъ, открывъ складъ въ Дивичахъ.

Корень отправлялся въ прессованномъ видѣ въ Америку; другая часть на мѣстѣ перерабатывалась въ лакрицу, которую отправляютъ въ Америку и континентальныя государства Европы. Препятствіемъ къ значительному расширенію добычи корня служитъ ограниченный спросъ на него.

Добываемая изъ солодковаго корня лакрица идетъ въ аптеки и на примѣсъ къ жевательному табаку.

Огородничество

Имъ занимаются русскіе и татары. Главными продуктами его являются капуста, арбузы и дыни. Въ наибольшей степени у туземцевъ огородничество развито въ Джеватскомъ, Геокчайскомъ и Ленкоранскомъ уѣздахъ, но только русскіе занимались воздѣлываніемъ въ значительномъ количествѣ капусты, которая продавалась не только на мѣстѣ, но привозилась въ значительномъ количествѣ въ Баку, доставляя жителямъ доходъ отъ 80 до 150 руб. съ десятины.

Наибольшую выгоду въ 1899 году дали бахчи, ленкоранскіе арбузы, дыни и тыквы, благодаря засухѣ въ остальной части губерніи, а именно отъ 70—120 руб. за тысячу. Дыни, разводимыя изъ чарджуйскихъ сѣмянъ, въ этомъ году удалась лучше всего въ Бакинскомъ уѣздѣ.

Капуста и огурцы дали лучшій урожай въ переселенческихъ поселкахъ Кубинскаго уѣзда, гдѣ этотъ промыселъ развился лишь въ послѣднее пятилѣтіе.

Шафранъ

Шафранъ (*Crocus sat vous*) есть многолѣтнее луковичное растеніе; его пестикъ обладаетъ сильнымъ запахомъ и въ Европѣ шафранъ употребляется какъ пряность и какъ краска желтаго цвѣта; разводится въ Нижней Австріи и въ нѣкоторыхъ мѣстахъ Венгріи и Испаніи.

Это цѣнное растеніе родится хорошо въ умѣренно-тепломъ климатѣ и любитъ почву песчаную тучную. Для разведенія его нужно землю удобрять перепрѣлымъ навозомъ, глубоко вспахать лопатами, выравнивать, дѣлать на узкія гряды и въ началѣ осени сажать луковицы шафрана на глубинѣ 6 дюймовъ и на разстояніи 4 дюймовъ одна отъ другой. Хотя въ первую же осень кое какія растенія цвѣтутъ, но, собственно говоря, сборъ цвѣтовъ производится на второй и третій годы; на четвертый же годъ уже нужно освободить землю, выкопать луковицы и затѣмъ уже обработать ее такъ, какъ выше было указано.

Шафранную плантацію нужно тщательно очищать отъ сорныхъ травъ и нѣсколько разъ въ годъ разрыхлять почву между грядками; кромѣ того, нужно ее обнести оградой, такъ какъ зайцы очень любятъ шафранъ.

Въ два года десятина шафранной плантаціи даетъ отъ 45 до 75 фун. сухого шафрана, фунтъ котораго продается 15—20 руб.

Такимъ образомъ мы видимъ, что производство шафрана довольно хлопотливо, что не по натурѣ нашимъ туземцамъ, и поэтому въ нашемъ Закавказьѣ, вполнѣ пригодномъ къ культурѣ шафрана, этимъ дѣломъ занимаются только въ Бакинскомъ уѣздѣ, благодаря тому, что тутъ условія болѣе благоприятны.

Бакинская почва не нуждается не только въ глубокомъ, но даже ни въ какомъ разрыхленіи, потому что она представ-

ляетъ изъ себя песокъ; не нуждается въ удобреніи, потому что она и такъ богата удобрительными веществами; почва эта не имѣетъ сорныхъ травъ, поэтому очистка отъ сорныхъ травъ и разрыхленіе промежутка между грядками не производятся, къ тому-же нѣтъ надобности ограждать плантаціи отъ зайцевъ, которыхъ здѣсь очень мало.

Разведеніемъ шафрана занимались издавна въ Персіи и въ Закавказьѣ. Въ настоящее время онъ воздѣлывается въ нѣсколькихъ селеніяхъ Бакинскаго уѣзда. Цѣны на него въ 1898 г. были для высшихъ сортовъ отъ 8 до 12 руб. за фунтъ. Общее число дворовъ, занимавшихся культурою шафрана съ 1898 года, было до 1,700; изъ нихъ больше половины (900) приходится на сел. Маштаги, затѣмъ на Бузовны около 200 дворовъ, на Кюрдаханы, Нардаранъ, Вильяи и Мардакянъ по 100 дворовъ, Баладжары и Гоусанъ по 60 дворовъ на Шаганъ, Забрать и Туркяны по 25 дворовъ и на Гарадиль 15 дворовъ. Общій сборъ высшаго сорта равняется 96 пуд., но, принимая въ соображеніе стремленіе населенія уменьшать сборъ, слѣдуетъ считать 100 пуд. для *Crocus-Satiass* и 125 для Заафарана, слѣдовательно общій доходъ колеблется между 70 и 75 тыс. руб. Около $\frac{1}{7}$ части населенія Бакинскаго уѣзда занимается культурою *Crocus-Satiass* приблизительно на 900 дес. земли, разбитыхъ на небольшія плантаціи отъ $\frac{1}{4}$ до $\frac{3}{4}$ десятины, расположенныя вокругъ деревень.

Обработка почвы состоитъ въ очисткѣ ея отъ булыжниковъ, изъ которыхъ составляется ограда; затѣмъ проводятся грядки и посадка луковицы. Посадка производится въ концѣ осени въ ноябрѣ, когда можно навѣрняка разсчитывать на дождь, и на слѣдующій годъ въ ноябрѣ приступаютъ къ сбору цвѣтовъ; работою этою заняты женщины и дѣти. Сборъ производится по утрамъ, въ теченіе 20 дней. Собранные цвѣты относятъ домой и черезъ нѣсколько дней по сборѣ начинаютъ очистку. По настоящему, нужно въ каждомъ цвѣткѣ взять

центральную часть, одну нить (столбикъ) и нижнюю ея расширенную часть (плодникъ), что вмѣстѣ составляютъ пестикъ; остальные же части цвѣтка, листочки и нити (тычинки) съ расширеніемъ на концѣ (пыльники) бросить; у насъ же собираютъ какъ пестики такъ и пыльники и сушатъ. А такъ какъ отъ сушки теряется вѣсъ, то у насъ сушатъ не совсѣмъ тщательно. Да хорошо бы, если-бы продавали хоть въ полусушеномъ видѣ такую смѣсь; но нѣкоторые вмѣстѣ съ пестиками сушатъ и тычинки, другіе къ нимъ прибавляютъ и листочки и все это вмѣстѣ растираютъ, третьи прибавляютъ къ нимъ еще сушеное мясо и—получается какая-то каша.

Въ благоустроенныхъ же странахъ собираютъ лишь одни пестики. Ихъ раскидываютъ на листѣ бумаги и кладутъ въ печь послѣ снятія хлѣба, когда температура тамъ незначительная; когда же продуктъ окончательно высохнетъ, послѣ повторенія сушки въ печи въ теченіе нѣсколькихъ дней, кладутъ его въ стеклянныя банки, закупориваютъ пробкою и держатъ до продажи.

Мы уже сказали, что шафранъ даетъ хорошій урожай на второй и третій годъ. Можно было бы пересадку его произвести послѣ сбора цвѣтовъ въ третьемъ году, но у насъ въ Бакинскомъ уѣздѣ пересадка производится на 4 и даже 5 годъ. Для этого луковицы выкапываютъ, выбираютъ изъ нихъ молодыя и хорошія и пересаживаютъ на новыя мѣста.

Даже при такомъ небрежномъ отношеніи къ дѣлу, наши производители шафрана получаютъ легко отъ 50—80 руб. на семью.

Въ 1898 году было продано шафрану приблизительно на 26—27 тыс. рублей, около 260 пудовъ, слѣдовательно сборъ его не увеличивался. Бакинскій шафранъ продается въ Марсели подъ видомъ Испанскаго. Иностранные оптовщики просили въ 1899 году аптекарскій магазинъ Саруханянца вступить съ ними въ соглашеніе для покупки шафрана въ Баку.

Пчеловодство

развито среди туземцевъ, а также въ русскихъ сектантскихъ поселеніяхъ. Общее количество добываемаго меду, считая отъ 10—15 фун. на улей, не превыситъ изъ 10,000 улей 3500 пудовъ; изъ нихъ около 10⁰/₀ т. е. 350 пудовъ будетъ воску, причемъ медъ продается около 10 руб. за пудъ, а туземный изъ Ленкоранскаго и Кубинскаго уѣздовъ продавался на рубль дешевле. Воскъ продавался около 20 руб. за пудъ.

Въ 1899 году лучшій медъ получился изъ Ленкоранскаго уѣзда и Ивановскаго участка Геокчайскаго уѣзда. Одинъ улей даетъ до 20 фун. меду и 1¹/₂ фун. воска. Медъ употребляется на мѣстѣ и избытокъ отправляется въ Баку. Средняя цѣна на медъ въ 1898 году отъ 6 до 8 руб. за пудъ, а воскъ до 20 руб. за пудъ. Особенностью Ленкоранскихъ пчелъ является легкость ухода за ними, такъ какъ онѣ не требуютъ особыхъ приспособленій для своего помѣщенія на зиму; кромѣ того онѣ отличаются крайне кроткимъ нравомъ. Въ Геокчайскомъ уѣздѣ число ульевъ съ 1898 года повысилось съ 60 до 180, но количество меда, полученнаго въ 1899 году, было весьма незначительно.

Рыбные промысла

Они въ 1899 году раздѣлялись на морскіе, рѣчные и озерные.

а) Морской промыселъ—въ пространствѣ, прилежащемъ къ закавказскому берегу Каспійскаго моря, отъ устья р. Самура до устья р. Астара; б) рѣчной—въ рѣкѣ Аурѣ отъ впаденія въ нее р. Храма до моря, съ рукавомъ Акушею и притокомъ Араксомъ, и въ другихъ незначительныхъ рѣчкахъ, впадающихъ въ море южнѣе и сѣвернѣе рѣки Буры, и озерный—въ Аджикабульскомъ озерѣ Джеватскаго уѣзда.

Казенные промысла были раздѣлены на 29 участковъ, изъ коихъ 26 было сданы съ торговъ за 1,405,529 руб. годовой аренды.

Участокъ № 27 находился въ пользованіи Ново-Афонскаго Симоно-Канонитскаго монастыря за 4500 руб. годовой аренды.

Два участка находились въ хозяйственномъ завѣдываніи и дали 590 руб. дохода. Кромѣ того, сдавались въ аренду Аджикабульское озеро и другія водовмѣстилища по теченію Аракса въ общемъ за 6,800 рублей въ годъ.

Ловъ рыбы въ морѣ производился по билетамъ, выдаваемымъ за установленную плату.

Въ теченіе 1898 г. получено отъ морскаго рыболовства билетнаго сбора 63339 руб., болѣе противъ 1897 г. (60339 руб.) на 2766 руб. или на 4,5⁰/о.

Слѣдовательно, всего за казенныя воды въ теченіе 1898 г. получено 1.371.435 руб. 70 к.

Взысканій за нарушеніе правилъ рыболовства въ отчетномъ году поступило 20,430 руб., болѣе 1897 г. (9,462 р. 32 к.) на 10.948 руб. Изъ денежныхъ взысканій за нарушеніе правилъ рыболовства десять процентовъ постунають, при

распредѣленіи штрафныхъ денегъ, согласно ст. 769 Уст. сел. хоз. въ основной капиталъ ссудной кассы для морскихъ ловцовъ; этотъ капиталъ къ 1 января 1898 г. равнялся 11.872 руб. 81 к.

Морскимъ промысломъ можетъ заниматься всякій, выбравшій установленный на рыболовство билетъ; взявшій билетъ можетъ производить ловъ рыбы мѣстно (за исключеніемъ запретныхъ пространствъ противъ устьевъ тѣхъ рѣкъ, кои отдаются въ арендное содержаніе), гдѣ найдетъ для себя болѣе выгоднымъ; но въ мѣстахъ значительнаго скопленія ловцовъ, какъ, напримѣръ, на Куринской косѣ, въ Зюдостовомъ култукѣ и проч., между ловцами производится жеребьевка съ цѣлью опредѣлить для каждаго ловца мѣсто, которое онъ можетъ занять своими орудіями лова.

Жеребьевки эти въ 1898 г. происходили особо для каждой мѣстности два раза: на весеннюю пугину—въ началѣ февраля и на осеннюю—въ началѣ августа, причемъ ловцами при каждой жеребьевкѣ, составлялся приговоръ о порядкѣ лова и о количествѣ сбора съ каждаго билета, представленнаго на жеребьевку, на общія нужды ловцовъ той мѣстности, въ которой производилась жеребьевка. Морскіе промыслы, кромѣ опредѣленныхъ закономъ мѣстъ запрета, запрещались еще въ 1899 году въ Кизиль-Агечскомъ заливѣ и по линіи отъ южной оконечности Куринской косы до устья Астара, въ февралѣ, мартѣ, декабрѣ и апрѣлѣ. Въ это время много облова особенно въ Джеватскомъ уѣздѣ, гдѣ мѣстами населеніе не имѣетъ другаго заработка. Надзоръ за всѣми рыбными промыслами раздѣленъ на 11 смотрительскихъ районовъ, которыми въ 1898 г. завѣдывали 9 смотрителей. Вообще промыслы охранялись какъ смотрителями и назначенными штатомъ 1880 г. объѣздчиками и морскими старостами, такъ и учрежденной на основаніи Высочайше утвержденного въ 8 день марта 1897 г. положенія Комитета Министровъ бакинской стражей. Для надзора

за морскими и рѣчными водами, Управленіе располагало въ теченіе 1898 г. и слѣдующими средствами: 1) рѣчнымъ пароходомъ „Ревизоръ“ съ командою въ 7 человекъ, 2) парусною шхуною „Михаилъ“—4 человека, 5) 8 рѣчными лодками—17 человекъ, 6) 7 всадниками и къ нимъ на время запрета добавлено: 13 всадниковъ, 4 матроса, одна рѣчная лодка и команды постоянныхъ рѣчныхъ лодокъ были усилены 5 гребцами и 5 бакенными стражниками. Но, несмотря на всѣ эти мѣры, прирѣчные жители, не имѣя другихъ заработковъ, занимаются обловомъ рыбы въ запретное время, которое они называютъ „Матерестянь“, а по сему по нарушенію правилъ рыболовства составляется ежегодно отъ 400—500 протоколовъ. Въ 1898 году уловъ рыбы былъ слѣдующій:

	1899 годъ.	Пуд.	Фун.
Осетровой породы.	Бѣлугъ	86	—
	Осетровъ и шиповъ	30,511	—
	Севрюгъ	472,227	—
	Икра	23,302	7
	Клеевинъ	502,824	—
	Вязига и лыкъ	502,824	—
	Балыковыхъ паръ красной рыбы	39,803	—
Частоквой породы.	Лоси	8,650	—
	Шеман	49,155	—
	Сомовъ	189,179	—
	Клеевинъ сомовыхъ	189,189	—
	Судаковъ	891,554	—
	Сазановъ	735,436	—
	Лещей	294,046	—
	Хатамовъ	491,212	—
	Кутумовъ	267,545	—
	Миногъ	82,410	—
	Разной рыбы	245,282	—
	Икры	1,455	—
	Жиры	5	—

Найденная около Ханъ-Бишлака нефть должна оказать дурное вліяніе на рыбные промысла. По изслѣдованію проф. Хлопина, нефть имѣетъ дурное вліяніе на рыбу какъ и на другіе живые организмы (растенія, насѣкомыя и проч.). Въ цѣломъ рядѣ остроумно скомбинированныхъ опытовъ г. Хлопинъ впервые уяснилъ, что даже при избыткѣ кислорода рыбы погибали пропорціально содержанію въ водѣ ядовитыхъ веществъ нефти. Подводя итоги своимъ опытамъ, проф. Хлопинъ приходитъ къ слѣдующимъ выводамъ: 1) нефть, мазуть и керосинъ представляютъ собою смертельный ядъ для рыбъ; 2) ядовитое дѣйствіе нефти и ея продуктовъ пропорціально количеству веществъ, переходящихъ изъ нихъ въ воду; 3) нефть и мазуть ядовиты не только для мальковъ, но и для взрослыхъ рыбъ; 4) отравляющее дѣйствіе на рыбъ замѣчается одинаково, будетъ-ли вода предварительно взболтана съ нефтью или же нефть и мазуть будутъ налиты только на поверхности воды; все различіе сводится къ тому, что въ первомъ случаѣ рыбы умираютъ быстрѣе, такъ какъ вода содержитъ больше ядовитыхъ веществъ. Въ отличіе отъ своихъ предшественниковъ, доказывавшихъ, что загрязненіе поверхности нефтью не представляетъ опасности, проф. Хлопинъ признаетъ, что и при спокойномъ стояніи воды растворяющіяся части нефти отравляютъ воду на всю глубину, давая осадокъ до дна.

Въ изслѣдованіи своемъ проф. Хлопинъ не касается вопроса о степени загрязненія Волги, но приводитъ данныя, показывающія, что съ теченіемъ времени оно все усиливается: такъ, въ 1887 г. путемъ утечки изъ судовъ въ Волгу попало 1.200.000 пуд. нефти, а въ 1899 г.—уже 2.370.000. Нефть причиняетъ вредъ рыбѣ и другимъ путемъ, убивая плавающихъ на поверхности воды насѣкомыхъ. По изслѣдованію одного ученаго, покрывающей Волгу слой нефти можетъ повлечь за собой гибель всей поволжской рыбы.

Общій уловъ рыбы былъ меньше прошлогодняго, но до-

статоченъ для удержанія прежнихъ цѣнъ на участки на будущихъ торгахъ.

Населеніе Зюдъ-Ость-Култука и другихъ ловецкихъ поселковъ числится въ тѣхъ губерніяхъ, изъ коихъ они прибыли, и туда поступаютъ всѣ взимаемыя съ нихъ подати. Такимъ образомъ, для благоустройства ловецкихъ поселковъ въ рукахъ мѣстной администраціи не было никакихъ средствъ. Поэтому, содержаніе фельдшера, аптеки, школы и прочія расходы по благоустройству поселка всецѣло ложились на ловцовъ.



1897 г.	1898 г.	1899 г.
92.814	99.820	99.716
708.948	708.800	690.000
153.473	150.391	138.308
118.800	118.231	109.280
12.107	14.215	13.000
11.167	11.104	11.500
2.501	2.478	2.570

СКОТОВОДСТВО.

1899 г. былъ крайне неблагопріятенъ для скотоводства въ виду эпизоотій.

Районы распространенія эпизоотическихъ болѣзней въ предѣлахъ губерніи зависятъ главнымъ образомъ отъ того, своевременно или нѣтъ приняты мѣры къ прекращенію болѣзни. Въ 1897 году эпизоотія обнимала одно и, какъ исключеніе, два селенія одного уѣзда, а въ 1898 году по нѣсколько селеній въ смежныхъ уѣздахъ: Шемахинскомъ, Геокчайскомъ и Кубинскомъ и, переходя изъ уѣзда въ уѣздъ, охватила въ 1899 г. почти всю губернію. Установившееся убѣжденіе, будто чума заносится исключительно изъ Персіи, врядъ-ли безошибочно: если-бы это было такъ, то она охватывала-бы прежде всего пограничные уѣзды и направлялась-бы не съ сѣвера на югъ, а наоборотъ, съ юга на сѣверъ; между тѣмъ въ 1898 году чума сосредоточивалась въ Шемахинскомъ и Геокчайскомъ уѣздахъ, а затѣмъ уже перешла въ другіе.

Эпизоотія отразилась на общемъ приростѣ скота съ 1897 по 1899 годъ, причемъ общее количество скота въ губерніи въ послѣднее трехлѣтіе было слѣдующее:

	1897 г.	1898 г.	1899 г.
Лошадей	99.644	99.620	99.540
Овецъ и козъ	706.945	703.606	690.000
Быковъ и коровъ	153.475	156.391	128.308
Буйволовъ и буйволицъ	118.860	118.231	109.280
Ословъ и муловъ	15.457	15.215	15.600
Верблюдовъ	11.467	11.164	11.500
Свиней	3,591	2.033	2.670

По уѣздамъ этотъ скотъ распредѣлялся въ слѣдующемъ порядкѣ:

	1897 г.		1898 г.		1899 г.	
	Быковъ и кор.	Буйв. и буйв.	Быковъ и кор.	Буйв. и буйв.	Быковъ и кор.	Буйв. и буйв.
Геокчайскій . . .	22.848	70.142	22.392	69.201	20.030	48.105
Кубинскій . . .	31.110	22.416	35.247	22.819	20.105	20.020
Ленкоранскій . . .	25.496	14.276	30.951	13.980	30.980	14.000
Джаватскій . . .	19.938	1.665	19.880	2.465	15.340	1.800
Бакинскій . . .	14.889	—	10.164	—	9.102	—
Шемахинскій . . .	39.194	10.361	37.901	10.106	32.751	9.353

Эти цифры представляютъ лишь приблизительное количество имѣющагося у населенія скота, такъ какъ только лошадымъ производятся военно-конскія переписи; количество рогатаго скота не можетъ быть въ точности извѣстно ни мѣстнымъ приставамъ ни ветеринарамъ; количество-же овецъ можетъ быть лишь отчасти провѣрено при собираніи свѣдѣній о количествѣ проданной на базарахъ шерсти и пригнаннаго для убоя скота.

Хлѣбные запасы губерніи

Бакинская губернія отличалась всегда большими хлѣбными остатками за исключеніемъ 1899 года, которой не далъ возможности мѣстами собрать даже посѣяннаго, а потому для характеристики губерніи раземотримъ урожай 1897 и 1898 годовъ.

Въ 1898 году чистый остатокъ зерна, поступившаго въ продажу, распредѣлялся въ слѣдующемъ порядкѣ.

Въ Бакинскомъ уѣздѣ	79,353	четв.
„ Шемахинскомъ	202,660	„
„ Джеватскомъ	250,320	„
„ Геокчайскомъ	299,861	„
„ Кубинскомъ	571,537	„
„ Ленкоранскомъ	1,549,766	„

Всего въ губерніи . 2,953,529 четв.

При этомъ, на каждого сельскаго жителя приходилось:

Въ Бакинскомъ. уѣздѣ	1,07	четв.
„ Шемахинскомъ	2,01	„
„ Геокчайскомъ	2,78	„
„ Кубинскомъ	3,40	„
„ Джеватскомъ	3,91	„
„ Ленкоранскомъ	12,09	„

По сравненію съ 1897 годомъ хлѣбныхъ остатковъ на человѣка въ 1898 году было:

Въ Ленкоранск. уѣздѣ на	0,99	чет.	болѣе чѣмъ въ 1897 г.
„ Кубинскомъ	0,80	„	„ „ „ „
„ Бакинскомъ	0,23	„	менѣе „ „ „
„ Геокчайскомъ	0,32	„	„ „ „ „
„ Шемахинскомъ	4,09	„	„ „ „ „
„ Джеватскомъ	5,19	„	„ „ „ „

Общее количество зерна, оставшееся къ 1-му января 1899 года у населенія губерніи, по случаю совершенныхъ продажъ, весьма незначительно и сельское населеніе губерніи нигдѣ не имѣло хлѣбныхъ залежей въ амбарахъ, а потому хлѣбъ, собранный въ общественныхъ магазинахъ, какъ и продовольственные капиталы, не вполне обезпечивали населеніе до новаго урожая, несмотря на привозъ изъ Закаспійской области.

Подобное явленіе есть исключительное и, какъ можно судить по выше приведеннымъ фактамъ, Бакинская губернія, въ особенности ея южные уѣзды, могутъ доставлять милліоны пудовъ на продажу. Исключительные цѣны въ 1899 году не могутъ также служить показателемъ нормальныхъ хлѣбныхъ цѣнъ.

Ковротканье.

распространено преимущественно въ сѣверной и западной частяхъ губерній.

Въ 1899 году какъ и въ предшествующіе годы, ковры работали, преимущественно на свободнаго покупателя, изъ мѣстной шерсти къ сожалѣнію анилиновыя краски мало по малу вытѣсняють мареновыя, которыя въ настоящее время употребляются лишь въ Кубинскомъ уѣздѣ.

Лучшіе ковры выдѣлываются тамъ въ сел. Имамъ-Кули-Кендѣ и Легерѣ.

Работницы ковровъ зарабатывали отъ 16-ти копѣекъ въ день, за все что свободноедаетъ отъ другихъ занятій время года средній заработокъ отъ 16—25 руб. на ткачиху.

Тканьемъ занимаются исключительно женщины и дѣвочки, начиная съ 12-ти лѣтняго возраста. Основу обыкновенно натягиваютъ двѣ женщины, а дальнѣйшую работу, смотря по ширинѣ сумака, производятъ одновременно отъ 2-хъ до 5 лицъ. Самая работа производится безъ всякаго подраздѣленія частей ея между работницами и отличается кропотливостью. Такъ, коверъ или сумакъ, средней величины, длиною въ 3 и шириною въ 2 арш., одна женщина можетъ приготовить въ 2—2¹/₂ мѣсяца; если-же дать ей въ помощницы двухъ подростковъ, то работа можетъ быть окончена въ мѣсяцъ. Хурджинъ одною женщиною готовится въ 15, а чуваль въ 10 дней.

Производство издѣлій, благодаря широкому сбыту, постепенно увеличивается. Самый промыселъ существуетъ съ незапамятныхъ временъ. Приготавливаемая

издѣлія сбываются на мѣстѣ производства; главными скупщиками являются евреи, которые вымѣниваютъ ковры на ситцы, коленкоръ и сукна. Цѣны на ковры различны, смотря, конечно, по величинѣ ихъ, по качеству работы и матеріала: такъ, напр., укустарей коверъ стоитъ отъ 6 до 35 руб. (у евреевъ въ $1\frac{1}{2}$ раза дороже), сумакъ—отъ 10 до 45 руб., хурджинъ—отъ $1\frac{1}{2}$ до 10 руб., чуваль—отъ 1 до 4 рублей.

Работы по производству начинаются послѣ уборки хлѣбовъ т. е. около половины сентября и продолжаются до весны. Производство не оказываетъ особеннаго вліянія на здоровье производителей, потому что при каждомъ удобномъ случаѣ работа производится на открытомъ воздухѣ.

Никакихъ артелей кустарей для производства издѣлій не существуетъ: каждое семейство, независимо отъ другихъ, работаетъ у себя на дому и само заготавливаетъ необходимые для издѣлій матеріалы. Матеріальнымъ благосостояніемъ они не могутъ похвалиться, потому что, въ большинствѣ случаевъ, сбываютъ свои произведенія скупщикамъ по ничтожнымъ цѣнамъ; особенно, когда наступаютъ сроки платежа податей, евреи буквально наполняютъ всѣ села, приобрѣтая издѣлія по установленной ими цѣнѣ.

Способность и искусство кустарей проявляются въ качествѣ самыхъ произведеній: рисунки ихъ не лишены красоты и своеобразія.

Школъ между кустарями не существуетъ: каждая дочь научается отъ своей матери; обученіе состоитъ въ томъ, что дѣти сначала присматриваются къ работѣ родителей, а потомъ мало по мало сами начинаютъ принимать въ нихъ участіе и, такимъ образомъ, постепенно и незамѣтно изучаютъ это дѣло.

Кубинскія ковры продаются приблизительно по слѣдующимъ цѣнамъ:

При 6 арш. длины и 2 шир. отъ 35 до 40 руб.

„ 4 „ „ „ 2 „ „ 25 „ 28 „

„ 3 „ „ „ 1¹/₂ „ „ 15 „ 18 „

„ 2³/₄ „ „ „ 1³/₄ „ „ 12 „ 15 „

„ 1³/₄ „ „ „ 1 „ „ 4 „ 5 „

Въ 1899 году, вслѣдствіе неурожая, цѣны на ковры были значительно ниже вышепоименованныхъ, благодаря чему замѣчался усиленный вывозъ ихъ за границу, куда вывезено больше чѣмъ на 200,000 руб. изъ одного Кубинскаго уѣзда.

Другія отрасли кустарной промышленности, какъ мы уже упоминали, не заслуживаютъ подробнаго разбора: всѣ онѣ постепенно исчезаютъ, замѣняясь фабричными произведеніями.

Краткій обзоръ фабрикъ и заводовъ Бакинской губерніи.

Кромѣ керосиновыхъ, масляныхъ и другихъ заводовъ, разсмотрѣнныхъ въ отдѣлѣ нефтяной промышленности и шелкоткацкихъ мастерскихъ, остальные заводы Бакинской губерніи не оказываютъ существеннаго вліянія на экономическій бытъ населенія. Прилагаемая при семъ таблица показываетъ ихъ распредѣленіе по уѣздамъ.

Исключеніе составляютъ рисо-очистительные заводы и будущая прядильная фабрика, о которой мы поговоримъ особо.

Кустарное производство.

Кустарное заведеніе Бакинской губерніи постепенно вытѣсняется дневными фабричными товарами и только выдѣлка ковровъ видимо увеличивается въ количествѣ въ ущербъ ихъ качеству. Въ настоящее время въ Бакинской губерніи только шелководство и ковровое производство представляютъ нѣкоторое экономическое значеніе для населенія. Остальныя-же отрасли кустарнаго производства развиты значительно слабѣе, быстро падаютъ и даютъ лишь малую выгоду небольшому числу жителей. Нѣкогда знаменитые логическіе кузнецы и мѣдники зарабатываютъ у себя на мѣстѣ не болѣе 90 коп. въ день, а потому предпочитаютъ служить молотобойцами на Бакинскихъ заводахъ, гдѣ зарабатываютъ отъ 30 до 40 рублей въ мѣсяцъ. Въ настоящее время въ губерніи существуютъ слѣдующія кустарныя производства: 1) шелководство, 2) произведенія изъ шерсти, 3) произведенія изъ кожи и шкуръ, 4) изъ жира и сала животныхъ: саловареніе свѣчное и мыловареніе, 5) пчеловодство, 6) производства изъ дерева: плотничное, токарное, бондарное, плетеніе корзинъ и проч., 7) кирпичное и черепичное производство, 8) каменное, 9) красильное, 10) кузнечное, 11) оружейное и слесарное, 12) издѣлія изъ мѣди, 13) издѣлія изъ серебра и золота.

Мы разсмотримъ болѣе подробно наиболѣе важныя отрасли кустарныхъ производствъ. Къ числу ихъ безспорно принадлежить шелководство, которымъ занимается преимущественно населеніе Геокчайскаго и Шемахинскаго уѣздовъ. Въ одной Шемахѣ въ 1899-мъ году было до 50 шелкоткацкихъ мастерскихъ и 8 шелкомоталенъ, которыя занимали до 350 рабочихъ; число шелкомоталенъ въ Геокчайскомъ уѣздѣ доходило до 80 при 250 рабочихъ. Кромѣ этого въ деревняхъ вышеупомянутыхъ уѣздовъ

до 60 семействъ занимались выдѣлкой шелковыхъ тканей. Общій оборотъ шелковаго производства доходилъ до 60 тыс. руб.

Семья изъ 3—5 членовъ можетъ свободно размотать 2 пуда коконовъ, что составляетъ $1\frac{1}{2}$ пуда шелку; при средней цѣнѣ сырца въ 110 руб. получается заработокъ въ 180 рублей; вычтя расходы получимъ заработокъ въ $12\frac{1}{2}$ рублей въ мѣсяць, получаемый семьею за работу въ свободные часы. Лучшія шелкомотательницы находятся въ селеніи Басхалахъ, лучшія ткани выдѣлываются у братьевъ Самедовыхъ въ Шемахѣ.

Шелковое производство существуетъ въ Закавказьѣ съ давнихъ временъ. Въ началѣ же тридцатыхъ годовъ, по свѣдѣніямъ, помѣщеннымъ Зейдликомъ въ описаніи Бакинской губерніи (изд. въ 1870 г. въ Тифлисѣ) въ Геочкайскомъ уѣздѣ было 775 тутовыхъ садовъ, занимавшихъ 650 десятинъ съ болѣе, чѣмъ 20,000 тутовыхъ деревьевъ; годовой урожай шелка равнялся то время почти 1000 пуд. Самое дѣятельное участіе въ дѣлѣ развитія шелководства въ краѣ принадлежитъ князю М. С. Воронцову. Вначалѣ мѣры выразились, главнымъ образомъ, въ содержаніи инспекторовъ по шелководству и опытныхъ шелкомотальщиковъ, обязанность которыхъ заключалась во внесеніи улучшеній въ дѣло ухода и выкормки червей, въ рациональномъ устройствѣ червоводень и распространеніи улучшенныхъ способовъ шелкомотанія. Первые опыты улучшенія были, однако, произведены въ 1828 году по мысли итальянца Кестелли; въ сороковыхъ годахъ, по порученію высшаго въ краѣ начальства, извѣстный тогда знатокъ по шелководству А. Ф. Ребровъ распространялъ среди шелководовъ лучшія сѣмена и указывалъ усовершенствованные приемы воспитанія червей; въ 1851 году нѣкто Микиртичъ Мурадхановъ, поощренный начальствомъ, распространялъ во многихъ мѣстахъ въ Шемахинской губерніи, способъ итальянской размотки шелка. Къ числу наиболѣе важныхъ по своимъ послѣдствіямъ мѣръ принадлежали основанныя въ 1836 году общество для распространенія шелководства и

въ 1854 году—паровая шелкомотальная фабрика въ гор. Нухъ. Всѣ эти мѣры привели къ тому, что уже въ сороковыхъ и пятидесятихъ годахъ въ Шемахинскомъ уѣздѣ были поселяне, которые добывали ежегодно по 3 и больше пудовъ чистаго шелка.

Общество распространенія шелководства имѣло цѣлью распространеніе въ населеніи грены лучшихъ породъ шелколичныхъ червей, которую выписывало прямо изъ Китая, Японіи, Франціи и Италіи, указаніе рациональныхъ способовъ червовоспитанія и улучшеніе способа шелкомотанія. Главную свою дѣятельность общество сосредоточило въ центрѣ закавказскаго шелководства— въ Нухъ, гдѣ въ 1841 году устроило особую колонію, извѣстную подъ названіемъ „Царь-Абадъ“, и нѣсколько позже—школу шелководства, въ которой воспитывалось 30 воспитанниковъ. На содержаніе школъ правительство отпускало ежегодно пособіе въ 1500 руб., и, кромѣ того, отдало въ ея распоряженіе всѣ казенныя сады и 600 семействъ реджбаровъ. Отсюда сѣмена мало по малу распространились и въ теперешней Шемахинскій и Геокчайскій уѣзды. Лучшими коконами считались происшедшіе отъ выписанныхъ сѣмянъ и давшіе фунтъ шелка отъ четырехъ фунтовъ сухихъ коконовъ.

Въ 1860 году появилась фабрика, сократившая на время общій сборъ коконовъ едва до 200 для всей Бакинской губерніи. Теперь-же этотъ промыселъ вновь началъ развиваться: имъ занимаются болѣе 10,000 человекъ и средній годичный сборъ равняется тысячѣ пудамъ сухихъ коконовъ. Сборъ коконовъ производится въ томъ мѣсяцѣ, когда нѣтъ спѣшныхъ полевыхъ работъ; такимъ образомъ это является подспорьемъ, никого не обременяющимъ и дающимъ всѣмъ выгоду.

По повѣрью жителей, шелколичныя черви ведутъ начало отъ червей, которымъ былъ покрытъ Іовъ при испытаніи, посланномъ на него Богомъ, а потому шелкопрядъ пользуется уваженіемъ и умышленное уничтоженіе его считается великимъ грѣхомъ.

Преобладающая въ настоящее время порода грены—японская, по мѣстному „джабуне“, которая даетъ зеленоватые, („ятыле“), бѣлые („агъ“) и желтые („сари“) коконы; лучшими изъ нихъ признаются зеленые. Здѣсь встрѣчается также грена той-же японской породы, которая даетъ ежегодно по два урожая желтыхъ и бѣлыхъ коконовъ (т. н. bivoltini итальянцевъ). Грена эта, впрочемъ, не имѣетъ большого распространенія. Для этой грены, дающей по два урожая въ годъ, первое червокормленіе начинается вскорѣ послѣ пятнадцатаго марта, второе-же червокормленіе—въ концѣ августа. По временамъ попадаются французская, итальянская, хорасанская и кербалайская породы, дающія по одному урожаю въ годъ. Грена первыхъ двухъ породъ раздавалась жителямъ не за деньги, а за $\frac{1}{3}$ урожая разными шелководами: гг. Лерисье, Вртанесовымъ и пр; причѣмъ изъ золотника грены получается 10—30 фун. коконовъ*. Наилучшія результаты дала французская грена фирмы Берте; она появилась лишь недавно въ Закавказьѣ; въ Средней-же Азіи эта грена уже давно признана лучшею. Нѣкоторые шелководы выводили бабочекъ и изъ пуда сырыхъ коконовъ получали отъ бабочекъ до 5 фун. грены. Грена другихъ фирмъ давала менѣе чѣмъ 3 фун., что считается явнымъ признакомъ болѣзненности червей. Одна самка кладетъ отъ 300 до 600 яичекъ, а 12 самокъ—1 золотникъ ихъ. Кладка яичекъ продолжается около трехъ сутокъ. Яички эти первое время бываютъ желтоватыя, а подъ конецъ пріобрѣтаютъ пепельно-сѣрый цвѣтъ. Съ наступленіемъ марта мѣсяца гренеры, оставляя себѣ необходимое количество грены, излишекъ его доставляютъ для продажи на геокчайскій, баргушетскій и др. базары описываемаго района. На геокчайскомъ базарѣ цѣна японской грены бываетъ различная, отъ 3 до 5 руб. за фунтъ и выше (въ 1889 году цѣна на нее дошла до 14 руб.). Въ эти же пункты для продажи привозится грена

*) фунтъ коконовъ даетъ отъ 13 до 16 зол. шелку.

Японской породы изъ Нухи, „Кю^Мть-дары“, покупая грену на базарахъ, не могутъ различить, здорова она, или нѣтъ.

Приготовленная самими червододами грена, за неимѣниемъ приспособленныхъ для сохраненія ея помѣщеній, сохраняется ими въ мѣшочкахъ, для чего послѣднiе вѣшаются гдѣ нибудь въ сухомъ уголкѣ жилого помѣщенія; понятно, что при такомъ способѣ нерѣдко черви выводятся раньше, чѣмъ успѣютъ появиться почки на шелковицѣ, или, какъ ее здѣсь называютъ, „Киль“.

Въ подобныхъ случаяхъ вылупившихся изъ яичекъ червей кормятъ разную травую: мальвою (калачики), львинозубкой и проч., а затѣмъ, по появленіи на шелковицѣ листьевъ, продолжаютъ кормить послѣдними.

Время выкормки тутоваго шелкопряда у „Кю^Мть-даровъ“ начинается тотчасъ-же послѣ того, какъ шелковица начнетъ распускать свои первые яркозеленые листочки, т. е. съ 20 чиселъ марта до первыхъ чиселъ апрѣля. По словамъ „Кю^Мть-дарцевъ“, самымъ лучшимъ временемъ для выводки червей въ описываемой мѣстности считается девятое апрѣля, т. е. время спустя мѣсяцъ послѣ новаго года по лѣтосчисленію мусульманъ.

Жители бережно снимаютъ повѣшенный подъ потолкомъ мѣшочекъ съ греной и, завернувъ въ тряпочку 10 и больше золотниковъ въ каждую, кладутъ въ теплое мѣсто, днемъ выносятъ на дворъ, а на ночь вносятъ въ домъ; затѣмъ грена обкладывается камышомъ или сѣномъ, надъ которыми кладутъ листья шелковицы.

Червододы не раздѣляютъ червей по возрастамъ, что вредно отзывается на ихъ развитіи; червододъ лишь расширяетъ мѣсто по мѣрѣ роста червей, перенося ихъ на цѣльныхъ листьяхъ шелковицы на сплетенную для этой цѣли камышевую полку, называемую „тараджа“. Снарядъ этотъ обыкновенно бываетъ длиною въ $3\frac{1}{2}$, а шириною около 2-хъ аршинъ и имѣется почти у всѣхъ червододовъ; онъ сплетается изъ камышинъ въ особая корзины, концы послѣднихъ перевязываются корою, сдираемой

съ побѣговъ шелковицы, а чтобы личинки шелкопряда не вываливались черезъ щели этихъ палокъ, съ нижней стороны, обыкновенно, обмазываются навозомъ; но не мало и такихъ шелководовъ, которые сперва „таражу“ покрываютъ сѣномъ или сухими листьями камыша, а потомъ уже кладутъ на нее червей. Сперва червей содержатъ въ жилыхъ помещеніяхъ на таражкахъ, подвѣшенныхъ къ потолку, а затѣмъ на 10—12 день переносятъ въ червоводню „дая“, устройство которыхъ весьма примитивно, что сильно влияетъ на общій урожай коконовъ: послѣдніе гибнутъ преимущественно отъ олода.

Въ 1899 году шелководство дало благоприятные результаты особенно въ Геокчайскомъ уѣздѣ, гдѣ оживленіе грены началось въ началѣ апрѣля. По мѣрѣ вылушенія червей, ихъ размѣщаютъ на плоскихъ мѣдныхъ или деревянныхъ блюдахъ, плетенкахъ изъ хвороста или камыша или, наконецъ, въ неглубокихъ корытцахъ, застланныхъ листьями или бумагой, поверхъ которыхъ насыпаютъ мелко нарубленный тутовый листъ. Для удобства кормленія и успѣшнаго роста, шелководамъ рекомендовали отдѣлять червей различныхъ возрастовъ, чего шелководы не дѣлали, отчего нѣкоторые и терпѣли убытки.

Въ наибольшей степени улучшеніе въ способахъ веденія дѣла замѣчается въ Шемахѣ. По мѣрѣ возрастанія въ населеніи болѣе культурныхъ пріемовъ, шелководство опять стало возрастать и количественно и качественно, постепенно приближаясь къ размѣрамъ, существовавшимъ до занесенія въ Закавказскій край болѣзней. Но недостатокъ корма служитъ для этого большимъ препятствіемъ; во многихъ мѣстахъ, вслѣдствіе недостатка корма, черви или вовсе погибаютъ или коконы выходятъ плохого качества съ малымъ содержаніемъ шелка.

Въ Геокчайскомъ уѣздѣ, куда по отдаленности его отъ главныхъ путей сообщенія рѣдо кто дѣлаетъ клопытки занесенія европейской грены, оживляется преимущественно японская (жапунъ) и хоросанская гrena. Въ послѣдніе годы, впрочемъ, стали и туда

являются гренеры, предлагающіе грену изъ $\frac{1}{3}$ части урожая или съ условіемъ, чтобы коконы, получаемые отъ этой грены, продавались исключительно въ руки этихъ же гренеровъ за пониженную цѣну; но особенныхъ успѣховъ они не дѣлаютъ: населеніе относится къ нимъ недоувѣрчиво. Мѣстная грена уступаетъ гренѣ Берте въ качествѣ добываемыхъ коконовъ. Геокчайскій уѣздъ, считаясь по количеству добываемыхъ коконовъ и по числу имѣющихся въ немъ шелкомотальныхъ фабрикъ средоточіемъ шелководства въ краѣ, много лѣтъ уже имѣетъ своихъ постоянныхъ покупателей коконовъ, которые, въ собственныхъ интересахъ, ежегодно увеличиваютъ распространеніе въ населеніи целлюлярной грены.

Сопоставляя урожай различныхъ мѣстъ, приходится вывести заключеніе, что лучшіе результаты дала грена фирмы Берте. Пудъ коконовъ отъ этой грены продавался отъ 12 до 14 руб., между тѣмъ какъ сырые коконы мѣстной грены стоили едва 10 руб. Четыре золотника грены Берте давали до $2\frac{1}{2}$ пудовъ сухихъ коконовъ, причемъ въ каждомъ фунтѣ было въ среднемъ 165 коконовъ. Коконы замариваются обыкновенно самымъ простымъ способомъ, отчего много коконовъ портится. Скупка коконовъ и продажа всѣхъ приспособленій для шелководства даетъ изъ года въ годъ все большій и большій доходъ; послѣдняго нельзя сказать про Шемахинскія ткани, которыя съ трудомъ конкурируютъ съ среднеазиатскими.

Всѣхъ мастерскихъ въ Шемахѣ съ 3—5 рабочими свыше ста и ихъ оборотъ превосходитъ 50,000 рублей.

Рисовое производство.

Видною фабричною отраслю въ г. Баку является рисовое производство, которое съ каждымъ годомъ увеличивается, хотя въ прошломъ году, благодаря высокимъ цѣнамъ въ Персіи на рисъ, изъ 5 существующихъ въ Баку заводахъ работало только четыре, а именно: Глазь и Кретингенъ—1½ м. пуд. при 60 чел. рабочихъ, Слонъ—800 т. пуд. при 50 чел. раб., Туманьянца—800 т. пуд. при 50 чел. раб., Юзбашева—500 т. пуд. при 40 чел. рабочихъ.

Всеѣ заводы работали преимущественно изъ привознаго персидскаго риса, который покупался въ Баку уже очищенный на мѣстныхъ персидскихъ крупарушкахъ; отбросы идутъ въ Персіи на кормъ скоту. Благодаря увеличивающему спросу на персидскій рисъ, онъ съ каждымъ годомъ очищается менѣе тщательно. Товаръ портятъ и ломаютъ и рисовыя мельницы при вторичной очисткѣ получаютъ до 5% отбросовъ. Несмотря на это, благодаря увеличивающемуся спросу преимущественно въ южную Россію, Бакинскія рисовыя мельницы почти окончательно вытѣснили привозный итальянскій рисъ, чему не мало способствовалъ курсъ нашего рубля, благодаря которому торговцы, покупающіе за границу на золото, не могли выдерживать съ торговцами, покупающими на серебрянные краны въ Персіи. Провозъ моремъ до Баку сырого риса, изъ Баку выдѣланной крупы черезъ Астрахань въ Нижній и черезъ Петровскъ въ Москву заставилъ торговцевъ покупать рисъ на бакинскихъ рисо-очистительныхъ заводахъ, благодаря чему заводы, имѣвшіеся въ другихъ городахъ частью закрылись, частью сократили

тили производство. Этому способствовало разнообразіе сортовъ, выдѣлываемыхъ изъ сырого матеріала на бакинскихъ заводахъ. За исключеніемъ акулинской крупы, получаемой изъ Ленкоранскаго уѣзда, заводчики на рисовыхъ заводахъ производятъ работы исключительно персидскимъ рисомъ, котораго очень много сортовъ; но въ Баку на эти заводы привозятъ только слѣдующія сорта: Седри Решть, Амбарбу Алалана, Рудесаръ, Решть и Алаланъ.

Рисъ Седри Решть немногимъ разнится отъ риса Амбарбу Алалана: первый изъ нихъ чуть только тоньше и длиннѣе второго; оба эти сорта бѣлаго цвѣта съ замѣтнымъ блескомъ и тусклою прозрачностью. Зерна Рудесара почти вдвое больше зеренъ первыхъ двухъ сортовъ, не имѣетъ почти прозрачности, но мѣстами на нихъ встрѣчаются въ крапленномъ видѣ матоваго цвѣта пятна. Сорта риса Решть и Алаланъ немногимъ отличаются другъ отъ друга; нужно быть знатокомъ, чтобы по первому взгляду различить ихъ. Они рѣзко разнятся по своему виду отъ первыхъ трехъ сортовъ; зерна его большихъ размѣровъ, на подобіе крупныхъ зеренъ пшеницы, цвѣтъ ихъ совершенно почти матовый, по срединѣ каждаго зерна отъ одного конца до другого тянется темное тоненькое углубленіе. Самымъ лучшимъ сортомъ риса считается акулинскій; онъ по величинѣ нисколько не разнится отъ послѣднихъ сортовъ, но по цвѣту даже неопытный въ этомъ дѣлѣ человекъ отличить одинъ сортъ отъ другого. Характерная черта акулинскаго риса это та, что онъ совершенно матоваго цвѣта и на краю одного изъ сторонъ зерна отъ отсѣченнаго конца его тянется въ длину ея бѣлая трехъ-угольная полоса. Общая черта всѣхъ сортовъ риса, или сорочинскаго пшена, какъ

нѣкоторые его называютъ, это та, что одинъ конецъ зерна скошенъ приблизительно въ $\frac{1}{8}$ величину его наискось, такъ что съ одной стороны зерно оканчивается остриемъ, а съ другой удлинено-овальной площадью, а на всемъ протяженіи оно, зерно, имѣетъ форму выпуклую съ постепенно утоньшающимися сторонами. Акулинскій рисъ имѣетъ свойство сильно разбухать при варкѣ, удваивается въ объемѣ и эти разбухшія зерна не сливаются между собою, какъ нѣкоторые другіе обозначенные выше сорта; вкусъ его также лучше вкуса другихъ сортовъ.

Всѣхъ сихъ сортовъ на бакинскіе заводы поступаетъ $3\frac{1}{2}$ милліона пудовъ гдѣ при обработкѣ его получается ломъ и отруби риса отъ каждаго по два сорта. Ломъ перваго сорта отличается отъ лома риса второго сорта только величиною: первый сортъ почти вдвое больше въ объемѣ второго. Отруби 1-го сорта представляютъ изъ себя сѣровато-желтую муку, на ощупь совершенно мягкую; отрубъ-же второго сорта цвѣтомъ немного темнѣе перваго сорта, на ощупь ужъ не особенно мягка и въ ней замѣчаются большіе и малые кусочки рисовой шелухи.

Работа на рисовыхъ заводахъ въ Баку происходитъ круглый годъ, за исключеніемъ Новаго года, Пасхи и Рождества. Смѣны рабочихъ бываютъ два раза въ сутки, такъ что каждая партія работаетъ по 10 часовъ, за вычетомъ $1\frac{1}{2}$ часа на обѣдъ и $\frac{1}{2}$ час. на завтракъ.

Т а б а к о в о д с т в о .

Съ 1880 года по 1894 годъ количество табачныхъ плантацій увеличивалось, затѣмъ начало падать, благодаря стѣсненію различными формальностями, которыми тяготилось населеніе, такъ какъ до 1892 года не было обандероливанія и провозъ въ районѣ уѣзда былъ свободенъ. Со времени введенія системы бандеролей количество получающагося съ плантацій табаку должно было-бы быть извѣстнымъ въ точности.

Но въ виду того, что сборъ менѣе десяти пудовъ табаку для одного человѣка акцизомъ облагается только въ случаѣ вывоза для продажи, мѣстные жители стараются сборъ съ одной плантаціи разбить между односельчанами и такимъ образомъ вывезти тайкомъ табакъ; въ результатѣ—масса недоразумѣній. невозможность точно опредѣлить размѣры урожая и боязнь заниматься табаководствомъ, благодаря чему акцизные сборы съ милліона рублей упали на половину.

Число плантацій видно изъ прилагаемыхъ таблицъ, которыя краснорѣчиво указываютъ на систематическій упадокъ табаководства, начиная съ 1894 года по 1896. Съ этой времени оно продолжаетъ развиваться нормальнѣе.

Г О Д Ы.	Число плантаций.	Число десятинь.	Собрано пудовъ.
Въ 1889 году было	830	69,5	6059
„ 1890 „ „	1022	57	5414
„ 1891 „ „	1053	59	5579
„ 1892 „ „	„	40	3596
„ 1893 „ „	1025	64,5	6596
„ 1894 „ „	1218	94,5	9142
„ 1895 „ „	1185	86	8763
„ 1896 „ „	1002	42	3027
„ 1897 „ „	972	46	4630
„ 1898 „ „	1474	69,7	9699
„ 1899 „ „			

Табачныя плантаціи въ Бакинской губерніи въ 1897 и 98 год. распредѣлялись такъ:

въ 1897 году.

въ 1898 году.

Наименов. уѣздовъ.	Число плант.	Ихъ размѣръ.	число плант.	Ихъ размѣръ.
Въ Ленк. и Бак. уѣзд.	170	3 д. 481 к. с.	521	12 д. 668 к. с.
„ Кубинскомъ „	319	23 д. 1510 к. с.	334	23 д. 2091 ¹ / ₂ с.
„ Джеватскомъ „	9	3 д. 234 к. с.	38	11 д. 1766 к. с.
„ Шемахинск. „	403	12 д. 158 к. с.	500	12 д. 1394 к. с.
„ Геокчайскомъ „	71	4 ¹ / ₂ дес.	81	9 д. 1988 к. с.

Акцизъ съ табаку (бандерольный сборъ и дополнительный акцизъ) за 1897, 1898 и 1899 г. былъ въ средн. до $\frac{1}{2}$ мил. р. Въ 1899 году число табачныхъ фабрикъ было то-же, что и въ 1898 году, а именно: общихъ—2 и махорочныхъ—2.

Годъ	Число фабрикъ	Общая сумма акциза (тысячъ р.)
1899	4	1000
1898	4	1000
1897	4	1000

Табачная фабрика въ Бакинскомъ уездѣ
 въ 1897 и 1898 году производила табаку
 въ 1897 году 1000 пудовъ
 въ 1898 году 1000 пудовъ

Наименованіе фабрики	Число фабрикъ	Общая сумма акциза (тысячъ р.)
Въ Бакинскомъ уездѣ	2	1000
Въ Бакинскомъ уездѣ	2	1000

Садоводство.

Для жителей Кубинскаго уѣзда оно представляет собою почти такую-же важную отрасль хозяйства, какъ и земледѣліе; въ остальныхъ уѣздахъ оно служитъ лишь подспорьемъ при общемъ хозяйствѣ; причемъ всѣ имѣющіеся въ данное время сады представляютъ участки лѣсныхъ насажденій, которые постепенно очищаются и улучшаются прививкою. Разведеніемъ-же новыхъ садовъ, культивировкою и акклиматизаціею плодовыхъ деревьевъ и растеній жители занимаются рѣдко, такъ какъ занятіе это для хозяевъ, исключая Кубинскихъ поселянъ, мало выгодно, вслѣдствіе того, что желѣзная дорога до сихъ поръ проходила вдали отъ района садоваго производства, а такъ же вслѣдствіе неумѣнія жителей сберегать и консервировать плоды надлежащимъ образомъ, что представляется особенно необходимымъ въ виду отдаленности рынковъ для сбыта. Несмотря на всѣ эти неблагоприятныя условія для культуры садовъ, въ нихъ успѣшно разводятся: яблоки, груши, сливы, грецкій орѣхъ, лещина, черешня, а также и тута; плоды вышесказанныхъ сортовъ деревьевъ идутъ, вообще, главнымъ образомъ для мѣстнаго употребленія и лишь только малая часть ихъ вывозится въ Баку и Тифлисъ, причемъ вслѣдствіе дурной сушки цѣны на эти фрукты вообще не высоки.

Въ Кубинскомъ уѣздѣ подъ разведеніе и эксплуатацію садовъ занято до 30,000 десятинъ. На фрукты сего уѣзда почти всегда имѣется спросъ и отъ урожая таковыхъ часто зависитъ благосостояніе жителей гор. Кубы. Къ счастью, въ настоящее время для куль-

тивировки садовъ въ этомъ уѣздѣ наступаютъ болѣе благопріятныя условія. Такъ, 22-го іюля 1897 г. въ Кубѣ послѣдовала закладка давно уже задуманной и только теперь наконецъ приближающейся къ своему осуществленію школы садоводства, для которой нынѣ зданіе уже окончательно готово и передано въ вѣдѣніе мѣстнаго Управленія государственныхъ имуществъ и земледѣлія, такъ что съ наступающаго новаго учебнаго года занятія въ ней, по всей вѣроятности, будутъ уже открыты. Эта вторая по счету школа садоводства въ губерніи, какъ надо полагать, не замедлитъ принести окрестному населенію столько-же пользы, какъ принесла уже открытая нѣсколько ранѣе сего Мардакянская школа Тагіева въ Бакинскомъ уѣздѣ, тѣмъ болѣе что г. Куба дастъ конечно еще болѣе многочисленный контингентъ учащихся, чѣмъ могли дать небольшое селеніе Мардакянъ и прилегающія къ нему мѣстности. Вмѣстѣ съ тѣмъ образцовый садъ, который будетъ разведенъ на 10 отведенныхъ для сего городомъ десятинахъ земли, дастъ возможность жителямъ наглядно изучать и позаимствовать лучшіе способы культуры плодовъ деревьевъ и растений, причемъ дастъ возможность приобрѣсти въ ней не только теоретическую подготовку, но и непосредственно практическую пользу, облагораживая и улучшая прививкою имѣющіеся уже сорта фруктовъ, что, конечно, въ послѣдствіи несомнѣнно заинтересуетъ и взрослое мѣстное населеніе.

Въ Геокчайскомъ уѣздѣ садоводство существуетъ почти повсемѣстно и служитъ населенію также существеннымъ подспорьемъ въ хозяйствѣ; фрукты тѣ-же, что и въ Кубинскомъ уѣздѣ, но благодаря мѣстному мягкому климату, растутъ высокіе сорта персиковъ, айва и гранаты, которые отправляются для продажи

по пролегающей въ уѣздѣ Закавказской желѣзной дороги въ Баку.

Въ Шемахинскомъ уѣздѣ большая часть садовъ занята виноградниками и сосредоточена почти исключительно около гор. Шемахи; лучшіе—въ селеніи Матрасы. Количество фруктовыхъ деревьевъ сравнительно не велико, самые-же фрукты невысокаго качества. Виноградъ мѣстнаго сорта употребляется для винодѣлія, которое достигло здѣсь весьма серьезнаго развитія.

Въ Бакинскомъ уѣздѣ садоводство, вслѣдствіе каменистой почвы, отсутствія воды и другихъ неблагопріятныхъ условій, развито мало. Имѣющіеся въ этомъ уѣздѣ сады сосредоточены главнымъ образомъ въ сѣверной части Апшеронскаго полуострова, хотя, благодаря частной инициативѣ, упорному труду и капиталамъ, появились сады и въ другихъ частяхъ уѣзда. Во всѣхъ мѣстностяхъ Апшеронскаго полуострова заслуживаетъ особаго вниманія ползучая лоза, подходящая къ описанной Цабеллемъ культурѣ (*Culture en Cheuntre*).

Въ селеніи Мардакянахъ, на средства бакинскаго купца Гаджи-Зейналь-Абдинъ-Тагіева существуетъ уже второй годъ образцовая школа садоводства со всѣми усовершенствованными приспособленіями на 40 учениковъ. Хотя ученики означенной школы не успѣли еще, конечно, проявить свою дѣятельность по культурѣ сада, но тѣмъ не менѣе она и въ отчетномъ году продолжала приносить не только дѣтямъ, но и взрослому туземному населенію ту пользу, которая отмѣчена была уже въ предыдущемъ отчетѣ.

Изъ частныхъ садовъ рѣзко выдѣляется садъ бывшаго бакинскаго городского головы, отставнаго капитана II ранга Ирецкаго, производящій не только

массу фруктовъ мѣстнаго улучшеннаго садоводства, но успѣвшій акклиматизировать много цѣнныхъ растений изъ тропическихъ странъ. У него-же культивируется безусловно лучшій въ окрестности виноградъ, изъ котораго онъ уже нѣсколько лѣтъ выдѣлываетъ усовершенствованнымъ способомъ различныя вина довольно высокаго качества.

Въ Ленкоранскомъ уѣздѣ садоводство имѣется только въ прибрежной полосѣ и въ городахъ. Фрукты: айва, гранаты, алыча, груши, лещина, виноградъ и другіе не высокаго качества.

Въ области виноградарства заслуживаетъ самага серьезнаго вниманія, какъ уже было сказано выше, разводимый почти исключительно на Апшеронскомъ полуостровѣ ползучій виноградъ, стволы котораго достигаютъ нерѣдко нѣсколько вершковъ въ діаметрѣ, причемъ одна лоза такого винограда, не требуя никакого ухода, даетъ нѣсколько пудовъ плодовъ.

1899 года былъ мало благопріятенъ для садоводства; вообще-же въ среднемъ губернія даетъ отъ 2 до 2¹/₂ мил. пудовъ винограда.

Виноградарство и винодѣліе.

Винодѣліе развито въ Бакинской губерніи преимущественно въ уѣздахъ: Шемахинскомъ и Геокчайскомъ; въ каждомъ изъ этихъ уѣздовъ, какъ въ горной поло- сѣ, такъ и въ низменности имѣются виноградныя на- сажденія, причѣмъ общій характеръ ихъ по полосамъ въ обоихъ уѣздахъ почти одинъ и тотъ-же, хотя рас- предѣленіе не одинаково. Весь этотъ районъ из- вѣстенъ подъ именемъ Ширванскаго и прилегаетъ къ главному Кавказскому хребту, составляющему сѣверо- восточную границу его. Отъ этого хребта, въ сѣверо- западномъ углу Шемахинскаго уѣзда, по направленію къ юго-востоку, отдѣляются бѣдныя растительностью, довольно высокія Кабристанскія горы, которыя, пони- жаясь постепенно, наполняютъ своими развѣтвленіями пустынный, почти неимѣющій садовъ Кабристанскій участокъ и оканчиваются за предѣлами Шемахинска- го уѣзда у Каспійскаго моря. Параллельно съ главнымъ Кавказскимъ хребтомъ, приблизительно въ 15 верстахъ къ югу отъ него, тянется Лагическій хребетъ, имѣю- щій въ разныхъ мѣстахъ $2\frac{1}{2}$ —8 тысячъ футовъ высо- ты. Почти параллельно и въ разстояніи отъ него отъ 10 до 20 верствъ простираются Ширванскія или Боз- дагскія горы, высотой 1,000—2,000 и болѣе футовъ. Эти послѣднія возвышенности раздѣляютъ винодѣль- ческій районъ на двѣ неодинаковыя въ орографиче- скомъ отношеніи полосы: сѣверную—гористую и юж- ную—низменную. Послѣдняя образуется изъ степей Геокчайскаго и Шемахинскаго уѣздовъ. Виноградныя лозы культивируются главнымъ образомъ по предгорьямъ Лагическихъ и Ширванскихъ горъ, преимуще-

ственно по ихъ развѣтвленіямъ, а также и на низменной полосѣ. Высшая точка разведенія виноградной лозы въ этомъ районѣ есть сел. Лагичъ на высотѣ 4,055 футовъ; въ этомъ селеніи имѣется впрочемъ лишь виноградникъ, площадью въ 120 кв. саж. Поперекъ Лагическихъ и Ширванскихъ возвышенностей, по направленію съ сѣверо-востока на юго-западъ, районъ этотъ перерѣзанъ горными рѣчками, берущими начало на южныхъ склонахъ развѣтвленій главнаго Кавказскаго хребта. Въ этой знойной низменной полосѣ района, гдѣ культура безъ ирригаціи невозможна, выводятся изъ горныхъ рѣчекъ водопроводныя каналы для поливки воздѣлываемыхъ растений. Протекающіе въ этой мѣстности рѣчки отличаются всѣми свойствами горныхъ потоковъ и во время таянія снѣга на горахъ до того увеличиваются, что выходятъ изъ береговъ и затопляютъ близъ лежація земли. Лѣтомъ-же во многихъ рѣчкахъ во время засухи и сильныхъ жаровъ воды остается ничтожное количество, которое разбирается по верхнимъ садамъ; въ нижнихъ же въ это время обыкновенно чувствуется въ ней недостатокъ, такъ что возможность культивировки виноградной лозы въ томъ или другомъ количествѣ зависитъ отъ количества поливной воды, имѣющейся въ распоряженіи хозяина, тогда какъ въ горной полосѣ виноградники разводятся и безъ орошенія. Почва подъ садами глинистая, известковая и только около сел. Лагичъ залегаютъ пробившіяся черезъ пласты третичной формаціи огромныя жилы мелкозернистыхъ андезитовыхъ порфировъ со слюдою, а пространство, образуемое изъ развѣтвленій Калейбугурскаго хребта и заключенное между ущельями рѣкъ Ахсу и Сулуть, состоитъ изъ темныхъ, миндалевидныхъ базальтовъ, за-

легающихъ до сел. Чухурь-Юртъ, близъ гор. Шемахи. Боздагскія-же или Ширванскія горы покрыты дилювиальными образованіями, состоящими изъ глины, покрытой мѣстами черноземомъ, и представляютъ изъ себя лучшія почвы для культуры виноградной лозы. На такихъ почвахъ расположены г. Шемаха и селенія: Сагіянь, Матрасы, Керкенчъ, Калахане, Гюрджеванъ, и Ингарь, которыя по количеству виноградниковъ и качеству добываемаго въ нихъ вина, принадлежатъ къ важнѣйшимъ винодѣльческимъ пунктамъ всей Бакинской губерніи.

Климатъ въ поляхъ и окрестностяхъ весьма благопріятенъ для винодѣлія: средняя годовая температура здѣсь опредѣлена въ $11,6^{\circ}$ Ц; по мѣсяцамъ-же: въ январѣ— $3,3^{\circ}$, февралѣ— $0,3^{\circ}$, мартѣ— $6,8^{\circ}$, апрѣлѣ— $12,5^{\circ}$, маѣ— $17,3^{\circ}$, іюнѣ— $20,9^{\circ}$, іюль— $24,6^{\circ}$, августѣ— $23,6^{\circ}$, сентябрѣ— $18,2^{\circ}$, октябрѣ— $1,0^{\circ}$, ноябрѣ— $7,7^{\circ}$ и въ декабрѣ— $1,9^{\circ}$. Зима даже въ въ предгорной полосѣ района бываетъ крайне умѣренная, вслѣдствіе чего не требуется закапыванія лозъ на зиму. Количество вѣтровъ въ предгорной полосѣ весьма незначительно, виноградныя лозы не страдаютъ отъ поломокъ, а почва не подвергается изсушающему дѣйствию вѣтровъ въ періодъ растительности.

Наибольшее количество осадковъ выпадаетъ въ предгорной полосѣ весною, когда чувствуется сильная потребность въ водѣ; наименьшее-же количество ихъ приходится на лѣтніе и зимніе мѣсяцы, причемъ малое количество осадковъ лѣтомъ не можетъ не имѣть вліянія на развитіе грибныхъ болѣзней винограда.

Вообще, предгорная полоса губерніи отличается весьма благопріятными для культуры виноградной лозы климатическими данными, тогда какъ на низменной

почвѣ этого района въ лѣтнее время стоитъ тропическая жара при полномъ отсутствіи или крайне незначительномъ количествѣ атмосферныхъ осадковъ, которые вслѣдствіе частыхъ вѣтровъ, не успѣваютъ въ достаточной степени пропитать почву и пропадаютъ безъ всякой пользы для растеній; потому поливка виноградниковъ низменной полосы является безусловно необходимою. Зима въ этой полосѣ малоснѣжная, мягкая и непродолжительная, весна наступаетъ въ послѣднихъ числахъ февраля; въ концѣ апрѣля виноградъ начинаетъ цвѣсти; на предгорьяхъ весна начинается въ срединѣ марта, а цвѣтеніе винограда въ концѣ мая. Виноградарствомъ занимаются какъ армяне, такъ и татары. Для Армянъ виноградарство составляетъ важнѣйшій источникъ экономическаго благосостоянія, вслѣдствіе чего они съ каждымъ годомъ распространяютъ площадь своихъ виноградниковъ; но къ сожалѣнію, громадное большинство армянъ ведетъ виноградарство и винограднѣ самымъ первобытнымъ способомъ, что, конечно, не можетъ не имѣть вліянія на качество его, а вслѣдствіе этого и низкую стоимость вина. Что-же касается мусульманскаго населенія, то оно, въ силу шаріата, не считая себя въ правѣ употреблять напитки въ видѣ вина или водки, признаетъ грѣхомъ продавать даже христіанамъ виноградъ для приготовленія вина. Поэтому и разведеніе виноградной лозы въ татарскихъ селеніяхъ не можетъ значительно расширяться, ограничиваясь размѣрами необходимыми для удовлетворенія домашнихъ нуждъ самихъ садохозяевъ, выдѣлывающихъ изъ своихъ излишковъ для себя лишь патоку, называемую „бекмезъ“ или „дошабъ“.

Въ Шемахинскомъ уѣздѣ виноградные сады расположены въ предгорной полосѣ; въ Геокчайскомъ и

Кубинскомъ уѣздахъ преимущественно въ низменнѣй, хотя виноградники имѣются и въ предгорьяхъ.

Общая площадь армянскихъ виноградниковъ равна 2,952 дес., изъ коихъ въ Шемахинскомъ уѣздѣ 1,510 дес., въ Геокчайскомъ 442 и въ Кубинскомъ около 1,000 дес. Русскіе поселяне имѣютъ виноградныхъ садовъ въ нагорной полосѣ всего 57, площадью около 21 дес. У евреевъ-же всего 4 сада въ 2 дес. Площадь татарскихъ виноградниковъ равна 3,614 дес., изъ коихъ въ Шемахинскомъ уѣздѣ 200 дес. и въ Геокчайскомъ уѣздѣ 3,414 дес. Въ остальныхъ уѣздахъ губерніи имѣется также небольшое количество виноградниковъ, площадь которыхъ не превышаетъ въ общей сложности 1,500 десятинъ, приче́мъ они принадлежатъ какъ татарамъ, такъ и христіанамъ.

Лучшіе вина выдѣлываются изъ слѣдующихъ сортовъ: красные: 1) ширай, 2) ширванъ-шаги, 3) кечимъ-джали, 4) хазри, 5) кызыль-юзюмъ, 6) чиль-юзюмъ, 7) ать-юзюмъ, 8) бялагани и 9) ханъ-юзюмъ; бѣлые: 10) ришь-баба, 11) агъ-ширай, 12) шакаяры, 13) давагези, 14) данадашагъ или агри, 15) махмудави. Изъ приведенныхъ сортовъ видно, что въ Бакинской губерніи культивируются многочисленныя сорта винограда, изъ которыхъ къ виннымъ относятся только два красныхъ сорта—ширай и ширванъ-шаги и одинъ бѣлый—агъ-ширай, приче́мъ первые два изъ этихъ послѣднихъ трехъ сортовъ составляютъ почти сплошныя насажденія во всѣхъ армянскихъ селеніяхъ и служатъ исключительно для вина, остальные-же сорта идутъ для домашняго употребленія въ сыромъ видѣ или для приготовленія бекмеза или дошаба, а въ послѣднее время эти сорта идутъ прямо на выкуриваніе водки.

Вообще виноградъ и выдѣлываемое изъ него вино заслуживаютъ особеннаго вниманія, какъ хорошо выдерживающіе дальнюю перевозку и прекрасно сохраняющіеся на зиму.

Виноградныя лозы въ губерніи разводятся низкоствольныя и на деревьяхъ въ родѣ *Culture en Chaintre*, рекомендуемой Цабелемъ и распространенной на Апшеронскомъ полуостровѣ и въ Ленкоранскомъ уѣздѣ; низкоствольныя-же распространены на склонахъ предгорій и принадлежатъ преимущественно армянамъ. Низкіе виноградники культивируются исключительно для винодѣлія, по деревьямъ-же - у татаръ для ѣды. При разведеніи виноградниковъ перваго типа, называемаго по мѣстному „калясары“ выбираютъ по возможности находившіеся подъ хлѣбными посѣвами, не очень крутые склоны, открытые дѣйствию солнечныхъ лучей и расположенные вблизи отъ селенія; при разведеніи-же виноградниковъ втораго типа виноградныя лозы вьются по стволамъ шелковичныхъ или другихъ деревьевъ,

Значительнаго развитія грибныхъ болѣзней на виноградныхъ лозахъ въ губерніи вообще въ отчетномъ году не замѣчалось, а филлоксеры, какъ и въ прошлые годы, вовсе не было. Болѣзни эти поражаютъ преимущественно виноградники, расположенные въ низменной полосѣ, вслѣдствіе усиленной поливки ихъ, отсутствія подрѣзы лозъ и очистки отъ лишнихъ вѣтвей деревьевъ, вокругъ которыхъ вьются лозы. Сырость въ такихъ виноградникахъ и отсутствіе свободного доступа воздуха къ лозамъ благопріятствуетъ успѣшному развитію грибныхъ болѣзней, какъ мильдю, которая проявляетъ свое опустошительное дѣйствіе не только въ низменной, но и въ предгорной полосѣ,

какъ это было доказано въ 1895 году, когда пораженные виноградные кусты совершенно оголились отъ листвы, а ягоды на нихъ были недоразвившіяся или совершенно сгнившія. Затѣмъ на листьяхъ лозъ встрѣчается болѣзнь антракизь, преимущественно въ сел. Сагіянь и Матрасы, и корневая гниль, извѣстная подъ названіемъ: „кюменоль“, повреждающая тутовницу и виноградную лозу.

Съ той поры эта болѣзнь не повторялась; но въ 1899 году виноградники сильно пострадали отъ зазухи.

Вообще Бакинская губернія даетъ около 1¹/₂ мил. ведеръ вина и до 3 мил. градусовъ спирта.

Въ 1899 году цѣна на ведро на мѣстѣ доходила до 2 руб., особенно хорошо продавали вино изъ лозъ Изабеллы въ селеніи Вель, Ленкор. уѣзда.

Кирпичные заводы.

Въ 1899 году въ Бакинской губерніи дѣйствовало 70 кирпичныхъ заводовъ. Несмотря на то, что искусство обжиганія кирпича было извѣстно въ Персіи и въ нынѣшней Бакинской губерніи еще въ глубокой древности (древнѣйшія развалины построены изъ кирпича, а не изъ песчанаго камня), кирпичное производство оставляетъ желать многого. Только около Баку имѣются усовершенствованные заводы. На нихъ рабочіе подраздѣляются приблизительно, какъ въ Россіи, на слѣдующія группы: 1) глинщики; 2) порядовщики; 3) обжигалы. Послѣдніе въ свою очередь подраздѣляются на садчиковъ, выставляль, взварщиковъ, сушниковъ и возчиковъ или вагонщиковъ.

Работа глинщиковъ состоитъ въ выемкѣ и подвозкѣ глины къ сараямъ. Иногда глинщики обязуются также доставлять воду и песокъ для формовки кирпича. Работы всегда производятся подъ открытомъ небомъ и рабочіе подвергаются самымъ разнообразнымъ атмосферическимъ вліяніямъ. Выкапываніе и подвозъ глины по доскамъ отъ выемокъ до сараевъ, иногда на разстояніи 100—250 саж., на тяжелыхъ тачкахъ, оттягивающихъ даже самыя крѣпкія руки,—работа не легкая и не всякому по плечу. Поэтому, въ глинщики всегда подбираются рабочіе наиболѣе физически развитые. Работа начинается въ 4 часа утра и кончается въ 8 ч. вечера.

Работа порядовщиковъ заключается въ слѣдующемъ: 1) замѣшиваніе глины съ водой (работа въ большинствѣ производится обнаженными до пояса ногами рабочихъ); 2) уминка замѣшанной уже глины и

заготовка отдѣльныхъ глыбъ, соотвѣтствующихъ одному или двумъ кирпичамъ; 3) формовка кирпичей. При хорошей работѣ каждая пара рядовщиковъ можетъ выдѣлать среднимъ числомъ 1000 и maximum—1,500 кирпичей въ сутки. При этомъ средній заработокъ рабочаго за сезонъ не превышаетъ 100 руб.

Работа обжигаль, садчиковъ, взварщиковъ и выставляль производится въ мало охлажденной печи и лѣтомъ для непривычнаго ужасно тяжела. Температура при обжогѣ доводится до 1057° (дымовые газы выходятъ изъ печи при температурѣ въ $108—172^{\circ}$). При высадкѣ и посадкѣ кирпичей температура колеблется отъ 50° до 72° по Реомюру.

Изъ этого краткаго описанія видно, что глиницикамъ, на примѣръ, приходится работать на открытомъ воздухѣ; осенью, въ особенности, на нихъ постоянно промокшая одежда; и при этомъ отъ сильнаго напряженія рабочей постоянно потный. Для просушки одежды, кромѣ ночи, нѣтъ больше свободныхъ часовъ; утромъ же рабочимъ приходится одѣваться той же не просохнувшей одеждой.

Для просушки одежды и чтобы согрѣть продрогшее тѣло, рабочіе на ночь забираются на берлинъ, въ тепло. Такой рѣзкій переходъ изъ одной температуры въ другую отзывается всегда вредно на здоровьѣ рабочаго.

Что касается остальныхъ группъ рабочихъ, то положеніе ихъ тоже не лучше, хотя причины не одинаковы. Такъ, обжигаламъ, на примѣръ, приходится страдать отъ страшной жары, доходящей почти до точки кипѣнія; рядовщикамъ—отъ напряженія мышцъ при формовкѣ кирпича и пр. Сообразно съ этимъ, у рядовщиковъ наиболѣе часто встрѣчаются болѣзни

костей, суставовъ, мышцъ, кожи и подкожной клетчатки; у обжигаль чаще, чѣмъ у всѣхъ другихъ рабочихъ встрѣчаются болѣзни органовъ зрѣнія, органовъ дыханія и травматическія поврежденія; у остальныхъ часто наблюдаются травматическія поврежденія.

Жилища рабочихъ невѣроятно плохи и представляютъ изъ себя не что иное, какъ землянки съ землянымъ поломъ. Стѣны этихъ землянокъ не превышаютъ 3 арш. въ высоту; внутри полъ опущенъ ниже поверхности почвы на 1 аршинъ, что въ осеннее время не можетъ не способствовать проникновенію сырости въ помѣщеніе. А такъ какъ рабочіе спятъ на полу, то подобное условіе не можетъ не отражаться на ихъ здоровьѣ.

Что касается обширности помѣщенія по отношенію къ числу живущихъ, то въ землянкѣ съ поломъ въ 2 кв. с. и въ 2-же куб. содержанія воздуха (1 саж. шир., 2 длины и 1 саж. высоты) обыкновенно помѣщается до 20 человѣкъ т. е., иначе говоря, на каждого рабочаго приходится $\frac{1}{10}$ кв. саж. поверхности пола и $\frac{1}{10}$ куб. саж. воздуха. Подобное помѣщеніе обыкновенно имѣетъ одно окно не больше 4 кв. четвертей (2 стекла по одной кв. четверти), такъ что свѣтовой поверхности приходится на каждого живущаго по $\frac{1}{5}$ кв. четверти или свѣтовая поверхность относится къ поверхности пола, какъ 1: 144. Въ сущности это такое отношеніе, которое практически мало отличается отъ полного отсутствія оконъ. Обращаясь къ заработной платѣ, мы должны сказать, что и тутъ положеніе рабочихъ въ Баку едва ли лучше, чѣмъ въ Московской губерніи. Группы рабочихъ на кирпичныхъ заводахъ въ окрестностяхъ Баку распредѣляются, какъ мы уже говорили, приблизительно на тѣ-же группы какъ

на большихъ русскихъ заводахъ, съ тою разницею что распредѣленіе труда менѣе специализировано и рабочіе переходятъ изъ группы въ группу. Въ общемъ они всё вмѣстѣ получаютъ не болѣе 4 руб. съ тысячи т. е. весь расходъ хозяина на рабочихъ на вполне готовую тысячу кирпича равняется 4 рублямъ. Если къ этому прибавить расходъ на топливо, доставку песку и плату городу за землю, то получатся еще слѣдующія цифры: песокъ около 1 руб. 50 коп., топлива на 2 руб. и плата за землю около 40—55 коп.; а всего тоже около 4 руб. на тысячу. Прибавляя къ этому еще 2 руб. на разные мелкіе расходы и бракъ, тысяча совѣмъ готоваго кирпича обходится хозяину до 10 руб. (въ дѣйствительности менѣе). Между тѣмъ цѣна на кирпичи у насъ иногда поднимается до 27 руб. за тысячу и никогда ни спускается ниже 15 руб. Такимъ образомъ барышъ предпринимателя колеблется отъ 50⁰/₀ до 170⁰/₀, а добавочная стоимость, создаваемая рабочими, колеблется приблизительно отъ 400 до 600⁰/₀. При такихъ условіяхъ производства предпринимателю, кажется не трудно было бы удѣлить долю барышей на улучшеніе хотя бы жилищъ рабочихъ. Послѣднія, какъ показало изслѣдованіе Бенкендорфа произведенное по прилагаемой программѣ донельзя плохи и на другихъ заводахъ.

Баку, его достопримѣчательности и окрестности.

Приступая къ краткому обзору гор. Баку и его достопримѣчательностей, мы скажемъ въ началѣ, что названіе города происходитъ отъ персидскаго слова „бадкубе“, означающаго ударъ вѣтра, которое, повидимому, присвоено ему вслѣдствіе часто повторяющихся ССЗ. вѣтровъ (нордъ) здѣсь. Баку расположенъ на южной сторонѣ Апшеронскаго полуострова (на запад. берегу Каспійскаго моря), подъ $40^{\circ} 20'$ с. и $67^{\circ} 20'$ д., и раскинуть по берегу залива того же названія на нѣсколько верстъ, вдавшись въ материкъ верстъ почти на 20. Жителей въ немъ по официальнымъ даннымъ къ началу 1899 года было 171,580 душъ, изъ коихъ мужчинъ 95,456 и женщинъ 76,124. (Жителей же во всей Бакинской губерн. по переписи 28 янв. 1897 г. было 789,659, изъ коихъ мужчинъ 437,779 и женщинъ 351,880). Онъ соединяется желѣзной дорогою съ одной стороны съ Тифлисомъ и Батумомъ, съ другой чрезъ Дербентъ съ Петровскомъ и съ европейской Россіей и вонымъ путемъ съ Астраханью и Персіею.

Въ торговомъ отношеніи Баку является краеугольнымъ камнемъ для всего Закавказья, благодаря большому количеству добываемой нефти, и въ то-же самое время центральнымъ складочнымъ пунктомъ для Закавказскаго края и Персіи.

Климатъ гор. Баку здоровый и сухой: средняя температура года $+14^{\circ}$ С; морозовъ почти не бываетъ, если и случаются, то рѣдко и не на продолжительное

время, хотя въ декабрѣ 1888 года замерзъ Бакинскій рейдъ; но это явленіе нужно отнести къ случайности, т. к. за 80 л. былъ одиннадцатый случай.

Основаніе гор. Баку относятъ къ VI в. Съ VIII ст. онъ былъ во владѣніи аравитянь, но съ XVI ст. до начала XVIII ст. находился въ зависимости отъ персовъ, а съ XVIII ст. оспаривался русскими и турками, причѣмъ въ 1723 г. онъ присоединился къ Россіи, хотя въ 1836 г. былъ во владѣніи персовъ и управлялся ханами, находившимися въ зависимости отъ персидскаго шаха. Въ 1796 г. при главноначальствующемъ г. Зубовѣ бакинскій ханъ Гуссейнъ-Кули присягнулъ на подданство Россіи, но потомъ опять отпалъ и только послѣ присоединенія Грузіи въ 1806 г., когда русскія войска появились у стѣнъ бакинской крѣпости, тогда ханъ изъявилъ покорность, назначивъ сдачу города на 8-е февраля 1806 г. При сдачѣ, въ моментъ пріема ключей отъ крѣпости главноначальствующій кн. Циціановъ былъ неожиданно убитъ измѣннически и войска въ замѣшательствѣ отступили подъ страшнымъ крѣпостнымъ огнемъ. Окончательно же во владѣніе Россіи переходитъ гор. Баку только послѣ взятія штурмомъ генераломъ Булгаковымъ и бѣгства бакинскаго хана Гуссейнъ-Кули 3-го октября 1806 г. Послѣ этого, въ началѣ 1840 г. Баку входитъ въ составъ Каспійской области, затѣмъ переходитъ въ составъ Шемахинской губ. и дѣлается уѣзднымъ городомъ, а съ 6 декабря 1859 г. становится губернскимъ городомъ, куда переносятъ все губернскія учрежденія.

Географическое положеніе таково: онъ расположенъ на берегу залива амфитеатромъ и можетъ быть раздѣленъ

на двѣ части: на европейскую, которая занимаетъ лучшую часть города — сюда относятся набережная, площади и нѣсколько правильно распланированныхъ ул. съ застроенными весьма изящными и капитальными постройками — и азіатскую, т. е. татарскую часть, составляющую большую часть города, со множествомъ маленькихъ лачужекъ, построенныхъ безъ плана, и переулковъ кривыхъ и узкихъ безъ начала и конца, откуда, какъ изъ сѣти, нельзя выбраться безъ помощи другаго. Странность архитектуры и необыкновенную распланировку представляетъ изъ себя вся крѣпость: помимо домишекъ причудливой формы и неимовѣрнаго количества переулковъ, идущихъ вѣчно зигзагами, большинство улицъ настолько узки, что при встрѣчѣ съ шедшимъ съ противоположной стороны трудно пройти, не задѣвши другаго. Достойны вниманія въ крѣпости такъ называемые „темные ряды“ (лавочки и мастерскія), получившіе свое названіе отъ того, что они дѣйствительно темны, благодаря общей крышѣ, покрывающей не только постройки но и переходы между ними.

Къ темнымъ рядамъ примыкаетъ каменный четырехугольный караванъ-сарай, построенный, какъ свидѣтельствуютъ старожилы, въ началѣ настоящаго столѣтія. Достойна вниманія сама крѣпость, построенная нѣсколько вѣковъ тому назадъ: ея высокія стѣны съ многочисленными просвѣтами, усѣянными верхушками мечетей и круглыми башнями и минаретами придаютъ городу своеобразный азіатскій видъ. Ежедневно при восходѣи заходѣ солнца, аравно и въ полдень, раздаются Лолоса мулль, которымъ правовѣрныхъ призываютъ къ молитвѣ.

Берега отъ уровня моря постепенно возвышаются и всѣ заняты постройками. Прелестный видъ г. Баку

открывается съ палубы подходящаго парохода: налѣво, по крутой возвышенности расположены старыя кладбища, далѣе одноэтажныя постройки жителей сел. Чемберъ-кендъ. Прямо передъ глазами громадныя постройки на набережной императора Александра II, за ними, все возвышаясь, идетъ древняя часть города— „крѣпость“.

Изъ построекъ время ханства заслуживаетъ вниманія находящійся въ крѣпости, фасадомъ къ западной стѣнѣ ея, дворецъ ширванскихъ шаховъ съ ихъ судилищемъ „диванъ-ханъ“ и древнею мечетью, доступною для всѣхъ правовѣрныхъ во время совершенія пятничнаго намаза. Дворецъ и судилище красивой мусульманской архитектуры XV столѣтїя; на востокъ отъ дворца находится старая шахская мечеть, постройки 1078 года, отъ которой уцѣлѣлъ лишь одинъ остовъ. Мечеть эта наружныхъ дверей не имѣетъ и входъ въ нее имѣется только изъ примыкающей къ ней старинной бани, въ которой сохранились еще слѣды нѣкогда существовавшаго подземнаго хода изъ женскихъ покоевъ дворца. Къ югу отъ дворца стоитъ также хорошо сохранившаяся мечеть, во дворѣ которой находится могила строителя этой мечети. Надъ нею высится грандіозный, украшенной рѣзьбою и надписями минаретъ. Спускаясь отъ дворца ниже къ морю, возвышается мрачная гигантская башня „кизь-кала“ (замокъ дѣвицы), такъ называемая „дѣвичья башня“, верхъ которой нынѣ окрашенъ бѣлой краской, а на крышѣ башни устроенъ мигающій красно-бѣлаго цвѣта маякъ, указывающій входъ въ Бакинскую бухту.

Время постройки этой башни неизвѣстно и она составляетъ предметъ многихъ восточныхъ легендъ. По одной изъ нихъ, башня эта выстроена однимъ изъ

владѣтелей Ширванскаго ханства по просьбѣ его несчастной дочери, къ которой отецъ воспылалъ бурною страстью. Цѣль ея была продлить этой постройкой время и усилѣть убѣдить отца въ преступности его намѣренія. „Но страсть была велика, рассказываетъ мѣстный лѣтописецъ, онъ непоколебимъ. Онъ упорно воздвигалъ заказанную дочерью башню и съ нетерпѣніемъ ждалъ минуты окончанія ея и наступленія блаженства съ любимымъ существомъ... Наконецъ, башня была окончена, и дочери предстояло покориться волѣ отца. Была темная и бурная ночь... Разсвирѣпѣвшія волны моря хлестали стѣны башни, бѣшено пѣнились, неистовствовали и, казалось, силились смыть ее вмѣстѣ съ замышлявшими преступное людьми... Но башня не поддавалась напорамъ волнъ. Величественность ея и царившая въ ней мертвенная тишина какъ будто презирали говоръ волнъ, находясь въ ожиданіи чего-то сверхъестественнаго, должнаго вотъ-вотъ совершиться при безмолвномъ свидѣтельствѣ ихъ“.

„Ни сотни услужливыхъ рабынь, ни богатства, которыми были обставлены покои повелительницы, ни разлитый въ нихъ возбуждающій ароматъ восточныхъ смоль—ничто не могло вывести дочь хана изъ раздумья и разгладить складки на ея омраченномъ челѣ. Только изрѣдка врывавшіеся въ открытое окно брызги соленой пѣны морскихъ волнъ выводили ее изъ задумчивости, и она переносила свои глаза съ морской бушевавшей пучины на окружавшихъ ее рабынь... „Пора тебѣ лечь спать, повелительница“, осмѣлилась предложить старшая надъ рабынями. „Да, пора, пора!“ прошептала она и, немедленно распустивъ своихъ прислужницъ, рѣшительно схватила сосудъ съ горѣвшимъ въ немъ фитилемъ, поднялась къ верхнему сѣверному окну, по-

ставила его тамъ и, отскочивъ въ сторону, какъ будто замерла... Это былъ условный сигналъ для отца: она призывала его. Охваченный демоническою страстью, отецъ не замедлилъ переступить порогъ дѣвичьей обители. Въ эту минуту, при видѣ страстно влюбленнаго и пожиравшаго своимъ плотояднымъ взоромъ предметъ своихъ вождельнѣй преступнаго отца, она очнулась; ужасъ передъ готовившимся совершиться преступленіемъ объялъ ее... „Отецъ, не подходи ближе!“ простонала она и, какъ безумная, рванулась къ окну, удаляясь отъ безумца-отца... Еще минута—и трупъ несчастной дѣвушки уже обмывали холодныя волны... А буря все еще продолжала бить въ стѣны башни; ей, казалось, было мало принесенной жертвы“...

Недалеко отъ „Дѣвичьей башни“ надъ водой высятся стѣны стариннаго грандіознаго сооруженія, по архитектурному стилю принадлежащаго къ арабскому зодчеству IX—X ст. По словамъ мѣстныхъ жителей, сооруженіе это—остатки крѣпостной стѣны древняго города Баила или Сабаила. Стѣны сооруженія очень широки и сложены изъ такого прочнаго матеріала, что и до сихъ поръ представляютъ изъ себя родъ прочныхъ пристаней, къ которымъ пристають лодки.

Къ числу историческихъ памятниковъ гор. Баку относится и монументъ кн. Циціанову, сооруженный бакинскимъ гражданиномъ Томасомъ Айвазовымъ въ 1846 г. Памятникъ поставленъ на мѣстѣ убіенія князя и изображаетъ собою пирамидальную колонну изъ сѣраго камня, утвержденную на широкомъ пьедесталѣ.

Главною достопримѣчательностью Баку и его окрестностей являются, несомнѣнно, нефтяные источники и керосиновые заводы. Богатыя нефтью Балаханно-

сабунчинская, Романинская и Биби-Эйбатская площади усеяны массой деревянныхъ вышекъ надъ буровыми скважинами. Поверхность этихъ площадей изрыта „нефтяными амбарами“, предназначенными для хранения нефти. При фонтанированіи, скважинъ, въ особенности, когда сила фонтана превышаетъ ожиданія и потому приготовленные амбары не могутъ вмѣстить въ себя всей нефти, фонтанъ заливаетъ свободныя пространства и образуетъ цѣлыя озера. Такія озера наблюдаются теперь рѣже, благодаря устройству перекачки нефти по трубамъ съ промысловъ на нефтеперегонные заводы. Въ прежнее-же время, когда нефть съ промысловъ перевозилась на арбахъ въ бочкахъ и бурдюкахъ, такія озера съ гладко-зеркальною поверхностью представляли заурядное явленіе.

Растительность въ гор. Баку жалкая; если кое гдѣ и встрѣчаются деревья, то только въ мѣстахъ, защищенныхъ отъ вѣтровъ. Тѣмъ не менѣе существуютъ два маленькихъ, искусственно разведенныхъ, сквера и одинъ довольно сносный городской садъ, называемый Губернаторскимъ; пространство, занимаемое этимъ садомъ не велико; лѣтомъ онъ представляетъ прелюбопытное зрѣлище, благодаря массѣ народа, который стекается сюда подышать свѣжимъ воздухомъ.

Окрестности Баку.

Черный городъ расположенъ на сѣверо-восточной сторонѣ города у самого берега Бакинскаго залива и состоитъ исключительно изъ керосиновыхъ, масляныхъ, бензиновыхъ, сернокислотныхъ и асфальтовыхъ заводовъ. Онъ соединенъ со ст. Баку конно-железнодорожной дорогой, а съ Петровской пристани отходить къ нему нѣсколько разъ въ день паровой баркасъ. Далѣе за Чернымъ городомъ тянется рядъ благоустроенныхъ заводовъ Ротшильда, комп. „Стандарта“, Русско-Кавказскаго товарищества, Бульфура, товарищ. ректификаціонныхъ заводовъ и др., составляющихъ такъ называемый Бѣлый городокъ. Въ обоихъ городкахъ на средства крупныхъ заводчиковъ содержатся телеграфъ, почта, больница и начальныя училища.

Балаханы и Сабунчи—селенія въ 11 и 14 в. отъ г. Баку, населенныя татарами-шиитами. На Балахано-Сабунчинской площади, между этими селеніями, находится центръ нефтянаго богатства Апшеронскаго полуострова. Къ площади проложена изъ города железная дорога. Съ Чернымъ городкомъ площадь соединена массою нефтепроводныхъ трубъ, по которымъ производится перекачка нефти съ мѣста добычи на заводы, гдѣ ее обрабатываютъ.

Сураханы. Въ 6 в. отъ Сабунчей и Балахановъ расположено татское селеніе Сураханы, вблизи котораго добывается бѣлая нефть.

Въ этой мѣстности находятся въ изобиліи такъ называемые „вѣчные огни“ т. е. выходы горючихъ углеводородныхъ газовъ, считающіеся одной изъ достопримѣчательностей Апшеронскаго полуострова, ко-

торые жители селенія утилизируютъ для обжиганія гончарныхъ издѣлій, извести и пр. „Вѣчные огни“ были извѣстны въ самое древнее время и служили предметомъ почитанія огнепоклонниковъ, имѣвшихъ здѣсь до 60-хъ гг. капище и своихъ жрецовъ. Въ настоящее время капище съ кельями для жрецовъ послѣдователей ученія Зороастра потеряло свой первоначальный видъ: священные предметы исчезли, а зданіе подверглось передѣлкѣ. Еще въ 50-хъ гг. въ капищѣ жили три гебра (огнепоклонника), а въ 40-хъ гг., по словамъ путешественника Коха, ихъ было 14 человекъ; изъ нихъ особенно выдѣлялся одинъ факиръ, положившій себѣ задачею жить въ скорченномъ положеніи; Кохъ узналъ, что онъ живетъ такъ уже 16 лѣтъ. Страшно худой, факиръ этотъ походилъ на изсохшую мумію; путешественника онъ подарилъ убійственно-презрительнымъ взглядомъ.

Баиловъ мысъ. Въ Бакинскій заливъ съ южной стороны города выступаетъ Баиловъ мысъ, гдѣ находятся адмиралтейство, казенныя зданія и домишки оставшихся флотскихъ служакъ; онъ представляетъ небольшой операціонный городокъ, соединенный съ центромъ города конно-железною дорогою. По пути къ Баилову, справа, противъ доковъ находится городской опрѣснитель. За Баиловымъ мысомъ находятся нефтяные промыслы на Биби-Эйбатъ. Самые большіе промыслы на Биби-Эйбатъ приобрѣтены въ 1897 году „Стандартомъ“ у г. Тагіева за 5 милл. рублей.

Выходы горячаго газа находятся еще въ самомъ морю въ 2-хъ верстахъ отъ Баилова мыса. Зажженный въ тихую погоду, газъ озаряетъ море огромными огненными языками и горитъ до тѣхъ поръ, пока сильный

вѣтеръ не потушить его. Горящій на морѣ газъ представляетъ восхитительную картину.

Противъ Бакинскаго залива разбросаны мелкіе островки, изъ которыхъ стоитъ упомянуть о Наргенѣ, Песчаномъ и Вульфѣ; кромѣ того, на сѣв.-востокѣ отъ Апшеронскаго полуострова расположено нѣсколько болѣе обширныхъ острововъ; изъ нихъ самыми крупными являются острова Святой и Жилой.

Апшеронскій полуостровъ усѣянъ множествомъ озеръ вулканическаго происхожденія съ горько-соленой водой. Не меньше здѣсь газовыхъ и грязевыхъ источниковъ и вулкановъ и много солончаковъ. Какъ Баку, такъ и весь Апшеронскій полуостровъ въ полномъ смыслѣ слова пропитанъ нефтью и газомъ. Баку съ Апшеронскимъ полуостровомъ являются всемірнымъ резервуаромъ нефти, добыча коей въ 1898 г. превысила 410 милліоновъ пудовъ.

Нефтяная горячка положительно охватила всѣхъ бакинцевъ. Нѣтъ такого уголка на Апшеронскомъ полуостровѣ и островка на Каспійскомъ морѣ, гдѣ-бы не красовались теперь заявочные столбы. Нефтеносныя земли эти не замедлили стать, конечно, предметомъ самой оживленной спекуляціи. Появились спеціальныя маклера, рекламирующіе эти земли и затѣмъ съ выгодой перепродающіе ихъ. Чтобы судить о томъ, до какихъ бѣшеныхъ размѣровъ достигла эта своеобразная биржевая игра, достаточно сказать, напр., что Забратскія земли въ былое время стоили 50 р. за десятину; но какъ только тамъ поставлена была буровая вышка, цѣны на сосѣдніе участки сейчасъ поднялись до 1000 и даже до 5000 р. за десятину. Всѣ бросились на расхватъ раскупать Забратскую площадь. Кромѣ нефтенпромышленниковъ, закупаютъ

земли въ разныхъ мѣстахъ чиновники и даже сторожа нотаріальныхъ и другихъ конторъ. Все стремятся взять что можно и сколько можно заработать.

Полотно желѣзной дороги, выходя изъ Баку, обгибаетъ городъ, затѣмъ круто поворачивая на югъ, близко подходитъ къ заливу Пута и слѣдуетъ нѣсколько верстъ по берегу Каспійскаго моря, а затѣмъ сразу поворачиваетъ на сѣверо-западъ и направляется въ глубь Кавказа.

Первая значительная станція отъ Баку—Аджи-Кабуль (на 118 в.), откуда отходитъ почтовая дорога въ Сальяны и Ленкорань. Левѣе Аджи-Кабула лежитъ извѣстная Муганская степь, составляющая правобережную часть Куро-Араксской равнины.

Муганская степь, извѣстная когда-то за прекрасную и плодородную, въ настоящее время находится почти въ совершенномъ забросѣ. Между тѣмъ, по своимъ качествамъ она представляетъ собою дѣйствительно выдающееся явленіе. Необыкновенное плодородіе ея находится въ зависимости отъ протекающей здѣсь и впадающей въ Каспійское море рѣки Аракса, разливающейся въ весеннее время на громадныя пространства и несущей съ собою такую массу ила, какой не содержитъ въ себѣ ни одна рѣка въ мірѣ, за исключеніемъ лишь Нила. Къ сожалѣнію, при нынѣшнихъ обстоятельствахъ, большая часть этого цѣннаго удобрительнаго матеріала уносится безвозвратно и совершенно даромъ въ Каспійское море.

Климатъ, отличающійся сухостью (максимальная жара доходитъ до 53° по Ц.), при устройствѣ правильнаго орошенія, также утратитъ свое вредное вліяніе на культуру растений. Кромѣ сельскозяйственныхъ продуктовъ, здѣсь налицо все даннаго для разведенія въ широкихъ

размѣрахъ хлопковыхъ плантацій, фруктовыхъ садовъ и винограда, который, благодаря мѣстнымъ условіямъ, вполне гарантируется отъ филлоксеры, являющейся для него страшнымъ бичемъ въ другихъ мѣстахъ и пр. Нѣкоторымъ препятствіемъ къ заселенію Муганской степи могутъ служить обычные въ этой мѣстности лихорадки; но онѣ, съ проведеніемъ канавъ, осушающихъ болотистыя мѣстности, исчезнутъ, что уже и доказывается на переселенцахъ въ нѣкоторыхъ мѣстахъ, гдѣ приняты мѣры.

Почва степи—наносная, состоитъ то изъ перемежающихся, то изъ перемежанныхъ слоевъ песку и глины, но попадаются площади черноземныя и солонцеватыя. Растеній встрѣчается до ста видовъ. Особенность растительности та, что она быстро появляется и такъ же быстро погибаетъ. По берегамъ р. Аракса растутъ серебристый тополь и елгунъ, шелковица, яблоня, груша и миндаль. Изъ животныхъ заслуживаютъ вниманія кабаны и джейраны; изъ птицъ—дрофа, стрепеть и на болотахъ дикіе гуси и утки; изъ пресмыкающихся много змѣй, хотя ядовитыхъ только одинъ видъ.

Д. Т.—д.

Хронологія.

Слово **хронологія** происходитъ отъ двухъ греческихъ словъ: **хронось**—время и **логось**—изложеніе. Она имѣетъ предметомъ опредѣленіе точнаго времени каждаго событія.

1900 годъ по юліанскому счисленію соотвѣтствуетъ:

- 7408 году отъ сотворенія міра.
- 6613 году юліанскаго періода Скалигера.
- 5661 году по еврейскому счисленію; 5661 г. начнется въ понедѣльникъ 11 сентября 1900 г.
- 2676 году Олимпіадъ, или 4-му г. 669 Олимпіады.
- 2653 году отъ основанія Рима.
- 1830 году отъ разрушенія Іерусалима.
- 1318 году по магометанскому счисленію; 1318 г. начнется во вторникъ 18 апрѣля 1900 года.
- 1039 году отъ раздѣл. церкви на восточн. и западн.
- 1038 году отъ основанія русскаго государства.
- 912 году отъ введенія христіанства на Руси.
- 804 году отъ перваго крестоваго похода.
- 753 году отъ основанія Москвы.
- 573 году отъ основанія Московскаго государства.
- 383 году отъ начала лютеранской церкви.
- 319 году отъ покоренія Сибири.
- 287 году отъ вступленія на престолъ дома **Романовыхъ**.
- 197 году отъ основанія С.-Петербурга.
- 62 году отъ изобрѣтенія телеграфа.
- 60 году отъ первой всемірной выставки.
- 48 году отъ введенія почтовыхъ марокъ.
- 42 году отъ присоедин. лѣваго берега Амура и Уссурійской обл.
- 39 году отъ уничтоженія крѣпостного права.
- 6 году отъ вступленія на престолъ нынѣ царствующаго **Императора Николая II**.

Извлеченія изъ Устава о гербовомъ сборѣ.

Марки въ 5 коп.

Расписки въ полученіи денегъ (платежныя), товаровъ или иного имущества на сумму болѣе 5 руб.; на сумму не болѣе 5 руб. оплатѣ не подлежатъ.

Счеты, удостоверяющіе полученіе денегъ, товаровъ или иного имущества на сумму болѣе 5 руб.—Изъяты счеты, представляемые прислугою по произведеннымъ ею домашнимъ расходамъ.

Счеты, представляемые подрядчиками и продавцами на пріобрѣтаемые для казны предметы на сумму болѣе 5 руб.; на сумму не болѣе 5 руб. изъяты.

Билеты на полученіе періодическихъ изданій, выдаваемые издателями подписчикамъ, если подписная цѣна болѣе 5 руб.

5 коп. на сумму не болѣе 50 руб. На сумму не менѣе 50 руб.—по разбору актовъ бумажныхъ.

Договоры разнаго рода, какъ между частными лицами, такъ и съ казною.

Контракты вообще, какъ между частными лицами, такъ и съ казною.

Договоры по ссудамъ, выданнымъ банками, обществами или частными лицами подъ залогъ недвижимыхъ имуществъ.

Договоры о наймѣ личномъ.

Договоры о наймѣ въ сельскіе рабочіе или служительскія по сельскому хозяйству должности освобождены отъ сбора.

Дарственные записи.

Данныя на купленныя съ торговъ имѣнія (т. X. ч. 1. ст. 1580).

Договоры о бодмерѣхъ (займѣ подъ закладъ судна, товара или груза).

Уловія между сочинителями, переводчиками или издателями и типографщиками или книгопродавцами.

Марки въ 15 коп.

Накладныя при внутреннихъ рѣчныхъ или сухопутныхъ перевозкахъ.

Маклерскія записки краткія по траттамъ и ремессамъ.

Марки въ 15 коп. на сумму менѣе 15 руб. На сумму не менѣе 15 руб.—80 коп.

Счеты о куртажныхъ деньгахъ, составляемые маклерами и браковщиками.

Страховые документы.

Марки въ 15 коп. на сумму менѣе 50 руб. На сумму не менѣе 50 руб.—80 коп.

Сохранныя расписки, если въ нихъ обозначена стоимость принятыхъ на храненіе предметовъ.

Договоры отдачи на храненіе, сохранныя расписки.

Акціи, паи, облигаціи, закладные листы и временныя свидѣтельства на таковыя бумаги русскихъ торговыхъ, промышленныхъ, желѣзнодорожныхъ и кредитныхъ обществъ и товариществъ.

Акціи, облигаціи и фонды иностранныя, при поступленіи ихъ въ обращеніе въ Имперіи.

Маклерскія торговыя записки (Уст. торг., ст. 2504 и 2605).

Договоры о наймѣ кораблей подъ грузъ.

Марки въ 80 коп.

Довѣренности (вѣрующія письма) всякаго рода. Изъяты: на веденіе дѣлъ у мировыхъ судей, на полученіе содержанія, наградъ, пенсій, пособій, на полученіе корреспонденціи.

Протесты векселей.—Протесты объ аваріи.

Духовныя завѣщанія, духовныя записки.

Прошенія, подаваемые должностнымъ лицамъ и правительственнымъ установленіямъ.—Изъяты: подаваемые въ государственный банкъ, его отдѣленія и конторы и въ государственную комиссію погашенія долговъ.

Сохранныя расписки, если въ нихъ обозначена плата за храненіе.

Объявленія, посылаемыя къ торгамъ въ правительственныя установленія и къ должностнымъ лицамъ.

Акты медико-полицейскіе и судебно-медицинскіе, выдаваемые по требованію частныхъ лицъ.

Акты, содержащіе опредѣленіе, учетъ и расчетъ аваріи.

По разбору вексельной бумаги.

Счеты, подписанные должниками, въ суммахъ, слѣдующихъ за работу, услуги, собранныя издѣлія или товары и т. п.

Договоры по ссудамъ, выдаваемымъ банками, обществами или частными лицами подъ залогъ: а) процентныхъ бумагъ, warrants, товаро-залоговыхъ свидѣтельствъ и др. бумагъ и б) движимыхъ имуществъ на сумму болѣе 5 руб.

Пропорціанальный гербовый сборъ (т. е. соотвѣтственно суммѣ акта) взимается съ векселей, заемныхъ писемъ, а также съ подписанныхъ должниками счетовъ, со всѣхъ вообще долговыхъ обязательствъ, не обеспеченныхъ залогомъ, и съ имущественныхъ сдѣлокъ на сумму не менѣе 50 руб. съ условій о личномъ наймѣ, неустойкѣ и пр.

Изъяты отъ гербоваго сбора прошенія и другія бумаги по дѣламъ: 1) уголовнымъ, 2) о воинской повинности, 3) о возвратѣ изъ казны сборовъ, не надлежаще въ казну поступившихъ, 4) по дѣламъ, относящимся до устройства быта крестьянъ и по дѣламъ ихъ общественнаго управленія; по дѣламъ, производящимся 5) въ учебныхъ заведеніяхъ, 6) въ государственномъ банкѣ, его конторахъ и отдѣленіяхъ, также: 7) просьбы,

заявленія и пр.; подаваемые въ главное управленіе почтъ и телеграф. и пр. почтовые учрежденія, 8) жалобы и прошенія, на Высочайшее имя приносимыя, 9) жалобы, подаваемые начальствующимъ лицамъ во время обзрѣнія ими губерній, областей, уѣздовъ и проч.

По разбору вселенной бумажн.

Разборы гербовой бумаги.

Венсельной.			Венсельной.			А н т о в о й.			А н т о в о й.		
Сумма актовъ въ рубляхъ.	Цена листа. Руб. К.	актовъ въ рубляхъ.	Сумма актовъ въ рубляхъ.	Цена листа. Руб. К.	актовъ въ рубляхъ.	Цена листа. Руб. К.	актовъ въ рубляхъ.	Цена листа. Руб. К.			
отъ — до 50	— 10	отъ 2,000 до 3,000	отъ 50 до 300	— 1	отъ 15,000 до 18,000	— 63	отъ 18,000 до 21,000	— 71			
— 50 — 100	— 15	— 3,200 — 4,000	— 300 — 900	— 3	— 18,000 — 21,000	— 71	— 21,000 — 30,000	— 103			
— 100 — 200	— 30	— 4,000 — 6,400	— 900 — 1,500	— 5	— 21,000 — 30,000	— 103	— 30,000 — 45,000	— 156			
— 200 — 300	— 40	— 6,400 — 8,000	— 1,500 — 2,000	— 7	— 30,000 — 45,000	— 156	— 45,000 — 60,000	— 211			
— 300 — 400	— 55	— 8,000 — 10,000	— 2,000 — 3,000	— 11	— 60,000 — 90,000	— 312	— 90,000 — 120,000	— 415			
— 400 — 500	— 70	— 10,000 — 12,000	— 3,000 — 4,500	— 15	— 60,000 — 90,000	— 312	— 120,000 — 150,000	— 519			
— 500 — 600	— 80	— 12,000 — 15,000	— 4,500 — 6,000	— 20	— 90,000 — 120,000	— 415	— 150,000 — 225,000	— 781			
— 600 — 700	— 90	— 15,000 — 20,000	— 6,000 — 7,500	— 28	— 120,000 — 150,000	— 519	— 225,000 — 300,000	— 1031			
— 700 — 800	— 1	— 20,000 — 25,000	— 7,500 — 9,000	— 31	— 150,000 — 225,000	— 781	— 300,000 — 300,000	— 1031			
— 800 — 900	— 1 15	— 25,000 — 30,000	— 9,000 — 10,000	— 36	— 225,000 — 300,000	— 1031	— 300,000 — 300,000	— 1031			
— 900 — 1000	— 1 20	— 30,000 — 40,000	— 10,000 — 12,000	— 41	— 300,000 — 300,000	— 1031	— 300,000 — 300,000	— 1031			
— 1000 — 1500	— 1 90	— 40,000 — 50,000	— 12,000 — 13,000	— 48	— 300,000 — 300,000	— 1031	— 300,000 — 300,000	— 1031			
— 1500 — 2000	— 2 50	—	— 13,000 — 15,000	— 55	—	—	—	—			

На сумми блате 300,000
употребляють бумагу та-
кую: образцовъ: одну для
300,000 Р., а другую со-
образно остатка.

Лица, какъ выдавшія обязательство домашнее съ нарушеніемъ правилъ гербоваго сбора, такъ и принявшія оное, а равно всѣ тѣ, къ которымъ актъ переходитъ по передаточнымъ надписямъ и другимъ сдѣлкамъ, подвергаются штрафу за неоплату вовсе гербоваго сбора въ 10 разъ противъ установленнаго размѣра сбора, а за неполную оплату сбора—въ 10 разъ противъ разности между оплаченнымъ и установленнымъ размѣрами сбора.

Пошлины при переходахъ имущества.

1) **Крѣпостныя пошлины.** При переходахъ имущества отъ одного лица къ другому въ полную собственность, возмезднымъ способомъ, взимается съ актовъ, утверждающихъ эти переходы (купчихъ крѣпостей, данныхъ и пр.), крѣпостныя пошлины въ размѣрѣ 4⁰/₁₀₀ съ цѣны переходящаго по акту имѣнія. Для опредѣленія суммы, съ коей должны быть взысканы крѣпостныя пошлины, участвующіе въ переходѣ имѣнія обязаны при совершеніи акта объявить истинную цѣну, по совѣсти, подвергаясь за утайку взысканію двойныхъ пошлинъ съ утаенной суммы. На всякій случай установлена особая законная оцѣнка различнымъ родамъ имѣній, ниже которой они не могутъ быть писаны въ купчихъ крѣпостяхъ, хотя бы имѣніе продавалось дѣйствительно за низшую противъ этой оцѣнки сумму. Крѣпостныя пошлины взимаются съ цѣны всего переходящаго по акту имѣнія, не отдѣляя движимаго отъ недвижимаго, но когда движ. имущ. переходятъ по актамъ отдѣльно отъ недвиж. имѣнія, крѣпостныя пошлины не взыскиваются.

2) **Пошлины съ имущ., переходящихъ безмездными способами.** Имущества, переходяція отъ одного лица къ другому, какъ по наслѣдству (въ силу закона, духовнаго завѣщ. или выморочнаго права), такъ равно по Всемилостивѣйшему пожалованію, дарственнымъ, ряднымъ и отдѣльнымъ записямъ и

и другимъ безмезднымъ актамъ, подлежатъ оплатѣ пошлиною, на основаніи нижеслѣд. правилъ. Отъ оплаты пошлины освобождаются: 1) имущ., цѣнность котораго не превышаетъ 1000 руб.; 2) земли, отведен. въ надѣлъ лицамъ сельск. состоянія вмѣстѣ съ находящимися на сихъ земляхъ крестьянск. домами, хозяйств. строеніями и принадл. домашняго хозяйства крестьянъ, когда имущ. сіи переходятъ къ лицамъ того же состоянія; 3) имущ., поступившія въ пользу казны, благотворит., ученыхъ или учеб. учрежд., церквей, монастырей и церковныхъ причтовъ, и 4) домашняя движимость (кромѣ капиталовъ), не приносящая дохода и не составляющая предмета торговли или промысла лица, оставившаго наслѣдство. Пошлина взимается въ слѣдующемъ количествѣ: 1) съ имущ., переходящаго отъ одного супруга къ друг., къ родственник. въ прямой нисходящей или восходящей линіи, усыновленнымъ дѣтямъ и къ супругамъ дѣтей—въ размѣрѣ 1⁰/о; 2) съ имущ., переходящ. къ пасынкамъ и надчерицамъ, братьямъ и сестрамъ (какъ роднымъ, такъ и единокровнымъ и единокровнымъ) и къ дѣтямъ умершихъ братьевъ и сестеръ—въ размѣрѣ 4⁰/о; 3) съ имущ., переходящ. къ другимъ, кромѣ означен. въ пунктѣ 2 сей статьи, родственникамъ въ боковой линіи 3-й степени, а также къ родственникамъ 4-й степени означен. линіи—въ размѣрѣ 6⁰/о; 4) съ имущ., переходящ. къ лицамъ, поименован. въ пунктахъ 1—3 сей (3) статьи—въ размѣрѣ 8⁰/о. Изъ цѣнности наслѣдства подлежатъ исключенію слѣдующія суммы: 1) недоданное служащимъ жалованье и заработная плата рабочихъ, а также вознагражд. за медицинскую помощь и за уходъ во время предсмертной болѣзни лица, оставившаго наслѣдство; 2) расходы на погребеніе сего лица; 3) казенные, городскіе, земскіе и обществен. сборы съ накопившимися на нихъ по день открытія наслѣдства недоимками; 4) долги, обеспеченные согласно уставамъ кредитныхъ учрежд., а также обеспечен. залогомъ или залогомъ—въ размѣрѣ неуплаченной по день открытія наслѣдства капитальной суммы съ наросшими на нее ⁰/о;

5) долги по векселямъ и другимъ обязательствамъ лица, оставившаго наслѣдство. Долги по обязательствамъ, писаннымъ на имя наслѣдника, подлежатъ исключенію въ томъ только случаѣ, когда время составленія документа и сдѣланная на немъ надпись засвидѣтельств. установл. порядкомъ по крайней мѣрѣ за 3 мѣсяца до открытія наслѣдства; долги же по документамъ, не засвидѣтельствов. симъ порядкомъ, а равно удостовѣряемые только сдѣланнымъ въ духовномъ завѣщаніи признаніемъ умершаго, не подлежатъ исключенію, и 6) долги, которые будутъ удостовѣрены торговыми книгами, веденными въ надлежащемъ порядкѣ.

Сборъ съ доходовъ отъ капиталовъ.

Взимается по 5⁰/₀: а) съ доход. отъ ⁰/₀ бумагъ госуд., съ акц. жел. дор., гарантиров. правител., обществен. и частн.; б) съ вкладовъ на текущій счетъ и др. ⁰/₀ вклад., внесен. въ банкъ. По 4⁰/₀: а) съ акцій жел. дор., не гарантиров. правител., съ негарантированного дохода отъ акцій (дивиденда) желѣзнодорожныхъ обществъ. Обложенію не подлежатъ: 1) ⁰/₀ по бум., изъятымъ условіями ихъ выпуска отъ платежа налоговъ; 2) ⁰/₀ по вклад. въ Государ. бан., оставшимся отъ бывш. коммер. бан. и съ внесен. въ сберегател. кассы, ссудо-сберегат. товар. и сельск. бан.; 3) доходы по акціямъ и паямъ промыш. и тор. общ., обложен. сборомъ на основ. Высочайш. повел. 15 янв. 1885 года, 4⁰/₀ облигаціи общ. Владикавказской жел. дор., гарантированныя правительствомъ.

Бумаги, не подлежащія обложенію.

1) Государственныя процентныя бумаги. Долги, заключен. на металлическую валюту. Вышн. срочные: 3⁰/₀ золот. заемъ 1891 г., 4⁰/₀ золот. заемъ 1889 г., 4⁰/₀ золот. заемъ 1880 г. (I, II, III и IV вып.) 4⁰/₀ золот. заемъ 1890 г. (V вып.). Вышн. безсрочные: 5⁰/₀ заемъ, 3⁰/₀ заемъ, 6⁰/₀ золотая рента.

Уплаты, подлежащія возврату отъ общ. жел. дор. 4⁰/₀ консолидирован. облигац. Россійск. жел. дор. V[•] вып. 4⁰/₀ консолидирован. облигац. Россійск. жел. дор. займа I, II и III вып. Облигац. ж. д., перешедшихъ въ собственность казны. 4¹/₂⁰/₀ закладн. листы Общ. взаимн. поземельн. кредита. Долги, заключ. въ кр. рубл. Виѣш. сроч. IV[•]-й 4⁰/₀ заемъ. Виѣшніе безсрочн.: I, II и V[•] 5⁰/₀ займы. Внутрен. безсрочн. 6⁰/₀ обыкновенные, 6⁰/₀ неприкосновенные, 4⁰/₀ непрерыв. дох. бил., 6⁰/₀ вѣчные вклады.

2) Гарант. правит. облигаціи ж. д. общ. А. Обл. въ метал. валютѣ. Главн. общ. Рос. ж. д. I, II и III вып. обществ. ж. д.: Орловско-Витеб., Моск.-Брест., Моск.-Ряз., Курско-Кіев., Рязан.-Козл., Ряжско-Морш., Курско-Хар.-Азов., (I и II вып.) Козл.-Вар.-Сост., Варш.-Тересп., Моск.-Яросл., Орлов.-Гряз. (I и II вып.), Митав., Донец., Ивангор.-Домбр., Владикавк., 4⁰/₀ Рязанско-Уральской ж. д.; акціи Варшавско-Бромбергск., Варшав.-Вѣнской, Двинск.-Витебск., Курско-Кіевской, Лодзин., Орлово-Витебской, Тамбовско-Козловск., Царско-сел. и Гл. общ. Россійск. ж. д. (Петерб.-Варш. и Нижегородской). Облиг. въ кред. валютѣ Рыбин.-Волог. ж. д. (III вып.)

Дисконтная таблица.

Для опредѣленія суммы процентныхъ денегъ, причитающихся на капиталъ за извѣстное число дней, по расчету изъ даннаго $\%$ слѣдуетъ капиталъ умножить на число дней и раздѣлить посредствомъ слѣдующихъ дѣйствій:

$\%$	Дѣлитель.	$\%$	Дѣлитель.	$\%$	Дѣлитель.	$\%$	Дѣлитель.
$\frac{1}{4}$	144090	$2\frac{1}{2}$	14400	$4\frac{3}{4}$	7579	7	5143
$\frac{1}{2}$	72000	$2\frac{3}{4}$	13090	5	7200	$7\frac{1}{4}$	4966
$\frac{3}{4}$	48000	3	12000	$5\frac{1}{4}$	6857	$7\frac{1}{2}$	4800
1	36000	$3\frac{1}{4}$	11077	$5\frac{1}{2}$	6545	$7\frac{3}{4}$	4645
$1\frac{1}{4}$	28800	$3\frac{1}{2}$	10286	$5\frac{3}{4}$	6261	8	4500
$1\frac{1}{2}$	24000	$3\frac{3}{4}$	9600	6	6000	$8\frac{1}{4}$	4363
$1\frac{3}{4}$	20571	4	9000	$6\frac{1}{4}$	5760	$8\frac{1}{2}$	4235
2	18000	$4\frac{1}{4}$	8471	$6\frac{1}{2}$	5538	$8\frac{3}{4}$	4114
$2\frac{1}{4}$	16000	$4\frac{1}{2}$	8000	$6\frac{3}{4}$	5333	9	4000

Напримѣръ: опредѣлить процентныя деньги на капиталъ въ 4500 руб. въ 30 дней по 6% :

$$4,500 \times 30 = 135,000; 135,000 : 6 = 22,500 = 22 \text{ р. } 50 \text{ к.}$$

Примѣчаніе: Коммерческій годъ считается въ 360 дней, а мѣсяцъ въ 30 дней. Поэтому процентныя деньги, причитающіяся за 1 день, исчисляются посредствомъ дѣленія годовыхъ процентныхъ денегъ на 360.

Такса вознагражденія нотаріусовъ.

1. За совершеніе нотаріальныхъ актовъ:

Не свыше 500 руб. 2 р. — к.

Отъ 500 до 1000 руб. 3 « — «

Свыше 1000 руб. 4 « — «

И сверхъ того $\frac{1}{10}\%$ (10 к. со 100 р.) цѣны акта.

2. За засвидѣтельств. заемныхъ обязательствъ, векселей и протестовъ оныхъ:
 Не свыше 500 руб. — р. 50 к.
 Свыше 500 руб. 1 « — «
 И сверхъ того 10 к. со 100 р. обяз. или векселя
3. За засвидѣтельств. договор.:
 Не свыше 500 руб. 1 « — «
 Отъ 501 до 1000 руб. 1 « 50 «
 Свыше 1000 руб. 2 « — «
 И сверхъ того 10 к. со 100 руб. цѣны акта.
4. За совершеніе и засвидѣтельствованіе актовъ и договоровъ, цѣнность предмета которыхъ не можетъ быть опредѣлена,—какъ за акты въ 1 тыс. руб.
5. За засвидѣтельств. вѣрности копій съ 1 листа — « 25 «
 Съ послѣдующихъ листовъ, считая 25 строкъ за страницу листа, по — « 10 «
6. За засвидѣтельств. подлин. подписи, за подпись — « 10 «
7. За совершеніе и засвидѣтельств. довѣрен. миров. и третейск. записей:
 За листъ 1 « — »
 Въ нѣсколько листовъ:
 1-й листъ 1 « — «
 За слѣдующій — « 50 «
8. За засвидѣтельств. времени предъявленія документа — « 25 «
9. За внесеніе въ актовую книгу разн. бумагъ— со строки актовой книги — « 2 «
10. За засвидѣтел. нахождения лицъ въ живыхъ, получающихъ пенсію изъ государствен. казначейства:
 До 30 руб. въ годъ — « 3 «
 Отъ 31—300 руб. — « 10 «
 Свыше 300 руб. — « 20 «
 Во всѣхъ случаяхъ, кромѣ пенсій — « 50 «

11. За совершеніе заявленія отъ одного лица другому и выдачу въ томъ удостов. — р. 50 к.
12. За включеніе въ удостовѣр., которое поручается нотаріусу, возраженія противной стороны . — » 50 »
13. За принятіе на храненіе документовъ, кромѣ денежн. и разн. рода бумагъ, за каждый документъ въ мѣсяць по — » 25 »
 За запечатанный пакетъ въ мѣсяць по — » 50 »
 Деньги платятся за 6 мѣсяц. впередъ.
14. За справку о времени совершеннаго или засвидѣт. акта и письменное удостовѣреніе въ томъ — » 50 »
15. За выдачу вторичныхъ и послѣдующихъ выписей съ каждой строки по — » 1 »
 За дѣйствія, совершен. виѣ конторы, сверхъ означенной платы:
- Въ столицахъ. 3 » — »
 Въ губернскихъ городахъ 2 » — »
 Въ уѣздныхъ и уѣздѣ 1 » — »
 За проѣздъ за черту города, за версту въ оба пути по — » 10 »
 По желѣзнымъ дорогамъ—за мѣсто во 2-мъ классѣ.
 За время, употребленное на проѣздъ въ округъ:
 Изъ столицъ 5 » — »
 „ губерн. города 3 » — »
 „ другихъ мѣсть 2 » — »
 Если при этомъ на поѣздку употребл. не болѣе сутокъ.

Такса вознагражденія присяжнымъ повѣреннымъ.

По этой таксѣ исчисляются *издержки за веденіе дѣла*, но она не препятствуетъ довѣрителю и повѣренному заключать между собою условія на другихъ основаніяхъ.

1) За ходатайство по дѣлу въ двухъ инстанціяхъ присяжный повѣренный получаетъ: съ суммы иска свыше 500 руб. до 2 т. р.—10⁰/₀; свыше 2 т. р. до 5 т. руб.: съ первыхъ двухъ тысячъ—200 р., съ остальной суммы—8⁰/₀; съ суммы отъ 5 т. р. до 25 т. р.: съ первыхъ 5 т. р.—400 р., съ остальной суммы—4⁰/₀; съ суммы отъ 25 т. р. до 50 т. р.: съ первыхъ 25 т. р.—1240 р., съ остальной суммы—2⁰/₀; съ суммы отъ 50 т. р. до 75 т. р.: съ первыхъ 50 т. р.—1740 р., съ остальной суммы—1⁰/₀; съ суммы свыше 75 т. р.: съ первыхъ 75 т. р.—1900 р. съ остальной суммы—¹/₂₀⁰/₀.

2) По дѣламъ, не подлежащимъ оцѣнкѣ, вознагражденіе повѣреннаго за ходатайство въ двухъ инстанціяхъ опредѣляется судомъ сообразно значенію и важности самаго дѣла для тяжущихся, средствамъ ихъ, а также времени и труду повѣреннаго, въ размѣрѣ отъ 50 до 1200 р.

3) По дѣламъ охранительнаго судопроизводства, смотря по сложности дѣла, до 600 р.

4) Изъ означеннаго въ предшествующихъ статьяхъ всего вознагражденія присяжный повѣренный получаетъ за ходатайство по существу дѣла: 1) въ первой инстанціи двѣ трети и 2) во второй инстанціи одну треть.

5) За ходатайство въ сенатѣ ¹/₄ опредѣленнаго статьею 1-ю вознагражденія.

6) Въ случаѣ прекращенія довѣрителемъ уполномочія, даннаго присяжному повѣренному на ходатайство по дѣлу безъ достаточнаго къ тому повода со стороны сего послѣдняго, а также въ случаѣ миролюбиваго окончанія дѣла, присяжный повѣренный имѣетъ право на полученіе, по опредѣленію суда, вознагражденія сполна—если дѣло было имъ окончено въ первой инстанціи и перенесено во вторую инстанцію—какъ за ходатайство въ двухъ инстанціяхъ; если же дѣло ведено имъ только въ одной первой или въ одной второй инстанціи—какъ за окон-

чаніе ходатайства въ той инстанціи, въ которой онъ имѣлъ ходатайство по сему дѣлу.

7) Въ случаѣ проигрыша иска присяжный повѣренный истца имѣеть право на вознагражденіе за проигранное дѣло въ размѣрѣ лишь $\frac{1}{4}$ того вознагражденія, которое причиталось бы ему на основаніи вышеизложенныхъ правилъ.

Наиболѣе употребительныя туземныя мѣры въ Закавказьи:

Батманъ = 20 фунтамъ.	Пхари = наибольшей растяжкѣ обѣихъ рукъ — около 3 арш.
Дгеури (день паханья) = 1200 кв. саж.	Руба = 10 золотникамъ.
Драма = 1 золотнику.	Саати = 5 верстамъ.
Донумъ (мѣра земли) = 1600 кв. ар.	Санальне (мѣра жидкости) въ Кутаисской губерніи = 600 бутылкамъ, въ Тифлисскомъ уѣздѣ = 790 бутылкамъ.
Дори (мѣра жидкости) = 21 ф.	Цали = 300 бутылкамъ.
Канторъ = 14—15 пудамъ.	Чанахи = 9 фунтамъ.
Касри = 1 пуду.	Чапа въ Кутаисской губерніи = 15 бутылкамъ.
Кевузъ = 70 фунт.	„ въ Тифлисской губ. = 22 бутылкамъ.
Кода = отъ 2 до 3 пуд.	Чарекъ = $2\frac{1}{2}$ фунтамъ.
Кожъ = 24 бутылкамъ.	Чуваль (пшеница) = 7 п. 15 ф.
Кока = 30 бутылкамъ.	Юкъ = 10 пудамъ.
Кушъ = 15 бутылкамъ.	
Кцева — 900 квадр. саж.	
Ломкацисъ-коды = 2 пудамъ.	
Литра = 9 фунтамъ.	
Похали (мѣра емкости) = 12 фунтамъ.	

Бакинская Николаевская ярмарка.

Бакинская ярмарка, какъ въ предшествующіе годы, открылась 6 мая и окончилась 1 іюня 1899 года. Всего было привезено товаровъ на 387,800 руб., изъ коихъ продано на 153,500 р.; въ общемъ же привозъ товаровъ изъ Персіи и Россіи былъ ограниченъ.

Доходъ съ ярмарочныхъ лавокъ и участковъ земли, занимаемыхъ на ярмарочное время, въ пользу города равнялся 6957 руб.

Количество торговцевъ, бывшихъ на ярмаркахъ въ 1899 г., нѣсколько измѣнилось по сравненію съ 1898 годомъ.

Народонаселеніе губерніи.

Число жителей въ Бакинской губерніи распредѣлялось, согласно прилагаемой таблицѣ, такъ:

Города и уѣзды.	Мужскаго пола.	Женскаго пола.	Обоего пола.
Г. Баку	96888	77266	174154
Балаханское полиціймest.	20551	8687	29238
Бакинскій уѣздъ	41500	34190	75691
Куба	8770	7073	15842
Кубинскій уѣздъ	94283	79247	173530
г. Ленкорань	4939	4555	9494
Ленкоранскій уѣздъ	72186	57899	130084
г. Шемаха	14014	10554	24568
Шемахинскій уѣздъ	54562	47788	102351
м. Геокчай	1538	942	2490
Геокчайскій уѣздъ	60619	50407	111026
м. Сальяны	6649	5888	12537
Джеватскій уѣздъ	36392	29155	65547
Итого } въ городахъ	153353	115066	268323
} въ уѣздахъ	359538	298585	658229
А всего въ губерніи	512891	413651	926552

Городскіе жители составляютъ 29⁰/₀, а сельскіе 71⁰/₀ всего населенія губерніи.

По вѣроисповѣданіямъ жители раздѣляются на:

Магометанъ	}	Шитовъ	411370—44 ⁰ / ₀
		Суннитовъ	286448—31 ⁰ / ₀
Православныхъ			86657—9,2 ⁰ / ₀
Армяно-григоріанъ			85245—8,8 ⁰ / ₀
Раскольниковъ и сектантовъ			36863—3,5 ⁰ / ₀
Евреевъ			10599—1,2 ⁰ / ₀
Лютеранъ			6373—0,8 ⁰ / ₀
Католиковъ			2997—0,5 ⁰ / ₀

Итого . 926,552 —

Всего же христіанскаго населенія различныхъ вѣроисповѣданій было 218,135 душъ обоюго пола, что составляетъ 23⁰/₀ всего населенія губерніи.

Преобладающимъ элементомъ населенія Бакинской губерніи является сельское сословіе, вторымъ—купцы и мѣщане, послѣднимъ—духовенство всѣхъ вѣроисповѣданій. По сословіямъ жители раздѣляются на:

Поселянъ	681542
Дворянъ и бековъ	24944
Купцовъ и мѣщанъ	163350
Военнаго сословія	4892
Духовенства всѣхъ вѣроисповѣд.	4014

Итого . 878742

Остальные 47810 д.—иностранцы.

Въ Бакинской губерніи на сто жителей приходится 56 мужчинъ, причемъ мужчины преобладаютъ преимущественно въ городахъ, что объясняется большимъ количествомъ пришлага населенія, на счетъ котораго уменьшается общее количество населенія губерніи.

Въ теченіе 1898—99 годовъ прибыло въ губернію 75734 человекъ, что объясняется быстрымъ развитіемъ нефтяной промышленности и неурожаемъ во многихъ мѣстностяхъ сѣверной Персіи и въ приволжскихъ губерніяхъ.

Бакинская биржа.

Помѣщается на Милютинской улицѣ и открыта отъ 12^{1/2}—11^{1/2} ч. кромѣ праздничныхъ дней.

Бакинская биржа служитъ мѣстомъ постоянныхъ собраній лицъ, производящихъ въ Баку торговыя дѣла, для взаимныхъ сношеній и сдѣлокъ по всѣмъ отраслямъ торговли и промышленности, а также для полученія необходимыхъ по онимъ свѣдѣній.

Биржевое общество гор. Баку состоитъ какъ изъ мѣстныхъ, такъ и изъ иногородныхъ торговцевъ первой и второй гильдіи, изъ судовладѣльцевъ, заводчиковъ, нефтепромышленниковъ, изъявившихъ желаніе участвовать въ немъ и согласившихся на особый взносъ въ размѣрѣ, ежегодно опредѣляемомъ биржевымъ обществомъ.

Непосредственное завѣдываніе дѣлами биржи принадлежитъ биржевому комитету, состоящему изъ восьми членовъ, именуемыхъ старшинами; къ обязанностямъ ихъ относятся:

а) доставленіе по требованію правительственныхъ учреждений свѣдѣній, справокъ и заключеній по дѣламъ, касающимся торговли, а равно выдача по сей же части удостовѣреній по требованію частныхъ лицъ;

б) представленіе правительству, по приговорамъ биржеваго общества, всякаго рода предположеній, имѣющихъ цѣлью пользу и преуспѣяніе какой либо отрасли торговли и промышленности;

в) попеченіе о доставленіи возможнаго удобства производства биржевыхъ сдѣлокъ и объ исправности биржеваго зданія;

г) непосредственное завѣдываніе суммами биржеваго общества, наблюденіе за своевременнымъ и исправнымъ поступленіемъ доходовъ и веденіе книгъ о приходѣ и расходѣ суммъ;

д) участіе, на правахъ договаривающейся стороны, въ совершеніи отъ имени бакинскаго биржеваго общества актовъ на приобрѣтаемое онымъ, отчуждаемое или закладываемое недвижимое имущество;

е) надзоръ за благочиніемъ и порядкомъ въ биржевыхъ собраніяхъ и за правильнымъ производствомъ биржевой торговли, а равно за дѣйствіями состоящихъ на биржѣ маклеровъ и другихъ подвѣдомственныхъ биржевому комитету лицъ;

ж) испытаніе избранныхъ въ биржевые маклеры кандидатовъ въ необходимыхъ для сей должности знаніяхъ;

з) наблюденіе, чтобы на биржѣ не было производимо противозаконнаго маклерства;

и) посредничество въ спорахъ по торговымъ дѣламъ, если таковое, по взаимному соглашенію сторонъ, будетъ предоставлено биржевому комитету;

і) распоряженіе по дѣламъ объ учрежденіи администрацій, на основаніи правилъ, изложенныхъ въ ст. 1871 и 1872 торг. уст.;

к) принятіе надлежащихъ мѣръ къ производству общественныхъ выборовъ въ должности по биржевому обществу;

л) изданіе составляемыхъ установленнымъ биржевымъ обществомъ порядкомъ преісъ-курантовъ по товарамъ, фондамъ, акціямъ, дисконту, вексельному курсу и проч.;

м) составленіе свода торговыхъ обычаевъ, а также правилъ для биржевой торговли, на основаніяхъ, одобренныхъ биржевымъ обществомъ и утвержденныхъ министромъ финансовъ;

н) ходатайство объ устраненіи неудобствъ, проистекающихъ отъ какихъ либо распоряженій или узаконеній по части торговли или судоходства, а равно открывающихся по этой части злоупотребленій.

На биржевой комитетъ вообще возлагается: попеченіе о поддержаніи и развитіи бакинской оптовой торговли, о выгодахъ и потребностяхъ торговли вообще, принятіе къ обсужденію всякихъ предположеній, клонящихся къ пользѣ и облегченію торговли

и торговаго судоходства, если они будутъ заявлены письменно не менѣ какъ тремя купеческими фирмами.

— Всѣхъ утвержденныхъ маклеровъ въ истекшемъ году было 10 человекъ, изъ коихъ одинъ старшій, замѣн. гофъ-маклера.

Бакинская биржа—исключительно нефтяная; операціи ея за 1899 годъ приблизительно до 20 милліоновъ рублей. Большинство сдѣлокъ на нефть и нефтяные продукты дѣлались внѣ биржи чрезъ лицъ, часто занимающихся маклерствомъ, вслѣдствіе чего много сдѣлокъ ускользають отъ регистраціи, а потому данныя биржеваго комитета о нефтяныхъ операціяхъ не могутъ служить точнымъ показателемъ бакинской нефтяной торговли.

Извлеченіе изъ Положенія о Государственномъ промысловомъ налогѣ.

Новый Государственн. промысловый налогъ. (Утвержд. 8 Іюня 1898 года). Промысловому налогу подлежатъ: 1) торговыя предпріятія, въ томъ числѣ кредитн. и страх. предпр., торговое посредничество, всякаго реда подряды и ноставки; 2) промышленн. предпріятія: фабрично-заводск. (въ томъ числѣ горно-заводск., ремесленныя, горныя и перевозочныя, и 3) личныя промысловыя занятія. Госуд. промысловый налогъ состоитъ изъ основнаго и дополнительнаго.

Основной промысловый налогъ уплачивается посредствомъ выбора промысловыхъ свидѣтельствъ всѣми вышеозначенн. предпріят. и занятіями (исключая указанныхъ въ 6-й ст. положен.). Для опредѣленія размѣра налога мѣстности имперіи раздѣляются на *классы*, а торговыя и промышленн. предпріятія и личныя промысловыя занятія на *разряды*. Раздѣленіе мѣстн. имперіи на классы, разряды предпріят. и занятія, а также размѣръ налоговъ основнаго промыслов. налога устанавливаются расписаніями и вѣдомостями, котор. приведены ниже. Эти расписанія

и вѣдомости подлежатъ пересмотру законодательн. порядкомъ, чрезъ каждыя 5 лѣтъ. Если мѣстность переводится изъ высшихъ клас. въ низшіе, для платежа основнаго налога, то онъ вводится въ дѣйствіе 1 января слѣдующ. за опубликованіемъ года.

Дополнительный промысловый налогъ взимается: 1) съ акціонери. и другихъ предпріятій, обязанныхъ публичною отчетностью (а равно съ предпріят., подлежащихъ раскладочному сбору, товарищества полныя и на вѣрѣ, а также торгов. предпріят. 1-го разр. и промышленныя 1-го, 2-го и 3-го разр., если они докажутъ размѣръ своихъ основн. капиталовъ и будутъ представлять правильные отчеты) въ видѣ: а) налога съ капитала и б) проц. сбора съ прибыли; 2) съ проч. предпріятій не изъятыхъ отъ дополнительн. налога, въ видѣ: а) раскладочн. сбора и б) проц. сбора съ прибыли, превышающей увеличенный въ тридцать разъ окладъ основн. промыслов. налога, уплаченнаго за продажу или личное промысловое занятіе.

Госуд. промыслов. налогу не подлежатъ предпріятія казны, кабинетскія, дух. вѣдом., ученыхъ общ., благотворит. общ., вспомогательн. финансовыя учрежд., лѣчебныя заведенія, учебныя заведенія, бібліотеки для чтеній, музеи, театры и друг. публичн. зрѣлища, издательство всякаго рода и т. п.

Налогу съ капитала подлежатъ предпріят., принадлежащія акціонер. общ. и компан., наевымъ и инымъ товарищ., а равно всякаго рода кредитн. установленіямъ, обязаннымъ опубликованіемъ отчетовъ. Налогъ уплачивается *въ размѣръ 15 коп.* съ каждаго 100 руб. основн. капитала предпріятія, сумма меньше 10 руб. въ расчетъ не принимается. Въ уплату налога съ капитала насчитывается сумма основн. промыслов. налога, уплачиваемаго по всѣмъ принадлеж. предпріятію заведеніямъ и склад. помѣщеніямъ; если эта сумма окажется равною съ той, которая слѣдовала бы по расчету 15 коп., то налогъ съ капитала предпріят. не взимается. За основн. капиталъ предпріятія, подлежащ. налогу, принимается нарицательн. сумма сего капитала,

значащаяся по отчету предпріятія за истекшій операціонный годъ. Предпріятія, чистая прибыль коихъ не превышаетъ 3⁰/₀ на ихъ основн. капиталъ, не подлежатъ платежу ⁰/₀ сбора съ прибыли. Всѣ остальные уплачиваютъ, сверхъ основн. промыслов. налога и налога съ капитала, ⁰/₀ сборъ съ прибыли въ слѣдующемъ размѣрѣ:

свыше 3 ⁰ / ₀	до 4 ⁰ / ₀	—	3 ⁰ / ₀
» 4 »	—	5 »	— 4 ⁰ / ₀
» 5 »	—	6 »	— 4 ¹ / ₂ ⁰ / ₀
» 6 »	—	7 »	— 5 ⁰ / ₀
» 7 »	—	8 »	— 5 ¹ / ₂ ⁰ / ₀
» 8 »	—	9 »	— 5 ³ / ₄ ⁰ / ₀
» 9 »	—	10 »	— 6 ⁰ / ₀

Получающія чистую прибыль свыше 10⁰/₀ на основной капиталъ—6⁰/₀ со всей суммы полученной на него чистой прибыли и, сверхъ того, еще 5⁰/₀ съ той суммы чистой прибыли, котор. превышаетъ 10⁰/₀ за означенный капиталъ.

Платежу ⁰/₀ сбора съ прибыли, сверхъ раскладочн. сбора, подлежатъ всѣ предпріятія и занятія, облагаемыя симъ сборомъ, кромѣ слѣдующихъ: 1) оптовыхъ складовъ вина и спирта, а также фабрикъ и заводовъ, выдѣлывающихъ оплачиваемые акцизомъ продукты; 2) торговыхъ предпріятій III разр. и промышлен. предпріятій VI разр. въ мѣстностяхъ 4-го класса, и 3) предпріятій и личныхъ промыслов. занятій, освобожденных отъ платежа раскладочнаго сбора. Проценти. сборъ взимается въ размѣрѣ 1 р. съ каждаго 30 р. излишка прибыли (увеличенный въ 30 разъ окладъ основн. промысловаго налога), при чемъ сумма менѣе 30 р. въ расчетъ не принимается.

Оклады основнаго промысловаго налога на торговля и промышлен. предпріятія.

СВИДѢТЕЛЬСТВА	Оклады налога					
	Новосельно	Въ столицахъ	Въ мѣстностяхъ			
			I класса	II класса	III класса	IV класса
Р у б л и						
I. Для торговыхъ предпріятій.						
I разряда:						
1) На торговья заведенія	500	—	—	—	—	
2) На складочныя къ нимъ помѣщенія	30	—	—	—	—	
II разряда:						
1) На торговья заведенія	—	150	125	100	75	50
2) На складочныя къ нимъ помѣщенія	—	25	20	15	12	10
III разряда:						
1) На торговья заведенія	—	30	25	20	15	10
2) На складочныя къ нимъ помѣщенія	—	6	5	4	3	2
IV разряда, на торговья заведенія	—	12	10	8	6	4
V разряда:						
1) На развозный торгъ.	20	—	—	—	—	—
2) На разносный торгъ.	6	—	—	—	—	—
II. Для промышленныхъ предпріятій кромѣ упомянутыхъ.						
I разряда	1.500	—	—	—	—	—
II «	1.000	—	—	—	—	—
III «	500	—	—	—	—	—
IV «	150	—	—	—	—	—
V «	50	—	—	—	—	—
VI «	—	30	25	20	15	10
VII «	—	15	12	10	7	5
VIII «	—	6	5	4	3	2

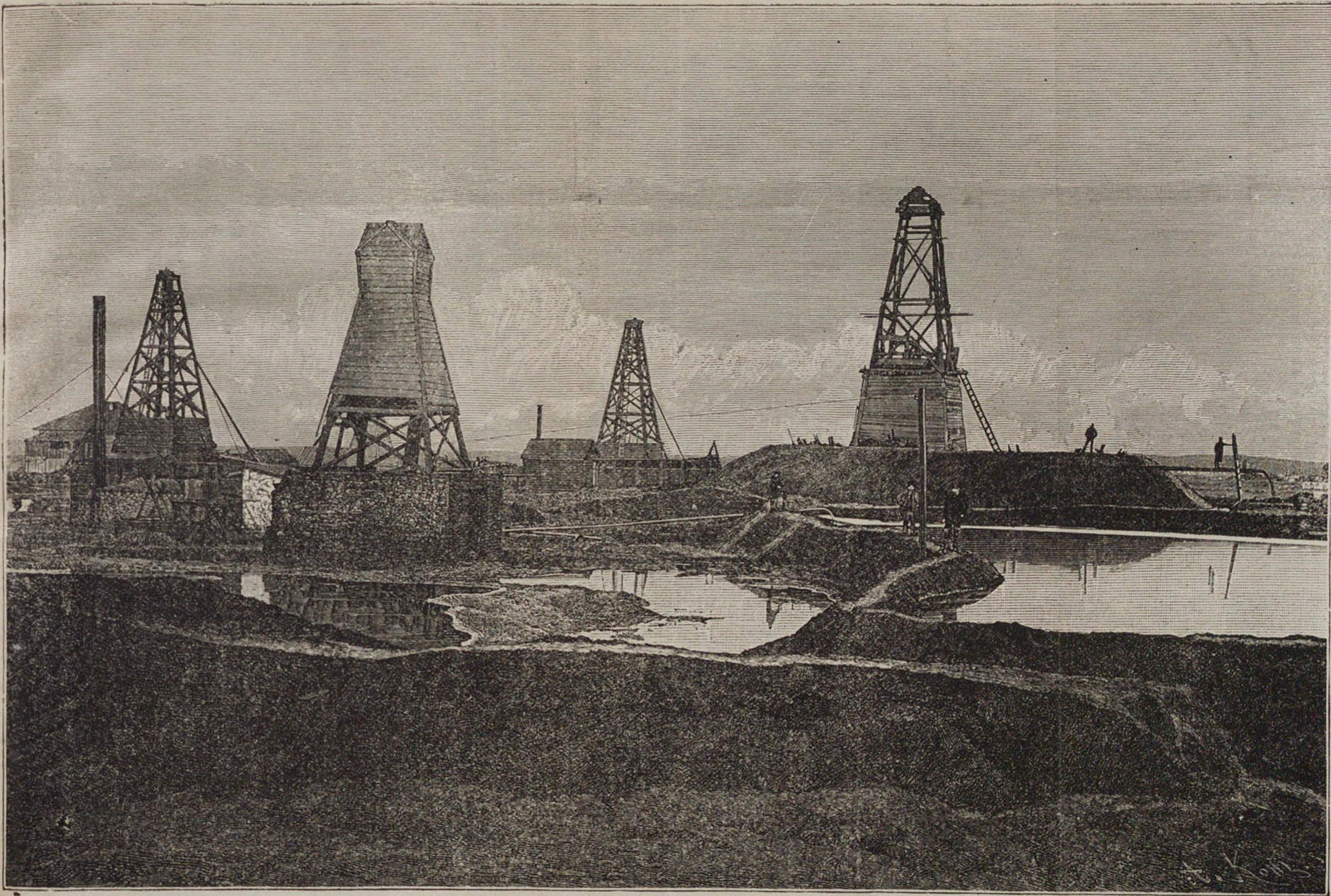

Общій видъ нефтяного промысла.

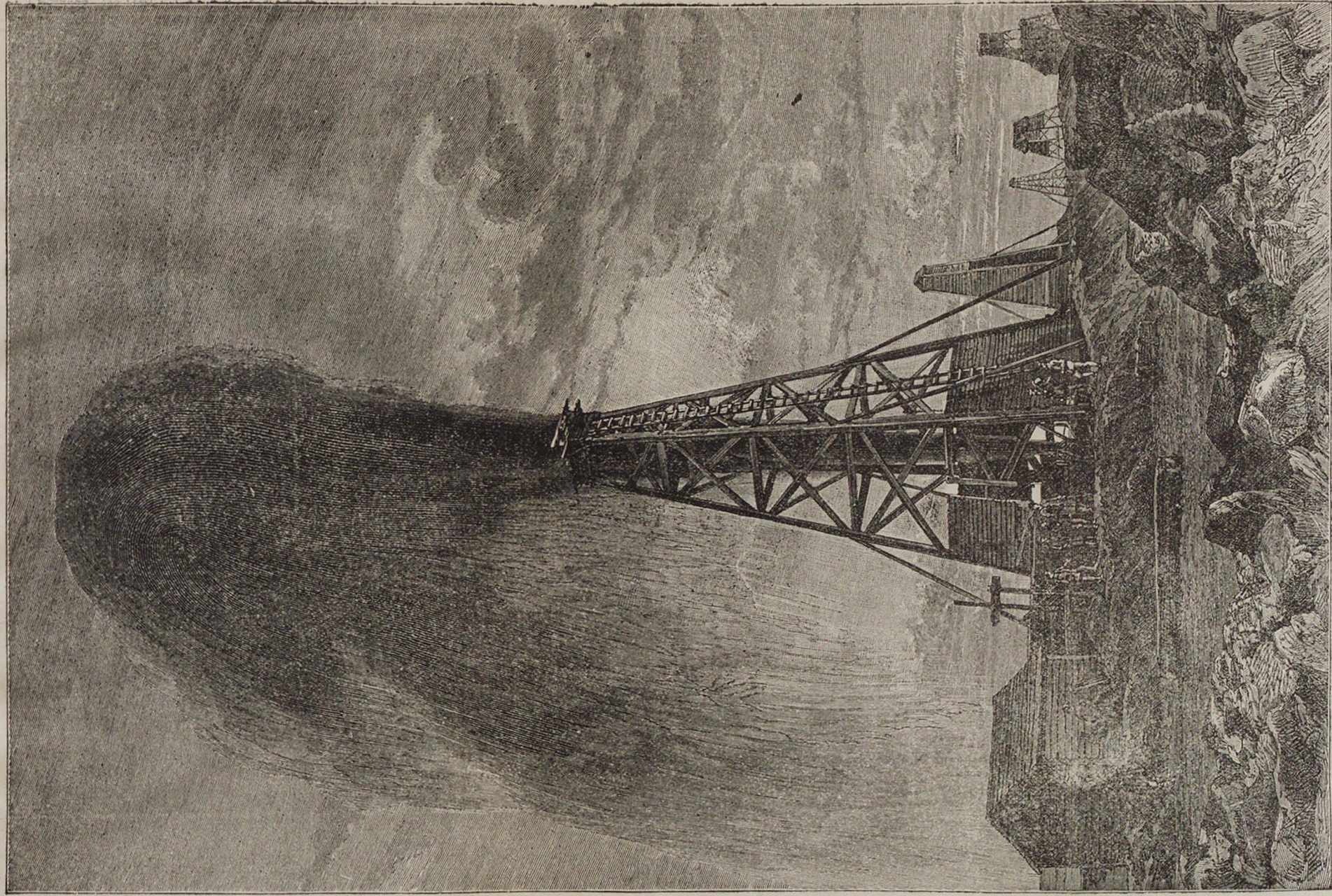

Нефтяной фонтанъ.

Нефтяной фонд

4

4

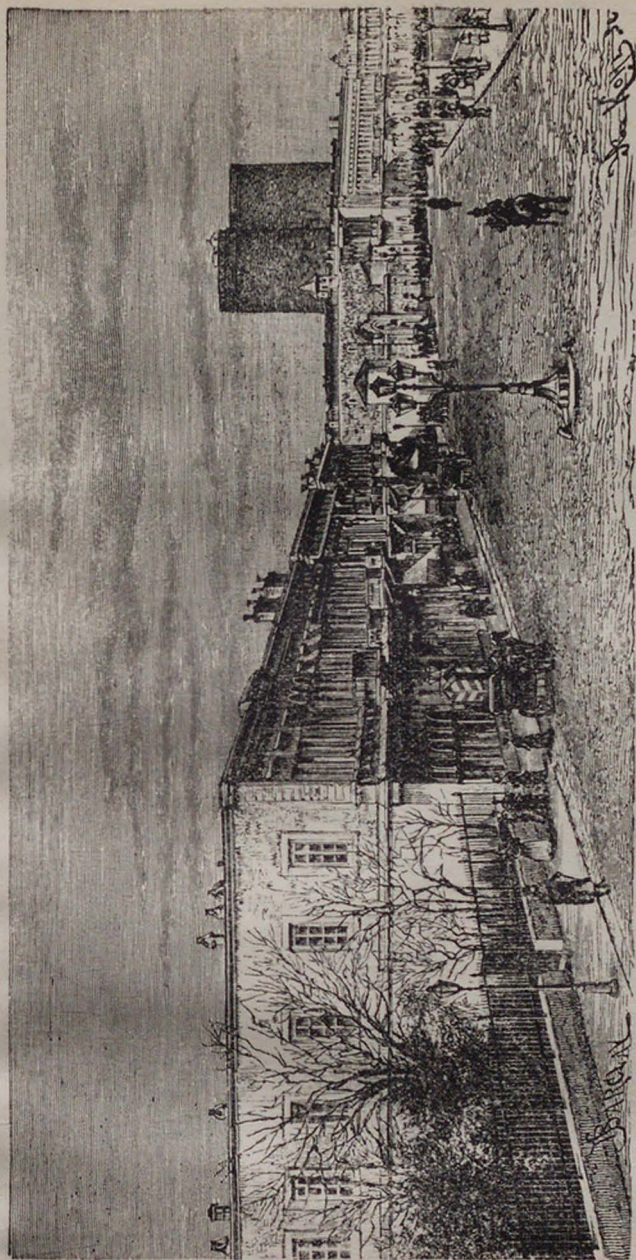

Набережная Императора Александра I.

1

1310

5

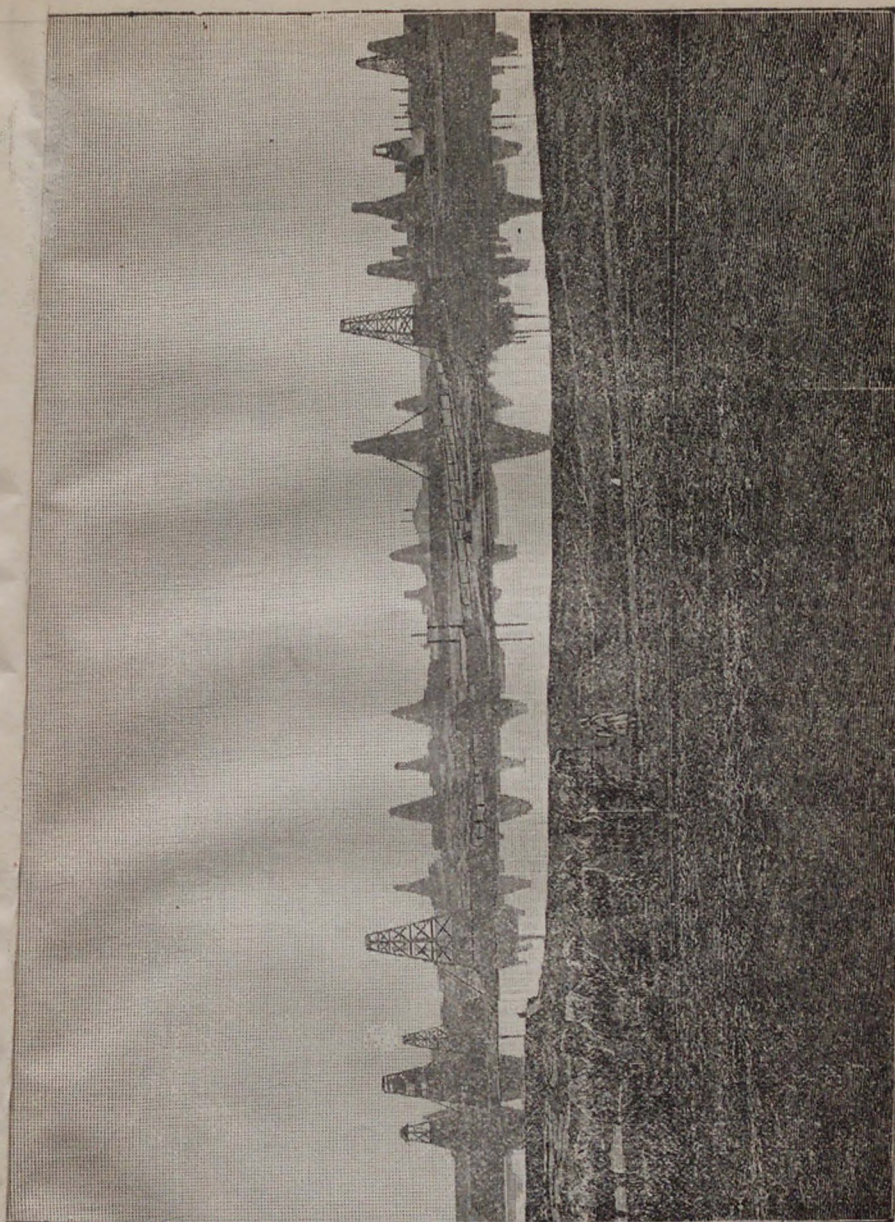

Ѕабунчи прежде.

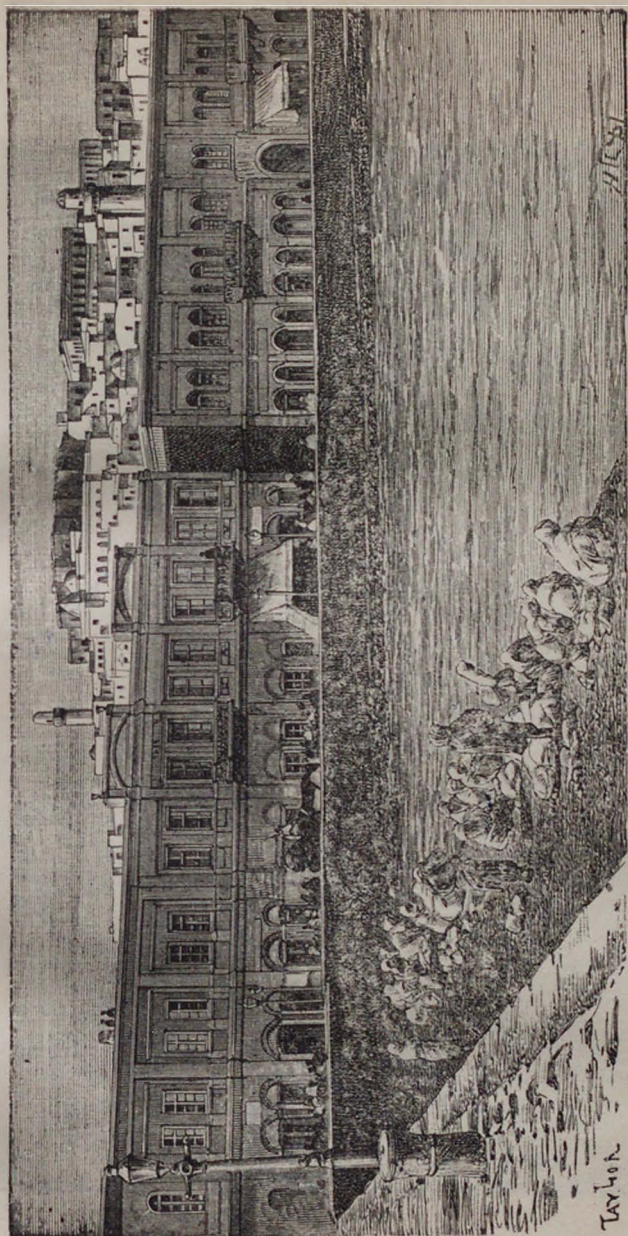

Видъ съ каменной пристани на „Крѣпость“.

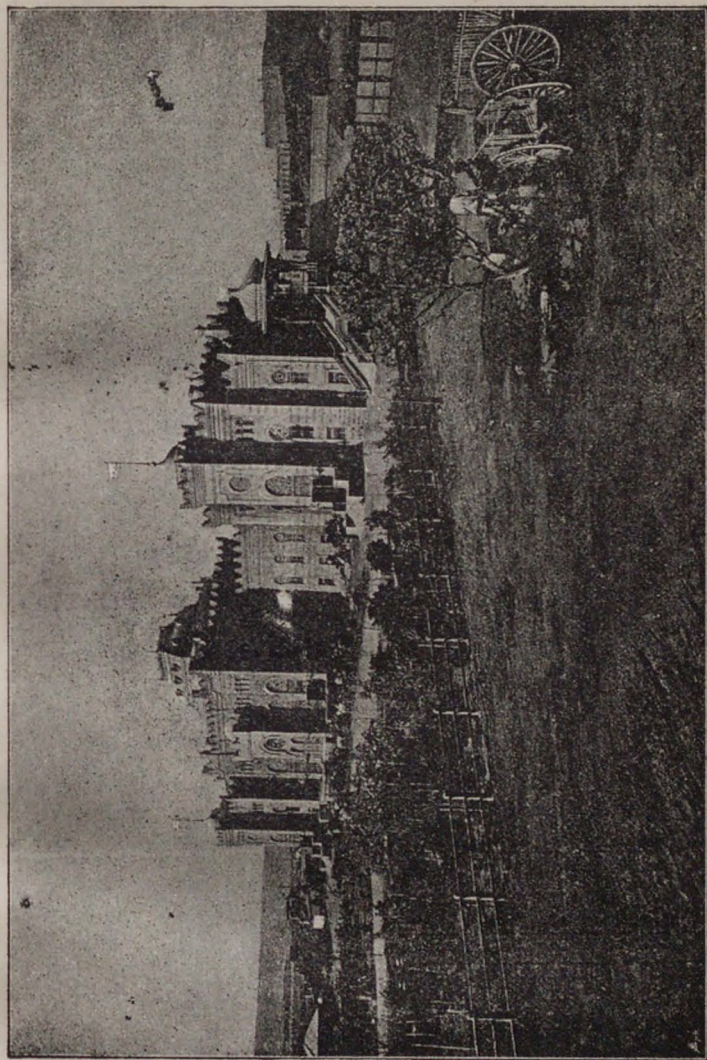

Вокзалъ завакъ, желѣзной дороги.

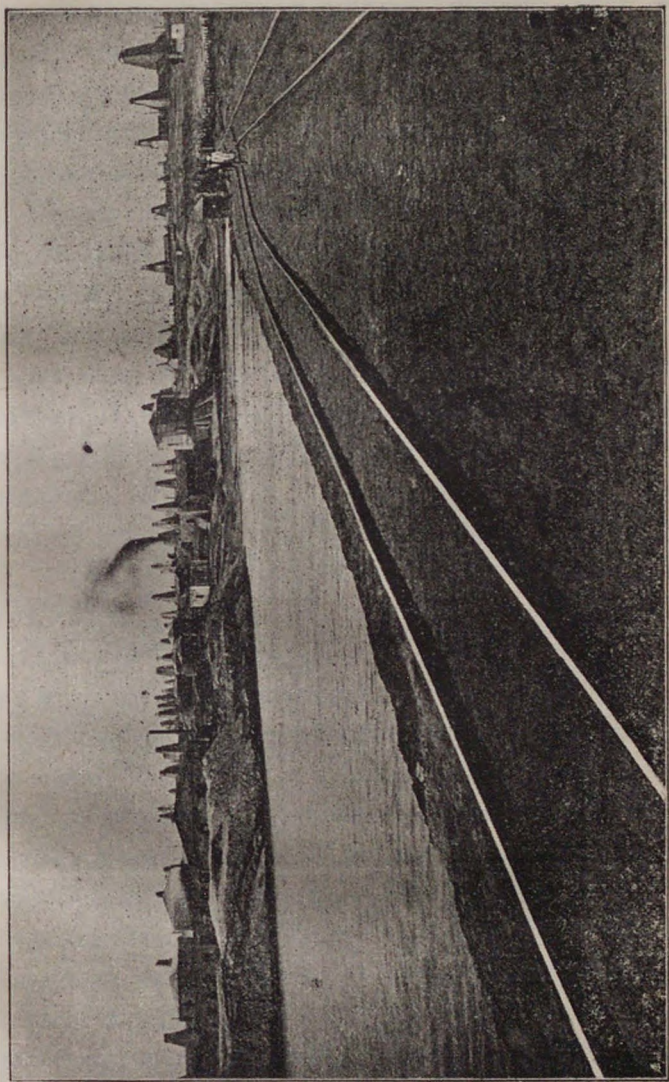

Сабунчи тегеръ.

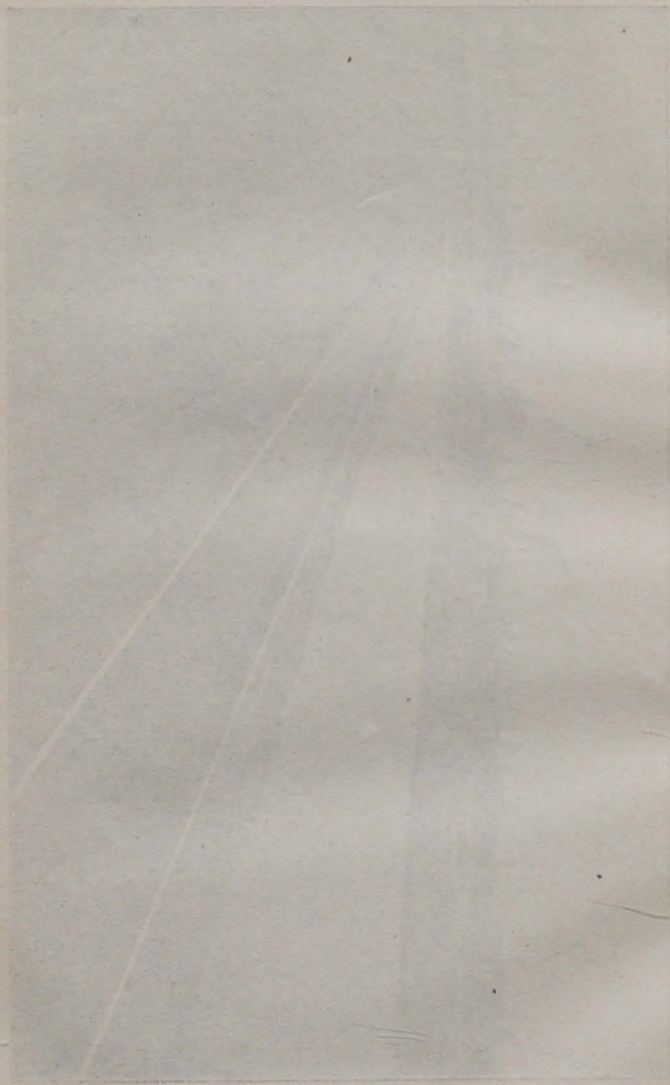

67

Оклады основнаго промысловаго налога на личныя промысловыя занятія.

1. Лица, входящія въ составъ правл., совѣт. учетныхъ и наблюдательн. комитетовъ и ревизіон. комисс., какъ напр.: предсѣд. директора, управляющ., члены и т. п. въ предпріятіяхъ, обязанныхъ публичною отчетностью, а равно управляющ. означен. предпріятіями, ихъ товар. и уполномочен.: за каждые сто руб. вознагражденія 2 р. II. Экспедиторы, не содержащіе особыхъ конторъ и прикащиковъ, а занимающ. лично, за свой счетъ, очисткою на таможенныхъ пошлинами товаровъ, получаем. изъ-за границы на имя друг. лицъ: 1) при главн. складочн. таможн. и таможн. I клас.: с.-петербург. сухопутн., вержболов., александр., сосновицк. и границк., а также иркутск., 150 р., 2) при проч. таможн. I клас., расположен. при желѣзн. дор., а также астраханск., 125 р., 3) при остальн. таможенныхъ I клас., 100 руб., 4) при таможн. II и III кл. и таможен. заставахъ, 75 руб. III. Биржев. маклеры и биржев. нотаріусы: 1) на бирж. с.-петербург. и москов. 150 р., 2) на бирж.: варшавск., кievск., либавской, одесск., рижск. и ростовск. (на Дону) 100 р., 3) на всѣхъ проч. биржахъ 75 р. IV. Инспекторы и агенты страхов. общ., пароходныхъ и другихъ транспорт. предпріят., а также кредитн. учрежд., производящ. операціи безъ содержанія особыхъ контор. или отдѣл., а равно всякаго рода и наименованія торгов. посредники, занимающ. своимъ промысломъ безъ содержанія особыхъ заведен. 1) въ столицахъ 35 р., 2) въ мѣстностяхъ I кл. 25 руб., 3) въ мѣстностяхъ II кл. 20 р., 4) въ мѣстностяхъ III и IV кл. 10 р. V. Прикащики I кл. и вообще, лица завѣдывающія, на правахъ прикащик., подлежащими платежу государственн. промыслов. налога торгов. или промышлен. предпріятіями, либо отдѣльными отраслями или частями оныхъ: 1) I разряда торгов. предпріят. и I, II и III разрядовъ промышлен. предпріят. 35 р., 2) II разр. торгов. предпріят. и IV разр. промышлен. предпріятій: а) въ столицахъ

и мѣстностяхъ I кл. 25 р., б) въ мѣстностяхъ II, III и IV клас. 20 р., 3) III разр. тогов. предпріят.: а) въ столицахъ и мѣстностяхъ I кл. 10 р., б) въ мѣстностяхъ II, III и IV кл. 6 р., 4) VII и VIII разряд. промышл., предпріятій: а) въ столицахъ и мѣстностяхъ I кл. 6 р., б) въ мѣсти. II, III и IV кл. 4 р. VI. Странствующие прикащики (комми-воажеры), производящіе закупки товаровъ или принимающіе заказы и торгующіе по образцамъ, за счетъ своихъ довѣрителей, 50 руб. VII. Приказчики II класса, не завѣдыв. самостоятельно торговыми и промышленными предпріят., либо отдѣльными отраслями или частями оныхъ, а состоящіе помощниками хозяевъ или прикащиковъ I кл., въ возрастѣ старше 17 лѣтъ: а) I разр. торговыхъ предпріят. и I, II и III разр. промышленныхъ предпріят. повсемѣстно 6 р., б) II разр. тогов. предпр., IV и V разр. промышл. предпр. повсемѣстно 4 р.

Роспись товаровъ, торговля коими дозволяется безъ платежа государственн. промысл. налога, въ разность и со всякаго рода передвижныхъ и переносныхъ помѣщеній, а по промысловымъ свидѣтельствамъ для тогов. предпріят. 4-го разр. и изъ постоянн. небольшихъ помѣщеній.

1) Всякаго рода сельско-хозяйственныхъ производ., скоть, птица, дрова и уголь, лѣсъ, камень, глина и прочіе строительные материалы. 2) Печеный хлѣбъ, соль, мясо, рыба, фрукты, овощи, зелень и др. съѣстные припасы въ сыромъ или изготовленн. для употребленія видѣ, а также квасъ, сбитень, мороженное и простонародн. лакомства. 3) Издѣлія кустарн. и домашн. производ., за исключ. издѣлій золот., серебр. и изъ драгоценныхъ камней. 4) Простонародная одежда и обувь, визаный и валеный товаръ, а также шерстяные и бумажные платки и косынки. 5) Мелкій простонарод. галантерейн. товаръ и дѣтскія игрушки. 6) Подержанн. домашняя утварь, старое желѣзо въ лому, битое стекло, тряпье и кости. 7) Серпы, косы, лопаты, топоры и проч. ручные сельско-хозяйствен. инструм. 8) Смола, деготь, рогажи,

мочала, лыко, щетина, пухъ, перья, мыло и губки. 9) Зажигательныя свички, трутъ и огниво. 10) Цвѣты, растенія и пѣвчія птицы. 11) Газеты, книги и др. произвед. печати, а также картины.

Примѣчаніе. На Кавказѣ и въ Закавказьѣ, а также въ Туркестанск. краѣ дозволяется торговля при указанныхъ выше условіяхъ, также шелков., полушелков., шерстян. и бумажи. матеріями мѣстнаго ручного издѣлія, а въ Туркестанскомъ краѣ — и туземнымъ табакомъ, измельченнымъ ручнымъ способомъ.

Расписаніе разрядовъ предпріятій сообразно размѣрамъ ихъ прибыли.

А. Торговья предпріятія.

Р у б л и

I разряда, если прибыль свыше 20,000

II разряда:

въ столицахъ, если прибыль свыше . . . 6.000 до 20.00

« мѣстностяхъ I кл. 5.000 « —

« « II « 4.000 « —

« « III « 3.000 « —

« « IV « 2.000 « —

III разряда:

въ столицахъ, если прибыль свыше . . . 1.200 до 6.000

« мѣстностяхъ I кл. 1.000 « 5.000

« « II « 800 « 4.000

« « III « 600 « 3.000

« « IV « 400 « 2.000

IV разр., если прибыль ниже размѣровъ, указан., по клас. мѣстностей, для предпріятій II разр.

Б. Промышленныя предпріятія.

I разр., если прибыль свыше 60.000 до —

II « « « « 40.000 « 60.000

III « « « « 20.000 « 40.000

IV разр., если прибыль свыше 6.000 до 20.000

V « « « « 2.000 « 6.000

VI разряда:

въ столицахъ, если прибыль свыше 1.200 до 2.000

« мѣстностяхъ I кл. 1.000 « —

« « II « 800 « —

« « III « 600 « —

« « IV « 400 « —

VII разряда:

въ столицахъ, если прибыль свыше 600 до 1.200

« мѣстностяхъ I кл. 480 « 1.000

« « II « 400 « 800

« « III « 280 « 600

« » IV « 200 « 400

VIII разр., если прибыль ниже размѣровъ, указан., по классамъ мѣстностей, для предпріятій VII разр.

Число бракосочетаній и возрастъ бракосочетавшихся.

Вступившіе въ бракъ	Число браковъ		Вступившіе въ бракъ	Число браковъ	
	Муж-чинъ	Жен-щинъ		Л ѣ т њ	Муж-чинъ
Отъ 15 до 20	30	521	Отъ 40 до 45	37	23
„ 20 „ 25	237	235	„ 45 „ 50	14	5
„ 25 „ 30	447	138	„ 50 „ 55	7	2
„ 30 „ 35	186	56	„ 55 „ 60	6	—
„ 35 „ 40	46	30			
			Итого . . .	1.010	1.010

Число и возрастъ умершихъ.

Л ф т ъ	Муж- чинъ	Жен- щинъ	Всего	Л ф т ъ	Муж- чинъ	Жен- щинъ	Всего
До 1-го года	545	423	968	Отъ 50 до 60	149	78	227
отъ 1 до 5	391	322	713	„ 60 „ 70	125	49	174
„ 5 „ 10	90	88	178	„ 70 „ 80	75	89	164
„ 10 „ 20	206	162	368	„ 80 „ 90	27	21	48
„ 20 „ 30	278	147	425	„ 90 „ 100	9	3	12
„ 30 „ 40	218	103	321	„ 100 „ 120	4	3	7
„ 40 „ 50	200	122	322				
				Итого . . .	2317	1610	3927

Плата за одинъ фунтъ посылки отъ г. Баку до нижеслѣдующихъ пунктовъ:

Абасъ-Тумана	10 к.	Кизиль-Арвата	10 к.
Александрополя	10 к.	Красноводска	10 к.
Астрахани	30 к.	Кубы	5 к.
Ардагана	10 к.	Ленкорани	5 к.
Асхабада	10 к.	Мерва	10 к.
Божьяго Промысла	5 к.	Москвы	30 к.
Боржомъ	10 к.	Нахичевани	10 к.
Батума	10 к.	Нухи	5 к.
Владикавказъ	10 к.	Новороссійска	20 к.
Варшавы	40 к.	Одессы	20 к.
Гори	10 к.	Петербурга	40 к.
Дербента	5 к.	Петровска	5 к.
Елисаветполя	5 к.	Поти	10 к.
Екатеринодара	20 к.	Сальянъ	5 к.
Кутаиса	10 к.	Севастополя	20 к.
Карса	10 к.	Самарканда	20 к.

Ставрополя Кавказ	20 к.	Царицыня	30 к.
Сухума	10 к.	Чарджуя	20 к.
Тифлиса	10 к.	Шемахи	5 к.
Т.-Х.-Шуры	5 к.	Шуши	5 к.
Ташкента	20 к.	Эривани	10 к.

Примѣчаніе. Всѣ посылки предварительно должны быть осмотрѣны таможеню.

Телефонъ въ Баку.

Годовая плата за пользованіе телефонами въ городѣ 150 р.
 Въ Черномъ городѣ и Баилловѣ 200 р.
 Въ Балаханахъ, Кишлинской дачѣ и Биби-Эйбатѣ 250 р.
 Правительственныя и общественныя учрежденія и нотаріальныя конторы безъ различія мѣстностей платять . . . 125 р.
 Абоненты, желающіе имѣть промежуточные телефоны, соединяющіеся съ центральной станціей на одномъ и томъ же проводѣ платять 75 р.

Такса на воду изъ городского опрѣснителя.

Ведро воды безъ доставки $\frac{3}{4}$ к.
 „ „ съ доставкой на домъ въ чертѣ города $1\frac{3}{8}$ к.
 „ „ „ „ на Баилловѣ $1\frac{1}{2}$ к.

Для промышленныхъ цѣлей: бань, паровиковъ, на пристани для снабженія водою морскихъ судовъ и другихъ заведеній по 1 коп. за ведро безъ доставки.

Такса биржевымъ легковымъ извозчикамъ г. Баку

	Наименованіе мѣстностей	Р.	К.
1	Съ вокзала во время прих. тифлис. пѣзд. въ гор. <i>Примѣчаніе.</i> За удобно помѣщающійся въ экипажѣ багажъ излишней платы не полагается.	—	50
2	Въ одинъ конецъ по городу и Черному городу	—	20

3	За конецъ изъ Чернаго города въ Вѣлый гор.	—	30
4	Ѣзда по городу съ остановками въ часъ . . .	--	60
5	До кладбища и обратно съ $\frac{1}{2}$ ч. стоянкой два съѣд.	1	—
	„ „ „ „ четыре „	1	20
6	На городскую бойню	1	—
7	Туда и обратно съ получасовой стоянкой . .	1	40
8	Въ конецъ отъ города въ районъ, прилегающій къ Балаханскому шоссе, начиная отъ бывшихъ пороховыхъ складовъ	—	40
9	Въ Черный гор. до заводовъ, расположенныхъ въ предѣлахъ до 12 черноморской улицы . .	--	50
10	Туда и обратно съ получасовой стоянкой . .	—	90
11	На Viella Petrola	—	70
12	Туда и обратно съ получасовой стоянкой . .	1	20
13	На Баидовъ мысъ	—	35
14	Туда и обратно съ получасовой стоянкой . .	—	70
15	На желѣзно-дорожную станцію Кешли . . .	1	—
16	Туда и обратно съ получасовой стоянкой . .	1	60
17	Въ Вѣлый городокъ	1	—
18	Туда и обратно съ получасовой стоянкой . .	1	60
19	Въ новый поселокъ за Шемахинкой	—	50
20	Туда и обратно съ получасовой стоянкой . .	—	80
21	На Биби-Эйбатскіе промысла	—	70
22	Туда и обратно съ получасовой стоянкой . .	1	20
23	Катанье въ часъ	1	50
24	На пассажирскій вокзалъ и ярмарку и обратно не во время прихода пассажирскаго поѣзда .	—	30

- Примѣчанія:* 1) Съ 2 часовъ ночи такса двойная.
 2) Экипажи поденно и поѣздки въ окрестности города по соглашенію.
 3) За ѣзду въ первый день Пасхи, Рождества Нового г. и въ день Новруза до 6 час. вечера такса двойная.

Кирпичный щебень	700
Песокъ, земля, дернъ—вырытые	810
Плита въ укладкѣ среднимъ вѣсомъ	1.000
Уголь сосновый и еловый	100
Уголь каменный.	670

Считаютъ, что для произведенія водяного пара 54 пуд. нефтяныхъ остатковъ равн. и замѣняютъ 100 пуд. каменнаго угля, или 1 куб. саж. дровъ 250 пуд. вѣсомъ.

Кубическая сажень сѣна по закону равн. 20 пуд. вѣсу.

Законная куб. саж. дровъ содержитъ 343 куб. фут.

I. Мѣры длины.

Точка= $\frac{1}{10}$ линіи.

Линія=10 точкамъ.

Дюймъ=10 линіямъ.

Футъ=12 дюймамъ.

„ =6,8572 вершк.

Вершокъ= $1\frac{3}{4}$ дюйма.

Аршинъ= $2\frac{1}{3}$ фута=28 дюйм.

Сажень=7 футамъ=3 арш.

Верста=500 саженямъ.

Миля географ.= $\frac{1}{15}$ град. экватора=6,9574 вер.

« морская=мин. меридіана=1,736 вер.

« русская=7 вер.

« финляндская=10 вер.

« прусская=7,0304 вер.

« старо-германская=7,0608 вер.

« англійская=1,5086 вер.

« австрійская=7,1114 вер.

« шведская=10,009 вер.

« датская=7,0609 вер.

Лье= $\frac{1}{18}$ град. меридіана=5,76248 вер.

« морское= $\frac{1}{20}$ град. меридіана=5,209 вер.

« обыкновен.= $\frac{1}{25}$ град. меридіана=4,1667 вер.

« почтовое=3,6538 вер.

Миля американская=1,50857 вер.=1,6093 километрамъ.

Верста=1,06678 километра=0,66269 англ. мили.

Километръ=0,9374 версты=0,6211 англ. мили.

II. Морскія мѣры длины.

Сажень морская=6 фут.

Миля морская=1,736 вер.

Узелъ=1,739 вер.

« адмиралтейскій=1,737 вер.

Кабельтовъ=100 морск. саж. ($\frac{1}{10}$ мили)

III. Мѣры поверхности.

□ верста = 25000 квадр. саж.

« сажень = 49 « фут.

« « = 9 « арш.

« футъ = 144 « дюйм.

« дюйм. = 100 « лин.

« аршинъ = 784 « дюйм.

« « = 256 « верш.

« вершокъ = 3,0625 « дюйм.

Десятина = 2400 « саж.

« = 117600 « фут.

Десятина=1,0925 гектаровъ=2,6997 акра.

Гектаръ=0,9153 десятины=0,4048 акра.

Экръ=0,3704 десятины=2,470 гектара.

IV. Мѣры объемовъ.

Кубическ. сажень	==	343	кубич. фут.
«	«	27	« арш.
«	футъ	1728	« дюйм.
«	дюймъ	1000	« лин.
«	аршинъ	21952	« дюйм.
«	«	4096	« вершк.
«	вершокъ	5,359375	« дюйм.

V. Мѣры вѣса.

Фунтъ рус. торговый	=	9,9028	англ. фун.	=	9,4095	килогр.						
Килограммъ	=	2,4419	рус. фунт.	=	2,2046	англ. фунта.						
Центнеръ метрич.	=	квинталь	100	килограммамъ.								
Фунтъ англ.	=	1,1076	рус. фун.	=	0,4526	килограмма.						
Тонна англ.	=	62,0280	пуд.	=	2240	английск. фунт.	=	1,06	метр. тонны.			
Тонна метрич.	=	61,048	пуд.	=	1000	кил.	=	2204	англ. фунт.	=	0,9842	англ. тонны.
Ластъ	=	2	тоннамъ.									

VI. Мѣры емкости для жидкихъ тѣлъ.

Ведро	=	12,299	литра	=	2,70698	английск. галлона	=	3,249	амер. галлона	=	12,299	куб. децимет.	=	705,568	куб. дм.
Литръ	=	0,081308	ведра	=	0,228	англ. гал.	=	0,264	америк. галлона	=	1000	куб. сантим.	=	61,027	куб. дм.
Галлонъ англійск.	=	0,3694	ведра	=	4,5435	литра	=	1,2	америк. гал.	=	4543,4	куб. сантим.	=	277,2	куб. дм.
Галлонъ америк.	=	0,3078	ведра	=	3,785	литра	=	0,8332	англ. гал.	=	3785,4	куб. сантим.	=	231	куб. дм.

а) Для американской нефти и керосина уд. в. 0,797.

Ведро = $0,797 \times 30 = 23,91$ русск. фунта.

Литръ = 797 граммовъ = 1,946 русск. фунта.

Галлонъ англ. = 8,832 русск. фунта.

Галлонъ амер. = 7,358 русск. фунта.

Барель сырой нефти въ 42 гал. = 309,036 рус. фунта = 7 п.
29 ф. = 34,86 гал. англ.

Барель экспортнаго керосина въ 50 галлон. = 9 пуд. 8 фун.
= 41,5 гал. англ.

1 пудъ керосина занимаетъ по объему 1255,5 куб. дюйм.

1 куб. фут. керосина вѣситъ 55 рус. фунтовъ.

Тонна (англ.) американскаго керосина = 293,3 англійск. галлон.
= 336,9 америк. гал.

б) Для кавказской сырой нефти уд. в. 0,878.

Ведро = $0,878 \times 30 = 26,34$ рус. фунта.

Литръ = 878 грам. = 2,144 русск. фунта.

Галлонъ англ. = 9,7 фунта русск.

Галлонъ амер. = 8,1 фунта рус.

1 пуд. занимаетъ по объему 1139 куб. дюймовъ.

1 куб. фут. вѣситъ 60,5 фун.

в) Для кавказскаго экспортнаго керосина уд. в. 0,825.

Ведро = $0,825 \times 30 = 24,75$ рус. фунта.

Литръ = 825 гр. = 2,015 рус. фунта.

Галлонъ англ. = 9,139 рус. фунта.

Галлонъ амер. = 7,617 рус. фунта.

Тонна англ. кавказскаго керосина = 271,49 англ. гал.

При одинаковомъ объемѣ вѣсъ американскаго керосина составляетъ 96,6% русскаго, или первый легче втораго на 3,4%.

VII. Сравненіе главныхъ единицъ мѣръ русскихъ, французскихъ и англійскихъ.

- Аршинъ=0,71118696104 метра=28 дюйм.=0,(7) ярда.
 Футъ рус. и англ.=0,30479441616 метр.=6,857142 верш.
 =0,(3) ярда.
 Метръ=3,2808992 фут.=1,09362355 ярд.=22,49759792 верш.
 Ярдъ=1,(285714) арш.=36 дюйм.=0,914391428 метра.
 Русск. фунтъ=0,90281878 англійск. фунт. (avoir-du-poids)=
 0,40951196 килогр.
 Англ. тройск. фунтъ=0,911431 русск. фунт.=373,241948
 грамм.
 Англ. avoir-du-poids фунтъ=1,107642 рус.фунт.=453,5926525
 грамм.
 Килограммъ=2,4419334 русск. фунт.=2,204621 англ. фунт.
 avoir-du-poids.
 Ведро=2,70696663 галлона=12,29892 литра.
 Галлонъ=0,3694258 ведра=4,543458 литра=0,1731672
 четверика.
 Литръ=0,08130788 ведра=0,2200967 галлон.=0,03811307
 четверика.
 Четверикъ=5,7747668 галлона=26,23771935 литра.

VIII. М о н е т ы.

- Рубль металлич.=4,0002 фр.=3,172 шил.=38,064 пенса
 =0,77185 доллара.
 Франкъ французскій, бельгійскій, швейцарскій, финляндская марка,
 итальянская лира, испанская песета, румынскій левъ, гре-
 ческая драхма, сербскій динарий, болгарскій левъ и вене-
 цузскій боливаръ=0,24998 руб. мет.=9,5157 пенса
 =0,19295 дол.

- Фунтъ стерлинговъ=6,3051 руб. мет.
 Шиллингъ=31,52 коп. мет.=1,26 фр.=24,36 дол.
 Долларъ Соединенныхъ Штатовъ С. А.=1,2956 руб. мет.
 =49,316 пенса=5,18262 фр.
 Центъ амер.=1,2956 коп. мет.=0,493 пенса=5,18 сент.
 Пенсъ=2,627 коп. мет.=2,03 цента=10,5 сент.
 Кофѣйка мет.=4,002 сантима=0,38 пенса=0,77 цента.
 Сантимъ=0,2499 коп. мет.=0,09 пенса=0,1929 цента.
 Марка германская=30,863 коп. мет.
 Рупія индійская=16 аннасъ=около 2 шиллинговъ или 63 коп. мет.
 Гульденъ голландскій=100 центовъ=52,077 коп. мет.
 Гульд. австрійскій=100 крейцер.=62,4968 коп. мет.
 Пезо аргентинская=100 centesimos=около 4 шиллинговъ
 =1 р. 27 коп. мет.
 Крона португальская=10 мильрейсъ=13,9984 р. мет.
 Мильрейсъ бразильскій=около 70 коп. мет.
 Кроны датская, шведская и норвежская=34,72 коп. мет.
 Лира турецкая=100 піастрамъ=5,69153 руб. мет.
 Лира египетская=100 піастр.=6,4042 руб. мет.
 Н. Таелъ китайскій=около 1 руб. 37 коп. мет.
 Yen или японскій долларъ=1 руб. 29 коп. мет.

Росписаніе поѣздовъ Закавказк. жел. дор.

Баку—Тифлисъ.

(Часы по Тифлисскому времени).

Изъ Баку въ Тифлисъ отходятъ поѣзда: въ 4 часа 15 мин. дня и въ 12 ч. 20 мин. ночи.

Изъ Тифлиса въ Баку приходятъ: въ 6 час. 15 м. утра и въ 1 часъ 4 мин. дня.

Баку—Сабунчи—Сурахань.

Изъ Баку въ Сабунчи отходятъ: въ 6 час. утра, въ 7 час. 45 мин., въ 8 час. 15 мин., въ 10 час. 25 мин., въ 12 час. 30 мин. дня, въ 1 час. 55 мин., въ 3 часа 30 мин., въ 6 час. 10 мин. вечера; въ 8 час. 30 мин. и въ 12 час. 40 мин. ночи.

Изъ Сабунчей въ Баку отходятъ въ 6 час. 45 мин. утра, 8 час. 50 мин., въ 9 час., въ 11 час., 1 часъ 05 мин. дня, въ 2 часа 30 мин., въ 4 часа 40 мин. веч., въ 6 час. 45 мин., въ 9 час. 05 мин. и въ 1 час. 20 мин. ночи.

Въ Сурахань приходятъ: въ 8 час. 40 мин. утра и въ 4 часа 25 мин. веч.

Изъ Сурахановъ отходятъ: въ 9 час. 25 мин. утра и въ 5 час. 10 мин. веч.

Баладжары—Дербентъ.

(вътка Владикавказской желѣзной дороги).

(Часы по бакинскому времени)

Пассажирскій поѣздъ отходитъ: изъ Баладжаръ въ Дербентъ въ 1 часъ 45 мин. ночи;

изъ Дербента въ Баладжары въ 4 часа 32 мин. дня.

Пассажирскій поѣздъ приходитъ: въ Баладжары въ 12 час. 45 мин. ночи, въ Дербентъ въ 3 часа 32 мин. дня.

Примѣчаніе: Изъ Баку въ Баладжары отходитъ пассажирскій поѣздъ Закавказ. казен. жел. дор. въ 12 ч. 42 м. ночи.

Пароходное сообщеніе.

а) По Каспійскому морю:

1) Пароходы общества „Кавнавь и Меркурій“ совершаютъ почтовые рейсы по Бакинской линіи Каспійскаго моря отъ Баку до Астрахани, съ заходомъ въ Дербентъ, Петровскъ и на Взморье.

За справками обращаться въ контору общества въ Баку. Управл. В. И. Гурдовъ, агентъ А. А. Дудинскій.

2) Пароходство Россійской компаніи „Надежда“. Пароходы совершаютъ срочные и несрочные рейсы по Петровско-Узунадинской и Бакинско-Узунадинской линіямъ.

Пароходство состоитъ въ конвенціи со всеми желѣзными дорогами по прямымъ сообщеніямъ.

Всякія свѣдѣнія и справки выдаются въ конторѣ К^о „Надежда“ въ Баку, Набережная, с. д. Управляющій пароход. В. К. Козленко, агентъ Сулхановъ.

3) Пароходство „Восточнаго общества товарныхъ складовъ“. Пароходы ходятъ во все порты Каспійскаго моря.

Контора находится противъ Петровской пристани въ с. д. Управл. Крыжановскій.

б) По Черному морю:

1) Общество Азовскаго пароходства. Пароходы совершаютъ товаро-пассажирскіе рейсы по всемъ портамъ Чернаго и Азовскаго морей.

Тарифъ Азовскаго Общества значительно ниже тарифа Русск. Общ. Парох. и Торг. и кромѣ того плата за продовольствіе пассажировъ необязательна.

Агентство Общества въ Баку, по Ольгинской ул. № 8. Завѣд. М. С. Штейнъ и В. М. Сизѣвъ.

2) Россійское общество страхованія и транспортированія кладей и товарныхъ складовъ съ выдачею ссудъ. Пароходы отходятъ по Крымско-Кавказской линіи срочными рейсами два раза въ недѣлю: изъ Батума—по субботамъ и вторникамъ, въ полночь; изъ Поти, по воскресеньямъ и средамъ, въ 4 ч. вечера. Удешевленный пассажирскій тарифъ.

Контора общ. въ Баку, на Набер. Управ. И. Л. Бѣшкянъ.

Э) Французское общество „Мессанери и Маритимъ“.

Почтово-пассажирскіе пароходы; совершаютъ правильные и прямые рейсы между Лондономъ, Марселемъ и Батумомъ. Пароходы, идущіе въ Лондонъ заходятъ въ Константинополь, Марсель и Гавръ, съ пересадкою на пароходы общества въ Яфру, Портъ-Саидъ, Александрію, Индію, Китай, Японію, Мадагаскаръ, Яву, Цейлонъ, Австралію, Занзибаръ, Новую Каледонію и пр.

Агентство въ Баку, набережная.

Долговѣчность великихъ людей.

Великихъ полководцевъ.

Мольте	91
Ксенофонтъ	86
Дюмурье	84
Велингтонъ	83
Сульть	82
Бернадотъ	80
Муза Ибнъ-Нозерь	77
Блюхоръ	76
Фридрихъ Великій	74
Агафокль	72
Чингисъ-Ханъ	72
Тилли	72
Мальбрукъ	72
Суворовъ	71
Марій	71
Карль Великій	72
Тимуръ	68
Өемистокль	65
Конде	65
Діонисій Старшій	63
Ганнибалъ	63
Тюренъ	62
Сулла	60

Массена	58
Пирръ	54
Наполеонъ	51
Александръ Великій	32

Государственныхъ людей.

Гладстонъ	89
Веніаминъ Франклинъ	84
Талейранъ	84
Наоли	80
Пальместропъ	80
Лордъ Бурлей	77
Августъ Цезарь	76
Кузьма Медичи	76
Дизарели	75
Чатамъ	69
Эдуардъ I.	68
Уэльполь	68
Вашингтонъ	67
Сперанскій	67
Цицеронъ	63
Вильгельмъ Завоеватель	60
Людвикъ XI	60
Кромвель	59

Макиавелли	58
Ришелье	57
Фоксъ	57
Юлій Цезарь	55
Альфредъ Великій.	52
Питтъ	47
Мирабо	42

Ученыхъ и философовъ.

Гумбольдъ	89
Карлейдъ	85
Ньютонъ	84
Гершель.	84
Платонъ	82
Бюффонъ	80
Кантъ	79
Галилей	78
Лапласъ	78
Гаусъ	78
Пастеръ	73
Эйлеръ	73
Локъ	72
Дюма	71
Эпикуръ.	71
Гельмгольдъ	71
В. Струве	70
Коперникъ	70
Линней	70
Лейбницъ	70
Гукелей	70
Сократъ	68
Араго	67
Аристотель	62
Кювье	62
Гегель.	61
Тихо де-Браге	55
Декартъ	53
Спиноза	44

Литераторовъ и историковъ.

Софокль	90
Исаакъ Вельтонъ	90
Вольтеръ	84
Гете	83
Викторъ Гюго	83
Гелламъ	81
Ливи	80
Корнель	87
Геродотъ	76
Самуилъ Джонсанъ	75
Эврипидъ	74
Фруасаръ	73
Уоссеръ	72
Өввидидъ	70
Петрарка	70
Дефое	70
Рабле	70
Вордсвортъ	70
Эсхиль	69
Жуковскій	69
Тургеневъ	69
Сервантесъ	68
Дрейденъ	68
Мильтонъ	65
Вальтеръ-Скоттъ	61
Барамзинъ	60
Буньянъ	60
Раскинъ	59
Маколей	59
Горацій	57
Диккенсъ	57
Мицкевичъ	57
Дантъ	56
Поль	56
Гиббонъ	56
Шекспиръ	52

Виргилій	51
Мольеръ	51
Шиллеръ	45
Борнсъ	37
Байронъ	37
Шелли	30

Музыкантовъ.

Гайднъ	77
Гендель	75
Листъ	75
Шпоръ	75
Палестрина	70
Рубинштейнъ	66
Бахъ	65
Бетховенъ	56
Глинка	53
Чайковскій	53
Шуманъ	41
Веберъ	39
Шопенъ	39
Мендельсонъ	38
Моцартъ	35
Шубертъ	25

Живописцевъ.

Тицианъ	99
Микель Анджелло	89
Тернеръ	76
Бруни Ф. А.	75
Рейнольдсъ	68
Гогартъ	67
Рубенсъ	63

Рембрандтъ	63
Баласкесъ	61
Гольбейнъ	57
Каульбахъ	55
Матейко	55
Ивановъ А. А.	54
Ванъ-Дейкъ	42
Корреджио	40
Рафаэль	37
Макартъ	37

Велик. преобраз. и законодателей.

Уэслей	87
Сведенбергъ	84
Бригамъ Юнкъ	76
Конфуцій	71
Эразмъ	68
Ноксъ	67
Лютеръ	66
Магометъ	62
Кальвинъ	54
Савонаролла	46

Изобрѣтателей и другихъ.

Лессенсъ	89
Гарвей	79
Реомюръ	74
Дженнеръ	74
Стефенсонъ	67
Аркврайтъ	69
Фультонъ	50

Таблица жизни.

Л ѣ т а		М у ж.		Ж е н.	
Е с л и н и ж и л ь	5	М о ж е т ь н р о ж д и ц ь	49	50	
	10		46	48	
	15		42	44	
	20		38	40	
	25		35	36	
	30		31	33	
	35		28	29	
	40		24	26	
	45		21	22	
	50		18	19	
	55		15	16	
	60		12	13	
	65		10	10	
	70		■	■	
	75		6	6	
	80		5	4	
	85		4	4	
	90		3	3	
	95		2	2	
	100		1	1	

Торговое товарищество.

Товарищество полное (торговый домъ) составляется изъ двухъ или болѣе лицъ, которыя согласились дѣйствовать подъ общимъ именемъ.—Каждый полный товарищъ отвѣчаетъ за всѣ долги торговаго дома всѣмъ своимъ состояніемъ и не можетъ быть въ то-же время товарищемъ другого дома.—Каждый товарищъ обязанъ указать на лицо, которое должно его замѣнить въ случаѣ смерти.

Товарищество на взръ составляется изъ одного или нѣсколькихъ полныхъ товарищей и лицъ (вкладчиковъ), которыя представляютъ въ распоряженіе полнымъ товарищамъ извѣст-

ныя суммы своихъ капиталовъ. Вкладчики отвѣчаютъ передъ третьими лицами (не товарищами) только въ части внесеннаго ими вклада.

Товарищества артельныя состояются изъ лицъ (работниковъ), которыя согласились по извѣстному установленному между ними условію производить такія работы, которыя не соотвѣтствуютъ силамъ одного человѣка.

Торговья книги.

Купцамъ, занимающимся оптовою торговлею, законъ (ст. 605—627 уст. торг. 2 ч. XI том.) вмѣняетъ въ обязанность веденіе слѣдующихъ торговыхъ книгъ; 1) меморіала или журнала, гдѣ записывается все то, что ежедневно происходитъ; 2) кассовой книги; 3) главной книги съ особыми счетами для отдѣльныхъ оборотовъ торговли; 4) копировальной книги, въ которую вносятся всѣ отходящія письма буквально; 5) товарной книги съ изложеніемъ въ ней всѣхъ оборотовъ по товарамъ; 6) расчетной; 7) книги для записки исходящихъ счетовъ на проданные товары; 8) фактурной—для счетовъ или фактуръ на отправленные товары.

Для купцовъ, ведущихъ розничную торговлю, установлены слѣдующія книги: 1) товарная, 2) кассовая, 3) расчетная и 4) документная.

Для мелочныхъ торговцевъ, мѣщанъ и ремесленниковъ, торгующихъ своими издѣліями, требуются: 1) кассовая, 2) товарная и 3) расчетная книга.

Книги могутъ быть ведены на всѣхъ языкахъ, кромѣ еврейскаго, и должны быть безъ поправокъ, подчистокъ, вымарыванья и приписокъ между строками.

Бакинскій губернаторъ

Губернаторъ, г.-м. Андр. *Одницовъ*. Вице-Губернаторъ, с. с. Павелъ Алексѣевъ, *Лилевъ*. Полицеймейстеръ, ротм. Петръ Георг. *Охицинскій*. Помощникъ его, ротм. Владим. Александр. *Измаильскій*. Приставъ 1-го уч. поруч. *Мамедбековъ*. Прист. 2-го уч., н. ч. Антонъ Фелициановичъ *Карабановичъ*. Прист. 3-го уч., к. а. Павелъ Логвиновъ. *Бородницъ*. Прист. 4-го уч., г. с. Антонъ Ивановъ. *Грудзинскій*. Прист. 5-го уч., н. ч. Владиміръ Прокоф. *Прокоповичъ*.

Бакинское городское общественное управленіе.

Городск. Голова, полк. Никол. Август. *Фонъ-дербъ-Ноне*. Заступ. гор. голову, н. ч. Михаилъ Агавичъ, *Бьялевскій*. Члены управы: Сафаръ *Аліевъ*, Владиславъ Станис. *Смоленскій* и Алек. Григ. *Айвазовъ*. Городскіе архитект.: к. а. гори. инж. Юс. Вик. *Гославскій* и инженер. Пав. Осип. *Когновницкій*. Гор. Секрет., к. с. Мамедъ-бекъ *Гусейнъ-бековъ*. Гласные: *Абдулъ-баги* Гаджи-Мурадъ Али-Оглы, *Айвазовъ* Никол. Артем., *Айвазовъ* Степ. Григ., *Алексевъ* Ив. Ив., *Аліевъ* Ага Киши, *Антоновъ* Христоф. Серг., *Аслановъ* Григ. Сагател., *Асрибековъ* Андр. Богд., *Асадулаевъ* Шамси, *Атамалиевъ* Гаджи-Гаджи-Гасанъ, *Ахундовъ* Гаджи-Абдулъ Касымъ, *Ахундовъ* Халыхъ, *Ашуровъ* Кербалай Аслан., *Бенкендорфъ* Алдр. Михл., *Будаговъ* Ерувандъ Өад., *Вачьянцъ* Аствацатуръ Георг., *Везировъ* Фаррухъ-бекъ, *Гаджинскій* Иса-бекъ, *Гарсовъ* Иванъ Герас., *Гукасовъ* Павл. Осип., *Гурдовъ* Васил. Иванов., *Гусейновъ* Анифа-Ханъ, *Дадашевъ* Али-Басъ, *Дильдаровъ* Агаджанъ Вартап., *Закиевъ* Мешади Мамедъ Садыхъ, *Захарбековъ* Минась Петр., *Иреукой* Конст. Алдр., *Качкачевъ* Никита Христоф., *Кязымовъ* Халыхъ, *Кянджунцевъ* Гайкъ Григ., *Махмудбековъ* Мирза-Габибъ, *Меликовъ*

Гасанъ-Бекъ, *Мехтіевъ* Наги, *Микаиловъ* Меликъ Мамедъ, *Нагіевъ* Муса, *Никитинъ* Павл. Тимоф., *Расуловъ* Мустафа, *Садыховъ* Наджаръ Були, *Сапаровъ* Арсал. Никл., *Сафаръ-Аліевъ* Исмаиль-Бекъ, *Сафаръ-Аліевъ* Камиль-Бекъ, *Скибинскій* Евген. Яков., *Солтановъ* Мехти-Бекъ, *Тагіевъ* Гаджи Зейналь-Абдилъ, *Тагіановъ* Степ. Серг., *Тихоновъ* Сем. Тих., *Топчибашевъ* Али-Марданъ-бекъ, *Унановъ* Мих. Агаджан., *Ханбутаевъ* Наджафъ Були, *Шагидановъ* Никита Моисѣев., *Шарабандовъ* Григ. Серг., *Шумахеръ* Максиміанъ Маврикъ, *Шхіанцъ* Багратъ, *Юзбашевъ* Давидъ Богд., *Ягубовъ* Гаджи-Юнусъ. Депутатъ отъ духов. вѣд. Протоіерей *Юшицкій*.

Нотаріусы города Баку.

А. Ч. *Трусовъ*—Старо-Полицейская, д. Киреева. П. П. *Миславскій*—Милютинская, д. Сапарова. П. Г. *Ждановъ*—Пассаждъ Калантарова. С. Б. *Билинскій*, Пассаждъ Шагиданова. Н. В. *Бойчевскій*—Барятинская, д. Мирза-Авакова. М. Н. *Андозерскій*—Паранеть, д. Лалаева.

Присяжные повѣренные.

Конст. Ал-др. *Бакъевъ*, Никол. Конст. *Куклинъ*, Богд. Моис. *Долухановъ*, Яросл. Мих. *Горбовскій-Заранекъ*, Евген. Карл. *Шонъ*, Сераф. Петр. *Паткановъ*, Багдас. Иосиф. *Саркисовъ*, Сем. Калуст. *Агафоновъ*, Никаноръ Ал-др. *Шубинъ*, Ал-др. Богд. *Асрибековъ*, Станисл. Ал-др. *Вансовичъ*, Павл. Павловичъ *Пуццлло*, Степ. Иван. *Джакели*, Али Марданъ-Бекъ *Топчибашевъ*, Брунонъ Антон. *Огулевичъ*, Борисъ Львов. *Байковъ*, Герагинъ Христоф. *Енибаровъ*, Валент. Иван. *Романовъ*, Никол. Иван. *Светторжевскій*, Яков. Иван. *Рашетъ*, Ал-др. Владл. *Костенскій*, Констант. Андр. *Климовскій*, Никол. Алексѣев. *Приселковъ*, Ваган. Степан. *Мушеговъ*,

Самс. Степ. *Арутюновъ*, Ив. Як. *Сагателянъ*, Федоръ Ал-др. *Быковъ*, Михаилъ Иван. *Пападжановъ*, Георг. Исидор. *Зайдлеръ*, Григ. Степан. *Теръ-Степановъ*, Михаилъ Серг. *Саркисовъ*, Карап. Аракел. *Ягубовъ*, Эмилиі Іосиф. *Антушевичъ*, Мих. Никол. *Паренало*, Михаилъ Павл. *Крынцовъ*, Аветиѣъ Арут. *Матиновъ* и Вацл. Юліан. *Быльчинскій* (Дербентъ).

Помощники присяжныхъ повѣренныхъ.

Миронъ Яков. *Шоръ*, Осип. Микирт. *Хунуницъ*, Адиль-Ханъ *Зіатхановъ*, Леон. Федор. *Свѣшниковъ*, Ал-др. Павл. *Лебединскій*, Абрамъ Минаевичъ *Темуровъ*, Владим. Ильичъ *Гадасевичъ*, Ефим. Самоилов. *Антикъ*, Степ. Аветис. *Тигра-нянцъ*, Серг. Агабек. *Калантаровъ*, Серг. Арт. *Айвазовъ*, Леон. Иванов. *Багатуровъ*, Ив. Данил. *Паронянцъ*.

Частные повѣренные.

Сумб. Иванов. *Авшаровъ*, Никол. Христоф. *Акоповъ*, Ал-пр. Феод- *Фонъ-Вэлькэ*, Іос. Петр. *Піотровскій*, Конст. Валер. *Одынецъ*, Ник. Дан. *Арутюновъ*, Левъ Матв. *Ры-жанскій*, Иванъ Флор. *Семеновичъ*, Алек. Афан. *Гурскій*, Конст. Дм. *Зотиковъ*, Юрій Петр. *Харнскій*, Мирза Юнусъ *Исміевъ*, Эрма Вас. *Чарторійскій*, Ив. Вик. *Бакиновскій*, Наджаръ-бекъ *Везировъ*, Сераф. Егор. *Тумановъ*. Въ Т.-Х.-Шуръ: Як. Петр. *Шкробъ*. Въ Дербентъ: Касумъ-бекъ *Гей-даровъ*. Въ Ленкорани: Бор. Льв. бар. *Тизенгаузенъ*, Серг. Егор. *Татосовъ*.

Консулы и вице-консулы въ г. Баку.

Персидскій консулъ *Мирза-Али Азгаръ-Ханъ*. Французскій Вице-Консулъ Евгений *Дюбисвъ*. Германск. конс. куп. Карль Генрих. *Стенпунъ*. Итальян. конс. агентъ, Максимилианъ *Шумахеръ*. Шведско-Норвеж. конс. Вильгельмъ *Хагелинъ*. Австро-Венгерскій Вице-консулъ Генрихъ *Гольдмостъ*.

Нѣкоторые доктора и врачи.

Агамирзовъ С. Г.—Горчаковская, домъ Мирзабековой. *Ахундовъ* А.—Барятинская, д. Султанова. *Багатуровъ* Х. И.—Молок. садъ, д. Куссиса. *Галкинъ* А.—Горчаковская, д. Тумаева. *Гальперинъ* Л. Г.—Верхне-Пріютск., д. № 125. *Георгенбургеръ* И. Я.—Биржевая, д. Цейтлица. *Захарбековъ* М. П.—Вел.-Кн. проспектъ, д. Лалаева. *Ларионовъ* П. А.—Колюбякинская, д. Витушискаго. *Марышевъ* А.—на Баиловѣ, воен. лазаретъ. *Мдивани* М. Д.—Колюбякинская, д. Лалаева. *Промышлянскій* С. М.—Николаевская, д. Бр. Мирзабековыхъ. *Петкевичъ* М.—Николаевская, д. Красильникова. *Раакъ*, город. врачъ—Красноводская, д. Тагіева. *Родионовъ*—Воронцовская, д. Меликова. *Теръ-Арутюнянцъ* С. А.—Воронцовская, д. Газіянца. *Ходоровичъ*—Воронцовская, д. Кузнецова. *Шаназаровъ* Т. А.—Прачешн., д. Бегляровыхъ. *Вольне* С. Ц.—гостинница „Кавказъ“. *Коганъ*—гост. „Кавказъ“. *Теръ-Григорьянцъ*—Старо-Полиц. ул., д. бр. Тумаевыхъ. *Левинъ*—Старо-Полиц., д. Сейдіева. *Краузъ* С. Л.—„Грандъ-Отель“. *Даргевичъ*—Петровск. площ. *Богровъ* О. Г.—Багиров. скверъ, д. бр. Тагіевыхъ. *Лазаревъ*—Воронцов., д. А. и С. Меликовыхъ. *Оленовъ* Я. И.—„Грандъ-Отель“. *Акопянцъ*—Прачешная, д. Асадуллаева. *Эліашвили* Ив. Ст.—Азіят., д. Дадашева. *Теръ-Каранетовъ* Вас. Ив.—Базарная. *Варпанетовъ*—на Паранетѣ.

Мѣстные банки и отдѣленія другихъ банковъ въ Баку.

Бакинское отдѣленіе Государственнаго Банка.

Управляющій, К. А. Ник. Дав. *Канановъ*. Контролеръ,
С. С. Ник. Полик. *Украицевъ*. Кассиръ, С. С. Иванъ Вас.
Браилко. Бухгалтеръ, Тит. С. Пет. Сем. *Токарскій*, Секре-
тарь, Г. С. Алек. Данил. *Демуцкій*.

С.-Петербургско-Азовскій Коммерческій банкъ въ Петербургѣ.

Бакинское отдѣленіе.

Основной капиталъ 1 милліонъ.

Управляющій Христ. Серг. *Антоновъ*. Товарищъ управ-
ляющаго Григ. Наум. *Шатуновскій*. Довѣренный и Главный
Бухгалтеръ Мих. Исид. *Ворништейнъ*. Довѣренный Бор. Абр.
Подиковъ.

Русскій Торгово-Промышленный Коммерческій банкъ въ
С.-Петербургѣ.

Бакинское отдѣленіе.

Основной капиталъ 20 милліоновъ.

Управляющій Мат. Авет. *Маликоновъ*. Бухгалтеръ Влад.
Алек. *Краузе*. Кассиръ Мих. Галак. *Мачигинъ*. Контролеръ
Влад. Вас. *Зеленинъ*.

Тифлисскій Коммерческій банкъ.

Бакинское отдѣленіе.

Основной капиталъ 2 милліона.

И. д. управляющаго Степ. Христ. *Ходжаевъ*. Временно
и. д. товарища управ. Пав. Мих. кн. *Аргутинскій-Долгорукій*.
Кассиръ Ваг. Дав. *Ерицевъ*. Бухгалтеръ Ник. Як. *Тохателовъ*.

Южно-Русскій Промышленный банкъ въ Кіевѣ.

Бакинское отдѣленіе.

Складочный капиталъ 5 милл.

Управляющій Левъ Исаакъ. *Богровъ*. Бухгалтеръ Влад. Григ. *Куюлевскій*. Контролеръ Лаз. Марк. *Поляковъ*.

Волжско-Камскій Коммерческій банкъ въ Петербургѣ.

Бакинское отдѣленіе.

Основной капиталъ 10 милл.

Управляющій Сем. Тих. *Тихоновъ*. Бухгалтеръ г. *Воронцовъ*. Кассиръ г. *Гарутъ*.

Общество Взаимнаго Кредита.

Основной капиталъ 531.851.

Управляющій С. М. *Варшамовъ*. Директоры: Ис. бекъ *Сафаръ-Алиевъ* и С. Г. *Айвазовъ*. Главн. Бухгалтеръ В. Г. *Арешевъ*.

Тифлисснй Дворянскій Земельный банкъ.

Составъ Правленія: Управляющій кн. И. Г. *Чавчавадзе*. Члены: Х. І. *Мамацевъ*, свѣтл. кн. М. А. *Грузинскій*, К. Б. *Чилиевъ* (кандидатъ). Завѣдывающій Бакинскою агентурою Я. А. *Мансвѣтовъ*.

**Высочайше утвержденныя нефтепромышленныя,
торговыя и др. акціонерныя общества. функци-
онирующія въ г. Баку.**

Нефтепромышленное и торговое общество „А. И. Манташевъ и К^о“

Основн. капит. 22 милл.

Предѣдатель правленія Ал. Ив. *Манташевъ*. Директоры: Мих. Осип. *Арамянцъ*, Андр. Як. *Полмеръ*, Дав. Өм. *Харазовъ* и Арт. Ст. *Унановъ*. Кандидаты къ нимъ: Арт. Ив. *Теръ-Григорьянцъ*, Арак. Задик. *Саруханіянцъ* и Ив. Өм. *Миримановъ*.

Нефтепромышленное общество „І. Г. Тумаевъ и К^о“

Основн. капит. 2 милл.

Члены правленія: Георг. Іос. *Тумаевъ* (онъ-же предсѣд.), Ник. Іос. *Тумаевъ* (онъ-же замѣститель предсѣд.) и Алек. Богд. *Асрибековъ*. Кандидаты къ нимъ: Пет. Нер. *Акоповъ* и Баг. Ив. *Шхіянцъ*. Управл. коммерч. дѣлами общества Юл. Моис. *Гиттисъ*.

Нефтепромышленное и торговое общество „Г. М. Арафеловъ и К^о“

Основн. капит. 1 милл.

Члены правленія: Григ. Март. *Арафеловъ*, Ник. Март. *Арафеловъ*, Мир. Арак. *Арафеловъ* (онъ-же директоръ-распорядитель) Кандидаты къ нимъ: Юл. Моис. *Гиттисъ*, и Богд. Моис. *Долухановъ*.

Нефтепромышленное общество „А. С. Меликовъ и К^о“

Основн. капит. 2 милл.

Предѣдатель правленія А. С. *Меликовъ*. Директоры: Х. С. *Антоповъ*, И. А. *Меликовъ*. Кандидаты къ нимъ: И. Я.

Сагателянъ, П. Г. *Маркарянцъ*. Управляющій дѣлами Т. С. *Меликовъ*.

Нефтепромышленное и торговое общество „Соучастники“.

Основн. капит. 2 милл.

Директоръ-распорядитель Н. Е. *Цуриновъ*. Директоры: А. В. *Асрибековъ*, С. К. *Квитка*. Кандидаты къ нимъ: А. С. *Унановъ* и Г. I. *Тумаевъ*.

Сабунчинское нефтепромышленное и торговое общество.

Основн. капиталъ 1.200.000.

Члены правленія: Левъ Пав. *Зильберманъ* (онъ-же директоръ-распорядитель), Дм. Дм. *Митрофановъ*, Серг. Ив. *Соломонъ*, Лев. Меер. *Цейтлинъ*. Кандидаты къ директорамъ: Юл. Мсис. *Гиттисъ* и Изр. Сам. *Копіеловичъ*.

Акціонерное общество для добычи нефти и устройства механическихъ заводовъ „Вулканъ“.

Основной капит. 1.600.000.

Члены правленія: Пет. Нер. *Акоповъ* (онъ-же предсѣдатель правленія), Дж. Нер. *Акоповъ*, Пет. Ив. *Крохинъ*, Кандидаты къ нимъ: Прок. Пет. *Киселовъ*, Ис. Пав. *Исаянцъ*.

Русское нефтепромышленное общество „Руно“.

Основн. капиталъ 2,600.000.

Правленіе въ С.-Петербургѣ.

Предсѣдатель Г. М. *Ліанозовъ*. Директоры: М. М. *Лазаревъ*, К. А. *Скальковскій*, А. Н. *Пашниевъ*, К. Б. *Грубё*. Управляющій въ Баку, Инж.-технологъ С. С. *Тагіаносовъ*.

Общество для добыванія русской нефти и жидкаго топлива,

Основн. капиталъ. 1.000.000 ф. стерл.

Члены правленія: Достопочтенный Ивелинъ *Губбардъ* (предсѣдатель), Г. Н. *Гладстонъ*, И. В. Авг. *Кесслеръ*, Сэръ Джемсъ *Китсонъ*, К. А. *Вернеръ*, В. Г. *Вернеръ*, Георгій *Твиди* (директоръ-распорядитель).

Агентъ въ С.-Петербургѣ—Джемсъ *Вишау*. Управляющій въ Россіи—М. М. *Шумахеръ*. Секретарь въ Лондонѣ—Г. Т. *Макъ-Оллифъ*. Секретарь въ Баку—Гарри Л. *Брейсъ*.

Бакинское общество русской нефти.

Основ. кап. 1.300.000 ф. стерл.

Члены правленія: Сэръ Джемсъ *Китсонъ* (предсѣдатель), Г. Н. *Гладстонъ*, К. Г. *Муръ*, К. А. *Вернеръ*, В. Г. *Вернеръ*, Георгій *Твиди* (директоръ-распорядитель), Г. Э. А. *Тагіевъ*

Агентъ въ С.-Петербургѣ—Джемсъ *Вишау*. Управляющій въ Россіи—М. М. *Шумахеръ*. Секретарь въ Лондонѣ—Г. Т. *Макъ-Оллифъ*. Секретарь въ Баку—Ф. Артуръ *Гитоль*.

Акціонерное общество „Кавказская Писчебумажная Фабрика“

Основн. капиталъ. 500.000 р.

Члены правленія: Гер. Юс. *Тумаевъ* (онъ-же предсѣдатель), Ив. Дав. *Адамовъ*, Ам. Сер. *Меликовъ*. Кандидаты къ нимъ: Пет. Нер. *Акоповъ*, Дж. Нер. *Акоповъ*. Управляющій дѣлами общества Юл. Моис. *Гиттисъ*.

Волжско-Каспійское Нефтепромышленное и торговое общество.

Основн. капит. 3 милл.

Правленіе въ Петербургѣ.

Члены правленія: Баронъ Дав. Горац. *Гинцбургъ*. Директоры: Иос. Сем. *Демботъ*, Григ. Сем. *Демботъ*. Кандидаты къ нимъ: Вас. Сем. *Демботъ*, Ник. Мак. *Виленкинъ*.

Нефтепромышленное общество „Кавказъ“.

Основной капит. 4 милл.

Правленіе въ Петербургѣ.

Директоры: И. В. *Панне*, О. А. *Дембо*, Я. И. *Тобіасъ*. Кандидаты къ нимъ: А. И. *Зиринъ*, М. Б. *Панне*. Управляющій въ Баку, инженеръ М. М. *Тронъ*.

Нефтепромышленное и торговое общество „Петроль“.

Основ. капит. 2 милл.

Правленіе въ Петербургѣ.

Директоры: О. А. *Дембо*, *Метиховскій*, *Прежецкій*, Я. М. *Тобіасъ*, М. Б. *Панне*.

Нефтепромышленное и торговое общество „Бахтъ“

Основн. капит. 600,000 р.

Члены правленія: Гав. Баб. *Бегляровъ* (онъ-же предсѣдатель), Ис. Григ. *Бегляровъ*, Ст. Хр. *Туманьянцъ*. Кандидаты къ директорамъ: Леон. Дан. *Пароньянцъ*, Гр. Иосиф. *Веленсонъ*.

Списокъ купцамъ 1-й и 2-й гильдіи по г. Баку.

Купцы первой гильдіи.

Ашуровъ Асланъ Кербалай.
Дадашевъ Гаджи Шихали.
Дадашевъ Гаджи Гаджи Ага.
Тагіевъ Гаджи Зейналь Абд.
Адамовъ Константинъ.
Адамовъ Яковъ, пот. поч. гр.
Арафеловъ Григорій Мартын.
Колесниковъ Иванъ Федор.
Кащеевъ Николай Михайлов.
Кусисъ Фокіанъ Гавриловичъ.
Гукасовъ Бала (онъ-же Павель Осиповичъ).
Будаговъ Илья Калустовичъ.
Закіевъ Мамедъ Садыхъ.
Нагіевъ Муса.
Усейновъ Анифа Ханъ.
Асадуллаевъ Шамси.
Меликовъ Амбарцумъ Серг:
 Вдова Саркиса *Красильникова*.
Тумаевъ Христофоръ Григ.
Усейновъ Мамедъ-Багиръ Гадилі Сулейманъ-оглы.
Цатуровъ Аракель Цатур.
Шагидановъ Никита Моис.
Бененсонъ Герсонъ Григор.
Кащеевъ Ефремъ Михайлов.
Красильникова Елена Павл.
Быховскій Карлъ Викторов.
Теръ-Огановъ Степанъ Арют.
Терентьевъ Николай Алекс.
Сеидъ-оглы Гаджи Нейманъ
Антоновъ Осипъ Исаевичъ.
Теръ-Каспаровъ Мих. Арют.

Колманова Рыпсина Андр.
Тумаевъ Іосифъ Герасим.
Маиловъ Лазарь Иванов.
Мирзаянцъ Мосесъ Герасим.
Меликъ-Радаева Софья Бабаевна.
Дильдаровъ Агаджанъ Варт.
Карахановъ Хачатуръ Арак.
Бретенгенъ Шаломъ Менд.
Ицковичъ Лензеръ Митманъ-Ерухимовичъ.
Арафеловъ Мирза Аракелов.
Гальперинъ Исай Григорьев.
Дуэль Яковъ Моисеевичъ.
Гукасовъ Аветисъ Бальевичъ.
Аліевъ Фараджулла.
Беглярвъ Израель Лазарев.
Алескервъ Абдуль Гамидъ.
Рамедакъ Рамшай Пинхусъ Лейзеровичъ.
Набатова Бала Ханума Петровна.
Меликовъ Николай Марков.
Абкарвъ Иванъ Антоновичъ (умеръ).
Цатуровъ Иванъ Мирзеев.
Мирзабековъ Мирзабекъ Романовичъ.
Арутчевъ Аветисъ Гаврил.
Джамбабовъ Косморъ Сарк.
Шубертъ Артуръ.
Адамовъ Артемъ Ивановичъ.
Юзбашевъ Арустамъ Айрац.
Егіазаровъ Илья.

Икендеровъ Мешади Азимъ-Гаджи.
Расуловъ Мустафа Гаджи Расуль-Оглы.
Калантаровъ Микирт. Арак.
Дембо Абрамъ Шимель-Мовшевичъ онъ-же Санедостаеръ
Арутчевъ Агаджанъ Роман.

Арамянцъ Михаилъ Осипов.
Быховскій Давидъ Виктор.
Акоповъ Асланъ Григорьев.
Арафеловъ Николай Мартын.
Бегляровъ Михаилъ Бабаевичъ
Сагиевъ Михаилъ Григорьевичъ
Калантаровъ Егоръ Иван.
Зельтковскій Гершко Срулевъ

Купцы 2-й гильдіи.

Черномордиковъ Ар. Моис.
Карагедовъ Карапетъ.
Амановъ Григорій Сагател.
Карабековъ Аветисъ.
— *Везировъ* Гаджи Мамедъ Рзабекъ.
— *Аллахвердовъ* Надж.-Кули.
Адамовъ Карапетъ Мелькум.
Адамова Софія.
Будаговъ Акопъ онъ-же Енокъ.
Унановъ Степанъ Семонов.
Малхазовъ Николай Васил.
Атаевъ Семень Степановичъ
Мираковъ Исаакъ.
Елифановъ Николай Никол.
Ерамышевъ Ерамышъ,
Теръ—Ованесовъ Семень Богд.
Саркисовъ Джангиръ.
Аветовъ Акопъ.
Промышлянский Абр. Марк.
Джовзали-оглы Гаджи Мамедъ Али.
— *Дадашъ* Гаджи (онъ-же Мамедъ Гасанъ Абдуль-Рзаховъ
Будаговъ Моисей Калустов.
Тарусовъ Павелъ Іоанов.

Цейтлинъ Нахманъ Меиров.
Шаробандовъ Григ. Сергѣев.
Качкачевъ Минай Сергѣев.
Сааковъ Христоръ Арт.
Дадашевъ Ага Баба.
Кашеевъ Александръ Мих.
Мнацакановъ Аванесъ Ант.
Хворостовъ Петръ Васильев.
Скобелевъ Сергѣй Андреев.
Юзбашевъ Амбарцумъ Ив.
Іоаннесовъ Алексаид. Карам.
Фейгель Арнольдъ Михайлов.
(онъ-же Гейзель Генрих.)
Гедаковъ Исаджанъ Микирт.
Мартирововъ Нерсесъ Авак.
Торусовъ Герасимъ Иванов.
Жигловъ Михаилъ Васильев.
Агаруновъ Мосесъ Саркисов.
Петросянцъ Николай Хоер.
Черномордиковъ Абраамъ.
Теръ—Сааковъ Айрап. Аван.
— *Асланъ—Мешади* Абасъ-Кули Оглы.
Лейтесъ Левъ Моисеевичъ.
Бабаянцъ Акондж. Никогос.
Тумаевъ Лазаръ Григорьев,

Тумаевъ Аршакъ Григорьев.
Гюнтеръ Карлъ Ефимовичъ
Мнацакановъ Баба Антонов.
Плотниковъ Матвѣй Моисеев.
 Алескеръ Гаджи Мустафа-оглы
 (онъ-же Усейновъ).

Джабаровъ (онъ-же Алиевъ)
 Али-Бала Мешади Абдулъ,
Артемьевъ Дмитрій Иванов.
Цейтлинъ Левъ Мейеровичъ
Качкачевъ Никита Христоф.
Ашрафовъ Гаджи Кяз.-Меш.
 Али Усейинъ Гаджи Мустафа
 (онъ-же Усейновъ).

Хворостовъ Яковъ Васильев.
Сафаровъ Меликъ Алексан.
Казаровъ Аветисъ Микирт.
Аванесовъ Арсенъ Аветисов.
Ованесовъ Александръ Арут.
Чинчарадзе Михалъ Иван.
Шхіяницъ Гукасъ Иванов.
Дильдаровъ Самуель Григ.
Тумаевъ Сергѣй Григорьев.
Поповъ Исай Романовичъ.
Скобелевъ Иванъ Андреевичъ
Кеворковъ Христоф., Калуст.
 Семень (онъ-же Сем. Анд.

Баркая.

Бонди Евгеній Леопольдов.
Каспаровъ Аршакъ Сергѣев.
Шрейберъ Филиппъ Игнатъев.
Быковъ Лазарь Яковлевичъ.
Кумсъ Алексѣй Гавриловичъ.
Мирвеловъ Гаврилъ Моисеев.
Казаровъ Михаилъ Баласан.
Грдзеловъ Шаламъ Моисеев.
Молла Мухтаровъ Муртузъ
Чахмахчиевъ Григорій Вар.

Чахмахчиевъ Сергѣй Варас.
Ратнеръ Аизикъ Арзамов.
Касфиевъ Александръ Герасим.
Аконджановъ Артемъ Джанг.
Зусманъ Шмуило Елюевичъ.
Давидяницъ Иванъ Моис.
Масумовъ Николай Давидов.
Краснянскій Борухъ Гершк.
 (онъ-же Борисъ Григорьев.)
Де-Буръ Викторъ Львовичъ.
Читава Григорій Моисеев.
Портниовъ Госель Морд. Шм.
Теръ-Ованесовъ Левонъ Богд.
Осиновъ (онъ-же Меликовъ)
 Сергѣй Ованесовичъ.

Агамовъ Николай Бегляров.
Масумовъ Григорій Давид.
Ширіевъ Погосъ (онъ-же
 Павель Михайловичъ).
Апресовъ Абрамъ Исаевичъ.
Расуловъ Гаджи Мамедъ Ра-
 суль-оглы.

Арафеловъ Семень Аракед.
Абдулъ Гамидъ Гаджи Су-
 лейманъ-оглы ¹⁰⁰

Меликова Екатер. Амбарц.
Буховъ Василій Павловичъ.
Кербалай Наджафъ Кули Са-
 лимъ-оглы онъ-же Садыховъ
Бостогановъ Абрамъ Ильичъ
Теръ-Каспаровъ Ник. Ив.
Муталыбъ Гад. Сулеймановъ
 (онъ-же Сулеймановъ).

Даниеловъ Михаилъ Погосов.
Арамяницъ Бахинъ Абрамов.
Благообразовъ Влад. Никол.
Патваканяницъ Маркаръ
 Мирзаджановичъ.

Джавадовъ Аракель Иван.
Хачатуровъ Крикоръ Каз.
Гукасовъ Мих. Федоровичъ.
Амирджановъ Авак. Саак.
Айрапетовъ Мартир. Айрап.
Креининъ Яковъ Наумовичъ.
Гарели Швили Езвешекъ.
Мухаметовъ Хаметъ.

Петросяницъ Загоръ (онъ-же
Сарк. Мартиросьяницъ),
Лазаревъ Карапетъ Хачат.
Шульбеваръ Григ. Исаев.
(онъ-же Ривка).
Гольдзеликъ Шна.
Амирова Елена Павловна.

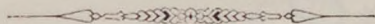

DEPARTMENT OF THE ARMY
OFFICE OF THE ADJUTANT GENERAL

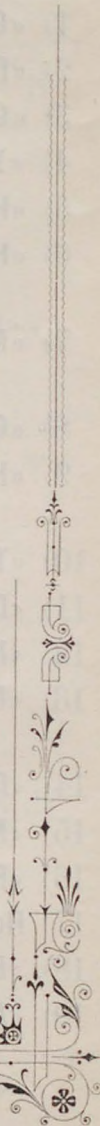

ЛИТЕРАТУРНЫЙ ОТДѢЛЪ.

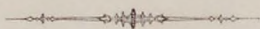

СОДЕРЖАНІЕ:

- 1) «Осенняя ночь». Стих. П. Опочинина.
- 2) «Грузинка». Стих. Ак. Церетели, пер. В. Лебедевъ.
- 3) «Сумерки». Стих. Ак. Церетели, пер. В. Лебедевъ.
- 4) «Утренняя пѣсня крестьянки», изъ Патканяна.
- 5) «Не я пою», изъ Ал. Цатуряна, пер. Л. Уманецъ.
- 6) «Неужели, мой другъ, изнемогъ ты въ борьбѣ», Ал. Цатуряна, пер. Л. Уманецъ.
- 7) «Моя участь», изъ Шахъ-Азиза, пер. Юр. Веселовскій.
- 8) «Сонъ», изъ Шахъ-Азиза, пер. Юр. Веселовскій.
- 9) «Не оставляй, пѣвецъ, отзывчивую лиру», изъ О. Ованесяна, пер. Ю. Веселовскій.
- 10) «Ты помнишь-ли?». Стих. Мар. Таирова.
- 11) «Поэтъ» Стихотв. Арш. Кайцуни, пер. П. О. Т.
- 12) «Жасминъ» Стих. Арш. Кайцуни, пер. П. О. Т.
- 13) «Пѣснь хевсура о родинѣ», изъ кн. Раф. Эристова, пер. Иванъ да-Марья.
- 14) «Поэтъ», изъ кн. Ил. Чавчавадзе.
- 15) «Муша», изъ кн. Ил. Чавчавадзе.
- 16) «Finis». Л. Капіани.
- 17) «Пока душа не знаетъ принужденья». Стих. Л. Кипіани.
- 18) «Въ жизнь она вступила полной упованій». Л. Кипіани.
- 19) «Люблю я мирную природу», изъ Ш. Кучукашвили, пер. Иванъ да-Марья.



О с е н н я я н о ч ь .

Не въ силахъ гнетущей тоски превозмочь,
Стояль у окна я въ раздумьи суровомъ...
И взвизгиваль вѣтеръ, и грозная ночь
Въ лицо мнѣ хлестала туманнымъ покровомъ.

И вьюга рвалась черезъ саванъ ночной,
И тѣсно казалось въ безбрежномъ просторѣ,
И садъ надо мною шумящей листвою
Вздыхался и падалъ, какъ бурное море.

И въ вихрѣ мнѣ слышался жалобный крикъ
Людей, поглощенныхъ безумной пучиной...
И мѣръ, цѣлый мѣръ, мнѣ казался въ тотъ мигъ—
Ареной вражды и тюремной тѣсниной.

Но смолкъ на мгновенье зловѣщій тотъ вой...
И вдругъ раздается, мнѣ сердце чаруя,
Въ саду подо мною и шопотъ живой,
И смѣхъ серебристый и звонъ поцѣлуя.

Не вѣрилъ ушамъ я... Пучиною мнѣ
Тотъ садъ рисовала зловѣщая чара...
И вдругъ тамъ внизу, въ этомъ морѣ на днѣ,
Уютно укрылась влюбленная пара.

Ихъ знойныя лица лобзаетъ туманъ,
Ихъ волосы золотомъ клень осыпаетъ;
Надъ ними сталъ стражею тучъ караванъ,
И пѣсней свободы ихъ вѣтеръ пленяетъ.

Вдохнувши всей грудью, закрыль я окно
И поняль душою что страхъ мой напрасень,
Что скорби излишни, сомнѣнье смѣшно,
И мѣръ, какъ и прежде, могучъ и прекрасень!

Порывами бури взволнуется кровь,
Снѣгами зимы обновится природа,
Подъ пѣсней вражды зародится любовь,
Надъ склепомъ тюрьмы засіяетъ свобода.

Л. Опочининъ.

Изъ кн. Акакія Церетели.

І. Грузинка.

Грузинка блѣдная, тая въ душѣ тревогу,
Ждетъ съ поля браннаго отъ сыновей гонца...
И вотъ онъ прискакаль—примчался, слава Богу...
—Все, все мнѣ Расскажи сначала до конца!...

Не смѣй скрывать, о рабъ!—«Принесъ я—воронъ
черный—

Тебѣ, госпожа, кровавой смерти вѣсть»...

Молчи объ этомъ, рабъ!... Скажи въ борьбѣ упорной
Кто въ битвѣ побѣдилъ? Цѣла-ль отчизны честь?

—«О, госпожа моя! Грузинъ—сторонникъ мира;

Но мечъ его остеръ, остеръ его кинжалъ...

Низвергли мы въ прахъ злодѣя—сераскира;

Нашъ царь, нашъ Соломонъ, побѣду одержалъ!...

—Благодарю Творца! Теперь мнѣ все повѣдай!...

—«Твой старшій: Александръ, какъ доблестный
грузинъ,

Турецкой пулею сраженъ предъ побѣдой,

Отъ пули рядомъ съ нимъ погибъ твой младшій сынъ».

Какъ поблѣднѣла мать! Но лишь одна слезинка

Скатилась по щекѣ отъ горестныхъ вѣстей...

—Я не скорблю о нихъ; я помню, я грузинка...

Для Грузіи родной растила я дѣтей...

Но что мой сынъ второй? Когда погибли братья,

Отметилъ ли онъ за нихъ? Разилъ-ли мусульманъ?...

—«Нѣтъ, госпожа моя, нѣтъ, не дерзая, мать, я...

Вѣжалъ онъ трусостью безстыдной обуянь...

«Сокрылся онъ въ лѣсу и легъ съ притворнымъ
стономъ,

Въ тѣни густыхъ вѣтвей, безпомощный, больной, —
Когда въ бою мечи скрещались съ гулкимъ звономъ
И братьевъ кровь текла горячею волной»...

И содрогнулась мать, услышавъ вѣсть позора...

Рыданья тяжкія ей не даютъ вздохнуть,

Въ тоскѣ съ густыхъ волосъ срываетъ ткань убора,

Одежды рветъ свои и обнажаетъ грудь...

(Такъ жены Грузіи въ ней выражаютъ горе)...

—Казнись о грудь моя, вскормила ты его!

Повѣдай о стыдѣ и о моемъ позорѣ,

Глава, лишенная убора своего!...

Не плачу я томъ, что тѣ погибли оба,

Что матери очей уже не видѣть имъ...

О, нѣтъ, рыдаю я, меня терзаетъ злоба

На то, что сынъ мой — трусь придетъ ко мнѣ живымъ!...

В. Лебедевъ.

II. Сумерки.

Ночь сіяла свѣтлымъ мѣсяцемъ,

Сладко было отдыхать;

И на землю Силы Вышнія

Изливали благодать...

Небо землю тихо слушало,

Небо слушала земля;

Звѣздъ лучи соединенные

Упадали на поля...

И кадили всѣ растенія

Ароматомъ небесамъ;

Оживлялась старость дряхлая;

Смертный вѣрилъ чудесамъ...

Тишина, въ великомъ тайнствѣ
Уплывая въ полу-тьму,
Говорила всѣмъ о вѣчности
Непонятой никому...

Вдругъ въ кустѣ цвѣтущемъ розовомъ
Встрепенулся соловей
И отвѣтилъ небу, мѣсяцу,
Пѣсней звонкою своей.

Долго сыпаль трели чистыя,
Долго пѣлъ ночей пѣвецъ,—
И, напѣвшись ночью лунною,
Смолкъ и замеръ наконецъ...

И другая пташка пѣвчая
Близъ него запѣла вдругъ:
Тотъ-же голосъ переливчатый,
Тѣ-же трели, тотъ-же звукъ...

Только сердца въ нихъ не слышится,
Въ пѣснѣ нѣтъ души живой,
То—дита въ игрушку дѣтскую
Дуетъ—тѣшится игрой...

Такъ-же трели этой дудочки
Схожи съ пѣсней соловья,
Какъ съ зарею—ночь холодная,
Смерть—съ восторгомъ бытія...

И сравнивъ ночныя пѣсенки,
Понялъ я—различье въ чемъ
Межъ поэтомъ, Богомъ избраннымъ,
И бездарнымъ рифмачемъ!..

В. Лебедевъ.

Утренняя пѣсня крестьянки.

Изъ Патканяна.

Эй, довольно спать ты, почиваль, дружокъ!

Пропустиль ты утра ранній холодокъ:

Солнце изъ за-края озера взошло,

Въ полѣ и въ долинѣ ясно и тепло.

Всѣ ушли на пашни, лишь занялся день

Сжали всю пшеницу, сжали весь ячень.

И снопы ужъ въ копны уложить успѣли,

И въ тѣни орѣшинъ отдохнуть присѣли.

Эй, вставай, умойся ключевой водой,

Подпояшься, выйди на поле съ косой

И, пока не жарко, вдоволь потрудишь,

Покоеси всю жатву, другъ мой, — не лѣнись.

А какъ сложишь въ полѣ копны изъ сноповъ,

Отдохнуть нестыдно дома отъ трудовъ...

На стѣнѣ повѣсишь ты свою косу...

Милому я вкусный ужинъ припаеу.

Право-же довольно ты сегодня спать;

Глянь однимъ глазомъ какъ ты опоздалъ...

Отъ моста давно ужъ нашъ прошелъ сосѣдъ,

А сельской разсылной прокричалъ чуть свѣтъ.

Изъ Александра Цатуриана.

Не я пою... *)

Не я пою... Въ моихъ печальныхъ пѣснопѣньяхъ

Страдалецъ, злой судьбой безжалостно гонимъ,

Тоскуеть предъ людьми, и о своихъ мученьяхъ,

О ранахъ сердца онъ рассказываетъ имъ.

*) «Братская помощь армянамъ». Изд. 2-е.

Не я пою... Стиховъ страдальческіе звуки
Мой братъ тоскующій, измученный поетъ;
Въ нихъ вздохи слышатся многовѣковой муки,—
То о судьбѣ своей рыдаетъ мой народъ.

Не я пою... Въ стихахъ печаль и горе міра;
Скорбятъ невинныя, святыя жертвы зла...
Приносить жалобы страдальческая лира,
Правдивымъ небесамъ на темныя дѣла!...

Л. Уманецъ.

*
* * *

Неужели, мой другъ, изнемогъ ты въ борьбѣ
И не снесъ до конца испытанья,
Что лишь смерти безсильно ты просишь себѣ
Истомленный надъ гнетомъ страданья?

А не ты ли несчастному брату отдать
Поклялся свои лучшія силы,
И стремился бойцомъ безбоязненнымъ стать
Чтобы бороться со зломъ до могилы?

Развѣ солнце средь грознаго мрака взошло
И настала весна золотая?
Нѣтъ, царятъ полновластно неправда и зло
Своихъ жертвъ неповинныхъ терзая!...

Ободри! до желанныхъ до радостныхъ дней
Много крови прольется безплодной
Но въ страданьяхъ, въ борьбѣ, другъ несчаст-
ныхъ людей,
Ты ищи свой вѣнецъ благородный!...

Л. Уманецъ.

Изъ Шахъ-Азиза. *)

I. Моя участь.

Облегчать желая зло, пишу я
Про дѣла порочныя людей,
О любви, всю лживость ихъ бичуя,
Говорю имъ въ пѣснѣ я своей.

Предо-мною тернистая дорога,
Цѣлый адъ поднялся на меня,
Злыхъ враговъ кругомъ я вижу много
А друзей не встрѣтилъ въ жизни я.

Но впередъ я смѣло выступаю
Я стоять за истинну готовъ!
И открыто я благословляю
Въ пѣснѣ Бога—и своихъ враговъ.

II. Сонъ.

Я услышалъ напѣвъ сладкозвучный,—
Моя мать была снова со мной!...
Сердце радостью вновь озарилось
Но, увы, то былъ сонъ золотой!...
И журчалъ ручеекъ, протекая...
Онъ жемчужныя струи катилъ,
Какъ кристалъ былъ онъ чистъ и прозраченъ,
Но—лишь сонъ то обманчивый былъ!

И родные, печальные звуки
Вновь о дѣтствѣ напомнили мнѣ...
Словно мать меня вновь цѣловала...
Но, увы, это было воснѣ.

*) «Стихотворные переводы». Москва, 1898 г.

Мать къ груди меня нѣжно прижала
И рыдалъ я, душой утомлень...
Она слезы мои осушала...
Ахъ, зачѣмъ это былъ только сонъ!...

Юрій Веселовскій.

Изъ О. Овакесьяна.

*
* * *

Не оставляй, пѣвецъ, отзывчивую лиру,
Чтобъ ржавчиной она покрылась навсегда!...
Ударивъ по струнамъ, повѣдай снова міру
О грезахъ пламенныхъ въ прежніе года!

О, пусть звучитъ та пѣснь безсмертная, святая!
Пусть въ сердцѣ братскую зажжетъ она любовь,
И, чувства лучшія въ насъ мощно пробуждая,
Про добрыя дѣла напомнитъ людямъ вновь!

Не отдалить зимы холодное дыханіе,
Побѣду славную весенняго тепла!
Такъ пѣснь правдивую не заглушить старанье
Упорнаго и гибельнаго зла!

Юрій Веселовскій.

Ты помнишь-ли?

Ты помнишь-ли, мы вмѣстѣ разъ сидѣли
Въ тѣни акацій, въ саду густомъ?
Въ ея вѣтвяхъ, скрываясь пташки пѣли,
Сирень цвѣла кругомъ.

И тамъ, на той скамьѣ уединенной,
Вдали людей склонивъ несмѣлый взоръ,
Мы начали такъ робко и смущенно,
Краснѣя, разговоръ.....

Ты помнишь ли, мы вмѣстѣ разъ гуляли
Въ аллеѣ липъ? Былъ ясенъ сводъ небесъ,
Вдали лучи заката догорали,
Дремалъ безмолвный лѣсъ.

Шли близко мы другъ къ другу и молчали,
Задумавшись и глядя предъ собой,
Безъ словъ въ сердцахъ другъ друга мы читали,
Все чуткою душой...

Ты помнишь ли?.....

.

Марія Таирова.

П О Э Т Ъ.

Аршака Хайцуки.

(Съ армянскаго).

Его послалъ намъ Аполлонъ,
Онъ въ міръ вошелъ невозмутимый;
Завѣтомъ истины томимый,
Пѣлъ пѣсни жгучія намъ онъ.

Онъ лиру дивную имѣлъ,
Въ ней было звучныхъ струнъ такъ много,
Онъ міру суетному пѣлъ
Завѣтъ, полученный отъ Бога.

Поправъ въ негодованіи лествъ
И сбросивъ маску фарисея,
Старался свѣтъ онъ въ міръ нашъ внести
Любовью къ свѣту пламенья.

Безстрашно онъ пошелъ во тьму,
Съ душой, исполненной надежды,
И слали клеветы ему
Во слѣдъ пигмеи и невѣжды.

Толпа безумная сплела
Изъ злыхъ клеветъ вѣнецъ терновый,
И тотъ съ высокаго чела
Онъ молча лиль въ борьбѣ суровой.

Онъ не для славы стихъ слогадь,
Ему не лавры были нужны,
Лечилъ онъ горе, помогаль
Всѣмъ тѣмъ, кто слабы и недужны.

На каждый стонъ онъ откликъ несъ,
Съ душою, полною довѣрья,
И осушилъ потоки слезъ,
Поправъ ногами лицемѣрье.

Но вотъ пора его пришла
На землю звѣзды съ неба пали,
Къ его дверьямъ зима пришла
И всѣ цвѣты его увяли...

Онъ тихо вымолвилъ „прости“
Богинѣ свѣтлыхъ пѣснопѣній...
Его цвѣтамъ ужъ не цвѣсти,
Умолкъ пѣвца священный геній.

Какъ свѣтъ зари, угасъ титанъ,
Его земля въ молчаньи скрыла
И, страхомъ смерти обуянъ,
Народъ стекался надъ могилой.

Съ благоговѣніемъ наружнымъ
Несли вѣнки изъ нѣжныхъ розъ
И проливали рѣки слезъ
Въ усерды позднемъ и ненужномъ.

Но трупу вашихъ слезъ не надо,
Жрецы минутной суеты,
И слишкомъ жалкая награда
Надъ гробомъ слезы и цвѣты.

Гдѣ были вы, когда съ тоскою
Пѣвецъ боролся день и ночь?
Зачѣмъ не шли тогда толпою
Его согрѣть, ему помочь?

Вамъ страшно смерти дуновенье,
Вы смерти дань пришли отдать,
Но тщетно ваше поклоненье
И смерти вамъ не избѣжать?..

Пер. П. О. Т.

Ж а с м и н ъ.

Аршака Кайцуни.

(Съ армянскаго).

У водъ ручейка, въ полуночной тиши,
Жасминъ ароматный качался;
Онъ грустно склонялся въ лѣсистой глуши
И съ струйками тихо шептался:

„Куда вы спѣшите? Что надобно вамъ?
Къ чему вы стремитесь вѣчно?
Иль вы, какъ и я, отдаетесь мечтамъ
И ищете дружбы сердечной?“

Вы плачете, полны печали, заботъ,
Вы стонете, грустно вздыхая,
И быстро несетесь впередъ и впередъ,
Родную страну покидая.

Зачѣмъ вы стремитесь въ безвѣстную даль?
Какъ будто въ чужбинѣ есть счастье?
Какъ будто вы тамъ утолите печаль,
Найдете привѣтъ и участъе“?

И волны ручья засверкали сквозь тьму,
Съ лобзаньемъ прильнули къ жасмину
И, нѣжно журча, рассказали ему
Свою роковую кручину:

„Не зная покоя, не вѣдая сна,
Мы лечимъ свои свѣтлыя воды;
Намъ вѣчно судьбою борьба суждена
Съ камнями, съ грозой непогоды.

Ты горя не знаешь, тебя не томить
Твое одиночество вѣчно,
Веселое солнце тебя озарить
Обниметь лучами сердечно.

Въ его золотыхъ животворныхъ лучахъ,
Заблещешь ты радостный, стройный,
А мы, отражая сѣянье въ водахъ,
Впередъ побѣдимъ безпокойно.

Ты друга захочешь—и явится другъ,
Взгляни—молодыми цвѣтами
Покрыть вокругъ тебя зеленѣющей лугъ—
Они тебѣ будутъ друзьями.

Вотъ свѣтъ... Онъ тепло и любовь вамъ несетъ
И ласку, и жизнь разливая,
А мы, мы стремимся впередъ и впередъ,
Лишь жажду другихъ утоляя.

Вотъ тихій зефиръ; онъ ласкаетъ васъ всѣхъ,
Онъ гимнъ вамъ поетъ о свободѣ,
Ахъ, вы не одни, вамъ довольно утѣхъ
Въ богатой и свѣтлой природѣ!

Мы быстро промчимся, но память о насъ,
Гонимыхъ къ могучему морю,
Храните въ себѣ, вспоминая рассказъ
Что мы вамъ повѣдали въ горѣ“.—

„О, нѣтъ, я одинъ, я страдаю, зачахъ,
Несите меня вы далеко,
Пусть смерть я найду въ вашихъ чистыхъ струяхъ“,
Такъ молвилъ жасминъ и склонился въ слезахъ
Къ сверкающимъ водамъ потока.....

Пер. П. О. Т.

Пѣснь Хевсура о родинѣ.

Князя Рафаила Эристова.

Гдѣ я родился и выросъ, стрѣлы металл и резвился,
Гдѣ надъ могилами предковъ думалъ о нихъ и
молился,—
Тамъ—моя родина; съ нею съ дѣтства душой я
сроднился.

Нѣтъ! не отдамъ и за древо безсмертья скалу я крутую!
Нѣтъ! не отдамъ и за рай чужеземный отчизну святую!

Милы мнѣ черныя скалы; тамъ у вершины ихъ
снѣжной,

Горный гнѣздится орель; шумять водопады мятежно.
Тамъ я охочусь на туровъ; мясо ихъ вкусно и нѣжно.

Нѣтъ! не отдамъ и за древо безсмертья скалу я крутую!
Нѣтъ! не отдамъ и за рай чужеземный отчизну святую!

Еслибъ въ полномъ довольствѣ жить мнѣ пришлось
на равнинѣ,

Все бы стремился я въ горы, точно магнить въ ихъ
вершинѣ!

Лучше въ горахъ умереть, чѣмъ жить и томиться
въ долинѣ!

Нѣтъ! не отдамъ и за древо безсмертья скалу я крутую!
Нѣтъ! не отдамъ и за рай чужеземный отчизну святую!

Еслибъ меня на чужбинѣ встрѣтили съ царскимъ
почетомъ,
Тронъ и дворець предложили, съ войскомъ не-
смѣтнымъ и флотомъ,
Жизнью клянусь я своею, — я бѣ не увлекся раз-
счетомъ!...

Нѣтъ! не отдамъ и за древо безсмертья скалу я крутую!

Нѣтъ! не отдамъ и за рай чужеземный отчизну святую!

Матери грудь и отчизна—обѣ намъ незамѣнимы;
Обѣ—очей намъ дороже! вѣрь мнѣ, собратъ мой
любимый:

Только одинъ Богъ предвѣчный, только одинъ
край родимый!

Нѣтъ! не отдамъ и за древо безсмертья скалу я крутую!

Нѣтъ! не отдамъ и за рай чужеземный отчизну святую!

Иванъ-да-Марья.

Изъ кн. Млыи Тригор. Чавчавадзе.

І. П о э т ѣ.

Я пѣсни звучныя пою
Не изъ пустой забавы,
Какъ птичка пѣсенку свою
Поетъ въ тиши дубравы.

Меня же избранникомъ своимъ

Нашъ Богъ послалъ на землю

И я веду бесѣду съ Нимъ

Его глаголу внемлю.

И воспиталъ меня народъ

Чтобъ полонъ вдохновенья,

Я могъ вести его впередъ

По волѣ провидѣнья;

И въ глубинѣ души моей
Горитъ огонь завѣтный
Затѣмъ, чтобъ горести людей
Нашли въ ней звукъ отвѣтный.

Чтобы я былъ народу братъ
И въ счастьѣ, и въ печали,—
Его печаль и скорбь утратъ
Мнѣ сердце сожигали.

Пусть искра съ неба въ грудь мою
Сойдетъ и пламя вспыхнетъ.—
Народу пѣсню я спою
И плачь его затихнетъ.

II. М у ш а.

Согбенный, дрожащій подъ ношей громадной
Идешь ты на гору, бѣднякъ безотрадный
И потомъ покрытый, оборванный, грязный,
Ты чести не кинешь за міра соблазны.

Съ сдержаннымъ вздохомъ, какъ будто довольный,
Какъ будто участникъ ты жизни привольной,
Ступаешь ты тихо предъ шумной толпой,
А сжалится-ль, братъ мой, она надъ тобой?

Такъ горемъ богатый, ты бѣдно живешь
И жизнью пріятной не станешь хвалиться,
Въ сыромъ подземельи, гдѣ смерти ты ждешь
Безъ брата, беза сына, безъ дочки любимой;
Они не оплачутъ предъ смертью постылой,
Тебя, несчастливца, ты ихъ не найдешь!..

Вдругъ налетитъ порывъ негодованья,
И вновь на грудь поникнетъ голова;
Нѣтъ у души былого упованья—
И съ блѣдныхъ устъ нейдутъ слова.

Иванъ-да-Марья.

Въ жизнь она вступила полной упованій.

(Изъ житейскихъ метаморфозъ).

Въ жизнь она вступила полной упованій,
Золотистыхъ грезъ и розовыхъ мечтаній,
Съ вѣрой въ неподкупность, въ искренность людей,
Въ чистоту ихъ мыслей, въ правду ихъ рѣчей.

И въ людского братства золотую зорю.

Вѣрила она, что міровому горю

Будеть ей по силамъ и легко помочь,

Вѣрила, что смѣнить свѣтъ глухую ночь.

Но, бѣдняжка! жизнь ей крылья опалила,

Дружба обманула, братство измѣнило...

Цѣлый рядъ кумировъ, сверженныхъ во прахъ!

Нѣтъ огня былого въ меркнущихъ очахъ...

Грезы отлетѣли, силы ослабѣли,

Занесло бурьяномъ путь къ завѣтной цѣли,—

И теперь она—пришибленный звѣрекъ,

Опалившій крылья бѣдный мотылекъ—

Вспомнить иногда про проплыя „мечтанья“,

Какъ-то вся сожмется и воспоминанья,

Пришлецовъ названныхъ сѣни гробовой,

Гонить отъ себя испуганно рукой.

Л. Кипіани.

Изъ Шю Кучукашвили.

(съ грузинскаго).

Люблю я мирную природу,
Въ лучахъ заката небосклонъ,
И сердца чистаго свободу,
И тихой пѣсни грустный тонъ.

Люблю печали выраженье
Въ словахъ спокойныхъ находить,
То душу повергать въ волненіе,
То въ равновѣсье приводить!

Люблю полей траву густую,
Ихъ зеленѣющій просторъ,
Рѣку прозрачную, живую,
Лазурь, пленяющую взоръ,

Луны чарующей сіянье—
Волшебный свѣтъ, манящій въ даль,
То уносящій насъ въ мечтаньи,
То навѣвающій печаль!....

Ивань-да-Марья.

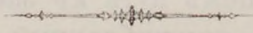

О частномъ нефтяномъ промыслѣ

(Слѣдующее переносъ Общественнаго права)

НЕФТЯНОЙ ОТДѢЛЪ.

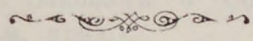

О частномъ нефтяномъ промыслѣ. *)

Отдѣленіе первое. Общія постановленія.

541. Поиски и добыча нефти на земляхъ, составляющихъ полную собственность частныхъ лицъ или обществъ, а также приграничныхъ къ посессионнымъ заводамъ, предоставляются владѣльцамъ или постороннимъ лицамъ по добровольнымъ съ владѣльцами условіямъ.

542. Предоставленныя въ собственность крестьянамъ разныхъ наименованій земли, обложенныя выкупными платежами, могутъ подлежать сдачѣ подъ разработку нефти не иначе, какъ съ соблюденіемъ порядка, указаннаго въ Особомъ Приложеніи къ Законамъ о Состояніяхъ (II Пол. Выкуп., ст. 162, прим. прил.).

543. Поиски и добыча нефти на земляхъ, отведенныхъ казною въ постоянное пользованіе государственныхъ крестьянъ и иныхъ поселянъ, но не предоставленныхъ имъ въ собственность, подчиняются правиламъ, установленнымъ для казенныхъ земель, съ примѣненіемъ относительно вознагражденія крестьянъ за отходящія отъ нихъ земли, правила, изложеннаго выше въ ст. 201.

544. Поиски и добыча нефти на казенныхъ земляхъ производятся на основаніяхъ, установленныхъ въ ст. 557—593.

545. Относительно производства развѣдокъ и добычи нефти на казенныхъ земляхъ, покрытыхъ цѣннымъ лѣсомъ, Министру Государственныхъ Имуществъ предоставляется издавать правила, которыя должны быть соблюдаемы въ ви-

*) Распубликовано въ Собр. Узак. и Распор. Прав. 1892 г., № 74 ст. 781.

дахъ охраненія поверхности и растущаго на ней лѣса, и опредѣлять, въ потребныхъ случаяхъ, размѣръ залога, который долженъ быть представленъ нефтепромышленникомъ въ обезпеченіе исполненія сихъ правилъ.

546. Всѣ нефтяные источники, которые окажутся на участкахъ земли, отводимыхъ въ частную собственность по Всемилоствѣйшему пожалованію, изъемяются изъ отводовъ и оставляются во владѣніи казны съ пространствомъ земли, потребнымъ для устройства необходимыхъ для нефтяного промысла заведеній (ст. 594).

547. Производство нефтяного промысла дозволяется лицамъ всѣхъ состояній, пользующимся гражданскою правоспособностью, съ ограниченіями, указанными въ статьяхъ 264—266, въ пунктахъ 1, 2 и 5—7 статьи 267 и въ статьяхъ 268 и 269.

548. Лица, не имѣющія права заниматься нефтянымъ промысломъ, а равно утратившія это право, обязаны продать или передать доставшіеся или принадлежащіе имъ нефтеносные участки, въ теченіе двухъ лѣтъ: первыя—со дня приобрѣтенія ими участковъ, а послѣднія со дня утраты права на владѣніе ими. За пропускомъ сего срока для казенныхъ участковъ, означенные участки предоставляются другимъ лицамъ съ публичнаго торга въ порядкѣ, статьями, 589 и 590 установленномъ; вырученная же на торгахъ сумма, за вычетомъ казенныхъ расходовъ по производству оцѣнки и торговъ и неуплаченной за отводъ оброчной платы (ст. 576 и 589), поступаетъ въ пользу лицъ, коимъ участки сіи принадлежали. Правило это примѣняется и къ праву участія въ нефтяномъ промыслѣ.

549. О каждомъ открытіи нефти и началіи работъ по добычѣ оной на земляхъ, составляющихъ собственность частныхъ лицъ или обществъ или приграничныхъ къ посессионнымъ заводамъ, владѣльцы обязаны заявлять мѣстному горному надзору, съ представленіемъ свѣдѣній о размѣрѣ участка, занимаемаго для нефтяного промысла, и о томъ будетъ-ли онъ разрабатываться самимъ владѣльцемъ или постороннимъ лицомъ, а также кому именно въ послѣднемъ случаѣ передается право на добычу нефти и на какой срокъ.

Примѣчаніе. Въ Кавказскомъ краѣ поиски и добыча нефти разрѣшаются порядкомъ, указаннымъ въ пунктѣ 2, статьи 222.

550. Къ обязанностямъ мѣстнаго горнаго надзора по завѣдыванію нефтяными промыслами относятся:

1) наблюденіе за исполненіемъ нефтепромышленниками правилъ для веденія горныхъ работъ въ видахъ ихъ безопасности,

2) наблюденіе за составленіемъ плановъ поверхности нефтяныхъ участковъ, за веденіемъ плановъ подземнымъ работамъ и подробныхъ журналовъ работамъ буровымъ, а на отвѣденныхъ для нефтяного промысла участкахъ казенной земли—и за добычею изъ нихъ только нефти, кира и нефтагила;

3) наблюденіе за охраненіемъ нефтяныхъ источниковъ;

4) наблюденіе за исполненіемъ правилъ о предупрежденіи пожаровъ на нефтяныхъ промыслахъ;

5) надзоръ за нефтепроводами и за соблюденіемъ изданныхъ для устройства и эксплуатаціи ихъ правилъ.

6) участіе въ сѣздахъ нефтепромышленниковъ (ст. 552), въ занятіяхъ бакинскаго технического комитета и въ наблюденіи за распредѣленіемъ вагоновъ по перевозкѣ нефтяныхъ продуктовъ по желѣзнымъ дорогамъ, на основаніи особыхъ, издаваемыхъ установленнымъ порядкомъ, правилъ,—и

7) собираніе статистическихъ свѣдѣній о нефтяномъ промыслѣ.

551. Жалобы на дѣйствія присутственныхъ мѣстъ и должностныхъ лицъ по исполненію изложенныхъ въ статьяхъ 541—615 правилъ приносятся порядкомъ, установленнымъ въ статьяхъ 330—332.

552. Для выясненія нуждъ нефтепромышленности, Министру Государственныхъ Имуществъ предоставляется (для Кавказа—по соглашенію съ Главноначальствующимъ гражданскою частью) созывать, когда и гдѣ это окажется удобнымъ, сѣзды нефтепромышленниковъ (занимающихся добычею, перекачкою и обработкою нефти), общіе и мѣстные, съ участіемъ горныхъ чиновъ и представителей желѣзнодоро-

рожныхъ управленій и пароходныхъ обществъ, занимающихся перевозкою нефти, подъ предсѣдательствомъ лица, по назначенію его, Министра.

553. Мѣстные сѣзды нефтепромышленниковъ избирають совѣты и техническія по охраненію промысловъ комиссіи, состоящія подъ предсѣдательствомъ окружныхъ инженеровъ.

554. Организациа и кругъ занятій сѣздовъ, а равно избираемыхъ ими совѣтовъ и техническихъ по охраненію промысловъ комиссій, опредѣляются инструкціею, издаваемою Министромъ Государственныхъ Имуществъ.

555. Нефтепромышленники облагаются особымъ сборомъ въ размѣрѣ отъ одной пятидесятой до одной десятой *) копѣйки съ пуда нефти, отпущенной съ промысла. Суммы этого сбора образуютъ въ каждомъ районѣ нефтяныхъ промысловъ специальный фондъ, предназначенный для приобрѣтенія необходимыхъ приспособленій для регулированія истока нефти, устройства промысловыхъ дорогъ, организации медицинской помощи и для удовлетворенія другихъ общихъ нуждъ нефтепромышленности. Опредѣленіе, въ предѣлахъ вышеуказанной нормы, размѣра сего сбора, способа его взиманія и распредѣленія его между промышленниками, предоставляется мѣстнымъ сѣздамъ нефтепромышленниковъ, съ утвержденія Министра Государственныхъ Имуществъ; расходваніе же означеннаго сбора производится совѣтами сѣздовъ подъ непосредственнымъ контролемъ Правительства.

556. Министру Государственныхъ Имуществъ предоставляется разрѣшать всѣ могущіе встрѣтиться при примѣненіи правилъ о нефтяномъ промыслѣ (ст. 541—615) вопросы и недоразумѣнія, а также издавать, въ развитіе и разъясненіе оныхъ, обязательныя для нефтепромышленниковъ общія инструкціи и отдѣльныя постановленія, съ тѣмъ, чтобы сіи разрѣшенія и постановленія не касались предметовъ и дѣлъ, по свойству своему, подлежащихъ судебному или законодательному разсмотрѣнію, и чтобы обязательныя для всѣхъ нефтепромышленниковъ разъясненія были представ-

*) Собр. Узак. и Распор. Правит. 96 г., № 105, ст. 1166.

лямы Правительствующему Сенату, для распубликованія во всеобщее свѣдѣніе.

Отдѣленіе второе. О поискахъ нефтяныхъ источниковъ на казенныхъ земляхъ.

557. Поиски нефтяныхъ источниковъ, состоящіе изъ поверхностнаго обзора и изслѣдованія мѣстности, безъ производства земляныхъ работъ, дозволяются на казенныхъ земляхъ безъ особыхъ на то разрѣшеній и безъ ограниченія пространства мѣстности, подлежащей изслѣдованію.

558. Желаящій приступить къ развѣдкѣ на определенной мѣстности, съ правомъ вырубать затрудняющій изслѣдованіе лѣсъ и производить земляныя работы, обязанъ: 1) обозначить эту мѣстность въ натурѣ постановкою столба, съ вырѣзкою на немъ первоначальныхъ буквъ своего имени и фамиліи и года, мѣсяца и числа постановки столба, и 2) подать или послать въ мѣстное управленіе казенными землями, въ теченіе семи дней со дня постановки столба, просьбу о выдачѣ дозвоительнаго на развѣдку свидѣтельства, съ указаніемъ въ ней величины просимой площади, названія урочища, разстоянія поставленнаго столба отъ извѣстныхъ пунктовъ и другихъ отличительныхъ признаковъ избранной для развѣдки мѣстности.

559. Дозвоительныя свидѣтельства на развѣдки выдаются на годичный срокъ.

Примѣчаніе 1. При выдачѣ дозвоительныхъ свидѣтельствъ на развѣдки въ мѣстностяхъ малонаселенныхъ установленный для такихъ свидѣтельствъ годичный срокъ замѣняется двухлѣтнимъ. Списокъ означенныхъ мѣстностей составляется и измѣняется, по мѣрѣ надобности, Министерствомъ Государственныхъ Имуществъ и публикуется Правительствующимъ Сенатомъ во всеобщее свѣдѣніе.

Примѣчаніе 2. Въ уважительныхъ случаяхъ, срокъ на развѣдки можетъ быть продленъ Горнымъ Управленіемъ, вмѣсто одного года, до двухъ лѣтъ, а въ мѣстностяхъ малонаселенныхъ (примѣч. 1)—вмѣсто двухъ, до трехъ лѣтъ.

560. Со дня выдачи дозвоительнаго свидѣтельства, мѣстность на пространствѣ девяноста тысячъ квадратныхъ

саженъ, считая по сто пятидесяти саженъ къ сѣверу, къ югу, къ востоку и къ западу отъ поставленнаго промышленникомъ столба, признается занятою для развѣдокъ, и другіе промышленники не имѣютъ права производить поиски и ставить столбы на этомъ пространствѣ.

561. Двѣ развѣдочныя площади не могутъ быть предоставлены одному и тому же промышленнику ближе двухверстнаго между ними разстоянія.

562. За право развѣдокъ промышленникъ уплачиваетъ въ казну подесятинную плату, размѣръ коей опредѣляется ежегодно Министромъ Государственныхъ Имуществъ и ни въ какомъ случаѣ не можетъ превышать пяти рублей за десятину. Плата эта взимается при выдачѣ дозвоительнаго свидѣтельства.

563. Мѣстность, на развѣдку коей выдано дозволительное свидѣтельство, поступаетъ въ завѣдываніе горнаго вѣдомства, при чемъ на обязанности мѣстнаго управленія казенными землями остается надзоръ за соблюденіемъ въ этой мѣстности установленныхъ для казенныхъ лѣсовъ правилъ и завѣдываніе находящимися въ ней оброчными статьями.

564. Избраніе способовъ развѣдки предоставляется усмотрѣнію промышленника, но добытая нефть не можетъ быть вывозима за предѣлы развѣдочной площади.

565. Промышленникъ, не желающій приступить къ добычѣ нефти въ предѣлахъ развѣданной имъ мѣстности, обязанъ по прекращеніи развѣдки заявить о томъ Горному Управленію и очистить развѣдочную площадь въ теченіи установленнаго для развѣдки (ст. 559) срока, оставивъ только обсадныя трубы въ гѣхъ изъ пробуренныхъ имъ скважинъ, которыя окружный инженеръ признаетъ годными къ дальнѣйшей разработкѣ. Такая мѣстность, если она не будетъ признана завѣдомо нефтеносною, объявляется свободною для новыхъ развѣдокъ и передается обратно въ мѣстное управленіе казенными землями.

566. При развѣдкахъ нефтяныхъ источниковъ соблюдаются постановленія, изложенныя въ примѣчаніи къ ст. 272, въ статьяхъ 275, 276, 278 и 280, въ примѣчаніи къ статьѣ 281 и въ статьяхъ 282, 286, 598—601, 605 и 606.

*Отдѣленіе третье. Обь отводахъ для добычи нефти
на казенныхъ земляхъ.*

567. Промышленникъ желающій производить добычу нефти въ развѣданной имъ мѣстности, можетъ просить обь отводѣ для сего участка въ предѣлахъ развѣданной площади.

568. Просьба обь отводѣ должна быть заявлена подлежащему Горному Управленію не позднѣе срока, на который выдано дозволительное на развѣдку свидѣтельство (ст. 559). Въ просьбѣ указывается предполагаемый образъ залеганія нефти и породы, въ коихъ она заключена; кромѣ того, къ просьбѣ прилагается, въ двухъ экземплярахъ, планъ просимаго отвода, съ означеніемъ мѣста постановки столба (ст. 558) и произведенныхъ развѣдочныхъ работъ.

569. Мѣстное Горное Управленіе, по полученіи просьбы обь отводѣ, распоряжается производствомъ одного въ присутствіи просителя или его повѣреннаго. Расходы по отводу площадей опредѣляются общими о служебныхъ командировкахъ правилами и возмѣщаются промышленниками.

570. Вызовы отсутствующихъ промышленниковъ для полученія отводовъ должны быть сдѣланы по меньшей мѣрѣ за четыре мѣсяца до отвода. При неявкѣ въ назначенный срокъ, лично или чрезъ повѣреннаго промышленникъ теряетъ право на отводъ, поставленный имъ столбъ снимается и мѣстность объявляется свободною для новыхъ развѣдокъ и поступаетъ въ завѣдываніе мѣстнаго управленія казенными землями.

571. Размѣръ и направленіе отвода предоставляется усмотрѣнію промышленника, съ тѣмъ: 1) чтобы площадь отвода не превышала десяти десятинъ и была не менѣе одной десятины; 2) чтобы отводъ по возможности имѣлъ форму прямоугольника; 3) чтобы ширина отвода была не менѣе одной трети его длины, и 4) чтобы остающіяся между отводами свободныя площади были не менѣе одной десятины и отвѣчали требованію п. 3 сей статьи.

572. При отводѣ площади, отводчикъ ведетъ полевой журналъ своимъ дѣйствіямъ и затѣмъ составляетъ планъ

отведенной мѣстности, съ точнымъ показаніемъ размѣра оной въ десятинахъ. Акты эти по рассмотрѣніи и утвержденіи тѣмъ управленіемъ, въ вѣдѣніи коего состоитъ земля, выдаются въ засвидѣтельствованныхъ копіяхъ промышленнику, подлинныя же хранятся въ означенномъ управленіи, а вторыя копіи препровождаются въ мѣстное Горное Управленіе.

573. Послѣ производства отвода, промышленникъ обязанъ очистить, въ теченіе двухмѣсячнаго срока, всю ту часть развѣдочной площади, которая не вошла въ отведенный ему участокъ, оставивъ только обсадныя трубы въ тѣхъ изъ пробуренныхъ имъ скважинъ, которыя окружный инженеръ признаетъ годными къ дальнѣйшей разработкѣ. Если часть развѣданной мѣстности, не вошедшая въ отводъ, не будетъ признана завѣдомо нефтеносною, то она объявляется свободною для новыхъ развѣдокъ и поступаетъ въ завѣдываніе мѣстнаго управленія казенными землями.

574. Съ полученіемъ актовъ на отведенную мѣстность, промышленникъ пріобрѣтаетъ право добывать въ ней нефть, киръ и нафтагиль, распорядиться ими по своему усмотрѣнію и возводить необходимыя для добычи оныхъ устройства и помѣщенія.

575. Къ отводамъ для добычи нефти примѣняются правила, изложенныя въ статьяхъ 296, 302, 306, 308, 309 и примѣчанія къ ней, 310 и 315.

576. За пользованіе на казенныхъ земляхъ отведенными подъ разработку нефти участками промышленники вносятъ въ доходъ государственнаго казначейства поземельную съ каждой десятины плату, въ размѣрѣ, устанавливаемомъ на двѣнадцать лѣтъ впередъ Министромъ Государственныхъ Имуществъ.

Примѣчаніе 1. Въ Печерскомъ краѣ и на островѣ Сахалинѣ Министру Государственныхъ Имуществъ разрѣшается, по представленіямъ мѣстнаго начальства, освободить, въ уважительныхъ случаяхъ, промышленниковъ отъ поземельной платы на сроки не свыше пяти лѣтъ.

Примѣчаніе 2. Поземельная плата за пользованіе въ казенныхъ земляхъ участками, отведенными подъ разработку нефти въ Кавказскомъ краѣ, на основаніи прежнихъ пра-

вилъ, сохраняется по 1-е февраля 1896 года, въ размѣрѣ десяти рублей съ десятины.

577. Поземельная плата вносится промышленниками въ мѣстныя казначейства за каждое полугодіе впередъ къ 1-му января и къ 1-му іюля. Получившіе отводы послѣ означенныхъ сроковъ вносятъ причитающуюся по расчету до слѣдующаго срока плату при самой выдачѣ имъ актовъ на отведенную мѣстность.

578. Въ случаѣ невноса поземельной платы въ надлежащій срокъ, промышленнику дается двухмѣсячная льгота, съ начисленіемъ единовременно десяти процентовъ пени на недовнесенную сумму.

579. Квитанціи во взносѣ поземельной платы и пени представляются промышленниками мѣстному Горному Управленію.

580. Въ случаѣ невноса поземельной платы и пени въ опредѣленный выше (ст. 578), двухмѣсячный льготный срокъ, на неисправномъ плательщикѣ зачисляется въ недоимку двойная просроченная поземельная плата, но уже безъ всякой пени, а на неоплаченный участокъ налагается запрещеніе, при чемъ подвергаются аресту все находящіяся на томъ участкѣ произведенія и другое имущество. Затѣмъ, для взыскапія означенной недоимки, или подвергается продажѣ, въ установленныя ст. 1027 и 1143 уст. гражд. суд. сроки, соотвѣтственная часть арестованныхъ на упомянутомъ участкѣ произведеній, если таковыхъ окажется достаточно для пополненія недоимки, или прямо назначаются торги на передачу въ другія руки сказаннаго участка со всеми находящимися на немъ произведеніями и прочимъ имуществомъ. Вырученная на торгахъ сумма обращается на пополненіе казенной недоимки, и если, за таковымъ пополненіемъ, получится остатокъ, то оный возвращается промышленнику; въ противномъ-же случаѣ недостающая сумма взыскивается съ неисправнаго плательщика.

581. Производство торговъ отменяется, если до наступленія назначеннаго для нихъ дня будетъ внесена вся чисящаяся на неисправномъ промышленникѣ недоимка.

582. Въ случаѣ неявки на торги желающихъ, уча-

стокъ объявляется тунележащимъ и отбирается въ казну, со всѣмъ находящимся на немъ имуществомъ, безъ вознагражденія за то промышленника, а взысканіе недоимки обращается на неисправнаго плательщика.

583. Участокъ объявляется тунележащимъ, если промышленникъ получившій его по заявкѣ, не приступитъ къ добычѣ нефти въ теченіе двухлѣтняго срока. Если-же промышленникъ докажетъ, что имъ затраченъ капиталъ на производство предварительныхъ техническихъ для добычи нефти работъ, то ему дается отсрочка еще на два года. Участокъ объявляется также тунележащимъ въ случаѣ перерыва добычи нефти въ продолженіе четырехъ лѣтъ безъ особо уважительныхъ причинъ.

584. Тунележащія участки отдаются желающимъ добывать въ оныхъ нефть порядкомъ, указаннымъ въ статьяхъ 589, 590 и 593.

585. Пользованіе нефтяными отводами прекращается вслѣдствіе безуспѣшности произведенныхъ для получения нефти работъ, нежеланія промышленника разрабатывать отведенный участокъ, или-же вслѣдствіе окончательной выработки нефти. Въ означенныхъ случаяхъ промышленникъ обязанъ заявить о томъ мѣстному Горному Управленію, возвратитъ выданные ему акты и, очистивъ въ теченіе одного года отведенную ему площадь, оставить только обсадныя трубы въ тѣхъ изъ пробуренныхъ имъ скважинъ, которыя мѣстное Горное Управленіе признаетъ годными къ дальнѣйшей разработкѣ.

Отдѣленіе четвертое. О завѣдомо нефтеносныхъ казенныхъ земляхъ.

586. Поиски нефтяныхъ источниковъ на завѣдомо нефтеносныхъ казенныхъ земляхъ воспрещается. Списокъ сихъ земель составляется, а также измѣняется, въ потребныхъ случаяхъ, Министромъ Государственныхъ Имуществъ и публикуется Правительствующимъ Сенатомъ во всеобщую извѣстность.

587. Казенныя нефтеносныя земли (ст. 586) дѣлятся, по усмотрѣнію Министра Государственныхъ Имуществъ, на

удобныя для добычи нефти участки, въ размѣрѣ не менѣ одной и не болѣе десяти десятинъ въ каждомъ. Участки эти сдаются частнымъ лицамъ въ разработку не иначе, какъ съ торговъ, за исключеніемъ случая, предусмотрѣннаго въ ст. 593.

588. Каждому участку мѣстнымъ Горнымъ Управленіемъ составляются планъ и полевой журналъ, производится оцѣнка и опредѣляется, въ случаѣ надобности, минимальная обязательная годовая добыча, согласно утверждаемой Министеромъ Государственныхъ Имуществъ инструкціи.

589. Нефтеносные участки сдаются съ торговъ, по усмотрѣнію Министра Государственныхъ Имуществъ, или 1) за единовременный взносъ, или 2) за попудную плату, при условіи обязательной наименьшей годовой добычи. Въ первомъ случаѣ торгъ начинается съ оцѣночной суммы, а во второмъ—съ опредѣленнаго размѣра попудной платы.

590. Торги на отдачу участковъ въ арендное содержаніе для добычи нефти, впредь до выработки, производятся въ особыхъ присутствіяхъ изъ членовъ отъ Министерствъ Государственныхъ Имуществъ и Финансовъ и Государственнаго Контроля, исключительно посредствомъ запечатанных объявленій, безъ переторжки, съ соблюденіемъ притомъ слѣдующихъ правилъ: 1) вызовъ къ торгамъ долженъ быть произведенъ не позднѣе, какъ за шесть мѣсяцевъ до производства торговъ; 2) предлагаемая въ запечатанных объявленіяхъ цѣна или попудная плата должны быть не ниже показанной въ публикаціи о вызовѣ къ торгамъ суммы, 3) предлагаемый задатокъ долженъ быть не менѣ одной десятой части предлагаемой цѣны или попудной платы, помноженной на наименьшую годовую добычу, 4) участокъ предоставляется тому, кто, при исполненіи всѣхъ условій, предложилъ высшую или наибольшую плату, въ случаѣ же равенства предложеній, участокъ отдается по жребію, брошенному торгующимися, если они находятся на торгахъ, или предсѣдателемъ присутствія, производящаго торги. Утвержденіе торговъ производится на общемъ основаніи.

591. Торговавшійся, за которымъ оставленъ будетъ

участокъ за единовременный взносъ, обязанъ, въ теченіе двухъ мѣсяцевъ со дня торговъ, внести всю сумму слѣдующую за этотъ участокъ, наличными деньгами, и, затѣмъ, ему возвращается представленный имъ задатокъ; если-же участокъ зданъ за попудную плату, то торговавшійся обязанъ, въ теченіе мѣсяца, со дня объявленія ему о результатѣ торга, явиться къ заключенію договора и дополнить представленный къ торгу задатокъ до половины попудной платы, по расчету обязательной годовой добычи нефти. Въ случаѣ неоплаты въ срокъ сполна предложенной на торгахъ суммы или непополненія задатка, представленный задатокъ обращается въ доходъ казны, и торговавшійся лишается права на участокъ.

592. Попудная плата вносится въ полугодичные сроки (ст. 577) по учету отпущенной съ участка нефти. Въ случаѣ если годовая добыча оказалась менѣе опредѣленной для даннаго участка наименьшей нормы, промышленникъ обязанъ заплатить недостающую сумму такъ, чтобы годовой доходъ казны съ участка отнюдь не былъ ниже предложенной на торгахъ платы съ обязательнаго количества добычи. Исключеніе допускается только въ первый годъ аренды, когда, въ случаѣ если добыча не достигнетъ обязательныхъ размѣровъ, дозволяется доплатить только половину попудной платы. Внесенный на торгахъ залогъ не возвращается промышленнику во все время владѣнія участкомъ. Въ случаѣ невноса причитающейся въ казну платы, промышленникъ подвергается послѣдствіямъ, указаннымъ въ статьяхъ 580—582.

Примѣчаніе. Порядокъ и основанія учета нефти, отпущаемой съ участка, опредѣляются Министромъ Госуд. Имущ., по соглашенію съ Госуд. Контролеромъ.

593. Если торги на отдачу какихъ-либо участковъ въ арендное содержаніе, назначаемые до трехъ разъ, не состоятся по неявкѣ желающихъ, то такіе участки могутъ быть сданы частнымъ лицамъ безъ торговъ, за единовременный взносъ или попудную плату по ближайшему усмотрѣнію Министра Государственныхъ Имуществъ. При невозможности отдать участки подъ разработку нефти этимъ по-

слѣднимъ способомъ, мѣстность можетъ быть обращена на другое назначеніе.

Отдѣленіе пятое. Объ условіяхъ разработки нефтяныхъ источниковъ на земляхъ казенныхъ и частныхъ.

594. Разработка нефтяныхъ источниковъ на земляхъ казенныхъ о частныхъ допускается не иначе, какъ на участкахъ, представляющихъ площадь не менѣ одной десятины и имѣющихъ ширину не менѣ одной трети длины.

Примѣчаніе. Правило это не распространяется на участки, приобрѣтенные до изданія постановленій о нефтяномъ промыслѣ. Выс. ут 3 іюня 1892 года и изложенныхъ въ ст. 541—615 сего Устава. Но если участки эти имѣютъ менѣ двухъ десятинъ, то не могутъ подлежать дальнѣйшему раздробленію.

595. Устройство на нефтяныхъ участкахъ заводовъ для переработки нефти и вслѣдствіе другихъ, не предназначенныхъ собственно для добычи, перекачки и храненія нефти заведеній, допускается не иначе, какъ съ разрѣшенія Министра Государственныхъ Имуществъ и съ соблюденіемъ требованія, постановленнаго въ статьѣ 890 Устава объ Акцизныхъ Сборахъ (изд. 1893 г.). Расширеніе и капитальный ремонтъ упомянутыхъ заводовъ и заведеній разрѣшаются Горными Управленіями, а гдѣ таковыхъ нѣтъ—Горнымъ Департаментомъ.

596. Владѣлецъ нефтяного участка обязанъ, за соотвѣтственное вознагражденіе, позволять владѣльцамъ смежныхъ участковъ проводить въ предѣлахъ его участка каналы, водоотливныя штольни и другія устройства для провода и спуска воды въ тѣхъ случаяхъ, когда со стороны мѣстнаго Горнаго Управленія это будетъ признано необходимымъ для дѣйствія смежныхъ участковъ и не затрудняющимъ добычу нефти въ первомъ участкѣ. Размѣръ вознагражденія, если по сему предмету не послѣдуетъ между сторонами соглашенія, опредѣляется окончательно мѣстнымъ Горнымъ Управленіемъ по истребованіи заключенія технической коммиссіи (ст. 553).

597. Промышленники не въ правѣ препятствовать проѣзду чрезъ ихъ отводы владѣльцевъ сосѣднихъ нефтяныхъ

площадей тамъ, гдѣ это, по заключенію Окружнаго Инженера, окажется необходимымъ и не стѣсняющимъ промышленника, и обязаны оставлять открытыми дороги, нанесенныя на отводный планъ.

598. Избраніе способовъ разработки нефтяного участка предоставляется усмотрѣнію самого промышленника, но при этомъ онъ обязанъ: 1) соблюдать правило о порядкѣ производства горнопромышленниками подземныхъ работъ, правила о предупрежденіи пожаровъ на нефтяныхъ промыслахъ и другія по горной части правила, установленныя закономъ и распоряженіями Правительства, 2) вести планъ своему участку, съ нанесеніемъ на немъ всѣхъ буровыхъ работъ, сооружений и т. п.; 3) допускать должностныхъ лицъ, коимъ порученъ надзоръ за производствомъ нефтяного промысла, къ осмотру работъ и сооружений для добычи и храненія нефти и 4) доставлять, по требованію Правительства, точныя статистическія свѣдѣнія о нефтяномъ промыслѣ.

599. Промышленники должны оказывать находящимся на ихъ промыслахъ рабочимъ медицинскую помощь.

600. Приступая къ буренію для открытія нефтяного источника, нефтепромышленникъ обязанъ увѣдомить о томъ мѣстнаго Окружнаго Инженера, съ представленіемъ плана мѣстности, въ которой предполагается производить буреніе, и объясненіемъ порядка предполагаемыхъ работъ.

601. Нефтепромышленникъ, производящій буреніе для добычи нефти, обязанъ вести, по установленной формѣ, журналъ буровымъ работамъ, имѣть разрѣзъ пройденныхъ породъ и подчиняться указаніямъ Окружнаго Инженера какъ относительно безопасности производства работъ въ отношеніи жизни и здоровья рабочихъ и пожаровъ, такъ равно и относительно способовъ укрѣпленія буровой скважины.

602. Нефтепромышленникъ, производящій добычу нефти, обязанъ: 1) имѣть въ готовности предохранительныя приспособленія для регулированія истока нефти и всѣ принадлежности для постановки оныхъ; 2) устанавливать эти приспособленія при первомъ появленіи признаковъ нефтяного фонтана, и 3) доносить безотлагательно Окружному Инженеру о появленіи изъ буровой скважины фонтана нефти.

603. По полученіи увѣдомленія о появленіи нефтяного фонтана, Окружный Инженеръ удостовѣряется въ томъ, какія приняты нефтепромышленникомъ мѣры предосторожности и, въ случаѣ, если эти мѣры недостаточны для урегулированія фонтана, даетъ, совмѣстно съ технической комиссіею, указанія для овладѣнія онымъ. При отказѣ промышленника принять нужныя мѣры, Окружный Инженеръ можетъ приступить къ производству работъ за его счетъ.

604. Если фонтанъ не можетъ быть урегулированъ самимъ промышленникомъ или на его средства, то работы по овладѣнію фонтаномъ, откачкѣ и храненію нефти производятся на счетъ общаго фонда нефтепромышленниковъ (ст. 555). Съ этою цѣлью на счетъ означеннаго фонда: 1) приобретаются назначенные для общаго пользованія всѣхъ нефтепромышленниковъ колпаки, щиты и другія приспособленія, необходимыя для регулированія фонтановъ, а также переносные паровые котлы, насосы и трубы для перекачки нефти къ мѣстамъ храненія; 2) выдается вознагражденіе рабочимъ командамъ, образуемымъ для производства требуемыхъ регулированіемъ фонтана работъ, и 3) устраиваются въ удобныхъ мѣстахъ амбары, резервуары, скопы и т. п. для временнаго храненія извергнутой фонтаномъ нефти. Условія и порядокъ пользованія означенными работами и сооружениями и размѣръ платы за временное храненіе нефти опредѣляется инструкціей Министерства Государственныхъ Имуществъ.

605. Въ видахъ предупрежденія порчи мѣсторожденій нефти вслѣдствіе притока изъ верхнихъ слоевъ тяжелой нефти и воды, не эксплуатируемыя скважины должны быть, по вынутіи изъ нихъ, по возможности, всѣхъ обсадныхъ трубъ, забиваемы и затрамбовываемы глиной до верху.

606. Окружные Инженеры, относительно даваемыхъ ими нефтепромышленникамъ указаній о мѣрахъ предосторожности при работахъ, въ видахъ ихъ безопасности, предупрежденія пожаровъ и регулированія истока нефти, руководствуются инструкціею по сему предмету Министра Государственныхъ Имуществъ, а также заключеніями технической комиссіи (ст. 553).

607. Нефтепромышленники обязаны исправить допущенныя ими отступленія отъ указаній Окружнаго Инженера въ назначенный имъ срокъ. До исполненія сего дальнѣйшее углубленіе буровой скважины, а равно отпускъ изъ нея нефти могутъ быть пріостановлены. Если-же и за симъ нефтепромышленникъ не исправитъ упущенія, то Окружный Инженеръ распоряжается объ исправленіи онаго на счетъ промышленника.

Отдѣленіе шестое. О нефтепроводахъ.

608. Устройство нефтепроводныхъ путей мѣстнаго пользованія предоставляется нефтепромышленникамъ, а также и другимъ лицамъ, имѣющимъ право заниматься торговлею и промыслами.

609. Проложеніе нефтепроводныхъ трубъ допускается, съ разрѣшенія мѣстнаго губернскаго начальства безъ отвода для сего особой полосы земли. Подъ нефтепроводныя станціи, сторожевыя будки и прочія необходимыя для нефтепроводовъ сооруженія отводятся участки земли въ размѣрѣ дѣйствительной надобности.

610. Продолженіе нефтепроводныхъ трубъ и постройка нефтепроводныхъ сооружений не допускаются: 1) на земляхъ, занимаемыхъ огородами, садами, плантаціями, дворами и строеніями—безъ согласія землевладѣльца, и 2) внутри участковъ, отведенныхъ казною для добычи нефти.—безъ согласія пользующихся сими участками. Устройство нефтепроводныхъ станцій и резервуаровъ на разстояніи ближе ста сажень къ строеніямъ не допускается безъ согласія владѣльцевъ.

611. Проложеніе нефтепроводныхъ трубъ и отводъ участковъ подъ необходимыя для нефтепроводовъ сооруженія разрѣшаются безвозмездно: 1) въ казенныхъ земляхъ, не составляющихъ оброчныхъ статей и не состоящихъ въ пользованіи государственныхъ поселянъ; 2) на пустопорожныхъ, не способныхъ къ обработкѣ, земляхъ, состоящихъ въ пользованіи казенныхъ селеній, но не отведенныхъ имъ въ постоянный надѣлъ; 3) по межамъ и границамъ группъ и

участковъ, отведенныхъ казною подь добычу нефти, и 4) вдоль проселочныхъ и торговыхъ дорогъ или при ихъ пересѣченіи.

Примѣчаніе 1. При устройствѣ нефтепроводныхъ станцій, резервуаровъ и будокъ на казенной нефтеносной землѣ отъ нефтепроводчиковъ отбирается подписка въ томъ, что, въ случаѣ перехода сей мѣстности или какой-либо ея части въ частное владѣніе, они обязываются, въ указанные подлежащимъ управленіемъ сроки, снести всѣ нефтепроводныя трубы, или перенести оныя на границы новообразованныхъ группъ, буде не послѣдуетъ между ними и означенными новыми владѣльцами или арендаторами соглашения на оставленіе нефтепроводовъ въ томъ-же или другомъ видѣ.

Примѣчаніе 2. Прокладка трубъ вдоль дорогъ и при пересѣченіи производится по краямъ дорогъ и безъ стѣсненія проѣзда или порчи полотна.

612. Проложеніе нефтепроводныхъ трубъ и отводъ участковъ для нефтепроводныхъ сооружений: 1) въ казенныхъ оброчныхъ статьяхъ и 2) въ земляхъ, составляющихъ собственность частныхъ лицъ, городовъ и крестьянъ разныхъ наименованій, совершаются по соглашенію нефтепроводчиковъ съ владѣльцами земель и подлежащими сельскими и городскими обществами. При отсутствіи соглашения и, если при томъ не представится возможности, безъ значительнаго удлиненія и увеличенія стоимости нефтепровода, проложить его по иному направленію, строитель нефтепровода можетъ просить мѣстное губернское начальство, за изытіями, указанными въ статьѣ 610, о дозволеніи ему проложить трубы и занять нужные участки безъ согласія ихъ владѣльцевъ, за опредѣленное по оцѣнкѣ ежегодное вознагражденіе, впредь до снятія нефтепровода.

613. Размѣръ вознагражденія въ пользу землевладѣльцевъ и арендаторовъ оброчныхъ статей, при отсутствіи соглашения сторонъ, опредѣляется на основаніи статей 582, 584—588, 596, 598, 602, 605 и 608 Законовъ Гражданскихъ.

614. Причитающееся съ нефтепроводчика вознагражденіе за нефтепроводъ, устроенный на казенной оброчной статьѣ, сданной въ аренду, поступаетъ въ пользу арендатора до окончанія аренднаго срока; при отдачѣ-же сей

статья на новый срокъ вопросъ о томъ, въ чью пользу должно поступать вознагражденіе, разрѣшается условіями отдачи и торговыми кондиціями.

615. Владѣлецъ нефтепровода обязанъ вознаграждать всякій вредъ и убытокъ, могущій послѣдовать отъ нефтепроводныхъ трубъ и сооружений.

О распоряженіяхъ Министра Государственныхъ Имуществъ по нефтяному промыслу.

Инструкція по надзору за нефтяными промыслами Кавказскаго края (утв. Мин. Госуд. Имущ. 9 октября 1893 г.).

§ 1. Надзору мѣстныхъ окружныхъ инженеровъ подлежатъ нефтяные промысла, со всѣми относящимися къ нимъ устройствами и сооружениями, нефтепроводныя станціи, ремонтныя механическія мастерскія, расположенныя въ чертѣ промысловыхъ площадей, и водопроводы, гдѣ бы они ни находились, если только они подаютъ воду для дѣйствія механизмовъ, установленныхъ въ чертѣ нефтяныхъ промысловыхъ площадей.

§ 2. Окружные инженеры наблюдаютъ за исполненіемъ приложенныхъ къ настоящей инструкціи правилъ.

§ 3. На тѣхъ-же инженеровъ возлагается свидѣтельствованіе упомянутыхъ въ 2351 ст. уст. горн. условій, заключенныхъ нефтепромышленниками съ владѣльцами земель.

*Приложеніе къ § 2
инструкціи по надзору
за нефтяными промыслами
Кавказскаго края.*

Техническія правила, обязательныя къ исполненію для нефтепромышленниковъ Кавказскаго края (утв. 9 октября 1893 г. и допол. 24 февр. 1896 г. Мин. Гос. Имущ.).

§ 1. Для предупрежденія несчастныхъ случаевъ съ людьми отъ взрыва газовъ на нефтяныхъ промыслахъ должно руководствоваться соотвѣствующими параграфами пра-

вилъ по предупреденію и прекращенію пожаровъ на Бакинскихъ нефтяныхъ промыслахъ.

§ 2. При работахъ въ шурфахъ, шахтахъ и колодцахъ, при чисткѣ нефтяныхъ амбаровъ и резервуаровъ, вредные для дыханія, или угрожающіе взрывомъ газы должны быть удаляемы помощью надлежащихъ способовъ провѣтриванія.

§ 3. Въ предупреденіе взрывовъ газовъ при работахъ въ шурфахъ, шахтахъ, колодцахъ слѣдуетъ, послѣ праздниковъ и другихъ простоевъ, пускать въ нихъ рабочихъ только послѣ предварительнаго испытанія воздуха относительно содержанія въ немъ какъ удушливыхъ, такъ и взрывчатыхъ газовъ.

Примчаніе Испытаніе воздуха на содержаеніе взрывчатыхъ газовъ должно производиться при помощи предохранительныхъ лампъ.

§ 4. Спускъ людей въ буровыя скважины безусловно воспрещается.

§ 5. Въ предупреденіе порчи нефтяныхъ мѣсторожденій нефтепромышленники обязаны: а) крѣпить скважины трубами самымъ тщательнымъ образомъ, съ задѣлкой, если мѣстнымъ горнымъ надзоромъ будетъ признано необходимымъ междутрубнаго пространства кольцомъ изъ водонепроницаемыхъ веществъ, съ цѣлью воспрепятствовать притоку изъ вышележащихъ слоевъ воды; б) скважины, вовсе не дѣйствующія (заброшенныя) *) забивать на всю длину глиной послѣ того, какъ изъ нихъ будутъ вынуты, по возможности, всѣ трубы; в) ни въ какомъ случаѣ не допускать спуска въ скважины и колодцы поверхностной или вычерпанной воды.

§ 6. Независимо отъ общихъ Высочайше утвержденныхъ 8 іюня 1889 г. правилъ относительно устройства, установки и освидѣтельствованія паровыхъ котловъ (прилож. къ ст. 76 уст. пром. фабр. и заводск., по прод. 1890 г.) на нефтяныхъ промыслахъ должны соблюдаться еще слѣдующія постановленія: а) максимальное процентное содер-

*) 1) Эксплоатація которыхъ, по заявленія ихъ владѣльцевъ, окончательно прекращена; 2) не представляющія по своему состоянію возможности дальнейшей эксплуатаціи и 3) фактически не эксплуатируемыя (ради полученія нефти или воды) въ продолженіе пяти лѣтъ.

жаніе солей въ водѣ, служащей для питанія котловъ и выпускаемой при продувкѣ, не должно превышать нормы, устанавливаемой, сообразно съ данными опыта, окружнымъ инженеромъ и опредѣляемой имъ совмѣстно съ технической по охранѣ промысловъ комиссіей; б) при каждой кочегаркѣ должны находиться ареометры и достаточное число стеклянныхъ цилиндровъ, а также книга для записыванія содержанія солей въ водѣ, употребляемой для питанія котловъ; в) опредѣленіе процентнаго содержанія солей въ водѣ, питающей котлы, должно производиться не менѣе двухъ разъ въ сутки, а соленость воды въ самомъ котлѣ—по мѣрѣ надобности.

§ 7. Всѣ главнѣйшія части паровыхъ машинъ и ихъ приводовъ, а также буровыхъ станковъ, отъ неосторожнаго приближенія къ которымъ могутъ происходить несчастія съ людьми, должны быть ограждены перегородками или перилами.

§ 8. Подъемный механизмъ буроваго устройства долженъ быть обязательно снабженъ тормознымъ приспособленіемъ.

§ 9. Во избѣжаніе несчастій при поломкѣ оси и внезапномъ паденіи балансира бурильнаго станка, подъ него должны быть подведены поперечины, подпорки, подвѣски или другія приспособленія, смотря по конструкціи станка.

§ 10. Къ нефтечерпательнымъ (гартальнымъ) станкамъ примѣняются требованія, изложенныя въ § 7.

§ 11. Всѣ открытыя буровыя вышки, со стороны локобилей, слѣдуетъ, обшивать до верху тесомъ, кровельнымъ толемъ или желѣзомъ.

§ 12. Этажи (палаты) означенныхъ вышекъ должно ограждать прочными перилами такъ-же, какъ и ведущія къ нимъ лѣстницы.

§ 13. Со всѣхъ палатей буровой вышки слѣдуетъ дѣлать лазъ къ лѣстницѣ, прикрѣпленной снаружи къ обшивкѣ буровой башни. Ступеньки этой лѣстницы должны отстоять отъ обшивки не менѣе трехъ вѣршковъ.

§ 14. Шурфы и колодцы, нефтяные и водяные, въ нерабочее время должны быть прикрыты бревнами, толстыми

однорѣзками, или тщательно огораживаемы, а устья буровыхъ скважинъ въ означенное время закрываются крышкой.

§ 15. Отверстія дѣйствующихъ колодезь, нефтяныхъ и водяныхъ, на поверхности земли должны ограждаться прочнымъ и достаточно высокимъ срубомъ, или каменной кладкой, и закрываться крышкой изъ верхковыхъ досокъ.

§ 16. Буровыя скважины во время своего прохода и дѣйствія не могутъ быть оставляемы безъ надлежащаго надзора.

§ 17. Во время производства работъ воспрещается въ буровыя вышки входить постороннимъ лицамъ; равнымъ образомъ запрещается кому-бы то ни было тамъ спать.

§ 18. Буровой мастеръ обязанъ слѣдить, чтобы въ верхней части вышки, на подшивныхъ брусьяхъ и на полатяхъ (мосткахъ) не было свободно лежащихъ или слабо укрѣпленныхъ предметовъ, которые могли-бы упасть внизъ и причинить увѣчья работающимъ въ вышкѣ людямъ.

§ 19. Воспрещается производить какой-либо ремонтъ бурового станка во время дѣйствія онаго.

§ 20. Смазка бурового станка и машины, прикрѣпленіе подшипниковъ, болтовъ и гаекъ, переводъ шестеренъ, равно какъ надѣваніе ремня, дозволяется только по оставкѣ хода паровой машины.

§ 21. На время производства работъ въ верхней части буровой вышки, а также при подъемѣ и спусканіи трубъ, всѣ рабочіе должны быть удаляемы отъ устья скважины въ откосъ вышки.

§ 22. Ближайшій надзоръ за точнымъ исполненіемъ изложеннаго въ §§ 16—21 настоящихъ правилъ лежитъ на буровомъ мастерѣ и его помощникѣ, которымъ поручено веденіе буровыхъ работъ.

Примѣчаніе. Къ завѣдыванію и управленію буровыми работами могутъ быть допускаемы только лица, которымъ хорошо извѣстны пріемы буровой техники.

§ 23. Владѣльцы нефтяныхъ промысловъ, или заступающія ихъ лица, обязаны составлять и вывѣшивать, на видныхъ мѣстахъ, въ соответствующихъ помѣщеніяхъ своихъ промысловъ, правила, относящіяся къ порядку произ-

водства и безопасности работъ, при чемъ правила эти подлежатъ предварительному разсмотрѣнію и утвержденію окружнаго инженера.

Инструкція по регулированію истоковъ нефти (утв. Мин. Госуд. Имущ. 29 окт. 1893 г. и дополнена 24 февраля 1896 г.).

§ 1. Регулированіе истоковъ нефти имѣетъ цѣлью уменьшить, по возможности, потери нефти при эксплуатаціи буровыхъ скважинъ, оградить сосѣдніе промысла отъ нанесенія имъ ущерба и вреда и предупредить возможность пожаровъ на промыслахъ, какъ при вычерпываніи нефти изъ скважинъ, такъ и при фонтанахъ.

§ 2. Ближайшее наблюденіе за регулированіемъ истоковъ нефти возлагается на окружныхъ инженеровъ, которые въ своихъ указаніяхъ нефтепромышленникамъ руководствуются настоящей инструкціею, а также, въ каждомъ отдѣльномъ случаѣ, заключеніемъ технической по охраненію нефтяныхъ промысловъ комиссіи.

I. По регулированію истоковъ нефти при вычерпываніи скважинъ.

§ 3. Надъ устьемъ вычерпывающейся скважины долженъ быть установленъ достаточныхъ размѣровъ приѣмный ящикъ, чанъ или др. устройство для спуска въ него нефти изъ желонки.

§ 4. Нефть, полученная изъ скважины, должна отводиться къ отстойнымъ приспособленіямъ и далѣе въ амбары по закрытымъ проводамъ. Открытые провода могутъ быть устраиваемы между буровыми скважинами и отстойными приспособленіями только на первое время (продолжительность коего опредѣляется окружнымъ инженеромъ, совмѣстно съ технической по охраненію промысловъ комиссіею) до установленія правильной ихъ эксплуатаціи и въ то время, когда при эксплуатаціи скважины получается много песку и грязи.

Примѣчаніе. Передвиженіе нефти по открытымъ проходамъ внѣ указанныхъ въ настоящемъ параграфѣ (4) случаевъ допускается не иначе, какъ съ разрѣшенія окружного инженера и технической по охраненію нефтяныхъ промысловъ комиссіи по просьбѣ нефтенромышленника, обращенной къ окружному инженеру.

§ 5. Буровыя башни эксплуатирующихся скважинъ должны до верху обшиваться тесомъ изнутри или снаружи.

§ 6. Примѣняемый при вычерпываніи шкивъ долженъ быть покрытъ колпакомъ или другими приспособленіями, точно также должна быть закрыта часть примѣняемаго при вычерпываніи каната, которая выходитъ изъ вышки наружу, за исключеніемъ того случая, когда при глубокой скважинѣ канатъ не выносить на себѣ нефти.

II. По регулированію истоковъ нефти при фонтанахъ.

A. До появленія фонтана.

§ 7. Буровая вышка должна быть обнесена землянымъ валомъ. Высота вала и площадь огражденнаго имъ пространства должны быть по возможности сообразованы съ силой ожидаемаго фонтана. Въ тѣхъ случаяхъ, когда ожидаемый фонтанъ находится не далѣе 5 саж. отъ границы промысла, въ огражденіе затопленія нефтью и занесенія пескомъ сосѣднихъ участковъ, владѣлецъ фонтана обязанъ устроить на этой границѣ или прочную досчатую стѣну, при томъ такъ, чтобы ее можно было наращивать, по мѣрѣ надобности, или другое соотвѣтствующее загражденіе.

§ 8. Буровая башня должна быть обязательно обшита изнутри тесомъ и подшківными брусьями устроенъ прочный потолокъ.

§ 9. Электрическіе проводы въ буровой вышкѣ, изъ скважины которой ожидается фонтанъ, на случай его неожиданнаго появленія ночью, должны быть снабжены закрытымъ коммутаторомъ, расположеннымъ въ такомъ мѣстѣ, чтобы удобно и легко можно было немедленно прекратить электрической токъ къ лампочкѣ.

§ 10. При первомъ появленіи признаковъ нефтяного

фонтана, надъ устьемъ скважины долженъ быть устроенъ легко подвижной щитъ, который могъ-бы надвигаться по мѣрѣ его изнашиванія и, кромѣ того, надъ этимъ щитомъ выше долженъ быть установленъ по крайней мѣрѣ еще одинъ щитъ, запасный, на случай замѣны нижняго щита другимъ новымъ. Независимо отъ этого, нефтепромышленникъ обязанъ приготовить для приѣма нефти достаточныхъ размѣровъ нефтехранилища и принять мѣры къ тому, чтобы нефть изъ этихъ хранилищъ могла быть своевременно убрана.

В. Во время дѣйствія фонтана.

§ 11. На все время дѣйствія фонтана промышленникъ обязанъ установить постоянный, днемъ и ночью, надзоръ за всеми приспособленіями и устройствами по регулированію фонтана и собиранію и храненію нефти, а также за паровыми котлами и насосами и немедленно исправлять все поврежденія и неисправности.

§ 12. Мѣстность во кругъ буровой вышки, насосы, амбары для сбора нефти и вообще все мѣста, гдѣ потребуется производить ночныя работы по регулированію фонтана, должны быть освѣщаемы электричествомъ. Точно также и ручные фонари допускаются только электрическіе.

§ 13. Пока дѣйствуетъ фонтанъ, на промыслѣ всюду, гдѣ есть опасность пожара, должна быть выставлена постоянная, дневная и ночная, стража изъ достаточнаго числа людей и кромѣ того вывѣшиваться объявленіе о воспрещеніи курить и вообще зажигать огонь.

§ 14. Въ буровой вышкѣ, изъ скважины которой бьетъ фонтанъ, все электрическіе приборы должны быть разобщены съ гальваническимъ токомъ.

Инструкція технической по охраненію Бакинскихъ нефтяныхъ промысловъ комиссіи (утв. Мин. Госуд. Имуществъ 12 февр. 1893 г. и дополнена 11 мая 1896 г.).

§ 1. Для разрѣшенія на мѣстѣ различныхъ техническихъ вопросовъ, касающихся бакинской нефтесдобывающей

промышленности, учреждается въ вѣдѣніи Кавказскаго Горнаго Управленія техническая по охраненію бакинскихъ нефтяныхъ промысловъ комиссія, подъ предсѣдательствомъ окружнаго инженера II Кавказскаго горнаго округа, въ составѣ чиновъ горнаго надзора означеннаго округа и десяти представителей отъ мѣстныхъ нефтепромышленниковъ, избираемыхъ на сѣздахъ сихъ промышленниковъ. Отсутствующіе по болѣзни или другимъ причинамъ и выбывающіе почему либо представители нефтепромышленниковъ замѣщаются въ порядкѣ старшинства (по числу голосовъ) кандидатами, избираемыми на томъ же сѣздѣ въ числѣ пяти.

Примѣчаніе. Въ случаѣ отсутствія окружнаго инженера, предсѣдательствуетъ въ комиссіи заступающій его мѣсто.

§ 2. Предсѣдателю предоставляется приглашать въ засѣданія комиссіи всѣхъ вообще лицъ, кои могутъ содѣйствовать уясненію обсуждаемыхъ комиссіею вопросовъ.

§ 3. На техническую по охраненію бакинскихъ нефтяныхъ промысловъ комиссіею возлагается:

а) обсужденіе вопросовъ, имѣющихъ отношеніе къ бакинскимъ нефтянымъ промысламъ и вносимыхъ въ комиссію, чрезъ предсѣдателя, правительственными или частными учрежденіями и всѣми вообще заинтересованными въ нефтяномъ дѣлѣ лицами;

б) обсужденіе мѣропріятій, касающихся предосторожности при работахъ на нефтяныхъ промыслахъ въ видахъ ихъ безопасности, предупрежденія пожаровъ, регулированія нефтяныхъ фонтановъ и вообще улучшенія техники промыслового дѣла;

в) составленіе годовыхъ смѣтъ расходовъ на приобрѣтеніе необходимыхъ книгъ и техническихъ пособій, на канцелярскія и чертежныя работы и на другія надобности, вызываемыя занятіями комиссіи;

г) организація парка для регулированія фонтановъ и ближайшаго надзора за нимъ;

д) попеченіе объ устройствѣ въ чертѣ нефтяныхъ промысловъ дорогъ какъ главныхъ, такъ и побочныхъ;

е) составленіе и представленіе Кавказскому Горному

Управленію и Совѣту съѣзда нефтепромышленниковъ ежегодныхъ отчетовъ о дѣятельности комиссіи, и

ж) обсужденіе подлежащихъ выполнению за счетъ общаго фонда нефтепромышленниковъ проектовъ техническихъ работъ, а равно и мѣропріятій, касающихся благоустройства промысловъ.

§ 4. Собранія технической комиссіи бываютъ обыкновенныя и экстренныя. Обыкновенныя собранія назначаются не менѣе одного раза въ мѣсяць, экстренныя же созываются или по усмотрѣнію предсѣдателя, или по требованію не менѣе трехъ выборныхъ членовъ комиссіи.

§ 5. Мѣсто для собраній технической по охраненію нефтяныхъ промысловъ комиссіи каждый разъ назначается предсѣдателемъ ея.

§ 6. Веденіе протоколовъ собраній и общаго дѣлопроизводства комиссіи сосредоточивается при канцеляріи окружнаго инженера II Кавказскаго горнаго округа и возлагается на приглашаемаго предсѣдателемъ, служащаго по вольному найму, постоянного секретаря, коему поручается также завѣдываніе бібліотекой и техническими пособіями, пріобрѣтенными по указаніямъ комиссіи.

§ 7. Для покрытія расходовъ, вызываемыхъ дѣятельностью комиссіи, служатъ денежныя средства, отпускаемыя изъ общаго фонда нефтепромышленниковъ, согласно смѣтѣ, выработанной комиссіею и утвержденной очереднымъ съѣздомъ нефтепромышленниковъ.

§ 8. Всѣ вообще уплаты производятся въ счетъ означенныхъ средствъ (§ 7) Совѣтомъ съѣзда по счетамъ, правильность которыхъ удостовѣрена предсѣдателемъ комиссіи.

§ 9. Книги, техническія пособія и всякое имущество, пріобрѣтенное по указаніямъ комиссіи, заносится на приходъ общаго фонда нефтепромышленниковъ.

§ 10. Осуществленіе постановленій технической комиссіи лежитъ на обязанности Окружнаго Горнаго Инженера, какъ предсѣдателя ея, который или обращается для сего въ подлежащія учрежденія, или-же дѣйствуетъ самостоятельно, въ предѣлахъ данной ему власти.

§ 11. Секретарь технической комиссіи несетъ свои

обязанности по вольному найму за вознагражденіе, опредѣляемое смѣтой на содержаніе конторы технической комиссіи; смѣта утверждается съѣздомъ нефтепромышленниковъ.

§ 12. Предсѣдатель комиссіи открываетъ и закрываетъ засѣданія, руководитъ преніями, направляетъ ихъ согласно программѣ занятій и пользуется всѣми правами, какія, вообще, предоставляются предсѣдателямъ собраній.

§ 13. Секретарь комиссіи докладываетъ въ собраніяхъ ея назначенныя къ разсмотрѣнію дѣла, ведетъ протоколы засѣданій и все дѣлопроизводство технической комиссіи подъ непосредственнымъ руководствомъ предсѣдателя комиссіи.

§ 14. Всѣ вопросы, подлежащіе обсужденію технической комиссіи, разрѣшаются открытымъ голосованіемъ, притомъ простымъ большинствомъ голосовъ наличныхъ членовъ. При равенствѣ голосовъ, голосъ предсѣдателя даетъ перевѣсъ.

§ 15. Каждый членъ технической комиссіи при голосованіи имѣетъ право на одинъ голосъ и никакихъ передовѣрій отъ отсутствующихъ въ собраніи членовъ ея на подачу ихъ голоса брать на себя не можетъ. подача голоса письменнымъ заявленіемъ отъ отсутствующаго въ собраніи члена не допускается. По заявленію большинства присутствующихъ членовъ, обсужденіе болѣе важныхъ вопросовъ можетъ быть отложено до слѣдующаго засѣданія комиссіи.

§ 16. Собраніе комиссіи считается состоявшимся, если на немъ присутствуетъ помимо предсѣдателя и членовъ правительственнаго горнаго надзора, по крайней мѣрѣ трое членовъ, избранныхъ съѣздомъ нефтепромышленниковъ, но въ экстренныхъ случаяхъ предсѣдателю предоставляется объявлять собраніе состоявшимся и лишь при наличномъ числѣ членовъ, выбранныхъ отъ нефтепромышленниковъ; о своемъ намѣреніи принять такую мѣру предсѣдатель обязанъ увѣдомлять членовъ одновременно съ приглашеніемъ ихъ въ засѣданіе.

О тушеніи пожаровъ.

§ 34. При появленіи пожара въ какомъ-нибудь мѣстѣ на нефтяныхъ промыслахъ, немедленно даются о томъ сигналы прерывистыми паровыми свистками на томъ промыслѣ гдѣ случится пожаръ или на сосѣднихъ промыслахъ; свистки на отдаленныхъ отъ мѣста пожара промыслахъ на это время воспрещаются.

§ 35. По данному сигналу или первой тревогѣ о пожарѣ, всѣ промысла должны немедленно выслать на мѣсто пожара своихъ чернорабочихъ и мастеровыхъ, считая по одному человѣку съ каждой дѣйствующей буровой башни, со всѣми тѣми инструментами и приборами, какіе, по сдѣланному расписанію, долженъ имѣть у себя каждый промыселъ.

Примѣчаніе 1. Высылка рабочихъ не обязательна для промысловъ, расположенныхъ вблизи мѣста пожара съ подвѣтренной стороны.

Примѣчаніе 2. Промысловыя управленія должны заранее распредѣлить обязанности, относительно тушенія пожаровъ, между обоими служащими.

Примѣчаніе 3. Опредѣленіе числа людей, высылаемыхъ каждымъ промысломъ на пожаръ, производится заблаговременно представителемъ мѣстнаго полицейскаго надзора, совмѣсто съ двумя избранными въ помощь ему, согласно § 36, изъ среды служащихъ на промыслахъ отвѣтственныхъ лицъ, по числу дѣйствующихъ скважинъ. Выходя на пожаръ, всѣ эти люди должны имѣть на груди бляхи съ указаніемъ фирмы.

Примѣчаніе 4. О каждомъ сносимомъ старомъ буровомъ зданіи управленіе промысла должно немедленно уведомлять представителей мѣстнаго горнаго и полицейскаго надзора

§ 36. Впредь до учрежденія на промыслахъ общественной пожарной команды съ должностью брантмейстера, завѣдываніе тушеніемъ пожаровъ возлагается на мѣстный полицейскій надзоръ тамъ, гдѣ онъ существуетъ, въ помощь которому служащими на промыслахъ отвѣтственными лицами избираются изъ среды своей два помощника и два заступающихъ ихъ мѣсто, на случай ихъ отсутствія или болѣзни. О выборѣ таковыхъ лицъ своевременно должно быть сообщено мѣстному горному начальству и полиціи. На

промыслахъ, гдѣ постоянный мѣстный полицейскій надзоръ отсутствуетъ, распоряженіе на пожарѣ принадлежитъ управляющему, или заступающему его мѣсто, того промысла, на которомъ произошелъ пожаръ.

Примѣчаніе. Въ случаѣ невыбора отвѣтственными лицами къ назначенному Кавказскимъ Горнымъ Управленіемъ сроку указанныхъ въ настоящемъ параграфѣ помощниковъ и заступающихъ ихъ мѣсто, назначеніе тѣхъ и другихъ производится мѣстнымъ окружнымъ инженеромъ по соглашенію какъ съ бакинскимъ уѣзднымъ начальникомъ, такъ и съ предполагаемыми къ назначенію лицами, и утверждается Кавказскимъ Горнымъ Управленіемъ.

§ 37. Всѣ предназначенные для тушенія пожаровъ инструменты и орудія, которые, по предварительному росписанію, обязанъ имѣть у себя каждый промыселъ, должны храниться на томъ-же промыслѣ, въ зданіи, расположенномъ на видномъ и удобномъ для этой цѣли мѣстѣ, по возможности, центральномъ для всего промысла и наиболѣе безопасномъ отъ пожара, съ вывѣской: „складъ пожарныхъ инструментовъ такого-то промысла, такой-то фирмы“. Ключей отъ зданія, въ которомъ будутъ храниться пожарные инструменты, должно быть не менѣе трехъ: одинъ изъ нихъ имѣеть быть повѣшенъ на видномъ мѣстѣ въ конторѣ или квартирѣ приказчика на самомъ промыслѣ, другой—у сторожа и третій—у управляющаго промысломъ или промыслами фирмы.

Примѣчаніе 1. На мелкихъ малоземельныхъ промыслахъ могутъ быть устраиваемы, съ увѣдомленіемъ о томъ мѣстнаго горнаго надзора, общіе склады для храненія пожарныхъ инструментовъ.

Примѣчаніе 2. Какъ предварительное расписаніе приборовъ для тушенія пожаровъ, такъ и дальнѣйшія въ немъ измѣненія и дополненія, впредь до учрежденія на промыслахъ общественной пожарной команды, составляются предоставителемъ мѣстнаго полицейскаго надзора, совместно съ двумя избранными въ помощь ему изъ среды служащихъ на промыслахъ отвѣтственныхъ лицъ. Копія съ росписанія своевременно сообщается мѣстному горному начальству.

§ 38. Управленія промысловъ обязаны содержать въ исправности, въ районѣ промысловыхъ участковъ, дороги и

мосты, какъ общаго пользованія, такъ и тѣ, которыми они пользуются для своихъ промышленныхъ цѣлей, и освѣщать ихъ по ночамъ съ предосторожностями, указанными въ параграфахъ 2, 5, 7, 8 9.

§ 39. Во время пожара должна быть немедленно прекращаема эксплуатація сосѣднихъ скважинъ, расположенныхъ отъ мѣста пожара не далѣе 150 саж., а съ подвѣтренной стороны—на всемъ томъ пространствѣ, куда будутъ доноситься искры.

§ 40. Мѣстное горное начальство и полиція должны быть немедленно увѣдомляемы управленіями нефтяныхъ промысловъ,—по телеграфу или телефону, буде-же таковыхъ не имѣется, то иными способами,—о всѣхъ случаяхъ пожара на промыслахъ.

§ 41. Сроки для приведенія настоящихъ правилъ въ исполненіе и для согласованія съ ними промысловъ, кромѣ указанныхъ въ самыхъ правилахъ, назначаются управленіемъ горною частью Кавказскаго края.

III. О наблюдѣніи за исполненіемъ настоящихъ правилъ.

§ 42. Наблюденіе за исполненіемъ настоящихъ правилъ и возбужденіе судебного преслѣдованія за нарушеніе оныхъ возлагается на обязанность мѣстнаго горнаго начальства съ тѣмъ, чтобы протоколы о нарушеніи этихъ правилъ составлялись, въ случаѣ нужды, при содѣйствіи полиціи и, затѣмъ, виновные привлекались къ законной отвѣтственности, согласно постановленіямъ устава о наказаніяхъ, налагаемыхъ мировыми судьями.

ПОЛОЖЕНІЕ

О СЪѢЗДАХЪ НЕФТЕПРОМЫШЛЕННИКОВЪ

(утв. Мин. Гос. Имущ. 19 марта 1893 г.).

І. Цѣль съездовъ, время и мѣсто собраній.

§ 1. Съ разрѣшенія Министра Государственныхъ Имуществъ созываются, по мѣрѣ надобности, съѣзды нефтепромышленниковъ:

а) для выработки статистическихъ данныхъ: о предполагаемой добычѣ нефти, о производительности заводовъ, о перевозочныхъ средствахъ Закавказской желѣзной дороги и о силѣ и дѣйствиіи нефтепроводовъ;

б) для рассмотрѣнія хозяйственныхъ и административныхъ дѣлъ съѣзда;

в) для обсужденія, если Министръ признаетъ это нужнымъ, разныхъ вопросовъ, до нефтяной промышленности относящихся;

г) для установленія размѣра сбора на расходы съѣзда по нуждамъ нефтяной промышленности,

и д) для составленія и измѣненія правилъ перевозки, по соглашенію съ представителями желѣзныхъ дорогъ, занимающихся перевозкою нефтяныхъ продуктовъ, равно какъ и съ представителями пароходныхъ обществъ.

Примѣчаніе. Разработанныя на съѣздѣ правила перевозки нефтяныхъ продуктовъ подлежатъ утвержденію Министерства Путей Сообщенія.

§ 2. Время и мѣсто съѣзда назначается Министромъ Государственныхъ Имуществъ, по соглашенію съ Главноначальствующимъ гражданскою частью на Кавказѣ.

§ 3. Съѣздамъ предоставляется право ходатайствовать предъ правительственными учрежденіями по всемъ вопросамъ, касающимся нуждъ и пользы нефтяной промышленности на Кавказѣ.

II. Составъ създовъ.

§ 4. Създы собираются подъ предѣдательствомъ лица, особо назначаемаго каждый разъ Министромъ Государственныхъ Имуществъ.

§ 5. Предѣдатель създа, не позже какъ за три недѣли до открытiя, доводитъ до всеобщаго свѣдѣнiя, чрезъ публикацію въ столичныхъ и мѣстныхъ вѣдомостяхъ, о мѣстѣ и времени открытiя засѣданiй създа и о программѣ его занятiй *). Онъ открываетъ и закрываетъ засѣданiя, руководитъ пренiями, направляетъ ихъ, согласно программѣ занятiй, и пользуется всѣми правами, какiя вообще предоставляются предѣдателямъ собранiй.

§ 6. Въ засѣданiяхъ създа принимаютъ участiе, на правахъ дѣйствительныхъ членовъ, назначенные для того представители министерствъ, нефтепромышленники или ихъ повѣренные, въ обширномъ смыслѣ этого слова, т. е. добывающiе, обрабатывающiе и перегоняющiе по трубамъ нефть или ея продукты, представители желѣзныхъ дорогъ и пароводныхъ обществъ, соприкасающихся съ г. Баку районовъ.

§ 7. Кромѣ упомянутыхъ въ § 6 дѣйствительныхъ членовъ, въ засѣданiя създа допускаются, по распоряженiю предѣдателя, съ правомъ совѣщательнаго голоса, представители ученыхъ, техническихъ, торгово-промышленныхъ обществъ, городскихъ и земскихъ учреждений и вообще лица, заинтересованныя въ развитiи отечественной нефтяной промышленности.

III. Порядокъ занятiй.

§ 8. По открытiи създа, члены его избираютъ секретаря създа, обязаннаго вести журналъ засѣданiй създа.

§ 9. Занятiя създа происходятъ открыто и гласно. Всякiй членъ създа имѣетъ право участвовать въ пренiяхъ, при обсужденiи разныхъ вопросовъ, подавать письменныя

*) Правило это можетъ быть не соблюдаемо при созванiи экстренныхъ създовъ нефтепромышленниковъ.

заявленія и особыя мнѣнія, которыя, по прочтеніи ихъ на сѣздѣ, печатаются въ трудахъ сѣзда.

§ 10. По открытіи засѣданій, сѣзду представляются отчеты.

а) избранныхъ сѣздомъ членовъ желѣзнодорожнаго комитета о ихъ дѣятельности по распредѣленію между нефтенопромышленниками вагоновъ Закавказской желѣзной дороги:

б) ревизіонной комиссіи по провѣркѣ прихода и расхода суммъ сѣзда;

в) Совѣта сѣзда о дѣятельности его по выполненію постановленій предыдущаго сѣзда и разработкѣ вопросовъ, поступившихъ въ Совѣтъ въ промежутокъ между двумя сѣздами;

г) членовъ бакинскаго технического комитета,

и д) вообще всѣхъ постоянныхъ комиссій, избранныхъ сѣздомъ.

Дальнѣйшій порядокъ занятій зависитъ отъ усмотрѣнія сѣзда и его предсѣдателя.

§ 11. Засѣданіямъ сѣзда ведутся особыя протоколы, въ которые вносятся всѣ постановленія и заключенія сѣзда. Протоколы эти прочитываются въ засѣданіи и, по утвержденіи ихъ сѣздомъ, подписываются предсѣдателемъ, секретаремъ и не менѣе, какъ тремя наличными членами. Постановленія эти, вмѣстѣ съ докладами по различнымъ вопросамъ и стенографическими отчетами преній, печатаются въ особыхъ трудахъ, издаваемыхъ сѣздомъ и представляемыхъ Министру Государственныхъ Имуществъ.

§ 12. Для болѣе тщательной разработки нѣкоторыхъ вопросовъ сѣздъ, по его усмотрѣнію, избираетъ особыя комиссіи.

§ 13. Если при обсужденіи какого либо вопроса на сѣздѣ замѣчается разногласіе и противорѣчіе членовъ сѣзда, то, для постановки окончательнаго заключенія, вопросъ рѣшается открытою баллотировкою. Въ такой баллотировкѣ принимаютъ участіе дѣйствительные члены сѣзда, упомянутые въ параграфѣ 6.

§ 14. По требованію не менѣе 10 членовъ сѣзда, открытая баллотировка можетъ быть замѣнена закрытою.

§ 15. Въ разрѣшеніи вопросовъ, связанныхъ съ расходоуаніемъ суммъ сѣзда, имѣють право голоса только лица, обладающія цензомъ, указаннымъ въ § 31.

IV. Должностныя лица сѣзда, ихъ права и обязанности.

§ 16. На нефтепромышленныхъ сѣздахъ избираются для бакинскаго района слѣдующія должностныя лица:

- а) предсѣдатель Совѣта сѣзда;
- б) члены Совѣта въ числѣ не болѣе 5-ти и кандидаты къ нимъ въ числѣ 3-хъ;
- в) члены бакинскаго технического комитета;
- г) члены ревизіонной комиссіи;
- д) члены технической по охраненію бакинскихъ нефтяныхъ промысловъ комиссіи;
- е) представитель отъ нефтепромышленниковъ въ Присутствіе по горнозаводскимъ дѣламъ при Кавказскомъ Горномъ Управленіи.

и ж) на основаніи особо установленныхъ, по соглашенію между Министрами Государственныхъ Имуществъ и Путей Сообщенія, правилъ—члены комитета по распредѣленію вагоновъ Закавказской желѣзной дороги между нефтепромышленниками.

§ 17. Члены желѣзнодорожнаго комитета (§ 16, п ж.) дѣйствуютъ относительно распредѣленія вагоновъ, на основаніи преподанныхъ имъ Министерствомъ Путей Сообщенія правилъ. О дѣятельности своей они представляютъ ближайшему сѣзду подробный отчетъ, съ показаніемъ: количество отпущенныхъ разнымъ лицамъ вагоновъ какъ цистернъ, такъ и тарныхъ, если это будетъ правилами допущено, подъ нефтяные грузы, родъ грузовъ и пунктовъ назначенія по линіи Закавказской дороги.

§ 18. Въ составъ ревизіонной комиссіи, кромѣ избранныхъ на сѣздѣ членовъ, входятъ также лица, назначаеыя по усмотрѣнію Министра Государственныхъ Имуществъ.

§ 19. Ревизіонная комиссія провѣряетъ правильность дѣйствій Совѣта по приходу и расходу всѣхъ суммъ сѣзда

и завѣряетъ соотвѣтствіе ихъ постановленіямъ съѣзда; отчетъ свой она представляетъ къ первому засѣданію съѣзда.

§ 20. Совѣтъ съѣзда нефтепромышленниковъ состоитъ изъ предсѣдателя и не болѣе пяти членовъ. Въ случаѣ выбытія кого-либо изъ членовъ, мѣсто его занимаетъ одинъ изъ кандидатовъ Кандидатъ, получившій наибольшее число избирательныхъ шаровъ, первый вступаетъ въ должность отсутствующаго должностнаго лица, за исключеніемъ предсѣдателя Совѣта, замѣщаемого однимъ изъ членовъ, по избранію прочихъ членовъ.

Примѣчаніе. На одного изъ членовъ Совѣта возлагаются обязанности казначея.

§ 21. Внутренній распорядокъ работъ Совѣта устанавливается выработаннымъ Совѣтомъ и утвержденнымъ съѣздомъ наказомъ.

§ 22. Для законности постановленій Совѣта необходимо присутствіе въ засѣданіи его не менѣе трехъ членовъ, при чемъ вопросы рѣшаются простымъ большинствомъ голосовъ.

Примѣчаніе. При равенствѣ голосовъ, голосъ предсѣдателя даетъ перевѣсъ.

§ 23. Совѣту съѣзда предоставляется право передо-вѣрять свои полномочія выбраннымъ имъ лицамъ. Эти уполномоченные получаютъ отъ Совѣта инструкцію, которою и должны руководствоваться въ своихъ дѣйствіяхъ, при чемъ они обязаны представлять Совѣту отчетъ о своей дѣятельности и своевременно доставлять ему копіи со всѣхъ подаваемыхъ ими прошеній и докладовъ и подлинники полученныхъ ими отвѣтовъ.

§ 24. На Совѣтъ съѣзда возлагается:

а) сноситься съ Министерствомъ Государственныхъ Имуществъ и представлять, въ предѣлахъ полномочій, Совѣту предоставленныхъ, интересы нефтепромышленниковъ въ разныхъ правительственныхъ учрежденіяхъ, въ правленіяхъ и управленіяхъ желѣзныхъ дорогъ, въ разныхъ частныхъ учрежденіяхъ, обществахъ и компаніяхъ, вообще вездѣ, гдѣ можетъ быть оказано содѣйствіе нефтяному дѣлу.

Примѣчаніе. Сношенія съ Министерствомъ Государственныхъ Имуществъ производятся чрезъ Кавказское Гор-

ное Управление, за исключеніемъ экстренныхъ случаевъ, когда могутъ производиться непосредственно съ Министерствомъ, но съ увѣдомленіемъ объ этомъ Управленія. О всѣхъ ходатайствахъ передъ другими высшими правительственными учрежденіями Совѣтъ доводитъ, указаннымъ порядкомъ, до свѣдѣнія Министерства Государственныхъ Имуществъ.

б) разрабатывать по порученію съѣзда вопросы, недостаточно выясненные на съѣздѣ, а равно, по требованію правительственныхъ учреждений, разъяснять вопросы, могущіе возникнуть въ теченіе года;

в) опредѣлять, при участіи мѣстнаго окружнаго инженера, размѣръ годовой производительности промысловъ, нефтепроводовъ и заводовъ, обрабатывающихъ нефть, составлять къ слѣдующему очередному съѣзду списки членовъ, съ показаніемъ противъ каждаго изъ нихъ размѣра производства за истекшій годъ, и выдавать такимъ членамъ билеты на право голоса;

г) вырабатывать проектъ программы для предстоящаго съѣзда и представлять его на утвержденіе Министра Государственныхъ Имуществъ.

Примѣчаніе. Нефтепромышленники, желающіе внести какой либо вопросъ на обсужденіе съѣзда, подаютъ объ этомъ заявленіе въ Совѣтъ, съ приложеніемъ объяснительной записки по предлагаемому вопросу. Вопросъ этотъ обязательно долженъ быть внесенъ Совѣтомъ въ проектъ программы занятій слѣдующаго съѣзда, если на запискѣ подписалось не менѣе пяти нефтепромышленниковъ;

д) въ случаѣ необходимости ходатайствовать о созывѣ чрезвычайнаго съѣзда нефтепромышленниковъ;

е) представлять подробный отчетъ о своей дѣятельности слѣдующему, за избраніемъ Совѣта, очередному съѣзду, а денежный отчетъ—предварительному разсмотрѣнію ревизіонной комиссіи;

ж) наблюдать за составленіемъ стенографическихъ отчетовъ засѣданій съѣзда и разсылать ихъ какъ членамъ съѣзда, такъ и разнымъ правительственнымъ учрежденіямъ и лицамъ;

з) заботиться о всей матеріальной обстановкѣ съѣзда и Совѣта;

и) нанимать всѣхъ необходимыхъ служащихъ въ Совѣтѣ лицъ;

і) завѣдывать всѣми средствами, поступающими на общія нужды нефтестроительности, собирать, хранить и расходовать ихъ по утвержденной сѣздомъ сметѣ.

Примѣчаніе. Денежныя суммы Совѣта сѣзда хранятся въ мѣстномъ отдѣленіи государственнаго банка и получаютъ изъ него по чекамъ, подписаннымъ предсѣдателемъ и членомъ-казначеемъ Совѣта сѣзда;

к) собирать и печатать періодическія, буде возможно еженедѣльные, статистическія свѣдѣнія о количествѣ добытой, перекаченной и переработанной нефти, о количествѣ вывезенныхъ продуктовъ и о состояніи нефтяныхъ рынковъ.

§ 25. Жалобы на Совѣтъ или его членовъ вносятся въ Совѣтъ и представляются имъ съ объясненіями первому очередному сѣзду.

§ 26. При Совѣтѣ состоитъ бюро, составъ котораго и распределеніе занятій опредѣляется самимъ Совѣтомъ.

§ 27. Вознагражденіе членамъ Совѣта, сумма на содержаніе бюро его и на прочіе расходы опредѣляются сѣздомъ.

V. Порядокъ избранія должностныхъ лицъ на сѣздѣ.

§ 28. Всякій участвовавшій въ сѣздѣ, независимо отъ его званія и рода занятій, можетъ быть избранъ въ должностныя лица отъ сѣзда.

§ 29. Всѣ должностныя лица избираются сѣздомъ на періодъ времени до выборовъ слѣдующаго сѣзда; выбывающіе изъ должности могутъ быть вновь избираемы на ту-же или иную должность.

§ 30. Выборы всѣхъ должностныхъ лицъ сѣзда производятся закрытою подачею голосовъ, посредствомъ баллотировки шарами тѣхъ кандидатовъ, которые получили наибольшее число записей по закрытымъ запискамъ, подаваемымъ предсѣдателю до начала баллотировки; избранными считаются получившіе большинство и притомъ болѣе половины наличныхъ избирательныхъ шаровъ.

§ 31. Правомъ голоса (шаромъ) пользуются въ избирательныхъ собраніяхъ сѣзда, лично или чрезъ своихъ

повѣренныхъ, только лица и учрежденія, дѣйствительно занимающіяся добычею, обработкою и перекачкою нефти на собственныхъ или арендованныхъ земляхъ и притомъ участвующій во взносѣ понудной платы, взимаемой на общія нужды нефтяной промышленности въ размѣрѣ, опредѣленномъ предыдущимъ съѣздомъ.

Примѣчаніе. Собственники или владѣльцы, отдавшіе свои промысла въ аренду, не пользуются правомъ голоса, которое переходитъ къ арендатору.

§ 32. Всѣ такіе промышленники разбиваются на двѣ группы, изъ коихъ въ первую входятъ болѣе крупныя промышленники, которымъ принадлежатъ промысла, заводы или нефтяныя скважины съ общою производительностью, равною приблизительно $\frac{3}{5}$ всей производительности, а во вторую — болѣе мелкіе промышленники, которымъ принадлежатъ промысла, заводы или нефтяныя скважины съ общою производительностью, равною приблизительно $\frac{1}{5}$ всей производительности. За симъ на каждую группу причисляется одинаковое число голосовъ съ такимъ расчетомъ, чтобы въ группѣ мелкихъ промышленниковъ право одного голоса приходилось на каждые 500.000 пуд. добытой нефти, 200.000 пуд. выработаннаго керосина или 2.000.000 пуд. перекаченной нефти, а въ группѣ крупныхъ промышленниковъ на каждые 1.000.000 пуд. добытой нефти, 400.000 пуд. выработаннаго керосина или 4.000.000 пуд. перекаченной нефти.

§ 33. Голоса исчисляются отдѣльно по добычѣ, перекачкѣ и обработкѣ нефти, такъ что одно лицо можетъ имѣть отдѣльные голоса по всѣмъ тремъ операціямъ.

§ 34. Нефтяные промышленники, добывающіе, перекачивающіе и обрабатывающіе менѣе означенныхъ количествъ, могутъ соединяться вмѣстѣ для образованія одного голоса и довѣрять его своему представителю.

§ 35. Всякій избиратель можетъ быть также представителемъ отсутствующаго, но только одного избирателя.

Примѣчаніе. Подпись по довѣренности о передачѣ права голоса, если довѣренность подана не лично довѣрителемъ, должна быть удостовѣрена двумя членами съѣзда или установленнымъ въ законѣ порядкомъ. Цѣвка избирательныхъ голосовъ до начала выборовъ производится председателемъ и назначенными отъ съѣзда лицами.

VI. Средства сѣздовъ.

§ 36. Для покрытія расходовъ по сѣзду, содержанія должностныхъ его лицъ и другихъ расходовъ на общія нужды нефтепромышленности, сѣздомъ опредѣляемыхъ, устанавливается обязательный сборъ, взимаемый съ каждаго пуда нефти, какъ за добычу, такъ и за перевозку по желѣзнымъ дорогамъ, или перегонку по трубамъ къ заводамъ и за переработку той-же нефти на заводахъ въ размѣрѣ, какой будетъ сѣздомъ опредѣленъ, но не выходя, однако, изъ предѣловъ, установленныхъ для сего сбора въ § 15 правилъ о нефтяномъ промыслѣ.

Условія отдачи съ торговъ казенныхъ нефтяныхъ участковъ Бакинскаго района.

§ 1. Торги на отдачу въ арендное содержаніе для добычи нефти, впредь до выработки, казенныхъ нефтяныхъ участковъ производятся съ разрѣшенія г. Министра Государственныхъ Имуществъ въ особомъ торговомъ присутствіи, составленномъ въ Управленіи Государственными Имуществами Бакинской губерніи и Дагестанской области въ г. Баку.

Примѣчаніе. Планы отдѣльныхъ участковъ и относящіяся къ нимъ полевые журналы, а также сводные планы всѣхъ вновь образованныхъ участковъ, показывающіе мѣстоположеніе каждаго участка, можно обозрѣвать въ канцеляріи Окружнаго Инженера II Кавказскаго горнаго округа, въ гор. Баку, во всѣ присутственные дни.

§ 2. Торги будутъ произведены исключительно посредствомъ запечатанныхъ объявленій, составленныхъ согласно 144 ст. т. X. ч. 1 положенія о казенныхъ подрядахъ и поставкахъ и ст. 590 Уст. Горн., объявленія эти должны быть доставлены по почтѣ или лично поданы въ Управленіе Государственными Имуществами Бакинской губерніи и Дагестанской области, въ г. Баку, не позже перваго часа пополудни назначеннаго для торговъ дня.

§ 3. Торговаться на участки могутъ лица всѣхъ со-

стояній, пользующіяся гражданскою правоспособностью съ ограниченіями, указанными въ ст. 547 Устава Горн. и въ примѣчаніи 1 къ этой статьѣ.

§ 4. Въ присылаемыхъ или подаваемыхъ къ торгамъ объявленіяхъ должна быть обозначена прописью предлагаемая за каждый участокъ отдѣльно попудная плата, при чемъ размѣръ этой платы не долженъ быть менѣе полукопейки съ пуда.

Цѣною, установленною на торгахъ, оплачивается лишь обязательная наименьшая годовая добыча нефти, а затѣмъ, при дальнѣйшемъ увеличеніи добычи, попудная плата понижается на четверть копейки за каждую новую партію добычи въ обязательномъ наименьшемъ размѣрѣ, пока не дойдетъ до половины цѣны, предложенной на торгахъ, но во всякомъ случаѣ не менѣе вышеуказанной въ семъ § полукопейки съ пуда.

Примѣчаніе. Арендаторъ, желающій прекратить разработку нефти на арендуемомъ имъ участкѣ, обязанъ заявить о томъ Кавказскому Горному Управленію за годъ впередъ. Въ семъ случаѣ ему предоставляется въ полугодичный срокъ по прекращеніи добычи нефти воспользоваться промысловымъ имуществомъ, за исключеніемъ обсадныхъ трубъ въ буровыхъ скважинахъ; имущество же, оставшееся на участкѣ, по истеченіи указанного срока, поступаетъ въ полное распоряженіе казны. Сверхъ сего арендаторъ обязанъ уплатить попудную плату за наименьшую обязательную добычу нефти за годъ впередъ съ момента прекращенія аренды.

§ 5. Цифры наименьшей добычи нефти съ cadaго отдѣльнаго участка, показанныя въ публикуемыхъ передъ торгами условіяхъ, не обязательны для арендатора и служатъ единственно для опредѣленія наименьшаго размѣра годовой оброчной суммы, которую обязанъ уплачивать арендаторъ и которая получается путемъ умноженія предложенной на торгахъ за участокъ попудной платы за цифру минимальной добычи съ этого участка, на примѣръ: предложеніе за участокъ № X— $\frac{3}{4}$ коп. попудной платы равносильно обязательству вносить за этотъ участокъ не менѣе 11,925 р. арендной платы, если съ этого участка даже и

не будетъ отпускаться минимумъ добычи, принятой въ 1,590,000 пудовъ нефти въ годъ.

§ 6. Къ объявленію долженъ быть приложенъ задатокъ (съ соблюденіемъ, въ случаѣ сдачи объявленія на почту, установленнаго ст. 146 полож. о подрядахъ и постав. правила), заключающійся въ наличныхъ деньгахъ, или въ допускаемыхъ къ приему залогомъ въ обезпеченіе выполненія договоровъ съ казною процентныхъ бумагахъ, и составляющій по суммѣ не менѣе одной пятой части предложенной попудной платы, помноженной на наименьшую годовую добычу, т. е. для приведеннаго въ параграфѣ 5 примѣра задатокъ долженъ быть не менѣе 2,385 р.

§ 7. Участокъ будетъ предоставленъ съ торговъ тому, кто предложитъ наибольшую попудную плату, въ случаѣ же равенства предложеній, участокъ отдается по жребію, брошенному торгующимися, если они будутъ находиться на торгахъ, или предсѣдателемъ торговаго присутствія, производящаго торги.

§ 8. Торговое производство предоставляется г. Министру Земледѣлія и Государственныхъ Имуществъ чрезъ Кавказское Горное Управленіе.

§ 9. Торговавшійся, за которымъ оставленъ будетъ участокъ, обязанъ въ теченіе мѣсяца со дня объявленія ему о результатѣ торга, явиться къ Окружному Инженеру II Кавказскаго горнаго округа, имѣющему мѣстожителство въ гор. Баку, для заключенія договора, и представить сказанному инженеру квитанцію Бакинскаго Казначейства во взносѣ, для записки въ депозиты Кавказскаго Горнаго Управленія, денежной суммы, дополняющей представленный къ торгу задатокъ до половины попудной платы, по расчету, указанному въ параг. 5 настоящихъ условій. Въ случаѣ неявки въ указанный выше срокъ для заключенія контракта, или неполненія задатка, представленный къ торгамъ задатокъ обращается въ доходъ казны, и торговавшійся лишается права на участокъ.

§ 10. Упомянутый въ предыдущемъ параграфѣ задатокъ, равный половинѣ годовой попудной платы, остается

во все время пользованія нефтепромышленника участкомъ въ распоряженіи казны.

Примѣчаніе. Лица, представившія задатокъ наличными деньгами, подчиняются постановленію 35 ст. Уст. Оброчн.

§ 11. Арендаторъ на основаніи п. п. 1 и 2 ст. 1 Высочайше утвержденнаго 2-го марта 1898 года мнѣнія Государственнаго Совѣта обязанъ вносить въ казну сумму, потребную на наемъ сдатчиковъ нефти, добываемой съ казеннаго участка, отданнаго въ арендное содержаніе, отводить для канцеляріи и чиновъ по учету нефти помѣщенія и содержать необходимыя приспособленія для означеннаго учета.

§ 12. По каждому участку заключается особый контрактъ, хотя бы одно и тоже лицо приобрѣло съ торговъ нѣсколько участковъ. Контрактъ пишется на гербовой бумагѣ, цѣна коей опредѣляется по двѣнадцатилѣтней сложности наименьшей обязательной годовой попудной платы (§ 5). Къ договору прилагается копія съ относящагося къ данному участку полевого журнала и планъ участка.

§ 13. Оплата пропорціональнымъ гербовымъ сборомъ (§ 12) самаго контракта и простымъ гербовымъ сборомъ приложений къ нему, а равно и всѣ расходы по заключенію договора относятся на счетъ лица, заключающаго съ казною договоръ объ отдачѣ ему въ пользованіе участка.

§ 14. Подлинный экземпляръ договора вмѣстѣ съ межевыми документами и оцѣночной описью межевыхъ знаковъ (пар. 17) имѣетъ храниться въ Кавказскомъ Горномъ Управленіи, а копіи съ нихъ выдаются промышленнику по представленіи имъ надлежащаго числа гербовыхъ марокъ для оплаты этихъ копій простымъ гербовымъ сборомъ.

§ 15. По заключеніи контракта, нефтепромышленникъ или его повѣренный принимаетъ участокъ въ натурѣ не позже четырехъ мѣсяцевъ, со дня заключенія контракта.

§ 16. Управленіе Государственными Имуществами Бакинскій губерніи и Дагестанскій области, при участіи окружнаго инженера, или его помощника, передаетъ въ указанный срокъ (парагр. 15) участокъ по принадлежности, съ указаніемъ его границъ по плану и полемому журналу и съ оставленіемъ передаточнаго акта.

§ 17. Вмѣстѣ съ участкомъ промышленникъ принимаетъ въ свое вѣдѣніе поставленные на участкѣ и описанные въ полевомъ журналѣ пограничные знаки (камни) и обязанъ заботиться о сохраненіи въ цѣлости этихъ знаковъ. Объ утратѣ или порчѣ знаковъ нефтенпромышленникъ доноситъ окружному инженеру, который и распоряжается возстановленіемъ знаковъ на счетъ арендатора участка.

§ 18. Неявка въ срокъ (парагр. 16), или неприсылка повѣреннаго, для приѣма участка, влечетъ за собою обращеніе въ доходъ казны, въ видѣ неустойки, упомянутого въ пар. 10 задатка и лишеніе права на заторгованный участокъ.

§ 19. Въ отношеніи: 1) сроковъ взноса попудной платы, 2) льготы во взносѣ ея въ половинномъ противъ обязательнаго размѣрѣ за первый годъ аренды и 3) послѣдствій невзноса въ указанный срокъ означенной платы, лицо, пользующееся приобрѣтеннымъ съ торговъ участкомъ, подчиняется постановленіямъ 578—582 и 595 статей Горн. Уст., при чемъ въ случаѣ, предусмотрѣнномъ 582 ст., взысканіе недоимки попудной платы и пени обращается первоначально на упомянутый въ пар. 10 задатокъ, а затѣмъ, если послѣдній окажется недостаточнымъ, на прочее свободное имущество недоимщика.

Примѣчаніе. Арендаторъ нефтеноснаго участка обязанъ: первый по истеченіи срока годичной льготы, со дня заключенія контракта, взносъ попудной платы сдѣлать за періодъ времени отъ дня истеченія льготнаго года по ближайшій къ нему день 1 января или 1 іюля, смотря по тому въ какое гражданское полугодіе будетъ заключенъ контрактъ; послѣ этого полугодичные взносы попудной платы должны совпадать съ полугодіями гражданского года.

Въ видахъ поясненія изложеннаго примѣчанія, приводятся нижеслѣдующіе примѣры:

1) Контрактъ заключенъ 1-го марта 1899 года, при обязательной годовой добычѣ 600.000 пудовъ нефти.

Льготный годъ истечетъ 1 марта 1900 года и если добыча нефти не достигла обязательнаго размѣра, то въ такомъ случаѣ промышленникъ воспользуется предоставляемой ему 592 ст. Уст. Горн. льготой.

Первый срокъ взноса платы, по истеченіи годового аренднаго срока, наступитъ 1 іюля 1900 г., слѣдовательно, промышленникъ обязанъ будетъ внести плату за время съ 1-го марта по 1-е іюля или за четыре мѣсяца. Такъ какъ годовая обязательная добыча 600.000 пудовъ, то средняя мѣсячная добыча ея опредѣляется въ 50.000 пудовъ, то есть къ 1-му іюля промышленнику нужно будетъ уплатить за 200.000 пудовъ.

Къ 1-му января 1901 года ему придется оплатить за шесть мѣсяцевъ—300.000 пудовъ нефти, а всего за десять мѣсяцевъ 500.000 пудовъ.

Если-же въ теченіе этихъ мѣсяцевъ будетъ добыто и отпущено съ промысла болѣе 500.000 пудовъ, то излишнее количество нефти должно будетъ оплатиться не полною цѣною, но цѣною, прогрессивно уменьшающеюся, при чемъ каждая отдѣльная партія нефти опредѣляется въ 500.000 пудовъ. Этимъ путемъ теченіе аренднаго года будетъ согласовано съ годомъ гражданскимъ уже съ 1-го января 1901 года.

и 2) Контрактъ заключенъ 1-го октября 1899 года, при обязательной годовой добычѣ 900.000 пудовъ. Льготный годъ истечетъ 1-го октября 1900 года и если добыча нефти не достигла обязательнаго размѣра, то промышленникъ воспользуется предоставляемой ему 592 ст. Уст. Горн. льготой.

Первый срокъ взноса платы, по истеченіи годового аренднаго срока, наступитъ 1-го января 1901 года, слѣдовательно, промышленникъ будетъ обязанъ внести плату за время съ 1-го октября по 1-е января за три мѣсяца. Такъ какъ средняя мѣсячная добыча опредѣляется въ 75.000 пуд., то промышленнику нужно будетъ уплатить за 225.000 пуд. Если-же въ теченіе этихъ трехъ мѣсяцевъ будетъ добыто и отпущено съ промысла болѣе 225.000 пудовъ, то излишнее количество должно будетъ оплатиться не полною цѣною, но цѣною, прогрессивно уменьшающеюся, при чемъ каждая отдѣльная партія нефти опредѣляется въ 225.000 пудовъ. Съ 1-го же января 1901 года арендный годъ уже будетъ согласованъ съ гражданскимъ.

§ 20. Въ случаѣ назначенія торго на участокъ за невзносъ попудной платы и пени, въ недоимку обращается вся слѣдующая по расчету до дня торго попудная плата и пеня.

§ 21. Попудная плата вносится къ 1-му января и къ 1-му юля каждаго года за каждое истекшее полугодіе, по количеству отпущенной въ теченіе истекшаго полугодія нефти; но во всякомъ случаѣ не ниже того размѣра, который указанъ въ парагр. 5.

Примѣчаніе. Нефтепромышленникъ, внесшій попудную плату въ теченіе первыхъ пятнадцати дней полугодія, по примѣненію къ 70 ст. Уст. оброчн., освобождается отъ платежа указанной въ ст. 578 Уст. Горн. пени.

§ 22. Учетъ подлежащей оплатѣ нефти будетъ производиться порядкомъ, изложеннымъ въ утвержденныхъ Г. Министромъ Земледѣлія и Государственныхъ Имуществъ 21 января 1895 года и при семъ приложенныхъ временныхъ правилахъ; при чемъ всѣ необходимые для учета нефти приборы и приспособленія должны быть устроены на средства промышленника.

Примѣчаніе. Такъ какъ учету подлежитъ только нефть, отпущенная съ участка, то за нефть, употребленную на топливо, необходимое для дѣйствія буровыхъ скважинъ, заложенныхъ на участкѣ, промышленникъ не обязанъ вносить установленную попудную плату.

§ 23. Лицо, пользующееся приобрѣтеннымъ съ торговъ участкомъ, подчиняется всѣмъ, какъ нынѣ дѣйствующимъ, такъ и впредь могущимъ быть изданными постановленіямъ закона и правительственнымъ инструкціямъ, относящимся до производства нефтяного промысла, а также горнаго промысла, вообще поскольку постановленія сего послѣдняго рода касаются нефтяного промысла.

§ 24. Переходъ участка отъ одного лица къ другому, а также пріемъ товарищей по владѣнію участкомъ допускается съ вѣдома Министерства Земледѣлія и Государственныхъ Имуществъ на основаніи заявленій, поданныхъ въ Кавказское Горное Управленіе и подписанныхъ лицами, уступающими и приобрѣтающими участокъ, а также принимающимъ въ товарищи по владѣнію и вступающимъ въ

товарищество. Переходъ участка и пріемъ новыхъ товарищей считается состоявшимся по совершеніи Кавказскимъ Горнымъ Управленіемъ на первоначальномъ договорѣ надписи о происшедшей перемѣнѣ въ личномъ составѣ владельцевъ участка.

Примѣчаніе. Подписи на заявленіяхъ должны быть засвидѣтельствованы нотаріальнымъ порядкомъ.

Керосиновое производство въ Румыніи.

Съ примѣненіемъ керосина въ качествѣ свѣтительнаго масла постепенно развивалась также и въ Румыніи собственная керосиновая промышленность, занимавшаяся въ первое время вывозомъ сырого масла въ Австро-Венгрію, преимущественно же въ Вѣну, Пешть, Маросварзагели и Орзову по 10 до 12 франковъ за 100 килограммовъ съ доставкою на станцію назначенія.

Еще въ то время заграничныя товарищества и капиталисты бросились на эту новую румынскую отрасль промышленности, но часто безъ всякаго успѣха.

Такъ, французское товарищество съ капиталомъ въ 2 милліона франковъ взялось въ 1865 году близъ Сланицы въ Молдавіи за буреніе керосина, которое предпріятіе изъза отсутствія результата оно вскорѣ прекратило. Спустя немного времени англійское общество потеряло свой капиталъ въ 7 милліоновъ франковъ на бесполезное буреніе и очистку керосина. Равнымъ образомъ и австрійское предпріятіе потеряло въ 1879 г. на бесплодныя работы весь свой капиталъ, оставивъ отечество и свои конфискованныя правительствомъ орудія и аппараты. Около того же времени открыло свои дѣйствія по этой же части въ Праговѣ нѣмецкое товарищество, которое послѣ нѣсколькихъ неудачъ опять прекратило ихъ; въ этой же мѣстности румынскій предприниматель впослѣдствіи открылъ обильные источники сырого масла. Такимъ же неудачнымъ результатомъ сопровождалось предпріятіе англійско-румынскаго общества въ 1890 году въ округахъ Прагово и Дамбовица.

Одно только бельгійское общество, заарендовавшее въ 1891 году нѣкоторые керосиновые районы въ Бузенѣ, работало съ значительной пользою.

Позднѣе образовалось, съ венгерскимъ капиталомъ, крупное румынское общество подъ наименованіемъ „Steana Romana“, капиталъ котораго былъ повышенъ англичанами до 20 милліоновъ леи, для какой цѣли въ концѣ 1898 г. вновь были выпущены 5-процентныя облигаціи на сумму 5 милліоновъ леи золотомъ. Общество располагаетъ 4 заводами для очистки керосина съ производительностью въ 132.000 тоннъ въ годъ. Оно обладало въ отчетномъ году 23.000 содержащими масло площадями, заарендованными большей частью на 30 лѣтъ, и 11 находящимися въ дѣйствиі буровыми скважинами. Общая производительность за первое полугодіе 1898 г. равнялась 43728 тоннамъ сырого масла.

Въ послѣднее время за этимъ румынскимъ обществомъ послѣдовало учрежденіе множества иностранныхъ товариществъ, которыя существенно содѣйствовали подъему румынской керосиновой промышленности. Въ настоящее время существуютъ 15 иностранныхъ предпріятій: 6 нидерландскихъ, 8 великобританскихъ и 1 австро-венгерское. Рядомъ съ ними работаютъ въ крупныхъ размѣрахъ 10 румынскихъ промышленниковъ.

Общество „Steana Romana“ располагаетъ наикрупнѣйшими сооруженіями, для добыванія, очистки, отправки и т. д. керосина. Въ рукахъ этого общества находятся въ настоящее время ровно $\frac{3}{4}$ общей производительности сырого масла и $\frac{7}{8}$ имѣющихся въ странѣ заведеній для очистки. Нѣмецкій капиталъ участвуетъ въ этомъ предпріятіи въ размѣрѣ около 1 милліона марокъ.

Кромѣ этихъ крупныхъ производствъ съ 60 развѣдочными бурами, эксплуатируются еще около 1000 мелкихъ шахтъ.

Самыми обильными являются въ настоящее время округи: Дамбовица, Прагова, Бузенъ и Бакаау. По официалъному анализу румынскій керосинъ при средней плотности въ 0,846 содержитъ на 100 частей:

Легкотекучихъ маслъ (бензина)	10 ⁰ / ₀
Свѣтительнаго масла 1 сорта	61,28 ⁰ / ₀
Свѣтительнаго масла 2 сорта	20,60 ⁰ / ₀
Парафина	2,23 ⁰ / ₀

Изъ таблицы видно, что румынскій керосинъ содержаніемъ свѣтительнаго масла (61,28⁰/₀) далеко превосходитъ галиційскій (52,5⁰/₀), канадскій (50⁰/₀), пенсильванскій (47⁰/₀) и русскій керосинъ (25,7⁰/₀).

Хорошо оборудованныхъ заводовъ для очистки керосина существуетъ въ настоящее время около 100, въ томъ числѣ 25 въ Бакау, 30 въ Праговѣ, 25 въ Дамбовинѣ и 10 въ Бузенѣ. Въ Венгріи возникли многочисленныя заводы для очистки румынскаго керосина, какъ напримѣръ, въ Кронштадтѣ, Орзовѣ, Сукеавѣ.

Общее румынское керосиновое производство въ отчетномъ году оцѣнивается приблизительно въ 25000 вагоновъ по 10 тоннъ каждый, изъ которыхъ 400 вагоновъ были отправлены за границу.

Для Германіи тутъ можетъ быть рѣчь только о водяномъ пути вверхъ по Дунаю. Общество „Steana Romana“ уже пользуется этимъ путемъ для вывоза керосина въ Германію, для какой цѣли оно имѣетъ въ Регенсбургѣ Tankanlage.

Производство керосина на всемъ земномъ шарѣ.

Статистическое Бюро Союзнаго Казначейства опредѣляетъ производство керосина на всемъ земномъ шарѣ въ 5.000.000.000 галлоновъ въ годъ. Изъ этого количества 2.500.000.000 галлоновъ добывается въ Соединенныхъ Штатахъ, 2.250.000.000 — въ Россіи, остатокъ распределяется на рядъ другихъ странъ въ слѣдующемъ отношеніи: 87.000.000 галл. на Австрію, 72.000.000 на Суматру, 30.000.000 на Яву, 29.000.000 на Канаду, 24.000.000 на Румынію, 15.000.000 на Индію, 8.000.000 на Японію, 7.000.000 на Германію, 3.000.000 на Перу и 1.000.000 галлоновъ на Италію.

Котировки на керосинъ за-границей
(въ посудѣ).

Цѣны показываются:

- въ Англии въ пенсахъ за англ. галлонъ,
- „ Бельгии во франкахъ за 100 килограммовъ,
- „ Германіи въ маркахъ за 50 „
- „ Италіи въ лирахъ за 100 „
- „ Голландіи въ голландскихъ гульденахъ за 100 кил.

Для перевода заграничныхъ керосиновыхъ цѣнъ на русскія служатъ слѣдующія данныя:

Бременская и Гамбургская цѣна русскаго или американскаго керосина, умноженная на 15.18, превращается въ число кредитныхъ копѣекъ за пудъ. (Примѣръ: цѣна въ Бременѣ М. 5.60 = $5.60 \times 15.18 = 85$ коп. за пудъ).

Лондонская и вообще англійская цѣна русскаго керосина умноженная на 17.25, превращается въ число кредитныхъ копѣекъ за пудъ. (Примѣръ: цѣна русскаго керосина въ Ливерпулѣ $4\frac{1}{2} d = 4\frac{1}{2} \times 17.25 = 77\frac{5}{8}$ коп. за пудъ).

Антверпенская цѣна русскаго или американскаго керосина, умноженная на 6.15, превращается въ число кредитныхъ копѣекъ за пудъ. (Примѣръ: цѣна русскаго керосина въ Антверпенѣ f. 14.50 = $14.5 \times 6.15 = 89.17$ коп. за пудъ).

Вышеприведенныя данныя для перевода заграничныхъ керосиновыхъ цѣнъ въ кредитныя копѣйки показаны въ слѣдующей таблицѣ.

	Гамбургъ и Бременъ.	Антвер- пенъ.	Амстер- дамъ.	Триестъ.	Лондонъ.
	Марки.	Франки.	Голландскіе гульденъ.	Австр. гульд. золотомъ.	Центы.
Примѣрные загра- ничныя цѣны.	М. 5.60	f. 14.50	h. fl. 7	G. fls. 6.00	$4\frac{1}{2} d$.
Постоянныя со- отношенія между иностранными от- мѣтками и цѣной въ пудахъ и ко- пѣйкахъ.	15,18	6,15	12,81	15,37	17,25
Соответственныя русскія цѣны за пудъ.	$5,60 \times 15,18$ = 85 коп.	$14,5 \times 6,15$ = 89,17 к.	$7 \times 12,81$ = 89,67 к.	$6,00 \times 15,37$ = 92,22 к.	$4\frac{1}{2} \times 17,25$ = 77 ⁵ / ₈ к.

Переводъ европейскихъ рыночныхъ цѣнъ въ цѣны *for* Батумъ.

На европейскихъ рынкахъ вездѣ котируется керосинъ въ посудѣ (бочкахъ). Только въ Гамбургѣ и Бременѣ извѣстны кромѣ того цѣны на наливъ. Но бакинскаго заводчика и батумскаго экспортера интересуетъ только стоимость керосина наливомъ и притомъ франко бортъ Батумъ. Поэтому приходится послѣ перевода заграничныхъ керосиновыхъ цѣнъ въ кредитныя копѣйки *) исключить:

а) расходы отъ Батума до порта назначенія.

б) мѣстные расходы на заграничномъ рынкѣ (портъ назначенія).

в) стоимость посуды.

Кромѣ того, слѣдуетъ имѣть въ виду:

д) разницу въ цѣнѣ между американскимъ и русскимъ керосиномъ въ тѣхъ случаяхъ, когда котировки относятся къ американскому, и

е) чистую прибыль иностраннаго импортера.

Сумма вычетовъ за расходы, перечисленные подъ лит. а, в и с, можетъ быть оцѣнена круглымъ счетомъ для сѣверной Европы (Англии, Бельгии, Голландіи и Германіи) въ 45 коп. на пудъ при бочечной котировкѣ и 16 коп. на пудъ при наливной котировкѣ (если не требуется особенной точности). Полученный послѣ вычета (45 коп. или 16 коп.) остатокъ заключаетъ въ себѣ, кромѣ выручки, очищающейся въ пользу батумскаго экспортера, еще разницу въ цѣнѣ между американскимъ и русскимъ керосиномъ (когда котировки относятся къ американскому керосину), а также чистую прибыль иностраннаго импортера.

Что же касается Италиі, то вмѣсто 45 коп. можно примѣнить вычетъ въ 42 коп.

а) *Расходы отъ Батума до порта назначенія.*

Эти расходы состоятъ изъ фрахта, страхованія и утечки.

Фрахтъ всегда котируется въ шиллингахъ за тонну вѣса, при чемъ каждый шиллингъ на тонну, по среднему курсу 9 руб. 40 коп. за фунтъ стерлинговъ, составляетъ

*) См. предыдущую таблицу.

расходъ на пудъ 0.7577 кред. коп. Обыкновенно отмѣчаютъ 3 котировки фрахта на керосинъ наливомъ изъ Батума: самая дорогая въ Англiю и въ порты Нѣмецкаго моря, дешевле въ Атлантическіе французскіе порты и еще дешевле въ Италию и Средиземные французскіе порты.

Морское страхованіе= $1\frac{1}{2}$ ‰.

Утечка въ пути оцѣнивается въ 1‰.

b) *Мѣстные расходы въ портахъ назначенія.*

1. При боченочныхъ котировкахъ эти мѣстные расходы состоятъ изъ:

приемки и храненія керосина,

осадки обручей, проклейки, окраски, разливки и закупки бочки,

потери на вѣсѣ вслѣдствіе преувеличенной скидки вѣса за тару (по обычаю),

куртажа, делькредере и процентовъ.

Всѣ эти виды расходовъ составляютъ около 11 коп. за пудъ.

2. При котировкахъ на наливъ часть этихъ расходовъ отпадаетъ, вслѣдствіе чего общая стоимость ихъ можетъ быть оцѣнена приблизительно въ 5 коп. на пудъ.

c) *Стоимость посуды.*

Стоимость порожней бочки нигдѣ не котируется. Обыкновенно ее принимаютъ отъ 4 шил. 6 пенсовъ до 5 шил., что составляетъ отъ 23 до 25 $\frac{1}{2}$ коп. за пудъ.

d) *Разница въ цѣнѣ между американскимъ и русскимъ керосиномъ.*

Эта разница, при отсутствіи взаимной конкуренціи русскихъ экспортеровъ, падаетъ на Лондонскомъ рынкѣ до 2 коп. за пудъ, на другихъ рынкахъ она значительное. При сильной конкуренціи она достигаетъ чудовищныхъ размѣровъ (10 коп. на пудъ и болѣе).

Продажа керосина въ ящикахъ.

Продажа керосина въ ящикахъ батумскими экспортерами производится большею частью со сдачею къ борту парохода или парусника покупателя (fob Botoum). Для экспорта на Дальній Востокъ цѣна назначается въ пенсахъ; для экспорта въ порты Средиземнаго моря и на Дунай— во франкахъ и сантимахъ. Запродажныя сдѣлки на Дальній Востокъ совершаются въ Лондонѣ, а для Средиземнаго моря въ Батумѣ, Константинополь и др. мѣстахъ. Лондонская цѣна (въ пенсахъ) всегда разумѣется за наличный расчетъ при представленіи коносаментъ въ указанный покупателемъ банкъ, т. е. приблизительно черезъ 10 дней послѣ отхода парохода изъ Батума (или со дня написанія коносаментъ). Условія платежа на продажи въ Средиземное море бываютъ различныя (наличными, при представленіи коносаментъ, или же на извѣстный срокъ), но при этомъ платежъ точно также обыкновенно производится черезъ банкъ, заранѣе указанный покупателемъ. Лондонскій посредникъ получаетъ 1⁰/₀ комиссіонныхъ отъ продавца.

Опредѣленіе выручки за керосинъ, очищающійся при ящичныхъ продажахъ.

Одинъ ящикъ содержитъ 1,8 пудовъ керосина.

Утечка керосина въ пути отъ Баку до Батума= $\frac{3}{100}$
 утечка всѣхъ видовъ отъ вагона до борта судна= $\frac{1}{100}$.
 Итого утечки $\frac{1,3}{100}$, что составитъ 0,013 пуда на пудъ.

Расходъ керосина на одинъ ящикъ поэтому=

$$=1,8 \times (0,013 \times 1,8) = 1,8224 \text{ пуд.}$$

Вѣрнѣе считать 1,83 пуд.

Примѣрный расчетъ чистой выручки при цѣнѣ 30 пенсахъ за ящикъ:

Исключивъ изъ цѣны 30 пенсахъ 1⁰/₀ комиссіонныхъ, остается пенсахъ 29,7

По бюллетеню петерб. биржи курсъ чековъ на Лондонъ обозначаетъ цѣну 10 фунтовъ стерлинговъ, т. е. 2400 пенсовъ. Предположимъ, что курсъ=94,15. Изъ него слѣдуетъ исключить 0,30 на банкирскіе расходы. Тогда $\frac{93,85}{2400}$ будетъ цѣна одного пенса. Она составляетъ 3,91 коп. Поэтому 29,7 пенсовъ составятъ кред. коп 116,13

Отсюда исключается:

Стоимость упаковки и доставка до борта, включая расходы по приѣмкѣ и храненію керосина, въ среднемъ приблизительно 65,00

Фрахтъ отъ Баку до Батума за 1,33 пуда по 12 коп. 21,96

Проценты по уплатѣ ж. д. фрахта, если считать 2 мѣсяца со дня прибытія керосина въ Батумъ до дня поступленія за него выручки изъ 7⁰/₀ . . . 0,25

Батумскій портовой сборъ 1 к. съ пуда брутто за 2¹/₄ пуда 2,29 89,46

Остается за 1,33 пуда керосина 25,67
т. е. 14,57 коп за пудъ керосина франко вагонъ Баку.

Примѣрный расчетъ чистой выручки при цѣнѣ f. 3,15 за ящикъ (для Средиземнаго моря). Если продажа состоялась черезъ посредника, то слѣдуетъ исключить 1⁰/₀ и остается 311,85сѧнт.

Если предположимъ, что по бюллетеню Петербургской биржи чеки на Парижъ стоятъ 37,20, то 0,20 слѣдуетъ исключить на банкирскіе расходы. Тогда 37 коп. будетъ цѣна 100 сантимовъ. Поэтому 311,85 сантима=311,85×37=кред. коп. . . . 115,38

Стоимость посуды и всѣ батумскіе расходы остаются тѣ-же, что и въ первомъ примѣрѣ 89,46

т. е. 14,47 коп. за пудъ керосина франко вагонъ Баку.

Таблица абсолютной теплопроизводительности.

1 kg. сжигаемаго тѣла даетъ при полномъ сгораніи съ кислородомъ:

С ж и г а е м я т ѣ л а .	Единицы теплоты.
Эфиръ	9028
Алкоголь	7184
Сурьма	961
Деревянное масло	11.200
Свинець	266
Желѣзо въ FeO	1.258
” ” Fe ₃ O ₄	1.677
” ” Fe ₂ O ₃	1.887
Болотный газъ CH ₄ въ CO ₂ +2H ₂ (жидк.)	13.346
CH ₄ въ CO ₂ +2H ₂ O (газъ)	11.996
C ₂ H ₄ въ 2CO ₂ +2H ₂ O (жид.)	11.958
C ₂ H ₄ въ 2CO ₂ +2H ₂ O (газ.)	11.186
Древесный спиртъ	5.307
С (уголь древесный) въ CO ₂	8.080
С ” ” ” ” CO ₂	2.473
СО въ CO ₂	2.403
Красная мѣдь (Cu въ CuO)	682
Свѣтильный газъ 11—	12.000
Керосинъ	10.000
Фосфоръ (P въ P ₂ O ₅)	5.953
Масло сурьинное	9.300
Сѣра (S въ SO ₂)	2.200
Сѣроуглеродъ	3.400
Сѣроводородъ	2.741
Кремній (Si въ SiO ₂)	7.830
Сало	8.370
Скипидаръ	10.852
Воскъ	9.000
Водородъ H въ H ₂ O (жид)	34.180
H въ H ₂ O газъ	28.780
Цинкъ (Zn въ ZnO)	1.301

С ж и г а е м ы я т Ъ л а.	Единицы теплоты.
Нефтян. остатки, уд. в. 0,928	10.790
Тяж. бак. нефть, уд. в. 0,938	10.800
Легк. бак. нефть, уд. в. 0,884	11.460

Примѣчаніе: Въ практикѣ принимаютъ, что 54—60 п. нефти, по количеству развиваемаго тепла=100 пуд. хорошаго каменнаго угля=1 куб. саж. годовалыхъ дровъ, вѣсящей 250 пуд.; по опытамъ же Сень-Клеръ-Девилья, количество пара, производимаго сгораніемъ одного фунта нефти, превышаетъ въ 2¹/₂ раза количество пара, развиваемаго сгораніемъ одного фунта кардифскаго каменнаго угля.

Размѣръ поуднаго сбора.

XI-мъ съѣздомъ нефтепромышленниковъ, на основаніи ст. 555 Уст. Горн. (изд. 93) обязательный поудный сборъ на общія нужды бакинской нефтяной промышленности установленъ на одинъ годъ (съ 1-го мая 1897 г.) въ размѣрѣ $\frac{1}{10}$ коп. съ пуда нефти, отпущенной съ промысловъ бакинскаго района.

Сборъ этотъ распределенъ между разными отраслями промышленности (добывающей, перекачивающей и обрабатывающей) слѣдующимъ образомъ:

а) съ нефтедобывателей взимается по 0,05 коп. съ пуда нефти, сдаваемой на нефтепроводы;

б) съ владѣльцевъ нефтепроводовъ—по 0,02 коп. съ пуда нефти, перекачиваемой по ихъ нефтепроводамъ;

в) съ владѣльцевъ заводовъ 0,03 коп. съ пуда нефти, принятой на заводъ для переработки.

Для облегченія взиманія, послѣдній сборъ перечисленъ на вывозимые продукты, при чемъ за норму выхода продуктовъ изъ нефти принято, что изъ 3¹/₂ пудовъ нефти получается 1 пудъ керосина и 2 пуда остатковъ, а изъ 4-хъ пуд. остатковъ—1 пудъ масла и 2 пуда гудрона. Согласно этой нормѣ установлено слѣдующее обложеніе вывозимыхъ продуктовъ.

За вывозъ:

1)	1 пуда керосина	0,0525 коп.
2)	„ „ остатковъ и гудрона	0,02625 „
3)	„ „ смазочныхъ маслъ	0,0525 „
4)	„ „ сырой и озерной нефти изъ Чернаго и Бѣлаго города.	0,03 „

Для Биби-Эйбатскаго района, въ тѣхъ же видахъ удобства взиманія, весь сборъ перечисленъ на вывозимые продукты, при чемъ установлены слѣдующія нормы обложенія для этого района:

1)	за вывозъ сырой и озерной нефти за предѣлы бакинскаго района	0,1 к. за п.
2)	„ вывозъ сырой и озерной нефти въ Черный и Бѣлый городъ	0,07 „ „ „
3)	за вывозъ керос. и смаз. маслъ	0,1751 „ „ „
4)	„ вывозъ остатковъ и гудрона	0,08745 „ „ „

Взиманіе сбора производится посредствомъ выдачи изъ кассы Совѣта **разрѣшительныхъ свидѣтельствъ** слѣдующихъ серій:

Сер. А	сдача нефти Бал.-Саб.-Ром. площ. на нефтепроводы	0,05 к. съ п.
„ В.	перекачка нефти въ Черный городъ.	0,02 „ „ „
„ С.	вывозъ керосина и маслъ изъ Черн. гор.	0,0525 „ „ „
„ Д.	вывозъ нефти изъ Черн. гор.	0,03 „ „ „
„ Е.	сдача нефти съ Биби-Эйбата на заводы	0,07 „ „ „
„ Г.	вывозъ нефти съ Биби-Эйбата	0,1 „ „ „
„ Г.	„ керос. „ „ „ „	0,1751 „ „ „
„ Н.	„ нефт. остатк изъ Чер. города.	0,02625 „ „ „
„ І.	вывозъ нефт. остатковъ съ Биби-Эйбата.	0,08745 „ „ „

	1890	1891	1892	1893	1894	1895	1896	1897	1898	1899
	М И Л Л И О Н Ы П У Д О В Ъ.									
А. Добыча нефти.										
Полезная добыча (т. е. количество нефти, действительно принятой изъ буровыхъ въ резервуары)	226.3	274.6	286.5	324.7	297.5	377.4	386.2	421.7	486.0	524.5
Добыча тартаиёмъ	176.6	235.4	210.8	215.5	235.7	264.6	299.2	332.9	372.8	443.5
Нефть, выброшенная фонтанами	49.7	39.2	75.7	109.2	61.8	112.8	87.0	88.8	113.3	80.5
Полезная добыча на Балаханской площади	70.3	74.4	57.4	57.8	59.0	67.6	85.6	96.3	105.7	114.8
Полезная добыча на Сабуничинской площади	136.4	163.2	154.7	146.3	143.0	151.3	152.7	166.9	183.2	230.8
Полезная добыча на Раманинской площади	1.5	12.9	41.0	73.1	61.7	111.4	78.1	96.7	100.5	96.5
Полезная добыча на Биби-Эйбатъ	18.0	23.8	33.2	47.5	33.8	47.1	69.8	62.5	96.5	78.9
Запасы нефти на промыслахъ среднее для года	4.8	7.9	10.1	18.7	17.1	7.4	5.5	5.7	9.3	6.6

	1890	1891	1892	1893	1894	1895	1896	1897	1898	1899
Б. Состояніе нефтяныхъ промысловъ.										
Число производительныхъ скважинъ, которые эксплуатировались въ теченіи года	356	458	448	458	532	604	736	917	1107	1357
Ходъ буровыхъ работъ.										
Число ежемесячно пробуренныхъ сажень въ скважинахъ бурившихся и углублявшихся	14810	19980	11670	10984	12859	20762	28124	39841	57511	81797
Число скважинъ начатахъ буреніемъ	157	147	59	60	102	157	209	300	456	587
Число новыхъ скважинъ, окончательныхъ буреніемъ.	85	150	83	68	90	94	134	203	258	380
М И Л Л И О Н Ы П У Д О В Ъ .										
Общій вывозъ нефтяныхъ продуктовъ изъ Баку.	176.2	194.7	212.9	248.2	288.4	284.3	306.8	346.4	392.4	384.8
Вывозъ всѣхъ нефтяныхъ продуктовъ изъ Баку по Закавказской желѣзной дорогѣ	57.2	61.8	67.8	73.4	65.9	63,2	62.0	79.2	83.2	83.3
Вывозъ всѣхъ нефтяныхъ продуктовъ изъ Баку по Каспійскому морю	118.7	132.6	145.1	174.6	222.6	216.1	244.8	266.3	309.2	301.5
<i>б) Вывозъ каждаго продукта въ отдѣльности.</i>										
Вывозъ освѣтительныхъ маселъ изъ Баку (керосинъ и дистиллатъ)	67.3	74.0	78.7	85.9	71.2	81.0	86.8	90.3	94.6	103,1
Вывозъ освѣтительныхъ маселъ изъ Баку (керосинъ и дистиллатъ) по Закавказ. жел. дорогѣ.	44.1	48.0	52.9	56.3	48.3	52.6	47.6	57.5	60.4	60

В. В ы в о з ъ .

а) Общій вывозъ.

МИЛІОНЫ ПУДОВЪ.													
	1890	1891	1892	1893	1894	1895	1896	1897	1898	1899			
Вывозъ о вѣтительныхъ маслѣ изъ Баку (керосинъ и дистиллятъ) по Каспійскому морю.	23.2	26.0	25.7	29.6	22.9	28.4	39.3	32.8	34.2	42.5			
Общій вывозъ нефтяныхъ остатковъ (по жел. дор., моремъ и гужемъ)	97.1	103.4	116.8	143.5	193.6	180.4	185.6	221.7	242.3	245			
Вывозъ нефтяныхъ остатковъ по Закавказской желѣзной дорогѣ.	8.2	8.5	9.3	10.5	10.8	7.7	7.4	9.2	5.4	4.7			
Вывозъ нефтяныхъ остатковъ по Каспійскому морю.	88.8	94.8	107.3	133.0	182.8	172.7	178.2	212.5	237.0	240.8			
ТЫСЯЧИ ПУДОВЪ.													
Вывозъ сырой нефти изъ Баку	6484	11595	11532	12197	16408	15131	25486	23691	43797	24286			
КОПѢЙКИ ЗА ПУДЪ.													
Цѣны на сырую нефть на промыслахъ,—среднія за годъ	2.7	1.1	1.4	3.1	6.5	7.8	7.7	9.8	13 ¹ / ₃				
Цѣны на нефтяные остатки въ заводскомъ районѣ,—среднія за годъ	3.3	1.5	2.1	3.9	6.1	7.7	8.2	10.7	13.31				
КОПѢЙКИ ЗА ПУДЪ.													
Цѣны на керосинъ въ Баку, среднія за годъ	6.7	5.6	7.9	13.7	17.5	13.3	24.3	12.0	11.3	15.4	14.0	22.8	27.9

Вывозъ смазочныхъ маселъ изъ Баку по Каспійскому морю и Закавказской желѣзной дорогѣ.

ГОДЫ.	По каспійскому морю.	По Закавказской жел. дор.	ИТОГО.
	тысячи пудовъ.		
1889	350	3018	3368
1890	558	4042	4600
1891	603	4495	5098
1892	849	4797	5646
1393	607	5213	5820
1894	1240	5177	6417
1895	1737	5015	6752
1896	4289	4055	8344
1897	2032	7081	9113
1898	2638	7783	10421
1899	3030	8406	11436

Вывозъ смазочныхъ маселъ изъ Батума въ Россію и за-границу.

ГОДЫ.	Въ Россію	За-границу.	ИТОГО.
	тысячи пудовъ.		
1889	300	2164	2464
1890	289	3498	3787
1891	373	4063	4436
1892	330	4934	5264
1893	489	4940	5429
1894	313	5178	5491
1895	446	5849	6295
1896	269	3177	3446
1897	405	6846	7251
1898	479	7273	7752
1899	328	8001	8329

Нефтедобывающія фирмы.

Въ теченіе 1899 года число фирмъ, занимавшихся промысловымъ дѣломъ, увеличилось съ 140, бывшихъ къ началу отчетнаго года, до 160, т. е. на 20 или 14⁰/₁₀₀.

Для послѣдняго пятилѣтія соотвѣтствующія цифры даютъ слѣдующую картину.

На 1-е января

	1895 г.	1896 г.	1897 г.	1898 г.	1899 г.	1900 г.
Число фирмъ	88	81	92	109	140	160
Болѣе или менѣе	—7	+11	+17	+31	+20	

Изъ числа 160 фирмъ въ 1899 году производили добычу нефти 134 фирмы; число принадлежащихъ имъ производительныхъ скважинъ было, 357, а количество добытой ими нефти равнялось 525 242.000 пуд. Въ общемъ же средняя годовая добыча на 1 скважину равняется 387.061 пуд.

Буровыя скважины.

	На 1-е января.					
	1895	1896	1897	1898	1899	1900
Производительныхъ .	426	483	582	684	880	1095
Въ пробномъ тартаніи	4	4	10	11	23	48
Углубляющихся . .	23	39	45	50	48	60
Исправляющихся . .	39	35	53	66	85	110
Въ чисткѣ	7	12	5	10	15	11
Бездѣйствующихъ .	190	181	170	219	277	410
Бурящихся	80	145	207	276	432	583
ИТОГО . .	770	899	1.072	1.316	1.760	2.319

Фирмы и площади, кои дали въ 1899 г. не менѣе 2 мил. пуд. фантанной нефти.

№ № по порядку.	Площади и фирмы.	№ № участков и группъ.	№ № скважинъ.	Количество нефти, выброшенной фонтанами.	Глубина въ саженьяхъ.
С а б у н ч и.					
1	Каспійское Т-во . . .	167	82	3.117.000	216
2	Нобель бр. Т-во . . .	172	206	8.848.000	200
3	" " . . .	"	219	2.985.000	204
4	" " . . .	"	221	17.697.000	227
Р а м а н ы.					
5	Асадуллаевъ Ш. . . .	107	3	4.325.000	159
6	Нобель бр., Т-во . . .	31	181	5.526.000	206
7	Питоевъ	"	2	8.139.000	185
Б и б и - Э й б а т ь.					
8	Бакин. О-во рус. неф.	36	6	4.708.000	222
9	Манташевъ и К ^о . . .	37	74	8.743.000	261
10	О-во для доб. рус. неф. и жид. т. . .	XIX	30	7.630.000	200
И Т О Г О . . .		—	—	71.718.000	Ср. глуб. 208

Добыча фонтанной нефти отдѣльными фирмами въ 1899 году.

№ № по порядку.	Ф И Р М Ы.	Общее число производимыхъ буровыхъ у фирмы.	Общее количество добытой изъ нихъ въ 1899 г. нефти.	Въ томъ числѣ фонтанной неф.	Отношение второй къ первой въ %
1	Нобель бр., Т-во . . .	101	94.944.153	39.096.000	41,2
2	Манташевъ и К ^о . . .	89	46.393.344	10.443.000	22,5
3	Питоевъ . . . , . . .	18	13.952.638	8.139.000	51,2
4	О-во для доб. жид. топл.	16	32.969.197	7.630.000	23,1
5	Каспійское Т-во . . .	38	34.005.317	5.251.000	15,3
6	Бак. О-во рус. нефти .	53	17.199.352	4.708.000	27,3
7	Асадуллаевъ	2	4.684.965	4.365.000	93,2
8	Теръ-Акоповъ Ив. . . .	22	8.122.884	393.000	4,8
9	Вишау	21	8.695.289	253.000	2,9
10	Соучастники	12	4.081.561	200.000	5,0
11	Свартъ	11	2.069.299	10.000	0,5
	И Т О Г О	383	267.207.999	80.488.000	30,2

Движеніе буровыхъ работъ.

ГОДЫ.	Число скважинъ, начатыхъ буреніемъ.	Число скважинъ, законченныхъ буреніемъ.	Число пробуренныхъ саженъ въ скв. бурившихся и углублявшихся
1890	157	85	10.810
1891	147	150	19.980
1892	59	83	11.670
1893	60	68	10.984
1894	102	90	12.859
1895	155	87	20.762
1896	209	141	28.126
1897	301	225	39.841
1898	456	272	57.515
1899	582	345	81.869

Добыча нефти по фирмамъ за 1899 годъ.

№№	Ф И Р М Ы.	Общая добыча.
1	Абиянцъ и К ^о	730.801
2	Аваковъ М. Х.	1.894.216
3	Адамовъ А. И.	3.981.206
4	Адамовъ Д. П.	1.223.461
5	Адамовъ И. Д.	2.041.175
6	Адамовы бр. насл. Абгара	—
7	Акоповъ Асланъ	119.780
8	Акоповъ А. и Адамовъ А.	510.159
9	Амилахвари	625.082
10	Антоновъ О. И.	2.436.698
11	Анаидъ Т-во	41.234
12	Аракацъ Т-во	18.000
13	Араратъ	1.991.934
14	Аршалуйсъ П.	1.258.980
15	Араксъ	3.002.157
16	Арамаздъ Т-во	5.508.233
17	Арамаисъ Т-во	1.704.420
18	Арафеловъ Г. М.	194.129
19	Асадуллаевъ Шамси	4.684.965
20	Астраханское Т-во	213.262
21	Астхикъ I Т-во	491.790
22	Астхикъ II Т-во	64.140

№№	Ф И Р М Ы.	Общая добыча.
23	Бакинское Нефт. О-во	23.464.265
24	Бакинское О. Р. Н. (Васпурак.)	786.777
25	„ „ (Арменія)	550.225
26	„ „ (Аршал. I.)	317.690
27	„ „ (Армав.)	1.307.647
28	„ „ (Араф. и К ⁰)	15.675.619
29	Балаханское Т-во.	4.439.536
30	Бахтъ Т-во.	941.952
31	Бакинское Нефтеп. Т-во	821.034
32	Бак. Нефт. и Торг. Т-во	477.570
33	Бенкендорфъ и К ⁰	9.881.460
34	Блязи Альбертъ	50.054
35	Богъ-Богинское Т-во.	164.567
36	Бакинский Нефтепров	—
37	Балаханское Нефт. О-во	1.508.793
38	Буніатовы бр.	56.861
39	Вастакъ Т-во	91.123
40	Вартановы бр.	1.247 003
41	Визировъ Ф. Б.	1.861.555
42	Вишау	8 695.286
43	Вотанъ Т-во	207.129
44	Волга	729.572
45	Гагенъ и Теръ-Акопова.	484.702

№№	Ф И Р М Ы	Общая добыча.
46	Гагарина А. П.	336.300
47	Гагарина А. Д.	1 718.553
48	Гаджинский.	409.900
49	Гальперинъ И. Г.	704.576
50	Гальперинъ и К ^о .	1.121.427
51	Гагенъ Т. и Е.	913.154
52	Гохтанъ Т-во	813.394
53	Гукасовъ П. О.	434.232
54	Дадіани кн.	702.446
55	Денъ А. В.	518.424
56	Джабіевъ и К ^о	188.461
57	Демботъ І. С.	1.898.136
58	Демботъ и Виленкинъ.	140.368
59	— Дочаръ	906 190
60	Дуэль	160.015
61	„Еразъ“ Т-во	171.230
62	Егіазаровъ	46.042
63	Зак. нефт. Т-во	40.921
64	Зубаловъ	12.979.600
65	Зейналовъ и Ахундовъ	272.471
66	Кавказское Нефт. Т-во	5,248.012
67	Кавказъ О-во	3.655.160
68	Калантаровъ М. А.	1.387.202

№№	Ф И Р М Ы.	Общая добыча.
69	Кама (Д.Д. Митрофан.)	1.014.294
70	Каспійско-Черн. О-во	32.899.983
71	Каспійское Т-во	34.095.317
72	Кварнстремъ	129.624
73	Кварнстремъ и К ⁰	2.234.629
74	Караунджское Т-во	199.686
75	Коргановы бр.	1.497.067
76	Клейнъ А. И.	5.280.547
77	Колмановъ и Назаровъ	393.711
78	Колесниковы бр.	1.515.839
79	Корюнь	361.675
80	Красильниковы бр.	1.661.954
81	Красильниковы бр. и К ⁰	613.075
82	Красильниковъ Н.	1.426.066
83	Казбекъ Т-во	7.590
84	Лазаревы бр.	298.489
85	Лазаревъ и К ⁰	224.205
86	Луснякъ	314.249
87	Манафовъ	1.116.791
88	Манташевъ и К ⁰	46.393.344
89	Маркарянцъ	438.150
90	Меликовъ Агабекъ	126.321
91	Меликовы Е. и А.	5.147.860

№№	Ф И Р М Ы.	Общая добыча.
92	Мирзоевы бр.	24.490.060
93	Мирза Аваковъ и Кар.	129.054
94	Миловъ и Придоновъ	—
95	Микиртумовъ С. З.	538.058
96	Мнацакановъ и К ^о	683.971
97	Молоть	260.562
98	Надежинъ А. С.	14.000
99	Наджаровъ Е. А.	174.534
100	Набатовы бр.	529.384
101	Нагievъ М.	127.000
102	Нефть Т-во.	1.824.630
103	Нобель бр., Т-во.	94.944.153
104	Норъ Масисъ	662.750
105	О-во для доб. рус. неф. и ж. т.	32.969.197
106	„Орiонъ“ Т-во	638.500
107	Питоевъ.	13.952.638
108	„Петроль“ О-во	1.960.347
109	Полякъ т./Д.	51.863
110	Погосовъ	176.361
111	Поповъ и К ^о	5.102.627
112	Россiя	39.025
113	Русское Нефтепр. О-во.	4.959.825
114	Русское Нефтепр. Т-во	283.556

№№	Ф И Р М Ы.	Общая добыча.
115	Рыльскій	7.713 468
116	Саб. Нефт. и Тор. О-во	668.351
117	„Сабунчи“ Т-во	1.853.796
118	Соучастники	4.081.561
119	Сумбатовъ	329.592
120	„Съверъ“ Т-во	78.628
121	Сюникъ	2.730.615
122	Сюартъ	2.070.699
123	Тарусовъ	324.657
124	Тифлиское Т-во	577.346
125	Теръ-Арутюновъ	163.124
126	Теръ-Акоповъ И. Н.	8.122.884
127	Теръ-Каспаровъ М. А.	141.017
128	Теръ-Каспаровъ М. А. и К ⁰	2.031.101
129	Тумаевы бр. насл. Г. Г.	353.194
130	Тумаевъ и К ⁰	5.769.933
131	Тюнибековы бр.	526.011
132	Фарось Т-во	1.526.767
133	Цатуровъ А.	2 301.578
134	Цовьяновы бр.	5.050 475
135	Шагидановъ	1.018.892
136	Шатрванъ Т-во	345.871
137	Шибаетъ и К ⁰	11.168.156
138	Шумахеръ М. М.	1.624.174
139	Шушинское Т-во.	1.296.519
Итого		525.034.029

Нефть и исторія образованія ея.

К. В. Харичкова.

Среди стихійныхъ процессовъ, изучаемыхъ естествоиспытателями, можно различить двѣ категоріи: одни изъ этихъ процессовъ происходятъ въ сферахъ, доступныхъ наблюденію, это процессы надземные, другіе-же имѣютъ мѣсто въ областяхъ подземныхъ, совершенно недоступныхъ для наблюденія.

Для ориентированія въ такихъ явленіяхъ непримѣнимы обычныя орудія научнаго изученія—наблюденія и опытъ. Къ нимъ можно проникнуть лишь путемъ мышленія и уяснять путемъ сопоставленія съ аналогичными явленіями, извѣстными намъ изъ опытовъ или наблюдений. Условія натуралиста, изучающаго подземныя явленія, столь-же неблагоприятны, какъ врача, судящаго о внутреннихъ пертурбаціяхъ организма по внѣшнимъ проявленіямъ, даже еще болѣе затруднительная, потому что приходится имѣть дѣло съ нѣмымъ и неодушевленнымъ организмомъ.

Откуда явилась нефть? Какъ образовалась эта загадочная жидкость—вопросъ этотъ давно интересовалъ натуралистовъ въхъ спеціальностей—и химиковъ и геологовъ.

Но прежде чѣмъ ознакомить читателя со всѣмъ, что добыто наукой для освѣщенія исторіи образованія нефти, скажемъ, что за вещество нефть и каковы ея свойства.

Нефть представляетъ изъ себя тѣло не простое, а смѣсь очень многихъ близкихъ и однородныхъ веществъ. Каждое изъ нихъ, если разложить его на простѣйшія составныя части (химическіе элементы), окажется состоящимъ изъ двухъ частей, т. е. двухъ простыхъ тѣлъ—углерода и водорода *). Первое изъ этихъ простыхъ тѣлъ небезызвѣстно: въ реальности оно является въ видѣ трехъ тѣлъ: алмаза, графита и простого угля. Водородъ-же есть составная часть воды и извѣстенъ какъ легчайшій изъ газовъ. И такъ тѣла, входяція въ составъ нефти, представляютъ собою соединеніе углерода съ водородомъ или, выражаясь химическимъ языкомъ, принадлежать къ ряду углеводородовъ.

Всѣмъ извѣстно, что нефть встрѣчается во многихъ мѣстностяхъ земного шара, но извѣстно также, что не вездѣ она одинакова по составу и по своимъ свойствамъ; въ одномъ мѣстѣ нефть болѣе богата керосиномъ, въ другомъ менѣе; однѣ нефти пригодны для приготовленія смазочныхъ маселъ, другія непригодны.

Въ составъ нефти входятъ углеводороды всѣхъ трехъ физическихъ состояній—жидкіе, твердые и газообразные. Твердые извѣстны подъ именемъ *парафинна*. Всѣ наши кавказскія нефти не содержатъ *парафинна*,

*) Рѣдко въ комбинаціи съ углеродомъ и водородомъ находится сера (Лимская нефть) и азотъ (нефть въ Калифорніи). Но такіе болѣе сложныя типы нефти очень мало распространены въ природѣ и потому мы на нихъ не будемъ останавливаться.

тогда какъ нефть изъ закаспійскихъ мѣсторожденій содержитъ его очень много. Путемъ изученія свойствъ нефти различныхъ мѣстностей удалось убѣдиться, что присутствіе или отсутствіе параффина составляетъ важный систематическій признакъ, т. е. такой признакъ, съ которымъ связаны и разныя другія свойства нефти.

Такимъ образомъ и нефть, какъ ископаемое, отличается большимъ разнообразіемъ состава и качества, но на основаніи главнаго признака, присутствія или отсутствія въ большомъ количествѣ параффина, ее можно раздѣлить на два главныхъ класса: нефть *параффиновая* и *безпараффиновая*.

Нефть всѣхъ кавказскихъ мѣсторожденій относится къ классу безпараффиновой, а закаспійскихъ—къ параффиновой.

Мы сдѣлали длинное отступленіе для того, чтобы показать, что прежде чѣмъ рѣшать вопросъ о происхожденіи нефти, нужно изучить ее въ отношеніи физическомъ и химическомъ. Тогда предстанетъ передъ нами все разнообразіе нефти изъ различныхъ мѣсторожденій. Современная наука еще не успѣла ориентироваться въ этомъ разнообразіи и привести его въ систему.

Итакъ натуралисту, поставившему себѣ задачей воспроизвести исторію нефти, предстоитъ рѣшить два весьма интересныхъ вопроса: опредѣлить тотъ процессъ, которымъ пользуется природа для созиданія нефти, и объяснить столь значительное разнообразіе типовъ и разновидностей ея, трудно поддающихся систематикѣ.

Первою изъ попытокъ объяснить образованіе нефти была гипотеза Вишофа. По мнѣнію этого ученаго, нефть

есть продуктъ медленнаго разложенія растений. Известенъ фактъ, что при разложеніи растений въ средѣ, лишенной воздуха подѣ водою, образуются газообразные углеводороды. Такой процессъ имѣетъ мѣсто, на примѣръ, въ болотахъ, особенно въ торфяныхъ, гдѣ, въ слѣдствіе медленнаго тлѣнія растительныхъ организмовъ, образуется такъ называемый *болотный газъ*, представляющій простѣйшій изъ углеводородовъ. При той картинѣ образованія нефти, какую выводитъ Бишофъ, погребенныя въ силу различныхъ стихійныхъ переворотовъ громадныя массы лѣса превращались въ каменный уголь, въ качествѣ же побочныхъ продуктовъ такого превращенія образовались газообразные углеводороды (болотный газъ), подвергавшіеся дальнѣйшимъ химическимъ процессамъ сгущенія и уплотненія и переходившіе въ нефть.

При всей заманчивости своей, гипотеза Бишофа не могла долго продержаться въ наукѣ, такъ какъ даже при самой поверхностной критикѣ оказалась трудно согласующейся съ фактами. Если нефть есть продуктъ разложенія дерева, превратившагося, благодаря этому процессу, въ каменный уголь, то нефть должна всегда сопутствовать каменному углю. Въ дѣйствительности же наблюдается совершенно противоположное: нефть находится тамъ, гдѣ каменный уголь совершенно отсутствуетъ и наоборотъ—въ мѣстностяхъ, богатыхъ каменнымъ углемъ, большею частью нѣтъ ни капли нефти.

Въ самое послѣднее время растительная гипотеза поддерживается г. Кремеромъ, высказавшимъ предположеніе; что матеріаломъ для образованія нефти служили не древесныя растенія, а мелкія водоросли (наз. діатомеи).

Въ этихъ микроскопическихъ образованіяхъ г. Кремеръ открылъ особое масло, легко извлекаемое растворителями, которое онъ и считаетъ матеріаломъ для образованія нефти. Діатомеи жизнедѣятельностью своей способствуютъ отложенію массы матеріала, изъ котораго образуются торфяные залежи.

Про эту гипотезу можно повторить все сказанное выше: до сихъ поръ не замѣчено связи между нефтяными мѣсторожденіями и скопленіемъ торфа, почему и предполагаемый г. Кремеромъ способъ образованія нефти мало вѣроятенъ.

Очевидно, что между процессомъ разложенія растительныхъ остатковъ и образованіемъ нефтяныхъ скопленій ничего нѣтъ общаго.

Большей степенью обоснованности обладаетъ другая гипотеза, объясняющая образованіе нефти разложениемъ животныхъ организмовъ. Въ различныхъ пластахъ земли находятъ громадныя скопленія скелетовъ, т. е. твердыхъ частей жившихъ когда то животныхъ. Таковы, напримѣръ, раковистые известняки, образующіе громадныя толщи и состоящіе, какъ показываетъ и названіе, изъ раковинъ разныхъ моллюсковъ. Существуютъ и коралловые известняки, состоящіе изъ скопленій скелетовъ коралловъ. Къ той-же категоріи относятся скопленія скелетовъ рыбъ — „рыбныя брекчии“. Нѣчто подобное наблюдается въ бакинскихъ мѣсторожденіяхъ, гдѣ подъ нефтеносными слоями залегаютъ пласты, богатые скелетами рыбъ, почему на геологическомъ языкѣ они и получили названіе „рыбный ярусъ“.

Впервые гипотеза животного происхожденія нефти

высказана Геферомъ, а впослѣдствіи подробно развита проф. Энглеромъ и его многочисленными послѣдователями. Это ученіе чрезвычайно обстоятельно разработано въ научномъ отношеніи, почему оно и стало столь популярнымъ въ послѣднее время. Благодаря стройности, изяществу и остроумію химическихъ доводовъ, теорія Гефера и Энглера по справедливости заслужила въ послѣднее время репутацію модной теоріи. Она чужда того противорѣчія, которое присуще было теоріи Бишофа. Если нефть никогда не сопровождается каменнымъ углемъ, зато почти всегда въ изобиліи вблизи нефтеносныхъ породъ залегаютъ породы, богатые разными твердыми неорганическими скелетами, на примѣръ, раковинами и пр. Слѣдовательно, здѣсь встрѣчаемъ мы полнѣйшее соотвѣтствіе между присутствіемъ нефти и залеганіемъ породъ, богатыхъ окаменѣlostями.

Оставалось лишь разработать химическую сторону процесса, т. е. объяснить, какимъ образомъ изъ разлагающихся труповъ животныхъ могла образоваться нефть? Этому вопросу долженъ предшествовать другой, не менѣе существенный для уясненія образованія нефти, именно—изъ какой химической составной части тѣла животнаго должна была образоваться нефть?

Всѣ сторонники органической теоріи единогласно указываютъ на жиръ, какъ вещество, послужившее матеріаломъ для образованія нефти. Возможность превращенія жира въ нефть при наличности природныхъ условій доказана лабораторными опытами, въ которыхъ послѣдователи Гефера и Энглера проявили свой геній и свое остроуміе.

При нагрѣваніи жира, подвергнутаго одновременно большому давленію, съ нимъ происходитъ замѣчательное превращеніе: выдѣляется вода, а вся масса жира превращается въ жидкость, не содержащую кислорода (последній весь остается въ образующейся при реакціи водѣ), состоящую изъ углеводовъ и по составу очень близкую къ нефти. Это и есть „искусственная нефть“, чрезвычайно сходная съ природной нефтью. Сходство это до того поразительно, что изъ искусственной нефти могутъ быть выдѣлены вещества, соответствующія керосину, смазочнымъ масламъ и вообще всѣмъ продуктамъ, получаемымъ изъ нефти на нашихъ заводахъ. Керосинъ, полученный изъ искусственной нефти, по опытамъ Энглера, обладаетъ свойствами, очень близкими къ типичному керосину; удѣльный вѣсъ его 0,802, температура вспышки 26,5, сила свѣта 9 свѣчей (въ лампѣ Вильда и Весселя).

При всей обстоятельности этихъ данныхъ въ животной теоріи до послѣдняго времени ощущался одинъ весьма крупный пробѣлъ: животныя вещества содержатъ азотъ, а слѣд., и нефть, какъ продуктъ преобразованія ихъ, должна содержать тотъ-же элементъ. Предполагали, что въ природной нефти азотъ долженъ совершенно отсутствовать, такъ какъ азотистыя вещества вообще непрочны и легко разлагаются, а потому при образованіи нефти изъ жира эти вещества должны были на первыхъ-же порахъ разложиться. Однако, классическіе опыты Залозецкаго (въ Львовѣ) доказали, что такое предположеніе совершенно излишне: нефть содержитъ примѣсь азотистыхъ веществъ, но очень незначитель-

ную. Эти вещества выдѣлены изъ галиційской нефти проф. Залозецкимъ, изслѣдованы имъ-же и признаны тождественными съ находящимися въ костномъ мозгѣ и извѣстными въ химіи подъ именемъ *пиридиновыхъ оснований*. Впослѣдствіи химики де-Кастъ и Лагэ открыли такія-же соединенія въ нефти изъ Канады, а недавно то-же подтвердилъ и г. Гарвей. Для русской нефти вопросъ объ азотистыхъ веществахъ все еще остается открытымъ.

Всѣ изложенные факты, добытые путемъ многочисленныхъ, весьма тщательныхъ и остроумныхъ опытовъ, завершили зданіе животной теоріи происхожденія нефти и способствовали въ значительной мѣрѣ тому, что она въ послѣднее время стала, какъ мы сказали, модной теоріей и раздѣляется большинствомъ русскихъ и заграничныхъ техниковъ.

Но несмотря на обстоятельность и полноту разработки, животная теорія заключаетъ въ себѣ не мало недоразумѣній, которыя заставили въ послѣднее время многихъ химиковъ и геологовъ усомниться въ правильности ея.

Роковымъ для этой теоріи представляется одно весьма простое соображеніе: если нефть есть продуктъ разложенія жира и встрѣчается въ громадныхъ скопленіяхъ, то почему-же отсутствуютъ такія-же грандіозныя скопленія того вещества, изъ котораго нефть произошла, т. е. жира. Въ самомъ дѣлѣ: жиръ есть вещество весьма прочное, почему-же и онъ не встрѣчается въ такихъ-же громадныхъ массахъ, какъ и нефть? Но и помимо этого обстоятельства, съ образованіемъ нефти

изъ жира, составляющаго ничтожную часть всей массы тѣла животнаго, очень трудно примириться. Что-же касается до лабораторныхъ опытовъ полученія нефти изъ жира путемъ нагрѣванія и давленія, то они безспорно доказываютъ, что нефть можно получить этимъ способомъ, изъ чего, однако, не слѣдуетъ, что она именно этимъ способомъ образовалась въ природѣ. Всѣ эти соображенія сильно колеблуть авторитетъ „животной“ теоріи и заставляютъ признать, что она не есть еще послѣднее слово науки по вопросу о нефтеобразовательныхъ процессахъ.

Несостоятельность пути рѣшенія этого вопроса тѣмъ методомъ, какой выработанъ Энглеромъ и его послѣдователями и состоящимъ въ аналогія, притомъ весьма шаткой, лабораторныхъ опытовъ съ природными процессами, сознавали многіе. Но еще болѣе укрѣпилось это сомнѣніе со времени развитія спектральнаго анализа и въ особенности примѣненія его для изученія состава различныхъ тѣлъ вселенной, каковая отрасль наблюденій извѣстна подъ именемъ астроспектральныхъ наблюденій. Спектральный анализъ состоитъ, какъ извѣстно, въ изслѣдованіи измѣненій, производимыхъ различными тѣлами на свѣтъ, разложенный призмой на отдѣльныя составныя части (цвѣтовые лучи); по этимъ измѣненіямъ составъ тѣла, отдѣленнаго отъ насъ неизмѣримыми разстояніями, опредѣляется такъ-же точно, какъ самымъ точнымъ химическимъ анализомъ.

Эти то спектральныя наблюденія доказываютъ присутствіе углеводовъ на многихъ тѣлахъ вселенной, особенно-же на туманныхъ пятнахъ. Откуда-же взялась

здѣсь нефть; не могла-же она образоваться такъ, какъ это полагають послѣдователи Энглера, уже потому, что во всѣхъ этихъ тѣлахъ организованная жизнь совершенно отсутствуетъ. Очевидно, и первобытной неорганической природѣ должны быть присущи процессы, производящіе нефть, т. е. иначе говоря, должны быть и другіе способы образованія ея, кромѣ разложенія животныхъ организмовъ.

Одинъ изъ такихъ возможныхъ „неорганическихъ“ процессовъ образованія нефти и указаль и развилъ научно г. Соколовъ.

По мнѣнію этого ученаго, процессъ образованія нефти долженъ быть тождественъ съ процессомъ образованія другихъ соединеній, слагающихъ земную кору. Изъ первичнаго хаоса элементовъ, какой существоваль тогда, когда земля еще не была твердымъ тѣломъ, сложились различныя комбинаціи, при чемъ сохранились наиболѣе устойчивыя изъ нихъ; въ числѣ этихъ комбинацій естественно могла образоваться и одна изъ простѣйшихъ, вмѣщающая два столь распространенныхъ элемента, какъ углеродъ и водородъ, именно нефть.

Столь остроумная и глубоко философская гипотеза представляетъ во всякомъ случаѣ большой прогрессъ въ представленіяхъ о происхожденіи нефти. Но насколько развиваемая въ ней картина химическихъ процессовъ вѣрна и справедлива,—это другой вопросъ. Теорія г. Соколова предполагаетъ, что нефть образовалась одинъ разъ въ теченіе всей жизни земли и непрерывно не образуется. Такое положеніе ничѣмъ, по нашему мнѣнію, не подтверждается, и это одна изъ слабыхъ сторонъ теоріи г. Соколова.

Не соглашаясь съ этой теоріей, считаемъ все-таки необходимымъ отмѣтить, что помимо талантливости и остроумія, за ней необходимо признать ту неопѣвенную заслугу, что она даетъ важную нить къ разрѣшенію вопроса, надъ которымъ тщетно бились ученые всего міра: образованіе нефти должно обусловливаться не случайными и исключительно земными процессами, какъ разложеніе животныхъ организмовъ, а всеобщими міровыми.

Итакъ, въ то время, какъ за-границей, преимущественно въ Германіи, крѣпла и развивалась теорія Энглера, у насъ въ Россіи вырабатывалось совершенно особое оригинальное „неорганическое“ направленіе въ изученіи нефтеобразовательныхъ процессовъ. Родоначальникомъ и инициаторомъ этого направленія былъ извѣстный нашъ ученый Д. И. Менделѣевъ, теорія котораго составляетъ эпоху въ этой области науки.

Д. И. Менделѣевъ совершенно отрицаетъ возможность образованія нефти изъ животныхъ организмовъ. Убѣжденіе въ возможности образованія ея другимъ способомъ не трудно вывести изъ того общеизвѣстнаго факта, что дѣйствіемъ кислотъ на чугуны или дѣйствіемъ паровъ воды на то-же тѣло въ раскаленномъ состояніи образуются углеводороды, аналогичные нефтянымъ. Чугунъ представляетъ, какъ извѣстно, соединеніе желѣза съ углеродомъ, и при дѣйствіи на него воды кислородъ послѣдней соединяется съ желѣзомъ, образуя окись желѣза, а углеродъ съ водородомъ, образуя различные углеводороды. На основаніи соображеній, основанныхъ на данныхъ средней плотности земли,

проф. Менделѣевъ предполагаетъ большое содержаніе въ глубокихъ нѣдрахъ земли, такъ называемаго, углеродистаго желѣза, т. е. соединенія, аналогичнаго чугуну. Если прибавимъ, что эти нѣдра подвергаются дѣйствию подземнаго вулканическаго жара и къ нимъ можетъ притекать морская вода, получатся все условія для образованія нефти.

Теорія проф. Менделѣева должна быть признана самой антимиристической изъ всѣхъ теорій происхожденія нефти. На основаніи ея нужно признать, что нефть почти непрерывно образуется все время и представляетъ собою неисчерпаемый матеріаль, такъ какъ запасы ея все время пополняются, благодаря работѣ подземной лабораторіи.

При всей своей геніальности, теорія проф. Менделѣева представляетъ лишь первый шагъ по тому пути, котораго долженъ держаться естествоиспытатель для рѣшенія трудной задачи—выясненія исторіи происхожденія нефти. Поэтому теорію эту нельзя принять въ томъ видѣ, какъ она высказана, по многимъ причинамъ. Укажемъ, напримѣръ, что условія, при которыхъ происходитъ разложеніе углеродистаго желѣза парами воды, слишкомъ исключительны: процессъ требуетъ очень высокой температуры и, кромѣ того, согласно той-же теоріи, имѣетъ мѣсто въ слишкомъ глубокихъ горизонтахъ, представляющихъ именно такую температуру. Иначе говоря, по теоріи проф. Менделѣева, нефть образуется при очень сильномъ жарѣ. Но этотъ-же жаръ далеко не благопріятствуетъ сохраненію нефти, такъ какъ способенъ разложить ее на основные элементы:

на водородъ и уголь. Здѣсь и кроется слабая сторона теоріи. Поэтому является вопросъ: въ самомъ ли дѣлѣ эти процессы происходятъ лишь при высокихъ температурахъ, и не обладаетъ-ли природа другими средствами созиданія, кромѣ высокой температуры?

Въ числѣ безчисленныхъ природныхъ процессовъ немало наблюдается такихъ, которые идутъ очень медленно, требуютъ для совершенія своего безконечныхъ промежутковъ времени, но въ результатѣ производятъ большіе перевороты. Всѣ измѣненія рельефа и формы земной поверхности обуславливаются именно такими медленными, вѣковыми измѣненіями. *) Весь міръ безконечно измѣняется, и природа не требуетъ для своихъ процессовъ непременно грандіозныхъ, бурныхъ и внезапныхъ катастрофъ, такъ какъ обладаетъ такимъ обычнымъ средствомъ, какъ безконечно большой промежутокъ времени. Всѣ эти природные процессы могутъ быть въ миниатюрѣ воспроизводимы въ лабораторіяхъ, при чемъ обыкновенно для ускоренія ихъ пользуются высокою температурой.

Невольно напрашивается вопросъ, не могутъ ли тѣ нефтеобразовательные процессы, которые рисуетъ въ своей гипотезѣ проф. Менделѣевъ, происходить въ иныхъ условіяхъ, т. е. безъ участія краснокалильнаго жара, при обыкновенной и не очень высокой температурѣ, если принять въ соображеніе, что тѣ результаты, которые достигаются высокой температурой, могутъ

*) Въ числѣ этихъ процессовъ назовемъ: вывѣтричаніе горныхъ породъ, образованіе глины изъ массивныхъ породъ, раствореніе известняка, отложеніе сталактитовъ и пр. Всѣ эти процессы носятъ названіе *денудационныхъ*.

быть въ природѣ достигнуты путемъ неизмѣримо-громкой продолжительности воздѣйствія? Иначе говоря: не есть-ли образованіе нефти одинъ изъ многочисленныхъ *денудационныхъ*, т. е. медленныхъ, вѣковыхъ стихійныхъ процессовъ, но не разрушительныхъ, а наоборотъ—созидательныхъ?

Чтобъ это выяснить, я произвелъ нѣсколько лабораторныхъ опытовъ. Чугунныя опилки вмѣстѣ съ солевой водою (ниже я объясню, почему взята была соленая вода) помѣщались въ стеклянную толстостѣнную трубку, которая затѣмъ хорошо запаивалась и опускалась въ кипятокъ. Давленіе въ трубкѣ было очень значительное, не менѣе 5 атмосферъ. Въ такомъ положеніи трубка оставалась около 3-хъ недѣль, а затѣмъ вскрывалась, и содержащіяся въ ней газы подвергались испытанію. Оказалось, что послѣ такой операціи въ трубкѣ получались газы, способные, въ смѣси съ воздухомъ, образовать гремучую, взрывчатую смѣсь (до опыта въ трубкѣ былъ только воздухъ). Мало того, въ этихъ газахъ обнаружена примѣсь углеводородовъ, однородныхъ съ нефтяными. Такимъ образомъ и найденъ процессъ, могущій повести къ образованію нефти. Нефтяные газы могутъ уплотняться, или—выражаясь спеціальнымъ терминомъ—полимеризоваться, и образовать нефть,—это уже вторичные, дальнѣйшіе процессы. Иногда полимеризація имѣетъ мѣсто даже при описанномъ опытѣ, что выражается появленіемъ маслянистыхъ пятенъ. Впослѣдствіи я упростилъ эти опыты тѣмъ, что дѣлалъ ихъ не въ стеклянныхъ трубкахъ, а въ бутылкахъ отъ зельтерской воды, при чемъ снабжалъ ихъ особыми приспособ-

леніями, для того, чтобы при очень сильномъ давленіи пробки не выскакивали. Полученные газы также подвергались изслѣдованію и оказались тождественными съ образующимися при дѣйствіи кислотъ на чугуны.

Въ неорганической теоріи Менделѣева игнорируется, какъ намъ кажется, одно важное обстоятельство, именно: вліяніе солей, растворенныхъ въ водѣ, на ея химическую энергію. Съ этимъ вліяніемъ необходимо считаться, такъ какъ особенно магнезіальныя соли обладаютъ свойствомъ, какъ извѣстно это изъ неорганической химіи, легко разщепляться съ образованіемъ свободной кислоты, энергично дѣйствующей на углеродистое желѣзо.

Въ связи съ этимъ обстоятельствомъ и слѣдуетъ сопоставить тотъ фактъ, что вода, сопровождающая нефть, большею частью соленая. Посмотримъ, что это за вода, такъ какъ изученіе ея прольетъ много свѣта на вопросъ о происхожденіи нефти.

Мною было проанализировано очень много различныхъ образцовъ буровыхъ водъ, и составъ ихъ оказывается почти тождественнымъ въ качественномъ отношеніи, но далеко не тождественнымъ въ количественномъ. Соли, растворенныя въ этихъ водахъ, одинаковы во всѣхъ нашихъ мѣсторожденіяхъ, но количество ихъ не одинаково. Въ одномъ случаѣ концентрація очень близко соотвѣтствуетъ морской водѣ, въ другомъ она превосходитъ ее въ 54 раза, и въ этомъ случаѣ такъ называемая буровая вода поразительно похожа на соляные рассолы, образующіеся въ морскихъ заливахъ, быстро испаряющихся и отлагающихъ пласты самосадочной соли.

Другое весьма важное свойство буровой воды—это тождество растворенныхъ въ ней солей съ содержащимися въ морскою водою. Но есть одно отличіе: сопровождающая нефть вода почти не содержитъ сѣрно-кислыхъ солей, въ то время, какъ, напр., общеизвѣстная англійская соль (сѣрно-кислая магнезія) является неизбѣжною составною частью морской воды. Этотъ фактъ, однако, нисколько не противорѣчитъ нашей гипотезѣ о морскомъ происхожденіи воды, сопровождающей нефть. Въ самомъ дѣлѣ, нѣтъ ли такихъ процессовъ въ природѣ, которые разрушаютъ сѣрно-кислыя соли? Такіе процессы существуютъ и особенно имѣютъ мѣсто въ томъ случаѣ, если содержащая эти соли вода долгое время находится въ соприкосновеніи съ какими-либо органическими веществами, напр., съ нефтью. Результатомъ этихъ процессовъ и являются сѣрнисто-соляные источники, сопровождающіе нефть *), да и самыя буровыя воды очень часто обладаютъ запахомъ и всѣми свойствами сѣрнистыхъ водъ.

Обстоятельство это очень важное: оно указываетъ, что нефть вліяетъ на сопровождающую ее воду, измѣняя составъ ея. Но вліяніе это взаимное: и вода, въ свою очередь, вліяетъ на нефть и производитъ въ ней тѣ вторичныя измѣненія, которыя слѣдуютъ за процессами образованія нефти и обуславливаютъ такое ея разнообразіе.

Итакъ, по крайней мѣрѣ въ нашихъ русскихъ нефтяныхъ мѣсторожденіяхъ, нефть всегда сопровождается соленою водою, представляющею большую или меньшую

*) Это особенно рѣзко сказывается близъ с. Сураханы.

степень измѣненія морской воды; съ другой стороны, изъ опытовъ, описанныхъ выше, мы видѣли, что растворенныя въ водѣ соли, способствуя разложенію углеродистыхъ металловъ, находящихся въ нѣдрахъ земли, играютъ въ химическихъ процессахъ весьма важную роль. Основная мысль нашего очерка станетъ теперь вполне ясною, и мы можемъ ее резюмировать:

Нефть есть продуктъ подземнаго стихійнаго процесса, результатъ медленнаго вѣкового дѣйствія воды (условія процесса болѣе благоприятны, если вода соленая) на углеродистое желѣзо. Это обстоятельство приближаетъ процессъ образованія нефти къ обыкновеннымъ денудационнымъ процессамъ, направленіе которыхъ въ данномъ случаѣ—созидательное.

Въ сказанномъ и заключается сущность выведенной мною „морской“ гипотезы происхожденія нефти. Она представляетъ собою дальнѣйшее развитіе теоріи проф. Менделѣева въ томъ смыслѣ, что совершенно исключаетъ участіе такихъ грандіозныхъ силъ природы, какъ подземный вулканическій жаръ, и сводитъ образованіе нефти къ медленнымъ денудационнымъ процессамъ.

Въ самое послѣднее время минеральная теорія получила новое развитіе благодаря открытію Муассаномъ карбида кальція—замѣчательнаго вещества, способнаго на всевозможныя превращенія. При дѣйствіи воды карбидъ кальція даетъ ацетиленъ, который при известной обработкѣ можетъ быть, какъ показала г. Эрдманъ превращенъ въ черное маслянистое вещество, похожее на нефть. Г. Муассанъ получилъ еще болѣе интересныя вещества, напр. карбидъ марганца, который при

разложеніи водою даетъ жидкіе и газообразные углеводороды, весьма похожіе на нефтяные. Всѣ эти факты въ значительной степени способствовали укрѣпленію неорганическаго возрѣнія на образованіе нефти.

2 года тому назадъ геологъ Оксеніусъ, основываясь на моихъ изысканіяхъ надъ разложеніемъ чугуна, доказалъ, что развиваемая мною гипотеза можетъ быть примѣнена не только для объясненія образованія угля, но и другихъ углистыхъ ископаемыхъ, напр. алмаза, графита, асфальтовъ и даже нѣкоторыхъ углей и антрацитовъ.

„Морская гипотеза“, какъ частный случай неорганическаго возрѣнія, выведенная путемъ наблюденія нефтяныхъ мѣсторожденій и химическаго изслѣдованія воды, сопровождающей нефть опровергаетъ тотъ взглядъ проф. Менделѣева, что ориентироваться въ этомъ вопросѣ можно только дедуктивнымъ путемъ. Наша теорія, какъ видитъ читатель, выведена строго индуктивнымъ способомъ.

Какой-же практическій выводъ „морской“ гипотезы, спроситъ читатель: запасы нефти исчерпаемы, или же они наполняются природой?

Въ этомъ смыслѣ теорія даетъ рѣшительный отвѣтъ. пополняются, но очень медленно, во всякомъ случаѣ медленнѣе, чѣмъ исчерпываются на нужды промышленности. Шансы съ той и другой стороны, очевидно, не равные, такъ какъ, вслѣдствіе длительности процесса образованія нефти, для созиданія одной капли ея природой нужны цѣлые вѣка медленной подземной работы. Дождаться пока на мѣсто растроченнаго запаса нефти возникнетъ новый такъ-же трудно и даже труд-

нѣе, чѣмъ дожидаться, пока на мѣсто срубленнаго вѣкового лѣса выростеть такой-же могучій и старый лѣсъ.

Итакъ, нефть есть цѣнное природное достояніе, которое расходовать нужно очень бережно и экономно, ибо природа не можетъ успѣть восполнить все то ея количество, которое зачастую безумно, непроизводительно истребляется.

К. Харичковъ.

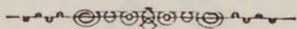

ТОВАРИЩЕСКАЯ ФИРМА

ГОР. БАКУ.

Фабрики, заводы, мастерскія, торгово-промышленныя предпріятія и пр.

А п т е к и.

Межина (наслѣдн.), Губернская, домъ Красильникова; К. Беккеръ, Прачечная, д. Теръ-Степанова; И. Ф. Моравскаго, Николаевская, д. Антонова; П. П. Чижовскаго, Барятинская, д. Лалаева; И. А. Витушинскаго, Колюбакинская, соб. домъ; Д. С. Штейнъ, Балаханская.

Аптекарскіе магазины.

Саакова и Попова, Ольгинская, пассажъ Лалаевъ; „Помощь“, Колюбакинская ул., д. Адамова; Зуева, противъ Маринскаго сквера, д. Кашеева; Моравскаго, Николаевская улица, д. Антонова; К. Беккеръ, уг. Воронцовской и Николаевской, д. Лалаева; Высочайше утвержденного Кавказскаго Т-ва торговли аптекарскими товарами, Михайловская, д. Ашумова, А. Чаганова, Маринская, д. Атамалова и Великокняж. просп. д. Лалаева; Новискаго, Баиловъ мысъ; Вартапетова, Телефонная ул.

А г е н т с т в а.

О-во „Кавказъ и Меркурій“, Набережная Ал. II; Русскаго Общества пароходства и торговли, Набережн. Императора Александра II, д. т-ва п-ва „Каспій“. Азовскаго пароходства, Ольгинская ул.; Контора „Надежда“, Набережная.

Асфальтовое производство.

Гукасовъ М. Ф., Губернская ул., д. Красильникова;
Бажановъ Д. И., въ Черномъ городѣ; Шмыгловъ, въ Черномъ городѣ.

Бани.

Саруханова, Кладбищенская, соб. д.; „Центральныя бани“, Губернская ул., д. Ашурова; „Эрмитажъ“ А. Меликова, Воронцовская ул., соб. домъ; А. С. Кузнецова, А. С. Кузнецова, Армянская, соб. д.; Московская Л. В. Байкова, „Кани-Тапа, соб. д.; „Фантазія“ А. Адамова, Сураханская ул., соб. д.; А. С. Кузнецова, Каменистая ул., соб. д.; С. Меликова, Воронцовская, соб. д.; Ш. Мейламова, Бондарная, соб. д.; Ш. А. Меликовой, Каменистая, соб. д.; Н Меликова, Губернская ул., соб. д.

Бакалейные магазины

П. Арутюнова, Красноводская, д. Адамова, № 5; А. С. Аветисова (и галантер. тов.) Меркурьевская, д. Мустафаева, № 25; П. А. Погосова, Телефонная, № 9, соб. д.; А. Мамедова, Маринскій скверъ, д. Рудинскаго; А. Багдасарянца, Колубакинская, д. Дильдарова; Геворкова, Николаевская домъ Красильникова; М. Касумова, Базарная, домъ Лалаева; И. П. Сергѣева, бывший Чурбакова, Николаевская, д. Ашумова; А. Б. Санамянца (и колоніальный), Циціановская, д. Лалаева; В. А. Погосова, Думская площадь, домъ Ашумова; С. И. Меликова (и ренсковой погребъ), Кривая ул., д. Кирѣева; И. С. Исмаиль-оглы, Базарная, д. Али-Абасова; Манафова, Михайловская, д. Закіева; Мирза-Гусейнова, Шемахинская, д. Калантарова; Дадашъ-Салимова, Набережная, Императора Александра II, домъ Меликова; Багиръ Алескеровъ и Мешади-Шафи-Гаджи-Алескеръ-оглы; Михайловская, домъ Дадашева; С. М. Петросова (и колоніальный), Базарная, д. Лалаева; Мешади-Алескеръ - Кербалай - Гусейнъ-Али-оглы, Базарная, д. Ханларова; И. Ашумова, Базарная, с. д.;

А. А. Осипова, Баарная, домъ Хапларова; Гаджи-Мамедъ-Гусейнъ Гаджи-Асадулла-оглы, Базарная, д. Масумова; П. Г. Тамирянца (и напитки), Торговая, д. Лалаева; Шахбазова, Базарная, д. Лалаева; А. Мнацакянцъ (и ренсковой погр.), Колобакинская, д. Тумаева; А. Дандурова, Баиловъ м., домъ Е. В. Соболевой; Г. Баба Дадашева, Баиловъ, д. Храмова, № 14, Исламъ-Микаиль-оглы, Базарная, д. Лалаева, № 8; Агасибекъ Рзабекова, Базарная, д. Лалаева, № 8; Меликъ-бекъ Асланбекова, Базарная, д. Лалаева, № 8; Юсифа Ахмедова, Базарная, д. Лалаева, № 8; М. Мирумянца, Колобакинская площадь, д. Красильникова, № 7; Абасъ-Эйвазовъ, Базарная ул., д. Лалаева; Сеидъ-Асанъ Азизовъ, Базарная ул., д. Красильникова; Гаджи-Ага-Биши Касимовъ, тамъ-же; Мамедъ-Кули-Г.-Рза-Кули-оглы, тамъ-же; Мешади-Г.-Д. Мирза-оглы, тамъ-же; Теибъ-Бабаевъ, тамъ-же; Абазъ Искандаровъ, тамъ-же; Казимъ-Касимовъ, Базарная, домъ Лалаева; Бр. Масумовыхъ, Базарная д. Ханларова; М. П. Оганесянцъ, Красно-Крестовская ул., домъ Саакова; Адамянцъ, Красно-Крестовская ул., д. Назарова; А. С. Саакова, Барятинская, д. Тумаева; Приемниковъ С. С. Арзумова, Ольгинская ул., пассажъ Шагиданова.

Бондарныя заведенія.

С. С. Семина, Кани-Тапа, собственный домъ; П. Калганова, Нобелевскій просп., д. Тагьева; Шлыкова, Большая Морская, д. Джафарова. № 41; Лазарева Д. А., Морская, соб. домъ; Каширинъ И. И. Кани-Тапа; Маслихинъ, Каспійская ул., д. Довлатова; Курпаевъ Ив., Балаханское шоссе, соб. домъ.

Бензиновые заводы.

Нобель, въ Черномъ городѣ; Ефимовъ, С. Д., тамъ-же; Мануэльянцъ А., тамъ-же.

Бѣлошвейныя мастерскія.

А. Калантарова, Ольгинская, домъ Мирза-Авакова; Никитъ-бекъ Тумаева, Молаканская ул., д. Петросова; Винокуровой, Прачечная, д. Рудинской.

Боржомской воды складъ.

Набережная, домъ Усейнова, № 49.

Брезентъ и равендухъ.

Е. А. Шахъ-Назарова, Михайловская, домъ Тагіева № 1;
Артуръ Шубертъ, Биржевая, домъ Адамовыхъ.

Велосипеды и швейныя машины.

„Стрѣла“, обширный складъ на Парапетѣ, д. Адамова;
Наджаровъ, Великокняжескій просп., д. Лалаева; Гофманъ,
Торговая ул., д. Гаджіева; Лалаевъ, д. Лалаева.

Вина русскія и заграничныя.

А. Арустамовъ, Набережная Александра II, домъ Усейнова;
Осипова, Великокняжескій просп., д. № 8, Лалаева; Агріе-
выхъ, Великокняжескій просп., пассажъ Калантарова; М. О.
Калустова, Морская ул., домъ Адамова; М. Караогланьянцъ,
Врангельская д. Лалаева, № 26.; С. Арзумовъ (преемники
его) пассажъ Шагиданова; Бр. Агріевыхъ, Красноводская,
д. Тагіева; Гр. Шереметьева „Карданахъ“, Парапетъ, д. Ла-
лаева; Бр. Меликовыхъ, Великокняжескій пр, пассажъ Калан-
тарова; Хунунцъ и Торосовъ, Николаевская ул., пассажъ Ка-
лантарова, Оганесовъ, Лалаевскій проѣздъ, д. Лалаева; Бр.
Теръ-Аванесовы, Парапетъ, д. Лалаева; О. Теръ-Мартиро-
сянцъ, Контрольный пер., д. Сапарова; „Мелаани“ Кн.
Андронникова, Колюбакинская, д. Красильникова; Х. Фореръ,
Биржевая, д. Муса Нагіева; С. Д. Андронникова, („Ала-
зань“), Михайловская, д. Ашумова; І. Шредеръ, Велико-
княжескій проспектъ, д. Лалаева; Б. Алиханянъ („Карда-
нахъ“), Парапетъ, д. Лалаева; М. Хубларовъ, Татарская,
д. Калатникова; Г. А. Григорьянцъ, уголь Чилиевской и
Воронцовской, д. Лалаева; Ш. К. Гейвандовъ, уголь Циці-
ановской и Врангельской, д. Лалаева; М. Егіазаровъ (и гос.,
Циціановская, д. Лалаева; Эриванцева, Телефонная, д. Арзу-

мова, № 15; М. Шиканянцъ (и колоніальный). уголь Воронцовской и Николаевской, д. Лалаева; М. А. Егіазаровъ (и колоніальный), уголь Циціановской и Колюбакинской, д. Лалаева; И. Х. Айрумова, Старопочтовая, д. Шагеданова; Джанумова. Воронцовская, д. Лалаева; А. С. Саакова, Барятинская, д. Тумаева.

Газетныя агентства.

Арутюнова С., Воронцовская, д. Адамова; Хиддекеля, Парапетъ, д. Адамова.

Галантерейные магазины.

А. Джафаровъ, Торговая ул., д. Тагіева; М. Г. Алиевъ, Торговая ул., д. Тагіева; Д. И. Ахундовъ, Торговая ул., д. Тагіева; Кулибековъ, Торговая ул., д. Тагіева; М. П. Саркисова, Михайловская, д. Дадашева, № 4; А. Кафарова, Колюбакинская, д. Попова; М. Сафарова, Брѣпость, темные ряды, д. Тумаева; С. Касимова. Тамъ-же; А. Ахундова, Колюбакинская, д. Теръ-Ованесова; Бр. Теръ-Каранетовыхъ, Маринская, д. № 16; Аветисова, Маринская, д. Акопова, № 23; „Европейскій базаръ“, Великокняжескій просп., д. Лалаева, № 47; Мнацаканова, О. А., Маринская ул., д. Тагіева; „Берлинскій базаръ“, Армянская ул., д. Адамова; Гаджи Рафи Зейналова, Базарная, д. Рагимова; Ахмедова, Соборная площадь, д. Алекперова; И. Кумалашвили, Великокняжескій просп., д. Лалаева; Бабаева, Соборная площадь, д. Патваканова; Я. Багдасарова, Воронцовская, д. Красильникова; Агаева, Брѣпость, темные ряды, д. Мехтіева; А. П. Саркисова, Михайловская, д. Тагіева, № 1; А. Оганова, Михайловская, д. Мирза Авакова; А. М. Черномордикова, Великокняжескій просп., пассажъ Калантарова; Н. В. Малхазова, Великокняжескій просп., д. Лалаева; Б. А. Мнацаканова, Маринская, д. Кащеева; „Au bon marché“ Н. Петрова, пассажъ Лалаева; А. Г. Сулеймановъ, Михайловская, образцовые ряды; А. Н. Благообразова, Михайловская, д. Апумова; Ю. Бродскій, Контрольный пер., д. Мирзабекова; И. С. Дойникова, Ольгинская, домъ городской.

Гастрономическіе магазины.

А. С. Саакова (французскій погребу), Барятинская, д. Тумаева; Шиканянца, Николаевская, пассажъ Калантарова; Мурадіянца, Торговая, д. Тагіева, № 8; А. Гамида Сулейманова (и колониальный), Набережная, д. Закіева, № 33; Бр. Джабаровыхъ (и разныхъ винъ), Красноводская, собственный д., № 32; Хубларова, уголь Сураханской и Большой Морской, д. Аліева, № 30; Бр. Меликовыхъ, Велюкняжескій просп., пассажъ Калантарова.

Гармонная мастерская.

Сухова, Каменистая, д. Аліева.

Гостиницы.

„Германія“ Бостиканова, Колюбакинская ул., д. Брасильникова; „Сѣверные номера“, Торговая, д. № 10; „Метрополь“, Николаевская, д. Лалаева; „Кавказъ“ содер. К. Табидзе, Торговая, д. Юзбашева; „Грандъ-Отель“ содер. І. Генати, Лалаевскій проѣздъ, д. Лалаева; „Европа“ содер. Ц. П. Марксъ. Тамъ-же; „Франція“ содер. А. Горецкій, Торговая, д. Погосова; „Италія“, Полицейская, д. Базани, № 24.

Гудронные заводы.

„Кіанда“, въ Кишлинской дачѣ; Бажанова, въ Черномъ городѣ; Гукасова М. Ф., въ Черномъ городѣ.

Д о к и.

Т-во Бакинскій Докъ, Александровская Набережная; Дадашева, [тамъ-же.

Желѣза склады.

Б. Б. Набатовой, Красноводская, соб. д.; М. К. Теръ-Мартirosянца, Прачечная, собств. домъ; Н. А. Сапарова, Контроль-

ный переул., д. Сапарова; Торговый домъ Тильмансъ и К^о (и трубъ), Большая Морская, д. Пейтлина; Гукасова П. О., Биржевая, д. Тагіева; Винтерницъ, Красноводская ул., д. Алиева; Гольдлюсть, Горчаковская ул., д. Арафелова; Ке-воркова и К^о, Биржевая ул., собст. д.

Желѣзные магазины.

С. Гоніянца, Михайловская, о. Усейнова; А. и Х. Ава-ковыхъ. Тамъ-же; И. Даніелянцъ, Меркурьевская, д. Дада-шева; А. Б. Дадашева, Михайловская, д. Дадашева; И. Б. Меликова, Михайловская, домъ городской, № 5; Меликова, Михайловская, д. Дадашева, А. С. Даніелянца, тамъ-же; М. Н. Ананянца (и скобяные товары), Меркурьевская, д. Усейнова; Даніелянца, Бяратинская, д. Туманьянца; А. Ка-лустова и Н. Пароньянца, Меркурьевская, д. Тагіева, № 1; А. Р. Меликова (и скобяные товары), Михайловская, домъ городской (образцовые ряды); Керимъ-Бека Меликова. Тамъ-же; Джабарова, Соборная площадь, д. Тумаева; Агасіева, Базарная, д. Бетанова.

Живописныя мастерскія.

Сафаровъ на парапетѣ, д. Лалаева; Даданянцъ, Губерн-ская ул., д. Кафарова; Калантаровъ, Прачечная ул., д. Ами-рова; А. Мусаелянца, Воронцовская, д. Шарабандова; Мелкумъ-янца, Полицейск., д. Ерамышева, № 4; Г. Сахарянца, парапетъ д. Султанова; Серебрякянца, Ольгинская, д. Мирза-Авакова.

Заводъ для обработки трепела (шлифов. порош.).

Е. М. Симченко, около вокзала, д. Туманова.

Золотыя и брилльянтовыя вещи.

Н. Вартанова, Михайловская, д. Мирза-Авакова; Г. А. Бояхчянца, Колубакинская, д. Пышненко; С. М. Таразда-

рова (бывшій), Великокняжескій просп., д. Лалаева; Д. Гребинскаго, Великокняжескій просп., д. Лалаева; Быкова, Михайлевская ул., д. Ашумова; „Женева“, пассажъ Шагида-нова; С. Мовшовича, пассажъ Лалаева; А. Бозіянцъ, тамъ-же; Григорьевъ, Николаевская ул., д. Лалаева; Кохманъ, тамъ-же; А. Мартыновъ, Воронцовская ул., д. Лалаева; Каракашянцъ, тамъ-же; Г. Багдановъ, тамъ-же; К. Агароновъ, Колюбакинская ул.; М. Гольденбергъ, тамъ-же; Х. Сергѣевъ, парапеть, д. Лалаева; А. П. Мангасаровъ, Великокняжескій просп., д. Лалаева; А. Б. Алиевъ, тамъ-же; М. И. Чинчарадзе (бывшій Болдырева), тамъ-же; Аванесовъ, тамъ-же; Мартыновъ, тамъ-же; Антоновъ, Воронцовская ул., д. Лалаева, № 47—30; Гинзбургъ, тамъ-же; Арутюновъ, тамъ-же; Мадеръ (граверъ), Михайловская, д. Мирза-Авакова.

✓ Извѣстковые заводы.

Шхіянецъ П, по Шемахинской дорогѣ; Пирадовъ К. (бывшій), тамъ-же; Тараевъ П, тамъ-же; Демонскій, въ Шиховой деревнѣ; Муртузаевъ, въ Кишлахъ.

Канатная фабрика (стальные).

Т-во Механическихъ и химическихъ производствъ, въ Черномъ городѣ.

К а н а т ы.

Складъ Никольско-Абакумовской канатной фабрики М. А. Журавлева, Набережная, д. Усейнова; А. Я. Новикова — у бр. Степпунъ и у М. М. Берне; А. Шубертъ, Биржевая, д. Адамовыхъ; Кайзеръ Р., Пречечная, д. Туманьянца.

Магазины кинцелярскихъ принадлежностей.

Типографіи: „Ароръ“, Биржевал, д. Адамова; Дитятковскаго т-ва писчебумажныхъ фабрикъ (складъ), Милютинская, д. Качкачева; А. Касабова, Армянская, соб.д.; А. Г. Гюльбасарова, парапеть; Бр. Теръ-Ованесовыхъ, парапеть, д. Лалаева;

Г. И. Гуревича, Михайловская, образцовые ряды; М. Казарова, парепеть, д. Степановой; Промышлянского, Михайловская ул., д. Мирзавакова; Ахундова А. А., Горчаковская, д. Веліева; М. Волчкина, Бярятинская, д. Султанова. 10

✓ Кирпичные заводы.

Амиръ-Асланова, въ Сабунчахъ; „Атласъ“ т-во, въ Кишлинской дачѣ; „Востокъ“, тамъ-же; Наджафовъ Р. К., тамъ-же; „Наргенъ“ т-во, тамъ-же; Ризаевъ І. А., въ Сабунчахъ; Лазаревъ Д. А., на Балаханскомъ шоссе; Ибрагимовъ Г. Н., въ Балаханахъ.

Кислотные заводы.

„Кіанда“, въ Кишлинской дачѣ; Адамовъ и Тумаевъ, тамъ-же; Нобель, въ Черномъ городѣ; Шибасевъ въ Кишлинской дачѣ; Гольдлюсть бр., тамъ-же.

Каретные заведенія.

Сафаровъ, Телефонная, д. Маилова; „Кайценъ“ Б. Маргасянцъ, Станасовская ул., д. Калесникова; П. И. Лазарева, рядомъ съ зав. Милакшаниданъ; Мергенталеръ (бывш.), Большая Морская, д. Антонова; Э Миллера, Шемахинская, д. Калантарова, № 8.

К а р т и н ы.

М. С. Месропянцъ, Колюбакинская площ., д. Дильдарова, № 18.

Книжные магазины.

Арутюновъ, Воронцовская ул., д. Адамова; Хиддекеля, Колюбакинская ул., д. Адамова; Тараева, парепеть, д. Азатова; С. Б. Теръ-Ованесова, парепеть, д. Лалаева.

✓ Кожевенная торговля.

К. Кочарянцъ, Губернская, д. Красильникова; Векессера, Торговая ул., д. Гаджіева; Бр. Чустузянцъ, Губернская, д.

Красильникова; В. Мирзаянцъ, тамъ-же; А. Осипова, Цициановская, д. Лалаева.

Колбасныя заведенія.

Венцеля, Николаевская, д. Лалаева, № 45; „Фауна“, Барятинская, д. Меликова; Г. Г. Зейцъ, Воронцовская, д. Лалаева.

Спеціальная торговля карабейными и рыболовными принадлежностями.

М. Апрѣсовъ, Ольгинская ул., д. Усейнова; Гуніянецъ, Михайловская ул., д. Усейнова.

Колоніальные магазины.

С. А. Петросянцъ, Балаханская, д. Лалаева; С. М. Петросянцъ и С. Хачатурянцъ, Балаханская ул., д. Лалаева; А. Г. Гасанъ-оглы, Балаханская, д. Гаджи-Гаджи-Али-Алекперъ-оглы; Молла Касымъ-оглы Касимова, Балаханская ул., собственный домъ; Казима Касумова, Базарная улица, домъ Лалаева.

Комиссіонерскія конторы.

Торговый домъ Бр. Туманьянцъ (парох. и перс. тов.), Набережная, д. Красильникова; Торговый д. Бр. Степунъ, Меркурьевская, д. Тагіева; Ф. А. Полакъ, Меркурьевская, д. Ерамышева; Торговое Т-во Мюнхъ и Бейсъ, Маринская, домъ Дадашева; Торговый домъ „Бр. Гольдлюстъ“, Горчаковская, домъ Арафелова; Р. Кайзеръ, Прачешная, домъ Туманьянца; Торговый домъ М. Винтерницъ, Милютинская ул.

Кондитерскія и булочныя.

Бр. Каракашевыхъ, Колюбакинская, домъ Прихожаго; Саркисянца („французская“), Колюбакинская, д. Гумилевскаго; Григорьянца, Красноводская, домъ Муса Нагіева; А. Бархударова, Красноводская, домъ Джабарова; Бр. Филиппосьянцъ, Маринская, домъ Погосова; Степанянцъ, пассажъ

Лалаева; Азизовъ, Воронцовская ул., д. Шарабандова; Экономическая, Меркурьевская ул.; Степанинцъ и Геварковъ, Багировскій скверъ; „Десертъ“, Николаевская ул., д. Красильникова.

Конторы для банкирскихъ операций.

Гаджи Неймата Сеидова, Александровская набережная, соб. д.; Бегляровы Бр., Меркурьевская ул., д. Цатурова; Адамовъ Ар. И., Биржевая, соб. д.

Корсетная мастерскія.

А. Н. Никулиной, Николаевская, домъ Бабаева; С. I. Вольфъ, Губернская, № 8.

Краски сухія.

И. С. Дойниковъ, Ольгинск. улица, д. городск.; М. А. Аракелянца, Губернская, домъ Дадашева; П. П. Хворостова (и судовыя принадлежности), Бярятинская, домъ Погосова; Е. Чахмахчева (и судовыя матеріалы), Бярятинская, домъ Туманянца; Д. Вартанова, Губернская, домъ Красильникова; Хворостова, Губернская д. Дадашева; Бернъ, Меркурьевская, ул., д. Сеидова; Г. С. Махмурянцъ, Меркульевская ул., д. Дадашева; Випіани, Бярятинская д. Меликовой; Мелкумьянца, Полицейская, домъ Ерамышева, № 4.; П. П. Цырухина, Меркурьевская, д. Дадашева.

✓ Красильныя заведенія.

Г. Трешелля, Врангельская, домъ Красильникова; Аракеляна, противъ Циціановскаго сквера, домъ Лалаева.

Кровельныя мастерскія.

Климова, Телефонная, домъ Маилова; Н. Малугина, Телефонная, д. Айрумова; Оедосѣва, Телефонная, домъ Маилова; Рядъ кровельщиковъ, Чилиевская, домъ Лалаева.

Купальни.

1) Александровская, Набережная Императ. Александра II; 2) Петровская, Петровская площадь.

Лампы и посуда.

И. И. Миракова, Бяратинская, д. Дадашева; Асрѣва, Бяратинская, домъ Меликова; Авшарова (бывшій), Бяратинская, д. Колесникова; К. А. Б. Алескеръ-оглы, Михайловская, д. Дадашева; М. К. Рамазанова, Михайловская, образцовые ряды; А. Айрумова, Милютинская, д. Султанова; Е. и М. Ерамышевыхъ, Полицейская, соб. домъ; Г. А. Бабаева, Пращечная, д. Туманьянца; Г. П. Акопова, Бяратинская, д. Султанова; А. А. Гуліева, Колубакинская, д. Попова.

Ледъ искусственный.

Заводъ Р. Спенемана, Александровская Набережная, соб. домъ.

Лѣсные склады.

З. Н. Назарбекова (наслѣд.), Нобелевскій проспектъ; В. А. Макарова, лѣсная пристань; П. П. Вейнера, лѣсная пристань; М. Адамова, лѣсная пристань; Торговаго дома подъ фирмою бр. В. И. и Л. Губины, лѣсная пристань; Г. Г. Зейналова, лѣсная пристань; М. С. Теръ-Арутюянца, лѣсная пристань; К. А. Таирова, Нобелевскій проспектъ; Серебрякова, Телефонная, около вокзала; Вермишева, тамъ же; Калантарова, Телефонная.

✓ Мануфактурные склады и магазины.

Высочайше утвержд. т-ва Никольской Мануфактуры Саввы Морозова сынъ и К⁰, Полицейская, д. Ерамышева; Высочайше утвержд. т-ва мануфактуры наслѣдниковъ Н. Ф. Зубкова, Александровская Набережная, д. Дадашева; Высочайше утвержд. т-ва Николай Коншинъ и К⁰, Александровская Набережная, д. Гаджи Неймата Сеидова; Т-ва на паяхъ Прохоровской трехгорной мануфактуры, Александров-

ская Набережная, д. Дадашева; С. Х. Авшарова, Александровская Набережная, д. Садыхова; М. Гулянца, Александровская Набережная, д. Красильникова; А. Алавердова, Торговая, д. Юзбашева; Мирзаханова, тамъ-же; Грдзелиева, Торговая, д. Тагіева; А. Теръ-Ианнесянца, тамъ-же; Мехти Ахмедова, Торговая, д. Юзбашева; Тумаевыхъ, Михайловская, образцовые ряды; Есаянца, Колюбакинская, д. Тумаевыхъ. М. С. Ананянцъ, Торговая ул., д. Тагіева; А. Г. Хачатуровъ, тамъ-же; Ю. Ахундовъ, тамъ-же; М. Карабековъ и Абрамянцъ, Колюбакинская ул., д. Тумаева; Л. Мурадянцъ, тамъ-же; Казимовъ, Великокняжескій пер., д. Лалаева; Хачатуровъ, тамъ-же; Кафіевъ, пассажъ Калантарова; М. Портнова, Меркурьевская, д. Тумаева; А. Айрумова, Базарная, д. Джафарова; М. Теръ-Никогосова, Базарная, д. Лалаева; Ага-Баба-Гаджи-Мамедъ-оглы, Базарная, д. Вартановой; И. К. Рыльского, Базарная, д. Садыха Гаджи-Алекперъ-оглы; Т. А. Абрамова, Базарная, д. Лалаева; Х. Караханянца, Соборная площадь, д. Ахумова; А. Б. Газиянца, Великокняжескій проспектъ, д. Лалаева; К. Адамова, тамъ-же; Гондаксазовъ, Ольгинская, д. городской; М. Г. Сагіева, Думская площадь, д. Ашумова; М. Качкачева и Н. М. Арафелова, Михайловская, образцовые ряды; А. А. Арутчева, Милютинская, д. Тумаянца; А. И. Антонова, тамъ-же; А. О. Мушкамбарянца, Николаевская, д. Ашумова, № 18; Ибраимова, Николаевская, д. Дадашева, № 16; Г. Петросова, Николаевская, д. Тагіева; А. Ованесова, тамъ-же; А. Г. Арутчева, Николаевская, д. Дадашева, № 16; А. Мартиросова, тамъ-же; Г. О. Саркисова, тамъ-же; А. Тумасова, тамъ-же; С. М. Агасандянца, тамъ-же; А. Б. Акопджанова, Николаевская, д. Дадашева; № 16; А. И. Джаведова, Думская площадь, д. Ашумова, № 2; А. А. Оганесянца, тамъ-же; Н. И. Теръ-Каспарянца, тамъ-же; М. А. Дадашева, тамъ-же; Теръ-Григорянца, Соборная площадь, д. Ашумова, № 3; Бр. Юзбашевыхъ, Соборная площадь, д. Тумаева, № 5; Бабаева, Соборная площадь, д. Ахумова, № 3; Н. Атаянца и А. Садагова, Торговая, д. Тагіева; М. Мирзаханова, Базарная, д. Тагіева, № 48; Касимова, Базарная, д. Рза-оглы, № 22; Арзуманянца, Базарная, д. Дадашева, № 32; Сулханова, Базарная, д. Алескерова, № 42.

М. А. Аветисова, Базарная, д. Лалаева, № 9; Аслана Гүлева, кавказск. и персидскія шелковыя издѣлія, Крѣпость, Темные ряды, д. Зейналова, № 1055.

Модныя мастерскія.

Грюнвальдъ, Воронцовская ул., д. Адамова; А. И. Хейфець, Маріинская ул.; С. Н. Благообразовой, Армянская, д. № 18, Агамджанова; А. С. Фридель, Милютинская, д. Лалаева; А. Теръ-Ованесянца, Колюбакинская площадь, д. № 14; Р. С. Вайнштейнъ, Скапцовскія, М. Барской (шляпы) Кривая, д. Алиева, № 7; Шульбезаръ, (Maison de modes) шляпы, Кривая, д. Кирѣева; „Сезонъ“, Николаевская, д. Бабаева Сладковой, Губернская, д. Фиргадова; Колесниковой, противъ Маріинскаго сквера, д. Кащеева; „Вѣнскій Шикъ“, тамъ-же; Ярова (и для выводки пятенъ), Воронцовская, д. Лалаева; Душкиной, Губернская, д. Шарабандова; Ш. Шефферъ (шляпы), Бяратинская, д. Туманьянца, № 8; Портного, пассажъ Калантарова; Ф. Л. Мѣстникова, Армянская ул.; И. Т. Маркотъ, Гимназическая, д. Пашковичъ, № 109; Сальманъ, Гимназическая, д. Кязимова, № 103; Николаевская; Т. Дафтянъ.

Мастерская чист. плат.

Карташевъ, Варангельская ул., д. Лалаева; Л. Паустіанъ, Милютинская ул., д. Тумаева; Романовскаго, Воронцовская ул., д. Лалаева.

Масляные заводы (смазочные)

Нобель, въ Черномъ городѣ; Шибаевъ, въ Кишлинской дачѣ; Шагидановъ Н. М., въ Черномъ городѣ; Алибековъ и К^о, тамъ-же; Яромышевъ Х., тамъ-же; Амировъ Т. И., Тараевъ А., тамъ-же.

Масла конопляное и льняное.

Н. Ф. Шапшина, Меркурьевская ул., домъ Мехтева.

Машины.

Густавъ Листъ, Полицейская ул., д. Тумаевыхъ; Н. Айвазовъ, Полицейская ул., д. № 10; Р. Кайзеръ, Прачечная ул., д. Туманьянца; З. Акоповъ и К⁰, Маринская ул., соб. домъ; Бр. Степунъ, Меркурьевская ул., д. Тагіева.

Мельница алебастра.

Н. Ф. Рѣшетова, возлѣ завода Шагиданова, домъ Латыгина.

Мебельные магазины.

А. Бостоганова, Кривая ул., д. Лалаева; А. И. Караджева, Кривая ул., д. Дадашева; М. Х. Лазарева, Меркурьевская, д. Тумаева; К. Лазарева, Полицейская ул., соб. домъ; Беріева уг. Милютинской и Кривой.

Механическіе заводы.

Восочайше утвержд. т-ва Бр. Нобель, Черный городъ; Шагиданова, въ арендѣ у т-ва „Мшакъ“ (отд. въ Балаханахъ), Нобелевскій просп.; К. Ф. Эйзеншмидтъ, Черный городъ, соб. домъ; „Вулканъ“ П. Н. Аконова, Черный городъ; Я. Мальникова, Черный городъ, соб. домъ; Высочайше утвержд. о-ва пароходства „Кавказъ и Меркурій, Александровская Набережная, соб. д.; Шульцъ, Николаевская ул., д. Красильникова; Алишановъ, тамъ-же; Лазаревъ, Меркурьевская ул., д. Тумаева.

Механическіе и котельные заводы.

Агамовъ и Амирджановъ, мастерская въ Балаханахъ; Алибековъ М. Г., конт. и заводъ т-ва механич. и химич. произв., въ Черномъ городѣ; Аллавердянцъ Б. М., мастерская, въ Черномъ городѣ; „Андронникъ“ т-ва, заводъ и бур., въ Балаханахъ; Апшеронское т-во, заводъ и бур., въ Балаханахъ; Арамянцъ Б. и К⁰, заводъ и бур., въ Богъ-Богъ; „Аревель“ т-во, заводъ, въ Балаханахъ; „Архимедъ“ т-во, заводъ, въ Балаханахъ; „Баку“, механич. заводъ, въ Ба-

лаханахъ; Бартдорфъ Г. О., заводъ по Малаканской, д. Вартапетова; „Бахтъ“ т-во, заводъ, въ Балаханахъ; Безсмертный Т. С., конт. мастерск., въ Балаханахъ; Бепле бр., зав. и бур., въ Сабунчахъ; Біерингъ А. Ф., заводъ и бур., въ Сабунчахъ; Будаговъ Н., конт. мастерск., въ Черномъ городѣ; „Вотанъ“ т-во, Кайзеръ и Кварнстремъ и К⁰, заводъ и бур., въ Балаханахъ; „Вулканъ“ т-во, заводъ, въ Черномъ городѣ; „Вулканъ“ т-во, пристань и заводъ бывш. Иткина; „Гофестъ“, на Баиловъ; Гасанъ-Джалалянцъ М. А., котельн. мастерск., въ Балаханахъ; Григорьевъ А. А., кот. мастерск., въ Балаханахъ; Голонзякъ и Гальперинъ, мехнич. маст. и подр. бур., въ Балаханахъ; „Горць“ т-во, механич. заводъ и подр. бур., въ Раманахъ; „Гюлхандъ“, механич. маст. и подр. бур., въ Балаханахъ; Дадашевъ Али Абастъ, заводъ по Шемахин., д. Караева; „Дружелюбіе“, заводъ, въ Балаханахъ, Исаханянцъ Г. М., заводъ, въ Балаханахъ; „Кавказъ и Меркурій“, заводъ, Набережная, соб. домъ; „Кайць“ т-во, мастерск., въ Сабунчахъ; „Карагезъ“ т-во, заводъ, въ Раманахъ; „Каспій“ парох., на Набережной; заводъ, О. О. Бартдорфъ; Касп. котельн., машиностр. заводъ, бывш. Левенсонъ и К⁰, Балаханск. шоссе; Казиковъ И. А., заводъ, въ Балаханахъ; Колобовъ и Урбановичъ (бывш. Поль и К⁰), въ Раманахъ; Колобовъ и Урбановичъ и К⁰, механич. маст., въ Сабунчахъ; Левенсонъ и К⁰, (нынѣ переименованъ въ Каспійскій машинно-строительный заводъ), Биржевая площадь; Ленцъ О. К., заводъ и бур., въ Балаханахъ; Листъ Густавъ, котельн. заводъ, по Телефонной, противъ ярмарки; „Муррутъ“ (бр. Набатовыхъ), механич. заводъ и подр. бур., въ Богъ-Богъ; Магаузовъ Г. А., заводъ, въ Сабунчахъ; Майди-ковскій Н. Ф., заводъ, въ Черномъ городѣ; Мальниковъ Я. С., заводъ, въ Черномъ городѣ; Митрофановъ Д. Д., заводъ и бур., въ Сабунчахъ; „Молотъ“ т-во, заводъ и бур., въ Сабунчахъ; Мухтаровъ М., мастер., въ Балаханахъ; „Мшакъ“ т-во, заводъ бывш. Шагиданова, по Биржевой; „Мшакъ“ т-во, заводъ, въ Балаханахъ; Осиповъ И., котельн. мастер., въ Черномъ городѣ; Пахлавуни А., механич. заводъ, въ Сабунчахъ; „Плутонъ“ т-во, заводъ и бур., въ Балаханахъ, Риделя Г. К., подрядн. бур., въ Сабунчахъ; Рысевъ и Ля-

пинъ, зав., Телефонная ул., соб. д.; Серпянецъ С. И., котельн. мастерск., въ Сабунчахъ; „Сѣверное“ т-во, котельн. мастерск., въ Сабунчахъ; „Тавросъ“ т-во, подряд. бурен., въ Балаханахъ; Теръ-Мартиросовы бр., зав. и бур., въ Балаханахъ; „Техникъ“ т-во, механ. зав. и бур., въ Балаханахъ; „Тигранакертъ“ т-во, котельн. мастерск., въ Сабунчахъ; „Тигранкеръ“ т-во, котельн. и зав., въ Биби-Эйбатъ; Товарищество механич. и химич. произ., въ Черномъ городѣ; „Трудъ“ т-во, механич. маст., въ Сабунчахъ; Фраммъ, механич. зав., Кани-Тапа; Фритше Робертъ, зав., по Бандарной, д. Ашумова; Хатисовъ, Кянджунцевъ и К⁰, механич. зав., по Балаханскому шоссе; Цатуровъ М. и К⁰, механич. зав., въ Балаханахъ; Чебкасовъ И. В., мастерск., въ Балаханахъ; „Ширакъ“ т-во, котельн. мастерск., въ Сабунчахъ; Шифринъ С. Л., механч. зав., „Дамирданъ“, Телефонная, близъ Чернаго города; Штрасеръ и К⁰ т-во, механич. зав., въ Раманахъ; Эйзеншмидтъ Б. Ф., зав., Телефонная ул., соб. домъ; „Энергія“ т-во, мастерск. и бур., въ Балаханахъ; Г. Бартдорфъ, Солдатскій базаръ, д. Вартапетова; С. М. Рысева и Ф. А. Ляпина, Вокзальная ул., соб. д.; Ф. Ф. Тапкена, Балаханы, Н. С. Лаврова, тамъ-же

Механическія мастерскія.

А. Вартанесова, Каменистая, д. Тагіева; Г. А. Степанова (физико-механич.), Торговая, д. Лалаева; А. Миранцева, Меркурьевская, д. Мехтіева; Майдыковскаго, Черный городъ, д. Алексѣева; И. Г. Наджарова, Безымянная ул., д. Асланова; А. А. Краева, Черный городъ, зав. Везирова; Гаджи-Гаджи-Ага Дадашева (мѣдво литейн.), Спасская, д. Бараева; А. Ерамышева, Подгородная, д. Мирзоева, № 8.

Механическіе магазины.

М. А. Арутюянца и Д. М. Кеворкяна, Биржевая, соб. д.; О. Анапова, Меркурьевская, д. Асрибекова; Д. М. Теръ-Ованесянца, Бяратинская, д. Тагіева; А. Г. Акопова, Маріинская, соб. домъ; А. Вейсъ, Полицейская, д. Тагіева; Торговый домъ Л. Нобель, Маріинская, д. Мангасарова; Б. Акоповъ и К⁰, Маріинская, соб. домъ; С. А. Дадашева и К⁰ (и посудный),

Барятинская, д. Дадашева; М. А. Григорьевой, Старо-Полицейская, А. Н. Сеидова, № 6; Генрри Смитъ, Петровская площадь, д. Арафелова; Малхазовъ Н. В., тамъ-же; Капеліевичъ и Папемайеръ, Меркурьевская ул., д. Мустафаева; Беригортъ, Златковский и К⁰, Меркурьевская ул., д. Арафелова; Тильмансъ и К⁰, Меркурьевская ул., д. Туманьянца; Стукенъ и К⁰, Горчаковская ул., д. Оганянца; Арафеловъ и К⁰, Старо-Полицейская ул., соб. домъ; Г. Мангасарова, Маринская, соб. домъ.

Минер. искусственныя воды.

Мартиросянцъ, Армянская ул., д. Красильникова; Гуламбарянцъ, Красноводская ул., д. Аджи-Агаевъ; Агаджанянцъ, Красно-Крестовская ул.; „Комаръ“, (складъ), Шемахинская; Н. Анаіева, Твелефонная ул., д. Зейналова; А. Ишханова, Телефонная ул., Од. Насибова.

Молочныя заведенія.

Абастуманъ, Армянская ул., д. Адамова; „Биржа“, Милютинская ул.; „Германія“, Колюбакинская, домъ армянской церкви; Шадинова, Колюбакинская ул., д. Ахумова.

Москательныя магазины.

И. С. Дойникова (и скобяной), Ольгинская, домъ городской; Г. Сарафина, Михайловская, д. Тагіева.

Мраморныя заведенія.

Франзи, Армянская ул., соб. домъ; Т-во „Дружба“, Телефонная ул., д. у Теръ-Петросова; Бакинское Цементно-Мазайковое производство, Сураханская, у Сапарова.

Мучныя лавки.

Г. М. Мамедова, Торговая, д. Мнацаканова; К. Алекперова, Торговая, д. Зорбаліева, № 17; Г. А. Атабабаева, Торговая, д. Мнацаканова; Гаджи-Мешади-бекъ Али-оглы, Торговая, д. Зорбаліева; Скобелевыхъ, Маринская, д. Пыш-

ненко; Абасъ-Сеида Мирзаева, Телефонная, д. Маилова; Насирова, Торговая, д. Зорбалиева, № 17; Морозовой, Колубакинская, д. Гумилевского; В. Оспина, Маринская, д. Пышненко; М. Касиръ-оглы, Телефонная, д. Ашурова; А. К. Ибрагимъ-оглы, Телефонная, д. Бархударова; С. Керимова, Николаевская, д. Тагиева, № 10; А. Г. Атабабаева, Торговая, д. Алиева; Г. М. Али-оглы, тамъ-же; Гаджи-Баба Алекперъ-оглы, уголь Николаевской и Базарной. д. Красильникова; Гаджи-Риза-Кули Бабаева, Цициановская, соб. домъ.

Мукомольныя мельницы (паровыя).

Гаджи-Меджидъ-оглы, Губернская, соб. домъ; „Персидскаго т-ва (М.-И.-Сеидъ-Мирза-оглы), переулокъ Шемахинской улицы, собственный домъ.

Е. Тарусова и М.-Д.-Зюльфугаръ-оглы, Воронцовская, соб. домъ; П. Тарусова, Безымянная, соб. д.; Т. И. Глазь, Солдатскій базаръ; С. Скобелева, солдатскій базаръ; В. А. Лебедева, Нобелевскій проспектъ, соб. д.; М. С. Керимова, Нобелевскій просп., соб. д.; А.-А.-Бабаханъ-оглы, Нобелевскій просп., соб. домъ; Г. И. Глазь и Ш. Кретингенъ, Нобелевскій просп., соб. д.

Мѣняльныя лавки.

К. К. Ханбутаева, Александровская набережная. д. Дадашева; Ф. Алиева, тамъ-же; Э. А. Мамедова, тамъ-же;

Музыкальные магазины.

А. П. Ланко, Ольгинская ул., пассажъ Шагиданова; „Восточная Лира“, Колубакинская ул., д. Гумилевской; Капустинъ П. А., Врангельская; Шрейберъ, Милютинская, д. Колесникова.

Мѣловая мельница.

С. С. Рѣшетева, возлѣ завода Шагиданова, домъ Латыгина.

Н а с т р о й щ и к и.

Капустинъ, Врангельская; Манджыковскій, Биржевая, домъ Волчкиной; Миллеръ, Врангельская.

Н е ф т е п р о в о д ы.

Нобель, въ Черномъ городѣ; Шibaевъ, въ Кишлинской дачѣ; Каспійское Т-во въ Черномъ гор.; Манташевъ, тамъ-же; Бакинскій нефтепроводъ, тамъ-же; Балаханское Т-во, тамъ-же; Адамова Абгара Наслѣдники, тамъ-же; Антоновъ О. И., тамъ-же; Бакинское О-во Русской Нефти; Мирзоевъ и К°, тамъ-же; Дембо и К°, тамъ-же; Меликовы Е. и А., тамъ-же.

О б о и.

И. Погосова, Александровская Набережная, д. Гусейнова; А. С. Сергѣева (и краски); З. Таверенъ, Чилиевская, д. Лалаева.

Обойныя мастерскія.

С. Я. Шольцъ, Николаевская, д. Красильникова; А. М. Шлимакъ, Гимназическая, д. № 122; Р. Зейцъ, Маринская, д. Дадашева; Ланко, Ольгинская, пассажъ Шагиданова.

Обувь готовая

К. А. Карапетянцъ, на Парпетѣ, д. Красильникова; М. Н. Хачанянцъ, Колобакинская ул., д. Адамова; Г. А. Григорьянцъ, Воронцовская ул., д. Красильникова; Сааковъ, Воронцовская ул., д. Красильникова; З. М. Мусаелинцъ, Торговая ул., Г. Мирвелова, Великокняжескій проспектъ, д. Лалаева; Е. Наджарова, Великокняжескій проспектъ, д. Лалаева; Х. А. Саакова, Ольгинская, д. городской; М. И. Мирзабекова, пассажъ Лалаева; Л. Тумания, Колобакинская, домъ Тумаевыхъ; А. Н. Бабаина, пассажъ Калантарова

Оптическія и механическія мастерскія.

Н. Серебрякова, Набережная Александра II, домъ Усейнова; А. Вейсъ, Полицейская, домъ Тагіева.

Оружейный магазинъ.

А. П. Петросяна, пассажъ Лалаева; „Стрѣла“ магазинъ, на паранетѣ, д. Адамова.

Пальмоваго дерева складъ.

Торг. дома Ф. Кусисъ и К. Теофилактось, Александровская Набережная, д. Меликова.

Парикмахеры.

„Центральная парикмахерская“, Бярянская ул. д. Зейца; А. Джалаловъ, подъ гостиницей „Европа“, домъ Лалаева; Степановъ, Милютинская, домъ Лалаева; „Примусъ“, въ пассажѣ Лалаева, прот. „Грандъ Отель“; Вартановъ, Маринская, домъ Погосова; Бараташвили, Ольгинская, домъ Мирза-Авакова; Г. Геворковъ, Лалаевскій проѣздъ, домъ Лалаева, № 1; Багдасарянцъ, Лалаевскій проѣздъ, домъ Лалаева, № 1; А. Х. Егіянцъ, Михайловская, домъ городской; С. Г. Татосовъ, Телефонная, домъ Егіазарова.

Пароходства.

Восточное о-во товарныхъ складовъ, Петровская Набережная с. д.; Высочайше утв. о-во пароходства „Кавказъ и Меркурій“, Александровская Набережная, соб. д.; Высочайше утв. Тов. Бр. Нобель, Черный городъ; М. Мадатова, Александровская Набережная, д. Арамянца; торговый домъ А. Погосовъ и К⁰ (и торговли), Александровская Набережная домъ Маркарова; т-ва „Проводникъ“ (І. Г. Тумаевъ и К⁰), Александровская Набережная, собств. пристань; Аслана Ашурова (и торговли), Баиловское шоссе, соб. домъ; Гаджи-Шихъ-Али-Дадашева, Александровская Набережная, соб. домъ; Анифа Ханъ-Усейнова, Александровская Набережная, д. Дадашева; Мустафа-Гаджи-Расуль-Расулаева и Гаджи-Мамедъ-Расуль-Расулаева, Александровская Набережная, тамъ-же; Гаджи-Гаджи-Баба-Ашумова, Михайловская, соб. д.; торговаго дома Бр. Туманьянцъ, Александровская Набережная; Гаджи-Гаджи-Ага-Дадашева, Александровская Набережная, соб. домъ;

Мешади-Багиръ-Усейнова и Гаджи - Абдурахманъ - Усейнова, Александровская Набережная, тамъ-же; Гаджи-Юнусъ-Ягубова (и торговли), Александровская Набережная, тамъ-же; „Армянскаго Товарищества“, Милютинская, д. Тумаева; конт. пар. (въ Ленкор. и Сальяны) Имамъ-Верды-Веліева, Петровская Набережная собств. пристань; Высочайше утв. парох. т-ва „Каспій“ Александровская Набережная, соб. домъ; наслѣд. Г. Г. Тумаева, Колюбакинская, д. Тумаева; бр. Бунятовыхъ, Биржевая, соб. домъ.; Насибовъ и К^о, Александровская Набережная; Наслѣд. Гаджи-Джибраиль-Гаджіева, Петровская Набережная; Комп. „Надежда“, Александровская Набережная, соб. домъ; Я. М. Дуэль, Александровская Набережная, д. Усейнова.

Переплетныя.

При типографіи „Ароръ“, (спеціальность конторскія книги), Биржевая, д. Адамовыхъ; при типографіи Эриванцова, пас. Шагиданова; при типографіи Гюльбасарова, на Парпетъ; при типографіи Волчкина, Бяритинская, д. Султанова; С. Б. Теръ-Ованесова, Парпетъ, д. Лалаева; Шрейберъ, Милютинская, д. Колесникова; Тараевыхъ, Парпетъ, домъ Султанова; Шакова, Парпетъ, д. Степановой; Андриасова, Колюбакинская, д. Гумилевскаго; Касабова, Армянская, соб. домъ; Казарова, Парпетъ, д. Степановой; І. Гуревича, Михайловская, городск. д.; Оганесова, Губернская, д. Лалаева.

Персидскіе товары.

Торг. домъ „Бр. Туманьянцъ“, Алекс. Набер., д. Красильникова; М. І. Теръ Микаелянцъ, Александр. набережная, д. Красильниковой; Торговый домъ „Сыновья Арзумањянцъ“, Александр. Набер., д. Красильникова; Мамедъ-Мамедовъ, Александр. Набер., д. Дадашева. З. и А. Теръ-Петросянъ и А. Насибовъ, Александровская Набер., д. Садыхова; Аслановъ, Соборная площадь, соб. д., № 1059; Т-во „Арамьянъ“ (Меликъ-Азарьянцъ), Александровская Набережная, д. Маркарьянца.

Печи и камины.

И. Г. Лейтнекеръ, Николаевская улица, д. № 57; Я. Я. Мейеръ, Николаевская улица, д. Тагьева, № 10.

Пивные склады.

Ахумовъ М. Каспійская ул., д. Зейналова; Вейнеръ П., Каменистая ул., д. Арафелова; Мнацакановъ О. А., д. армянской церкви; Стукенъ, Чадровая ул., д. Стукенъ; Федоровъ, Морская ул. д. Парсегова.

Платье готовое.

„С.-Петербургскій магазинъ“, Кривая улица, д. Алиева; „Парижскій магазинъ“, Кривая ул., д. Дадашева; „Московскій магазинъ“, тамъ-же; „Вѣнскій магазинъ“, тамъ-же; „Польскій магазинъ“, Кривая ул., д. Кириева; П. С. Гондаксазовъ, тамъ-же, д. Дадашева; Г. Г. Шакаровъ, тамъ-же, д. Никитина; М. Ф. Александровой, тамъ-же, д. Кириева; А. П. Казаровъ, на Парпетъ; А. С. Каспаровъ тоже; А. А. Аюпджановъ, Великокняжескій просп., д. Лалаева; А. М. Черномордиковъ, пассажъ Калантарова; А. Р. Довлатовъ, пассажъ Лалаева; Яблонкинъ, Торговая ул., домъ Амирова; А. О. Осиповъ, тамъ-же, д. Дадашева; Митрофановъ, тамъ-же; Теръ-Сааковъ и Сапаровъ, Кривая ул., д. Дадашева.

Полотно.

А. Шубертъ (жирардовской мануфактуры), Ольгинская пассажъ Лалаева; П. С. Дорожновъ, Михайловская, д. Ашумова; Мануфактурное Т-во, пассажъ Шагиданова Арафеловъ и Качкачевъ, Михайловская, образцовые ряды; Бр. Качкачевы, Ольгинская, домъ городской; Кербалай Гады Джафаровъ (парусное), Александровская Набережная, домъ Дадашева.

Посуда мѣдная.

С. Б. Погосовъ, Михайловская, д. Мирза Авакова; Гаджи-Ага-Али-Мамедъ и Гадла-Зейналъ-Абдинъ-оглы, Базарнал,

соб. домъ; Кербалай-Вагубъ-Гаджи-Меджидъ-оглы, Базарная, соб. домъ; Мирза Гусейнъ Гусейневъ, Базарная, домъ Дадашева; Керимъ-бекъ - Меликовъ, Михайловская, образцовые ряды. Ага Рагимъ-бекъ Меликовъ, Михайловская, образцовые ряды; Гамидовъ, Базарная, соб. домъ, № 16.

Посудные магазины.

Мнацаканова, Думская площадь, домъ городской; Гусейнова, Шемахинская, домъ Дадашева; Агасіева, Крѣпость, Темные ряды, домъ Зейналова; Исрафилова, Соборная площадь, домъ Патваканова; Абасъ - Бабаева, Базарная, домъ Алекперова, Дадашъ Тагіева, Темные ряды, собств. домъ; Аконовъ, Милютинская, д. Султанова.

Поташные заводы.

Вишау, въ Черн. гор; Фейгль С. Я. въ Кишлинской дачѣ; Нобель, въ Черн. гор.

Портные европейскіе.

Бр. Сагатовы, Маріинская ул. соб. домъ; Симонянцъ, Кривая ул.; Багирянцъ, Воронцовская, домъ Лалаева; Я. Г. Карахановъ, Думская площадь, д. Ашумова; Петросянцъ, Воронцовская, д. Лалаева; Лари, Маріинская ул., д. Атамалова; С. Айдишьянцъ, Воронцовская, домъ Лалаева; Е. Шеннъ, Горчаковская, домъ № 10; Ларсонъ, Барятинская, домъ № 4; Меликъ-Ахназаровъ, Лалаевскій проѣздъ, д. Лалаева; Етимовъ, Врангельская, д. Красильникова; Г. Георгіевъ, Думская площадь, д. № 3; А. Фрайкиндъ, Азіятская, д. Тагіева, № 38; Бѣлошенковъ, Сураханская, домъ Хачатурова; Лалаевъ, Губернская, д. Шарабандова; О. Бѣлоусовъ, Каменистая, домъ Мигайлова; Грайнеръ, Каменистая, д. Тагіева № 140; А. П. Вилль, тамъ-же; А. П. Гарадагцевъ, Крѣпостной переулочъ, домъ Ашумова; Шахъ Набатовъ, тамъ-же; Г. Рудникъ, Карантинная, д. Тагіева № 113.

Портные азіятскіе.

Петросовъ, Циціановская ул., д. Лалаева; Н. Цатуровъ, Крѣпостной переулочкѣ д. Ашумова; Рядъ азіятскихъ портныхъ, Циціановская ул.; д. Лалаева и Красильникова; Ордухановъ, Торговая ул.; К. Шакаровъ, Циціановская, домъ Красильникова; О. Багирянцъ, Циціановская, домъ Лалаева; И. Амашукели, Горчаковская, д. Селимханова, № 16.

Прачечныя образцовыя.

Зомерова, Телефонная, д. Айрумова; Н. Белубекова, Большая Морская, домъ Керимова; „Московская“, Каменистая ул.; „Нѣмецкая“ Чадровая ул.

Рестораны.

„Оригиналъ“ на Парапетѣ, д. Степанова; „Шикъ“, Воронцовская д. Красильникова; „Нордъ-Вестъ“, Барятинская, д. Лалаева; „Палермо“, Меркурьевская; „Нордъ“, Набережная д. Арамянца; „Зюйдъ“, Набережная, д. Усейнова, № 49; „Масисъ“, Кривая, д. Никитина; „Либавъ“, Меркурьева, д. Дадашева; „Ордубатъ“, Горчаковская улица; „Тегеранъ“, Николаевская, домъ Лалаева; „Экваторъ“, Меркурьевская, домъ Ханъ-Бутаева; „Санъ-Суси“, Меркурьевская.

Рисоочистительныя мельницы.

Кеворка Юзбашева, Бондарная, соб. д.; А. Непокойчицкаго, Балаханское шоссе, соб. д.; Т. С. Туманьянца, тамъ-же; О. Гольдберга, Воронцовская, соб. д.

Рыбныя лавки.

Е. А. Габелова, Колюбакинская ул., д. Лалаева; Бр. Сарухановы, Циціановская, д. Лалаева; А. Окоева, уголь Циціановской и Николаевской, д. Лалаева; Е. Прошкина, Торговая, д. Теръ-Акопова, № 16.

Рыболовныя орудія.

Меликовъ Д., Петровская площадь; Дадашъ-Гасанъ-оглы, Николаевская, д. Тагіева.

Сапожныя мастерскія.

Г. Тавадовъ, Маріинская, д. Тагіева; Мусаеловъ, Торговая ул., д. Гаджіева; Мирзабековъ, пассажъ Лалаева; „Оборотъ“, пассажъ Калантарова; Карапетянцъ, Воронцовская ул., д. Лалаева; А. М. Перельманъ, Губернская ул., д. Красильникова; С. Теръ-Оганянцъ, Губернская ул., д. Набибекова; М. Хачанянцъ, тамъ-же; С. Власовъ, тамъ же; Карапетянцъ, Торговая ул., д. Алиева.

Сарпинка.

А. Бендеръ и С-вья, Ольгинская ул., пассажъ Шагиданова; Веберъ, Кривая, д. Алиева, № 7.

Сахаръ.

Ш. Г. Ширманъ, Николаевская, д. Арутчева; В. П. Лапшинъ, Александровская Набережная, д. Дадашева; Б. А. Мутафовъ, Александровская Набережная, д. Красильникова; Высочайше утвержд. Александровское т-во сахарныхъ заводовъ; Высочайше утвержд. т-во черкаскаго сахаро-рафинаднаго завода, Александровская Набережная.

Свѣчи.

Складъ Высочаше утвержд. фабрично-торговаго т-ва бр. Крестовниковыхъ, Александровская Набережная, д. Закіева.

Склады вина и спирта.

Бр. В. и Ф. Рѣзакова, Телефонная ул.; Н. А. Терентьева, Кривая, соб. домъ; М. С. Хубларова, Красноводская,

д. Амирова; С. Арзумова, Телефонная, соб. домъ; Л. Всеволожской, Торговая, д. Алиева; П. Смирнова, при винномъ погребѣ Агріевыхъ, Великокняжескій просп., пассажъ Калантарова; Бр. Согомоновыхъ, Прачечная, д. Мнацаканова; Д. З. Сараджева, Торговая, д. Гаджіева.

Слесарныя, жестяныя и т. п. мастерскія.

Лейба Копеловича, Черный городъ, д. Аллахвердова; А. Прохорова, Телефонная, д. Осипова; Аникина (и кузнечная), Телефонная, д. Погосова; Тавризова (мѣдно-слесарн.), Большая Крѣпостная, д. № 47; Разамать, Телефонная, д. Маилова; Г. Мадеръ, Маринская, д. Мехтіева; Г. Либерманъ (и кузнечная), тамъ-же; С. Петросова (и механич.), тамъ-же; Р. Р. Фритше (мѣдно-литейная), Верхне-Приютская, д. Калантарова. Егіянць, Циціановская ул., д. Набибекова; Б. А. Сааковъ, тамъ-же; Акоповъ, тамъ-же; Меликовъ, тамъ-же; Б. Егіянць, Циціановская ул., Лалаева; Мурадовъ, тамъ-же; И. А. Курджи, Татарская ул., д. № 33.

Спирто-очистительный заводъ.

Н. А. Терентьева, Армянская, соб. домъ.

Справочныя конторы.

„Взаимная польза“, Николаевская, д. Красильникова; Н. А. Беллубекова, Колюбакинская, д. Ахумова.

Ссудная касса.

Меликовъ Н. М., Барятинская ул., д. Мирза Авакова.

С т е к л о .

„Луйсь“ (и зеркала). Мерькурьевская, д. Мустафаева, противъ цирка. Д. Г. Эльбакидзе, Красноводская, д. Адамовыхъ; А. П. Ахвердова, Лалаевскій проѣздъ, д. Лалаева;

А. Н. Бекунова, Ольгинская, д. Усейнова, № 1; Сараджевъ, около почты; магазинъ „Стрѣла“, на паранетѣ.

С т о л я р н ы я .

А. Петросовъ, Губернская ул., д. Красильникова; бр. Акоповы, Циціяновская ул., д. Асанбекова; Осиповъ, Красноводская ул., д. Петросова; „Луйсъ“, Прачешная ул., д. Тагіева; г. Мурадовъ, Каменистая ул., д. Осипова.

Страховыя общества.

О-во „Россія“. Горчаковская, д. Арафелова; агенты бр. Гольдлюстъ; агенство С-Петербургскаго О ва страхованія отъ огня имуществъ, пожизненныхъ доходовъ и денежныхъ капиталовъ, агентъ А. В. Храмыхъ, Барятинская д. Султанова; агенство общества „Волга“, агентъ Я. М. Дуэль, Александровская Набережная, д. Усейнова; Россійское страховое О-во, агентъ Н. К. Ирецкій Александровская Набережная, д. Т-ва „Каспій“; Агенство Русскаго страховаго отъ огня общества, агентъ С. И. Пивоваровъ, Красноводская, д. бр. Буніатовыхъ; агенство Сѣвернаго страховаго общества, агентъ С. Т. Тихоновъ, помѣщ. ВолжскоКамскаго банка, д. Тагіева; Нью Йоркъ, агентъ г. Шумахеръ, „Якорь“, Маріинскій скверъ, д. Ганжунцева, агентъ М. М. Шумахеръ; „Коммерческое Страховое О-во“, агентъ Гюнтеръ, пассажъ Шагиданова; „Московское Страховое О-во“, агентъ И. П. Шредеръ, контора подъ гост. „Грандъ-Отель“; Бакинское Городское Взаимное страхованіе, при городской управѣ.

Строительное бюро.

Агамалинцъ, Армянская ул., д. Адамова; Я. С. Самойлова (Чертежное и техническое), Полицейская, д. № 8, Туманьянца.

Судовыя принадлежности.

М. М. Берне, Маріинская, д. Дадашева, бр. Чахмахчевы, Барятинская, д. Туманьянца, № 8; М. Г. Апресовъ (и ры-

боловныя), Ольгинская, д. Усейнова, № 1; Т. Н. Григорьевъ, Маринская, д. Дадашева; Ана-Ханума Ашрафовъ, Александровская Набережная, д. Дадашева; А. Аветовъ, Александровская Набережная, д. Красильникова; Н. А. Джалаловъ, Меркурьевская, д. Усейнова, № 2; А. Х. Оганесовъ, Меркурьевская, д. Гаджиева.

С у к н о.

Г. Маркарянцъ, Барятинская, д. Тумаева; М. Даниелянцъ, Паранетъ, домъ Красильникова.

✓ Сѣдельныя мастерскія.

Григ. Томашвили, Большая Морская, д. Антонова; Специальныя кавказскія наряды и сѣдельная мастерская на Воронцовской ул., д. Лалаева.

Табачныя фабрики.

Бр. Мирзабекянцъ, Е. и М. Балаханская, соб. домъ; Теръ-Григорьева и Межлумова.

Табачные магазины.

Рзаевъ, на Паранетѣ д. Адамова; Я. С. Кушнарера, на Паранетѣ, д. Лалаева Фабр. Энфианджянца, Михайловская, д. Дадашева; И. Агамалова, Александровская Набережная, д. Усейнова; Н. Б. Санамяна, Врангельская, д. Лалаева; Фабр. А. Теръ-Григорьева и А. Межлумова, Колобакинская; А. Б. Санамова, Цициановская, д. Лалаева; Е. Саруханова, Врангельская, д. Лалаева; Б. Хачатурова, тамъ-же; Авакянца, Колобакинская, д. Науменко; Зейналова, Набережная Александра II, д. Анифа-Ханъ-Усейнова; Гварамадзе, Паранетъ, д. Лалаева; К. Шагиданова, Набережная Александра II, домъ Анифа-Ханъ-Усейнова; А. Б. Абрамянца, Торговал, соб. д.; Торгов. дома „Миръ“, Ольгинская, домъ Дадашева.

Т е а т р ы.

Театръ-циркъ В. И. Васильева-Вятскаго, Театральная площадь; Г.-З.-Абдинъ-Тагіева, Меркурьевская, соб. д.

Техническіе матеріалы.

Артуръ-Шубертъ, Биржевая, д. Адамовыхъ; М. Фридманъ, Горчаковская, д. Тагіева.

Т и п о г р а ф і и.

„Ароръ“, уголь Красноводской и Биржевой, д. Адамовыхъ; Н. Эриванцова, Пассажъ Шагиданова; А. Касабова, Армянская, соб. д; І. И. Гуревича, Церковная, д. Садыха Гаджи-Алекперъ-оглы; Губернскаго Правленія, Губернская, д. Шахгеданова; Казарова, Паранетъ, домъ Дильдарова; газеты „Каспій“, Николаевская ул., д. Тагіева; Волчкина, Барятинская, д. Султанова; С. Б. Теръ-Ованесова, Паранетъ, д. Лалаева; А. Б. Гюльбасарова, Паранетъ; Черномордикова, Горчаковская ул., д. Дадашева; Позверъ, Маріинская ул., д. Колесникова; Шрейберъ, Милютинская, д. Колесникова; Литографіи Демурова, Красноводская ул., д. Тагіева.

Транспортныя конторы.

Высочайше утвержд. Россійскаго О-ва морскаго, рѣчного и сухопутнаго страхованія и траспортированія кладей, Александровская Набережная, д. Маркарова; Высочайше утв. СпБ. компани „Надежда“, Набережная, соб. домъ.

Ф о т о г р а ф і и.

Аристаковой, Губернская ул.; Англійская фотографія, Молоканская ул.; В. А. Ростомяна, Маріинская, д. Вартановой; Ростомяна, Паранетъ, д. Гаджи-Баба-бекова; Ю. С. Зелинскаго, Кривая, д. Кирѣева; А. Мишонъ, Михайловская ул.; Жоржа (Георгій Шахмаровъ), Маріинская ул.

Цвѣточные Магазины.

Ш. А. Меликовой, Колюбакинская, д. Ахумова; „Флора“, Армянская ул., д. Адамова.

Чайные склады.

Высочайше утвержд. т-ва чайной торговли Петра Боткина сыновей, Михайловская, д. Дадашева; Высочайше утвержд. т-ва чайной торговли бр. К. и С. Поповы, пассажъ Шагиданова; Торгово-Промышленного т-ва А. Кузнецовъ и К^о Горчаковская, д. Тагіева.

Часовые магазины.

Сальманъ, Ольгинская ул.; „Шведскій“, В. В. Викгольмъ, Михайловская, д. Ашумова; „Женевскій магазинъ“, Ольгинская, пассажъ Шагиданова; Мовшовичъ, пассажъ Лалаева, Бярятинская.

Чевячныя мастерскія.

Аванесовъ, на паранетѣ, Малый пер., д. Алиева; Огановъ, на паранетѣ, Малый пер., д. Гаджи-Бабабекова.

Чемоданныя и галант. мастерскія.

Л. Доль, Кривая, д. Никитина; Бостоганова (и корзиночная), Кривая, д. Лалаева.

Чулочныя мастерскія.

Горбуновой, Николаевская, д. Бабаева; Яновской, Маринская, д. Кузнецова.

Шапочныя мастерскія.

Калуджіанца, Лалаевскій проѣздъ, д. Лалаева, Н. Мирзабекова, Николаевская, д. Лалаева, № 47; Гаспарянца, Ла-

лаевскій проѣздъ, д. Лалаева; Газарова, тамъ-же; Тараянца, Николаевская, д. Лалаева, № 47; Быкова, тамъ-же; Караогланова, тамъ-же; М. Ш. Аванесова, Кривая, д. № 9; Б. Шакарова, Думская площадь, д. Лалаева, № 45; Н. Мирзабекова, тамъ-же.

Швейныя машины.

„Стрѣла“, магаз. на парапетѣ; Адольфъ Вейсъ, Полицейская, д. Тагіева; Г. А. Нейдлингеръ, Михайловская, д. Мирза-Авакова; Е. А. Наджаровъ, Великокняжескій просп., д. Лалаева; Ф. А. Гофманъ, Торговая, д. Гаджіева.

Шорныя мастерскія.

Аликуловъ, Колюбакинская, д. Красильникова, № 23; Карибянцъ А., Телефонная ул., д. Маилова; Ф. Осипова, Циціановская ул., д. Красильникова; Казаровъ, тамъ-же.

Э к и п а ж и.

М. М. Плотниковъ, Молоканская, собств. домъ; М. Гусейновъ (и шорныя товары). Балаханская, домъ Калантарова

Электрическія принадлежности.

Артуръ Шубертъ, Биржевая, домъ Адамовыхъ.

Ювелирныя мастерскія.

А. Тарджиманова, Крѣпостной переулокъ, д. Ашумова, № 11; Ю. Рубинштейна, тамъ-же; Миръ-Дадашъ Ахмедъ-Заде, тамъ-же; Али-Абасъ Алекперова, тамъ-же; Салимбекова, Ашумовскій проѣздъ, д. Ашумова, № 11; Рзабекова, тамъ-же; Л. А. Мандельбаумъ, Великокняжескій просп., д. Лалаева; Сальманъ, Ольгинская, д. Мирза Авакова; Мавшовича, пассажъ Лалаева.

Оптовое-Мануфактурный СКЛАДЪ

Громадный выборъ всевозможныхъ шелковыхъ, шерстяныхъ, бумажныхъ и др. матерій разныхъ фабрикъ русскихъ и заграничныхъ.

Абраама Семеновича

БАРСАМОВА

ВЪ Г. БАКУ.

Оптовая и розничная
ПРОДАЖА
рыбныхъ товаровъ
рыбопромышленниковъ

Вр. Сарухановыхъ

Баку, Цициановская ул., домъ
Лалаева.

Получается ежедневно съ собственныхъ промысловъ свѣжая рыба: осетрина, севрюга, бѣлуга, зернистая и паюсная икра, балыки лосося, осетровыя, бѣлужья, тешка свѣжая, вяленая и копченая, шема, везига и клей.

Цѣны умѣренныя.

ТАБАЧНЫЙ МАГАЗИНЪ

РАЗНЫХЪ ФИРМЪ

К. И. МАИЛОВА

и складъ

Т-ва РОСТОВСКО-ДОНСКОЙ

табачной фабрики,

а также имѣются заграничныя
сигары

магазинъ въ Баку, подъ го-
стинницей „Метрополь“.

ФАБРИЧНЫЙ СКЛАДЪ
ПОДЪ ФИРМОЙ

МАГАЗИНЪ „СТРѢЛА“
БАКУ, (противъ парашета).

Имѣетъ постоянно на складѣ и отпускаетъ по фабричнымъ цѣнамъ слѣдующіе предметы:
Пишущія машины Гаммондъ, Дэнден-сморъ Ремингтонъ—Шо и Глообъ.

Швейныя машины всѣхъ системъ и лучшихъ заводовъ.

Чулочныя машины.

Велосипеды, первоклассныхъ, англійскихъ французскихъ, германскихъ заводовъ.

Принадлежности къ велосипедамъ, швейнымъ и пишущимъ машинамъ въ громад. выборѣ.

Охотничьихъ ружей, револьверовъ и припасы къ нимъ.

Графофоны, фонографы, граммофоны, полифоны, цитры и принадлежн. къ нимъ.

Ледники.

Лампы проф. мед. д-ра Донберга.

Искусственныя экзотическія растенія изъ сушеныхъ натуральныхъ листьевъ.

При магазинѣ имѣется собственная механическая и оружейная мастерская для всевозможныхъ починокъ.

◆● **Устройство электрическихъ звонковъ** ●◆
и домашнихъ телефоновъ съ ручательствомъ.



ПРАВИТЕЛЬСТВОМЪ УТВЕРЖДЕННОЕ

ОБЩЕСТВО

Кахетинскихъ садовладѣльцевъ

„*Кахетія*”

Общество «Кахетія», состоящее изъ садовладѣльцевъ Кахетин, задалось цѣлью поставить торговлю кахетинскими винами на исполнѣ рациональныхъ началахъ. Для этой цѣли общество завело правильное погребное хозяйство и предлагаетъ потребителямъ лишь выдержанныя въ своихъ подвалахъ

исключительно натуральныя кахетинскія вина,

полученныя изъ виноградниковъ своихъ членовъ—*помъщиковъ кахетин*.—Уставъ О-ва Утв. Мин. Зем. и Гос. Им. въ 1895 году Уставъ Общества и преисъ-курантъ высылаются по требованію бесплатно.

Правленіе и главный складъ Общества находятся въ Тифлисъ, на Эриванской площади, въ каравансараѣ Тамамшевыхъ.

ОТДѢЛЕНІЯ: 1) въ Баку—на Баятинской ул., въ пассажѣ Лалаевыхъ.
2) въ Мослѣвъ—на Тверской ул., по коммерческому пер. въ домъ Ланозова.



Адресъ для телеграммъ: Тифлисъ }
Баку } КАХЕТІЯ.
Москва. }

СПЕЦІАЛЬНИЙ МУЗЫКАЛЬНИЙ
МАГАЗИНЪ

С А. П. ЛАНКО

Баку, Массажъ Шариданова.

ВЪ МАГАЗИНЪ ИМѢЕТСЯ
РОЯЛИ И ПІАНИНО

ФАБРИКЪ:

БЕХШТЕЙНА, РЕЙНСА И МЮЛЬБАХА;

кромѣ того получены въ боль-
шемъ выборѣ

Н О Т Ы

И

РАЗНЫЯ МУЗЫКАЛЬНЫЯ

ПРИНАДЛЕЖНОСТИ,

КАКЪ-ТО:

Колки, метрономы, скрипки, гита-
ры, смычки и др.

Свѣжія итальянскія и нѣмецкія

СТРУНЫ.



1870



1882

СКЛАДЪ ПОЛОТНА
ФАБРИКИ ТОВАРИЩ.

Наслѣдниковъ Я. ГРИБАНОВА Сыновей
ВЪ МАГАЗИНАХЪ

П. С. ДОРОЖНОВА

ВСЕГДА ИМѢЕТСЯ ВЪ БОЛЬШОМЪ ВЫБОРѢ

ПОЛОТНО ДЛЯ МУЖСКАГО и ДАМ-
СКАГО БѢЛЬЯ.

Полотно для прѣстѣль разной ширины.

СТОЛОВЫЕ и ЧАЙНЫЕ ПРИБОРЫ

скатерти, салфетки, полотеница, платки и прѣстѣли.
Одѣяла ПЛЮШЕВЫЯ, БАЙКОВЫЯ, АТЛАСНЫЯ
и ПИКЕЙНЫЯ.

МУЖСКОЕ и ДАМСКОЕ ГОТОВОЕ БѢЛЬЕ.

Шерстяное бѣлье проф. Д-ра ЕГЕРА.

Манишки, воротнички, запонки, галстуки и чулочные
товары.

Тюль для гардинъ и половыя дорожки

Бумажные товары Морозовыхъ и другихъ.

Магазины: въ Бану, Самаркандѣ, Тифлисѣ, Таш-
кентѣ и Уральскѣ.



Главная контора въ Москвѣ.



ПЕРВОКЛАСНАЯ ТИПОГРАФІЯ
„АРОРЪ“

Баку, ул. Биржевой и Красновод. ул., д. Адамовыхъ.

(ТЕЛЕФОНЪ № 330).

—• Существуетъ съ 1889 года. •—

Изящное исполненіе всякаго рода типографскихъ работъ по УМЪРЕННЫМЪ цѣнамъ.

Печатаніе книгъ, брошюръ, иллюстрацій, афишъ, бланковъ, счетовъ, карточекъ и проч. и проч. на русскомъ, французск., армянскомъ, грузинскомъ, татарскомъ, греческомъ и латинскомъ языкахъ.

ГРОМАДНЫЙ ВЫБОРЪ ШРИФТОВЪ (до 500).
украшеній и клише лучшихъ словолитенъ какъ русскихъ, такъ и заграничныхъ.

ПОЛНОЕ ЛИНЕВАЛЬНОЕ ЗАВЕДЕНІЕ

Линовка всевозможныхъ конторскихъ книгъ.

Полное переплетное заведеніе

обставленное всѣми необходимыми машинами, начиная отъ картонофальцальной и обрѣзальной машинъ и кончая проволокошпивальной машиною и золотильнымъ прессомъ.

ГРОМАДНЫЙ ВЫБОРЪ

мѣдныхъ шрифтовъ и украшеній для позолотки.

Изготовленіе всякаго рода переплетныхъ работъ
отъ самыхъ дешевыхъ до самыхъ роскошныхъ.

Спеціальность—конторскія книги.

При типографіи имѣется большой складъ бумаги.

Имѣется постоянно на складѣ:

СТАНКИ металлообрабатывающіе;

ДВИГАТЕЛИ, паровые, керосиновые и нефтян.

ИНСТРУМЕНТЫ, слесарные и кузнечные

ЗЕМЛЕДѢЛЬЧЕСКІЯ ОРУДІЯ.

НАСОСЫ ПАРОВЫЕ

ПОДЪЕМН. КРАНЫ.

ЛЕБЕДКИ.



И. С. Копіеловича и Л. Папемейера, Баку.

ШАРИКИ.

ШКИВЫ деревян.

БЛОКИ «МАХИМ».

ЖЕЛѢЗО листов. и сортовое.

РЕМНИ приводные всякіе.

КАНАТЫ стальные, пеньковые и манил.

СТАЛЬ инструментальн. и долотная.

ВѢСЫ десятичные и сотенные.

И. В. Малхазовъ.

МЕХАНИЧЕСКІЙ СКЛАДЪ.

Баку, Меркурьевская ул., домъ Арафелова, близъ почты.

ПРЕДЛАГАЕТЪ:

Паровые машины 25, 30 и 35-ти сильныя. Паровые насосы, Эвансъ, Блэкъ. Ручные насосы «Ниагара». Ремни англ. проводн. настоящ. верблюжьи, кожаные один. и двойн. Хлопчатобумажн. и веревочн.

Шкивы деревянные. Вентиляторы до 16 футовъ. Сталь инструмент. и напильники англ. Станки токарныя и сверлильныя. Канаты проволочныя, стальн. и пеньковыя. Цѣпи желѣзн. Брезенты, пропитан. и непропитан. Рукава пеньковыя (пожарныя). Паросушительн. и водоотводчики.

МЕХАНИЧЕСКІЙ ЗАВОДЪ и ПОДРЯДНОЕ БУРЕНІЕ

Т-во Бр-я

ТЕРЪ-МАРТИРОСОВЫ,

въ Балахахъ, *ЗАВРАТЪ* рядомъ съ заводомъ
Махташева.

Принимаетъ заказы всевозможныхъ бурильныхъ, ловильныхъ и другихъ инструментовъ; ремонтъ паровыхъ машинъ, насосовъ, бурильныхъ инструментовъ

— И —

ПОДРЯДНОЕ БУРЕНІЕ НЕФТЯНЫХЪ СКВАЖИНЪ,

также допускается пользованіе паровымъ молотомъ, отпущъ на прокатъ ловильныхъ инструментовъ также 2^{1/2} штангъ.

Съ заказами просятъ обращаться въ контору Завода телеф. № 1430, или въ городск. конт. телеф. № 188.

СКЛАДЪ ЖЕЛѢЗА

К. Н. Теръ-Мартиросова

Баку, Прачешн. ул., соб. домъ.

ТОРГОВЛЯ

Желѣзомъ: сортовое, круглое, квадратное, котельное, лафетное, кровельное, листовое, резервуарное, кубовое, двухтавровыя балки, рельсы, сталь англійская, русская и пр.

ЗАВОДЪ
ЯГОДНЫХЪ, ФРУКТОВЫХЪ
—) и (—

ИСКУСТВЕННЫХЪ МИНЕРАЛЬНЫХЪ ВОДЪ
Провизора Я. ЖУРКОВСКАГО и В. ФОРНАЛЯДА
ПОДЪ ФИРМОЮ

„КОМАРЪ“

Въ Саратовѣ и Баку.

ЕДИНСТВЕННЫЙ
СКЛАДЪ БОРЖОМСКИХЪ МИНЕРАЛЬНЫХЪ
ВОДЪ

ВАТАНА МАМИКОНЯНЦА

въ Баку, Набережная, д. Усейнова.

Продажа оптомъ: ящикъ 9 руб. 50 коп. (50 бут.),
100 ¹/₂бут. 13 руб. ящикъ; въ розницу: бутылка
20 коп., полубутылка 14 коп.

Иногородніе заказы исполняются аккуратно, по полученіи
залатка въ размѣрѣ 20%.

Удостоенныя высшими наградами

ПЕРВОКЛАССНЫЯ КОНДИТЕРСКІЯ
Бр. Степаньянць и А. Паньянць

—» Б а к у . «—

- 1) Пассажъ Лалаева.
- 2) „ Шагиданова.
- 3) Николаевская ул., д. Теръ-Степанова.
- 4) Багировскій скверъ, д. Михайлова.

ЕЖЕДНЕВНО СВЪЖІЯ конфеты, пирожное и разныя печенія.

БОЛЬШОЙ ВЫБОРЪ бомбоньерокъ, альбомовъ, несессеровъ, картонажей и проч. и проч.

ПРИНИМАЮТСЯ ЗАКАЗЫ на всевозможныя кондитерскія издѣлія.

При кондитерскихъ имѣются кофейныя.

Заказы исполняются подъ личнымъ наблюдениемъ.

Фирма существуетъ съ 1880 года.

☼ Кофе, шоколадъ, какао и проч. ☼

☼ Мороженное, аршадъ, морсъ, лимонадъ и проч. ☼

Бр. ГЛАЗЪ и КРЕТИНГЕНЪ.

Въ Баку, Биржевая ул.

Собственный Паровой Ресоочистительный Заводъ

— и —

МУКОМОЛЬНАЯ МЕЛЬНИЦА

Принимаютъ заказы на доставку рису и муки во всѣ города Россійской имперіи.

Франко-пристань и станція желѣзной дороги

КОНТОРЫ И СКЛАДЫ:

Въ МОСКВѢ, Лубянская площадь, Лубянское подворье.

Въ НИЖНЕМЪ-НОВГОРОДѢ, на ярмаркѣ.

МАГАЗИНЪ РОЯЛЕЙ и ПИАНИНО
И. А. КАПУСТИНА
ВЪ БАКУ.

Производитъ продажу роялей и
піанино за наличныя и въ разсрочку
по частямъ.

Рояли лучшихъ фирмъ Загранич-
ныя и Петербургскія.

Единственный представитель для гор.
Баку фирмы **Я. Беккеръ.**

Рояли и піанино привозятся изъ
Россіи и заграницы только **выбранныя**
лично главою фирмы, для какой
цѣли совершается поѣздка два раза
въ годъ.

При магазинѣ имѣется отдѣленіе **ПРОКАТА**

И
СПЕЦИАЛЬНАЯ МАСТЕРСКАЯ
для всевозможныхъ починокъ.

При продажѣ инструментовъ

Ручательство на 6 лѣтъ.

А. Г. АЖОНОВЪ

Телефонъ № 362.

**МАГАЗИНЪ
МЕХАНИЧЕСКИХЪ**

и ()
**ЖЕЛѢЗНЫХЪ
ТОВАРОВЪ.**

Маринская улица,
домъ Гаджи Шихали Дадашева
БАКУ.

ОТДѢЛЕНІЕ
ВЪ
БАЛАХАНАХЪ

въ собственномъ домѣ.

ТЕЛЕФОНЪ № 1138.

ТИПОГРАФІЯ

Переплетное и Линевальное

ЗАВЕДЕНІЯ

въ Баку, Ольгинская, пассажъ

Шагиданова,

№ 23, 24 и 25.

ПРИНИМАЕТЪ

ИСКЛЮЧИТЕЛЬНО АКЦИДЕНЦНЫЯ РАБОТЫ

— и —

приготовляютъ Комторскія книги аккуратно.

ШРИФТОВЪ

Типографія имѣетъ большой выборъ всевозможныхъ на мѣстныхъ и европейскіихъ языкахъ.

Заказы на типографскія, линеваляныя и переплетныя работы принимаются изъ своего матеріала.

Н. А. ЭРЦИВАНОВА

Стукенъ и К^о

въ г. Баку.

ТЕЛЕФОНЫ:

Контора № 339,
Магазинъ №790,
гор. складъ № 723,
Сабунч. № 1440.

ТЕХНИЧЕСКАЯ КОНТОРА

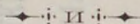

Универсальный магазинъ

на Горчаковской ул., домъ Бр. Теръ-Оганьянцъ.

Крупнѣйшіе склады листового желѣза
для обсадныхъ трубъ и сортового желѣза.

Масса представительствъ отъ заграничныхъ и Русскихъ
фабрикацій и Генеральное представительство Торгового
Дома

Ф. И. РОЗЕНТАЛЬ, ВЪ МОСКВѢ.

Двухцелиндровые паровые машины, Локомобили и
проч. РУСТОНЪ ПРОКТОРЪ (въ Ливольѣ) Англіи.

Станки самоточки, всѣхъ размѣровъ и сортовъ:

Токарные

Сверильные

Пресса дробильные

Пожницы для рѣзки желѣза

Молоты паровые

Винтиляторы Шиле всѣхъ сортовъ и размѣровъ

Насосы ручные и паровые, медвѣдки одинарные и двойные.

Индикаторы, манометры, вакуметры, хронометризаторы, тахометры, счетчики
оборотовъ и контрольные часы.

Трубы газовыя и соединительныя части.

Араматура изъ фосфорис. бронзы и чугуна.

Инжекторы разныхъ системъ. Блоки «Сигуритасъ» и Вестона.

Болты, заклепки котельныя, вистонныя и потайныя.

Кирпичъ огнеупорный, чугуны Юзовскій и Альховскій.

Канаты стальные, Манильскіе, Пенъковскіе и проч. и проч.

Послѣднія новости техническихъ изобрѣтеній.

Принимаются на выписку всевозможныя машины станки
и проч.

АПТЕКАРСКІЙ
СКЛАДЪ

Провизора Н. СААКОВА и Г. ПОПОВА

БАКУ.

Пассаждъ Лалаева, Ольгинская ул.

ИМѢЮТСЯ ПОСТОЯННО ВЪ БОЛЬШОМЪ ВЫБОРѢ:

Фотографическія принадлежности, парфюмерные и косметическіе товары, резиновые и перевязочныя издѣлія, патентованныя средства, натуральныя минеральныя воды, соли русскія и заграничныя, хозяйственныя принадлежности, фруктовыя эссенціи, эфирныя масла разныхъ фирмъ, химическіе продукты и фармацевтическіе препараты.

БОЛЬШОЙ ВЫБОРЪ

Изящныхъ туалетныхъ принадлежностей

пультверизаторовъ, пудреницъ, разныхъ щетокъ и пр.

ЦѢНЫ весьма умеренныя.

Оптовымъ покупателямъ определенная скидка.

Иногородніе заказы исполняются скоро и аккуратно по полученіи задатка 20⁰/₀.

Модно-Мануфактурный магазинъ

ПЕРВАГО
„**МАНУФАКТУРНАГО**
ТОВАРИЩЕСТВА“
ВЪ ВАКУ.

Пассаждъ Н. М. Шагиданова.

Постоянно имѣеть въ большомъ выборѣ
ШЕЛКОВЫЕ, ШЕРСТЯННЫЕ И БУМАЖНЫЕ ТОВАРЫ
Русскихъ и заграничныхъ издѣлій.

Громадный выборъ **Суконныхъ** товаровъ
для дамскихъ и мужскихъ костюмовъ рус-
скихъ, англійскихъ, французскихъ и гер-
манскихъ фабрикъ.

МЕБЕЛЬНАЯ: шелковая, шерстянная и джу-
товая матерія, гардинный тюль, портьеры,
ковры, дорожки, маты, скатерти бархатныя и
гобеленовыя. **ОДѢЯЛА:** плюшевыя, шелковыя,
бобриковыя, байковыя и пикейныя, байковые
шали, пледы и **ШВЕЙЦАРСКОЕ ШИТЬЕ.**

СКЛАДЪ
полотна и столоваго бѣлья.
издѣлія Т-ва Яковлевской М-ры.

Постоянный запасъ для поставокъ въ ка-
зенныя и общественныя учрежденія.

Ежедневное полученіе сезонныхъ новостей.



МАГАЗИНЪ И МАСТЕРСКАЯ

БРИЛЛАНТОВЫХЪ,

ЗОЛОТЫХЪ, СЕРЕБРЯННЫХЪ ВЕЩЕЙ

— И —

ДЕПО ЧАСОВЪ

Н. А. Мартынова

БАКУ, Велико-Княжескiй просп.

МАГАЗИНЪ и МАСТЕРСКАЯ

Бриллиантовыхъ, золотыхъ, серебрянныхъ и
мельхиоровыхъ вещей,

М. Н. ЧИНЧАРАДЗЕ,

Велико-Княжескiй просп., подъ гостинн. Метрополь.
Телефонъ № 703.

ПРОДАЖА:

карманныхъ, столовыхъ и стѣнныхъ часовъ первоклас-
сныхъ фабрикъ, а равно всевозможныхъ оптическихъ
принадлежностей, стеколъ и оправъ къ нимъ.

ПРИНИМАЮТСЯ ЗАКАЗЫ: на отдѣлку альбомовъ,
папокъ, вѣнковъ и пр. граверныхъ работъ.

Цѣны самыя умѣренныя.

Заказы выполняются добросовѣтно и аккуратно.

ТОРГОВЛЯ
АПТЕКАРСКИМИ, ПАРФЮМЕРНЫМИ,
ХИРУРГИЧЕСКИМИ,
ПЕРЕВЯЗОЧНЫМИ и друг. ТОВАРАМИ,
натуральными минеральными водами

ПРОВИЗОРА

А. САРУХАНЫЯНЦЪ,

ВЪ БАКУ

уголь Лалаевск. и Великокн. просп., подь „Грандъ-Отель“.

ТОРГОВЛЯ
аптекарскими и косметическими товарами

П. А ЗУЕВА

Маринскій скверъ домъ Е. Жасеева.

БОЛЬШОЙ ВЫБОРЪ:

фотографическихъ аппаратовъ, бандажей, хирургическихъ инструментовъ, перевязочнаго матеріала, минеральныхъ водъ Русскихъ и заграничныхъ и проч.

Отдѣленіе на Шемахинкѣ.

При оптовой продажѣ дѣлается отъ 5 до 10% скидка.

Адресъ для телеграммъ: Баку—Зуеву

Фирма сущ.

съ 1890 г.

СПЕЦИАЛЬНАЯ

КОНДИТЕРСКАЯ

БРАТЬЕВЪ

КАРАКАШЕВЫХЪ

Колубякинская улица.

ВСЕГДА имѣются свѣжія
конфекты, шоколадъ минь-
онъ, пирожное, печеніе, ка-
рамель, момпасье, нуга, хал-
ва, мармаладъ и проч.

Ежедневно горячіе пирожки отъ 9 ч. утра.

Принимаются заказы на всевоз-
можныя кондитерскія издѣлія и
булочные товары.

БОЛЬШОЙ ВЫБОРЪ

Бомбоньерокъ, картонажей и подарковъ
для дѣтей всѣхъ возрастовъ.

Кондитерская открыта отъ 6 ч. утра до 12 ч. ночи.

СКЛАДЪ

 КАХЕТИНСКИХЪ ВИНЪ 

А. С. МИНАСЯНЦЪ

на Телефонной ул., домъ Арзумава.

Продажа кахетинскихъ винъ
ВЫСШАГО КАЧЕСТВА;

цѣны отъ 20 коп. до 50 коп. за
бутылку; при покупкѣ ведрами дѣ-
лается скидка.

Иногородные заказы исполняют-
ся скоро и аккуратно при полу-
ченіи задатка 20 процентовъ.

СКЛАДЪ ПРОИЗВОДИТЪ ПРОДАЖУ ВИНЪ
ВЪ РОЗНИЦУ И ОПТОМЪ
СЪ ДОСТАВКОЮ НА ДОМЪ.

**Первообразная
ГОСТИННИЦА**

„КАВКАЗЪ“

Въ центрѣ города, около Молоканскаго сада, на углу Торгов. и Трачешк. ул.

Номера отъ 1 до 4 руб. Въ номерахъ абсолютная чистота, электрическое освѣщеніе, звонки и вѣжливая прислуга.

— ПРИ ГОСТИННИЦѢ —

РЕСТОРАНЪ,

торговля до 2-хъ час. Ноци.

Обѣды отъ 1—4 час. пополудни; завтраки, обѣды и ужины изъ свѣжей тифлисской провизіи.

Вино лучшихъ садовладѣльцевъ Кахетіи,

Заграничные напитки всѣхъ извѣстныхъ фирмъ.

ОБѢДЫ ОТЪ 70 КОП., УЖИНЫ ПО КАРТОЧКѢ.

ПЕРВОКЛАССНЫЙ РЕСТОРАНЪ

„НОРДЪ-ВЕСТЪ“

ВЪ БАКУ,

Барятинская, домъ Лалаева.

Обѣды отъ 12 до 4-хъ час. дня, изъ
2-хъ блюдовъ 50 к., изъ 3-хъ блюдовъ 75
коп., изъ 4-хъ 1 руб.

Помѣщеніе расширено новыми кабинетами.

Ужины по карточкѣ до 2-хъ час. ночи.

Провизія свѣжая, лучшаго качества привозная
изъ Тифлиса.

Вина иностранныя и натуральныя Кахетин-
скія извѣстныхъ садовладѣльцевъ отъ 50 коп.
и дороже.

ПИВО: Пильзенское, Экспортъ, Рижское, Стриц-
каго, Калининна и др. заводовъ.

Прислуга вѣжливая и расторопная.

Чистота и порядокъ образцовые.

ОБѢДЫ ОТПУСКАЮТСЯ И НА ДОМЪ.

Обѣдающіе помѣсячно пользуются ус-
тупкою съ общихъ цѣнъ.

ФРАНЦУЗСКІЙ ПОГРЕБЪ

А. С. Саакова

БАКУ,

Бяратинская улица, домъ Мумаева.

Имѣется постоянно большой выборъ иностранныхъ винъ: Рейнскихъ Гокмейскихъ, Испанскихъ, Португальскихъ, Итальянскихъ, Французскихъ, (Бордо, Бургонскія и т. д.).

Шампанскія: «Гейцигъ» «Императорскія» «Экстрадри», «Луй Редереръ» «Мостъ и Шандонъ», «Помери» и т. д.

Большой выборъ русскихъ французскихъ и англійскихъ КОНСЕРВОВЪ лучшихъ фирмъ.

СИГАРЫ рижскія и гаванскія своего привоза и всякіе

ГАСТРОНОМИЧЕСКІЕ ТОВАРЫ.

МИНЕРАЛЬНЫЯ ВОДЫ фирмы Грахе Казанскія и Ланина.

Иногородные заказы исполняются немедленно и аккуратно.

Пассаждъ Лалаева
Баку, Бярятинская улица.

 **ВО ВНОВЬ ОТКРЫТОМЪ МАГАЗИНЪ** 

С. ЖОВШОВИЧА

Имѣются въ большомъ выборѣ ЧАСЫ
самыхъ лучшихъ женевскихъ и швейцар-
скихъ фабрикъ,

бриллиантовыхъ, золотыхъ и серебряныхъ вещей
лучшихъ заграничныхъ и столичныхъ
мастерскихъ.

СЧАСТЛИВЫЕ КАМНИ ВСѢХЪ МѢСЯЦЕВЪ.

Весь товаръ непосредственно выписанъ
изъ первыхъ рукъ, а потому всѣ вещи
продаются по весьма умѣреннымъ цѣнамъ.

При магазинѣ имѣется часовая и ювелирная
мастерскія, исполняющія всевозможные заказы
скоро и аккуратно.

Университетскіе жетоны.

Цѣны внят конкуренціи.

Новость

ДЛЯ ПОДАРКОВЪ

Новость

МИНИАТЮРНАЯ ФОТОГРАФІЯ

НА МЕТАЛИЧЕСКИХЪ,

КРУГЛЫХЪ, ВЫПУКЛЫХЪ МЕДАЛЬОНАХЪ

(лучше, чѣмъ на фарфорѣ, по своей изящности, отчетливости изображенія и прочности).

ПО ЖЕЛАНІЮ

въ видѣ брошки, запонки, брелока, галстучной булавки и т. п.

Форматъ медальоновъ въ сантиметрахъ:

4	3 ¹ / ₂	2 ¹ / ₄	2	1 ¹ / ₂ въ діаметрѣ.
Цѣна 3 р.	2 р. 50 к.	2 р.	2 р.	2 руб. за штуку.

Пришлите Вашу любимую фотографію и Вы получите въ видѣ изящной и точной копіи подарокъ, желательный каждому.

ТАКЖЕ ИСПОЛНЯЮТСЯ

ВСЕВОЗМОЖНЫЯ ФОТОГРАФИЧЕСКІЯ РАБОТЫ

И ОСОБЕННО ХУДОЖЕСТВЕННО

УВЕЛИЧЕНІЕ ПОРТРЕТОВЪ

до какого угодно размѣра.

Присылаемая фотографіи возвращаются въ цѣлости.

(адресъ для писемъ и телеграммъ:)

Англійская фотографія, Баку.

Владѣлецъ фотографіи *Генри Левэнъ.*

МАГАЗИНЪ ЗАГРАНИЧНЫХЪ НАПИТКОВЪ

◆ † И † ◆

⇒ КОЛОНИАЛЬНЫХЪ ТОВАРОВЪ ⇐

С. С. АРЗУМОВА

БАКУ,

Ольгинск. ул., Пассажъ Шагидамова.

При магазинѣ имѣются склады: Заграничныхъ Шампанскихъ винъ—Луй Редереръ, Мерсье и др. фирмъ.

Кахетинскихъ винъ лучшихъ садовладѣльцевъ.

Пильзенское и экспортное пиво Рижскаго пивовареннаго завода Х. СТРИЦКАГО, а также имѣются Маштагинское вино ИРИЦКАГО

⇒ И ⇐

отдѣленіе склада винъ **ОГАНЕЗОВА.**

Магазинъ производитъ продажу въ розницу и оптомъ съ отсылкою въ другіе города винъ, ликеровъ, коньяковъ и друг. колониальныхъ товаровъ.

По утверженнымъ цѣнамъ.

Товарищество
„Д р у ж б а“

МАГАЗИНЪ И СКЛАДЪ

Балаханы, соб. д. Телефонъ № 1255.

Имѣеть постоянно въ большомъ количествѣ

ЛОКОМОТИЛЬНЫЕ, СКОБЯНЫЕ,

ПЕЊКОВЫЕ

И ДРУГІЕ ТОВАРЫ.

КРАСКИ,

СУХІЯ, ТЕРТЫЯ И МАСЛЯНЫЯ.

ЛАКИ

ВСЕВОЗМОЖНЫЕ.

НЕФТЯНЫЕ ПРОДУКТЫ,

СМАЗОЧНЫЯ МАСЛА,

САЛО ГОВЯЖЬЕ,

ОЛИФЫ,

КЕРОСИЊЪ, РУДРОЊЪ ГЛАЗОВЫЯ

СМОЛЫ И ПР.

ПЕРВОКЛАССНЫЙ РЕСТОРАНЪ



„НОРДЪ“

Набережная, домъ Арамянца.

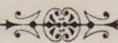

Ежедневно завтраки и обѣды отъ
12 до 4 час. дня; въ остальное
время дня по карточкѣ.

Ужины отъ 9-ти до 2-хъ час. ночи.

Все готовится изъ свѣжей Тиф-
лисской провизіи опытными пова-
рами подъ личнымъ наблюденіемъ
ХОЗЯИНА.

Буфетъ снабженъ заграничными
и мѣстными винами лучшихъ
Ф И Р М Б.

Ресторанъ принимаетъ заказы на устрой-
ство пикниковъ свадебныхъ вечеровъ и пр.

отъ 3 до 15 руб. съ персоны.

На кухню абсолютная чистота.

БАКИНСКОЕ ОТДѢЛЕНІЕ
НАВАЗСНАГО ТОВАРИЩЕСТВА

ТОРГОВЛИ АПТЕКАРСКИМИ ТОВАРАМИ

БОЛЬШОЙ ВЫБОРЪ

ХИМИЧЕСКИХЪ и КОСМЕТИЧЕСКИХЪ ТОВАРОВЪ

Аптечной, лабораторной и химической посуды.

Заграничныя и русскія минеральныя воды и соли.

Хирургическіе инструменты, резиновые издѣлія перевязочные и пр. предметы для ухода за больными.

Аппараты и разныя принадлежности для фотографіи.

АППАРАТЫ для опредѣленія вспышки и истеченія **НЕФТЯНЫХЪ ПРОДУКТОВЪ**

Термометры и Ареометры
Фабрики „Daehue“ въ Галле

для щелочей, кислотъ, нефти и ея продуктовъ.

Зол. медаль
на Всероссийск.
выставкѣ въ 1895 году.

Благотворительн.
дипломъ за полезную
дѣятельность международно
выставкѣ въ Бергенѣ въ 1877 г.

А Р Е Н Д А
КАЗЕННЫХЪ РЫБОЛОВНЫХЪ
— В О Д Ъ —
Лазаря Ивановича
Маилова.

О П Т О В А Я П Р О Д А Ж А
ПАУСНОЙ и ЗЕРНИСТОЙ
И К Р Ы.

Мартовскаго, апрѣльскаго и майскаго (до 15 мая) улова,
РЫБНАГО КЛЕЮ, ВЯЗИГИ и РЫБЫ.

Въ малосоленномъ и соеномъ видѣ астраханской и молдаванской рѣзки слѣд. сортовъ: СЕВРЮГИ, ОСЕТРЫ, САЗАНЫ, СУДАКИ, СОМЫ, ЛЕЩИ и др. породъ рыбъ.

Главная контора въ Баку, Телефон. улица, собственный домъ.

ОТДѢЛЕНІЯ: въ Сальянахъ.

” ” Астрахани Биржев. ул.,
домъ Колесникова.

Торговый Домъ

В. Ѳ. ТРЕСТЕРЪ и К^о

БАКУ—ОДЕССА

Красноводская ул., домъ Бр. Бухіатовыхъ

 Телефонъ № 190.

Имѣются на складѣ и принимаются заказы на:

- 1) ЖЕЛѢЗО ЛИСТОВОЕ (буровое, резервуарное и топочное).
- 2) ЖЕЛѢЗО СОРТОВОЕ стальные валы, лафетное желѣзо.
- 3) Фасонныя стальные отливки.
- 4) Волжско-Белеровская инструм. сталь
- 5) Сталь долотная и рѣзцовая.
- 6) ЧУГУНЪ разныхъ заводовъ.
- 7) Чугунныя водопроводныя трубы.
- 8) КИРПИЧЪ огнеупорный русскій и иностранный.
- 9) ЦЕМЕНТЪ портландскій.

Объѣдъ на Волжскаго
Стального завода въ Са-
ратовѣ.

—•••••
КРАХМАЛЪ Заводовъ;

Перваго Россійскаго Завода «Слонъ»
въ Вышнемъ Волочкѣ и Товари-
щества Крахмального Производства
Я. М. Вильмсъ и К^о въ Гальб-
штадтѣ.

БУРА, борная кислота, КВАСЦЫ, краски.

ОБШИРНѢЙШІЙ СКЛАДЪ ЖЕЛѢЗА
Елисавет. 1-й гильдіи купчихи

Б. П. НАБАТОВОЙ съ С-ми

ВЪ БАКУ,

Красноводск. Молоканск. ул., соб. домъ.

ТЕЛЕФОНЪ № 516.

ВЪ БОЛЬШЕМЪ КОЛИЧЕСТВѢ имѣются постоянно въ складѣ и продаются

ПО УМѢРЕННЫМЪ ЦѢНАМЪ

СЛѢДУЮЩІЕ ТОВАРЫ:

Желѣзо круглое и квадратное.

Шинное,
Угловое,
Узкополосное,
Лафетное,
Кровельное,
Котельное номерное
Котельное,

Котельное толстое,
Котельное для буровыхъ трубъ,
Листовое,
Резервуарное.
Кубовое,
Рельсы.

ОТДѢЛЕНІЯ—СКЛАДЫ:

Елисаветполь, † Делижанъ, † Баку, † Александрополь

и во многихъ другихъ мѣстахъ.

МЕХАНИЧЕСКІЙ ЗАВОДЪ

...⇒ И ⇐...

ПОДРЯДНОЕ БУРЕНИЕ
ПОДЪ ФИРМОЮ

„МУРРУТЪ“

Бр. Набатовыхъ.

Въ Богъ-Богохъ.

Имѣя 18 бурильныхъ станковъ съ полнымъ комплектомъ бурильныхъ и ловильныхъ инструментовъ.

Заводъ принимаетъ на себя всевозможныя механическія работы, буреніе новыхъ и исправленіе старыхъ нефтяныхъ скважинъ; отпускаетъ на прокатъ необходимые инструменты,

А ИМЕННО:

бурильные, ловильные 2 и 2 $\frac{1}{2}$ дюйм. штанги, а также допускаетъ пользоваться паровымъ молотомъ по часамъ.

Принятые заказы исполняются скоро и аккуратно.

Телефонъ № 439.

КОНТОРА и СКЛАДЪ
Р. В. КАЙЗЕРЪ.

Баку, Молоканскій садъ.

Паровыя машины всѣхъ размѣровъ, насосы и донки „Камеронтъ“, завода Робей и К^о, въ Линкольнѣ. Всевозможныя станки для обработки металловъ. Паровые молоты завода Б. и С. Массей въ Маншестерѣ.

Нефтемоторы завода «Горнсби и С-я» въ Грантгамъ (Англія), Кирпичедѣлательныя машины и др. завода К. Шликэйзенъ въ Берлинѣ.

Стальные проволочные канаты для буренія, тартанія и талей. Портландскій цементъ Новоросійскаго завода.

Цѣпи испытанныя патентованныя «**Best-Best**». Несгораемые шкафы и шкатулки завода «Панцеръ» въ Берлинѣ. Ремни верблюжіе патентованные марки «пушка».

СТАЛЬНОЕ ФАСОННОЕ ЛИТЬЕ.

Дубовыя паркеты завода Ф. К. Аутергофъ. Проволока, гвозди, заклепки и др. Рижской Проволочной Промышленности.

Олифу завода Рижской Паровой Маслобойни.

СКЛАДЪ
аптекарскихъ и косметическихъ товаровъ
ПОДЪ ФИРМОЮ
„П О М О Щ Ъ“
На Паранетъ, въ д. Адамова.

ВОЛЬШОЙ ВЫБОРЪ

аптекарскихъ, косметическихъ, парфюмерныхъ товаровъ русскихъ и заграничныхъ фирмъ.

Фотограф. аппараты, бандажи, хирургическіе инструменты, перевязочныя средства, минеральныя воды русскія и заграничныя

Продана оптомъ и въ розницу.

ЗАВОДЪ
ИСКУССТВЕННЫХЪ МИНЕРАЛЬНЫХЪ ВОДЪ
С. ТУЛАМЪАРЯНЦА

Баку, Красноводская улица.

Всѣ воды приготавливаются исключительно изъ перегонной и дистиллированной воды тройной очистки; углекислый газъ добывается изъ химически-чистыхъ матеріаловъ, а

фруктовыя и ягодныя воды изъ натуральныхъ фруктовъ и ягодъ.

Требованія гг. иногородныхъ заказчиковъ исполняются скоро и аккуратно.

Оптовымъ покупателямъ дѣлается соразмѣрная скидка

МОДНО-МАНУФАКТУРНЫЙ И СУКОННЫЙ
МАГАЗИНЪ
М. М. КАРАБЕКОВА и Х. Д. АБРАМЯНЦА

ВЪ БАКУ, Колюбякинская ул., д. Тумаева.

БОЛЬШОЙ ВЫБОРЪ:
ОДЪЯЛА, СКАТЕРТИ, КОВРЫ БАРХАТНЫЕ,
ВСЕВОЗМОЖНЫЕ
ШЕЛКОВЫЕ, ШЕРСТЯНЫЕ И БУМАЖНЫЕ
ТОВАРЫ
ИЗЪ ПЕРВОКЛАССНЫХЪ ФАБРИКЪ
ПРОДАЖА БЕЗЪ ЗАПРОСА.

СПЕЦИАЛЬНЫЙ МАГАЗИНЪ
САРАТОВСКИХЪ САРПИНОКЪ
ВЕБЕРЪ.

Имѣеть постоянно въ большомъ выборѣ
ПОЛУШЕЛКОВУЮ, ШЕЛКОВИСТУЮ и ОБЫКНОВЕННУЮ
САРПИНКИ.
НОСКИ, ЧУЛКИ
и ЧУЛОЧНАЯ ПРЯЖА.

Баку, Кривая улица, домъ Алиева.

А. Б. САРАДЖЕВА И Г. К. АГЕКЯНЦА
СТЕКЛЯННЫЙ И ЗЕРКАЛЬНЫЙ МАГАЗИНЪ

Баку, Петровская площадь, домъ Мустафаева.

ТЕЛЕФОНЪ № 203.

Складъ стекла и зеркаль

ЗЕРКАЛЬН. (по заказу) **БЕЛЬГИЙСКІЯ, БЕМСКІЯ,**

маховья гладкія, маховья узорчатыя, призматическія, для
электрич. фонарей, корабельн. для тротуаровъ и судовыхъ
палубъ, **ИЛЛЮМИНАТОРНЫЕ**, граненные для просвѣтовъ
въ **ПОТОЛКАХЪ** и **ДЛЯ ПОДЪЪЗДОВЪ** цвѣтные и
прост. русск. въ ящикахъ.

ТОРГОВЛЯ производится **ОПТОМЪ** и **РАЗДРОБИТЕЛЬНО**. Высылаются
стекла во все города Персіи, Закаспійской области и Закавказска-
го края, по линіи желѣзн. дороги, съ полученіемъ **30%** задатка.
Мѣстнымъ торговцамъ дѣлается СКИДКА.

Принимается вставка стеколъ въ зданіяхъ: казенныхъ, обществен-
ныхъ и частныхъ.

Адресъ для писемъ и телеграммъ: **Сараджеву-Баку.**

СКЛАДЪ ОБОЕВЪ
А. П. ЛАНКО

въ Баку, пассажъ Шагидахова.

ПОСТОЯННО БОЛЬШОЙ ВЫБОРЪ
ВСЕВОЗМОЖНЫХЪ ОБОЕВЪ

новыхъ образцовъ и къ нимъ все

Декоративныя принадлежности.

БР. ЧАХМАХЧЕВЫ

БАКУ.

МАГАЗИНЪ

**ПАРОХОДНЫХЪ, МОСКАТЕЛЬНЫХЪ, СКОБЯНЫХЪ И
ПЕНЬКОВЫХЪ ТОВАРОВЪ,
СУХИХЪ И ТЕРТЫХЪ МАСЛЯНЫХЪ КРАСОКЪ
И РАЗНЫХЪ ЛАКОВЪ.**

На Барятинской улицѣ, домъ Туманянца.

ТЕЛЕФОНЪ № 430.

Складъ на Гимназической ул., въ собствен. домѣ.

ОТДѢЛЕНІЕ въ Сабунчахъ.

ТЕЛЕФОНЪ № 1136.

Г. М. ЧИТАВА.

МАГАЗИНЪ

**ТЕРТЫХЪ И СУХИХЪ КРАСОКЪ
ЛАКОВЪ. ПОЛИТУРЪ, ОЛИФЫ И КИСТЕЙ.
БОЛЬШОЙ ВЫБОРЪ
ОБОЕВЪ**

Кровельное желѣзо, цементъ, цинкъ, олово и про-
волочные гвозди.

ДЕСЯТИЧНЫЕ И СТОЛОВЫЕ ВѢСЫ

Огнеупорный кирпичъ, Русскій и Загранич-
ный и глина.

ОКОННЫЯ СТЕКЛА

Азбестовая набивка, нардонъ и проч.

Магазинъ поѣзд. на Колубякинской ул. д. Ковалева.



Телефонъ № 88.

МАГАЗИНЪ И СКЛАДЪ,
ТИПОГРАФІЯ, ПЕРЕПЛЕТНОЕ И ЛИНЕВАЛЬНОЕ ЗАВЕДЕНІЯ
Я. Г. ГЮЛЬБАСАРОВА

Бъ Баку, на Паранетъ, домъ Дильдарова.
Телефонъ № 620.

Постоянно имѣются въ большомъ выборѣ:
канцелярскія, письменныя, конторскія, уче-
ническія и рисовальныя принадлежности.

Бронзовый товаръ: рамки, альбомы и масса другихъ
подарочныхъ вещей для всѣхъ возрастовъ.

Приемъ заказовъ на всевозможныя типографскія
и переплетныя работы, которыя исполняются
АККУРАТНО и ПО ДОБРОСОВѢСТНЫМЪ ЦѢНАМЪ.

ТИПОГРАФІЯ
ЛЕОНА МИХАЙЛОВИЧА
ВОЛЧКИНА

въ Баку, Баятинская, д. Султанова.

Производитъ всевозможныя типографскія
работы, какъ-то: печатаніе конторскихъ
книгъ, счетовъ, карточекъ, бланковъ и пр.

При типографіи спеціальная

ЛИНЕВАЛЬНАЯ,
ПЕРЕПЛЕТНАЯ

и **МАГАЗИНЪ** канцелярскихъ, письменныхъ
и чертежныхъ принадлежностей.

Артистическая фотографія

„СВѢТЪ И ТѢНИ“

Противъ Молоканскаго сада.

Принимаетъ всевозможныя фотографическія
работы, которыя исполняются

ИЗЯЩНО И АККУРАТНО.

ТАКЖЕ ИМѢЮТСЯ

ВИДЫ И ТИПЫ.

Въ настоящее время печатается и
въ скоромъ времени выйдетъ въ
СВѢТЪ

новая книга на армянскомъ языкѣ

ЕЗИППОСВЯЩЕНЕРЪ

Картина изъ жизни кондитеровъ.

Соч. С. Акопянца.

Эта книга черезъ короткое время выйдетъ въ
свѣтъ, въ русскомъ переводѣ.

МОДНАЯ ТОРГОВЛЯ

ПОДЪ ФИРМОЮ

„ЛУВРЪ“

Д. Б. ЛОРДКИПАНИДЗЕ.

Баку, пассажъ Шагиданова.

Ленты, кружева, тюль, кружева, шитье,
ЦВѢТЫ, ПЕРЬЯ, РЮШЪ, КОРСЕТЫ,
ВЪБЕРА, УБОРЫ, ШЛЯПЫ, КОСЫНКИ, ФИШУ,
ЦВѢТЫ вѣнчал., вуали вѣнчал., перелины,
ПЛАТКИ, ШАРФЫ, БАРХАТЬ,
Лайковыя, шведскія, шелковыя и фельдикосовыя перчатки
и прочіе модныя товары.

МОДНЫЙ ДАМСКІЙ МЯГДЗИЦЪ АР. ЛИСИНОВА и ГР. ТЕРЪ-ПЕТРОСЬЯНА

въ Тифлисъ, на Эриванской площади.

Въ Баку, внутри Далаевск. пассажа № 13.

ГОТОВЫЕ ДАМСКІЕ НАРЯДЫ и ПРИЕМЪ ЗАКАЗОВЪ

для чего имѣются всевозможныя
ЗАГРАНИЧНЫЕ и РУССКІЕ МАТЕРІАЛЫ
и ОТДѢЛКИ.

9550

ЗАВОДЪ МОТОРОВЪ
ОТТО ДЕЙТЦЪ.

КЕРОСИНО-БЕНЗИНОВЫЕ ДВИГАТЕЛИ
Газо-моторы до 600 силъ.

Число находящихся въ ходу моторовъ болѣе 50000.

Единственное представительство для Кавказа

ТЕХНИЧЕСКАЯ КОНТОРА

АРТУРЪ ШУБЕРТЪ.

Баку, Биржевая ул., д. А. И. Адамова.

ТОРГОВАЯ
МЕХАНИЧЕСКИМИ

и

ЖЕЛѢЗНЫМИ
ТОВАРАМИ



Д. КЕВОРКОВА и Ко. *



МАГАЗИНЪ

и

СКЛАДЪ

въ Баку,

на Биржевой ул., въ соб. домъ.

ТЕЛЕФОНЪ № 442.

РКГ
Б.И.Р

Курсъ Бухгалтеріи

состоящій изъ слѣдующихъ предметовъ:

- Бухгалтеріи (книговеденіе).
- Коммерческой ариѳметики.
- Ариѳметики на счетахъ.
- Коммерческой экономіи.
- Торговыхъ узаконеній.
- Коммерческой корреспонденціи и
- Печатной скорописи (на пишущей машинѣ)
теоретически и практически

ПРЕПОДАЕТЪ

Д. Х. ТУТАЕВЪ

преподаватель коммерческихъ знаній, окончившій курсъ по общеобразовательнымъ предметамъ и получившій специальное коммерческое образованіе.

Плата за весь курсъ 100 руб.

Лицамъ, усильно прошедшимъ курсъ выдаются
АТТЕСТАТЫ.

Всѣ до сихъ поръ вышедшія въ свѣтъ сочиненія Д. Х. Тутаява въ четырехъ частяхъ по разнымъ отраслямъ литературы продаются во всѣхъ извѣстныхъ книжныхъ магазинахъ. Готовятся также къ печати разныя сочиненія разрѣшенныя Главнымъ Управленіемъ по дѣламъ печати и Кавказск. цензурн. комитетомъ.

Складъ всѣхъ изданій у г. Хиддекеля въ Тифлисѣ и у автора въ Баку.

КАСПІЙСКІЙ
МАШИНОСТРОИТЕЛЬНЫЙ и КОТЕЛЬНЫЙ
ЗАВОДЪ

(БЫВШ. Г. ЛЕВЕНСОНЪ и К^о)

БАКУ.

ПРИНИМАЕТЪ ЗАКАЗЫ на:

паровые котлы разныхъ системъ,
кубы перегонные,
резервуары и разные другіе котельн. работы,
буровые станки,
тарральные барабаны,
всевозможные буровые инструменты,
насосы паровые,
разное чугунное и мѣдное литье.

Имѣются постоянно на складѣ:

готовые паровые котлы,
тарральные барабаны, самосмазочные
буровые станки и буровые инструменты.

Адресъ для телеграммъ:

Баку—„Камикозъ“

4

32

