

A. 911.

39

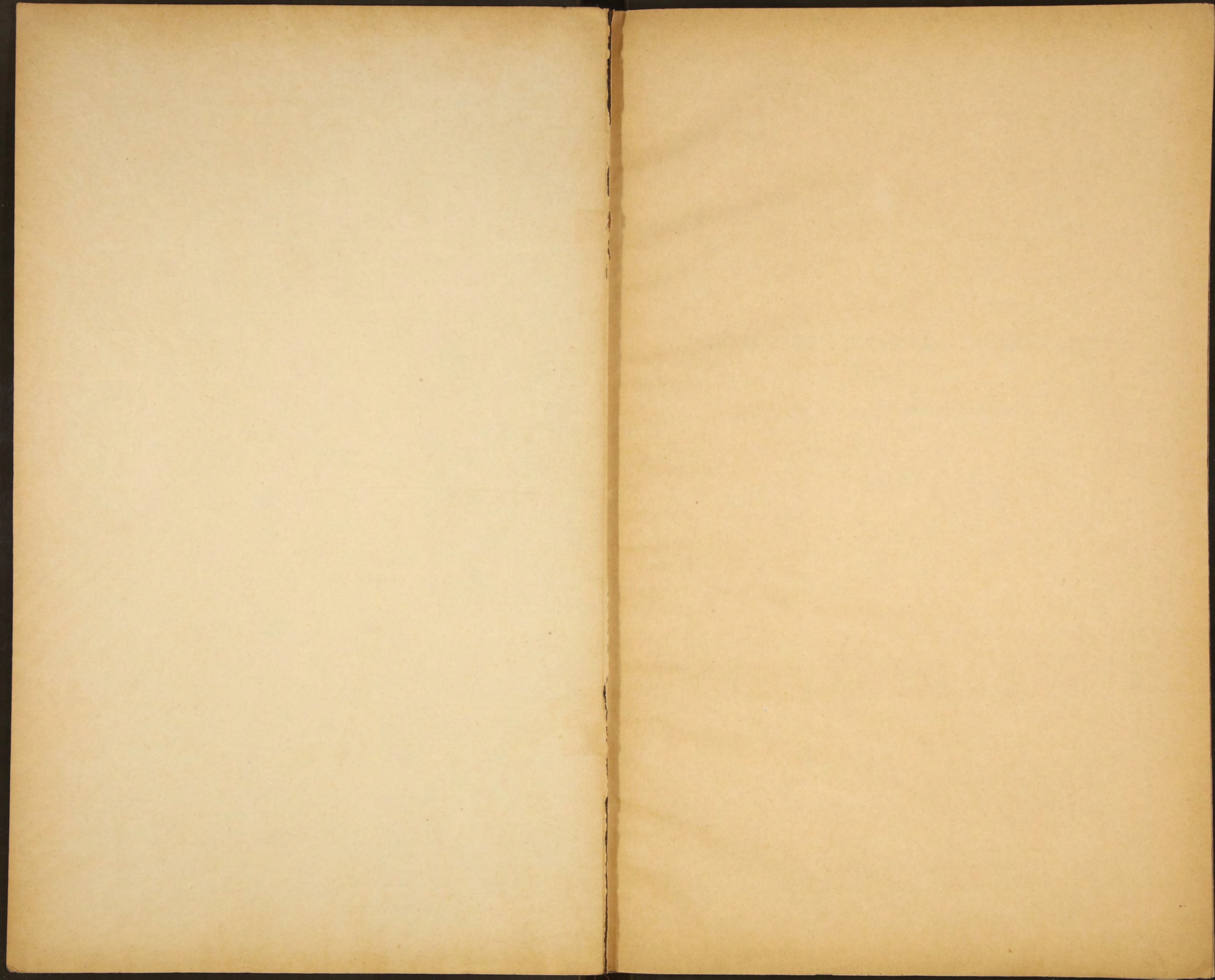

Обзоръ  
Сибирской губ.  
за 1888г.





~~4858~~  
7  
Д 911



ПРИЛОЖЕНИЕ КО ВСЕПОДАДАННѢЙШЕМУ ОТЧЕТУ

Начальника Симбирской губерніи

За 1888 годъ.

39

Бюджетная н.о. СССР



**ОГЛАВЛЕНІЕ ПРИЛОЖЕНІЯМЪ**

ко всеподданнѣйшему отчету Начальника Симбирской губерніи  
за 1888 годъ.

1. Обзоръ губерніи.
2. Вѣдомость о посѣвѣ и урожаѣ хлѣба.
3. Вѣдомость о фабрикахъ и заводахъ.
4. Вѣдомость о движеніи населенія.
5. Вѣдомость о поступленіи сборовъ.
6. Вѣдомость о распредѣленіи недоимокъ.
7. Вѣдомость о числѣ и родѣ преступленій.
8. Вѣдомость о пожарахъ.
9. Вѣдомость о насильственныхъ и случайныхъ смертяхъ.
10. Вѣдомость о числѣ учебныхъ заведеній и учащихся.
11. Вѣдомость о доходахъ и расходахъ.





## ПРИЛОЖЕНИЕ КО ВСЕПОДДАННѢЙШЕМУ ОТЧЕТУ.

### 1) Естественныя и производительныя силы губер- ніи и экономическая дѣятельность ея населенія.

#### *а) Земледѣліе.*

Главное занятіе населенія Симбирской губерніи составляетъ земледѣліе, вслѣдствіе чего и благосостояніе губерніи всецѣло зависитъ отъ болѣе или менѣе благопріятныхъ результатовъ этого дѣла.

Въ отчетномъ году посѣвы ржи, яровыхъ хлѣбовъ и картофеля занимали площадь въ 1,362,363 десятины, сравнительно съ предыдущимъ годомъ болѣе на 13,089 дес., изъ которыхъ  $\frac{2}{3}$  владѣльческихъ. Кромѣ надѣльной земли, сельскія общества также свимали подъ посѣвъ землю въ Удѣлѣ и у частныхъ владѣльцевъ и хотя немного, но всетаки болѣе предыдущаго года, именно на 477 дес. Слѣдовательно, какъ ни неблагопріятны современиыя условія сельскаго хозяйства, а площадь посѣва въ губерніи съ каждымъ годомъ увеличивается.

Весна въ отчетномъ году была ранняя, такъ что сѣвъ яровыхъ хлѣбовъ начался въ губерніи съ 1 Апрѣля. По нѣкоторымъ уѣздамъ губерніи хотя яровыхъ сѣмянъ оказалось недостаточно, но поля всетаки не остались незасѣянными, такъ какъ недостающія сѣмена были приобрѣтены частію покупкою на мѣстныхъ базарахъ, частію ссудою изъ общественныхъ магазиновъ, а частію займомъ у мѣстныхъ землевладѣльцевъ. Состояніе погоды въ теченіи весны не вездѣ благопріятствовало успѣшности всходовъ и произрастанію хлѣбовъ и травъ; такъ: въ Курмышскомъ уѣздѣ погода была теплая съ обильными дождями, а потому всходы яровыхъ были хороши, озими и травы тоже шли въ ростъ хорошо; въ Ардатовскомъ и Алатырскомъ уѣздахъ тоже перепали дожди и вообще погода была болѣе или менѣе благопріятная какъ для хлѣбовъ, такъ и для травъ; въ остальныхъ же уѣздахъ весна хотя началась тепломъ, но потомъ, вслѣдствіе наступившихъ въ однихъ уѣздахъ холодовъ съ сильными вѣтрами, а въ другихъ — жары и бездождія, всходы яровыхъ задержались, озими и травы шли въ ростъ плохо, такъ что въ нѣкоторыхъ мѣстахъ озими порѣдѣли и пожелтѣли. Потомъ хотя все это болѣе или менѣе и поправилось, но въ результатѣ не осталось безъ замѣтнаго слѣда.



Кромѣ этого въ отчетномъ году, какъ и въ предыдущемъ, земледѣліе не мало потерпѣло отъ озимаго червя, градобитій, вѣтровъ и появившихся въ Сызранскомъ уѣздѣ сусликовъ: въ общей сложности по губерніи уничтожено и повреждено до 42 тыс. слишкомъ десятинъ, изъ которыхъ хотя часть поправилась, а часть перепахана и вновь засѣяна яровымъ хлѣбомъ, но такая потеря не могла не отразиться на хлѣбопашествѣ и на экономической состоятельности производителей. Травы въ губерніи были частію хороши, частію удовлетворительны, сѣнокосъ начался съ 20 Іюня, но успѣшность уборки задерживалась повсемѣстными дождями; жатва озимаго хлѣба началась 6 Іюля.

Совокупность всѣхъ вышеизложенныхъ неблагоприятныхъ для хлѣбопашества обстоятельствъ въ отчетномъ году неблагоприятно отразилась на земледѣліи губерніи: урожай получился слабѣе, чѣмъ въ прошломъ году; сборъ хлѣба, несмотря на увеличившуюся площадь посѣва, оказался менѣе предыдущаго года: ржи почти на  $\frac{1}{12}$  и яровыхъ хлѣбовъ почти на  $\frac{1}{6}$ , только картофеля получилось больше на  $\frac{1}{5}$ , что, впрочемъ, зависѣло какъ отъ немного лучшаго урожая, такъ и отъ увеличившейся площади посѣва. А если еще къ этому добавить вообще низкія цѣны на хлѣбъ, то конечный результатъ земледѣлія въ отчетномъ году былъ еще менѣе благоприятенъ, чѣмъ въ 1887 году.

Средній урожай въ Симбирской губерніи въ 1888 году былъ слѣдующій: рожь—самъ 3,70, яровые хлѣба—самъ 4,18 и картофель—самъ 7,91.

По уѣздамъ средній урожай распределялся такъ:

*Въ Симбирскомъ уѣздѣ:* рожь—самъ 3,86, яровые хлѣба—самъ 3,67 и картофель—самъ 11,07.

*Въ Сенгилевскомъ уѣздѣ:* рожь—самъ 3,16, яровые хлѣба—самъ 3,34 и картофель—самъ 6,06.

*Въ Сызранскомъ уѣздѣ:* рожь—самъ 3,17, яровые хлѣба—самъ 3,41 и картофель—самъ 8,61.

*Въ Карсунскомъ уѣздѣ:* рожь—самъ 3,41, яровые хлѣба—самъ 4,47 и картофель—самъ 6,90.

*Въ Алатырскомъ уѣздѣ:* рожь—самъ 3,80, яровые хлѣба—самъ 4,21 и картофель—самъ 4,54.

*Въ Ардатовскомъ уѣздѣ:* рожь—самъ 3,94, яровые хлѣба—самъ 5,02 и картофель—самъ 5,95.

*Въ Курмышскомъ уѣздѣ:* рожь—самъ 5,31, яровые хлѣба—самъ 5,38 и картофель—самъ 5,73.

Въ Буинскомъ уездѣ: рожь—самъ 3,57, яровые хлѣба—самъ 4,21 и картофель—самъ 6,75.

Въ отчетномъ году подъ посѣвами ржи было: владѣльческихъ земель 122,359 десят., земель сельскихъ обществъ 549,521 десят., городскихъ и другихъ 4490, всего 676,370 десят., болѣе прошлогодняго на 31,458 десят.; яровые хлѣба занимали: владѣльческихъ земель 115,777 десят., земель сельскихъ обществъ 543,777 десят., городскихъ и другихъ 4870 десят., всего 664,424 десят., (изъ нихъ овса 331,849 десят., яровой пшеницы 92,496 десят., проса 75,824 десят., гречихи 67,503 десят., пшябы 35,845 десят., гороха 24,143 десят., ячменя 4383 десят. и остальныхъ яровыхъ хлѣбовъ 32,381 десят.), менѣе прошлогодняго на 20,956 десят. Картофеля было посѣяно: на владѣльческихъ земляхъ 3102 десят., на земляхъ сельскихъ обществъ 18,247 десят., городскихъ и другихъ 220 десят., всего 21,569 десят., болѣе противъ прошлаго года на 2587 десят. А всего подъ посѣвами озимыхъ и яровыхъ хлѣбовъ и картофеля было 1,362,363 десят., болѣе прошлогодняго на 13,089 десят.

Всѣми вообще посѣвами было занято земель: владѣльческихъ 241,238 десят., болѣе прошлогодняго на 11,319 десят., сельскихъ обществъ 1,111,545 дес., болѣе прошлогодняго на 1350 десят., городскихъ и другихъ 9580 десят., тоже болѣе противъ прошлаго года на 420 десят.

Увеличеніе посѣва ржи и уменьшеніе посѣва яровыхъ хлѣбовъ въ отчетномъ году произошло не отъ измѣненія сѣвооборота, а отчасти отъ увеличившейся общей площади посѣва, но главнымъ образомъ отъ того, что часть ржаного посѣва предыдущаго года, уничтоженная червемъ, градомъ и другими причинами, была перепажана и вновь засѣяна яровымъ хлѣбомъ, вслѣдствіе чего произошло временное уменьшеніе количества озимей и увеличеніе яровыхъ, въ отчетномъ же году количество тѣхъ и другихъ приблизилось къ обыкновенному размѣру.

Кромѣ ржи, яровыхъ хлѣбовъ и картофеля, въ отчетномъ году воздѣлывались въ губерніи: ленъ, конопля, табакъ, огородные овощи, плодовые сады и подсолнухи. Изъ нихъ было: подъ льномъ 6046 десят., коноплей 16,328 десят., табакомъ 41 десят., огородными овщами 16,116 десят., плодовыми садами 3099 десят. и подсолнухами 427 десят., всего 42,057 десят., почти тоже, что и въ предыдущемъ году.

Средній урожай этихъ произведеній въ губерніи на десятинѣ былъ слѣдующій: льна 21 пудъ, льнянаго сѣмени 22<sup>1</sup>/<sub>2</sub> пуда, конопли 20 пуд.,

\*

коноплянаго сѣмени 28 пуд., табаку 27 пуд., подсолнуховъ  $71\frac{1}{2}$  пуд., садовыхъ плодовъ 95 пуд. и огородныхъ овощей: огурцовъ 233 мѣры, арбузовъ 2500 шт., капусты 4118 вилк., моркови, рѣпы и другихъ овощей 206 мѣръ.

Среднія цѣны въ губерніи на эти произведенія были слѣдующія: пудъ льна 2 руб. 66 коп., четверть льнянаго сѣмени 8 руб. 13 коп., пудъ пеньки 1 руб. 56 коп., четверть коноплянаго сѣмени 6 руб. 32 коп., пудъ табаку 2 руб. 13 коп., пудъ подсолнуховъ 1 руб. 31 коп., пудъ садовыхъ плодовъ 1 руб.  $37\frac{1}{2}$  коп., 1000 огурцовъ 1 руб. 42 коп., 100 арбузовъ 1 руб. 50 коп., 100 вилк. капусты 2 руб. 28 коп., мѣра моркови, рѣпы и другихъ овощей 23 коп.

Средняго чистаго дохода десятина этихъ произведеній въ губерніи дала: льна 44 руб. 21 коп., конопля 28 руб. 5 коп., табаку 28 руб. 17 коп., подсолнуховъ 51 руб. 50 коп., плодовыхъ садовъ 75 руб. 12 коп. и огородныхъ овощей 33 руб. 96 коп.

Цѣны на рабочія силы въ губерніи въ отчетномъ году рѣзко не отличались отъ прошлогоднихъ.

Плата за полевыя работы была слѣдующая:

1) За уборку десятины пашни съ возкою въ гумно: а) ржи—отъ 4 руб.  $62\frac{1}{2}$  коп. въ Буинскомъ уѣздѣ, до 9 руб. 25 коп. въ Симбирскомъ уѣздѣ (въ среднемъ по губерніи 7 руб. 79 коп.) и б) яровыхъ хлѣбовъ—отъ 4 руб. въ Буинскомъ уѣздѣ, до 8 руб. 87 коп. въ Сызранскомъ уѣздѣ (въ среднемъ по губерніи 6 руб.  $87\frac{1}{2}$  коп.)

2) За молотьбу хлѣба съ четверги зерна—отъ 19 коп. въ Ардатовскомъ уѣздѣ, до  $42\frac{1}{2}$  коп. въ Сызранскомъ уѣздѣ (въ среднемъ по губерніи 28 коп.)

3) За кошеніе одной десятины пахатной и луговой земли—отъ 2 руб. 5 коп. въ Ардатовскомъ уѣздѣ, до 4 руб. 25 коп. въ Курмышскомъ уѣздѣ (въ среднемъ по губерніи 2 руб. 89 коп.).

Плата за рабочій день въ отчетномъ году была слѣдующая:

1) *Лѣтомъ*: а) работнику конному—отъ  $77\frac{1}{2}$  коп. въ Карсунскомъ уѣздѣ, до 1 руб.  $47\frac{1}{2}$  коп. въ Симбирскомъ уѣздѣ (средняя по губерніи 1 руб.  $3\frac{1}{2}$  коп.); б) работнику пѣшему—отъ 40 коп. въ Карсунскомъ уѣздѣ, до 76 коп. въ Симбирскомъ уѣздѣ (средняя по губерніи 52 коп.) и в) работницѣ—отъ  $26\frac{1}{4}$  коп. въ Карсунскомъ уѣздѣ, до 50 коп. въ Симбирскомъ уѣздѣ (средняя по губерніи  $36\frac{1}{2}$  коп.).

2) *Осенью*: а) работнику конному—отъ  $47\frac{1}{2}$  коп. въ Карсунскомъ уѣз-

дѣ, до 95 коп. въ Симбирскомъ уѣздѣ (средняя по губерніи 67 коп.); б) работнику пѣшему—отъ 25 коп. въ Карсунскомъ уѣздѣ, до 51 коп. въ Симбирскомъ уѣздѣ (средняя по губерніи 36 коп.), и в) работницѣ—отъ 16<sup>1</sup>/<sub>4</sub> коп. въ Карсунскомъ уѣздѣ, до 33<sup>1</sup>/<sub>2</sub> коп. въ Симбирскомъ уѣздѣ (средняя по губерніи 21 коп.).

3) *Зимою*: а) работнику конному—отъ 45 коп. въ Буинскомъ уѣздѣ, до 66 коп. въ Симбирскомъ уѣздѣ (средняя по губерніи 56 коп.); б) работнику пѣшему—отъ 22<sup>1</sup>/<sub>2</sub> коп. въ Карсунскомъ уѣздѣ, до 36<sup>1</sup>/<sub>4</sub> коп. въ Сенгилеевскомъ уѣздѣ (средняя по губерніи 29 коп.) и в) работницѣ—отъ 12 коп. въ Ардатовскомъ уѣздѣ, до 22<sup>1</sup>/<sub>2</sub> коп. въ Симбирскомъ уѣздѣ (средняя по губерніи 17<sup>1</sup>/<sub>4</sub> коп.).

4) *Весной*: а) работнику конному—отъ 75 коп. въ Буинскомъ уѣздѣ, до 1 руб. 26 коп. въ Симбирскомъ уѣздѣ (средняя по губерніи 92<sup>1</sup>/<sub>2</sub> коп.); б) работнику пѣшему—отъ 32<sup>1</sup>/<sub>2</sub> коп. въ Карсунскомъ уѣздѣ, до 62<sup>1</sup>/<sub>2</sub> коп. въ Симбирскомъ уѣздѣ (средняя по губерніи 44<sup>3</sup>/<sub>4</sub> коп.) и в) работницѣ—отъ 14 коп. въ Ардатовскомъ уѣздѣ, до 32<sup>1</sup>/<sub>2</sub> въ Симбирскомъ уѣздѣ (средняя по губерніи 23<sup>1</sup>/<sub>2</sub> коп.).

Работнику мѣсячному: а) лѣтомъ—отъ 4 руб. 50 коп. въ Буинскомъ уѣздѣ, до 11 руб. 50 коп. въ Сызранскомъ уѣздѣ (средняя по губерніи 7 руб. 15<sup>1</sup>/<sub>2</sub> коп.); б) осенью—отъ 3 руб. въ Буинскомъ уѣздѣ, до 7 руб. 25 коп. въ Сызранскомъ уѣздѣ (средняя по губерніи 4 руб. 52<sup>1</sup>/<sub>2</sub> коп.); в) зимою—отъ 3 руб. въ Ардатовскомъ уѣздѣ, до 5 руб. 25 коп. въ Сызранскомъ уѣздѣ (средняя по губерніи 3 руб. 58 коп.) и г) весной—отъ 4 руб. 25 коп. въ Карсунскомъ уѣздѣ до 9 руб. 75 коп. въ Сызранскомъ уѣздѣ (средняя по губерніи 5 руб. 81<sup>1</sup>/<sub>2</sub> коп.).

Работнику лѣтомъ: а) на своемъ содержаніи—отъ 27 руб. въ Буинскомъ уѣздѣ, до 57 руб. 50 коп. въ Сенгилеевскомъ уѣздѣ (средняя по губерніи 36 руб. 45 коп.) и б) на хозяйскомъ содержаніи—отъ 11 руб. въ Буинскомъ уѣздѣ, до 37 руб. 50 коп. въ Сенгилеевскомъ уѣздѣ (средняя по губерніи 22 руб.).

Работницѣ лѣтомъ: а) на своемъ содержаніи—отъ 11 руб. въ Буинскомъ уѣздѣ, до 27 руб. 50 коп. въ Сенгилеевскомъ уѣздѣ (средняя по губерніи 19 руб. 27 коп.) и б) на хозяйскомъ содержаніи—отъ 5 руб. 50 коп. въ Буинскомъ уѣздѣ, до 16 руб. 25 коп. въ Сенгилеевскомъ уѣздѣ (средняя по губерніи 10 руб. 76<sup>1</sup>/<sub>2</sub> коп.).

Работнику годовому: а) на своемъ содержаніи—отъ 55 руб. въ Сыз-

ранскомъ уѣздѣ, до 107 руб. 50 коп. въ Сенгилеевскомъ уѣздѣ (средняя по губерніи 87 руб. 22 коп.) и б) на хозяйскомъ содержаніи—отъ 46 руб. 25 коп. въ Карсунскомъ уѣздѣ, до 71 руб. 25 коп. въ Сенгилеевскомъ уѣздѣ (средняя по губерніи 54 руб. 72 коп.).

За доставку клади, въ 25 пуд. возъ, на 100 верстъ платилось—отъ 2 руб. 12<sup>1</sup>/<sub>2</sub> коп. въ Сенгилеевскомъ уѣздѣ, до 7 руб. въ Ардатовскомъ уѣздѣ (въ среднемъ по губерніи 3 руб. 63 коп.).

Въ отчетномъ году дѣйствовало 14 винокуренныхъ заводовъ, т. е. на 1 больше, чѣмъ въ прошломъ году; на винокурение употреблено различныхъ припасовъ 1,514,526 пудовъ, изъ которыхъ выкурено 44,692,573 градуса спирта, менѣе противъ прошлаго года на 1,662,207 градусовъ; за выкуренный спиртъ причиталось акциза 4,134,063 руб. <sup>1</sup>/<sub>4</sub> коп., менѣе прошлогодняго на 37,867 руб. 19<sup>3</sup>/<sub>4</sub> коп.; безъ акциза выкурено спирта на 488,070 руб. 25<sup>3</sup>/<sub>4</sub> коп., тоже менѣе противъ предыдущаго года на 25,330 руб. 88 коп.; барды получилось до 223,462 бочекъ, которая частію шла на мѣстное потребленіе, а частію продавалась отъ 15 до 40 коп. за бочку. Такимъ образомъ винокурение въ отчетномъ году было слабѣе, чѣмъ въ предыдущемъ, и произошло это, во 1-хъ, отъ сокращенія потребленія вина вслѣдствіе неудовлетворительнаго экономическаго состоянія населенія въ губерніи, и во 2-хъ, отъ уменьшенія вывоза спирта за предѣлы губерніи.

#### *б) Обезпеченіе народнаго продовольствія.*

Урожай хлѣбовъ въ отчетномъ году, какъ и въ 1887 году, былъ разнообразенъ по отдѣльнымъ мѣстностямъ, но въ общемъ выводѣ онъ можетъ быть признанъ среднимъ. Благодаря этому въ отчетномъ году особыхъ мѣръ по народному продовольствію не принималось, текуція же нужды удовлетворялись изъ сельскихъ хлѣбозапасныхъ магазиновъ. Ссудъ на продовольствіе и обмѣненіе полей было выдано сравнительно немного, а именно 2057 четвертей озимаго хлѣба, 2142 четверти яроваго хлѣба и 344 руб. 35 коп. изъ общественнаго продовольственнаго капитала, а изъ открытаго Губернскимъ Земскимъ Собраніемъ сессіи 1887 года, въ виду неудовлетворительности въ томъ году урожая во многихъ мѣстахъ Карсунскаго уѣзда и въ нѣкоторыхъ волостяхъ Алатырскаго уѣзда, кредита изъ Губернскаго продовольственнаго капитала въ размѣрѣ 25,000 руб. ссудъ вовсе не выдавалось.

Продовольствіе населенія губерніи и потребность въ сѣмянахъ для за- сѣва полей на 1889 годъ по отзыву всѣхъ уѣздныхъ земствъ, за исключе-

ніемъ Карсунскаго, достаточно обезпечены мѣстными средствами и надобности въ ссудахъ изъ губернскаго продовольственнаго капитала на этотъ предметъ не предвидится.

Карсунская Уѣздная Земская Управа въ докладѣ своемъ Уѣздному Земскому Собранію сессіи 1888 года по продовольственной части высказала, что она, обойдясъ въ 1888 году различными мѣрами безъ ссудъ изъ Губернскаго продовольственнаго капитала, сомнѣвается, что и въ 1889 году ей также удастся обойтись безъ ссудъ въ виду неудовлетворительнаго во многихъ мѣстностяхъ урожая озимаго хлѣба и уничтоженія озимей червемъ, влѣдствіе чего Карсунское Земское Собраніе поручило Управѣ ходяйствовать предъ Губернскимъ Земскимъ Собраніемъ объ открытіи кредита изъ Губернскаго продовольственнаго капитала до 20,000 руб. на случай продовольствія жителей тѣхъ волостей, въ которыхъ окажется недостатокъ въ запасахъ. Влѣдствіе этого заявленія Карсунскаго Уѣзднаго Земскаго Собранія и на случай могущей оказаться потребности въ ссудѣ для другихъ уѣздовъ Губернскаго Земскаго Собраніе въ очередную Декабрскую сессію постановило: открытый Губернской Земской Управѣ изъ Губернскаго продовольственнаго капитала въ 1887 году кредитъ въ размѣръ 25,000 руб. продолжить и на 1889 годъ.

Въ отчетномъ году также какъ и въ предшествовавшемъ, при наступленіи времени окончанія полевыхъ работъ и по сборѣ хлѣбовъ Губернаторомъ предписано было Исправникамъ, по соглашенію съ Земскими Управами, предъявлять къ крестьянамъ требованія о пополненіи хлѣбо-запасныхъ магазиновъ и объ успѣхѣ взысканія продовольственныхъ долговъ доносить по истеченіи каждаго мѣсяца, а по полученіи отъ Исправниковъ вѣдомостей Губернаторъ настаивалъ съ своей стороны на болѣе успѣшномъ поступленіи долговъ въ тѣхъ мѣстностяхъ, гдѣ представлялась къ тому возможность. Возвратъ ссудъ въ отчетномъ году, судя по количеству поступившихъ въ 1887 году хлѣбныхъ долговъ, былъ не особенно успѣшный, причиною тому были главнымъ образомъ низкія цѣны на хлѣбъ, отъ чего крестьянамъ на удовлетвореніе денежныхъ повинностей и другихъ потребностей приходилось продавать хлѣба большее количество сравнительно съ тѣмъ, котораго бы достало на тѣже потребности при болѣе высокихъ цѣнахъ на хлѣбъ; кромѣ того на успѣшность пополненія ссудъ повліяла неудовлетворительность во многихъ мѣстностяхъ урожая хлѣба въ 1887 году по причинѣ поврежденія хлѣбовъ градомъ, червемъ и другихъ неблагоприятныхъ условій.

Въ отчетномъ году засыпано въ магазины хлѣба 17,136 четвертей озимаго и 13,003 четверти яроваго.

Посѣвъ озимыхъ хлѣбовъ на 1889 годъ, начавшійся въ нѣкоторыхъ уѣздахъ съ послѣднихъ чиселъ Іюля, а въ другихъ въ первыхъ числахъ Августа, производился медленно, за невозможностью, по случаю дождливой погоды, молотить хлѣбъ на сѣмена; всходы озимей были повсемѣстно въ губерніи удовлетворительны.

Состояніе хлѣбныхъ запасовъ въ губерніи въ отчетномъ году представляется по уѣздамъ въ слѣдующемъ видѣ:

По Симбирскому уѣзду выдано было въ ссуду озимаго хлѣба 616 четвертей, яроваго 205 четвертей и общественнаго продовольственнаго капитала 265 руб. 60 коп. Затѣмъ къ 1889 году имѣлось въ магазинахъ на лицо: озимаго 31,248 четвертей и яроваго 16,180 четвертей, общественнаго продовольственнаго капитала 327,285 руб. 15 коп. и сословнаго 12,010 руб. 4 коп.; въ долгу: озимаго 7322 четверти, яроваго 3882 четверти и общественнаго продовольственнаго капитала 7474 руб. 83 коп.

По Сенгилеевскому уѣзду выдано: озимаго 7 четвертей и яроваго 114 четвертей. Затѣмъ къ 1889 году осталось на лицо: озимаго 29,789 четвертей и яроваго 16,664 четверти, общественнаго продовольственнаго капитала 1647 руб. 44 коп. и сословнаго 1310 руб. 65 коп.; въ долгу: озимаго 23,449 четвертей, яроваго 10,993 четверти и общественнаго продовольственнаго капитала 1266 руб. 97 коп.

По Сызранскому уѣзду выдано: озимаго 125 четвертей и яроваго 949 четвертей. Затѣмъ къ 1889 году осталось на лицо: озимаго 57,619 четвертей и яроваго 31,360 четвертей, общественнаго продовольственнаго капитала 52,081 руб. 17<sup>3</sup>/<sub>4</sub> коп. и сословнаго 7405 руб. 35<sup>1</sup>/<sub>4</sub> коп.; въ долгу: озимаго 9828 четвертей и яроваго 5203 четверти, общественнаго продовольственнаго капитала 3724 руб. 68 коп. и сословнаго 578 руб. 43 коп.

По Карсунскому уѣзду выдано: озимаго хлѣба 540 четвертей и яроваго 371 четверть. Затѣмъ къ 1889 году осталось на лицо: озимаго 50,093 четверти и яроваго 28,142 четверти, общественнаго продовольственнаго капитала 11,593 руб. 21 коп. и сословнаго 1093 руб. 59 коп.; въ долгу: озимаго 25,093 четверти и яроваго 9331 четверть и общественнаго продовольственнаго капитала 2985 руб. 74 коп.

По Алатырскому уѣзду выдано было въ ссуду озимаго хлѣба 123 четверти. Затѣмъ къ 1889 году имѣлось на лицо: озимаго 20,670 четвертей и

яроваго 11,331 четверть, общественнаго продовольственнаго капитала 92,088 руб. 2 коп. и сословнаго 2214 руб. 68 коп.; въ долгу: озимаго 16,055 четвертей, яроваго 5760 четвертей и общественнаго продовольственнаго капитала 17,392 руб. 30 коп.

По Ардатовскому уѣзду ссудъ изъ хлѣбныхъ запасовъ и деньгами изъ общественнаго продовольственнаго капитала въ отчетномъ году не выдавалось; къ 1889 году имѣлось на лицо: озимаго 13,611 четвертей и яроваго 9079 четвертей, общественнаго продовольственнаго капитала 17,923 руб. 65 коп. и сословнаго 1199 руб. 75 коп.; въ долгу: озимаго 48,559 четвертей и яроваго 22,409 четвертей, общественнаго продовольственнаго капитала 18,884 руб. 58 коп. и сословнаго 16 руб.

По Курмышскому уѣзду выдано въ ссуду хлѣба: озимаго 487 четвертей, яроваго и 503 четверти общественнаго продовольственнаго капитала 78 руб. 75 коп. Затѣмъ къ 1889 году осталось на лицо: озимаго 21,863 четверти и яроваго 17,113 четвертей, общественнаго продовольственнаго капитала 44,937 руб. 53 коп. и сословнаго 599 руб. 49 коп.; въ долгу: озимаго 21,297 четвертей, яроваго 10,989 четвертей и общественнаго продовольственнаго капитала 57,753 руб. 55 коп.

По Буинскому уѣзду выдано въ ссуду озимаго хлѣба 159 четвертей. Затѣмъ къ 1889 году имѣлось на лицо: озимаго 44,021 четверть и яроваго 29,138 четвертей, общественнаго продовольственнаго капитала 82,338 руб. 13 коп. и сословнаго 1237 руб. 16 коп.; въ долгу: озимаго 41,912 четвертей, яроваго 23,435 четвертей и общественнаго продовольственнаго капитала 11,303 руб. 30 коп.

Такимъ образомъ по губерніи выдано было въ ссуду хлѣба: озимаго 2057 четвертей, яроваго 2142 четверти и общественнаго продовольственнаго капитала 344 руб. 35 коп. Затѣмъ къ 1889 году въ магазинахъ осталось на лицо: озимаго 268,915 четвертей и яроваго 159,007 четвертей, общественнаго продовольственнаго капитала 629,894 руб. 30 коп. и сословнаго 27,070 руб. 71 коп.; въ долгу: озимаго 193,515 четвертей и яроваго 92,002 четверти, общественнаго продовольственнаго капитала 120,785 руб. 96 коп. и сословнаго 594 руб. 43 коп.

Въ видахъ болѣе успѣшнаго пополненія хлѣбныхъ долговъ въ селеніяхъ губерніи понемногу вводятся общественныя запашки. Хотя общественныя запашки, безъ сомнѣнія, служатъ самымъ удобнымъ и надежнымъ средствомъ къ уплатѣ продовольственныхъ долговъ, ибо при существованіи за-



пашекъ, какъ-бы не былъ плохъ урожай, поступленіе долга, хотя и не большое, все же будетъ; между тѣмъ эта наилучшая мѣра пополненія запасовъ плохо прививается къ крестьянамъ. Учрежденіе общественныхъ запашекъ есть дѣло добровольнаго желанія крестьянъ и для осуществленія ихъ земство не можетъ принять никакихъ принудительныхъ мѣръ; въ дѣлѣ этомъ приходится прибѣгать только къ силѣ убѣжденія, которое однако рѣдко приводитъ къ желаемымъ результатамъ, такъ какъ трудно согласить на это дѣло сходы, многіе изъ членовъ коихъ въ числѣ должниковъ не состоятъ и потому вовсе не желаютъ удѣлять ни части своей земли, ни своего труда для уплаты долговъ своихъ однообщественниковъ. Особаго вниманія заслуживаетъ установившійся порядокъ по введенію общественныхъ запашекъ въ Буинскомъ уѣздѣ, здѣсь запашки заведены хотя не во многихъ сравнительно обществахъ, но приносятъ громадную пользу. Буинская Управа горячо относится къ этому дѣлу и употребляетъ всевозможныя мѣры какъ къ распространенію запашекъ, такъ и къ извлеченію изъ нихъ возможно большихъ выгодъ. Въ другихъ уѣздахъ Уѣздныя Управы принимаютъ менѣе личнаго участія по наблюденію за общественными запашками, предоставляя это дѣло волостнымъ и сельскимъ властямъ, по этому запашки тамъ распространяются туго, а заведенныя уже вскорѣ уничтожаются, не принося желаемой пользы. Принудительныя же мѣры въ дѣлѣ учрежденія запашекъ со стороны Полиціи не имѣютъ законной почвы, а потому было-бы желательно, если бы общественныя запашки были установлены закономъ съ возложеніемъ этаго дѣла на земскія учрежденія, поставленныя для завѣдыванія мѣстными пользами и нуждами, и съ предоставленіемъ имъ права издавать въ развитіе закона обязательныя постановленія сообразно съ мѣстными условіями.

Общественныхъ запашекъ въ отчетномъ году существовало въ Симбирскомъ уѣздѣ 17, на 264 десятинахъ, Сенгилеевскомъ—70, на 677<sup>1</sup>/<sub>2</sub> десятинахъ, Сызранскомъ—95, на 822<sup>1</sup>/<sub>2</sub> десятинахъ, Карсунскомъ—83, на 741 десятинахъ, Алатырскомъ—22, на 426 десятинахъ, Ардатовскомъ—4, на 60<sup>1</sup>/<sub>2</sub> десятинахъ, Курмышскомъ—5, на 350 десятинахъ и Буинскомъ—16, на 325 десятинахъ, всего 312, на 3666<sup>1</sup>/<sub>3</sub> десятинахъ.

Движеніе общаго по Имперіи продовольственнаго капитала, находящагося въ завѣдываніи Министерства Внутреннихъ Дѣлъ, въ отчетномъ году было слѣдующее: къ 1-му Января 1888 года въ Губернскомъ и Уѣздныхъ Казначействахъ суммъ продовольственнаго капитала на лицо не оста-

валось. Въ теченіи отчетнаго года поступило недоимокъ 10 руб. 18 коп. и платежей по разсроченнымъ ссудамъ 20 руб. 37 коп., всего 30 руб. 55 коп. Вся эта сумма переведена на Главное Казначейство. Въ недоимкѣ оставалось къ 1888 году однорублеваго сбора 1081 руб. 85<sup>1/2</sup> коп., каковая сумма осталась и къ 1889 году. Въ долгу по ссудамъ оставалось къ 1888 году: недоимокъ 10 руб. 18<sup>1/4</sup> коп. и разсроченныхъ платежей 20 руб. 37 коп., а всего 30 руб. 55<sup>1/4</sup> коп., въ отчетномъ году поступило 30 руб. 55 коп. и затѣмъ къ 1889 году ожидается къ поступленію платежей по разсроченнымъ ссудамъ 20 руб. 37 коп.

*в) Заводская, фабричная и кустарная промышленность и отхожіе промыслы.*

Такъ какъ Симбирская губернія чисто земледѣльческая, то фабричная и заводская промышленность въ ней имѣеть второстепенное значеніе.

Фабрики, заводы и заведенія въ губерніи раздѣляются на двѣ группы: къ 1-й группѣ принадлежатъ такіе, въ которыхъ сами хозяева своимъ личнымъ трудомъ не участвуютъ въ производствѣ, и дѣло ведется при помощи оборотнаго капитала наемными рабочими въ опредѣленное время и въ спеціально приспособленныхъ для этого дѣла помѣщеніяхъ. Сюда принадлежатъ фабрики: суконныя, писчебумажныя и спичечныя; заводы: винокуренныя водочныя, пиво и медоваренныя, чугуново-литейныя, воскосвѣчныя, крахмальный, сыроваренный, сально-свѣчныя, асфальтовые, гудронныя, стекловаренныя, мыловаренныя и часть салотопенныхъ, кожевенныхъ, овчинныхъ и поташныхъ, и заведенія: картофельно-терочныя, картофельно-паточныя, канатныя и часть мукомольныхъ мельницъ, крупобдирокъ, маслобоенъ, кулевыхъ, солодовенныхъ, красильныхъ, сукновальныхъ и кошмовальныхъ. Всего этихъ фабрикъ, заводовъ и заведеній дѣйствовало въ отчетномъ году въ губерніи 824, болѣе прошлогодняго на 73; работало на нихъ 9602 рабочихъ, болѣе прошлаго года на 50, и выработано издѣлій на 11,208,487 руб., болѣе предыдущаго года на 338,242 руб.

Вторую группу составляли заводы и заведенія, въ которыхъ хозяева съ своими семействами сами лично участвовали въ трудѣ и работой этой занимались въ свободное отъ полевыхъ занятій время. Таковыя заводы: клееварныя, часть кожевенныхъ, салотопенныхъ, овчинныхъ, кирпичныхъ и поташныхъ, и заведенія: шерсточесальныя, горшечныя, часть маслобойныхъ, мукомольныхъ мельницъ, крупобдирокъ, кулевыхъ, солодовенныхъ, красильныхъ, сукновальныхъ и кошмовальныхъ. Заведеній этого разряда дѣйствовало въ 1888 году всего 6521, болѣе прошлогодняго на 325; рабо-

тало на нихъ 9002 рабочихъ, болѣе, чѣмъ въ прошломъ году, на 1025 рабочихъ, и выработано было издѣлій на 1,830,789 руб., тоже болѣе предыдущаго года на 387,697 руб.

Всего же въ губерніи было въ дѣйствиі въ отчетномъ году фабрикъ, заводовъ и заведеній 7345, болѣе прошлогодняго на 398; работало на нихъ 18604 рабочихъ, болѣе, чѣмъ въ прошломъ году, на 1075 рабочихъ, и выработано издѣлій на 13,039,276 руб., болѣе предыдущаго года на 725,939 р.

Въ отчетномъ году *не дѣйствовали*: заводы: пиво и медоваренные Березниковой и Германскаго подданнаго Эберле и водочный тоже Березниковой—въ Симбирскѣ; мыловаренный крестьянина Кутумова въ Сызранѣ, и шерстомойная купцовъ Акчуриныхъ при дер. Старо-Тимошкиной Сенгилеевскаго уѣзда.

*Вновь открыты* заводы: восковсвѣчный мѣщанки Коренастовой въ Симбирскѣ и винокуренный Тайнаго Совѣтника Дмитрія Павловича Еремѣева при селѣ Жуковѣ, Буинскаго уѣзда.

Кустарные, мѣстные и отхожіе промыслы сельскаго населенія въ губерніи имѣютъ тоже второстепенное значеніе и служатъ, такъ сказать, только подспорьемъ въ экономическихъ недочетахъ, являющихся вслѣдствіе незначительнаго надѣла малоплодородной земли и другихъ неблагопріятныхъ для сельскаго хозяйства обстоятельствъ въ видѣ градобитій, червя, сусликовъ, неблагопріятной погоды, низкихъ цѣнъ на хлѣбъ и проч.

Въ отчетномъ году населеніе занималось слѣдующими кустарными промыслами: валяньемъ теплой обуви (2452 челов. на 117224 руб.), гнущемъ ободьевъ и полозьевъ (652 челов. на 32,299 руб.), дѣланіемъ телѣгъ, колесъ, саней, дровней и плуговъ (2075 челов. на 81,195 руб.), дѣланіемъ деревянныхъ трубокъ, оконныхъ рамъ, деревянной посуды, гребней, рѣшетъ, колодь, прялокъ и лопатъ (1957 челов. на 65,077 руб.), шитьемъ сапогъ, рукавицъ и шапокъ (1155 челов. на 103,325 руб.), портняжествомъ (3491 челов. на 90,303 руб.), кузнечествомъ (888 челов. на 74,147 руб.), столянымъ, токарнымъ и слѣсарнымъ дѣломъ (247 челов. на 20921 руб.), витьемъ веревокъ, тканьемъ мочальныхъ циновокъ, куля и рогожъ (399 челов. на 9867 руб.), плетеніемъ лаптей и сѣтей (1427 челов. на 6742 р.), выдѣлкой моловыхъ камней и брусковъ (177 челов. на 9260 руб.), шорничествомъ (46 челов. на 6910 руб.), дѣланіемъ шерстобитныхъ струнъ, плетухъ, колесныхъ ступицъ, дугъ и гнутой мебели (80 челов. на 3000 руб.).

Всего занималось кустарными промыслами 15046 человекъ и вырабо-

тано издѣлій на 620,270 руб., менѣе противъ предыдущаго года на 193,307 руб., хотя число работавшихъ было больше на 83 челов., что можно объяснить упадкомъ цѣнъ на издѣлія, вслѣдствіе несовершенства выдѣлки ихъ и усилившейся конкуренціи.

Мѣстные промыслы: пчеловодство (5710 челов. на 133,648 руб.), разгонъ лошадей (393 челов. на 85,324 руб.), рыболовство (812 челов. на 59,880 руб.), пастьба скота (1601 челов. на 51,224 руб.), содержаніе постоянныхъ дворовъ (335 челов. на 21,259 руб.), сидка смолы и дегтя и звѣроловство (624 челов. на 11,997 руб.). Всего занималось мѣстными промыслами 9475 челов. и выручено на 363,332 руб.

Отхожіе промыслы: жнитво и косьба (34,326 челов. на 354,054 руб.), бурлачество (6938 челов. на 257,290 руб.), плотничество (7097 челов. на 221,764 руб.), извозъ (2416 челов. на 128,645 руб.), пилка лѣса (2554 челов. на 125,421 руб.), работы каменщиковъ (1151 челов. на 49,915 руб.), битье шерсти (1296 челов. на 42,046 руб.), печныя работы (1035 челов., на 36,130 руб.), коновальство (1489 челов. на 32,400 руб.), землекопныя и малярныя работы (459 челов. на 17,859 руб.). Всего было въ отхожихъ промыслахъ 58,760 челов., болѣе прошлагодняго на 1088 челов., и выработано на 1,265,524 руб., менѣе противъ предыдущаго года на 372,057 рублей. Такое уменьшеніе заработка главнымъ образомъ произошло отъ того, что цѣны на главную, такъ сказать, работу—жнитво и косьбу въ Самарской губерніи, куда преимущественно уходятъ для этого жители губерніи, были низкія, вслѣдствіе большаго наплыва рабочихъ и незначительнаго урожая.

Всего же въ отчетномъ году занималось промыслами 83,281 человекъ и выработано на 2,249,126 рублей.

#### *г) Торговля.*

Торговля въ Симбирской губерніи представляла въ отчетномъ году, какъ и въ предыдущемъ, два вида: внѣшнюю и внутреннюю. Внѣшняя торговля заключалась въ сплавѣ по рѣкамъ Волгѣ и Сурѣ разныхъ мѣстныхъ произведеній, какъ-то: хлѣба въ зернѣ и мукѣ, спирта, сукна, асфальта, куриныхъ яицъ, пеньки, дровъ, шпаль, подсолнуховъ, патоки, картофеля и проч. Грузы отправлялись съ 21 Волжской и 17 Сурскихъ пристаней, изъ которыхъ по цѣнности болѣе всего отправлено груза съ слѣдующихъ пристаней: Сызранской (на 1,471,464 руб.), Алатырской (на 1,120,115 руб.), Симбирской (на 1,041,175 руб.), Больше-Березенской (на 828,308 руб.), Ундоровской (на 700,000 руб.), Порѣцкой (на 392,838 руб.), и Промзинской (на 313,136 руб.).

Всего же груза отправлено въ отчетномъ году съ 38 пристаней на 7,360,007 рублей.

Внутренняя торговля происходила на 76 ярмаркахъ и 101 базарѣ. Предметъ торга составляли сельскія произведенія и товары: мануфактурные, колоніальные, москательные, галантерейные, желѣзные, пушные, обувь, готовое платье, лошади, скоть и проч.

Изъ ярмарокъ главнѣйшія были: въ г. Симбирскѣ Сборная, на которую было привезено товаровъ на 7,999,404 руб. и продано на 6,906,443 руб.; въ г. Карсунѣ Троицкая съ привозомъ на 677,200 руб. и сбытомъ на 377,400 руб., и въ г. Сызрани Крещенская съ привозомъ на 383,500 руб. и сбытомъ на 77,750 руб.

Всего на 76 ярмаркахъ было привезено товаровъ на 11,227,865 руб. и продано на 8,441,181 руб.

Базарная торговля въ отчетномъ году болѣе всего развита была: въ Симбирскѣ, куда привезено было на 2,900,700 руб. и продано на 2,899,000 руб., въ Сызрани—съ привозомъ на 680,175 руб. и сбытомъ на 598,000 руб., и Алатырѣ—съ привозомъ на 560,500 руб. и сбытомъ на 380,300 руб. и въ уѣздахъ: Карсунскомъ, Алатырскомъ и Буинскомъ; на 101 базарѣ привозъ былъ на 7,756,476 руб. и сбытъ на 5,971,381 руб. А всего на ярмаркахъ и базарахъ въ губерніи привозъ былъ на 18,984,341 руб. и сбытъ на 14,412,562 руб.

Торговыхъ документовъ въ отчетномъ году было выдано въ губерніи: свидѣтельствъ 1-й гильдіи 28, 2-й гильдіи 744, на мелочной торгъ 2989, на развозный торгъ 138, на разносный торгъ 85; приказчичьихъ свидѣтельствъ 1-го класса 578 и 2-го класса 2285.—Всего 6847, болѣе прошлогодняго на 406.

#### *д) Движеніе народонаселенія.*

Результатъ естественнаго движенія народонаселенія въ губерніи получился въ отчетномъ году положительный по всѣмъ городамъ и уѣздамъ.

Къ 1-му Января отчетнаго года въ губерніи состояло всего населенія 1,579,847 душъ; въ отчетномъ году родилось всего 80,877 душъ, умерло 54,493 души; слѣдовательно, получился приростъ населенія въ 26,384 души. Въ процентномъ отношеніи движеніе народонаселенія выразилось такъ: рождаемость—5,03%, смертность—3,39%, значить, естественный приростъ населенія равнялся 1,64%, менѣе противъ прошлаго года на 0,21%.

Всего же населенія въ отчетномъ году было 1,605,335 душъ, въ томъ

числѣ: потомственныхъ и личныхъ дворянъ 7440, духовенства чернаго и бѣлаго 14,159, потомственныхъ и личныхъ почетныхъ гражданъ 1128, купцовъ и мѣщанъ 77,332, крестьянъ и колонистовъ 1,356,038, военныхъ сословій 147,854, иностранныхъ подданныхъ 205, инородцевъ 39 и лицъ прочихъ сословій 1140 душъ.

## II. Подати и повинности.

### *а) Окладные сборы.*

Къ 1-му Января 1888 года оставалось въ недоимкѣ оброчной и подушной подати съ крестьянъ всѣхъ наименованій 8919 руб. 37 коп. Въ отчетномъ году вновь причислено 53 руб. 43 коп., исключено 44 руб. 1 коп.; взыскано недоимокъ 3130 руб. 3 коп. Затѣмъ къ 1-му Января 1889 года осталось въ недоимкѣ 5798 руб. 76 коп.

Недоимка за отчетный годъ уменьшилась противъ предшествовавшаго года на 3120 руб. 61 коп.

Оставшаяся недоимка окладныхъ сборовъ распределяется по уѣздамъ слѣдующимъ образомъ: болѣе всего числится недоимки по Сызранскому уѣзду, а именно 4551 руб. 24 коп., затѣмъ слѣдуютъ уѣзды: Ардатовскій 861 руб. 75 коп., Карсунскій 256 руб. 74 коп., Курмышскій 70 руб. 82 коп., Симбирскій 41 руб. 70 коп. и Алатырскій 16 руб. 51 коп., за уѣздами же Сенгилеевскимъ и Буинскимъ недоимки не числятся.

Налога съ недвижимыхъ имуществъ въ городахъ къ 1-му Января 1888 года оставалось въ недоимкѣ 250 руб. 80 коп., въ отчетномъ году слѣдовало поступить оклада 47,700 руб., вновь причислено: недоимокъ 59 руб. 4 коп. и оклада 185 руб. 68 коп., исключено оклада 4 руб. 36 коп., взыскано: недоимокъ 300 руб. 66 коп. и оклада 46,064 руб. 58 коп. Затѣмъ къ 1-му Января осталось: недоимокъ 9 руб. 18 коп. и оклада 1816 руб. 74 коп., а всего 1825 руб. 92 коп., въ томъ числѣ по городу Симбирску 1792 руб. 30 коп. и по городу Курмышу 33 руб. 62 коп.

### *б) Государственный поземельный налогъ.*

Государственного поземельнаго налога къ 1-му Января 1888 г. оставалось 55,194 руб. 61 коп., въ отчетномъ году слѣдовало поступить оклада 324,797 руб. 27 коп., вновь причислено: недоимокъ 1121 руб. 66 коп. и оклада 2501 руб. 64 коп., исключено: недоимокъ 487 руб. 37 коп. и оклада 2760 руб. 75 коп., взыскано: недоимокъ 46,442 руб. 75 коп. и оклада 285,560 руб. 86 коп.; затѣмъ къ 1-му Января 1889 года осталось: недоим-

мокъ 9386 руб. 15 коп. и оклада 38,977 руб. 30 коп., а всего 48,363 руб. 45 коп., менѣе предшествовавшаго года на 6831 руб. 16 коп.

Оставшаяся недоимка распредѣляется по уѣздамъ такъ: за Симбирскимъ числится 9880 руб. 45 коп., болѣе предшествовавшаго года на 1795 руб. 87 коп., за Сенгилеевскимъ 3711 руб. 5 коп., менѣе на 449 руб. 40 коп., за Сызранскимъ 9571 руб. 56 коп., менѣе на 1969 руб., за Карсунскимъ 5420 руб. 88 коп., менѣе на 3026 руб. 90 коп. за Алатырскимъ 5268 руб. 15 коп., болѣе на 202 руб. 1 коп., за Ардатовскимъ 7957 руб. 74 коп., менѣе на 2373 руб. 32 коп., за Курмышскимъ 5834 руб. 86 коп., менѣе на 1131 руб. 55 коп. и за Буинскимъ 718 руб. 76 коп., болѣе на 121 руб. 81 коп.

Губернскихъ и уѣздныхъ земскихъ сборовъ къ 1-му Января отчетнаго года оставалось въ недоимкѣ 269,518 руб. 29<sup>1</sup>/<sub>4</sub> коп., въ отчетномъ году слѣдовало поступить оклада 774,314 руб. 96 коп., вновь причислено: недоимокъ 8482 руб. 1<sup>1</sup>/<sub>4</sub> коп., оклада 11,541 руб. 66<sup>3</sup>/<sub>4</sub> коп., исключено: недоимокъ 17,256 руб. 13<sup>3</sup>/<sub>4</sub> коп., оклада 25,638 руб. 38 коп., взыскано: недоимокъ 181,695 руб. 16 коп., оклада 571,301 руб. 15 коп.; затѣмъ къ 1-му Января 1889 года осталось: недоимокъ 79,049 руб. <sup>3</sup>/<sub>4</sub> коп. и оклада 188,917 руб. 9<sup>3</sup>/<sub>4</sub> коп., а всего 267,966 руб. 10<sup>1</sup>/<sub>2</sub> коп., менѣе противъ 1887 года на 1552 руб. 18<sup>3</sup>/<sub>4</sub> коп.

Частной повинности съ дворянскихъ имѣній къ 1-му Января 1888 г. оставалось въ недоимкѣ 9549 руб. 85 коп., въ отчетномъ году слѣдовало поступить оклада 19,420 руб. 45 коп., вновь причислено: недоимокъ 82 руб. 5 коп., исключено: недоимокъ 752 руб. 32 коп. и оклада 1107 руб. 53 коп., взыскано: недоимокъ 6285 руб. 50 коп. и оклада 10,454 руб. 30 коп.; затѣмъ къ 1-му Января 1889 года осталось: недоимокъ 2594 руб. 8 коп. и оклада 7858 руб. 62 коп., а всего 10,452 руб. 70 коп., болѣе предшествовавшаго года на 902 руб. 85 коп.

Всего губернскихъ и уѣздныхъ земскихъ сборовъ и частной повинности осталось въ недоимкѣ 278,418 руб. 80<sup>1</sup>/<sub>2</sub> коп., менѣе на 649 руб. 33<sup>3</sup>/<sub>4</sub> к.

Недоимка эта распредѣляется по уѣздамъ такъ: а) губернскихъ и уѣздныхъ земскихъ сборовъ числится за уѣздами: Симбирскимъ 33,312 руб. 90<sup>1</sup>/<sub>2</sub> коп., Сенгилеевскимъ 54,847 руб. 31<sup>1</sup>/<sub>2</sub> коп., Сызранскимъ 29,404 руб. 47 коп., Карсунскимъ 23,471 руб. 86 коп., Алатырскимъ 36,283 руб. 42 коп., Ардатовскимъ 37,519 руб. 37 коп., Курмышскимъ 29,619 руб. 11<sup>1</sup>/<sub>2</sub> коп. и Буинскимъ 23,507 руб. 65 коп. и б) частной повинности за уѣзда-

ми: Симбирскимъ 2073 руб. 96 коп., Сенгилеевскимъ 1575 руб. 84 коп., Сызранскимъ 1710 руб. 29 коп., Карсунскимъ 1910 руб. 37 коп., Алатырскимъ 129 руб. 37 коп., Ардатовскимъ 1340 руб. 66 коп., Курмышскимъ 1424 руб. 5 коп. и Буинскимъ 288 руб. 16 коп.

Способъ обложенія земскими сборами на мѣстныя губернскія и уѣздныя потребности земель и другихъ имуществъ по Симбирской губерніи въ отчетномъ году оставался тотъ же, какой существовалъ и въ предшествовавшемъ году.

Обложенію земскими сборами на губернскія и уѣздныя потребности въ отчетномъ году подлежало 4,152,388 десят. земли и лѣса, въ томъ числѣ 2,458,220 десят. принадлежащихъ частнымъ землевладѣльцамъ, казнѣ, удѣлу и городамъ и 1,694,168 десят., принадлежащихъ сельскимъ обществамъ. Доходность земель и лѣсовъ опредѣлена въ 6,422,367 руб. 30 коп.

Въ способахъ обложенія земскими сборами городскихъ недвижимыхъ имуществъ, фабрикъ, заводовъ, торговыхъ и промышленныхъ помѣщеній, купеческихъ свидѣтельствъ, а также въ способахъ взиманія сборовъ въ отчетномъ году никакихъ измѣненій не произошло.

*в) Городскіе доходы и расходы.*

Изъ прилагаемой при семъ вѣдомости о городскихъ доходахъ и расходахъ видно, что по всѣмъ городамъ Симбирской губерніи доходовъ въ 1888 году поступило 535,001 руб. 49 коп., а расходовъ произведено 571,369 руб. 44<sup>3</sup>/<sub>4</sub> коп., болѣе предшествовавшаго года первыхъ на 22,237 руб. 44<sup>1</sup>/<sub>4</sub> коп., а послѣднихъ на 30,427 руб. 7<sup>1</sup>/<sub>2</sub> коп.

Доходы въ отчетномъ году увеличились по городамъ: Симбирску на 5552 руб. 20 коп., Сенгилею на 3967 руб. 5 коп., Сызрану на 14,308 руб. 39<sup>3</sup>/<sub>4</sub> коп., Алатырю на 2271 руб. 83 коп. и Буинску на 1000 руб. 11 коп. Значительное, противъ другихъ городовъ, увеличеніе доходовъ было по Сызрану происшедшее отъ усиленнаго взысканія въ 1888 году недоимокъ по разнымъ городскимъ оброчнымъ статьямъ за прежнее время и за 1887 годъ, а также по случаю большаго, сравнительно, поступленія прибыли отъ Городскаго Общественнаго Банка и доходовъ по другимъ статьямъ. Затѣмъ по Симбирску доходы увеличились собственно по оборотнымъ поступленіямъ, въ числѣ коихъ показаны деньги, позаимствованныя на текущіе расходы за недостаткомъ наличныхъ городскихъ суммъ, изъ разныхъ источниковъ; по Сенгилею увеличеніе доходовъ объясняется большимъ, сравнительно съ предшествовавшимъ годомъ, поступленіемъ арендной платы за



городскія ярмарочныя лавки, а также тѣмъ, что въ отчетномъ году получены городомъ проценты какъ за 1888, такъ и за предшествовавшіе годы на городской капиталъ, хранящійся вкладомъ въ Городскомъ Общественномъ Банкѣ и въ процентныхъ бумагахъ, около 2700 руб.; по Алатырю доходы увеличились вслѣдствіе того, что въ 1888 году въ доходъ города отчислено было изъ прибылей Городскаго Общественнаго Банка болѣе чѣмъ въ 1887 году на 1908 руб., и затѣмъ получено акциза съ вновь открытыхъ трактирныхъ заведеній свыше 300 руб., а по Буинску потому, что городомъ получено было пособіе въ размѣрѣ 1000 руб. отъ мѣстнаго земства на приспособленіе дома уѣзднаго училища подъ городское, чего въ прошломъ году не было.

По остальнымъ городамъ доходы, сравнительно съ предшествовавшимъ годомъ, уменьшились: по Карсуну на 1356 руб. 63 коп., вслѣдствіе того, что въ 1888 году по распоряженію Городской Думы сдѣлано пониженіе арендной платы за пашенную и луговую землю, по Арлатову—на 2651 руб. 42 коп., каковое уменьшеніе произошло собственно по оборотамъ городской кассы, по Курмышу же и Алатырскому Посаду доходы уменьшились на весьма незначительную сумму, именно по Курмышу на 607 руб. 17<sup>1</sup>/<sub>2</sub> коп. и по Посаду на 246 руб. 92 коп.

Увеличеніе расходовъ въ отчетномъ году послѣдовало по городамъ: Симбирску на 31,068 руб. 69<sup>1</sup>/<sub>2</sub> коп., Сенгилею на 3345 руб. 11 коп., Сызрану на 1410 руб. 1<sup>1</sup>/<sub>4</sub> коп., Курмышу на 3140 руб. 37<sup>1</sup>/<sub>4</sub> коп. и Буинску на 3766 руб. 49 коп. Значительное увеличеніе расходовъ по Симбирску произошло потому, что въ 1888 году городомъ затрачено было свыше 13,500 руб. на покупку новыхъ пожарныхъ машинъ и вообще на улучшеніе и содержаніе пожарнаго обоза, кромѣ того сдѣланъ болѣе, сравнительно съ 1887 годомъ, расходъ по ремонту городскихъ зданій и по устройству мостовыхъ и шоссе и произведено оборотныхъ расходовъ по городской кассѣ болѣе чѣмъ въ 1887 году на 18,000 руб., въ числѣ коихъ значутся 14,100 руб., уплаченные въ пополненіе сдѣланнаго въ отчетномъ же году займа изъ постороннихъ источниковъ; по Сенгилею, Курмышу и Буинску увеличеніе расходовъ объясняется тѣмъ, что въ 1888 году по этимъ городамъ произведены преимущественно такіе расходы, которыхъ въ 1887 году не было, такъ въ Сенгилеѣ принять на счетъ города наемъ ночныхъ уличныхъ караульщиковъ, на что израсходовано 1275 руб., заготовленъ матеріалъ для постройки городскихъ каменныхъ лавокъ, произ-

ведены работы по составленію новаго плана на урегулированіе города и проч., по Курмышу отпущено изъ средствъ города 2000 руб. въ пособіе мѣстной женской Прогимназіи на покупку дома и приобрѣтенъ въ собственность города у частнаго лица хлѣбный амбаръ, стоящій болѣе 1000 руб., а по Буинску—израсходовано было, кромѣ разныхъ мелкихъ издержекъ, 3448 руб. 10 коп. на производство работъ по приспособленію зданія Уѣзднаго училища подъ городское и по устройству городского пожарнаго колодца; по Сызрану же увеличеніе расходовъ въ 1888 году противъ 1887 года было сравнительно незначительное и произошло преимущественно по расходамъ, произведеннымъ на содержаніе Городскаго Общественнаго Управленія и по наружному благоустройству города.

Затѣмъ по городамъ Карсуну, Алатырю, Ардатову и Алатырскому Посаду расходы въ отчетномъ году уменьшились: по Карсуну на 3747 руб. 21 коп., Алатырю на 5938 руб. 80 коп. и Алатырскому Посаду на 1306 руб. 11<sup>1</sup>/<sub>2</sub> коп. влѣдствіе того, что по этимъ городамъ въ 1887 году произведены были разныя строительныя работы и единовременныя издержки, тогда какъ въ 1888 году такихъ расходовъ производимо не было, и по Ардатову на 1311 руб. 48 коп., каковое уменьшеніе произошло исключительно по оборотамъ городской кассы.

Недоимокъ по городскимъ сборамъ къ 1-му Января 1889 года осталось 178,980 руб. 61<sup>3</sup>/<sub>4</sub> коп., которые между отдѣльными городами губерніи распредѣляются слѣдующимъ образомъ: по Симбирску 39,377 руб. 60<sup>1</sup>/<sub>4</sub> коп., по Сивгилею 2719 руб. 3 коп., по Сызрану 76,482 руб. 97 коп., по Карсуну 14,473 руб. 36 коп., по Алатырю 3536 руб. 28 коп., по Ардатову 17,730 руб. 89 коп., по Курмышу 7008 руб. 5<sup>1</sup>/<sub>2</sub> коп., по Буинску 14,207 руб. 5 коп. и по Алатырскому Посаду 3445 руб. 38 коп. Почти по всѣмъ городамъ въ числѣ недоимокъ показана значительная сумма недоборовъ по смѣтнымъ исчисленіямъ и недоимки за прежнее время безнадежныя къ поступленію, подлежащія сложенію со счетовъ. Оставшаяся затѣмъ недоимка состоитъ преимущественно за арендаторами разныхъ городскихъ оброчныхъ статей и ко взысканію таковой Городскими Общественными Управленіями принимаются должныя мѣры.

#### г) *Выкупные платежи.*

Къ 1 Января 1888 года оставалось въ недоимкѣ выкупныхъ платежей за крестьянами собственниками, бывшими удѣльными, 169,815 руб. 90 коп. Въ 1888 году слѣдовало поступить: недоимокъ 169,815 руб. 90 коп. (въ

томъ числѣ отсроченныхъ и разсроченныхъ 10623 руб. 46 коп.) и оклада 813,894 руб. 6 коп., итого подлежало къ поступленію выкупныхъ платежей 983,709 руб. 96 коп., поступило: недоимокъ 115,393 руб. 61 коп. (въ томъ числѣ отсроченныхъ и разсроченныхъ 241 руб. 81 коп.) и оклада 732,348 руб. 80 коп., а всего 847,342 руб. 41 коп., исключено: недоимокъ 823 руб. 58 коп. и оклада 1267 руб. Затѣмъ осталось къ 1889 году: недоимокъ 53,598 руб. 71 коп. (въ томъ числѣ отсроченныхъ и разсроченныхъ 10,381 руб. 65 коп.) и оклада 80,278 руб. 26 коп., а всего 133,876 руб. 97 коп.

За бывшими государственными крестьянами недоимокъ къ 1 Января 1888 года состояло 40,435 руб. 21 коп. Въ 1888 году слѣдовало поступить: недоимокъ 40,435 руб. 21 коп. и оклада 206,180 руб. 23 коп., исключено оклада 137 руб. 17 коп., взыскано: недоимокъ 39,765 руб. 51 коп. и оклада 187,859 руб. Затѣмъ къ 1 Января 1889 года осталось: недоимокъ 669 руб. 70 коп. и оклада 18,184 руб. 6 коп., а всего 18.853 руб. 76 к.

За крестьянами собственниками, бывшими помѣщичьими, оставалось къ 1888 году недоимокъ выкупныхъ платежей 372,789 руб. 94 коп., (въ томъ числѣ отсроченныхъ и разсроченныхъ 40,246 руб. 76 коп.) и кромѣ сего отсроченныхъ, разсроченныхъ и подлежащихъ взиманію по наступленію срока 2673 руб. 3 коп., а всего 375,462 руб. 97 коп. Въ 1888 году слѣдовало поступить: недоимокъ 372,789 руб. 94 коп. (въ томъ числѣ отсроченныхъ и разсроченныхъ 40,246 руб. 76 коп.) и оклада 761,172 р. 70 коп. (въ томъ числѣ отсроченныхъ и разсроченныхъ 353 руб. 16 коп.) итого 1,133,962 руб. 64 коп.; кромѣ сего вновь причислено: недоимокъ 806 руб. 28 коп. и оклада 214 руб. 33 коп., съ которыми подлежало къ поступленію 1,134,983 руб. 25 коп., въ число коихъ поступило: недоимокъ 231,443 руб. 4 коп. (въ томъ числѣ отсроченныхъ и разсроченныхъ 8,055 руб. 71 коп.) и оклада 600.557 руб. 29 коп. и исключено: недоимокъ 1668 руб. 29 коп. и оклада 1195 руб. 73 коп., съ коими всего поступленія будетъ 834,864 руб. 35 коп. Затѣмъ осталось къ 1889 году: недоимокъ 140,484 руб. 89 коп. (въ томъ числѣ отсроченныхъ и разсроченныхъ 32,191 руб. 5 коп.) и оклада 159,634 руб. 1 коп. (въ томъ числѣ отсроченныхъ и разсроченныхъ 353 руб. 16 коп., а всего 300,118 руб. 90 коп. Кромѣ сего за крестьянами осталось къ 1889 году отсроченныхъ, разсроченныхъ и подлежащихъ взиманію по наступленію срока 2319 руб. 87 коп., съ которыми общее число оставшихся къ 1889 году недоимокъ составитъ

302,438 руб. 77 коп., съ причисленіемъ же къ этому количеству недоимокъ, оставшихся на бывшихъ удѣльныхъ 133,876 руб. 97 коп. и на бывшихъ государственныхъ крестьянахъ 18,853 руб. 76 коп., получится 455,169 р. 50 коп., а за исключеніемъ изъ нихъ отсроченныхъ, разсроченныхъ и подлежащихъ взиманію по неуступленію срока 2319 руб. 87 коп. остается къ 1889 году 452,849 руб. 63 коп.

Накопленіе означенныхъ недоимокъ большею частью произошло отъ обѣдненія крестьянъ вѣдствіе плохаго, а въ нѣкоторыхъ мѣстностяхъ губерніи и совершеннаго неурожаа хлѣбовъ и низкихъ цѣнъ на продаваемый хлѣбъ, а также пожаровъ и другихъ неблагопріятно отразившихся на экономическомъ бытѣ крестьянъ условій. Для погашенія этихъ недоимокъ принимались слѣдующія мѣры: въ нѣкоторыхъ обществахъ, съ согласія сихъ послѣднихъ, учреждены общественныя запашки, въ другихъ неисправные плательщики отдавались въ заработки, а въ нѣкоторыхъ случаяхъ производилась опись и продажа крестьянскаго имущества. При чемъ въ виду того, что состоящая за крестьянами нѣкоторыхъ селеній губерніи недоимка по выкупнымъ платежамъ переходить изъ года въ годъ и не только не уменьшается, но постепенно увеличивается, хотя, къ такому накопленію и не было особыхъ неблагопріятныхъ условій, Губернское по крестьянскимъ дѣламъ Присутствіе признало единственно возможнымъ средствомъ пополнить означенную недоимку отрѣзкою у нерадивыхъ крестьянъ соотвѣтствующаго количества надѣльной земли для сдачи таковой въ аренду. По нѣкоторымъ изъ такихъ селеній о предположеніяхъ Губернскаго Присутствія уже сдѣлано представленіе Министерству Финансовъ, но разрѣшеніе получено только о сдачѣ земли у крестьянъ деревни Обуховскихъ выселокъ, Сызранскаго уѣзда.

*д) Оброчные и дополнительные крестьянскіе платежи.*

Къ 1-му Января 1889 года оставалось недоимки по оброчнымъ и дополнительнымъ платежамъ въ пользу помѣщиковъ 8752 руб. 55 коп. Недоимка эта распределяется по уѣздамъ слѣдующимъ образомъ: Симбирскому 1000 руб., Сызранскому 842 руб. 79 коп., Карсунскому 5648 руб. 50 коп., Ардатовскому 996 руб. 26 коп., Курмышскому 10 руб., Буинскому 255 руб. Накопленіе этой недоимки произошло отъ тѣхъ же причинъ, какими объясняется накопленіе недоимки по выкупнымъ платежамъ.

Крайнихъ мѣръ ко взысканію этихъ недоимокъ принимаемо не было въ виду 126 ст. Пол. о вык., согласно которой, выкупные платежи взыскиваются преимущественно передъ частными взысканіями.

*е) Акцизные сборы.*

Дѣятельность Акцизнаго Управленія въ отчетномъ году, какъ и въ предшествовавшемъ, состояла въ надзорѣ за винокурениемъ, пиво и медоварениемъ, водочнымъ производствомъ, выдѣлкою и продажею табачныхъ издѣлій, сухихъ прессованныхъ дрожжей, зажигательныхъ спичекъ и продажею нефтяныхъ освѣтительныхъ маселъ.

Въ отчетномъ году съ 15 Января введенъ акцизъ съ освѣтительныхъ нефтяныхъ маселъ, по 30 коп. съ пуда тяжелыхъ, и по 40 коп. съ пуда легкихъ, а съ 1 Юня установленъ бандерольный сборъ съ зажигательныхъ спичекъ, по  $\frac{1}{4}$  коп. съ коробки, вмѣщающей до 75 спичекъ, и по 1 коп. съ коробки, имѣющей до 300 спичекъ.

Питейнаго дохода въ 1888 году поступило менѣе предшествовавшаго года, а именно: акциза съ вина и спирта 1,986,240 руб. 50 коп., менѣе на 592,665 руб. 26 коп., съ пива и меда 11,566 руб. 60 коп., менѣе на 2209 руб. 60 коп., съ прессованныхъ дрожжей 5021 руб. 28 коп., менѣе на 1633 руб. 72 коп. и дополнительнаго акциза съ водокъ 13,946 руб. 25 коп., менѣе на 8061 руб. 20 коп.

Патентнаго сбора въ отчетномъ году поступило 157,728 руб. 47 коп., болѣе предшествовавшаго года на 5787 руб. 61 коп. и случайныхъ поступленій 3385 руб. 93 коп., болѣе на 299 руб. 55 коп.

Уменьшеніе дохода отъ акциза съ вина и спирта произошло отъ того, что владѣльцы винокуренныхъ заводовъ, въ виду повышенія акциза съ 1888 года на  $\frac{1}{4}$  коп. съ градуса, въ концѣ 1887 года внесли акцизъ впередъ за 1888 годъ, а также вслѣдствіе данной имъ, въ силу закона 25 Мая 1888 года, отсрочки уплаты акциза со спирта, выпускаемаго изъ заводскихъ подваловъ. Уменьшеніе дохода отъ пива и меда и выдѣлки водокъ произошло отъ того, что съ 1888 года прекратили свои дѣйствія 2 пивоваренныхъ и 1 водочный заводы, а также вслѣдствіе усиленія ввоза въ Симбирскую губернію пива изъ другихъ губерній и отъ употребленія водокъ мѣстнымъ населеніемъ въ меньшемъ количествѣ. Уменьшеніе же дохода съ прессованныхъ дрожжей объясняется увеличеніемъ ввоза послѣднихъ изъ городовъ Самары и Казани съ дрожжево-винокуренныхъ заводовъ.

Акциза съ нефтяныхъ маселъ поступило 224,856 руб. 98 коп. и акциза съ зажигательныхъ спичекъ 21,460 руб. 82 коп.

Недоимокъ по питейному доходу къ 1-му Января 1889 года оставалось 240,581 руб. 17 коп., въ число сихъ недоимокъ 3137 руб. 22 $\frac{1}{2}$  коп.

внесены уже въ Казначейство, 2006 руб. 16 коп. взыскиваются съ имущества заводоладельца, а остальные затѣмъ 235,437 руб. 78½ коп. причитаются за выпущенное изъ винокуренныхъ заводовъ вино съ отсрочкою акциза подъ залоги на основаніи закона 25 Мая 1888 года.

Патентовъ на продажу крѣпкихъ напитковъ въ отчетномъ году было выдано: на оптовые склады—годовыхъ 22, менѣе противъ предшествовавшаго года на 8, и на второе полугодіе 2, болѣе на 1; на ведерныя лавки—годовыхъ 21, менѣе на 8 и на второе полугодіе 2, болѣе на 2; на ренсковыя погреба—годовыхъ 103, менѣе на 23 и на второе полугодіе 6, болѣе на 2; на трактирныя заведенія—годовыхъ 155, менѣе на 6 и на второе полугодіе 2, менѣе на 6; на постоянныя двory 1 на второе полугодіе; на пивныя лавки—годовыхъ 49, менѣе на 3, и на второе полугодіе 2; на винныя лавки—годовыхъ 1074, менѣе на 18, и на второе полугодіе 25, менѣе на 9; на погреба русскихъ виноградныхъ винъ 1 годовой; на временныя выставки 13 на второе полугодіе, менѣе на 1, и на буфеты 15 годовыхъ.

Табачнаго дохода въ 1888 году поступило: бандерольнаго сбора 510 руб. 64 коп., менѣе предшествовавшаго года на 2570 руб. 6 коп., платы за табачныя патенты 17,625 руб., болѣе на 2242 руб. 50 коп. и штрафныхъ 385 руб. 8 коп., болѣе на 68 коп., а всего 18520 руб. 72 коп., менѣе предшествовавшаго года на 326 руб. 88 коп.

Дѣлъ по нарушеніямъ Устава о питейномъ сборѣ, возбужденныхъ въ Акцизномъ Управленіи, Мирowychъ и общихъ судебныхъ установленіяхъ въ отчетномъ году было 471 ; кромѣ того 61 дѣло возбуждено было по нарушеніямъ Устава табачнаго и 68 дѣлъ по нарушеніямъ правилъ объ акцизѣ съ зажигательныхъ спичекъ, а всего 600 дѣлъ. Изъ нихъ 449 дѣлъ разсмотрѣны въ административномъ порядкѣ, 75 дѣлъ переданы, по подсудности, въ Мировыя учрежденія и 76 дѣлъ находятся въ производствѣ.

*ж) Отправленіе натуральныхъ повинностей.*

Натуральныя повинности въ Симбирской губерніи въ отчетномъ году были тѣже, какъ и въ предшествовавшемъ году: дорожная, подводная, этажная и воинская.

Натуральная дорожная повинность, заключающаяся въ исправленіи полотна дорогъ на почтовыхъ и коммерческихъ трактахъ, не требующемъ техническихъ знаній, примѣняется въ Симбирской губерніи только въ двухъ уѣздахъ—Сенгилеевскомъ и Алатырскомъ, въ остальныхъ же уѣздахъ: Симбир-

скомъ, Сызранскомъ, Карсунскомъ, Ардатовскомъ, Курмышскомъ и Буинскомъ дорожная повинность переложена на денежную и отправляется посредствомъ сдачи съ торговъ подрядчикамъ или наймомъ особыхъ рабочихъ, подъ наблюдениемъ Членовъ Управъ или лицъ, особо для этой надобности назначенныхъ.

Въ Сенгилеевскомъ уѣздѣ для исправленія дорожнаго полотна на почтовыхъ и коммерческихъ трактахъ составляется ежегодно раскладка, согласно которой исправленіе полотна дорогъ производится крестьянами ближайшихъ къ дорогамъ селеній, съ доплатою имъ за это денегъ изъ уѣздныхъ земскихъ суммъ по утвержденной Уѣзднымъ Земскимъ Собраниемъ таксѣ, на каковую доплату Сенгилеевскимъ земствомъ въ отчетномъ году израсходовано 60 руб. 70 коп.

Въ Алатырскомъ уѣздѣ для исправленія полотна на почтовыхъ и коммерческихъ трактахъ и бечевника по рѣкѣ Сурѣ также ежегодно составляется росписаніе, съ обозначениемъ мѣстностей и количества погонныхъ сажень, которыя должно исправлять каждое сельское общество; при чемъ все дороги, смотря по ихъ качеству и размѣру труда, который приходится употреблять для приведенія ихъ въ надлежащій видъ, распределены на разряды, съ припискою къ каждому разряду извѣстнаго числа жителей.

На пунктовую повинность въ 1888 году израсходовано:

По Симбирскому уѣзду . . . . .	13,687 р. 30 к.
— Сенгилеевскому — . . . . .	11,433 р. 4 к.
— Сызранскому — . . . . .	14,015 р. 8 к.
— Карсунскому — . . . . .	12,119 р. 13 к.
— Алатырскому — . . . . .	9286 р. 71 к.
— Ардатовскому — . . . . .	8346 р. 28 к.
— Курмышскому — . . . . .	9831 р. 82 к.
— Буинскому — . . . . .	8451 р. 40 к.

Повинность эта во всехъ уѣздахъ губерніи, кромѣ Буинскаго, выполнялась посредствомъ сдачи пунктовыхъ лошадей подрядчикамъ по контрактамъ. Въ Буинскомъ же уѣздѣ станціонныхъ пунктовъ не содержится и потому лица, имѣющія право на бесплатные разъѣзды, получали разъѣздныя деньги на руки.

Кромѣ этой повинности въ Симбирской губерніи существуетъ еще натуральная подводная повинность, заключающаяся въ поставкѣ подводъ для перевозки арестантскихъ тяжестей и заболѣвающихъ арестантовъ, а также для проходящихъ партій новобранцевъ и нижнихъ воинскихъ чиновъ.

Въ Симбирскомъ уѣздѣ въ отчетномъ году для прослѣдовавшихъ чрезъ уѣздъ воинскихъ командъ и партій новобранцевъ было поставлено 2318 подводъ, изъ коихъ за 462 подводъ на сумму 462 руб. прогоны были уплачены контръ-марками, съ зачетомъ ихъ въ уплату податей, а за остальные 1856 подводъ прогоны уплачивались наличными деньгами поставщикамъ подводъ.

Въ Сенгилеевскомъ уѣздѣ крестьянскими обществами въ теченіи отчетнаго года подъ свозъ тяжестей войсковыхъ командъ, а также подъ свозъ арестантовъ и ихъ тяжестей поставлено подводъ 1944 на 912 руб. 44 коп. Кромѣ сего для своза арестантовъ земство содержало 6 лошадей, содержаніе коихъ обошлось въ 471 руб. 80 коп.

Въ Сызранскомъ уѣздѣ подводная натуральная повинность стоила 2195 руб. 20 коп.

Въ Алатырскомъ уѣздѣ крестьянскими обществами для прошедшихъ чрезъ уѣздъ въ отчетномъ году воинскихъ партій поставлено 303 подводъ на 478 руб. Кромѣ сего израсходовано земствомъ 153 руб. 90 коп. на содержаніе въ селѣ Чирковѣ 2 лошадей для своза арестантовъ и ихъ тяжестей и 264 руб. за подводъ для арестантовъ, препровождаемыхъ къ лицамъ административнаго и судебного вѣдомствъ.

Въ Ардатовскомъ уѣздѣ подъ свозъ арестантовъ и сопровождающей ихъ стражи поставлена была 21 подвода на 9 руб. 77 коп.

Въ Курмышскомъ уѣздѣ на содержаніе 6 лошадей для своза арестантовъ израсходовано 118 руб. 70 коп.

Въ Буинскомъ уѣздѣ подъ свозъ тяжестей прослѣдовавшихъ чрезъ уѣздъ воинскихъ командъ поставлено было 457 подводъ на 320 руб. 27 коп. за наличныя деньги и 137 подводъ на 137 руб. за контръ-марки; при чемъ часть подводъ была поставлена городомъ и часть жителями уѣзда.

Этапная повинность въ отчетномъ году, какъ и въ предшествовавшемъ, заключалась въ содержаніи, отопленіи и освѣщеніи этапныхъ зданій, окарауливаніи ихъ и въ наймѣ помѣщеній для арестантовъ на внутреннихъ этапныхъ путяхъ, и отправлялась жителями натурою съ пособіемъ отъ земства.

Въ Симбирскомъ уѣздѣ на отопленіе и освѣщеніе 4 этаповъ въ селахъ Тагаѣ, Ключицахъ, Тушнѣ и Ясашной Ташлѣ съ доставкой потребной для проходящихъ арестантовъ посуды и воды земствомъ израсходовано 260 руб. 30 коп.

Въ Сенгилеевскомъ уѣздѣ содержаніе 5 этаповъ съ отопленіемъ и освѣ-



щеніемъ и наймомъ для одного изъ нихъ квартиры стоило земству 439 руб. 30 коп.

Въ Сызранскомъ уѣздѣ на содержаніе 6 этапныхъ зданій съ отопленіемъ и освѣщеніемъ земствомъ израсходовано 472 руб.

Въ Карсунскомъ уѣздѣ на наемъ помѣщенія для этапа въ дер. Ушаковкѣ израсходовано земствомъ 125 руб. Затѣмъ Уѣзднымъ Земскимъ Собраніемъ сессіи 1888 года, вмѣсто помѣщеній для этаповъ въ селахъ: Горинкахъ, Коржевкахъ и Большихъ Березникахъ, содержавшихся по найму отъ сельскихъ обществъ, поручено Уѣздной Земской Управѣ устроить помѣщенія на счетъ земства, на каковой предметъ и ассигновано до 650 руб.

Въ Алатырскомъ уѣздѣ на отопленіе и освѣщеніе этаповъ въ селахъ Чирковѣ и Промзинѣ израсходовано земствомъ 160 руб.

Въ Ардатовскомъ уѣздѣ, за неимѣніемъ этапныхъ зданій, помѣщенія для проходящихъ арестантовъ и сопровождающей ихъ стражи отводятся на ночлежныхъ пунктахъ обывателями натурою; на отопленіе же и освѣщеніе этихъ помѣщеній въ отчетномъ году земствомъ израсходовано 83 р.

Въ Курмышскомъ уѣздѣ на отопленіе и освѣщеніе этапа въ селѣ Болобановѣ израсходовано земствомъ 50 руб.

Въ Симбирской губерніи въ отчетномъ году квартировали слѣдующія войска: въ городѣ Симбирскѣ 5-й пѣхотный Калужскій Его Императорско-Королевскаго Величества Императора Германскаго и Короля Прусскаго полкъ по Октябрь мѣсяць, съ этого же времени полкъ выбылъ въ Варшавскій военный округъ; затѣмъ штабы и пятая рота 93 и 94 резервныхъ пѣхотныхъ кадровыхъ баталіоновъ. Въ городѣ Сенгилей—2-я рота 94 резервнаго баталіона; въ городѣ Сызранѣ—1-я бригада кавалерійскаго запаса и 3-я и 4-я роты 94 резервнаго баталіона; въ городѣ Карсунѣ—4-я рота 93 резервнаго баталіона; въ городѣ Алатырѣ—2-я рота того же баталіона; въ городѣ Ардатовѣ—3-я рота того же баталіона; въ городѣ Курмышѣ—1-я рота того же баталіона и въ городѣ Буинскѣ—1-я рота 94 резервнаго баталіона. Крімъ того во всѣхъ означенныхъ городахъ, на основаніи Высочайше утвержденнаго 20 Января 1886 г. мнѣнія Государственнаго Совѣта, съ 1 Октября 1886 года сформированы конвойныя команды для сопровожденія арестантскихъ партій.

Означенныя воинскія части расквартированы были казарменнымъ порядкомъ, за исключеніемъ 1-й роты 93 и 1-й роты 94 резервныхъ баталіоновъ, которыя во время квартированія въ городахъ Курмышѣ и Буинскѣ размѣ-

щены были по обывательскимъ квартирамъ. Квартировавшіе въ городахъ Сызранѣ и Симбирскѣ 1-я бригада кавалерійскаго запаса и 5-й пѣхотный Калужскій полкъ помѣщались въ казенныхъ казармахъ, состоящихъ нынѣ въ вѣдѣніи Инженернаго вѣдомства, по выступленіи же изъ Симбирска Калужскаго полка, въ означенныя казармы переведены 93 и 94 резервные пѣхотные баталіоны.

Казарменныя помѣщенія для проходящихъ воинскихъ партій отводились только въ городахъ Симбирскѣ и Сызранѣ, въ остальныхъ же городахъ помѣщенія для этихъ партій отводились натурою.

Въ отчетномъ году свѣдѣнія о числѣ лицъ, подлежавшихъ призыву, требуемая 130 ст. Устава о воинской повинности, представлены г.г. Министрамъ Внутреннихъ Дѣлъ и Военному 18 Іюня.

Развертка годоваго призыва между призывными участками по губерніи сдѣлана 26 Августа, на третій день по полученіи циркуляра Министра Внутреннихъ Дѣлъ о числѣ призываемыхъ, назначенныхъ Военнымъ Министерствомъ съ губерніи.

Дѣйствія Уѣздныхъ Присутствій по призыву начались, согласно 14 ст. Устава о воинской повинности, съ 1 Ноября и окончены: въ Курмышскомъ 16-го, Ардатовскомъ и Буинскомъ 18 го, Сенгилеевскомъ 20-го, Симбирскомъ и Алатырскомъ 23-го, Карсунскомъ 28-го и Сызранскомъ 29-го. Наибольшая продолжительность дѣйствій въ участкахъ была 5 дней, наименьшая два дня.

Въ призывѣ 1888 года всѣхъ подлежавшихъ исполненію воинской повинности по призывнымъ спискамъ числилось 13,850.

Изъ этого числа, за исключеніемъ убывшихъ послѣ составленія списковъ и освобожденныхъ отъ жеребья по 54 ст. Уст. о воин. повинности, подлежало жеребью 13,734; сверхъ означеннаго числа 4 человѣка подлежали приему безъ жеребья, какъ значившіеся по дополнительнымъ спискамъ А, и 1037 человѣкъ, включенные по дополнительнымъ спискамъ Б, вынимали жеребій при предшествовавшихъ призывахъ.

По разверткѣ назначено съ Симбирской губерніи къ поступленію на службу 4029 человѣкъ, въ то число принято натурою 4027 человѣкъ и принята къ зачету одна квитанція. Недоборъ на одного человѣка образовался по первому участку Симбирскаго уѣзда, влѣдствіе того, что по этому участку, въ числѣ христіанъ призывался одинъ магометанинъ, который по вынужденію жеребью подлежалъ поступленію въ войска, но оказался негоднымъ къ военной службѣ.

Въ числѣ принятыхъ было: имѣющихъ право на сокращенные сроки службы—по первому пункту 56 ст. Устава 9, по второму 43 и третьему 512; умѣющихъ читать и писать 663 и неграмотныхъ 2800; способныхъ къ строевой службѣ 3964, нестроевой 45 и 18 человекъ изъ числа слѣдовавшихъ въ запасъ не подвергались освидѣтельствуванію; дворянъ потомственныхъ и личныхъ 5, лицъ, состоящихъ на государственной гражданской службѣ 2, почетныхъ гражданъ потомственныхъ и личныхъ 26, лицъ, изъятыхъ отъ внесенія въ 10-ю народную перепись, а также вышедшихъ послѣ ревизіи изъ податнаго состоянія 26, купцовъ 3, мѣщанъ и цеховыхъ 170, крестьянъ всѣхъ наименованій 3767 и прочихъ лицъ 28; русскихъ 2691, вѣмцевъ 2, татаръ 370, мордвы 586 и чувашъ 378; православныхъ и единовѣрцевъ 3637, раскольниковъ 18, лютеранъ 2, и магометанъ 370; женатыхъ 2074 человекъ.

Затѣмъ получили отерочку: по образованію 31, по невозмужалости 956, для излеченія болѣзней 31, по недеудности 18, отправлено въ лечебныя заведенія на испытаніе 131, освобождено: по недостаточному росту 96, по болѣзнямъ и тѣлеснымъ недостаткамъ 1016.

На основаніи 154 ст. Устава зачислено въ ратники ополченія: перваго разряда 3498 и втораго разряда 4621 человекъ.

Выдано свидѣтельствъ въ теченіи всего отчетнаго года о явкѣ къ исполненію воинской повинности и сдѣлано отмѣтокъ о семъ на приписныхъ свидѣтельствахъ, на основаніи 160 и 161 ст. Устава, объ освобожденіи отъ службы навсегда 830, о зачисленіи въ ополченіе 8670 и временныхъ 1367; не явилось во время призыва 113, освидѣтельствовано по наружному виду 76.

По призыву и приему на службу и на содержаніе Уѣздныхъ по воинской повинности Присутствій въ теченіи отчетнаго года израсходовано изъ казны 5601 руб. 29 коп. и изъ земскихъ сборовъ 10,106 руб.

---

### III. Общественное благоустройство и благочиніе.

#### *а) Казенныя и общественныя зданія.*

Въ теченіе отчетнаго года по Симбирской губерніи произведены слѣдующія постройки и исправленія:

1) Въ городѣ Симбирскѣ отремонтированы Губернаторскій домъ и зданія присутственныхъ мѣстъ, тюремнато замка, его отдѣленія и исправительнаго арестантскаго отдѣленія, съ производствомъ во всѣхъ этихъ зданіяхъ мелочныхъ поправокъ и исправленій; кромѣ того въ зданіи присутственныхъ

мѣсть отремонтированы помѣщенія, занимаемыя Строительнымъ и Врачебнымъ Отдѣленіями Губернскаго Правленія; при тюремномъ замкѣ исправленъ погребъ; при отдѣленіи этого замка передѣланъ заборъ и исправленъ тынъ, а въ исправительномъ арестантскомъ отдѣленіи, въ 3 камерахъ, исправлены полы. Въ городѣ Сенгилей отремонтированы зданія присутственныхъ мѣсть съ мелочными въ нихъ починками и поправками, и произведены мелочныя исправленія въ тюремномъ замкѣ. Въ городѣ Сызранѣ произведенъ ремонтъ зданія тюремнаго замка съ мелочными въ немъ поправками и кромѣ сего въ помѣщеніи, назначенномъ для пересыльныхъ арестантовъ, сдѣланы надлежащія приспособленія для мужской и женской арестантскихъ больницъ. Въ городахъ Карсунѣ и Курмышѣ отремонтированы зданія присутственныхъ мѣсть и тюремныхъ замковъ, съ производствомъ въ нихъ мелочныхъ поправокъ. Въ городахъ Алатырѣ и Ардатовѣ произведены мелочныя исправленія въ зданіяхъ тюремныхъ замковъ, а въ Ардатовѣ, кромѣ того, произведены такія же исправленія въ зданіи присутственныхъ мѣсть. Въ городѣ Буинскѣ отремонтировано зданіе присутственныхъ мѣсть и произведены мелочныя поправки какъ въ этомъ зданіи, такъ и въ зданіи тюремнаго замка. На производство всѣхъ этихъ работъ израсходовано 7541 руб. 33 коп.

2) На счетъ городскихъ доходовъ произведены слѣдующія постройки и исправленія:

Въ городѣ Симбирскѣ возвышены на 1½ арш. стѣны каменныхъ городскихъ казармъ, съ передѣлкою потолковъ и крышъ и устройствомъ въ нѣкоторыхъ помѣщеніяхъ асфальтовыхъ половъ, и произведенъ необходимый ремонтъ внутри этихъ казармъ; выстроены вновь, вмѣсто сгорѣвшихъ въ пожаръ 29 Іюня, одна полицейская и три водопроводныхъ будки; произведенъ необходимый ремонтъ другихъ принадлежащихъ городу зданій и сдѣланы новые заборы по обѣимъ сторонамъ новой дамбы. На все это израсходовано 20,871 руб. 33 коп.

Въ городѣ Сенгилей устроена на ярмарочной площади новая полицейская будка; произведенъ ремонтъ перешедшаго въ собственность города зданія бывшаго сельскаго училища и заготовлены матеріалы для постройки новыхъ каменныхъ лавокъ, на что израсходовано 1429 р. 37 к.

Въ городѣ Сызранѣ отремонтированы казармы, въ которыхъ помѣщались 3-я и 4-я роты 94 резервнаго пѣхотнаго кадроваго баталіона, а также зданія, занимаемыя 1-ю и 2-ю полицейскими частями, Городскимъ Полицейскимъ Управленіемъ, женскою Гимназіею, Городскою Управою и трехъ-

класснымъ городскимъ училищемъ и произведены исправленія городского зданія, отведеннаго для размѣщенія проходящихъ воинскихъ партій, городскихъ лавокъ, амбаровъ, мельницъ, лѣсныхъ караулокъ и платъемень. Всѣ эти работы обошлись городу въ 2310 руб. 2 коп.

Для обезпеченія города въ пожарномъ отношеніи и для устраненія дурныхъ условій пользованія водою въ городѣ Сызранѣ на городскія средства устроены водопроводъ, сооруженіе котораго въ 1886 г. Думою сдано Казенному Управленію Мальцевскаго торговопромышленнаго Товарищества за 231,678 руб., которымъ устройство всѣхъ главныхъ водопроводныхъ линий окончено въ отчетномъ 1888 году и въ 1889 году предстоитъ окончить только постройку двухъ фонтановъ и исправить водоразборные краны; водою изъ водопровода городъ пользуется уже съ 1887 года. На покрытіе расходовъ по сооруженію этого водопровода Высочайше утвержденнымъ въ 4 день Ноября 1886 г. положеніемъ Комитета Министровъ разрѣшено Городскому обществу произвести выпускъ 6% облигацій на 175,000 руб., каковой выпускъ и производится городскимъ обществомъ постепенной продажей облигацій съ 1-го Декабря мѣсяца 1886 года. Въ отчетномъ году на расходы по сооруженію водопровода употреблено: на уплату удѣльному вѣдомству, по обязательству города, за купленные въ Раменской дачѣ родники и другія имущества, на уплату Казенному Управленію Мальцевскаго Товарищества, въ счетъ контрактной суммы и на другія надобности по постройкѣ водопровода всего 25,455 руб. 38 коп., въ томъ числѣ 18,325 руб. 38 коп. изъ городскихъ суммъ и 7,130 руб. изъ суммъ, вырученныхъ отъ продажи облигацій.

Въ городѣ Карсунѣ устроены 5 новыхъ чановъ для воды, исправлены зонты у лавокъ гостиннаго двора и заготовлены разные матеріалы для постройки холодной части соборнаго храма, на что израсходовано 464 руб. 65 коп.

Въ городѣ Алатырѣ построены вчернѣ вновь каменный двухъ-этажный съ желѣзною крышею домъ для помѣщенія Полицейскаго Управленія и пожарныхъ служителей, построена кухня при богадѣльнѣ и дѣтскомъ убѣжищѣ, исправлены и отремонтированы зданія, занимаемая воинскимъ постоемъ, богадѣльней, училищами, Полицейскимъ Управленіемъ и Управленіемъ Уѣзднаго Воинскаго Начальника. Всѣ эти работы стоили городу 2612 р. 10 к.

Въ городѣ Ардатовѣ построены въ разныхъ мѣстахъ города 5 полицейскихъ будокъ, на что израсходовано 555 руб. 50 коп.

Въ городѣ Курмышѣ ремонтированы зданія, занимаемая Городскою Управою, приходскимъ училищемъ, и помѣщеніе пожарнаго обоза, а также домъ, въ которомъ помѣщались сборная и кухня 1-й роты 93 резервнаго пѣхотнаго баталіона; кромѣ сего исправлены мясныя полки на базарной площади, городьба вокругъ кладбища и общественнаго сада и бесѣдка въ послѣднемъ. На все это израсходовано 327 руб. 36 коп.

Въ городѣ Буинскѣ перестроенъ домъ бывшаго уѣзднаго училища подъ помѣщеніе городского трехъ-класснаго училища, устроены на городской площади колодезь съ будкою надъ нимъ и чанъ и ремонтированы сборная и кухня, занимаемая 1-рою 94-го резервнаго пѣхотнаго баталіона. Работы эти стоили городу 3575 руб. 82 коп.

Симбирскимъ губернскимъ земствомъ на ремонтъ зданій, занимаемыхъ больницею и другими богоугодными заведеніями, и на переустройство зданія для помѣщенія душевно больныхъ въ отчетномъ году израсходовано 21,104 руб. 12 коп.

Уѣздными земствами—Карсунскимъ, Алатырскимъ и Курмышскимъ никакихъ расходовъ по возведенію общественныхъ зданій производимо не было, остальными же земствами произведены были слѣдующія постройки и исправленія:

Симбирскимъ земствомъ выстроены вчернѣ новый каменный домъ для помѣщенія Съезда Мировыхъ Судей, Уѣздной Земской Управы, Военскаго Присутствія, и другой домъ для помѣщенія арестуемыхъ по приговорамъ Мировыхъ Судей, на что израсходовано 33,000 руб.,—и произведены разныя поправки и исправленія въ Тагаевской, Солдатско-Ташлинской и Нагаткинской земскихъ больницахъ, съ употребленіемъ на этотъ предметъ 1154 руб. 32 коп.; кромѣ сего приступлено къ постройкѣ больницы въ селѣ Ундорахъ, но таковая еще не окончена. На эту постройку израсходовано 9798 руб. 99 коп.

Сенгилеевскимъ земствомъ построены отдѣленіе для больныхъ заразительными болѣзнями и баракъ при Старо-Ерыклинской лечебницѣ и произведенъ ремонтъ зданій какъ этой лечебницы, такъ и зданій, занимаемыхъ Сенгилеевскою больницею, Съездомъ Мировыхъ Судей и помѣщеніемъ для арестуемыхъ по приговорамъ Мировыхъ Судей, на что употреблено 1781 руб. 31 коп.

Сызранскимъ земствомъ выстроены вчернѣ новое деревянное зданіе для больницы въ селѣ Рокотовѣ и къ нему два особыхъ флигеля, изъ коихъ

одинъ для больныхъ заразительными болѣзнями, а другой для амбулаторныхъ больныхъ и для аптеки, на что употреблено 5668 руб. 83 коп.

Ардатовскимъ земствомъ произведены слѣдующія постройки: въ селѣ Наченалахъ, вмѣсто сгорѣвшаго флигеля, занимаемаго квартирою врача, выстроенъ новый со службами домъ, стоящій 747 руб. 11 коп., въ селѣ Медаевѣ перестроенъ старый флигель для пріемнаго покоя, на что израсходовано 195 руб. и въ городѣ Ардатовѣ, вмѣсто стараго придѣла къ больничному корпусу, устроенъ новый придѣлъ на каменномъ фундаментѣ съ желѣзною крышей, на что израсходовано 2022 руб. 5 коп.; всего по этой статьѣ земствомъ израсходовано 2964 руб. 16 коп.

Буинскимъ земствомъ ремонтировано зданіе Шатрашанской больницы съ перекладкою въ немъ нѣкоторыхъ печей и устройствомъ лѣтняго барака; затѣмъ во всѣхъ больницахъ, состоящихъ въ вѣдѣніи земства, передѣланы ретирады и на все это израсходовано 1539 руб. 50 коп.

*б) Дороги, мосты и перевозки.*

Пролегающія по Симбирской губерніи грунтовые дороги дѣлятся на три разряда: почтовые, коммерческія и проселочныя. Содержаніе всякаго рода сооруженій на почтовыхъ трактахъ, по правиламъ, установленнымъ Губернскимъ Земскимъ Собраніемъ, лежитъ на обязанности Губернскаго Земства, полотномъ же почтовыхъ трактовъ и трактовъ коммерческихъ, а равно сооружеціями на сихъ послѣднихъ, завѣдываютъ Уѣздныя Земства. Затѣмъ содержаніе въ исправности проселочныхъ дорогъ лежитъ на обязанности сельскихъ обществъ и частныхъ владѣльцевъ, черезъ дачи которыхъ онѣ пролегаютъ.

Всѣми сооружеціями на почтовыхъ трактахъ завѣдываетъ Губернская Земская Управа черезъ своихъ членовъ (одного специально дорожнаго) и состоящаго при ней Инженера путей сообщенія; сверхъ того велѣдствіе возможности имѣть постоянный надзоръ за сооружеціями въ мѣстахъ отдаленныхъ отъ Губернскаго города Губернской Управѣ оказываютъ въ этомъ дѣлѣ содѣйствіе Уѣздныя Земскія Управы. Содѣйствіе это выражается тѣмъ, что Уѣздныя Управы, замѣтивъ неисправности на губернскихъ сооружеціяхъ, незначительныя поврежденія немедленно исправляютъ сами за счетъ Губернскаго Земства, а о болѣе важныхъ поврежденіяхъ сообщаютъ Губернской Управѣ для исправленія по указанію земскаго инженера. Для постоянного наблюденія за работами Губернская Управа командируетъ на мѣста сооруженій состоящихъ при ней десятниковъ, нанимаемыхъ изъ людей опытныхъ

въ постройкахъ дорожныхъ сооружеій. Состояніе дорожныхъ сооружеій на почтовыхъ и коммерческихъ трактахъ губерніи можно назвать удовлетвори-тельнымъ.

На устройство и содержаніе дорожныхъ сооружеій, состоящихъ на губернскомъ земскомъ сборѣ, губернскимъ земствомъ по смѣтѣ на 1888 годъ назначено было 47,900 руб., въ дѣйствительности же израсходовано 62,308 руб. 67 коп.; кромѣ того на тотъ же предметъ израсходовано 14,013 руб. 2 коп., въ счетъ смѣтъ прежнихъ лѣтъ. Значительное превышеніе дѣйстви-тельнаго расхода на дорожныя сооружеія противъ смѣтнаго назначенія вызвано тѣмъ, что весною отчетнаго года, вслѣдствіе ранняго, совершенно неожиданнаго, вскрытія рѣкъ и слишкомъ большой воды снесло и совер-шенно разрушило нѣсколько большихъ мостовъ на Московскомъ и Саратов-скомъ почтовыхъ трактахъ, вслѣдствіе чего Губернскому земству пришлось устраивать временныя паромныя переправы, а затѣмъ строить новые мосты, непредусмотрѣнные по смѣтѣ.

Уѣздными земствами на содержаніе дорогъ, мостовъ, перевозовъ и на дорожныя сооружеія, содержимыя на уѣздный земскій сборъ, произведены слѣдующіе расходы:

Симбирское земство израсходовало: на постройку 4 новыхъ мостовъ 500 руб., на ремонтъ 6 старыхъ—166 руб. 50 коп., на ремонтъ гатей и содержаніе въ исправности полотна дорогъ 917 руб. 66 коп., на разборку и сборку мостовъ во время половодья, на содержаніе 2 перевозовъ въ се-лахъ Ключищахъ и Елшанкѣ 474 руб. 85 коп. и на жалованье дорожнымъ смотрителямъ 655 руб. 98 коп., а всего 2714 руб. 99 коп.

Сенгилеевское земство израсходовало: на содержаніе дорожныхъ сооружеій на коммерческихъ и скотопрогонныхъ трактахъ 1684 руб. 16 коп.

Сызранское земство на ремонтъ мостовъ и на содержаніе въ исправ-ности дорожнаго полотна израсходовало 1423 руб. 48 коп., на содержаніе перевоза чрезъ рѣку Усу—40 руб. и на жалованье дорожному смотрителю 376 руб. 33 коп., а всего 1839 руб. 81 коп.

Въ Карсунскомъ уѣздѣ исправленіе полотна дорогъ на почтовыхъ трак-тахъ и ремонтъ сооружеій на коммерческихъ трактахъ обошлось земству въ 2284 руб. 35 коп.

Въ Алатырскомъ уѣздѣ содержаніе дорожныхъ сооружеій стоило зем-ству 2873 руб. 76 коп.

Ардатовскимъ земствомъ на ремонтъ состоящихъ въ его вѣдѣніи мос-



товъ израсходовано 138 руб. 18 коп. и на разборку и сборку во время половодья мостовъ чрезъ Большую и Малую Сарки 145 руб., а всего 283 руб. 18 коп.

Въ Курмышскомъ уѣздѣ на устройство 12 новыхъ мостовъ и на содержаніе въ исправности полотна дорогъ и дорожныхъ сооруженій земство израсходовало 2541 руб. 78 коп.

Буинскимъ земствомъ на содержаніе полотна на почтовыхъ и коммерческихъ трактахъ и на содержаніе дорожныхъ сооруженій на послѣднихъ употреблено 1100 руб. 58 коп.

На городскія средства содержатся мосты, перевозки и дорожныя сооружения, состоящія въ чертѣ городскихъ земель.

Въ городѣ Симбирскѣ на средства города въ отчетномъ году произведены слѣдующія работы по благоустройству города: устроено шоссе въ концѣ Мартыновой улицы, сдѣлана новая мостовая на Петропавловскомъ спускѣ отъ начала его до Тихвинскаго спуска, устроены откосы, съ забивкою свай, между Меркурьевскою и Дружининскою пароходными пристанями, устроены водоотводныя сооружения чрезъ толкучій рынокъ за Сѣвернымъ корпусомъ гостиннаго двора, съ устройствомъ въ оврагѣ рѣки Симбирки бруствера, задѣланъ обвалъ на откосѣ Вѣнца около присутственныхъ мѣстъ, произведена сплошная разсыпка бутоваго камня, съ засыпкою гравіемъ, около Каѳедральнаго Собора, Николаевскаго сада и присутственныхъ мѣстъ, а также въ нижней части Покровской улицы и произведенъ ремонтъ другихъ улицъ и спусковъ. На производство всѣхъ означенныхъ работъ и на заготовленіе матеріала израсходовано 26,011 руб. 85 коп. Кромѣ сего израсходовано 6281 руб. 24 коп. на содержаніе городскихъ садовъ и бульваровъ, на устройство новыхъ и исправленіе старыхъ плотинъ въ оврагѣ рѣки Симбирки, на исправленіе тротуаръ, переходовъ и водосточныхъ канавъ и на улучшеніе проѣздовъ по берегу рѣки Волги.

Существующій въ городѣ Симбирскѣ перевозъ чрезъ рѣку Волгу сланъ Городскою Думою въ содержаніе частному лицу по контракту на 10 лѣтъ, считая срокъ съ 1884 года, съ предоставленіемъ держателю права взимать съ проѣзжающихъ плату по таксѣ, утвержденной установленнымъ порядкомъ, за что держатель перевоза платитъ въ доходъ города 601 руб. Держатель перевоза имѣетъ свой пароходъ, баркасы и лодки; кромѣ того на его же обязанности лежитъ устройство бесплатной переправы во время половодья чрезъ рѣку Свіягу.

Сенгилеевское городское общество на ремонтъ трехъ мостовъ чрезъ рѣки Сенгилейку и Тушенку, служащихъ для сообщенія одной части города съ другою и 6 небольшихъ мостиковъ чрезъ ручьи и овраги, и на окончательную отстройку большаго моста чрезъ рѣку Сенгилейку израсходовало 2461 руб. 72 коп. Для сообщенія города Сенгилея съ противоположнымъ берегомъ рѣки Волги существуетъ перевозъ, который сданъ въ содержаніе по контракту за 255 руб. Подрядчикъ обязанъ содержать этотъ перевозъ на свой счетъ съ правомъ взимать съ проѣзжающихъ плату по утвержденной таксѣ.

Сызранскимъ городскимъ обществомъ на производство работъ: по устройству шоссе въ Посадской улицѣ, каменной мостовой по дорогѣ, ведущей къ пристани рѣки Волги, водосточныхъ трубъ съ хлѣбной пристани съ Кузнецкой площади, а также по устройству временнаго пловучаго моста чрезъ рѣку Воложку и временнаго же моста и переходовъ чрезъ рѣку Крымзу и по ремонту шоссе, мостовъ, водосточныхъ канавъ и трубъ въ другихъ частяхъ города употреблено 9944 руб. 96 коп.

Въ городѣ Карсунѣ произведено укрѣпленіе оврага въ общественномъ саду и исправлены шоссе, тротуары и мосты въ центрѣ города, а также плотъ на рѣкѣ Барышѣ и подъѣздъ къ роднику у Смоленской часовни; на всѣ эти работы израсходовано 591 руб. 46 коп. Кромѣ сего городскимъ обществомъ уплачено 159 руб. 50 коп. уѣздному земству въ возмѣщеніе расходовъ послѣдняго, произведенныхъ по устройству гати съ мостами для переѣзда чрезъ рѣку Барышъ взамѣнъ перевоза.

Въ городѣ Алатырѣ произведены ремонтъ и исправленіе улицъ, переходовъ, дорогъ, пролегающихъ чрезъ городскія дачи, пожарныхъ колодцевъ и пруда, на что израсходовано 363 руб. 72 коп.

Въ городѣ Ардатовѣ на исправленіе улицъ, водосточныхъ трубъ и мостовъ израсходовано 332 руб. и приобрѣтено 42 фонаря для освѣщенія улицъ на 160 руб.

Курмышское городское общество на ремонтъ спуска къ рѣкѣ Курмышкѣ, на исправленіе улицъ съ тротуарами, на содержаніе общественнаго сада и на очистку базарной площади израсходовало 496 руб. 10 коп.

Буинскимъ городскимъ обществомъ расходовъ по устройству и исправленію дорогъ и мостовъ произведено не было.

#### *в) Почты.*

Въ отчетномъ году измѣненій въ почтовыхъ трактахъ, а равно въ поч-

товыхъ и телеграфныхъ учрежденіяхъ Симбирской губерніи никакихъ не произошло.

Казенной и частной денежной корреспонденціи въ отчетномъ году отправлено было менѣе предшествовавшаго года. Такъ въ 1887 году капиталовъ отправлено было 34,685,096 руб., а въ 1888 году 31,143,194 руб., менѣе на 3,541,902 руб. Почтоваго дохода поступило: въ 1887 году 97,490 руб., а въ 1888 году 98,879 руб., болѣе на 1389 руб. и телеграфнаго дохода въ 1887 году 54,529 руб., а въ 1888 году 54,421 руб. менѣе на 108 руб. Капиталовъ по казенной и частной корреспонденціи получено: въ 1887 году 35,273,476 руб., а въ 1888 году 46,340,015 руб., болѣе на 11,066,539 руб.

*г) Народная нравственность.*

Въ отчетномъ году, какъ видно изъ прилагаемой вѣдомости № 5, всѣхъ преступленій было совершено 1868 (болѣе противъ 1887 года на 123), по которымъ осуждено 532 мужчины (болѣе противъ 1887 года на 280) и 49 женщинъ (болѣе противъ 1887 года на 1). Большая часть преступленій относится къ нарушенію правъ собственности, изъ нихъ было: кражъ 482, грабежей 89, разбоевъ 4, истребленія и поврежденія чужаго имущества поджогомъ или другимъ образомъ 312, мошенничествъ 12, присвоенія и утайки чужой собственности 9 и преступленій и проступковъ по договорамъ и обязательствамъ 34. Затѣмъ слѣдуютъ преступленія: 18 случаевъ святотатства, разрытія могилъ и ограбленіе мертвыхъ тѣлъ, 56 случаевъ неуваженія къ присутственнымъ мѣстамъ и чиновникамъ при отправленіи должности, 25 случаевъ присвоенія власти и составленія подложныхъ указовъ, предписаній и другихъ бумагъ, 21 случай превышенія и бездѣйствія власти, 40 случаевъ по проступкамъ должностныхъ лицъ при храненіи и управленіи ввѣряемаго имъ по службѣ имущества, 17 случаевъ по преступленіямъ и проступкамъ чиновниковъ по особеннымъ родамъ службы, 57 случаевъ по нарушенію уставовъ монетныхъ, 22 случая по нарушенію постановленій о питейномъ сборѣ, 18 случаевъ по нарушенію постановленій о казенныхъ лѣсахъ, 69 случаевъ по нарушенію общественнаго спокойствія, порядка и ограждающихъ оныя постановленій, 21 случай нарушенія постановленій, ограждающихъ народную нравственность, 209 смертоубійствъ, 33 самоубійства, 98 случаевъ нанесенія увѣчья, ранъ и другихъ поврежденій здоровья, 94 случая оскорбленія чести и цѣломудрія женщинъ, личныхъ обидъ и клеветы и 16 случаевъ преступленія противъ брачнаго союза.

Осужденные распредѣляются по сословіямъ слѣдующимъ образомъ: дворянъ потомственныхъ 1, личныхъ 5, почетныхъ гражданъ и купцовъ 8, мѣщанъ 28, крестьянъ 453, военного сословія 65 и другихъ сословій 21.

Наибольшее число осужденныхъ принадлежитъ къ крестьянскому сословію; по возрастамъ число преступниковъ возвышается, начиная съ младшаго, до 40 лѣтняго возраста, а затѣмъ постепенно понижается по мѣрѣ приближенія къ старческому возрасту.

Бѣглыхъ и бродягъ въ отчетномъ году было задержано 216 человекъ, болѣе предшествовавшаго года на 3. Изъ общаго числа задержанныхъ падаетъ: на гор. Сызрань 76, въ томъ числѣ 3 дезертира, на Сызранскій уѣздъ 123, въ томъ числѣ 2 дезертира, на Карсунскій уѣздъ 1 и на Алатырскій уѣздъ 16 человекъ. Наибольшее число задержанныхъ приходится на Сызранскій уѣздъ; это объясняется тѣмъ, что въ этотъ уѣздъ въ весеннее и лѣтнее время собирается для заработковъ много рабочаго народа, нанимаемаго въ сосѣднія губерніи Самарскую, Саратовскую и Пензенскую, въ числѣ котораго встрѣчаются люди, не имѣющіе установленныхъ письменныхъ видовъ.

Въ отчетномъ году, какъ и въ предшествовавшихъ, были обнаружены 2 случая поддѣлки и 3 случая сбыта фальшивыхъ серебряныхъ монетъ и кредитныхъ билетовъ, а именно: 1) Симбирскаго уѣзда въ селѣ Абрамовкѣ, 18 Февраля, мѣстнымъ полицейскимъ урядникомъ обнаружена фабрикація фальшивыхъ монетъ 20 копѣчнаго достоинства, производимая крестьяниномъ означеннаго села Иваномъ Портновымъ при участіи крестьянина Степана Федулова и жены его Пелагеи Васильевой, у которыхъ Портновъ находился въ обученіи кузнечному мастерству, и крестьянина села Выровъ Спиридова Рыжева, въ чемъ Портновъ и сознался. По обыску, произведенному у Федулова и Рыжева, въ домахъ ихъ ничего подозрительнаго не найдено, въ кузницѣ же Федулова найдены одна фальшивая монета 20 копѣчнаго достоинства и станокъ для дѣланія таковыхъ монетъ. 2) Буинскаго уѣзда, на мельницѣ Буинскаго 1-й гильдіи купца Крылова, при селѣ Еделевѣ, 22 Мая, вслѣдствіе сдѣланнаго управляющимъ Крылова—запаснымъ подпоручикомъ Григоріемъ Космовскимъ заявленія о фабрикаціи мельникомъ Иваномъ Спасовымъ фальшивыхъ монетъ 20 копѣчнаго достоинства, произведенъ былъ обыскъ, по которому найдено: въ карманѣ мельника Спасова 5 фальшивыхъ монетъ 20 копѣчнаго достоинства и 2 монеты такого же достоинства сомнительныя; въ мельничной избѣ, въ разныхъ мѣстахъ, най-

дены: а) 4 пачки бѣлой и желтой бумаги, изъ коихъ 3 сшитыя, и одна несшитая, которыя, по объясненію Спасова, облагаются сверху и снизу кредитными билетами и продаются по дешевой цѣнѣ за фальшивые кредитные билеты, б) 3 кредитныхъ билета рублеваго достоинства, обложенные въ потертую и изорванную бумагу, в) мѣдь въ порошокъ, завернутая въ бумажку, и г) осколокъ листовой красной мѣди, свернутый на концѣ въ трубку; въ чуланѣ при мельничной избѣ найдено 4 куска металла, похожаго на олово и съ чѣмъ-то смѣшаннаго, ковшъ съ ручкою, служащій для литья монеты, 17 кусковъ гипса, порошокъ гуммиарабика, какой-то бѣлый порошокъ и вещество кристаллическаго цвѣта; въ сѣняхъ при избѣ, подъ стѣною найденъ сомнительный 3 рублевый кредитный билетъ за № 371,396 выпуска 1884 г.; въ верхнемъ этажѣ мельницы найдена форма, сдѣланная изъ двухъ старинныхъ мѣдныхъ пяти-копѣчныхъ монетъ, вдѣланныхъ въ мѣль, изъ которыхъ на одной имѣется отпечатокъ 20 копѣчной монеты для лицевой стороны, а на другой—для оборотной, и около бани при мельницѣ, въ крапивѣ найдены: жестяной ополовникъ, служащій для плавленія металла, ступка съ желѣзною ручкою изъ огнеупорнаго состава съ иностраннымъ на днѣ клеймомъ и три желѣзныхъ полосы длиною по 2 четверти аршина каждая, служація взаимно тагана. Кроме того въ бумагахъ Спасова найдены два письма, написанныя на его имя и подписанныя кассиромъ Марковымъ, относительно высылки какого-то товара. При производствѣ дознанія мельникъ Спасовъ объяснилъ, что чеканкою монеты онъ занимался не болѣе двухъ недѣль, достигъ этого самоучкой и работалъ безъ посторонней помощи и что монетъ своего издѣлія въ обращеніе не выпускалъ, относительно же найденныхъ у него писемъ высказалъ, что письма эти имъ получены въ Самарѣ, куда онъ ѣздилъ осенью 1887 г. для женитьбы своего пасынка,—отъ Николая Гаврилова Жирнова, Николая Алексѣева Шишкова, Филиппа Иванова Макарова, Блохина, имени и отчества котораго не знаетъ, и евреевъ Шепмя и Скряра, занимающихся сбытомъ фальшивыхъ монетъ и мошенничествомъ, продавая за фальшивыя деньги пачки простой бумаги, обложенныя кредитными билетами, каковыхъ пачекъ онъ, Спасовъ, съ цѣлью разбогатѣть и купилъ у нихъ на 270 руб. дѣйствительныхъ денегъ. 3) Въ городѣ Карсунѣ 12 Апрѣля задержанъ неизвѣстный человекъ, назвавшійся бродягою, непомнящимъ родства, Ивановъ, при которомъ по обыску найдены: 101 фальшивая монета 20 копѣчнаго достоинства, 2 подложныхъ свидѣтельства на имя отставнаго унтеръ-офицера Астраханскаго

губернскаго баталіона Василя Николаева Рябинина и круглый камень съ изображеніемъ печатей: Кунгурскаго Уѣзднаго Полицейскаго Управленія и Аваньевскаго Волостнаго Правленія. Задержанный бродяга сознался лишь въ сбытѣ фальшивыхъ денегъ и проживаніи по подложному виду, объяснивъ, что фальшивыя монеты, подложные виды и печать онъ купилъ у неизвѣстнаго ему лица. 4) Карсунскаго уѣзда крестьянинъ села Никитина Василій Рудаковъ въ Январѣ мѣсяцѣ отдалъ въ бакалейную лавку двѣ монеты 20 копѣчнаго достоинства, которыя оказались фальшивыми; затѣмъ вскорѣ послѣ этого Рудаковъ по просьбѣ дочери крестьянина деревни Александровки Ивана Комарова размѣнялъ рублевый кредитный билетъ, давъ ей пять 20 копѣчныхъ монетъ, которыя также оказались фальшивыми, и 5) того же уѣзда, въ селѣ Бѣломъ Ключѣ, 4 Февраля отставной солдатъ Андрей Кондратьевъ за полученный имъ изъ Бѣло-Ключевскаго Волостнаго Правленія полугодовой паспортъ въ числѣ другихъ денегъ отдалъ завѣдомо фальшивую монету 20 копѣчнаго достоинства. Произведенныя объ этихъ случаяхъ полицейскія дознанія переданы Судебнымъ Слѣдователямъ. Кромѣ описанныхъ случаевъ были случаи появленія фальшивыхъ кредитныхъ билетовъ и серебряныхъ монетъ у другихъ лицъ, но дознаніями выяснено, что деньги эти попадали въ руки ихъ по незнанію.

д) *Расколъ.*

Особенныхъ измѣненій въ состояніи раскола въ Симбирской губерніи не произошло. Въ отчетномъ году такъ же, какъ и въ предшествовавшемъ, были случаи присоединенія изъ раскола къ православію и единовѣрію. Всего въ теченіе года присоединено къ православію и единовѣрію 138 душъ мужскаго пола и 205 душъ женскаго пола. Болѣе выдающіеся случаи присоединенія къ православію были въ городѣ Сызранѣ и селахъ: Соловчихѣ, Печерскомъ, Канасаевѣ, Головинѣ и Винновкѣ, Сызранскаго уѣзда, въ которыхъ присоединилось 73 души обоого пола изъ раскола поповщинской, безпоповщинской и бѣглопоповщинской сектъ, въ Карлинскомъ, Томыловѣ и Тумкинѣ, Сенгилеевскаго уѣзда, гдѣ присоединилось 23 души обоого пола изъ раскола поповщинской и безпоповщинской сектъ, въ Астрадамскѣ, Ждамировѣ и Березовскомъ Майданѣ, въ которыхъ присоединилось 21 душа обоого пола изъ раскола поповщинской секты, и въ селахъ: Сайгушахъ и Наченалахъ, Ардатовскаго уѣзда, гдѣ присоединилось 103 души обоого пола изъ раскола безпоповщинской секты. Къ единовѣрію въ теченіе года присоединено: въ городѣ Сызранѣ и селѣ Головинѣ, Сызранскаго уѣзда

8 душъ обоого пола изъ раскола поповщинской секты и въ селѣ Кладбищахъ Алатырскаго уѣзда 10 душъ обоого пола изъ раскола безпоповщинской секты.

Особенныхъ случаевъ усиленія раскола въ отчетномъ году не было, а были лишь единичные случаи отпаденія отъ православія въ расколъ. Такъ въ приходской къ селу Осокъ, Сенгилеевскаго уѣзда, деревнѣ Кислинкѣ отпали отъ православія въ расколъ два семейства въ числѣ 8 душъ обоого пола, и въ селѣ Ермаковѣ, Сызранскаго уѣзда, отпали 3 дѣвицы по случаю вступленія въ бракъ, безъ вѣдома приходскаго священника, по раскольническому обряду.

Отличительный характеръ раскола въ Симбирской губерніи составляетъ его замкнутость. Раскольники всѣхъ толковъ особенно же поповщинской секты австрійскаго лжесвященства, по настоянію своихъ вожаковъ и лжепоповъ, упорно уклоняются отъ собесѣдованій какъ съ приходскими священниками, такъ и съ окружными миссіонерами, вслѣдствіе чего расколъ въ нѣкоторыхъ селахъ остается въ прежней силѣ и число лицъ, преданныхъ заблужденіямъ, не сокращается. Окружные миссіонеры и приходскіе священники утверждаютъ, что молодое поколѣніе въ селахъ съ раскольническимъ населеніемъ близко къ православію, сознаніе ложнаго пути, по которому шли и идутъ ихъ дѣды и отцы—раскольники, а равно и потребность истиннаго священства и таинствъ пробудились въ значительной части молодыхъ раскольниковъ, что особенно замѣтно въ послѣдователяхъ безпоповщинской секты въ селахъ: Кладбищахъ, Являхъ и Жламировѣ, Алатырскаго уѣзда, въ Наченалахъ и Сайгушахъ, Ардатовскаго уѣзда, а также въ селахъ Соловчихѣ, Головинѣ, Винновкѣ, Сызранскаго уѣзда, и въ другихъ сосѣднихъ съ этими селеніями.

Въ отчетномъ году былъ одинъ только случай самовольнаго открытія раскольниками молельни, но объ этомъ случаѣ въ свое время было сообщено судебному вѣдомству для привлеченія виновныхъ къ уголовной ответственности.

*е) Арестанты и тюремные замки.*

Число тюремныхъ помѣщеній, подвѣдомыхъ Тюремному Комитету, въ отчетномъ году было то же, какъ и въ предшествовавшихъ годахъ.

Въ отчетномъ году какъ въ губернской, такъ и въ уѣздныхъ тюрьмахъ никакихъ новыхъ построекъ не производилось, а произведенъ лишь самый необходимый ремонтъ зданій тюремъ. Въ городѣ Сызранѣ при помѣщеніи

для пересыльных арестантовъ, по распоряженію Главнаго Тюремнаго Управленія приспособлены двѣ комнаты подъ больницу для мужчинъ и женщинъ, но больные арестанты въ эти больницы въ отчетномъ году помѣщаемы не были по неимѣнію въ нихъ необходимой обстановки и больничныхъ принадлежностей.

Въ порядкѣ тюремнаго управленія, внутренняго и внѣшняго окарауливанія арестантовъ и снабженія ихъ одеждою, бѣльемъ и обувью въ отчетномъ году послѣдовали слѣдующія измѣненія: 1) согласно Высочайшему повелѣнію 15 Іюня 1887 года по распоряженію Главнаго Тюремнаго Управленія, съ 1 Марта отчетнаго года во всѣхъ тюрьмахъ Симбирской губерніи, вмѣсто должностей смотрителей, учреждены должности начальниковъ тюремъ и тюремная стража. При Симбирской губернской тюрьмѣ, кромѣ должности Начальника тюрьмы, учреждены три должности Помощника Начальника, изъ которыхъ одинъ завѣдуетъ совершенно отдѣльнымъ дополнительнымъ помѣщеніемъ Губернской тюрьмы (бывшій рабоче-смирительный домъ). Тюремная стража учреждена изъ слѣдующаго числа надзирателей: при Губернской тюрьмѣ 23 человекъ, при дополнительномъ ея помѣщеніи 16 человекъ, при Сызранской тюрьмѣ 19 человекъ, а при остальныхъ уѣздныхъ тюрьмахъ по 8 человекъ. Оклады содержанія Надзирателямъ Губернской тюрьмы и дополнительнаго ея помѣщенія по новымъ штатамъ остались прежніе — старшимъ 240 руб., младшимъ 1-го класса 180 руб. и 2-го класса 150 руб., надзирателямъ же уѣздныхъ тюремъ оклады содержанія съ 1 Марта 1888 года увеличены: для старшихъ отъ 180 до 240 руб. и для младшихъ отъ 150 до 180 руб. въ годъ. Со введеніемъ тюремной стражи внѣшніе военные караульные посты отъ всѣхъ тюремъ губерніи сняты и охрана тюремъ какъ внѣшняя, такъ и внутренняя возложена на тюремную стражу, которая въ отношеніи надзора за арестантами руководствуется преобладающими Главнымъ Тюремнымъ Управленіемъ правилами. Какъ для тюремной администраціи, такъ и для тюремной стражи установлена особая форменная одежда, которая для стражи заготовлена на счетъ казны. 2) Согласно Высочайшему повелѣнію 24 Апрѣля 1887 года введено заготовленіе одежды, бѣлья и обуви для постоянно содержащихся арестантовъ и арестантокъ по новому образцу, совершенно отличному отъ прежняго образца, но по этому образцу одежныя вещи заготовлялись въ отчетномъ году только для ссыльныхъ и пересыльныхъ арестантовъ.

Въ отношеніи довольствія арестантовъ пищею въ отчетномъ году ни-



какихъ измѣненій не послѣдовало. Продовольственные припасы для уѣздныхъ тюремъ покупались Тюремными Отдѣленіями хозяйственнымъ способомъ, для Симбирской же Губернской тюрьмы и ея отдѣленія припасы приобретались Тюремнымъ Комитетомъ черезъ особыхъ контрагентовъ по цѣнамъ, состоявшимся на торгахъ. Арестантамъ Симбирской губернской тюрьмы и ея отдѣленія, въ большіе праздники обыкновенная арестантская пища увеличивалась прибавленіемъ порціи мяса на  $\frac{1}{4}$  фун. въ день на человѣка, выдачею коровьяго масла и пшеничной муки. Кромѣ того арестантамъ, занимающимся работами, дозволено пить чай на свой счетъ, а въ лѣтнее время, когда бываютъ усиленныя работы, для этихъ арестантовъ готовится два раза въ недѣлю каша, затѣмъ каждому изъ нихъ во время работъ выдается, вмѣсто  $2\frac{1}{2}$  фун., 3 фун. чернаго хлѣба, сверхъ подаванія, которое выдается имъ сполна. Въ уѣздныхъ тюрьмахъ, имѣющихъ вообще ограниченныя средства, арестантская пища скуднѣе, чѣмъ въ тюрьмахъ города Симбирска, тѣмъ не менѣе арестанты довольствовались пищею въ достаточномъ количествѣ, кромѣ того они довольствовались подаваніемъ и овощами, собираемыми съ тюремныхъ огородовъ.

Въ теченіе отчетнаго года число содержавшихся въ Симбирскомъ тюремномъ замкѣ доходило до 360 человѣкъ въ день въ Мартѣ мѣсяцѣ, самое же меньшее число арестантовъ въ этомъ замкѣ было въ Іюнь мѣсяцѣ 251 человѣкъ въ день.

Въ отдѣленіи Губернскаго тюремнаго замка число арестантовъ достигало до 198 человѣкъ въ день въ Апрель мѣсяцѣ, самое же меньшее число арестантовъ было въ Январѣ мѣсяцѣ 146 человѣкъ въ день.

Число арестантовъ въ уѣздныхъ тюрьмахъ доходило въ день: въ Сенгилеевской до 63 человѣкъ въ Ноябрь и Декабрь, въ Сызранской до 244 человѣкъ и въ Буинской до 75 человѣкъ въ Ноябрь, въ Карсунской до 74 человѣкъ въ Декабрь, въ Алатырской до 60 человѣкъ въ Октябрь, въ Ардатовской до 43 человѣкъ въ Сентябрь и Курмышской до 55 человѣкъ въ Январѣ и Февралѣ. Наименьшее же число арестантовъ въ этихъ тюрьмахъ было: въ Сенгилеевской 35 человѣкъ и въ Карсунской 26 человѣкъ въ Іюль, Сызранской 156 человѣкъ въ Іюль и Августѣ, Алатырской 33 человѣка въ Сентябрь, Ардатовской 23 человѣка въ Маѣ, Курмышской 29 человѣкъ въ Декабрь и Буинской 33 человѣка въ Августѣ.

Арестанты всѣхъ тюремъ Симбирской губерніи заняты были внутренними и внѣшними работами. Внутреннія работы арестантовъ всѣхъ уѣзд-

ныхъ тюремъ заключались въ починкѣ старой арестантской одежды, бѣлья и обуви и въ производствѣ работъ по ремонту тюремъ; арестанты Курмышской, Карсунской, Сызранской и Буинской тюремъ, кромѣ того, плели лапти, а арестанты и арестантки Алатырской, Ардатовской и Сенгилеевской тюремъ занимались, по заказамъ частныхъ лицъ, пряденіемъ шерсти, клееніемъ гильзъ, шитьемъ обуви и вязаніемъ кружевъ къ полотенцамъ, но за работы ихъ по этимъ работамъ были самыя незначительныя. Въ Ардатовской и Буинской тюрьмахъ производился опытъ въ первой—пряденья шерсти и вязанья варегъ, а въ послѣдней—тканья циновокъ и плетенья лаптей для продажи, но заготовленныя вещи проданы на мѣстныхъ базарахъ съ большимъ затрудненіемъ и выручена почти только стоимость матеріала, за работу же арестантамъ причиталась самая незначительная сумма; влѣдствіе чего работы эти по необходимости пришлось прекратить. Наружныя работы по очисткѣ улицъ, дворовъ, площадей, разбивкѣ камня, пилкѣ лѣса и дровъ и проч. арестантами уѣздныхъ тюремъ, въ виду незначительнаго требованія на таковыя, производились въ незначительныхъ размѣрахъ.

Больше развиты какъ внутреннія, такъ и внѣшнія работы въ Симбирскомъ тюремномъ замкѣ и его отдѣленіи. Внутреннія работы заключались въ ремонтѣ тюремныхъ зданій и заготовленіи хозяйственнымъ образомъ казенныхъ арестантскихъ вещей—одежды, бѣлья и обуви какъ для тюремъ гор. Симбирска, такъ и для всѣхъ уѣздныхъ тюремъ. Хозяйственная заготовка арестантскихъ вещей производилась весьма успѣшно и чрезъ это расходъ казны, сравнительно съ предшествовавшими годами, въ которые арестантскія вещи поставлялись контрагентами, въ готовомъ видѣ, значительно сократился, а между тѣмъ арестанты, знающіе портное и сапожное ремесла, были заняты дѣломъ и получали за трудъ значительный заработокъ. Кромѣ постройки новыхъ арестантскихъ одеждныхъ вещей мастеровые арестанты, по распоряженію Губернскаго Правленія и Тюремнаго Комитета, занимались починкою старой одежды и обуви, чѣмъ также предоставлена казнѣ значительная экономія. Затѣмъ арестанты по заказамъ частныхъ лицъ изъ ихъ матеріала и матеріала, покупаемаго на экономическія средства Тюремнаго Комитета, шили одежду и обувь, изготовляли теплые валеные сапоги и дѣлали оконныя рамы, столы, шкатулки и проч., арестанты же отдѣленія губернской тюрьмы въ устроенной при отдѣленіи кузницѣ занимались дѣланіемъ желѣзныхъ кроватей, стульевъ, молотковъ, подковъ и проч., луженіемъ посуды и исправленіемъ старыхъ рабочихъ инструментовъ, употреб-

ляемыхъ при внѣшнихъ работахъ, при чемъ производили и слесарныя работы. Развитію внутреннихъ работъ какъ въ губернской тюрьмѣ, такъ и въ отдѣленіи оной препятствуетъ тѣснота помѣщеній въ зданіяхъ, въ особенности въ зимнее время, когда въ тюрьмахъ содержится значительно большее число арестантовъ и когда арестантовъ слѣдовало-бы занять преимущественно внутренними работами, по отсутствію въ это время внѣшнихъ работъ. Внѣшнія работы заключались въ мощеніи камнемъ, ремонтъ и очисткѣ улицъ города по требованію Городской Управы, въ очисткѣ отъ мусора и снѣга дворовъ, въ нагрузкѣ и выгрузкѣ хлѣба, соли и другихъ предметовъ на пристани, въ распилкѣ лѣса, дровъ и проч.; работы эти производились преимущественно весною и лѣтомъ.

На внѣшнихъ и внутреннихъ работахъ, произведенныхъ арестантами, въ отчетномъ году выручено денегъ: по Симбирскому тюремному замку 6781 руб. 43 коп., по его отдѣленію 4386 руб. 27 коп., а по уѣзднымъ тюрьмамъ: Сызранской 832 руб. 50 коп., Сенгилеевской 363 руб. 64 коп., Алатырской 177 руб. 35 коп., Буинской 140 руб. 33 коп., Курмышской 115 руб. 70 коп., Карсунской 40 руб. 62 коп. и Ардатовской 14 руб. 95 коп., а всего 12,852 руб. 79 коп. Часть этихъ денегъ, согласно 14 и 16 ст. Высочайшаго повелѣнія 6 Января 1886 года, отчислена въ собственность арестантовъ, часть въ пользу тюремъ и часть въ доходы казны. Изъ всего заработка арестантовъ, на основаніи 14 ст. закона 6 Января 1886 года, отчислено въ доходъ казны и представлено начальниками тюремъ въ мѣстныя Казначейства 3920 руб. 68 коп. Арестантамъ, занятымъ работами по хозяйству тюремъ въ видѣ ремесла, какъ-то: хлѣбопекамъ, кашеварамъ и арестантамъ—прачкамъ, согласно 18 ст. поминутаго закона, выдается вознагражденіе до 1 руб. 50 коп. въ мѣсяцъ изъ части, поступившей въ пользу тюремъ отъ заработка всѣхъ остальныхъ арестантовъ, занятыхъ внѣшними и внутренними работами.

Экономическаго капитала къ 1 Января 1889 года было: по Губернскому Тюремному Комитету 11,262 руб. 25 коп. и по уѣзднымъ тюремнымъ отдѣленіямъ 12,716 руб. 76<sup>3</sup>/<sub>4</sub> коп., а всего 23,979 руб. 1<sup>3</sup>/<sub>4</sub> коп. Капиталь этомъ образовался изъ пожертвованій, кружечнаго сбора, экономическихъ остатковъ, денегъ полученныхъ за арестантскія работы и отъ процентовъ полученныхъ по % бумагамъ и билетамъ, принадлежащимъ Тюремному Комитету и его отдѣленіямъ.

Въ исправительномъ арестантскомъ отдѣленіи, открытомъ съ 1 Іюля

1886 года, къ 1 Января 1888 года состояло арестантовъ 333 человѣка, въ теченіе отчетнаго года по назначенію Главнаго Тюремнаго Управленія по-  
ступило изъ разныхъ губерній 249 человѣкъ, изъ нихъ въ теченіи года  
убыло: 181 человѣкъ за окончаніемъ срока содержанія, 15 человѣкъ по  
неспособности къ работамъ переведены въ тюрьму, 2 человѣка по распо-  
ряженію Главнаго Тюремнаго Управленія переведены въ С.-Петербургское  
исправительное отдѣленіе, 4 арестанта умерли и 2 арестанта находятся въ  
бѣгахъ. Затѣмъ къ 1 Января 1889 года состояло на лицо 378 арестантовъ.

Въ исправительномъ отдѣленіи въ отчетномъ году содержалось сред-  
нимъ числомъ ежедневно  $352\frac{160}{366}$  чел.; больныхъ въ теченіи года среднимъ  
числомъ было еженедѣльно: въ земской больницѣ, въ которую помѣщаются  
только трудно больные, —  $19\frac{11}{52}$  чел., изъ коихъ четверо умерли и въ око-  
лодокъ при исправительномъ отдѣленіи  $117\frac{49}{52}$  чел. Околодокъ посѣщаетъ  
Губернскій Врачебный Инспекторъ, за что и получаетъ вознагражденіе изъ  
экономическихъ суммъ арестантскаго отдѣленія по 180 руб. въ годъ; кромѣ  
того при околодокѣ имѣется постоянный фельдшеръ, получающій изъ то-  
го же источника по 240 руб. въ годъ.

Всѣ арестанты, за исключеніемъ больныхъ, заняты были работами—  
внѣшними и внутренними. Внѣшнія работы производились по требованіямъ  
Правительственныхъ учрежденій, Городской Управы и частныхъ лицъ за  
плату по утвержденной Губернскимъ Правленіемъ таксѣ, а именно: въ Маѣ,  
Іюнѣ, Іюлѣ и Августѣ по 35 коп. въ день и по 25 коп. за полдня, въ  
Сентябрѣ, Октябрѣ, Мартѣ и Апрѣлѣ по 30 коп. въ день и 20 коп. за  
полдня, въ Ноябрьѣ, Декабрѣ, Январѣ и Февралѣ по 20 коп. въ день и 15  
коп. за полдня, но нѣкоторыя работы, какъ-то: пилка дровъ, теса, нагруз-  
ка и выгрузка изъ баржей хлѣба производилась отрядно и за плату выше  
означенной таксы. На внѣшнія работы арестанты выводились отъ 10 до  
200 человѣкъ, а иногда и менѣе, подъ надлежащимъ надзоромъ. Внутрен-  
нія работы производились въ устроенныхъ при исправительномъ отдѣленіи  
особыхъ мастерскихъ—столярной, кузнечной и швальнѣ, въ которыхъ масте-  
ровые арестанты по заказамъ частныхъ лицъ изъ матеріала заказчиковъ и  
исправительнаго отдѣленія дѣлали шкафы, комоды, диваны и шкатулки, а  
также шили одежду, обувь, вязали кружева и салфетки, лудили посуду и  
проч.; кромѣ того въ тѣхъ же мастерскихъ арестантами производилась за-  
готовка новыхъ одеждныхъ вещей и заготовка и починка инструментовъ.

На внѣшнихъ работахъ арестантами исправительнаго отдѣленія въ те-

ченіе отчетнаго года заработано: на городскихъ работахъ 3067 руб. 65 коп., на частныхъ 5345 руб. 96 коп., на казенныхъ при постройкѣ въ городѣ Симбирскѣ казармъ 2625 руб. 91 коп., на частныхъ отрядныхъ 869 руб. 95 коп. На внутреннихъ работахъ заработано: на заказахъ частныхъ лицъ 523 руб. 84 коп. и на шитвѣ казенныхъ арестантскихъ вещей 617 руб. 60 коп., всего же въ теченіе года заработано 13050 руб. 91 коп.

Въ свободное отъ работъ время грамотные арестанты занимаются чтеніемъ выписанныхъ для нихъ молитвенниковъ и другихъ книгъ духовно-нравственнаго содержанія и журнала „Воскресеніе“ князя Мещерскаго, а нѣкоторые изъ неграмотныхъ арестантовъ обучаются грамотѣ, для чего имѣются необходимыя принадлежности, какъ-то: азбуки, прописи и проч., въ праздничные же дни для арестантовъ въ имѣющейся при исправительномъ отдѣленіи часовнѣ священникомъ церкви Симбирскаго тюремнаго замка совершается богослуженіе—всенощная и часы, во время которыхъ на клиросъ поетъ хоръ пѣвчихъ, составленный изъ самихъ арестантовъ.

Въ нравственномъ отношеніи содержащіеся въ исправительномъ отдѣленіи арестанты замѣтно улучшаются, почему за хорошее поведеніе и усердіе къ труду, на основаніи существующихъ правилъ, 148 человекъ переведены въ разрядъ исправляющихся.

#### *ж) Пожары.*

Въ отчетномъ году пожарныхъ случаевъ въ губерніи было всего 1068, менѣе предшествовавшаго года на 69. Въ городахъ пожаровъ было 55 и въ уѣздахъ 1013. Въ городахъ сгорѣло всего 233 двора съ разными хозяйственными постройками, а въ уѣздахъ 3188 дворовъ, всего же 3421, болѣе противъ предшествовавшаго года на 318 дворовъ. По временамъ года пожары распредѣляются слѣдующимъ образомъ: на зимніе мѣсяцы приходится 218, на весенніе 334, на лѣтніе 269 и на осенніе 247 случаевъ. Убытки отъ пожаровъ простираются до 1,788,953 руб. 74 коп., болѣе 1887 года на 640,918 руб. 38 коп.

Изъ общаго числа пожаровъ 13 произошли отъ молніи, 129 отъ дурнаго устройства печей и трубъ, 476 отъ неосторожности, 223 отъ поджоговъ и 227 отъ неизвѣстныхъ причинъ.

Къ болѣе значительнымъ пожарамъ относятся слѣдующіе случаи:

*Въ городѣ Симбирскѣ, 29 Іюня, отъ неосторожности произошелъ пожаръ, истребившій 186 домовъ съ разными хозяйственными постройками, 3 водопроводныхъ и 1 полицейскую будки; убытку понесено на 782,000 руб. Въ*

пожаръ этотъ въ оврагѣ рѣки Симбирки сгорѣла крестьянка села Крестникова Симбирскаго уѣзда Евдокія Заболотнова 70 лѣтъ и получилъ сильныя обжоги отставной рядовой Степанъ Петровъ, который хотя былъ тотчасъ же отправленъ въ больницу, но не смотря на поданную ему медицинскую помощь 1 Юля умеръ. Съ самаго утра 29 Юня дулъ сильный вѣтеръ, перешедшій затѣмъ въ штормъ. Пожаръ начался въ домѣ Симбирскаго мѣщанина Андрея Шишкина и показавшійся первоначально на крышѣ огонь быстро охватилъ все зданіе, а затѣмъ распространился на сосѣднія строенія Молочнаго переулка, Дворцовой и Лосевой улицъ, отсюда же горящія головни сильною бурей съ неимовѣрной быстротой перекидывало въ сосѣднія улицы, находящіяся подъ вѣтромъ, такъ что черезъ полчаса отъ возникновенія пожара горѣло уже въ нѣсколькихъ мѣстахъ и въ разныхъ улицахъ. Пожаромъ уничтожены: Молочный переулокъ, часть домовъ, выходящихъ на Ярмарочную площадь, часть Дворцовой, Лосевой и Старо-Казанской улицъ, вся Мало-Казанская улица, часть Мартыновой, Шатальной и Набережной улицъ и такъ называемаго Курмышка. Пожарная команда явилась на пожаръ безъ замедленія, но не могла прекратить пожаръ въ самомъ началѣ, влѣдствіе быстраго распространенія огня на сосѣднія постройки, чему способствовали какъ свирѣпствовавшая въ это время буря, такъ и скученность деревянныхъ построекъ въ Молочномъ переулкѣ и Лосевой улицѣ, въ которой каждый почти домъ вмѣщалъ въ себѣ постоянный дворъ, или нумера для прѣзжающихъ, и въ холодныхъ службахъ имѣлся необходимый запасъ сѣна и соломы, а дворы, во избѣжаніе грязи и для выравниванія ихъ по оврагу рѣки Симбирки, были усланы бревенчатымъ лѣсомъ; кромѣ того распространенію пожара содѣйствовали складъ дровъ до 250 пятериковъ при домѣ купца Чернышева по Казанской улицѣ и складъ москательнаго товара при домѣ купца Масленикова по той же улицѣ. Къ довершенію всего этого на пожарѣ ощущался недостатокъ воды, такъ какъ въ большей части мѣстности, занятой пожаромъ, нѣтъ пожарныхъ крановъ, а водопроводныя трубы на столько малы, что не въ состояніи были дать воды въ достаточномъ количествѣ, влѣдствіе чего воду пришлось подвозить изъ другихъ отдаленныхъ отъ пожара улицъ города. На пожарѣ работала не только вся пожарная команда города, но и пожарныя машины съ бочками, высланныя изъ сосѣднихъ къ Симбирску селеній, кромѣ того для подвозки воды нанято городомъ еще съ весны нѣсколько вольныхъ ямщиковъ и привлечены всѣ имѣющіяся въ Симбирскѣ водовозы. Для содѣйствія прекраще-

нію пожара, а также для спасенія и окарауливанія имущества жителей, вызваны были всѣ нижніе чины расположенныхъ въ городѣ Симбирскѣ 5-го пѣхотнаго Калужскаго полка и запасныхъ 93-го и 94-го баталіоновъ, но никакія усилія какъ пожарной команды, такъ равно войска и самихъ жителей не могли остановить пожара, продолжавшагося до самаго вечера; буря разносила горящія головни на далекое пространство, влѣдствіе чего въ одно и то же время горѣло въ нѣсколькихъ мѣстахъ и улицахъ.

Какихъ либо особыхъ распоряженій по прирѣнію погорѣльцевъ кровомъ и продовольствіемъ не потребовалось, такъ какъ сгорѣла сравнительно незначительная часть города и погорѣльцы размѣстились по своимъ знакомымъ, другіе же, не желая оставить свои мѣста, размѣстились на принадлежащихъ имъ усадебныхъ мѣстахъ въ шалашахъ. На случай же нужды Городскимъ Общественнымъ Управленіемъ отведены были даровыя помещенія, но они никѣмъ изъ погорѣльцевъ не занимались. Большая часть сгорѣвшихъ и обгорѣвшихъ домовъ были застрахованы въ разныхъ страховыхъ обществахъ, почему вскорѣ послѣ пожара владельцы недвижимыхъ имуществъ, получивъ страховыя преміи, приступили къ постройкѣ вновь и къ возобновенію сгорѣвшихъ зданій, и осенью того же года очень многіе изъ нихъ возвели уже вновь, или исправили сгорѣвшія у нихъ постройки.

Въ виду того, что описаннымъ пожаромъ истреблена часть города, населенная бѣднѣйшими жителями, изъ которыхъ многіе, потерявъ все свое имущество, остались въ большой нуждѣ и требовали немедленной помощи, Губернаторомъ 3 Іюля образованъ былъ Комитетъ для оказанія пособія жителямъ города, пострадавшимъ отъ пожара и открыта была подписка на сборъ пожертвованій въ пользу погорѣльцевъ какъ въ самомъ Симбирскѣ, такъ и во всѣхъ уѣздныхъ городахъ губерніи. Въ означенный Комитетъ поступило пожертвованій отъ разныхъ мѣстъ и лицъ 22,106 руб., въ томъ числѣ 5,000 руб. отъ Симбирской Городской Думы. Вся эта сумма, за исключеніемъ 582 руб. 34 коп., роздана въ пособіе погорѣльцамъ, а остальные 582 руб. 34 коп., согласно постановленію Комитета, отъ 28 Января 1889 года, переданы въ Симбирское Городское Управленіе для образованія особаго фонда для пособій на случай несчастій отъ пожара. Пособіе выдавалось по степени дѣйствительной нужды погорѣльцевъ, выясненной дознаніемъ Членовъ Комитета, отъ 2 до 687 руб. на лицо, за все время дѣйствій Комитета пособій выдано всего 594 лицамъ.

*Симбирскаго уѣзда* въ селѣ Ключищахъ 5 Апрѣля отъ неосторожности

сгорѣло: 168 крестьянскихъ домовъ, домъ приходскаго священника, 6 картофельно-терочныхъ заведеній, 23 копны ржанаго хлѣба, 2 амбара, 167 головъ разнаго скота и движимое имущество; убытку понесено на 92,467 руб.; въ селѣ Ртищевой Каменкѣ 19 Апрѣля отъ неосторожности сгорѣли: 46 крестьянскихъ домовъ съ надворными постройками и имуществомъ, 2 общественныхъ магазина, зданіе Волостнаго Правленія съ надворными постройками и арестантскимъ помѣщеніемъ, домъ съ постройками землевладѣлицы Никитиной и квартира съ имуществомъ мѣстнаго полицейскаго урядника; въ пожаръ этотъ сгорѣли дѣла и документы Волостнаго Правленія и полицейскаго урядника, убытку понесено на 12,793 р. 50 к.; въ селѣ Подкуровкѣ въ ночь на 25 Апрѣля отъ поджога сгорѣли 33 крестьянскихъ дома съ надворными постройками и имуществомъ, отъ чего понесено убытку на 11,422 руб.; кромѣ того въ пожаръ этотъ сгорѣлъ слабоумный крестьянинъ Иванъ Андрюхинъ съ двумя лошадьми, которыхъ онъ сгонялъ со двора; въ селѣ Подлѣсномъ въ ночь на 25 Апрѣля отъ неосторожности сгорѣли 24 крестьянскихъ дома съ надворными постройками, чѣмъ причинено убытку на 3316 р.; въ деревнѣ Старыхъ Маклаушахъ 25 Апрѣля отъ шалости огнемъ малолѣтнихъ крестьянскихъ дѣтей сгорѣли: 51 крестьянскій домъ и 1 келья съ разнымъ имуществомъ и скотомъ и находившійся среди улицы и принадлежавшій земству мостъ, убытку понесено на 27,708 руб.; въ деревнѣ Комаровкѣ 7 Мая отъ поджога сгорѣли 37 крестьянскихъ домовъ съ надворными строеніями и имуществомъ; убытку понесено на 5437 руб. 15 коп., въ пожаръ этотъ сгорѣлъ крестьянинъ Антонъ Зиновьевъ 35 лѣтъ; въ селѣ Ивановкѣ 25 Мая отъ неосторожности сгорѣли 15 крестьянскихъ домовъ съ надворными строеніями и имуществомъ, отъ чего понесено убытку на 4308 руб., въ пожаръ этотъ сгорѣлъ бывшій въ нетрезвомъ видѣ крестьянинъ села Вырышаевки Ѳедоръ Шмелевъ 65 лѣтъ и получила сильныя обжоги крестьянка Матрена Ермолаева; въ селѣ Подлѣсномъ 29 Іюня отъ неизвѣстной причины сгорѣли 77 крестьянскихъ домовъ съ надворными постройками, отъ чего понесено убытку на 13,954 руб. 2 коп.

*Сенгилевскаго уѣзда*, въ селѣ Вязовкѣ 15 Апрѣля отъ неизвѣстной причины сгорѣли 60 крестьянскихъ домовъ; убытку понесено на 9899 руб.; въ селѣ Игнатовкѣ 20 Апрѣля отъ неосторожности сгорѣли 44 крестьянскихъ дома, чѣмъ причинено убытку на 7683 р. 26 к.; въ сельцѣ Озеркахъ въ ночь на 6 Мая отъ поджога сгорѣли 39 крестьянскихъ домовъ и 5 келій, отъ чего понесено убытку на 2927 руб. 15 коп.; въ селѣ Кузоватовѣ 26 Мая



сгорѣли: 60 крестьянскихъ домовъ, 34 копны ржаного хлѣба, 8 амбаровъ съ хлѣбомъ, 3 лошади, 1 жеребенокъ, разный лѣсъ и имущество, убытку понесено на 19,040 р.; въ пожаръ этотъ сгорѣли: крестьянки Пелагея Еремеева 57 и Пелагея Дурасова 76 лѣтъ и крестьянскія дѣти Прасковья и Егоръ Матюшкины—первая 4 лѣтъ, а послѣдній одного года. Пожаръ начался съ находившейся близъ села дегтярной ямы, на которой загорѣлась соломенная защита, а затѣмъ сильнымъ вѣтромъ пламя перекинуло на самое село; въ селѣ Елшанкѣ 17 Юня отъ шалости малолѣтнихъ крестьянскихъ дѣтей сгорѣли 19 крестьянскихъ домовъ, отъ чего понесено убытку на 4375 руб.; въ селѣ Бѣломъ Озерѣ 1 Юля отъ неосторожности сгорѣли 30 крестьянскихъ домовъ, отъ чего понесено убытку на 3811 руб.; въ селѣ Коромысловкѣ 22 Юля отъ поджога сгорѣли 32 крестьянскихъ дома, убытку понесено на 1819 руб.; въ селѣ Томыловѣ 23 Юля отъ неизвѣстной причины сгорѣли 34 крестьянскихъ дома, отъ чего понесено убытку на 3447 р.; въ деревнѣ Калдѣ 27 Августа отъ неосторожности сгорѣли: 83 крестьянскихъ дома, 2 кельи, мечеть и до 7000 пуд. разнаго хлѣба, отъ чего понесено убытку на 24,420 руб.; въ селѣ Нижнихъ Кокахъ 28 Августа отъ поджога сгорѣли 32 крестьянскихъ дома съ надворными строеніями и имуществомъ и винная лавка; убытку понесено 6180 руб.

*Въ городѣ Сызранѣ* въ ночь на 1 Января сгорѣлъ домъ отставнаго штабсъ-ротмистра Станислава Граббе, въ которомъ помѣщался театръ, отъ чего понесено убытку на 6863 руб. Пожаръ, какъ полагаютъ, произошелъ отъ неосторожности кого либо изъ артистовъ театра или прислуги, бывшихъ по случаю встрѣчи новаго года въ нетрезвомъ видѣ; въ томъ же городѣ, на хлѣбной пристани въ ночь на 5 Апрѣля отъ неосторожности сгорѣли два амбара съ хлѣбомъ Сызранскаго купца Ануфрія Сыромятникова и одинъ амбаръ Сызранскаго же купца Михаила Сысueva съ хлѣбомъ Калишскаго купца Струнникова; убытку понесено Сыромятниковымъ на 3050 руб., Сысueвымъ на 2500 руб. и Струнниковымъ на 18.000 руб., а всего на 22,550 р.

*Сызранскаго уѣзда*, на Лыневскомъ винокуренномъ заводѣ дворянина Франца Огрязко 30 Марта отъ неисправности дымовой трубы сгорѣли: скотная изба, жилой флигель, 4 конюшни, 5 скотныхъ сараевъ, 2 амбара съ хлѣбомъ, 2 молотильныхъ сарая съ тремя молотильными машинами, вѣялкою и сортировкую, нѣсколько ометовъ сѣна и соломы и 36 головъ скота, убытку понесено на 8610 руб.; въ селѣ Тимошкинѣ 5 Апрѣля отъ неисправности дымовой трубы сгорѣли 57 крестьянскихъ домовъ съ надворны-

ми постройками, имуществомъ, хлѣбомъ и мелкимъ скотомъ, отъ чего понесено убытку на 8478 руб.; въ селѣ Шереметьевкѣ 27 Апрѣля отъ неосторожности сгорѣли 29 крестьянскихъ домовъ съ надворными строеніями, чѣмъ причинено убытку на 7790 руб.; въ селѣ Головинѣ въ ночь на 26 Мая отъ неизвѣстной причины сгорѣли 16 крестьянскихъ домовъ съ надворными постройками и имуществомъ, отъ чего понесено убытку на 5676 руб.; въ селѣ Топорнинѣ 26 Мая отъ неизвѣстной причины сгорѣли 15 крестьянскихъ домовъ съ разнымъ имуществомъ, отъ чего понесено убытку на 4500 руб.

*Карсунскаго уѣзда*, въ селѣ Большомъ Станичномъ 6 Апрѣля отъ неосторожности сгорѣли 18 крестьянскихъ домовъ съ надворными постройками и имуществомъ, отъ чего понесено убытку на 4461 руб.; въ селѣ Кошелевкѣ 16 Апрѣля отъ неосторожности сгорѣли 19 крестьянскихъ домовъ и 4 кельи и обгорѣла церковно-приходская школа; убытку понесено на 3440 р. 30 к.; въ селѣ Касаурѣ 23 Мая отъ шалости малолѣтнихъ крестьянскихъ дѣтей сгорѣли 66 крестьянскихъ домовъ, чѣмъ причинено убытку на 8904 р. 12 к.; въ селѣ Сухомъ Карсунѣ 25 Мая отъ неосторожности сгорѣли 59 крестьянскихъ домовъ, 7 келій и 2 винныхъ лавки, убытку понесено на 8362 руб. 95 коп.; въ селѣ Маломъ Карсунѣ 26 Мая отъ неизвѣстной причины сгорѣлъ 21 крестьянскій домъ съ имуществомъ, отъ чего понесено убытку на 8532 руб. 50 коп.; въ селѣ Кадышевѣ 30 Сентября отъ неисправности дымовой трубы сгорѣли 29 крестьянскихъ домовъ съ надворными строеніями и имуществомъ, убытку понесено на 3292 руб. 25 коп.; въ селѣ Акшутѣ въ ночь на 5 Октября отъ неосторожности сгорѣлъ винокурный заводъ надворнаго совѣтника Владиміра Поливанова, отъ чего понесено убытку на 20,000 руб.

*Алатырскаго уѣзда*, въ селѣ Моргѣ 1 Апрѣля отъ шалости малолѣтнихъ крестьянскихъ дѣтей сгорѣлъ 21 крестьянскій домъ съ надворными строеніями и имуществомъ, отъ чего понесено убытку на 3198 руб.; въ селѣ Аловѣ 19 Апрѣля отъ неосторожности сгорѣли 38 крестьянскихъ домовъ съ надворными постройками и имуществомъ, чѣмъ причинено убытку на 9657 руб. 85 коп.; въ пожарѣ этотъ сгорѣла крестьянская дѣвица Акулина Куркина 15 лѣтъ; въ селѣ Паранеяхъ 3 Мая отъ шалости малолѣтнихъ крестьянскихъ дѣтей сгорѣли 30 крестьянскихъ домовъ съ надворными постройками, деревянная церковь и 3 винныхъ лавки; убытку понесено на 30,198 руб.; въ селѣ Стемасѣ 22 Іюня отъ шалости малолѣтнихъ крестьянскихъ

дѣтей сгорѣли 17 крестьянскихъ домовъ съ надворными постройками, отъ чего понесено убытку на 5717 руб. 10 коп.; въ селѣ Дубенкахъ 13 Юля отъ шалости малолѣтнихъ крестьянскихъ дѣтей сгорѣли 19 крестьянскихъ домовъ съ надворными постройками и имуществомъ: убытку понесено на 3380 руб. 65 коп., въ томъ же селѣ 26 Юля отъ шалости малолѣтнихъ крестьянскихъ дѣтей сгорѣли 10 крестьянскихъ домовъ съ надворными строеніями и 2 амбара; убытку понесено на 3301 руб.

*Ардатовскаго уѣзда*, въ селѣ Кузьминѣ 13 Января отъ неисправнаго содержанія печи сгорѣлъ деревянный двухъ-этажный домъ землевладѣльца Скребнева, отъ чего понесено убытку на 15,000 руб.; на хуторѣ землевладѣлицы Княгини Куракиной отъ жаркой топки печи въ зерносушилкѣ сгорѣли молотильный сарай, паровая молотильная машина и зерносушилка съ ржанымъ хлѣбомъ, отъ чего понесено убытку на 6885 руб.; въ селѣ Андреевкѣ 25 Мая отъ неосторожности сгорѣли 27 крестьянскихъ домовъ съ надворными постройками, имуществомъ и хлѣбомъ и 2 общественныхъ дома, занимаемые мѣстными священно-церковнослужителями; убытку понесено на 6500 руб.; въ селѣ Маколовѣ 25 Юля отъ неосторожности сгорѣли 26 крестьянскихъ домовъ съ надворными постройками, чѣмъ причинено убытку на 4331 руб..

*Курмышскаго уѣзда*, въ селѣ Пильнѣ 30 Марта отъ неизвѣстной причины сгорѣли: 23 крестьянскихъ дома съ надворными строеніями, имуществомъ и хлѣбомъ, 6 лошадей, 7 головъ рогатаго скота, 128 овецъ и 25 свиней, отъ чего понесено убытку на 7798 руб.; въ пожарѣ этотъ сгорѣла крестьянская дѣвочка Евдокія Пидина 13 лѣтъ; въ селѣ Ильиной Горѣ 13 Апрѣля отъ неосторожности сгорѣли 55 крестьянскихъ домовъ съ надворными строеніями, амбарами, гуменниками, разнымъ имуществомъ и хлѣбомъ; убытку понесено на 12,780 руб.; въ пожарѣ этотъ сгорѣла крестьянская дѣвица Варвара Жидкова 17 лѣтъ и получила сильные обжоги мать ея Татьяна Жидкова; въ деревнѣ Романовкѣ 14 Юля отъ неисправности дымовой трубы сгорѣли 26 крестьянскихъ домовъ съ надворными строеніями и имуществомъ, отъ чего понесено убытку на 8035 руб.;

*Бунинскаго уѣзда*, въ селѣ Еделевѣ въ ночь на 15 Января отъ неосторожности сгорѣла приходская церковь со всею утварью и церковными деньгами до 20 руб.; убытку понесено на сумму до 10,000 руб.; въ деревнѣ Бичургъ-Баишевой 17 Апрѣля отъ шалости малолѣтнихъ крестьянскихъ дѣтей сгорѣли 32 крестьянскихъ дома съ надворными постройками и имуще-

ствомъ; убытку понесено на 4587 руб. 15 коп.; въ деревнѣ Перетяшкиной 20 Апрѣля отъ неисправности дымовой трубы сгорѣли 38 крестьянскихъ домовъ съ надворными постройками и имуществомъ, отъ чего понесено убытку на 6058 руб.

Въ отчетномъ году содержаніе пожарной части въ городахъ, какъ видно изъ прилагаемой вѣдомости, обошлось въ 55,800 руб. 68 коп., болѣе противъ предшествовавшаго года на 13,176 руб. 61 коп. Въ городѣ Симбирскѣ въ отчетномъ году пожарный обозъ усиленъ приобрѣтеніемъ 4 пожарныхъ трубъ, 2 водокачекъ, 10 новыхъ лѣстницъ, 1 паруса, 16 щитовъ и постройкою новыхъ 23 чановъ и исправленіемъ старыхъ пожарныхъ машинъ и другихъ принадлежностей, на что Городскимъ Управленіемъ израсходовано 12,185 руб. Кромѣ того на все лѣто отчетнаго года усиленъ былъ караулъ наймомъ 10 конныхъ объѣзчиковъ, на что употреблено Городскою Управою 891 руб. Такимъ образомъ содержаніе пожарнаго обоза въ Симбирскѣ въ 1888 году стоило городу 34,007 руб. 47 коп. Въ городѣ Сызранѣ пожарная команда въ лѣтнее время съ 15 Апрѣля по 15 Октября усиливается наймомъ 16 человекъ съ 16 лошадьми и бочками, на каковой предметъ Городскимъ Общественнымъ Управленіемъ въ отчетномъ году израсходовано 1053 руб. 95 коп.

Число заливныхъ трубъ въ селеніяхъ увеличилось противъ предшествовавшаго года на 18. По уѣздамъ число этихъ трубъ распредѣляется такъ: въ Симбирскомъ уѣздѣ 198, Сенгилеевскомъ 163, Сызранскомъ 242, Карсунскомъ 241, Алатырскомъ 144, Ардатовскомъ 205, Курмышскомъ 163 и Буинскомъ 240, а всего 1596 трубъ.

*з) Различныя происшествія и народныя бѣдствія.*

Въ отчетномъ году, какъ и въ предшествовавшемъ, населеніе Симбирской губерніи пострадало отъ градобитій, истребленія посѣвовъ червемъ и сусликами. Количество побитыхъ и поврежденныхъ градомъ хлѣбовъ выражается въ слѣдующихъ цифрахъ: въ Симбирскомъ уѣздѣ побито и повреждено озимаго и яроваго хлѣба 1393 дес. на 16,404 руб., въ Сенгилеевскомъ—1239 десят. на 13,527 руб., въ Сызранскомъ—813 десят. на 22,678 руб., въ Карсунскомъ—923 десят. на 18,125 руб., въ Алатырскомъ—35 десят. на 1100 р., въ Ардатовскомъ—3034 десят. на 52,727 р., въ Курмышскомъ—1878 десят. на 41,525 руб. и въ Буинскомъ—2813 десят. на 38,701 руб.

Истреблено и повреждено червемъ озимаго и яроваго хлѣба: въ Сенгилеевскомъ уѣздѣ 328 десят. на 5765 руб., въ Сызранскомъ 984 десят.

на 9840 руб., въ Карсунскомъ 3556 десят. на 66,363 руб., въ Алатырскомъ 4605 десят. на 105,669 руб., въ Ардатовскомъ 5953 десят. на 134,862 руб., въ Курмышскомъ 2114 десят. на 29,595 руб. и въ Буинскомъ 7137 десят. на 61,417 руб.

Въ Сызранскомъ уѣздѣ, кромѣ того, у крестьянъ двухъ селеній поѣдено яроваго хлѣба сусликами 187 десят. на 2942 руб.

Кромѣ описанныхъ бѣдствій значительныя убытки причинены населенію наводненіями и бурями, а именно: Карсунскаго уѣзда, въ деревнѣ Чаглахъ, 18 Марта напоромъ воды и снѣга снесены разныя жилия и нежилая строенія крестьянъ Николая и Виктора Туркиныхъ; при чемъ задавлены до смерти жившіе въ этихъ домахъ помянутый Викторъ Туркинъ 37 лѣтъ и братья его: Гавріиль 14 лѣтъ, Иванъ 11 лѣтъ и Иванъ-же 10 лѣтъ и крестьянскій мальчикъ Яковъ Сіушевъ 9 лѣтъ; кромѣ того получили ушибы крестьяне Евграфъ Володинъ, Петръ Сіушевъ и Ѳедоръ Туркинъ; того же числа, въ селѣ Мало-Карсунскомъ Выселкѣ, разливомъ воды снесло въ рѣку избу съ сѣнями, клѣтью и имуществомъ крестьянина Никифора Медвѣдчикова, а у крестьянъ Петра Фролова и Ивана Селезнева затопило мшеники на принадлежащихъ имъ пчельникахъ, съ погубленіемъ пчелъ, но несчастій съ людьми не было, а въ селѣ Бѣломъ Ключѣ, напоромъ воды снесены находившіеся близъ оврага 5 крестьянскихъ амбаровъ съ разнымъ хлѣбомъ. Убытку причинено всего на 635 руб.

Курмышскаго уѣзда, въ деревнѣ Медянѣ, 19 Марта разливомъ рѣки Медянки затопило 32 крестьянскихъ дома около 2 арш. въ вышину, разрушило нѣкоторыя нежилая постройки и подмочило находившійся въ копнахъ, амбарахъ и другихъ помѣщеніяхъ разный хлѣбъ; кромѣ того теченіемъ воды унесло 13 овецъ, 10 ягнятъ, 2 козленка, 3 утки и 62 курицы. Убытку понесено на 292 руб.

Въ Симбирскомъ и Алатырскомъ уѣздахъ весеннимъ разливомъ рѣкъ снесено нѣсколько жилыхъ строеній, хлѣба въ копнахъ и сѣна въ стогахъ и подмочено хлѣба въ амбарахъ съ причиненіемъ населенію убытка на 5741 руб.

Черезъ селенія 8 волостей Ардатскаго уѣзда 27, 28 и 29 Іюня и черезъ селенія 9 волостей Карсунскаго уѣзда 28, 29 и 30 Іюня прошла сильная буря, которою уничтожено окончательно и повреждено конопли-въ Ардатовскомъ уѣздѣ 2273 десят. на 70,279 руб. и въ Карсунскомъ 1748 десят. на 48,483 руб., кромѣ сего 24 Сентября прошла сильная буря черезъ

деревни Чембилей и Медяну Курмышскаго уѣзда, которою въ деревнѣ Чембилеяхъ разрушило почти до основанія двѣ вѣтряныхъ мельницы, оторвало и поломало у 4 мельницъ верха съ крышами и съ 5 домовъ снесло тесовыя и соломенные крыши, а въ деревнѣ Медянѣ съ 11 домовъ снесло соломенные крыши, несчастій же съ людьми какъ въ первой, такъ и въ послѣдней деревнѣ не было. Убытку понесено всего на 729 руб.

Всего отъ помянутыхъ естественныхъ бѣдствій жителями Симбирской губерніи понесено убытку на 747,399 руб., менѣе предшествовавшаго года на 329,050 руб.

Отчетный годъ такъ же, какъ и предшествовавшій, не обошелся безъ случаевъ крушенія судовъ. Такъ: 1) въ Сенгилеевскомъ уѣздѣ, въ 12 верстахъ отъ села Новодѣвичья, 13 Іюня плывшая внизъ по рѣкѣ Волгѣ баржа Ростовскаго купца Михаила Дутикова съ грузомъ желѣза натолкнулась на стоявшій на якорѣ грузовой плотъ Уржумскаго купца Бушкова и, получивъ въ лѣвомъ боку проломъ, затонула. Убытку понесено на 20,000 руб.; 2) въ томъ же уѣздѣ, также въ 12 верстахъ отъ помянутаго села, утромъ 13 Августа плывшій по рѣкѣ Волгѣ пассажирскій пароходъ Самолетской компаніи „Самолетъ“ по случаю бывшаго въ то время тумана хотѣлъ остановиться на якорь, но при поворотѣ попалъ на мель и получилъ пробоину въ днѣ, отъ чего образовалась была течь, но поврежденіе это въ скоромъ времени было исправлено и пароходъ снятъ съ мели; несчастій съ людьми не было. Убытокъ, понесенный отъ поврежденія парохода, простирается до 200 руб.; 3) въ Сызранскомъ уѣздѣ, близъ села Старыхъ Костычей, 14 Апрѣля баржа крестьянина села Подвалья, Сенгилеевскаго уѣзда, Алексѣя Мартыанова, плывшая внизъ по рѣкѣ Волгѣ съ грузомъ разнаго хлѣба Сенгилеевскаго купца Андрея Барсукова, при проходѣ подъ Александровскій мостъ за что-то задѣла спущеннымъ въ воду лотомъ, вслѣдствіе чего правое плечо кормы теченіемъ воды прижало къ быку названнаго моста и сильнымъ давленіемъ разжало пазы, въ которыхъ и образовалась течь. Убытку отъ подмочки хлѣба понесено на 1000 руб. и 4) въ Карсунскомъ уѣздѣ, близъ деревни Тиapiной, 27 Марта, плывшая внизъ по рѣкѣ Сурѣ баржа Новоторжскаго мѣщанина Константина Швалковскаго съ грузомъ овса и гороха, въ количествѣ 70,000 пудовъ, принадлежавшимъ Рижской компаніи „Леонъ“, сильнымъ теченіемъ воды была вынесена на берегъ, почему на баржѣ этой и былъ вывѣшенъ флагъ, указывающій несчаствіе съ баржей, шедшая же въ это время баржа крестьянина деревни Ивановой Быстры-

кова лоцманомъ ея, крестьяниномъ села Барышской Слободы Петромъ Лялякинымъ была пущена мимо баржи Шпалковского носомъ по теченію, а не кормою, какъ-бы слѣдовало, при чемъ Лялякинъ, поровнявшись съ баржею Шпалковского, бросилъ рискованной якорь, вѣдствие чего управляемая имъ баржа повернулась и, ударившись о правую стѣнку баржи Шпалковского, сдѣлала въ послѣдней проломъ, отъ чего она и затонула. Убытку понесено Шпалковскимъ на 1000 руб. и компаніею „Леонъ“ на 30,000 руб.

## IV. Народное здравіе и общественное призрѣніе.

### *а) Врачи.*

Въ состояніи врачебной части по Симбирской губерніи въ отчетномъ году существенныхъ измѣненій не произошло. Всѣхъ служащихъ медицинскихъ врачей какъ по опредѣленію отъ Правительства, такъ и содержимыхъ земствомъ съ правами и безъ правъ государственной службы и вольно-практикующихъ въ отчетномъ году было 72, въ томъ числѣ одинъ врачъ въ частномъ имѣніи съ правами государственной службы; ветеринарныхъ врачей было 14.

По городамъ и уѣздамъ врачи распредѣляются такъ: въ городѣ Симбирскѣ и его уѣздѣ 21, въ Сенгилеѣ и его уѣздѣ 8, въ Сызранѣ и его уѣздѣ 11, въ Карсунѣ и его уѣздѣ 9, въ Алатырѣ и его уѣздѣ 6, въ Ардатовѣ и его уѣздѣ 7, въ Курмышѣ и его уѣздѣ 4 и въ Буинскѣ съ его уѣздомъ 6.

Изъ ветеринарныхъ врачей два губернскихъ—старшій и младшій состоятъ при Губернскомъ Правленіи; затѣмъ Губернское Земство содержитъ одного губернскаго врача въ городѣ Симбирскѣ и по одному врачу во всѣхъ уѣздахъ губерніи; два правительственныхъ врача находились на скотопроезжихъ трактахъ: на станціи „Сызрань“ Моршанско-Сызранской желѣзной дороги и въ селѣ Батракахъ, Сызранскаго уѣзда и кромѣ того одинъ врачъ состоитъ при Симбирской Городской Управѣ.

Аптекъ въ Симбирской губерніи въ отчетномъ году, какъ и въ предшествовавшемъ, было 15, изъ коихъ въ городѣ Симбирскѣ 3 вольныхъ и 1 при Губернской Земской больницѣ, въ Сызранѣ 2 вольныхъ, въ Алатырѣ 1 вольная и 1 при земской больницѣ, въ Сенгилеѣ, Карсунѣ, Ардатовѣ, Курмышѣ и въ селѣ Порѣдкомѣ, Алатырскаго уѣзда, по одной вольной аптекѣ, въ Буинскѣ 1 земская и въ селѣ Промзинѣ, Алатырскаго уѣзда, 1 сельская аптека. Въ городѣ Симбирскѣ аптеки состоятъ подъ наблюде-

ніемъ Врачебнаго Отдѣленія, а въ уѣздныхъ городахъ подѣ наблюдениемъ уѣздныхъ и городскихъ врачей.

Всѣхъ медицинскихъ актовъ въ отчетномъ году Врачебнымъ Отдѣленіемъ составлено 182, изъ коихъ 65 по освидѣтельствованію сумасшедшихъ; рассмотрѣно и утверждено судебно-медицинскихъ актовъ 16; произведено судебныхъ химико-микроскопическихъ изслѣдованій 78; разрѣшено судебно-медицинскихъ вопросовъ по требованію судебной власти, съ изложеніемъ мнѣнія Врачебнаго Отдѣленія 34. Судебно-медицинскихъ актовъ по разнымъ предметамъ, выдано 656. Вскрытій мертвыхъ тѣлъ въ теченіе отчетнаго года произведено 232.

Оспопрививаніе въ Симбирской губерніи производилось фельдшерами, акушерками и оспопрививателями подѣ наблюдениемъ врачей частію гуманизированной и частію телячьей лимфою, для чего при нѣкоторыхъ земскихъ больницахъ устраивались временно телятники. Всѣхъ оспопрививаній въ 1888 году произведено было 57,098 дѣтямъ.

Венерическія болѣзни въ отчетномъ году наблюдались въ 27,748 случаяхъ.

На содержаніе медицинской части въ губерніи земствами въ отчетномъ году израсходовано: губернскимъ земствомъ 71,887 руб. 84 коп., и уѣздными: Симбирскимъ 29,369 р. 79 к., Сенгилеевскимъ 27,196 р. 17 к., Сызранскимъ 42,041 р. 87 к., Карсунскимъ 30,917 р. 8 к., Алатырскимъ 20,766 р. 55 к., Ардатовскимъ 24,804 р. 31 к., Курмышскимъ 19,613 р. 86 к. и Буинскимъ 35,628 р. 35 к.

*б) Больницы и дома умалишенныхъ.*

Въ Симбирской губернской земской больницѣ въ теченіи отчетнаго года было всего больныхъ 2765 человекъ, изъ нихъ выписалось 2315, умерло 238, затѣмъ къ 1 Января 1889 года осталось 212 человекъ. Процентъ смертности былъ 8,6; среднее число дней, проведенныхъ каждымъ больнымъ, было 23,7. Кромѣ того пользовалось въ больницѣ совѣтами врачей и медикаментами приходящихъ больныхъ 4176 человекъ.

Въ больницѣ имѣются пять бесплатныхъ кроватей для неизлечимо больныхъ въ память 25 лѣтняго царствованія въ Бозѣ почивающаго ГОСУДАРЯ ИМПЕРАТОРА АЛЕКСАНДРА II и одна кровать имени покойнаго доктора Н. Ф. Фененко; на первыхъ пяти кроватяхъ въ теченіе года находилось 35, а на послѣдней 10 человекъ.

Въ домѣ умалишенныхъ къ 1 Января 1888 года оставалось 89, въ



теченіе отчетнаго года прибыло 24, изъ нихъ выписано на призрѣніе родственниковъ 2, умерло 7 и осталось къ 1 Января 1889 года 104.

Симбирская городская бесплатная больница открыта городскимъ Обществомъ 19 Февраля 1880 г. въ память 25-ти лѣтняго царствованія въ Бозѣ почивающаго ГОСУДАРЯ ИМПЕРАТОРА АЛЕКСАНДРА II. Въ больницѣ этой въ теченіе 1888 года лечилось 415 человѣкъ, въ томъ числѣ 199 мужчинъ, 175 женщинъ и 41 человѣкъ дѣтей. Изъ общаго числа лечившихся въ теченіе года умерло 35 человѣкъ, что составитъ 8,4%; всѣ больные провели въ больницѣ 7209 дней, среднимъ же числомъ въ теченіе года каждый больной провелъ 17,37 дня, а среднее ежедневное число больныхъ было 19,7 челов. Общая сумма всѣхъ расходовъ по содержанію больницы выразилась въ суммѣ 5211 руб. 63 коп.

Больницъ и лечебницъ, содержимыхъ, уѣздными земствами, въ отчетномъ году было 32, которыя по уѣздамъ распредѣляются такъ: Симбирское земство содержитъ три больницы въ селахъ: Солдатской Ташлѣ, Тагаѣ и Нагаткинѣ и пріемный покой въ городѣ Симбирскѣ для амбулаторныхъ больныхъ; въ Сенгилеевскомъ уѣздѣ на содержаніи земства находятся: одна больница въ городѣ Сенгилеѣ, три лечебницы въ селахъ: Тереньгѣ, Новодѣвичѣ и Старой Ёрыклѣ и три пріемныхъ покоя въ селахъ: Шигонахъ, Поповкѣ и Дворянскомъ; Сызранское земство содержитъ одну больницу въ городѣ Сызранѣ и три въ селахъ: Рокотовѣ, Сосновомъ Солонцѣ и Качкарлеяхъ; кромѣ того въ Сызранскомъ уѣздѣ имѣется лечебница въ селѣ Аскулѣ, содержащая на средства мѣстнаго землевладѣльца Графа Орлова-Давыдова. На средства Карсунскаго земства содержатся: одна больница въ городѣ Карсунѣ и 7 лечебницъ въ селахъ: Анненковѣ, Большихъ Березникахъ, Коржевкахъ, Большой Кандарати, Вешкаймѣ, Дурасовкѣ и Базарномъ Сызганѣ и отдѣленіе лечебницы въ селѣ Сосновкѣ. На содержаніи Алатырскаго земства находятся: одна больница въ городѣ Алатырѣ и 5 пріемныхъ покоевъ въ селахъ: Порѣцкомъ, Семеновскомъ, Промзинѣ, Астрадамовкѣ и Сыресяхъ. Ардатовское земство содержитъ три больницы, изъ коихъ одну въ городѣ Ардатовѣ и двѣ въ селахъ: Наченалахъ и Покровскомъ. Въ Курмышскомъ уѣздѣ на средства земства содержатся двѣ больницы: въ городѣ Курмышѣ и въ селѣ Знаменскомъ и лечебница въ селѣ Теплому Станѣ. На содержаніи Буинскаго земства находятся пять больницъ: въ городѣ Буинскѣ и въ селахъ: Убеяхъ, Кіяти, Большомъ Батыревѣ и Шатрашанахъ.

Всѣ больницы и лечебницы имѣютъ 981 кровать. Общее число заболѣваній въ губерніи въ отчетномъ году выразилось цифрой 539,620, изъ нихъ лечилось въ больницахъ 18,632 человѣка и подана медицинская помощь амбулаторно 520,988 человѣкамъ. Изъ числа лечившихся въ больницахъ умерло 743 человѣка, что составляетъ 3,9%

в) *Эпидеміи и эпизоотіи.*

Въ отчетномъ году въ Симбирской губерніи существовали тѣ же болѣзни, имѣвшія эпидемическій характеръ, какія наблюдались и въ предшествовавшемъ году, а именно: натуральная оспа, скарлатина, дифтеритъ, корь, коклюшъ, сыпной тифъ, брюшной тифъ, возвратный тифъ, тифъ безъ означенія формы, кровавый поносъ и сибирская язва. Изъ числа этихъ болѣзней, по числу заболѣваній и смертности, имѣли весьма значительное, сравнительно съ предшествовавшимъ годомъ, распространеніе: натуральная оспа, скарлатина, дифтеритъ, коклюшъ и брюшной тифъ; значительно увеличилось и число лечившихся амбулаторно; остальные же затѣмъ болѣзни имѣли меньшее распространеніе противъ предшествовавшаго года.

Степень развитія каждой изъ названныхъ болѣзней въ отдѣльности можно видѣть изъ ниже слѣдующей таблицы:

	Названіе болѣзней.	Число случаевъ наблюдавшихся въ селеніяхъ.		Въ больницахъ.		Амбулаторно.	Всего.
		Заболѣло.	Умерло.	Заболѣло.	Умерло.		
1	Натуральная оспа . . . . .	4186	888	59	16	3391	7636
2	Скарлатина . . . . .	4087	810	112	19	3875	8074
3	Дифтеритъ . . . . .	1698	555	287	103	1785	3770
4	Корь . . . . .	885	39	31	—	952	1868
5	Коклюшъ . . . . .	1327	38	7	—	4494	5828
6	Сыпной тифъ . . . . .	1031	52	189	21	970	2190
7	Брюшной тифъ . . . . .	2204	180	566	45	2530	5300
8	Возвратный тифъ . . . . .	124	2	17	1	87	228
9	Горячки безъ опредѣленнаго названія	129	4	86	2	1114	1329
10	Кровавый поносъ . . . . .	120	6	17	3	640	777
11	Сибирская язва . . . . .	27	9	27	3	95	149
Итого . . . . .		15818	2583	1398	213	19933	37149

*Натуральная оспа* въ отчетномъ году существовала во всѣхъ уѣздахъ губерніи и имѣла въ двое большее распространеніе противъ предшествовавшаго года. Наибольшее распространеніе она имѣла: въ городахъ Сызранѣ и Буинскѣ, въ 3 селеніяхъ Симбирскаго уѣзда, въ 3 селеніяхъ Сенгилеевскаго, въ 5 селеніяхъ Сызранскаго, въ 3 селеніяхъ Карсунскаго, въ 2 селеніяхъ Алатырскаго и въ 2 селеніяхъ Буинскаго уѣзда, гдѣ всего заболѣло 1198 человекъ и изъ нихъ умерло 321; при чемъ болѣзнь эта держалась отъ 1 до 5 мѣсяцевъ.

*Скарлатина*. Болѣзнь эта сравнительно съ предшествовавшимъ годомъ имѣла почти вдвое большее распространеніе и имѣла эпидемическій характеръ въ городѣ Карсунѣ, въ 2 селеніяхъ Симбирскаго, въ 4 селеніяхъ Сенгилеевскаго, въ 3 селеніяхъ Сызранскаго, въ 2 селеніяхъ Карсунскаго и въ 2 селеніяхъ Курмышскаго уѣздовъ, въ которыхъ было 1498 случаевъ заболѣваній съ 310 случаями смертности. Болѣзнь эта продолжалась отъ 2 до 8 мѣсяцевъ.

*Дифтеритъ* наблюдался во всѣхъ уѣздахъ губерніи и имѣлъ также значительное распространеніе противъ 1887 года; сильное развитіе этой болѣзни было въ городѣ Сызранѣ, въ 2 селеніяхъ Симбирскаго, въ 3 селеніяхъ Сенгилеевскаго, въ 1 селеніи Сызранскаго, въ 2 селеніяхъ Алатырскаго и въ 1 селеніи Ардатовскаго уѣзда. Всего въ этихъ мѣстностяхъ заболѣло 773 человекъ и умерло 289 человекъ. Продолжительность болѣзни была отъ 2 до 9 мѣсяцевъ.

*Корь*. Распространеніе этой болѣзни въ отчетномъ году было незначительное и по числу заболѣваній можно отмѣтить только 1 селеніе Симбирскаго, 2 селенія Сенгилеевскаго, 2 селенія Сызранскаго, 1 селеніе Карсунскаго и 1 селеніе Курмышскаго уѣздовъ, въ которыхъ изъ 473 заболѣвшихъ умерло 16 человекъ. Продолжительность болѣзни была отъ 2 до 4 мѣсяцевъ.

*Коклюшъ* въ селеніяхъ имѣлъ также не сильное распространеніе и наблюдался болѣе въ амбулаторной практикѣ. Появленіе этой болѣзни по большому числу заболѣваній наблюдалось въ 2 селеніяхъ Сенгилеевскаго, въ 2 селеніяхъ Сызранскаго, въ 2 селеніяхъ Карсунскаго, въ 1 селеніи Ардатовскаго и въ 2 селеніяхъ Курмышскаго уѣзда, гдѣ было 643 случая заболѣваній и 25 случаевъ смертности.

*Сыпной тифъ* наблюдался не во всѣхъ уѣздахъ губерніи; при чемъ болѣе или менѣе сильное развитіе болѣзнь эта имѣла въ 1 селеніи Кар-

сунскаго, въ 3 селеніяхъ Ардатовскаго и въ 1 селеніи Курмышскаго уѣзда, въ которыхъ изъ числа 357 заболѣвшихъ умерло 23 человѣка. Болѣзнь держалась отъ 2 до 5 мѣсяцевъ. Въ Сенгилеевскомъ и Сызранскомъ уѣздахъ болѣзнь эта наблюдалась только въ амбулаторной практикѣ и при томъ въ весьма немногихъ случаяхъ.

*Брюшной тифъ.* Болѣзнь эта въ отчетномъ году наблюдалась во всѣхъ уѣздахъ губерніи, но болѣе сильное распространеніе при продолжительности отъ 3 до 8 мѣсяцевъ она имѣла въ 2 селеніяхъ Симбирскаго, въ 3 селеніяхъ Сызранскаго, въ 1 селеніи Карсунскаго, въ 2 селеніяхъ Алатырскаго, въ 1 селеніи Курмышскаго и въ 1 селеніи Буинскаго уѣзда. Больныхъ въ этихъ селеніяхъ было 657, изъ которыхъ умерло 103 человѣка.

*Возвратный тифъ* наблюдался въ весьма небольшомъ числѣ во всѣхъ уѣздахъ, кромѣ Буинскаго; при чемъ въ Симбирскомъ уѣздѣ хотя число больныхъ насчитывается до 115, но появленіе болѣзни въ отдѣльныхъ селеніяхъ уѣзда было не болѣе 2—10 и только въ двухъ селеніяхъ число больныхъ доходило до 23 человѣкъ.

*Горячки* безъ опредѣленнаго названія наблюдались во всѣхъ уѣздахъ, но только въ амбулаторной практикѣ; болѣзнь эта наблюдалась въ отдѣльныхъ случаяхъ заболѣваній, непревышающихъ 4—5 случаевъ.

*Кровавый поносъ* наблюдался также только въ амбулаторной практикѣ и только въ нѣкоторыхъ селеніяхъ Карсунскаго и Буинскаго уѣздовъ были наблюдаемы отдѣльные случаи заболѣваній, такихъ случаевъ было въ Карсунскомъ 50 и въ Буинскомъ 35.

*Сибирская язва* на людяхъ встрѣчалась въ незначительномъ числѣ и единичными случаями заболѣваній. Всѣхъ больныхъ этою болѣзнію въ селеніяхъ было 27, изъ коихъ умерло 9.

На домашнемъ скотѣ въ теченіи отчетнаго года наблюдались слѣдующія болѣзни:

		Симбирскій.	Сенгилеевскій.	Сызранскій.	Карсунскій.	Алатырскій.	Ардатовскій.	Курмышскій.	Буинскій.	Итого.	
										Заболѣло.	Пало.
Сибирская язва	на лошадяхъ	—	—	39	—	—	145	59	43	286	103
	на рогатомъ скотѣ . . .	—	—	—	—	—	5	—	5	10	9
	на свиньяхъ	—	59	—	—	—	—	—	9	68	67

		Сибирскій.	Сенгилеевскій.	Сызранскій.	Барунскій.	Алатырскій.	Ардатовскій.	Курмышскій.	Бунскій.	Итого.	
										Заболѣло.	Пало.
Ящуръ	на крупномъ рогат. скотѣ	563	139	1597	9328	3499	17433	—	952	33611	29
	на овцахъ .	17	70	—	—	5556	13239	—	607	19419	78
	на свиньяхъ	—	—	—	—	—	3824	—	—	3824	26
Оспа овецъ . . . .		—	—	—	—	—	—	—	26	26	5
Сапъ лошадей . . . .		6	—	2	8	—	1	1	3	21	21
Чесотка лошадей . .		1	—	137	310	—	—	—	—	448	2

*Сибирская язва.* Болѣзнь эта обнаружилась въ 44 селеніяхъ 5 уѣздовъ, въ которыхъ заболѣло всего 364 головы и пало 179, что составляетъ 46,44% смертности. По числу заболѣваній лошади занимаютъ первое мѣсто, а затѣмъ слѣдуютъ свиньи и рогатый скотъ. Самый большой % смертности дали свиньи (99,99%), затѣмъ рогатый скотъ (90%) и лошади (36%). Болѣзнь эта наблюдалась: на лошадяхъ въ Іюнѣ, Іюль и Августѣ и по одному случаю заболѣванія было въ Октябрѣ и Ноябрьрѣ; на рогатомъ скотѣ— въ Августѣ и на свиньяхъ—въ Іюнѣ и Августѣ. Причиною появленія этой болѣзни были недоброкачественныя пастбища и водопой.

*Ящуръ.* Болѣзнь эта въ отчетномъ году имѣла очень большое распространіе. Принявъ же во вниманіе, что скотовладѣльцы въ большинствѣ случаевъ не считаютъ нужнымъ доносить о появленіи этой болѣзни, такъ какъ она особенно ощутительныхъ убытковъ не причиняетъ, можно допустить, что болѣзнь эта была еще болѣе распространена. По имѣющимся официальнымъ свѣдѣніямъ ящуръ существовалъ въ 264 селеніяхъ 7 уѣздовъ на крупномъ рогатомъ скотѣ, овцахъ и свиньяхъ, при чемъ изъ 33,611 заболѣвшихъ головъ крупнаго рогатаго скота пало 29, т. е. 0,08%, изъ 19,419 заболѣвшихъ овецъ пало 78, т. е. 0,4% и изъ 3824 заболѣвшихъ свиней пало 26, т. е. 0,67%. Болѣзнь эта наблюдалась: на крупномъ рогатомъ скотѣ въ періодъ времени съ Апрелья по Декабрь мѣсяць включительно; на овцахъ и свиньяхъ появилась въ Апрельѣ и прекратилась въ Сентябрьѣ и затѣмъ на овцахъ болѣзнь эта хотя снова появилась было въ Декабрьѣ, но вскорѣ прекратилась. Ящуръ первоначально появился въ Карсунскомъ уѣздѣ и, по мнѣнію ветеринарнаго врача этого уѣзда, занесенъ

быль изъ Пензенской губерніи, а затѣмъ болѣзнь эта перешла въ другіе уѣзды Симбирской губерніи.

*Санъ лошадей* обнаруживался въ 6 уѣздахъ губерніи, изъ которыхъ въ Симбирскомъ изъ заболѣвшихъ 6 лошадей 3 убиты и 3 пали, въ Карсунскомъ заболѣло 8, изъ коихъ 6 пали и 2 убиты, въ Сызранскомъ заболѣли 2 лошади, которыя и пали, въ Буинскомъ заболѣли и пали 3 лошади и затѣмъ по одной лошади заболѣло и пало въ Ардатовскомъ и Буинскомъ уѣздахъ.

*Чесотка лошадей* наблюдалась въ 5 селеніяхъ Сызранскаго и въ 10 селеніяхъ Карсунскаго уѣзда; при чемъ въ первомъ было 137 случаевъ заболѣванія и 2 случая падежа и въ послѣднемъ 310 случаевъ заболѣванія, но случаевъ падежа не было.

Къ прекращенію существовавшихъ въ Симбирской губерніи на домашнихъ животныхъ повальныхъ болѣзней принимались слѣдующія мѣры: заболѣвшимъ животнымъ при медленномъ теченіи болѣзни подавалось пособіе; больныя животныя отдѣлялись отъ здоровыхъ, павшія же и убитыя животныя зарывались въ указанные мѣстахъ на законную глубину; помѣщенія, въ которыхъ находились больныя животныя, дезинфекцировались, а навозъ изъ этихъ помѣщеній вывозился и сожигался; всѣ предметы, бывшіе въ соприкосновеніи съ больными животными, также дезинфекцировались, а если предметы эти не представляли большой цѣнности, то сожигались; запрещалось употреблять въ пищу молоко отъ больныхъ животныхъ; людямъ, ухаживающимъ за больными животными, запрещалось подходить къ здоровымъ; затѣмъ наблюдалось, чтобы стада сосѣднихъ селеній не были приближаемы къ селеніямъ и стадамъ, въ которыхъ существовала болѣзнь, и запрещалось выводить скотъ изъ неблагополучныхъ мѣстностей.

#### г) *Насильственныя смерти.*

Жертвъ насильственныхъ и случайныхъ смертей въ отчетномъ году было 822, болѣе предшествовавшаго года на 12. Изъ этого числа дѣтубійствъ было 14, смертоубійствъ 29, самоубійствъ 36, найденныхъ мертвыхъ тѣлъ, скоропостижно умершихъ отъ болѣзней, утонувшихъ, сгорѣвшихъ, замерзшихъ, убитыхъ громомъ и погибшихъ отъ другихъ случайностей 743.

#### д) *Богидѣльни.*

Въ существующей въ городѣ Симбирскѣ, въ вѣдѣніи земства, богидѣльнѣ въ 1888 году призрѣвалось 112 человекъ, изъ коихъ 43 мужчины и 69 женщинъ.

Въ Николаевскомъ домѣ призрѣнія неимущихъ гражданъ города Симбирска, открытомъ Симбирскимъ купечествомъ, съ Высочайшаго соизволенія, въ 1840 году, призрѣвалось 139 человекъ, изъ нихъ мужчинъ 43 и женщинъ 96.

Въ кассѣ этого благотворительнаго заведенія къ 1 Января 1888 года оставалось капитала: наличными деньгами 2433 руб. 38 коп., билетами и облигаціями восточнаго займа 12,181 руб. 78 коп. Въ отчетномъ году поступило: изъ городскихъ доходовъ 2700 руб., съ объявленныхъ купеческихъ капиталовъ 1436 руб., арендной платы за принадлежащія богадѣльнѣ лавку и амбаръ 347 руб. 50 коп., кружечнаго сбора 92 руб. 8 коп., получено: процентовъ по билетамъ Симбирскаго Городскаго Общественнаго Банка, облигаціямъ и по текущему счету на суммы, хранящіяся въ Симбирскомъ Отдѣленіи Государственнаго Банка 609 руб. 73 коп. и за воду, доставленную для дѣтскаго пріюта 43 руб. 43 коп., а всего съ остаткомъ отъ 1887 года въ кассѣ состояло 19,843 руб. 90 коп. Изъ нихъ въ теченіи отчетнаго года израсходовано: на содержаніе призрѣваемыхъ, на наемъ служащихъ, отопленіе, освѣщеніе, на леченіе призрѣваемыхъ и на погребеніе умершихъ 3621 руб. 32 коп., на уплату налога за лавку и страхованіе ея 24 руб. 51 коп., на ремонтъ и разныя приспособленія въ домѣ 38 руб. 54 коп. и выдано въ пособіе мѣщанкѣ Мѣдниковой, по 2 руб. въ мѣсяць, 24 руб., всего же израсходовано 3708 руб. 37 коп. Затѣмъ къ 1 Января 1889 года осталось: наличными деньгами 1553 руб. 75 коп., билетами и облигаціями восточнаго займа 14,581 руб. 78 коп., а всего 16,135 руб. 53 коп.

Симбирское Городское Попечительное Общество о бѣдныхъ, открытое съ 23 Ноября 1880 года, въ отчетномъ году выдало пособій: единовременныхъ 106 лицамъ 204 руб. 50 к. и постоянныхъ 47 лицамъ 340 руб. 50 к.

Въ швейной мастерской, состоящей подъ покровительствомъ названнаго Общества, въ отчетномъ году содержалось: бесплатно на средства швейной 12 дѣвочекъ; на средства Александровскаго общества, съ платою по 5 руб. въ мѣсяць, 6 дѣвочекъ; на средства частныхъ лицъ: съ платою по 5 руб.—2 дѣвочки, съ платою по 3 руб.—1 дѣвочка и съ платою по 2 руб.—3 дѣвочки. Кромѣ того было приходящихъ своекоштныхъ 3 дѣвочки.

Къ кассѣ Александровскаго Попечительнаго Общества о бѣдныхъ къ 1 Января 1888 года состояло капитала 12,064 руб. 36 коп., въ теченіи отчетнаго года поступило 760 руб. 72 коп., израсходовано 941 руб. 10 к.

Затѣмъ къ 1 Января 1889 года осталось 11,883 руб. 98 коп., въ томъ числѣ: 1) неприкосновеннаго капитала 11,451 руб. 75 коп., который заключается: а) въ одномъ 5% билетѣ Государственнаго Банка на 500 руб., б) въ двухъ билетахъ Симбирскаго Городскаго Общественнаго Банка на 9900 руб., в) въ двухъ билетахъ 1-го и 2-го внутреннихъ съ выигрышами займовъ 451 руб. 75 коп., г) въ двухъ закладныхъ листахъ Государственнаго Дворянскаго Банка 200 руб. и д) въ наличныхъ деньгахъ 400 руб. и 2) расходнаго капитала 432 руб. 23 коп.

Въ Алатырской городской богадѣльнѣ, открытой 29 Юня 1881 года въ память 25-ти лѣтняго царствованія въ Бозѣ почивающаго ИМПЕРАТОРА АЛЕКСАНДРА II, и содержимой на средства городского общества, въ отчетномъ году призрѣвалось 9 престарѣлыхъ мужчинъ и 8 женщинъ, содержаніе которыхъ обошлось городу въ 880 руб. 81 коп. Кроме того въ богадѣльнѣ содержатся 10 стипендіатокъ Алатырскаго земства, на что земствомъ отпущено было въ отчетномъ году 500 рублей. Городская богадѣльня имѣетъ свой неприкосновенный капиталъ, который заключается: а) въ одномъ билетѣ Алатырскаго Городскаго Общественнаго Банка на 3000 р., б) въ двухъ 5% билетахъ Государственнаго Банка на 2000 руб., в) въ двухъ билетахъ Алатырскаго Общества Взаимнаго Кредита на 388 руб. и г) въ одномъ билетѣ того же Общества на 500 руб., а всего 5888 руб.

Въ пользу богадѣльни въ отчетномъ году сдѣлано пожертвованій разными лицами—деньгами и съѣтными припасами на 50 руб. 62 коп.

## У. Народное просвѣщеніе.

Учебныхъ заведеній въ Симбирской губерніи было 704, въ томъ числѣ русскихъ 580, инородческихъ 16 и татарскихъ 108. Во всѣхъ этихъ учебныхъ заведеніяхъ обучалось 28,292 мальчика и 4974 дѣвочки, а всего 33,266 человекъ, болѣе предшествовавшаго года на 485. Въ русскихъ учебныхъ заведеніяхъ обучалось 23,131 мальчикъ и 4582 дѣвочки; въ инородческихъ школахъ всѣхъ учащихся было 567 человекъ; въ томъ числѣ 515 мальчиковъ и 52 дѣвочки и въ татарскихъ медресе 4646 мальчиковъ и 340 дѣвочекъ, а всего 4986 человекъ.

Для распространенія образованія въ губерніи существуютъ слѣдующія учебныя заведенія: общее классическое образованіе, въ размѣрѣ средняго курса, дается молодымъ людямъ въ Губернской Классической Гимназіи, подготовительною ступеню къ которой служитъ Алатырская Классическая



Прогимназія. Для полученія реального образованія въ городѣ Сызранѣ существуетъ Реальное училище. Спеціально-богословское образованіе дается въ Симбирской Духовной Семинаріи. Среднее спеціально-военное образованіе для дѣтей дворянъ и офицеровъ дается въ Симбирскомъ Кадетскомъ Корпусѣ. Далѣе для молодыхъ людей мужскаго пола, желающихъ посвятить себя педагогической дѣятельности въ качествѣ учителей народныхъ училищъ существуютъ: въ селѣ Порѣцкомъ, Алатырскаго уѣзда, Учительская Семинарія и въ городѣ Симбирскѣ Центральная Чувашская школа, подготовляющая учителей преимущественно для начальныхъ училищъ съ чувашскимъ населеніемъ. Къ спеціально-ремесленнымъ учебнымъ заведеніямъ относятся: Симбирское ремесленное Графа Орлова-Давыдова училище и ремесленное училище въ селѣ Мачкасахъ, Ардатовскаго уѣзда. Затѣмъ слѣдуютъ учебныя заведенія: Симбирское, Сызранское и Алатырское, духовныя училища, Симбирское, Сызранское, Алатырское, Курмышское, и Буинское городскія училища, Сенгилеевское, Карсунское и Ардатовское уѣздныя училища, миссіонерская школа въ деревнѣ Среднихъ Алгашахъ, Симбирскаго уѣзда, сельскія двухъ-классныя, приходскія, народныя, церковно-приходскія, инородческія, частныя начальныя училища и школы грамотности. Для дѣтей женскаго пола также имѣются спеціальныя женскія учебныя заведенія, а именно: Симбирская Гимназія вѣдомства учрежденій ИМПЕРАТРИЦЫ МАРИИ, Сызранская Гимназія Министерства Народнаго Просвѣщенія, Симбирское Епархіальное училище, Алатырская, Ардатовская и Курмышская Прогимназіи, двухъ-классныя и начальныя женскія училища. Церковно-приходскихъ школъ, находящихся въ вѣдѣніи Симбирскаго Епархіальнаго училищнаго Совѣта, состоящаго при Симбирскомъ Духовно-просвѣтительномъ Братствѣ трехъ Святителей, въ отчетномъ году было 108, изъ нихъ 70 школъ для дѣтей мужскаго пола, 2 школы для обученія дѣвочекъ и 36 школъ для дѣтей обоого пола. Учащихся во всѣхъ этихъ школахъ было 2295 человекъ, изъ нихъ 2091 мальчикъ и 204 дѣвочки.

Народное образованіе, распространяясь преимущественно при посредствѣ начальныхъ народныхъ училищъ, состоящихъ въ вѣдѣніи Министерства Народнаго Просвѣщенія, училищныхъ и епархіальныхъ Совѣтовъ и въ отчетномъ году продолжало также прочно развиваться, увеличиваясь въ числѣ учебныхъ заведеній и совершенствуясь какъ въ спеціально-воспитательномъ, такъ равно и хозяйственномъ отношеніяхъ. Хотя возможность всеобщаго распространенія грамотности нельзя назвать вполне обеспеченною

но все-таки, по сравненію съ недавнимъ прошлымъ, дѣло народнаго образованія значительно подвинулось впередъ, подтвержденіемъ чего служить увеличеніе въ отчетномъ году какъ числа учебныхъ заведеній, такъ и учащихъ, изъ которыхъ первыхъ увеличилось на 5, а послѣднихъ на 485.

Въ отчетномъ году одна школа приходилась слишкомъ на 2000 душъ и одинъ учащійся на 60 душъ смѣшаннаго населенія, слѣдовательно труды и жертвы, понесенныя мѣстными дѣятелями и обществами на благо народнаго образованія, не прошли безслѣдно. Матеріальныя затраты на народныя училища, продолжая идти въ возрастающемъ порядкѣ, въ отчетномъ году, достигли до 276,322 руб. 88 коп., каковыя средства дали возможность не только удовлетворить всѣ важнѣйшія училищныя потребности въ болѣе или менѣе достаточной степени, но даже увеличить содержаніе многихъ преподавателей, пополнить училищныя библіотеки книгами и учебными пособиями, построить нѣсколько новыхъ хорошихъ училищныхъ зданій и многія капитально ремонтировать.

Учебная часть въ народныхъ училищахъ законоучителями, учителями и учительницами, въ числѣ которыхъ нѣтъ недостатка въ людяхъ опытныхъ и энергичныхъ, ведется усердно, правильно и по давно уже опредѣлившимся методамъ преподаванія въ объемѣ установленныхъ программъ. Вообще, по отзыву Дирекціи народныхъ училищъ, училища Симбирской губерніи постепенно подвигаясь впередъ въ своемъ развитіи, мало по малу достигли сравнительно удовлетворительнаго состоянія и изъ нихъ очень незначительная часть признается слабой по учебно-воспитательной организаціи.

Большая часть церковно-приходскихъ школъ помѣщалась въ церковныхъ караулахъ, многія школы имѣли свои собственныя помѣщенія и наименьшая часть школъ помѣщалась въ частныхъ квартирахъ и домахъ священниковъ. Школьная дисциплина и нравственное воспитаніе дѣтей въ церковно-приходскихъ школахъ, по отзыву Епархіальнаго училищнаго Совѣта, въ отчетномъ году представлялась въ слѣдующемъ видѣ: въ большемъ числѣ школъ должности законоучителя и учителя совмѣщались въ одномъ лицѣ, въ меньшинствѣ же школъ, кромѣ законоучителей, состояли особые учителя и учительницы. Ходъ обученія въ церковно-приходскихъ школахъ примѣненъ болѣе или менѣе къ программамъ, утвержденнымъ Св. Синодомъ и совершался по учебникамъ, рекомендованнымъ въ программахъ; предметы обученія во всѣхъ школахъ были тѣ самыя, какіе назначены для церковно-приходскихъ школъ по Высочайше утвержденнымъ для этихъ

школь правиламъ и программамъ, но выполненіе программъ не вездѣ было одинаково; въ нѣкоторыхъ школахъ программы выполнялись съ достаточною полнотою и предметы преподавались въ объемѣ программъ, но во многихъ школахъ, гдѣ по всѣмъ предметамъ занимались одни священники, предметы проходились въ болѣе сокращенномъ видѣ; это зависѣло отъ того, что еженедѣльное число уроковъ, назначенное для каждаго предмета по росписанію, не могло быть исполняемо священниками, такъ какъ они для совершенія требъ, особенно въ деревняхъ, должны были оставлять свои классныя занятія. Методы и приемы обученія были довольно разнообразны, и у тѣхъ священниковъ и учителей, которые получили среднее образованіе, или спеціально занимались въ сельскихъ школахъ обученіемъ дѣтей, въ общемъ удовлетворяли педагогическимъ и дидактическимъ требованіямъ. Во всѣхъ церковно-приходскихъ школахъ строгое вниманіе законоучителей и учителей было обращено на приученіе дѣтей къ дисциплинѣ и на ихъ нравственное воспитаніе. Ученики и ученицы приучались къ неопустительному посѣщенію церковныхъ службъ въ воскресные, праздничные и высокаторжественные дни и къ благоговѣйному стоянію въ церкви; въ церквахъ ученики старшихъ отдѣленій становились на клиросѣ и подъ руководствомъ псаломщиковъ и діаконовъ пѣли и читали, а ученики младшихъ отдѣленій, которые не умѣли еще пѣть и правильно читать, становились около соли, слушая чтеніе и пѣніе и присматриваясь къ каждому священнодѣйствию. Чтеніе и пѣніе мальчиковъ—школьниковъ съ особеннымъ удовольствіемъ выслушивалось молящимися и особенно пріятно было для родителей. Вообще церковно-приходскія школы производятъ благотворное вліяніе не только на учениковъ, сближая ихъ съ церковію и смягчая ихъ нравы, но и на самыя семейства, въ средѣ которыхъ они живутъ. Изъ числа указанныхъ выше матеріальныхъ затратъ на церковно-приходскія школы приходится до 6000 руб., образовавшихся изъ суммъ, отпускаемыхъ Св. Синодомъ и Братствомъ трехъ Святителей, а также изъ пособій, отпущенныхъ земствами и Городскими Управленіями, церковно-приходскими попечительствами и сельскими обществами.

Расходы земствъ на дѣло народнаго образованія въ отчетномъ году выразились въ слѣдующихъ цифрахъ:

Симбирское Губернское земство на содержаніе стипендіатовъ въ разныхъ учебныхъ заведеніяхъ и на пособіе ремесленному училищу Графа Орлова-Давыдова и другимъ учебнымъ заведеніямъ израсходовало 17,419 руб. 67 коп.

Уѣздныя земства израсходовали:

Симбирское . . . . .	9000 руб.
Сенгилеевское . . . . .	5165 руб. 65 коп.
Сызранское . . . . .	11,396 руб. 66 коп.
Карсунское . . . . .	9392 <sup>7</sup> / <sub>100</sub> руб.
Алатырское . . . . .	7621 руб. 51 коп.
Ардатовское . . . . .	11,033 руб. 61 коп.
Курмышское . . . . .	4858 руб. 6 коп.
Буинское . . . . .	7913 руб. 75 коп.

Городскія Общественныя Управленія произвели на дѣло народнаго образованія слѣдующія суммы:

Симбирское Городское Общество израсходовало на содержаніе городскихъ приходскихъ училищъ 18,207 руб. 12 коп., на пособіе ремесленному училищу Графа Орлова-Давыдова въ городѣ Симбирскѣ, на содержаніе стипендіатовъ въ разныхъ учебныхъ заведеніяхъ и на уплату въ Маріинскую женскую Гимназію за право ученія недостаточныхъ ученицъ 4878 руб. 36 коп., а всего 23,085 руб. 48 коп.

Сенгилеевское Городское Общество израсходовало	3297 руб. 63 коп.
Сызранское . . . . .	33,701 руб. 18 коп.
Карсунское . . . . .	3893 руб. 23 коп.
Алатырское . . . . .	2019 руб. 11 коп.
Алатырское Посадское . . . . .	454 руб. 24 коп.
Ардатовское . . . . .	2858 руб. 64 коп.
Курмышское . . . . .	1132 руб.
Буинское . . . . .	2732 руб. 83 коп.

*П р и ю т ы .*

Въ Симбирской губерніи въ отчетномъ году существовали слѣдующіе приюты: 1) въ городѣ Симбирскѣ приютъ Симбирскаго Общества Христіанскаго Милосердія, имѣющій цѣлю обезпечить жизнь, здоровье и нравственность малолѣтнихъ дѣвочекъ—сиротъ. 2) въ томъ же городѣ—приютъ для дѣтей обоого пола, открытый 26 Февраля 1883 года мѣстнымъ городскимъ обществомъ въ память избавленія ГОСУДАРЯ ИМПЕРАТОРА АЛЕКСАНДРА II отъ угрожавшей ему 2 Апрѣля 1879 года опасности, и 3) сиротское дѣтское убѣжище въ городѣ Алатырѣ, открытое Городскимъ Обществомъ 2-го Февраля 1884 года въ память Священнаго Коронованія ИХЪ ИМПЕРАТОРСКИХЪ ВЕЛИЧЕСТВЪ ГОСУДАРЯ ИМПЕРАТО-

РА АЛЕКСАНДРА АЛЕКСАНДРОВИЧА и ГОСУДАРЫНИ ИМПЕ-  
РАТРИЦЫ МАРИИ ФЕОДОРОВНЫ.

Приютъ Симбирскаго Общества Христіанскаго Милосердія содержится на средства этого Общества. Въ приютъ къ 1-му Января 1888 года состояло 42 воспитанницы, въ теченіе отчетнаго года поступило 7, выпущено 6 и затѣмъ къ 1 Января 1889 года осталось 43 воспитанницы, которыя по сословіямъ распредѣляются такъ: дочерей чиновниковъ 3, мѣщанъ 16, крестьянъ 13 и нижнихъ воинскихъ чиновъ 11, всѣ вѣроисповѣданія православнаго. Воспитанницамъ приюта дается первоначальное образованіе, при чемъ особенное вниманіе обращается на религіозно-нравственное ихъ воспитаніе и на обученіе рукодѣлю и хозяйственнымъ работамъ, какъ самымъ необходимымъ для образа жизни недостаточныхъ людей. Воспитанницы, окончившія курсъ въ приютѣ, по выдержаніи установленныхъ экзаменовъ, поступаютъ на должности сельскихъ учительницъ, менѣе же способныя устраиваются въ частныхъ домахъ для хозяйственныхъ занятій, или выдаются въ замужество съ выдачею пособія отъ членовъ-благотворительницъ.

Симбирскій городской дѣтскій для обоюго пола приютъ помѣщается въ городскомъ домѣ, пожертвованномъ на этотъ предметъ почетнымъ гражданиномъ гор. Симбирска А. П. Кириичниковымъ и содержится на % съ капитала, въ 28,948 руб. 25 коп., образовавшагося изъ пожертвованій Симбирской Городской Думы, ея гласныхъ, Симбирскаго Общества Взаимнаго Кредита и разныхъ лицъ и на отпускаемые ежегодно Городскою Думою 2000 руб. Въ приютѣ къ отчетному году находилось на призрѣніи 46 человѣкъ, въ томъ числѣ 26 мальчиковъ и 20 дѣвочекъ, въ теченіи года прибыло 4 мальчика и 2 дѣвочки и вышло 5 мальчиковъ и 1 дѣвочка. Изъ числа выбывшихъ—2 мальчика помѣщены въ ремесленное училище и 3 мальчика отданы въ услуженіе къ торговцамъ, а дѣвочка взята на воспитаніе частнымъ лицомъ. Затѣмъ къ концу отчетнаго года осталось въ приютѣ 25 мальчиковъ и 21 дѣвочка. Призрѣваемая въ приютѣ дѣти обучаются грамотѣ, рукодѣлю, домашнему хозяйству и пѣнію, для чего, а также для надзора за ними въ приютѣ имѣются: законоучитель, учитель, оный же учитель пѣнія, учительница и надзирательница.

На содержаніе призрѣваемыхъ въ приютѣ дѣтей, на жалованье законоучителю, учителю, учительницѣ, надзирательницѣ и прислугѣ, на уплату за право ученія 2 мальчиковъ въ Ремесленномъ училищѣ, а также на отопленіе, освѣщеніе и ремонтъ помѣщеній и на другія хозяйственныя надобности въ отчетномъ году исрасходовано 3556 руб. 92 коп.

Въ 1886 году по духовному завѣщанію, утвержденному къ исполненію Симбирскимъ Окружнымъ Судомъ 17 Февраля 1887 года, почетный гражданинъ города Симбирска купецъ А. П. Кирпичниковъ завѣщалъ женѣ своей А. А. Кирпичниковой изъ оставшагося послѣ него капитала выдать въ теченіе четырехъ лѣтъ *двести тысячъ рублей*, считая по 50,000 руб. въ годъ, въ пользу двухъ пріютовъ въ городѣ Симбирскѣ—одного для сиротъ обоого пола, а другаго—для престарѣлыхъ лицъ обоого же пола, въ оба по равной части, съ тѣмъ, чтобы завѣщанный капиталъ по мѣрѣ взноса его наслѣдницей обращался въ процентныя бумаги и находился неприкосновеннымъ, проценты же съ него расходовались на содержаніе лицъ, помѣщенныхъ въ означенные пріюты. Наблюденіе за пріютами завѣщатель предоставилъ Симбирскому городскому обществу.

Въ 1887 году наслѣдницею Кирпичниковою сдѣланъ былъ первый взносъ 50,000 рублей, которые и обращены въ процентныя бумаги; въ отчетномъ году ею внесено въ городскую кассу еще 50,000 руб.; такимъ образомъ къ 1 Января отчетнаго года капитала этого съ процентами образовалось всего 103,805 руб. 65 коп., въ отчетномъ году изъ него израсходовано 1129 рублей на нѣкоторыя передѣлки и исправленія въ зданіи занимаемомъ городскою богадѣльнею.

По отсутствію въ завѣщаніи Кирпичникова определеннаго указанія на то, чтобы деньги эти употреблялись на содержаніе существующихъ уже въ Симбирскѣ пріютовъ, разрѣшеніе вопроса о томъ, слѣдуетъ ли на капиталъ, завѣщанный Кирпичниковымъ, открыть новые пріюты его имени, или же употреблять эти деньги на содержаніе существующихъ пріютовъ, будетъ зависѣть отъ Городской Думы, а такое рѣшеніе по сообщенію Городской Управы можетъ послѣдовать по полученіи всей завѣщанной Кирпичниковымъ суммы.

Въ Алатырскомъ сиротскомъ дѣтскомъ убѣжищѣ въ отчетномъ году призрѣвалось 13 мальчиковъ и 7 дѣвочекъ; изъ числа мальчиковъ 10 человекъ обучаются въ городскихъ приходскихъ училищахъ и двое въ городскомъ 3-хъ классномъ училищѣ, изъ дѣвочекъ же обучаются только четыре, а послѣднія малолѣтнія. Въ свободное отъ классныхъ занятій время мальчики подъ руководствомъ особо нанятаго мастера обучаются сапожному мастерству. Въ отчетномъ году мальчиками сдѣлано 75 паръ новой обуви и починено много старой, а дѣвочки также подъ руководствомъ надзирательницы убѣжища обучаются разному рукодѣлю. Изготавливаемая мальчи-

ками обувь и дѣвочками бѣлье идутъ въ употребленіе въ убѣжищѣ и въ городской богадѣльнѣ. Содержаніе призрѣваемыхъ въ убѣжищѣ въ отчетномъ году обошлось въ 953 руб. 5 коп.

Дѣтское убѣжище имѣетъ свой неприкосновенный капиталъ, пожертвованный разными лицами, который заключается: 1) въ билетъ Алатырскаго Общества Взаимнаго Кредита на 500 руб.; 2) въ двухъ облигаціяхъ 3-го восточнаго займа на 200 руб. и въ наличныхъ деньгахъ 236 руб. 30 коп. и 3) въ наличныхъ деньгахъ 700 руб., отчисленныхъ по постановленію Городской Думы, состоявшемуся 10 Ноября 1886 года, изъ городского запаснаго капитала на учрежденіе 2 стипендій имени бывшаго Симбирскаго Губернатора Н. П. Долгово-Сабурова. Затѣмъ по постановленію Городской Думы, состоявшемуся 15 Ноября 1888 года, учреждено еще 10 стипендій въ память чудеснаго спасенія драгоцѣнной жизни ИХЪ ИМПЕРАТОРСКИХЪ ВЕЛИЧЕСТВЪ при крушеніи поѣзда 17 Октября 1888 года, на каковой предметъ Думою постановлено вносить ежегодно потребную сумму въ городскую роспись.

Кромѣ означенныхъ пріютовъ въ городѣ Симбирскѣ существуетъ воспитательно-исправительная колонія, въ которой къ 1888 году состояло 47 питомцевъ, въ теченіе отчетнаго года поступило 38, выбыло 29 и затѣмъ къ 1889 году осталось 56 питомцевъ. Въ кассѣ общества къ 1 Января 1888 года состояло 1581 руб. 63 коп., въ отчетномъ году поступило 5619 руб. 96 коп., израсходовано 6395 руб. 82 коп. Затѣмъ къ 1 Января 1889 года осталось 805 руб. 77 коп.

#### *Ученныя общества, библіотеки, музеи и проч.*

Ученыхъ обществъ и музеевъ въ Симбирской губерніи не существуетъ, библіотеки же, кромѣ имѣющихся при учебныхъ заведеніяхъ, находятся: въ Симбирскѣ—Карамзинская, основанная въ память исторіографа Карамзина, въ Сызранѣ, Карсунѣ и Буинскѣ и бесплатная читальня въ городѣ Курмышѣ.

Въ Карамзинской библіотекѣ въ 1888 году состояло книгъ 12,816 названій въ 27,374 томахъ, въ томъ числѣ пріобрѣтенныхъ въ 1888 году за деньги и пожертвованныхъ разными лицами 491 названіе въ 542 томахъ. Кромѣ того въ отчетномъ году получалось 44 названія періодическихъ изданій, изъ коихъ 20 за полную подписную сумму, 4 за половинную и 20 названій высылались даромъ. Чтеніе и выдача книгъ производилась ежедневно отъ 10 до 3 часовъ дня, исключая Субботы. Посѣтителей въ тече-

ніе отчетнаго года было отъ 30 до 70 человѣкъ ежедневно, бравшихъ же подъ залогъ книги и ноты на домъ было 400 человѣкъ, которымъ выдано книгъ 23,793 тома. Библиотечныхъ суммъ къ 26 Ноября 1887 года оставалось: процентными бумагами 15,000 руб., наличными деньгами 1008 руб. 54 коп. и залоговъ: процентными бумагами 2400 руб. и наличными деньгами 79 руб. 59 коп. Въ теченіе отчетнаго года поступило: пособія отъ Министерства Народнаго Просвѣщенія 300 руб. и отъ Симбирской Городской Думы 150 руб., пожертвованій отъ частныхъ лицъ 120 руб., процентовъ съ капитала 954 руб. 68 коп., залоговъ 1605 руб., штрафовъ за утраченныя книги 46 руб. 20 коп. и выручено отъ продажи каталоговъ 21 руб. 40 коп., а всего 3197 руб. 28 коп. Израсходовано: на жалованье и награды служащимъ 764 руб., на выписку книгъ, журналовъ и газетъ 399 руб. 24 коп., на переплетъ книгъ 120 руб. 5 коп., на уплату налога съ процентныхъ бумагъ 46 руб. 63 коп., на канцелярскіе и другіе мелочныя расходы 108 руб. 42 коп. и возвращено залоговъ 1409 руб. Затѣмъ къ 26 Ноября 1888 года осталось: библиотечныхъ суммъ процентными бумагами 15,000 р. и наличными деньгами 1172 р. 48 к. и залоговъ: процентными бумагами 2400 р. и наличными деньгами 265 р. 59 к. а всего 18,838 р. 7 к.

Сызранская общественная библиотека, открытая 15 Іюля 1873 года, помещается въ домѣ Городскаго Общества, содержится на счетъ подписчиковъ и на отпускаемое городомъ пособіе и состоитъ подъ вѣдѣніемъ особо избранныхъ Городскою Думою распорядителей. Къ 1 Января 1888 года въ библиотекѣ состояло книгъ 1686 названій въ 3490 томахъ; въ отчетномъ году вновь приобрѣтено 63 названія въ 122 томахъ, съ которыми къ 1 Января 1889 года въ библиотекѣ состояло 1749 названій въ 3612 томахъ. Кромѣ того библиотекою выписывалось до 22 разныхъ періодическихъ изданій. Подписчиковъ въ отчетномъ году было 310 человѣкъ. Книгами изъ библиотеки пользовались все жители города и частію жители уѣзда съ платою по 6 руб. въ годъ, а также воспитанники и воспитанницы учебныхъ заведеній съ платою по 50 коп. въ мѣсяць, чтеніемъ же книгъ въ самой библиотекѣ какъ подписчики, такъ и несостоящіе въ числѣ подписчиковъ пользовались бесплатно. Къ 1 Января 1888 года библиотечныхъ суммъ состояло 134 руб. 30 коп., въ теченіе отчетнаго года поступило: отъ подписчиковъ 550 руб. 85 коп., штрафовъ 6 руб. 90 коп., выручено отъ продажи каталоговъ, старыхъ газетъ и премій 19 руб. 10 коп. и получено пособія отъ города 640 руб., а всего 1216 руб. 85 коп.; израсходовано



1136 руб. 42 коп., затѣмъ къ 1 Января 1889 г. осталось 214 руб. 43 коп.

Карсунская общественная библіотека, существующая съ 26 Октября 1880 года, помѣщается въ городскомъ зданіи и содержится на средства города. Къ отчетному году въ библіотекѣ состояло 3043 книги, въ отчетномъ году вновь приобрѣтено 87 и пожертвовано 31, изъ нихъ одна утрачена. Подписчиковъ со взносомъ денегъ за право пользованія книгами въ отчетномъ году было 7, бесплатнымъ же чтеніемъ книгъ на домахъ пользовались учителя и учительницы городскихъ и сельскихъ училищъ, въ числѣ 33 человекъ и 108 домовладѣльцевъ города Карсуна. Посѣтителей библіотеки было 6003 человекъ; книгъ для чтенія было выдано 6387 томовъ. Библіотечныхъ суммъ къ 1 Января 1888 года состояло 11 руб. 70 коп., въ теченіе отчетнаго года поступило: отъ подписчиковъ 20 руб. 45 коп., отъ продажи каталоговъ 11 руб. 20 коп., отъ Городской Управы на переплетъ книгъ 100 руб. и штрафныхъ за утраченную книгу 13 руб. 55 коп., а всего съ остаточными 156 руб. 90 коп.; израсходовано 134 руб. 55 коп. Затѣмъ къ 1 Января 1889 года осталось 22 руб. 35 коп.

Буинская общественная библіотека, открытая съ 1 Апрѣля 1887 года, состоитъ въ вѣдѣніи Городской Управы подъ непосредственнымъ наблюденіемъ Членовъ оной и Непремѣнныхъ членовъ: учителя—инспектора Буинскаго городского училища и Настоятеля Буинскаго Собора. Отвѣтственными лицами по библіотекѣ, по избранію Городской Думы, состоятъ библіотекаръ и его помощникъ. Въ кассѣ библіотеки къ 1 Января 1888 года состояло 33 руб. 48 коп., въ теченіе отчетнаго года поступило: пособія отъ города 50 руб. и взносовъ отъ подписчиковъ 106 руб. 44 коп.; изъ нихъ израсходовано: на выписку книгъ и журналовъ 65 руб. 70 коп., на переплетъ книгъ 27 руб. 14 коп. и на другіе мелочные расходы 3 руб. 21 коп. Затѣмъ къ 1 Января 1889 года осталось 98 руб. 87 коп. Библіотека имѣетъ книгъ около 430 томовъ. Подписчиковъ въ теченіе года было 57 человекъ, которыми въ общей сложности прочитано около 1800 томовъ.

Курмышская бесплатная читальня открыта 13 Февраля 1870 года и содержится на средства города и пожертвованія частныхъ лицъ. Въ теченіе отчетнаго года читальнею получались 14 періодическихъ изданій. Книгъ въ читальнѣ состоитъ всего 693 названія въ 2278 томахъ на сумму 3427 руб.; книги и журналы въ отчетномъ году выдавались въ 41 домъ; посѣтителей въ теченіе года было 1427 человекъ, которыми взято было 2092 книги. Денежныхъ суммъ читальни къ 1 Января 1888 года состояло 48 руб.

39 коп., въ отчетномъ году поступило отъ города 250 руб. и пожертвованій частныхъ лицъ 49 руб.; израсходовано 261 руб. 37 коп.; затѣмъ къ 1 Января 1889 года осталось 86 руб. 2 коп.

## VI. О ходѣ крестьянскаго дѣла.

Въ 1888 году поступили въ Губернское Присутствіе два акта о выкупѣ крестьянами, въ числѣ 108 душъ, отведенныхъ имъ по уставной грамотѣ земельныхъ угодій на основаніи Высочайшаго повелѣнія отъ 28 Декабря 1881 года. Въ теченіе же отчетнаго года утверждены Главнымъ Выкупнымъ Учрежденіемъ только одинъ актъ, по коему разрѣшена сеуда и переведено въ разрядъ крестьянъ собственниковъ 16 душъ.

Въ Уѣздныхъ по крестьянскимъ дѣламъ Присутствіяхъ въ 1888 году производились 9032 дѣла; обжаловано постановленій Уѣздныхъ Присутствій 484, изъ коихъ утверждено 367, кассировано 68 и осталось неразмотрѣнныхъ Губернскимъ Присутствіемъ 49.

Засѣданій Губернскаго Присутствія было 21, постановленій 2261, изъ коихъ обжаловано 165, изъ числа сихъ послѣднихъ утверждено высшими инстанціями два, отмѣнено 3 и осталось неразмотрѣнныхъ 160. Въ засѣданіяхъ Губернскаго Присутствія разсматривались слѣдующія дѣла: 1) по жалобамъ на рѣшеніе Уѣздныхъ по крестьянскимъ дѣламъ Присутствій; 2) объ утвержденіи приговоровъ сельскихъ обществъ: а) объ удаленіи изъ жительства порочныхъ членовъ по желанію самихъ обществъ и б) о принятіи въ жительство лицъ, опороченныхъ по суду; 3) по жалобамъ на неправильное составленіе упомянутыхъ въ предъидущемъ пунктѣ приговоровъ; 4) о размотрѣніи приговоровъ, коими сельскія общества изъявляютъ согласіе на принятіе въ свою среду подъ установленный 48 ст. Улож. о наказ. надзоръ односельцевъ своихъ, отбывшихъ наказаніе по судебнымъ приговорамъ; 5) о выкупѣ бывшими временно-обязанными крестьянами отведенныхъ имъ по уставнымъ грамотамъ усадебныхъ и полевыхъ земельныхъ угодій; 6) объ особыхъ взносахъ крестьянами выкупа на основаніи 115 и 165 ст. полож. о вык.; 7) по жалобамъ на невыдѣлъ обществами выкупленныхъ крестьянами по 165 ст. Полож. о вык. участковъ; 8) о выдачѣ крестьянамъ данныхъ на выкупленные ими по 165 ст. Полож. о вык. земли; 9) о передѣлѣ сельскими обществами мірской земли по числу наличныхъ душъ; 10) по жалобамъ отставныхъ и безрочно-отпускныхъ нижнихъ чиновъ на ненадѣленіе ихъ сельскими обществами землею и неправильное взиманіе из-

лишнихъ сборовъ; 11) объ утвержденіи приговоровъ сельскихъ обществъ о продажѣ имущества малолѣтнихъ крестьянскихъ сиротъ; 12) о перечисленіи крестьянъ изъ мѣстъ приписки въ другія общества и сословія; 13) разсмотрѣніе ходатайствъ крестьянъ о переселеніи въ Самарскую, Уфимскую и Оренбургскую губерніи и о предоставленіи имъ казенной земли на арендномъ правѣ; 14) о преобразованіи оброчной подати съ государственныхъ крестьянъ въ выкупные платежи; 15) рассмотрѣны замѣчанія Г. Начальника губерніи по ревизіи имъ Буинскаго Уѣзднаго по крестьянскимъ дѣламъ Присутствія, сельскихъ банковъ и Волостныхъ Правленій Буинскаго и Симбирскаго уѣздовъ и сдѣланы надлежащія указанія какъ Уѣзднымъ Присутствіямъ, такъ и Волостнымъ Правленіямъ.

Кромѣ того Губернскимъ Присутствіемъ въ теченіе отчетнаго года были утверждены составленныя Уѣздными Присутствіями, на основаніи закона 14 Мая 1885 года, инструкціи о мѣрахъ къ уменьшенію пьянства въ средѣ крестьянскаго населенія, которыя съ отчетнаго года и введены въ дѣйствіе по губерніи. При разсмотрѣніи всѣхъ доставленныхъ Уѣздными Присутствіями инструкцій, Губернское Присутствіе сдѣлало въ нихъ дополненіе, стремясь въ сихъ добавленіяхъ главнымъ образомъ къ тому, чтобы уменьшить тайную продажу вина въ селеніяхъ и прекратить публичное пьянство на улицахъ, въ особенности около питейныхъ лавокъ, и ввело во всѣхъ инструкціяхъ правило о недопущеніи пьянства на сельскихъ и волостныхъ сходахъ, для чего сдѣлало болѣе извѣстнымъ существующій законъ о томъ, что во время сходовъ въ селеніяхъ, гдѣ они собраны, винныя лавки должны быть заперты, впредь до окончанія сходовъ.

Насколько повліяетъ введеніе инструкцій къ уменьшенію пьянства и тѣхъ безобразій, которыя допускаются въ селеніяхъ во время разгула, въ настоящее время судить не представляется возможнымъ; весь успѣхъ будетъ зависѣть отъ ближайшихъ мѣстныхъ властей и органовъ, наблюдающихъ за крестьянскимъ управленіемъ.

Въ теченіи отчетнаго года удалено отъ должности: волостныхъ должностныхъ лицъ—съ преданіемъ суду 11, и безъ преданія суду 33; сельскихъ должностныхъ лицъ—съ преданіемъ суду 8 и безъ преданія суду 176; подвергнуто административнымъ взысканіямъ: волостныхъ должностныхъ лицъ 249 и сельскихъ 1201.

Въ Волостныхъ Судахъ рѣшено въ теченіи 1888 года 18,699 дѣлъ, изъ нихъ по преступленіямъ и проступкамъ 4146 и по спорамъ 14553;

рѣшеній Волостныхъ Судовъ обжаловано 2482, кассировано 543. Приговоръ объ удаленіи изъ жительства порочныхъ членовъ составлено въ 1888 году 41, изъ нихъ 19 по инициативѣ обществъ и 22 по 48 ст. Улож. о наказаніяхъ; по первымъ удалено 26 и по послѣднимъ не принято въ житье 25 человекъ.

Въ силу закона 18 Марта 1886 года Губернскимъ Присутствіемъ въ 1887 году была составлена инструкція относительно порядка разрѣшенія семейныхъ раздѣловъ, которая въ томъ же году и введена въ дѣйствіе по всей губерніи. Не смотря на строгость преподанныхъ въ этой инструкціи правилъ, съ цѣлью сокращенія раздробленія семей, въ 1888 году самовольные раздѣлы всетаки продолжались. Въ теченіи отчетнаго года семейныхъ раздѣловъ по губерніи было всего 1062, изъ нихъ по желанію старшихъ въ семьѣ лицъ 706 и по желанію младшихъ лицъ—356; утверждено сельскими сходами 344 раздѣла, не утверждено 61 и самовольныхъ 657; изъ числа раздѣловъ, утвержденныхъ сельскими сходами, отмѣнено Уѣздными Присутствіями 32, утверждено 35 и находится въ производствѣ 13. Въ предупрежденіе повторенія самовольныхъ раздѣловъ на будущее время Губернскимъ Присутствіемъ сдѣланы надлежащія указанія.

---

### Свѣдѣнія о ходѣ дѣлъ въ Симбирскомъ Отдѣленіи крестьянскаго поземельнаго Банка.

Въ Отдѣленіе Крестьянскаго поземельнаго Банка въ отчетномъ году заявлено было сдѣлокъ на приобрѣтеніе земли при содѣйствіи Банка 25 на 421,872 руб. 25 коп. Изъ всѣхъ заявленныхъ въ отчетномъ году сдѣлокъ по 7 сдѣлкамъ разрѣшены ссуды въ размѣрѣ 19,525 руб., 3 сдѣлки разстроились до разрѣшенія испрашиваемой ссуды, по 1-й сдѣлкѣ отказано въ ссудѣ, а остальные затѣмъ 14 сдѣлокъ остались къ 1889 году неразрѣшенными; кромѣ того въ отчетномъ году окончено производство по разрѣшенію ссуды въ размѣрѣ 85,650 руб. по 8 сдѣлкамъ, заявленнымъ въ 1887 году, 2 сдѣлки, заявленные въ 1886 году, и 2 сдѣлки, заявленные въ 1887 году, разстроились до разрѣшенія испрашиваемой ссуды и 1 сдѣлка, заявленная въ 1887 году, разстроилась послѣ разрѣшенія испрашиваемой ссуды и по 6 сдѣлкамъ, заявленнымъ въ 1887 году, отказано въ ссудѣ. Въ отчетномъ году ссуды выданы по 7 сдѣлкамъ, въ размѣрѣ 156,100 руб., изъ нихъ 6300 руб. по одной сдѣлкѣ, заявленной въ 1886 году, 139,800 руб. по 5 сдѣлкамъ, заявленнымъ въ 1887 году и 10,000 руб. по одной сдѣлкѣ, за-

явленной въ 1888 г. По всѣмъ сдѣлкамъ, по которымъ выданы ссуды, крестьянами куплено земли 2557 десят. 922 саж., принадлежащихъ дворянамъ и чиновникамъ.

Съ 1 Юня отчетнаго года дѣйствія Симбирскаго Отдѣленія Крестьянскаго поземельнаго Банка распространены на Нижегородскую губернію, по которой съ этого времени заявлено было 9 сдѣлокъ на 365,375 руб., изъ нихъ 4 сдѣлки разстроились до разрѣшенія испрашиваемой ссуды, а по остальнымъ 5 сдѣлкамъ ведется производство.

Обороты суммъ Отдѣленія Крестьянскаго Банка по выданнымъ ссудамъ и срочнымъ по нимъ платежамъ въ отчетномъ году были слѣдующія: а) *по ссудамъ*: Къ 1 Января 1888 года состояло за заемщиками капитальнаго долга 304,584 руб. 52 коп., въ теченіе года выдано ссудъ 157,523 руб. 61 коп., въ томъ числѣ 1423 руб. 61 коп. по ссудѣ, назначенной Советомъ Банка въ Декабрѣ 1887 года, и погашено ссудъ на 4199 руб. 72 коп., затѣмъ къ 1 Января 1889 года осталось за заемщиками капитальнаго долга 457,908 руб. 41 коп., и б) *по платежамъ заемщиковъ*: въ 1888 году отъ заемщиковъ слѣдовало поступить платежей 27,215 руб. 17 коп., въ это число поступило 27,094 руб. 78 коп.; затѣмъ осталось къ 1 Января 1889 года въ недоимкѣ 120 руб. 39 коп. За несвоевременный взносъ срочныхъ платежей внесено заемщиками пени 70 руб. 21 коп.

### **Свѣдѣнія о ходѣ дѣлъ въ Симбирскомъ Отдѣленіи Государственнаго Дворянскаго земельного Банка.**

Симбирскимъ Отдѣленіемъ Дворянскаго земельного Банка въ отчетномъ году принято въ залогъ имѣній: а) по Симбирской губерніи 58 имѣній въ количествѣ 47,651 десят. 476 саж., подъ залогъ которыхъ разрѣшено ссудъ 1,256,000 руб.; въ счетъ этой суммы Отдѣленіемъ Банка выдано разнымъ кредитнымъ учрежденіямъ и частнымъ лицамъ въ уплату состоявшихъ за заемщиками долговъ 715,813 руб. 66 коп., удержано: въ уплату повинностей 12,863 руб. 60 коп. и платежей Дворянскому Банку 42,508 руб. 65 коп. и выдано на руки заемщикамъ 337,009 руб. 42 коп., и б) по Нижегородской губерніи—53 имѣнія, въ количествѣ 44,311 десят. 1347 саж., подъ залогъ которыхъ разрѣшено ссудъ 1,604,200 руб.; въ счетъ этой суммы выдано разнымъ кредитнымъ учрежденіямъ и частнымъ лицамъ въ уплату состоявшихъ за заемщиками долговъ 828,741 руб. 47 коп., удержано: на уплату повинностей 11,218 руб. 33 коп., платежей Дворянскому Банку 32,940 руб. 71 коп. и выдано заемщикамъ на руки 144,221 руб. 13 коп.

## Свѣдѣнія о состояннн Симбирскаго Общества взаимнаго страхованія отъ огня имуществъ.

Съ 1-го Мая 1887 года въ городѣ Симбирскѣ существуетъ на основаннн особаго, утвержденнаго Министерствомъ Внутреннихъ Дѣлъ, устава Общество взаимнаго страхованія отъ огня имуществъ. Общество это возникло по инициативѣ и ходатайству Симбирской Городской Думы, которая, принявъ въ соображеніе, что постоянное возвышеніе частными страховыми обществами страховыхъ платежей за страхованіе имуществъ ложится тяжелымъ бременемъ на домовладѣльцевъ, и имѣя въ виду, что въ тѣхъ городахъ, гдѣ существуетъ взаимное страхованіе отъ огня имуществъ, страховые платежи не только не увеличиваются, но постепенно понижаются, признала введеніе въ Симбирскѣ взаимнаго страхованія дѣломъ безусловно полезнымъ въ интересахъ жителей и потому постановила: открыть Обществу взаимнаго страхованія на случай пожарныхъ убытковъ при его основаннн кредитъ въ 20 тысячъ рублей. Затѣмъ, по открытнн уже Общества взаимнаго страхованія, Городская Дума увеличила кредитъ Обществу до 50 тысячъ рублей.

Съ первыхъ же дней своего существованія Общество взаимнаго страхованія приобрѣло всеобщее сочувствіе, выразившееся въ быстромъ увеличеннн его членовъ. Къ 1 Января 1888 года Обществомъ было принято на страхъ 272 отдѣльныхъ недвижимыхъ имуществъ, на сумму 1,245,526 руб. Такое начало давало Обществу полное основаніе надѣяться на блестящую будущность, но къ несчастію происшедшій 29 Іюня 1888 г. въ г. Симбирскѣ пожаръ, отъ котораго сгорѣло 186 домовъ, подорвалъ Общество въ самомъ началѣ его возникновенія. Изъ 186 сгорѣвшихъ домовъ, 48 домовъ, изъ коихъ много каменныхъ, были застрахованы въ Обществѣ взаимнаго страхованія въ суммѣ 202,420 руб. Для покрытнн пожарныхъ убытковъ Общество располагало всего лишь 13,361 руб. страховой преміи и 50,000 руб. ссуды, данной городомъ, почему для удовлетворенія погорѣльцевъ страховымъ вознагражденнмъ Общество вынуждено было обратиться къ Правительству съ ходатайствомъ о выдачѣ ему ссуды въ размѣрѣ 87,000 рублей; ссуда эта по Высочайшему повелѣннн, послѣдовавшему въ 12 й день Августа, была разрѣшена съ тѣмъ: а) чтобы Общество возвратило означенную сумму въ теченнн двадцати лѣтъ равными ежегодными платежами, съ уплатою, сверхъ того, при вносѣ каждаго платежа 6% на остающуюся въ долгу сумму и б) чтобы исправный возвратъ означенной ссуды былъ обезпеченъ, независимо отъ указанныхъ для сего въ уставѣ Общест-

ва средствъ,наложеніемъ на лицъ, которыя воспользуются пособіями изъ этой ссуды, такихъ обязательствъ, какія по соглашенію Министерствъ Внутреннихъ Дѣлъ и Финансовъ будутъ признаны необходимыми, не исключая и наложенія запрещеній на ихъ имущества.

Изъ отпущенныхъ по Высочайшему повелѣнію 87,000 руб. Общество воспользовалось только 67,000 руб., остальные же 20,000 руб. возвращены въ казну.

Къ 1 Января 1888 года Общество Взаимнаго Страхованія имѣло капитала всего 7017 руб. 71 коп., въ томъ числѣ 6959 руб. 25 коп. страховой преміи и 58 руб. 46 коп. казенной пошлины. Въ теченіе 1888 года возобновлено 217 страхованій на 974,761 руб. и вновь принято на страхъ 168 отдѣльныхъ имуществъ на сумму 841,087 рублей; за всѣ эти страхованія получено 14,059 р. 67 к., въ томъ числѣ страховой преміи 12,500 руб. 54 коп., казенной пошлины 1335 руб. 3 коп. и гербоваго сбора 224 руб. 10 к. Въ теченіе 1888 года получено въ ссуду: а) изъ Симбирской Городской Управы деньгами и  $\frac{1}{2}$  бумагами 50,288 руб. 92 коп. и б) изъ Губернскаго Казначейства 67,000 руб.; поступило отъ 9-ти членовъ Общества на снятіе и наложеніе вновь запрещеній на ихъ имущества, по залогу тѣхъ имуществъ въ Банкъ и по продажѣ ихъ, а также на публикацію объ утратѣ полисовъ 3661 руб. 22 коп. и получено процентовъ на наличныя суммы и съ  $\frac{1}{2}$  бумагъ и прибыли отъ продажи процентныхъ бумагъ 218 руб. 26 к., а всего въ теченіи года получено 135,228 руб. 7 коп. Въ отчетномъ году израсходовано: на выдачу вознагражденія за пожарныя убытки 123,172 р. 58 коп., выдано обратно 7 членамъ Общества по случаю наложенія вновь запрещеній на ихъ имущества по залогу тѣхъ имуществъ въ Банкъ и по продажѣ ихъ, а также на публикацію 3588 руб. 80 коп.; употреблено на гербовыя марки, на уплату казенной пошлины и  $\frac{1}{2}$  въ доходъ казны налога, понесено убытку отъ продажи  $\frac{1}{2}$  бумагъ и проч. 2285 руб. 62 коп. и израсходовано на содержаніе служащихъ въ Правленіи Общества и на канцелярскіе принадлежности, почтовые, телеграфные и другіе расходы 1365 р. 17 к., всего 130,412 руб. 17 коп. Затѣмъ къ 1 Января 1889 года осталось въ наличности страховой преміи и другихъ суммъ 11,744 руб. 54 коп. и казенной пошлины 89 руб. 7 коп., а всего 11.833 руб. 61 коп.

**ВѢДОМОСТЬ**

**о посѣвѣ и урожаѣ хлѣбовъ въ Симбирской губерніи  
за 1888 годъ.**



У ъ з д ы.	Посѣяно четвертой.							Снято четвертей.						
	Р ж и.	Яровой пшеницы.	О в с а.	Ячменя.	Гречихи.	Остальныхъ яровыхъ хлѣбовъ.	Картофеля.	Р ж и.	Яровой пшеницы.	О в с а.	Ячменя.	Гречихи.	Остальныхъ яровыхъ хлѣбовъ.	Картофеля.
<b>С и м б и р с к і й.</b>														
Владѣльческихъ . . . . .	23274	182	28951	—	2707	1005	4770	90829	1014	99433	—	7544	8121	66263
Сельскихъ обществъ . . . . .	72286	2539	65574	24	14187	10399	30155	276596	7664	239833	90	38108	56920	323685
Городскихъ и другихъ . . . . .	1350	—	1800	—	250	—	1100	6750	—	9000	—	1000	—	8800
И т о г о .	96910	2721	96325	24	17144	11404	36025	374175	8678	348266	90	46652	65041	398748
<b>С е н г и л е е в с к і й.</b>														
Владѣльческихъ . . . . .	17853	659	16729	—	1115	1077	1320	61423	1130	51178	—	1330	8645	9234
Сельскихъ обществъ . . . . .	62654	10207	35197	—	7608	7885	4805	193050	23050	103617	—	14723	64428	27885
Городскихъ и другихъ . . . . .	360	270	75	—	—	—	—	1440	1350	300	—	—	—	—
И т о г о .	80867	11136	52001	—	8723	8962	6125	255913	25530	155095	—	16053	73073	37119
<b>С ы з р а н с к і й.</b>														
Владѣльческихъ . . . . .	18813	4859	13819	—	866	1523	2235	66656	13648	45882	—	1916	17558	24445
Сельскихъ обществъ . . . . .	79490	28795	36912	140	3071	9189	7885	244985	62899	103379	418	4774	85925	62755
Городскихъ и другихъ . . . . .	—	540	—	—	—	80	—	—	2700	—	—	—	1600	—
И т о г о .	98303	34194	50731	140	3937	10792	10120	311641	79247	149261	418	6690	105083	87200
<b>К а р с у н с к і й.</b>														
Владѣльческихъ . . . . .	20070	208	26110	—	1692	1125	4915	80640	849	135667	—	2709	8766	28917
Сельскихъ обществъ . . . . .	62278	2055	45496	—	9515	15444	8455	199620	8726	187250	—	18076	92377	63413
Городскихъ и другихъ . . . . .	720	—	900	—	—	—	—	2880	—	4500	—	—	—	—
И т о г о .	83068	2263	72506	—	11207	16569	13370	283140	9575	327417	—	20785	101143	92330
<b>А л а т ы р с к і й.</b>														
Владѣльческихъ . . . . .	3342	403	3601	—	76	79	465	16634	2719	21289	—	268	758	3108
Сельскихъ обществъ . . . . .	47223	20340	24504	400	3483	5491	10350	175591	81406	96747	1488	5024	35578	46060
Городскихъ и другихъ . . . . .	450	54	450	—	—	—	—	1800	270	2250	—	—	—	—
И т о г о .	51015	20797	28555	400	3559	5570	10815	194025	84395	120286	1488	5292	36336	49168
<b>А р д а т о в с к і й.</b>														
Владѣльческихъ . . . . .	11307	414	13338	171	1559	372	735	51547	1635	83315	1159	3470	3257	4627
Сельскихъ обществъ . . . . .	62381	9167	58390	400	6232	8812	14715	238900	40536	299342	2103	13694	48315	87436
Городскихъ и другихъ . . . . .	450	135	450	—	—	—	—	1800	540	1800	—	—	—	—
И т о г о .	74138	9716	72178	571	7791	9184	15450	292247	42711	384457	3262	17164	51572	92063

У ъ з д ы.	П о с ѣ я н о ч е т в е р т е й.							С н я т о ч е т в е р т е й.						
	Р ж и.	Яровой пшеницы.	О в с а.	Ячменя.	Гречихи.	Остальных яровыхъ хлѣбовъ.	Картофеля.	Р ж и.	Яровой пшеницы.	О в с а.	Ячменя.	Гречихи.	Остальных яровыхъ хлѣбовъ.	Картофеля.
<b>К у р м ы ш е с к і й.</b>														
Владѣльческихъ . . . . .	9646	9	12139	14	1321	360	835	61331	27	82317	83	4573	2658	6293
Сельскихъ обществъ . . . . .	45611	1022	45565	2058	5434	6081	9870	232640	2700	242164	7400	16823	39736	55100
Городскихъ и другихъ . . . . .	81	—	90	—	—	—	—	324	—	450	—	—	—	—
И т о г о .	55338	1031	57794	2072	6755	6441	10705	294295	2727	324931	7483	21396	42394	61393
<b>Б у н с к і й.</b>														
Владѣльческихъ . . . . .	5815	94	7608	34	550	310	235	26715	390	39322	95	1313	1837	2250
Сельскихъ обществъ . . . . .	62644	1288	59170	1142	7837	17277	5000	217118	4964	241077	4335	22852	84323	33125
Городскихъ и другихъ . . . . .	630	—	900	—	—	—	—	3150	—	4500	—	—	—	—
И т о г о .	69089	1382	67678	1176	8387	17587	5235	246983	5354	284899	4430	24165	86160	35375
<b>П о г у б е р н і й.</b>														
Владѣльческихъ . . . . .	110120	6828	122295	219	9886	5851	15510	455775	21412	558403	1337	23123	51600	145137
Сельскихъ обществъ . . . . .	494567	75413	370808	4164	57367	80578	91235	1778500	231945	1513409	15834	134074	507602	699459
Городскихъ и другихъ . . . . .	4041	999	4665	—	250	80	1100	18144	4860	22800	—	1000	1600	8800
И т о г о .	608728	83240	497768	4383	67503	86509	107845	2252419	258217	2094612	17171	158197	560802	853396



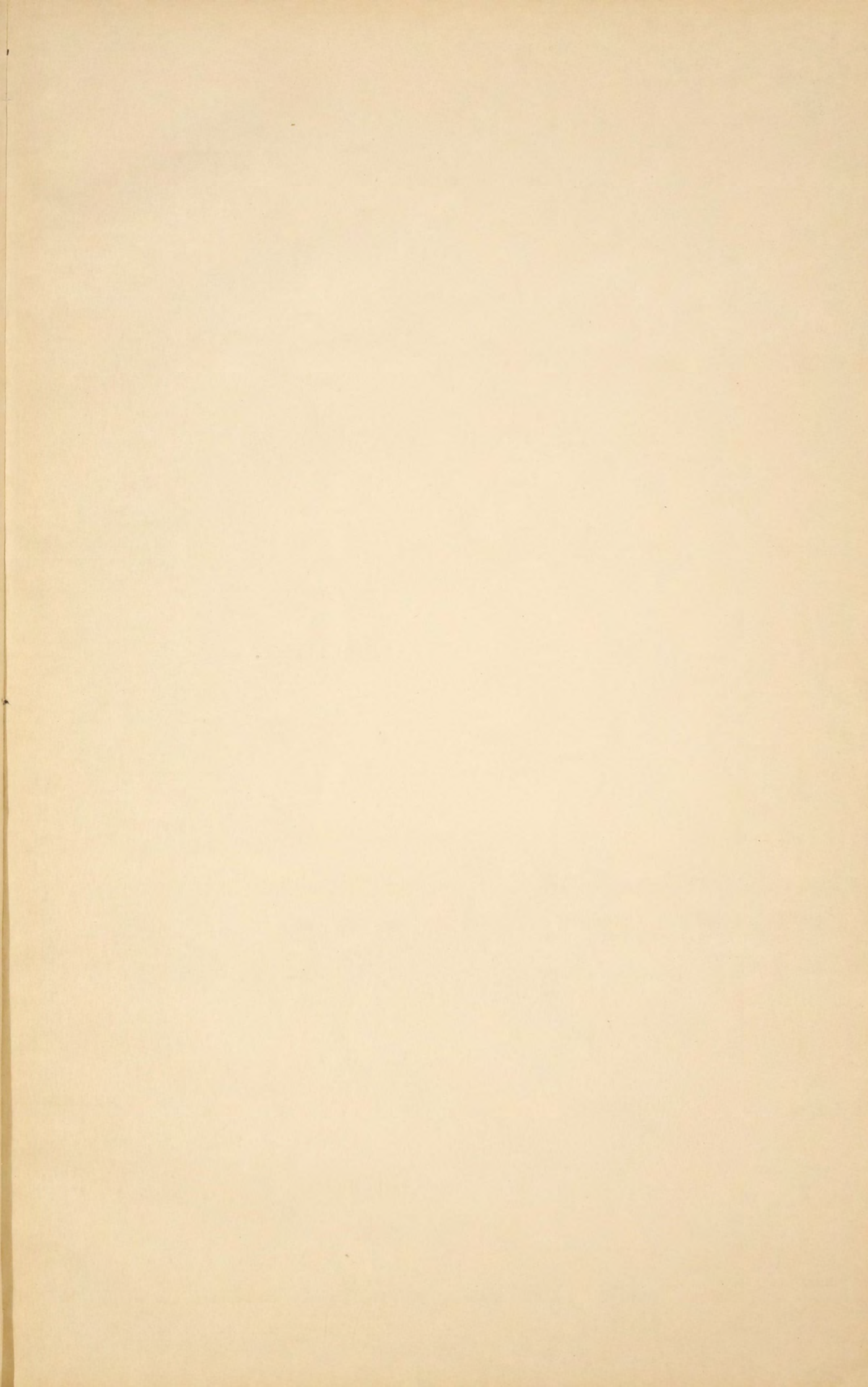



**О ФАБРИКАХЪ И ЗАВОДАХЪ**

въ Симбирской губернии за 1888 годъ.

РОДЪ ФАБРИКЪ И ЗАВОДОВЪ.	Городъ Симбирскъ.			Уѣздъ Симбирскій.			Городъ Сенгилей.			Уѣздъ Сенгилеевскій.			Городъ Сызрань.			Уѣздъ Сызранскій.				
	Число фабрикъ и заводовъ.	Сумма произв.-дѣтельности.	Число рабочихъ.	Число фабрикъ и заводовъ.	Сумма произв.-дѣтельности.	Число рабочихъ.	Число фабрикъ и заводовъ.	Сумма произв.-дѣтельности.	Число рабочихъ.	Число фабрикъ и заводовъ.	Сумма произв.-дѣтельности.	Число рабочихъ.	Число фабрикъ и заводовъ.	Сумма произв.-дѣтельности.	Число рабочихъ.	Число фабрикъ и заводовъ.	Сумма произв.-дѣтельности.	Число рабочихъ.		
Салотопные . . . . .	—	—	—	—	—	—	—	—	—	—	—	3	540	3	1	15200	20	1	200	1
Сальновѣчные . . . . .	1	1500	2	—	—	—	—	—	—	—	—	—	—	—	—	—	—	—	—	—
Мыловаренные . . . . .	3	46000	11	—	—	—	—	—	—	—	—	—	—	3	41400	63	—	—	—	—
Кожевенные . . . . .	—	—	—	1	100	2	3	2920	9	2	650	4	15	51730	33	4	920	7	—	—
Овчинные . . . . .	—	—	—	21	2830	30	—	—	—	30	6695	41	3	720	6	55	6807	112	—	—
Суконныя . . . . .	—	—	—	4	320650	1084	—	—	—	7	1096964	2171	—	—	—	2	240000	555	—	—
Восковѣчные . . . . .	1	3000	3	—	—	—	2	4500	2	—	—	—	1	3500	2	—	—	—	—	—
Шерсточесальные . . . . .	—	—	—	15	3135	15	—	—	—	1	20	1	—	—	—	6	580	10	—	—
Сукновальные . . . . .	—	—	—	—	—	—	—	—	—	2	775	2	—	—	—	9	430	15	—	—
Кощмовальные . . . . .	—	—	—	—	—	—	—	—	—	—	—	—	2	1500	5	—	—	—	—	—
Картофельно-паточные . . . . .	—	—	—	9	7050	34	—	—	—	1	200	2	—	—	—	1	360	4	—	—
Картофельно-терочные . . . . .	—	—	—	58	53076	229	—	—	—	—	—	—	—	—	—	—	—	—	—	—
Крахмальный . . . . .	—	—	—	1	9325	28	—	—	—	—	—	—	—	—	—	—	—	—	—	—
Канатные . . . . .	4	295	8	—	—	—	—	—	—	1	800	3	—	—	—	—	—	—	—	—
Маслобойные . . . . .	—	—	—	27	10130	54	—	—	—	16	5360	32	—	—	—	53	16489	133	—	—
Пиво и медоваренные . . . . .	2	28350	34	—	—	—	—	—	—	—	—	—	2	24850	16	—	—	—	—	—
Винокуренные . . . . .	1	322488	35	2	416645	75	—	—	—	—	—	—	—	—	3	2191074	214	—	—	—
Водочные . . . . .	1	255300	19	—	—	—	—	—	—	—	—	—	2	54103	26	—	—	—	—	—
Солодовенные . . . . .	1	7000	4	1	162	1	—	—	—	1	37	1	3	2640	3	—	—	—	—	—
Чугунно-литейные . . . . .	1	23900	23	—	—	—	—	—	—	—	—	—	—	—	—	—	—	—	—	—
Погашные . . . . .	—	—	—	7	842	10	—	—	—	—	—	—	—	—	—	—	—	—	—	—
Кирпичные . . . . .	14	43432	173	23	4817	95	1	600	7	17	1570	40	18	4929	71	5	1194	23	—	—
Стекловаренные . . . . .	—	—	—	—	—	—	—	—	—	1	52150	110	—	—	—	—	—	—	—	—
Горшечные . . . . .	2	380	2	—	—	—	—	—	—	—	—	—	—	—	—	10	926	14	—	—
Красильные . . . . .	2	1150	5	33	4358	60	—	—	—	7	844	14	—	—	—	16	1454	28	—	—
Клееваренные . . . . .	—	—	—	—	—	—	—	—	—	—	—	—	2	360	4	—	—	—	—	—
Булевые . . . . .	—	—	—	—	—	—	2	1050	10	—	—	—	—	—	—	—	—	—	—	—
Асфальтовые . . . . .	—	—	—	—	—	—	—	—	—	—	—	—	—	—	—	2	86814	100	—	—
Гудронные . . . . .	—	—	—	—	—	—	—	—	—	—	—	—	—	—	—	3	66000	141	—	—
Мукомольныя мельницы . . . . .	14	118880	77	417	280768	501	16	212500	105	216	250783	234	8	232000	69	278	753083	429	—	—
Крупобдирки . . . . .	6	88208	25	160	17819	160	—	—	—	23	3533	23	—	—	—	21	4220	24	—	—
Итого . . . . .	53	939883	421	779	1131707	2378	24	221570	133	328	1420921	2681	60	432932	318	469	3470551	1810	—	—

РОДЪ ФАБРИКЪ И ЗАВОДОВЪ.	Городъ Карсунъ.			Уѣздъ Карсунскій.			Городъ Алатырь.			Уѣздъ Алатырскій.			Городъ Ардатовъ.			Уѣздъ Ардатовскій.		
	Число фабрикъ и заводовъ.	Сумма произвoдительности.	Число рабочихъ	Число фабрикъ и заводовъ.	Сумма произвoдительности.	Число рабочихъ.	Число фабрикъ и заводовъ.	Сумма произвoдительности.	Число рабочихъ.	Число фабрикъ и заводовъ.	Сумма произвoдительности.	Число рабочихъ.	Число фабрикъ и заводовъ.	Сумма произвoдительности.	Число рабочихъ.	Число фабрикъ и заводовъ.	Сумма произвoдительности.	Число рабочихъ.
Салотопные . . . . .	—	—	—	6	2500	6	—	—	—	—	—	—	—	—	—	—	—	—
Сальновѣчные . . . . .	—	—	—	—	—	—	1	340	1	—	—	—	—	—	—	—	—	—
Кожевенные . . . . .	—	—	—	42	17760	53	—	—	—	24	5851	40	1	3550	5	5	3300	8
Овчинные . . . . .	—	—	—	55	25788	73	—	—	—	32	8297	51	2	800	4	15	2680	22
Суконныя . . . . .	—	—	—	4	687130	1603	—	—	—	—	—	—	—	—	—	—	—	—
Восковѣчные . . . . .	—	—	—	—	—	—	1	3000	2	1	280	1	—	—	—	—	—	—
Шерсточесальные . . . . .	—	—	—	4	2024	4	1	250	1	14	1765	24	—	—	—	54	29590	94
Сукновальные . . . . .	—	—	—	1	2000	10	—	—	—	5	1030	7	—	—	—	11	5685	15
Кошмовальные . . . . .	—	—	—	14	2075	19	—	—	—	—	—	—	—	—	—	—	—	—
Канатные . . . . .	—	—	—	21	7193	69	—	—	—	11	6435	27	—	—	—	—	—	—
Писчебумажныя . . . . .	—	—	—	3	54385	148	—	—	—	—	—	—	—	—	—	—	—	—
Маслобойные . . . . .	1	120	1	195	57917	402	—	—	—	68	20223	119	—	—	—	241	44111	470
Пиво и медоваренные . . . . .	—	—	—	—	—	—	1	2800	3	—	—	—	1	8000	5	—	—	—
Винокуренные . . . . .	—	—	—	5	734847	153	—	—	—	1	491226	40	—	—	—	—	—	—
Водочные . . . . .	—	—	—	1	9000	15	1	222000	18	—	—	—	—	—	—	—	—	—
Солодовенные . . . . .	—	—	—	2	120	2	—	—	—	9	2920	14	1	800	2	3	267	5
Чугунно-литейные . . . . .	—	—	—	3	4550	12	—	—	—	—	—	—	—	—	—	—	—	—
Поташные . . . . .	—	—	—	3	637	5	—	—	—	39	6178	81	—	—	—	25	1428	27
Кирпичные . . . . .	1	540	4	20	6615	4	9	4870	27	49	8361	125	1	240	4	8	888	10
Стекловаренные . . . . .	—	—	—	1	31000	12	—	—	—	—	—	—	—	—	—	—	—	—
Горшечные . . . . .	—	—	—	234	11496	70	2	475	4	51	1526	89	—	—	—	—	—	—
Красильные . . . . .	2	588	5	30	5391	52	—	—	—	38	10714	70	—	—	—	40	8224	69
Клееваренные . . . . .	—	—	—	6	3990	6	—	—	—	—	—	—	—	—	—	—	—	—
Кулевыя . . . . .	—	—	—	272	25080	690	—	—	—	14	6520	140	—	—	—	—	—	—
Сыроваренный . . . . .	—	—	—	1	3775	2	—	—	—	—	—	—	—	—	—	—	—	—
Спичечныя . . . . .	—	—	—	—	—	—	—	—	—	—	—	—	1	2400	12	1	1000	15
Мукомольныя мельницы . . . . .	3	12300	10	328	286985	406	1	429100	126	360	179575	433	5	177	5	788	732464	838
Крупнообдирки . . . . .	2	380	2	131	23888	139	1	8000	7	92	8681	100	—	—	—	197	30981	247
Итого . . . . .	9	13928	22	1382	2006146	4736	18	670835	189	808	759582	1361	12	15967	37	1388	860618	1820



РОДЪ ФАБРИКЪ И ЗАВОДОВЪ.	Городъ Курмышъ.			Уѣздъ Курмышскій.			Городъ Бунскъ.			Уѣздъ Бунскій.			Всего по губернии.		
	Число фабрикъ и заводовъ.	Сумма производительности.	Число рабочихъ.	Число фабрикъ и заводовъ.	Сумма производительности.	Число рабочихъ.	Число фабрикъ и заводовъ.	Сумма производительности.	Число рабочихъ.	Число фабрикъ и заводовъ.	Сумма производительности.	Число рабочихъ.	Число фабрикъ и заводовъ.	Сумма производительности.	Число рабочихъ.
Салотопные . . . . .	—	—	—	2	900	2	—	—	—	2	150	2	15	19490	34
Сальновѣчные . . . . .	—	—	—	—	—	—	—	—	—	—	—	—	2	1840	3
Мыловаренные . . . . .	—	—	—	—	—	—	—	—	—	—	—	—	6	87400	74
Кожевенные . . . . .	—	—	—	—	—	—	3	1625	6	—	—	—	100	88406	167
Овчинные . . . . .	—	—	—	32	5612	52	3	650	3	—	—	—	248	60879	394
Суковня . . . . .	—	—	—	—	—	—	—	—	—	1	24500	177	18	2369244	5590
Восковѣчные . . . . .	—	—	—	—	—	—	—	—	—	—	—	—	6	14280	10
Шерсточесальные . . . . .	—	—	—	23	5232	36	—	—	—	16	2799	16	134	45395	201
Суковальные . . . . .	—	—	—	13	3369	22	—	—	—	—	—	—	41	13289	71
Кошмовальные . . . . .	—	—	—	—	—	—	—	—	—	—	—	—	16	3575	24
Картофельно-паточные . . . . .	—	—	—	—	—	—	—	—	—	—	—	—	11	7610	40
Картофельно-терочные . . . . .	—	—	—	—	—	—	—	—	—	—	—	—	58	53076	229
Крахмальный . . . . .	—	—	—	—	—	—	—	—	—	—	—	—	1	9325	28
Канатные . . . . .	—	—	—	—	—	—	—	—	—	—	—	—	37	14723	107
Писчебумажныя . . . . .	—	—	—	—	—	—	—	—	—	—	—	—	3	54385	148
Маслобойные . . . . .	—	—	—	46	6468	67	—	—	—	8	1654	9	655	162472	1287
Пиво и медоваренные . . . . .	—	—	—	—	—	—	—	—	—	—	—	—	6	64000	58
Винокуренные . . . . .	—	—	—	1	393708	62	—	—	—	1	72145	39	14	4622133	618
Водочные . . . . .	—	—	—	—	—	—	—	—	—	—	—	—	5	540403	78
Солодовенные . . . . .	—	—	—	2	254	4	—	—	—	4	1150	9	27	15350	45
Чугунно-литейные . . . . .	—	—	—	—	—	—	—	—	—	—	—	—	4	28450	35
Поташные . . . . .	—	—	—	15	1336	22	—	—	—	2	713	3	91	11134	148
Кирпичные . . . . .	29	2003	84	30	1100	62	5	1664	13	5	1680	21	235	84503	803
Стекловаренные . . . . .	—	—	—	—	—	—	—	—	—	—	—	—	2	83150	231
Горшечные . . . . .	—	—	—	—	—	—	1	50	1	—	—	—	300	14853	812
Красильные . . . . .	—	—	—	18	3630	30	8	600	8	22	2237	30	216	39190	371
Клееваренные . . . . .	—	—	—	—	—	—	—	—	—	—	—	—	8	4350	10
Кулевые . . . . .	—	—	—	3	190	10	—	—	—	—	—	—	291	32840	850
Сыроваренный . . . . .	—	—	—	—	—	—	—	—	—	—	—	—	1	3775	2
Асфальтовые . . . . .	—	—	—	—	—	—	—	—	—	—	—	—	2	186814	100
Гудронные . . . . .	—	—	—	—	—	—	—	—	—	—	—	—	3	66000	141
Спичечныя . . . . .	—	—	—	—	—	—	—	—	—	—	—	—	2	3400	27
Мукомольныя мельницы . . . . .	—	—	—	831	134222	846	6	42000	12	367	306956	413	3638	3971793	4504
Крупобдирки . . . . .	—	—	—	161	39448	282	1	4000	1	354	32591	354	1149	261749	1364
Итого . . . . .	29	2003	84	1177	595469	1497	27	50589	44	782	446575	1073	7345	13039276	18604



**ВѢДОМОСТЬ**

о движеніи народонаселенія въ Симбирской губерніи  
за 1888 годъ.

ГОРОДА И УЪЗДЫ.	Число браковъ.	Ч И С Л О Р О Д И В Ш И Х С Я.									Число умершихъ.			Прибыль + или убыль —
		Законно-рожденныхъ.			Незаконно-рожденныхъ.			Всего родившихся.			Муж. пола.	Жен. пола.	Обоего.	
		Муж. пола.	Жен. пола.	Обоего.	Муж. пола.	Жен. пола.	Обоего.	Муж. пола.	Жен. пола.	Обоего.				
Городъ Симбирскъ . . . . .	315	800	788	1588	60	68	128	860	856	1716	785	714	1499	+ 217
Уѣздъ Симбирскій . . . . .	1587	4949	4866	9815	58	53	111	5007	4919	9926	3206	3033	6239	+ 3687
Городъ Сенгилей . . . . .	41	147	167	314	5	3	8	152	170	322	125	113	238	+ 84
Уѣздъ Сенгилеевскій . . . . .	1481	4104	3844	7948	48	45	93	4152	3889	8041	3301	3157	6458	+ 1583
Городъ Сызрань . . . . .	227	752	679	1431	11	27	38	763	706	1469	661	572	1233	+ 236
Уѣздъ Сызранскій . . . . .	1914	5930	5567	11497	44	61	105	5974	5628	11602	3918	3784	7702	+ 3900
Городъ Карсунъ . . . . .	28	98	121	219	5	3	8	103	124	227	106	95	201	+ 26
Уѣздъ Карсунскій . . . . .	1725	5830	5555	11385	71	55	126	5901	5610	11511	4244	4015	8259	+ 3252
Городъ Алатырь . . . . .	76	265	250	515	7	1	8	272	251	523	202	165	367	+ 156
Уѣздъ Алатырскій . . . . .	1358	3762	3714	7476	43	32	75	3805	3746	7551	2425	2341	4766	+ 2785
Городъ Ардатовъ . . . . .	37	107	110	217	4	4	8	111	114	225	96	100	196	+ 29
Уѣздъ Ардатовскій . . . . .	1758	5457	5070	10527	26	19	45	5483	5089	10572	3510	3292	6802	+ 3770
Городъ Курмышъ . . . . .	13	29	43	72	1	2	3	30	45	75	45	25	70	+ 5
Уѣздъ Курмышскій . . . . .	1344	4097	3926	8023	41	35	76	4138	3961	8099	2580	2479	5059	+ 3040
Городъ Буинскъ . . . . .	34	104	107	211	1	2	3	105	109	214	75	69	144	+ 70
Уѣздъ Буинскій . . . . .	1603	4534	4210	8744	27	33	60	4561	4243	8804	2711	2549	5260	+ 3544
Итого въ городахъ . . . . .	771	2302	2265	4567	94	110	204	2396	2375	4771	2095	1853	3948	+ 823
— — уѣздахъ . . . . .	12770	38663	36752	75415	358	333	691	39021	37085	76106	25895	24650	50545	+ 25561
Всего въ губерніи . . . . .	13541	40965	39017	79982	452	443	895	41417	39460	80877	27990	26503	54493	+ 26384

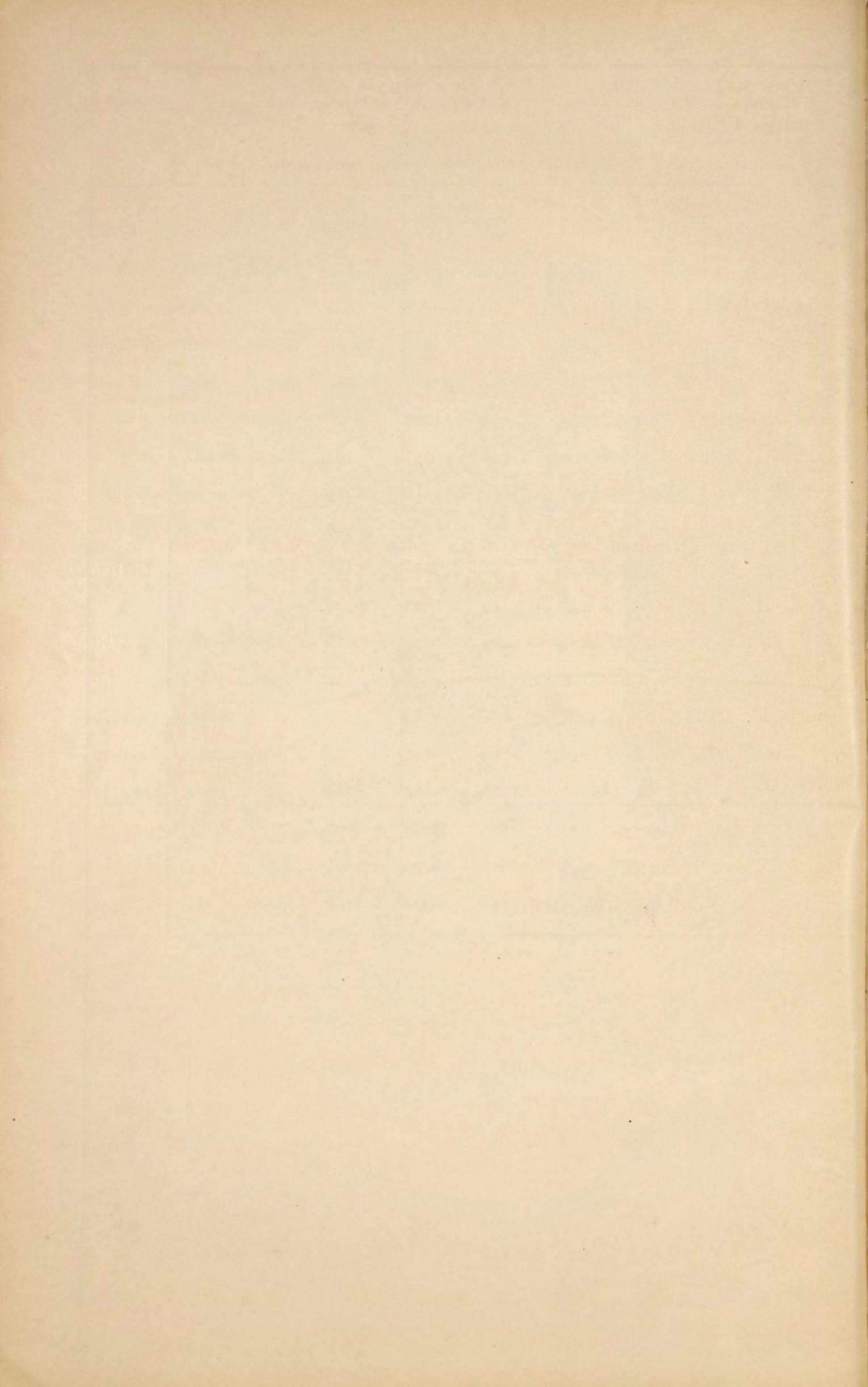

**о поступленіи сборовъ въ Симбирской губерніи  
за 1888 годъ.**

**О ПОДАТЯХЪ И ПОВИННОСТЯХЪ ПО СИМБИРСКОЙ ГУБЕРНИИ ЗА 1888 ГОДЪ.**

РОДЫ ПОДАТЕЙ.	Слѣдовало поступить.				Вновь причислено.				Исключено.				Взыскано.				Осталось къ 1 Января 1889 года.						
	Недоимокъ.		Оклада.		Недоимокъ.		Оклада.		Недоимокъ.		Оклада.		Недоимокъ.		Оклада.		Недоимокъ.		Оклада.		В С Е Г О.		
	Руб.	Коп.	Руб.	Коп.	Руб.	Коп.	Руб.	Коп.	Руб.	Коп.	Руб.	Коп.	Руб.	Коп.	Руб.	Коп.	Руб.	Коп.	Руб.	Коп.	Руб.	Коп.	
<b>I. Подати и окладные платежи:</b>																							
1. Оброчной подати и дополнительнаго къ ней сбора съ бывшихъ государственныхъ крестьянъ всѣхъ наименованій . . . . .	1209	19	—	—	—	—	—	—	—	—	—	—	—	—	—	—	—	—	—	—	—	—	
2. Подушной подати съ сословій, состоящихъ на общихъ окладахъ:																							
а) съ бывшихъ государственныхъ крестьянъ всѣхъ наименованій . . . . .	350	78	—	—	—	—	—	—	—	32	53	—	—	217	12	—	—	101	13	—	—	101	13
б) съ крестьянъ временно-обязанныхъ и собственниковъ, бывшихъ помѣщичьихъ . . . . .	3032	37	—	—	35	94	—	—	11	48	—	—	1556	86	—	—	1499	97	—	—	1499	97	
в) съ крестьянъ собственниковъ, бывшихъ удѣльныхъ и другихъ вѣдомствъ . . . . .	3754	47	—	—	17	49	—	—	—	—	—	—	525	70	—	—	3246	26	—	—	3246	26	
<b>Итого . . . . .</b>	<b>8346</b>	<b>81</b>	<b>—</b>	<b>—</b>	<b>53</b>	<b>43</b>	<b>—</b>	<b>—</b>	<b>44</b>	<b>1</b>	<b>—</b>	<b>—</b>	<b>2849</b>	<b>59</b>	<b>—</b>	<b>—</b>	<b>5506</b>	<b>64</b>	<b>—</b>	<b>—</b>	<b>5506</b>	<b>64</b>	
3. Государственнаго поземельнаго налога:																							
а) съ земель, состоящихъ во владѣніи крестьянъ временно-обязанныхъ и собственниковъ (въ томъ числѣ: государственныхъ, удѣльныхъ, помѣщичьихъ и проч.) . . . . .	19186	99	182921	50	—	—	52	54	99	46	554	38	13727	5	174939	60	5360	48	7480	6	12840	54	
б) съ земель частныхъ землевладѣльцевъ (помѣщиковъ, купцовъ, разночинцевъ и друг.) . . . . .	35605	48	97302	72	1113	52	2431	3	248	24	2154	22	32445	9	66386	99	4025	67	31192	54	35218	21	
в) съ земель, оставшихся въ завѣдываніи Департамента Удѣловъ за надѣломъ удѣльныхъ крестьянъ . . . . .	139	69	41829	14	8	14	—	—	139	67	52	15	8	16	41775	44	—	—	1	55	1	55	
г) съ земель, принадлежащихъ городамъ . . . . .	262	45	2743	91	—	—	—	—	—	—	—	—	262	45	2440	76	—	—	303	15	303	15	
<b>Итого . . . . .</b>	<b>55194</b>	<b>61</b>	<b>324797</b>	<b>27</b>	<b>1121</b>	<b>66</b>	<b>2483</b>	<b>57</b>	<b>487</b>	<b>37</b>	<b>2760</b>	<b>75</b>	<b>46442</b>	<b>75</b>	<b>285542</b>	<b>79</b>	<b>9386</b>	<b>15</b>	<b>38977</b>	<b>30</b>	<b>48363</b>	<b>45</b>	
4. Губернскихъ и уѣздныхъ земскихъ сборовъ:																							
а) съ торговыхъ свидѣтельствъ . . . . .	269518	29 <sup>1</sup> / <sub>4</sub>	774314	96	8482	1 <sup>1</sup> / <sub>4</sub>	11541	66 <sup>3</sup> / <sub>4</sub>	17256	13 <sup>3</sup> / <sub>4</sub>	25638	38	181695	16	571301	15	79049	<sup>3</sup> / <sub>4</sub>	188917	9 <sup>3</sup> / <sub>4</sub>	267966	10 <sup>1</sup> / <sub>2</sub>	
б) поземельнаго . . . . .																							
в) съ податныхъ лицъ . . . . .																							
На губернскія и уѣздныя по крестьянскимъ дѣламъ учрежденія . . . . .																							
На частныя повинности съ дворянскихъ имѣній:																							
а) поземельнаго . . . . .	9549	85	19420	45	82	5	—	—	752	32	1107	53	6285	50	10454	30	2594	8	7858	62	10452	70	
б) съ податныхъ лицъ . . . . .																							
<b>Итого . . . . .</b>	<b>279068</b>	<b>14<sup>1</sup>/<sub>4</sub></b>	<b>793735</b>	<b>41</b>	<b>8564</b>	<b>6<sup>1</sup>/<sub>4</sub></b>	<b>11541</b>	<b>66<sup>3</sup>/<sub>4</sub></b>	<b>18008</b>	<b>45<sup>3</sup>/<sub>4</sub></b>	<b>26745</b>	<b>91</b>	<b>187980</b>	<b>66</b>	<b>581755</b>	<b>45</b>	<b>81643</b>	<b>8<sup>3</sup>/<sub>4</sub></b>	<b>196775</b>	<b>71<sup>3</sup>/<sub>4</sub></b>	<b>278418</b>	<b>80<sup>1</sup>/<sub>2</sub></b>	
5. Выкупныхъ платежей:																							
а) съ крестьянъ собственниковъ (бывшихъ помѣщичьихъ) . . . . .	331254	87	753444	—	806	28	214	33	886	22	909	73	222881	9	594077	28	108293	84	158671	32	266965	16	
б) съ тѣхъ же крестьянъ на основаніи положенія объ обязательномъ выкупѣ 28 Декабря 1881 года . . . . .	1288	31	7375	54	—	—	—	—	782	7	286	—	506	24	6480	1	—	—	609	53	609	53	
в) съ бывшихъ государственныхъ крестьянъ . . . . .	40435	21	206180	23	—	—	—	—	—	—	137	17	39765	51	187859	—	669	70	18184	6	18853	76	
г) съ крестьянъ собственниковъ бывшихъ удѣльнаго вѣдомства . . . . .	159192	44	813894	6	—	—	—	—	823	58	1267	—	115151	80	732348	80	43217	6	80278	26	123495	32	
<b>Итого . . . . .</b>	<b>532170</b>	<b>83</b>	<b>1780893</b>	<b>83</b>	<b>806</b>	<b>28</b>	<b>214</b>	<b>33</b>	<b>2491</b>	<b>87</b>	<b>2599</b>	<b>90</b>	<b>378304</b>	<b>64</b>	<b>1520765</b>	<b>9</b>	<b>152180</b>	<b>60</b>	<b>257743</b>	<b>17</b>	<b>409923</b>	<b>77</b>	
<b>В С Е Г О . . . . .</b>	<b>874780</b>	<b>39<sup>1</sup>/<sub>4</sub></b>	<b>2899426</b>	<b>51</b>	<b>10545</b>	<b>43<sup>1</sup>/<sub>4</sub></b>	<b>14239</b>	<b>56<sup>3</sup>/<sub>4</sub></b>	<b>21031</b>	<b>70<sup>3</sup>/<sub>4</sub></b>	<b>32106</b>	<b>56</b>	<b>615577</b>	<b>64</b>	<b>2388063</b>	<b>33</b>	<b>248716</b>	<b>47<sup>3</sup>/<sub>4</sub></b>	<b>493496</b>	<b>18<sup>3</sup>/<sub>4</sub></b>	<b>742212</b>	<b>66<sup>1</sup>/<sub>2</sub></b>	





**О ПОДАТЯХЪ И ПОВИННОСТЯХЪ ПО СИМБИРСКОЙ ГУБЕРНІИ ЗА 1888 ГОДЪ.**

РОДЫ ПОДАТЕЙ.	Слѣдовало поступить.				Вновь причислено.				Исключено.				Взыскано.				Осталось къ 1 Января 1889 года.						
	Недоимокъ.		Оклада.		Недоимокъ.		Оклада.		Недоимокъ.		Оклада.		Недоимокъ.		Оклада.		Недоимокъ.		Оклада.		ВСЕГО.		
	Руб.	Коп.	Руб.	Коп.	Руб.	Коп.	Руб.	Коп.	Руб.	Коп.	Руб.	Коп.	Руб.	Коп.	Руб.	Коп.	Руб.	Коп.	Руб.	Коп.	Руб.	Коп.	
<b>IV. Въ томъ числѣ взысканій на отвѣтственности Губернскаго Начальства.</b>																							
По вѣдомствамъ:																							
Министерства Государственныхъ Имуществъ . . . . .	—	—	—	—	—	—	—	—	—	—	—	—	—	—	—	—	—	—	—	—	—	10427	30
Военнаго Министерства . . . . .	—	—	—	—	—	—	—	—	—	—	—	—	—	—	—	—	—	—	—	—	—	—	—
Министерства Финансовъ:																							
Департамента Государственнаго Казначейства . . . . .	—	—	—	—	—	—	—	—	—	—	—	—	—	—	—	—	—	—	—	—	—	805	51
Департамента Неокладныхъ Сборовъ . . . . .	—	—	—	—	—	—	—	—	—	—	—	—	—	—	—	—	—	—	—	—	—	39121	15
Департамента Торговли и Мануфактуръ . . . . .	—	—	—	—	—	—	—	—	—	—	—	—	—	—	—	—	—	—	—	—	—	793	92
По Кредитной части . . . . .	—	—	—	—	—	—	—	—	—	—	—	—	—	—	—	—	—	—	—	—	—	—	—
Министерства Внутреннихъ Дѣлъ . . . . .	—	—	—	—	—	—	—	—	—	—	—	—	—	—	—	—	—	—	—	—	—	1086	19
Министерства Почтъ и Телеграфовъ . . . . .	—	—	—	—	—	—	—	—	—	—	—	—	—	—	—	—	—	—	—	—	—	458	28
Министерства Юстиціи . . . . .	—	—	—	—	—	—	—	—	—	—	—	—	—	—	—	—	—	—	—	—	—	15983	13
<b>Итого . . . . .</b>	—	—	—	—	—	—	—	—	—	—	—	—	—	—	—	—	—	—	—	—	—	68675	48





**ВѢДОМОСТЬ О РАСПРЕДѢЛЕНІИ НЕДОИМОКЪ ПО УѢЗДАМЪ И ГОРОДАМЪ.**

ГОРОДА И УѢЗДЫ.	Н Е Д О И М О К Ъ.																				
	По оброчнымъ податямъ.		По подушной подати.		По государственному поземельному налогу.		По часной повинности съ дворянскихъ имѣній.		По земскихъ сборамъ.		По выкупнымъ платежамъ.		По налогу съ недвижимыхъ имуществъ.		По разсрочкѣ недоимокъ.		По разнымъ взысканіямъ.		Всего.		
	Руб.	Коп.	Руб.	Коп.	Руб.	Коп.	Руб.	Коп.	Руб.	Коп.	Руб.	Коп.	Руб.	Коп.	Руб.	Коп.	Руб.	Коп.	Руб.	Коп.	
Губернскій городъ Симбирскъ . . . . .	—	—	—	—	—	—	—	—	—	—	—	—	—	1792	30	—	—	2806	38	4598	68
Уѣздъ Симбирскій . . . . .	16	99	24	71	9880	45	2073	96	33312	90 <sup>1/2</sup>	24604	18	—	—	1260	39	4777	57	75951	15 <sup>1/2</sup>	
Уѣздный городъ Сивгилей . . . . .	—	—	—	—	—	—	—	—	—	—	—	—	—	—	—	—	—	—	—	—	—
Уѣздъ Сивгилевскій . . . . .	—	—	—	—	3711	5	1575	84	54847	31 <sup>1/2</sup>	52051	19	—	—	—	—	5753	61	117939	1/2	
Уѣздный городъ Сызрань . . . . .	—	—	—	—	—	—	—	—	—	—	—	—	—	—	—	—	6165	93	6165	93	
Уѣздъ Сызранскій . . . . .	—	71	4550	53	9571	56	1710	29	29404	47	100596	55	—	—	—	—	6603	49	152437	60	
Уѣздный городъ Карсунъ . . . . .	—	—	—	—	—	—	—	—	—	—	—	—	—	—	—	—	—	—	—	—	—
Уѣздъ Карсунскій . . . . .	239	31	17	43	5420	88	1910	37	23471	86	162541	31	—	—	1059	48	8614	1	230274	65	
Уѣздный городъ Алатырь . . . . .	—	—	—	—	303	15	—	—	—	—	—	—	—	—	—	—	—	—	303	15	
Уѣздъ Алатырскій . . . . .	—	—	16	51	4965	—	129	37	36283	42	14225	81	—	—	—	—	7378	45	62998	56	
Уѣздный городъ Ардаатовъ . . . . .	—	—	—	—	—	—	—	—	—	—	—	—	—	—	—	—	—	—	—	—	—
Уѣздъ Ардаатовскій . . . . .	637	19	224	56	7957	74	1340	66	37519	37	66326	79	—	—	—	—	7784	82	121791	13	
Уѣздный городъ Курмышъ . . . . .	—	—	—	—	—	—	—	—	—	—	—	—	33	62	—	—	—	—	33	62	
Уѣздъ Курмышскій . . . . .	57	20	13	62	5834	86	1424	5	29619	11 <sup>1/2</sup>	30263	1	—	—	—	—	12341	74	79553	59 <sup>1/2</sup>	
Уѣздный городъ Буинскъ . . . . .	—	—	—	—	—	—	—	—	—	—	—	—	—	—	—	—	—	—	—	—	—
Уѣздъ Буинскій . . . . .	—	—	—	—	718	76	288	16	23507	65	2240	79	—	—	—	—	7562	22	34317	58	
Итого { по городамъ . . . . .	—	—	—	—	303	15	—	—	—	—	—	—	1825	92	—	—	8972	31	11101	38	
{ по уѣздамъ . . . . .	951	40	4847	36	48060	30	10452	70	267966	10 <sup>1/2</sup>	452849	63	—	—	2319	87	60815	91	848263	27 <sup>1/2</sup>	
Итого по губерніи . . . . .	951	40	4847	36	48363	45	10452	70	267966	10 <sup>1/2</sup>	452849	63	1825	92	2319	87	69788	22	859364	65 <sup>1/2</sup>	



**О числѣ и родѣ преступленій въ Симбирской  
губерніи за 1888 годъ.**











РОДЪ ПРЕСТУПЛЕНІЙ.	Число преступленій.	Число осужденныхъ.		Въ томъ числѣ.										Возрастъ преступниковъ.																	
				Дворянъ погоственныхъ.		Дворянъ личныхъ.		Почетныхъ гражданъ и купцовъ.		Мѣщанъ.		Крестьянъ.		Военнаго сословія.		Другихъ сословія.		Ниже 17.		17—20.		21—30.		31—40.		41—50.		51—60.		Свыше 60.	
		Муж.	Жен.	Муж.	Жен.	Муж.	Жен.	Муж.	Жен.	Муж.	Жен.	Муж.	Жен.	Муж.	Жен.	Муж.	Жен.	Муж.	Жен.	Муж.	Жен.	Муж.	Жен.	Муж.	Жен.	Муж.	Жен.	Муж.	Жен.	Муж.	Жен.
70) Насильственное завладѣніе чужимъ недвижимымъ имуществомъ или скотомъ и истребленіе граничныхъ междъ и знаковъ ст. 1601—1605 . . . . .	—	—	—	—	—	—	—	—	—	—	—	—	—	—	—	—	—	—	—	—	—	—	—	—	—	—	—	—	—	—	—
71) Истребленіе и поврежденіе чужаго имущества поджогомъ или другимъ образомъ ст. 1606—1625 . . . . .	312	21	4	—	—	—	—	—	—	—	—	—	—	—	—	—	—	—	—	—	—	—	—	—	—	—	—	—	—	—	—
72) Похищеніе чужаго имущества (ст. 1626—1676):																															
а) разбой ст. 1627—1636 . . . . .	4	1	—	—	—	—	—	—	—	—	—	—	—	—	—	—	—	—	—	—	—	—	—	—	—	—	—	—	—	—	—
б) грабежъ ст. 1637—1643 . . . . .	89	6	—	—	—	—	—	—	—	—	—	—	—	—	—	—	—	—	—	—	—	—	—	—	—	—	—	—	—	—	—
в) кража ст. 1644—1664 . . . . .	482	138	11	—	—	—	—	—	—	—	—	—	—	—	—	—	—	—	—	—	—	—	—	—	—	—	—	—	—	—	—
г) мошенничество ст. 1655—1676 . . . . .	12	1	—	—	—	—	—	—	—	—	—	—	—	—	—	—	—	—	—	—	—	—	—	—	—	—	—	—	—	—	—
73) Присвоеніе и утайка чужой собственности ст. 1677—1685 . . . . .	9	3	—	—	—	—	—	—	—	—	—	—	—	—	—	—	—	—	—	—	—	—	—	—	—	—	—	—	—	—	—
74) Преступленія и проступки по договорамъ и другимъ обязательствамъ ст. 1686—1711 . . . . .	34	6	—	—	—	—	—	—	—	—	—	—	—	—	—	—	—	—	—	—	—	—	—	—	—	—	—	—	—	—	—
Итого . . . . .	1868	532	49	1	—	5	—	7	1	27	1	412	41	59	6	21	—	14	—	25	4	133	18	146	15	112	5	68	5	34	2



**О ПОЖАРАХЪ**  
**въ Симбирской губерніи за 1888 годъ.**

ГОРОДА И УѢЗДЫ.	Въ зимніе мѣсяцы.			Въ весенніе мѣсяцы.			Въ лѣтніе мѣсяцы.			Въ осенніе мѣсяцы.			Всего въ году.			Причина пожаровъ.				
	Число пожа- ровъ.	Число погорѣв- шихъ дворовъ.	Сумма убыт- ковъ.	Число пожа- ровъ.	Число погорѣв- шихъ дворовъ.	Сумма убыт- ковъ.	Число пожа- ровъ.	Число погорѣв- шихъ дворовъ.	Сумма убыт- ковъ.	Число пожа- ровъ.	Число погорѣв- шихъ дворовъ.	Сумма убыт- ковъ.	Число пожа- ровъ.	Число погорѣв- шихъ дворовъ.	Сумма убыт- ковъ.	Отъ молніи.	Отъ дурнаго устройства пе- чей и трубъ.	Отъ неосторож- ности.	Отъ поджога.	Отъ другихъ причинъ.
Губернскій городъ Симбирскъ . . .	5	—	3365 р.	3	9	3090 р.	6	20	86970 р.	4	10	4875 р.	18	219	798300 р.	—	2	9	2	5
Уѣздъ Симбирскій . . . . .	23	2	2979 р. 75 к.	49	459	177381 р. 55 к.	33	14	1665 р. 3 к.	25	30	11127 р. 45 к.	130	649	233153 р. 78 к.	3	17	70	24	16
Уѣздный городъ Сентилей . . . . .	2	2	2630 р.	1	—	3 р.	3	2473 р.	1	—	15 р.	7	5	5121 р.	—	1	3	2	1	
Уѣздъ Сентилеевскій . . . . .	45	16	5638 р. 63 к.	41	303	54993 р. 96 к.	37	12	3540 р. 95 к.	32	131	27351 р. 40 к.	155	624	111524 р. 94 к.	1	20	49	46	39
Уѣздный городъ Сызрань . . . . .	4	1	6973 р.	7	6	29265 р.	1	—	100 р.	2	—	143 р.	14	7	36481 р.	—	2	9	—	3
Уѣздъ Сызранскій . . . . .	35	21	5519 р. 10 к.	48	203	57989 р. 43 к.	47	30	828 р. 79 к.	46	52	20397 р. 44 к.	176	370	114734 р. 76 к.	4	19	88	34	31
Уѣздный городъ Карсунъ . . . . .	1	—	35 р.	2	1	170 р.	—	—	—	—	—	—	3	1	205 р.	—	—	2	1	—
Уѣздъ Карсунскій . . . . .	51	28	17347 р. 20 к.	55	302	64639 р. 32 к.	47	12	5016 р. 90 к.	37	98	36613 р. 25 к.	190	552	143616 р. 67 к.	1	23	105	33	28
Уѣздный городъ Алатырь . . . . .	2	1	2350 р.	2	—	31 р.	1	—	4200 р.	1	—	250 р.	6	1	6831 р.	—	—	4	1	1
Уѣздъ Алатырскій . . . . .	10	3	2445 р. 60 к.	24	163	62371 р. 55 к. и одна церковь.	27	28	992 р. 75 к.	25	28	6944 р. 4 к.	86	290	100753 р. 94 к. и одна церковь.	2	6	38	15	25
Уѣздный городъ Ардатовъ . . . . .	—	—	—	4	—	104 р.	—	—	—	1	—	300 р.	5	—	404 р.	—	—	1	1	3
Уѣздъ Ардатовскій . . . . .	12	7	23126 р. 20 к.	30	110	29039 р. 70 к.	20	19	928 р. 20 к.	29	42	21435 р. 25 к.	91	221	93529 р. 35 к.	1	7	27	20	36
Уѣздный городъ Курмышъ . . . . .	1	—	5 р.	—	—	—	—	—	—	—	—	—	1	—	5 р.	—	—	—	1	—
Уѣздъ Курмышскій . . . . .	12	—	7454 р. 50 к.	21	118	31524 р. 15 к.	17	13	827 р.	22	29	9991 р. 12 к.	72	198	62796 р. 77 к.	1	9	31	19	12

ГОРОДА И УЪЗДЫ.	Въ зимніе мѣсяцы.			Въ весенніе мѣсяцы.			Въ лѣтніе		мѣсяцы.	Въ осенніе мѣсяцы.			Всего въ году.			Причина пожаровъ.				
	Число пожаровъ.	Число погорѣвшихъ дворовъ.	Сумма убытковъ.	Число пожаровъ.	Число погорѣвшихъ дворовъ.	Сумма убытковъ.	Число пожаровъ.	Число погорѣвшихъ дворовъ.		Сумма убытковъ.	Число пожаровъ.	Число погорѣвшихъ дворовъ.	Сумма убытковъ.	Число пожаровъ.	Число погорѣвшихъ дворовъ.	Сумма убытковъ.	Отъ молніи.	Отъ дурнаго устройства печей и трубъ.	Отъ неосторожности.	Отъ поджога.
Уѣздный городъ Буинскъ . . . . .	—	—	—	—	—	—	—	—	—	1	—	—	1	—	—	—	—	1	—	—
Уѣздъ Буинскій . . . . .	15	5 и одна церковь.	12850 р. 30 к.	47	228	50544 р. 48 к.	30	31	12490 р. 11 к.	21	20	5611 р. 64 к.	113	284 и одна церковь.	81496 р. 53 к.	—	23	39	24	27
Итого въ городахъ . . . . .	15	4	15358 р.	19	16	32663 р.	11	203	793743 р.	10	10	5583 р.	55	233	847347 р.	—	5	29	8	13
— — уѣздахъ . . . . .	203	82 и одна церковь.	77361 р. 28 к.	315	1886	528484 р. 14 к.	258	790	196289 р. 73 к.	237	430	139471 р. 59 к.	1013	3188 и двѣ церкви.	941606 р. 74 к.	13	124	447	215	214
Всего по губерніи . . . . .	218	86 и одна церковь.	92719 р. 28 к.	334	1902	561147 р. 14 к.	269	993	990032 р. 73 к.	247	440	145054 р. 59 к.	1068	3421 и двѣ церкви.	1788953 р. 74 к.	13	129	476	223	227

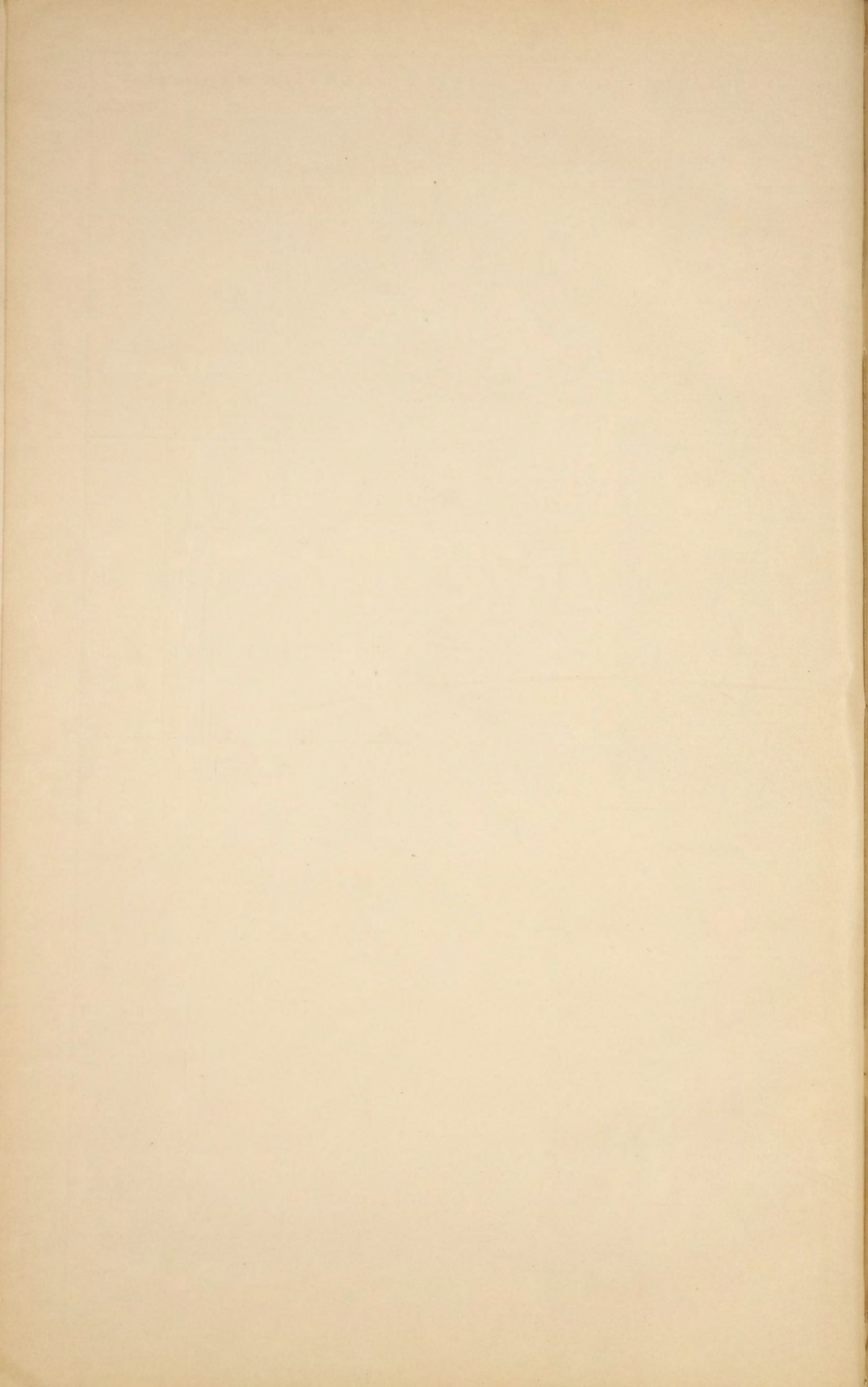



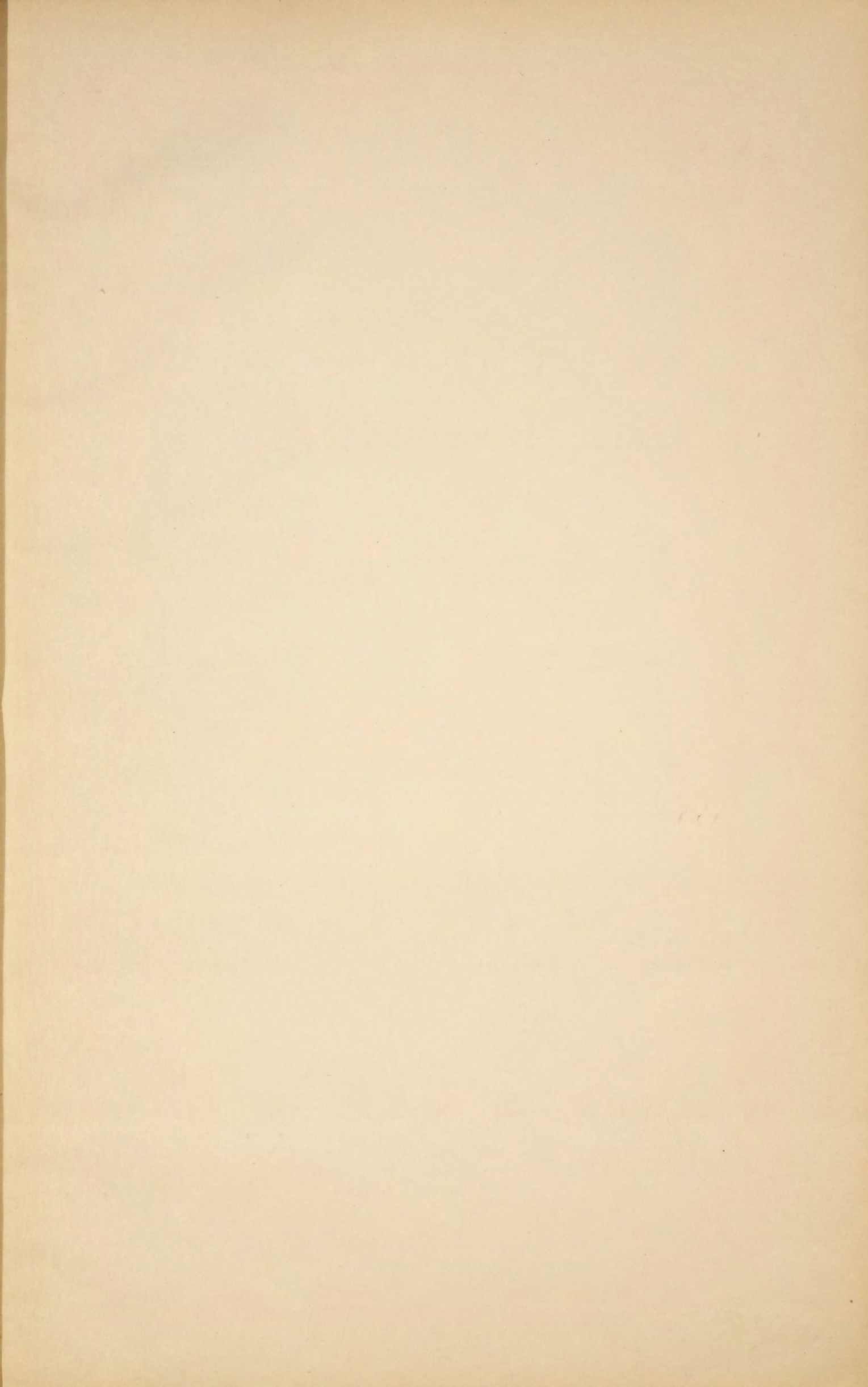





НАЗВАНІЕ ГОРОДОВЪ.	Брандмейстеровъ.	Унтеръ-брандмейстеровъ.	Рабочихъ.	Лошадей.	Трубовъ.	Гидропультовъ.	Къ нимъ рукавовъ.	ХОДОВЪ.												Чего стоило содержание въ годъ.	
								Лѣтнихъ.	Зимнихъ.	Бочекъ.	Чановъ.	Улатовъ.	Ведръ.	Лѣстницъ.	Багровъ и хватовъ.	Топоровъ.	Ломовъ.	Щитовъ.	Парусовъ.	Руб.	Коп.
Въ гор. Симбирскѣ . . . . .	1	4	88	73	17	—	66	44	39	23	28	—	24	19	70	56	28	28	9	34007	47
— — Сенгилей . . . . .	—	—	13	13	5	—	8	14	12	8	—	—	11	1	16	6	3	3	2	1800	—
— — Сызрань . . . . .	—	2	29	32	13	1	—	26	12	12	18	—	50	2	34	8	4	8	5	9262	35
— — Карсунь . . . . .	—	1	14	14	6	—	7	12	12	15	26	—	17	11	21	6	5	5	3	2851	30
— — Алатырь и его посадъ . . . . .	—	—	20	26	9	1	22	31	31	21	—	—	9	1	21	6	8	5	2	2744	45
— — Ардатовъ . . . . .	—	—	11	12	5	—	10	17	16	15	8	—	16	1	10	7	3	3	1	2280	10
— — Курмышъ . . . . .	—	—	6	7	6	—	16	12	8	5	—	—	10	2	18	5	2	3	5	1464	8
— — Буинскъ . . . . .	—	—	6	10	4	—	12	10	10	6	—	—	10	2	20	10	10	3	4	1390	93
Итого . . . . .	1	7	187	187	65	2	141	166	140	105	80	—	147	39	210	104	63	58	31	55800	68



**О НАСИЛЬСТВЕННЫХЪ И СЛУЧАЙНЫХЪ СМЕРТЯХЪ**

въ Симбирской губернии за 1888 годъ.







**О ЧИСЛѢ УЧЕБНЫХЪ ЗАВЕДЕНІЙ И УЧАЩИХСЯ**  
въ Симбирской губерніи за 1888 годъ.

НАЗВАНІЕ УЧЕБНЫХЪ ЗАВЕДЕНІЙ.	Въ губернскомъ городѣ.			Въ уѣздныхъ и заштатныхъ городахъ.			Въ уѣздахъ.			Всего въ губерніи.			
	Число учеб- ныхъ заведе- ній.	Число учащихся.		Число учеб- ныхъ заведе- ній.	Число учащихся.		Число учеб- ныхъ заведе- ній.	Число учащихся.		Число учеб- ныхъ заведе- ній.	Число учащихся.		
		м. п.	ж. п.		м. п.	ж. п.		м. п.	ж. п.		м. п.	ж. п.	Обоего пола.
Кадетскій корпусъ . . . . .	1	379	—	—	—	—	—	—	—	1	379	—	379
Гимназіи { для мужскаго пола . . . . .	1	380	—	—	—	—	—	—	—	1	380	—	380
	1	—	287	1	—	200	—	—	—	2	—	487	487
Прогимназіи и высшія жен- скія училища { для мужскаго пола . . . . .	—	—	—	1	41	—	—	—	—	1	41	—	41
	1	—	243	3	—	166	—	—	—	4	—	408	408
Уѣздныя, городскія и при- ходскія училища { для мужскаго пола . . . . .	8	812	—	19	1605	—	1	92	—	28	2509	—	2509
	7	—	497	8	—	621	—	—	—	15	—	1118	1118
	1	20	8	1	59	5	—	—	—	2	79	13	92
Пріюты и сиротскіе дома { для мужскаго пола . . . . .	1	56	—	—	—	—	—	—	—	1	56	—	56
	1	—	43	—	—	—	—	—	—	1	—	43	43
	1	25	21	1	13	7	—	—	—	2	38	28	66
Училища, пансіоны, школы частныхъ лицъ, городовъ и при молитвенныхъ зданіямъ иностран- ныхъ исповѣданій { для мужскаго пола . . . . .	—	—	—	—	—	—	—	—	—	—	—	—	—
	—	—	—	—	—	—	—	—	—	—	—	—	—
	9	94	86	1	16	11	—	—	—	10	110	97	207
Народныя школы. { При домахъ и церквахъ священно-церковно-служите- лей { для мужскаго пола . . . . .	—	—	—	2	68	—	68	1492	—	70	1560	—	1560
	—	—	—	—	—	—	—	2	38	2	—	38	38
	—	—	—	1	18	4	35	513	162	36	531	166	697
При волостныхъ правле- ніяхъ и сельскія школы раз- ныхъ Министерствъ и част- ныхъ лицъ { для мужскаго пола . . . . .	—	—	—	—	—	—	34	1353	—	34	1353	—	1353
	—	—	—	—	—	—	9	—	320	9	—	320	320
	—	—	—	—	—	—	351	14752	1864	351	14752	1864	16616
Иностранческія школы вѣдом- ства Министерства Народнаго Просвѣщенія { для мужскаго пола . . . . .	—	—	—	—	—	—	9	197	—	9	197	—	197
	—	—	—	—	—	—	—	—	—	—	—	—	—
	—	—	—	—	—	—	4	199	24	4	199	24	223
Сызранское реальное училище . . . . .	—	—	—	1	136	—	—	—	—	1	136	—	136
Симбирская духовная семинарія . . . . .	1	300	—	—	—	—	—	—	—	1	300	—	300
Образцовая школа при духовной семинаріи . . . . .	1	75	—	—	—	—	—	—	—	1	75	—	75
Духовныя училища . . . . .	1	191	—	2	312	—	—	—	—	3	503	—	503
<b>Спеціальныя учебныя заведенія:</b>													
Симбирское ремесленное училище Графа Орлова-Давыдова . . . . .	1	153	—	—	—	—	—	—	—	1	153	—	153

НАЗВАНІЕ УЧЕБНЫХЪ ЗАВЕДЕНІЙ.	Въ губернскомъ городѣ.			Въ уѣздныхъ и заштатныхъ городахъ.			Въ уѣздахъ.			Всего въ губерніи.			
	Число учеб- ныхъ заведе- ній.	Число учащихся.		Число учеб- ныхъ заведе- ній.	Число учащихся.		Число учеб- ныхъ заведе- ній.	Число учащихся.		Число учеб- ныхъ заведе- ній.	Число учащихся.		
		м. п.	ж. п.		м. п.	ж. п.		м. п.	ж. п.		м. п.	ж. п.	Обоего пола.
Мачкасская ремесленная школа . . . . .	—	—	—	—	—	—	1	15	—	1	15	—	15
Порѣцкая учительская семинарія . . . . .	—	—	—	—	—	—	1	97	—	1	97	—	97
При ней начальное училище для практическихъ занятій . . . . .	—	—	—	—	—	—	1	64	—	1	64	—	64
Центральная чувашская школа для приготовленія учителей въ чувашскія школы . . . . .	1	79	—	—	—	—	—	—	—	1	79	—	79
При ней женское отдѣленіе . . . . .	1	—	2	—	—	—	—	—	—	1	—	28	28
Миссіонерская школа общества православнаго миссіонерства . . . . .	—	—	—	—	—	—	1	40	—	1	40	—	40
Татарскія медресе . . . . .	1	136	—	1	85	—	106	4425	340	108	4646	340	4986
<b>И Т О Г О . . . . .</b>	<b>39</b>	<b>2700</b>	<b>121</b>	<b>42</b>	<b>2353</b>	<b>1014</b>	<b>623</b>	<b>23239</b>	<b>2748</b>	<b>704</b>	<b>28292</b>	<b>4974</b>	<b>33266</b>

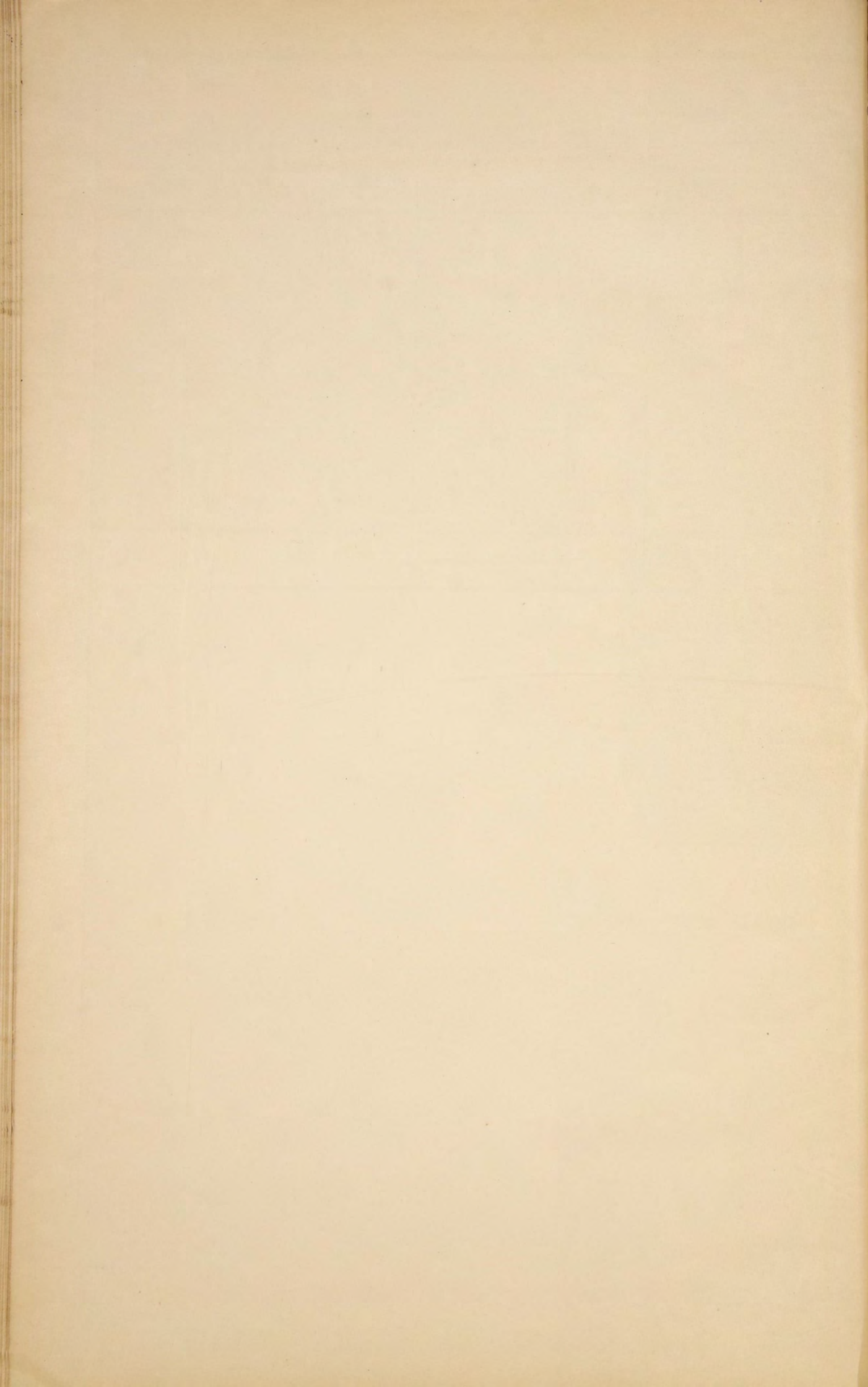

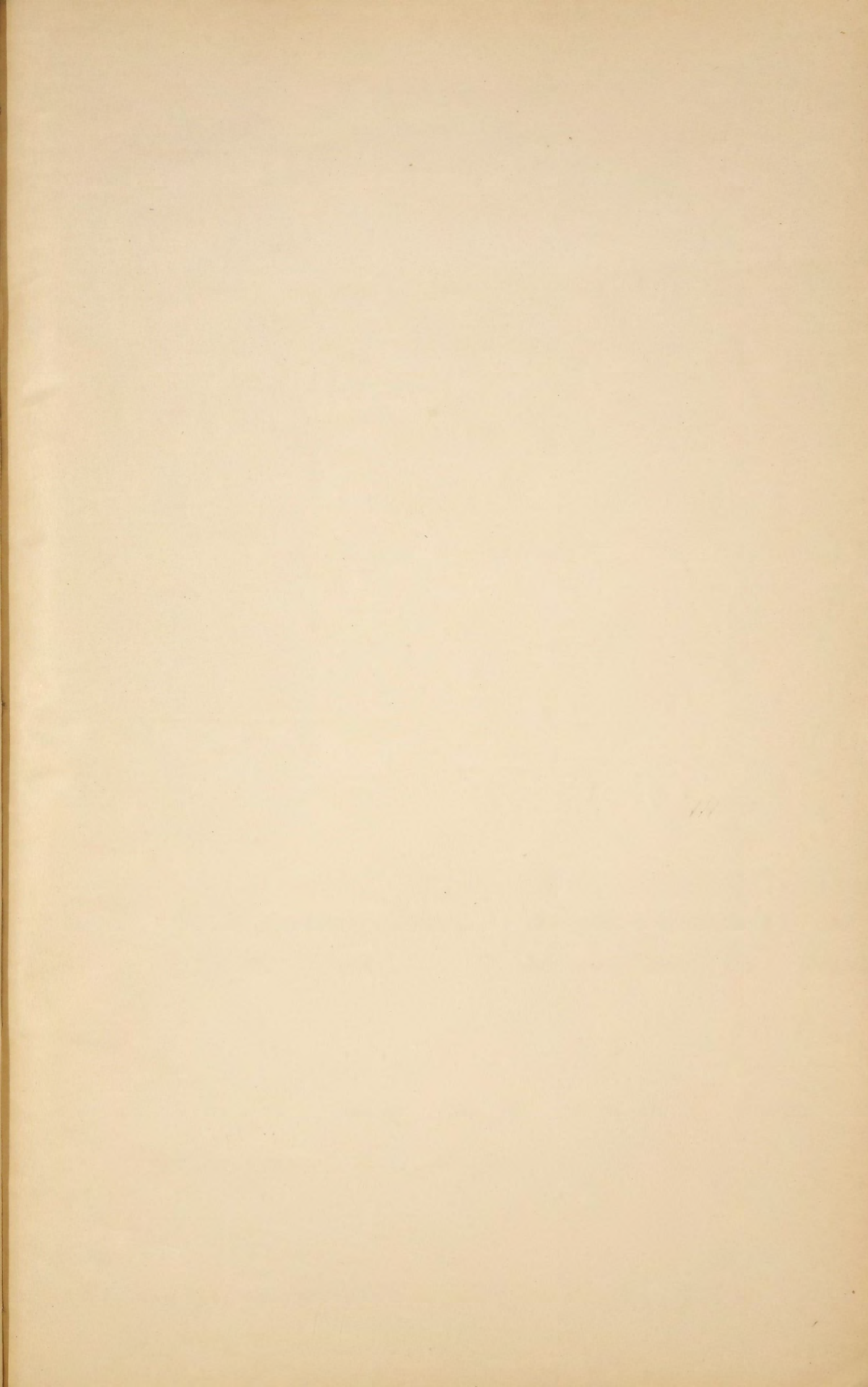



# ВЪДОМОСТЬ

о доходахъ и расходахъ городовъ Симбирской губернии за 1888 годъ.

Наименованіе городовъ.	Остатокъ отъ прошлыхъ лѣтъ.	Приходъ за 1888 годъ.	Расходъ за 1888 годъ.	Остатокъ отъ 1888 года къ 1889 году.
Симбирскъ . . . . .	68198 р. 68 <sup>1</sup> / <sub>2</sub> к.	251382 р. 56 к.	285625 р. 82 <sup>1</sup> / <sub>2</sub> к.	33955 р. 42 к.
Сенгилей . . . . .	35996 р. 1 к.	27655 р. 51 к.	25322 р. 20 к.	38329 р. 32 к.
Сызрань . . . . .	5106 р. 91 <sup>1</sup> / <sub>4</sub> к.	142993 р. 59 к.	141494 р. 77 <sup>1</sup> / <sub>4</sub> к.	6605 р. 73 к.
Карсунъ . . . . .	5508 р. 98 к.	33776 р. 34 к.	36924 р. 31 к.	2361 р. 1 к.
Алатырь . . . . .	8993 р. 85 <sup>3</sup> / <sub>4</sub> к.	22457 р. 37 к.	22670 р. 87 к.	8780 р. 35 <sup>3</sup> / <sub>4</sub> к.
Ардатовъ . . . . .	8495 р. 42 к.	16471 р. 51 к.	15621 р. 7 к.	9345 р. 86 к.
Курмышь . . . . .	12273 р. 41 <sup>3</sup> / <sub>4</sub> к.	11517 р. 73 к.	15696 р. 2 к.	8095 р. 12 <sup>3</sup> / <sub>4</sub> к.
Буйскъ . . . . .	19039 р. 53 к.	25183 р. 1 к.	24481 р. 58 к.	19740 р. 96 к.
Алатырскій посадъ . . . . .	2 р. 14 к.	3563 р. 87 к.	3532 р. 80 к.	33 р. 21 к.
Итого . . . . .	163614 р. 95 <sup>1</sup> / <sub>4</sub> к.	535001 р. 49 к.	571369 р. 44 <sup>3</sup> / <sub>4</sub> к.	127246 р. 99 <sup>1</sup> / <sub>2</sub> к.





