

A. 911

83



1/1/83

XXXXXXXXXXXXXXXXXXXXXXXXXXXX



ОБЗОРЪ ТУРГАЙСКОЙ ОБЛАСТИ

за 1910 годъ



XXXXXXXXXXXXXXXXXXXXXXXXXXXX

А. 9/11/83.

БИБЛИОТЕКА
* Ученого Комитета Мин. Фин. *

~~36294~~

ОБЗОРЪ ТУРГАЙСКОЙ ОБЛАСТИ

за **1910** годъ.

БИБЛИОТЕКА
* Ученого Комитета Мин. Фин. *

никого не открыви

Библиотека НВФ СССР
39

ОРЕНБУРГЪ.

Типографія Тургайскаго Обл. Правленія.

1911.

K



02302 P

ТАРТАНЧОН ОВЛАСТН

80840

1910



1911

ОГЛАВЛЕНИЕ.

	Страницы.
Географическія свѣдѣнія о Тургайской Области	1—11
Административное дѣленіе ея на уѣзды, уѣздовъ на волости	11—12
Населеніе Тургайской Области	12—18
Религія	18—19
Естественныя производительныя силы Области и экономическая дѣятельность ея населенія:	
1) Земли	19—21
2) Хлѣбопашество	21—24
3) Огородничество	25
4) Сѣнокошеніе	25—26
5-7) Табаководство, садоводство, пчеловодство	26
8) Рыболовство	26—27
9) Охота и звѣроловство	28
10) Скотоводство	28—32
11) Лѣса	32—33
12) Горная промышленность	33—35
13) Заводская промышленность. Птицеводство. Мѣры къ насажденію въ Области ремесль	35—36
14) Торговля	36—40
15) Кредитъ	40—47
Народное продовольствіе	47—48
Подати и повинности	48—57
Общественное благоустройство и благочиніе	57—68
1) Зданія	57
2) Почта и телеграфъ	58
3) Желѣзная дорога	58
4) Почтовые тракты	59
5) Земскіе тракты	60
6) Групповыя земскія лошади	60
7) Чабары	61
8) Народная нравственность	61
9) Состояніе народной трезвости	64
10) Проституція	64
11) Межевая часть	64
12) Строительная и пожарная части	64
13) Тюрьмы и дѣятельность учреждений Общества попечительнаго о тюрьмахъ	66
14) Арестные дома	67
15) Особыя совѣшанія объ условномъ досрочномъ освобожденіи арестантовъ	67
Народное здравіе	68—74
Общественное призрѣніе и Попечительство о народной трезвости	75—76
Ветеринарно-санитарный отчетъ	76—89
Народное образованіе	89—93
Свѣдѣнія объ организаціи работъ по переселенію крестьянъ въ Тургайскую Область въ 1910 г.	93—104
Дѣятельность уѣздныхъ и крестьянскихъ учреждений и Областного Правленія	104—117
Доходы и расходы по Тургайской Области за 1910 г.	118—119
Капиталы разныхъ назначеній, собранныя въ Тургайской области	119

Опечатки.

Страницы. Строки.

Напечатано:

Слѣдуетъ читать:

1	7	снизу.	Перовскомъ	Перовскимъ
2	13	сверху.	океана	океана
"	24	снизу.	торой	горой
"	6	"	живописны,	живописны.
3	15	сверху.	ва	въ
"	22	снизу.	на замлѣ рѣдкости	на землѣ и рѣдкость
"	14	"	твердыми	твердыми,
4	21	"	большую	большую
"	1	"	климата	климата;
5	8	"	области	области;
"	Примѣч.	"	къ геологическомъ	въ геологическомъ
6	8	снизу.	Салдыкъ	Талдыкъ
"	3	"	450 пер.	450 вер.,
"	2	"	лоходовъ	доходить
"	1	"	болотами	болотами.
7	30	"	границу,	границу
"	10	"	Мгуръ,	Мгуръ
"	8	"	солончаки	солончаки,
8	9	"	солончаковыя	солончаковыя
9	17	сверху.	пустыни	пустыни
11	2	"	устѣ въ него	устѣ впадающей въ него
"	10	"	Уральскимъ	Уральскимъ.
"	17	"	церковъ,	церковъ,
"	22	"	Иргизскій	Иргизскій,
12	6	снизу.	не основаніи	на основаніи
17	18	"	изъ данныхъ	изъ данныхъ,
20	1	"	Актюб. у. всей	Актюб. у. всей
21	12	сверху.	Выгонныхъ	Выгонныхъ
"	19	"	Хлѣбопашество.	2. Хлѣбопашество.
23	2	снизу.	средній.	средній,
24	2	сверху.	излишка	излишка
27	24	"	(на Куландахъ)	(на Куландахъ)
"	26	снизу.	Общая	Общая
"	4	"	притѣсненія.	притѣсненія,
28	23	"	прошлогодняя	прошлогодняя
"	11	"	камыша	кошмы
"	6	"	и свѣщеніе:	и освѣщеніе;
32	8	сверху.	населенія:	населенія;
"	14	снизу.	Усацкая дача	Усацкая дача,
"	4	"	Тургайской состояло	Тургайской Обл. состояло
33	16	сверху.	Семнозерномъ	Семнозерномъ
34	1	"	изысканія	изысканія
"	19	снизу.	отъ 55 до 40 к.	отъ 40 до 55 к.
36	1	сверху.	по требленія.	потребленія.
37	6	"	купцы	купцы
"	7	"	кожевные	кожевные
41	3	св. безъ таб.	было	было
42	7	снизу.	№ аула	№ 1 аула
43	22	сверху.	3027 р 75 к	3027 р 75 к.;
45	20	"	ян варя	января
47	1	св. безъ таб.	орчетномъ	отчетномъ
50	6	снизу.	отчетномъ	отчетномъ
52	Таб. 49	"	льготу	льготу
53	"	"	п. 4. подлежащими	подлежащими
55	"	"	п. 2. малоруссовъ	малоруссовъ
56	6	сверху.	87 дней:	87 дней;
"	17	"	разборнаго	разборнаго
57	3	"	полицейскіа	полицейскія
"	11	"	десятскіа	десятскіа
60	16	снизу.	не отбываетъ.	не отбываетъ,
67	16	"	когорыхъ	когорыхъ
75	30	"	переселенцевъ	переселенцевъ
76	15	"	Вѣтеринарно-	ХІ. Вѣтеринарно-
"	13	"	благопріятнымъ	благопріятнымъ,
"	"	"	чѣмъ	чѣмъ
77	6	сверху.	позволила между	позволила, между
"	10	снизу.	Иргизъ построенная	Иргизъ, построенная
"	9	"	скотобойня была	скотобойня, была
79	21	сверху.	оказался	оказался
80	7	снизу.	вѣрныхъ о развитіи	вѣрныхъ, о развитіи
81	8	сверху.	заболѣло	заболѣло
"	19	"	приходится	приходится
83	28	"	приходится	приходится
"	15	снизу.	направляемыхъ	направляемые
85	14	сверху.	назадъ	назадъ,
86	20	снизу.	годовъ	годовъ
"	15	"	породъ:	породъ,
87	5	"	Юлевскаго	Юлевскаго
92	21	"	С.-Петербургскому	С.-Петербургскомъ
"	9	"	дѣйствительнаго	дѣйствительнаго
97	2	"	земли	земли
98	16	"	по крестъ	по крестъ-
101	15	сверху.	вспаханы 6	вспаханы, 6
"	20	"	60 вспаханы.	10 вспаханы.
102	15	снизу.	студента	1 студентъ
108	21	сверху.	Испекторомъ	Испекторомъ
"	5	снизу.	результатовъ	результатовъ

ОБЗОРЪ

Тургайской Области

За 1910 годъ.

1. Географическія свѣдѣнія о Тургайской области.

Тургайская область находится въ сѣверной части средне-азиатскихъ русскихъ владѣній и лежитъ между $45^{\circ}, 23^1$ и $54^{\circ} 14^1$ сѣверной широты и $24^{\circ}, 9^1$ и 37° восточной долготы (отъ Пулкова).

Пространство, занимаемое областью, представляетъ неправильный четырехугольникъ со вдавленными сторонами, который съ сѣвера на югъ имѣетъ протяженіе до 1000 верстъ, а съ востока на западъ до 800 верстъ.

Тургайская область дѣлится на 4 уѣзда. По величинѣ эти уѣзды располагаются въ слѣдующемъ порядкѣ: 1) Тургайскій у.—147,500 кв. верстъ, 2) Иргизскій у.—127,300 кв. в., 3) Кустанайскій—93,838 кв. в. и 4) Аклюбинскій—49,500 кв. в.

Такимъ образомъ вся Тургайская область обнимаетъ площадь въ 418,138 кв. верстъ, или болѣе 8,533 кв. миль.

Сѣверо-западную границу Тург. обл. составляетъ Оренбургская губернія. Эта граница начинается отъ мѣста впаденія р. Кара-Хобды въ р. Илекъ. Идетъ къ востоку по р. Илеку до впаденія въ него р. Курайли. Поворачиваетъ къ сѣверу по р. р. Курайли и Бердянкѣ, притоку Урала. Затѣмъ тянется снова на востокъ по р. Уралу до впаденія р. Ори, гдѣ стоитъ г. Орскъ. Здѣсь граница беретъ направленіе на сѣверо-востокъ до р. Уя. Идетъ дальше по р. р. Ую и Тоболу и доходитъ до Акмолинской области.

Восточная граница Тургайской обл. на всемъ своемъ протяженіи прилегаетъ къ двумъ уѣздамъ Акмолинской обл.—Петропавловскому и Атбасарскому. Эта граница имѣетъ наибольшую длину сравнительно съ прочими границами области. Идетъ она съ сѣвера на югъ по р. Убагану съ оз. Кушмурунъ (Убаганъ), находящимся по пути теченія этой рѣки. Отъ верховьевъ р. Убагана идетъ въ юго-восточномъ направленіи до возвышенностей Улу-тау. Извиваясь по западнымъ склонамъ этихъ горъ, граница идетъ дальше къ югу до р. Сары-су. Этой рѣкой и замыкается восточная граница.

Съ юга Тургайская область граничитъ съ двумя уѣздами Сыръ-Дарьинской области, Перовскомъ и Казалинскимъ и Аральскимъ моремъ. Отъ р. Сары-су граница идетъ въ сѣверо-западномъ направленіи мимо оз. Арыс-куль, затѣмъ по пескамъ Арыс-кумъ, Моюн-кумъ, Каракумъ. Не доходя до оз. Мельде-куль (Иргизскаго у.), она поворачиваетъ къ югу и доходитъ до залива Перовскаго, на сѣверномъ берегу Аральскаго моря. Дальше до зал. Чернышева идетъ по сѣверо-западному берегу Арала.

Къ западной границѣ Тургайской обл. примыкаютъ Темирскій и Уральскій у. у. Уральской области. Отъ Аральскаго моря эта граница идетъ на сѣверо-западъ по холмамъ Сѣвернаго Чинка. Дойдя до Мугоджарскихъ горъ, беретъ сѣверное направленіе по ихъ западнымъ склонамъ до горы Каратау, откуда изгибами тянется до впаденія р. Сары-Хобды въ Кара-хобду и дальше по Кара-Хобдѣ до р. Илека. Здѣсь оканчивается западная граница.

Тургайская область расположена въ сѣверо-восточной части Арало-Каспійской низменности. Поэтому пространство, занимаемое областью, представляетъ собою равнину съ небольшими возвышеніями на западѣ и востокѣ. Равнина эта, нѣсколько повышенная на сѣверѣ, имѣетъ покатость къ югу, гдѣ встрѣчаются мѣста, лежація ниже уровня океана. Невысокіе горы и холмы занимаютъ едва только $\frac{1}{5}$ часть всего пространства области.

Возвышенности.

Восточная половина Актюбинскаго уѣзда между р. Илекомъ и р. Орью наполнена невысокими холмами. Эти цѣпи холмовъ и отдѣльныя возвышенности есть ни что иное, какъ продолженіе Уральского хребта и именно той его части, которая называется Губерлинскими горами. Отроги Губерлинскихъ горъ имѣютъ видъ пологихъ холмовъ, покрытыхъ рѣдкой травяной растительностью. Только въ долинахъ, вблизи отъ воды, можно встрѣтить небольшія рощицы деревьевъ.

Къ востоку отъ отроговъ Губерлинскихъ горъ, въ Кустанайскомъ уѣздѣ, находится степная возвышенность *Карачетау*, славящаяся своими пастбищами.

Мугоджарскія горы. Мугоджарскія горы представляютъ собою южное продолженіе Уральского хребта. Идутъ онѣ съ сѣвера на югъ по границѣ съ Уральской обл. верстъ на 250. Сѣверной конечной точкой ихъ является гора *Кара-тау*, на границѣ Уральской обл., Актюбинскаго и Иргизскаго уѣздовъ. Не доходя до плоскогорія Усть-Урта, Мугоджары оканчиваются горой *Джаманъ-тау*. Высшій пунктъ Мугоджарскихъ горъ лежитъ недалеко отъ перевала Кумасу, гдѣ хребетъ пересѣкается Ташкентской желѣзной дорогой. Это—гора *Айрюкъ* (1900 фут.). Мугоджары не высоки. Средняя высота ихъ 900 футовъ. Тянутся онѣ двумя параллельными грядами, причемъ западная гряда ихъ выше восточной. Отъ этихъ двухъ главныхъ цѣпей идутъ многочисленные боковые отроги.

Сѣверный Чинкъ. Къ сѣверо-западному берегу Аральскаго моря подходятъ отроги плоскогорія Усть-Урта, такъ называемый Сѣверный Чинкъ. То красновато-коричневые, то сѣровато бѣлые холмы эти спускаются уступами и обрывами къ самому морю.

Сѣвернѣе Чинкъ смѣшивается съ песчаными барханами Большихъ Барсуковъ, по берегу же моря онъ доходитъ до полуострова Чубара.

Улутавскія горы. Улутавскія горы представляютъ собою западные отроги Арало-Иртышскаго водораздѣла. Начинаются горы около границы Кустанайскаго и Тургайскаго у. у. и идутъ въ юго-восточномъ направленіи, по границѣ съ Акмолинской областью до р. Сары-су. До горы *Кокчетау* онѣ не высоки, но скалисты и живописны, Отъ горы *Кокчетау* горы идутъ многочисленными хребтами и отдѣльными возвышенностями, къ югу постепенно повышаясь. Около горы *Улу-тау* (3730 футовъ) достигаютъ наибольшей высоты и затѣмъ расходятся вѣеромъ, сливаясь съ песчано-глинистой равниной. Южнѣе г. Улу-тау находится вершина *Джаман-тау*.

Чистая родниковая вода, отличныя пастбища и обиліе дичи — изстари привлекали сюда различныя племена кочевниковъ. Многочисленные памятники старины (курганы, развалины и каменные бабы) свидѣтельствуютъ о былой жизни этихъ горъ. Возвышенности Улутау были колыбелью киргизскаго народа. Нѣкогда (въ XVI вѣкѣ) въ тѣхъ мѣстахъ находилась ставка могучихъ киргизскихъ хановъ, управлявшихъ киргизской степью. Здѣсь же киргизы впервые приступили къ земледѣльству, заимствовавъ его отъ китайцевъ.

Къ западу Улутавскія горы отдѣляютъ отъ себя значительной высоты отроги. Одинъ изъ такихъ отроговъ *Джиланчикъ* (Каратургай) идетъ параллельно верхнему теченію р. Каратургая. Огромные, отвѣсныя утесы его обнаруживаютъ присутствіе кварца. Мѣстность каменная, живописная, съ хорошими пастбищами и чистой водой. Горы содержатъ въ своихъ нѣдрахъ богатая залежи серебро-свинцовыхъ рудъ, открытыя въ 50-хъ годахъ прошлаго столѣтія.

Р а в н и н ы .

Равнина Тургайской области простирается отъ Оренбургской губерніи къ югу почти до р. Сыръ-Дарьи. Приблизительно 49 параллель дѣлитъ эту равнину на два характерныхъ типа среднеазиатскихъ степей: ковыльные степи и пустынные (песчано-глинистыя и солончаковыя). Въ сѣверной части Тургайской области равнины еще имѣютъ видъ волнистыхъ плато, съ характеромъ лѣсостепи; южнѣе же онѣ переходятъ въ необозримыя пространства ровныхъ степей то глинистыхъ, то солончаковыхъ. На высотѣ г. Иргиза начинаютъ уже попадаться песчаныя степи. На крайнемъ же югѣ области господствуютъ совершенно безплодныя пустыни песковъ и солончаковъ.

Чѣмъ далѣе на югъ, тѣмъ болѣе понижается мѣстность; и къ юго-востоку отъ г. Иргиза, близъ оз. Челкаръ-Тенгизъ и Дурукча, образуется громадная впадина, имѣющая мѣста, лежащія ниже уровня океана.

Недостатокъ текучихъ водъ на землѣ рѣдкость водяныхъ паровъ въ воздухѣ способствуютъ увеличенію однообразія вида придаемаго странѣ обширнымъ протяженіемъ ея равнинъ и сравнительно малымъ возвышеніемъ выпуклостей рельефа почвы. Даже въ какихъ-нибудь двухъ или трехъ верстахъ отъ рѣки находишься уже какъ-будто среди настоящей пустыни, и въ какую сторону ни помотришь, вездѣ увидишь продолжающіеся до самаго горизонта либо сыпучіе пески, либо цѣлые лѣса камыша, либо софы, болота, наполненныя соленой водой, или такиры, глинистыя пространства, которыя лѣтомъ въ сухое время дѣлаются твердыми какъ камень.

П о ч в а .

Почва Тургайской области можетъ быть раздѣлена на 4 главныхъ типа: 1) черноземную, 2) глинисто-песчаную, 3) солончаковую и 4) песчаную. Пояса этихъ земель перемежаются между собой на пространствѣ области.

1) Черноземныя.

Черноземныя плодородныя почвы занимаютъ Актюбинскій у., Кустанайскій, кромѣ мѣстности около оз. Кушмурунъ, и самую сѣверную часть Иргизскаго уѣзда. Чѣмъ далѣе на югъ отъ Оренбургской губерніи, тѣмъ пласты чернозема становятся тоньше. Въ нѣкоторыхъ мѣстахъ черноземъ не уступаетъ по своимъ качествамъ чернозему Европейской Россіи и содержитъ высокій процентъ перегноя*). Перистый ковыль (*stipa pennata*) является ха-

*) Черноземъ Кустанайскаго у. содержитъ отъ 6 до 10% перегноя.

рактернымъ растительнымъ покровомъ этого вида почвъ. Поэтому такія степи носятъ названіе *ковыльныхъ степей*.

2) Глинисто-песчаная почва.

Глинисто-песчаная почва*) занимаютъ сѣверную половину Иргизскаго и Тургайскаго уѣздовъ (до 49 параллели). Характернымъ растительнымъ покровомъ такихъ степей являются разновидности полыни, типчакъ или овсяница**) и волосатый ковыль (*stipa capillata*). Поэтому такія степи носятъ названіе *полянныхъ степей*.

3) Солончаковая почва.

Солончаковая почва угломъ тянется по Тургайскому и Иргизскому уѣздамъ, по берегамъ озеръ Арыскуля, Чубарь-Тенгиза, Челкаръ-Тенгиза, Дурукчи и дальше по р. р. Тургаю, Сары-Тургаю и Убагану. Кромѣ того, солончаки часто встрѣчаются повсемѣстно въ области (особенно на югѣ), располагаясь полянами и пятнами не только по берегамъ соленыхъ озеръ и рѣкъ, но и въ низинахъ степей и по склонамъ пологихъ возвышенностей. Солончаки имѣютъ большею частью глинистую подпочву. Современные ученые относятъ солонцы Тургайской области къ позднѣйшимъ континентальнымъ образованиямъ, а не къ морскимъ, какъ думали раньше, хотя несомнѣнно, что нѣкогда вся равнина эта была дномъ моря.

Солончаки бываютъ двухъ видовъ: сухіе и топкіе (соленыя грязи). *Твердые сухіе солончаки* встрѣчаются повсемѣстно. Они почти не имѣютъ растительности, отсвѣчиваютъ на солнцѣ и иногда кажутся пространствами, покрытыми снѣгомъ или льдомъ. Солянки и полынь растутъ только по краямъ такихъ солончаковыхъ почвъ.

Топкіе жидкіе солончаки располагаются по низменнымъ мѣстамъ, днищамъ высохшихъ озеръ и рѣчекъ. Въ такихъ мѣстахъ солончаки покрываются густой, сочной растительностью и иногда образуютъ прекрасные поемные луга (напр. въ среднемъ теченіи р. Иргиза). Жидкіе солончаки бываютъ иногда чрезвычайно вязки и топки; тогда они не выдерживаютъ тяжести на своей поверхности и, разступаясь подъ ногою, засасываютъ въ свою холодную и мрачную глубину. Поэтому привлекательная зелень солончаковъ нерѣдко скрываетъ въ себѣ большую опасность для людей и животныхъ—завязнуть въ непроходимой трясины.

Соленыя грязи (соры) даже въ сильныя лѣтніе жары сохнутъ крайне медленно, а въ зимніе холода долго не замерзаютъ.

4) Пески

Пески заполняютъ южныя части Иргизскаго и Тургайскаго уѣздовъ. По Иргизскому уѣзду они идутъ двумя полосами къ сѣверу отъ Аральскаго моря подъ названіемъ *Большихъ и Малыхъ Барсуковъ*. Большіе Барсуки отъ зал. Чернышева тянутся на 200 верстъ и доходятъ до оз. Челкара (ст. Челкаръ Т. ж. д.), а Малые Барсуки (около 100 верстъ длиною) пересѣкаютъ желѣзную дорогу у станціи Карачокать.

На границѣ Иргизскаго и Тургайскаго уѣздовъ, къ югу отъ озера Челкаръ-Тенгизъ, расположены пески *Каракумъ*, идущіе далѣе къ югу, за предѣлы Тургайской области, до р. Сырь-Дарьи. Юго-восточнѣе этихъ песковъ, по границѣ съ Сырь-Дарьинской областью, находятся пески *Моюнъ-кумъ* и *Арысь-кумъ* (Тург. уѣзда).

Кромѣ того, во многихъ мѣстахъ разбросаны значительныя песчаныя пространства, напр., пески *Ак-кумъ* по р. Улу-Джиланчикъ, *Тусунг* около г. Тургая и др. Всѣ эти пески по своему происхожденію принадлежатъ къ материковымъ, т. е. путемъ совокупной работы вѣтра, атмосферныхъ осадковъ, вліянія климата

*) Сѣровато-каштановаго цвѣта суглинки, болѣе бѣдые перегнойныя, чѣмъ черноземъ.

**) Типчакъ или типецъ, по киргизски *иркикъ* (*festuca ovina*)—трава изъ семейства злачныхъ.

вообще они образовались изъ разрушенія различныхъ горныхъ породъ (песчаника, гравита, известняка и др.). Самые же барханы во многихъ случаяхъ обязаны своимъ происхожденіемъ растеніямъ, вокругъ которыхъ постепенно наметало кучи песку.

Пески Тургайской области (по-киргизски *кумъ*) то разстилаются обширными, ровными пространствами, прилегающими къ рѣчнымъ долинамъ и озерамъ, то вздуваются вѣтромъ въ холмы, такъ называемые барханы, десятисаженной и болѣе высоты. Если холмы не закрѣплены растеніями, то подѣ дѣйствіемъ вѣтра они мѣняютъ свое положеніе. Иногда промежутки между группами бархановъ представляютъ изъ себя ровную, широкую полосу солончаковъ и солонцоватыхъ глинъ. Песчаные холмы являются какъ бы губками, впитывающими въ себя чистую дождевую и свѣговую воду. Вотъ отчего на вершинахъ бархановъ можно встрѣтить заросли камыша, а воду можно достать, въ низкихъ мѣстахъ, на аршинъ отъ поверхности песковъ. Это же обстоятельство служитъ причиной присутствія въ этихъ мѣстностяхъ такой своеобразной растительности, какъ саксауль, джидда, кок-пэкъ, боялычъ и др. Въ нѣкоторыхъ мѣстахъ барханы покрыты цѣлами лѣсами подобныхъ растеній

Въ тихую погоду сыпучіе пески напоминаютъ необозримое пространство застывшаго волнистаго моря. И нѣтъ другого болѣе мертваго ландшафта, чѣмъ этотъ. Но въ бурю налетающіе порывы вѣтра поднимаютъ тучи песку, переносятъ его съ мѣста на мѣсто и образуютъ песчаные бугры тамъ, гдѣ раньше ихъ не было. Крупный песокъ носится въ воздухѣ и скрываетъ изъ глазъ горизонтъ. Палящее солнце принимаетъ зловѣщій, красноватый отсвѣтъ. Въ такое время пески становятся страшными и труднопроходимыми.

О р о ш е н і е.

Тургайская область орошается крайне неравномѣрно и принадлежитъ вообще къ сухимъ, бѣднымъ водою пространствамъ. Даже вблизи большихъ водныхъ бассейновъ (каковы озера въ Иргизскомъ уѣзда) въ степяхъ мало ощущается присутствіе ихъ влаги.

Рѣки, находящіяся въ области, носятъ степной характеръ. Ихъ существованіе всецѣло зависитъ отъ количества атмосферныхъ осадковъ.

Рѣки Тургайской области можно раздѣлить на 3 части: 1) притоки р. Урала, 2) р. Тоболь съ своими притоками и 3) рѣки внутреннихъ (степныхъ) бассейновъ.

Р. Ураль

Р. Ураль съ притоками: Кумакъ, Орѣ, Кіалы-Буртя, Урта-Буртя, Бурля, Буртя, Бердянка и Илекъ.

Ураль не протекаетъ въ Тургайской области, но его среднее теченіе отъ устья Ори до р. Бердянки составляетъ границу Актюбинскаго уѣзда съ Оренбургской губерніей.

Притоки Урала.

Притоки Урала съ лѣвой стороны, текущія по Тургайской области

Р. Орѣ.

небольшая степная рѣчка *Кумакъ*,

р. Орѣ съ притоками *Уйсымжара* и *Камсакты*.

Р. Орѣ течетъ со склоновъ г. Каратау Мугоджарскаго хребта въ сѣверномъ направленіи и у г. Орска впадаетъ въ Ураль.

Ниже по теченію въ Ураль впадаютъ одна за другой маленькія степныя рѣчки: *Кіалы-Буртя*, *Урта-Буртя*, *Бурля*, *Буртя**) и *Бердянка*.

*) Пространство между Кіалы-Буртей и Буртей замѣчательно къ геологическомъ отношенію: здѣсь обнаруживаются пермскіе известняки, песчаники и гипсы.

Р. Илекъ

Р. Илекъ съ притоками Джаксы-Каргала и Кара-Хобда.

Илекъ беретъ начало въ Актюбинскомъ уѣздѣ, въ сѣверо-западныхъ склонахъ Мугоджаръ. Течетъ по Актюбинскому уѣзду параллельно линіи желѣзной дороги, которая въ 45 верстахъ отъ Актюбинска, внизъ по теченію, пересѣкаетъ его. Впадаетъ въ Уралъ.

Джаксы-Каргала, правый притокъ Илека, впадаетъ около Актюбинска.

Р. Кара-Хобда (до 300 вер. длиною), съ притоками *Сары-Хобда* и *Малая Хобда*, впадаетъ въ Илекъ съ лѣвой стороны.

Кромѣ указанныхъ, Илекъ имѣетъ еще нѣсколько маленькихъ притоковъ, но они лѣтомъ пересыхаютъ и не имѣютъ значенія. Изъ нихъ можно указать на р. *Курайли*, правый притокъ, по которому идетъ граница области съ Оренбургской губ.

Р. Тоболь и его притоки.

Р. Тоболь съ притоками: Шоранды, Джилкуаръ, Аять, Уй и Убаганъ.

Тоболь беретъ начало въ Кустанайскомъ уѣздѣ, съ степной возвышенности, къ востоку отъ Орска. Изгибами онъ течетъ по Кустанайскому уѣзду съ юго-запада на сѣверо-востокъ и, за предѣлами области, впадаетъ въ р. Иртышъ. Вся длина Тобола 1600 вер., длина же его въ предѣлахъ Тургайской области около 500 верстъ. Въ верхнемъ своемъ теченіи, до впаденія въ него р. Аята, Тоболь имѣетъ обрывистые, скалистые берега, кое-гдѣ покрытые березками и кустарникомъ. Сѣвернѣе Кустаная берега пологи и даже низменны. На всемъ пространствѣ Тургайской области Тоболь мелокъ, съ многочисленными бродами. Ширина его доходитъ до 20 сажень.

Шоранды и *Джилкуаръ*—мелководные притоки съ лѣвой стороны въ верхнемъ теченіи Тобола. Джилкуаръ начинаетъ теченіе въ Оренбургской губ.

Р. Аять беретъ начало въ Верхнеуральскомъ у. Оренбургской губ. и впадаетъ съ лѣвой стороны въ р. Тоболь, къ юго-западу отъ Кустаная.

Р. Уй, лѣвый притокъ Тобола. Своимъ нижнимъ теченіемъ Уй примыкаетъ къ Тургайской области, составляя границу ея съ Оренбургской губ.

Р. Убаганъ имѣетъ свои истоки въ сѣверныхъ отрогахъ Улутавскихъ горъ, въ Акмолинской области, тянется съ юга на сѣверъ на протяженіи 200 вер., составляя границу Кустанайскаго уѣзда съ Акмолинской обл.

Горько-соленое оз. *Кушмурунъ* (*Убаганъ*) раскинулось вмѣстѣ съ прибрежными своими камышевыми зарослями на 40 вер. въ длину и верстъ на 10 въ ширину (около 300 кв. вер.),

Рѣки и озера внутреннихъ бассейновъ.

Бассейнъ озера Челкаръ-Тенгизъ составляютъ рѣки Иргизъ и Тургай и оз. Дурукча и Сарыкопа.

Бассейнъ озера Челкаръ-Тенгизъ.

Р. Иргизъ съ притоками: Карабутакъ, Салдыкъ, Читъ Иргизъ и Тургай съ притоками.

Р. Иргизъ

Иргизъ беретъ начало въ сѣверо-Западной холмистой части Иргизскаго уѣзда. Онъ течетъ по Иргизскому у. сначала на югъ, а послѣ впаденія въ него р. Читъ-Иргизъ на юго-востокъ и впадаетъ въ оз. Челкаръ-Тенгизъ. Длина теченія около 450 пер. ширина доходитъ до 20 сажень. Рѣка течетъ то непрерывно, то плесами. Долина рѣки покрыта солончаками, песками и болотами

Только кое-гдѣ встрѣчаются заросли тальника, гребеньщика и камыша, а немного выше г. Иргиза имѣются богатые сочной растительностью поемные луга. Вода въ среднемъ и нижнемъ теченіи горько-соленая и негодная для питья.

Съ правой стороны въ Иргизъ впадаютъ рѣчки: *Карабутакъ, Талдыкъ и Читъ-Иргизъ*

Съ лѣвой стороны Иргизъ принимаетъ въ себя цѣлую систему рѣкъ съ Тургаемъ во главѣ.

Р. Тургай.

Р. Тургай многими истоками (числомъ до 15), носящими названіе «тургаевъ», вытекаетъ съ западныхъ склоновъ Улутавскихъ горъ, пересѣкаетъ Тургайскій у. въ юго-западномъ направленіи и впадаетъ въ предѣлахъ Иргизскаго у. въ озерную и болотистую мѣстность *Дурукча (Бурунча)*, состоящую изъ цѣлаго ряда озеръ, носящихъ различныя названія (Яр-куль, Аще-куль, Джиты-куль и т. д.) и соединяющуюся съ р. Иргизомъ. Тургай течетъ по глинисто-солончаковымъ или песчанымъ почвамъ. Длина его 450 вер., рѣка не широкая, но глубокая и больше Иргиза.

Изъ сѣверныхъ тургаевъ-истоковъ значителенъ *Сары-Тургай*, пересѣкающій въ своемъ нижнемъ теченіи оз. Сары-копа и сливающійся съ р. Кара-Тургаемъ.

Сары-копа—большой лиманъ, заросшій камышемъ и осокой. Мѣстность низменная, болотистая и нездоровая.

Изъ южныхъ тургаевъ-истоковъ болѣе виднымъ является *Кара-Тургай*, берущій начало на склонахъ хребта Джиланчикъ и соединяющійся съ Сары-Тургаемъ.

Р. Тургай принимаетъ въ себя съ лѣвой стороны горько-соленую степную рѣчку *Джаксы-Кабырчу*.

Съ правой стороны въ Тургай впадаетъ соленая и мелководная р. *Улькоякъ*, всѣмъ своимъ теченіемъ составляющая границу, между Иргизскимъ и Тургайскимъ уѣздами и вливающаяся въ оз. Дурукчу. Слѣва Улькоякъ принимаетъ р. *Кабырчу*, протекающую по Тургайскому уѣзду.

Озеро Челкаръ-Тенгизъ, или Аксакаль-Таупъ.

Озеро Челкаръ-Тенгизъ, или Аксакаль-Таупъ, какъ называютъ его киргизы, принимающее воды рѣкъ Иргиза и Тургай, находится въ юго-восточной части Иргизскаго уѣзда. Оно занимаетъ пространство въ 1700 кв. верстъ (въ окружности около 200 верстъ). На далекое разстояніе пологіе берега его поросли густымъ лѣсомъ камыша. Дно глинисто-песчанное. Въ окружности разбросано много соръ. Къ южнымъ берегамъ подходятъ пески Кара-Кумъ. Его горько-соленая вода изобилуетъ рыбою. Рыболовство, какъ промыселъ, доставляетъ пропитаніе многочисленнымъ семьямъ джетаковъ (осѣдлыхъ киргизъ), живущихъ въ окрестностяхъ этого степного моря.

Бассейнъ озера Чубаръ-Тенизъ.

Бассейнъ озера Чубаръ-Тенизъ находится въ юго-восточной части Тургайскаго уѣзда. Озеро питается водою рѣчекъ, вытекающихъ со склоновъ вершинъ Джамантау и Улутау Улутавскихъ горъ. Рѣчки эти слѣдующія: *Карала, Кугуладжаръ, Буланмы, Муръ, и Улькунъ-эспе-белеуты*. Всѣ они лѣтомъ поресыхаютъ, и мѣстность представляетъ собою голые солончаки съ сохранившейся въ оврагахъ водой.

Оз. Чубаръ-Тенгизъ большое до 200 кв. верстъ. Рыбы много. По берегамъ его есть заросли боялыча, кок-пэка и др. растеній песковъ.

Озеро Джаманъ-аккуль.

Озеро Джаманъ-аккуль расположено къ югу отъ г. Тургай на солончаковой почвѣ. Вода его хотя соленая, но ее можетъ пить скоть. Озеро состоитъ изъ двухъ частей: большого и малаго озеръ. Меньшее озеро называется вслѣдствіе своей прѣсной воды Джаксы-аккулемъ. Съ востока въ него впадаетъ р. Улу-Джиланчикъ.

Р. Джиланчикъ. Р. Джиланчикъ (змѣиная рѣка), вытекая нѣсколькими ручьями со склоновъ горы Улу-Тау, описываетъ въ своемъ теченіи дугу и впадаетъ однимъ рукавомъ въ прѣсное озеро Аккуль, а другимъ—въ мелкія солоноватая озера Джаман-аккуль. Длина ея теченія 300 вер. Въ верховьяхъ находятся мѣдныя и серебро-свинцовыя руды. По долинѣ встрѣчается бурый уголь среди мергеля и известняка.

Изъ другихъ значительныхъ озеръ Тургайской области нужно отмѣтить слѣдующія:

Оз. Арысь-куль

Оз. Арысь-куль—на самомъ югѣ Тургайскаго уѣзда. Въ дождливое время отлогіе, поросшіе камышемъ берега этого лимана образуютъ топи и трясины, въ которыя съ сѣвера вливается ручей *Эспесай*. Въ сухое же время года мѣстность представляетъ твердые солончаки. Кое-гдѣ къ озеру съ запада подходятъ пески Арысь-кумъ съ зарослями саксаула.

Южнѣе Арысь-куля, составляя границу Тургайской обл. съ Акмолинской, протекаетъ р. **Сары-су**, берущая начало въ Акмолинской области. Длина рѣки 700 верстъ, ширина до 30 саж. Вода мутная и горьковатая. Дно глинистое и песчанное. Рыбы много.

Въ сѣверной части Тургайскаго уѣзда находятся озера *Джаркуль*, *Сары-Муинъ*, *Аксуатъ* и *Уркачъ*. Последнее замѣчательно богатой добычей соли. Лежитъ оно на границѣ съ Кустанайскимъ уѣздомъ, къ югу отъ оз. *Эбелей*, гдѣ также добывается самосадочная соль.

Въ Кустанайскомъ уѣздѣ разбросано много мелкихъ озеръ съ прѣсной и соленой водой. Болѣе значительныя изъ нихъ слѣдующія: оз. *Каракамышъ*, около впаденія р. Убагана въ Тоболь, *Якши-ала-куль*, *Кара-соръ*, *Сасыкъ-соръ*, *Кандыкты*, *Джитыкуль*, *Айке*, *Челкаръ*, *Джанъ-Кора* и мн. др.

Въ Иргизскомъ у. болѣе важныя озера, кромѣ большихъ, уже упомянутыхъ выше, слѣдующія:

Оз. Челкаръ.

Оз. Челкаръ съ впадающей въ него рѣчкой *Каульджуръ*. Вода солоноватая. Озеро по трубамъ питаетъ водою нѣкоторыя ближайшія безводныя желѣзнодорожныя станціи.

По восточнымъ склонамъ Мугоджаръ расположены соленыя озера: *Копи-соръ*, *Курганъ-Тузъ*, *Чулакъ-Джида*, *Карабатыръ* и *Кашкарата**).

Съ южной конечности Мугоджарскихъ горъ течетъ омутами и плесами р. *Чеганъ*. Она пересѣкаетъ границу Тургайской области и уходитъ въ Уральскую обл., гдѣ теряется среди песковъ у подножья Сѣвернаго Чинка. Вода прѣсная, но отъ зарослей камыша и слабаго теченія лѣтомъ дѣлается переполненной инфузоріями и считается вредною.

Къ югу отъ г. Иргиза находятся соленыя озера: *Мельдекуль* и *Джалангачи*—Большой и Малый. Кругомъ и дальше къ югу тянутся солончаковыя топи и лиманы, поросшіе высокими, густыми камышами. Эти низины и болота чередуются съ песками.

Аральское море.

Аральское море своими сѣверо-западными берегами входитъ въ южную границу Тургайской области.

Вода соленая. Она содержитъ въ себѣ 1, 9³/₁₀ солей.

Длина Аральскаго моря съ сѣвера на югъ около 400 вер., а ширина 260 верстъ. Площадь моря составляетъ 62,525 кв. вер.

Средняя глубина всего моря—7 сажень. Наибольшая же глубина, около западнаго берега, доходитъ до 32 саж.

*) Около оз. Кашкарата находятся квасценосныя глины. Киргизы употребляютъ квасцы на выдѣлку кожъ.

Флора и Фауна моря замѣтно бѣдна морскими видами. Рыбы очень много. Шипъ, сомъ, сазанъ, усачъ, судакъ, лещъ. Рыболовствомъ занимаются уральскіе казаки (сосланные въ г. Казалинскъ въ 1874 г.) и нѣкоторые киргизы. Добываемая рыба (до 50 тысячъ пудовъ) идетъ больше въ Оренбургъ по желѣзной дорогѣ.

К л и м а т ь.

Климатъ Тургайской области умѣренный, но сухой и континентальный. Воды Каспійскаго и Аральскаго морей не даютъ достаточнаго количества испареній и не вліяютъ замѣтнымъ образомъ на климатъ области.

Тургайская область совершенно не защищена горами съ сѣвера и юга. Вѣтры съ Ледовитаго скеана поэтому имѣютъ безпрепятственный пропускъ. Эти сѣверные и сѣверо-восточные вѣтры преобладаютъ въ зимнее время и несутъ съ собою стужу. Въ лѣтнее же время обыкновенно бываютъ южные и юго-западные вѣтры. Но южные вѣтры не приносятъ влаги, такъ какъ къ югу, за предѣлами области, раскинулись отромыя песчаныя пустыни (Каракумы), и поэтому лѣтніе вѣтры несутъ сухой и раскаленный воздухъ.

Вслѣдствіе большого протяженія Тургайской области въ меридіанальномъ направленіи (1000 вер), климатъ сѣверо-западной половины области замѣтно отличается отъ климата южной части ея. Зима на югѣ мягче, лѣто нѣсколько продолжительнѣе, но количество осадковъ значительно меньше, чѣмъ въ сѣверныхъ частяхъ области.

Лѣтнее время въ Тургайской области отличается своими изнурительными жарами (до 40°R) и иногда полнымъ отсутствіемъ лоя въ теченіи цѣлыхъ мѣсяцевъ.

Росы не только не бываетъ въ сухихъ глинистыхъ или песчаныхъ пустыняхъ, но даже по берегамъ озеръ. Почва въ продолженіи дня до того накаливается, что не успѣваетъ достаточно охладиться ночью, и поэтому постоянно поддерживаетъ въ нижнихъ слояхъ воздуха температуру слишкомъ высокую для образованія росы.

Въ песчаныхъ пустыняхъ крайняго юга области бываетъ весьма рѣдкое атмосферное явленіе—*сухой дождь*. Почва въ лѣтніе нестерпимые жары такъ сильно нагревается, что падающія капли дождя испаряются у поверхностей почвы, не оросивъ ее.

Зима въ Тургайской области бываетъ съ лютыми морозами (до 30°R), частыми и продолжительными буранами, одѣвающими въ бѣлый саванъ всю обширную равнину.

Совершенно однообразную картину представляютъ эти равнины зимой, когда все пространство покрыто снѣгомъ, который по временамъ поднимаютъ и кружатъ вихремъ жестокіе бураны, бушующіе на широкомъ просторѣ степи. Разнообразіе различныхъ степей начинаетъ обнаруживаться въ первые дни весны, тотчасъ послѣ того, какъ выступившія изъ береговъ рѣки и лужи опять вернутся въ свое обычное ложе, и когда киргизы выжгутъ сухой хворостъ и старую траву на пастбищахъ; молодыя растенія всходятъ и развиваются въ нѣсколько дней; угрюмая нагота равнинъ, словно по мановенію волшебнаго жезла, смѣняется зеленью и цвѣтами. Въ эту пору года степь является въ своихъ самыхъ разнообразныхъ видахъ, по причинѣ различія грунтовъ, песковъ, глинъ, камней, болотъ прѣсноводныхъ или соленыхъ, каждый родъ поч-

вы обнаруживается своей собственной флорой и фауной. Но это богатство и блескъ весенняго расцвѣта степной природы продолжается недолго. Чрезвычайно неравномѣрный климатъ страны, знойный въ сезонъ жаровъ, леденящій въ періодъ холодовъ, позволяетъ успѣшно прозябать лишь небольшому числу растеній, выдерживающихъ крайности температуры. Лѣтній зной сжигаетъ молодые ростки, цвѣты гибнутъ подъ палящими лучами солнца; во многихъ мѣстахъ степь, сѣрая, пыльная, принимаетъ монотонный видъ. Только осенью, въ теченіе нѣсколькихъ дней, дожди немного оживляютъ растительность; кажется, что наступаетъ вторая весна; но вскорѣ растенія снова увядаютъ, и печальный покровъ зимы снова разстилается надъ пустынями.

Осень въ Тургайской области, какъ и весна, лучшее время года. Конечно, солончаки и глины непроходимы во время дождя; но бываютъ чудные ясные, солнечные дни. Косые лучи солнца ласкаютъ степи, поправившіяся отъ недавнихъ дождей; свѣжій, прозрачный воздухъ придаетъ бодрость и дышится такъ привольно и легко.

Въ началѣ зимы нерѣдко бываютъ оттепели, во время которыхъ часто выпадаютъ дожди. Если оттепель смѣняется морозами, то растаявшій отъ дождей снѣгъ обращается въ ледъ и земля покрывается ледяной корой, которая иногда остается подъ снѣгомъ на всю зиму. Это явленіе называется *гололедицей*. Гололедица очень гибельна для степей, въ которыхъ цѣлую зиму пасется въ полѣ киргизскій скотъ, добывая себѣ копытами изъ-подъ снѣга траву (тебеневка). Животныя отбиваютъ себѣ объ ледъ, лежащій подъ снѣгомъ, копыта, гадаютъ въ степи и околѣваютъ отъ истощенія. 1879 годъ былъ именно такимъ тяжелымъ годомъ, «джуть», какъ его называютъ киргизы. Тогда отъ гололедицы у киргизъ пали сотни тысячъ головъ скота.

Лѣтомъ въ жаркіе душные дни, когда въ потрескавшейся отъ засухи степи изъ растительности остается только полынь и ковыль, происходитъ иногда малоизученное атмосферное явленіе — *мгла* (помха). Горизонтъ заволакивается легкимъ дымчатымъ туманомъ, такъ что солнце кажется багровымъ. Такое явленіе продолжается нерѣдко нѣсколько дней и отзывается неблагоприятно на ростъ хлѣбной и другой растительности. (Она покрывается налетомъ въ видѣ ржавчины). Существуютъ два мнѣнія объ этомъ явленіи: одни считаютъ мглу за сгущенную атмосферную пыль, приносимую изъ средне-азиатскихъ пустынь; другіе думаютъ, что это мириады грибковъ, бациллъ, носящихся въ воздухѣ и потомъ осѣдающихъ на землю. Нѣчто подобное случается и при сильныхъ степныхъ и лѣсныхъ пожарахъ, но тогда хлѣба не портятся, и явленіе носитъ только мѣстный характеръ. Между тѣмъ мгла наблюдается одновременно на большихъ пространствахъ.

Города.

Въ Тургайской области 4 города: Кустанай, Актюбинскъ, Иргизъ и Тургай. Уѣздный городъ Кустанай (раньше Николаевскъ) возникъ въ 1879 году на лѣвомъ берегу р. Тобола. Въ настоящее время онъ имѣетъ 25220 жителей (русскихъ и татаръ). Ростъ его въ полномъ развитіи въ виду колонизаціи области русскимъ населеніемъ и по преимуществу Кустанайскаго уѣзда. Въ нѣсколько лѣтъ городъ получилъ крупное торгово-промышленное значеніе. Тамъ находится до 40 мукомольныхъ мельницъ, кожевенные, гончарные, кирпичные, салотопенные и пивоваренные заводы. Открыты женская гимназія, реальное училище, городское училище, почто-телеграфная контора, нѣсколько банковъ. Городъ красиво обстраивается.

Уѣздный городъ Актюбинскъ расположенъ на линіи Ташкентской жел. д. на лѣвомъ берегу р. Илека при устьѣ въ него р. Джаксы-Каргалы. Городъ основанъ въ 1869 г. и назывался сначала укрѣпленіемъ Акъ-Тюбе. Въ настоящее время въ немъ 10716 жителей. Въ городѣ городское училище, Маріинскаго жен. училище, изъ торгово-промышленныхъ заведеній — 17 мукомольныхъ мельницъ, 1 маслобойня, 2 кирпичныхъ завода.

Уѣздный городъ Иргизъ стоитъ на правомъ высокомъ берегу р. Иргиза, вода въ которомъ соленая; онъ основанъ въ 1845 году и сначала назывался укрѣпленіемъ Уральскимъ. Въ немъ 1322 человекъ жителей. Изъ достопримѣчательностей — почтово-телеграфная контора, двухклассныя русско-киргизскія училища (женское и мужское) магазины, деревянная церковь и мечеть.

Уѣздный городъ Тургай на правомъ берегу р. Тургая, основанъ въ 1845 году и назывался сначала Оренбургскимъ укрѣпленіемъ; жителей 1657 человекъ. Въ городѣ имѣется деревянная церковь, городское училище, Яковлевское ремесленное училище, 2-хъ классное русско-киргизское женское училище, почтовое отдѣленіе, приходо-расходная касса и 4 мельницы.

II. Административное дѣленіе на уѣзды, уѣздовъ на волости.

Въ административномъ отношеніи Тургайская область дѣлится на 4 уѣзда: Актюбинскій, Иргизскій, Кустанайскій и Тургайскій. Кочевое населеніе въ кажд. уѣздѣ дѣлится на волости, а волости на аульныя общества; русское населеніе дѣлится тоже на волости, а волости на сельскія общества.

Область управляется на основаніи особаго степного положенія 1891 года Губернаторомъ, живущимъ въ г. Оренбургѣ; тамъ же находится и Областное Правленіе.

Уѣздныя власти состоятъ изъ уѣзднаго начальника, крестьянскихъ и подрайонныхъ переселенческихъ чиновниковъ на правахъ крестьянскихъ начальниковъ, волостныхъ старшинъ и управителей, сельскихъ старостъ и аульныхъ старшинъ. Волостные старшины и сельскіе старосты выбираются изъ своей среды русскимъ крестьянскимъ населеніемъ, а волостные управители и аульные старшины — киргизскимъ населеніемъ.

Въ церковно-административномъ отношеніи область подчинена Епископу Оренбургскому и Тургайскому (мѣстопребываніе въ г. Оренбургѣ). По судебнымъ дѣламъ Актюбинскій и Иргизскій уѣзды находятся въ вѣдомствѣ Оренбургскаго Окружнаго Суда, а Кустанайскій и Тургайскій — Троицкаго окр. суда. Оренбургскій и Троицкій окружные суды входятъ въ округъ Саратовской Судебной Палаты.

Въ учебномъ отношеніи Тургайская область представляетъ изъ себя особую дирекцію народныхъ училищъ Оренбургскаго учебнаго округа. Директоръ народныхъ училищъ живетъ въ Оренбургѣ, а инспектора въ г.г. Актюбинскѣ, Иргизѣ, Орскѣ, и Кустанаѣ.

Военныя команды области входятъ въ составъ Казанскаго военнаго округа (г. Казань). Начальникъ бригады, завѣдывающій ими, находится въ г. Оренбургѣ.

Въ отношеніи казенныхъ сборовъ область находится въ вѣдѣніи Оренбургской казенной палаты. Денежная и матеріальная отчетность областныхъ и уѣздныхъ учрежденій подлежитъ ревизіи Оренбургской контрольной палаты. По горному дѣлу она находится въ вѣдѣніи окружнаго инженера Оренбургскаго горнаго округа.

Почтово телеграфныя учрежденія области входятъ въ Самарскій почтово-телеграфный округъ. Лѣсами и казенными землями области вѣдаетъ Оренбургско-Тургайское управленіе земледѣлія и государственныхъ имуществъ. Акцизными сборами—Управляющей акцизными сборами Оренб. губ. и Тургайской области.

Въ 1910 году въ уѣздахъ области было слѣдующее количество волостей, ауловъ и осѣдлыхъ поселковъ.

Названіе уѣздовъ.	Площадь въ верстахъ.	Число волостей.		Число поселковъ и ауловъ.	
		русскихъ.	киргизск.	русскихъ.	киргизск.
Актюбинскій . . .	49 500	25	14	101	112
Иргизскій	127.300	»	13	2	125
Кустанайскій . . .	93.838	32	16	132	128
Тургайскій. . . .	147.500	»	13	1	96
Итого . .	418.138	57	56	236	461

III. Населеніе Тургайской Области.

Населеніе Тургайской области состоитъ изъ двухъ основныхъ группъ: осѣдлыхъ — русскихъ и кочевниковъ киргизъ. Русскимъ элементомъ область начала заселяться въ первой половинѣ 19 столѣтія съ образованіемъ въ нынѣшнихъ Тургайскомъ и Иргизскомъ уѣздахъ укрѣпленій Оренбургскаго и Уральскаго, преобразованныхъ въ концѣ шестидесятыхъ годовъ въ г.г Тургай и Иргизъ.

Позднѣе возникли г.г. Кустанай и Актюбинскъ. Первый основанъ въ 1879 году, а второй въ 1869 г.; преобразованы въ города 1 октября 1893 г. Съ 1904 года область открыта для правильной колонизаціи крестьянами внутреннихъ губерній

Киргизы, населяющія Тургайскую область, принадлежатъ къ двумъ ордамъ: малой и средней. До 1863 года они занимали почти всю среднюю и восточную часть бывшей области Оренбургскихъ киргизовъ. Киргизскія орды дѣлятся на поколѣнія, которыя въ свою очередь подраздѣляются на роды, роды на отдѣленія, отдѣленія на подотдѣленія. Каждому роду присущъ особый географическій знакъ, называемый тамгой. Тамги имѣютъ значеніе родовое и употребляются неграмотными киргизами какъ подпись, такъ равно и для клейменія скота или для обозначенія принадлежности другого имущества.

Русское населеніе управляется по общему крестьянскому положенію, какъ и во внутренней Россіи; киргизы же не основаніи **ВЫСОЧАЙШЕ** утвержденнаго 25 марта 1891 г. Положенія объ управленіи въ степныхъ областяхъ. Они раздѣлены на волости, а волости на аулы.

Общее число осѣдлаго и кочевого населенія за послѣдніе 3 года до отчетнаго показано въ таблицѣ № 1.

Таблица № 1.

Название уѣздовъ и городовъ.	Осѣдлаго.		Кочевого.		Итого.	
	муж.	жен.	муж.	жен.	муж.	жен.
г. Кустанай 1907 г.	11963	10162	—	—	11963	10162
1908 г.	11695	10669	—	—	11695	10669
1909 г.	11862	11067	—	—	11862	11067
Кустан. уѣздъ 1907 г.	53380	49488	69192	64711	122572	114199
1908 г.	57877	53681	69803	65148	127680	118829
1909 г.	66359	60103	71143	66234	137502	127337
г. Актюбинскъ 1907 г.	3636	3606	—	—	3636	3606
1908 г.	4400	4370	—	—	4400	4370
1909 г.	5557	5159	—	—	5557	5159
Актюб. уѣздъ 1907 г.	11060	10201	61619	52040	72679	62241
1908 г.	11403	10375	61723	52172	73126	62547
1909 г.	33661	29689	62840	51375	96501	81064
г. Иргизъ 1907 г.	658	557	—	—	658	557
1908 г.	723	591	—	—	723	591
1909 г.	726	555	—	—	726	555
Иргиз. уѣздъ 1907 г.	180	160	54806	46747	54986	46907
1908 г.	851	481	54972	48463	55823	48944
1909 г.	663	677	55828	49624	56491	50301
г. Тургай 1907 г.	501	370	—	—	501	370
1908 г.	520	375	—	—	520	375
1909 г.	530	381	—	—	530	381
Тург. уѣздъ 1907 г.	390	345	49198	44118	49588	44463
1908 г.	402	350	49298	45339	49700	45689
1909 г.	410	361	49599	46107	50009	46468

Въ теченіе отчетнаго 1910 года въ населеніе области послѣдовали слѣдующія измѣненія:

а) Прибыль.

Въ нижеслѣдующей таблицѣ показана прибыль населенія въ трехлѣтіе, предшествовавшее отчетному году:

Таблица № 2.

Название уѣздовъ и городовъ.	Годы.	Всѣхъ прибывшихъ.		Въ томъ числѣ родившихся.		%о родившихся.	
		м.	ж.	м.	ж.	Осѣд.	Кочев.
Г. Кустанай	1907	1023	820	497	325	—	—
	1908	—	—	671	589	—	—
	1909	1121	1078	697	563	5,4	—
Кустанайскій уѣздъ.	1907	8000	7597	5482	4855	5,6	3,0
	1908	10604	8803	6461	5771	6,2	3,8
	1909	9979	8323	6017	5303	6,0	4,5
Г. Актюбинскъ.	1907						
	1908						
	1909						
Актюбинскій уѣздъ.	1907	208	03	35	59	3,5	3,23
	1908	291	52	47	44	3,8	3,5
	1909	170	07	55	63	4,56	2,86
Г. Иргизъ.	1907	15	7	15	7	1,98	—
	1908	59	51	20	15	2,7	—
	1909	18	17	18	17	2,6	—
Иргизскій уѣздъ.	1907	1772	1566	1317	1293	—	2,51
	1908	2572	2189	1569	1132	—	2,52
	1909	2522	2344	2344	2285	—	4,43
Г. Тургай.	1907						
	1908						
	1909						
Тургайскій уѣздъ.	1907	1322	1037	1322	1037	3,5	2,5
	1908	1512	1267	1512	1267	3,6	2,9
	1909	3022	2679	1730	1387	7,25	3,28

Прибыль населенія за отчетный годъ показана въ таблицѣ № 3.

Таблица № 3.

Въ уѣздахъ.	Народонаселеніе обоого пола къ 1 января 1910 г.				Родилось въ 1910 году обоого пола.				Переселилось въ 1910 году обоого пола.				Всѣхъ прибывшихъ.		% родившихся.
	Кочевого.		Осѣдлаго.		Кочевого.		Осѣдлаго.		Кочевого.		Осѣдлаго.		Мужчинъ.	Женщинъ.	Осѣдлаго.
	М.	Ж.	М.	Ж.	М.	Ж.	М.	Ж.	М.	Ж.	М.	Ж.			
Тургайскій уѣздъ	49599	46107	940	742	1651	1309	58	63	2075	1127	199	215	3983	2714	7,19
г. Ирғизъ)	—	—	726	555	—	—	30	35	—	—	—	—	30	35	3,09
Ирғизскій уѣздъ	55828	49624	663	677	1746	1410	58	31	71	188	152	30	2027	1659	5,07
г. Актюбинскъ	—	—	5557	5159	—	—	489	487	—	—	—	—	489	487	6,64
Актюбинскій уѣздъ	62840	51375	33661	20689	1703	2186	1731	1694	1038	861	5810	4582	10282	9323	2,99
г. Кустанай	—	—	11862	11067	—	—	564	529	—	—	1025	1000	1589	1529	5,4
Кустанайскій	71143	66234	66359	60103	2829	2710	4145	3748	418	385	7032	6305	14424	13148	3,4
Итого	239410	213340	119768	107992	7929	7615	7075	6587	3602	2561	14218	12132	32824	28895	4,7
															6,2
															4,0
															5,99
															3,43

Изъ данныхъ первыхъ трехъ таблицъ выходитъ, что средняя рождаемость осѣдлаго населенія колеблется: такъ въ 1905 году она равнялась 5⁰/₀, въ 1907 — 5,4⁰/₀, въ 1908 — 6⁰/₀, въ 1909 — 5,77, въ отчетномъ году 5,99. Процентъ родившихся кочевниковъ вдвое ниже рождаемости осѣдлаго населенія: въ 1906 г. онъ равнялся 2,92⁰/₀, въ 1907 — 3,3⁰/₀, въ 1908 — 3,28, въ 1909 — 3,17 и въ 1910 году — 3,43.

Принимая во вниманіе, что въ киргизскихъ волостяхъ метрическихъ книгъ о родившихся, вступившихъ въ бракъ и умершихъ не ведется и что всѣ цифровыя данныя о движеніи населенія доставляются аульными старшинами и волостными управителями, то цифровыя выводы о приростѣ кочевого населенія нельзя признать вполне вѣрными. Зная, что кочевники имѣютъ склонность уменьшать или увеличивать, смотря по надобности, свѣдѣнія о народонаселеніи, имущественномъ состояніи, лѣтовочныхъ и зимовочныхъ стойбищъ до ¹/₃ дѣйствительнаго состоянія можно съ увѣренностью повысить приростъ кочевого населенія до 4—4¹/₂⁰/₀.

б) У б ы л ь,

Въ нижеслѣдующей таблицѣ показана убыль населенія въ трехлѣтіе, предшествовавшее отчетному году:

Таблица № 4.

Названіе уѣздовъ и городовъ.	Годы.	Всѣхъ убывшихъ.		Въ томъ числѣ умерш.		% умершихъ	
		М.	Ж.	М.	Ж.	Осѣдл.	Кочев.
г. Кустанай	1907	—	—	391	313	3,1	—
	1908	1007	814	711	549	5,7	—
	1909	—	—	618	455	4,6	—
Кустанайскій уѣздъ	1907	3292	2967	3065	1786	2,8	2,3
	1908	5270	4738	4636	4268	5,0	2,6
	1909	5491	4880	4943	4327	4,8	2,6
г. Актюбинскъ	1907	—	—	—	—	—	—
	1908	—	—	—	—	—	—
	1909	—	—	—	—	—	—
Актюбинскій уѣздъ	1907	43	90	25	43	1,9	2,3
	1808	57	94	31	20	2,2	2,1
	1909	36	06	35	28	3,8	1,63

Название уѣздовъ и городовъ.	Годы.	Всѣхъ убывшихъ.		Въ томъ числѣ умерш.		% умершихъ.	
		М.	Ж.	М.	Ж.	Осѣдл.	Кочев.
г. Иргизъ	1907	10	12	8	10	1.6	—
	1908	8	3	8	3	1.5	—
	1909	48	20	11	13	1.88	—
Иргизскій уѣздъ	1907	1002	790	823	790	—	1.57
	1908	900	787	850	787	—	1.54
	1909	1511	1330	1432	1278	—	2.57
г. Тургай.	1907						
	1908						
	1909						
Тургайскій уѣздъ	1907	724	617	724	617	1.6	1.4
	1908	700	590	700	590	3.00	1.3
	1909	908	774	908	774	6.95	1.64

Въ теченіе 1910 года убыло.

Таблица № 5.

Уѣзды.	УМЕРШИХЪ.						Выбывшихъ по разн. случаямъ.				Всѣхъ убывшихъ.		% умершихъ.				Естественное приращеніе			
	Кочев.		Осѣдл.		Всего.		Кочев.		Осѣдл.		Всѣхъ убывшихъ.		Кочев.		Осѣдл.		Кочев.		Осѣдл.	
	м.	ж.	м.	ж.	м.	ж.	м.	ж.	м.	ж.	м.	ж.	Въ 1910 г.	Въ пред. 3 лѣт.	Въ 1910 г.	Въ пред. 3 лѣт.	Въ 1910 г.	Въ пред. 3 лѣт.	Въ 1910 г.	Въ пред. 3 лѣт.
	м.	ж.	м.	ж.	м.	ж.	м.	ж.	м.	ж.	м.	ж.	Въ 1910 г.	Въ пред. 3 лѣт.	Въ 1910 г.	Въ пред. 3 лѣт.	Въ 1910 г.	Въ пред. 3 лѣт.	Въ 1910 г.	Въ пред. 3 лѣт.
Тургайскій у.	911	967	34	37	945	1004	173	310	12	21	1130	1335	1.96	1.45	4.22	3.7	1.13	1)	3.03	1)
г. Иргизъ.	—	—	12	12	12	12	—	—	—	—	12	12	—	—	0.92	1)	—	—	4.15	1)
Иргизскій у.	997	781	48	23	1045	804	60	159	83	53	1188	1016	1.68	1)	5.29	1)	1.31	1)	1.35	1)
г. Актюбинскъ.	—	—	343	300	343	300	—	—	146	187	489	487	—	—	6.0	1)	—	—	3.1	1)
Актюбинскій у.	1765	1517	1421	1304	3186	2821	208	268	1166	1010	4560	4099	2.83	1)	4.3	2.91	0.57	1.38	1.1	1.52
г. Кустанай.	—	—	411	416	411	416	—	—	—	—	411	416	—	—	3.6	4.6	—	—	1.1	2.1
Кустанайскій у.	1913	1878	2557	2510	4870	4388	409	398	2391	2062	7870	7048	2.8	2.3	4.3	4.2	1.2	1.2	1.9	1.5
Итого	5586	5143	5226	4602	10812	9745	850	1135	3798	3333	15460	14213	2.37	—	4.31	—	1.06	—	1.67	—

Изъ этой таблицы усматривается, что смертность въ осѣдломъ населеніи почти въ два раза выше смертности кочевниковъ и по сравненію съ предыдущимъ 3 хъ лѣтіемъ имѣеть склонность увеличиваться у осѣдлаго населенія и стоять на одномъ уровнѣ у кочевого. Большой % смертности у осѣдлаго населенія объясняется, во первыхъ, плохимъ урожаемъ и антисанитарными условіями жизни новоселовъ. Отсутствие лѣса и бѣдность населенія является причиной тому, что жилище себѣ переселенцы устраиваютъ изъ дерна, глины и земли. Первую зиму новыя постройки, при отсутствіи крыши, холодны и сыры. Антисанитарность избъ увеличивается еще присутствіемъ въ нихъ въ продолженіе всей зимы телятъ и другихъ мелкихъ животныхъ, такъ какъ отдѣльныхъ теплыхъ помѣщеній для этого не имѣется. Все это, соединенное съ плохимъ питаніемъ, вліяетъ на увеличеніе дѣтской смертности. Зброшенность дѣтей во время полевыхъ работъ то же одна изъ причинъ усиленной смертности у осѣдлаго населенія.

1) Свѣдѣній не имѣется.

Въ нижеслѣдующей таблицѣ показано общее число населенія области къ 1 января 1911 года.

Таблица № 6.

Название городов и уѣздовъ.	Площадь квадратн. верстъ.	Число жителей.	Число осѣдлыхъ хозяйствъ.	НАСЕЛЕНІЕ.				Плотность населенія на 1 кв. версту.	На 10 осѣдлыхъ приходится кочевниковъ.
				Осѣдлое.		Кочевое.			
				муж.	жен.	муж.	жен.		
г. Актюбинскъ (Актюбинскій у.)	49.500	22971	751	5628	5088	—	—	4.025	14.02
г. Кустанай (Кустанайскій у.)	93.838	25497	10536	38615	33651	63608	52637	3.22	8.5
г. Иргизъ (Иргизскій уѣздъ)	127.300	20428	498	13040	12180	—	—	0.86	395
г. Тургай (Тургайскій у.)	147.500	16836	235	744	578	56588	50282	0.69	383
Итого . .	418.138	85732	32089	132168	118704	244505	217238	1.7	18.4
				250872		461743			
				712615					

Въ отчетномъ году все населеніе области возрасло на 32046 душъ обоого пола.

Въ нижеслѣдующей таблицѣ показаны свѣдѣнія о народонаселеніи области по сословіямъ:

Таблица № 7.

Название городов и уѣздовъ.	Дворянъ.		Почетныхъ гражданъ.		Христіанъ.		Мулль.		Купцевъ.	Мѣщанъ.		Военныхъ сословій.		Крестьявъ.		Киргизъ.		Иностранн. подданныхъ.		Остальныхъ сословій.		Всего		Итого.	
	м.	ж.	м.	ж.	м.	ж.	м.	ж.		м.	ж.	м.	ж.	м.	ж.	м.	ж.	м.	ж.	м.	ж.	м.	ж.		м.
г. Актюбинскъ	33	33	13	15	13	19	1	1	18	22	1964	1813	—	2720	2658	133	84	180	126	433	317	5628	5088	10716	
Актюбинскій у.	29	29	9	9	25	30	30	13	—	—	114	112	82	38526	33585	63359	52467	3	2	46	21	102223	86288	188541	
г. Кустанай	60	30	45	35	22	13	2	—	45	20	10661	10020	75	2030	1952	50	70	50	40	—	—	13040	12180	25220	
Кустанайскій у.	12	13	64	56	174	152	115	—	14	17	994	976	—	70946	64381	71885	66994	7	8	45	40	144256	132637	276893	
г. Иргизъ	27	20	—	—	4	3	—	—	2	4	181	162	74	146	121	160	108	150	110	—	—	744	578	1322	
Иргизскій у.	—	—	1	—	1	—	—	—	—	—	85	76	—	270	249	56588	50282	60	42	100	90	57105	50739	107844	
г. Тургай	4	3	—	—	7	3	1	—	10	13	205	226	143	232	222	270	254	5	—	34	19	911	746	1657	
Тургайскій у.	—	—	—	—	—	—	4	—	—	—	7	—	—	517	420	52237	47266	1	—	—	—	52766	47686	100452	
Итого . .	165	128	132	115	246	220	153	14	89	76	14211	13385	494	76	115387	103588	244682	217325	456	328	658	487	376673	335942	712615

О раздѣленіи населенія по національностямъ помѣщено въ таблицѣ № 8.

Таблица № 8.

Названіе уѣздовъ и городовъ.	Русскихъ.		Поляковъ.		Славянъ въ другихъ племенахъ.		Нѣмцевъ.		Представителей др. Евр. народ.		Киргизъ.		Татаръ.		Башкиръ.		Бухарецъ др. азиатск. выходц.		Евреевъ.		Армянъ и др. кавказцевъ.		Прочихъ на- роностей.		ИТОГО.			
	м.	ж.	м.	ж.	м.	ж.	м.	ж.	м.	ж.	м.	ж.	м.	ж.	м.	ж.	м.	ж.	м.	ж.	м.	ж.	м.	ж.	м.	ж.		
г. Актюб.	4863	4591	38	30	39	30	61	40	—	—	133	84	305	205	56	44	70	33	3	5	21	16	39	10	5628	5088		
Актюб. у.	38288	33285	42	45	—	—	126	94	2	—	63436	52606	318	250	8	5	2	3	1	—	—	—	—	—	—	102223	86288	
г. Кустанай	10772	10276	20	19	—	—	90	70	—	—	50	70	2000	1670	51	30	50	40	8	5	—	—	—	—	—	—	13040	12180
Кустан. у.	68693	62276	168	171	1	2	3230	3054	—	—	72068	67053	70	61	—	—	—	—	—	—	—	—	26	20	144256	132637		
г. Иргизъ	299	253	11	9	—	—	—	—	—	—	160	108	100	80	22	18	150	110	2	—	—	—	—	—	—	—	744	578
Иргизск. у.	138	120	20	17	—	—	—	—	—	—	56588	50282	187	166	10	7	60	56	2	1	—	—	100	90	57105	50739		
г. Тургай	406	283	2	1	1	—	4	2	—	—	270	254	218	206	—	—	8	—	2	—	—	—	—	—	—	911	746	
Тургайск. у.	517	420	—	—	—	—	—	—	—	—	52241	47266	2	—	5	—	—	—	—	—	—	—	—	—	—	52766	47686	
Итого	123976	111504	301	292	41	32	3511	3260	2	—	244946	217723	3200	2638	151	104	340	242	18	11	22	16	165	120	376673	335942		

Распределеніе населенія области по возрастамъ выражается въ слѣдующей таблицѣ:

Таблица № 9.

Названіе городовъ и уѣздовъ.	До 7 лѣтъ.		Отъ 7—14 лѣтъ.		14—17 лѣтъ.		17—18 лѣтъ.		18—21 лѣтъ.		21—38 лѣтъ.		38—55 лѣтъ.		55—65 лѣтъ.		Свыше 65 лѣтъ.		ВСЕГО.	
	м.	ж.	м.	ж.	м.	ж.	м.	ж.	м.	ж.	м.	ж.	м.	ж.	м.	ж.	м.	ж.	м.	ж.
г. Актюбин.	705	700	541	500	359	370	340	307	460	321	2022	1706	801	820	310	290	90	74	5628	5088
Актюб. у.	8178	6902	9544	8057	4089	3456	1363	1155	4089	3451	23170	19553	23172	19554	13630	11502	14989	12568	102223	86288
г. Кустанай	1732	1731	1127	1144	1089	1010	1175	1052	2408	2215	2473	2304	1590	1417	905	790	541	517	13040	12180
Кустан. у.	23683	22497	20152	19332	12135	11102	7570	7056	12789	11555	30101	28192	22583	20398	9622	8225	5621	4280	144256	132637
г. Иргизъ	97	95	81	90	51	47	30	25	55	41	253	164	118	87	40	19	19	10	744	578
Иргизск. у.	7112	6602	8943	7407	6160	5651	3779	3543	4314	4050	12057	10733	7756	6885	4157	3487	2827	2381	57105	50739
г. Тургай	139	124	106	111	47	46	40	44	44	58	386	229	106	100	25	21	18	13	911	746
Тургайск. у.	7699	7225	6848	6439	5151	4593	4012	3444	5349	5203	10114	9125	7802	6794	3727	2859	2014	1944	52766	47686
ИТОГО	49345	45876	47342	43080	29081	26275	13309	16626	29507	26894	80626	72066	63928	56055	32416	27193	26119	21877	376673	335942

Изъ данныхъ помѣщенныхъ этой въ таблицѣ, усматривается, что въ области на 1 января 1911 года полныхъ работниковъ, въ возрастѣ отъ 18 до 55 лѣтъ, было—мужчинъ 174061 и женщинъ 171641, а всего 345702, что составляетъ 48,5% всего населенія.

Въ нижеслѣдующей таблицѣ показано распределеніе населенія области къ 1 января 1911 года по семейному положенію:

Таблица № 10.

Названіе городовъ и уѣздовъ.	Мужскаго пола до 18 лѣтъ.	Женскаго пола до 16 лѣтъ.	Холостыхъ 18 и болѣе лѣтъ и незамужнихъ 16 и болѣе лѣтъ.		Женатыхъ и замужнихъ.		Вдовыхъ.		В с е г о.		
			м.	ж.	м.	ж.	м.	ж.	м.	ж.	ВСЕГО.
г. Актюбинскъ	1875	1400	468	406	3075	3076	210	206	5628	5088	10716
Актюбинскій уѣздъ	23178	16159	41734	32980	35507	35602	1804	1547	102223	86288	188511
г. Кустанай	5123	3775	3250	3067	4236	4850	431	488	13040	12180	25220
Кустанайскій уѣздъ.	63540	54661	12931	11673	63966	62179	3819	4124	144256	132637	276893
г. Иргизъ	221	199	139	89	356	260	28	30	744	578	1322
Иргизскій уѣздъ.	22888	20456	10009	6311	20381	20944	3827	3028	57105	50739	107844
г. Тургай.	332	272	115	90	432	343	32	41	911	746	1657
Тургайскій уѣздъ.	23710	17438	6831	4047	20484	24333	1741	1868	52766	47686	100452
И Т О Г О	140867	114360	75477	58863	148437	151587	11892	11332	376673	335942	712615

Число заключенных браковъ въ 1910 году показано въ слѣдующей таблицѣ.

Таблица № 11.

Название уѣздовъ.	У осѣдлаго населенія.	У кочевого населенія.	ВСЕГО.
Актюбинскій уѣздъ	875	1805	2680
Кустанайскій »	1976	1582	3558
Иргизскій »	15	734	749
Тургайскій »	13	615	628
И Т О Г О	2879	4736	7615

IV. РЕЛИГИЯ.

Къ господствующей греко-россійской православной церкви въ области принадлежитъ 227704 души обоого пола, или 31,9% всего населенія. Составъ народонаселенія по вѣрноповѣданіямъ къ 1 января 1911 года показанъ въ нижеслѣдующей таблицѣ:

Таблица № 12.

Название городовъ и уѣздовъ.	Православныхъ.		Старообрядцевъ и сектантовъ.		Армяно-Грегорианъ.		Лютеранъ.		Католиковъ.		Магометанъ.		Евреевъ.		ВСЕГО.	
	М.	Ж.	М.	Ж.	М.	Ж.	М.	Ж.	М.	Ж.	М.	Ж.	М.	Ж.	М.	Ж.
г. Актюбинск.	4917	4492	40	33	29	28	61	40	38	30	540	460	3	5	5628	5088
Актюбинск. у.	37437	32508	863	785	—	—	126	94	42	75	63754	52856	1	—	102223	86288
г. Кустанай.	10724	10233	48	43	—	—	18	26	92	63	2150	1810	8	5	13040	12180
Кустанайск. у.	65536	59458	971	917	960	892	1519	1499	3020	2689	72250	67182	—	—	144256	132637
г. Иргизъ .	299	253	—	—	—	—	—	—	11	9	432	316	2	—	744	578
Иргизскій у.	113	100	—	—	—	—	—	—	20	10	56970	50628	2	1	57105	50739
г. Тургай .	407	290	3	—	—	—	5	2	2	1	492	453	2	—	911	746
Тургайскій у.	517	420	—	—	1	—	—	—	—	—	52248	47266	—	—	52766	47686
ИТОГО .	119950	107754	1925	1778	990	920	1729	1661	3225	2847	248836	220971	18	11	376673	335942

Для совершенія общественныхъ богослуженій въ городахъ и селеніяхъ области имѣется 50 приходскихъ церквей, 71 часовня и 139 мечетей. Распределеніе ихъ по области показано въ нижеслѣдующей таблицѣ:

Таблица № 13.

Название городовъ и уѣздовъ.	Православныхъ		Старообрядческихъ и раскольничьихъ.			Храмовъ прочихъ христіанскихъ исповѣданій.	Мечетей и молитвенныхъ домовъ.	Синагогъ.	Всего.
	Церквей.	Часовенъ.	Церквей.	Часовенъ.	Молитвенныхъ домовъ.				
г. Актюбинскъ	2	—	—	—	—	—	1	—	3
Актюбинскій уѣздъ	12	20	—	—	—	—	62	—	94
г. Кустанай	6	—	—	—	—	—	2	—	8
Кустанайскій уѣздъ	26	51	—	—	—	5	52	—	134
г. Иргизъ	1	—	—	—	—	—	2	—	3
Иргизскій уѣздъ	2	—	—	—	—	—	9	—	11
г. Тургай	1	—	—	—	—	—	1	—	2
Тургайскій уѣздъ	—	—	—	—	—	—	10	—	10
Итого	50	71	—	—	—	5	139	—	265

На каждый православный храмъ приходится 4545 душъ, а если считать за храмы и часовни, то 1881 чл.; на каждую мечеть 3379 душъ населенія.

Распределение старообрядцевъ и сектантовъ на секты къ 1 января 1911 года приведено въ слѣдующей таблицѣ:

Таблица № 14.

Название городовъ и уѣздовъ.	Пріемлющихъ священство.	Непріемлющихъ священства.	Молоканъ и дубоборовъ.	Дукающихся (суботниковъ).	Другихъ сектъ.	Итого.
г. Актюбинскъ	51	—	22	8	—	81
Актюбинскій уѣздъ	42	—	1217	377	12	1648
г. Кустанай	—	—	91	—	—	91
Кустанайскій уѣздъ	360	776	752	—	1852	3740
г. Иргизъ	—	—	—	—	—	—
Иргизскій уѣздъ	—	—	—	—	—	—
г. Тургай	—	3	—	—	—	3
Тургайскій уѣздъ	—	—	—	—	—	—
Итого	453	779	2082	385	1864	5563

Распределение сектантовъ и старообрядцевъ по сословіямъ видно изъ нижеслѣдующей таблицѣ:

Таблица № 15.

У Ѣ З Д Ы.	Дворянъ.	Почетныхъ гражданъ.	Куцзовъ.	Мѣщанъ.	Военныхъ сословій.	Крестьянъ.	Остальныхъ сословій.	Итого.
Актюбинскій	—	—	—	81	—	1648	—	1729
Кустанайскій	—	—	—	91	—	3740	—	3831
Иргизскій	—	—	—	—	—	—	—	—
Тургайскій	—	—	—	—	3	—	—	3

V. Естественныя производительныя силы области и экономическая дѣятельность ея населенія.

1. З Е М Л И.

Количество земли, заключающейся въ территоріи Тургайской области, показано въ нижеслѣдующей таблицѣ:

Таблица № 16.

ВЪ УѢЗДАХЪ.	Пашенной земли.	Луговъ.	Выгонныхъ земель.	Лѣсу.	Воднаго пространства.	Неудобныхъ земель: солонцовъ, песчаныхъ и пр.	ВСЕГО.
Находится земли въ надѣлахъ крестьянъ:							
Въ Актюбинскомъ	413562,8	174	57,1	378,5	1359,9	148695	581460,3
„ Кустанайскомъ	587272	27549	246048	2595	7602	123183	994249
„ Тургайскомъ	Въ этомъ уѣздѣ не реселенческихъ участковъ не образовалось.						
„ Иргизскомъ	287	81,2	—	—	235,8	8428	9032
И Т О Г О	1001128,8	2911	35,3	2973,5	9197,7	280306	1584741,3

ВЪ УЪЗДАХЪ.	Пашенной земли.	Луговой.	Выгонныхъ земель.	Лѣсу.	Воднаго простран- ства.	Неудобныхъ земель: со- лонцовъ, пе- сковъ и пр.	ВСЕГО.
У киргизъ:							
Въ Актюбинскомъ	—	—	—	15317,4	—	—	4551231,9
» Кустанайскомъ	—	—	—	—	—	—	7532936
» Тургайскомъ	} Свѣдѣній нѣтъ.	}	}	}	}	}	}
» Иргизскомъ							
Итого	—	—	—	15317,4	—	—	12084167,9
Въ казенныхъ лѣсахъ:							
Въ Актюбинскомъ	—	—	—	6126,8	—	—	6126,8
» Кустанайскомъ	—	—	—	174580,3	—	—	174580,3
» Тургайскомъ	—	—	—	17536,4	—	—	17536,4
» Иргизскомъ	2987	—	9032	—	—	417	12436
Итого	2987	—	9032	199243,5	—	417	211679,5
Подъ рудными пло- щами:							
Въ Актюбинскомъ	—	—	2537 д. 518 кв. с.	—	1535 кв. с.	—	2537 д. 2053 кв. с.
» Кустанайскомъ	—	—	—	—	—	—	—
» Тургайскомъ	—	—	327 д. 1800 кв. с.	—	4 д. 600 кв. с.	—	332 д.
» Иргизскомъ	—	—	—	—	—	—	—
Итого	—	—	2864 д. 2318 кв. с.	—	4 д. 2135 кв. с.	—	2869 д. 2053 кв. с.
Подъ золотосодерж. площами:							
Въ Актюбинскомъ	—	—	—	—	—	—	—
» Кустанайскомъ	1575 д. 232 кв. с.	225 д. 290 кв. с.	4485 д. 740 кв. с.	86 д. 1090 кв. с.	—	—	6372 д. 252 кв. с.
» Тургайскомъ	—	—	—	—	—	—	—
» Иргизскомъ	—	—	—	—	—	—	—
Итого	1575 д. 532 кв. с.	225 д. 290 кв. с.	4485 д. 740 кв. с.	86 д. 1090 кв. с.	—	—	6372 д. 252 кв. с.
Подъ нефтью.							
Въ Актюбинскомъ	—	—	40	—	—	—	40
» Кустанайскомъ	—	—	—	—	—	—	—
» Тургайскомъ	—	—	—	—	—	—	—
» Иргизскомъ	—	—	—	—	—	—	—
Итого	—	—	40	—	—	—	40
Всего.	—	—	—	—	—	—	13889870,6

Пробѣлы въ настоящей таблицѣ указываютъ на то, что об-
слѣдованія киргизскаго землепользованія до сихъ поръ не сдѣла-
но. При землеустройствѣ русскихъ переселенцевъ было принято
нѣсколько нормъ душевыхъ надѣловъ: 10, 12 и 15 десятинъ на
душу. При 3 мужскихъ душахъ земельный надѣлъ равняется отъ
30 до 45 десятинъ на семью.

Въ Кустан. у. удобной земли въ среднемъ приходится на ду-
шу 13,8 десятинъ, а считая съ неудобной 16,2 десят.; въ Актюб.
у всей удобной земли причитается на душу 12,3, а съ неудоб-

ной 17 д, что составить на дворъ въ Акт. уѣздѣ 39 десят. и въ Куст. около 40 десят. Слѣдовательно, земельное обезпеченіе крестьянъ—новоселовъ болѣе, чѣмъ достаточно. Нормы надѣловъ для киргизъ вполне обезпечиваютъ ихъ скотоводческое табунное хозяйство: онѣ колеблются отъ 70 до 150 десятинъ на кибитку. Занимаясь на ряду съ скотоводствомъ хлѣбопашествомъ, киргизы за время колонизаціи степи не только не обѣднѣли, но даже замѣтно въ экономическомъ отношеніи поправились.

Количество земли, принадлежащей городамъ области, показано въ нижеслѣдующей таблицѣ:

Таблица № 17.

Названіе городовъ.	Пашенной земли.	Луговъ	Выгонныхъ земель.	Лѣсу.	Воднаго пространства	Неудобныхъ земель, солонцовъ, песковъ и т. п.	Всего.
Г. Тургай . . .	80	478	14814	—	85 д. 4204 д. 933 с.	19661 д. 933 с.	
Г. Кустанай. . .	1) 20.961 д. 274 с.	1) 184 д. 140 с.	6268 д. 473 с.	—	1775 д. 1050 с.	6155 д. 1146 с.	35294 д. 683 с.
Г. Актюбинскъ. . .	2) 14530	2576	4196	1099	161	4539	27101
Г. Иргизъ . . .	—	1624 д. 2052 с.	479 д. 1640 с.	—	211 д. 573 с.	16805 д. 599 с.	19121 д. 64 с.
И Т О Г О .	35571 д. 274 с.	4812 д. 2192 с.	25757 д. 2113 с.	1099	2232 д. 1623 с.	31704 д. 278 с.	101177 д. 1680 с.

ХЛѢБОПАШЕСТВО.

Главное занятіе осѣдлаго населенія въ Кустанайскомъ и Актюбинскомъ уѣздахъ, а также въ городахъ Актюбинскѣ, Кустанайѣ и Тургайѣ составляетъ земледѣліе; оно же является подспорнымъ промысломъ киргизъ Куст. и Акт. уѣздовъ и нѣкоторой части Тургайскаго уѣзда.

Въ земледѣльческомъ отношеніи отчетный 1910 годъ былъ не вполне благоприятнымъ для Иргизскаго и нѣкоторыхъ волостей Кустанайскаго у.: вслѣдствіе сухой весны и знойнаго сухого лѣта урожай хлѣбовъ былъ очень плохой.

Господствующая система полеводства—залежная: поле распахивается 3—4 года, а потомъ пускается лѣтъ на 6—8 подъ выгонъ. Пашни не удобряются, причиной чему служатъ: обиліе земли, отсутствіе удобрения (изъ навоза выдѣлываютъ кизякъ для топлива), отсутствіе у населенія сельско-хозяйственныхъ знаній и примѣра предъ глазами и общинное землевладѣніе. При повторяющихся передѣлахъ общинной земли никому не приходится въ голову удобрять свой участокъ.

При обработкѣ полей какъ переселенцы, такъ равно и киргизы, употребляютъ лошадей, быковъ и верблюдовъ.

Съ большой охотой, какъ осѣдлое населеніе, такъ равно и кочевое, покупаетъ усовершенствованныя земледѣльческія орудія.

Свѣдѣнія объ усовершенствованныхъ орудіяхъ показаны въ таблицѣ № 18.

1) Сдано въ аренду участками на 6 лѣтъ подъ посѣвы за 16978 руб. 55 к. въ годъ; луга сданы на годъ за 1008 руб.

2) Сдано въ аренду 5338 десятинъ за 4980 руб. 30 коп.

Таблица № 18.

Наименованіе машинъ.	Имѣлось въ 1910 г. въ уѣздахъ:			
	Актю- бинскомъ.	Куста- найскомъ.	Тургай- скомъ.	Иргиз- скомъ.
<i>Механическихъ плуговъ:</i>				
Однолемешниковъ . . .	14848	22644	1040	910
Многолемешниковъ . . .	4647	10993	103	—
Сѣнокосилокъ	5753	5884	204	530
Конныхъ граблей	5449	5202	196	134
Точиль со станками	6963	8056	155	134
<i>Жней:</i>				
Лобогрѣкъ	4069	8506	5	—
Молотилокъ	185	1144	20	—
Самосбрасывающихъ	234	340	—	—
Сѣялокъ	1538	—	8	—
Вѣялокъ	231	4777	—	1
Куколеотборниковъ	7	20	—	—
Боронъ	33874	52312	1185	—

О родѣ культивируемыхъ хлѣбовъ въ области можно судить по слѣдующимъ даннымъ за 1910 годъ:

Таблица № 19.

УѢЗДЫ.	У осѣдлаго населенія.					У кочевого.					
	Родъ хлѣбовъ.	Посѣяно десятиль.	Высѣяно пудовъ.	Собрано пудовъ.	Средній уро- жай на 1 де- сятину.	Средній уро- жай за послѣд- ніе три года.	Посѣяно десятиль.	Высѣяно пудовъ.	Собрано пудовъ.	Средній уро- жай на 1 де- сятину.	Средній уро- жай за послѣд- ніе три года.
<i>Актюбинскій уѣздъ.</i>											
Рожь	9418	37289	144582	15.35	30.0	1621	6981	22190	13.7	—	
Пшеница	61529	292974	1418442	23.05	34.6	36572	182860	1054969	28.85	42	
Овесъ	4840	24801	101899	21	29.0	12649	76894	322589	25.5	34.8	
Ячмень	2125	9129	41912	19.72	27.7	—	—	—	—	—	
Просо	8414	8414	89313	10.61	34.9	80844	80844	1497130	18.5	30.7	
Гречиха	145	465	849	5.8	17.9	—	—	—	—	—	
Др. хлѣба	1560	6240	24701	15.8	—	—	—	—	—	—	
			1821698					2896878			

УѢЗДЫ. Родъ хлѣ- бовъ.	У осѣдлаго населенія.					У кочевого.				
	Посѣяно десятинъ.	Высѣяно пудовъ.	Собрано пудовъ.	Средній урожай на 1 десятину.	Средній урожай за послѣдніе три года.	Посѣяно десятинъ.	Высѣяно пудовъ.	Собрано пудовъ.	Средній урожай на 1 десятину.	Средній урожай за послѣдніе три года.
<i>Кустанайскій уѣздъ.</i>										
Рожь	1502	8543	27888	18	35	—	—	—	—	35
Пшеница	157416	825103	6179538	39	35	69271	461666	2560674	37	38
Овесъ	40182	215384	1642431	41	34	23505	171400	759691	32	35
Ячмень	11241	58575	313157	28	30	1492	9158	25838	18	30
Просо	8399	8509	107485	13	34	16292	16292	508854	32	35
Гречиха	398	819	1427	3 ¹ / ₂	20	—	—	—	—	—
Др. хлѣба	14625	31951	277968	19	28	3713	8296	49418	15	25
			8549894					3904475		
<i>Тургайскій уѣздъ.</i>										
Рожь	8	48	72	9	—	—	—	—	—	—
Пшеница	530	2650	2650	5	45.3	3443	22104	110591	32	45.2
Овесъ	30	180	900	30	44.8	587	3812	16308	27.8	45.2
Ячмень	55	278	992	18	45.5	11	77	—	—	53.7
Просо	31	31	961	31	64	2737	2737	77455	28,3	48,8
Гречиха	—	—	—	—	—	—	—	—	—	—
Др. хлѣба	—	—	—	—	—	—	—	—	—	—
			5575					204354		
<i>Иргизскій уѣздъ.</i>										
Рожь	—	—	—	—	—	—	—	—	—	—
Пшеница	—	—	—	—	—	774	4371	3310	4,27	25
Овесъ	—	—	—	—	—	201	764	585	2.9	40
Ячмень	—	—	—	—	—	—	—	—	—	—
Просо	—	—	—	—	—	1839	1612	16300	8.6	40
Гречиха	—	—	—	—	—	—	—	—	—	—
Др. хлѣба	—	—	—	—	—	—	—	—	—	—
								22195		

Изъ обзора этой таблицы усматривается, что въ отчетномъ году у осѣдлаго населенія средній урожай получился въ Актюбинскомъ и Кустанайскомъ уѣздахъ, въ Тургайскомъ плохой, у киргизъ Акт. и Тург. у. урожай немного ниже средняго, въ Куст. у. средній, въ Иргизскомъ у. плохой. Неудовлетворительность урожая объясняется засухой.

Въ слѣдующей таблицѣ выяснено, сколько отъ собраннаго въ отчетномъ году хлѣба оставалось у населенія излшка и сколько недоставало на продовольствіе жителей и обмененіе полей, причемъ на каждую душу для означенныхъ потребностей полагается по 21½ пуда хлѣба.

Таблица № 20.

Въ уѣздахъ.	Собрано хлѣбовъ въ пудахъ.	Народонаселенія обоимъ пола всѣхъ сословій.	Число пудовъ, необходимыхъ на продовольствіе и посѣвы.	Избытокъ или недостатокъ хлѣба въ пудахъ.		На каждую душу приходится избытка или недостатка пудовъ.	
				+	-	+	-
Въ Актюбинскомъ	4718576	199227	4283380	435196	-	2.18	-
» Кустанайскомъ	12454369	302113	6495430	5958939	-	19.7	-
» Тургайскомъ	209929	102109	2195343	-	1985414	-	19,4 п.
» Иргизскомъ	20195	109166	2347069	-	2326874	-	21.3 п.
И т о г о	17403069	712615	15321222	6394135	4312288	2.9	-

Свѣдѣнія о среднесправочныхъ цѣнахъ на главнѣйшіе роды хлѣба и сѣна приведены въ нижеслѣдующей таблицѣ:

Таблица № 21.

Въ уѣздахъ.	Среднія на пудъ цѣны 1910 года.													
	Проса.		Ржи.		Пшеницы.		Ячменя.		Гречихи.		Овса.		Сѣна.	
	р.	к.	р.	к.	р.	к.	р.	к.	р.	к.	р.	к.	р.	к.
Въ Актюбинскомъ	-	55	-	60	-	73	-	50	-	55	-	62	-	25
» Кустанайскомъ	-	73	1	04	-	72	-	62	1	45	-	62	-	22
« Тургайскомъ	-	87	-	-	1	43	1	30	-	-	1	26	-	46
» Иргизскомъ	-	90	-	-	1	60	-	-	-	-	1	10	-	40
Въ среднемъ по области	-	76	-	82	1	12	-	80	1	-	-	90	-	33

Установить точную цифру сдаваемой киргизами въ аренду земли русскимъ поселенцамъ не представляется возможнымъ, такъ какъ сдѣлки по арендѣ производятся отдѣльными кибитковладельцами безъ участія администраціи. По свѣдѣніямъ 6 русскихъ волостей Кустанайскаго уѣзда, жителями ихъ заарендовано у киргизъ 9006 дес., по частнымъ сдѣлкамъ въ томъ же уѣздѣ въ киргизскихъ волостяхъ — Саройской, Убаганской, Миндыгаринской и Карабалыкской было сдано 46124 дес. Въ Тургайскомъ у. мѣщане г. Тургая арендовали у киргизъ Чубаланской вол. 45 десятинъ и жители хутора Чулакская во 2 Наурзумской вол. 500 десятинъ. Средняя цѣна годовой аренды 1 руб. за десятину 40 × 80 саж.

3. ОГОРОДНИЧЕСТВО И БАХЧЕВОДСТВО.

Огородничество и бахчеводство развито въ области крайне слабо и продукты ихъ обслуживаютъ, главнымъ образомъ, только потребности самихъ хозяевъ. На бахчахъ сѣютъ арбузы и дыни, которые хорошо растутъ и отлично вызрѣваютъ. Особенно вкусны и ароматны дыни въ Иргизскомъ и Тургайскомъ уѣздахъ.

Свѣдѣнія о количествѣ посѣянныхъ и собранныхъ овощей помѣщены въ нижеслѣдующей таблицѣ:

Таблица № 22.

ВЪ УѢЗДАХЪ.	Посѣяно.			С о б р а н о.			
	Картофелю, гороху и другимъ овощей.			Картофелю, гороху и другимъ овощей.			Бахчей десятины.
	Пудовъ.	На десятины.	Бахчей десятины.	Пудовъ.	Урожай самъ.	Приходится урожая на 1 душу общаго населенія.	
<i>Въ Актюбинскомъ</i>							
Осѣдлаго населенія	28980	8	2351	60870	2.1	0.84 п.	—
Кочевого	—	—	—	—	—	—	—
<i>Въ Кустанайскомъ</i>							
Осѣдлаго населенія	79212	—	3288	676851	8.5	4.6 п.	2515
Кочевого	—	—	—	—	—	—	—
<i>Въ Тургайскомъ</i>							
Осѣдлаго населенія	170	8	27	340	2	0.205 п.	10 д.
Кочевого	—	—	—	—	—	—	—
<i>Въ Иргизскомъ</i>							
Осѣдлаго населенія	140	8	8	720	5	0.31 п.	12 д.
Кочевого	—	—	—	—	—	—	—
А В С Е Г О	108502	8	5694	738781	4.4	1.48	2537

4. СЪНОКОШЕНІЕ.

Свѣдѣнія о количествѣ сѣна, собраннаго въ отчетномъ году въ области, приведены въ нижеслѣдующей таблицѣ:

Таблица № 23.

ВЪ УѢЗДАХЪ.	Собрано въ 1909 году.	Въ 1910 г о д у.			Противъ 1909 года болѣе или меньше собрано копенъ.	
		Собрано травъ.			+	—
		Степныхъ.	Луговыхъ.	ВСЕГО.		
Копень, считая 5 пуд. въ копнѣ.						
<i>Въ Актюбинскомъ</i>						
Осѣдлымъ населен.	1082854	398350	51456	449806	—	633048
Кочевымъ „	3651867	1931649	428923	2360572	—	1291295
<i>Въ Кустанайскомъ</i>						
Осѣдлымъ населен.	1434489	900581	109885	1010466	—	424023
Кочевымъ „	5224484	2450847	864058	3314905	—	1909579
<i>Въ Тургайскомъ</i>						
Осѣдлымъ населен.	13000	2500	10164	12664	—	336
Кочевымъ „	1499894	107290	344560	451850	—	1048044
<i>Въ Иргизскомъ</i>						
Осѣдлымъ населен.	60000	—	45000	45000	—	15000
Кочевымъ „	496091	413264	161380	574649	78558	—
Итого: осѣдлымъ.	2590343	1301431	216505	1517936	—	1072507
Кочевымъ .	10872336	4903055	1798921	6701976	—	4170360
А ВСЕГО	13462679	6104486	2015426	8219912	—	5242767

Изъ приведенной таблицы видно, что въ отчетномъ году всего собрано было 8219912 копень, или 41099560 пудовъ

сѣна, что составляетъ по 13¹/₂ пуд. на каждую голову крупнаго и мелкаго скота, бывшаго въ области къ 1 января 1911 г. Для прокормленія скота до новаго урожая сѣна было совершенно недостаточно. Подспорьемъ къ нему служила тебеневка: лошади въ южныхъ уѣздахъ пасутся круглый годъ, а въ сѣверныхъ пастбищъ способствовала теплая малоснѣжная зима. Киргизы до начала девяностыхъ годовъ никогда не заготавливали сѣна. Послѣ голоднаго 1891 года они начали дѣлать запасы сѣна на случай неблагопріятной зимы. Къ этому ихъ еще побуждаетъ и то, что за послѣднее время у нихъ сильно увеличился рогатый скотъ за счетъ лошадей и верблюдовъ, а онъ тебеневать не можетъ.

- | | |
|-------------------|------------------------------|
| 5. Табаководство. | } Въ области не существуютъ. |
| 6. Садоводство. | |
| 7. Пчеловодство. | |

8. РЫБОЛОВСТВО.

Состояніе рыболовства за отчетный годъ въ области показано въ слѣдующей таблицѣ:

Таблица № 24.

ВЪ УѢЗДАХЪ.	Поймано рыбы.			Добыто икры въ пудахъ.			Приходится на душу мужского пола.	
	Въ пудахъ.		Сельдей въ тысячахъ.	Красной рыбы.	Бѣлой рыбы, вязи-ги, клею.	Цѣнность пойманной рыбы и добытыхъ изъ нея икры, жиру въ рубляхъ.		
	Красной.	Бѣлой.						
<i>Въ Актюбин. уездѣ:</i>								
Осѣдлымъ	—	520	—	—	—	1040	—	2.8
Кочевымъ	—	—	—	—	—	—	—	—
<i>Въ Кустанайск. уездѣ:</i>								
Осѣдлымъ	—	4690	—	—	47	7025	—	9.7
Кочевымъ	—	3051	—	—	—	6145	—	9
<i>Въ Тургайскомъ уездѣ:</i>								
Осѣдлымъ	—	800	—	—	—	1440	—	87.5
Кочевымъ	—	15000	—	—	—	22500	—	22.4
<i>Въ Иргизскомъ уездѣ:</i>								
Осѣдлымъ	—	—	—	—	—	—	—	—
Кочевымъ	—	8176	—	—	—	8176	—	14.4
Итого осѣдлымъ	—	6010	—	—	47	9505	—	7.2
Кочевымъ	—	26227	—	—	—	36821	—	15.6
А всего	—	32237	—	—	47	46326	—	—

Рыболовство въ области между осѣдлымъ и кочевымъ населеніемъ находится въ зачаточномъ положеніи, только въ 2 волостяхъ Куст. у.,—Миндыгаринской и Убаганской—озера сдаются въ аренду подъ рыболовство, въ остальныхъ мѣстахъ области, кромѣ Аральскаго моря, рыбачить кто гдѣ хочетъ и чѣмъ хочетъ

Времени для этого не установлено. Изъ рыбъ въ озерахъ и рѣкахъ водятся: карась, щука, окунь, язь, ершъ, линь и мѣстами налимень.

Рыболовство по преимуществу производится на рѣкахъ: Тоболѣ, Тургаѣ, Иргизѣ и озерахъ: Чубаланѣ, Большемъ Жалангачѣ, Маломъ Жалангачѣ, Санкибаѣ, Талдыкулѣ, Саргулѣ, Катыкулѣ, Азикулѣ, Салыкъ-кулѣ и многихъ другихъ. Рыба ловится неводами, сѣтями, вентерями, крючками и удочками. Немного лицъ занимается рыболовствомъ, какъ промысломъ. Пойманная лѣтомъ рыба распластывается, слегка солится, сушится и продается или на мѣстныхъ ярмаркахъ или увозится для продажи въ сопредѣльные станицы и города Оренб. губ. Зимній и осенній уловъ закупается по преимуществу мелкими скупщиками, прїѣзжающими на мѣстные базары и ярмарки изъ Оренб. губ. и Акиолинской области.

За неимѣнїемъ данныхъ точный учетъ запроданной на сторону рыбы не представляется возможнымъ сдѣлать: изъ пойманной въ 1910 году рыбы на сторону продано не болѣе $\frac{1}{3}$.

Рыболовство у береговъ Аральскаго моря въ предѣлахъ Тургайской области находится въ вѣдѣнїи Смотрителя рыбныхъ промысловъ Сыръ-Дарьинской области, живущаго въ Казалинскѣ. Побережье Аральскаго моря въ предѣлахъ области очень извилисто и равняется 400 в.

Для храненїя пойманной рыбы имѣется пять ледниковъ въ мѣстности:

- | | |
|---|-----------|
| 1) Манака (на Каландахъ) безъ чаньевъ на | 1000 пуд. |
| 2) Узунъ Каиръ | 1200 пуд. |
| 3) Изенды (на Куландахъ) съ парусин. чаньями на | 1500 пуд. |
| 4) Чеганакъ | 1800 пуд. |
| 5) Тамъ же | 2000 пуд. |

Кромѣ того, имѣется 2 ледника на островѣ Кугъ-Араль:

- 1) Улдиоръ безъ чаньевъ на 2000 пуд.
- 2) Думалакъ чанъ на 500 пуд.

Общая вмѣстимость ледниковъ 10 тысячъ пудовъ. Ледники принадлежатъ рыбопромышленникамъ Оренбургской и Астраханской губ. и Уральской области. Ловцы рабочіе — мѣстные киргизы.

Ловъ рыбы производится неводами, аханами, ставными сѣтями, самоловными крючьями и наживными крючьями.

Счетъ ловцовъ ведется по лодкамъ, всего по Тургайскому побережью въ отчетномъ году работаетъ до 30 лодокъ.

Изъ рыбъ въ морѣ ловится: шипъ, сазанъ, сомъ, лещъ, судакъ, щука, усачъ, жерехъ, вобла и шемая.

Красной рыбы по приблизительному подсчету ловится до 3000 пудовъ на 18000 рублей, бѣлой или частичковой 18000 пудовъ на 40000 р. и икры красной рыбы 50 пудовъ на 2000 руб.

На право лова рыбы требуется выборка билетовъ: цѣлаго въ 18 р. 45 к. на время съ 10 апрѣля по 1 октября; въ 7 р. 45 к. на время съ 1 октября по 1 января и въ 7 р. 45 к. или 18 р. 45 к., въ зависимости отъ снастей, на время съ 1 января по 1 марта; промежутокъ съ 1 марта по 10 апрѣля — запретный. Съ билетами рыбачить меньшая часть, большинство рыбачить безъ билетовъ. Причиной этому служитъ слабый надзоръ. Въ мелкихъ лодкахъ по скалистому Тургайскому берегу ѣздить опасно.

Ловъ не прогрессируетъ: часть ловцовъ уходитъ, ссылаясь на отдаленность, неприступность берега и отсутствїе прѣсной воды; другая указываетъ на невозможность работы въ виду притѣсненїя, чинимаго киргизами, выражающагося въ вымогательствѣ денегъ, отнятіи снастей и т. п.

Дѣло это чтобы развиваться, ждетъ упорядоченїя.

9. ОХОТА И ЗВѢРОЛОВСТВО.

Охотой и звѣроловствомъ съ промышленной цѣлью населеніе области занимается мало.

Въ средѣ зажиточныхъ кочевниковъ охота служитъ скорѣе традиціоннымъ развлеченіемъ, нежели промысломъ. Богатый киргизъ, видящій въ охотѣ потѣху, содержитъ беркутовъ для ловли лисицъ, степныхъ борзыхъ собакъ (тазы) для ловли волковъ, соколовъ, кречетовъ и ястребовъ для ловли дичи.

Съ промышленной цѣлью охотятся бѣдняки на волковъ, лисицъ, хорьковъ, сурковъ, горностая и корсака, изъ птицъ—на утокъ, гусей и проч. Волковъ и лисицъ ловятъ капканами, а волковъ кромѣ того травятъ стрихнинными пилюлями.

Въ отчетномъ году охота дала:

Въ уѣздахъ:	Актюбинскомъ.		Иргизскомъ.		Кустанайскомъ.		Тургайскомъ.	
	штукъ.	на сумму.	штукъ.	на сумму.	штукъ.	на сумму.	штукъ.	на сумму.
Сурковъ.	939	49.74	300000	90000.00	—	—	61500	—
Хорьковъ.	3998	1513.00	300	180.00	10000	7500.00	10000	—
Барсуковъ.	48	19.20	200	350.00	—	—	—	—
Лисицъ.	76	152.00	1200	6000.00	50	350.00	10	—
Зайцевъ.	6962	1044.30	4000	1200.00	20000	2600.00	25000	—
Горностая.	695	1109.90	2000	4000.00	10000	17000.00	500	—
Сусликовъ.	—	—	—	—	—	—	8000	—
Сайгаковъ.	—	—	—	—	—	—	175	—

Въ Тург. уѣздѣ киргизами продано: пушнины на 60000 руб. и дикихъ птицъ: гусей, утокъ, лебедей, гагаръ, тетеревей и куропатокъ на 1000 руб. Въ Кустан. уѣздѣ продано: до 1000 тетеревей на 250 р., куропатки бѣлой—800 шт. на 120 р. и сѣрой—80 шт. на 24 руб.

10. СКОТОВОДСТВО.

Главнымъ занятіемъ киргизъ-кочевниковъ служитъ скотоводство, для развитія котораго обширныя степи области представляютъ отличныя условія. Строй киргизской жизни слагается въ зависимости отъ потребностей и нуждъ скота. Съ появленіемъ первой травки изъ подъ снѣга киргизъ бросаетъ свою зимовку и двигается за скотомъ туда, гдѣ сохранилась прошлогодняя трава.

По мѣрѣ роста травы, стада постепенно передвигаются къ лѣтнимъ стойбищамъ, куда доходятъ въ іюнѣ мѣсяцѣ. Съ наступленіемъ осени начинается обратное движеніе къ зимовкамъ. Зимовочныя стойбища киргизъ оберегаютъ отъ потравы, такъ какъ на нихъ скотъ долженъ прожить зиму.

Трудъ киргиза въ скотоводческомъ хозяйствѣ почти сведенъ до нуля. Кочевники мало заготовляютъ сѣна на зиму, а поэтому ихъ стада пасутся на подножномъ корму круглый годъ.

На зиму для скота устраиваются около зимовокъ сараи изъ камыша, дерна или навоза, покрытые сверху камышемъ.

Скотоводство удовлетворяетъ всѣ жизненные потребности киргиза: кибитка дѣлается изъ камыша, ежегодно выдѣлываемой изъ овечьей шерсти; на одежду идетъ армячина, ткань изъ верблюжей шерсти; изъ овчинъ и шкуры жеребятъ шьютъ шубы; турсуки для кумыза дѣлаются изъ конченыхъ кожъ; веревки, тесьмы приготовляются изъ конскаго волоса; изъ бараньей шерсти ткуютъ грубые ковры. Скотъ даетъ топливо и свѣщеніе: на топливо идетъ кизякъ, а на свѣтъ сало.

Онъ служитъ средствомъ передвиженія и замѣняетъ деньги во всѣхъ взаимныхъ сдѣлкахъ, не исключая и брачныхъ.

Количествомъ скота опредѣляется общественное положеніе кочевника, а поэтому онъ употребляетъ всѣ мѣры къ увеличенію скота.

Главную пищу киргизъ лѣтомъ составляютъ молочные продукты: кумысъ изъ молока кобыль и айранъ изъ коровьяго, овечьяго и козьяго молока.

Зимой киргизы питаются лошадинымъ и бараньимъ мясомъ; для сохраненія отъ порчи, они его коптятъ.

Киргизы разводятъ овецъ, лошадей, рогатый скотъ, козъ и верблюдовъ,

Киргизскій баранъ имѣетъ грубую шерсть и отложеніе сала (курдюкъ) у основанія хвоста. Крупный баранъ даетъ отъ 1^{1/2} до 3 пуд. мяса, до 1 пуда сала и до 4 ф. шерсти.

Киргизская лошадь низкаго роста отъ 1 арш. 14 вершковъ до 1 арш. 15 верш.; рѣдко до 2 арш. 1 в.; туловище короткое, широкая грудь, толстыя ноги, длинная шерсть, вотъ признаки киргизской лошади. Она вынослива и не прихотлива. Лошадь— первый другъ киргиза; она даетъ ему любимое мясо, кумысъ, шкуры, волосъ. Рогатый скотъ мелкой породы: даетъ мясо и шкуры. Верблюды по преимуществу двугорбые. Верблюжья шерсть— одна изъ доходныхъ статей въ киргизскомъ хозяйствѣ.

У осѣдлаго населенія, за малымъ исключеніемъ, разводится скотъ киргизской породы. Только малороссы, переселившіяся изъ южныхъ губерній, и нѣмцы колонисты имѣютъ улучшенной породы крупный рогатый скотъ и овецъ.

Отчетный 1910 годъ для скотоводовъ нельзя отнести къ числу благополучныхъ, такъ какъ плсхой сборъ сѣна заставилъ населеніе сильно опасаться за участь своего скота. Но благодаря мягкой зимѣ и отсутствію гололедицы табуны лошадей и стада рогатаго скота протекли до января 1911 года. Тѣмъ не менѣе неурожай травъ въ лѣтъ отчетнаго года принудилъ многихъ скотоводовъ выкочевать съ своимъ скотомъ въ сосѣдніе уѣзды и даже области. Осѣдлое населеніе перенесло истекшую зиму безъ большой нужды.

Цѣны на скотъ въ отчетномъ году были:

	Кустан.	Актюбин.	Иргизск.	Тургайск.
На лошадь	50 р.	45 р.	45 р.	35 р.
» крупн. рогат. скотъ.	60 р.	50 р.	35 р.	20 р.
» овцу	6 р.	7 р.	7 р.	5 р. 50 к
» козу	5 р.	5 р.	5 р.	4 р.
» верблюда	60 р.	70 р.	50 р.	45 р.

Состояніе скотоводства въ области въ 3-хъ лѣтіе, предшествовавшее отчетному году, выразилось слѣдующими цифрами:

Таблица № 25.

Г О Д Ы.	Лошадей.	Верблюдовъ.	Рогатаго скота.	Овецъ в коровъ.	Свиней.	На 1 крестьянскую семью приходится лошадей и машинъ животныхъ.	На 1 кибитку приходится лошадей и машинъ животныхъ.
1907	537292	123304	572936	1233332	29019	9.03	26.8
1908	547009	126075	60 179	1264817	21740	8.06	27.7
1909	569403	130610	610204	1409475	25342	8.72	29.69

При переводѣ мелкаго скота въ крупный, полагая 6 головъ мелкаго скота за 1 голову крупнаго, получаютъ слѣдующія данныя:

	Приходилось головъ крупнаго скота на 1 крест. хозяйство.	Тоже на 1 кибитку.
Въ 1907	5.75	15,37
Въ 1908	5,37	15,88
Въ 1909	5,33	16,62

Состояніе скотоводства въ области къ 1 января 1911 года показано въ слѣдующей таблицѣ:

Таблица № 26.

Въ уѣздахъ.	Лошадей.			Верблюдовъ.			Рогатаго скота.			Овецъ и козъ.			Свиней.			Всѣхъ домаш. жив.		
	Число.	На одну крестьянскую семью.	На одну кибитку.	Число.	На одну крестьянскую семью.	На одну кибитку.	Число.	На одну крестьянскую семью.	На одну кибитку.	Число.	На одну крестьянскую семью.	На одну кибитку.	Число.	На одну крестьянскую семью.	На одну кибитку.	Число.	На одну крестьянскую семью.	На одну кибитку.
<i>Актюбинскомъ:</i>																		
У осѣдлаго нас.	16700	1.48	—	223	0.02	—	36491	3.23	—	30296	2.68	—	5263	0.47	—	88973	7.88	—
У киргизскаго.	115873	—	5.04	16472	—	0.72	208462	—	9.07	335249	—	14.59	15	—	—	676071	—	29.43
<i>Кустанайскомъ:</i>																		
У осѣдлаго.	41226	1.9	—	50	0.002	—	67136	3.10	—	99702	4.70	—	16813	0.8	—	224927	10.5	—
У киргизскаго.	260870	—	10.2	7192	—	0.3	242058	—	9.50	388625	—	15.23	—	—	—	898745	—	35.2
<i>Тургайскомъ.</i>																		
У осѣдлаго.	878	2.14	—	151	0.37	—	4775	11.8	—	6273	15.37	—	—	—	—	12077	29.55	—
У киргизскаго.	81365	—	4.8	37263	—	2.21	71264	—	4.23	363500	—	21.53	—	—	—	553392	—	32.87
<i>Иргизскомъ:</i>																		
У осѣдлаго.	501	1.00	—	110	0.22	—	1909	3.78	—	1455	2.91	—	300	0.6	—	4275	8.58	—
У киргизскаго.	86275	—	4.03	76488	0.016	3.74	55859	—	2.73	353045	—	17.27	—	—	—	571167	—	27.98
Итого:																		
У осѣдлаго.	49305	1.53	—	534	0.016	—	110311	3.43	—	137726	4.29	—	22376	0.7	—	330252	10.29	—
У киргизскаго.	544383	—	6.35	137415	—	1.60	577643	—	6.73	1,440,419	—	16.80	15	—	—	2,699,875	—	31.49
А всего	593688	5.04	137949	1.17	687954	5.83	1,578,145	13.39	22391	0.7	3,030,127	25.71						

Переводя количество мелкаго скота въ крупный, получимъ количество скота, упадающее на одно осѣдлое хозяйство, 5,82 головы и на 1 кибитку 17,49 головы.

Изъ данныхъ приведенной таблицы, по сравненію ихъ съ таковыми же предшествовавшаго года, усматривается, что число скота, упадающаго на 1 осѣдлое хозяйство, увеличилось на 0,49 головы, а у киргизъ увеличилось на 0,87 головы.

При число скотоводческомъ хозяйствѣ существованіе кочевниковъ считается обеспеченнымъ, когда на каждую кибитку приходится отъ 20 до 24 головъ крупнаго скота. По этой нормѣ вполне обеспеченъ скотомъ только Кустанайскій уѣздъ: въ немъ приходится въ среднемъ на кибитку 20 головъ; остальные уѣзды едва имѣютъ $\frac{1}{2}$ — $\frac{2}{3}$ этой нормы и поэтому вынуждены заниматься хлѣбопашествомъ и разными доступными киргизамъ промыслами.

Значительный вредъ скотоводческому хозяйству наносится конокрадами; свѣдѣнія о конокрадствѣ за отчетный годъ помѣщены въ слѣдующей таблицѣ.

Таблица № 27.

Въ уѣздахъ.	Всего выкрадено лошадей.	% выкраденныхъ лошадей.	Размѣръ убьтка отъ конокрадства.		Число лицъ, осужденныхъ за конокрадство.		Число лицъ, подозрѣваемыхъ въ конокрадствѣ.	
			Всего въ рубляхъ.	На 1 хозяйство, или киб.	Осѣдлаго.	Кочевнаго.	Осѣдлаго.	Кочевнаго.
Въ Актюбинскомъ . . .	2594	2.9	92320	2р.70	2	3	4	16
» Кустанайскомъ . . .	1713	0.56	73166	1р.61	18	218	18	183
» Тургайскомъ . . .	1300	1.58	45500	2р.63	—	95	—	184
» Иргизскомъ . . .	1772	2.4	79740	3р.81	—	407	—	575
Итого . . .	7379	1.86	290726	2р.46	20	723	22	958

За неимѣніемъ данныхъ за предшествующіе годы не представляется возможнымъ сдѣлать выводъ объ увеличеніи или уменьшеніи въ области конокрадства, а слѣдовательно, нельзя судить о вліяніи новаго закона о конокрадствѣ на уменьшеніе такового.

Борьба съ этимъ зломъ путемъ преслѣдованія конокрадцовъ въ общеустановленномъ судебномъ порядкѣ на практикѣ оказывается мало полезною, по причинѣ, у осѣдлаго населенія, невозможности обставить обвиненіе требующимися по закону уликами; ловкость конокрадцовъ въ сокрытіи слѣдовъ преступленія и уклоненіе населенія отъ свидѣтельствванія на слѣдствіи и судѣ противъ конокрадцовъ изъ боязни мести служатъ причиною сравнительно рѣдкаго привлеченія преступниковъ къ отвѣтственности по суду; а у киргизъ кромѣ того, въ виду пристрастности народныхъ судей, которымъ подсудны конокрады, трудно добиться обвиненія конокрадцовъ.

Распространеніе закона о конокрадствѣ на кочевое населеніе можетъ повліять на уменьшеніе такового въ области.

Огромный вредъ въ степяхъ Тургайской области наносятъ скотоводству волки.

Количество истребленнаго ими скота въ 1910 году показано въ нижеслѣдующей таблицѣ.

Таблица № 28.

ПО УБЗДАМЪ.	Лошадей.	Рогатаго скота	Верблюдовъ.	Овецъ.	Козъ.	Всего.
Актыбинскому	2249	1602	124	7147	1519	12641
Кустанайскому.	3508	1655	55	6627	1554	13399
Тургайскому	3242	1279	395	14144	1727	20787
Иргизскому	2436	1293	762	8455	951	13817
И т о г о	11435	5829	1336	36373	5751	60724

Высчитавъ стоимость истребленнаго волками скота по минимальной цѣнѣ, получимъ общій убытокъ населенія области въ отчетномъ году въ суммѣ 285000 руб., что составитъ по 3 руб. 32 коп. на каждую кибитку и каждое хозяйство осѣдлаго населенія.

На помощь населенію по истребленію волковъ пришло Областное Правленіе, которое въ теченіе отчетнаго года разослало уѣзднымъ начальникамъ, крестьянскимъ начальникамъ и ветеринарнымъ врачамъ для бесплатной выдачи населенію 98 тысячъ стрихнинныхъ пилюль по 2 грана стрихнина въ каждой, всего на 1370 руб.

Разосланныя пилюли по уѣздамъ распредѣлены такъ:
 въ Кустанайскій 28.000 шт. Актыбинскій 29.000 шт.
 въ Иргизскій 23.000 шт. Тургайскій 18.000 шт.

Въ отчетномъ году истреблено волковъ: въ Кустан. у 185 шт. въ Актыбин. 425, Иргизскомъ 560 и Тургайскомъ 811, всего 1981 волкъ.

Для обезпеченія скота отъ безкормицы въ киргизскихъ волостяхъ образованы общественные сѣнные запасы по нормѣ, указанной въ правилахъ о сѣнныхъ складахъ.

Состояніе сѣнныхъ запасовъ въ области въ отчетномъ году видно изъ нижеслѣдующей таблицы:

Таблица № 29.

В Ъ У Ъ З Д А Х Ъ	Состоитъ къ 1 января 1911 г.		
	На лицо.	Въ долгу.	Въ недоим- кѣ.
Въ Актюбинскомъ	876660	907754	4858269
» Кустанайскомъ	612150	896030	830525
» Тургайскомъ	—	—	—
» Иргизскомъ	20000	1289106	1716694
Итого	1490810	3095880	7405488

Изъ приведенной таблицы усматривается, что только въ Актюб. и Куст. уѣздахъ имѣются незначительные запасы у киргизскаго населенія: запасовъ этихъ по количеству скота хватило бы: въ Куст. у. на 2, а въ Актюбинскомъ на 3 дня. Осѣдлое населеніе и кочевники Иргизскаго и Тургайскаго уѣздовъ въ случаѣ неурожая травъ встанутъ въ критическое положеніе.

Русскія волости общественныхъ сѣнныхъ запасовъ не имѣютъ.

11. Л Ъ С А.

Въ Тургайской области лѣсной площади числится всего 215048,4 дес., въ томъ числѣ 96304,6 д. въ дачахъ единственнаго владѣнія казны и 118733,8 дес. въ дачахъ общаго съ киргизами пользованія.

Вся лѣсная площадь распредѣляется по уѣздамъ слѣдующимъ образомъ.

Въ Кустанайскомъ уѣздѣ въ дачахъ	един. влад.	79572,4	д.
	общаго польз.	95007,9	
» Тургайскомъ » » »	един. влад.	10605,4	д.
	общаго польз.	6931,0	
» Актюбинскомъ » » »	един. влад.	6126,8	д.
	общаго польз.	16794,9	

Лѣса Кустанайскаго уѣзда раздѣлены на 5 лѣсничествъ: Аракарагайское, Аманкарагайское, Боровское, Семиозерное и бывшее Долгодубравское, а нынѣ Михайловское; кромѣ означенныхъ лѣсничествъ, изъ которыхъ каждое состоитъ въ вѣдѣніи отдѣльнаго лѣсничаго, въ Кустанайскомъ уѣздѣ находится Усакекая дача входившая ранѣе въ составъ Михайловскаго лѣсничества, а въ 1909 г. (6 марта) переданная въ завѣдываніе Надзирателя за казенными землями Кочердыкскаго района, Оренбургской губерніи.

Дачи Тургайскаго уѣзда входятъ въ составъ Аманкарагайскаго лѣсничества.

Дачи Актюбинскаго уѣзда составляютъ особое Актюбинское лѣсничество.

Преобладающая порода лѣса въ Тургайской области—береза, осина и сосна.

На 1 января 1911 г. въ Тургайской состояло 30 объѣзчиковъ и 105 лѣсниковъ, въ томъ числѣ 6 объѣзчиковъ и 21 лѣсникъ охраняли дачи Актюбинскаго уѣзда и 1 объѣзчикъ и 6 лѣсниковъ — дачи Тургайскаго уѣзда.

Въ 1910 г. возникло дѣлъ по лѣснымъ порубкамъ 3749 на сумму 35660 р. 10 к. и по самовольной распашкѣ земель 250 дѣлъ на взысканіе 1936 р. 75 к.

Въ 1910 г. самовольно срублено: строевого и подѣлоч. лѣса—1372,21 куб. саж., недѣловсго лѣса—818,85 куб. саж., стоимостью по казенной таксѣ 13822 р. 43.

Пожаровъ было 24, при чемъ убытокъ опредѣленъ въ 216 р.

Въ отчетномъ году въ Тургайской области лѣсоустроительныхъ работъ не производилось.

На работы по лѣсовозобновленію въ Аракарагайскомъ, Боровскомъ, Семиозерномъ лѣсничествахъ употреблено 632 р. 80 коп.

Лѣсныя работы производились въ Аракарагайскомъ, Семиозерномъ, Михайловскомъ, Боровскомъ и Актюбинскомъ лѣсничествахъ и состояли въ мелочныхъ съемочныхъ работахъ (отводъ участковъ, лѣсосѣкъ, дѣлянокъ и проч.), при чемъ на работы израсходовано 312 рублей. Кромѣ того въ Семиозерномъ лѣсничествѣ на рытье межевыхъ канавъ употреблено 7375 р. 13 к.

На строительныя работы въ лѣсничествахъ Тургайской области, какъ то: постройку домовъ и хозяйствъ, строеній для лѣсничихъ и постройку и ремонтъ стражническихъ домовъ съ хозяйственными строеніями израсходовано 4188 р. 15 к. и употреблено лѣсу на 2104 руб 34 коп.

Валовой лѣсной доходъ Тургайской области выразился въ 1910 году въ суммѣ 110206 р. 38 к.

Расходъ въ суммѣ 62077 р. 45 к.

Въ 1910 г. въ Семиозерной дачѣ производились на средства Мин. Внутр. Дѣлъ общественныя работы, чтобы дать заработокъ населенію, пострадавшему отъ неурожая. Путемъ этихъ работъ заготовлено: бревенъ—5131 шт., кряжей—3401 шт. хлыстовъ—117475 шт. и хворосту—382,37 куб. саж. Израсходовано на работы—12634 руб. 83 к. Стоимость заготовленныхъ матеріаловъ:

по таксѣ	23220 р. 37 к.
въ разработанномъ видѣ	42645 р. 57 к.
Изъ заготовленнаго лѣса продано на	21573 р. 02 к.

Въ 1910 г. въ вѣдѣніи Оренбургско-Тургайскаго Управленія Земледѣлія и Государственныхъ Имуществъ состояло: въ Актюбинскомъ уѣздѣ 1 оброчная статья, площадью въ 3 дес. удобной земли, и въ Иргизскомъ уѣздѣ 9 оброчныхъ статей, общей площадью въ 3415 дес., изъ которыхъ удобной 2987 дес., кромѣ того въ вѣдѣніи же Управленія находилась земля подъ усадебными мѣстами и выгономъ поселка Челкаръ, площадью въ 9032 дес.

12. ГОРНАЯ ПРОМЫШЛЕННОСТЬ.

Пустынность края, населеннаго довольно слабо, причемъ въ Тургайскомъ и Иргизскомъ уѣздахъ одними киргизами кочевниками, отдаленность его отъ главныхъ торговыхъ рынковъ и отъ желѣзныхъ дорогъ, иногда полное отсутствіе воды, затруднительность способовъ передвиженія по области, дороговизна лѣсного матеріала, необходимость привозить издалека не только горнозаводскихъ рабочихъ, но даже обыкновенныхъ плотниковъ, кузнецовъ, слесарей и т. п., всѣ эти обстоятельства указываютъ, что разработка рудниковъ и каменноугольныхъ копей въ области можетъ начаться широко и технически правильно только при содѣйствіи крупныхъ капиталовъ. Но ожидать прилива ихъ возможно только при условіи, если Тургайскую область прорѣжетъ съ запада на востокъ черезъ г. Актюбинскъ на г. Кустанай до Семипалатинска желѣзная дорога съ вѣтвью отъ г. Кустаная черезъ г. Троицкъ на Челябинскъ.

Что горное дѣло въ области имѣетъ будущность, на это ука-

б) Добыча руды.

Въ отчетномъ году въ области руда не добывалась.

Рудниковъ состояло:

Мѣдныхъ въ Актюб. уѣздѣ 16, каменноугольныхъ въ Тург. уѣздѣ 1, сребросвинцовыхъ въ Тург. уѣздѣ 3.

Дозволительныхъ снѣдѣтельствъ Оренбургско-Тургайскимъ Управленіемъ Земледѣлія и Государственныхъ имуществъ выдано:

На развѣдки мѣдной руды и каменнаго угля	23
» нефти	2
» каменнаго угля	1

Въ аулѣ № 1 Кайдаульской волости, Тург. уѣзда, произведено на имя Акціонернаго Общества Атбасарскихъ мѣдныхъ копей 20 отводовъ площадей подъ разработку каменнаго угля.

Доходы казны за право развѣдокъ и подесятинной платы за рудники въ отчетномъ году составили 900 р.

в) Горно-заводская промышленность.

Находящійся въ Актюбинскомъ уѣздѣ Бурлинскій мѣдеплавильный заводъ въ отчетномъ году не дѣйствовалъ.

2) Соляное дѣло.

Въ Тургайской области добывается исключительно самосадочная соль изъ соляныхъ озеръ, Уркачь въ Тургайскомъ у. и Эбелей въ Кустанайскомъ у., состоящихъ въ арендѣ у Троицкаго купца И. М. Бобылева.

Въ отчетномъ году добыто соли: изъ оз. Уркачь 266390 пуд. на сумму 15983 р. 40 коп.; изъ оз. Эбелей добыча соли не производилась.

Постоянныхъ рабочихъ на промыслѣ было 15 чел. Добыча соли производилась мѣстными киргизами за плату отъ 25 до 40 к. за арбу въ 40 пуд. Оброчной платы внесено арендаторомъ за отчетный годъ 3310 руб.

Согласно договора областного правленія съ арендаторомъ послѣдній обязанъ выдавать бесплатно по 2 пуда соли въ годъ на каждую кибитку. За отчетный годъ на Куст. и Тургайскій уѣзды по числу 42333 кибитокъ слѣдовало выдать соли 84666 пуд., но не было выдано ни одного пуда. Причиной этому служить во первыхъ то, что названныя озера находятся въ сторонѣ отъ лѣтовочныхъ мѣстъ, а во вторыхъ, въ этихъ уѣздахъ имѣется много мелкихъ соленыхъ озеръ, изъ которыхъ киргизы добываютъ соль для собственной потребности. Учесть количество добываемой такимъ путемъ соли не представляется возможнымъ.

На мѣстѣ соль продавалась по 6 коп. за пудъ.

Для подачи заболѣвшимъ рабочимъ медицинской помощи на промыслѣ имѣется пріемный покой, при немъ аптека, коими заведуетъ постоянный фельдшеръ.

Кромѣ того, въ отчетномъ году добыто соли мѣстнымъ населеніемъ Иргизскаго уѣзда изъ свободныхъ озеръ для собственной надобности до 56116 пудовъ, Тургайскаго уѣзда—20000 пуд.

13. Заводская и мелкая промышленность.

Заводская промышленность развита слабо. О ея производительности въ концѣ обзора прилагается вѣдомость № 1

Кустарнымъ промысломъ, какъ осѣдлое, такъ равно и кочевое населеніе не занимается. Существующее у киргизовъ ваяніе кошмъ, тканіе ковровъ и ковровыхъ дорожекъ, шитье обуви и пла-

тѣя почти не выходитъ изъ предѣловъ собственнаго по требленія. Кузнечное дѣло начинаетъ развиваться только въ осѣдлыхъ поселеніяхъ. Извозный промыселъ съ проведеніемъ Ташкентской ж. д. упалъ и теперь даетъ заработокъ очень немногимъ киргизамъ, занимающимся перевозкой товаровъ изъ города Троицка въ городъ Кустанай и Тургай и со станціи Ташк. ж. д. Челкаръ въ г. Иргизъ и оттуда въ г. Тургай, и сырья и соли изъ области въ г. Орскъ, Троицкъ и др. города. Населеніе извознымъ промысломъ заработало: киргизами Тургайскаго уѣзда, 16.000 руб., что составитъ по 89 коп. на 1 кибитку; Иргизскаго: киргизами 10000 руб. и осѣдымъ населеніемъ 3000 р., что составляетъ 48 к. на кибитку и 6 р. 30 к. на осѣдлое хозяйство.

Провозная плата колебалась съ пуда отъ 20 до 60 к. на разстояніе отъ г. Тургай до г. Троицка, Орска и ст. Челкаръ и отъ 20 до 40 к. отъ Иргиза до этихъ пунктовъ.

Отхожихъ промысловъ въ области нѣтъ.

Птицеводство.

Киргизы разведеніемъ птицъ не занимаются; осѣдлое населеніе разводитъ куръ, гусей и утокъ, исключительно для собственнаго потребленія.

Мѣры къ насажденію въ Области ремесль.

Областная администрація принимала мѣры къ насажденію въ киргизскомъ населеніи разныхъ ремесль: сапожнаго, портняжнаго, кузнечнаго, столярнаго и слесарнаго. Для этого въ началѣ восьмидесятыхъ годовъ прошлаго столѣтія въ г. Тургаѣ было открыто ремесленное училище для киргизскихъ мальчиковъ, куда они принимаются на полный пансіонъ. Несмотря на тридцатилѣтнее существованіе въ уѣздѣ этого училища, ремесленниковъ тамъ нѣтъ. Хотя въ отчетномъ году показано окончившихъ курсъ по слесарно-кузнечному ремеслу 1 уч., столярно-токарному 1 и портняжному 2 уч., но окончившіе курсъ ученія слесаря и столяры самостоятельно работать не могутъ, вслѣдствіе плохой подготовки.

На содержаніе училища поступаетъ сборъ съ киргизъ по 15 к. съ каждой кибитки, что составитъ 2530 руб. въ годъ и кромѣ того министерство Народнаго Просвѣщенія отпускаетъ не меньше этой суммы. Слѣдовательно, каждый окончившій курсъ портной обошелся киргизамъ и правительству болѣе 2½ тысячъ рублей. Для портного, умѣющаго шить только предметы киргизскаго обихода, это слишкомъ дорого.

Въ 1900 году киргизы Кустанайскаго у. изъявили желаніе устроить сельско-хоз. школу съ ремесленнымъ отдѣленіемъ, на что съ этого года собирается капиталъ посредствомъ обложенія каждой кибитки 10 копѣйками въ годъ. Въ 1910 году размѣръ этого капитала достигъ 21000 рублей. Министерство народнаго просвѣщенія признало желательнымъ учредить въ г. Кустанаѣ эту школу съ преподаваніемъ столярно-плотничнаго и кузнечно-слесарнаго ремесль и съ устройствомъ при ней для сельско-хозяйств. цѣлей учебной фермы на участкѣ земли въ 500 дес., отведенномъ для сего киргизами.

Свѣдѣнія о ремесленникахъ въ осѣдлыхъ поселеніяхъ и городахъ области показаны въ особой вѣдомости, приложение № 2 въ концѣ обзора.

14. Т О Р Г О В Л Я.

Торговля въ области находится въ рукахъ русскихъ, татаръ, сартовъ и бухарскихъ евреевъ. Ее можно раздѣлить на три вида: ярмарочную, постоянную и мѣновую. Ярмарочная торговля представляетъ огромныя удобства при господствѣ кочевого населенія,

при маломъ числѣ торговыхъ центровъ и скопленіи кочевниковъ въ опредѣленныхъ пунктахъ въ извѣстное время года. На ярмаркахъ въ числѣ произведеній степи продаются: скоть, шерсть, сало, кошмы, овчины и хлѣбъ; среднеазиатскіе торговцы привозятъ ковры, халаты, шелковыя бумажныя ткани и сушеные фрукты. Русскія купцы продаютъ мануфактурные, бакалейные, желѣзные, кожаные и др. товары.

Въ городахъ ярмарки бываютъ: въ Актюбинскѣ съ 1 по 30 сентября; Кустанаѣ 4: съ 10 по 17 февраля, съ 29 іюня по 5 ноября, съ 1 по 7 октября и съ 6 по 13 декабря; Иргизѣ съ 6 по 20 мая и съ 25 сентября по 8 октября; Тургаѣ 2: съ 26 мая по 8 іюня и съ 10 по 20 декабря.

Постоянная торговля сосредоточена въ городахъ: Кустанаѣ, Актюбинскѣ, Тургаѣ и Иргизѣ и болѣе значительныхъ поселеніяхъ: Челкарѣ, Александровскомъ, Боровомъ, Акбулакѣ, Карабутаѣ и нѣкоторыхъ другихъ.

Мѣновая торговля производится мелкими торговцами или приказчиками крупныхъ торговыхъ фирмъ, разъѣзжающими по степи съ товарами и вымѣнивающими ихъ на продукты скотоводства.

На какую сумму продано товаровъ на ярмаркахъ въ городахъ: Актюбинскѣ, Кустанаѣ, Тургаѣ и Иргизѣ показано въ слѣдующей таблицѣ:

Таблица № 31.

Наименованіе товаровъ.	Актюбинскъ.	Кустанаѣ.	Иргизъ.	Тургаѣ.
	На какую сумму продано товаровъ.			
	Р у б л и.	Р у б л и.	Р у б л и.	Р у б л и.
Готовая обувь	1050	—	—	—
Кавусъ до 3 р. кусокъ	—	—	1240	32500
Ковры бухарскіе отъ 8 р. до 100 р.	20200	48000	610	
Кожевенные товары	6600	24500	23260	52000
Бакалейные, москательные товары и галант.	41200	83500	26463	78100
Хлѣбъ	60000	92500	7035	18550
Скотъ ордынскій	318515	1288047,5	276550	508746
Войлочные издѣлія	500	23000	—	—
Кошма	435	46572,35	7450	17900
Шерсть			51000	—
Шорные товары	350	—	—	—
Разные товары	7000	610300	25980	40190
Фрукты сушеные	200	—	—	—
Мануфактурные товары	90700	—	18725	365950
Желѣзныи и скобяной товаръ	2650	—	—	8000
Лѣсной и щепной	17000	—	—	
Мѣховой товаръ	5200	—	5000	6800
Посуда, лампы, фарфоровые, стеклянные и глиняные товары	550	—	5000	—
Готовое платье	10050	—	—	10000
Кожевенное сырье	29065	—	102100	53514
Итого	611265	2216419,85	550413	1192250

Ярмарочныхъ лавокъ, принадлежащихъ г. Кустанаю, не имѣется. Городомъ подъ ярмарочную торговлю въ отчетномъ году сдавались 708 мѣстъ за 10501 р 50 к. За городскія лавки и мѣста въ г. Тургаѣ выручено 6616 р. 76 к.

Данные о ярмарочной торговлѣ въ уѣздахъ (безъ городовъ) за отчетный годъ представляются въ слѣдующемъ видѣ.

Таблица № 32.

Уѣзды.	Было продано товара.		Лошадей продано.		Верблюдовъ продано.		Рогатаго скота продано.		Овецъ и козъ продано.		Всего продано.	
	Изъ мѣстныхъ ярмарокъ на сумму рублей.	Привозныхъ на сумму рублей.	Головъ.	На сумму.	Головъ.	На сумму.	Головъ.	На сумму.	Головъ.	На сумму.	Головъ.	На сумму.
Актюбинскій	3125	330	2934	132039	243	17012	4833	193340	7047	49325	15057	391716
Кустанайскій	730321	677280	19130	492446	120	4420	25217	169470	34610	196845	79077	863181
Тургайскій	—	—	—	—	—	—	—	—	—	—	—	—
Иргизскій	20000	85400	200	9000	400	20000	3100	102000	8000	50000	11700	181000
Итого	753447	763010	22264	633485	763	41432	33150	464810	49657	296170	105834	1.435897

Продолжительность ярмарочной торговли и число ярмарокъ по уѣздамъ (безъ городовъ) обнаруживается изъ слѣдующихъ данныхъ.

Таблицу № 33.

Продолжительность ярмарокъ.	У ѣ з д ы				Итого.
	Актюбинскій.	Кустанайскій.	Тургайскій.	Иргизскій.	
1 дневныхъ . . .	—	—	—	—	—
2 » . . .	—	2	—	—	2
3 » . . .	—	22	—	—	22
4 » . . .	—	1	—	—	1
5 » . . .	—	14	—	—	14
6 » . . .	—	2	—	—	2
7 » . . .	2	65	—	1	68
8 » . . .	—	—	—	—	—
9 » . . .	—	—	—	—	—
10 » . . .	—	—	—	—	—
12 » . . .	—	—	—	—	—
14 » . . .	3	—	—	1	4
30 » . . .	1	—	—	—	1
Итого . . .	6	106	—	2	114

Число ежедневныхъ базаровъ въ уѣздахъ (безъ городовъ) видно изъ слѣдующей таблицы.

Таблица № 34.

У ѣ з д ы.	Число базаровъ.		
	Въ крестьянскихъ волостяхъ.	Въ киргизскихъ волостяхъ.	Итого.
Актюбинскій	29	—	29
Кустанайскій	45	—	45
Тургайскій	—	—	—
Иргизскій	—	—	—
Итого	74	—	74

Торговые обороты еженедельных базаров представляются за отчетный годъ въ слѣдующемъ видѣ:

Таблица № 35.

У ъ з д ъ.	Въ осѣдлыхъ волостяхъ.		Въ кочевыхъ волостяхъ.	
	Было предложено товаровъ и скота на сумму.	Продано товаровъ и скота на сумму.	Было предложено товаровъ и скота на сумму.	Продано товаровъ и скота на сумму.
Актюбинскій	312500	103000	50000	30000
Кустанайскій	1491310	404124	—	—
Тургайскій	—	—	—	—
Иргизскій	—	—	—	—
Итого	1803810	504124	50000	30000

Изъ таблицъ № 31, 32 и 35 усматривается, что населеніемъ продано предметствъ сельскаго хозяйства и скота на 4372750 руб., что составитъ на 1 хозяйство и 1 кибитку 37 р. 11 к. Куплено населеніемъ товаровъ на 2923650 руб., что составитъ на 1 кибитку и хозяйство 24 р. 81 к.

Осталось у населенія денегъ на каждую кибитку и осѣдлое хозяйство по 12 р. 30 к.

Торгово-промышленныхъ заведеній въ отчетномъ году насчитывалось 1370 и количество это распредѣляется по уѣздамъ слѣдующимъ образомъ:

Таблица № 36.

Названіе мѣстностей.	Л а в к и.	Л а р и.	Казенные винные склады.	Казенные винныя лавки.	Рейсковые погреба	Трактирныя заведенія.	Пивныя лавки и склады.	В С Е Г О.
г. Кустанай	146	138	1	3	3	2	21	314
Кустанайскій уѣздъ	385	15	—	15	5	1	74	495
г. Актюбинскъ	110	11	—	3	3	2	36	165
Актюбинскій уѣздъ	184	1	—	6	2	4	6	210
г. Иргизъ	64	3	—	—	1	1	—	69
Иргизскій уѣздъ	50	—	—	1	2	1	1	55
г. Тургай	47	3	—	—	1	—	1	52
Тургайскій уѣздъ	10	—	—	—	—	—	—	10
Итого	996	171	1	28	24	11	139	1370

Нѣкоторое представленіе о размѣрахъ торговли и промышленности въ Тургайской области могутъ дать слѣдующія данныя Оренбургской Казенной Палаты за 1910 годъ.

Таблица № 37.

Уѣзды.	Сборы съ ословныхъ купеческихъ свидѣтельствъ.	Сборы съ промысловыхъ свидѣтельствъ.						Раскладочнаго сбора съ золотопромышленныхъ предприятий.	Раскладочнаго сбора за другія губерніи.	Взысканій и штрафовъ за нарушеніе правилъ о промисл. и торг.				И Т О Г О.		
		На торговое предприятие и складочное къ нимъ помещеніе		На промышленныя предприятия		На личныя промысловыя занятія.				По своей области.	За другія губерніи.	к.	к.			
		р.	к.	р.	к.	р.	к.								р.	к.
Актюбинскій	—	14634	25	168	—	2663	—	—	—	—	—	—	—	—	17658	33
		3229		25		—		3	33			190			3254	25
Кустанайскій	240	21976	—	994	—	—	—	—	—	—	—	—	—	—	26787	24
		4926	25	101	25	3087	—	104	53	3	76	—	—	—	5027	50
Тургайскій	60	2611	—	67	—	441	—	—	—	—	—	—	—	—	3179	—
		511	25	12	50	—	—	—	—	—	—	—	—	—	523	75
Иргизскій	—	4101	75	58	—	864	—	—	—	—	—	—	—	—	5135	—
		948	—	—	—	—	—	—	—	—	—	22	—	—	523	75
Итого по области	300	43412	—	1287	—	7035	—	—	104	53	7	9	—	—	52759	62
		9615	50	138	75	—	—	—	—	—	—	—	—	—	9754	25

Примѣчаніе: Верхнія цифры означаютъ суммы основного налога, а нижнія 25% сборъ, взимаемый согласно 484 ст. Устава о прямыхъ налогахъ, взаимнъ раскладочнаго сбора.



Количество торговых документов, выбранных для производства торговли и промысловъ въ Тургайской области въ теченіе 1910 года, показано въ слѣдующей таблицѣ:

Таблица № 38.

Наименованіе документовъ.	Годовыхъ.	Полугодовыхъ.
<i>На торговля предприятия по мѣстности 4 класса:</i>		
» » 1 разряда 500 р..	3	—
На складочныя къ нимъ помѣщенія въ 30 р..	1	1
Бесплатныхъ билетовъ	6	—
2 разряда въ 50 руб.	463	71
На складочныя къ нимъ помѣщенія въ 10 руб..	17	2
Бесплатныхъ билетовъ	349	—
3 разряда въ 10 руб.	1063	243
На складочныя къ нимъ помѣщенія въ 2 руб..	15	2
Бесплатныхъ билетовъ	134	—
4 разряда въ 4 руб.	323	164
Бесплатныхъ билетовъ	6	—
На развозный торгъ въ 20 руб.	131	21
На разносный » въ 6 руб.	78	13
Сословныхъ купеческихъ свидѣтельствъ 2 гильдіи въ 30 руб.	10	—
Бесплатныхъ билетовъ отставнымъ нижнимъ чинамъ	3	—
Итого	2602	517
<i>На промышленныя предприятия:</i>		
4 разряда въ 150 р.	1	—
5 » » 50 р.	3	1
6 » » 10 р.	22	2
7 » » 5 р.	125	7
8 » » 2 р.	61	11
Бесплатныхъ къ нимъ билетовъ	33	—
Свидѣтельствъ по добычѣ золота и платины	—	—
Итого	245	21
<i>На личныя промысловыя занятія:</i>		
Для инспекторовъ и агентовъ въ 10 руб.	5	—
Для приказчиковъ 1 класса	372	85
» » 2 класса	358	29
Итого	735	114
Для ярмарочной торговли въ 13 руб.	52	—
» » » въ 10 руб.	—	—
А всего	3634	652

15. КРЕДИТЪ.

Въ отчетномъ году въ области производили денежные операціи слѣдующія кредитныя учрежденія:

1) Сберегательныя кассы при почтово-телеграфныхъ учрежденіяхъ области.

Число вкладчиковъ и сумма вкладовъ показаны въ нижеслѣдующей таблицѣ.

Таблица № 39.

Наименованіе учреждений.	Количество вкладчиковъ.	Сумма вкладовъ.	
		Руб.	К.
		Актюбинская сберег. касса	197
Александровская » »	78	13364	—
Иргизская » »	26	1099	—
Тургайская » »	13	824	50
Карабутакская » »	120	3916	75
Кустанайская » »	195	18796	75
Боровская » »	19	5054	—
Челкарская » »	1001	59279	75
Денисовская » »	32	6276	25
Итого	1681	156986	25

Всего въ 8 кассахъ въ 1909 г. было 1197 вкладовъ на 80715 руб., слѣдовательно, въ 1910 г. вкладчиковъ увеличилось на 484 человекъ, на сумму 46271 р. 25 к.

Свѣдѣнія о дѣятельности государственныхъ сберегательныхъ кассъ Тургайской области за 1910 годъ показаны въ нижеслѣдующей таблицѣ.

Таблица № 40.

(Суммы въ тысячахъ рублей).

Названіе центральныхъ сберегательныхъ кассъ.	Число операций		Оборотъ нижнень.				Денежные вклады.				Процентныя бумаги вкладчиковъ.			
	Взносы.	Выданы.	Оставалось къ 1 января 1910 г.	Новые выданы.	Оплачено.	Остается къ 1 января 1911 г.	Оставалось къ 1 января 1910 г.	Поступило.	Выдано.	Остается къ 1 января 1911 г.	Оставалось къ 1 января 1910 г.	Поступило.	Выдано.	Остается къ 1 января 1910 г.
Актюбинская цент. к.	2194	2497	1015	576	379	1212	238.0	390.1	379.3	248.8	25.6	11.5	21.7	15.4
» 1 п.—т.	227	216	69	75	46	98	4.2	21.5	18.1	7.6	—	—	—	—
Иргизская цент. к.	426	314	182	134	64	25	39.7	46.0	51.0	34.7	15.8	6.0	8.8	13.0
» 2 п.—т.	177	109	78	17	18	77	9.5	8.0	9.0	8.5	4.6	2.0	2.6	4
Кустанайская цент. к.	866	994	883	260	182	961	181.8	178.8	160.2	200.4	5.6	4.1	3.4	6.3
» 4 п.—т.	432	345	244	115	88	271	42.3	47.8	43.0	47.6	1.7	—	—	1.7
Тургайская цент. к.	560	498	373	70	114	329	69.0	64.2	71.0	62.2	8.4	1.7	—	10.1
» 1 п.—т.	14	18	13	6	4	15	0.2	0.8	0.8	0.2	—	—	—	—
Итого по цент. к.	4046	4303	2453	1040	734	2754	528.5	679.1	661.5	546.1	55.4	23.3	33.9	44.8
» 8 п.—т.	850	688	404	213	156	411	56.2	78.1	70.9	63.4	6.3	2.0	2.6	5.7
Всего	4896	4991	2857	1253	895	3215	584.7	757.2	732.4	609.5	61.7	25.3	36.5	50.5

Учрежденія мелкаго кредита показаны въ нижеслѣдующей таблицѣ:

Таблица № 41.

№ по порядку.	Названіе кредитныхъ учреждений.	Сумма основного капитала.			Размѣръ пая въ ссудо-сберег. товарищ.	Предѣлн. размѣръ кредита.	Примѣчаніе:
		Общая.	Ссужен. Государств. Банка.	Ссужен. Управл. по дѣл. м. кр.			
Кустанайскій уѣздъ:							
1	Боровское ссудо-сбер. Т-во	1000	—	1000	50	300	
2	Воробьевское » » »	1000	—	1000	50	500	
3	Федоровское » » »	1500	—	1500	50	500	
4	Сергѣевское » » »	2000	—	—	10	200	Основной капиталъ выданъ изъ суммъ государственн. сберегат. кассъ.
5	Кустанайское » » »	2000	—	—	25	400	
6	Пѣшковское Кред. Т-во	1000	1000	—	—	250	
7	Аральское » »	2000	2000	—	—	150	
8	Степановское » »	1000	1000	—	—	100	
9	Шеминовское » »	1000	1000	—	—	250	
10	Андреевское » »	1000	1000	—	—	100	
11	Алексѣевское » »	1000	1000	—	—	200	
12	Садчиковская вол. с.-с. кас.	2000	—	2000	—	100	
13	Затобольская » » »	1500	—	1500	—	100	
14	Джилкуарская » » »	2000	—	2000	—	75	
15	Джитыгаринская » » »	2000	—	2000	—	75	
16	Суундукская » » »	2000	—	2000	—	75	
17	Аккаргинская » » »	2000	—	2000	—	75	
18	Кумакская » » »	2000	—	2000	—	75	
19	Архангельская » » »	2000	—	2000	—	60	
20	Елизаветинская » » »	100	—	1000	—	50	
Актюбинскій уѣздъ.							
1	Михайловское Кред. Т-во.	1000	1000	—	—	200	
2	Троицкое » »	1000	1000	—	—	300	
3	Кось-Истекское » »	1000	1000	—	—	200	
4	Херсонское » »	1000	1000	—	—	300	
5	Петропавловское » »	1000	1000	—	—	150	
6	Актюбинск. вол. с. сб. касса	2816.46	—	—	—	75	Изъ обществ. суммъ
7	Алимбетовская » »	2000	—	1000	—	150	1000 р. изъ свободн. мірск. капит.
8	Уйсылкаринская » »	3000	—	1000	—	150	2000 р. » » » »
9	Тереклинская » » »	2000	—	1000	—	150	1000 р. » » обществ. »
10	Саздинская » » »	2000	—	2000	—	100	
11	Аралтюбинская » » »	3699.17	—	2000	—	150	1699.17 изъ волости. суммъ.
12	Тузтюбинская » » »	1686	—	—	—	75	Изъ преоб. вол. ссудной кассы.
13	№ аула 1-й Буртинск. в. »	3500	—	—	—	75	Изъ обществ. суммъ.
14	1 Буртинская » » »	1258.91	—	—	—	75	Изъ обществ. суммъ.
15	Тамарь-Уткульская » »	2436	—	—	—	75	» » »
Тургайскій уѣздъ.							
16	Каратургайская » »	3607	—	2000	—	75	1607 изъ суммъ преобр. ссуд. кас.
Иргизскій уѣздъ.							
1	Карабутакская » » »	500	—	—	—	75	Изъ свободн. мірск. капит.

Тургайская Областная Ссудная Касса.

Областная Ссудная Касса при Тургайскомъ Областномъ Правленіи (§ 9) существуетъ и дѣйствуетъ на основаніи Высочайше утвержденнаго 13 февраля 1870 г. Полож. Ком. Мин. (Полное собраніе зак. 1870 г. № 48029) и Высочайше утвержденнаго 10 мая 1899 г. Мн. Госуд. Совѣта; (Полн. собраніе зак. 1899 г. № 16854). Ссуда изъ этой кассы выдается только киргизамъ кратковременная не свыше 12 мѣсяцевъ и долговременная не свыше 5 лѣтъ изъ 5⁰/₀ годовыхъ.

Краткосрочная ссуда выдается не свыше 30 руб. и долгосрочная не свыше 200 руб.

Ссуду можетъ получить отдѣльный кредитоспособный кибитковладѣлецъ подъ поручительство, при чемъ на каждые 10 руб. долженъ быть отдѣльный кредитоспособный поручитель изъ кибитковладѣльцевъ. ⁰/₀ по ссудамъ взимаются: за краткосрочную за весь годъ, а за долгосрочную за годъ впередъ. Размѣръ основнаго капитала кассы 25000 руб.; къ 1 января 1910 года этого капитала оставалось въ наличности—15441 руб. 55 коп.; въ 1910 г. поступило въ уплату ссудъ 15529 р. 28 к.; въ уплату ⁰/₀—6445 р. 97 к., а всего въ приходѣ 37416 р. 80 к.; въ 1910 году выдано въ ссуду—22717 р. 68 к., въ томъ числѣ разныхъ расходовъ—1233 р. 93 к. и внутренняго оборота капитала—3027 р. 75 к. засимъ оставалось въ наличности къ 1 января 1911 г. 14699 р. 12 коп.; состояло въ недоимкѣ къ 1 января 1910 г. 22862 р. 25 к.; въ теченіе 1910 г. образовалось долговъ 18457 р.; внесено въ уплату долговъ 12155 р. 91 к., осталось въ долгахъ къ 1 января 1911 года—29162 р. 74 к., а всего капитала къ 1 января 1911 года имѣется—43861 р. 86 к.

Для приближенія кредита къ населенію изъ Областной Ссудной Кассы отпущены авансы уѣзднымъ сѣздамъ крестьянскихъ начальниковъ для выдачи киргизамъ кратковременныхъ ссудъ на основаніи Устава Областной Ссудной Кассы. Уѣздные сѣзды распредѣлили эти авансы между крестьянскими начальниками, которые и удовлетворяютъ кредитную нужду каждый въ своемъ участкѣ.

Операціи этихъ отдѣленій Областной Ссудной Кассы за 1910 г. показаны въ нижеслѣдующей таблицѣ:

Т А Б Л И Ц А № 42.

Названіе уѣздовъ и крестьянскихъ участковъ.	Къ 1 января 1910 г. состояло.								Въ теченіе 1910 года поступило.								Въ 1910 году израсходовано:								Въ теченіе 1910 года сложено на основаніи § 21 уст. ссудн. кассы.	Къ 1 января 1911 года состоитъ.								Къ 1 января 1911 г. числится капитала въ размѣрѣ.					
	Въ наличности.		Въ долгахъ.						Отъ Тургайск. Обл. Правленія.		Въ возвратъ ссудъ прежи. лѣтъ.		Въ возвратъ ссудъ отчетн. года.		Въ уплату $\frac{1}{100}$ % и пени по ссу- дамъ.		Всего.		Выдано въ ссуду.		Возвращено въ капиталъ ссудн. кассъ состоящ. при Оренб. Каз.		Въ вознагражденіе лицамъ за веденіе дѣлопроизводства, телеграфск. и др. гасходы.			Всего.		Наличнаго капитала.		Въ наличности.					Въ долгахъ.				
			р.	к.	р.	к.	р.	к.											р.	к.										р.	к.	р.	к.		р.	к.	р.	к.	р.
	По ссудамъ просрочен- нымъ.	По ссудамъ, по которымъ не наступилъ срокъ уплаты							Всего.	Сколько заем- щиковъ.	Сумма.	Всего.	Всего.	Наличнаго капитала.	$\frac{1}{100}$ за ссуду, отсрочку, де- ни и про- срочку.	По ссудамъ просрочен- нымъ.	По ссудамъ, по которымъ срокъ уплаты не наступилъ																						
Актюбинскій.																																							
1 участокъ	1065	83	2122	—	—	—	3187	83	—	—	1714	—	—	—	146	98	1362	98	139	1815	—	—	—	29	25	1844	25	—	—	935	58	148	98	653	—	1570	—	3397	56
2 участокъ	н е	б ы	л о	—	—	—	—	—	—	—	—	—	—	—	—	—	—	—	—	—	—	—	—	—	—	—	—	—	—	—	—	—	—	—	—	—	—	—	—
3 участокъ	1258	29	640	—	3603	—	5501	29	—	—	3158	—	130	—	221	38	3509	38	163	3408	—	—	—	80	23	3488	23	—	—	1058	6	221	38	2634	—	1709	—	5642	44
Тургайскій.																																							
1 участокъ	166	25	140	—	—	—	306	25	—	—	140	—	5	—	8	64	153	64	12	181	—	—	—	—	—	181	—	—	130	25	8	64	155	—	21	—	314	89	
2 участокъ	71	49	10	—	225	—	306	49	—	—	125	—	88	—	2	89	215	89	10	118	—	—	—	—	—	118	—	—	158	50	10	88	140	—	—	—	309	38	
Иргизскій.																																							
1 участокъ	92	47	—	—	260	—	352	47	200	—	260	—	206	—	35	33	701	33	29	746	—	—	—	—	—	746	—	—	47	80	—	—	60	—	480	—	587	80	
2 участокъ	44	64	30	—	30	—	104	64	200	—	206	—	—	—	9	64	269	64	8	189	—	—	—	—	—	189	—	—	111	—	14	28	—	—	189	—	314	28	
3 участокъ	48	1	—	—	60	—	108	1	160	—	30	—	30	—	5	15	165	15	4	100	—	—	—	—	—	100	—	—	100	—	13	16	40	—	60	—	213	16	
По Уѣздному Съѣзду . .	1697	27	—	—	500	—	2197	27	1995	—	—	—	—	—	44	73	2039	73	—	500	—	—	—	16	85	516	85	—	2990	43	229	72	—	—	1000	—	4220	15	
Кустанайскій.																																							
1 участокъ ¹⁾	—	—	—	—	—	—	—	—	—	—	—	—	—	—	—	—	—	—	—	—	—	—	—	—	—	—	—	—	—	—	—	—	—	—	—	—	—	—	
2 участокъ ¹⁾	—	—	—	—	—	—	—	—	—	—	—	—	—	—	—	—	—	—	—	—	—	—	—	—	—	—	—	—	—	—	—	—	—	—	—	—	—	—	
3 участокъ	—	—	—	—	—	—	—	—	—	—	—	—	—	—	—	—	—	—	—	—	—	—	—	—	—	—	—	—	—	—	—	—	—	—	—	—	—	—	
4 участокъ	—	—	747	93	—	—	747	93	—	—	450	67	—	—	297	26	747	93	—	—	—	—	—	—	—	—	—	—	—	—	—	—	—	—	—	—	—	—	

1) Свѣдѣній крестьянскими начальниками не доставлено.

Отдѣлений Государственнаго Банка въ области не имѣется.

Въ отчетномъ году въ гор. Актюбинскѣ открытъ Городской Общественный Банкъ, операціи котораго начались съ 1 ноября и къ 1 января 1911 года выразились въ слѣдующихъ данныхъ: основной капиталъ отчисленъ изъ запасныхъ городскихъ суммъ въ размѣрѣ 10000 р. Въ теченіе 1910 г. поступило наличности 85830 руб. 11 коп., за это время выдано 80798 руб. 52 коп., къ 1 января 1911 г. осталось въ наличности 5031 руб. 76 коп.

Въ теченіе 1910 г. Банкомъ произведено всѣхъ оборотовъ по приходу и расходу на 334691 р. 76 к. Поступило вкладовъ: безсрочныхъ изъ 5⁰/₀—10000 руб., срочныхъ 2 изъ 6⁰/₀—20000 р. Поступило на текущій счетъ изъ 3⁰/₀—31709 р. 47 к., вытребовано обратно 19153 р. 59 к. Къ 1 января 1911 года остается 12155 р. 85 к. Учтено векселей на 34954 руб. 68 коп. Размѣръ учетнаго ⁰/₀ былъ: до 2 мѣсяцевъ 8⁰/₀ годовыхъ, отъ 2 до 6—9⁰/₀, отъ 6 до 9—10⁰/₀. Выдано ссудъ подъ залогъ строеній срокомъ на 3 года 8775 р. изъ 9⁰/₀ годовыхъ. Куплено ⁰/₀ бумагъ, а именно: билетовъ Государственнаго казначейства (серіи) на 16.567 р. 96 коп., продано въ теченіе года на 11567 р. 96 коп., осталось къ 1 января 1911 г. въ распоряженіи банка на 5000 р. Получено прибылей банкомъ за отчетное время 359 р. 57 коп.

Изъ частныхъ коммерческихъ банковъ въ г. Кустанаѣ находятся: отдѣленіе Русскаго торгово-промышленнаго Банка и Кустанайское общество взаимнаго кредита.

1. Отдѣленіе Торгово-промышленнаго Банка основного капитала не имѣеть, основной же Банкъ имѣеть такового 15 миллионъ рублей. Отдѣленіе въ Кустанаѣ открыто 1 сентября 1908 г.

1. Текущій счетъ:

Оставалось на 1 января 1910 г.	80388 р. 55 к.
Принято въ теченіе 1910 г.	2115086 р. 39 к.
	Всего . 2195474 р. 94 к.
Востребовано	2069338 р. 32 к.
Осталось къ 1 января 1911 г.	126136 р. 62 к.

2 Срочные вклады:

Оставалось на 1 января 1910 г.	49500 р. 00 к.
Принято въ теченіе 1910 г.	35634 р. 31 к.
Востребовано	35334 р. 31 к.
	Осталось къ 1 января 1910 г. 49800 р. 00 к.

3. Журнальный оборотъ за 1910 г. . 21.845047 р. 09 к.

4. Прибыль выразилась въ суммѣ . 8993 р. 08 к.

II. Въ Кустанайскомъ обществѣ взаимнаго кредита состояло 225 человекъ, членскіе взносы которыхъ равнялись 28170 руб.

Запаснаго капитала . 1460 р. 09 к.

Спеціального . 1282 р. 42 к.

Вкладовъ къ 1 января 1910 г. состоитъ . 150319 р. 81 к.

Учтено за отчетный годъ векселей на . 424936 р. 80 к.

Получено чистой прибыли за 1910 годъ . 280 р. 59 к.

Общій оборотъ за 1910 г. . 4699084 р. 80 к.

Въ нѣкоторыхъ киргизскихъ волостяхъ съ начала восьмидесятихъ лѣтъ прошлаго столѣтія существуютъ волостныя ссудныя кассы, которыя особаго устава не имѣютъ, а дѣйствуютъ примѣнительно къ уставу Тургайской Областной Ссудной Кассы. Съ развитіемъ въ области учрежденій мелкаго кредита по закону 7 іюня 1904 г. кассы эти начинаютъ преобразовываться въ волостныя ссудо-сберегательныя кассы.

Операціи волостныхъ киргизскихъ кассъ показаны въ ниже-
слѣдующей таблицѣ.

Таблица № 43.

Название уѣздовъ и во- лостныхъ кассъ.	Къ 1 января 1910 г. состояло.				ОПЕРАЦИИ 1910 ГОДА.								Къ 1 января 1911 г. состоитъ.			
	На лицо.		Въ долгу		Получено капитальна- го долга.		Получе- но %.		Выдава въ ссуду.		Сумма без- надежнаго долга.		На лицо.		Въ долгу.	
	Р.	К.	Р.	К.	Р.	К.	Р.	К.	Р.	К.	Р.	К.	Р.	К.	Р.	К.
<i>Иртышскій уѣздъ.</i>																
Урдакунганская	1262	7	345	76	284	94	40	80	990	—	—	—	597	81	1050	82
Аманкульская	1202	11	850	—	310	—	55	49	—	—	—	—	1567	60	540	—
Кинджегаринская	1284	73	100	—	100	—	32	81	—	—	—	—	1417	54	—	—
<i>Тургайскій уѣздъ.</i>																
Аккумская	1)	—	—	—	—	—	—	—	—	—	—	—	336	27	226	—
Каракугинская	1)	—	—	—	—	—	—	—	—	—	—	—	104	91	—	—
Каратургайская	—	—	—	—	—	—	—	—	—	—	—	—	1490	07	350	60
Кортугайская	—	—	—	—	—	—	—	—	—	—	—	—	15	—	—	—
Сарыкопинская	1635	19	—	—	—	—	—	—	—	—	—	—	1635	19	—	—
Сарытургайская	1)	—	—	—	—	—	—	—	—	—	—	—	173	61	930	—
Кайдаульская	1)	—	—	—	—	—	—	—	—	—	—	—	204	59	262	50
Кизылъ-джингильская	1)	—	—	—	—	—	—	—	—	—	—	—	516	29	—	—
Тусунская	112	31	—	—	—	—	—	—	—	—	—	—	112	31	—	—
Ч. баланская	26	98	—	—	—	—	—	—	—	—	—	—	23	98	7646	11
Майкаринская	6	94	—	—	—	—	—	—	—	—	—	—	6	94	—	—
1-я Наурзумская	156	24	—	—	—	—	—	—	—	—	—	—	156	24	—	—
2-я Наурзумская	24	80	—	—	—	—	—	—	—	—	—	—	24	80	—	—
<i>Кустанайскій уѣздъ.</i>																
Аракарагайская	98	68	978	30	—	—	—	—	—	—	—	—	93	68	978	30
Убаганская	898	—	1022	—	—	—	—	—	—	—	—	—	898	—	1002	—
Миндыгаринская	8051	97	8066	99	—	—	—	—	—	—	—	—	8051	97	8066	99
Кинаральская	585	12	9745	1	—	—	—	—	—	—	—	—	585	12	9745	1
<i>Актюбинскій уѣздъ.</i>																
1-я Буртинская	1260	42	2529	76	—	—	—	—	—	—	—	—	1260	42	2529	76
2-я Буртинская	160	66	914	50	—	—	—	—	—	—	—	—	160	66	914	50
Илекская	98	26	752	05	—	—	3	—	50	—	—	—	51	26	802	05
Тузтубинская	1552	82	1492	36	301	—	40	73	—	—	—	—	1894	55	1209	36
Актюбинская	803	—	20	—	20	—	4	36	827	36 ¹⁾	—	—	—	—	—	—
Алимбетовская	394	40	—	—	—	—	13	95	392	46 ¹⁾	—	—	15	89	—	—
Аралтубинская	1699	17	1805	—	821	—	—	39	2259	56 ¹⁾	—	—	261	—	984	—
Уйсылкаринская	849	97	500	—	403	—	116	56	—	—	—	—	1369	53	97	—
Каратугайская	1325	36	597	46	295	85	292	91	—	—	—	—	1915	12	301	61
Вистамакская	190	2	310	—	110	—	21	87	—	—	—	—	321	89	200	—
Бурлинская	335	19	192 ²⁾	—	110	72	11	65	70	—	—	—	287	56	151	28
Карахобдинская	469	98 ²⁾	—	—	—	—	16	36	—	—	—	—	486	34	—	—
Тереклинская	346	52	—	—	—	—	9	64	356	16 ¹⁾	—	—	—	—	—	—

1) Всѣ эти волостныя кассы преобразованы въ общественныя ссудо-сберегательныя кассы, свѣдѣнія о кото-
рыхъ заключаются въ табл. № 41.

2) Въ обзорѣ за 1909 г. количество наличныхъ суммъ и долга къ 1 января 1910 г. по Бурлинской и Карахоб-
динской кассамъ были показаны ошибочно, а поэтому въ настоящемъ обзорѣ цифры исправлены.

Изъ обзорѣнія этой таблицы видно, что волостныя кассы въ большинствѣ волостей существуютъ только номинально: наличныя деньги охотно и быстро разбираются въ ссуды; [мѣръ ко взыска- нію съ должниковъ % и капитальнаго долга не принимается, а поэтому пользы для населенія отъ этихъ кассъ почти нѣтъ.

VI. НАРОДНОЕ ПРОДОВОЛЬСТВІЕ.

Главнѣйшими продовольственными средствами для населенія Тург. обл. является хлѣбъ для осѣдлаго населенія и мясо для кочевниковъ. Въ сѣверной части области, въ уѣздахъ: Кустан. и Актюб., наиболѣе удобной для хлѣбопашества, хлѣбъ въ потребленіи населенія почти вытѣсняетъ мясо; въ южной части, гдѣ раньше киргизами потреблялось почти исключительно мясо, продукты земледѣлія начинаютъ составлять преобладающую часть продовольствія кочевниковъ.

Общее количество хлѣбныхъ запасовъ, собранныхъ отъ урожая отчетнаго года, опредѣлилось въ 17403069 пудовъ разнаго зерна. Если это количество сопоставить съ 15521222 пудовъ, необходимыхъ на обмѣненіе полей и для удовлетворенія продовольственныхъ потребностей населенія области, то окажется, что у населенія осталось для удовлетворенія хозяйственныхъ нуждъ 2071847 пудовъ, что составляетъ около 2,9 пудовъ на душу или около 17¹/₂ пудовъ на семью.

Существующіе въ области хлѣбозапасныя магазины и продовольственные капиталы для обезпеченія населенія продовольствіемъ на случай недорода носятъ случайный характеръ, такъ какъ временныя правила 13 іюня 1900 г. объ обезпеченіи продовольственныхъ потребностей сельскихъ обывателей распространены на Тургайскую область лишь съ 1911 года.

Состояніе такихъ случайныхъ общественныхъ хлѣбныхъ запасовъ по уѣздамъ въ орчетномъ году показано въ слѣдующей таблицѣ.

Таблица № 44.

Въ уѣздахъ и городахъ.	Число хлѣбныхъ магазиновъ.	Къ 1 января 1911 года.		
		На лицо,	Въ сс дахъ и недоим- кахъ.	И т о г о.
		П у д о в ъ.		
г. Актюбинскъ . . .	—	—	—	—
Актюбинскій уѣздъ . . .	—	—	—	—
г. Кустанай	—	—	—	—
Кустанайскій уѣздъ . . .	6	1104	19052	20156
гор. Тургай	—	—	—	—
Тургайскій уѣздъ	—	—	—	—
гор. Иргизъ	—	—	—	—
Иргизскій уѣздъ	1	2922п.16ф.	—	2922п.16ф.
И т о г о .	7	4026п.16ф.	19052	2378п.16ф.

Наличнаго запаса приходится на 1 душу населенія 0.17 фунта, вмѣсто 4 пудовъ на наличную душу, положенныхъ по правиламъ 12 іюня 1900 г.

Приговорами киргизскихъ волостныхъ обществъ постановлено образовать продовольственные капиталы отъ 1 до 2 руб. на кибитку, при чемъ сборъ этотъ долженъ быть сдѣланъ въ періодъ времени отъ 3 до 10 лѣтъ.

Количество такихъ продовольственныхъ капиталовъ въ области къ 1 января 1911 года показано въ нижеслѣдующей таблицѣ.

Таблица № 45

В Ъ У Ъ З Д А Х Ъ.	Число волостей.	На лицо.		Въ долгу.		Итого.	
		Р.	К.	Р.	К.	Р.	К.
Кустанайскій	18	17161	25	417	65	17578	90
Актюбинскій	14	21197	92	26678	70	47876	62
Иргизскій	13	12166	47	2465	—	14631	47
Тургайскій	13	14692	10	—	—	14692	10
Итого	58	65217	74	29561	35	94779	09

На каждую кибитку наличнаго капитала приходится по 76 к. наличнаго капитала и долга по 1 р. 10 коп.

Въ отчетномъ году въ нѣкоторыхъ мѣстахъ Актюбинскаго и Кустанайскаго уѣздовъ былъ частичный неурожай хлѣбовъ. Пострадавшему отъ него населенію была оказана помощь путемъ общественныхъ работъ, состоящихъ въ ломкѣ камня, лѣсныхъ работахъ и пр. На работы по ломкѣ камня для нуждъ Ташкентской желѣз. дороги отпущено 25000 руб.; на лѣсныя работы въ Куст. уѣздѣ употреблено 12634 р. 83 к. Кромѣ того въ 12 поселкахъ Куст. уѣзда мѣстнымъ комитетомъ Краснаго Креста оказана продовольственная помощь семействамъ, въ которыхъ обнаружены заболѣванія тифомъ и цынгой. Комитетомъ израсходовано на это дѣло 672 р. 60 коп.

VII. ПОДАТИ И ПОВИННОСТИ.

а) Подати и недоимки.

Данныя о поступленіи податей и недоимокъ въ отчетномъ году показаны въ слѣдующей таблицѣ:

Таблица № 46.

Наименованіе сборовъ и названіе уѣздовъ.	Слѣдовало взыскать		Вновь причислено.		Исключено.		Взыскано.				Осталось къ 1 января 1911 года.																
	Недоимокъ.		Оклада.		Недоимокъ.		Оклада.		Недоимокъ.		Оклада.		Недоимокъ.		Оклада.		Всего.										
	Руб.	К.	Руб.	К.	Руб.	К.	Руб.	К.	Руб.	К.	Руб.	К.	Руб.	К.	Руб.	К.											
Государственная кибиточная подать.																											
Съ киргизъ.																											
Тургайскій	8396	14	67340	—	2215	78	24	—	2191	78	—	—	8420	14	47167	69	—	—	20196	31	20196	31					
Актюбинскій	—	—	86192	—	—	—	—	—	—	—	—	—	—	—	81504	—	—	—	—	—	—	4688	—	4688	—		
Иргизскій	—	—	81004	—	—	—	—	—	—	—	—	—	—	—	81004	—	—	—	—	—	—	—	—	—	—		
Кустанайскій	294	—	101728	—	—	—	—	—	12	—	—	—	294	—	94217	—	—	—	—	—	—	—	7499	—	7499	—	
Итого по области	8690	14	336264	—	2215	78	24	—	2191	78	12	—	8714	14	303892	69	—	—	—	—	—	—	32383	31	32383	31	
Государственная оброчная подать.																											
Съ переселенцевъ.																											
Актюбинскій	528	2	2286	90	—	—	—	—	—	—	—	—	528	2	2241	23	—	—	—	—	—	—	—	45	67	45	67
Кустанайскій	36403	95	61654	28	—	—	—	—	—	—	25	49	28314	17	40900	39	8089	78	20728	40	—	—	—	—	28818	18	
Итого по области	36931	97	63941	18	—	—	—	—	—	—	25	49	28842	19	43141	62	8089	78	20774	7	—	—	—	—	28863	85	

Наименованіе сборовъ и название уѣздовъ.	Слѣдовало взыскать		Вновь причислено.		Исключено.		Взыскано.		Осталось къ 1 января 1910 года.					
	Недоимокъ.		Оклада.		Недоимокъ.		Оклада.		Недоимокъ.		Оклада.		Всего.	
	Руб.	К.	Руб.	К.	Руб.	К.	Руб.	К.	Руб.	К.	Руб.	К.	Руб.	К.
Выкупныхъ платежей съ переселенцевъ, водворившихся по законамъ 15 апрѣля 1896 г. и 13 іюля 1889 года.														
Актыбинскій	161	4	—	—	—	—	13	43	—	—	—	—	147	61
Кустанайскій	199	81	—	—	7	6	—	—	—	—	—	—	177	82
Итого по области . . .	360	85	—	—	7	6	—	—	42	68	—	—	325	23
Областной земскій сборъ.														
Съ киргизъ.														
Тургайскій	26539	18	40067	30	2130	30	11634	57	2115	82	—	—	24074	53
Иргизскій	—	—	48197	38	—	—	17110	73	—	—	—	—	57423	42
Актыбинскій	—	—	51284	24	—	—	14868	12	—	—	—	—	64988	69
Кустанайскій	2691	12	60528	16	—	—	17547	39	—	—	7	14	2691	12
Итого по области . . .	29230	80	200077	8	2130	10	61160	81	2115	82	3144	68	26765	65
Съ казенныхъ земель и львовъ по всей области . . .														
Пени	662	18	3220	—	—	—	—	—	—	—	—	—	662	18
Съ переселенцевъ.														
Актыбинскій	196	3	754	74	134	50	97	72	—	—	—	—	330	31
Кустанайскій	14093	51	20345	98	1505	85	2637	68	—	—	—	—	11379	07
Итого	14288	54	21100	60	1640	35	2735	40	—	—	—	—	11709	38
Съ фабрично-заводскихъ помѣщений.														
Актыбинскій	2588	87	353	17	—	—	—	—	—	—	—	—	2588	87
Пени	179	83	—	—	353	4	—	—	—	—	—	—	176	58
Кустанайскій	2066	44	217	51	—	—	—	—	—	—	—	—	109	84
Пени	2860	55	—	—	239	32	—	—	—	—	—	—	4	42
Тургайскій	1277	96	233	32	—	—	—	—	—	—	—	—	116	66
Пени	130	22	—	—	2	44	—	—	—	—	—	—	2	44
Итого	5933	27	804	—	—	—	—	—	—	—	—	—	226	50
Пени	3170	62	—	—	594	80	—	—	—	—	—	—	183	44
Съ недвижимыхъ имуществъ														
Тургайскій	—	—	186	69	—	—	99	31	—	—	—	—	186	69
Иргизскій	—	—	148	31	—	—	79	69	—	—	—	—	148	31
Актыбинскій	—	—	1134	68	—	—	609	82	—	—	—	—	1629	27
Кустанайскій	327	34	2376	16	—	—	1275	34	—	—	—	—	327	34
Пени	—	—	—	—	24	21	—	—	—	—	—	—	24	21
Итого	327	34	3842	84	—	—	2064	16	—	—	—	—	327	34
Пени	—	—	—	—	24	21	—	—	—	—	—	—	24	21
Движеніе пособій Государственному Казначейству.														
Смѣта Департ. Государств. Казначейства														
Министерства Внутр. Дѣлъ	2000	—	9040	—	—	—	—	—	—	—	—	—	150	97
Министерства Нароуд. Просв.	—	—	59351	—	—	—	—	—	—	—	—	—	9040	—
Министерства Юстиціи	—	—	37400	—	—	—	—	—	—	—	—	—	51013	—
Государств. Контроля	—	—	1327	—	—	—	—	—	—	—	—	—	30000	—
Итого	2000	—	111447	—	—	—	—	—	—	—	—	—	1327	—
Неокладныхъ недоимокъ.														
Департаментъ Государствен. Казначейства	1487	74	—	—	2119	75	—	—	—	—	—	—	2102	76
Департаментъ окладн. сбор. Министерств. Внутр. Дѣлъ по общей части	1320	66	—	—	2341	13	—	—	157	93	—	—	835	78
Главное Управленіе Почтъ и Телеграфовъ	314	77	—	—	—	—	—	—	—	—	—	—	—	—
Министерство Юстиціи по общей части	5036	86	—	—	2415	41	—	—	180	88	—	—	900	45
По Тюремной части	—	—	—	—	9	46	—	—	—	—	—	—	—	—
Итого	8160	3	—	—	6899	3	—	—	338	81	—	—	3845	95

б) Частные земские сборы.

На отправленіе частныхъ земскихъ повинностей: содержаніе волостного и сельскаго управленій, на постройку и содержаніе училищъ, на наемъ аульныхъ и сельскихъ ямщиковъ, на образованіе продовольственнаго капитала расходы сгруппированы въ нижеслѣдующей таблицѣ.

Таблица № 47.

Название уѣздовъ.	Число волостей.	На содержание волостной администрации.	На содержание сельской и аульной администрации.	На наемъ ямщиковъ и разсыльныхъ.	На школы.	На образованіе продов. капиталовъ.	Прочіе расходы.	В С Е Г О.
<i>Русскія вол.</i>								
Актюбинскій .	17	9469—03	7065—35	6640—04	1577—94	—	4398—42	29150—78
Кустанайскій .	28	20965—11	23946—96	7941—87	5940—06	277 34	30264—11	89335—45
Иргизскій . .	—	—	—	—	—	—	—	—
Тургайскій . .	—	—	—	—	—	—	—	—
Итого .	45	30434—14	31012—31	14581—91	7518	277—34	34662—53	118486—23
<i>Киргизскія вол.</i>								
Актюбинскій .	14	17950	16760	8528—80	6284—49	8862—30	1376—44	59762—03
Кустанайскій .	16	20057—34	20670—84	8725—70	3939—40	2484	6335—04	62212—32
Иргизскій . .	13	12250	11132—60	—	920	—	12453—97	36756—57
Тургайскій . .	13	16094—84	9482—70	2348—44	5413—57	14692—10	2043—07	50074—75
Итого . .	56	66352—18	58046—14	19602—94	16557—46	26038—40	22208—52	208805—64
А всего .	101	96786—32	89058—45	34184—85	24075—46	26315—74	56871—05	327291—87

Изъ сопоставленія данныхъ таблицъ № 46 и 47 съ количествомъ кибитокъ и хозяйствъ осѣдлаго населенія выходитъ, что всѣхъ сборовъ на 1 кибитку приходится 10 р. 20 коп. и на 1 хозяйство осѣдлаго населенія 9 р. 43 коп.

Нельзя сказать, чтобы денежные повинности населенія Тургайской области были обременительны.

в) Городскіе доходы и расходы.

Движеніе городскихъ суммъ въ отчетномъ году показано въ нижеслѣдующей таблицѣ:

Таблица № 48.

Г О Р О Д А.	Оставалось къ 1 января 1910 г.		Поступило въ 1910 г.		В с е г о.		Израсходов. въ 1910 г.		Осталось къ 1 января 1911 г.	
	Р.	К.	Р.	К.	Р.	К.	Р.	К.	Р.	К.
Актюбинскъ . . .	39752	16	80025	95	119778	11	84778	11	35000	—
Кустанай	839	54	92324	75	93164	29	91057	82	2106	40
Иргизъ	23440	90	10471	1	33911	91	7986	47	25925	44
Тургай	7060	82	11221	20	18282	9	13941	21	4340	88
Итого	71093	59	194042	91	265136	40	197763	68	67372	72

г) Акцизные сборы.

Винокуреніе въ Тургайской области въ отчетномъ году не производилось. Съ введеніемъ казенной продажи питей снабженіе виномъ казенныхъ винныхъ лавокъ и частныхъ заведеній произ-

водится изъ казенныхъ винныхъ складовъ Оренбургской губернии: Оренбургскаго, Орскаго и Троицкаго.

На 1 января 1910 года спирта и вина въ казенныхъ лавкахъ оставалось 16140 ведр.
 Въ 1910 году поступило 160466,136 ведр.
 Осталось къ 1 января 1911 года 15534 ведр.
 Следовательно, продано въ 1910 году 161081,136 ведр.

2) Дрожжево-винокуренныхъ и медоваренныхъ заводовъ, дрожжевыхъ заведений, спичечныхъ и гильзовыхъ фабрикъ въ Тургайской области нѣтъ.

3) Въ г. Кустанаѣ на 1 января 1910 года имѣлось 2 пивоваренныхъ завода. На этихъ заводахъ сдѣлано 129 заторовъ, употреблено 9379 пудовъ солода и выварено пива 56989 ведеръ, которое продавалось отъ 1 р. 30 к. до 1 р. 70 к. за ведро.

4) Всѣхъ заведений съ оптовой и розничной торговлей напитковъ въ Тургайской области существовало:

Названіе заведеній.	1910 годъ.		1909 годъ.	
	Частн.	Казен.	Частн.	Казен.
Казенныя винныя лавки	—	25	—	23
Оптовыя склады пива	11	—	9	—
Ренсковыя погреба	13	—	13	—
Погреба для продажи русск. виноградн. винъ	6	—	8	—
Трактирныя заведенія и буфеты	17	—	15	—
Пивныя лавки	142	—	129	—
И т о г о	189	25	174	23

5) Доходы по области выразились:

	1910 г.	1909 г.
Акцизы съ пива	15749 р. 30 к.	16968 р.
» съ гильзъ и папиросн. бумаги	2 р. 15 к.	1594 р. 36 к.
Патентный сборъ съ заводовъ и заведений для продажи питей	2489 р.	2387 р. 50 к.
Выручено отъ продажи казенныхъ питей	1335917 р. 56 к.	1189965р.17к.
Выручено отъ продажи денатуриров. спирта	904 р 96 к.	478 р. 61 к.
Выручено отъ продажи негоднаго имущества	54 р. 65 к.	135 р.
Сборъ съ табачныхъ заведений	6960 р.	5760 р.
И т о г о	1362077 р. 62 к.	1146298р.64к.

6) Табачныхъ патентовъ продано:

	годовыхъ	полугодовыхъ	на сумму.
Въ 1909 году	722	92	5760 р.
Въ 1910 году	793	107	6427 р 50 к.

д) Гербовый сборъ.

Гербоваго сбора въ отчетномъ году по Тургайской Области поступило 29404 руб. 10 коп., на 2619 руб. болѣе 1909 года.

в) **Натуральные повинности.**

1) **Воинская повинность.** Областного и уѣздныхъ по воинской повинности присутствій въ Тургайской области нѣтъ. Молодые люди области къ исполненію воинской повинности призываются: Кустанайскаго и Тургайскаго уѣздовъ—въ Троицкое, Актюбинскій, Иргизскій уѣзды и Адамовская волость Куст. у.—въ Орское вѣздное по воинской повинности Присутствіе. Кустанайскій уѣздъ раздѣленъ на три призывныхъ участка съ призывными пунктами: въ г. Кустанаѣ, селахъ—Боровомъ и Ново-Ильинскомъ.

Результаты призыва къ исполненію воинской повинности въ отчетномъ году показаны въ слѣдующей таблицѣ:

Таблица № 49.

Содержаніе статей.	Названіе Присутствій, уѣздовъ и вѣотор. волостей.					ВСЕГО.
	Троицкое Пр.		Орское Присутствіе.			
	Кустан. уѣзд.	Тургайс. уѣзд.	Актюбин. уѣзд.	Иргизск. уѣзд.	Адамовская вол. Куст. у.	
Подлежащихъ исполненію воинской повинности лицъ по области въ отчетномъ году числилось:						
а) По общимъ призывнымъ спискамъ	1261	—	497	7	56	1821
б) По дополнительнымъ спискамъ: А.	—	—	39	1	1	269
в) » Б.	288	—	—	—	—	—
Итого	1489	—	536	8	57	2090
Въ числѣ внесенныхъ въ общіе призывные списки заключалось:						
а) По вѣроисповѣданіямъ:						
1) Христіанъ: великороссовъ, малорос. и бѣлорус.	1160	—	497	3	56	1716
2) Прочихъ христіанъ	86	—	—	—	—	86
3) Евреевъ	1	—	—	—	—	1
4) Магометанъ	14	—	—	4	—	18
Итого	1261	—	497	7	56	1821
б) Имѣющихъ право на льготу по семейн. положенію:						
1 разряда	177	—	76	3	9	260
2 разряда	302	—	128	1	12	443
3 разряда	87	—	27	—	2	116
Итого	566	—	226	4	23	819
в) Подлежащихъ отсрочкѣ:						
1) Для окончанія образованія въ русск. учебн. заведеніяхъ	—	—	—	—	—	—
2) Вслѣдствіе нахожденія подъ судомъ и слѣдствіемъ	—	—	—	—	—	—
3) Переселенцевъ на казенныя земли	1	—	—	—	—	1
4) Православныхъ псаломщиковъ	1	—	—	—	—	1
Итого	2	—	—	—	—	2
Въ числѣ лицъ, внесенныхъ въ дополнит. списки Б заключалось получившихъ отсрочки.						
1) Для окончанія образованія	1	—	—	—	—	1
2) По невозможности	227	—	—	—	—	227
3) Для поправленія здоровья	—	—	—	—	—	—
Итого	228	—	—	—	—	228

Содержаніе статей.	Названіе Присутствій, уѣздовъ и нѣкотор. волостей.					ВСЕГО.
	Троицкое Пр.		Орское Присутствіе.			
	Кустан. уѣздъ.	Тургайс. уѣздъ.	Актюбин. уѣздъ.	Иргизск. уѣздъ.	Адамов-ская вол. Куст. у.	
При осмотрѣ и приѣмѣ для пополненія назначеннаго числа новобранцевъ:						
1) Призвано совсѣмъ неспособными къ военной службѣ	141	—	33	1	5	180
2) Призвано неспособными къ службѣ въ постоянныхъ войскахъ, но годными къ зачисленію въ ополченіе 2 разряда	59	—	14	1	—	74
3) Призвано подлежащими отсрочкѣ на основаніи 47 ст. уст. о воинской повинности:						
а) по невозможности	88	—	11	—	—	99
б) для поправленія здоровья	4	—	20	—	—	24
4) Призвано подлежащими отсрочкѣ и зачисленію въ ополченіе 2 разряда на основаніи примѣчанія 1 къ ст. 172 уст.:						
а) для поправленія здоровья	12	—	—	—	—	12
5) Призвано подлежащими къ отправленію въ лечебныя заведенія на испытаніе (ст. 170). Назначено къ переосвидѣтельствуванію въ Губернск. по воин. повин. Присутствіи	14	—	7	—	4	25
6) Не явилось къ исполненію призыва:						
а) по уважительнымъ причинамъ	8	—	—	—	—	8
б) безъ уважительныхъ причинъ	60	—	24	—	—	84
7) а) Принято на дѣйствительную воен. службу	443	—	176	1	21	641
б) Зачислено въ запасъ по роду занятій	6	—	1	—	—	7
Зачислено въ ополченіе I разр. сверхкомплектныхъ нестроевыхъ	—	—	11	—	1	12
Итого принято	449	—	188	1	22	660
Осталось въ недоборѣ магометанъ	1	—	—	—	—	1
Въ числѣ принятыхъ на военную службу заключалось:						
а) Имѣющихъ право на льготу:						
3 разряда	1	—	18	—	1	20
2 разряда	—	—	—	—	—	—
б) Женатыхъ, имѣющихъ дѣтей	198	—	66	1	8	273
Женатыхъ бездѣтныхъ	104	—	36	—	6	146
Холостыхъ	137	—	73	—	7	217
Вдовцевъ, имѣющихъ дѣтей	1	—	—	—	—	1
» бездѣтныхъ	1	—	1	—	—	1
в) Одиночекъ	1	—	—	—	—	1
г) имѣющихъ право на сокращенные сроки службы	—	—	2	—	—	2

Содержаніе статей.	Названіе Присутствій, уѣздовъ и нѣкотор. волостей.					ВСЕГО.			
	Троицкое Пр.		Орское Присутствіе.						
	Кустан. уѣздъ.	Тургайс. уѣздъ.	Актебин. уѣздъ.	Иргизск. уѣздъ.	Аламовская вол. Кустан. у.				
д) Грамотныхъ:									
1) умѣющихъ читать и писать	-	-	-	265	—	74	1	15	355
2) умѣющихъ только читать	-	-	-	37	—	42	—	5	84
II. Неграмотныхъ	-	-	-	140	—	60	—	1	201
Итого	-	-	-	442	—	176	1	21	640
е) По народностямъ:									
1) Великороссовъ	-	-	-	182	—	39	1	—	222
2) Малороссовъ	-	-	-	224	—	76	—	21	321
3) Бѣлорусовъ	-	-	-	—	—	—	—	—	—
4) Поляковъ	-	-	-	—	—	—	—	—	—
5) Латышей	-	-	-	—	—	—	—	—	—
6) Нѣмцевъ	-	-	-	21	—	—	—	—	21
7) Молдаванъ	-	-	-	7	—	—	—	—	7
8) Татаръ	-	-	-	7	—	—	—	—	7
9) Башкиръ, мещеряковъ, телтярей и мордвы	-	-	-	1	—	—	—	—	1
Итого	-	-	-	442	—	115	1	21	558
ж) По вѣроисповѣданіямъ:									
1) Православныхъ и единовѣрцевъ	-	-	-	406	—	176	1	21	604
2) Старообрядцевъ и поповцевъ	-	-	-	—	—	—	—	—	—
3) Католиковъ	-	-	-	13	—	—	—	—	13
4) Протестантовъ	-	-	-	8	—	—	—	—	8
5) Прочихъ христіанъ	-	-	-	8	—	—	—	—	8
6) Сектантовъ инославныхъ исповѣданій	-	-	-	—	—	—	—	—	—
7) Магометанъ	-	-	-	7	—	—	—	—	7
Итого	-	-	-	442	—	176	1	21	640
з) По мѣсту жительства:									
1) Городскихъ обывателей	-	-	-	58	—	6	1	—	65
2) Сельскихъ обывателей	-	-	-	384	—	170	—	21	575
Итого	-	-	-	442	—	176	1	21	640
и) По роду занятій:									
1) Чиновниковъ и лицъ, занимавшихся по письменной и счетоводной части	-	-	-	2	—	1	—	—	3
2) Телеграфистовъ	-	-	-	—	—	1	—	—	1
3) Служившихъ матросами или рулевыми на судахъ	-	-	-	—	—	—	—	—	—
4) Фабричныхъ заводскихъ	-	-	-	1	—	—	—	—	1
5) Столяровъ и плотниковъ	-	-	-	7	—	4	—	2	13
6) Слесарей	-	-	-	3	—	2	—	—	5
7) Кузнецовъ	-	-	-	10	—	5	—	1	16
8) Шорниковъ	-	-	-	—	—	—	—	—	—
9) Портныхъ	-	-	-	10	—	8	—	—	18
10) Сапожниковъ	-	-	-	22	—	3	—	—	25
11) Земледѣльцевъ	-	-	-	356	—	146	—	17	520
12) Прочихъ	-	-	-	31	—	6	1	1	38
Итого	-	-	-	442	—	176	1	21	640

Содержаніе статей.	Названіе Присутствій, уѣзловъ и вѣктор. волостей.					ВСЕГО.
	Троицкое Пр.		Орское Присутствіе.			
	Кустан. уѣздъ.	Тургайс. уѣздъ.	Актюбин. уѣздъ.	Иргизск. уѣздъ.	Аламовская вол. Куст. у.	
Изъ числа принятыхъ новобранцевъ:						
а) отправлено съ мѣста призыва въ лечебныя завденія - - - - -	—	—	—	—	—	—
б) распушено по домамъ - - - - -	442	—	176	1	21	640
Итого - - - - -	442	—	176	1	21	640
1) Зачислено въ ополченіе 1 разряда:						
а) Великоруссовъ, малоруссовъ и бѣлоруссовъ	449	—	—	—	—	449
б) Прочихъ христіанъ - - - - -	25	—	—	—	—	25
в) Магометанъ - - - - -	—	—	—	—	—	4
Итого - - - - -	474	—	—	—	—	474
2) Зачислено въ ополченіе 2 разряда:						
а) Великоруссовъ, малоруссовъ и бѣлоруссовъ	—	—	—	—	—	—
3) Признано совсѣмъ неспособными къ военной службѣ:						
а) Великоруссовъ, малоруссовъ и бѣлоруссовъ	—	—	—	—	—	—
б) Прочихъ христіанъ - - - - -	—	—	—	—	—	—
Итого - - - - -	—	—	—	—	—	—
4) Не явилось къ освидѣтельствуванію для опредѣленія годности къ службѣ въ ополченіи:						
а) Великоруссовъ, малоруссовъ и бѣлоруссовъ	—	—	—	—	—	—
б) Прочихъ христіанъ - - - - -	—	—	—	—	—	—
Итого - - - - -	—	—	—	—	—	—
5) Зачислено въ ополченіе I разряда безъ освидѣтельствуванія.	197	—	162	—	29	388

Затрудненій и происшествій во время призыва новобранцевъ не было; за исключеніемъ незначительнаго нарушенія порядка призываемыми въ Кустанай въ первые дни призыва.

Къ 1 января 1911 года чиновъ запаса въ области состояло на лицо 5914 челов., которые по уѣздамъ распредѣлялись слѣдующимъ образомъ:

въ Кустанайскомъ уѣздѣ	4150 чел.
въ Иргизскомъ »	141 чел.
въ Тургайскомъ »	42 чел.
въ Актюбинскомъ »	1581 чел.

Итого 5914 чел.

2) Квартирная повинность.

Для проживающих по дѣламъ службы офицеровъ и чиновниковъ на наемъ квартиръ было израсходовано: въ г. Кустанаѣ— 300 руб.; въ г. Тургаѣ за городскія деньги снимается квартира за 360 р. въ годъ, въ которой въ отчетномъ году помѣщалось 33 чиновника въ теченіе 87 дней; въ г. Иргизѣ въ квартирѣ остановилось 32 чиновника; израсходовано городомъ на наемъ квартиры 300 руб.; въ г. Актюбинскѣ квартирой пользовалось 95 чиновниковъ, что обошлось городу 254 р. 05 к. въ годъ; слѣдовательно, всего въ области израсходовано на квартиры 1214 р. 05 к. Во время командировокъ въ уѣзды чиновники пользовались квартирами отъ жителей въ натурѣ бесплатно; стоимость такихъ квартиръ не учтена.

3) Дорожной натуральной повинности въ области нѣтъ. Исправленіе почтовыхъ и земскихъ трактовъ производится на земскія средства.

Въ частности израсходовано:

1. На постройку новыхъ и арзборнаго мостовъ (Улькоекскаго, Тобольскаго и двухъ мостовъ по Орско-Актюбинскому тракту)	9500 р. 27 к.
2. На ремонтъ существующихъ мостовъ	2668 р. 27 к.
3. На исправленіе полотна дорогъ (околка льда и срытіе спусковъ)	1744 р. 29 к.
4. Земляныя, каменныя и др. работы по приведенію въ должный видъ Орско-Актюбинскаго почтоваго тракта	2505 р. 98 к.
5. Устройство весеннихъ переправъ	715 р. — к.
6. Выставка вѣхъ	1186 р. 50 к.
7. На окарауливаніе мостовъ	193 р. 50 к.
8. На 4 ⁰ / ₁₀₀ технич. вознагражденіе	1158 р. 64 к.
9. На телеграммы	25 р. — к.
Всего	20698 р. 05 к.

4) Подводная натуральная повинность у кочевого населенія переложена на денежную: сборъ денегъ съ населенія на наемъ земскихъ лошадей входитъ въ общую сумму денежныхъ земскихъ повинностей, взыскиваемыхъ съ населенія по раскладкѣ аульныхъ обществъ.

Подводная повинность осѣдлымъ населеніемъ отбывается натурою подворно. Въ нѣкоторыхъ сельскихъ обществахъ Актюб. и Куст. уѣздовъ повинность замѣнена наймомъ ямщиковъ, при чемъ израсходовано въ Актюб. уѣздѣ 3402 р. 28 к., въ Кустанайскомъ уѣздѣ 6366 р. 35 коп.

5) Караульная повинность отбывается только въ г. Кустанаѣ и Кустанайскомъ уѣздѣ. Въ г. Кустанаѣ караульщики нанимаются самими горожанами, но комплектъ караульщиковъ недостаточенъ, такъ что большая часть города остается безъ караула. Въ уѣздѣ окарауливаніе производится частью натурой, частью наймомъ особыхъ караульщиковъ. Стоимость окарауливанія въ отчетномъ году выразилась въ суммѣ 2959 руб. Въ остальныхъ городахъ области и осѣдлыхъ поселеніяхъ окарауливанія вовсе нѣтъ. Лишь въ нѣкоторыхъ поселкахъ Актюбин. у. караульщики существовали, что обошлось имъ въ 355 руб.

6) Полицейская повинность. Городская полиція въ городахъ области содержится на городскія средства. Въ отчетномъ году учреждены новыя полицейскіи должности въ г. Актюбинскѣ: 1 городского пристава и 2 околоточныхъ надзирателей.

Свѣдѣнія о штатѣ и расходахъ показаны въ слѣдующей таблицѣ.

Таблица № 50.

Названіе городовъ.	Полицейскихъ чиновъ.	Стоймость содержанія.	
		РУБ.	К.
г. Кустанай	Городской приставъ	1954	—
	10 пѣш. и 11 кон. городскихъ	5268	—
г. Актюбинскъ	Городской приставъ	860	77
	2 околоточн. надзирателей	99	16
	12 пѣшихъ городскихъ	3010	10
г. Иргизъ	5 городскихъ	1217	—
г. Тургай	3 пѣшихъ городскихъ	795	—
	Завѣд. полиц. частью	100	—
Итого		13364	33

При Уѣздныхъ Управленіяхъ для доставки корреспонденціи должностнымъ лицамъ уѣзда учреждено по 5 конно-полицейскихъ стражниковъ, на содержаніе которыхъ тратится во всѣхъ 4 уѣздахъ въ годъ 3600 руб. изъ област. земскихъ суммъ.

Во осѣдлыхъ поселеніяхъ полицейскія обязанности отбываютъ сотскіе и десатскіе частью натурою, частью наймемъ. По Кустанайскому уѣзду на это израсходовано 750 руб.; по Актюбинскому уѣзду свѣдѣній нѣтъ. Въ киргизскихъ волостяхъ содержаніе полицейскихъ разсылныхъ (чабаровъ) обошлось:

въ Кустанайскомъ уѣздѣ 1340 руб. — к.
 въ Тургайскомъ на 26 чабаровъ 2448 руб. 44 к.
 въ Актюбинскомъ на 14 чабаровъ 1385 руб. — к.
 въ Иргизскомъ на 13 чабаровъ 920 руб. — к.

7) Этапная повинность.

Этапныхъ зданій въ области нѣтъ, проходящіе арестанты во время ночлега и при перенряжкѣ лошадей въ осѣдлыхъ поселеніяхъ помѣщаются въ волостныхъ и сельскихъ управленіяхъ; въ киргизскихъ аулахъ—въ кибиткѣ волостного управителя или аульнаго старшины. Сопровождаютъ арестантовъ по осѣдлымъ поселеніямъ полицейскіе, десятскіе, а по киргизскимъ ауламъ чебары съ аульнымъ старшиной того аула, черезъ который этапъ проходитъ.

Всего въ отчетномъ году прошло арестантовъ:

по Кустанайскому уѣзду—587 (изъ нихъ 262 административно высланныхъ).

въ Актюбинскомъ уѣздѣ 265 человекъ.

въ Иргизскомъ было 8 этаповъ 12 арестант.

въ Тургайскомъ уѣздѣ 2 »

VIII. ОБЩЕСТВЕННОЕ БЛАГОУСТРОЙСТВО И БЛАГОЧИНІЕ.

1) Зданія.

дахъ плоская изъ глины съ саманомъ, въ Куст. и Актюб. уѣздахъ частью плоская, глиняная же, частью на 2 или 4 ската деревянная или желѣзная. У киргизъ нерѣдко встрѣчаются дома изъ дерева съ земляной крышей. Въ городахъ Кустанаѣ и Актюбинскѣ много зданій изъ жженого кирпича и деревянныхъ. Попадаются многоэтажныя. Въ Иргизѣ и Тургаѣ зданія жженого кирпича и деревянные (одинъ, два) только казенныя. Лѣтомъ для кочевниковъ жилищемъ служатъ кибитки, состоящія изъ раздвижныхъ деревянныхъ рѣшетокъ, закрываемыхъ съ боковъ и верха кошмами.

Средняя стоимость обыкновеннаго обывательскаго дома у осѣдлаго населенія отъ 120 до 300 руб. и у киргизъ отъ 30 до 100 руб. Стоимость кибитки колеблется отъ 100 до 2 и 3 тысячъ рублей.

Свѣдѣнія о числѣ зданій въ области за отчетный годъ приведены въ прилагаемой къ обзору вѣдомости № 3.

2) Почта и телеграфъ.

Почтово-телеграфныхъ учрежденій въ области въ отчетномъ году было 10; четыре почтовыхъ отдѣленія: Денисовское, Боровское и Александровское въ Кустанайскомъ уѣздѣ и Тургайское въ Тургайскомъ уѣздѣ, двѣ почтово-телеграфныхъ конторы: въ г. Кустанаѣ и Иргизѣ и четыре почтово-телеграфныхъ отдѣленія: въ Карабутахъ и Челкарѣ Иргизскаго уѣзда, въ г. Актюбинскѣ и въ Акъ-Булакѣ Актюбинскаго уѣзда.

Черезъ эти учрежденія въ теченіе отчетнаго года было получено въ области разныхъ видовъ корреспонденціи: простыхъ и заказныхъ писемъ, бандеролей, казенныхъ пакетовъ, открытых писемъ и періодическихъ изданій 1.134350 на 215518 болѣе 1909 г.

Денежныхъ и цѣнныхъ пакетовъ, а также денежныхъ переводовъ (въ томъ числѣ по телеграфу 1179) получено 29574 на сумму 5.149159 р. на 8772 денежныхъ и цѣнныхъ пакетовъ на сумму 1.528889 р. болѣе 1909 года.

Отправлено изъ области за отчетный годъ денежной и цѣнной корреспонденціи (въ томъ числѣ 1457 по телеграфу) 58145 на сумму 7.674465 р., на 19127 отправленій на сумму 3.894005 р. болѣе 1909 года.

Посылокъ за отчетный годъ получено: цѣнныхъ 6474 на сумму 185329 руб.; бесплатныхъ 7972. Отправлено посылокъ: цѣнныхъ 1965 на сумму 16856 руб. Телеграммъ отправлено и получено 68684 руб.

Общій доходъ почтовыхъ учрежденій области за отчетный годъ выразился въ суммѣ 63446 руб., а расходъ въ 30562 руб.; чистой прибыли получено 32884 руб.

3) Желѣзная дорога.

Въ предѣлахъ Тургайской области проходитъ Ташкентскя ж. д. на разстояніи 610 верстъ. Доходовъ, полученныхъ дорогой за пассажировъ и грузы Тургайской области не представляется возможнымъ вычислить, такъ какъ доходъ исчисляется по всей линіи дороги, а не по отдѣльнымъ губерніямъ и областямъ, примыкающимъ къ дорогѣ, тогда какъ Ташкентская ж. д. прорѣзываетъ Оренбургскую губ. и Тургайскую и Сыръ-Дарьинскую области.

Свѣдѣнія о количествѣ (въ пудахъ) движенія грузовъ въ предѣлахъ Тургайской области и о пассажирахъ, имѣвшихъ посадку въ районѣ этой области въ теченіе отчетнаго года показаны въ нижеслѣдующей таблицѣ:

Таблица № 51.

Наименованіе грузовъ.	Отправлено.	Прибыло.
	Количество пудовъ.	
Пшеница	1119483	149764
Рожь	7191	2892
Овесъ	6172	63048
Ячмень	19303	5673
Просо	884816	52816
Мука пшеничная	445051	398951
» ржаная	3882	2632
Пшено	128345	147187
Соль	1934	147187
Сѣно	93942	15619
Желѣзо и сталь не въ дѣлѣ	2946	56698
Мануфактурный товаръ	5340	35828
Лѣсной матеріалъ	22013	824647
Шерсть	40319	603
Сахаръ рафинадъ	4482	106451
Нефть и нефт. остатки и керосинъ	18590	387003
Каменный уголь	2424	64063
Дрова	313	595315
Всѣ прочіе грузы	490455	1318543
Всего	3297051	4232463
Пассажировъ, имѣвшихъ посадку въ районѣ Тургайской области	114378 ч.	—

4. Почтовые тракты.

Въ Тургайской области въ отчетномъ году существовало 3 почтовыхъ тракта: Троицко-Кустанайскій на протяженіи 165 вер., Челкаръ-Тургайскій на протяженіи 353 верстѣ и Орско-Актюбинскій на протяженіи 142 верстѣ, открытый съ 1 августа 1909 г.

Свѣдѣнія объ этихъ трактахъ указаны въ нижеслѣдующей таблицѣ:

Таблица № 52.

Названіе тракта.	Число станцій.	Количество лошадей на каждой станціи.	Число отпущенныхъ лошадей подъ пассажир.	Сколько уплачено казней денегъ арендаторамъ.	Сколько денегъ выручено съ пассажировъ.	Всего выручено.	Сколько израсходовано на содержаніе станцій.	Прибыль или убытокъ, полученны и столько.
Троицко-Кустанайскій	8	8	1715	8500	12258—85	20758—85	21141	—382—15
Челкаръ-Тургайскій	19	—	неизв.	63140	неизв.	67450	76000	—8550
ча ст. Челкаръ	—	12						
на 7 ст. до Ирғиза вкл.	—	12						
на 11 ст. ю Тургай вкл.	—	8						
Орско-Актюбинскій	6	8	неизв.	12484—42	4523—13	17007—55	18959—36	—1951—75*)
Итого	33	284	1715	84124—42	18002—49	105216—40	116100—30	—10883—90

*) На Орско-Актюб. трактѣ пало 4 лош. стоимостью — 242 руб.; пришло въ негодность 8 лошадей, которые замѣнены вновь купленными за 580 руб.

Троицко-Кустанайскій и Челкаро-Тургайскій тракты хорошо оборудованы станціями, зданіями и имѣютъ новый комплектъ вполне исправныхъ лошадей, экипажей и сбруи. Станціонные писаря и ямщики дѣло свое знаютъ и обязанности исполняютъ умѣло и добросовѣстно.

Орско-Актюбинскій трактъ все еще находится въ стадіи устройства.

5. Земскіе тракты.

Свѣдѣнія о земскихъ трактахъ заключаются въ нижеслѣдующей таблицѣ:

Таблица № 53.

Названіе уѣздовъ и трактовъ.	Протяженіе тракта	Число станцій.	Стоимость тракта.		Число лошадей на трактѣ.	Число экип. на трактѣ.	
			Руб.	Коп.		Лѣтнихъ.	Зимнихъ.
<i>Кустанайскій уѣздъ.</i>							
Кустанайско-Тургайскій.	154	6	3601	38	24	6	6
Кустанайско-Маріинскій.	226	10			40	10	10
<i>Тургайскій.</i>							
Кустанайско-Тургайскій.	278	12	1929	42	48	12	12
<i>Иргизскій.</i>							
Иргизско-Карабутакскій.	177 ³ / ₄	9	3583	—	36	18	18
Итого . . .	829 ³ / ₄	37	9113	80	148	46	46

Сбруя и экипажи на станціяхъ составляютъ желать многого.

6) Групповыя земскія лошади.

Кочевое населеніе натуральной подводной повинности не отбываетъ такъ какъ таковая замѣнена денежной. Земскіе и почтовые тракты прорѣзываютъ весьма незначительную часть области, а поэтому при управленіяхъ уѣздныхъ начальниковъ учреждены особыя группы лошадей, содержимыя на земскія средства для служебныхъ поѣздокъ должностныхъ лицъ. Отправляющіеся въ командировку чиновники берутъ групповыхъ лошадей, пару или тройку, за плату по 2¹/₂ коп. за версту и лошадь, на весь срокъ командировки. Арендаторъ по контракту обязывается кромѣ необходимыхъ для поѣздки лошадей давать должностнымъ лицамъ еще заводныхъ лошадей пару или тройку. При очень дальнихъ поѣздкахъ дается тройной комплектъ лошадей. Суточные переѣзды не превышаютъ 60—80 верстъ: медленность эта объясняется, во первыхъ, тѣмъ, что арендаторы почти никогда не кормятъ лошадей овсомъ, а во вторыхъ, заводныя лошади не высылаются впередъ, а бѣгутъ за пассажиромъ, а поэтому, пробѣжавъ станцію, хотя и свободными, требуютъ отдыха и выкормки.

На каждой группѣ должна содержаться сбруя не меньше, чѣмъ на 5 троекъ, по 2 зимнихъ и 2 лѣтнихъ экипажа и по числу заходуваннхъ троекъ-ямщики.

Свѣдѣнія о групповыхъ лошадяхъ заключаются въ нижеслѣдующей таблицѣ:

Таблица № 54.

Названіе уѣздныхъ управленій, при которыхъ содержатся лошади.	Число лошадей.	Годовая плата арендатору за всѣхъ лошадей.		Число лошадей, израсходов. въ годѣ.
		Руб.	Коп.	
Кустанайское	25	2596	—	Свѣдѣній не доставлено
Актюбинское	25	1284	38	298
Тургайское	12	715	55	238
Иргизское	16	640	—	224
Пос. Карабутакъ, Иргизск. у.	6	240	—	252
» Челкаръ	6	400	—	21
Итого.	90	5875	93	1033

Судя по послѣдней графѣ, количество содержащихся въ каждой группѣ лошадей непомѣрно больше.

7) Чебары.

Доставка служебной корреспонденціи въ волости и изъ волостей на почту, уѣзднымъ и крестьянскимъ начальникамъ производится черезъ чебаровъ, которыхъ въ каждой волости содержится по 2 съ платою изъ мірскихъ суммъ въ размѣрѣ приблизительно 100 р. каждому. Чебары по очереди обязаны 2 раза въ мѣсяцъ являться изъ волостей въ уѣздныя управленія, на почту и камеры мировыхъ судей и крест. начальниковъ за корреспонденціей и для сдачи таковой изъ волостей.

8) Народная нравственность

Число лицъ, какъ осѣдлаго, такъ и кочевого населенія, проживающихъ въ области, подвергшихся судебному преслѣдованію и осужденныхъ въ 1910 году, означено въ слѣдующей таблицѣ:

Таблица № 55.

Въ уѣздахъ:	Число подвергшихся наказаніямъ по суду.								На сколько душъ приходится 1 осужденный.
	Въ окружныхъ судахъ.		Въ миров. судахъ.		Волостными судьями и чрезвычайн. създами.		В с е г о .		
	Мужчинъ	Женщ.	Мужч.	Женщ.	Мужчинъ	Женщ.	Мужчинъ	Женщ.	
Актюбинскомъ	*)	—	666	1013	18	1679	18	117	
Иргизскомъ			97	2082	—	2109	—	52	
Тургайскомъ			52	5	98	795	—	10364	5
Кустанайскомъ			6958	2461	—	—	—		
Итого.	52	5	7819	6351	18	14152	23	25	

Всего въ области въ отчетномъ году возникло уголовныхъ дѣлъ:

Въ Оренбургскомъ Окружномъ Судѣ по Актюбинскому и Иргизскому уѣзду 346
 Въ Троицкомъ Окр. Судѣ по Куст. и Тург. уѣздамъ. 597

*) Свѣдѣнія показаны по Троицкому Окружному Суду, Оренбургскій Окружный Судъ дать эти свѣдѣнія отказался.

Окончено уголовныхъ дѣлъ, подсудныхъ окружнымъ судамъ:

Въ Оренбургскомъ Окружномъ Судѣ	341
Въ Троицкомъ Окружномъ Судѣ	523
Разобрано уголовныхъ дѣлъ у мировыхъ судей:	
Актюб. и Иргизск. уѣздовъ	1439
Въ Кустанайскомъ уѣздѣ	3799
Въ Тургайскомъ уѣздѣ	144

По родамъ преступленій осужденные распредѣляются слѣдующимъ образомъ:

Таблица № 56.

Преступленія и проступки.	Число преступленій.	Осужденныхъ.	
		М.	Ж.
1. Въ окружныхъ судахъ*)			
Преступленія религіозныя	2	2	—
Преступленія противъ порядка управленія	5	5	—
Служебныя преступленія	8	7	1
Поддѣлка монеты	—	—	—
Нарушеніе разныхъ устав. казен. управл.	1	3	—
Побѣги ссыльно-поселенцевъ и каторжниковъ и обмѣнъ ихъ именами	—	—	—
Убийство	—	—	—
Преступл. противъ телѣсн. неприкосновенности	7	8	—
Преступленія противъ женской чести	—	—	—
Насильственное похищеніе чужаго имущества. Кража	17	24	4
Подлоги въ актахъ и обязательствахъ	—	—	—
Преступленія противъ священной особы царствующаго Государя Императора и членовъ Императорскаго Дома	3	3	—
И т о г о	43	52	5

Таблица № 57.

Названіе проступковъ.	Число уголовныхъ дѣлъ, возникшихъ въ 1910 году.	По оконченнымъ дѣламъ состояло подсудимыхъ.	
		Всего.	Въ томъ числѣ недо-стижныхъ въ 17 лѣтъ.
2. Въ мировыхъ судахъ.			
Проступки противъ порядка управленія	290	500	5
Нарушеніе уставовъ казенныхъ управленій	949	6073	9
Нарушеніе порядка и спокойствія	193	509	3
Проступки противъ общественнаго благоустройства	37	30	—
Нарушеніе устава о паспортахъ, бродяжество	89	83	—
Нарушеніе уставовъ строительнаго и путей сообщенія	213	233	—
Нарушеніе правилъ осторожности отъ пожаровъ	84	77	3
Проступки противъ народнаго здравія	62	57	—
Проступки противъ личной безопасности	52	269	12
Оскорбленіе чести	473	459	2
Угроза и насиліе	377	461	2
Наесеніе увѣчья, ранъ	55	93	—
Проступки противъ правъ семейственныхъ	3	1	—
Самовольное пользованіе чужимъ имуществомъ и поврежденіе оного	68	72	—
Нарушенія правилъ о наймѣ рабочихъ	7	—	—
Похищеніе и поврежденіе чужаго дѣла	1226	1085	2
Кража	945	619	4
Кража со взломомъ	64	47	3
Мошенничество, обманъ и присвоеніе	286	295	1
Прочихъ дѣлъ, непоказанныхъ въ предшествующихъ пунктахъ	422	208	1
И т о г о	5895	11171	47

*) Свѣдѣнія показаны по Троицкому Окружному Суду, Оренбургскій Окружный Судъ дать эти свѣдѣнія отказался.

Роды преступлений, за которые осуждены жители, показаны въ таблицѣ № 58.

Таблица № 58.

Роды преступлений, за которые осуждены жители.	Осужденныхъ.				
	Иргизскій уѣздъ.	Тургайскій у.	Актюбинскій у.	Кустанайскій у.	Всего.
2) а) Въ волостныхъ судахъ и у единоличныхъ судей:					
Кража	172	—	578	455	1205
Мошенничество	»	»	3	30	33
Покупка завѣдомо краденаго на сумму менѣе 30 руб.	»	»	»	4	4
Обиды словами и дѣйствиємъ	7	»	111	410	528
Побои, неимѣющія вредныхъ для здоровья послѣдствій	15	»	56	201	272
Пьянство	»	»	8	7	15
Нарушеніе общественной тишины и спокойствія	»	»	51	60	111
По всѣмъ другимъ родамъ преступлений	1	»	173	1013	1187
Итого	195	656	980	2180	4011
б) Чрезвычайными сѣздами народныхъ судей:					
Кража	1739	115	51	161	2066
Мошенничество	»	»	»	»	»
Покупка завѣдомо краденаго на сумму менѣе 30 руб.	»	»	»	»	»
Обиды словами и дѣйствиємъ	»	»	»	»	»
Побои, неимѣющія вредныхъ для здоровья послѣдствій	1	»	»	»	1
Пьянство	»	»	»	»	»
Нарушеніе общественной тишины и спокойствія	»	»	»	»	»
По всѣмъ другимъ родамъ преступлений	77	24	»	120	221
Итого	1817	139	51	281	2288
А всего	2012	795	1031	2461	6299

Всего возникло дѣлъ у народныхъ, судей въ чрезвычайныхъ сѣздахъ и русскихъ волостныхъ судахъ 6299.

Областнымъ правленіемъ предано суду разныхъ должностныхъ лицъ уѣздной администраціи 6 человекъ, изъ нихъ 2 оправданы, а 4 дѣла числятся за окружными судами.

9) Состояніе народной трезвости.

Кочевое населеніе спиртныхъ напитковъ не пьетъ. Состояніе трезвости осѣдлаго населенія въ отчетномъ году видно изъ ниже-слѣдующей таблицы:

Таблица № 59.

ВЪ УѢЗДАХЪ.	Осѣдлаго на-селенія обо-его пола.	Количество потребленна-го вина (ве-деръ 40°).	На сумму рублей.	На каждую душу обоого пола.		
				Ведеръ 40°.	Расходъ.	
					Р.	К.
Въ Актыбинскомъ уѣзд.	82982	161.081,136	1335917.56	0.642	5	32
„ Кустанайскомъ „	162992					
„ Тургайскомъ „	2602					
„ Иргизскомъ „	2296					
	250872					

Расходъ на каждую осѣдлую семью, принимая таковую въ 6 человекъ, выразится въ годъ въ 31 руб. 92 коп. Въ 1909 го-ду было выпито населеніемъ 114040,169 ведеръ на сумму 1118965 р. 17 коп.

10) П р о с т и т у ц і я .

Для надзора за проституціей въ области въ уѣздныхъ горо-дахъ образованы врачебно-полицейскіе комитеты подъ предсѣда-тельствомъ уѣздныхъ начальниковъ, дѣйствующіе на основаніи по-ложенія объ организаціи надзора за проституціей въ Имперіи, ут-вержденнаго Мин. Вн. Дѣлъ 8 октября 1903 г. за № 1611.

Въ Тургайскомъ и Иргизскомъ уѣздахъ ни тайной, ни яв-ной проституціи нѣтъ.

Въ г. Кустанаѣ за 1910 г. было 5 домовъ терпимости, въ ко-торыхъ находилось 24 проститутки. Въ теченіе года наблюда-лось 40 случаевъ заболѣваній венерическими болѣзнями. Возрастъ проституткокъ отъ 21 до 27 лѣтъ. Въ Актыбинскѣ въ отчетномъ году существовалъ 1 домъ терпимости съ 6 проститутками. Боль-ныхъ венерич. болѣзнями было 8; возрастъ проституткокъ отъ 21 до 28 лѣтъ. Осмотръ проституткокъ производился въ Кустанаѣ по суб-ботамъ, а въ Актыбинскѣ по средамъ и субботамъ.

11) М е ж е в а я ч а с т ь .

Область находится въ періодѣ колонизаціи, которую ведетъ переселенческое управленіе, а поэтому и межевое дѣло сосреото-чено тамъ. Свѣдѣнія о межевыхъ работахъ показаны въ отдѣлѣ: Переселенческое дѣло.

12) Строительная и пожарная части.

а) Строительное дѣло.

Въ отчетномъ году Строительнымъ Отдѣленіемъ Областного Правленія разрѣшено къ постройкѣ слѣдующее число зданій:

1) Общественныхъ зданій.

	Церквей.		Молитв. дом. православи.		Мечетей и молитв. д.		Школъ и проч.		Всего.
	Кам.	Дер.	Кам.	Дер.	Кам.	Дер.	Кам.	Дер.	
Въ Актыбинскомъ уѣзд.	—	4	—	3	11	10	2	1	31
Въ Кустанайскомъ „	—	2	—	2	—	9	1	—	14
Въ Иргизскомъ „	—	—	—	—	—	1	—	—	1
Итого . . .	—	6	—	5	11	20	3	1	46

II.) Фабрикъ и заводовъ.

	г. Актюбинскъ	Актюбин. у.	г. Кустанай.	Кустан. у.	г. Тургай	Всего.
Мельницъ паровыхъ	—	—	—	4	—	4
съ нефлян. двигат.	1	5	—	1	—	7
Обдирь	—	—	—	—	—	—
Маслобоенъ	—	—	—	—	—	—
Скотобоенъ	—	1	—	—	1	2
Итого	1	6	—	5	1	13

Таблица № 60.

Названіе городовъ и кѣмъ разрѣшены постройки.	Родъ построекъ					
	Каменные.		Саманные.		Деревянные.	
	Жилыя.	Нежилыя	Жилыя	Нежилыя	Жилыя.	Нежилыя.
<i>г. Актюбинскъ.</i>						
Городскимъ Старостой	2	—	20	3	26	3
Строит. Отдѣленіемъ Тург. Обл. Правленія	—	—	1	—	—	1
<i>г. Ирризъ.</i>						
Уѣзднымъ Начальникомъ	—	—	3	1	—	—
Строит. Отдѣленіемъ Тург. Обл. Правленія	—	—	—	—	—	—
<i>г. Кустанай.</i>						
Городской Управой	8	12	3	—	36	21
Строит. Отдѣленіемъ Тург. Обл. Правленія	—	1	1	2	18	9
<i>г. Тургай</i>						
Уѣзднымъ Начальникомъ	—	—	2	1	—	—
Строит. Отдѣленіемъ Тург. Обл. Правленія	1	—	—	—	—	—

б) П о ж а р ы.

Приложеніе № 3. Въ отчетномъ году въ области было 199 пожаровъ, отъ которыхъ пострадала 335 дворовъ, съ убыткомъ на сумму 227611 р. Въ общемъ пожары въ области представляютъ собою довольно рѣдкое явленіе, благодаря тому, что большинство построекъ у киргизъ и осѣдлаго населенія дѣлается изъ сырцового кирпича и дерна.

Въ городахъ области для борьбы съ пожарами существуютъ пожарные обозы, содержимые на городскія средства. Пожарные обозы въ осѣдлыхъ волостяхъ начинаютъ заводиться.

Въ г. Кустанаѣ обозъ состоитъ изъ 6 пожарныхъ машинъ съ принадлежностями, 12 бочекъ на лѣтнихъ и зимнихъ ходахъ, 8 багровъ и прочихъ необходимыхъ пожарныхъ орудій. Лошадей при обозѣ лѣтомъ 21, а зимой 18; служителей лѣтомъ 27, а зимой 15. Израсходовано въ 1910 г. 8786 руб.

Въ Актюбинскѣ обозъ состоитъ изъ 2 машинъ, 5 бочекъ на лѣтнихъ и зимнихъ ходахъ и прочихъ пожарныхъ инструментовъ.

Лошадей при обозѣ 11, служителей зимою 4, а лѣтомъ 6. Зданіе пожарной части городское. Содержаніе команды за отчет. гедь обошлось городу въ 3385 руб.

Въ г. Иргизѣ пожарный обозъ состоитъ изъ одной машины, 4 бочекъ и прочихъ пожарныхъ инструментовъ, лошадей 3, служителей 2.

Въ г. Тургаѣ—изъ одной машины, 2 бочекъ и прочихъ инструментовъ, 3 лошадей и 2 служащихъ.

13) Тюрьмы и дѣятельность учреждений Общества попечительнаго о тюрьмахъ.

Приложеніе № 4.

Въ отчетномъ году въ области было по прежнему 1 постоянная и 1 временная тюрьма. Постоянная тюрьма находилась въ г. Кустанай, помѣщаясь въ казенномъ деревянномъ зданіи. Для временной Актюбинской тюрьмы городомъ выстроено деревянное зданіе на 40 человѣкъ, что городу обошлось въ 6850 руб. За аренду этого зданія подъ тюрьму уплачивается городу изъ казенныхъ тюремныхъ суммъ по 1440 р. въ годъ.

Зданіе Кустан. тюрьмы крайне тѣсно. Въ 1911 г. предположено строить для нея новое.

Изъ прилагаемой таблицы видно, что зданія обѣихъ тюремъ по размѣрамъ не соотвѣтствуютъ числу содержащихся въ нихъ арестантовъ, такъ какъ онѣ въ 1910 году содержали арестантовъ больше нормы.

Таблица № 61.

Т Ю Р Ь М Ы.	По кубическому содержанию воздуха можетъ находиться арестант.	Въ 1910 г. ежедневно въ среднемъ выводъ содержалось арестантовъ.	Болѣе нормы на
Кустанайская	35	97	62
Временная Актюбинская.	40	58	18

Въ 2 тюрьмахъ: Кустанайской и Актюбинской содержалось арестантовъ 419, изъ которыхъ 395 мужчинъ и 24 женщины. Кромѣ того, на 4 военныхъ гауптвахтахъ было арестантовъ гражданскаго вѣдомства 295 человѣкъ, изъ коихъ 279 м. и 16 жен., и за неимѣніемъ тюремъ въ арестныхъ домахъ находилось арестантовъ, отбывающихъ тюремное заключеніе, 180 человѣкъ, изъ нихъ 177 мужчинъ и 3 женщины.

Слѣдовательно, всего въ отчетномъ году было въ области 894 арестанта, изъ которыхъ 851 мужч. и 43 женщины.

Къ 1 января 1910 года состояло мужчинъ 225 и женщинъ 2, а всего 227 чел., въ теченіе отчетнаго года поступило мужчинъ 626 чел. и женщинъ 41, всего 667; въ теченіе года вышло изъ тюремнаго заключенія 622 мужч. и 37 женщинъ, а затѣмъ къ 1 января 1911 г. осталось 230 мужч. и 6 женщинъ.

Продовольствіе заключенныхъ производилось: въ Кустанайской тюрьмѣ ея начальникомъ хозяйственнымъ способомъ, въ Актюб. вр. тюрьмѣ и мѣстномъ арестномъ помѣщеніи на тюремномъ режимѣ Завѣдывающимъ тюрьмою на правахъ начальника ея хозяйственнымъ же способомъ; въ остальныхъ арестныхъ домахъ уѣздными начальниками хозяйственнымъ способомъ. На содержащихся на военныхъ гауптвахтахъ арестантовъ кормовыя деньги по табели отпускались уѣздными начальниками воинскимъ начальникамъ, которые и довольствовались арестантовъ хозяйственнымъ способомъ.

Израсходовано на этот предметъ въ теченіе года 10717 р. 81 к.

Сколько было больныхъ арестантовъ въ тюрьмахъ въ отчетномъ году-неизвѣстно, такъ какъ свѣдѣнія эти проходятъ черезъ Врачебное отдѣленіе, гдѣ общей отчетности о больныхъ арестантахъ не составляется. Тюремныхъ больницъ и пріемныхъ покоевъ при Куст. и Актюб. тюрьмахъ нѣтъ. Арестанты лѣчились въ земскихъ, городскихъ больницахъ и пріемныхъ покояхъ.

Расходы по лѣченію относились на посуточную плату отъ казны по 40 коп. въ сутки на человѣка. Всего въ теченіе отчетнаго года на лѣченіе арестантовъ израсходовано 1301 р. 76 к.

Вещевое одежное довольствіе для здоровыхъ арестантовъ отпускалось за счетъ казны. Заготовка вещей производилась хозяйственнымъ способомъ трудомъ арестантовъ только въ Кустан. тюрьмѣ для мѣстныхъ арестантовъ, въ Акт. же тюрьму и для гауптвахтъ арестантская одежда была выслана въ готовомъ видѣ изъ мѣстъ заключенія прочихъ губерній.

Въ отчетномъ году штатныхъ тюремныхъ надзирателей во всѣхъ тюрьмахъ области состояло 23 чел.

Въ отчетномъ году въ области былъ 1 попечительный о тюрьмахъ комитетъ: Областной, состоящій изъ 18 избранныхъ и 3-хъ обязательныхъ директоровъ и Кустанайское уѣздное отдѣленіе комитета изъ 9 директоровъ.

Учрежденія попечительнаго о тюрьмахъ общества въ отчетномъ году находились въ періодъ организаци; директора оказывали лишь матеріальную помощь обществу, заботъ съ ихъ стороны объ исправленіи нравственности заключенныхъ въ достаточной мѣрѣ не проявилось, бесѣдъ и чтеній, за исключеніемъ Кустан. тюрьмы, не велось; библіотекъ при тюрьмахъ нѣтъ.

Арестантскія работы велись только въ Куст. тюрьмѣ. Тамъ существуетъ тюремный кирпичный заводъ. Выдѣланный арестантами кирпичъ, въ количествѣ нѣсколько сотъ тысячъ, предполагается употребить на постройку тюремной церкви. Арестанты работаютъ на собственномъ огородѣ и производятъ разныя работы въ городѣ. Въ теченіе года ими заработано 441 р. 80 к.

Для удовлетворенія религіозныхъ нуждъ арестантовъ при тюрьмахъ церквей нѣтъ. Намѣчена постройка тюремной церкви при Кустанайской тюрьмѣ, для чего заготовленъ кирпичъ 100 тысячъ штукъ и лѣсъ и имѣется 3181 руб. 19 коп. наличныхъ денегъ.

Областной Комитетъ общества попечительнаго о тюрьмахъ и Кустанайское Отдѣленіе имѣютъ свои экономическіе капиталы, о состояніи когорыхъ прилагается вѣдомость № 5.

Приложеніе № 5.

Приложеніе № 4.

14) Арестные дома.

Арестныхъ домовъ, содержимыхъ на земскія средства, въ области 5. Изъ нихъ 4 находятся въ городахъ: Кустанаѣ, Актюбинскѣ, Иргизѣ и Тургаѣ и 1 въ поселкѣ Челкарѣ на линіи Ташкентской ж. д. Въ текущемъ году въ г. Тургаѣ подъ арестное помѣщеніе построено спеціальное зданіе. Постройка его обошлась городу въ 2278 р. 68 к.

Число содержащихся въ нихъ арестантовъ показано въ вѣдомости № 4.

15) Особыя совѣщанія объ условномъ досрочномъ освобожденіи арестантовъ.

Въ 1910 году въ Тургайской области было открыто въ г. Иргизѣ общество «патроната», въ другихъ городахъ такихъ обществъ не открывалось, за отсутствіемъ желающихъ принять участіе и званіе членовъ этихъ обществъ. Примѣненіе закона 22 іюня 1909 г.

объ условномъ досрочномъ освобожденіи практиковалось въ Кустанаѣ и Иргизѣ, гдѣ условно доср.—освобождено: въ Иргизѣ 2 человекъ и въ Кустанаѣ 5 человекъ, а всего 7.

Въ Актюбинскѣ и Тургаѣ особыя совѣщанія еще не сформировались.

IX. НАРОДНОЕ ЗДРАВІЕ.

А. Медицинскій персоналъ.

Тургайская область во врачебномъ отношеніи раздѣлена на 12 областныхъ врачебныхъ участковъ и 6 переселенческихъ врачебныхъ участковъ.

Областные участковые врачи состоятъ на правительственной службѣ и получаютъ содержаніе изъ земскихъ средствъ; переселенческой медицинскій персоналъ содержится на средства переселенческаго управленія и находится въ непосредственной зависимости отъ областной администраціи.

По штату 1898 г. въ каждомъ областномъ врачебномъ участкѣ состоитъ одинъ врачъ, одинъ фельдшеръ и одна фельдшерица-акушерка. Въ дѣйствительности въ 1910 г. состояло участковыхъ врачей 8 при 4 вакантныхъ мѣстахъ; мѣста фельдшеровъ хотя были замѣщены, но по образовательному цензу составъ фельдшерскаго персонала состоялъ изъ 4-хъ школьныхъ и 8 ротныхъ, фельдшеровъ. Должности фельдшерицъ-акушеровъ были замѣщены, но не соответствующимъ по образованію составомъ, а именно въ 1910 г. мѣста фельдшерицъ-акушеровъ занимали: 1 — фельдшерица-акушерка, 1 школьный фельдшеръ, 5 ротныхъ фельдшеровъ и 4 повивальныя бабки.

Некомплектъ медицинскаго персонала обуславливается недостаточнымъ содержаніемъ, полагающимся врачамъ (2025 руб. въ годъ безъ квартиры), и тяжелыми условіями жизни, а также дороговизной жизненныхъ продуктовъ въ Тургайской области. Недостаточное вознагражденіе фельдшерскому персоналу (400 руб. въ годъ) вызвало необходимость замѣщать должности фельдшеровъ ротными фельдшерами, а полное отсутствіе фельдшерицъ-акушеровъ (съ содержаніемъ по 500 р. въ годъ) заставило приглашать на эти должности фельдшеровъ и повивальныхъ бабокъ.

Составъ медицинскаго персонала къ 1 января 1911 года показанъ въ слѣдующей таблицѣ:

Таблица № 62.

У ѣ з д ы .	В р а ч и .				Фельдшера .				Фельдшер. акушер.			И Т О Г О .			
	Врачеб. инспек.	Участковые.	Городскіе.	Переселенческіе.	Участковые.	Городскіе.	Переселенческіе.	Разъѣздные.	Участковые.	Городскіе.	Переселенческіе.		Участковые.	Городскіе.	Переселенческіе.
Г. Оренбургъ	1	—	—	—	—	—	—	—	—	—	—	—	—	—	1
Актюбинскій	—	3	1	2	3	4	8	—	—	—	—	1	2	1	25
Тургайскій	—	1	—	—	3	—	—	—	—	—	—	—	1	—	5
Кустанайскій	—	4	2	3	6	1	11	—	—	—	—	1	1	1	30
Иргизскій	—	1	—	—	3	2	—	—	—	—	—	—	—	—	6
Итого	1	9	3	5	15	7	19	—	—	—	—	2	4	2	67

В) Больницы.

Въ области съ двойной медицинской организаціей—участковой и переселенческой, функционируютъ и двойкаго рода больницы: 1) участковыя, которыя содержатся на земскія средства и 2) переселенческія—на средства переселенческаго управленія.

Зданій участковыхъ больницъ въ области—три, а именно: въ городѣ Кустанаѣ—Кустанайская уѣздная больница на 20 кроватей, въ Иргизѣ—на 10 кроватей и въ поселкѣ Семиозерномъ 3-го участка Кустанайскаго уѣзда—на 5 кроватей. Приемные покои помѣщаются въ наемныхъ домахъ, совершенно не приспособленныхъ къ больничнымъ цѣлямъ.

Отсутствіе домовъ для больницъ объясняется тѣмъ, что на постройку больницъ со времени штатовъ 1898 года не полагалось особаго кредита, а предполагалось построить больницы изъ остатковъ по содержанию врачебной части, на каковые остатки въ продолженіе десяти лѣтъ и удалось построить двѣ больницы, (Кустанайская уѣздная больница была построена до 1897 года). Это отсутствіе домовъ для больницъ нынѣ рѣзко сказывается при сравненіи продуктивности стационарной дѣятельности участковыхъ врачей съ переселенческой организаціей, которая не пожалѣла средствъ на устройство домовъ для больницъ на 15—20 кроватей. Такъ въ участковыхъ больницахъ въ отчетномъ году было 472 больныхъ (92 бол. въ гор. Актюбинскомъ приемномъ покоѣ), коими проведено 8876 дней, въ то время какъ въ переселенческихъ больницахъ было 2188 больныхъ, коими проведено въ больницахъ 29273 дня

Количество лицъ, пользовавшихся въ отчетномъ году во всѣхъ больницахъ гражданскаго вѣдомства, видно изъ прилагаемой таблицы.

Въ Тургайской области число городовъ, посадовъ, селеній, въ коихъ имѣются больницы и приемные покои равняется 17.

Таблица № 63.

Больницы и приемные покои.	Число кроватей	Осталось къ 1 января отчетнаго года.	Прибыло въ отчетномъ году.	Умерло въ отчетномъ году.	Осталось къ 1 января слѣдующаго года.	Число проведенныхъ дней.
Кустанайская уѣздная больница	20	15	202	10	16	5237
Иргизская уѣздная больница	10	—	73	2	—	1111
<i>Приемные покои.</i>						
1 уч. Кустанайскаго уѣзда	5	—	14	—	—	397
3 » » »	5	—	—	—	—	—
4 » » »	5	—	3	—	—	69
1 уч. Актюбинскаго уѣзда	5	2	29	5	3	426
2 » » »	5	—	18	—	—	224
3 » » »	5	2	18	—	—	423
1 уч. Тургайскаго уѣзда	5	—	13	—	—	279
Актюбинскій городской приемный покой	4	2	90	10	2	710
<i>Переселенческія больницы:</i>						
Актюбинская	25	21	546	41	12	8709
Акь-Булакская	20	4	182	12	2	2478
Львовская	12	6	137	8	5	2827
Адамовская	6	1	100	5	3	1291
Валеріановская	20	13	382	10	8	4409
Федоровская	15	—	708	40	14	7115
<i>Переселенческіе приемные покои:</i>						
Саройскій	2	—	40	—	—	509
Павловскій	2	—	112	—	—	1357
Ольгинскій	2	—	10	—	—	185
Карпыковскій	2	—	7	—	—	122
Зуевскій	2	—	16	—	—	270
Итого	177	66	2602	133	65	38149

Амбулаторныхъ больныхъ.

Кустанайск. уѣздъ	областныхъ	61520	134510
	переселен.	72890	
Актюбинскій уѣздъ	областныхъ	30788	68821
	переселен.	38033	
Иргизскій уѣздъ	областныхъ	11083	11083
Тургайскій уѣздъ	областныхъ	6810	6810

Всего больныхъ амбулаторныхъ и стационарныхъ.

Кустанайск. уѣздъ	областныхъ	61754	136077
	переселен.	74324	
Актюбинскій уѣздъ	областныхъ	30948	69835
	переселен.	38887	
Иргизскій уѣздъ	областныхъ	11156	11156
Тургайскій уѣздъ	областныхъ	6823	6823

Всего больныхъ 223891

По формамъ заболѣваній больные распредѣлялись такъ:

Таблица № 64

Форма заболѣваній.	Въ Актюбинскомъ у.			Въ Кустанайскомъ у.			Въ Иргизскомъ у.			Въ Тургайскомъ у.		
	Въ больницъ.	У врачей.	У фельдшеровъ.	Въ больницъ.	У врачей.	У фельдшеровъ.	Въ больницъ.	У врачей.	У фельдшеровъ.	Въ больницъ.	У врачей.	У фельдшеровъ.
1) Общія заразныя болѣзни	398	8815	10453	692	15773	12139	35	1415	1395	3	337	960
2) Незаразныя болѣзни	18	1211	930	53	1567	1291	—	160	81	—	8	67
3) Новообразованія	21	135	88	24	170	504	—	2	13	1	1	5
4) Паразитическія болѣзни	5	1763	185	6	2962	3252	—	757	597	—	258	881
5) Душевныя болѣзни	—	1	—	—	10	2	—	—	—	—	—	—
6) Травматическія поврежденія.	121	1460	1427	188	2175	2867	4	224	389	3	309	215
7) Отравленія	—	6	17	2	25	21	21	4	3	—	—	—
8) Пороки врожденныя и приобретенныя и недостатки развитія	18	44	53	1	98	75	—	4	9	—	—	4
9) Болѣзни отдѣльныхъ системъ и органовъ	338	16405	25018	571	42757	42758	35	3506	4353	8	1984	1983
Болѣзни беременныхъ и послеродовыя	13	194	88	66	291	133	—	27	35	—	—	—
Болѣзни невошедшія въ номенклатуру и неопредѣл.	1	62	195	4	72	86	—	—	24	—	—	—
Роды	20	37	38	18	114	72	—	1	6	—	—	—
На испытаніи	—	107	—	—	20	1	—	—	—	—	—	—
Итого	958	30240	40132	1625	66034	63701	75	6100	6905	15	2897	4115

Въ отчетномъ году въ области существовали слѣдующія болѣз-
ни острозаразнаго характера, зарегистрированныя какъ врачами,
такъ и фельдшерами:

Таблица № 65.

Названіе болѣзней и кѣмъ зареги- строваны.	Въ городахъ.	Въ уѣздахъ.
Оспа: врачами	46	287
фельд.	1	262
Корь: врачами	66	96
фельд.	31	170
Скарлатина: врачами	107	287
фельд.	4	267
Коклюшъ: врачами	127	381
фельд.	40	330
Гриппъ: врачами	1681	3626
фельд.	100	2708
Дифтеритъ: врачами	391	1288
фельд.	47	1174
Тифъ брюшн.: врачами	196	792
фельд.	11	762
Тифъ сыпной: врачами	4	218
фельд.	—	16
Тифъ неопред.: врачами	20	75
фельд.	—	95
Дизентерія: врачами	410	555
фельд.	33	586
Эпидемическій гастроэнтеритъ: врачами	912	161
фельд.	285	386
Заушница: врачами	164	249
фельд.	39	217
Рожа: врачами	162	55
фельд.	9	114
Гнилост. и гнойное зараженіе: врачами	—	10
фельд.	—	3
Острый сочленовый ревматизмъ: врачами	301	548
фельд.	3	529
Цынга: врачами	4	422
фельд.	—	432
Крупозная пневмонія: врачами	134	232
фельд.	43	252
Бугорчатка легкихъ: врачами	178	346
фельд.	8	258
Сифились первичный: врачами	30	4
фельд.	—	53
» кандиломный recens: врачами	202	327
фельд.	1	323
» recidiva: врачами	55	147
фельд.	42	129
» не указано врачами	26	102
фельд.	—	38
» гуммозный: врачами	171	691
фельд.	13	784
Мягкій шанкеръ и его осложн.: врачами	69	21
фельд.	27	32
Перелой и его осложненія: врачами	436	287
фельд.	69	383
Перемен. лихор. и бол. кахек.: врачами	2670	7442
фельд.	371	13273
Прочія заразныя болѣзни: врачами	—	—
фельд.	—	—

Названія болѣзней и кѣмъ зареги- строваны.	Въ	Въ
	городахъ.	уѣздахъ.
Трахома: врачами	179	526
фельд.	13	555
Чесотка: врачами	721	3490
фельд.	90	4142
Травматич. и другія поврежденія: врачами	1404	3054
фельд.	289	4635
Душевные болѣзни: врачами	1	12
фельд.	—	1
Пользовались въ больницахъ: врачами	338	2125
фельд.	1	190
Умерло изъ пользованныхъ въ больницахъ		
врачами	34	94
фельд.	—	6

А п т е к и

Въ Тургайской области всего 5 аптекъ, а именно: въ городѣ Кустанаѣ 2, въ Актюбинскѣ 2, въ Акъ-Булакѣ 1 и въ Челкарѣ 1.

Названіе аптекъ.	Число фармацевтовъ	Число платныхъ рецептовъ.	Вырученныя		По ручной	
			по нимъ		продажъ вы-	
			Руб.	К.	Руб.	К.
Кустанайская аптека провизора Казимирскаго, нормальная	1	2819	1437	37	649	11
Кустанайская аптека наслѣдн. провиз. Шифнера нормальная.	1	6198	3255	43	3441	19
Актюбинская аптека провизора Лифшицъ, нормальная	2	2939	1565	54	1586	95
Акъ-Булакская сельская аптека аптекарскаго помощника Зарицкаго	1	1301	786	69	1052	59
Челкарская сельская аптека Яковлевой	1	345	166	95	1011	35
Итого	6	13602	7191	98	7741	19

О с п о п р и в и в а н і е.

Оспопрививаніе составляетъ одну изъ главныхъ заботъ медицинскаго персонала, такъ какъ туземное населеніе далеко еще не сознало необходимость привитія оспы, почему привитіемъ оспы занимаются какъ врачи, такъ и фельдшерскій персоналъ. Независимо отъ сего каждая киргизская волость на добровольные сборы содержитъ по одному оспеннику.

Къ сожалѣнію, крестьянское населеніе, уже сознавшее въ Россіи необходимость оспопрививанія, не нанимаетъ оспенниковъ, предоставляя заботу объ оспопрививаніи или областной, или переселенческой администраціи. Для снабженія врачей оспеннымъ детритомъ въ городѣ Кустанаѣ устроенъ оспенный телятникъ, содержащійся на земскія средства. За отчетный годъ на содержаніе его израсходовано 1796 р. 91 к.

Участковымъ областнымъ персоналомъ сдѣлано прививокъ 34431, переселенческимъ медицинскимъ персоналомъ только 9547.

При семъ прилагается вѣдомость привитія оспы участковымъ и переселенческимъ персоналомъ.

Таблица № 66.

Название городов и уездов.	Участковымъ персспаломъ.				Переселенч. персоналомъ.			
	Число при-викоуь.	Изъ нихъ удачныхъ.	Неудачныхъ.	Неизвѣстно.	Число при-викоуь.	Изъ нихъ удачныхъ.	Неудачныхъ.	Неизвѣстно.
г. Кустанай	520	470	15	35	—	—	—	—
Кустанайскій уѣздъ	16250	12543	2431	1276	7459	5266	1607	586
г. Актюбинскъ	206	—	—	206	—	—	—	—
Актюбинскій уѣздъ	10242	8370	1886	886	2088	6466	201	687
Иргизскій уѣздъ	10296	7977	1932	386	—	—	—	—
г. Тургай	170	168	2	—	—	—	—	—
Тургайскій уѣздъ	6294	5400	894	—	—	—	—	—
Итого . . .	43978	34928	7161	2889	9547	6466	1808	1273

Судебно-медицинская и врачебно-полицейская части.

Судебно-медицинская часть въ области возложена на городовыхъ, участковыхъ и переселенческихъ врачей, на каждого отдѣльно въ своемъ участкѣ.

Санитарный надзоръ въ городахъ возложенъ на городскихъ врачей.

Для надзора за проституціей въ городахъ Тургаѣ и Иргизѣ учреждены врачебно-полицейскіе комитеты, а въ городахъ Кустанаѣ и Актюбинскѣ надзоръ распределенъ между полицейскимъ комитетомъ и городскимъ санитарнымъ бюро. Дѣятельность комитетовъ, въ виду отсутствія средствъ и полицейскихъ агентовъ, ничтожна. При этомъ прилагается вѣдомость судебно медицинскихъ вскрытій и освидѣтельствованіе живыхъ людей и предметовъ.

Таблица № 67.

	Кустанайскій уѣздъ.	Актюбинскій уѣздъ.	Иргизскій уѣздъ.	Тургайскій уѣздъ.
1) Удушеніе	1	—	—	—
2) Повѣшеніе	—	1	—	—
3) Раненія а) холоднымъ оружіемъ	15	2	—	2
б) огнестрѣльнымъ	3	3	1	—
в) прочія	—	2	—	—
4) Ушибы, смятія и паденіе	7	1	3	—
5) Утопленіе	—	—	—	—
6) Задушеніе: а) отъ воспрепятствованнаго дыханія	1	2	—	—
б) отъ недостатка дыханія	—	—	—	—
7) Подавленіе пищей	—	—	—	—
8) Замерзаніе	—	—	—	—
9) Лишеніе пищи	—	—	—	—
10) Ожоги и сгораніе	—	—	—	—
11) Пораженіе молніей	—	—	—	—
12) Отравленіе а) мышьякомъ	—	—	—	—
б) другими неорг. ядами	—	—	—	—
в) окисью углерода	—	—	—	—
г) спиртомъ	2	2	—	—
д) другими орган. ядами	—	—	—	—
13) Прочія насильственныя смерти	2	2	—	—
Всего насильственной смертью	31	16	4	2
Въ томъ числѣ:				
Самоубійство	12	1	—	—
Убійство	15	9	3	2
Дѣтоубійство	—	6	—	—

Х. ОБЩЕСТВЕННОЕ ПРИЗРѢНІЕ и ПОПЕЧИТЕЛЬСТВО о НАРОДНОЙ ТРЕЗВОСТИ.

1) Общественное призрѣніе.

Для общественнаго призрѣнія и благотворительности въ отчетномъ году въ области существовали: Мѣстное Управление Общества Краснаго Креста, которое дѣятельность свою въ отчетномъ году главнымъ образомъ направило на оказаніе врачебно-продовольственной помощи переселенцамъ Кустанайскаго и Актюбинскаго уѣздовъ, пострадавшихъ отъ неурожая. На эту помощь израсходовано: Кустанайскимъ Комитетомъ Краснаго Креста 672 р. 60 к. на продовольствіе населенію, пострадавшему отъ неурожая. На указанную сумму Комитетомъ куплено и роздано: 364 пуд. муки, 273 пуд. пшена и 2580 обѣдовъ. Выдано пособій нуждающимся и неспособнымъ къ труду—90 р. 50 коп.

Въ г. Кустанаѣ дѣйствовалъ уѣздный комитетъ Краснаго Креста. Такой же комитетъ открытъ 29 ноября 1910 г. въ Актюбинскѣ.

Къ 1 января 1911 года Тургайское мѣстное Управление Красн. Креста располагало слѣдующими средствами:

а) расходныхъ суммъ	952 р. 47 к.
б) запаснаго капитала на надобности военнаго времени	1937 р. 49 к.
в) капитала на помощь увѣчнымъ воинамъ	935 р. 19 к.
г) переходящихъ суммъ	— р. — к.
д) спеціальныхъ средствъ	4495 р. 79 к.

Спеціальныя средства состоятъ изъ остатка суммъ, отпущенныхъ въ 1909 г. Главнымъ Управленіемъ Краснаго Креста на продовольственную помощь—1059 р. 57 к., изъ капитала на борьбу съ эпидемическими заболѣваніями среди переселенцевъ Тургайской области 1000 руб. и капитала на устройство въ Тургайской области больничныхъ заведеній 2436 р. 22 коп. Последняя сумма имѣетъ 2 подраздѣленія: на школу повивальныхъ бабокъ 2134 р. 75 к. и на устройство барака для заразныхъ больныхъ въ г. Актюбинскѣ 301 р. 47 к.

Въ Кустанайскомъ дѣтскомъ приютѣ, состоявшемъ до 1911 г. въ вѣдѣніи Кустанайскаго Тюремнаго Отдѣленія и теперь перешедшемъ въ вѣдомство учреждений Императрицы Маріи, воспитываются 21 человѣкъ дѣтей въ возрастѣ отъ 5 до 14 лѣтъ. Израсходовано на содержаніе приюта—1821 р. 94 к., большая часть которыхъ составила изъ частныхъ пожертвованій. Устроенная въ 1910 г. въ пользу приюта лоттерея дала 1496 рублей. Къ 1911 г. приютъ располагалъ свободной наличностью въ 1304 р. 97 коп.

Дѣятельность Тургайскаго Областнаго Комитета по призрѣнію дѣтей лицъ погибшихъ въ войну съ Японіей за 1909 г. проявилась въ слѣдующемъ:

Всѣхъ дѣтей, состоявшихъ подъ покровительствомъ АЛЕКСѢЕВСКАГО Комитета по Тургайской области къ началу отчетнаго года значилось.

по Кустанайскому уѣзду	19 сирота
» Актюбинскому »	15 »
» Тургайскому »	1 »
В с е г о	35 сиротъ.

Къ концу отчетнаго года сиротъ состояло:

по Кустанайскому уѣзду	19 сиротъ.
» Актюбинскому »	12 »
» Тургайскому »	1 »
В с е г о	32 сироты.

На выдачу пособія сиротамъ, въ размѣрѣ 2 руб. на каждого въ мѣсяцъ, въ теченіи отчетнаго года было ассигновано 904 р.; выдано въ пособіе 876 р., осталось неизрасходованными 28 руб. Изъ послѣдней суммы переводнымъ требованіемъ перечислены на счета Главнаго Казначейства, въ распоряженіе АЛЕКСѢЕВСКАГО Главнаго Комитета, 20 руб. туда же перечисляются и остальные 8 рублей.

2) *Попечительство о народной трезвости.*

Дѣятельность попечительства о народной трезвости въ области дѣлится между Особымъ Областнымъ Комитетомъ и его Кустанайскимъ уѣзднымъ Отдѣленіемъ.

Дѣятельность Особаго Областнаго Комитета заключалась въ направленіи дѣятельности подвѣдомственнаго ему Кустанайскаго Уѣзднаго Отдѣленія и въ разсмотрѣніи смѣтныхъ исчисленій на содержаніе Особаго Комитета и его Отдѣленія въ г. Кустанаѣ на 1910 г.

Дѣятельность Кустанайскаго Отдѣленія состояла въ завѣдываніи народнымъ домомъ, библіотекой-читальней, чайной, народными чтеніями, хорами и т. п. мѣропріятіями, способствующими нравственному и умственному развитію населенія.

Чтенія и лекціи устраивались преимущественно въ воскресные и праздничные дни. Для привлеченія возможно большаго количества слушателей и зрителей, чтенія и лекціи сопровождалась концертами, спектаклями, демонстраціей картинъ при помощи волшебнаго фонаря и проч.

Чтенія посѣщались публикой весьма охотно и иногда въ такомъ количествѣ, что аудиторія не могла вмѣстить всего числа посѣтителей. Всего въ теченіе года было устроено въ народномъ домѣ въ г. Кустанаѣ 51 народное чтеніе и другихъ развлеченій, которыя посѣтило 6750 человекъ. Въ поселкахъ уѣзда такихъ чтеній было устроено 462, которыя посѣтило 28926 человекъ.

Кромѣ этого при народномъ домѣ въ г. Кустанаѣ дѣйствуетъ бесплатная библіотека, которая весьма охотно посѣщается народомъ.

Средства Кустанайскаго Отдѣла складывались:

1) изъ отпущенныхъ изъ казны	-	-	3848 р. 15 к.
2) отъ операцій чайной и столовой	-	-	1552 р. 58 к.
3) случайныхъ поступленій	-	-	248 р. 90 к.
4) остатка отъ прежнихъ лѣтъ	-	-	63 р. 65 к.
Итого	-	-	5713 р. 28 к.

Въ 1910 г. Отдѣломъ израсходовано на содержаніе народнаго дома, выписку книгъ, фонарей, свѣтовыхъ картинъ и проч. -- 4878 р. 94 к.; къ 1911 г. осталось 834 р. 34 к.

ВЕТЕРИНАРНО САНИТАРНЫЙ ОТЧЕТЪ.

Отчетный годъ для развитія ветеринарнаго дѣла въ области былъ болѣе благоприятнымъ чѣмъ предыдущій, который поглощала всѣ силы на мѣропріятія противъ заноса чумы изъ сосѣдней Акмолинской области. Эпизоотія эта, какъ извѣстно, не было занесена и въ концѣ 1909 года получилась возможность опять приступить въ созидательной работѣ, размѣры которой, благодаря сильному росту переселенія и колонизаціи, непомѣрно съ каждымъ годомъ увеличиваются и давно превзошли силы мѣстной ветеринарной организаціи, созданной въ 1893 году, когда переселеніе было еще въ зародышѣ. Въ отчетномъ году можно констатировать извѣстный прогрессъ въ развитіи ветеринаріи въ области, а вѣрнѣе въ колонизованныхъ Кустанайскомъ и Актюбинскомъ уѣздахъ, гдѣ, благодаря наличности въ среднемъ 9 командированныхъ Министерствомъ Внутреннихъ Дѣлъ на разные сроки ветери-

нарныхъ врачей. удалось значительно уменьшить ветеринарно-врачебные участки и такимъ образомъ приступить къ болѣе детальному изученію области въ ветеринарно-санитарномъ отношеніи и сдѣлать ветеринарную помощь доступной болѣе широкимъ кругамъ населенія. Помощь командированнаго персонала, хорошо обеспеченнаго средствами на разъѣзды, позволила между прочимъ, приступить къ болѣе точному выясненію фактическаго распространенія эпизоотіи повального воспаленія легкихъ крупнаго рогатаго скота, которая представляетъ огромную и длительную опасность для мѣстнаго скотоводства, и приступить къ борьбѣ съ этой эпизоотіей путемъ, на первое время, прививокъ. Кромѣ этого положено начало борьбѣ съ недавно появившейся рожей свиней, дѣлающей широкія опустошенія.

Затѣмъ въ 1910 году было закончено предпринятое въ концѣ предшествовавшаго года, обследованіе животноводства въ ветеринарно-санитарномъ отношеніи въ русскихъ поселкахъ. Здѣсь штатъ мѣстныхъ и командированныхъ врачей позволилъ выяснить въ общихъ чертахъ, что поселки являются постояннымъ разсадникомъ нѣкоторыхъ эпизоотій, которыя въ киргизскомъ кочевомъ хозяйствѣ не могутъ прочно укореняться и что о существованіи этихъ эпизоотій малочисленный ветеринарный надзоръ не освѣдомляется населеніемъ, такъ какъ оно не рассчитываетъ на радикальную помощь, и надо сказать, что это опасеніе не лишено основаній, такъ какъ наличная ветеринарная организація лишенная силъ и средствъ, вынуждена ограничиваться лишь палліативами, нерѣдко очень стѣснительными для населенія.

Представленный въ 1909 году г. Губернаторомъ проектъ новыхъ ветеринарныхъ штатовъ и организаціи въ области утвержденія еще не получилъ. Увеличилось лишь ассигнованіе по земской смѣтѣ на 1910-1912 годъ на мѣры предупрежденія падежей скота съ 5580 рублей до 7700 рублей въ годъ, что дало возможность развить болѣе широко лѣчебное дѣло путемъ болѣе лучшаго оборудованія старыхъ пунктовъ и открытія или улучшенія обстановки новыхъ въ пос. Александровскомъ, Денисовскомъ и Федоровскомъ Кустанайскаго уѣзда и Херсонскомъ и Акбулакѣ-Актюбинскаго уѣзда.

Указанное увеличеніе кредита дало также возможность поднять предѣльную оцѣнку убиваемыхъ сапныхъ лошадей съ 20 до 30 рублей за голову, что значительно упорядочиваетъ борьбу съ сапомъ, подрывающимъ преимущественно переселенческія хозяйства.

Дѣлѣе приходится констатировать довольно значительное каростаніе сибирязвенныхъ прививокъ и въ меньшей степени, противъ повального воспаленія легкихъ крупнаго рогатаго скота. Въ заключеніе же слѣдуетъ упомянуть, что упорядочены кишечныя заведенія въ городѣ Кустанаѣ, гдѣ открытіе въ 1909 году городской скотобойни благоприятно повліяло на устройство убойнаго дѣла и что въ городѣ Иргизѣ построенная нѣсколько лѣтъ тому назадъ городская скотобойня была къ концу года, послѣ соответственнаго приспособленія, впервые пущена въ ходъ, и наконецъ, что городъ Тургай приступилъ къ постройкѣ бойни по плану и подъ техническимъ руководствомъ ветеринарнаго врача Штанге.

Общая характеристика года въ ветеринарно-санитарномъ отношеніи.

Насколько можно судить поимѣющимся свѣдѣніямъ отчетный годъ для мѣстнаго животноводства слѣдуетъ признать въ чисто санитарномъ отношеніи довольно благоприятнымъ, такъ какъ ни

одна эпизоотія, за исключеніемъ рожи свиней, не носила особо интенсивнаго характера по количеству заболѣваній и смертности.

Въ экономическомъ же отношеніи 1910 годъ для животноводства вслѣдствіе длительной, въ особенности въ южныхъ уѣздахъ, засухи былъ менѣе благоприятнымъ. Засуха вызвала неурожай травъ (собрано менѣе чѣмъ въ 1910 году на 5242767 пудовъ сѣна) и въ нѣкоторыхъ мѣстахъ недородъ хлѣбовъ. Указанныя обстоятельства вынудили населеніе усиленно сбывать излишки скота и вызвали пониженіе цѣнъ на всѣ продукты животноводства. Въ ноябрѣ и декабрѣ можно было въ Иргизскомъ и Тургайскомъ уѣздахъ постоянно опасаться глубокихъ снѣговъ и морозовъ, которые могли вызвать массовые падежи отъ безкормицы, но къ счастью эти опасенія не оправдались.

Наличность сельско-хозяйственныхъ животныхъ.

Въ количествѣ скота за послѣднія пять лѣтъ никакія значительныя измѣненія не могли имѣть мѣста, потому что мѣстное животноводство не несло значительныхъ потерь ни отъ эпизоотій, ни отъ зимнихъ безкормицъ въ степи («дакутовъ»), являющихся здѣсь настоящимъ народнымъ сѣдствіемъ для киргизъ кочевниковъ. Ростъ колонизаціи въ сѣверныхъ уѣздахъ сильно сокращаетъ площадь пастбищъ, которыми лѣтъ 16 тому назадъ пользовались исключительно киргизы для своего животноводства зимою и во время лѣтнихъ кочевокъ, размѣръ которыхъ постепенно значительно сокращается. Вообще скотоводство у киргизъ, въ особенности въ сѣверныхъ уѣздахъ, переживаетъ сложную эволюцію и, повидимому, не можетъ такъ быстро увеличиваться количественно; для качественного же его улучшенія къ сожалѣнію ничего существеннаго еще не принято, хотя нарастающій спросъ на продукты животноводства настойчиво требуетъ обращенія вниманія на развитіе и улучшеніе этой отрасли народнаго хозяйства. У осѣдлаго населенія количество скота по мѣрѣ роста и укрѣпленія колонизаціи увеличивается, тѣмъ болѣе, что въ нѣкоторыхъ поселкахъ, съ условіями менѣе благоприятными для земледѣлія, появляется тенденція заниматься преимущественно животноводствомъ, какъ болѣе въ данной мѣстности выгоднымъ, чѣмъ производство хлѣба.

О распредѣленіи скота между осѣдымъ и кочевымъ населеніемъ даютъ представленія слѣдующія цифры:

Количество скота въ области.

Года.	У осѣдлаго населенія.	У кочевого населенія.	В С Е Г О.
1895 г.	43.394 гол.	2.043 118	2.086 512
1908 г.	235.877 --	2.329.090	2.564.967
1909 г.	245.678 —	2.499 356	2.745.034
1910 г.	330.252 —	2.699.875	3.030.127

При несовершенствѣ статистики, въ особенности степной, гдѣ киргизы теперь по разнымъ соображеніямъ то уменьшаютъ количество скота (въ южныхъ уѣздахъ), то увеличиваютъ (въ сѣверныхъ уѣздахъ), какія нибудь опредѣленные выводы трудно дѣлать. Такъ, на примѣръ, разбираясь въ данныхъ за отчетный годъ можно усмотрѣть, увеличеніе скота вообще и въ частности — овецъ, въ то время, когда фактически наблюдалась значительная распродажа скота и когда въ сѣверныхъ колонизованныхъ уѣздахъ овцеводство

у киргизъ несомнѣнно сокращается, вслѣдствіе уменьшенія пастбишныхъ площадей и увеличенія разведенія крупнаго рогатаго скота и лошадей. Стало быть, врядь ли имѣло мѣсто въ 1910 году увеличеніе количества скота, вѣрнѣе же, что кочевое населеніе показало цифры болѣе близкія къ дѣйствительности. Спросъ на рынкахъ центральной Россіи увеличилъ сбытъ скота въ степяхъ. Колонизація же значительно увеличила мѣстный его обмѣнъ и передвиженіе, благодаря закупкамъ, дѣлаемымъ переселенцами, и сбыту русскимъ населеніемъ болѣе старыхъ животныхъ для замѣны ихъ осенью молодыми. Описанный мѣстный обмѣнъ много содѣйствовалъ развитію въ поселкахъ элизоотій, такъ какъ переселенцы стремятся покупать по низкимъ цѣнамъ, продавцы же выбрасываютъ на рынокъ непригодный для нихъ или подозрительный скоть.

Преобладающая масса скота принадлежитъ къ мѣстной киргизской породѣ, отлично приспособленной къ тяжелымъ климатическимъ условіямъ и скуднымъ кормамъ степей. Благодаря переселенію стали здѣсь появляться новыя породы скота: красный калмыцкій крупный рогатый скоть (Царицынскій и Астраханскій) сѣрый степной, южный нѣмецкій, простыя русскія и тонкорунныя овцы и свиньи простой и улучшенной породы. Наиболѣе здѣсь пригоднымъ и желательнымъ оказалса красный калмыцкій скоть, который довольно широко распространенъ. Простая русская овца разводится въ поселкахъ, тонкорунную же разводятъ лишь въ нѣсколькихъ хозяйствахъ и распространенія она не получаетъ. Количество свиней нарастаетъ преимущественно у нѣмцевъ и выходцевъ изъ южныхъ губерній.

Ветеринарный персоналъ.

Количество постоянного высшаго и низшаго ветеринарнаго персонала уже болѣе 12 лѣтъ не отвѣчаетъ потребностямъ огромной скотоводческой области. Несовершенство ветеринарной организаціи и недостатокъ персонала даетъ себя чувствовать все болѣе и болѣе съ каждымъ годомъ, по мѣрѣ роста переселенія и осѣдлости. При наличности 358 поселковъ, являющихся благопріятной почвой для развитія повальнаго воспаления легкихъ, сапа, чесотки, сибирской язвы и рожи свиней, штабъ, созданный въ 1891—1893 годахъ, когда въ степи были исключительно кочевые киргизы, не можетъ теперь справиться даже только съ формальной стороны съ предъявляемыми современной жизнью запросами.

Въ 1910 году было налицо два уѣздныхъ ветеринарныхъ врача (двѣ должности вакантныя), получающихъ содержанія изъ земскихъ суммъ (по 800 руб. содержанія и 300 руб. безотчетно—на разъѣзды), 9 степныхъ пунктовыхъ (по 1,000 рублей содержанія и 300 рублей на разъѣзды, изъ которыхъ 100 руб. изъ земскихъ средствъ) и одинъ пунктный второго разряда (1,200 рублей содержанія и 300 рублей на разъѣзды).

Кромѣ этого постоянного врачебнаго персонала находились въ области временно 9 командированныхъ Министерствомъ Внутреннихъ Дѣлъ ветеринарныхъ врачей на сроки отъ 6 мѣсяцевъ до двухъ лѣтъ и шесть ветеринарныхъ врачей при трехъ конюшняхъ Государственнаго Коннозаводства, несшихъ службу исключительно по своему вѣдомству.

Низшій ветеринарный персоналъ состоялъ изъ 4 уѣздныхъ ветеринарныхъ фельдшеровъ, которымъ содержаніе повышено, по послѣдней смѣтѣ, отъ 240 руб. до 360 руб., одного пунктнаго фельдшера и на 6000 руб., ассигнуемыхъ изъ средствъ процентнаго сбора со скота, были нанимаемы фельдшера, стражники и переводчики, получавшіе по 300 рублей въ годъ. Кромѣ этого по

мѣрѣ надобности были нанимаемы стражники-переводчики при командированныхъ ветеринарныхъ врачахъ, получавшіе по 20 р. въ мѣсяць.

Весь указанный персоналъ былъ распределенъ въ 13 постоянныхъ участкахъ, изъ которыхъ три приходятся на два южныхъ уѣзда и 10 на два сѣверныхъ. Командированнымъ ветеринарнымъ врачамъ отводились только въ сѣверныхъ уѣздахъ временные участки, выдѣляемые изъ постоянныхъ, что въ известной степени помогло развитію дѣла. Обязанности уѣздныхъ, пунктовыхъ и командированныхъ ветеринарныхъ врачей одинаковы: 1) прекращеніе эпизоотій на мѣстномъ скотѣ въ участкахъ, 2) лѣченіе больныхъ животныхъ, 3) производство прививокъ, 4) надзоръ за передвиженіемъ скота и сырья, а также за выпасами гуртовъ, 5) взиманіе процентнаго со скота сбора, 6) надзоръ за ярмарками и складами сырья, 7) въ четырехъ городахъ и въ двухъ поселкахъ области 7 ветеринарныхъ врачей имѣютъ надзоръ надъ убоемъ скота и вообще санитарной частью за плату и бесплатно и 8) три ветеринарныхъ врача имѣли надзоръ за полосой отчужденія Ташкентской желѣзной дороги и за провозомъ скота по этой дорогѣ.

Независимо отъ сего ветеринарный врачъ Никольскій руководилъ разсадникомъ кадыцкаго крупнаго рогатаго скота, содержаемаго на средства киргизъ 1 й Буртинской волости, Актюбинскаго уѣзда.

Совмѣщеніе ветеринарныхъ должностей за плату выразилось въ томъ, что два ветеринарныхъ врача завѣдывали сверхъ своихъ участковъ еще двумя вакантными участками, въ городѣ Кустанаѣ одинъ врачъ завѣдывалъ скотобойней, и въ Актюбинскѣ два врача и одинъ фельдшеръ обслуживали скотобойню и руководили санитарной частью. Завѣдываніе бойнями и санитарной частью поселковъ и городовъ практикуется въ виду недостатка средствъ на приглашеніе особаго персонала, но отвлекаетъ въ известной степени ветеринарныхъ врачей отъ прямыхъ ихъ обязанностей.

Ближайшее руководство дѣятельностью ветеринарнаго персонала лежало на ветеринарномъ инспекторѣ и было направляемо совѣщаніями ветеринарныхъ врачей, созываемыми въ Актюбинскѣ и Кустанаѣ, главнымъ образомъ, для выработки плана борьбы съ повальнымъ воспаленіемъ легкихъ крупнаго рогатаго скота. Указанныя совѣщанія, объединяющія разбросанныхъ ветеринарныхъ работниковъ, несомнѣнно приносятъ пользу.

Дѣятельность постояннаго ветеринарнаго персонала тормозится крайне скуднымъ вознагражденіемъ, и, въ особенности, ограниченностью средствъ на разъѣзды, а равно обширностью участковъ, площадь которыхъ въ среднемъ равняется въ Актюбинскомъ уѣздѣ 4,500 кв. верстъ, въ Кустанаѣ—15,639 кв. верстъ, въ Иргизскомъ (весь уѣздъ)—127,300 кв. верстъ и въ Тургайскомъ (весь уѣздъ) 147,500 кв. верстъ. Во всякомъ случаѣ можно съ увѣренностью сказать, что и наличный ветеринарно-врачебный персоналъ могъ бы болѣе продуктивно работать, если бы былъ лучше обеспеченъ.

Заболѣваемость и смертность домашнихъ животныхъ отъ повально-заразительныхъ болѣзней.

Свѣдѣній, даже приблизительно вѣрныхъ о развитіи эпизоотій въ области, а также о потеряхъ отъ таковыхъ, не имѣется, такъ какъ населеніе, не рассчитывая на существенную помощь, рѣдко заявляетъ о появленіи повальныхъ болѣзней; ветеринарный же надзоръ имѣетъ возможность лишь въ ограниченныхъ случаяхъ самъ констатировать болѣзнь и затѣмъ не можетъ имѣть постоянное наблюденіе за неблагополучными пунктами.

Зарегистрированные цифры во много разъ ниже дѣйствительности и потому создается кажущееся благополучее области по эпизоотіямъ.

На сколько можно судить по разнымъ свѣдѣніямъ, ни одна эпизоотія, за исключеніемъ рожи свиней, не получала развитія, превышающаго обычныя здѣсь размѣры. По официальнымъ даннымъ было отмѣчено въ 1910 году 454 неблагополучныхъ пунктовъ и гуртовъ, въ которыхъ заболѣло 58,314 головъ, пало 538 и убито 263 (больныхъ сапомъ и повальнымъ воспаленіемъ легкихъ). Высокая цифра заболѣваемости и малая сравнительно смертность объясняется тѣмъ, что подавляющая масса больныхъ приходится на чесотку и ящуръ, которые сопровождаются всегда незначительными потерями.

Въ русскихъ поселкахъ часто наблюдается сапъ, повальное воспаленіе легкихъ крупнаго рогатаго скота, сибирская язва, рожа свиней, чесотка и, временами, оспа овецъ; у киргизъ же чаще всего встрѣчается чесотка и, по многимъ даннымъ, можно думать, что въ кочевыхъ хозяйствахъ ежегодно много жертвъ уноситъ сибирская язва, въ особенности въ Тургайскомъ уѣздѣ, встрѣчается также въ сѣверныхъ уѣздахъ повальное воспаленіе легкихъ и вездѣ спорадически сапъ.

Колонизація и сокращеніе площадей пастбищъ сильно содѣйствуютъ распространенію сибирской язвы, такъ какъ въ настоящее время очень трудно избѣгать зараженныхъ мѣстъ. Въ Актюбинскомъ и Кустанайскомъ уѣздахъ наблюдается часто мѣстная болѣзнь на лошадяхъ «шеке-куртъ» (височный червь), обусловленная, по всей вѣроятности, поѣданіемъ ковыля.

Повальное воспаленіе легкихъ крупнаго рогатаго скота проявляетъ значительную склонность къ распространенію въ сѣверныхъ уѣздахъ въ поселкахъ и киргизскихъ хозяйствахъ, приближающихся къ осѣлости. Эта длительная и упорная эпизоотія, противъ которой не принимается серьезныхъ мѣръ кромѣ прививокъ съ согласія владѣльцевъ, грозитъ хроническими значительными убытками мѣстному скотоводству. Въ отчетномъ году зарегистрировано 13 неблагополучныхъ пунктовъ по повальному воспаленію легкихъ, заболѣло тамъ 137 головъ, пало 25 и убито 54 головы.

Въ отчетномъ году было обращено особое вниманіе на изученіе распространенія этой болѣзни и популяризацію и производство прививокъ съ согласія владѣльцевъ. Проведеніе послѣдней мѣры, примѣняемой съ 1907 года, встрѣчаетъ довольно серьезныя затрудненія въ виду недоверія со стороны русскаго населенія. Въ отчетномъ году было привито въ Кустанайскомъ уѣздѣ 2403 головы и въ Актюбинскомъ 5084, а всего 7487 головъ, что по сравненію съ 1909 годомъ (1238 головъ) даетъ значительное увеличеніе. Но къ сожалѣнію до сихъ поръ удается привить не болѣе 47% наличнаго скота въ неблагополучныхъ пунктахъ.

Сибирская язва отмѣчена въ 19 пунктахъ, въ которыхъ заболѣло 95 головъ и пало 82 головы. Такъ какъ регистрація носитъ случайный характеръ, то объ истинномъ распространеніи болѣзни судить нельзя. Судя же потому, что населеніе и русское, и киргизское охотно соглашается на прививки, можно думать, что сибирская язва ежегодно причиняетъ серьезныя потери.

Противъ этой эпизоотіи примѣняются обычныя ветеринарно-полицейскія мѣры, а съ 1904 года прививки, которыя въ отчетномъ году были сдѣланы 16277 животнымъ (въ 1909 году было привито 6092 головы).

Сапъ. Болѣзнь эта систематически подтачиваетъ главнымъ образомъ крестьянскія хозяйства. Борьба съ этой крайне упорной

и трудно искореняемой эпизоотией ведется в Тургайской области с 1897 года путем убивания больных с выдачей вознаграждения из земских сумм, но при ограниченности средств и ограниченности ветеринарных сил никакого успеха нельзя констатировать. Ветеринарные врачи не имеют физической возможности постоянно слѣдить за неблагополучными пунктами, население же о появлении сапа или вовсе не заявляет, предпочитая сбывать больных лошадей киргизамъ на мясо, или заявляетъ тогда, когда цѣнность лошади дѣлается приблизительно равной предѣльной оцѣнкѣ. Въ отчетномъ году предѣльное вознаграждение за убиваемыхъ лошадей было повышено въ июлѣ мѣсяцѣ съ 20 до 30 руб., что помогаетъ болѣе своевременно обнаруживать болѣзни. Сапъ наблюдается въ подавляющемъ большинствѣ случаевъ на лошадяхъ, принадлежащихъ русскому населенію Кустанайскаго и Актюбинскаго уѣздовъ, и лишь въ единичныхъ случаяхъ на лошадяхъ киргизъ. О распространеніи этой эпизоотіи по годамъ и затратѣ средствъ для ея прекращенія даютъ представленія слѣдующія данныя:

1906 г.	убито	71 лош.	уплочено	1325 рублей.
1907 г.	»	102 »	»	1907 рублей.
1908 г.	»	131 »	»	2771 рубль.
1909 г.	»	225 »	»	3908 рублей.
1910 г.	»	165 »	»	3729 рублей.

Уменьшеніе количества убитыхъ сапныхъ лошадей въ 1910 г., по сравненію съ 1909 годомъ, объясняется тѣмъ, что послѣдній сопровождался недородомъ въ Кустанайскомъ уѣздѣ, вслѣдствіе чего крестьяне считали для себя выгоднымъ заявлять предъ началомъ зимы о существованіи у нихъ больныхъ лошадей, которыхъ иначе рисковали потерять при отсутствіи кормовъ зимой.

Вообще сапъ поглощаетъ свыше 50% кредита, ассигнуемаго изъ земскихъ средствъ на предупрежденіе падежей скота въ области, которой скоро будетъ не подъ силу бороться съ этой болѣзней на свои средства.

Бешенство имѣетъ самое значительное распространеніе въ городахъ, куда зимою стекаются обычно много бродячихъ собакъ изъ степи. Въ городахъ истребляютъ бродячихъ собакъ крайне примитивнымъ путемъ, т. е. преимущественно отравленіемъ стрихнинными пилюлями. Ловли и налога на собакъ нигдѣ въ области не существуетъ.

Накожные болѣзни, которыя здѣсь извѣстны подъ собирательнымъ названіемъ «чесотки», имѣютъ огромное повсемѣстное распространеніе въ степи ежегодно зимою и весною, поражая главнымъ образомъ всѣ виды мѣстнаго скота киргизской породы. Замѣчено, что появленію болѣзни на киргизскомъ скотѣ содѣйствуетъ содержаніе *въ теплыхъ стойлахъ*, что лучше всего можно наблюдать въ русскихъ поселкахъ, гдѣ болѣзнь принимаетъ болѣе сильную форму, чѣмъ въ степи.

По мѣнью нѣкоторыхъ ветеринарныхъ врачей отъ чесотки погибаетъ безъ лѣченія около 5% больныхъ, что при колоссальной распространенности болѣзни наноситъ огромный вредъ скотоводству. Обстоятельство это подтверждается громаднымъ спросомъ со стороны киргизъ на медикаменты для лѣченія накожныхъ болѣзней. Киргизы пріѣзжаютъ къ ветеринарнымъ врачамъ съ ведрами и бутылками верѣдко и за сто верстъ за лѣкарствомъ противъ чесотки, которое выдается бесплатно. Въ отчетномъ году зарегистрировано 35153 животныхъ больныхъ чесоткою, изъ которыхъ 110 пало, медикаментовъ же выдано для лѣченія 37897 гол. скота на мѣстахъ. Указанная выдача лѣкарствъ является наиболѣе

существенной формой помощи, какую мѣстная ветеринарная организація оказываетъ киргизскому хозяйству.

Киргизы Тургайскаго уѣзда обложили себя сборомъ по 1½ коп. съ кибитки на приобретение противочесоточной мази, потому что на земскія средства нельзя удовлетворить и одной десятой части спроса.

Ящуръ наблюдается въ области ежегодно въ большей или меньшей степени. Борьба съ этой эпизоотіей здѣсь немыслима и безрезультатна. Въ отчетномъ году ящуръ официально зарегистрированъ въ 11 пунктахъ, въ которыхъ заболѣло 21281 гол. разнаго скота. Для прекращенія примѣнялись прививки, карантинныя и лечение.

Оспа овецъ встрѣчается ежегодно въ области въ разныхъ мѣстахъ. Овцы киргизской породы переносятъ болѣзнь гораздо легче, чѣмъ овцы русскихъ породъ и тонкорунныя. Въ 1910 году эпизоотія эта отмѣчена въ 6 пунктахъ, гдѣ было 83 больныхъ и 9 павшихъ.

Наконецъ въ единичныхъ случаяхъ зарегистрированы: *эмфизематозный карбункулъ, контактная плевронпневмонія лошадей, повальный кератитъ крупнаго рог. скота, муть* и въ 5 пунктахъ *рожа свиней*, давшая 349 заболѣваній и 271 павшихъ. Для прекращенія этой эпизоотіи, дѣлающейся въ области, повидимому, стаціонарной, были впервые примѣнены 129 гол. прививки съ хорошимъ результатомъ.

Въ заключеніе слѣдуетъ сказать, что радикальныя мѣры въ Тургайской области принимаются лишь противъ сапа и отчасти противъ сибирской язвы. Противъ же другихъ эпизоотій приходится ограничиваться, при отсутствіи соответственнаго закона, силъ и средствъ, только палліативами, недостигающими цѣли.

Ветеринарный надзоръ за торгово-промышленнымъ скотомъ и сырыми продуктами.

Въ Тургайской области, гдѣ скотопромышленность занимаетъ преобладающее мѣсто въ торговлѣ, на долю ветеринарныхъ врачей выпадаетъ крупная и серьезная работа по надзору за передвиженіемъ скота и сырья. Дѣятельность эта имѣетъ не только мѣстное, но и общегосударственное значеніе, такъ какъ главные продукты степного животноводства попадаютъ на рынки Европейской Россіи.

Надзоръ, насколько позволяютъ силы и мѣстные условія, поставленъ удовлетворительно и лучше чѣмъ другія стороны ветеринарнаго дѣла.

Гурты какъ мѣстнаго происхожденія, такъ и проходящіе транзитомъ изъ Акмолинской и Уральской областей, а также изъ Оренбургской губерніи, а равно направляемыхъ въ послѣднюю, слѣдуютъ, придерживаясь опредѣленныхъ трактовъ и подвергаются поголовному осмотру въ установляемыхъ 10 пунктахъ, причемъ на 6 изъ нихъ имѣются приспособленія для осмотровъ. Болѣе крупныя ярмарки въ области, т. е. въ Кустанаѣ, Актюбинскѣ, Иргизѣ, Тургаѣ, Карабутаѣ и пос. Денисовскомъ, Семіозерномъ, Баровомъ, Александровскомъ и Акъ-Булакѣ — находятся подъ ветеринарнымъ надзоромъ.

На ярмарочныхъ площадяхъ въ Кустанаѣ, Иргизѣ, Тургаѣ и Актюбинскѣ устроены приспособленія для осмотра скота.

Торговля скотомъ и сырьемъ на базарахъ въ Актюбинскѣ, Иргизѣ, Кустанаѣ, въ пос. Акъ-Булакѣ и при ветеринарныхъ степныхъ пунктахъ Томаръ-Уткульскомъ и Бердянскомъ подчинены постоянному ветеринарному надзору.

На всѣ указанные ярмарки и базары было пригнано 20468

лошадей, 129980 головъ крупнаго рогатаго скота, 1676 верблюдовъ, 302084 овецъ и козъ и 268 свиней. Точно также подвергается ветеринарному осмотру скотъ до и послѣ убоя на скотобойняхъ и мѣстахъ отведенныхъ для убоя въ пунктахъ пребыванія ветеринарныхъ врачей.

Передвиженіе торгово-промышленнаго скота главнымъ образомъ съ юга на сѣверъ области происходитъ почти весь годъ, за исключеніемъ зимы.

Сформированныя, преимущественно, на мѣстныхъ ярмаркахъ и базарахъ партіи, отправляются немедленно въ Оренбургскую губернію или черезъ таковую для дальнѣйшаго слѣдованія, или же останавливаются на выласахъ въ Актюбинскомъ и Кустанайскомъ уѣздахъ, впредь до отправки на рынки центральной Россіи, или впредь до убоя въ началѣ зимы. Самое значительное передвиженіе чумацкаго (фурнаго скота) происходитъ изъ Уральской области черезъ пунктъ Томарь-Уткуль въ Оренбургскую губернію и обратно.

Переселенческій скотъ чаще всего ускользаетъ отъ ветеринарнаго надзора, хотя представляетъ очень крупную опасность въ смыслѣ разноса эпизоотіи, такъ какъ переселенцы не только передвигаются по области по всевозможнымъ направленіямъ, но проникаютъ изъ Уральской, Акмолинской и Сыръ-Дарьинской областей иногда по такимъ дорогамъ, по которымъ переходъ со скотомъ лѣтомъ кажется невыслымымъ.

Въ отчетномъ году ветеринарными врачами было осмотрѣно:

Промышленнаго скота:	Лошадей	27476
	Крупн. рог. скота	106426
	Овецъ и козъ	632545
	Свиней	188
	Верблюдовъ	3816
Фурнаго скота:	Быковъ	16458
	Верблюдовъ	1750
	Лошадей	489
Переселенческаго:	Крупнаго рогатаго скота	1202
	Овецъ	2114

Количество промышленнаго скота по сравненію съ предыдущимъ годомъ значительно увеличилось, вслѣдствіе усиленной распродажи.

Въ случаяхъ констатированія въ гуртахъ повально-заразительныхъ болѣзней: *сана* — больные убивались безъ вознагражденія, а остальные пропускались; *ящура* — или производились прививки всей неблагополучной партіи съ послѣдовательнымъ карантинномъ или, если позволяли обстоятельства, больныя животныя задерживались впредь до выздоровленія, а здоровыя отправлялись на бойню для немедленнаго убоя, если таковая находилась на разстояніи не свѣше 30-ти верстъ; *повальнаго воспаленія легкихъ крупнаго рогатаго скота* — больныя животныя убивались на ближайшихъ бойняхъ, здоровыя же были отправляемы, съ разрѣшенія Министерства Внутреннихъ Дѣлъ, на столичные рынки по желѣзной дорогѣ для убоя, при чемъ необходимо отмѣтить, что случаи обнаруживанія больныхъ при убоѣ какъ на мѣстной Актюбинской скотобойнѣ, такъ и на столичныхъ значительно увеличились противъ минувшаго года, что свидѣтельствуетъ о нарастающемъ распространеніи въ области повальнаго воспаленія легкихъ; *оспы* овецъ — примѣнялась мѣра задерживанія больныхъ и отправка здоровыхъ къ мѣсту назначенія.

Убойное дѣло въ области не имѣетъ широкаго развитія, такъ какъ населеніе городовъ весьма незначительно, убой же скота для

экспорта мяса, сосредоточивающійся при станціяхъ Ташкентской желѣзной дороги: Челкаръ, Актюбинскъ и Акъ-Булакъ, хотя и увеличивается каждый годъ, но не достигаетъ значительныхъ размѣровъ, такъ какъ выгоднѣе направлять крупный и мелкій скотъ къ Оренбургу, Орску, Троицку и Челябинску ради сокращенія расходовъ по перевозкѣ его и удлиненія срока нагула.

Кромѣ промышленнаго убоя скота, существуетъ еще сравнительно значительный убой скота у киргизъ въ началѣ зимы «сугумъ» для заготовленія мяса на весь зимній періодъ. Во время «сугума» киргизами убивается внѣ ветеринарнаго контроля свыше 250000 головъ разнаго скота.

Въ отчетномъ году функционировали городскія скотобойни въ Актюбинскѣ и Кустанаѣ и въ концѣ года была приспособлена и пущена въ ходъ бойня, построенная нѣсколько лѣтъ тому назадъ въ городѣ Иргизѣ. При станціи Челкаръ Ташкентской желѣзной дороги убой происходилъ на отведенномъ для сего мѣстѣ, такъ какъ на постройку зданія, при отсутствіи какого либо управленія въ этомъ поселкѣ, пока нельзя разсчитывать. Въ поселкѣ Акъ-Булакѣ сельское общество уже года три собирается строить бойню, но не можетъ осуществить своего намѣренія и потому скотъ убивается по дворамъ.

Всѣ дѣйствующія скотобойни вполне удовлетворительны въ санитарномъ отношеніи и въ 1910 году было убито въ области подъ ветеринарнымъ надзоромъ 12355 головъ крупнато рогатаго скота, 22807 головъ овецъ и козъ, 362 лошади, 231 свиней и 11 верблюдовъ.

Складовъ для храненія и сушки сырья было четыре. Всѣ они находятся въ уѣздныхъ городахъ, гдѣ храненіе сырыхъ животныхъ продуктовъ во дворахъ воспрещено. Склады эти устроены внѣ городской селитбы и имѣютъ несомнѣнное значеніе въ смыслѣ предохраненія скота отъ заразы. Въ поселкѣ Челкарѣ только сушка происходитъ на особо отведенномъ мѣстѣ. Вообще можно сказать, что надзоръ за сырыми животными продуктами и мѣстами ихъ скопленія находится на высотѣ во всѣхъ городахъ области.

Свѣдѣнія о ветеринарно-лѣчебномъ дѣлѣ.

Приложеніе № 7-14. На развитіе лѣчебнаго дѣла въ области, ростъ котораго постояннаго увеличивается, обращено особое вниманіе всего мѣстнаго ветеринарнаго персонала, областная же администрація по мѣрѣ возможности содѣйствуетъ успѣху этого начинанія ассигнованіемъ средствъ на оборудованіе амбулаторій медикаментами и инструментами, а равно въ опредѣленныхъ случаяхъ несетъ расходъ на наемъ помѣщеній.

Лѣченіе животныхъ несомнѣнно прогрессируетъ: въ 1892 г. было принято всего 233 головы, въ 1908 году оказана помощь 31027 животнымъ и въ 1910 году 13 ветеринарными врачами— 51415 головамъ, изъ которыхъ 37899 приходится на долю чесоточныхъ, принадлежащихъ почти исключительно киргизамъ.

Въ отчетномъ году открыто и оборудовано въ разной мѣрѣ 4 новыхъ амбулаторій: въ пос. Александровскомъ, Денисовскомъ и Федоровскомъ и бездѣйствовала амбулаторія въ 13 участкѣ за отсутствіемъ врача. Указанныя амбулаторіи находились въ завѣдываніи ветеринарныхъ врачей, изъ которыхъ г. Еленевскій сумѣлъ добиться того, что жители поселка Федоровскаго отпустили средства на наемъ помѣщенія и медикаменты.

Открытыя въ 1909 году амбулаторіи въ пос. Акъ-Булакѣ (принято 1723 животныхъ) и въ пос. Херсонскомъ (принято 965 головъ), гдѣ ветеринарный врачъ Всесвятскій уговорилъ общество

нанять помещеніе подь амбулаторію, развивались нормально. Въ городахъ Актюбинскѣ и Кустанайскѣ городскія управы отпускали средства на наемъ помѣщеній, на тотъ же предметъ давали средства областная администрація въ гор. Тургаѣ и пос. Боровомъ, Денисовскомъ и Акъ-Булакѣ, въ остальныхъ мѣстахъ врачи бесплатно держали у себя на квартирѣ инструменты и медикаменты, что ихъ не мало обременяло. Первое мѣсто по дѣятельности и оборудованію занимаетъ Кустанайская амбулаторія, затѣмъ идетъ въ пос. Боровомъ и гор. Актюбинскѣ. Слабѣ прочихъ развито лѣчебное дѣло на пунктахъ Бердянскомъ и Томарь-Уткульскомъ, а также въ г. Орскѣ, находящихся на границѣ области и вдали отъ осѣдлыхъ пунктовъ.

За помощью для животныхъ при спорадическихъ заболѣваніяхъ обращается главнымъ образомъ русское населеніе, что и заставляетъ открывать и оборудовать амбулаторіи, киргизы же требуютъ почти исключительно медикаментовъ для лѣченія кожныхъ болѣзней. Въ отчетномъ году получилась возможность нѣсколько лучше обставить лѣчебное дѣло, такъ какъ увеличилось земское ассигнованіе на предупрежденіе падежей скота съ 5580 до 7700 р., что дало возможность израсходовать на приобрѣтеніе медикаментовъ 2096 рублей и инструментовъ 696 рублей, независимо отъ ассигнованія на послѣднюю надобность ветеринарнымъ управленіемъ 320 руб. Амбулаторіи, преимущественно въ Кустанайскомъ уѣздѣ, даютъ возможность часто обнаруживать сапъ на лошадяхъ, приводимыхъ туда иногда и за 50 верстъ.

Надлежащему развитію лѣчебнаго дѣла препятствуетъ малочисленность ветеринарнаго персонала, разбросанность поселковъ, отсутствіе спеціальныхъ помѣщеній для приѣма животныхъ и производства операцій, что особенно даетъ себя чувствовать зимою, и выѣзды ветеринарныхъ врачей въ участки на продолжительное время. Для удешевленія медикаментовъ и инструментовъ сдѣлано соглашеніе съ крупными фирмами въ Москвѣ, пожелавшими отпускать товаръ съ значительной скидкой.

Мѣры для улучшенія животноводства и экономическаго воспособленія населенію въ этой области.

Для массоваго улучшенія коневодства существуетъ въ сѣверной части области съ восьмидесятыхъ годовыхъ три конюшни государственнаго коннозаводства: Оренбургская, Кустанайская и Тургайская, изъ которыхъ первыя двѣ имѣютъ разсадники для разведенія лошадей киргизской породы въ чистомъ видѣ. Въ указанныхъ конюшняхъ, для которыхъ отведена земля около 75900 десятинъ, имѣются производители разныхъ породъ: а именно: англійскіе, полукровные, англо-арабы, рысистые, улучшенные калмыцкіе, донскіе и ардены. Такое разнообразіе породъ указываетъ на то, что до сихъ поръ не установленъ здѣсь матеріаль для улучшенія мѣстной породы лошадей, одно лишь ясно, — это стремленіе увеличить ростъ киргизской лошади путемъ скрещиванія съ другими породами.

Разведеніе лошадей, киргизской лошади, самой въ себѣ путемъ подбора производителей даетъ хорошій результатъ и лучшихъ въ теченіе 10-11 лѣтъ достигнуть нельзя. Остается лишь выразить пожеланіе, чтобы работа въ этомъ направленіи продолжалась.

Киргизы рѣдко пользуются заводскими жеребцами, такъ какъ находятъ, что приплодъ не отвѣчаетъ требованіямъ ихъ хозяйства, т. е. плохо переноситъ зиму, требуетъ улучшеннаго кормленія и

не даетъ кочевникамъ молока и мяса, и поэтому киргизы стремятся сбывать полученный приплодъ, вслѣдствіе чего дѣятельность заводскихъ конюшенъ крайне мало вліяетъ на мѣстное коневодство. Кромѣ этого раздача заводскихъ жеребцовъ въ киргизскіе табуны сопряжена и, при существующихъ условіяхъ, съ известнымъ рискомъ, такъ какъ жеребцовъ плохо кормятъ и они тамъ нерѣдко или заражаются сапомъ, или погибаютъ отъ сибирской язвы.

Осѣдлое населеніе предъявляетъ спросъ на производителей тяжеловознаго типа, но въ этомъ отношеніи мѣстныя конюшни могутъ удовлетворить требованіямъ лишь въ ограниченномъ количествѣ. Несомнѣнную пользу приносятъ выставки лошадей и скачки, устраиваемыя ежегодно государственнымъ коннозаводствомъ въ гор. Актюбинскѣ, Иргизѣ, въ двухъ пунктахъ Актюбинскаго уѣзда и одномъ Кустанайскаго уѣзда.

Для улучшенія крупнаго рогатаго скота, имѣющаго теперь крупное значеніе въ степномъ хозяйствѣ, до сихъ поръ ничего существеннаго не сдѣлано. Правительство въ этомъ отношеніи ничего не предприняло, изъ земскихъ же средствъ впервые въ отчетномъ году было ассигновано по 2500 руб. въ годъ на устройство разсадника краснаго калмыцкаго скота и свиней іоркширской породы, но приступить къ постройкѣ указаннаго разсадника въ 1910 году не удалось по многимъ причинамъ и въ частности вслѣдствіе отсутствія подходящаго лица для завѣдыванія этимъ учрежденіемъ. Необходимость въ проектируемомъ разсадникѣ обусловливается тѣмъ, что въ области почти невозможно пріобрѣтать первоклассныхъ бугаевъ красной калмыцкой породы, которая здѣсь по произведенному опыту, оказалась наиболѣе пригодной для скрещиванія съ мѣстной киргизской; выписка же калмыцкаго скота изъ Ставропольской губерніи, или Донской области обходится дорого и сопряжена со многими затрудненіями. Опытъ скрещиванія калмыцкой породы съ киргизской производится постоянно въ разныхъ русскихъ поселкахъ, гдѣ имѣется, правда, вырождающійся красный скотъ. У киргизъ же скрещиваніе въ болѣе широкихъ размѣрахъ было произведено въ Тузтюбинской и 1-й Буртинской волостяхъ Актюбинскаго уѣзда, гдѣ на средства киргизъ первой волости, а также и на средства функционировавшаго тогда Тургайскаго сельско-хозяйственнаго общества были пріобрѣтены въ 1904 году въ Донской области калмыцкіе бычки, которыхъ пустили въ Тузтюбинской волости прямо въ табуны, въ Буртинской же волости былъ устроенъ небольшой разсадникъ, который поддерживается теперь киргизами 1-го аула Буртинской волости подъ руководствомъ ветеринарнаго врача Никольскаго. Въ отчетномъ году для этого разсадника было пріобрѣтено 5 бычковъ отъ скотоводовъ, направлявшихся изъ Ставропольской губерніи въ Семирѣченскую область.

Результаты, полученные въ обѣихъ выше названныхъ волостяхъ, оказались удовлетворительными, такъ какъ полученный приплодъ оказался отлично приспособленнымъ къ мѣстнымъ условіямъ и сбывается по цѣнамъ на 50—70% выше, чѣмъ мѣстный киргизскій, а потому киргизы теперь стремятся пріобрѣтать калмыцкихъ бугаевъ.

На юго-востокѣ Кустанайскаго уѣзда и на сѣверѣ Тургайскаго, гдѣ условія не благоприятствуютъ развитію земледѣлія, крестьяне поселковъ Юнѣвскаго и Чулаксайскаго занимаются почти исключительно разведеніемъ крупнаго рогатаго скота, преимущественно, калмыцкой породы. Такое приспособленіе пришлаго элемента къ мѣстнымъ особенностямъ заслуживаетъ особаго вниманія и поддержки.

Вообще же въ Тургайской области настала пора перейти отъ количественнаго къ качественному животноводству, какъ въ интересахъ пришлаго населенія, такъ и кореннаго, ибо только такимъ образомъ удастся продуктивно использовать огромныя площади, непригодныя для земледѣлія. Такое положеніе вещей выдвигаетъ со всей остротой вопросъ о массовомъ улучшеніи мѣстнаго животноводства, для чего необходима матеріальная помощь со стороны правительства и созданіе соотвѣтственной организаціи на мѣстѣ, которая должна, между прочимъ, и развить самодѣятельность населенія въ дѣлѣ улучшенія скотоводства.

Расходы на ветеринарную часть въ области въ отчетномъ году показаны въ слѣдующей таблицѣ:

Свѣдѣнія о расходахъ на ветеринарную часть.

СТАТЬИ РАСХОДОВЪ.	Израсходовано въ рубляхъ.				ВСЕГО.
	Изъ земск. сборовъ.	Изъ суммъ % сбора.	Городскими управленіями		
Содержаніе ветеринарной инспекціи и канцеляріи	—	2350	—	2350	
Содержаніе ветеринарныхъ врачей:					
уѣздныхъ	4400	—	200	4600	
пунктовыхъ	556-67	12692-08	434	13682-70	
Ветеринарныхъ фельдшеровъ:					
уѣздныхъ	960	—	420	1380	
пунктовыхъ	—	410	—	410	
Ветеринарныхъ стражниковъ и переводчиковъ	—	6240	—	6240	
На разъѣзды ветер. инспектору и постоянному ветер. персоналу	—	1332-59	—	1332-59	
Содержаніе временно командированныхъ М. В. Д. ветеринарныхъ врачей, стражниковъ и ихъ разъѣзды	—	14999-64	—	14999-64	
На пособія по разнымъ случаямъ служебному персоналу	—	4947-84	—	4947-84	
На выдачу вознагражденія:					
за убитыхъ сапныхъ лошадей	3729-90	—	—	3729-90	
за павшихъ послѣ сибиреязвенныхъ прививокъ	40	—	—	40	
На приобрѣтеніе медикаментовъ	2096-46	—	—	2096-46	
На приобрѣтеніе инструментовъ	690-25	320-90	—	1011-15	
На приобрѣтеніе вакцинъ и др. матеріаловъ для прививокъ	110-51	—	—	110-51	
Наемъ помѣщеній для амбулаторій	345-50	—	—	345-50	

СТАТЬИ РАСХОДОВЪ.	Израсходовано въ рубляхъ.			
	Изъ земск. сборовъ.	Изъ суммъ % сбора.	Городскими управленіями	ВСЕГО.
На печатаніе бланковъ и брошюръ	68	79	—	147
На мелочные и почтовые расходы	120	82	—	202
На приобрѣтеніе учебн. пособій, картъ уѣздовъ области, клеймъ для скота	56—75	20	—	76—75
На санитарно-ветеринарныя мѣропріятія въ городахъ:				
Кустанаѣ	—	—	276	276
Актюбинскѣ	—	—	565	565
Иргизѣ	—	—	290	290
Тургаѣ	—	—	80	80
Итого	13174—04	43474	2265	58913—04

ХІІ. НАРОДНОЕ ОБРАЗОВАНІЕ.

Въ отчетномъ году учебныхъ заведеній разныхъ вѣдомствъ и типовъ въ области существовало 364, въ томъ числѣ 2 среднихъ учебныхъ заведенія, изъ которыхъ 1 мужское и 1 женское.

Во всѣхъ этихъ заведеніяхъ обучалось 12512 лицъ мужскаго и 4460 женскаго пола, а всего 16972 человѣка.

По уѣздамъ области число учебныхъ заведеній и обучавшихся въ нихъ распредѣлялось слѣдующимъ образомъ:

НАЗВАНІЕ УѢЗДОВЪ.	Среднія учеб- ныя заведенія.	2-х-классныя.		Одноклассныя.				Педагогическія курсы.	Ремесленная училища.	Аульныя школы.	Медресе.	Вечерніе классы.	Русско-тагар- скія училища.		
		Русско-киргизск.		Русскія.		Русско-киргизск.								Русскія.	
		Город.	Сель- скихъ.	Город.	Сель- скихъ.	Город.	Сель- скихъ.							Город.	Сель- скихъ.
Кустанайскій	2	1	1	4	1	4	1	1	13	128	1	—	27	—	—
Актюбинскій	—	1	1	2	—	4	1	—	8	60	1	—	27	—	1
Тургайскій	—	1	1	—	—	—	1	3	1	—	—	1	26	1	—
Иргизскій	—	—	1	2	—	—	1	1	1	1	—	—	30	1	1
Итого	2	3	4	8	1	8	4	5	23	189	2	1	110	2	1

364¹⁾

По сравненію съ предыдущимъ годомъ, какъ общее число учебныхъ заведеній, такъ и число обучавшихся въ нихъ увеличилось: учебныхъ заведеній на 64, а учащихся на 3172 человѣка.

Вновь открытыя 64 учебн. заведенія распредѣлено по уѣздамъ слѣдующимъ образомъ: въ Актюбинскомъ уѣздѣ—начальныя училища въ поселкахъ: Вѣрнскомъ, Кумсайскомъ, Ново-Курскомъ,

¹⁾ Въ томъ числѣ церковно-приходскихъ школъ 68, изъ нихъ 1 второклассная и 67 одноклассныхъ.

Покровскомъ, Родниковскомъ, (2-е), Рыбаковскомъ, Студенческомъ, Тубетсайскомъ, Астраханскомъ, Байтурасайскомъ, Бѣляевскомъ (2-е), Караходинскомъ, Надеждинскомъ, Романовскомъ, Таврическомъ, Успенскомъ, Шкуновскомъ; въ Иргизскомъ уѣздѣ — аульныя школы: Баскаковская, Жаримбетовская, Талдыкская, Аккултукская, Канбактинская; въ Кустанайскомъ у. — 2 кл. уч. въ пос. Каменскомъ, начальныя училища въ поселкахъ: Туфановскомъ, Богдановскомъ, Гришинскомъ, Глѣбовскомъ, Тургеневскомъ, Петровскомъ, Камышномъ, Таврическомъ, Окрайномъ, Васильевскомъ, Денисовскомъ (2-е), Архангельскомъ, Карпыковскомъ, Кочергинскомъ, Антоновскомъ, Козыревскомъ, Яковлевскомъ, Южномъ, Степномъ, Викторовскомъ, Воскресенскомъ, Юльевскомъ, Барсуковскомъ, Викентьевскомъ, Маринскомъ, Покровскомъ, Семеновскомъ, Римскомъ, Карагайлинскомъ, Аральскомъ, Андреевскомъ, Евгеньевскомъ, Боровскомъ (2-е жев.), Николаевскомъ (2-е), Луговомъ (2-е), Банювскомъ (2-е), и въ Тургайскомъ уѣздѣ — аульныя школы: Аккумуля, Куртугайская, Майылдинская, Аккульская и Конраулинская.

По случаю открытія Тургайскаго город. 4 кл. училища въ зданіи Тургайскаго 2 кл. училища и за переходомъ двухъ старшихъ отдѣленій послѣдняго въ городское училище (въ 3 и 4 отдѣленія) Тургайское 2 кл. училище фактически обратилось въ одноклассное.

Изъ сопоставленія числа учебныхъ заведеній и обучавшихся въ нихъ съ наличностью населенія области къ 1 января 1911 года получаются слѣдующія отношенія:

Названіе городовъ и уѣздовъ.	Ч И С Л О.			На какое число жителей приходится:	
	Душъ обоего пола.	Учебныхъ заведеній.	Обучавшихся	одно учебное заведеніе.	1 обучав- шійся.
Г. Кустанай . . .	25220	21	1697	1201	14,8
Кустанайскій уѣздъ	276893	163	8769	1698	31,5
Г. Актюбинскъ . . .	107116	13	846	824	12,6
Актюбинскій уѣздъ	188511	93	3909	2027	48,2
Г. Иргизъ . . .	13222	5	154	264	8,5
Иргизскій уѣздъ . . .	107844	34	917	3172	117,6
Г. Тургай . . .	1657	6	195	276	8,5
Тургайскій уѣздъ . . .	100452	29	524	3464	191,7
И т о г о .	712615	364	17011	1957	41,8

При площади, занимаемой областью, въ 418138 кв. верстѣ, одно учебное заведеніе приходится на 1145 кв. верстѣ, при населеніи въ 712615 человекъ одно учебное заведеніе должно обслуживать 1957 человекъ населенія. Принимая въ 712615 человекъ населенія 90422 дѣтей школьнаго возраста, нельзя не видѣть недостаточности учебныхъ заведеній: учится 1 изъ 5 человекъ.

Не всѣ начальныя училища М. Н. Просвѣщенія обезпечены собственными зданіями: только 62 училища (21%) помѣщаются въ собственныхъ зданіяхъ, остальные 229 въ наемныхъ. Въ отчетномъ году было выстроено 4 зданія для училищъ — Акмоласайскаго, Всесвятскаго, Денисовскихъ 1 и 2-го и Максимовскаго 2 класснаго. Кромѣ того перенесено на другое мѣсто, перестроено и расширено зданіе Акбулакскаго 2 кл. училища. Остались недостроенными зданія училищъ — Андреевскаго, Бѣляевскаго, Новороссійскаго, Павловскаго, Петропавловскаго и Степановскаго. Собственныя школьныя зданія удовлетворяютъ всѣмъ требованіямъ школьной гигиены; наемныя же зданія тѣсны, темны, сыры и холодны. Церковно-приходскія школы помѣщаются: 34 въ собственныхъ зданіяхъ, 24 въ даровыхъ помѣщеніяхъ и 10 въ наемныхъ.

Съ изданіемъ Правительствомъ 22 іюня 1909 г. правилъ о выдачѣ ссудъ и пособій на школьныя строительныя надобности дѣло постройки собственныхъ школьныхъ зданій быстро развивается.

православныхъ 82, магометанъ 10, католиковъ 1, другихъ христіанъ 1, іудеевъ 1; по сословіямъ: дѣтей личныхъ дворянъ и чиновниковъ 12, духовнаго званія 9, почетныхъ гражданъ 5, мѣщанъ 39, крестьянъ 21, казаковъ 1, прочихъ 8.

На содержаніе училища съ 1 іюля 1910 г. (когда оно преобразовано изъ частнаго въ казенное) по 1 января 1911 г. израсходовано: отъ казны—7060 р. 25 к., отъ города—500 р., специальныхъ средствъ—1940 р., всего 9500 р. 25 к. Размѣръ платы за ученіе: въ основныхъ классахъ—40 руб., въ приготов. классѣ—45 р. Отъ платы было освобождено 2 ученика.

Кромѣ того въ отчетномъ году обучалось дѣтей русскихъ уроженцевъ Тургайской области и киргизъ:

въ Оренбургской гражданской гимназіи	6
въ Оренбургскомъ реальномъ училищѣ	6
въ Троицкой гражданской гимназіи	6
въ Оренбургской женской гимназіи	3
въ Оренбургскомъ Неплюевскомъ кадетскомъ корпусѣ	2
въ Оренбургской киргизской учительской школѣ	23
въ Казанской учительской семинаріи	1
въ высшихъ учебныхъ заведеніяхъ	1
въ Красно-Уфимской сельско-хоз. школѣ	1
Всего	49

Изъ нихъ стипендіатовъ: казны	17
земства	18
частныхъ капиталовъ	14
Итого	49

На какіе источники содержались стипендіи въ высшихъ среднихъ и низшихъ учебныхъ заведеніяхъ видно изъ слѣдующаго списка.

Списокъ стипендій для уроженцевъ Тургайской области.

1) Одна стипендія при Оренбургской мужской гимназіи для дѣтей служащихъ въ Областномъ Правленіи, на $\frac{0}{100}$ съ капитала въ 1000 руб., пожертвованнаго чиновниками этого Правленія въ 1894 году въ память 25-лѣтія области.

2) Такая же стипендія на $\frac{0}{100}$ съ капитала въ 800 руб. при Оренбургской женской гимназіи. Положеніе о капиталѣ утверждено М. Н. П. 23 іюля 1893 года.

3) Стипендія при С.-Петербургскому Университетѣ имени генераль-лейтенанта Брабаша, на $\frac{0}{100}$ съ капитала, пожертвованнаго киргизами.

4) Двѣ стипендіи при Московскомъ сельско-хозяйственномъ институтѣ, на $\frac{0}{100}$ съ капитала пожертвованнаго Актюбинскими киргизами въ 1894 году, въ память бракосочетанія Ихъ Императорскихъ Величествъ.

5) Четыре стипендіи (одна для уроженцевъ г. Оренбурга) при Казанскомъ университетѣ имени генераль-адъютанта Крыжановскаго, на $\frac{0}{100}$ съ капитала въ 19000 р., пожертвованнаго киргизскими обществами Тургайской области.

6) Двѣ стипендіи при Оренбургскомъ Неплюевскомъ кадетскомъ корпусѣ, на $\frac{0}{100}$ съ капитала имени дѣйствительнаго тайнаго совѣтника Неплюева, по положенію, объявленному въ приказѣ по военному вѣдомству 24 ноября 1887 года за № 263 и напечатанному въ № 25 Тургайскихъ Областныхъ Вѣдомостей за 1908 годъ.

7) Двѣ казеннокоштные стипендіи для киргизскихъ дѣвочекъ при Оренбургской женской гимназіи, по Высочайше утвержденному 9 декабря 1898 г. мнѣнію Государственнаго Совѣта.

8) Шесть стипендій при Оренбургской гимназіи.

- 9) Шесть стипендій при Оренбургскомъ реальномъ училищѣ.
 10) Три стипендіи при Троицкой гимназій имени генерала Баллюзекъ.

По областной земской смѣтѣ на четырехлѣтіе 1910--1912 г.г.

назначены слѣдующія 32 стипендіи:

- 1) Три стипендіи, по 350 руб. каждая, при высшихъ учебныхъ заведеніяхъ.
 2) 15 стипендій, по 120 руб. каждая, при Оренбургской киргизской учительской школѣ.
 3) Три стипендіи, по 150 руб. каждая, при Казанской учительской семинаріи.
 4) Пять стипендій, по 100 руб. каждая, при Кустанайскомъ 2-хъ классовомъ училищѣ.
 5) Шесть стипендій, по 150 руб. каждая, при Красноуфимской или другихъ сельско-хозяйственныхъ школахъ.

Средняя стоимость содержанія въ отчетномъ году опредѣлилась: по мин. нар. просвѣщ. одного училища 984 р. 75 к. и одного учащагося 24 р. 75 коп.;

по духовному вѣдомству—одного училища въ 474 р. 45 к. и одного учащагося въ 7 р. 61 к.

Сопоставленіе этихъ цифръ говоритъ не въ пользу духовнаго вѣдомства.

ХІІІ СВѢДѢНІЯ ОБЪ ОРГАНИЗАЦИИ РАБОТЪ ПО ПЕРЕСЕЛЕНІЮ КРЕСТЬЯНЪ ВЪ ТУРГАЙСКУЮ ОБЛАСТЬ ВЪ 1910 ГОДУ.

Межевое дѣло.

Въ полѣ работало 50 техникувъ, при 4-хъ завѣдывающихъ технической частью. Изъ нихъ въ Актюбинскомъ уѣздѣ—Уйсый-каринской, I Буртинской вол. и по линіи ж. д. для образованія торгово-промышленныхъ поселковъ 9 техникувъ: 4 на съемкѣ, 3 на обмежеваніи, 1 на мелкихъ работахъ и 1 на внутри-надѣльное межеваніе. Въ Кустанайскомъ уѣздѣ—въ Аманкарагайской, Кивь-аральской, Мендыгаринской, Дамбарской, Карабалыкской, Джетыгаринской и Саройской волостяхъ, а также на лѣтовкѣ XII, 30 техникувъ, изъ нихъ: 18 на съемкѣ, 10 на обмежеваніи, 1 на нивелировкѣ и 1 на мелкихъ работахъ Львовскаго опытнаго поля. Въ Тургайскомъ уѣздѣ—въ 1 и 2 Наурзумскія волости командированы 11 техникувъ: 6 на съемку, 2 для составленія тригонометрической сѣти и 3 на исправленіе работъ прежнихъ лѣтъ, на опредѣленіе общинно-аульныхъ группъ со съемкою жилыхъ урочищъ и дорогъ въ 2 верстовомъ масштабѣ.

Командированными межевыми чинами исполнено:

У Ѣ З Д Ы.	Снято десят.	Обмежев. уч—овъ образов. въ 1908 г.	Площадь обмежев. участковъ.	Количество на нихъ душев. долей
Кустанайскій	902.434	109	412.420	36891
Актюбинскій	176.096	36	95.741	6431
Тургайскій	223.396	—	—	—
Итого	1.301.926	145	508.161	43322

Въ Тургайскомъ уѣздѣ работы по выясненію границъ общинно-аульныхъ группъ охватили площадь 1.088.493 дес.

Кромѣ перечисленныхъ, исполнены еще слѣдующія работы:

Въ Кустанайскомъ у. обмежеванъ Макарьевскій миссіонерскій станъ площадью 8296 дес., сдѣланы прирѣзки на 4 участкахъ площадью въ 7263 дес. на 375 душъ въ участкахъ, обмежеванныхъ въ 1909 г.; разбиты усадьбы на 25 поселкахъ и на 10 отведены церковно-школьные участки; обмѣренъ участокъ № 67, — Семіозерный, площадью 16910 д. на 836 душъ и участокъ № 151, Бобровскій, раздѣленъ на 2; пронивелировано на Львовскомъ опытномъ полѣ 55 вер.

Въ Актюбинскомъ у.: сдѣлана прирѣзка къ 2 участкамъ, въ 2-хъ отведена церковно школьная земля, отведено 5 торгово-промышленныхъ поселковъ и по внутри надѣльному межеванію работы велись въ 3-хъ переселенческихъ участкахъ.

Въ Тургайскомъ у. велась тригонометрическая съѣтъ упрощеннаго типа, которой въ теченіе лѣта покрыта площадь 1.966.000 дес. съ 77 пунктами, изъ которыхъ 14 послужили для увязки и составленія геометрической съѣты на планшетахъ, а остальные 63 являются основой для будущихъ работъ.

Для характеристики успѣшности работъ 1910 года приводится нижеслѣдующая таблица:

Въ среднемъ полевой періодъ рабочихъ дней	163
(одного техника)	97,6
Въ среднемъ снято однимъ топографомъ	49698 десятинь
Стоимость десятины съѣмки, включая и содержаніе техника	4,16 коп.
Обмежеваніе участковъ однимъ топографомъ площадью	12,08
	42347 десятинь.

Стоимость одной версты периметра, (включая и содержаніе) 9 р. 28 коп.

Стоимость одной десятины обмежеванія, считая всѣ операціонные расходы и содержаніе . 5,4 коп.

Определеніе общавно-аульныхъ группъ со съѣмкою урочищъ даетъ на 1 техника 362831 десят., стоимость 1 десят. съ операціонными расходами и содержаніемъ 0,54 коп.

Землеотводное дѣло.

Актюбинскій уѣздъ.

Раіономъ работъ служили волости Уйсылкаринская и Аралтюбинская, Бистамакская и Каратугайская.

Кустанайскій уѣздъ.

Работы производились въ волостяхъ: Миндыгаринской, Киньаральской, Карабалыкской, Дамбарской и Джетыгаринской.

Въ Тургайскомъ уѣздѣ во 2 Наурзумской.

Зачисленіе долей.

Всего для зачисленія въ началѣ ходаческой кампаніи, т. е. къ веснѣ 1910 года имѣлось 21257 дол.

Въ отчетномъ году зачислялись доли слѣдующими категоріями лицъ: групповыми ходоками на предоставленныя для весенняго ходачества доли; одиночными ходоками; переселенцами, проживающими въ раіонѣ.

Размѣры зачисленія по категоріямъ ходоковъ приводятся въ слѣдующей таблицѣ.

Таблица № 69.

Названіе подраіоновъ.	Групповыхъ.	Одиночныхъ по отказанью и по паспортамъ.	Одиночныхъ по неправо выд. документ.	Одиночныхъ по ходаческимъ.	Самовольцевъ, заимщиковъ.	ВСЕГО.
Кустанайскій у.						
I	1012	—	—	—	4423	5435
II	551	111	—	49	1259	1970
III	1369	—	—	97	981	2447
IV	836	33	—	311	292	1472
V	234	—	—	26	1532	1792
XIV	9953	—	—	—	9123	19076
1 уч. Крест. нач.	—	—	—	—	50	50
2 » » »	—	—	—	—	11	11
3 » » »	—	—	—	—	263	263
Итого	13955	144	—	483	17934	32516
Актюбинскій у.						
VI подрайонъ	738	400	—	663	1874	3675
VII »	—	319	—	—	457	776
VIII »	1641	359	—	44	858	2902
IX »	76	475	—	—	205	756
1 уч. Крест. нач.	—	—	—	—	184	184
2 » » »	—	—	—	—	42	42
3 » » »	—	8	—	—	71	79
Итого	2455	1561	—	707	3691	8414
А всего по обл.	16410	1705	—	1190	21625	40930

В о д в о р е н і е.

Водвореніе переселенцевъ видно изъ слѣдующей таблицы:

Таблица № 70.

№№ подрайоновъ и крестьянскихъ участ- ковъ.	Водворено въ тече- ніе 1910 года.		Всего состоитъ вод- воренныхъ къ 1 ян- варя 1911 г.	
	Семействъ.	Душъ.	Семействъ.	Душъ.
Кустанайскій уѣздъ				
1 подрайонъ	837	2701	4783	15989
2 »	570	1602	3098	10047
3 »	737	2097	2430	7307
4 »	642	1809	1512	4374
5 »	748	2299	1074	3386
14 »	1704	6224	1704	6224
Крест. уч. 1	131	50	2491	8341
» 2	5	11	2877	10091
» 3	119	257	2946	9497
Итого	5493	17050	22915	75256
Актюбинскій уѣздъ.				
6 подрайонъ	1062	3168	2196	7057
7 »	296	936	2311	7306
8 »	302	875	1443	4181
9 »	496	1418	1942	5720
Крест. уч. 1	208	605	902	2718
» 2	88	137	785	2218
» 3	22	55	1300	4244
Итого	2474	7194	10879	33444
А всего	7967	24244	33794	108700

Освобожденіе долей видно изъ прилагаемой таблицы:

Таблица № 71.

№№ подрайоновъ и Крестьянск. участ.	О С В О Б О Д И Л О С Ь.					
	Отъ водворенныхъ.		Отъ зачислен.		В С Е Г О.	
	Семей.	Долей.	Семей.	Долей.	Семей.	Долей.
Куст. у. 1 подр.	167	562	87	292	254	854
2 »	95	310	115	290	210	600
3 »	206	623	873	2877	1079	3500
4 »	40	154	579	1594	619	1748
5 »	48	153	138	812	186	965
14 »	—	—	4	21	4	21
Крест. уч. 1 »	63	353	2	3	65	356
2 »	—	—	—	—	—	—
3 »	75	246	1	3	76	249
Итого	694	2401	1799	5892	2493	8293
Актюб. у. 6 подр.	100	283	234	882	334	1165
7 »	44	120	169	510	213	630
8 »	11	42	190	636	201	678
9 »	71	221	244	997	315	1218
Крест. уч. 1 »	49	139	64	214	113	353
2 »	6	37	21	69	27	106
3 »	15	36	24	73	39	109
Итого	296	878	946	3381	1242	4259
А всего	990	3279	2745	9273	3735	12552

Наибольшее число освободившихся долей падаетъ на губерніи: Екатеринославскую, Херсонскую, Таврическую, Черниговскую, Бессарабскую, Кіевскую, Подольскую, Полтавскую, Харьковскую и Саратовскую; главной причиной является бѣдность.

В ы д а ч а с с у д ъ .

Количество выданных на домообзаводство ссудъ видно изъ слѣдующей таблицы:

Таблица № 72

№№ подрайонъ и Крест. Нач.	В О Д В О Р Е Н Н Ы М Ъ .															Средній раз- мѣръ.					
	До 1909 года.					Въ 1909 году.					Въ 1910 году.						ВСЕГО.				
	Первонач. до 100 р.			Сверхъ 100 р.		До 100 р.			Сверхъ 100 р.		До 100 р.			Сверхъ 100 р.			Сем.	Руб.	К.		
	С.	Руб.	К.	С.	Руб.	К.	Сем.	Руб.	К.	Сем.	Руб.	К.	Сем.	Руб.	К.						
Кустанайскій у.																					
I подрайонъ	38	1688	—	—	—	—	300	12590	—	—	—	—	11	640	—	—	—	349	14918	—	42,46
II "	46	2861	—	18	1065	—	122	4820	—	144	8374	—	369	31420	—	—	—	699	48540	—	69,44
III "	122	5007	36	86	4507	92	473	21131	88	93	5338	50	680	45160	—	13	940	1467	82085	66	55,96
IV "	4	150	—	15	495	—	174	10325	29	28	1165	—	479	33650	—	—	—	700	45785	29	65,40
V "	39	1525	—	1	60	—	75	6382	—	17	745	—	645	62508	—	—	—	777	71220	—	91,66
XIV "	—	—	—	—	—	—	—	—	—	—	—	—	503	12998	—	—	—	503	12998	—	25,84
1 уч. Кр. Нач.	23	610	—	—	—	—	47	2125	—	—	—	—	11	230	—	—	—	81	2965	—	36,60
2 уч.	—	—	—	—	—	—	6	425	—	—	—	—	2	140	—	—	—	8	565	—	70,62
3 уч.	101	5902	24	—	—	—	780	47524	11	—	—	—	15	1450*	—	—	—	896	54876	35	61,24
Итого	373	17743	60	120	6127	92	1977	105323	28	282	15622	50	2715	188196	—	13	940	5480	333953	30	60,94
Актюбинскій у.																					
VI подрайонъ	39	3570	—	30	1935	—	366	32750	—	344	18930	—	1190	94520	—	73	3075	2042	154780	—	75,30
VII "	15	930	—	65	3240	—	59	5020	—	140	6520	4	221	22100	—	1	50	501	37862	4	75,57
VIII "	2	70	—	124	6005	—	1	100	—	174	8510	—	292	29190	—	9	470	602	44345	—	73,66
IX "	3	250	—	174	8070	—	26	2480	—	327	15670	—	372	36750	—	4	200	906	63420	—	70
1 уч. Кр. Нач.	—	—	—	175	7513	13	2	200	—	156	8155	—	241	21050	—	63	3330	637	43248	13	67,89
2 уч.	11	1050	—	87	3960	—	16	1325	—	101	4850	—	28	2700	—	—	—	243	13885	—	57,14
3 уч.	12	640	—	22	1250	—	18	1400	—	7	395	—	3	300	—	—	—	62	3985	—	64,27
Итого	82	6510	—	677	31973	13	488	43275	—	1249	63032	4	2347	209610	—	150	7125	4993	36515	17	72,40

Метеорологическія станціи.

Наблюданія производились на 4 станціяхъ (Актюбинскъ, Тургай, Уркачь и Кустанай). Кроме того была устроена новая метеорологическая станція на Львовскомъ опытномъ полѣ и установлены дождемѣрные посты въ пос.: Адамовскомъ, Богдановскомъ и Мечетномъ, Куст. у.

Наблюденія были произведены слѣдующія:

- 1) Высота барометрическаго давления.
- 2) Температура воздуха:
 - а) сухой термометръ,
 - б) максимумъ,
 - в) минимумъ.
- 3) Влажность (абсолютная и относительная).
- 4) Облачность.
- 5) Направленіе и сила вѣтра.
- 6) Осадки.

Колебаніе температуры видно изъ прилагаемыхъ таблицъ:

Таблица № 73.

	Я Н В А Р Ъ .			Ф Е В Р А Л Ъ .			М А Р Т Ъ .		
	макс.	миним.	средн.	макс.	миним.	средн.	макс.	миним.	средн.
Актюбинскъ . . .	6,6	34,5	17,1	2,0	23,8	10,5	5,5	26,8	11,2
Тургай . . .	8,4	36,8	20,6	1,6	27,3	11,9	1,5	28,5	13,2
Уркачь . . .	7,8	36,1	20,4	1,0	30,0	13,8	2,0	32,1	15,5
Кустанай . . .	5,6	36,3	18,0	0,8	29,2	15,0	1,2	35,8	16,2

*) Свѣдѣнія по годамъ показаны приблизительно, за недоставленіемъ точныхъ.

Таблица № 74.

	Сред. тем.	Сред. тем.	Сред. тем.	Максим.	Сред. миним.	Сред. миним.
	За Апрель.	За 5 мѣс. Апр.-Авг.	За 5 мѣс. Апр.-Авг.	За Июль.	За 5 мѣс. Апр.-Авг.	За 4 мѣс. Май-Авг.
Актюбинскъ	7,4	18,0	32,3	36,5	2,5	4,6
Тургай	8,2	19,2	33,6	40,8	5,2	8,1
Уркачь	5,3	16,7	31,1	37,4	3,4	6,2
Кустанай	5,6	16,1	30,5	37,6	1,3	3,0

Осадковъ было очень мало, что видно изъ таблицъ:

Таблица № 75.

	О с а д к и в ъ м.м. и д о ж д и.		
	За 3 мѣсяца Январь—Мартъ.	За 3 мѣсяца Январь—Мартъ.	За 5 мѣсяцевъ Апрель—Августъ.
Актюбинскъ	9,4	54,2	129,9
Тургай	31,3	31,3	71,1
Уркачь	6,3	28,1	129,4
Кустанай	8,4	25,9	172,8

Таблица № 76.

	Д О Ж Д И.									
	АПРѢЛЬ.		М А Й.		І Ю Н Ъ.		І Ю Л Ъ.		АВГУСТЪ.	
	Число.	М. м.	Число.	М. м.	Число.	М.	Число.	М. м.	Число.	М. м.
Актюбинскъ	—	—	29/31	44,8	21	13,4	3	7,1	19	7,2
Тургай	—	—	—	—	1	5,2	—	—	29	10,2
Уркачь	18/19	15,8	30	6,0	21	33,0	22	5,3	18/19	32,6
Кустанай	—	—	31	17,5	3	11,0	6	19,7	11	9,5
	—	—	—	—	18/19	25,2	18	26,0	—	—

Господствующіе вѣтры для Иргиза и Тургая—С-В, для Актюбинска и Уркача—В и для Кустаная—Ю-З.

Устройство заимокъ.

Въ текущемъ году устроены заимки:

а) въ Тургайскомъ уѣздѣ:

Чулакъ-Сай на 751 душ. дол

б) въ Кустанайскомъ уѣздѣ:

1. Въ Караходдинской волости 4 заимки на 4003 » »

2. Въ Кинаральской » 3 » » 2118 » »

3. Въ Миндыгаринской » 1 » » 1002 » »

в) въ Актюбинскомъ уѣздѣ:

Аще-Бутакскій хуторъ на 499 » »

Конурбай-мола (Бурт. в.) на 366 » »

Всего по 3 уѣздамъ устроено 11 заимокъ на 8739 душевыхъ долей. Общая площадь отведенной для заимокъ земля опредѣляется въ 100.689 десятинъ. Изъ устроенныхъ заимокъ Аще-Бутакская

существуетъ съ 1881 года, Долбутинская съ 1900 г., Чулаксай съ 1897 г., остальные образовались въ періодъ времени 1908—1910 г.

Остановить безпорядочное заселеніе степи самовольцами—заимщиками можно или землеустройствомъ киргизъ въ земледѣльческихъ волостяхъ съ принятіемъ всей оставшейся площади въ государственный земельный фондъ, или принудительнымъ, съ примѣненіемъ силы, выселеніемъ заимщиковъ, что, конечно, въ виду значительности заимокъ не осуществимо; поэтому крайне необходимо увеличеніе стражи, которая имѣла бы возможность предупреждать самое образованіе заимокъ.

Землеустройство киргизъ.

Къ началу открытія полевыхъ работъ и во время ихъ киргизами было подано прошеній отъ 3295 кибитковладѣльцевъ.

По уѣздамъ эти прошенія распредѣляются такъ:

Кустанайскій	1620
Актюбинскій	1362
Иргизскій	265
Тургайскій	48
Итого	3295

Число кибитковладѣльцевъ, желающихъ получить землеустройство по земледѣльской нормѣ, на самомъ дѣлѣ надо признать гораздо большимъ, какъ показалъ примѣръ Миндыгаринской волости, Кустанайскаго уѣзда, гдѣ было подано прошеній отъ 845 кибитковладѣльцевъ, но при началѣ открытія тамъ работъ пожелала получить землеустройство вся волость; такихъ же результатовъ можно ожидать и въ дальнѣйшемъ при работахъ по землеустройству киргизъ.

О причинахъ, побуждающихъ киргизъ къ землеустройству, сами киргизы умалчиваютъ, но рассматривая ихъ экономическое положеніе, можно вывести нѣкоторыя заключенія; такъ, развитіе земледѣлія среди киргизъ требуетъ болѣе устойчиваго и опредѣленнаго отношенія къ границамъ землепользованія; порядокъ же при полускотоводческомъ хозяйствѣ сильно стѣсняетъ земледѣльцевъ; кромѣ того, по Стенному Положенію киргизы пользуются землей по благосостоянію, а не по душамъ или кибиткамъ, что даетъ возможность богатымъ, вліятельнымъ киргизамъ захватывать подъ тебеневки скоту лучшія земли, пригодныя для земледѣлія. Бѣднымъ это не можетъ нравиться, а поэтому вполне естественно, если нѣкоторыя изъ слабыхъ, сильно стѣсненныхъ въ земельномъ отношеніи на призимовочныхъ земляхъ, пожелаютъ увеличенія своего призимовочнаго землепользованія чрезъ землеустройство по крестьянскому положенію, оградившись отъ посягательства сильныхъ земельной межею.

Гидротехническія работы.

Съ весны 1910 г. Тургайско-Уральскій перес. районъ былъ подѣленъ для гидротехническихъ работъ на 4 подрайона: сѣверно-Кустанайскій, центрально-Кустанайскій, Тургайскій и Актюбинско-Уральскій. Во главѣ подрайоновъ были поставлены гидротехники-руководители, которымъ было подчинено 33 партіи техниковъ. Кромѣ того въ непосредственномъ подчиненіи инженеръ-гидротехнику работали: 2 партіи по общимъ гидрологическимъ изысканіямъ въ Тургайскомъ и Иргизскомъ уѣздахъ, 2 партіи по глубокому буренію и 1 партія по мелкому.

Въ теченіе 1910 года пройдены инструментальной нивелировкой: а) долина верхняго Тобола съ цѣлью выясненія возможности устройства искусственнаго весенняго орошенія луговъ, а) простан-

ство отъ ст. Акт-Булакъ, до г. Орска (483 версты) и в) отъ гор. Троицка до п. Вѣринскаго, Куст. уѣзда.

Мелкимъ буреніемъ изслѣдовано участковъ:

въ Актюбинскомъ уѣздѣ	24,	на	5635	душев. дол.	91150	дес.
въ Кустанайскомъ »	157,	»	46920	»	»	499338 »
въ Тургайскомъ »	18,	»	7372	»	»	103716 »
Всего	199,	»	59927	»	»	694204 »

Посредствомъ шурфовъ изслѣдованы нѣкоторые изъ участковъ въ Саройской волости, Куст. у. Пробито 7 шурфовъ на 5 участкахъ, общей глубиной 76,5 саж., при наибольшей глубинѣ шурфа 15,6 саж. Въ 5 случаяхъ на 3 участкахъ обнаружена хорошая питьевая вода съ притокомъ 50—90 вед. въ часъ, достаточнымъ для обезпеченія 1294 душ. долей. Всѣ эти шурфы обращены въ колодцы. Въ одномъ шурфѣ вскрыта вода плохого качества и одинъ шурфъ не доведенъ до воды вслѣдствіе обильнаго выдѣленія углекислаго газа.

Колодцевъ въ 1910 г. устроено 51. Данныя о нихъ сведены въ слѣдующей таблицѣ:

У Ѣ З Д Ы.	Число участковъ.	Количество дес. тинь.	Количество душев. долей.	Число колодцевъ.	Общая глубина колодцевъ въ саж.	Общая стоимость колодцевъ въ руб.	Средняя стоимость колодца въ руб.	Средняя стоимость 1 погон. сажени колодца.	Средняя глубина колодцевъ въ саж.
Кустанайскій . . .	20	106264	9235	31	230,08	9959	320	44	7,4
Актюбинскій . . .	18	89794	6360	20	98,28	4704	235	45	4,9
Всего . . .	38	196058	15595	51	328,36	14663	277	46	6,15

Кромѣ того оборудованъ одинъ ключъ и устроенъ одинъ колодецъ-фильтръ.

Глубокое буреніе производилось двумя партіями гидротехниковъ: въ Аккаргинской и Джитыгаринской волостяхъ Куст. уѣзда. Партіей гидротехника Панкова пробито 10 буровыхъ скважинъ, (общей глубиной 646'10"), изъ нихъ скважины №№ 1, 2, 3, 4 и 9, пройдя рыхлыя породы и углубившись въ лежащія подъ ними кристаллическіе сланцы, вскрыли обильные напоры воды хорошаго качества, съ притокомъ 216—480 вед. въ часъ; скважины №№ 5 и 6 встрѣтили на своемъ пути твердый гранитъ и воды не вскрыли, скважина № 7 наткнулась на слой кварцеваго порфира, неподдавагося долбленію, и скважина № 8 встрѣтила твердые кристаллическіе сланцы и углубленіе ея было прекращено, хотя изъ слонцевъ уже появился незначительный притокъ прѣсной воды (5 вед. въ 1 часъ) безъ напора. Буреніе установило, что подъ верхними (кластическими) слоями, состоящими изъ глинъ и песковъ третичнаго и послѣ-третичнаго возраста, залегаетъ меридіональная свита кристаллическихъ сланцевъ, зажатыхъ между выходами гранита и кварцеваго порфира. По трещинамъ этихъ породъ циркулируютъ обильныя прѣсныя воды съ большимъ напоромъ. Скважина № 10 была заложена на уч. Туфановскомъ, который хотя и расположенъ при рѣкѣ Тоболѣ, но плесы послѣдняго усохли и оставшаяся вода испортилась настолько, что стала негодна даже для водопоя. Скважина на глубинѣ 26'5" вскрыла сильно разрушенный зеленоватый, кристаллич. сланецъ. Изъ него появился незначительный притокъ соленой съ неприятнымъ привкусомъ воды. Скважина была углублена до 44'6", когда изъ болѣе рыхлаго темно-зеленаго сланца появилась вторая вода, на вкусъ слабо-солончатая, выолнѣ годная для водопоя, съ притокомъ 225 вед. въ часъ. По углубленіи скважины до

52'7" дальнѣйшее буреніе, вслѣдствіе плотности сланца было, прекращено и произведена откачка воды. Притокъ ея оказался равнымъ 250 вед. въ час., на вкусъ вода прѣсная. Однако на другой день обнаружилось, что уровень напора поднялся съ 30' до 22' отъ поверхности земли, а вода стала солоноватой. Очевидно воды второго горизонта прорвались въ забой скважины. Необходимо по этому изолировать нижній слой воды отъ верхнихъ цементацией скважины и тогда для поселка возможно получить пригодную для употребленія воду.

Вторая партія - гидротехника Филатова--пробила 7 скважинъ. Изъ нихъ лишь №№ 4 и 5 дали положительные результаты, вскрывъ прѣсную воду съ притокомъ 70 и 12 вед. въ часъ. Общая глубина скважинъ 102,28 саж.

Въ теченіе отчетнаго года произведено гидрологическое обследованіе района нижняго теченія рѣкъ Иргиза и Тургая. Оно выяснило возможность устройства запрудъ означенныхъ рѣкъ и созданія этимъ путемъ обширнаго водохранилища, запасъ воды котораго будетъ достаточенъ для искусственнаго орошенія приблизительно 162000 десятинъ. Остается однако необходимымъ выяснитъ, насколько избираемый районъ удобенъ для такого орошенія съ агрономической точки зрѣнія.

Агрономическія мѣропріятія.

Въ теченіе отчетнаго года чинами переселенческой организаціи осуществлялись слѣдующія агрономическія мѣропріятія: организовались работы на Львовскомъ опытномъ полѣ, велись пробные посѣвы люцерны, обрабатывались опытно-показательные участки, велась борьба съ сусликами, распространялись сѣмена огородныхъ и бахчевыхъ растений, демонстрировались машины и орудія, организовались маслодѣльные артели, велись бесѣды съ переселенцами по вопросамъ сельскаго хозяйства и производились работы въ районной агрономической лабораторіи по анализу почвъ.

Въ истекшемъ году Львовское опытное поле въ Куст. уѣздѣ обзавелось собственной временной усадьбой, живымъ и мертвымъ инвентаремъ и метеорологической станціей, на которой начались наблюденія съ августа мѣсяца.

Въ теченіе рабочаго періода была засѣяна прирѣзка къ полю внизъ по р. Тоболу до р. Шартанды для включенія въ составъ поля почвенныхъ типовъ, имѣющихъ распространеніе въ западной части Кустан. уѣзда; произведено внутреннее устройство поля, изученіе почвы и составлена почвенная карта, сдѣланы работы по изученію растительности и составленъ гербарій изъ 210 видовъ, и произведены всѣ необходимыя обработки посѣвовъ для опытныхъ и хозяйственныхъ посѣвовъ въ 1911 году. Гидротехническимъ отдѣломъ были сдѣланы буровыя работы по изысканію питьевой воды.

Пробные посѣвы клѣбовъ въ отчетномъ году не дѣлались, и переселенцы знакомились съ травосѣяніемъ, — сѣялась люцерна въ пос. Новороссійскомъ, Степномъ, Троицкомъ, Джусалинскомъ и Херсонскомъ Актюбин. уѣзд. и Адамовскомъ, Верхнедженысайскомъ, Придорожномъ и Елизаветинскомъ Куст. уѣзда. Всего было высѣяно во всѣхъ означенныхъ поселкахъ около 40 пуд. люцерны на дѣлянкахъ отъ 1/4 десятины у 67 домохозяевъ. Сѣмена люцерны выдавались бесплатно только тѣмъ изъ переселенцевъ, у которыхъ была приготовлена земля съ осени.

Посѣвы люцерны на первый годъ въ большинствѣ поселковъ дали по одному укусу травы, а въ нѣкоторыхъ даже по 2 укуса. Населеніе очень заинтересовалось этими посѣвами: же-

лающихъ сѣять люцерну въ настоящее время много, а именно: имѣется 410 заявленій отъ домохозяевъ 16 новыхъ поселковъ, кромѣ вышеуказанныхъ. Травосѣяніе въ Тург. области при малой продуктивности степныхъ покосовъ и при быстрой выпахиваемости здѣшнихъ почвъ является вполне опредѣленнымъ запросомъ переселенческихъ хозяйствъ, а поэтому имѣются всѣ основанія ожидать, что оно здѣсь быстро распространится, только надо дать возможность населенію овладѣть необходимыми приѣмами современной техники, что и надлежитъ организовать одновременно съ организаціей мѣръ содѣйствія травосѣянію.

Опытно-показанные участки были организованы въ 4 поселкахъ Актюб. уѣзда:

1) въ пос. Новороссійскомъ земли 8 десят. у 2 переселенцевъ, изъ которыхъ 4 вспаханы.

2) въ пос. Троицкомъ 6 д., изъ нихъ 3 вспаханы 6 переселенцевъ.

3) въ пос. Джусалинскомъ 5 десятинъ одного переселенца, изъ нихъ 3 вспаханы.

4) въ пос. Херсонскомъ 40 дес. 28 переселенцевъ, изъ которыхъ 60 вспаханы.

Со всѣми означенными лицами условлено такъ: всѣ работы въ сроки по указаніямъ агронома они производятъ за свой счетъ тѣми орудіями и машинами, которыя у нихъ имѣются и въ видѣ пособія имъ отпустить на первое время безъ платы небольшое количество улучшенныхъ посѣвныхъ сѣмянъ для производства особыхъ сѣменныхъ посѣвовъ, чтобы этимъ путемъ размножить и распространить улучшенный посѣвнй матеріалъ и ознакомить переселенцевъ съ уходомъ за сѣменными посѣвами.

Работы 1910 года на опытно-показательныхъ поляхъ ограничили организаціей ихъ и предварительной вспашкой подъ посѣвы весной 1911 года.

Борьба съ сусликами ведется въ Актюбинскомъ и юго-западной части Куст. у. Въ ней участвуетъ на ряду съ переселенческимъ управленіемъ Областное Правленіе Тургайской области. Организація этой борьбы въ настоящее время сводится къ заготовкѣ сѣроуглерода и къ отпуску его населенію по заготовительной цѣнѣ. Переселенческой организаціей израсходовано въ отчетномъ году 30 пудовъ сѣроуглерода. Командированный техникъ демонстрировалъ населенію, способы затравливанія сусликовъ сѣроуглеродомъ. Затравливаніе населеніемъ велось крайне не планомерно. Только небольшая часть наиболѣе обезвеченныхъ переселенцевъ принимала участіе въ этой борьбѣ; остальные, не имѣя средствъ на покупку сѣроуглерода, отказывались отъ нея. Такимъ образомъ, затравливаніе сусликовъ производилось на поляхъ только тѣхъ переселенцевъ, которые принимали въ ней участіе; на остальныхъ поляхъ суслики свободно размножались, уничтожая посѣвы и бѣдныхъ и богатыхъ. Борьба съ сусликами ждетъ организаціи.

Въ дѣлѣ распространенія среди переселенцевъ въ 1910 году улучшенныхъ сѣмянъ огородныхъ и бахчевыхъ былъ сдѣланъ первый опытъ. Но въ виду поздняго ассигнованія кредитовъ сѣмена запоздали, а поэтому онѣ испытаны только на всхожесть въ районной лабораторіи и розданы переселенцамъ 6 поселковъ Актюбин. уѣзда и 3 Кустанайскаго для посѣва въ 1911 году. Всего выпи-сано 69 сортовъ изъ наиболѣе подходящихъ къ почвамъ и климату Тургайской области.

Демонстрація машинъ и орудій производилась на Львовскомъ опытномъ полѣ. Особенный интересъ переселенцевъ сосредоточивали дисковая борона, рядовыя сѣялки и ручные пропашники.

Кромѣ того, въ Херсонскомъ поселкѣ въ августѣ и сентябрѣ отчетнаго года демонстрировались: плугъ системы Сакка, культиваторъ Венцкаго, дисковая борона Диринга и сортировки Клейтона и бр. Реберъ.

Осенью 1909 и зимою 1910 годовъ агрономъ переселенческой организациі въ частныхъ бесѣдахъ съ переселенцами ознакомилъ ихъ теоретически съ маслодѣліемъ и маслодѣльными артелями со-сѣднихъ губерній. Такая подготовка помогла весной и лѣтомъ 1910 г. организовать въ Куст. въ 15 поселкахъ маслодѣльныя артели. Развитіе ихъ находится пока въ первой стадіи, но, благода-ря наличности здѣсь вполне благопріятныхъ условій, можно ожидать, что маслодѣліе здѣсь быстро разовьется.

Лицами агрономическаго состава въ отчетномъ году было проведено болѣе 100 бесѣдъ съ переселенцами по различнымъ вопросамъ сельскаго хозяйства. Въ сѣверной и средней части Куст. уѣзда главной темой были: артельное маслодѣліе и травосѣяніе, въ остальной части Кустанайскаго уѣзда — травосѣяніе и вопросы агрикультуры; въ Актюб. у. — травосѣяніе, вопросы агрикультуры и борьбы съ вредителями.

Среди переселенцевъ были распространены брошюры по во-просамъ обработки земли, плодовомъ посѣвѣ, о борьбѣ съ песками, плакаты о борьбѣ съ головней проса и нѣкоторыя друг.

Раіонная агрономическая лабораторія въ г. Оренбургѣ функ-ціонировала въ теченіе 5½ мѣсяцевъ: съ 1 января по 15 марта 1910 г. и въ октябрѣ по январь 1911 г. Главныя работы были по анализу почвъ. Всего сдѣлано около 2482 опредѣленій. Содер-жаніе этой лабораторіи не превышаетъ 2000 руб.

СТАТИСТИЧЕСКАЯ ЧАСТЬ.

По плану работъ, утвержденному на 1910 г., статистическому обследованію подлежалъ Актюбинскій у. — 21548 платежныхъ ки-битокъ, киргизъ, распродѣленныхъ на 14 волостей.

Независимо отъ этого, по особому ходатайству завѣдывающа-го переселенческимъ раіономъ было разрѣшено описать нѣсколько типичныхъ поселковъ, которыхъ описано 20 въ разныхъ подрай-онахъ Кустан. у., заключающихъ въ себѣ около 2700 наличныхъ семей переселенцевъ.

Для повторнаго описанія киргизскаго хозяйства Актюб. у. бы-ло сформировано три отряда:

1-й подъ завѣдываніемъ производителя работъ при пяти сот-рудникахъ учителяхъ киргизскихъ школъ описалъ 5044 кибитки Актюбинской, Уйсылкаринской и Бистамакской волостей.

2-й подъ завѣдываніемъ агронома при 5 учителяхъ, 1 сту-дента и переводчикѣ описалъ 8417 кибитокъ въ волостяхъ: Ара-лтюбинской, Алимбетовской, Тереклинской, Бурлинской, Илекской Каратугайской.

3-й подъ наблюденіемъ студента при 3 учителяхъ, 3 студен-тахъ и 1 переводчикѣ описалъ 8087 кибитокъ въ волостяхъ: 1 и 2 Буртинской, Тузтюбинской, Хобдинской и Карахобдинской.

Въ составѣ Актюбинской статистической партіи работали геоботаникъ, обследовавшій естественныя условія 1 Буртинской, Илекской, Тузтюбинской и Хобдинской волостей.

Другой геоботаникъ обследовалъ Убаганскую и большую часть Вистюбинской, Аккаргинской и Джетыгаринской вол. Кустан. у. Всего геоботаниками обследовано въ Кустан. у. около 1 мил. десят. и въ Актюбинскомъ около 800 тысячъ десят. Израсходова-но на статистическія и геоботаническія работы 22446 руб., т. е. около 1 р. 5 коп. на 1 кибитку.

При сравненіи полученныхъ цифровыхъ данныхъ съ матеріалами экспедиціи г. Щербины по тѣмъ же волостямъ перенеси 1899 года отмѣчены слѣдующія измѣненія, происшедшія за 11 лѣтъ между основнымъ и повторнымъ обследованіямъ:

Количество хозяйствъ увеличилось на 8⁰/₀. Населеніе возросло на 16⁰/₀. Регистрація 1899 г. дала среднюю наличную семью въ 5, 9 душъ обоюго пола, въ 1910 г.—6,4 душъ.

Благополучіе современной семьи, не смотря на то, что Актюбинскія у. даль пріютъ 8701 семьѣ переселенцевъ въ 100 поселкахъ, стоитъ выше, чѣмъ въ 1899 г., какъ по количеству скота, такъ и по земледѣлію.

Ниже помѣщенная таблица указываетъ сравнительныя данныя по скоту въ среднемъ на 1 семью:

Таблица № 77.

Время обследованія.	Лошадей.	Рогатого скота.	Верблюдовъ.	Овецъ и козъ.	Всего.
Въ 1899 году . . .	5,7	7,7	1	3,1	17,5
Въ 1910 году . . .	6,9	11,5	1	5,7	25,1
⁰ / ₀ увеличенія . . .	21	49,3	„	84	43,4

Въ общемъ значительное увеличеніе скота отразилось главнымъ образомъ на разведеніи мелкаго скота: овецъ и козъ и на рогатомъ, причѣмъ увеличилось не только количество скота, но и число хозяйствъ, имѣющихъ скотъ.

⁰/₀ хозяйствъ, имѣющихъ скотъ:

Время обследованія.	Лошадей.	Рогатого скота.	Верблюдовъ.	Овецъ.	Козъ.
Въ 1899 году . . .	93,8	99,2	31	36	25
Въ 1910 году . . .	95,2	98,6	31	42	33
Увеличеніе или уменьшеніе	+1,4	-0,6	—	+6	+8

Характерно, что увеличеніе количества крупнаго скота въ очень замѣтной степени отразилось на рабочемъ скотѣ: на 1 хозяйство приходилось взрослоаго скота:

	Мериновъ	Быковъ.	Д О Й Н Ы Х ъ.	
			Кобыль.	Коровъ.
Въ 1899 году . . .	1,45	3,1	1,36	3,8
Въ 1910 году . . .	2	5,4	1,62	4,89
⁰ / ₀ увеличенія . . .	38	74	19	28

Распределение хозяйствъ по группамъ обезпеченія лошадыми показано въ слѣдующей таблицѣ:

	% Х О З Я Й С Т В Ъ.				
	Безлошадныхъ.	Съ 1 лошадыю.	2-5 лошады.	6-25 лошады.	Свыше 25 лошады.
Въ 1899 г. .	6,2	35,7	34,5	19,5	4,1
Въ 1910 г. .	4,8	34,2	37	18,2	5,8
% увеличенія или уменьш.	-1,4	-1,5	+2,5	-1,3	+1,7

Изъ этой таблицы видно, что по обезпеченію лошадыми хозяйства Актюбин. у. передвинулись: уменьшилось число хозяйствъ безлошадныхъ съ 1 лошадыю и за ихъ счетъ увеличилась группа съ 2-5 лошадыми; въ тоже время увеличилась группа многолошадныхъ (свыше 25 головъ) за счетъ среднелошадныхъ (6-25 головъ).

Увеличеніе количества скота въ отдѣльныхъ хозяйствахъ подтверждается данными о сѣнокошеніи: общее число хозяйствъ, заготавливающихъ запасы сѣна, увеличилось, а именно, съ 96,8% до 97,4%; тоже увеличилось и общее количество сѣна съ 215 до 238 коненъ.

По разпространенію земледѣлія въ массѣ Актюб. у. и въ 1899 году справедливо могъ почитаться земледѣльческимъ: посѣвъ былъ зарегистрированъ въ 94, 5% хозяйствъ съ среднимъ посѣвомъ въ 6,4 десятины на сѣющее хозяйство. Въ 1910 году сѣющихъ хозяйствъ зарегистрировано 96%; средній посѣвъ 11,5 десятины, изъ нихъ около 3 десят. пшеницы и 2/3 десят. овса. Въ настоящее время пшеница занимаетъ 25% площади всего посѣва, въ 1899 г. лишь 14%.

При распределеніи посѣвщиковъ на группы по размѣрамъ посѣва получается преобладаніе среднихъ посѣвовъ: 6,3% хозяйствъ имѣетъ посѣвъ въ 3 десят., 22% отъ 3 до 5 десят., 35,7% отъ 5 до 10 десят., 13,6 отъ 10 до 15 десят., 16,2 отъ 15 до 25 д. и 6,2% болѣе 25 десят.

Изъ приведенныхъ данныхъ явствуетъ, что до сихъ поръ колонизація Актюб. у. давала толчекъ киргизскому хозяйству къ расширенію, а не сокращенію, какъ въ скотоводствѣ, такъ и въ хлѣбопашествѣ.

Результатъ обследованія 34901 хозяйства подрайонными даютъ слѣдующія данныя для характеристики средняго хозяйства переселенцевъ.

На 1 хозяйство приходится:

Плуговъ.	Уборочн. маш.	Вѣялокъ.	Головъ скота въ переводѣ на лошадей.	Десятинъ посѣва.	% хозяйствъ съ 1 лош. Безъ или парой скота. быковъ
0,76.	0,37.	0,17.	4,86.	10,3.	24,7. 12,5.

XIV. Дѣятельность уѣздныхъ и крестьянскихъ учреждений и областного Правленія Тургайской области.

а) Дѣятельность уѣздныхъ начальниковъ.

1) Дѣятельность Уѣздныхъ Управленій по производству дознаній, приведенію въ исполненіе рѣшеній суда и задержанію пре-

ступниковъ, бродягъ и нищихъ и составленію протоколовъ въ отчетномъ году показана въ нижеслѣдующей таблицѣ:

Таблица № 77.

У Ѣ З Д Ы:	Всего произведено дознаній.	Изъ нихъ препроедено тов. прокурора на прекращ.	Изъ нихъ мир. суд. для производств. предвар. слѣдствій.	Мировому суду для привлеченія къ отвѣтственности.	Въ народный судъ.	Приведено въ исполненіе судебныхъ рѣшеній.	Задержано преступниковъ.	Задержано нищихъ.	Составлено протоколовъ за нар. тип. в спок., санит. и т. п.
Тургайскій . . .	157	19	28	64	46	221	30	—	25
Иргизскій . . .	115	52	41	10	12	34	—	—	8
Актюбинскій . . .	566	82	113	214	50	648	123	5	111
Кустанайскій . . .	785	208	577	—	—	670	354	37	926
Итого . . .	1623	361	759	288	108	1573	507	42	1070

2) Не мало дѣла даютъ полиціи административно-ссылные въ порядкѣ 34 ст. и по приговорамъ сельскихъ обществъ. Все это людь бездомный, занимающійся, по преимуществу, нищенствомъ и воровствомъ. Наблюденія за ними почти нѣтъ, такъ какъ въ Куст. и Акт. у., куда ссылаются преступныя элементы, на огромной территоріи учреждено по 3 становыхъ пристава съ 2 урядниками для каждаго пристава. Ссылаются въ Тург. область на основаніи Высочайше утвержденнаго 5 февраля 1910 г. положенія Совѣта Министровъ изъ губ: Волынской, Витебской, Могилевской, Бессарабской и области войска Донского.

Число поднадзорныхъ и административно-ссылныхъ въ уѣздахъ области въ отчетномъ году показано въ нижеслѣдующей таблицѣ:

Таблица № 78.

У Ѣ З Д Ы.	Поднадзорныхъ.	Административно-ссылныхъ.	Всего.
Кустанайскій . . .	392	397	789
Актюбинскій . . .	428	601	1029
Иргизскій . . .	3	4	7
Тургайскій . . .	61	2	63
Итого . . .	884	1004	1888

3) Количество канцелярской работы въ уѣздныхъ управленіяхъ въ отчетномъ году показано въ нижеслѣдующей таблицѣ:

Таблица № 79.

Названіе уѣздныхъ управленій.	Выдано паспортовъ.	Выдано удостовѣреній и свидѣтельствъ.	Номеровъ по настольному реестру.	
			Входящихъ.	Исходящихъ.
Кустанайское . . .	104	691	24200	33456
Актюбинское . . .	299	377	19246	19040
Иргизское . . .	175	56	51	22
Тургайское . . .	46	—	34	20

Принимая во вниманіе, что для всѣхъ уѣздныхъ управленій учреждены одинаковые штаты, нельзя не указать на перегруженность работы въ Кустанайскомъ и Актюбинскомъ уѣздныхъ управленіяхъ.

4) Дѣятельность полиціи по сбору недоимокъ, штрафовъ и другихъ разныхъ взысканій показана въ нижеслѣдующей таблицѣ:

Таблица № 80.

Название уѣздовъ.	Городскихъ налоговъ.		Долговъ обла- стной ссуд- ной кассы.		Долговъ обла- стной типо- графіи.		Штрафовъ и другихъ взы- сканій.		ВСЕГО.	
	РУБ.	К.	РУБ.	К.	РУБ.	К.	РУБ.	К.	РУБ.	К.
Кустанайскій	3163	06	—	—	—	—	16359	38	19522	44
Актюбинскій	483	60	4741	82	45	19	3775	04	9045	65
Иргизскій .	345	20	1826	36	35	—	350	52	2557	8
Тургайскій .	1049	—	775	78	209	95	289	11	2323	84
Итого .	5040	86	7343	96	290	14	20774	05	33449	01

Причина накопленія недоимокъ объясняется недородами хлѣбовъ и травъ. Уплата недоимокъ населеніемъ производилась безъ понудительныхъ мѣръ полиціи.

5) На обязанности уѣздныхъ начальниковъ лежитъ наблюденіе за исправнымъ состояніемъ дорогъ и мостовъ и на нихъ же возлагается ремонтъ дорогъ и мостовъ и выставка зимою вѣхъ.

Стоимость этихъ работъ по уѣздамъ въ отчетномъ году показана въ слѣдующей таблицѣ:

Таблица № 81.

Название уѣздовъ.	Устройство весеннихъ переправъ.		Ремонтъ дорогъ.		Постройка и ремонтъ дорогъ.		Выставка вѣхъ.		ВСЕГО.	
	РУБ.	К.	РУБ.	К.	РУБ.	К.	РУБ.	К.	РУБ.	К.
Кустанайскій	—	—	75	—	2276	41	388	80	2740	21
Актюбинскій	548	—	530	30	2662	29	150	—	3890	59
Иргизскій .	165	—	225	—	6495	82	295	—	7180	82
Тургайскій .	—	—	—	—	492	19	—	—	492	19
Итого .	713	—	830	30	11926	71	833	80	14303	81

6) Для содѣйствія должностнымъ лицамъ, для производства дознаній и приведенія судебныхъ рѣшеній въ исполненіе чинамъ уѣздныхъ управленій въ отчетномъ году пришлось выѣхать въ уѣзды:

На поѣздки употреблено:

Въ Кустанайскомъ уѣздѣ 47 разъ 314 дней.
 » Актюбинскомъ » 17 » 58 дней.
 » Иргизскомъ » 9 » 132 дня.
 » Тургайскомъ » 22 раза 254 дня.

Б, Дѣятельность крестьянскихъ начальниковъ и уѣздныхъ слѣздовъ.

1) Объ улучшеніи экономического быта населенія слѣдуетъ отмѣтить и въ этомъ году заботы крестьянскаго начальника 3 уч. Актюб. уѣзда. Онѣ проявились въ слѣдующемъ.

Сознавая пользу усовершенствованныхъ земледѣльческихъ орудій волостные сѣзды выборныхъ Актюбинской и Аралтюбинской волостей, постановили приговора о закупкѣ для желающихъ киргизъ означенныхъ орудій изъ склада Я. С. Демина въ г.г. Актюбинскѣ и Орскѣ; на эту операцію были ассигнованы деньги изъ общественныхъ суммъ этихъ волостей и изъ капитала областной ссудной кассы въ размѣрѣ 7504 руб. Денегъ этихъ оказалось далеко недостаточно, такъ какъ спросъ на машины и орудія превышалъ означенную сумму, въ нѣсколько разъ; многимъ пришлось отказать. Преимущество отдавалось лицамъ бѣднымъ и особенно нуждающимся въ плугахъ. Въ первую очередь покупались плуги, а затѣмъ уже сѣнокосилки и жнейки. Орудія и машины изъ склада Демина оказались хорошаго качества и дешевле, чѣмъ въ другихъ складахъ и даже дешевле казеннаго переселенческаго склада. Эта самопомощь киргизъ особенно назидательна для пришлаго колонизаціоннаго элемента.

Произведенный въ Актюбинской волости опытъ скрещиванія киргизскаго скота съ производителями улучшенныхъ породъ: калмыцкой, царицынской, сементальской и др. наглядно показалъ киргизскому населенію полную возможность улучшенія скота; причемъ улучшенный скотъ, не создавая особенной работы и затратъ по его уходу, легко приспособляется къ мѣстнымъ условіямъ, давая въ тоже время значительно большую прибыль въ киргизскомъ хозяйствѣ. А потому Актюбинцы и въ текущемъ году купили нѣсколько улучшенныхъ производителей на общественныя суммы, предоставивъ ихъ въ бесплатное пользованіе желающимъ общественникамъ.

Спросъ на производителей до того увеличился, что болѣе состоятельные киргизы начали приобретать ихъ на собственныя средства. Назрѣла нужда въ болѣе широкой правительственной помощи на массовое улучшеніе лошадей и рогатаго скота.

Для урегулированія киргизскаго землепользованія Крест. Начальникомъ было предложено управителямъ 3-хъ волостей: Актюбинской, Тереклинской и Алимбетовской составить приговора аульныхъ обществъ о распредѣленіи всевозможныхъ земельныхъ угодій между отдѣльными кибитковладѣльцами.

Согласно 128 ст. Стенн. Пол., киргизы всегда пользовались земельными угодьями по народнымъ обычаямъ. Сильные и богатые издавна захватили лучшія зимовыя стойбища, отчего происходили и происходятъ между отдѣльными лицами и цѣлыми родовыми группами постоянные споры и недоразумѣнія, а съ устройствомъ переселенческихъ участковъ таковыхъ стало еще больше.

При разрѣшеніи этихъ споровъ на аульныхъ сѣздахъ брали перевѣсъ болѣе вліятельныя лица или хозяйственныя группы; администрація не имѣла возможности выступить на защиту обиженныхъ; почему въ составленіи приговоровъ была настоятельная нужда. Къ концу отчетнаго года приговора по тремъ названнымъ волостямъ были составлены и представлены Крест. Нач.; жалобъ на неправильное ихъ составленіе не было.

Каждый, зная свой участокъ, безбоязненно будетъ его обрабатывать. Нѣкоторыя группы киргизъ пошли дальше этого: 432 кибитковладѣльца въ отчетномъ году изъявили желаніе перейти къ осѣдности. Поданныя объ этомъ Крест. Начальнику заявленія направлены имъ Завѣдывающему Переселенческимъ дѣломъ въ Тургайско-Уральскомъ раіонѣ. Одно такое ходатайство 43 кибитковладѣльцевъ № 2 аула Актюбинской волости получило уже разрѣшеніе: нарѣзанъ земельный участокъ, въ который вошли зимовыя стойбища просителей; всего пришлось на мужскую душу до 25 де-

сятинъ земли. Это первый опытъ перехода къ осѣдлости кочевниковъ въ Актюбинскомъ уѣздѣ.

Намѣчена также работа къ переходу на подворное и хуторское землепользованіе крестьянъ поселка Косъ-Истекскаго. Но для осуществленія этого необходимо выяснитъ количество пригодныхъ подъ пашни десятинъ и разбить ихъ на клѣтки. Для этой работы названное общество испросило ссуду въ 1000 руб. отъ Переселенческаго Управленія и прискиваетъ землемѣра.

Въ участкѣ имѣется 15 начальныхъ училищъ М. Н. Пр., изъ коихъ 2 двухклассныхъ, 4 одноклассныхъ и 9 аульныхъ школъ и кромѣ того 2 церковно-приходскихъ школы, а всего 17.

Помѣщаются эти училища, за исключеніемъ одного, въ наемныхъ зданіяхъ, малоприспособленныхъ и недостаточныхъ для вмѣщенія всѣхъ учениковъ. Обстоятельство это вынудило должностныхъ лицъ: быв. подрайоннаго чиновника Чупрунова, Инспектора Народныхъ училищъ Актюбин. уѣзда и Крест. Нач. настоять объ испрошеніи обществами ссудъ изъ Переселенческаго Управленія и пособій изъ школьно-строительнаго фонда М. Н. Пр. Нынѣ общества 4-хъ поселковъ получили на постройку школьныхъ зданій изъ Переселенческаго Управленія, ссуды по 2000 руб., пособій изъ строительнаго фонда М. Н. Пр. по 3000 руб. и отпущено г. Инспекторомъ изъ состоящихъ въ его распоряженіи суммъ по 900 руб., итого въ данное время 4 сельскихъ общества имѣютъ въ своемъ распоряженіи по 6000 рублей.

Къ постройкѣ школьныхъ зданій приступлено и можно разсчитывать, что къ осени 1911 года они будутъ закончены.

Собственное хорошо приспособленное зданіе имѣетъ 2-хъ-классное русско-киргизское Косъ-Истекское училище, построенное на средства 5 киргизскихъ волостей участка, при которомъ имѣется интернатъ на 35 учениковъ.

Въ виду массы желающихъ поступить въ него учениковъ, крайне необходимо произвести пристройку особаго зданія и довести интернатъ въ училищѣ хотя бы до 60 челоѣкъ.

За неимѣніемъ свободныхъ средствъ и значительныхъ расходовъ, понесенныхъ обществами на постройку зданія и содержаніе учениковъ, въ отчетномъ г. по настоянію Крест. Нач-ка, было возбуждено ходатайство предъ Попечителемъ Учебнаго Округа объ отпускѣ пособія изъ школьно-строительнаго фонда въ размѣрѣ 3000 руб. въ дополненіе къ имѣющимся у обществъ свободнымъ суммамъ, но въ просьбѣ было отказано по несоблюденію въ приговорѣ какихъ-то формальностей. Въ 1911 году вновь возбуждено такое же ходатайство.

За счетъ отпускаемыхъ обществами средствъ на содержаніе этого училища при таковомъ Крест. Нач-омъ составлена библіотека, которою пользуются учительскій персоналъ всего участка и проживающія въ поселкѣ Косъ-Истекъ должностныя лица: ветеринарные врачи, фельдшера, приставъ, священникъ и нѣкоторыя частныя интеллигентныя лица; въ настоящее время имѣется въ библіотекѣ 350 томовъ сочиненій русскихъ и иностранныхъ писателей и много періодическихъ изданій.

Въ отчетномъ году было раздано населенію для борьбы съ волками, количество которыхъ за послѣднее время значительно возрасло, и вредъ, причиняемый ими, весьма чувствителенъ, до 15 тысячъ стрихнинныхъ пилюль. Но особенныхъ результатовъ не достигнуто: отравлено, по собраннымъ свѣдѣніямъ, всего только 18 волковъ.

Многолѣтній опытъ приводитъ къ заключенію, что борьба съ волками, при помощи пилюль, неэффективна.

Въ двухъ киргизскихъ волостяхъ участка производятся сборы по 5 коп. съ кибитки для выдачи премій за убитыхъ волчатъ, по 1 рублю за штуку. Въ отчетномъ году было представлено къ оплатѣ 8 шкурокъ, за что и выдано 8 руб. О подобныхъ выдачахъ киргизы были плохо освѣдомлены, а потому въ настоящемъ году можно ожидать предьявленія большаго количества шкурокъ. Отъ шкурокъ отрѣзаются уши и возвращаются обратно владѣльцамъ таковыхъ; шкурка волченка стоитъ до 30 коп. Такимъ образомъ лица, занимающіяся ловлей таковыхъ, выручаютъ 1 р. 30 к. на каждомъ. Это обстоятельство и сравнительная легкость ловли волчатъ передъ волками, служатъ хорошей приманкой для киргизъ.

Этому способу борьбы съ волками слѣдуетъ отдать преимущество передъ отравленіемъ ихъ стрихнинными пилюлями и преміи слѣдуетъ выдавать именно за волчатъ, а не за волковъ, шкура котораго сама по себѣ стоитъ на базарѣ до 6 руб.

Въ отчетномъ году открыты въ Аралтюбинской волости, въ пос. Ащebutакѣ, складъ углерода для борьбы съ сусликами; въ 1909 г. сусликами въ этой волости было уничтожено много десятинъ пшеницы и требовалось принятіе энергичныхъ мѣръ для борьбы съ этими вредителями полей. Но, къ сожалѣнію, въ 1910 году въ этой волости былъ недородъ хлѣбовъ и складъ почти не открывалъ своихъ дѣйствій, было продано всего немного болѣе 1 пуда углерода.

Во 2 крестьянскомъ участкѣ Тургайскаго уѣзда въ отчетномъ году выстроена плотина на уроч. Каракуга на р. Кабыргѣ, Каракугинской волости, длиною въ 2 версты. Для постройки этой плотины киргизы 1, 2 и 3 ауловъ этой же волости собрали 3 тысячи руб., 1 т. рублей отпущена изъ Тургайской областной кассы въ ссуду на 5 лѣтъ и 3 тысячи рублей Главнымъ Управленіемъ Землеустройства и Земледѣлія. Весной 1910 года плотина оросила нѣсколько тысячъ десятинъ сѣнокосныхъ мѣстъ. Это выдающееся событіе въ стени можетъ составить новую эру въ жизни кочевниковъ Тургайскаго и Иргизскаго уѣздовъ.

Примѣры заразительны, а въ особенности тѣ, польза отъ которыхъ осязаема; такъ, киргизы 1 и 2 уч. Иргизскаго уѣзда приступили къ сбору денегъ по 25 коп. съ кибитки на устройство запрудъ и плотинъ. Въ 1911 г. работа начнется.

2. Свѣдѣнія о приговорахъ сельскихъ и волостныхъ сходовъ и волостныхъ сѣздовъ, рассмотрѣнныхъ, утвержденныхъ, отмѣненныхъ и представленныхъ въ уѣздные сѣзды крестьянскихъ начальниковъ и областное правленіе, показаны въ нижеслѣдующей таблицѣ:

Т а б л и ц а № 8 2.

Название уѣздовъ и крестьянскихъ участковъ.	Сельскихъ сходовъ.												Волостн. русскихъ сходовъ.				Волостн. слѣздовъ, киргизскихъ и аульн. сходовъ.												В с е г о.								
	Составлено приговоромъ.						Разсмотрѣно крест. нач.						Составлено приговоромъ.		Разсмотрѣно крест. нач.		Составлено приговоромъ.						Разсмотрѣно крест. нач.														
	О раскладкѣ податей.	О мѣрскихъ добровольныхъ раскладахъ.	Объ опекахъ.	О расходахъ изъ мѣрскихъ суммъ.	Объ избраніи должностныхъ лицъ.	Объ открытіи базаровъ и ярмарокъ.	Объ открытіи судебныхъ и сберегательныхъ кассъ.	Прочихъ.	Утверждено крест. началъ.	Обращено къ исполненію.	Отмѣнено уѣзднымъ слѣздомъ.	Представлено на утвержденіе Областного Правл.	О раскладкѣ общихъ мѣрскихъ повинностей.	О раскладкѣ мѣрскихъ суммъ.	Объ открытіи продажи марокъ и почтов. операций.	Прочихъ.	Утверждено крестьянскими ватайникомъ.	Обращено къ исполненію.	Представлено губернатору.	О преобразованіи волостныхъ судебныхъ кассъ.	О наймѣ обывательскихъ подволовъ.	О раскладкѣ податей.	О сборѣ денегъ на нужды волости.	Объ избраніи выборныхъ для участія во времен. комисси и довр.	О расходахъ изъ обшественнаго капитала.	О сложеніи долговъ.	О слатѣ въ аренду оброчн. статей.	Прочихъ.		Утверждено крестьянскимъ начальникомъ.	Обращено къ исполненію.	Представлено въ Тург. Обл. Правл.	Отмѣнено.				
Кустанайскій уѣздъ.																																					
1 участокъ	—	36	10	—	38	—	2	3	42	50	67	12	2	—	2	13	10	15	8	2	—	1	4	8	40	—	3	4	—	—	163	68	121	4	—	379	
2 участокъ	16	12	44	30	75	—	—	—	175	92	225	17	18	—	4	1	1	26	8	22	2	—	9	44	—	41	4	—	7	155	41	206	—	2	11	278	
3 участокъ	—	—	—	—	—	—	—	—	—	—	—	—	—	—	—	—	—	—	—	—	—	—	—	—	—	—	—	—	—	—	—	—	—	—	—	—	397
4 участокъ	—	—	—	—	—	—	—	—	—	—	—	—	—	—	—	—	—	—	—	—	—	—	—	—	—	—	—	—	—	—	—	—	—	—	—	—	223
1 подрайонъ	—	—	—	—	—	—	—	—	223	205	—	18	—	—	—	—	—	—	—	—	—	—	—	—	—	—	—	—	—	—	—	—	—	—	—	—	293
2 подрайонъ	—	—	—	—	—	—	—	—	293	261	—	32	—	—	—	—	—	—	—	—	—	—	—	—	—	—	—	—	—	—	—	—	—	—	—	—	130
4 подрайонъ	1	4	16	—	62	3	9	31	103	103	13	10	2	—	—	—	2	2	2	2	—	—	—	—	—	—	—	—	—	—	—	—	—	—	—	—	130
Актюбинскій уѣздъ.																																					
1 участокъ	—	—	—	1	38	4	—	21	—	36	24	4	—	—	—	—	—	—	—	—	—	—	—	—	—	—	—	—	—	12	11	44	—	2	110		
2 участокъ	2	4	10	1	13	1	1	47	72	72	4	3	3	—	—	—	49	39	39	3	5	6	45	—	—	—	—	—	17	85	117	131	10	8	291		
3 участокъ	13	3	11	7	15	—	—	100	32	108	2	—	2	1	3	6	9	1	2	5	4	64	4	—	4	5	—	7	253	79	225	7	—	—	507		
7 подрайонъ	—	—	—	10	6	2	—	—	16	2	—	—	—	—	—	—	—	—	—	—	—	—	—	—	—	—	—	—	—	—	—	—	—	—	—	18	
8 подрайонъ	6	31	8	—	54	5	1	131	232	232	3	1	—	5	—	27	32	32	—	—	—	—	—	—	—	—	—	—	—	—	—	—	—	—	—	268	
9 подрайонъ	—	2	2	6	33	2	2	58	19	67	1	4	3	3	—	2	3	3	1	—	—	—	—	—	—	—	—	—	—	—	—	—	—	—	—	113	
Иргизскій уѣздъ.																																					
1 участокъ	—	—	—	—	—	—	—	—	—	—	—	—	—	—	—	—	—	—	—	—	—	—	—	—	—	—	—	—	—	18	—	99	—	1	110		
2 участокъ	—	—	—	15	1	—	—	22	16	22	—	—	—	—	—	—	—	—	—	—	—	—	—	—	—	—	—	—	121	36	144	—	—	—	218		
3 участокъ	—	—	—	—	—	—	—	—	—	—	—	—	—	—	—	—	—	—	—	—	—	—	—	—	—	—	—	2	14	65	—	2	—	—	67		
Тургайскій уѣздъ.																																					
1 участокъ	—	—	—	—	—	—	—	—	—	—	—	—	—	—	—	—	—	—	—	—	—	—	—	—	—	—	—	—	48	103	103	1	2	106			
2 участокъ	—	—	—	—	—	—	—	—	—	—	—	—	—	—	—	—	—	—	—	—	—	—	—	—	—	—	—	—	59	103	—	7	1	—	111		
Итого	38	92	101	70	335	19	16	1143	1098	934	126	42	14	12	17	122	108	107	12	12	29	525	56	50	22	—	40	1262	759	1470	42	26	—	3975			

3) Количество входящих и исходящих бумаг и повѣстокъ по чрезвычайнымъ сѣздамъ и по другимъ дѣламъ показано въ нижеслѣдующей таблицѣ: **Таблица № 83.**

Названіе уѣздовъ и участ- ковъ, крестьянскихъ и под- раіонныхъ начальниковъ.	Поступило входя- щихъ бумагъ.	Исходящихъ бумагъ.	Разослано повѣ- стокъ чрезвычай- нымъ сѣздамъ.	Повѣстокъ по другимъ дѣламъ.	Всего.
Кустанайскій:					
1 участокъ	2670	2369	—	—	5039
2 »	6047	4669	286	750	11752
3 »	2300	2251	—	—	4551
4 »	3837	4784	1018	378	10017
1 подраіонъ	Свѣдѣній не	доста	в л е но.		
2 »	2203	2060	—	—	3263
3 »	Свѣдѣній не	доста	в л е но.		
4 »	352	1056	—	—	1408
5 »	1903	1844	—	—	3747
Актюбинскій:					
1 участокъ	5371	5535	4948	1104	16958
2 »	5572	5214	3500	1080	15366
3 »	7306	—	5736	406	13448
6 подраіонъ	Свѣдѣній не	доста	в л е но.		
7 »	2479	неизв.	—	10	2489
8 »	2043	2634	—	—	4677
9 »	Свѣдѣній не	доста	в л е но.		
Иргизскій:					
1 участокъ	4530	—	4000	270	8800
2 »	5801	6921	3066	66	15854
3 »	Свѣдѣній не	доста	в л е но.		
Тургайскій:					
1 участокъ	2346	2572	726	—	5644
2 »	2774	2830	2973	—	8577
Итого	57534	44739	25253	4064	131590

4. Число дней проведенныхъ въ служебныхъ поѣздкахъ крестьянскими начальниками и завѣдывающими подраіонами было слѣдующее:

	Количество поѣздокъ.	Число проведенныхъ дней.
Кустанайскій уѣздъ:		
1 участокъ	33	32
2 »	29	73
3 »	Свѣдѣній не доставлено.	
4 »	7	141
1 подраіонъ	20	дней не указ.
2 »	11	70
3 »	Свѣдѣній не доставлено.	
4 »	49	49
5 »	Свѣдѣній не доставлено.	
Актюбинскій уѣздъ:		
1 участокъ	13	37
2 »	26	70
3 »	25	170
6 подраіонъ	10	70
7 »	7	79
8 »	12	36
9 »	7	11
Иргизскій уѣздъ:		
1 участокъ	3	38
2 »	5	53
3 »	Свѣдѣній не доставлено.	
Тургайскій уѣздъ:		
1 участокъ	Свѣд. недост.	32
2 »	»	102

5. Ревизія русских волостей крестьянскими начальниками произведена полная, т. е. обревизованы: волостное правленіе, волостной судъ и всѣ входящіе въ составъ волости поселки; въ киргизскихъ волостяхъ обревизованы: волостное управленіе, волостные съѣзды народныхъ судей, народные судьи и аульные старшины.

Число волостей, обревизованныхъ крестьянскими и подрайонными начальниками съ указаніемъ, въ какомъ видѣ найдены обревизованныя волости, указано въ нижеслѣдующей таблицѣ:

Таблица № 84.

Названіе уѣздовъ и участковъ крестьянскихъ начальниковъ и подрайонныхъ.	Число волостей въ участкѣ.		Въ хорошемъ видѣ.		Въ удовлетворительномъ видѣ.		Въ неудовлетворительномъ видѣ.		ВСЕГО обревизовано.
	Русскихъ.	Киргизскихъ.	Русскихъ.	Киргизскихъ.	Русскихъ.	Киргизскихъ.	Русскихъ.	Киргизскихъ.	
Кустанайскій:									
1 участокъ	2	—	Свѣдѣній	недоста-	лено.	—	—	2	
2 »	5	5	1	2	2	1	—	2	8
3 »	—	—	Ревизіа не произведена.	—	—	—	—	—	—
4 »	—	5	—	3	—	2	—	—	5
1 подрайонъ	7	—	—	—	—	—	—	—	7 ¹⁾
2 »	—	—	—	—	—	—	—	—	—
3 »	—	—	—	—	—	—	—	—	—
4 »	—	—	—	—	—	—	—	—	—
5 »	1	—	—	—	—	—	1	—	1
Актюбинскій:									
1 участокъ	3	4	—	—	1	2	—	1	4
2 »	2	5	—	1	1	2	1	2	7
3 »	3	5	—	—	1	4	2	1	8
6 подрайонъ	—	—	—	—	—	—	—	—	—
7 »	5	—	—	—	3	—	2	—	5
8 »	3	—	—	—	1	—	—	—	1
9 »	—	—	—	—	—	—	—	—	—
Иргизскій:									
1 участокъ	—	4	—	2	—	1	—	1	4
2 »	1 ²⁾	4	—	1	1	2	—	1	5 ³⁾
3 »	—	5	—	2	—	—	—	3	5
Тургайскій:									
1 участокъ	—	6	—	—	—	3	—	3	6
2 »	—	7	—	—	—	4	—	2	6

6. Число мечетей и муллъ по уѣздамъ показано въ нижеслѣдующей таблицѣ:

Таблица № 85.

НАЗВАНІЕ УѢЗДОВЪ.	Число киргизскихъ волостей.	Число ауловъ.	Число мечетей.	Молитвенные дома.	Число муллъ.
Актюбинскій	14	110	32	21	50
Иргизскій	13	123	2	9	9
Кустанайскій	16	122	20	34	115
Тургайскій	13	95	4	3	7
Итого.	56	450	58	67	181

¹⁾ Свѣдѣнія въ какомъ видѣ найдены волости во время ревизіи не представлены.
²⁾ Обревизованы въ теченіе года 2 раза.
³⁾ Карабутакское сельское общество.

7. О количествѣ административныхъ и судебно-полицейскихъ дѣлъ, возникшихъ у крестьянскихъ начальниковъ въ отчетномъ году, показано въ нижеслѣдующей таблицѣ:

Таблица № 86.

Названіе уѣздовъ и участковъ.	По жалобамъ на должностныхъ лицъ	Объ учрежденіи опеки надъ сиротами.	По прошеніямъ объ отмене рѣшеній вол. суда, когда искъ превъ 10 руб.	По прош. объ отменѣ рѣшеній киргизскихъ народ. судовъ.	По прошенію крестьянокъ о выдачѣ отдѣльныхъ паспортовъ.	По разсмотрѣнію приговоровъ и предст. ихъ къ отменѣ.	По разсмотрѣнію приговоровъ объ удаленіи порочныхъ членовъ.	По земельному спору.	Судебно-полицейскихъ дѣлъ.	Прочихъ дѣлъ.	В С Е Г О.
<i>Кустанайскій</i>											
1 участокъ	—	—	—	—	—	—	—	—	—	—	—
2 »	—	—	—	—	—	—	—	—	—	—	—
3 »	—	—	—	—	—	—	—	—	—	—	—
4 »	70	—	—	—	—	—	—	3	50	—	126
1 подрайон.	—	—	—	—	—	—	—	—	—	—	—
2 »	—	—	—	—	—	—	—	—	—	—	—
3 »	—	—	—	—	—	—	—	—	—	—	—
4 »	4	13	5	—	—	131	1	—	1	313	468
5 »	—	—	—	—	—	—	—	—	—	—	—
<i>Актюбинскій.</i>											
1 участокъ	50	13	7	18	—	13	1	4	34	32	172
2 »	33	1	1	1	1	—	1	4	110	67	219
2 »	86	10	65	72	2	12	—	—	14	24	287
6 подрайон.	—	—	—	—	—	—	—	—	13	—	13
7 »	2	—	—	—	—	—	—	1	—	9	12
8 »	6	3	—	—	1	—	2	—	—	—	12
9 »	—	—	—	—	—	—	—	—	—	—	—
<i>Иртышскій.</i>											
1 участокъ	36	—	—	37	—	1	—	—	—	5	79
2 »	22	—	—	6	—	—	1	2	—	2	33
3 »	—	—	—	—	—	—	—	—	—	—	—
<i>Тургайскій.</i>											
1 участокъ	18	—	23	—	—	6	1	11	—	30	89
2 »	27	—	—	20	—	3	1	9	—	22	82

Опекунское дѣло въ области не налажено: не ко всѣмъ малолѣтнимъ сиротамъ назначаются опекуны. Объясняется это малой спайкой осѣдлыхъ обществъ, которыя находятся въ періодъ устройства и особымъ родовымъ строемъ и обычаями кочевниковъ.

Направить опекунское дѣло у киргизъ почти невозможно, такъ какъ по народнымъ обычаямъ въ управленіе имуществомъ сиротъ вступаютъ ближайшіе родственники, въ интересахъ которыхъ скрыть и присвоить имущество и только въ случаѣ какихъ либо жалобъ или отсутствія родственниковъ у сиротъ до власти доходятъ свѣдѣнія о сиротахъ и тогда учреждается опекунство.

Число опеку, опекаемых сиротъ и стоимость опекаемаго имущества въ отчетномъ году показаны въ нижеслѣдующей таблицѣ:

Таблица № 87.

Названіе уѣздовъ и крестьянскихъ начальниковъ.	Осѣдлая волости.			Киргизскія волости.			Всего,		
	Число мало-лѣтнихъ сиротъ.	Число опеку.	Стоимость опекаемаго имущества.	Число мало-лѣтнихъ сиротъ.	Число опеку.	Стоимость опекаемаго имущества.			руб.
							руб.	к.	
<i>Кустанайскій.</i>									
1 участокъ	—	—	—	—	—	—	—	—	—
2 »	165	55	23839 73	—	—	—	—	23839	73
3 »	—	—	—	—	—	—	—	—	—
4 »	—	—	—	24	10	4622 70	—	4622	70
1 подрайонъ	—	75	15773 98	—	—	—	—	15773	98
2 »	—	46	18601 79	—	—	—	—	18601	79
3 »	—	—	—	—	—	—	—	—	—
4 »	30	13	3035 12	—	—	—	—	3035	12
5 »	—	2	416 35	—	—	—	—	416	35
<i>Актюбинскій.</i>									
1 участокъ	31	9	1189 70	1	1	263 —	—	1452	70
2 »	19	8	1930 04	—	—	—	—	1930	04
3 »	38	5	5514 58	7	4	3485 62	—	9000	20
6 подрайонъ	—	—	—	—	—	—	—	—	—
7 »	24	8	1317 72	—	—	—	—	1317	72
8 »	11	2	861 —	—	—	—	—	861	—
9 »	—	—	—	—	—	—	—	—	—
<i>Иргизскій.</i>									
1 участокъ	—	—	—	—	—	—	—	—	—
2 »	—	—	—	—	—	—	—	—	—
3 »	—	—	—	—	—	—	—	—	—
<i>Тургайскій.</i>									
1 участокъ	—	—	—	—	—	—	—	—	—
2 »	—	—	—	—	—	—	—	—	—

Число засѣданій и количество рѣшенныхъ дѣлъ Уѣздныхъ Съѣздовъ въ отчетномъ году показано въ нижеслѣдующей таблицѣ:

Таблица № 88.

Названіе съѣздовъ:	Число засѣданій.		Разсмотрѣно дѣлъ.				Число бумагъ.		
	Очередныхъ.	Экстренныхъ.	На рѣшенія волостныхъ судовъ.	Судебно-полицейскихъ.	Административныхъ.	Всего.	Входящихъ.	Исходящихъ.	Всего.
Кустанайскій . . .	12	недост.	715	48	477	1240	257	261	518
Иргизскій . . .	9	20	—	—	127	127	785	885	1660
Актюбинскій . . .	12	—	149	—	184	333	1315	1647	2962
Тургайскій . . .	1	8	—	—	105	105	628	673	1301

По улучшенію экономическаго быта населенія уѣзда дѣятельность Иргизскаго Съѣзда выразилась въ томъ, что Съѣздомъ выписывались въ отчетномъ году отъ фирмы Эвертъ (въ Оренбургѣ) и отпускались населенію на льготныхъ условіяхъ сельско-хозяйственныя орудія. Всего въ 1910 году отпущено 30 сѣнокосилокъ и 37 желѣзныхъ однолемешныхъ плуговъ.

в) Дѣятельность Областнаго Правленія.

Дѣятельность Областнаго Правленія въ отчетномъ году выразилась въ слѣдующемъ:

1) Возбуждено ходатайство объ увеличеніи комплекта лошадей съ шести до десяти на станціяхъ Орско-Актюбинскаго почтоваго тракта; объ увеличеніи числа станцій съ пяти до восьми на большихъ перегонахъ; объ упраздненіи возки почтъ на одноконныхъ подводкахъ, съ замѣною ихъ пароконными; и объ обезпеченіи станцій сѣнокосными участками. Ходатайство удовлетворено только отчасти, а именно, — комплектъ на станціяхъ усиленъ только до 8 лошадей; вмѣсто 3 станцій добавлена одна только; ходъ одноконныхъ почтъ упраздненъ, сѣнокосные участки отведены.

2) Возбужденъ вопросъ объ устройствѣ совмѣстно съ Сыр-Дарьинской администраціей земскаго пароходнаго сообщенія съ побережьемъ Аральскаго моря. По существу вопросъ разрѣшенъ въ положительномъ смыслѣ, но за недостаткомъ средствъ отложенъ исполненіемъ на неопредѣленное время.

3) Учреждена группа земскихъ лошадей въ ж. д. пос. Челкарѣ для устройства сообщенія съ южными волостями Иргизскаго уѣзда.

4) При Тургайскомъ Уѣздномъ управленіи заведены земскіе крытые лѣтніе и зимніе экипажи; возбужденъ вопросъ о заведеніи такихъ же экипажей и при другихъ уѣздныхъ управленіяхъ, но вопросъ этотъ получилъ разрѣшеніе въ 1911 году.

5) Возбуждено ходатайство о скорѣйшемъ проведеніи въ г. Тургаѣ телеграфной линіи. Ходатайство удовлетворено въ 1911 г.

6) Возбуждено ходатайство о переименованіи частнаго реальнаго училища въ г. Кустанаѣ въ правительственное. Ходатайство разрѣшено М-вомъ Народнаго Просвѣщенія, съ отпускомъ основныхъ средствъ изъ казны.

7) Возбуждено ходатайство объ учрежденіи въ гор. Актюбинскѣ Маринскаго женскаго училища. Ходатайство удовлетворено въ законодательномъ порядкѣ въ 1911 году.

8) Удовлетворено ходатайство директора народныхъ училищъ объ израсходованіи остатковъ отъ земскаго кредита на постройку зданій Адамовскаго и Пѣшковскаго двухъ-классныхъ русско-киргизскихъ училищъ.

9) Вновь возбужденъ вопросъ о скорѣйшемъ учрежденіи Кустанайской сельско-хозяйственной школы. Ходатайство удовлетворено въ 1911 году.

10) Возбуждено ходатайство о скорѣйшемъ учрежденіи въ области управленій уѣздныхъ воинскихъ начальниковъ и воинскихъ присутствій. Вопросъ остается въ центральныхъ учрежденіяхъ не разрѣшеннымъ.

11) Разработанъ вопросъ о введеніи воинскаго налога вза-мѣнъ отбыванія натуральной воинской повинности населеніемъ, освобожденнымъ отъ нея. Окончательнаго разрѣшенія вопросъ еще не получилъ.

12) Для облегченія призываемымъ новобранцамъ обязанности являться на освидѣтельствованіе, возбуждено ходатайство объ учрежденіи новыхъ выѣздныхъ сессій Троицкаго уѣзднаго по воинской повинности присутствія. Ходатайство удовлетворено учрежденіемъ выѣздныхъ сессій въ поселки Боровой и Ново-Ильинскій.

13) Для усиленія борьбы съ сусликами учреждены 4 новыхъ склада сѣроуглерода.

14) 8 ноября 1910 г. въ г. Актюбинскѣ состоялось открытіе городского общественнаго банка.

15) Испрошено разрѣшеніе и кредиты на постройку въ г. Кустанаѣ новой тюрьмы.

16) Введены въ области новые штаты врачебной части (по закону 21 іюня 1910 г.).

17) Возбуждено ходатайство о командированіи 6 ветер. врачей для производства прививокъ противъ повальнаго воспаленія легкихъ у скота. Ходатайство Министерствомъ удовлетворено.

18) Для истребленія враговъ скотоводства, волковъ, разослано въ уѣзды крестьянскимъ начальникамъ и ветеринарнымъ врачамъ 98 тысячъ стрихнинныхъ пилюль.

19) Было возбуждено ходатайство предъ Главнымъ Управленіемъ почтъ и телеграфовъ объ увеличеніи комплекта лошадей на Челкаро-Тургайскомъ трактѣ на 16 лошадей, каковое съ 1 января 1910 г. получило осуществленіе.

20) По телеграфнымъ и почтовымъ сношеніямъ въ отчетномъ году возбуждены были слѣдующія ходатайства:

а) Объ увеличеніи числа почтовыхъ дней между Тургаемъ и Иргизомъ до 3 въ недѣлю.

б) Объ установленіи ежедневнаго хода почтъ между г.г. Кустанаемъ и Троицкомъ.

в) Объ установленіи между г.г. Актюбинскомъ и Орскомъ взаимнаго хода двухъ обыкновенныхъ и 2 одноконныхъ почтъ въ недѣлю, хода 4-хъ нарконныхъ почтъ. Всѣ три ходатайства удовлетворены.

21) Одобренъ Губернаторомъ Области проектъ по сооруженію въ Тургайскомъ уѣздѣ плотины на р. Кабыргѣ, въ предѣлахъ Каракугинской волости, въ 60 верстахъ отъ г. Тургая. Въ теченіе 1910 года плотина выстроена. Длина ея 1441 сажень. Устройствомъ ея достигнуто орошеніе громаднаго пространства сѣнокосныхъ угодій. На постройку плотины израсходовано: 3000 руб., собранныхъ киргизами Каракуг. вол., 3000 руб., выданныхъ имъ въ ссуду изъ казны, 1000 руб., выданныхъ имъ въ ссуду изъ Област. ссуд. кассы и 50 р.—изъ суммъ г. Тургая.

22) Урегулированъ вопросъ о правѣ сдачи отдѣльными кибитковладѣльцами предоставленныхъ въ ихъ пользованіе земель.

II. Канцелярская работа Областного Правленія въ отчетномъ году показана въ нижеслѣдующей таблицѣ:

Таблица № 89.

Названіе дѣлопроизводства.	Количество дѣлъ, состоявшихся въ производствѣ.	Изъ нихъ въ теченіе года зарѣшено.	Осталось на производствѣ къ 1 января 1911 г.	Число входящихъ бумагъ.	Число исходящихъ бумагъ.	Число приходныхъ статей по бухгалтерскому журналу.
1-е ОТДѢЛЕНІЕ.						
1 столъ	256	24	232	1798	1867	—
2 столъ	290	16	274	2106	2470	—
Счетный столъ	210	—	210	1787	3127	2282
Тюремный Комитетъ	65	23	42	650	692	65
Статистическій Комитетъ	174	151	23	928	1364	74
2-е ОТДѢЛЕНІЕ.						
3 столъ	150	7	143	2753	2317	—
4 столъ	87	48	39	829	1280	—
Газетный столъ	39	—	39	1948	2153	—
Врачебное отдѣленіе	230	—	230	2371	2258	—
Ветеринарное отдѣленіе	255	—	255	2752	1988	—
Строительное отдѣленіе	730	328	402	925	966	—
Крестьянское отдѣленіе	917	—	917	5511	5530	—
Канцелярія Губернатора	30	—	30	1297	1355	—
Итого	3433	597	2836	25655	27367	2421

III. Засѣданій Присутствія Областного Правленія въ отчетномъ году было 161, въ которыхъ составлено журналовъ 1037; засѣданій Общаго Присутствія Областного Правленія 42, въ которыхъ составлено журналовъ 191.

IV. Въ теченіе отчетнаго года выдано 128 паломническихъ книжекъ киргизамъ области.

Христіанскаго паломничества въ 1910 году изъ области не было.

V. Изъ выдающейся канцелярской работы въ 1910 году слѣдуетъ отмѣтить:

1) Возбуждено ходатайство объ увеличеніи комплекта лошадей по Троицко-Кустабайскому тракту. Разрѣшено Главнымъ управленіемъ почтъ и телеграфовъ въ 1911 году.

2) Выработаны цѣны на лошадей, верблюдовъ, упряжь и повозки для поставки ихъ въ войска. Цѣны получили законодательное утвержденіе въ 1911 году.

3) Возбуждена переписка о прикомандированіи къ Актюбинскому и Иргизскому уѣзднымъ управленіямъ по одному офицеру и писарю для производства учета запасныхъ и ратниковъ ополченія и особенно по мобилизаціонному росписанію. Военное вѣдомство уклонилось отъ разрѣшенія этого вопроса.

4) Возбужденъ вопросъ о введеніи правильной борьбы съ повальнымъ воспаленіемъ легкихъ у скота и объ увеличеніи до 30 р. суммы оцѣнки головы скота, заболѣвшей сапомъ.

5) Сдѣлано представленіе объ увеличеніи штатовъ ветеринарнаго отдѣленія Областного Правленія.

6) Согласно ходатайства Губернатора области объ установленіи очередей на производство выборовъ лицъ киргизскаго общественнаго управленія, примѣнительно къ порядку, указанному въ ст. 187 Общ. Пол. о крест., послѣдоваль особый журналъ Совѣта Министровъ, состоявшійся 13 апрѣля 1910 г.: Журналъ этотъ. 7 мая 1910 г., удостоился Высочайшаго утвержденія и приведенное въ немъ раздѣленіе волостей для выборовъ на три очереди, съ тѣмъ, чтобы ежегодно производились выборы въ одной очередной трети волостей области, проводится въ жизнь съ 1911 г.

XV. ДОХОДЫ и РАСХОДЫ ПО ТУРГАЙСКОЙ ОБЛАСТИ за 1910 г.

Въ отчетномъ году по Тургайской области поступило доходовъ:

а) въ Государственное Казначейство	483242 р. 56 к.
б) въ областныя земекія суммы	252064 р. 66 к.
в) %о сбора съ гургового скота	57548 р. 80 к.
г) отъ почтовыхъ операций	63466 р. —
д) лѣсного дохода	110206 р. 38 к.
е) дохода (чистаго) по винной монополіи и прочимъ акцизнымъ сборамъ	1044851 р. 91 к.
ж) отъ продажи герб. и промысл. документ.	91917 р. 97 к.
Итого	2103298 р. 28 к.

Израсходовано на содержаніе области:

Предметъ расхода.	Изъ Государ- ственного Казначейства		Изъ област- ныхъ зем- скихъ средствъ.		Изъ %о сбора съ гургового скота.		Итого.	
	Руб.	К.	Руб.	К.	Руб.	К.	Руб.	К.
На содержаніе областной администраціи	64346	04	3392	10	—	—	67738	14
» » уѣздной администраціи	98837	22	12703	89	—	—	111541	11
На народное образованіе	278469 ¹⁾	15	74826	—	—	—	353295	15
На врачебное дѣло	11407	50	55512	84	—	—	66920	34
На ветеринарное дѣло	— ²⁾	—	13174	04	43474	—	56648	04
На пути сообщенія	71652	38	29579	01	—	—	101231	39
На тюрьмы	33977	86	—	—	—	—	33977	86
На арестныя помѣщенія	—	—	5057	77	—	—	5057	77
На содержаніе мировыхъ судей	—	—	33813	91	—	—	33813	91
» » Контрольной Палаты	—	—	1327	—	—	—	1327	—
» » Казенной Палаты и казн чейства	—	—	932	—	—	—	932	—
На воспитаніе сиротъ, дѣтей умершихъ чиновниковъ, служившихъ въ обл.	266	75	—	—	—	—	266	75
Содержаніе поднадзорныхъ	1009	—	—	—	—	—	1009	—
Экстра-ординарные расходы	1066	—	65	92	—	—	1131	92
Квартирное довольствіе войскъ	18	34	—	—	—	—	18	34
Пособіе вдовамъ и сиротамъ нижнихъ воин. чиновъ	1828	36	—	—	—	—	1828	36
На изготовленіе знаковъ и печатей для должностныхъ лицъ сельскаго управ.	—	—	12	30	—	—	12	30
На истребленіе вредителей сельскаго хозяйства	—	—	6384	13	—	—	6384	13
На содержаніе по воинской повинности присутствій	—	—	893	90	—	—	893	90
На обезпеченіе народнаго продовольствія	—	—	240	—	—	—	240	—
На предпріятія по народной трезвости	4250	—	—	—	—	—	4250	—
На содержаніе почтово-телеграфныхъ конторъ и отдѣленій	30562	—	—	—	—	—	30562	—
На произв. почт. операций при волост. правленіяхъ	818	60	—	—	—	—	818	60
На содержаніе казначействъ и кассъ	17783	13	—	—	—	—	17783	13
На содержаніе податной инспекціи	7627	46	—	—	—	—	7627	46
На содержаніе лѣсного вѣдомства	62077	45	—	—	—	—	62077	45
На переселенческое дѣло	1343207	05	—	—	—	—	1343207	05
На содержаніе мѣстныхъ военныхъ командъ	37735	42	—	—	—	—	37735	42
Итого	2066939	71	237914	81	43474	—	2348328	52

Изъ вышеприведенной таблицы видно, что доходовъ въ области въ отчетномъ году получено 2103298 руб. 28 коп. Получился дефицитъ въ 245030 руб. 24 коп.

1) На содержаніе церковно-приходскихъ школь израсходовано изъ синодальныхъ средствъ 19343 р. и мѣстныхъ церковныхъ 14223 р., а всего 33565 руб.
2) Кромѣ того изъ городскихъ суммъ израсходовано: въ г. Актюбинскѣ 565 руб., Кустанаѣ 276 р., Ирғизѣ 290 р. и Тургаѣ 80 р., а всего 1211 руб.

Расходы по переселенію въ суммѣ 1343207 руб. 5 к. можно разсматривать, какъ временные, вызываемые обще-государственной потребностью, а поэтому, если ихъ исключить изъ общей суммы расхода въ отчетномъ году, то въ области получится превышеніе доходовъ надъ расходами въ суммѣ 1098176 руб. 81 к.

XVI. КАПИТАЛЫ РАЗНЫХЪ НАЗНАЧЕНІЙ, СОБРАННЫЕ ВЪ ТУРГАЙСКОЙ ОБЛАСТИ, показаны въ нижеслѣдующей таблицѣ:

Наименованіе капиталовъ и кто ими завѣдуетъ.	Сумма къ 1 января 1911 г.					
	0/00/0 бу-магами.		Наличны-ми.		Всего.	
	РУБ.	К.	РУБ.	К.	РУБ.	К.
Тургайское Областное Правленіе.						
<i>I. По Крестьянскому Отдѣленію.</i>						
1) На устройство общественныхъ зданій	3329	43	327	60	3657	03
2) На поддержаніе хозяйства киргизъ	100	—	22	27	122	27
3) Продовольственный капиталъ	44300	—	42544	29	86844	29
<i>II. По Строительному Отдѣленію.</i>						
4) На устройство памятника въ ознаменованіе посѣщенія Тургайской области Государемъ Императоромъ Николаемъ Александровичемъ, въ бытность Его Наслѣдникомъ	2400	—	35	64	2435	64
<i>III. По I-му Отдѣленію, Счетному столу.</i>						
5) Капиталъ Областной ссудной кассы	2900	—	40534	36	43434	36
6) Капиталъ на благотворительные предметы, отъ продажи пригульного скота	7500	—	606	97	8106	97
<i>IV. По 2-му Отдѣленію, 3 столу.</i>						
7) Капиталъ на стипендію имени генераль-лейтенанта Я. О. Барабашъ при одномъ изъ университетовъ	13500	—	436	06	13936	06
8) Капиталъ на пособія и прогоны бѣднымъ ученикамъ изъ киргизъ Тург. области	2200	—	53	39	2253	39
Актюбинское Уѣздное Управленіе.						
9) На постройку въ Актюбинскѣ караванъ-сарая	—	—	419	90	419	90
10) На постройку ремесленного училища тамъ-же	—	—	168	—	168	—
11) На устройство телеграфной линіи отъ Актюбинска до станціи Ильинской	3200	—	2571	44	5771	44
Тургайскій Уѣздный Съѣздъ Крестьянскихъ Начальниковъ.						
12) На устройство телеграфной линіи отъ Тургая до Иргиза	—	—	12535	86	12535	86

О фабрикахъ и заводахъ въ Тургайской области

За 1910 годъ.

Примечание. В с. Иргизъ в Тургайской области фабрика и заводъ.

Заводы и промышленныя заведенія, обрабатывающіе:	Г. Актюбинскъ.			Уѣздъ Актюбинскій.			Г. Кустанай.			Уѣздъ Кустанайскій.			Г. Тургай.			Уѣздъ Тургайскій.			Итого по области.		
	Число заво-довъ.	Сумма произ-водительно-сти.	Число рабо-чихъ.	Число заво-довъ.	Сумма произ-водительно-сти.	Число рабо-чихъ.	Число заво-довъ.	Сумма произ-водительно-сти.	Число рабо-чихъ.	Число заво-довъ.	Сумма произ-водительно-сти.	Число рабо-чихъ.	Число заво-довъ.	Сумма произ-водительно-сти.	Число рабо-чихъ.	Число заво-довъ.	Сумма произ-водительно-сти.	Число рабо-чихъ.	Число заво-довъ.	Сумма произ-водительно-сти.	Число рабо-чихъ.
<i>I. Животные матеріалы.</i>																					
а) Кожевенные . . .	—	—	—	7	10120	8	3	15000	—	9	2510	18	—	—	—	—	—	—	19	27630	35
б) Овчинные	—	—	—	—	—	—	17	8500	43	8	870	11	—	—	—	—	—	—	25	9370	54
в) Кишечные	1	1500	2	—	—	—	2	2000	6	—	—	—	—	—	—	—	—	—	3	3500	8
г) Салотопенные . . .	—	—	—	—	—	—	—	—	—	—	—	—	—	—	—	—	—	—	—	—	—
д) Мыловаренные . . .	—	—	—	—	—	—	1	2500	3	—	—	—	—	—	—	—	—	—	1	2500	3
Итого	1	1500	2	7	10120	8	23	28000	61	17	3380	29	—	—	—	—	—	—	48	43000	100
<i>II. Растительные матеріалы.</i>																					
а) Вѣтряныя мельницы.	5	50000	10	36	10060	20	42	32000	43	293	72530	312	2	800	2	3	1200	3	381	166590	391
б) Водяныя	4	150000	8	13	6725	23	—	—	—	35	68705	54	—	—	—	—	—	—	520	225430	85
в) Конныя	—	—	—	1	600	2	4	2000	—	36	6825	53	1	100	1	1	150	1	43	9675	61
г) Паровыя	3	520000	50	9	15000	25	11	681715	11	38	86550	117	—	—	—	—	—	—	61	1303265	302
д) Обдирныя	1	130000	30	14	1160	27	16	16500	5	37	28605	55	—	—	—	—	—	—	68	176265	162
е) Маслобойни	—	—	—	2	450	4	3	4600	—	59	14565	119	—	—	—	—	—	—	64	19615	132
ж) Пивоваренныя заводы	—	—	—	—	—	—	2	80000	2	—	—	—	—	—	—	—	—	—	2	80000	20
Итого	13	850000	98	75	33995	103	78	816815	23	498	277780	710	3	900	3	4	1350	4	671	1980840	1153
<i>III. Ископаемые матеріалы.</i>																					
а) Мѣдиплавильныя зав.	—	—	—	1	безъ дѣйств.	—	—	—	—	—	—	—	—	—	—	—	—	—	1	—	—
б) Кирпичныя сараи . .	2	6000	30	1	500	2	15	15000	6	5	3691	28	—	—	—	—	—	—	23	25191	120
в) Кирпичныя сараи . .	—	—	—	—	—	—	4	1200	—	6	950	11	—	—	—	—	—	—	10	2150	20
г) Нефтяныя заводы . .	—	—	—	—	—	—	—	—	—	—	—	—	—	—	—	—	—	—	—	—	—
Итого	2	6000	30	2	500	2	19	16200	6	11	4641	39	—	—	—	—	—	—	34	27341	140
ВСЕГО	16	857500	130	84	44615	113	120	861015	31	526	285801	778	3	900	3	4	1350	4	753	2051181	478

Примѣчаніе. Въ г. Иргизѣ и Иргизскомъ уѣздѣ фабрикъ и заводовъ нѣтъ.

№ п/п	Имя (фамилия, имя, отчество)	Дата рождения	Пол	Стаж работы	Среднемесячные показатели		Индивидуальные показатели		Итого за период
					Выработка	Качество	Выработка	Качество	
1	Иванов Иван Иванович	1950-01-15	М	10	120	95	110	115	1100
2	Петров Петр Петрович	1955-03-20	М	8	115	90	105	110	1050
3	Сидоров Сергей Сергеевич	1960-05-10	М	5	110	85	100	105	1000
4	Климов Алексей Александрович	1965-07-25	М	3	105	80	95	100	950
5	Васильев Владимир Владимирович	1970-09-05	М	2	100	75	90	95	900
6	Мухоморов Михаил Михайлович	1975-11-15	М	1	95	70	85	90	850
7	Попов Павел Павлович	1980-01-20	М	0	90	65	80	85	800
8	Смирнов Александр Александрович	1985-03-10	М	0	85	60	75	80	750
9	Соколов Дмитрий Дмитриевич	1990-05-05	М	0	80	55	70	75	700
10	Тихонов Алексей Алексеевич	1995-07-15	М	0	75	50	65	70	650
11	Федотов Евгений Евгеньевич	2000-09-20	М	0	70	45	60	65	600
12	Харьков Николай Николаевич	2005-11-10	М	0	65	40	55	60	550
13	Цыганов Игорь Игоревич	2010-01-05	М	0	60	35	50	55	500
14	Чайков Дмитрий Дмитриевич	2015-03-15	М	0	55	30	45	50	450
15	Шаров Александр Александрович	2020-05-25	М	0	50	25	40	45	400
16	Шестаков Сергей Сергеевич	2025-07-10	М	0	45	20	35	40	350
17	Щеголов Михаил Михайлович	2030-09-05	М	0	40	15	30	35	300
18	Юрьев Алексей Алексеевич	2035-11-20	М	0	35	10	25	30	250
19	Яковлев Дмитрий Дмитриевич	2040-01-15	М	0	30	5	20	25	200
20	Яковлев Дмитрий Дмитриевич	2045-03-10	М	0	25	0	15	20	150

Среднемесячные показатели выработки и качества работы за период с 01.01.2020 по 31.12.2023 гг.

Въд о м о с т ь

о числѣ ремесленниковъ въ городахъ
Тургайской Области.

За 1910 годъ

Наименованіе ремесленниковъ.	Г. Актюбинскъ.			Г. Кустанай.			Г. Иргизъ.			Г. Тургай.			Итого въ городахъ.		
	Мастеровъ.	Подмастер.	Учениковъ.	Мастеровъ.	Подмастер.	Учениковъ.	Мастеровъ.	Подмастер.	Учениковъ.	Мастеровъ.	Подмастер.	Учениковъ.	Мастеровъ.	Подмастер.	Учениковъ.
1. Ремесленники, приготовляющіе предметы потребленія.															
Булочниковъ и кондитеровъ	1	1	—	30	14	—	—	—	—	—	—	—	31	15	—
Балачниковъ	7	15	—	16	6	—	5	—	—	4	—	—	32	21	—
Пряничниковъ	—	—	—	16	6	6	—	—	—	—	—	—	16	6	6
Сушечниковъ	1	2	—	10	5	6	—	—	—	—	—	—	11	7	6
Хлѣбниковъ	1	—	—	20	6	4	—	—	—	—	—	—	21	6	4
Мясниковъ	12	12	—	40	6	4	7	—	—	12	—	—	71	18	4
Колбасниковъ	1	1	—	14	2	—	—	—	—	—	—	—	15	3	—
Квасниковъ	—	—	—	36	4	—	—	—	—	—	—	—	36	4	—
2. Приготовляющіе предметы одежды.															
Портныхъ	10	5	—	72	13	7	7	—	—	6	—	—	95	18	7
Сапожниковъ и башмачниковъ	10	—	—	71	28	13	5	—	—	4	—	—	90	28	13
Модистокъ	5	—	—	13	—	—	—	—	—	4	—	—	22	—	—
Шляпочниковъ	—	—	—	1	—	—	—	—	—	—	—	—	1	—	—
Перчаточниковъ	—	—	—	10	—	—	—	—	—	—	—	—	10	—	—
Красильщиковъ	—	—	—	18	—	—	—	—	—	—	—	—	18	—	—
Картузниковъ и шапочниковъ	—	—	—	10	—	—	—	—	—	—	—	—	10	—	—
Рукавичниковъ	—	—	—	1	—	—	—	—	—	—	—	—	1	—	—
Мѣховщиковъ	—	—	—	2	—	—	—	—	—	—	—	—	2	—	—
Шубниковъ	—	—	—	10	2	—	—	—	—	—	—	—	10	2	—
Овчниковъ	—	—	—	16	24	9	—	—	—	—	—	—	16	24	9
Бѣловшеекъ	—	—	—	12	—	—	—	—	—	—	—	—	12	—	—
Золотошвеекъ	—	—	—	13	—	3	—	—	—	—	—	—	13	—	3
Валенщиковъ	—	—	—	32	4	1	—	—	—	—	—	—	32	4	1
Чулочниковъ	1	—	—	6	—	—	—	—	—	—	—	—	7	—	—
3. Приготовляющіе предметы домохозяйства.															
Печниковъ	5	—	—	25	6	2	4	—	—	4	—	—	38	6	2
Столяровъ	8	—	—	41	17	12	—	—	—	6	—	—	55	17	12
Мѣдниковъ и лудильщиковъ	—	—	—	72	72	—	2	—	—	2	—	—	76	72	—
Шорниковъ	4	2	—	4	—	—	—	—	—	1	—	—	9	2	2
Часовщиковъ	2	2	1	11	4	1	1	—	—	—	—	—	14	6	2
Переpletчиковъ	1	—	—	9	4	4	3	—	—	1	—	—	14	4	4
Живописцевъ	—	—	—	8	3	4	—	—	—	1	—	—	9	3	4
Кошелечниковъ	—	—	—	3	—	—	—	—	—	—	—	—	3	—	—
Золотыхъ и серебряныхъ дѣлъ мастеровъ	—	—	—	3	2	—	—	—	—	—	—	—	3	2	—
Трубочистовъ	2	—	—	8	—	—	4	—	—	4	—	—	18	—	—
Гробовщиковъ	1	—	—	2	1	1	2	—	—	—	—	—	5	1	1
Штукатуровъ	6	—	—	10	3	—	6	—	—	3	—	—	25	3	2
Наборщиковъ	1	—	1	4	5	—	—	—	—	—	—	—	5	5	3
Литографовъ	—	—	—	—	—	—	—	—	—	—	—	—	—	—	—
Музыкальныхъ мастеровъ	2	—	—	17	3	—	—	—	—	—	—	—	19	3	—
Рѣзчиковъ по дереву	—	—	—	10	—	—	—	—	—	—	—	—	10	—	—
» » металлу	—	—	—	2	—	—	—	—	—	—	—	—	2	—	—
Пильщиковъ	—	—	—	68	4	—	—	—	—	—	—	—	68	4	2
Оружейниковъ	3	—	—	18	2	—	6	—	—	1	—	—	28	2	—
Цирюльниковъ	4	—	—	3	—	—	—	—	—	—	—	—	7	—	—
Фотографовъ	2	—	—	5	—	—	—	—	—	—	—	—	7	—	—
Серебряковъ конской сбруи	—	—	—	—	—	—	—	—	—	—	—	—	—	—	—
Занимающихся обжиганіемъ извести	—	—	—	—	—	—	—	—	—	—	—	—	—	—	—
» мыльемъ шерсти	—	—	—	—	—	—	—	—	—	—	—	—	—	—	—
Ситорщиковъ	—	—	—	—	—	—	—	—	—	—	—	—	—	—	—
Кошмоваловъ	—	—	—	38	5	—	—	—	—	—	—	—	38	5	7
Занимающихся выдѣлкою изразцовъ	—	—	—	—	—	—	—	—	—	—	—	—	—	—	—
Клееваровъ	—	—	—	—	—	—	—	—	—	—	—	—	—	—	—
Свѣчниковъ (литье восков. свѣчъ)	—	—	—	—	—	—	—	—	—	—	—	—	—	—	—
Мыловаровъ	—	—	—	2	4	—	—	—	—	—	—	—	4	4	1
Вато и шерстобитовъ	—	—	—	2	—	—	2	—	—	—	—	—	2	—	—

<i>Наименованіе ремесленниковъ</i>	Г. Актюбинскъ.			Г. Кустанай.		
	Мастеровъ.	Подмастер.	Учениковъ.	Мастеровъ.	Подмастер.	Учениковъ.
Каретниковъ	2	3	—	5	2	—
Каменьщиковъ	2	—	—	70	10	—
Кузнецовъ	11	—	2	45	13	1
Слесарей	8	—	—	6	3	—
Ткачей	—	—	—	3	2	—
Колесниковъ	2	—	—	25	25	—
Токарей	2	—	—	6	—	—
Маляровъ	1	—	—	10	4	3
Кровельщиковъ	1	—	—	15	6	—
Обойщиковъ и драпировщиковъ	—	—	—	2	—	—
Стекольщиковъ	2	—	—	25	4	3
Плотниковъ	5	—	—	150	25	10
Садовниковъ.	3	—	—	6	—	—
Прачекъ	2	—	—	25	—	—
Гончаровъ	—	—	—	6	—	—
Бондарей	1	—	—	18	—	—
Щеточниковъ	—	—	—	10	—	—
Огородниковъ	2	—	—	6	—	—
Дужниковъ	—	—	—	—	—	—
Кирпичниковъ	—	—	—	30	10	—
Горшечниковъ	—	—	—	15	—	—
4. Прочіе ремесленники и промышленники, не принадлежащіе къ первымъ тремъ разрядамъ						
Занимающихся очисткою бараньихъ кишекъ	—	1	—	4	—	—
Сундучниковъ	1	—	—	5	—	—
Гильзовщиковъ	—	—	—	—	—	—
Зеркальныхъ мастеровъ	—	—	—	1	—	—
Гребеньщиковъ	—	—	—	—	—	—
Извозчиковъ	130	—	—	40	—	—
Коноваловъ	3	—	—	17	—	—
Итого	268	44	4	1379	359	108

О числѣ разнаго рода зданій
въ Тургайской области

За 1910 годъ.

Г. И р г и з ь.			Г. Т у р г а й.			Итого въ городахъ		
Мастеровъ.	Подмастер.	Учениковъ.	Мастеровъ.	Подмастер.	Учениковъ.	Мастеровъ.	Подмастер.	Учениковъ.
—	—	—	—	—	—	7	5	—
—	—	—	—	—	—	72	10	—
3	—	—	4	—	—	63	13	3
—	—	—	—	—	—	14	3	—
—	—	—	—	—	—	3	2	—
—	—	—	—	—	—	27	25	—
—	—	—	—	—	—	8	—	—
—	—	—	1	—	—	12	4	3
—	—	—	7	—	—	23	6	—
—	—	—	2	—	—	4	—	—
2	—	—	2	—	—	31	4	3
4	—	—	7	—	—	166	25	10
—	—	—	—	—	—	9	—	—
6	—	—	5	—	—	38	—	—
—	—	—	—	—	—	6	—	—
1	—	—	—	—	—	20	—	—
—	—	—	—	—	—	10	—	—
—	—	—	—	—	—	8	—	—
7	—	—	—	—	—	7	—	—
12	—	—	20	—	—	62	10	—
—	—	—	—	—	—	15	—	—
—	—	—	—	—	—	—	—	—
—	—	—	—	—	—	4	1	—
—	—	—	—	—	—	6	—	—
—	—	—	—	—	—	—	—	—
—	—	—	—	—	—	1	—	—
—	—	—	—	—	—	—	—	—
—	—	—	—	—	—	170	—	—
—	—	—	1	—	—	21	—	—
89	—	—	102	—	—	1838	403	112

Parameter	Mean	SD	Min	Max	N	P-value	Significance
Parameter 1	10.5	2.1	8.0	13.0	100	0.05	Significant
Parameter 2	15.2	3.5	11.0	19.0	100	0.01	Significant
Parameter 3	8.7	1.8	7.0	10.5	100	0.10	Not Significant
Parameter 4	12.3	2.9	9.0	15.5	100	0.02	Significant
Parameter 5	9.1	2.0	7.0	11.2	100	0.08	Not Significant
Parameter 6	11.5	2.5	8.5	14.5	100	0.03	Significant
Parameter 7	7.8	1.7	6.0	9.5	100	0.12	Not Significant
Parameter 8	13.6	3.1	10.0	17.2	100	0.01	Significant
Parameter 9	6.9	1.6	5.0	8.8	100	0.15	Not Significant
Parameter 10	14.1	3.3	11.0	17.5	100	0.01	Significant
Parameter 11	5.4	1.4	4.0	7.0	100	0.18	Not Significant
Parameter 12	16.2	3.6	12.5	19.8	100	0.01	Significant
Parameter 13	4.5	1.3	3.0	6.0	100	0.20	Not Significant
Parameter 14	17.3	3.8	13.5	21.0	100	0.01	Significant
Parameter 15	3.8	1.2	2.5	5.0	100	0.22	Not Significant
Parameter 16	18.4	4.0	14.0	22.5	100	0.01	Significant
Parameter 17	3.1	1.1	2.0	4.2	100	0.25	Not Significant

ГОРОДА и УЪЗДЫ.

	Въ зимніе мѣсяцы.			Въ весенніе мѣсяцы.			Въ лѣтніе мѣсяцы.			Въ осенніе мѣсяцы.			Всего въ году.			Причина пожаровъ.				
	Число пожаровъ.	Число погорѣвшихъ дворовъ.	Сумма убытковъ.	Число пожаровъ.	Число погорѣвшихъ дворовъ.	Сумма убытковъ.	Число пожаровъ.	Число погорѣвшихъ дворовъ.	Сумма убытковъ.	Число пожаровъ.	Число погорѣвшихъ дворовъ.	Сумма убытковъ.	Число пожаровъ.	Число погорѣвшихъ дворовъ.	Сумма убытковъ.	Отъ молніи.	Отъ дурного устройства печей и трубъ.	Отъ неосторожности.	Отъ поджога.	Отъ другихъ причинъ.
Г. Актюбинскъ	—	—	—	2	2	12100	3	2	50305	—	—	—	5	4	62405	—	—	2	—	3
Актюбинскій уѣздъ	2	2	450	6	8	11050	8	9	5055	5	5	2677	21	24	19232	—	—	7	2	12
Г. Кустанай	8	8	831	3	3	15035	6	6	1407	7	7	520	24	24	17793	—	8	4	5	7
Кустанайскій уѣздъ	39	42	11773	19	32	21710	41	109	61285	24	31	6366	123	214	101134	—	22	37	18	46
Г. Иргизъ и пос. Карабутякъ	—	—	—	1	—	50	1	2	350	1	2	2000	3	4	2400	—	—	—	—	3
Иргизскій уѣздъ	—	—	—	2	—	3969	3	—	1498	1	1	200	6	1	5667	—	—	1	—	5
Г. Тургай	3	3	375	—	—	—	—	—	—	2	2	4225	5	5	4600	—	1	—	1	3
Тургайскій уѣздъ	1	1	150	7	36	6680	4	22	7550	—	—	—	12	59	14380	—	1	1	1	9
Въ городахъ Тургайской области	11	11	1206	6	5	27185	10	10	52062	10	11	6745	37	37	87198	—	9	6	6	16
Въ уѣздахъ Тургайской области.	42	45	12373	34	76	43409	50	140	75388	30	37	9243	162	298	140413	—	23	46	21	72
Всего въ области	53	56	13579	40	81	71594	66	150	127450	40	48	17988	199	335	227611	—	32	52	27	88



Вѣдомость

о числѣ арестантовъ, содержавшихся въ 1910 году въ тюрьмахъ, арестныхъ домахъ и на гауитвахтахъ Тургайской Области.

За 1910 годъ

НАЗВАНІЕ ТЮРЕМЪ.	Къ 1 января 1910 года состояло.		Въ 1910 году поступило.		Итого.		Изъ нихъ было.		Осталось къ 1 января 1911 г.		
	М.	Ж.	М.	Ж.	М.	Ж.	М.	Ж.	М.	Ж.	
<i>Кустанайская тюрьма:</i>											
а) По судебнымъ приговорамъ заключено на сроки	45	—	89	19	134	19	103	17	31	2	
б) Слѣдственныхъ и подсудимыхъ	30	—	104	10	134	10	84	7	50	3	
в) Ссылныхъ	—	—	—	—	—	—	—	—	—	—	
г) Пересыльныхъ	20	—	44	1	64	1	50	1	14	—	
Итого	95	—	237	30	332	30	237	25	95	5	
<i>Актюбинская временная тюрьма:</i>											
а) По судебнымъ приговорамъ на сроки	26	1	65	9	91	10	67	8	24	2	
б) Слѣдственныхъ и подсудимыхъ	19	1	67	—	86	1	46	1	40	—	
в) Ссылныхъ	1	—	—	—	1	—	1	—	—	—	
г) Пересыльныхъ	—	—	5	—	5	—	5	—	—	—	
д) Малолѣтнихъ дѣтей при арестантахъ родител- ляхъ.	2	2	2	1	4	3	2	2	2	1	
е) административно-ссылныхъ	—	—	1	—	1	—	—	—	1	—	
Итого	48	4	140	10	188	14	121	11	67	3	
<i>Военная каутоватты.</i>											
а) По судебнымъ приговорамъ на сроки.	8	—	42	—	50	—	39	—	11	—	
											Иргизская
											Тургайская
б) Слѣдственныхъ и подсудимыхъ	3	—	13	—	16	—	13	—	3	—	
											Иргизская
											Тургайская
в) Ссылныхъ	—	—	—	—	—	—	—	—	—	—	
											Актюбинская
г) Пересыльныхъ	—	—	—	—	—	—	—	—	—	—	
											Иргизская
											Тургайская
Итого	11	—	55	—	66	—	52	—	14	—	
											Актюбинская
<i>Иргизскій арестный домъ:</i>											
а) По судебнымъ приговорамъ на сроки	—	—	12	—	12	—	12	—	—	—	
б) Слѣдственныхъ и подсудимыхъ	1	—	13	—	14	—	14	—	—	—	
в) Содержащихся при полиціи	—	—	—	—	—	—	—	—	—	—	
Итого	1	—	25	—	26	—	26	—	—	—	
<i>Челкарскій арестный домъ:</i>											
а) По судебнымъ приговорамъ	9	—	61	2	70	2	56	2	14	—	
б) Слѣдственныхъ и подсудимыхъ	2	—	15	—	17	—	15	—	2	—	
г) Пересыльныхъ	—	—	10	—	10	—	10	—	—	—	
Итого	11	—	86	2	97	2	81	2	16	—	
<i>Актюбинскій арестный домъ:</i>											
а) По судебнымъ приговорамъ на сроки	3	1	134	6	137	9	135	9	2	—	
б) Слѣдственныхъ и подсудимыхъ	15	—	138	9	153	9	146	7	7	2	
в) Содержащихся при полиціи	11	1	236	14	247	15	241	15	6	—	
Итого	29	2	508	31	537	33	522	31	15	2	
<i>Кустанайскій арестный домъ:</i>											
д) Содержащихся при полиціи	23	9	811	19	834	28	795	26	39	2	
<i>При Тургайскомъ Уездномъ Управленіи:</i>											
д) Содержащихся при полиціи	3	—	64	1	67	1	66	1	1	—	
Итого	3	—	64	1	67	1	66	1	1	—	

Вѣдомость

о состояніи экономическихъ суммъ Тургайскаго Комитета Общества попечительства о тюрьмахъ и его Кустанайскаго Отдѣленія.

За 1910 годъ.

Наименование Комитета и Отделения.	П О С Т У П И Л О.													
	Налич- ность къ 1 января 1910 г.		Директ. взносовъ.		По под. листамъ.		Круж. сбора.		ВСЕГО.		Расходъ.		Остатокъ.	
	Руб.	К.	Руб.	К.	Руб.	К.	Руб.	К.	Руб.	К.	Руб.	К.	Руб.	К.
Областной Тюремный Коми- тетъ.	9	75	170	—	1888	45	—	—	2068	20	774	15	1294	05
Куставайское тюремное От- деление	106	60	20	—	—	—	4	43	131	03	131	03	—	—
ИТОГО	116	35	190	—	1888	45	4	43	2199	23	905	18	1294	5

Мѣстопребываніе ветеринарныхъ

врачей и фельдшеровъ.

		В Е Т Е Р И Н А Р Н Ы Х Ъ															
		В Р А Ч Е Й.						Ф Е Л Ъ Ш Е Р О В Ъ.									
		Правительственныхъ — Министерства Внутреннихъ Дѣлъ.					Государ. коннозаводства.	Вольнопрактикующихъ.	В с е г о.	Мин. Вн. Дѣлъ.		Земскихъ.	Городскихъ.	Государственного Коннозаводства.	Другихъ вѣдомствъ.	Вольнопрактикующихъ.	В с е г о.
Областной Инспекторъ.	Пунктовыхъ.	Уѣздныхъ.	Участковыхъ.	Прочихъ.	Несущихъ обязанности участковыхъ.	При пунктовыхъ ветеринарахъ.											
1	Оренбургъ	1	—	—	—	—	—	1	—	—	—	—	—	—	—	—	—
2	Бердянской пунктъ	—	1	—	—	1	—	2	—	—	—	—	—	—	—	—	—
3	Г. Орскъ	—	1	—	—	—	—	1	—	—	—	—	—	—	—	—	—
4	Томарь Уткульскій пунктъ	—	1	—	—	—	—	1	—	—	1	—	—	—	—	—	1
5	Пос. Акъ-Булакъ	—	—	—	—	1	—	1	—	—	—	—	—	—	—	—	—
6	Г. Актюбинскъ	—	1	1	—	2	1	5	—	—	2	—	—	—	—	—	2
7	Пос. Косъ-Истекъ	—	—	—	—	1	—	1	—	—	—	—	—	—	—	—	—
8	Пос. Херсонскій	—	—	—	—	1	—	1	—	—	—	—	—	—	—	—	—
9	Оренбургская заводская конюшня	—	—	—	—	—	2	2	—	—	—	—	3	—	—	—	3
10	Орская заводская конюшня	—	—	—	—	—	2	2	—	—	—	—	2	—	—	—	2
11	Кустанайская заводская конюшня	—	—	—	—	—	2	2	—	—	—	—	3	—	—	—	3
12	Г. Иргизъ	—	—	1	—	—	—	1	1	—	—	—	—	—	—	—	1
13	Пос. Карабутаекъ	—	—	—	—	—	—	1	1	—	—	—	—	—	—	—	—
14	Пос. Челкаръ	—	1	—	—	—	—	1	—	—	—	—	—	—	—	—	—
15	Г. Тургай	—	1	—	—	—	—	1	—	—	—	—	—	—	—	—	—
16	Гор. Кустанай	—	2	—	—	—	—	2	—	—	1	—	—	—	—	—	1
17	Пос. Адамовскій	—	—	—	—	—	—	—	—	—	—	—	—	—	—	—	—
18	Пос. Александровскій	—	—	—	—	1	—	1	—	—	—	—	—	—	—	—	—
19	Пос. Боровой	—	1	—	—	—	—	1	—	—	—	—	—	—	—	—	—
20	Пос. Денисовскій	—	1	—	—	—	—	1	—	—	—	—	—	—	—	—	—
21	Пос. Ерисковскій	—	—	—	—	1	—	1	—	—	—	—	—	—	—	—	—
22	Пос. Федоровскій	—	—	—	—	1	—	1	—	—	—	—	—	—	—	—	—
Итого		1	10	2	—	9	6	2	29	1	—	4	—	8	—	—	12

№. № рубликѣ.	Болѣзни. Уѣзды.	Число зараженыхъ пунктовъ.	Заболѣло.	Пало.	У Б И Т О.		
					Больныхъ.	Въ заболѣваніи.	Въ зараженіи.
Сапъ лошадей.							
1	Актюбинскій уѣздъ	16	35	1	34	—	
2	Иргизскій уѣздъ	2	8	—	8	—	
3	Тургайскій уѣздъ	1	4	—	4		
4	Кустанайскій уѣздъ	26	118	1	117		
Итого по области отъ сапа		45	165	2	163		
Повальное воспаленіе легкихъ крупн. рог. скота.							
1	Актюбинскій уѣздъ	9	73	8	51		
2	Кустанайскій уѣздъ	4	64	17	3		
Итого по области отъ повальн. восп. легкихъ.		13	137	25	54		

Приложеніе № 9.

С В Ъ Д Ъ Н І Я

о распространеніи по уѣздамъ ящура за 1910 годъ.

У Ѣ З Д Ы.	Число неблагополучныхъ пунктовъ.	Наличное количество въ неблагополуч. пунктахъ.			Рогатаго скота.		Овецъ, козъ.		Свиней.	
		Рогатаго скота.	Овецъ, козъ.	Свиней.	Заболѣло.	Пало.	Заболѣло.	Пало.	Заболѣло.	Пало.
Актюбинскій уѣздъ	10	12712	7853	347	1568	—	—	—	—	—
Кустанайскій уѣздъ	1	291	50	28	40	—	—	—	—	—
Итого по области отъ ящура	11	13003	7903	375	1608	—	—	—	—	—

Свѣдѣнія о распространеніи сибирской язвы и эмфизематознаго карбункула за 1910 годъ.

№№ рубрикъ.	Болѣзни и уѣзды.	Число неблагополучныхъ пунктовъ.	Родъ животныхъ.	Обнаружено заболѣвацій въ теченіе года.	Пало въ теченіе года.
Сибирская язва.					
1	Актюбинскій уѣздъ	6	круп. рог. скоть	33	26
		4	лошади	20	18
2	Иргизскій уѣздъ	1	лошади	1	1
3	Тургайскій уѣздъ	1	лошади	2	2
		1	круп. рог. скоть	7	7
4	Кустанайскій уѣздъ	4	лошади	16	16
		2	овцы	16	12
Всего по области отъ сибирской язвы					
		7	круп. рог. скоть	40	33
		10	лошади	39	33
		2	овцы	16	16
Эмфизематозный карбункулъ.					
1	Актюбинскій уѣздъ	1	круп. рог. скоть	2	2
2	Тургайскій уѣздъ	1	круп. рог. скоть	2	2
Итого по области отъ эмфизематознаго карбункула					
		2	круп. рог. скоть	4	4

Свѣдѣнія о распространеніи бѣшенства за 1910 г.

№№ рубрика.	У ѣ з д ы .	Пораженныхъ пунктовъ.		Родъ животныхъ.	Ж И В О Т Н Ы Х Ъ .					
		Осталось отъ прошлаго года.	Обнаружено въ отчетномъ году.		Всего.	Изъ числа заболѣвшихъ.		Кромѣ того убито въ цѣляхъ:		
						Пало.	Убито.	Прекращенія болѣзни.	Профилактики.	
1	Кустанайскій уѣздъ	—	2	собаки.	3	—	3	5	—	
Итого по области отъ бѣшенства										
		1	2	собаки.	3	—	3	5	—	

Сведения о распределении земель и земельных участков в уездах за 1910 год.

№ уезда	Всего земель		Земельных участков	
	в десятинах	в % к общему	в количестве	в % к общему
1. Архангельский уезд	33	20	1	1
	18	10	1	1
	1	1	1	1
	2	2	1	1
2. Новгородский уезд	7	7	1	1
	18	18	4	4
3. Тверской уезд	10	10	2	2
	23	23	7	7
4. Ярославский уезд	18	18	2	2
	23	23	10	10
5. Владимирский уезд	2	2	1	1
	2	2	1	1
6. Ивановский уезд	4	4	2	2
	4	4	2	2

Сведения о распределении земель и земельных участков в уездах за 1910 г.

№ уезда	Всего земель		Земельных участков	
	в десятинах	в % к общему	в количестве	в % к общему
1. Ярославский уезд	2	2	2	2
	2	2	2	2
2. Владимирский уезд	2	2	2	2
	2	2	2	2

№№ рублигъ.	Болѣзни, уѣзды.	Всего пораженныхъ пунктовъ.	КОЛИЧЕСТВО ЖИВОТНЫХЪ.		
			Заболѣвшихъ.	Павшихъ.	Убитыхъ.
Чесотка лошадей.					
1	Актюбинскій уѣздъ . . .	62	1114	—	—
2	Иргизскій „ . . .	10	80	1	—
3	Тургайскій „ . . .	25	678	1	—
4	Кустанайскій „ . . .	5	90	—	—
Итого отъ чесот. лошадей.		102	1952	2	—
Чесотка нр. рог. скота.					
1	Актюбинскій уѣздъ . . .	38	1359	—	—
2	Иргизскій „ . . .	14	213	—	—
3	Тургайскій „ . . .	26	2466	54	—
4	Кустанайскій „ . . .	1	39	—	—
Итого отъ чес. кр. р. скота		79	2077	54	—
Чесотка овецъ.					
1	Актюбинскій уѣздъ . . .	25	4652	—	—
2	Иргизскій „ . . .	17	801	—	—
3	Тургайскій „ . . .	29	22079	—	—
4	Кустанайскій „ . . .	1	31	—	—
Итого отъ чесотки овецъ.		72	27563	38	—
Чесотка козъ.					
1	Актюбинскій уѣздъ . . .	14	1002	—	—
2	Иргизскій „ . . .	1	10	—	—
3	Тургайскій „ . . .	14	621	—	—
4	Кустанайскій „ . . .	—	—	—	—
Итого отъ чес. козъ .		29	1633	—	—
Чесотка верблюдовъ.					
1	Актюбинскій уѣздъ . . .	15	239	—	—
2	Иргизскій „ . . .	14	111	—	—
3	Тургайскій „ . . .	24	1578	16	—
4	Кустанайскій „ . . .	—	—	—	—
Итого отъ чес. верблюд.		53	1928	16	—
А всего въ области отъ чесотки		335	35153	110	—

С в ъ д ѣ н і я

О ВАКЦИНАЦИИ ЖИВОТНЫХЪ.

За 1910 годъ

№ рубрикъ.	У ъ з д ы.	Роль животныхъ.	Откуда получить материалъ для прививокъ.	Какой вакциной привиты.	Число привитыхъ животныхъ.	Послѣ прививки пало животныхъ.		
Сибирезвен. прививки.								
1	Актюбинскій уѣздъ.	Кр. р. ск.	Изъ Лабораторіи Ветеринарнаго Управленія Министерства Внутреннихъ Дѣлъ.	Вакциной Ценковского.	2040	—		
		Мелк. р. ск.			3669	—		
		Лошадей			699	1		
		Верблюдовъ			50	—		
2	Кустанайскій уѣздъ.	Кр. рог. ск.					1943	—
		Лошадей					905	3
		Верблюдовъ					35	—
		Овецъ и козъ					6936	5
В с е г о		—	—	—	16277	9		
Прививки противъ повальнаго воспаленія легкихъ.								
1	Актюбинскій уѣздъ.	Круп. рог. ск.	Лаборат. Ветер. Упр.	Чистая культура.	5084	—		
2	Кустанайскій уѣздъ.	—	—	—	2403	14		
И т о г о		—	—	—	7487	14		
Прививки противъ рожи.								
1	Актюбинскій	Свиньи	Изъ лабор. Курск. Губ. Земства.	Вакциной	129	—		
Прививки противъ оспы.								
1	Актюбинскій	Овцы	Изъ лабор. Харьк. Вет. Инст.	Каприной	150	—		
Прививки противъ ящура.								
1	Актюбинскій	Кр. рог. скотъ	—	Слюной отъ больн. животн.	295	—		

№№ рубрикъ.	Болѣзни, уѣзды.	Всего пораженныхъ пунктовъ.	КОЛИЧЕСТВО ЖИВОТНЫХЪ.		
			Заболѣвшихъ.	Павшихъ.	Убитыхъ.
Мыть лошадей.					
1	Актюбинскій у.	1	2	—	—
2	Кустанайскій	1	23	1	—
Итого по области		2	25	1	—
Повальное воспаленіе легкихъ лошадей.					
1	Кустанайскій уѣздъ	1	1	—	—
Оспа овецъ.					
1	Актюбинскій	4	80	6	—
2	Кустанайскій	2	3	3	—
Итого по области		6	83	9	—
Актиномикозъ крупн. рогат. скота.					
1	Актюбинскій	4	24	—	23
2	Иргизскій	2	5	—	5
3	Кустанайскій	6	7	—	4
Итого по области		12	36	—	32
Туберкулезъ крупн. рогат. скота.					
1	Актюбинскій	1	2	—	2
Повал. кератитъ круп рогат. скота.					
1	Иргизскій	1	12	—	—
Рожа свиней.					
1	Актюбинскій	5	349	271	3
Финнозъ свиней.					
1	Актюбинскій	1	2	—	2

на мясо.

С в ѣ д ѣ н і я

о лѣчебной дѣятельности ветеринарнаго персонала.

За 1910 годъ

№ по порядку.	Названіе амбулаторій и мѣсто-нахожденіе.	Имѣется ли спеціально оборудованное помещеніе.	Въ какомъ году открыта лѣчебница	Кому принадлежитъ лѣчебница (амбулаторія).	Состояло при лѣчебницѣ.		Всего принято больныхъ.			
					Ветеринарн. врачѣй.	Ветеринарн. фельдшероѣ.	Лошадей.	Круп. рог. скота.	Прочихъ животныхъ.	
<i>Актюбинскій уѣздъ.</i>										
1	При Бердянскомъ пунктѣ	—	1892	Содержатся на областныя земскія суммы.	1	—	29	31	13	
2	При ветеринарн. вр. 1 уч. (г. Орскъ).	—	1893		1	—	113	159	399	
3	При Томаръ-Уткульскомъ пунктѣ	—	1894		1	1	41	35	1236	
4	Пос. Акбулакъ	—	1909		1	—	318	634	771	
5	Г. Актюбинскъ	имѣет	1894		1	1	1786	1987	6453	
6	Пос. Херсонскій	—	1909		1	—	501	321	80	
<i>Иргизскій уѣздъ.</i>										
7	Г. Иргизъ	—	1894		1	—	94	220	175	
8	Пос. Челкаръ	—	1907		1	1	58	104	100	
<i>Тургайскій уѣздъ.</i>										
9	Г. Тургай	—	1901		1	—	725	2496	24382	
<i>Кустанайскій уѣздъ.</i>										
10	Г. Кустанай	имѣет	1896		1	1	3181	550	67	
11	Пос. Боровой	—	1899	1	—	1543	787	1024		
12	Пос. Александровскій	—	1910	1	—	659	109	—		
13	Пос. Денисовскій	—	1910	1	—	371	200	156		
В с е г о		—	—	—	13	4	9419	7633	34856	
							51908			

Учебныя заведенія по уѣздамъ.	Число учебныхъ заведеній	Число учащихся къ 1 января 1911 г.			Какого вѣроисповѣданія учащіеся.						Выбыло до окончанія курса.			Окончило курсъ.		
		Мальчиковъ	Дѣвочекъ.	Всего.	Правосл.	Кагол.	Протест.	Иныхъ христ.	Магомет.	Иудеев.	Мальч.	Дѣвоч.	Всего.	Мальч.	Дѣвоч.	Всего.
I. Среднія учебныя заведенія.																
Кустанайское реальн. училище	1	95	—	95	82	1	—	1	10	1	6	—	6	—	—	—
Кустанайская Александрин. женская гимназія.	1	—	186	186	185	—	—	—	—	1	—	33	33	—	10	10
Итого	2	95	186	281	267	1	—	1	10	2	6	33	39	—	10	10
II Низшія учебныя заведенія.																
Кустанайскій уѣздъ	120	4705	1481	6186	4702	292	—	388	804	—	551	273	824	222	84	306
Актюбинскій уѣздъ	98	3272	1097	4369	3550	8	—	123	678	10	763	233	1001	132	60	192
Иргизскій уѣздъ	39	876	195	1071	353	1	—	2	715	—	217	56	273	93	22	115
Тургайскій уѣздъ	34	581	84	665	76	—	—	—	589	—	129	32	161	102	4	106
Итого	291	9434	2857	12291	8681	301	—	513	2786	10	1565	594	2259	549	170	719
III. Городскія училища.																
Актюбинское 4-хъ классное	1	87	41	128	126	1	—	—	1	—	9	5	14	12	—	12
Кустанайское 3-хъ классное	1	73	—	73	67	—	—	—	6	—	21	—	21	11	—	11
Тургайское 4-хъ классное	1	44	10	54	26	—	—	—	28	—	7	—	7	—	—	—
Итого	3	204	51	255	219	1	—	—	35	—	42	5	47	23	—	23
IV. Церковно-приходскія школы.																
Кустанайскій уѣздъ	60	2577	1310	3887	3887	—	—	—	—	—	—	—	—	222	89	311
Актюбинскій уѣздъ	7	202	56	258	258	—	—	—	—	—	—	—	—	28	2	30
Кустанайская второклассная школа	1	39	—	39	39	—	—	—	—	—	—	—	—	—	—	—
Итого	68	2818	1366	4184	4184	—	—	—	—	—	—	—	—	250	91	341
А всего	364	12551	4460	17011	13066	303	—	514	2831	12	1713	632	2345	822	271	1093

ВѢДОМОСТЬ

о числѣ училищъ Тургайской области, училищныхъ помѣщеніяхъ, учащихся, учащихся въ нихъ и о размѣрахъ и источникахъ содержания.

За 1910 годъ.

№ п/п	Наименованіе училища	Мѣсто училища	Видъ училища	Число учащихся	Число учащихся въ нихъ	Размѣры помѣщенія	Источники содержания
1	Училище № 1	Тургай	Общественное	120	115	150 кв. саженей	Государственный бюджет
2	Училище № 2	Тургай	Общественное	80	75	100 кв. саженей	Государственный бюджет
3	Училище № 3	Тургай	Общественное	60	55	80 кв. саженей	Государственный бюджет
4	Училище № 4	Тургай	Общественное	40	35	50 кв. саженей	Государственный бюджет
5	Училище № 5	Тургай	Общественное	30	25	40 кв. саженей	Государственный бюджет
6	Училище № 6	Тургай	Общественное	20	15	30 кв. саженей	Государственный бюджет
7	Училище № 7	Тургай	Общественное	10	5	15 кв. саженей	Государственный бюджет
8	Училище № 8	Тургай	Общественное	5	5	10 кв. саженей	Государственный бюджет
9	Училище № 9	Тургай	Общественное	3	3	5 кв. саженей	Государственный бюджет
10	Училище № 10	Тургай	Общественное	2	2	3 кв. саженей	Государственный бюджет
11	Училище № 11	Тургай	Общественное	1	1	2 кв. саженей	Государственный бюджет
12	Училище № 12	Тургай	Общественное	1	1	2 кв. саженей	Государственный бюджет
13	Училище № 13	Тургай	Общественное	1	1	2 кв. саженей	Государственный бюджет
14	Училище № 14	Тургай	Общественное	1	1	2 кв. саженей	Государственный бюджет
15	Училище № 15	Тургай	Общественное	1	1	2 кв. саженей	Государственный бюджет
16	Училище № 16	Тургай	Общественное	1	1	2 кв. саженей	Государственный бюджет
17	Училище № 17	Тургай	Общественное	1	1	2 кв. саженей	Государственный бюджет
18	Училище № 18	Тургай	Общественное	1	1	2 кв. саженей	Государственный бюджет
19	Училище № 19	Тургай	Общественное	1	1	2 кв. саженей	Государственный бюджет
20	Училище № 20	Тургай	Общественное	1	1	2 кв. саженей	Государственный бюджет

Название уѣздовъ
и школъ.

Название уѣздовъ и школъ.	Число училищъ къ 1 января 1911 г.								Количество училищныхъ помѣщеній къ 1 января 1911 г.		Число учащихся лицъ къ 1 января 1911 г.				Общее число учащихся къ 1 января 1911 года.	Израсходовано на содержаніе училищъ въ 1910 году.																	
	Сельскія училища по Ин- струкціи 1875 года и ино- родческія по правиламъ 1870 года.				Педагогич. курсы.	Медрсе и мекте'е.	Русскихъ классовъ при медрсе	В С Е Г О.	Собственныхъ.	Наемныхъ.	Законоучителей и вѣроучителей.	Учителей.	Учительницъ.	В с е г о.		Изъ Государственнаго Казначейства.	Изъ земскихъ сборовъ.		Изъ общественныхъ и сословныхъ сборовъ и капиталовъ.		Изъ городскихъ суммъ.		Изъ пожертвованій част- ныхъ лицъ и обществъ.		Изъ платы за ученіе.		Изъ прочихъ источниковъ		Синодальныхъ.	И Т О Г О.			
	Городскія.		Сельскія.														Руб.	К.	Руб.	К.	Руб.	К.	Руб.	К.	Руб.	К.	Руб.	К.			Руб.	К.	Руб.
	Двухклассн.	Однокласн.	Двухклассн.	Однокласн.	Медрсе и мекте'е.	Русскихъ классовъ при медрсе	В С Е Г О.	Собственныхъ.	Наемныхъ.	Законоучителей и вѣроучителей.	Учителей.	Учительницъ.	В с е г о.	Общее число учащихся къ 1 января 1911 года.		Изъ Государственнаго Казначейства.	Изъ земскихъ сборовъ.	Изъ общественныхъ и сословныхъ сборовъ и капиталовъ.	Изъ городскихъ суммъ.	Изъ пожертвованій част- ныхъ лицъ и обществъ.	Изъ платы за ученіе.	Изъ прочихъ источниковъ	Синодальныхъ.	И Т О Г О.									
Училища Мин. Нар. Пр.																																	
У Ѣ З Д Ы:																																	
Кустанайскій	1	8	8	102	1	—	—	120	32	88	40	126	24	190	6186	98338	82	21822	10	206	—	5684	—	1140	—	—	—	—	—	127190	92		
Актыбинскій	1	6	6	84	1	—	—	98	23	75	21	98	18	137	4369	118309	34	13768	00	1110	—	1500	—	—	—	—	—	2830	—	—	137517	34	
Притвскій	1	3	2	31	—	1	1	39	3	36	12	46	8	66	1071	22429	25	14659	40	900	—	500	—	—	—	—	—	4500	—	—	42988	65	
Тургайскій	1	3	—	28	—	1	1	34	4	30	10	40	4	54	665	17357	45	20801	50	4686	50	460	—	—	—	—	—	—	—	—	43305	45	
Итого	4	20	16	247	2	2	2	291	62	229	83	310	54	447	12291	256434	86	71051	00	6902	50	8144	—	1140	—	—	—	7330	—	—	351002	36	
Церковно-приходскія школы:																																	
У Ѣ З Д Ы:																																	
Кустанайскій	1	6	—	54	—	—	—	68	34	34	71	73	23	167	4184	—	—	—	1626	—	2237	—	4276	—	—	—	—	6083	—	19343	33565	*)	
Актыбинскій	—	4	—	3	—	—	—	—	—	—	—	—	—	—	—	—	—	—	—	—	—	—	—	—	—	—	—	—	—	—	—		
Кустанайское реальное училище	—	—	—	—	—	—	—	—	—	1	—	—	—	—	95	7060	25	—	—	—	—	500	—	—	—	—	—	1940	—	—	9500	25	
Кустанайская женская гимназія	—	—	—	—	—	—	—	—	—	1	—	—	—	—	186	4013	—	3775	—	478	49	5051	94	363	75	1479	—	246	50	—	15407	68	
Городскія училища:																																	
Кустанайское 3-хъ классное уч.	—	—	—	—	—	—	—	—	1	—	1	4	—	5	73	2911	73	—	—	—	—	1747	50	—	—	—	315	59	—	—	—	4974	82
Актыбинское 4-хъ классное уч.	—	—	—	—	—	—	—	—	—	1	1	4	—	5	128	4875	56	—	—	—	—	1300	—	—	—	—	349	02	—	—	—	6524	58
Тургайское 4-хъ классное уч.	—	—	—	—	—	—	—	—	1	—	1	2	1	4	54	3173	75	—	—	—	—	760	—	—	—	—	—	—	—	—	—	3933	75
Итого	—	—	—	—	—	—	—	—	2	1	3	10	1	14	255	10961	04	—	—	—	—	3807	50	—	—	—	664	61	—	—	—	15433	15

*) Изъ нихъ израсходовано: на жалованье учителямъ 17989 руб., на учебники и учебн. пос. 702 руб., на наемъ помѣщеній 2287 руб., на постройку и ремонтъ школьн. зданій 4987 р., на отопленіе, освѣщеніе, страховку и проч. 5569 р., на инспекц. и канцелір. расход. 2031 руб.

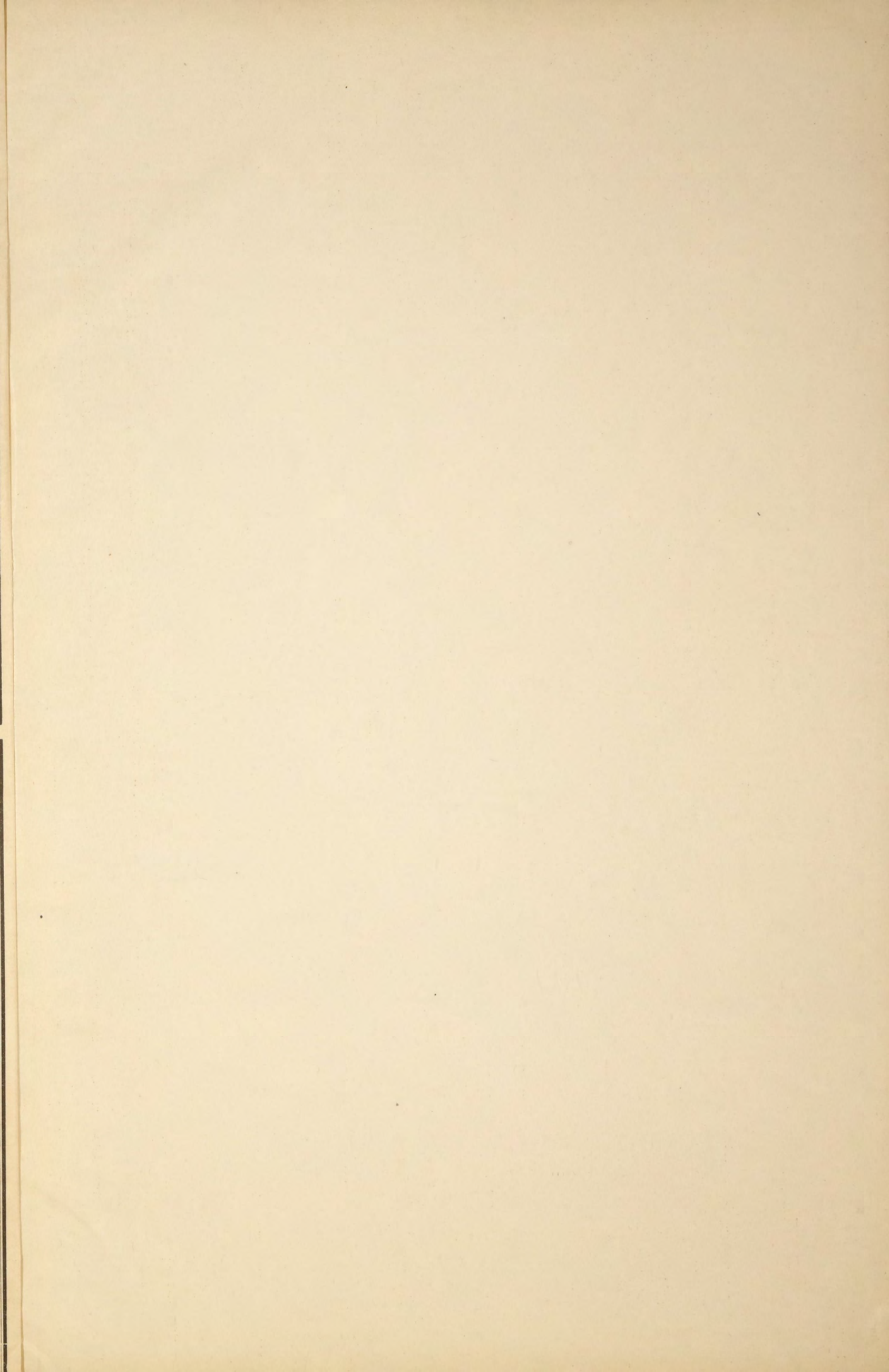

Table with multiple columns and rows, containing faint text and numbers. The text is mostly illegible due to fading.

Blank page with faint vertical lines and ghosting of text from the reverse side.

