

A. 911

76

1903

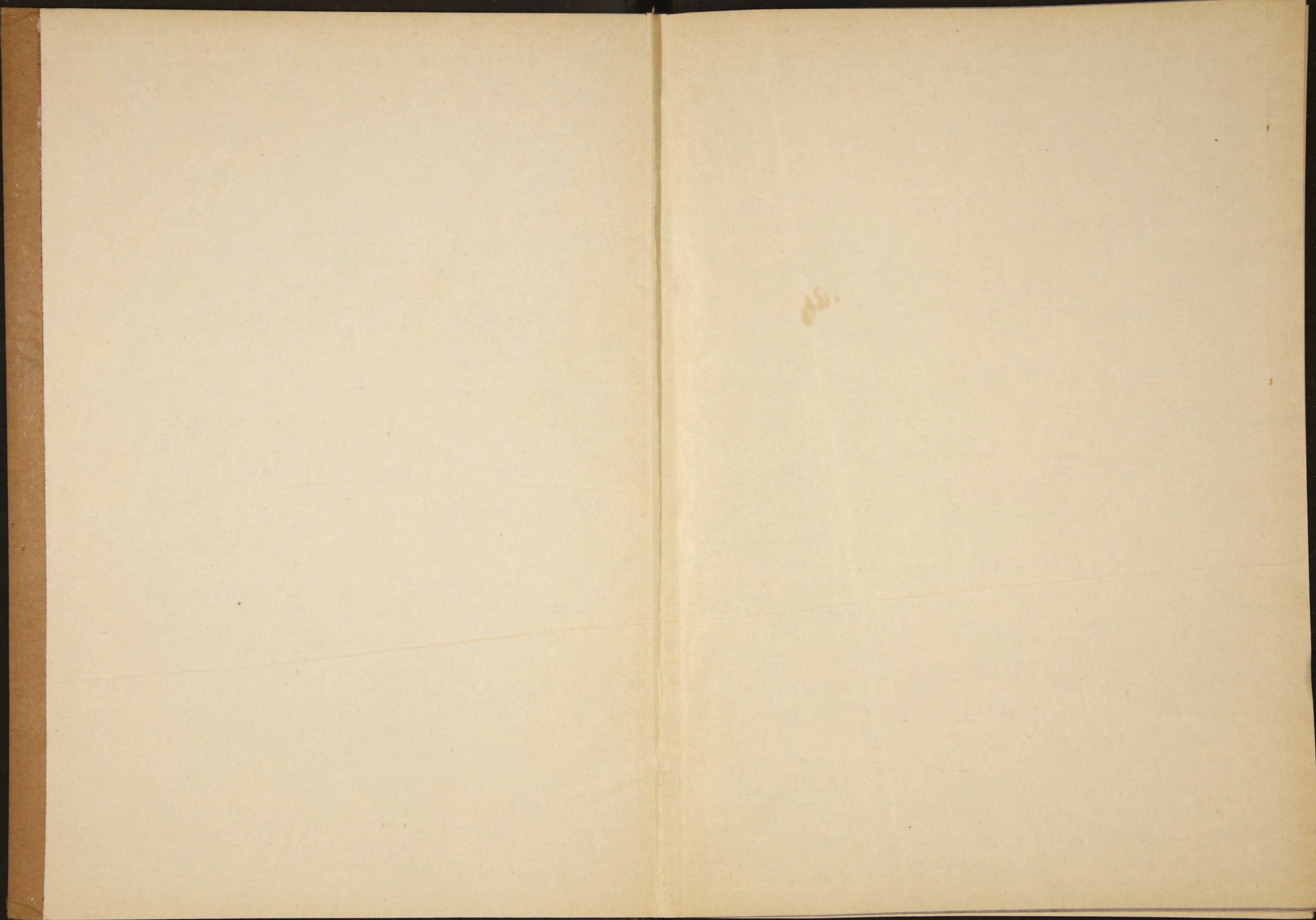

А. 911.

У 76.

39911



ОБЗОРЪ
ЗАБАЙКАЛЬСКОЙ
ОБЛАСТИ.
ЗА 1903 ГОДЪ.



Библиотека или сср

Г. ЧИТА.

Типографія Забайкальскаго Областнаго Правленія.

1904 г.

39

2



Д. 911.



89962



ОГЛАВЛЕНІЕ.

I. Естественныя и производительныя силы области и экономическая дѣятельность ея населенія.

	Страницы.
А. Пространство области и физическія свойства ея поверхности	1.
Пространство	—
Поверхность	2.
Почва	3.
Рѣки и озера	5.
Климатъ	7.
Б. Земледѣліе	11.
Посѣвная площадь	12.
Системы хозяйства	13.
Искусственное орошеніе	16.
Культивируемые хлѣба	17.
Цѣны на сельско-хозяйственныя работы	21.
Огородничество	23.
Садоводство	—
Табаководство	24.
Градобитія, морозы и другія вредныя вліянія	—
В. Рдзультаты урожая и обезпеченіе народнаго продовольствія	26.
Г. Скотоводство	33.
Д. Извозный промыселъ	41.
Е. Рыбный промыселъ	—
Рыбопромышленный капиталъ	43.
Ж. Звѣринный промыселъ	—
З. Кустарная промышленность	44.
И. Золотопромышленность	45.
І. Промышленность заводская и фабричная	53.
К. Торговля	55.
Ярмарочная торговля	58.
Иностранная "	61.
Караванная "	65.
Л. Движеніе населенія	67.

39

II. Подати и повинности		69.
А.	Окладные сборы	—
Б.	Губернские и земские сборы	70.
В.	Налогъ съ недвижимыхъ имуществъ	—
Г.	Городские доходы и расходы	71.
Д.	Акцизные сборы	73.
Е.	Отправление натуральныхъ повинностей	77.
	Дорожная повинность	—
	Подводная »	—
	Воинская »	78.
	Выполненіе призыва	—
	Дѣйствія Присутствія по воинской повинности	82.
	Расходы по призыву	83.
III. Общественное благоустройство и благочиніе		84.
А.	Телеграфъ и почта	—
Б.	Народная нравственность	89.
В.	Расколь	92.
Г.	Тюрьма, ссылка и перегылка арестантовъ	—
	Тюрьмы	—
	Экономическій капиталъ	93.
	Нерчинскіе сс.-каторжные	—
	Семейства сс.-каторжныхъ	97.
	Приюты для арестантскихъ дѣтей	98.
	Движеніе сс.-каторжныхъ	99.
	Стоимость содержанія сс.-каторжныхъ	104.
	Пожары	105.
Д.	Казенныя зданія и разныя сооруженія	107.
Е.	Дороги, мосты и переправы	—
IV. Народное здравіе и общественное призрѣніе.		
А.	Медицинская часть	108.
	Медицинскій и фармацевтическій персоналъ	—
	Аптеки	109.
	Больницы	—
	Заболѣваемость въ области	110.
	Заразительныя и эпидемическія болѣзни	—
	Оспопрививаніе	111.
	Расходъ на медицинскую часть	—
Б.	Насильственныя и случайныя смерти	113.
В.	Ветеринарная часть	—
	Ветеринарный персоналъ	114.
	Эпизоотіи	—
	Противочуинныя прививки	117.
	Пригонъ скота изъ Монголіи	—

	Расходы на карантинны	118.
	Количество убитого въ области скота	—
Г. Вогадѣльни		—

V. Народное просвѣщеніе.

	Учебныя заведенія	119.
	Количество учащихся	120.
	Начальное образованіе среди сельскаго населенія	121.
Благотворительныя общества и учрежденія		123.
Ученыя общества, музеи, библіотеки, книжныя лавки и типографіи		125.

ПРИЛОЖЕНІЯ.

- № 1. Вѣдомость о посѣвѣ и урожаѣ хлѣбовъ.
- № 2. О сельско-хозяйственномъ распредѣленіи земель.
- № 3. О землевладѣніи.
- № 4. О состояніи скотоводства.
- № 5. О фабрикахъ и заводахъ.
- № 6. О движеніи населенія.
- № 7. О численности населенія по сословіямъ.
- № 8. О численности населенія по вѣроисповѣданіямъ.
- № 9. О податяхъ и недоимкахъ.
- № 10. О числѣ и родѣ преступленій, разсмотрѣнныхъ Читинскимъ Окружнымъ Судомъ.
- № 11 а. О движеніи уголовныхъ дѣлъ у мировыхъ судей.
- № 11 б. О движеніи гражданскихъ дѣлъ у мировыхъ судей.
- № 12. О подсудимыхъ по дѣламъ, производившимся у мировыхъ судей.
- № 13. О насильственныхъ и случайныхъ смертяхъ.
- № 14. О пожарахъ.
- № 15. О числѣ учебныхъ заведеній и учащихся.
- № 16. О волостныхъ и сельскихъ сборахъ.
- № 17. О волостныхъ и сельскихъ расходахъ.

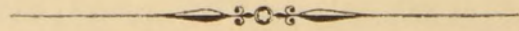

ОБЗОРЪ

ЗАБАЙКАЛЬСКОЙ ОБЛАСТИ ЗА 1903 ГОДЪ.

I Естественныя и производительныя силы области и экономическая дѣятельность ея населенія.

A) пространство области и физическія свойства ея поверхности.

Пространство.

Забайкальская область расположена между $72^{\circ} 18'$ и $91^{\circ} 7'$ восточной долготы отъ Пулковскаго меридіана, простираясь въ то же время отъ $49^{\circ} 54'$ до 57° сѣверной широты. На западѣ и частью на сѣверо-западѣ она соприкасается съ Иркутской губерніей, на протяженіи около 1200 верстъ; на сѣверѣ съ Якутской областью—700 верстъ; на востокѣ, на очень короткомъ протяженіи на 100 верстъ, до начала р. А м у р а—съ Амурской областью; затѣмъ на востокѣ же и на югѣ—съ предѣлами Китайской Имперіи граничить приблизительно на 2000 верстъ. Границами области служатъ большею частью естественныя географическія линіи въ видѣ рѣкъ или горныхъ цѣпей, отчасти условныя административныя линіи, идущія по сухопутнымъ пространствамъ и воображаемой полосой по срединѣ Байкальскаго озера. Границу съ Якутской областью составляютъ частью р. Витимъ и сѣверные отроги Яблоноваго хребта, съ Амурской областью—искусственная демаркаціонная линія; съ предѣлами Манджуріи—р. Аргунь до маяка Абагайтуй; съ Монголіей—географическая линія до маяка при поселкѣ Джиндинскомъ, р. Чикой до станицы Киранской и затѣмъ снова административная линія, какъ съ Монголіей такъ и съ Иркутской губерніей; отъ этой послѣдней на небольшомъ протяженіи граница сперва сухопутная, а затѣмъ во всю длину оз. Байкала представляется географическою линією, проходящею по поверхности озера.

Пространство области опредѣляется приблизительно въ 575735 квадр. верстъ, или около 58 миллионъ десятинъ.

Площадь эта распредѣляется по 8 уѣздамъ слѣдующимъ образомъ:

Читинскому приблизительно	101219	кв. в.
Акшинскому	33179	” ”
Баргузинскому	148521	” ”
Верхнеудинскому	104896	” ”
Нерчинскому	38194	” ”
Нерчинско-Заводскому	58266	” ”
Селенгинскому	35610	” ”
Троицкосавскому	19174	” ”

И т о г о приблизительно 539059 кв. верстъ.

Поверхность.

Поверхность всей области носить вполне опредѣленный горный характеръ, кромѣ узкой степной полосы, проходящей по китайской границѣ, между рр. Онономъ и Аргунью, и представляет собою возвышенную нагорную площадь, изрѣзанную глубокими рѣчными долинами и горными кряжами разныхъ высотъ. Возвышенная площадь области состоитъ изъ двухъ почти равныхъ террасъ, изъ коихъ одна лежитъ около 1000 фуговъ выше другой; обѣ террасы соединяются уступомъ, образуемымъ Яблоновымъ хребтомъ, который тянется по срединѣ области въ направленіи съ юго-запада на сѣверо-востокъ и имѣетъ едва замѣтный наклонъ къ Ледовитому океану. Яблоновый хребетъ имѣетъ въ предѣлахъ Забайкалья протяженіе около 800 верстъ, при ширинѣ отъ 20—60 верстъ и средней высотѣ до 4000 фуговъ. Не смотря на то, что Яблоновыя горы не отличаются особой высотой и не переходятъ заливцію вѣчныхъ снѣговъ, тѣмъ не менѣе онѣ на всемъ своемъ протяженіи служатъ водораздѣльною линіею двухъ могущественныхъ рѣчныхъ системъ: ручьи и рѣки, сбѣгающіе съ восточныхъ и южныхъ склоновъ Яблоноваго хребта, несутъ свои воды въ Амуръ, а съ западныхъ и сѣверныхъ — частью въ Байкаль, а слѣдов. въ Енисей, и частью въ Лену. Такимъ образомъ Яблоновыя горы въ Забайкальѣ являются водораздѣломъ рѣчныхъ системъ Великаго и Ледовитаго океановъ. Этотъ хребетъ вмѣстѣ съ тѣмъ дѣлитъ область на двѣ части, съ нѣсколькими различными климатическими, почвенными и другими естественными условіями.

Западная терраса, заключающая въ себѣ уѣзды: Баргузинскій, Верхнеудинскій, Селенгинскій и Троицкосавскій, приподнята въ срединѣ и, понижаясь на западъ, упирается въ оз. Байкаль крутыми и обрывистыми берегами. Срединная возвышенность террасы служитъ водораздѣломъ между системами рр. Селенги и Витима (притока Лены). Изъ отдѣльныхъ горныхъ кряжей можно отмѣтить: Цаганъ-Дабанъ, Заганскій, Малханскій (между рр. Удою, Тугнуемъ, Хилкомъ и Чикоемъ), и продолженіе Саянскихъ горъ — хребты: Хангаръ - Ульскій и Хамаръ Дабанъ, которые отличаются особенно дикимъ, неприступнымъ характеромъ.

Часть области къ востоку отъ Яблоноваго хребта представляетъ собою террасу болѣе низкую и менѣе занятую горными цѣпями, уступающими здѣсь мѣсто довольно обширнымъ равнинамъ. Въ этой части Забайкалья находятся уѣзды: Читинскій, Нерчинскій, Нерчинско-Заводскій, и Акшинскій. Горы этого района принимаютъ мягкія очертанія, значительно ниже цѣпей западной части области, съ болѣе пологими скатами. Наиболѣе значительными представляются хребетъ Адунь-Челонь и Газимурскіе горные кряжи.

П о ч в а

Почва Забайкальской области по качеству довольно разнообразна, причѣмъ можно выдѣлить три типа: 1., рыхлые суглинки различныхъ оттѣнковъ, отъ самаго свѣтлаго, до самаго темнаго, почти чернаго (вслѣдствіе примѣси органическихъ веществъ), напоминающаго черноземъ. 2., супеси-тоже различныхъ оттѣнковъ и 3., пески. Грунтами суглинистыхъ почвъ обыкновенно служатъ пористая глина, перемѣшанная съ дресвой и галькой, супесь, желтый песокъ; для супеси-желтый песокъ, глина. Толщина почвеннаго слоя колеблется въ широкихъ размѣрахъ, отъ 5, 8 до 20 вершковъ и болѣе. Того, что называютъ черноземомъ, со всеми его характерными особенностями, здѣсь почти не встрѣчается. Во многихъ мѣстностяхъ, судя по сложенію почвъ въ видѣ вертикальной слоистости, надо предполагать присутствіе „лѣсса“, но высказаться утвердительно въ этомъ смыслѣ трудно, такъ какъ спеціальныхъ ислѣдованій почвъ не производилось, и край вообще въ геологическомъ и минералогическомъ отношеніяхъ до сего времени мало изученъ.

Главнѣйшія качества почвъ Забайкалья слѣдующія: 1., большая часть почвъ, а равно и грунта очень рыхлы, вслѣдствіе чего дождевая вода быстро проникаетъ въ глубь и исчезаетъ съ поверхности, каковое свойство съ одной стороны устраняетъ возможность образованія мочажинъ и болотъ, но съ другой, при небольшомъ количествѣ атмосферныхъ осадковъ, является неблагопріятнымъ для сельскаго хозяйства. 2., сравнительная бѣдность органическими веществами, вслѣдствіе чего здѣшнія почвы наиболѣе нуждаются къ удобренію 3., значительное содержаніе минеральныхъ солей, которыя въ нѣкоторыхъ мѣстностяхъ, въ сухое время года, выступаютъ на поверхность почвы въ видѣ бѣлаго налета, называемаго здѣсь „гужиръ“. Обиліе минеральныхъ солей весьма благопріятно отражается на вкусѣ и питательности здѣшнихъ травъ.

Но если черноземъ отсутствуетъ, или встрѣчается въ незначительномъ количествѣ, то это еще не указываетъ, что почвы Забайкалья бѣдны. Напротивъ, производимые ими хлѣба, какъ въ качественномъ, такъ и количественномъ отношеніяхъ, свидѣтельствуютъ о богатствѣ здѣшнихъ почвъ.

Общіе урожаи хлѣбовъ по области, за послѣднія 15 лѣтъ, даютъ не особенно высокія цифры—лучшій урожай для яровыхъ хлѣбовъ былъ самъ 5, 5, для зимнихъ самъ 6, для картофеля самъ 7; но по отдѣльнымъ мѣстностямъ урожаи далеко превышаютъ указанные и нерѣдко достигали для яровыхъ хлѣбовъ до самъ 15—18 и выше.

Неблагопріятное вліяніе на урожаи оказываютъ здѣсь, при всѣхъ прочихъ равныхъ условіяхъ, не почвенныя особенности, а главнымъ образомъ недостатокъ воды. Тамъ, гдѣ влаги достаточно, тамъ и почва даетъ хорошіе урожаи. Въ мѣстностяхъ, гдѣ примѣняется искусственное орошеніе, неурожаевъ не знаютъ.

Какъ Восточное, такъ и Западное Забайкалье представляютъ собою рядъ рѣчныхъ долинъ, болѣе или менѣе широкихъ, пространство между которыми наполнено горами. Долины эти обыкновенно имѣютъ расширенія равниннаго характера, но не сплошь по всей длинѣ рѣки, а чередуются иногда съ такими узкими мѣстами, вслѣдствіе подступающихъ къ рѣкѣ горъ, что не остается не только простора для сельскаго хозяйства, но затруднительно даже проложеніе по берегу дороги. Хотя равнинные участки и не отличаются особенной шириной, которая колеблется отъ $\frac{1}{2}$ —11 верстъ, но зато представляется вполнѣ удобными къ успѣшному воздѣлыванію растений. Въ виду этого вся сельско-хозяйственная дѣятельность, а слѣдов. и большая густота населенія, сосредоточивается по преимуществу въ долинахъ главныхъ рѣчныхъ артерій и по падямъ ихъ притоковъ.

Почвенныя и климатическія условія различныхъ мѣстностей Забайкалья, хотя имѣютъ много между собою общаго, но тѣмъ не менѣе въ частностяхъ между ними есть различія, возрастающія по мѣрѣ удаленія одной мѣстности отъ другой.

Р. Иногда, отъ г. Читы до устья, и *р. Шилка* дѣлятъ Восточное Забайкалье на двѣ части: къ югу отъ этой линіи мѣстность по своимъ топографическимъ условіямъ становится все болѣе и болѣе доступною для цѣлей сельскаго хозяйства, тогда какъ къ сѣверу страна быстро принимаетъ такой видъ, что почти исключаетъ всякую возможность сельско-хозяйственнаго пользованія. Самыя лучшія по удобствамъ и по плодородію мѣста находятся въ долинахъ рѣкъ: *Унды* (нижнее теченіе), *Газимура* (верхнее и среднее теченіе), *Аргуни* (среднее теченіе), въ особенности по падямъ ея притоковъ, такъ называемыхъ *Борзей*, *Куренги* (верхнее теченіе), *Курльчи*, *Куенги*. По рр. *Ундѣ*, *Газимурѣ*, *Куенгѣ*, *Аргуни* господствуютъ темно-сѣрые, почти черные, суглинки, напминающіе чернотемъ; въ долинѣ р. *Онона* преобладаютъ сѣрая супеси.

Въ Западномъ Забайкальѣ все осѣдлое населеніе и все хозяйство расположены тоже въ долинахъ главныхъ рѣчныхъ артерій: *Селенги, Хилка, Чикоя, Джиды, Уды, Барузина.*

Почва долины р. *Селенги* состоитъ по преимуществу изъ суглинокъ, переходящихъ въ дельтѣ рѣки въ супеси. По рр. *Хилку, Чикюю* и *Джидѣ* господствуютъ сѣрые суглинки, хотя изрѣдка встрѣчаются и рыхлыя супесчанныя почвы. Почвы долины собственно р. *Уды* состоятъ изъ супесей, съ большей или меньшей примѣсью гальки, суглинки встрѣчаются рѣдко; почвы же долинъ правыхъ притоковъ *Уды* состоятъ главнымъ образомъ изъ суглинокъ, болѣе или менѣе темно-окрашенныхъ. Долина *Барузина* состоитъ изъ сѣро-буроваго суглинка, толщиною болѣе аршина.

Рѣки и озера.

Забайкальская область пользуется довольно богатымъ орошеніемъ. Многія рѣки, заключающіяся въ ея предѣлахъ, служатъ даже водными путями и по нимъ устроены пароходныя сообщенія но выгода этихъ сообщеній умалается многими неблагоприятными условіями. Вслѣдствіе гористаго характера мѣстности, почти всѣ рѣки отличаются быстрымъ теченіемъ, обиліемъ подводныхъ камней, перекатовъ и значительной измѣчивостью глубины: весной, въ растопель, а лѣтомъ послѣ дождей, уровень воды въ рѣкахъ быстро повышается и теченіе дѣлается стремительнымъ; въ лѣтніе же мѣсяцы — вслѣдствіе континентальности климата и значительной абсолютной высоты нагорья, дѣлающихъ воздухъ сухимъ и разрѣженнымъ — вода испаряется быстро, и даже большія рѣки мелѣютъ на столько, что становятся проходимыми въ бродъ.

Къ болѣе важнымъ воднымъ артеріямъ области принадлежатъ рѣки: въ Западномъ Забайкальѣ — *Селенга* и *Витимъ*, въ Восточномъ — *Шилка, Аргунь* и *Ононь*, съ ихъ притоками.

Р. *Селенга*, беря свое начало въ Монголіи, вступаетъ въ предѣлы области въ разстояніи 25 в. отъ слободы *Кяхты*, и протекаетъ на протяженіи около 400 в. Вступивъ въ область, принимаетъ сначала направленіе на С. В., до г. Верхнеудинска, отсюда круто поворачиваетъ на С. З., пересѣкаетъ сѣверные отроги *Хамарь-Дабана* и впадаетъ въ оз. Байкаль нѣсколькими рукавами, образуя дельту, шириною около 30 в. Ширина *Селенги*, при меженнемъ горизонтѣ, колеблется отъ 175 саж. тамъ, гдѣ она течетъ въ одномъ руслѣ, между высокими берегами, до 300—500 саж. въ мѣстахъ, гдѣ она разбивается на протоки островами. Горизонтъ воды въ ней колеблется сравнительно въ незначительныхъ предѣлахъ. Вскрытіе *Селенги* происходитъ обыкновенно въ апрѣлѣ, а замерханіе въ концѣ октября или въ первыхъ числахъ ноября. Такимъ образомъ въ теченіе года она остается открытой отъ 5 до 7 мѣсяцевъ, а въ среднемъ болѣе 6 мѣсяцевъ. Въ современномъ своемъ состояніи р. *Селенга*, при глубенѣ отъ 5 до 15 фут., представляетъ собою удобный водный путь, доступный

отъ устья до пристани Билютуйской (Селенгинскаго уѣзда), на протяженіи 320 верстъ; выше Билютуйской хотя и производится плаваніе пароходовъ, но лишь при относительно высокомъ горизонтѣ воды. Къ судоходнымъ недостаткомъ р. Селенги надо отнести: извилистость фарватера, присутствіе подводныхъ камней (впрочемъ въ очень немногихъ мѣстахъ) и находящійся въ устьѣ мелководный и длинный баръ, благодаря которому перегрузка товаровъ изъ рѣчныхъ судовъ на озерныя встрѣчаетъ большія препятствія.

Справа въ р. Селенгу впадаютъ три большія рѣки—*Чикой*, *Хилокъ* и *Уда*, берущія начало съ западныхъ склоновъ Яблоноваго хребта.

Р. *Чикой* (около 560 в. длины), хотя имѣетъ быстрое теченіе, но тѣмъ не менѣе судоходна въ нижней своей части, на протяженіи 250 в.; по рр. *Хилку* (около 545 в. длины) и *Удн* (около 358 в. длины) судоходства не существуетъ, но плоты плаваютъ на значительныхъ протяженіяхъ. Лѣвые болѣе значительные притоки—рр. *Джиды* (около 340 в. длины), *Темникъ* (около 200 в. длины) и *Орончай* отличаются стремительно—быстрымъ теченіемъ и подвержены большимъ наводкамъ и обмелѣніямъ, поэтому на нихъ, за исключеніемъ нижняго теченія *Джиды*, не существуетъ даже сплава лѣса.

Р. *Витимъ*, начинаясь изъ небольшого озера въ отрогахъ хребта Уланъ—Бургаса (продолженіе Хамаръ—Дабана), подъ 54° с. ш., протекаетъ въ предѣлахъ сѣверо—восточной части Западнаго Забайкалья, на протяженіи 450 в., по совершенно пустынной мѣстности. Быстрое и извилистое теченіе Витима, множество пороговъ, дѣлаютъ эту рѣку, по крайней мѣрѣ въ предѣлахъ области, затруднительной для судоходства.

Р. *Шилка* протекаетъ въ предѣлахъ Забайкальской области и образуется изъ рѣкъ: *Онона*, вытекающаго изъ хребта Кентей, южнаго отрога Яблоноваго хребта, въ предѣлахъ Монголіи, и *Ингоды*, берущей начало съ горнаго узла Сохондо (Чекондо). Длина *Шилки*, отъ слиянія этихъ рѣкъ до слиянія съ *Аргунью*, болѣе 500 верстъ. Ширина Шилки измѣняется сравнительно въ малыхъ предѣлахъ, составляя около 150—200 саж., при глубинѣ 6—8 фут. Горазонтъ воды колеблется въ значительныхъ границахъ. Вскрытіе *Шилки* происходитъ въ концѣ апрѣля, а замерзаніе въ началѣ октября, такъ что она въ теченіе года остается открытою болѣе 5 мѣсяцевъ. Правильное судоходное движеніе по р. Шилкѣ совершается преимущественно на участкѣ отъ Стрѣтенска до устья, на протяженіи 360 верстъ. Выше Стрѣтенска, между нимъ и д. Митрофановой, на протяженіи около 150 в., пароходы ходятъ и водятъ баржи только въ большую воду. Участокъ между д. Митрофановой и истокомъ *Шилки*, длиною отъ 10—20 в., служитъ для сплава. Къ судоходнымъ недостаткомъ р. *Шилки* надо отнести: присутствіе многихъ пережатовъ, подводныхъ камней, и

сильные утренние туманы въ июль и особенно въ августъ и сентябрь мѣсяцахъ.

Изъ истоковъ Шилки важное значеніе имѣеть р. *Ингода*; по ней существуетъ сплавное судоходство и при томъ преимущественно плотовое. Сплавъ по Онону въ общемъ ничтоженъ. Въ быстротѣ теченія Шилка уступаетъ Ингодѣ и Онону.

Р. *Аргунь* начинается на западномъ склонѣ горной цѣпи Большого Хингана въ Монголіи и тамъ извѣстна подъ именемъ р. Хайларъ. По Монголіи р. Аргунь течетъ съ востока на западъ и, пройдя около 320 в., подходитъ къ Забайкальской области. Здѣсь рѣка круто поворачивааетъ къ с. в. и течетъ въ этомъ направленіи до соединенія ея съ Шилкой, образуя собою восточную границу Забайкалья. Все теченіе Аргуни по Забайкальской области составляетъ около 700 в. Ширина ея отъ 40—100 саж., въ быстротѣ теченія она уступаетъ многимъ болѣе значительнымъ рѣкамъ области. Сравнительною медленностью теченія Аргуни объясняется болѣе раннее замерзаніе ея, на 8—14 дней противъ замерзанія Шилки. Служить она преимущественно для сплава, на протяженіи около 500 в., и для пароходнаго движенія, около 50 верстъ отъ устья. Каменистыя препятствія не позволяютъ пароходамъ безопасно плавать выше. Болѣе значительными притоками Аргуни на лѣвомъ русскомъ берегу служатъ: *Верхняя Борзя* (Сахань-Борзя), *Средняя Борзя* (Дундаки-Борзя), и *Нижняя Борзя*, рр. *Урговъ* (около 180 в. длины), *Урюмканъ* (около 170 в.) и *Газимуръ* (около 370 в.).

Забайкальская область довольно богата озерами, изъ нихъ наиболѣе значительныя: въ Западномъ Забайкальѣ—Баунтовское (въ сѣверной его части), Большое и Малое Еравинскія, Сосновое, Зунь—Харга, Ицигинское, Гусиное, Шавшинское, Ундугунь, Рахлей, Иргень и другія; въ Восточномъ—Борзинское, Зунь—Торей и Бурунъ—Торей, всѣ эти три озера соленыя; изъ Борзинскаго озера добывается поваренная соль. Всѣ озера Забайкалья составляютъ замкнутыя группы, не соединяются между собою рѣками, а потому, не смотря на достаточное ихъ количество, не оказываютъ никакого вліянія на развитіе водныхъ путей сообщенія.

Западная часть области омывается величайшимъ въ Азіи Байкальскимъ озеромъ. Последнее имѣеть въ длину около 600 верстъ, а въ ширину отъ 30—100 в. Площадь, занимаемая Байкаломъ, равняется 33869 кв. верстъ. Средняя его глубина считается не менѣе 117 саж., вънѣкоторыхъ же мѣстахъ опредѣляется свыше 600 саж. Сосѣдство такого громаднаго воднаго бассейна дастъ себя чувствовать на всей территоріи Западнаго Забайкалья. Осенью до самаго замерзанія (конецъ декабря или начало января) дѣйствіе Байкала согревающее, а весной наоборотъ охлаждающее.

К л и м а т ъ.

Не смотря на то, что Забайкалье представляется страной

горной, раздѣленной на множество долинъ, съ различной высотой мѣстности, съ различной закрытостью отъ сѣверныхъ и южныхъ вѣтровъ, климатъ различныхъ его частей не отличается большимъ разнообразіемъ. Благодаря значительной высотѣ Забайкалья надъ уровнемъ моря, отдаленности отъ вліянія морскихъ вѣтровъ, близкаго сосѣдства съ пустыннымъ средне-азіатскимъ нагорьемъ Гоби, климатъ области вполнѣ континентальный, съ недостаточнымъ количествомъ осадковъ, характеризующійся очень сухимъ воздухомъ, жаркимъ лѣтомъ и суровой малоснѣжной зимой. Только климатъ западной полосы, прилегающей къ Байкалу, значительно умѣряется испареніями, поднимающимися съ поверхности этого воднаго бассейна.

Весна наступаетъ въ области обыкновенно въ мартѣ и продолжается до конца мая; это время обозначаетъ собою лишь переходъ отъ зимы къ лѣту; собственно-же весны въ томъ видѣ, какъ она появляется въ другихъ одинаковыхъ географическихъ широтахъ, въ Забайкальѣ не бываетъ вовсе. Важнѣйшими климатическими явленіями забайкальской весны служатъ—бездождіе и продолжительныя вѣтры, господствующее направленіе которыхъ—въ западномъ Забайкальѣ сѣверо—западное, съ озера Байкала, и юго—западное, съ пустыни Гоби, а въ Восточномъ—сѣверо-восточное и юго-западное. Эти главные вѣтры, вступая въ Забайкалье, быстро мѣняютъ свое первоначальное направленіе, расходясь по долинамъ и отражаясь отъ горныхъ хребтовъ, встрѣчающихся на пути. Снѣгъ въ большей части долинъ сходитъ уже въ концѣ марта и только въ горныхъ хребтахъ снѣжный покровъ остается иногда до начала мая. Вслѣдствіе небольшихъ количествъ снѣга и по причинѣ его медленнаго и недружнаго таявія, рѣки Забайкалья весною не наполняются въ той степени, какъ это бываетъ въ Европейской Россіи. Весенній разливъ по своимъ размѣрамъ уступаетъ разливу рѣкъ отъ дождей въ теченіе лѣта. Въ началѣ апрѣля понемногу оттаиваетъ почва. Въ теченіе мая перепадають дожди, распускаются деревья, трава зеленѣетъ, вѣтры успокаиваются и устанавливается хорошая, благопріятная для земледѣльца погода.

Но это продолжается не долго. Перепадавшіе равнѣ дожди прекращаются, температура быстро возвышается и начинается засуха,—самый серьезный врагъ Забайкальскаго хозяина—и продолжается $1\frac{1}{2}$ —2 мѣсяца. Все это, конечно, отражается весьма дурно на посѣвахъ и на ростѣ травъ. Бездожіе продолжается въ теченіе всего іюня, хотя и бываютъ исключительные годы, когда въ этомъ мѣсяцѣ дождей бываетъ достаточно. Съ половины іюля, снова начинаютъ перепадать дожди, продолжаясь, съ нѣкоторыми перерывами, въ августѣ и даже въ сентябрѣ. Такимъ образомъ лѣто оказывается наиболѣе дождливымъ. Какъ особенность лѣтнихъ дождей, надо отмѣтить кратковременность и быстроту ихъ

выпаденія; очень часто въ теченіе одного часа выпадаетъ 25 и болѣе миллиметровъ. Такіе ливни, во время которыхъ масса выпавшей воды не успѣваетъ впитаться почвой и стекаетъ съ полей въ видѣ потоковъ, уносятъ множество мелкихъ земляныхъ частицъ. Жара доходитъ до 30⁰ и болѣе по Р. Какъ исключительное явленіе, въ теченіе лѣта бываютъ внезапныя, ничѣмъ необъяснимыя, пониженія температуры, причемъ послѣдняя, послѣ знойнаго дня, при наступленіи вечера, быстро падаетъ до 0 и ниже. Августъ и сентябрь являются лучшими мѣсяцами въ году: тепло, сухо, ясные солнечные дни. Но въ августѣ, не смотря на высокую въ общемъ температуру, не рѣдко бываютъ холодные утренники, такъ называемые здѣсь "иinei". Эти августовскіе иinei обыкновенно не вредятъ злаковымъ хлѣбамъ, такъ какъ послѣдніе въ это время образовали уже зерно, но гречиха, которая цвѣтетъ въ началѣ августа, часто страдаетъ отъ этихъ холодовъ. На болѣе возвышенныхъ мѣстахъ, въ верхней части рр. Хилка, Чикоя, по р. Мензѣ и др., первые утренники наблюдаются уже въ концѣ іюля. Къ концу сентября температура все понижается и, хотя днемъ бываетъ еще очень тепло, по ночамъ холода дѣлаются постоянными. Осень проходитъ незамѣтно, безъ сопровождающихъ ее обыкновенно въ другихъ широтахъ обильныхъ дождей и снѣга; лишь постепенно возрастающіе морозы даютъ чувствовать приближеніе зимы. Первый снѣгъ выпадаетъ въ сентябрѣ и обыкновенно толщина его въ долинахъ не превышаетъ 1—3 верш., на горахъ же достигаетъ $\frac{1}{2}$ —1 арш. и болѣе. Снѣгъ падаетъ сухимъ, поэтому ложится на землю не плотно и легко во время вѣтра сдувается. Вслѣдствіе ненадежной снѣжной защиты всаханныя поля подвергаются сильному выдуванію зимними вѣтрами. Это неблагоприятное обстоятельство усиливается еще тѣмъ, что почва съ осени обыкновенно очень суха и не можетъ замерзнуть въ плотную, компактную массу, которая противилась бы вѣтрамъ. Снѣжный покровъ бываетъ глубже, а главное устойчивѣе, только въ такихъ мѣстахъ, гдѣ много лѣсовъ, напр. въ Восточномъ Забайкальѣ по лѣснымъ падямъ притоковъ рр. Ингоды, Газимура, Урюмкана, Урова и др.; въ Западномъ Забайкальѣ, по рр. Чикой, Хилку, Джидѣ, каждую зиму снѣгъ выпадаетъ въ достаточномъ количествѣ, а на побережьѣ Байкала даже въ избытѣ.

Если за начало зимы считать время замерзанія рѣкъ, то можно принять, что зима въ Забайкальѣ начинается въ промежутокъ времени отъ послѣднихъ чиселъ октября, до половины ноября, смотря по мѣстности. Съ замерзаніемъ рѣкъ сразу же устанавливается зима, отличающаяся постоянствомъ: холода стоятъ безъ перерыва и безъ оттепели. Съ самаго начала зимы стоятъ морозы въ—20⁰ и ниже, въ январѣ достигаютъ своего максимума. Глубокія рѣки промерзаютъ на $2\frac{1}{2}$ —3 аршина, а мелкія до самаго дна. Ледъ на

рѣкахъ трескается и коробится. Земля промерзаетъ на значительную глубину и покрывается трещинами. При этомъ почти по всей странѣ замѣчается то явленіе, что морозъ, повидимому, проникаетъ въ землю на большую глубину, чѣмъ лѣтняя теплота. Въ силу этого въ большой части Забайкалья на нѣкоторой глубинѣ встрѣчается вѣчная мерзлота почвы. Въ болѣе южныхъ частяхъ области, напр. около Акши, зима бываетъ менѣе сурова, но все-же очень постоянная. Минимальныя температуры, наблюдавшіяся въ зимнія мѣсяцы, равнялись: въ Верхнеудинскѣ— 48° въ Тронцковскѣ— $38,4^{\circ}$, въ Селенгинскѣ— $42,2^{\circ}$, въ Петровскомъ заводѣ— $49,7^{\circ}$, въ Читѣ— $43,4$, въ Нерчинскомъ заводѣ— $42,5^{\circ}$ R и приходились на январь. Полнѣйшая сухость воздуха и отсутствіе вѣтра позволяютъ людямъ и животнымъ съ легкостью переносить эти страшные морозы. Если зимой и бываютъ вѣтры, метели и пурги, то всегда при болѣе высокой температурѣ, около— 20° , но, если морозъ достигаетъ до— 30° и ниже, обыкновенно дѣлается совершенно тихо.

Для полученія болѣе яснаго и точнаго понятія о климатѣ Забайкальской области необходимо было бы привести метеорологическія данныя о различныхъ мѣстностяхъ ея, но въ настоящее время, по недостатку матеріала, этого сдѣлать нельзя.

Дѣло метеорологическихъ наблюденій въ краѣ представляется еще неустроеннымъ, какъ по количеству станцій, такъ и по мѣстамъ ихъ расположенія.

Болѣе тщательныя, имѣющія значеніе, паблюденія производились въ Читѣ, Верхнеудинскѣ, Селенгинскѣ, Тронцковскѣ, и Петровскомъ заводѣ.

Изъ имѣющихся данныхъ можно вывести слѣдующія замѣчанія; 1. что средняя годовая температура Забайкалья гораздо ниже, чѣмъ въ Европейской Россіи, въ мѣстностяхъ, лежащихъ подъ той же широтой. Сравнивая крайнія температуры, т. е. максимум и минимумъ разныхъ мѣстностей Забайкалья съ таковыми же колебаніями ея въ различныхъ пунктахъ Европейской Россіи, лежащихъ на одной широтѣ, окажется, что амплитуда колебаній въ Забайкальѣ такъ велика, какъ нигдѣ въ Европейской Россіи; 2.. весьма ничтожныя осадки зимой, скудныя осенью и весной, причемъ распредѣленіе выпадающихъ въ теченіе года осадковъ крайне неравномѣрное и невыгодное для растений—въ маѣ и іюнѣ дождей выпадаетъ очень мало и господствуетъ засуха. Послѣдняя въ Забайкальѣ—явленіе не новое.

Примыкая непосредственно къ пустынѣ Гоби, отличающейся бездождіемъ и безводіемъ, Забайкалье, по своимъ климатическимъ особенностямъ, находится въ сильной зависимости отъ упомянутого нагорья. Вѣтры, дующіе съ этой огромной, безводной территоріи, не могутъ приносить съ собою дожда въ сколько нибудь достаточномъ количествѣ. Въ силу этого Забайкалье, всегда отлича-

лось недостаткомъ влаги. На это указываетъ, между прочимъ, то обстоятельство, что, когда здѣсь жили еще древніе монголы, они принуждены были сооружать большія каналы для орошенія полей и луговъ. Остатки этихъ ирригаціонныхъ сооруженій сохранились во многихъ мѣстностяхъ до сихъ поръ.

Но если еще въ древности Забайкалье нуждалось въ водѣ, то эта нужда въ настоящее время возрасла въ нѣсколько разъ.

Причина такого неблагоприятнаго обстоятельства лежитъ въ измѣненіи свойствъ почвеннаго покрова, въ смыслѣ необычайнаго уменьшенія площади лѣсовъ, играющихъ, какъ извѣстно, такую важную роль въ сохраненіи влаги въ почвѣ и въ воздухѣ. На сколько были велики запасы мѣстной растительности и на сколько было громадно ея истребленіе показываетъ слѣдующее: по даннымъ 1853 года лѣса Забайкальской области занимали площадь въ 23. 500.000 десятинъ, а въ 1884 году осталось около 5. 500. 000 дес., такимъ образомъ въ теченіи тридцати лѣтъ убыло болѣе 18. 000. 000 дес., между тѣмъ для потребностей населенія въ это время нужно было всего 1. 000. 000 съ чѣмъ нибудь десятинъ.

Не смотря на разныя климатическія невзгоды, причиняющія сельскому хозяйству большій или меньшій вредъ, съ ними можно было-бы мириться, если бы только Забайкалье не посѣщало бездождіе въ самое нужное время.

Все это вмѣстѣ взятое дѣлаетъ необходимымъ ирригацію, которая здѣсь и практикуется населеніемъ въ небольшихъ размѣрахъ. Орошеніе полей, помимо доставленія влаги, имѣетъ еще и то благодѣтельное послѣдствіе, что постепенно выщелачиваетъ почву, лишая ее вреднаго для растеній избытка минеральныхъ солей.

Въ общемъ Забайкальская область пользуется весьма здоровымъ климатомъ и эпидемическія болѣзни составляютъ рѣдкое явленіе.

Б. Земледѣліе. *)

Основнымъ источникомъ благосостоянія населенія области служитъ земледѣліе и тѣсно связанное съ нимъ скотоводство. Этому способствуютъ съ одной стороны многія благоприятныя условія — обиліе удобныхъ для обработки земель, плодородіе почвы, обиліе свѣта и теплоты, обиліе луговъ и пастбищныхъ мѣстъ, а съ дру-

*) Всѣ цифровыя данныя относятся къ русскому, крестьянскому и казачьему населенію. Свѣдѣнія отъ инородческихъ обществъ, за отчетный годъ, вслѣдствіи особо сложившихся обстоятельствъ, получены не въ полномъ объемѣ, почему и не приняты во вниманіе.

гой — отсутствие других каких либо крупных заработков и отдаленность промышленных центров.

Сельские хозяйства области распадаются на следующие группы: 1., крестьяне, 2., казаки и 3., инородцы. Две первые группы родственны, инородцы же, большая часть которых остается кочевками, занимаются земледелием в незначительных размерах (больше других инородцы Селенгинского уезда), хотя в настоящее время, в виду ограниченности предельных кочевков, и они стали обращать большее внимание на земледельческий труд.

Из двух групп сельских хозяйств, крестьян и казаков, земледелие более развито у первых. На долю крестьянских хозяйств в отчетном году пришлось 122125 дес. или 54% всей посевной площади, на долю казачьих хозяйств — 103829 дес. или 46%.

Распределение всей посевной площади 1903 года, по хозяйствам и уездам, видно из следующей таблицы:

У ъ з д ы.	Д Е С Я Т И Н Ъ.					
	Крестьянскія хозяйства.		Казачьи хозяйства.		Вся посевная площадь въ 1903 году.	
	Зерновые хлѣба.	Картофель.	Зерновые хлѣба.	Картофель.	Зерновые хлѣба.	Картофель.
Восточное Забайкалье.						
Читинскій	23885	556	4242	372	28127	928
Акшинскій	—	—	10347	348	10347	348
Нерчинскій	—	—	50664	994	50664	994
Нерчинско-Заводскій	8506	150	23425	563	31931	713
Итого въ Восточномъ Забайкальѣ	32391	706	88678	2277	121069	2983
Западное Забайкалье.						
Баргузинскій	2066	50	—	—	2066	50
Верхнеудинскій	69650	1447	—	—	69650	1447
Селенгинскій	15227	588	4752	55	19979	643
Троицкосавскій	—	—	7880	187	7880	187
Итого въ Западномъ Забайкальѣ	86943	2085	12632	242	99575	2327
В с е г о въ области	119334	2791	101310	2519	220644	5310
	122125		103829		225954	

Изъ сопоставленія этихъ цифръ видно, что, 1., посѣвная площадь въ Восточномъ Забайкальѣ больше у казаковъ, а въ Западномъ—у крестьянъ. Это обстоятельство отчасти объясняется тѣмъ, что болѣе многочисленный и энергичный элементъ Восточнаго Забайкаля составляютъ казаки, а Западнаго—крестьяне.

Наиболѣе земледѣльческими уѣздами надо считать: Верхнеудинскій (69650 дес. засѣянной земли или 31,6% всей посѣвной площади въ области), Нерчинскій (50664 дес. или 23%), Нерчинско-Заводскій (31931 дес. или 14,5%), Читинскій (28127 дес. или 12,7%) и Селенгинскій (19979 дес. или 9%). Въ остальныхъ уѣздахъ земледѣліемъ занимаются мало, такъ въ Акшинскомъ уѣздѣ въ отчетномъ году было засѣяно 10347 дес., что составляетъ 4,6% всей посѣвной площади въ области, въ Троицкосавскомъ—7880 дес. или 3,5% и въ Баргузинскомъ—2066 дес. или 0,9%. Незначительное развитіе хлѣбопашества въ поименованныхъ уѣздахъ объясняется слѣдующимъ: казаки Акшинскаго уѣзда, имѣя много удобныхъ пастбищъ, находятъ для себя болѣе выгоднымъ заниматься скотоводческимъ хозяйствомъ, въ Троицкосавскомъ уѣздѣ—неблагопріятныя почвенныя условія (песчано-глинистый грунтъ), въ Баргузинскомъ уѣздѣ главный комтингентъ населенія составляютъ бродячіе инородцы, для которыхъ скотоводство, и въ особенности охота, является главными источниками благосостоянія.

Въ сельскомъ хозяйствѣ области за отчетный годъ не произошло замѣтныхъ измѣненій. Полевая культура по прежнему стоитъ весьма низко. Системы веденія полевого хозяйства примитивныя, при чемъ, смотря по мѣстности, довольно разнообразныя, такъ напр. въ Баргузинскомъ уѣздѣ система пользованія землей залежная—пашни чередуются въ три—четыре года; въ Нерчинско-Заводскомъ уѣздѣ, благодаря хорошей почвѣ, пашней пользуются большее число лѣтъ, послѣ чего ей даютъ отдыхъ на годъ или два, а затѣмъ распахиваютъ вновь; въ Верхнеудинскоцъ и Селенгинскомъ уѣздахъ существуютъ двухпольная и трехпольная системы; въ остальныхъ уѣздахъ практикуются частью двухпольная, частью трехпольная системы. Какого либо опредѣленнаго и при томъ постояннаго сѣвооборота въ Забайкальѣ не существуетъ. У инородцевъ не замѣтно какой либо системы: при надобности перемѣнить пашню, запахиваются новые участки.

Удобреніе полей практикуется очень мало. Въ виду важнаго значенія этого сельско-хозяйственнаго фактора, какъ со стороны частныхъ лицъ, такъ и со стороны администраціи, дѣлались неоднократныя попытки привить въ Забайкальѣ удобреніе навозомъ, что, при достаточномъ количествѣ скота въ области, было-бы легко достижимо, но онѣ не увѣнчались успѣхомъ, отчасти вслѣдствіе неумѣлости населенія обращаться съ навозомъ, отчасти по причинѣ косяности населенія.

Обработка земли производится крайне небрежно, въ большинствѣ мѣстностей первобытными земледѣльческими орудіями — сохою и бороною.

Сѣмена для посѣвовъ не сортируются и не осѣжаются.

Исключеніе въ этомъ отношеніи составляютъ только немногія мѣстности (въ Верхнеудинскомъ, Селенгинскомъ, Нерчинскомъ, Нерчинско-Заводскомъ и Читинскомъ уѣздахъ), гдѣ земля обрабатывается тщательнѣе, употребляется удобреніе навозомъ, примѣняется искусственное орошеніе и стали распространяться усовершенствованныя земледѣльческія орудія.

Въ особенности внимательно и трудолюбиво относятся къ земледѣльческимъ работамъ крестьяне-старообрядцы, такъ называемые „семейскіе“, въ Верхнеудинскомъ уѣздѣ, но зато распространеніе среди нихъ усовершенствованныхъ земледѣльческихъ орудій идетъ медленно.

Благодаря удобству путей сообщенія и возможности пріобрѣтать не особенно дорого различныя сельско-хозяйственныя орудія и машины, послѣднія начинаютъ все больше и больше распространяться въ области. Пріобрѣтаются онѣ, какъ отдѣльными хозяевами, такъ и цѣлыми обществами, большею частью за наличныя деньги. Въ настоящее время, какъ у крестьянъ (Читинскаго Нерчинско-Заводскаго уѣздовъ), такъ въ особенности у казаковъ (Нерчинскаго уѣзда) нѣ въ большомъ употребленіи молотилки, вѣялки и работаетъ много жатвенныхъ машинъ, сѣнокосилокъ, конныхъ граблей и друг. Среди крестьянъ Верхнеудинскаго уѣзда въ большомъ распространеніи плуги различныхъ системъ. Въ Блргузинскомъ и Селенгинскомъ уѣздахъ усовершенствованныя сельско-хозяйственныя орудія совсѣмъ не имѣютъ распространенія, въ Троицкосавскомъ — въ очень небольшихъ размѣрахъ.

Степень распространенія сельско-хозяйственныхъ машинъ и орудій по уѣздамъ, отдѣльно у казаковъ и крестьянъ, видно изъ слѣдующей таблицы:

	У В З Д Ы.										Всего по области.	
	Акшин- скій.	Баргу- зинскій.	Верхне- удинск.	Нерчин- скій.	Нерчинско-За- водскій.	Селенгинскій.	Троиц- косавск.	Читинскій.				
	Казаки.	Кресть- яне.	Кресть- яне.	Казаки.	Казаки.	Кресть- яне.	Казаки.	Кресть- яне.	Казаки.	Казаки.		Кресть- яне.
К О Л И Ч Е С Т В О,												
Жатвенныя машины	1	—	8	179	8	24	—	—	2	10	44	277
Сѣнокосилки .	—	—	—	100	—	6	—	—	2	9	75	202
Конныя грабли .	—	—	—	239	4	33	—	—	1	10	114	401
Сноповязалки .	—	—	—	—	—	1	—	—	—	1	1	3
Сѣялки . . .	—	—	—	—	—	—	—	—	—	1	—	1
Молотилки . .	—	—	14	153	7	12	—	—	2	3	8	199
Вѣялки . . .	1	1	194	221	12	24	—	—	2	8	75	538
Дисковыя бороны	—	—	—	—	—	—	—	—	—	2	—	2
Плуги . . .	2	—	1664	93	3	14	—	—	2	49	38	1865

Въ обзорѣннѣ климатическихъ особенностей Забайкальской области было упомянуто, что она отличается малымъ количествомъ атмосферныхъ осадковъ и сухостью почвы и воздуха, вельдствие чего растительность сильно страдаетъ отъ засухи. А такъ какъ въ Забайкальѣ растутъ прекраснѣйшія травы, могутъ родиться высокихъ качествъ хлѣба, то, чтобы обезпечить урожай, является настоятельная необходимость бороться съ засухой путемъ искусственнаго орошенія. Благодаря гористой мѣстности, множеству поперечныхъ падей (оврагъ, ущелье) и маленькихъ рѣчекъ, получается полная возможность отводить воду на луга и пашни. Разумѣется, такимъ путемъ можно орошать только часть полей, но, благодаря особымъ топографическимъ условіямъ, въ Забайкальѣ есть много мѣстностей, въ которыя можно было бы оросить на большія пространства, если соорудить оросительные каналы изъ выше лежащихъ водоемовъ. Конечно, усилія отдѣльныхъ сельскихъ хозяйствъ, при ихъ весьма незначительныхъ средствахъ, не могутъ проявиться въ болѣе или менѣе крупныхъ сооруженияхъ, тѣмъ не менѣе населеніе области, умудренное опытомъ и сознавая полезность и необходимость искусственнаго орошенія, уснѣшно примѣняетъ послѣднее и, въ нѣкоторыхъ мѣстностяхъ, даже въ довольно широкихъ размѣрахъ.

Общинныхъ сооружений по ирригаціи въ области почти нигдѣ не встрѣчается — каждый хозяинъ проводитъ воду на свои поля самъ, да и самые способы орошенія земель весьма разнообразны и зависятъ отъ топографическихъ условій данной мѣстности.

Несомнѣнно, что при единичныхъ усиліяхъ оросительныя сооружения представляются далеко несовершенными и для развитія ихъ была бы крайне желательна правительственная помощь.

Въ настоящее время искусственное орошеніе примѣняется въ слѣдующихъ мѣстностяхъ:

1., *Баргузинскій уездъ*. Въ трехъ волостяхъ — Читканской, Улюнской и Гаргинской имѣются водопроводныя каналы, изъ рѣчекъ, орошающія преимущественно пашни.

2., *Верхнеудинскій уездъ*. Искусственное орошеніе производится во всемъ уездѣ (за исключеніемъ волостей Петровской и Никольской), при чемъ постоянной оросительной сѣти нѣтъ. Имѣющіяся водопроводныя каналки и бороздки дѣйствуютъ телько весной, лѣтомъ же пересыхаютъ. Въ нѣкоторыхъ же мѣстностяхъ уѣзда, въ видахъ возможно большей экономіи воды, устраиваются земляныя запруды по ручьямъ и рѣчкамъ; изъ этихъ водохранилищъ и производится, по канавамъ, поливка угодій.

3., *Селенгинскій уездъ*. Имѣется постоянная оросительная сѣть, при чемъ длина водопроводныхъ канавъ, въ общей сложности, простирается до 360 верстъ. Почти всѣ эти каналы принимаютъ воду изъ рѣчекъ. Наибольшее протяженіе канавъ приходится на Иволгинскую волость, свыше 150 верстъ, а затѣмъ на сельско-хозяйственную ферму почетн. граждан. Голдобина, до

80 версъ. Названная ферма занимает площадь въ 16000 дес. и утилизируетъ воду изъ горныхъ источниковъ хребта Хамарь-Дабань.

4., *Троицкосавскій уѣздъ*. Имѣется постоянная оросительная сѣть (въ Кударинскомъ, Шерагольскомъ, Усть-Урлукскомъ, и Мензинскомъ станичныхъ округахъ), протяженіемъ около 100 вер. Вода отводится изъ рѣчекъ.

Сопоставляя всѣ вышеизложенныя данныя о способахъ веденія въ области сельско-хозяйственнаго дѣла, надо придти къ тому заключенію, что несовременная его постановка, даже при самыхъ благопріятныхъ для хлѣбопашества условіяхъ, должна вредно отражаться на результатахъ урожая. А такъ какъ для сельскаго населенія области, не могущаго противопоставить въ годъ недорода равнаго ему эквивалента по другимъ производствомъ, отъ степени урожая хлѣбовъ и травъ зависитъ обезпеченность продовольствіемъ и исправность въ отношеніи денежныхъ и другихъ повинностей, то естественно состояніе сельско-хозяйственной промышленности въ области нуждается въ значительныхъ улучшеніяхъ, въ смыслѣ измѣненія традиціонной системы полеводства, улучшенія способовъ обработки земли, подбора сѣмянъ, примѣненія удобреній, улучшенныхъ земледѣльческихъ орудій и машинъ, наконецъ расширенія сѣти ирригаціонныхъ сооружений.

Устройство опытныхъ и опытно-показательныхъ полей въ наиболѣе земледѣльческихъ и густонаселенныхъ районахъ области, учрежденіе низшихъ сельско-хозяйственныхъ школъ, открытіе складовъ сельско-хозяйственныхъ орудій и сѣмянъ и возможно большаго числа такихъ-же отдѣленій, дабы послѣднія обслуживали сравнительно небольшой районъ, соотвѣтствовало бы намѣченной цѣли.

Въ Забайкальской области воздѣлываются на поляхъ слѣдующія растенія: *ярица (яровая рожь), озимая рожь, яровая пшеница, овесъ, гречиха, ямень, просо и горохъ*.

Въ отчетномъ году посѣвная площадь упомянутыхъ хлѣбовъ, по уѣздамъ, у казаковъ и крестьянъ, распредѣлялась слѣдующимъ образомъ:

Уѣзды.	Д Е С Я Т И Н Ъ.															
	Озимая рожь.		Яровая рожь.		Яровая пшеница		Овесь.		Гречиха.		Ячмень.		Остальные яровые хлѣба.		Вся поств- ная площадь.	
	Кресть- яне.	Казаки.	Кресть- яне.	Казаки.	Кресть- яне.	Казаки.	Крестр яне.	Казаки.	Кресть- яне.	Казаки.	Кресть- яне.	Казаки.	Кресть- яне.	Казаки.	Кресть- яне.	Казаки.
Восточное Забайкалье.																
Читинскій - - -	—	—	10540	1752	5375	970	3666	692	3244	693	1058	136	1	—	23884	4243
Акшинскій - - -	—	—	—	3945	—	2516	—	1365	—	1977	—	543	—	1	—	10347
Нерчинскій - - -	—	106	—	19291	—	10875	—	8234	—	8266	—	3868	—	24	—	50664
Нерчинско-Заводскій -	—	2	2849	8300	2196	5779	1841	4698	888	3025	732	1621	—	—	6506	23425
Итого въ Восточномъ Забайкальѣ	—	180	13389	33288	7571	20140	5507	14989	4132	13961	1790	6168	1	25	32390	88679
	108		46677		27711		20496		18093		7958		26		121069	
Западное Забайкалье.																
Баргузинскій - - -	—	—	1361	—	350	—	255	—	—	—	60	—	—	—	2066	—
Верхнеудинскій - - -	28	—	54767	—	7493	—	5111	—	1437	—	756	—	58	—	69650	—
Сдленгинскій - - -	2313	—	7870	3699	2040	352	2288	531	—	14	716	156	—	—	15227	4752
Троицкосавскій - - -	—	10	—	5253	—	1116	—	711	—	309	—	481	—	—	—	7880
Итого въ Западномъ Забайкальѣ	2341	10	63998	8952	9883	1468	7694	1242	1437	323	1532	637	58	—	86943	12632
	2351		72950		11351		8936		1760		2169		58		99575	
ВСЕГО по области	2341	118	77387	42240	17454	21608	13201	16231	5569	14284	3322	6805	59	25	119333	101311
	2459		119627		39062		29432		19853		10127		84		220644	

Изъ разсмотрѣнiя этой таблицы видно, что въ области самымъ главнымъ растенiемъ, разводимымъ на поляхъ, является *ярица*, которая и занимала болѣе $\frac{1}{2}$ (54,2%) всего культивируемаго пространства; за ней идутъ послѣдовательно: *яровая пшеница*—17,7% всей площади, *овесъ*—13,3%, *гречиха*—9%, *ячмень*—4,5% и въ самомъ послѣднемъ ряду стоитъ *озимая рожь*, занимающая приблизительно $\frac{1}{90}$ (1,1%) всего засѣяннаго пространства. Остальные яровые хлѣба (просо, горохъ) засѣваются въ весьма незначительныхъ количествахъ и въ общiй расчетъ приниматься не могутъ.

Площадь посѣвовъ у крестьянъ больше, чѣмъ у казаковъ на 18022 десятины.

Степень распространенiя тѣхъ или другихъ зерновыхъ хлѣбовъ, у крестьянъ и казаковъ, по отношенiю къ площади, засѣваемой каждой изъ этихъ двухъ группъ въ отдѣльности, представляется въ слѣдующемъ видѣ:

	у крестьянъ	у казаковъ
яровая рожь занимала	64,8%	площади 41,7%
яровая пшеница	14,6%	„ 21,3%
овесъ	11,0%	„ 16,0%
гречиха	4,7%	„ 14,0%
ячмень	2,7%	„ 6,8%
озимая рожь	1,9%	„ 0,1%

При сооставленiи этихъ цифръ видно, что, какъ у крестьянъ, такъ и казаковъ, наибольшее распространенiе имѣетъ *яровая рожь*, занимающая у первыхъ почти $\frac{2}{3}$ всей засѣваемой ими площади, у вторыхъ-же только $\frac{2}{5}$. Остальные яровые хлѣба у казаковъ распространены болѣе, чѣмъ у крестьянъ, такъ — *яровая пшеница* у казаковъ занимаетъ приблизительно $\frac{1}{5}$ засѣваемой ими площади, у крестьянъ только $\frac{1}{7}$; *овесъ*—у казаковъ $\frac{1}{6}$ площади, у крестьянъ приблизительно $\frac{1}{10}$; *гречиха*—у казаковъ $\frac{1}{7}$, у крестьянъ — $\frac{1}{20}$; *ячмень*—у казаковъ $\frac{1}{15}$, у крестьянъ— $\frac{1}{40}$. Озимая рожь преимущественно культивируется крестьянами.

Сообразно такому распредѣленiю культивируемыхъ хлѣбовъ, у крестьянъ и казаковъ, замѣчается приблизительно такая-же разница при сравненiи площадей посѣвовъ перечисленныхъ хлѣбовъ Восточнаго Забайкалья съ Западнымъ—разница отчасти объясняемая контингентомъ населенiя той и другой части области. Въ Восточномъ Забайкальѣ энергичный элементъ населенiя—казаки, въ Западномъ—крестьяне.

Для каждой изъ этихъ частей Забайкалья посѣвныя площади зерновыхъ хлѣбовъ, въ отчетномъ году, распредѣлялись слѣдующимъ образомъ:

	Озимая рожь.	Яровая рожь.	Яровая пшени- ца.	Овесъ.	Гречи- ха.	Ячмень.
Въ процентахъ.						
Восточное Забайкалье	0,09	38,3	22,9	16,9	14,9	6,6
Западное Забайкалье	2,4	73,2	11,4	8,9	1,7	2,2

Такимъ образомъ оказывается, что, хотя ярица и занимаетъ наибольшее пространство въ обѣихъ частяхъ области, но въ Восточномъ Забайкальѣ ее высѣвается менѣе половины, тогда какъ въ Западномъ она занимаетъ $\frac{3}{4}$ всей площади. Послѣ ярицы въ Восточномъ Забайкальѣ слѣдуетъ пшеница, затѣмъ овесъ и гречи-ха, имѣющіе почти одинаковую распространенность; въ Западномъ же посѣвы гречихи имѣютъ ничтожные размѣры, а пшеница съ овсомъ, хотя и занимаютъ первое мѣсто послѣ ярицы, но посѣвы ихъ, по отношенію къ общей площади, очень незначительны и вдвое меньше, чѣмъ въ Восточномъ Забайкальѣ.

Озимая рожь, какъ указано выше, занимаетъ ничтожную часть общей площади посѣвовъ области и является единственнымъ представителемъ озимыхъ хлѣбсовъ вообще; объ озимой пшеницѣ вовсе не имѣютъ понятія. Малая распространенность озимой ржи зависитъ главнымъ образомъ отъ неустойчивости, а часто и полного отсутствія снѣжнаго покрова. Тамъ, гдѣ бываюгъ снѣжныя зимы съ глубокими снѣгами, гдѣ снѣжный покровъ, благодаря лѣснымъ участкамъ, не сдувается вѣтрами, тамъ ее воздѣлываютъ въ довольно значительныхъ количествахъ. Такимъ условіямъ удовлетворяютъ нѣкоторыя мѣстности Западнаго Забайкалья, въ Селенгинскомъ уѣздѣ—въ нижней части р. Селенги, по рр. Хилку и Чикою. И дѣйствительно, площадь озимой ржи въ Селенгинскомъ уѣздѣ составляетъ 97⁰/₁₀₀ всей площади посѣва этого хлѣба въ области.

Посѣвъ яровыхъ хлѣбовъ въ области производится обыкновенно въ теченіе апрѣля мѣсяца—на югѣ области даже съ первыхъ чиселъ, а на сѣверѣ съ конца этого мѣсяца; посѣвъ озимыхъ начинается съ 1—15 августа и заканчивается 8—25 сентября. Начинаютъ сѣять сначала ярицу, потомъ пшеницу,

По сравненію съ 1902 годомъ, цѣны на сельско-хозяйственныя работы и рабочія руки въ 1903 году не представляютъ замѣтной разницы.

Количество десятинъ пашень, по уѣздамъ, засѣянныхъ зерновыми хлѣбами, въ 1901, 1902 и отчетномъ году, приведено въ слѣдующей таблицѣ:

У ѣ з д ы.	ДЕСЯТИНЪ.		
	1901 г.	1902 г.	1903 г.
Читинскій	36037	27847	28127
Акшинскій	9716	8858	10347
Баргузинскій	3600	3642	2066
Верхнеудинскій	72641	76563	69650
Нерчинскій	41271	45656	50664
Нерчинско-Заводскій	28403	28835	31931
Селенгинскій	31922	33090	19979
Троицкосавскій	8417	8380	7880
Итого	232007	232871	220644

Хотя изъ приведенныхъ данныхъ видно, что посѣвная площадь въ отчетномъ году въ области, сравнительно съ двумя минувшими годами, уменьшилась, но въ дѣйствительности этого не было. Эти цифры относятся только къ казачьему и крестьянскому населенію, а если присоединить инородцевъ, то общая цифра посѣвовъ, вѣроятно, превыситъ минувшій годъ. Въ уѣздахъ Акшинскомъ и Нерчинскомъ, не имѣющихъ инородцевъ, площадь посѣвовъ, сравнительно съ 1902 годомъ, значительно увеличилась.

Другія отрасли земледѣльческаго труда въ области или слабо развиты или пока находятся въ зачаточномъ состояніи.

Огородничество составляет болѣе другихъ развитую отрасль промышленности, но оно существуетъ въ размѣрахъ удовлетворенія собственныхъ потребностей населенія и нигдѣ не имѣетъ самостоятельнаго характера, какъ по отсутствію рынковъ сбыта, такъ и, главнымъ образомъ, по нежеланію населенія заниматься этимъ дѣломъ. Только въ ближайшихъ къ Читѣ и другимъ городамъ крестьянскихъ и казачьихъ поселеніяхъ огородничество составляетъ известную статью дохода. Между тѣмъ почвенныя, да и климатическія условія многихъ отдѣловъ области благоприятны для развитія огородничества и, при высокой цѣнѣ на овощи, оно могло бы служить значительнымъ подспорьемъ въ хозяйствѣ поселянъ.

Изъ корнеплодовъ и овощей, разводимыхъ на огородахъ, можно назвать: картофель, капусту, огурцы, рѣдьку, морковь, брюкву, рѣпу, лукъ, пѣтнюю капусту, свеклу, и др.; выводятъ также тыквы, арбузы и дыни.

Въ селѣ Новотроицкомъ Читинскаго уѣзда нѣсколько лѣтъ существуетъ специальная отрасль огородничества—разведеніе лука, который сбывается въ Читѣ, Нерчинскѣ и на прииски. Впрочемъ распространенію этого овоща мѣшаетъ то обстоятельство, что въ Забайкальѣ почти вездѣ встрѣчается много дикаго чеснока, сараны, мангира; эти растенія заготавливаются впрокъ и замѣняютъ собою лукъ

Лучшіе арбузы выводятъ въ Селенгинскѣ.

Вообще продукты огородной культуры въ области весьма н^е высокаго качества и сѣмена овощей получаютъ плохія; обновленіе ихъ поддерживается сѣменами, выписываемыми изъ Россіи.

Болѣе охотно и старательно занимаются огородничествомъ крестьяне—старообрадцы Верхнеудинскаго уѣзда („семейскіе“). Они заботятся о лучшемъ подборѣ сѣмянъ, удобряютъ и тщательно обрабатываютъ огородную землю, своевременно производятъ полку и поливку растеній. Благодаря этому они получаютъ и больше продуктовъ и самые продукты лучшаго качества, чѣмъ у остального населенія.

Урожай овощей въ отчетномъ году былъ сравнительно хорошъ въ Верхнеудинскомъ, Нерчинскомъ и Нерчинскомъ-Заводскомъ уѣздахъ.

Садоводства въ области не существуетъ. Попытокъ къ разведенію фруктовыхъ деревьевъ и ягодныхъ кустовъ дѣлаемо не было. Возможно ли разведеніе въ области фруктовыхъ деревьевъ—сказать трудно, но разведеніе ягодныхъ кустарниковъ, растущихъ и дающихъ обильные плоды въ дикомъ состояніи, вполне возможно и могло бы составить доходное занятіе.

Табакководствомъ занимаются въ небольшихъ размѣрахъ жители уѣздовъ Верхнеудинскаго, Нерчинскаго, Селенгинскаго, и Троицкосавскаго.

Табакъ сѣется низкихъ сортовъ (махорка), на огородахъ. Болѣе всего махорки высѣвается въ Селенгинскомъ уѣздѣ, меньше въ Верхнеудинскомъ, а на остальные два уѣзда приходится очень незначительный процентъ. Весь сборъ идетъ для мѣстнаго употребленія. Въ отчетномъ году урожай махорки былъ очень плохой. Въ Троицкосавскомъ уѣздѣ, въ большей части станицъ, табакъ погибъ отъ морозовъ.

По метеорологическимъ условіямъ отчетный годъ слѣдуетъ признать очень тяжелымъ для Забайкальской области. Какъ весна, такъ и лѣто отличались холодной погодой, сильными вѣтрами; дожди хотя и выпадали, но въ недостаточномъ количествѣ и несвоевременно. Въ лучшихъ сравнительно условіяхъ оказались уѣзды Акшинскій и частью Нерчинскій и Нерчинско-Заводскій.

Изъ всѣхъ неблагоприятныхъ условій, дѣйствовавшихъ въ отчетномъ году, наиболѣе существенный вредъ причинила хлѣбамъ *засуха*, затѣмъ, уже въ меньшей мѣрѣ, оказали вредное вліяніе *морозы градобитія* и *вредныя насѣкомыя* (кобылка, *Gomphocerus Sibiricus*).

На сколько былъ великъ вредъ отъ всѣхъ вышеназванныхъ неблагоприятныхъ условій, видно изъ слѣдующаго:

Уѣзды.	Посѣв- ная пло- щадь въ 1903 году	Погибло хлѣбовъ въ 1903 году.					
		ДЕСЯТНИНЪ,					
		Ярицы.	Пшени- цы.	Овса.	Ячменя.	Гречи- хи.	ВСЕГО погибло.
Читинскій . . .	28127	5359	2947	2051	690	2548	13595
Акшинскій . . .	10347	145	8	—	—	96	249
Баргузинскій . . .	2066	534	150	89	15	—	788
Верхнеудинскій . . .	69650	6170	436	447	53	352	7458
Нерчинскій . . .	50664	1278	985	563	249	1453	4528
Нерчинско-Заводскій	31931	891	613	313	238	542	2597
Селенгинскій . . .	19976	3746	547	531	220	28	5072
Троицкосавскій . . .	7880	844	521	122	72	36	1595
Итого въ области	220644	18967	6207	4116	1537	5055	35882

Изъ приведенныхъ данныхъ видно, что отъ разныхъ причинъ безвозвратно погибло хлѣбовъ въ уѣздахъ: Читинскомъ—48,2⁰/₀ или почти половина всей площади посѣвовъ въ уѣздѣ, Акшинскомъ—2,4⁰/₀, Баргузинскомъ—38,1⁰/₀, Верхнеудинскомъ—10,7⁰/₀, Нерчинскомъ—8,9⁰/₀. Нерчинско-Заводскомъ—8,1⁰/₀, Селенгинскомъ—25,3⁰/₀ и Троицкосавскомъ—20,2⁰/₀. Вообще же по Забайкальской области погибло 16,2⁰/₀ или ¹/₆ всѣхъ посѣвовъ.

Въ какой мѣрѣ оказали свое гибельное воздѣйствіе тѣ или другія неблагоприятныя условія, по каждому изъ уѣздовъ, представляется въ слѣдующей таблицѣ:

Уѣзды.	Число десятинъ погибшихъ хлѣбовъ въ 1903 году.				ВСЕГО погибло.
	О Т Ъ				
	Засухи.	Мороза.	Градо-битія.	Кобылки.	
Читинскій . .	9496	2816	577	706	13595
Акшинскій . .	—	249	—	—	249
Баргузинскій . .	568	213	—	7	788
Верхнеудинскій .	2701	642	2987	1128	7458
Нерчинскій . .	2518	766	449	795	4528
Нерчинско-Заводск.	1900	46	626	25	2597
Селенгинскій . .	4203	154	570	145	5072
Троицкосавскій .	411	30	1093	61	1595
Всего по области	21797	4916	6302	2867	35882

Такимъ образомъ оказывается, что, въ отчетномъ году, наиболѣе всего хлѣба пострадали отъ *засухи*, отъ которой погибло 21797 дес. или 60,7⁰/₀ всей пострадавшей площади въ области,

за тѣмъ слѣдуютъ: *градобитія*—6302 дес., или 17,5⁰/₀ пострадавшей площади, *морозы*—4916 дес. или 13,4⁰/₀ и *кобылка*, отъ которой погибло 2867 дес. или 8⁰/₀.

Наиболѣе пострадавшими отъ засухи оказались уѣзды: Читинскій, въ которомъ отъ этой причины погибло 9496 дес, что составляютъ 69,8⁰/₀ всей пострадавшей площади въ уѣздѣ, и Селенгинскій—4203 дес. или 82⁰/₀.

Отъ *морозовъ* наиболѣе пострадалъ Читинскій уѣздъ, отъ *градобитія*—Верхнеудинскій и Троицкосавскій, отъ *кобылки*—Верхнеудинскій.

В. Результаты урожая и обезпеченіе народнаго продовольствія. *)

(приложеніе вѣдомость № 1 А)

На обезпеченіе полей въ отчетномъ году потребовалось слѣдующее количество зерновыхъ хлѣбовъ и картофеля (безъ инородческаго населенія).

Въ уѣздахъ.	Зерновыхъ хлѣбовъ.	Картофеля.
Читинскомъ	34425 четв.	2309 четв.
Акшинскомъ	12027 „	1416 „
Баргузинскомъ	4159 „	376 „
Верхнеудинскомъ	94613 „	14264 „
Нерчинскомъ	58496 „	6294 „
Нерчинско-Заводскомъ	38290 „	7302 „
Селенгинскомъ	33362 „	3910 „
Троицкосавскомъ	10971 „	1611 „
Итого		
	286343 четв.	37382 четв.

Урожай отчетнаго года далъ приблизительно слѣдующій сборъ.

Въ уѣздахъ.	Зерновыхъ хлѣбовъ.	Картофеля.
Читинскомъ	62397 четв.	7638 четв.
Акшинскомъ	59155 „	5989 „

*) Свѣдѣнія относятся къ крестьянскому и казачьему населенію.

Баргузинскомъ . . .	11844	”	1740	”
Верхнеудинскомъ . . .	451940	”	82858	”
Нерчинскомъ . . .	248983	”	43890	”
Нерчинско-Заводскомъ	195556	”	39649	”
Селенгинскомъ . . .	99395	”	21488	”
Троицкосавскомъ . . .	19729	”	2289	”

И т о г о 1418896 четв. 205541 четв.

Сравнивая количество посѣянаго хлѣба и картофеля съ полученнымъ въ сборѣ, оказывается, что посѣянная четверть дала урожая:

Въ уѣздахъ	Зерновыхъ хлѣбовъ.	Картофеля.
Читинскомъ	1,8 четв.	3,3 четв.
Акшинскомъ	4,9 ”	4,2 ”
Баргузинскомъ	2,8 ”	4,6 ”
Верхнеудинскомъ	4,7 ”	5,8 ”
Нерчинскомъ	4,2 ”	6,9 ”
Нерчинско-Заводскомъ	5,1 ”	5,4 ”
Селенгинскомъ	2,8 ”	5,4 ”
Троицкосавскомъ	1,9 ”	1,4 ”

Изъ приведенныхъ цифръ усматривается, что болѣе или менѣе удовлетворительный урожай зерновыхъ хлѣбовъ былъ въ уѣздахъ Нерчинско-Заводскомъ, Акшинскомъ, Верхнеудинскомъ, въ уѣздахъ же Читинскомъ, Троицкосавскомъ, Баргузинскомъ и Селенгинскомъ былъ очень плохой

Относительно послѣднихъ 4 уѣздовъ можно вообще высказать слѣдующее: въ большинствѣ волостей и станицъ хлѣба погибли безъ возврата сѣмянъ, въ небольшомъ числѣ селеніи урожай былъ много ниже средняго и только въ единичныхъ мѣстностяхъ былъ болѣе или менѣе удовлетворительный, такъ:

Читинскій уѣздъ пострадалъ повсемѣстно, за исключеніемъ *Усть-Илинской* волости, гдѣ урожай былъ хорошій:

Въ *Троицкосавскомъ* уѣздѣ особенно пострадали станицы Цакирская, Атамано-Николаевская, Желтуринская, и Босианская. — не возвращены сѣмена; въ остальныхъ станицахъ урожай вообще былъ много ниже средняго, при чемъ

по некоторым культурам смена тоже не возвращены; лучший урожай был в Кударинской станице; в Мензинской станице озимая рожь дала урожай самъ 9, а ярица самъ 4, но другие хлеба были очень плохи.

В Селенгинском уезде, в Тарбагатайской волости и станицах Селенгинской, Янгажинской, Харьяской, Гигетуйской и Боргойской хлеба погибли безъ возврата сѣмянъ; лучший урожай былъ в Кабанской (самъ 5,9) и Посольской (самъ 5) волостяхъ; в остальной мѣстности — значительно ниже средняго.

В Баргузинском уезде повсемѣстно былъ много ниже средняго.

Урожай главныхъ яровыхъ хлебовъ, по отдѣльнымъ культурамъ, и распределение его по уездамъ, в сравненіи съ урожаемъ минувшаго 1902 года и среднимъ урожаемъ за пятилѣтіе 1897—1901, виденъ изъ слѣдующаго сопоставленія:

УРОЖАЙ „САМЪ“.

Уѣзды.	Яровая рожь.			Яровая пшеница.			Овесъ.			Ячмень.			Гречиха.		
	1903	1902	Пятилѣтіе 1897—1901.	1903	1902	Пятилѣтіе 1897—1901.	1903	1902	Пятилѣтіе 1897—1901.	1903	1902	Пятилѣтіе 1897—1901.	1903	1902	Пятилѣтіе 1897—1901.
Читинскій . . .	2,0	2,6	3,3	1,8	2,7	3,2	1,4	2,1	3,0	1,2	2,1	2,8	1,6	1,4	3,5
Акшинскій . .	5,0	3,6	2,9	4,9	3,8	3,0	4,2	3,3	4,3	5,0	3,2	2,9	5,2	1,5	3,7
Баргузинскій .	2,8	2,4	5,4	2,5	1,2	4,7	3,0	3,6	6,5	2,7	1,5	7,9	—	—	—
Верхнеудинскій	4,8	3,3	5,3	4,1	2,3	4,8	4,7	2,5	4,5	3,7	1,9	4,4	5,2	1,4	3,8
Нерчинскій . .	4,9	3,6	5,1	3,5	4,0	5,4	4,0	3,8	5,0	5,0	4,7	5,6	3,5	1,4	5,4
Нерчинско-Заводскій . . .	4,9	4,1	4,4	4,9	2,7	4,0	5,2	4,0	4,6	6,3	4,2	4,1	4,6	1,6	4,1
Селенгинскій .	2,6	2,0	3,6	2,8	1,6	5,3	3,5	3,4	4,2	2,6	2,3	3,4	1,3	0	3,5
Троицкисавскій	2,0	3,6	3,9	1,6	2,3	3,4	1,1	2,6	3,8	0,6	2,7	3,9	3,0	0,8	4,5
По области .	4,1	3,2	4,2	3,6	2,7	4,2	3,9	3,2	4,4	4,1	2,8	4,4	3,6	1,1	4,0

Изъ рассмотрѣнiя этой таблицы видно, что степень урожая яровыхъ хлѣбовъ, по каждому изъ уѣздовъ, представляется въ слѣдующемъ видѣ:

Яровая рожь дала очень плохой урожай въ уѣздахъ Читинскомъ, Баргузинскомъ, Селенгинскомъ и Троицкосавскомъ, въ остальныхъ уѣздахъ—удовлетворительный;

Яровая пшеница—весьма низкiй урожай (возвращены сѣмена съ небольшимъ излишкомъ) въ уѣздахъ Читинскомъ, Троицкосавскомъ; лучше въ Баргузинскомъ, Селенгинскомъ и Нерчинскомъ и достаточно удовлетворительный въ остальныхъ уѣздахъ;

Овесъ—очень плохой урожай (только возвращены сѣмена) въ уѣздахъ Читинскомъ и Троицкосавскомъ, довольно сносный—въ Баргузинскомъ и Селенгинскомъ и удовлетворительный въ остальныхъ уѣздахъ;

Ячмень—въ Троицкосавскомъ уѣздѣ не возвращены сѣмена, въ Читинскомъ сѣмена возвращены съ небольшимъ излишкомъ; въ Баргузинскомъ и Селенгинскомъ очень плохой урожай, въ Верхнеудинскомъ значительно лучше, въ остальныхъ уѣздахъ удовлетворительный;

Гречиха—въ уѣздахъ Читинскомъ и Селенгинскомъ возвращены сѣмена съ небольшимъ излишкомъ, въ Нерчинскомъ и Троицкосавскомъ урожай сносный, въ остальныхъ уѣздахъ удовлетворительный.

Среднiй урожай яровыхъ хлѣбовъ по всей области, въ отчетномъ году, былъ самъ 4,0, выше урожая минувшаго года на 1,4.

Сѣна собрано приблизительно:

Въ Читинскомъ	уѣздѣ	.	.	2.670775	пудовъ.
„	Акшинскомъ	„	.	7.573450	„
„	Баргузинскомъ	„	.	40820	„
„	Верхнеудинскомъ	„	.	2.963843	„
„	Нерчинскомъ	„	.	6.608340	„
„	Нерчинско-Заводскомъ	„	.	7,273710	„
„	Селенгинскомъ	„	.	1.476538	„
„	Троицкосавскомъ	„	.	619890	„

Итого 29.227366 пудовъ.

Трожай травъ въ отчетномъ году былъ плохой; во многихъ мѣстностяхъ вся трава погибла отъ засухи.

Въ результатъ урожая 1903 года обезпеченіе населенія области (безъ городовъ и инородцевъ), въ продовольственномъ отношеніи, представляется въ слѣдующемъ видѣ:

Урожай отчетнаго года далъ:

Озимой ржи	14484	четв.	или	115872	пуд. *)
Яровой ржи	628607	"	"	5.657463	"
Яровой пшеницы	165839	"	"	1.658390	"
Овса . . .	220135	"	"	1.210742	"
Ячменя . . .	49925	"	"	399400	"
Гречихи . . .	69759	"	"	418554	"

Итого зерновыхъ
хлѣбовъ 1.148749 четв. или 9.460.421 пуд.

Картофеля 205541 четв. или 2.055410 пуд.

Изъ общаго сбора хлѣбовъ и картофеля потребуется:
а., на обѣмненіе полей (принимая за норму посѣвъ отчетнаго года).

Озимой ржи	4049	четв.	или	32392	пуд.
Яровой ржи	149959	"	"	1.349631	"
Яровой пшеницы	45359	"	"	453590	"
Овса . . .	55553	"	"	305541	"
Ячменя , . .	12141	"	"	97128	"
Гречихи . . .	19221	"	"	115326	"

Итого зерновыхъ
хлѣбовъ 286282 четв. или 2 353608 пуд.

Картофеля 37382 четв. или 373820 пуд.

*) Всѣ четверти въ пудахъ принять слѣдующій: для озимой ржи 8 п., яровой ржи 9 п., пшеницы 10 п., овса 5,5 п., ячменя 8 п., гречихи 6 п., картофеля 10 п.

За вычетомъ количества зерна, необходимаго на обсеменение полей, *чистый остатокъ* отъ зерновыхъ хлѣбовъ простирался въ отчетномъ году до 862467 четвертей или 7.106813 пудовъ.

б., на продовольствіе населенія. Для прокормленія одного человѣка въ продолженіе года считается достаточнымъ 13 пудовъ ржи, слѣд. для покрытія продовольственныхъ нуждъ населенія уѣздовъ, въ количествѣ 498959 душъ обоого пола (безъ инородцевъ), потребуется 6.486467 пудовъ ржи.

А такъ какъ *чистый остатокъ*, могущій быть израсходованнымъ на нужды населенія и равный 7.106813 пудовъ, заключаетъ въ себѣ *разнаго* рода зерновые хлѣба, съ неодинаковой питательностью, необходимо для правильнодо сужденія объ обезпеченности населенія хлѣбомъ привести чистые остатки отъ сбора каждаго хлѣба, по коэффициентамъ Кеннига, къ эквивалентнымъ имъ по питательности количествамъ ржи.

Чистые остатки въ пудахъ	Кoeffи Кеннига.	Эквивалентное количество ржи въ пудахъ.
Озимая и яровая рожь 4.391312	1,000	4.391312.
Яровая пшеница 1.204800	1,031	1.242148.
Овесь . . . 905201	0,959	868087.
Ячмень . . . 302272	0,972	293808.
Гречиха . . . 303228	0,885	268356.
<hr/>		
В С Е Г О 7.106813	—	7.063711.

Картофель 1.681590 0,235 395173 пуд.

Изъ этихъ цифръ усматривается, что абсолютный остатокъ всѣхъ зерновыхъ хлѣбовъ, по своей питательности, соотвѣтствуетъ 7.063711 пудамъ ржи. Если же изъ этого остатка исключить весь остатокъ отъ овса (868087 п.), большая часть котораго идетъ на кормъ лошадямъ, то чистый остатокъ зерновыхъ хлѣбовъ, приведенный къ эквивалентному по питательности количеству ржи, будетъ равенъ 6.195624 пудамъ, что составляетъ 14,9 пуда на 1 душу населенія уѣздовъ.

Къ этому остатку слѣдуетъ присоединить еще частный остатокъ отъ картофеля, соотвѣтствующій 395173 пудамъ ржи. Если

принять въ расчетъ и его, то приведенные выше остатки на душу возрастуть до 14,9 пуд. Однимъ словомъ, чистаго остатка отъ сбора зерновыхъ хлѣбовъ и картофеля въ 1903 году не только оказывается достаточнымъ для удовлетворенія въ теченіе года продовольственныхъ потребностей крестьянскаго и казачьяго населенія, но, за покрытіемъ потребительныхъ нуждъ его, получаютъ еще нѣкоторые остатки, которые могли бы быть использованы на нужды промышленности и могли бы служить предметомъ вывоза.

Но если принять въ расчетъ инородческое населеніе, то продовольственныя нужды значительно увеличатся. Инородцы, какъ занимающіеся хлѣбопашествомъ въ небольшихъ размѣрахъ, своимъ хлѣбомъ обойтись не могутъ. Хотя они и употребляютъ значительно меньше хлѣба, чѣмъ русское населеніе, но, на основаніи опыта прежнихъ лѣтъ, можно сказать, что для инородцевъ необходимо къ собранному ими хлѣбу добавить по меньшей мѣрѣ до 400000 пудовъ. Кромѣ этого надо принять во вниманіе населеніе городовъ области. Такимъ образомъ вышеприведенные остатки, приходящіеся на душу крестьянскаго и казачьяго населенія, для населенія всей области будутъ значительно меньше.

Плохой урожай въ нѣкоторыхъ уѣздахъ области вызвалъ необходимость придти на помощь, какъ русскому, такъ и инородческому населенію, деньгами и хлѣбомъ.

Для удовлетворенія продовольственныхъ и сѣменныхъ нуждъ населенія Забайкальской области, на случай неурожая, имѣются натуральные продовольственные запасы и хлѣбозапасный капиталъ, котораго, къ 1 января 1903 года, состояло 3321 р. 45¹/₄ коп.

Наличныхъ запасовъ хлѣба въ экономическихъ магазинахъ, къ 1 января 1904 года, состояло 166252 четверти.

Въ теченіе отчетнаго года выдано было крестьянскому и инородческому населенію хлѣба: на продовольствіе 24378 пудовъ и на обѣщаніе 267141 пудъ, а всего 292519 пудовъ, при чемъ изъ экономическихъ магазиновъ было выдано 235032 пуда, а остальные 57487 пудовъ были приобрѣтены покупкою на суммы, взятая въ ссуду изъ общаго продовольственнаго и мѣстнаго капиталовъ.

Распредѣленіе ссудъ, выданныхъ изъ мѣстныхъ хлѣбныхъ запасовъ и изъ продовольственныхъ капиталовъ—мѣстнаго и общаго продовольственнаго—въ 1903 г., по уѣздамъ, представляется въ слѣдующей таблицѣ:

Наименование уѣздовъ.	ВЫДАНО.						Изъ выданнаго въ ссуду хлѣба зачтено долгомъ въ счетъ.									
	На продовольствіе.		На обрѣменение яровыхъ полей.		ВСЕГО		Мѣстныхъ натуральныхъ запасовъ.		Мѣстныхъ капиталовъ.		Имперскаго капитала.					
									Ярицы.		На сумму.		Ярицы.		На сумму.	
	П.	Ф.	П.	Ф.	П.	Ф.	П.	Ф.	П.	Ф.	Р.	К.	П.	Ф.	Р.	К.
Читинскій .	1868	30	17654	—	19522	30	11125	30	—	—	—	—	8397	—	11106	24
Нерчинско-Заводскій . .	479	10	16924	—	17403	10	15905	10	—	—	—	—	1498	—	1205	15
Баргузинскій	2470	20	18924	—	21394	20	21394	20	—	—	—	—	—	—	—	—
Верхнеудинскій	19358	—	150753	30	170111	30	125276	30	—	—	—	—	44835	—	46906	63
Селенгинскій	1202	—	62865	10	64087	10	61330	10	151	—	166	10	2606	—	2616	—
И Т О Г О	25378	20	267141	—	292519	20	235032	20	151	—	166	10	57336	—	61864	2

Г. С К О Т О В О Д С Т В О .

(приложеніе вѣдомость № 4 *)

Скотоводство въ области, по количеству скота, должно признать развитою отраслю хозяйства, имѣющей важное экономическое значеніе. Хотя оно у большей части крестьянъ и казаковъ является лишь необходимымъ подспорьемъ въ сельскомъ хозяйствѣ, но за то у остальной части населенія, достигающей $\frac{1}{3}$ всего населенія области, и у всѣхъ инородцевъ оно развито въ широкихъ размѣрахъ и составляетъ важнѣйшій промыселъ, на которомъ основано все благосостояніе ихъ сельскаго хозяйства.

Изъ всѣхъ видовъ животноводство въ Забайкальской области имѣютъ значеніе — крупный рогатый скотъ, коневодство и овцеводство; остальные домашнія животныя (козъ и свини) разводятся въ значительно меньшихъ размѣрахъ, верблюды же, изюбри, и олени составляютъ ничтожный процентъ.

*) Въ этой вѣдомости цифры, относяшіяся къ Верхнеудинскому уѣзду, указываютъ количество скота только у русскаго населенія, инородцы-же, за неполностью полученныхъ свѣдѣній, не включены;

Въ отчетномъ году въ области (безъ инородцевъ Верхнеудинскаго уѣзда) числилось разнаго рода домашняго скота 2.439185 головъ, въ томъ числѣ:

крупнаго рогатаго скота	653570
лошадей	562888
овець простыхъ	1.009835
козъ	97544
свиней	102494
верблюдовъ	10747
изюбрей	339
оленей	1768

Если же присоединить скотъ инородцевъ Верхнеудинскаго уѣзда, взявъ цифру минувшаго года, не эчитая уже приплода, то количество скота въ области достигнегъ 3.074045 головъ, что не сомнѣнно ниже дѣйствительности.

Слѣдующая таблица показываетъ количество скота по уѣздамъ и, внутри послѣднихъ, по группамъ населенія:

Т А Б Л И Ц А А.

УѢЗДЫ.	У крестьянъ,					У казаковъ.					У инородцевъ.					У крестьянъ, казаковъ и инородцевъ вмѣстѣ.				
	Лошадей.	Рогатаго скота.	Овецъ.	Козъ.	Свиней.	Лошадей.	Рогатаго скота.	Овецъ.	Козъ.	Свиней.	Лошадей.	Рогатаго скота.	Овецъ.	Козъ.	Свиней.	Лошадей.	Рогатаго скота.	Овецъ.	Козъ.	Свиней.
Читинскій	33642	57925	68089	4323	9105	7614	14786	5749	1012	2202	128120	95451	306166	—	2747	169376	168189	380004	5335	14054
Акшинскій	—	—	—	—	—	78828	66810	135230	31943	4978	—	—	—	—	—	78828	66810	135230	31943	4978
Баргузинскій	4401	6251	1245	248	417	—	—	—	—	—	12387	60257	35927	293	—	16788	66508	37172	541	417
Верхнеудинскій	65368	62934	74460	3245	40554	—	—	—	—	—	75258	245000	258980	15012	610	140626	307934	373440	18257	41164
Нерчинскій	—	—	—	—	—	81163	83643	76178	10470	15333	—	—	—	—	—	81163	83643	76178	10470	15333
Нерчинско-Заводскій	16812	20328	10050	2574	2614	43023	44035	50119	4408	8127	—	—	—	—	—	59835	64364	60169	6982	10741
Селенгинскій . .	21318	26165	11141	1929	10948	10035	15499	48789	3798	187	36187	72357	138975	24072	614	67540	114021	198905	29799	1749
Троицкосавскій . .	—	—	—	—	—	16921	20338	44596	8679	3943	—	—	—	—	—	16921	20338	44596	8679	3943
Во всѣхъ уѣздахъ	141541	173630	164985	12319	63638	237584	245111	360661	60310	34770	251952	473065	780048	39377	3971	631077	891806	1305694	112006	102379

Для инородцевъ Верхнеудинскаго уѣзда взяты цифры минувшаго года.

Приведенныя въ таблицѣ А абсолютныя цифры указываютъ только количество того или другого скота у различныхъ группъ населенія, но не даютъ яснаго представленія ни о соотношеніи между различными видами скота, ни о сравнительномъ богатствѣ скотомъ Забайкальскаго населенія.

Для наглядности необходимо выразить соотношеніе между разными видами скота у каждой группы населенія, по уѣздамъ, въ процентахъ. Эти данныя и представляются въ таблицѣ Б.

У ѣ з д ы.	У крестьянъ.					У казаковъ.					У инородцевъ.					У крестьяновъ казаковъ и инородцевъ вмѣстѣ.				
	Лошадей.	Рогатаго скота.	Овецъ.	Козъ.	Свиней.	Лошадей.	Рогатаго скота.	Овецъ.	Козъ.	Свиней.	Лошадей.	Рогатаго скота.	Овецъ.	Козъ.	Свиней.	Лошадей.	Рогатаго скота.	Овецъ.	Козъ.	Свиней.
В Ъ П Р О Ц Е Н Т А Х Ъ.																				
Читинскій . . .	20	34	39	1	5	24	47	19	3	2	24	18	58	0	0	23	23	52	0	2
Акшинскій . . .	—	—	—	—	—	25	21	42	10	2	—	—	—	—	—	25	21	42	10	2
Баргузинскій . .	35	50	10	2	3	—	—	—	—	—	11	56	33	0	0	14	55	73	0	0
Верхнеудинскій .	26	25	32	1	16	—	—	—	—	—	12	39	47	2	0	16	35	42	2	5
Нерчинскій . . .	—	—	—	—	—	30	31	29	4	6	—	—	—	—	—	30	31	29	4	6
Нерчинско-Заводскій	32	39	19	5	5	28	30	34	3	5	—	—	—	—	—	30	32	30	3	5
Селенгинскій . .	30	37	15	3	15	13	20	62	5	0	13	27	51	9	0	16	27	47	7	3
Троицкосавскій . .	—	—	—	—	—	18	22	47	9	4	—	—	—	—	—	18	22	47	9	4
Во всѣхъ уѣздахъ	25	31	30	2	12	25	26	38	7	4	16	31	50	3	0	21	29	43	4	3

Изъ приведенной таблицы Б. можно сдѣлать слѣдующіе выводы 1., процентъ лошадей у крестьянъ и казаковъ представляетъ одинаковыя цифры (25%) и значительно выше, чѣмъ у инородцевъ (19%). Это явленіе объясняется отчасти тѣмъ, что крестьяне

и казаки, какъ больше занимающіеся земледѣліемъ, стремятся обезпечить себя необходимой для земледѣлія конской рабочей силой. 2., процентъ *рогатаго скота* у крестьянъ и инородцевъ одинаковъ (31%), у казаковъ-же нѣсколько меньше (26%). 3., *овцеводство* въ большой степени развито у инородцевъ (50%), меньше у казаковъ (38%) и еще меньше у крестьянъ (30%). Въ частности обращаютъ на себя вниманіе цифры, показывающія большую степень развитія овцеводство у казаковъ Селенгинскаго (62%), Троицкосавскаго (47%) и Акшинскаго (42%) уѣздовъ. Это явленіе можно объяснить тѣмъ, что у этихъ казаковъ находятся въ пользованіи хорошія степныя пастбища, по границѣ съ Монголіей, которыя и ставятъ населеніе въ условія, особенно благоприятныя для развитія овцеводства. 4., по сравнительно значительному проценту *козъ* въ составѣ всего скота выдѣляются изъ прочихъ группъ населенія казаки Акшинскаго (10%) и Троицкосавскаго (9%) уѣздовъ и инородцы Селенгинскаго уѣзда (9%). 5., *Свиноводство* развито болѣе всего у крестьянъ, въ особенности въ Верхнеудинскомъ (16%) и Селенгинскомъ (15%) уѣздахъ, на долю казаковъ приходится небольшой процентъ, а инородцы свиней почти не разводятъ.

При сравненіи *соотношеній* между разными видами скота у каждой группы населенія, представленными въ таблицѣ Б, за отчетный годъ съ такими-же данными за минувшій 1902 годъ, существенной разницы не замѣчается.

О степени обезпеченности различныхъ группъ населенія различными видами скота можно судить по цифрамъ нижеслѣдующей таблицы В.

ТАБЛИЦА В.

На 100 душъ населенія приходится головъ.

Въ уѣздахъ.	У крестьянъ.						У казаковъ.					У инородцевъ.					У крестьянъ, казаковъ и инородцевъ вмѣстѣ.							
	Лошадей.	Рогатаго скота.	Овецъ.	Козъ.	Свиней.	Всякаго скота.	Лошадей.	Рогатаго скота.	Овецъ.	Козъ.	Свиней.	Всякаго скота.	Лошадей.	Рогатаго скота.	Овецъ.	Козъ.	Свиней.	Всякаго скота.	Лошадей.	Рогатаго скота.	Овецъ.	Козъ.	Свиней.	Всякаго скота.
Читинскомъ .	63,6	109,6	128,8	8,2	17,2	327,5	72	140	54,4	9,5	20,8	296,8	197,6	147,2	472,3	—	4,3	821,3	132,1	131,1	298,3	4,1	1	574,6
Акшинскомъ .	—	—	—	—	—	—	223	189,1	382,7	90,4	14,1	899,3	—	—	—	—	—	—	223	189,1	382,7	90,4	14,1	899,3
Баргузинскомъ	52,8	75	15	3	5	150,8	—	—	—	—	—	—	83,2	404,6	241,2	2,1	—	731,1	72,3	286,4	160	2,3	1,9	522,9
Верхнеудинск.	57,5	55,4	65,5	2,9	35,7	217	—	—	—	—	—	—	13	435,7	531,7	26,7	1	1129,1	82,8	181,4	219,8	10,7	24,3	519
Нерчинскомъ	—	—	—	—	—	—	97,7	100,7	91,7	12,6	18,4	321,2	—	—	—	—	—	—	97,7	100,7	91,7	12,6	18,4	321,2
Нер.-Заводск.	60,7	73,2	86,3	9,2	9,4	188,8	94,2	96,4	109,7	9,6	17,7	327,6	—	—	—	—	—	—	81,5	87,6	82	9,5	14,6	275,2
Селенгинскомъ.	51,3	66,6	28,3	5	28	182,2	58,6	90,5	284,8	22,2	1	457,1	68,6	137,2	262,3	45,6	1,3	514	61,9	104,4	182,2	27,3	10,7	386,5
Троицкобавск.	—	—	—	—	—	—	65	78,2	171,5	33,4	15,2	363,3	—	—	—	—	—	—	65	78,2	171,5	33,4	15,2	363,3
По всѣмъ уѣздамъ .	58,3	71,4	67,8	5	26,2	228,7	109	112,5	165,6	27,6	15,9	430,6	132,9	249,6	411,5	20,7	2,1	1816,8	97	137	200,7	17,2	15,8	467,7

Изъ сопоставленія итоговыхъ цифръ таблицы Б. видно, что изъ всѣхъ группъ населенія, по богатству своего скотоводческаго мзаяйства, выдѣляются *инородцы* (816,8 головъ разнаго скота на 100 душъ населенія), затѣмъ слѣдуютъ *казаки* (430,6 гол.) и *крестьяне* (228,7 головъ). Судя по этимъ цифрамъ, инородцы богаче крестьянъ, по количеству скота, слишкомъ въ три раза и богаче казаковъ почти въ два раза.

Принимая нормальную семью въ 5 душъ обоого пола, изъ этой же таблицы можно сдѣлать выводъ, что въ отчетномъ году приходилось головъ разнаго рода скота, приблизительно:

У инородцевъ.

Въ уѣздахъ	На 1 душу.	На семью.
Верхнеудинскомъ	11,2 гол.	56, гол.
Читинскомъ	8,2 „	41, „
Баргузинскомъ	7,3 „	36,5 „
Селенгинскомъ	5,1 „	25,5 „

У казаковъ.

Въ уѣздахъ	На 1 душу.	На семью.
Алшинскомъ	8,9 гол.	44, 5 гол.
Селенгинскомъ	4,5 „	22, 5 „
Троицкосавскомъ	3,6 „	18 „
Нерчинско-Заводскомъ	3,2 „	16 „
Нерчинскомъ	3,2 „	16 „
Читинскомъ	2,9 „	14,5 „

У крестьянъ.

Въ уѣздахъ	На 1 душу.	На семью.
Читинскомъ	3,2 гол.	16 гол.
Верхнеудинскомъ	2,1 „	10,5 „
Нерчинско-Заводскомъ	1,8 „	9 „
Селенгинскомъ	1,8 „	9 „
Баргузинскомъ	1,5 „	7,6 „

Все вышесказанное указывает, что население области хорошо обеспечено разного рода скотом, и скотоводство в области, по крайней мере по количеству скота, должно признаться фактором, имеющим серьезное экономическое значение. Но нельзя сказать того же самого о качестве скота, которое заставляет желать очень многого.

Вобщем нужно сказать, что ни крестьяне, ни казаки, ни инородцы несколько не заботятся об улучшении своего скота и обращают единственно внимание только на количественную сторону дела. Скотоводство в области в настоящее время имеет форму экстенсивного хозяйства, основанного на примитивных началах.

На развитие скотоводства в области влияют очень многие факторы, действующие или систематически, или случайно. К числу неблагоприятных условий надо отнести: всевозможные заболевания скота, которые раньше производили страшные опустошения, зимние бури, особенно чувствительные при неимении загонов для скота, потери от диких зверей, безкормицы, плохой уход или вообще отсутствие всякого ухода и надзора за скотом. Безкормицы, от которых гибнет много скота, вызываются или отсутствием сухого корма, вследствие неурожая трав, или недостатком зимнего подножного корма (ветоши), бывающего в особенно суровые зимы. Последнее обстоятельство играет очень большую роль, так как скотоводство в области преимущественно табунное и скот круглый год остается на подножном корму. Только у немногих хозяев заготавливается некоторая часть сена на случай безкормицы.

Имея в области существенное значение для народного хозяйства, скотоводство и коневодство может быть доходным предприятием только при условии улучшения местных пород хорошими производителями, введения правильного ухода за скотом и увеличения кормовых средств, так как в таковых в Забайкалье ощущается недостаток.

Для достижения последней цели необходимо было бы: 1., ввести в культуру корнеплоды, разведение которых не встречает естественных препятствий и имело бы еще благие последствия для земледелия вообще; 2., введение травосыiania и 3., искусственное орошение лугов, практиковавшееся в Забайкалье еще в древние времена.

Весьма вероятно, что сохранившиеся во многих местах Забайкалья остатки ирригационных сооружений (оросительные каналы) монголов имели своим главным назначением не поливку полей, а главным образом орошение лугов, так как монголы, будучи кочевым народом, мало потребляли хлеба; их главной

пищей, какъ и теперешнихъ бурятъ, было мясо и вообще продукты животноводства, слѣдовательно ихъ главный интересъ заключался въ обеспеченіи кормомъ тѣхъ животныхъ, съ которыми они кочевали.

Благодаря избытку скота, Забайкалье снабжаетъ мясомъ Иркутскую губернію и Амурскую область. Кожи вывозятся въ Иркутскую губернію, а также идутъ на мѣстные кожевенные заводы. Шерсть употребляется на изготовленіе войлоковъ, сало сдается на мѣстные свѣчные и мыловаренные заводы. Лошади сбываются въ Амурскую и Приморскую области.

Не смотря на всевозможныя неблагопріятныя условія, постепенное развитіе скотоводства въ области идетъ успѣшно и съ каждымъ годомъ количество скота постепенно возрастаетъ.

Д. Извозный промыселъ.

Извозный промыселъ, служившій въ прежніе годы значительнымъ подспорьемъ для населенія, въ настоящее время, съ открытіемъ движенія по Забайкальской желѣзной дорогѣ, въ нѣкоторыхъ уѣздахъ совершенно прекратился, а въ другихъ остался только случайнымъ заработкомъ и то только въ районахъ золотыхъ приисковъ (Нерчинскій и Баргузинскій уѣзды), на которые населеніе доставляетъ разные грузы и жизненные припасы. Тамъ, гдѣ извозный промыселъ ранѣе дѣйствительно составлялъ весьма крупную доходную статью для населенія, какъ напр. въ Троицкосавскомъ и Селенгинскомъ уѣздахъ, жители которыхъ занимались перевозкою чаевъ отъ Кяхты до Байкала, теперь окончательно палъ. Причина этого — незначительность отправки чаевъ изъ Кяхты, вслѣдствіе приостановки каравановъ чая изъ Китая.

Е. Рыбный промыселъ.

Рыболовство, какъ побочное занятіе, существуетъ почти во всѣхъ уѣздахъ области, у населенія, живущаго или около большихъ озеръ, или при болѣе значительныхъ рѣкахъ, но только въ немногихъ мѣстностяхъ оно доставляетъ нѣкоторый доходъ населенію. Такъ въ отчетномъ году, добыто рыбы: въ *Акинскомъ* уѣздѣ на сумму около 12000 руб., въ *Верхнеудинскомъ* — около 3000 руб., *Нерчинскомъ* — около 10000 руб., *Нерчинско-За-*

водскомъ—около 5000 руб., *Троицкосавскомъ*—около 5000 руб.

Вылавливаются слѣдующія сорта рыбъ: сазань, красноперь, таймень, щука, карась, налимъ, сомъ, линь, хайрузъ, сорога, и, въ небольшомъ количествѣ, осетръ (ловится преимущественно въ р. Селенгѣ, въ оз. Байкалѣ и Баунтовскомъ озерѣ). Почти вся добытая рыба употребляется на мѣстѣ, на продажу идетъ въ небольшомъ количествѣ, въ свѣжемъ видѣ и на недалекія разстоянія. Засоль рыбы не употребляется. Для ловли рыбы служатъ общепотребительныя орудія и способы—невода, сѣти, морды, фиgili и др

Какъ развитой промыселъ, дѣйствительно имѣющій серьезное значеніе въ хозяйствѣ, рыболовство существуетъ только въ Селенгинскомъ и Баргузинскомъ уѣздахъ, именно въ губахъ озера Байкала и при устьяхъ впадающихъ въ него рѣкъ—Селенги, Баргузина, Верхней Ангары и Кичеры. Рыболовство въ упомянутыхъ водахъ основано главнымъ образомъ на ловлѣ *омуля* (родъ *лосося*), водянагося *исключительно* въ оз. Байкалѣ и впадающихъ въ него рѣкахъ, куда онъ заходитъ на значительныя разстоянія, неудержимо стремясь противъ теченія, для метанія икры. Этотъ „рунный“ ходъ омуля бываетъ обыкновенно въ августѣ или сентябрѣ.

Для урегулированія этого промысла и вообще для упорядоченія рыбной ловли существуютъ „Правила о рыбопромышленности на оз. Байкалѣ и р. Селенгѣ“, утвержденныя Г. Приамурскимъ Генераль-Губернаторомъ, 29 августа 1900 года. Правила эти указываютъ время и мѣсто лова и снаряды, допускаемые для лова рыбы.

Опредѣлить точные размѣры ежегоднаго улова омуля не представляется возможнымъ, потому что точнаго учета не ведется, да и много рыбы ловится тайно.

Въ отчетномъ году добыто—въ Баргузинскомъ уѣздѣ *омулей* 3.527200 штукъ, на сумму 352720 рублей, *икры омулевой* 3510 пудовъ, на сумму 18900 рублей, другихъ сортовъ рыбъ на сумму 47389 руб; въ Селенгинскомъ уѣздѣ: *омулей* 1.847930 штукъ, на сумму 100060 руб., *икры омулевой* на 366 рублей, прочей рыбы на сумму 74025 рублей (въ томъ числѣ осетровъ 423 штуки на 3772 рубля). А всего по двумъ уѣздамъ добыто: *омулей* 5.375130 штукъ, на сумму 452780 руб., *омулевой икры* на 19266 руб., и другихъ сортовъ рыбъ на сумму 121414 рублей.

Въ отношеніи добычи омуля и другихъ рыбъ, въ названныхъ уѣздахъ, отчетный годъ, сравнительно съ минувшимъ, надо при-

знать весьма благоприятнымъ: омулей добыто болѣе на 1283479 штукъ, а другихъ сортовъ рыбъ на сумму почти вдвое большую.

Такъ какъ мѣстные Забайкальскіе рыбопромышленники уступаютъ въ средствахъ Иркутскимъ и большая часть рыбныхъ ловель сдается въ аренду послѣднимъ, то лучшая и большая часть улова вывозится изъ предѣловъ Забайкалья.

Въ сѣверной части оз. Байкала водится особый видъ *тюленя (нерпа)*, дающаго промышленникамъ шкуру и ворвань. Промыселъ этотъ свободный и не подлежитъ никакому контролю. Въ отчетномъ году *нерпы* добыто 536 штукъ, приблизительно на сумму 6968 рублей.

Рыбопромышленнаго капитала, образовавшагося отъ продажи сѣтей и лодокъ, конфискованныхъ у рыбопромышленниковъ за ловлю рыбы въ запрещенныхъ закономъ мѣстахъ и не въ указанное время, къ 1 января 1903 года, состояло: наличными деньгами 128 руб. 88 коп., на книжкѣ сберегательной кассы 491 руб. 37 коп., а всего 620 руб. 25 коп. Въ отчетномъ году: *поступило* — наличными деньгами 8851 руб. 98 коп., на книжку сберегательной кассы 509 руб. 4 коп., а всего 9361 руб. 2 коп.; *израсходовано* — наличными деньгами 8959 руб. 73 коп.; по книжкѣ сберегательной кассы 491 руб. 37 коп., а всего 9451 руб. 10 коп. Затѣмъ къ 1 января 1904 года рыбопромышленнаго капитала *осталось*: наличными деньгами 21 руб. 13 коп., по книжкѣ сберегательной кассы 509 руб. 4 коп., а всего 530 руб. 17 коп.

Ж. Звѣриный промыселъ.

Звѣроловство для бродячихъ инородцевъ области — тунгусовъ и ороченъ — является почти единственнымъ источникомъ существованія; для прочаго же населенія, какъ осѣдлаго, такъ и кочевого, оно играетъ роль подспорья въ хозяйственномъ быту. Главныя предметы промысла составляютъ: *соболь, бѣлка, кабарга, тарбаганъ, лисица, коза, изюбрь и олень*, а при случаѣ добываются и другіе звѣри.

Одни изъ промышленныхъ звѣрей даютъ цѣнные мѣха, другіе мѣха и мясо, третьи — мясо, а иные — цѣнные продукты, какъ вы *панты* (молодые рога оленей самцовъ), охотно приобретаемые за дорогую цѣну китайцами, которые изъ нихъ готовятъ многія лекарства, *кабарговую струю*, тоже сбываемую въ Китай, гдѣ изъ нея готовится мускусъ.

Съ увеличеніемъ населенія области, районъ звѣринаго промысла неизбежно суживается, а благодаря хищническому истребленію лѣсовъ и вслѣдствіе уменьшенія промысловыхъ животныхъ, этотъ промыселъ годъ отъ году падаетъ. Теперь онъ сосредоточивается, главнымъ образомъ, въ сѣверной, малонаселенной части области, въ Баргузинской тайгѣ, гдѣ добывается болѣе цѣнная пушнина—соболь и вообще большее количество разныхъ звѣрей, и въ Верхнеудинскомъ уѣздѣ, въ горныхъ хребтахъ, замыкающихъ долины р.р. Чикоя и Хилка.

Въ отчетномъ году въ Баргузинскомъ уѣздѣ добыто разнаго звѣря около 30000 штукъ, на сумму 116375 рублей, въ томъ числѣ *соболя* 1022 шкурки, на сумму 102200 рублей, что составляетъ болѣе $\frac{7}{8}$ всей суммы добытой пушнины; въ Верхнеудинскомъ уѣздѣ упромышлено звѣря, главнымъ образомъ *соболя* и *блѣкки* (последней болѣе 70000 штукъ), на сумму свыше 100000 руб.

Добыча такого цѣннаго звѣря, какъ соболь, все болѣе и болѣе увлекаетъ населеніе, которое забросило охоту за другими, менѣе цѣнными звѣрями. А такъ какъ добыча соболя производится ловушками и во всякое время года, то это грозитъ въ недалекомъ будущемъ совершеннымъ исчезновеніемъ этого цѣннаго звѣрка. Въ видахъ охраненія соболя, желательво совершенное воспрещеніе добычи его ловушками и ограниченіе охоты за нимъ въ періодъ съ января по іюль, время, въ которое происходитъ гонка ихъ и щененіе.

Въ остальныхъ уѣздахъ доходъ населенія отъ добычи звѣря выразился въ слѣдующихъ цифрахъ: въ Акшинскомъ уѣздѣ упромышлено звѣря приблизительно на сумму 6000 руб., въ Нерчинскомъ—около 10000 руб., въ Нерчинско-Заводскомъ—около 23000 руб., Селегинскомъ—свыше 23000 рублей и въ Троицкосавскомъ—свыше 13000 рублей.

3. Кустарная промышленность.

Кустарная промышленность въ Забайкальской области почти во всѣхъ мѣстностяхъ ограничивается ничтожными размѣрами, хотя въ нѣкоторыхъ отдѣльныхъ селеніяхъ, въ силу тѣхъ или другихъ потребностей, служитъ нѣкоторой поддержкой въ экономическомъ положеніи сельскаго населенія. Все кустарное производство ограничивается изготовленіемъ такихъ предметовъ, которые отвѣчаютъ спросу мѣстныхъ жителей: овчины, войлока, крестьянское сукно, холстъ, веревки, мотаузъ, деревянная посуда, колеса, дуги, бочки и лагуны для засола омулей.

Слабое развитіе этого рода промышленности зависитъ отъ того, что 1., въ населеніи отсутствуютъ профессиональныя знанія и нѣтъ мастеровъ изъ мѣстныхъ жителей, которые могли бы обучать разнымъ ремесламъ, а во 2., населеніе, имѣя болѣе доходныя занятія (напр. работы на золотыхъ приискахъ), мало обращаетъ на нее вниманія.

Опредѣлить общую сумму, доставляемую населенію кустарными производствами, трудно; во всякомъ случаѣ она незначительна.

Большое сравнительно развитіе представляетъ ремесленное производство городовъ области. Главный контингентъ городскихъ ремесленниковъ составляетъ пришлый элементъ. Общая производительность городскихъ ремесленниковъ неизвѣстна.

Изъ другихъ промысловъ болѣе видное мѣсто занимаютъ: заготовка и продажа лѣсныхъ матеріаловъ въ мѣстностяхъ, расположенныхъ около городовъ (Верхнеудинска и Читы), большихъ или бойвихъ въ торговомъ отношеніи селеній, и сплавъ этихъ матеріаловъ по рѣкамъ.

Необходимо упомянуть еще объ особомъ промыслѣ, составляющемъ нѣкоторое подспорье въ хозяйствѣ поселеній, расположенныхъ по долинамъ рѣкъ Уды, Чивоя и Хилеа, въ Верхнеудинскомъ уѣздѣ. Похребтамъ, раздѣляющимъ эти рѣки, растутъ въ изобиліи *кедры*. Въ отчетномъ году, населеніемъ этихъ мѣстностей добыто кедровыхъ орѣховъ на сумму до 11000 рублей.

И. Золотопромышленность.

Золотопромышленность, по цѣности своего производства и по своему значенію для народнаго хозяйства, занимаетъ въ области первое мѣсто среди разныхъ видовъ добывающей промышленности.

Въ отчетномъ году всѣхъ работавшихся присковъ, состоявшихъ во владѣніи частныхъ лицъ, было 147, менѣе 1902 г. на 5. Распредѣленіе ихъ, по системамъ рѣкъ, видно изъ слѣдующаго.

Восточное Забайкалье.

		Число присковъ.
Сист.	р.	Нерчи 11.
"	"	Шилки 9.

Сист.	р.		Число присковокъ.
		Ингоды	5.
"	"	Онона	18.
"	"	Унды	2.
"	"	Газимура	3.
"	"	Урюккана	2.
"	"	Олекны	1.
И т о г о			51.

Западное Забайкалье.

Сист.	р.		Число присковокъ.
		Джиды	3.
"	"	Чикоя	20.
"	"	Витима (Баргузинская тайга)	76.
И т о г о			99.

Среднее содержаніе золота въ 100 пудахъ песку и количество промытыхъ золотосодержащихъ песковъ, по всѣмъ прискамъ той или друго рѣчной системы, представляетъ слѣдующая таблица:

Системы.	Среднее содержаніе золота въ 100 пудахъ песку.		Количество промытыхъ золотосодержащихъ песковъ, въ пудахъ.
	Золотниковъ.	Долей.	
Восточное Забайкалье:			
Рѣка Нерча	—	30, ²	5.610000
" Шилка	—	23, ⁷	14.175560
" Ингода	—	22, ⁰	1.341800
" Ононь	—	40, ²	12.731700
" Унда	—	9, ⁰	956650
" Газимуръ	—	17, ¹	2.995500
" Урюкканъ	—	10, ⁷⁵	261900
" Олекна	—	74, ²⁵	466000
И т о г о			38.539110
Западное Забайкалье:			
Рѣка Джиды	—	27.	4.654200
" Чикой	—	42.	5.950410
" Витимъ (Бар. тайг.)	1	51.	17.207214
И т о г о			27.811824
В С Е Г О			66.350934

Что же касается содержания золота въ 100 пудахъ песку, по отдѣльнымъ прискамъ той или другой системы, то оно колеблется въ весьма широкихъ границахъ, такъ: по системѣ р. *Нерчи* наименьшее содержаніе было 20,3 доли, а наибольшее 36,25 долей, р. *Шилки*—отъ 14 д. до 30,3 д., р. *Ингоды*—отъ 12,5 д. до 26 д., р. *Онона*—отъ 20,4 д. до 44 д., р. *Унды*—отъ 7,5 д. до 9¹/₂ д., р. *Газимура*—отъ 16 д. до 24 д., р. *Урюмкана*—10,75 д., р. *Олекмы*—74,25 д., р. *Джиды*—отъ 22,6 д. до 33,5 д., р. *Чикоя*—отъ 20,6 до 60 д. Какъ видно изъ приведенныхъ цифръ, ни на одномъ изъ этихъ присковъ содержаніе золота не доходило до золотника, тогда какъ по системѣ р. *Витима* (въ Баргузинской тайгѣ) такихъ присковъ, которые дали содержаніе менѣе золотника, всего только одна треть, т. е. 26 присковъ, при чемъ изъ нихъ 4 приска дали содержаніе золота золотникъ безъ нѣсколькихъ только долей. На остальныхъ же 50 прискахъ содержаніе золота или равняется одному золотнику или значительно превышаетъ. По степени содержания золота эти приски можно раздѣлить на слѣдующія группы: а., съ содержаниемъ въ одинъ золотникъ—7 присковъ; б., немного больше золотника—10 присковъ; в., отъ полутора золотниковъ до двухъ—24 приска; г., два золотника и немногo выше—3 приска; д., отъ 2¹/₂—3 золотниковъ—4 приска и е., выше трехъ золотниковъ—два приска.

На всѣхъ упомянутыхъ выше частныхъ золотыхъ прискахъ, въ отчетномъ году, добыто *шлихового золота*:

По сист. р. Нерчи	4 пуда	23 фунта	76 золотн.	48 долей.
„ „ „ Шилки	9 п.	5 ф.	61 з.	58 д.
„ „ „ Ингоды	1 п.	23 ф.	74 з.	72 д.
„ „ „ Онона	15 п.	20 ф.	28 з.	47 д.
„ „ „ Унды	—	9 ф.	31 з.	92 д.
„ „ „ Газимура	1 п.	16 ф.	39 з.	72 д.
„ „ „ Урюмкана	—	4 ф.	41 з.	60 д.
„ „ „ Олекмы	—	37 ф.	57 з.	—
„ „ „ Джиды	3 п.	15 ф.	88 з.	92 д.
„ „ „ Чикоя	6 п.	31 ф.	72 з.	34 д.
„ „ „ Витима (Баргузинская тайга)	68 п.	23 ф.	38 з.	68 д.

А всего добыто . 112 пуд. 12 фунт. 35 золот. 67 долей.

На промыслах Кабинета ЕГО ИМПЕРАТОРСКАГО ВЕЛИЧЕСТВА, въ отчетномъ году, добыто *шлихового* золота 139 пудовъ 19 фунтовъ 40 золотниковъ 49 долей.

Всего же въ области добыто 251 пудъ 31 фунтъ 76 золотниковъ 20 долей.

Сравнивая приведенныя данныя съ таковыми же за минувшій 1902 годъ, оказывается, что на частныхъ золотыхъ промыслахъ *шлихового* золота намыто *меньше* на 16 пуд. 10 ф. 77 зол. 84 дол., а на промыслахъ Кабинета ЕГО ИМПЕРАТОРСКАГО ВЕЛИЧЕСТВА *больше* на 1 п. 21 ф. 80 з. 11 дол., всего же въ области добыто золота, сравнительно съ минувшимъ годомъ, *меньше* на 14 п. 33 ф. 60 з. 19 долей.

Считая пудъ золота стоимостью въ 20000 рублей, добыча его на частныхъ приискахъ выразится суммой 2.246175 рублей, а на промыслахъ Кабинета ЕГО ИМПЕРАТОРСКАГО ВЕЛИЧЕСТВА—2.789710 рублей; общая же производительность всѣхъ приисковъ за отчетный годъ выразилась 5.035885 рублей.

Цѣнность добытаго золота на приискахъ Баргузинской тайги составляетъ болѣе половины цѣнности золота всѣхъ остальныхъ частныхъ приисковъ.

Въ отчетномъ году рабочихъ на частныхъ приискахъ перебывало:

Сист. р.	Нерчи	Число приисковъ.	Число рабочихъ.
		11.	255 человекъ.
"	Шилки	9.	494 "
"	Ингоды	5.	140 "
"	Онона	18.	774 "
"	Унды	2.	60 "
"	Газимура	3.	100 "
"	Урюмкана	2.	10 "
"	Олекмы	1.	84 "
"	Джиды	3.	216 "
"	Чикоя	20.	1653 "
"	Витима	76.	2602 "
(Баргузинская тайга)			

На промыслахъ Кабинета ЕГО ИМПЕРАТОРСКАГО ВЕЛИЧЕСТВА задолжалось рабочихъ людей 2070 чел.

А всего рабочихъ на всѣхъ приискахъ, въ отчетномъ году, было 8458 чел.

Общее населеніе частныхъ присковъ, считая служащихъ, женщинъ и дѣтей, въ отчетномъ году простиралось до 8000 человекъ, въ томъ числѣ дѣтей свыше 600 человекъ.

Рабочіе на частныхъ золотыхъ промыслахъ нанимались большею частью изъ жителей селеній, расположенныхъ недалеко отъ присковъ, частью изъ жителей другихъ мѣстностей области; встрѣчаются рабочіе изъ Сибирскихъ губерній и самый небольшой процентъ изъ губерній Европейской Россіи.

По сословіямъ всѣ рабочіе распредѣлялись приблизительно слѣдующимъ образомъ: дворяне составляли 0,4⁰/₀, крестьяне — 73,4⁰/₀, сс.-поселенцы — 7,6⁰/₀, мѣщане — 6,1⁰/₀, запасные нижніе чины — 5,0⁰/₀, казаки — 2,1⁰/₀, инородцы 2,0⁰/₀ и кромѣ того работало китайцевъ около 3,3⁰/₀ и корейцевъ 6,1⁰/₀. Всѣ работавшіеся частные приски разрабатывались или *хозяйскими* или *старательскими работами**) или работали смѣшанными работами, т. е. хозяйскими и старательскими. Большинство присковъ работали смѣшанными работами. На приискахъ Баргузинской тайги 70 присковъ работали старательскими работами и только 6 хозяйскими.

Плата чернорабочимъ, при хозяйскихъ работахъ, производилась или помѣсячно или за всю операцію, продолжительность которой, смотря по мѣстностямъ, различна; рабочій день опредѣлялся отъ 8—12 часовъ.

Мѣсячная плата рабочимъ, на своемъ содержаніи, колебалась въ широкихъ границахъ, такъ въ Баргузинской тайгѣ отъ 37—60 руб., мастера же напр. кузнецы и плотники получали отъ 45—90 руб. На остальныхъ приискахъ чернорабочіе получали 21—36 руб., кузнецы до 60 руб. и плотники до 40 руб. На хозяйскомъ же содержаніи плата уменьшалась соотвѣтственно стоимости послѣдняго.

Кромѣ мѣсячной платы, на нѣкоторыхъ приискахъ, рабочіе получали по 96 коп. съ каждаго подъемнаго золотника золота.

*) Хозяйскими принято называть тѣ работы, при которыхъ рабочіе получаютъ отъ хозяина поденную плату, а также когда работы производятся на отрядѣ, т. е. за плату съ количества выработки. При старательскихъ работахъ плата производится съ количества добытаго золота.

Плата за операцію представляла рѣзкія колебанія, въ зависимости отъ продолжительности ея, мѣста расположенія прииска и числа рабочихъ часовъ въ сутки. На приискахъ Восточнаго Забайкалья за наивысшій операціонный, періодъ, въ 260—300 дней, плата доходила до 430—450 руб. на своемъ содержаніи, а за наименьшій, въ 140—200 дней, равнялась 125—300 руб.; на приискахъ Джидинской системы за операціонный періодъ въ 172 дня рабочіе получали 280—300 рублей.

Старатели получали отъ 3—4 рублей за каждый добытый зонотникъ, на своемъ содержаніи

На всѣхъ частныхъ приискахъ рабочіе помѣщались обыкновенно въ общихъ квзармахъ, семейные же въ небольшихъ избушкахъ. Всѣ эти зданія, въ большинствѣ случаевъ, ветхи, низки, а нѣкоторыя не имѣютъ деревяннаго пола. Вся обстановка казармъ состоитъ изъ наръ, устроенныхъ вдоль стѣнъ; другой какой либо мебели не имѣется. Отапливаются казармы желѣзными или чугуными печами, или печами сбитыми изъ глины. Приготовление пищи и потребление ея, зимою, производится въ этихъ же казармахъ; только на нѣкоторыхъ приискахъ имѣются отдѣльныя кухни. Несомнѣнно, что всѣ эти зданія не удовлетворяютъ самымъ элементарнымъ требованіямъ гигиены и вредно отражаются на здоровьѣ рабочихъ. Для устранения этого, необходимо было бы выработать одинъ общій типъ казарменныхъ приисковыхъ помѣщеній на известное число рабочихъ, съ опредѣленнымъ кубическимъ содержаніемъ воздуха. Но со стороны владѣльцевъ приисковъ, къ улучшенію помѣщеній для рабочихъ и вообще ихъ быта, никакихъ мѣръ не предпринимается.

Продовольствуются рабочіе или за свой счетъ или за счетъ хозяина, смотря по соразмѣрности получаемого каждымъ жалованья. Припасы приобрѣтаются или изъ приисковыхъ амбаровъ, въ счетъ заработной платы, по таксѣ, утверждаемой Окружнымъ Инженеромъ, или въ ближайшихъ селеніяхъ. Въ праздничные дни, при выработкѣ полного урока и въ ненастные дни рабочимъ выдается водка, въ размѣрѣ $\frac{1}{100}$ ведра на человѣка.

Религіозныя потребности рабочихъ, на большинствѣ приисковъ, удовлетворяются духовенствомъ ближайшихъ приходоѡ. Въ Баргузинской же тайгѣ, прииски которой раскинуты въ совершенно безлюдныхъ мѣстахъ, имѣются три церкви и одна часовня, которыми завѣдываетъ священникъ — миссіонеръ, получающій содержаніе отъ приисковыхъ управленій въ размѣрѣ 1400 р. въ годъ и имѣющій постоянное пребываніе на одномъ изъ приисковъ (Александровскій, по р. Богдарину). Отсюда въ опредѣленные сроки, или по мѣрѣ надобности, онъ выѣзжаетъ на другіе прииски, для

выполненія церковныхъ требъ. На Королонскихъ приискахъ имѣется особый священникъ, получающій содержаніе отъ владѣльца этихъ приисковъ.

Организація медицинской помощи на частныхъ золотыхъ приискахъ представляется въ слѣдующемъ видѣ:

1., На приискахъ Восточнаго Забайкалья, т. е. въ уѣздахъ Читинскомъ, Акшинскомъ, Нерчинскомъ и Нерчинско-Заводскомъ, постоянныхъ врачей нѣтъ, имѣются небольшія больнички (такъ называемыя приюты первой помощи). съ небольшими аптечками, которыми завѣдываютъ фельдшера. Больнички эти, по своей непримечательной обстановкѣ, не пользуются довѣріемъ рабочихъ, которые предпочитаютъ „отлеживаться“ въ казармахъ. Исключеніе составляютъ только иѣсколько болѣе богатыхъ приисковъ, имѣющихъ хорошо обставленные приемные покои.

2., Въ Троицкосавскомъ уѣздѣ, на приискахъ Джидинской системы, имѣется одна больница на 8 кроватей. Завѣдываетъ этой больницей постоянно живущій на приискахъ фельдшеръ.

3., Въ Верхнеудинскомъ уѣздѣ, почти на каждомъ изъ приисковъ, имѣются приюты первой помощи, съ простѣйшими медикаментами и перевязочными средствами. Медицинскаго персонала, постоянно проживающаго на приискахъ, нѣтъ, а въ случаѣ надобности врачъ и фельдшеръ приглашаются изъ ближайшихъ лечебныхъ пунктовъ.

4., На приискахъ Баргузинской тайги приютовъ первой помощи, приемныхъ покоевъ и больничекъ, въ отчетномъ году, было 62, изъ нихъ:

На 20 кроватей.	1.
„ 9 „	1.
„ 7 „	1.
„ 4 „	1.
„ 3 „	3.
„ 2 „	36.
„ 1 „	19.

Итого на 46 кроватей. 62 помѣщенія.

Всѣ эти лечебныя заведенія помѣщаются въ отдѣльныхъ зданіяхъ, снабжены необходимыми принадлежностями, перевязочными

материалами и аптеками. Завѣдываютъ ими фельдшера, коихъ въ отчетномъ году было 8. Больницею на 20 мѣсть, на Королонскихъ пріискахъ, завѣдываетъ постоянно живущій врачъ. За отчетный годъ въ этой больницѣ было пользовано 1409 человекъ.

Учебная часть на частныхъ пріискахъ, какъ и въ минувшемъ году, находится въ полномъ пренебреженіи, — школъ совсѣмъ нѣтъ, и подростки и малолѣтніе рабочіе остаются безъ начального образованія. Въ отчетномъ году, на Королонскихъ пріискахъ Баргузинской тайги, весной, была открыта начальная школа, въ ней обучались 18 мальчиковъ и 4 дѣв.; преподаваніемъ завѣдывали особый учитель и мѣстный священникъ.

На всѣхъ пріискахъ полицейскія обязанности, до 1-го іюля 1902 года, обыкновенно относили казаки — охотники, командруемые военными отдѣлами изъ ближайшихъ къ пріискамъ станицъ и поселковъ, но съ 1 іюля, на основаніи ВЫСОЧАЙШЕ утвержденнаго 8 мая 1900 года мнѣнія Государственнаго Совѣта, сформирована Горно-Полицейская стража, получающая содержаніе отъ казны.

Работы на пріискахъ области производятся преимущественно открытымъ разрѣзомъ; подземныя (шахтовые) и ортовыя работы, выгрузка пласта изъ рѣкъ и рѣчекъ, выморозки примѣняются на очень незначительномъ числѣ пріисковъ, такъ: на пріискахъ Восточнаго Забайкалья почти вездѣ примѣняются работы открытыми разрѣзами, на долю подземныхъ работъ приходится незначительный процентъ; на пріискахъ Джидинской системы всюду открытыя работы; по Чиковой системѣ открытымъ разрѣзомъ работалось 12 пріисковъ, ортовыми работами (въ зимнее время) — 3 пріиска, выгрузкой пласта изъ русла — 2 пріиска и проморозкой — 3 пріиска; на пріискахъ Баргузинской тайги шахтовыми и ортовыми работами работали только 6 пріисковъ, а остальные 70 — открытыми. Золотосодержащіе пески на промывательные снаряды доставляются въ таратайкахъ на лошадяхъ и въ тачкахъ людьми. Промывка песковъ производится обыкновенно въ бочкахъ, конныхъ и ручныхъ бутарахъ, ваггертахъ, при чемъ бочки приводятся въ движеніе водою, а на вѣкоторыхъ пріискахъ (напр. Джидинской системы) силою пара. Галька и эфель отвозятся въ о обье отвалы на лошадяхъ въ таратайкахъ, въ ручныхъ тачкахъ и относятся просто на носилкахъ.

Состояніе золотопромышленности, за послѣдніе семь лѣтъ, можно видѣть изъ слѣдующей таблицы:

Г О Д Ы.	Число ра- ботавшихся пріисковъ.	Число рабочихъ.	Количество добытаго золота.			
			Пуды.	Фунты.	Золотники.	Доли.
1897	120	4686	211	—	11	27
1898	126	5053	180	26	81	74
1899	145	5584	128	4	64	3
1900	163	6081	270	5	19	21
1901	156	7710	278	4	20	38
1902	152	9007	266	20	73	93
1903	150	8458	251	31	76	20

І. Промышленность Заводская и фабричная.

(Приложеніе вѣдомость № 5).

Фабрично-заводская промышленность въ области не отличается большимъ развитіемъ и ограничивается самыми необходимыми видами производства. Главными причинами слабого пока развитія фабрично-заводской промышленности служатъ: недостатокъ свободныхъ капиталовъ, которые направляются, главнымъ образомъ, на золотопромышленность, недостатокъ лицъ съ техническимъ образованіемъ и дороговизна рабочихъ рукъ.

Въ отчетномъ году дѣйствовало въ области 126 фабрично-заводскихъ промышленныхъ заведеній съ 155 производствами, съ 1535 рабочими и съ общою суммою производства 1.722552 рубля.

По суммѣ производительности города и уѣзды распредѣляются въ слѣдующемъ порядкѣ:

Города и уѣзды.	Число фабрикъ и заводовъ.	Число рабочихъ.	Сумма производства въ рубляхъ.
Города.			
Верхнеудинскъ	23	142	172700.
Чита	18	123	146649.
Троицкосавскъ	24	168	77843.
Нерчинскъ	11	62	58415.
Итого	76	495	455607.
Уѣзды.			
Верхнеудинскій	11	273	532935.
Нерчинскій	22	510	456252.
Селенгинскій	11	30	93337.
Читинскій	14	117	90678.
Нерчинско-Заводскій	14	51	46105.
Троицкосавскій	6	55	40038.
Баргузинскій	1	4	7600.
Итого въ уѣздахъ	79	1040	1.266945.
В С Е Г О въ области.	155	1535	1.722552.

Первое, по размѣрамъ производительности, мѣсто, въ отчетномъ году, принадлежало производству *нортландскаго цемента*, котораго выработано двумя заводами на 600000 рублей, т. е. на 40000 р. болѣе противъ 1902 года.

Второе мѣсто принадлежало *кожевенному* производству, которымъ заняты были на 37 заводахъ 340 рабочихъ, выработавшихъ издѣлій на сумму 226558 рублей, на 54327 рублей менѣе чѣмъ въ предыдущемъ году.

Изъ развивающихся въ области производствъ впереди стоитъ *пивоваренное*, производительность котораго, въ отчетномъ году, на 9 заводахъ достигла 215244 рубля, увеличившись на 48524 руб., сравнительно съ минувшимъ годомъ.

Кромѣ того расширились производства — *льсопильное* (115431 р.), *шерстомойное* (15000 р.) и *искусственныхъ минеральныхъ водъ* (7040 руб.), и вновь возникло производство *изразцовъ*.

Въ результатъ, вслѣдствіе сокращенія прочихъ производствъ, общая сумма производительности обрабатывающей фабрично-заводской промышленности уменьшилась, противъ 1902 года, на 308078 рублей.

Причинами, вызвавшими сокращеніе обрабатывающей промышленности, надо признать — неурожай 1903 года въ большей части области и возрастающую конкуренцію привозныхъ издѣлій, при дороговизнѣ рабочихъ рукъ въ промышленныхъ районахъ области.

К. Т о р г о в л я.

Торговля въ 1903 году, какъ и въ предшествовавшіе годы, состояла въ отпускѣ продуктовъ мѣстнаго производства, какъ за предѣлы области, такъ и на внутренніе рынки, а вмѣстѣ и въ ввозѣ въ область, для мѣстнаго населенія, разныхъ издѣлій российскихъ и заграничныхъ фабрикъ, заводовъ и рынковъ.

Внутренняя торговля области, сосредоточивающаяся въ городахъ, мѣстныхъ ярмаркахъ и торжкахъ, не отличалась величиною оборотовъ. Главными торговыми пунктами являются: города Чита, Верхнеудинскъ, Троицкосавскъ и станица Стрѣтенская.

Несравненно важнѣе внутренней торговли является внѣшняя, производимая съ Китаемъ и Монголіей. Предметами отпуска слу-

жать: жизненные продукты, драгоценные металлы, продукты скотоводства, изделия фабричныя, заводскія и ремесленныя; главную статью ввоза составляют чай, которые провозятся через Забайкальскую область въ Европейскую россію. Привозъ чаевъ въ Кяхту, сравнительно съ минувшими годами, значительно сократился, благодаря открытію другихъ болѣе удобныхъ путей.

О размѣрахъ внутренней торговли области представляется возможнымъ судить по числу выбранныхъ за отчетный годъ торгово-промышленныхъ документовъ.

По свѣдѣніямъ Забайкальской казенной палаты, означенныхъ документовъ было выдано:

Родъ документовъ.	ЧИСЛО.		Итого	Сумма торговых пошлинъ.	
	Годовыхъ.	Полугодовыхъ.		Рубли.	К.
	Сословныя купеческія свидѣтельства.				
1-й гильдіи	22	—	22	1100	—
2-й гильдіи	229	—	229	4580	—
Итого	251	—	251	5680	—
Свидѣтельства.					
А. Для торговыхъ предпріятій:					
I. разряда	42	—	42	21000	—
II. "	1581	263	1844	93837	50
III. "	1602	395	1997	19895	—
IV. "	778	120	898	3656	—
V. { для развознаго торга	230	52	282	5120	—
{ для разноснаго торга	106	54	160	798	—
Итого	4339	884	5223	144306	50

Б. Для промышленных предприятий.					
III. разряда	-	1	1	250	—
IV. "	7	5	12	1425	—
V. "	22	36	58	2000	—
VI. "	35	35	70	720	—
VII. "	65	25	90	448	50
VIII. "	116	25	141	326	50
Итого		245	127	372	5170
В. На складочныя помѣщенія:					
I. разряда	31	—	31	930	—
II. "	152	6	158	1637	—
III. "	20	—	20	44	—
Итого		203	6	209	2611
Г. На личныя промысловыя занятія:					
II. разр. Для экспедиторовъ при таможенныхъ 1-го класса	3	—	3	300	—
IV. разряда. Агенты и торговые посредники	31	5	36	335	—

V. разр. Приказчики I класса	886	343	1229	15276	50
VI. разр. Коммивояжеры . .	2	—	2	100	—
VII. разр. Приказчики II класса	914	280	1194	4726	—
При развозномъ торгѣ . .	1	2	3	8	—
При торговыхъ предпріятіяхъ IV разряда	15	4	19	34	—
Итого	1852	634	2486	20779	50
В С Е Г О	6890	1651	8541	178547	—

При сопоставленіи этихъ цифръ съ таковыми же за 1902 годъ, оказывается выкуплено: сословныхъ купеческихъ свидѣтельствъ *болѣе* на 23; свидѣтельствъ -- для торговыхъ предпріятій *менѣе* на 303, для промышленныхъ предпріятій *менѣе* на 32, на складочныя помѣщенія *менѣе* на 14, для ярмарочной торговли не было выкуплено *ни одного* свидѣтельства, на личныя промысловыя занятія *менѣе* на 145, а въ общемъ всякаго рода документовъ, въ отчетномъ году, выкуплено *менѣе* на 537, при чемъ сумма торговыхъ пошлинъ *уменьшилось* на 20169 рублей.

Кромѣ показанныхъ въ таблицѣ документовъ, выдано было бесплатныхъ промысловыхъ билетовъ: а., отставнымъ нижнимъ чинамъ и семьямъ церковно-служителей (ст. 6 п. 45 положенія)—19; б., по подрядамъ и поставкамъ (ст. 64 положенія)—9; в., свидѣтельствъ для торговыхъ судовъ—8; г., на складочныя помѣщенія—3409.

Ярмарочная торговля.

Для облегченія обмѣна сырыхъ произведеній, продуктовъ скотоводства, рыболовства и звѣроловства на предметы мануфактурной и заводской промышленности, въ различныхъ пунктахъ

области учреждены ярмарки и такъ называемые *суланы* или инородческіе торжки.

Всѣхъ ярмарокъ въ отчетномъ году считалось *шесть*:

1. Въ Читинскомъ уѣздѣ *одна* — Агинская, въ с. Агѣ, бывающая съ 25 ноября по 6 декабря. Главными предметами торговли на ней служатъ: мясо, кожи, сало.

2., Въ Акшинскомъ уѣздѣ — *Акшинская*, въ г. Акшѣ, бывающая съ 1—10 декабря.

3., Въ Верхнеудинскомъ уѣздѣ *три*: а., въ г. Верхнеудинскѣ *два* — одна, бывающая съ 18 января по 1 февраля и другая, вновь учрежденная, *августовская*, съ 20 августа по 3 сентября; объ эти ярмарки снабжаютъ население произведеніями заводской и фабричной промышленности и нѣкоторыми предметами ввоза изъ Китая и б., *Онинская* (инородческая), бывающая съ 7 по 18 декабря. На этой ярмаркѣ инородческое население бывшаго Хоринскаго вѣдомства производитъ объѣмъ продуктовъ животноводства и пушнины на привозимые, преимущественно изъ Верхнеудинска, мануфактурные и другіе товары

4., Въ Селенгинскомъ уѣздѣ *одна* — *Спасо-Преображенская*, въ сел. Чертовкинскомъ, бывающая съ 6 августа по 20 сентября. На этой ярмаркѣ обращаются мануфактурные, кожевенные и бакалейные товары, но главнымъ предметомъ торговли на ней служатъ соленые *омули*, омулеватъ икра и другіе сорта рыбъ. Время ярмарки приурочено ко времени лова омуля.

Инородческіе торжки существуютъ во многихъ улусахъ, урочищахъ и нѣкоторыхъ селеніяхъ и служатъ только центрами обмена продуктовъ скотоводства и звѣроловство на различные предметы, необходимые при земледѣльческомъ и кочевомъ хозяйствахъ. Обороты ихъ незначительны.

По размѣрамъ торговыхъ оборотовъ, въ отчетномъ году, видное мѣсто занимаютъ *обѣ* ярмарки въ г. Верхнеудинскѣ:

а., На первую ярмарку (съ 18 января по 1 февраля) было *привезено* товаровъ на 1.142.215 рублей, сравнительно съ *минувшимъ* годомъ болѣе на 66.215 рублей и *продано* на 776.347, болѣе *минувшаго* года на 172.187 рублей. Главнѣйшими товарами были: мануфактурные (привезино на 525.750 руб., продано на 370.632 руб.), галантерейные, золотыя, серебряныя и брилліантовыя издѣлія (привезено на 80.000, продано на 55.125 рублей), бакалейные (привезено на 66.490, продано на 43.240 руб.), кожевенные и обувь кожевенная и валеная (привезено на 63.100 руб., про-

дано на 29850 руб.), маржаны и янтарныя издѣлія (привезено на 37000 руб., продано на 17500 руб.), фарфоровыя, фаянсовыя и хрустальныя издѣлія (привезено на 30100 руб., продано на 21000 руб.), игольныя, скобяныя и москотильныя (привезено на 64050 руб., продано на 43850 руб.). Чаевъ въ привозѣ было очень мало, всего на сумму 40065 рублинъ, продано же на 30865 руб.

б., Обороты лѣтней, „августовской“ ярмарки, функционировавшей первый годъ, представляются въ слѣдующемъ видѣ — привезено товаровъ на 494520 рублей и продано на 323675 рублей. Главнѣйшими товарами были: мануфактурныя (привезено на 253100 руб., продано на 195500 руб.), галантерейныя, золотыя, серебряныя и брилліантовыя издѣлія (привезено на 40750 руб., продано на 13700 руб.), бакалейныя (привезено на 31670 руб., продано на 24835 руб.), коженныя (привезено на 16300 руб., продано на 12910 руб.), маржаны и янтарныя издѣлія (привезено на 13000 руб., продано на 1100 руб.), игольныя, скобяныя и москотильныя (привезено на 11930 руб., продано на 5657 руб.). Чаевъ въ привозѣ было на 12200 руб., продано же на 10240 рублей.

На остальныхъ ярмаркахъ области обороты были весьма незначительны.

Состояніе торговли на зимней Верхнеудинской ярмаркѣ, въ теченіе шестилѣтія 1898—1903 г.г., приведено въ нижеслѣдующей таблицѣ.

Ярмарки.	1898	1899	1900	1901	1902	1903
СУММА ВЪ РУБЛЯХЪ.						
Верхнеудинская.						
Товаровъ { привезено	2.912560	2.119550	2.102520	1.079140	1.076000	1.142215
{ продано	1.645116	1.365569	1.024086	728141	604160	776347

Торговля иностранная.

Отпускъ товаровъ.

Въ отчетномъ году отпущено за границу, въ Китай и Монголію, черезъ слободу Кяхту.

А. Товаровъ.

І. Русскихъ.

Сахара рафинада	на	.	.	.	80073 р. 16 коп.
Сахарнаго песку	"	.	.	.	528 р. — "
Крушчатки	"	.	.	.	405 р. — "
Роговъ сайгачьихъ	"	.	.	.	15280 р. — "
Юфти разныхъ фабрикъ	на	.	.	.	150320 р. 50 "
Сукна	"	.	.	.	9760 р. — "
Плису и бумажныхъ тканей разныхъ фабрикъ	"	.	.	.	478634 р. 38 "
Спичекъ	"	.	.	.	882 р. 58 "
Лапы лисьей	"	.	.	.	25400 р. — "
" рысей	"	.	.	.	350 р. — "
Волчьихъ шкуръ	"	.	.	.	20 р. — "
Заячьихъ	"	.	.	.	37 р. 33 "
Корсака	"	.	.	.	5880 р. — "
Струи кабарговой	"	.	.	.	604 р. — "
Маржановъ (кораллы)	"	.	.	.	956 р. — "

Итого русскихъ товаровъ на 769130 р. 87 коп.

II. Иностранныхъ.

Чая байховаго	на	16840 р. — коп.
„ кирпичнаго	„	13424 р. 60 „
Сахара леденца	„	12684 р. 87 „

Итого иностранныхъ товаровъ 42949 р. 47 коп.

Б. Драгоценныхъ металловъ

Серебра гамбургскаго на 152759 р. 33 коп.

В. Россійскихъ государственныхъ
кредитныхъ билетовъ 8070 р. — к.

Всего отпущено на сумму . . . 972909 р. 67 к.

Привозъ товаровъ.

Ввезено русскими въ предѣлы области, черезъ слободу
Кяхту:

А. Товаровъ.

I. Китайскихъ.

Чая байховаго на	494991 р. — коп.
„ кирпичнаго разныхъ сортовъ на	815080 р. 6 „
„ плиточнаго на	80580 р. — „
Сахара леденца „	2676 р. — „
Шелковыхъ чесучей на	8225 р. — „
Ковровъ	430 р. — „

Итого китайскихъ товаровъ на 1.401982 р. 6 коп.

II. Монгольскихъ.

Кожа невыдѣланныхъ скотскихъ и конскихъ на	167368 р. 90 коп.
„ „ козыхъ и бараныхъ „	28148 р. 10 „
Мѣховъ ишигенныхъ (молодыхъ козлятъ) „	956 р. — „
Соболей „	250 р. — „
Куницъ „	967 р. — „
Лисицъ „	44790 р. — „
Волковъ „	3624 р. — „
Бѣлки „	11934 р. 80 „
Сурковъ (тарбаганъ) „	30675 р. 5 „
Колонковъ и кроликовъ „	2285 р. 40 „
Зайцевъ „	375 р. — „
Горностаевъ „	81 р. — „
Енотовъ „	216 р. — „
Хорьковъ „	170 р. 60 „
Хвостовъ лисихъ „	6231 р. — „
„ корсучихъ „	3806 р. 50 „
„ песцовыхъ „	333 р. 50 „
„ бѣличихъ „	20537 р. 50 „
„ рысчихъ „	27 р. — „
Шерсти верблюжьей „	9750 р. — „

Итого монгольскихъ товаровъ на 332527 р. 35 коп.

Итого привезено русскими на 1.734509 р. 41 коп.

Кромѣ того пронезено китайцами въ Забайкальскую область, г. Иркутскъ и другія мѣста Россійской Имперіи:

Чай байхового на	202736 руб. — к.
„ кирпичнаго „	333179 руб. — к.
Разныхъ товаровъ „	1.420341 руб. — к.

Итого пронезено китайцами на 1.956256 руб. — к.

ВСЕГО привезено на сумму 3.690756 руб. 41 к.

За отчетный годъ торговля съ Китаемъ, сравнительно съ минувшимъ годомъ, какъ по отпуску, такъ въ особенности по привозу, значительно ухудшилась.

Для сравненія представляются нижеслѣдующія таблицы (А и Б), указывающія обороты сухопутной торговли Россіи съ Китаемъ черезъ Кяхту, за шестилѣтіе съ 1897—1902 г.г. и за отчетный годъ.

Т а б л и ц а А.

Отпускъ товаровъ.

Г О Д Ы. Наименованіе товаровъ.	1897	1898	1899	1900	1901	1902	1903
	В Ъ Р У Б Л Я Х Ъ.						
Отпущено разныхъ товаровъ въ Китай и Монголію, черезъ слободу Кяхту.	1.411.547	1.534.721	1.564.474	1.322.566	927.827	1.015.405	972.909

Т а б л и ц а Б.

Привозъ товаровъ.

Г О Д Ы. Наименованіе товаровъ.	1897	1898	1899	1900	1901	1902	1903
	В Ъ Р У Б Л Я Х Ъ.						
Разныхъ товаровъ	484.258	1.758.609	1.374.173	1.172.582	748.189	2.311.693	1.764.190
Чаявъ	18.780.649	18.004.608	20.373.782	7.571.411	1.620.842	6.116.791	1.926.566
В С Е Г О	19.264.907	19.763.277	21.747.955	8.743.993	2.369.031	8.428.484	3.690.756

Изъ сопоставленія цифръ этихъ таблицъ, можно сдѣлать слѣдующіе выводы:

1., *Отпускная* торговля отчетнаго года немного ниже минувшаго (на 42496 руб.), нѣсколько превышаетъ 1901 годъ и значительно уступаетъ предыдущимъ годамъ.

2., *Привозъ* разныхъ товаровъ въ отчетномъ году ниже минувшаго года (на 547503 руб.), превышаетъ 1897 и 1901 годы, въ сравненіи же съ остальными годами особенной разницы не представляетъ.

3., *Привозъ чаевъ* въ отчетномъ году ниже минувшаго года на 4.190225 руб., превышаетъ только, на незначительную сумму, 1901 годъ и значительно уступаетъ годамъ трехлѣтія 1897—1899, составляя приблизительно 10 съ чѣмъ нибудь процентовъ привоза чаевъ въ каждый изъ годовъ названнаго трехлѣтія.

КАРАВАННАЯ ТОРГОВЛЯ.

По караванной торговлѣ, въ отчетномъ году, *отправлено* товарныхъ *транспортовъ* съ русскими товарами:

а., При русскихъ караванныхъ старшинахъ.

Во внутренней Китай	2.
Въ Монголію	7.

б., Безъ караванныхъ старшимъ, т. е. на отвѣтственности возчиковъ—монголовъ.

Во внутренней Китай	3.
Въ Монголію	22.

Итого отправлено каравановъ 34.

Сравнительно съ минувшимъ годомъ, число каравановъ уменьшилось на 7.

Названные караваны были отправлены на 30 верблюдахъ и 718 телѣгахъ, везомыхъ быками. Товары этихъ каравановъ состояли преимущественно изъ серебра и укупорочныхъ матеріаловъ для чаевъ, слѣдующихъ изъ Китая въ Кяхту. Съ этими же караванами посылались въ Монголію слѣдующіе товары: издѣлія кожевенныя, бумажныя, шерстяныя, сукна, разные желѣзныя и

мѣдныя издѣлія, кораллы и разныя фабричныя и ремесленныя произведенія, какъ то: мышура, устюжскія коробки и многіе другіе мелочные предметы въ незначительномъ количествѣ, всего на сумму 77000 рублей.

Привозъ товаровъ по караванной торговли русскими въ отчетномъ году выразился суммою 957955 руб. 36 к.

Китайцы въ отчетномъ году привезли разныхъ товаровъ и чаевъ на сумму 1.956256, руб., при чемъ продавали эти товары преимущественно за наличныя деньги и только въ незначительной части промѣнивали на хлѣбъ ржаной и пшеничный, въ мукъ и зернѣ, сахаръ рафинадъ, писчую бумагу, стеариновыя свѣчи, спички и нѣкоторые другіе мануфактурные товары и заводскія издѣлія.

Въ отчетномъ году было визировано билетовъ, выданныхъ *китайцамъ* Цзаргучеемъ Кяхтинскаго Маймачена, а *монголамъ* и *тибетцамъ* нашимъ Генеральнымъ Консуломъ въ Ургѣ 525 билетовъ, на проѣздъ въ наши предѣлы, со взысканіемъ по 30 коп. за визу каждаго билета.

Пропущено черезъ Кяхтинскій карантинъ и убито въ г. Троицкосавскѣ монгольскаго—крупнаго рогатаго скота 9143 головы и мелкаго 43067 головъ, стоимость коихъ опредѣляется до 483719 рублей.

Привезено, въ теченіе отчетнаго года, въ г. Троицкосавскъ и Кяхту, монголами: *сѣна* приблизительно 35000 возовъ, считая возъ по 1 р. 50 к., на сумму 52500 руб.; *дровъ* до 25000 возовъ, считая по 60 коп. возъ, на сумму 15000 руб. и *строеного лѣса* до 1500 штукъ, на сумму 9000 рублей. А всего вывезено изъ Монголіи сѣна, дровъ, строевого лѣса и пригнано крупнаго и мелкаго скота на 560219 рублей.

Кромѣ того прогоняется въ наши предѣлы монголами масса крупнаго и мелкаго скота черезъ *Тунку*, *Кудару* и другіе пограничные пункты, но свѣдѣній о количествѣ этого скота не имѣется.

Начало усиленнаго прогона скота, минуя Кяхту, возникло въ 1885 году и производится преимущественно иркутскими купцами мясоторговцами; причина этого явленія—строгія карантинныя мѣры, которыя съ означеннаго года были приняты на границѣ вблизи Кяхты. Съ устройствомъ на р. Иро станціи для противочумныхъ прививокъ, пользу которыхъ монголы начинаютъ понимать, слѣдуетъ ожидать усиленія прогона скота черезъ Кяхту.

Въ настоящее время гуртовою закупою скота въ Монголіи, для прогона его черезъ Кяхту, стали заниматься и промышленники изъ евреевъ.

Въ теченіе отчетнаго года, по торговымъ и другимъ дѣламъ, выѣхало русскихъ подданныхъ:

Въ Китай	}	18 мужчинъ.
		3 женщины.
Въ Монголію	}	363 мужчина.
		55 женщинъ.

На разстояніе 50 верстъ отъ границы, выѣхало въ Монголію русскихъ подданныхъ, по билетамъ, выданнымъ имъ Кяхтинскимъ пограничнымъ комиссаромъ:

Мужчинъ	428.
Женчинъ	5.

Безъ билетовъ же выѣзжаетъ русскихъ подданныхъ, преимущественно бурятъ, по крайней мѣрѣ въ десять разъ болѣе.

Л. Движеніе населенія.

(приложеніе вѣдомости № 6, 7 и 8).

Къ 1 января 1903 года населеніе области состояло изъ 371037 душъ мужского пола и 349284 душъ женскаго пола, а всего 720321 д. обоего пола.

Движеніе населенія въ 1903 году выразилось слѣдующими данными:

		Мужск. п.	Женск. п.	Об. пола.
Родилось	въ городахъ . . .	1092	1004	2096
	„ въ уѣздахъ . . .	12424	11451	23875
<hr/>				
Итого . . .		13516	12455	25971

Въ приведенныхъ числахъ незаконорожденныхъ было: въ городахъ 95 д. об. пола (или 4,5⁰/₀ всѣхъ рожденій въ городахъ), въ уѣздахъ 368 д. об. пола (или 1,5⁰/₀ всѣхъ рожденій въ уѣздахъ), а всего 463 д. об. пола, что составляетъ 1,7⁰/₀ всѣхъ рожденій въ области.

	Мужск. п.	Женск. п.	Об. пола.
Умерло въ городахъ . . .	708	618	1326
„ въ уѣздахъ . . .	8287	7498	15785
<hr/>			
Итого . . .	8995	8116	17111

По сравненію съ 1902 годомъ смертность *увеличилась*: въ городахъ на 156, въ уѣздахъ на 2179 д. об. пола.

Избытокъ родившихся надъ умершими выразился числомъ 8860 человекъ, а именно муж. пола 4137 и женск. пола 3953. Естественный приростъ населенія области за отчетный годъ составляетъ 1,23⁰/о.

Состояніе населенія области, въ процентномъ отношеніи, по сословіямъ и вѣроисповѣданіямъ, въ 1900, 1901, 1902 и отчетномъ годахъ, представляется въ слѣдующемъ видѣ:

П о с о с л о в і я м ъ .

	Въ 1900 г.	Въ 1901 г.	Въ 1902 г.	Въ отчетномъ году.
Крестьянъ . . .	32,3 ⁰ /о общ. чис. нас.	32,6 ⁰ /о	32,2 ⁰ /о	33,5 ⁰ /о
Казаковъ . . .	30,1 ⁰ /о „ „ „	30,2 ⁰ /о	30,3 ⁰ /о	29,5 ⁰ /о
Иностранцевъ . . .	28,2 ⁰ /о „ „ „	27,2 ⁰ /о	27,1 ⁰ /о	25,3 ⁰ /о
Мѣщанъ . . .	3,2 ⁰ /о „ „ „	3,3 ⁰ /о	3,6 ⁰ /о	3,8 ⁰ /о
Воинскихъ чиновъ				
съ семействами	3,1 ⁰ /о „ „ „	2,8 ⁰ /о	2,8 ⁰ /о	4,5 ⁰ /о
Дворянъ . . .	0,5 ⁰ /о „ „ „	0,5 ⁰ /о	0,5 ⁰ /о	0,5 ⁰ /о
Разночинцевъ . . .	0,5 ⁰ /о „ „ „	0,6 ⁰ /о	0,6 ⁰ /о	0,5 ⁰ /о
Иностранцевъ . . .	0,4 ⁰ /о „ „ „	0,3 ⁰ /о	0,3 ⁰ /о	0,3 ⁰ /о
Почетникъ гражд- данъ и купцовъ . . .	0,4 ⁰ /о „ „ „	0,4 ⁰ /о	0,4 ⁰ /о	0,4 ⁰ /о
Духовенства . . .	0,3 ⁰ /о „ „ „	0,3 ⁰ /о	0,3 ⁰ /о	0,3 ⁰ /о
Сыльно-поселенъ . . .	2,0 ⁰ /о „ „ „	1,8 ⁰ /о	1,8 ⁰ /о	1,4 ⁰ /о

По вѣроисповѣданіямъ.

	Въ 1909 г.	Въ 1901 г.	Въ 1902 г.	Въ отчетномъ году.
Православныхъ	65,34 ⁰ / ₀ об. чис. нас.	65,6 ⁰ / ₀	66,0 ⁰ / ₀	65,7 ⁰ / ₀
Ламаитовъ .	25,8 ⁰ / ₀ „ „ „	25,1 ⁰ / ₀	24,5 ⁰ / ₀	22,8 ⁰ / ₀
Раскольниковъ	6,26 ⁰ / ₀ „ „ „	6,4 ⁰ / ₀	6,5 ⁰ / ₀	8,5 ⁰ / ₀
Евреевъ . .	1,12 ⁰ / ₀ „ „ „	1,5 ⁰ / ₀	1,5 ⁰ / ₀	1,5 ⁰ / ₀
Язычниковъ .	0,73 ⁰ / ₀ „ „ „	0,7 ⁰ / ₀	0,7 ⁰ / ₀	0,6 ⁰ / ₀
Магометанъ .	0,33 ⁰ / ₀ „ „ „	0,3 ⁰ / ₀	0,4 ⁰ / ₀	0,4 ⁰ / ₀
Католиковъ .	0,29 ⁰ / ₀ „ „ „	0,3 ⁰ / ₀	0,3 ⁰ / ₀	0,3 ⁰ / ₀
Прочихъ вѣроисповѣданій .	0,08 ⁰ / ₀ „ „ „	0,1 ⁰ / ₀	0,1 ⁰ / ₀	0,2 ⁰ / ₀

На одну квадратную версту въ области приблизительно приходится 1,3 чел., по уѣздамъ же плотность населенія выражается слѣдующими цифрами: въ *Селенгинскомъ* уѣздѣ на 1 кв. версту приходится 3,3 чел., въ *Нерчинскомъ*—2,2, въ *Верхнеудинскомъ*—1,7, *Троицкосавскомъ*—1,3 въ *Читинскомъ*—1,3, въ *Нерчинско-Заводскомъ*—1,3, въ *Акинскомъ*—1,1, и въ *Баргузинскомъ*—0,16.

Изъ общаго количества населенія области 757751 чел., въ городахъ проживало 69234 душ. об. пола, что составляетъ 9,5⁰/₀ всѣхъ жителей.

II. Подати и повинности.

(приложеніе вѣдомость № 9).

A. Окладные сборы.

Къ 1 января отчетнаго года осталось въ недоимкѣ податей и окладныхъ сборовъ съ купцовъ, мѣщанъ, казаковъ, инородцевъ и другихъ податныхъ лицъ 159239 руб. 26³/₄ коп.; въ отчетномъ году должно было поступить оклада 271299 руб. 7 коп., итого съ недоимкой 430538 руб. 33³/₄ коп. Въ теченіе отчетнаго года вновь причислено: недоимки 722 руб. 34 коп. и оклада 460 руб. 65 коп., итого 1182 руб. 99 коп. Всего же

подлежало взысканію 431721 руб. $32\frac{3}{4}$ коп. Изъ этой суммы въ теченіе отчетнаго года исключено: недоимки 3836 руб. 45 коп., оклада 912 р. 90 коп., итого исключено 4749 руб. 35 коп. Въ отчетномъ году взыскано: недоимокъ 23130 руб. $6\frac{1}{2}$ коп., оклада 211659 руб. $42\frac{3}{4}$ коп., итого взыскано 234789 руб. $49\frac{1}{4}$ коп. Всего же сложено и взыскано 239538 руб. $84\frac{1}{4}$ коп.

Осталось къ 1 января 1904 года 192182 руб. $48\frac{1}{2}$ коп., такъ что недоимка *увеличилось* противъ предыдущаго года на 32943 руб. $21\frac{3}{4}$ коп.

Б. Губернскіе и земскіе сборы.

Къ 1 января отчетнаго года оставалось въ недоимкѣ 184188 руб. 24 коп., въ отчетномъ году должно было поступить оклада 267062 руб. 84 коп., итого съ недоимкой 451251 руб. 8 коп. Въ теченіе отчетнаго года вновь причислено: недоимки 16725 руб. 6 коп., оклада 5571 руб. 51 коп., итого 22296 руб. 57 коп. Всего же подлежало взысканію 473547 руб. 65 коп.

Изъ этой суммы въ отчетномъ году исключено: недоимки 9736 руб. $97\frac{3}{4}$ коп., оклада 12721 руб. $21\frac{1}{2}$ коп., итого исключено 22458 руб. $19\frac{1}{4}$ коп.

Въ отчетномъ году взыскано: недоимки 68657 руб. $58\frac{1}{4}$ коп., оклада 161004 руб. $46\frac{3}{4}$ коп., итого взыскано 229662 руб. $5\frac{3}{4}$ коп.

Всего же сложено и взыскано 252120 руб. $24\frac{1}{2}$ коп.

Осталось къ 1 января 1904 года въ недоимкѣ земскихъ сборовъ 221427 руб. $40\frac{1}{2}$ коп., такъ, что недоимка *увеличилась* противъ минувшаго года на 37239 руб. $16\frac{1}{2}$ коп.

В. Налогъ съ недвижимыхъ имуществъ

Къ 1 января отчетнаго года оставалось въ недоимкѣ налога съ недвижимыхъ имуществъ городскихъ поселеній 4795 руб. 81 коп.; въ отчетномъ году должно было поступить оклада 18000 руб.; въ теченіе отчетнаго года вновь причислено недоимокъ 642 руб. 99 коп. — итого слѣдовало взыскать 23438 руб. 80 коп.

Въ теченіе отчетнаго года: исключено 15 руб. 16 коп. и взыскано: недоимки 3424 руб. 32 коп., оклада 14820 руб. 17 коп., а всего исключено и взыскано 18244 р. 49 коп.

Къ 1 января 1904 года осталось недоимки 5179 руб. 15 коп., такъ что недоимка увеличилось противъ минувшаго года на 383 руб. 34 коп.

Въ общемъ недоимка въ области, въ отчетномъ году, увеличилась противъ 1902 года на 70565 руб. 72¹/₂ коп.

Г. Городскіе доходы и расходы.

По приходе-расходнымъ росписямъ семи городовъ Забайкальской области, въ отчетномъ году:

Поступило доходовъ 404563 р. 64¹/₂ коп.
Произведено расходовъ 418863 р. 22 коп.

Т а б л и ц а А.
Городскіе доходы.

Г О Р О Д А .	Чита	Акша.	Баргу- зинь.	Верхне- удинск.	Нер- чинскъ.	Селен- гинскъ.	Троиц- косавск.
1. Оцѣночный сборъ съ недвижимыхъ имуществъ	16622	421	702		3293	164	8046
2. Съ промысловыхъ свидѣтельствъ	3766	113	742		564	251	2346
3. Съ патентовъ	3517	237	318		295	195	1278
4. Съ трактировъ	4350	—	—		150	—	284
5. Съ извознаго промысла	901	—	—		376	—	—
6. Сборъ съ собакъ	344	—	—		—	—	—
7. Совершеніе разнаго рода актовъ	1823	158	76		379	—	540
8. Клейменіе мѣръ и вѣсовъ	11	—	18		—	—	1
9. Аукціонная продажа имущества	—	—	—		—	—	193
10. Съ земель	13642	201	273		1699	2518	3681
11. Съ базарной площади и помѣщеній	17051	—	878		8763	—	20150
12. Со скотопригонныхъ дворовъ	5232	—	—		1148	—	—
13. Съ городскихъ вѣсовъ	2450	—	57		995	80	1566
14. Съ городскихъ зданій	17837	—	—		5	—	3299
15. За ломку камня и рубку дровъ	1486	—	—		40	—	—
16. Съ городскихъ пристаней и перевозовъ	—	—	—		307	64	51
17. % съ капиталовъ	2788	75	255	94369	572	208	150
18. Скотобойни	3001	157	100		976	7	6763
19. Шоссейный сборъ	—	—	—		—	—	3856
20. Отъ казны по расквартированію войскъ	10009	—	—		575	—	2730
21. Изъ специальныхъ средствъ (капиталовъ)	55485	—	100		4996	—	10635
22. Пособія отъ мѣщанскаго общества	—	—	—		400	—	—
23. Плата за пользованіе санитарнымъ обозомъ	—	—	—		1072	—	—
24. Плата за леченіе	5379	—	—		14028	—	—
25. за ученіе въ городскихъ училищахъ	—	—	—		117	—	—
26. Штрафы, начеты и проч.	1364	—	701		—	—	—
27. Городскія аптеки	—	—	—		13369	—	—
28. Возвратъ разныхъ издержекъ	3585	—	—		—	—	952
29. Съ рабочей артели при Кяхтинской чайной торговлѣ	—	—	—		—	—	634
30. Случайныя поступления	1688	—	—		3546	164	197
31. Пособія изъ прибылей банка	—	—	—		3571	—	—
И Т О Г О	172331	1462	4220	94369	61236	3651	67355

Т а б л и ц а Б.

Городские расходы.

Г О Р О Д А.	Чита	Акша.	Баргу- зинь.	Верхне- удинск.	Нер- чинскъ.	Селег- гинскъ.	Троиц- косавск.
	Р У Б Л И.						
1. Содержаніе городского общественного управ- ленія и Сиротскаго суда	16728	1265	1039		4999	1750	15672
2. " помѣщенія для Городскаго Обществ управленія	1129	—	173		399	79	180
3. " Городскихъ общественныхъ зданій благотворительныхъ завесеній	9953	—	145		—	4	3708
4. " учебныхъ заведеній	9207	—	—		—	9	4740
5. " другихъ общественныхъ заведеній	27255	200	586		15564	935	18126
6. " городского врача и др. лицъ меди- цинской службы и санитарная часть	5870	—	—		314	—	450
7. Содержаніе и ремонтъ больницъ	478	—	156		3365	366	4896
8. Выдача пенсій	11546	—	—		9175	—	—
9. Уплата налоговъ и долговъ по городскимъ займамъ и обязательствамъ	2319	13	29		890	23	1772
10. Отправленіе воинскаго поста и др. воинс- кихъ потребностей	565	—	219		2198	—	1000
11. Содержаніе чиновъ городской полиціи	16598	—	139	105924	4357	169	3753
12. Наемъ помѣщенія для городской полиціи	7349	—	365		2940	198	2989
13. Квартирные деньги чинамъ полиціи и пожар- ной команды	2151	—	40		100	—	418
14. Содержаніе пожарной команды	1300	—	—		—	—	640
15. Осажденіе города	976	162	304		3221	348	4987
16. Содержаніе и устройство мостовыхъ	1207	—	—		—	—	562
17. По строительной части	3841	—	94		145	124	426
18. По друг. городскимъ надобностямъ	35360	—	—		—	—	—
19. Содержаніе и отопленіе церквей и содержа- ніе церковнаго причта	5502	7	2522		2424	145	2865
20. Содержаніе городской аптеки	—	—	—		2220	350	—
21. Составленіе капитала на пріютъ при жен- ской прогимназіи	—	—	—		8122	—	—
22. Составленіе капитала на пріютъ при жен- ской прогимназіи	—	—	—		1100	—	—
И Т О Г О	172057	1647	5811	105924	61537	4500	67356

Отдѣльно по городамъ, доходы и расходы, сравнительно съ 1902 годомъ, представляются въ слѣдующемъ видѣ:

Города.	Доходы въ отчетномъ году.	Болѣе (+) или менѣе (—) сравн. съ 1902 годомъ.	Расходы въ отчетномъ году.	Болѣе (+) или менѣе (—) сравн. съ 1902 годомъ.
Чита	172340 р. 98 к. *	+31092 р. 22 к.	172065 р. 43 к. *	+30926 р. 8 к.
Акша	1366 р. 14 к.	— 472 р. 46 к.	1649 р. 99 к.	— 368 р. 76 к.
Баргузинъ	4225 р. 21 к.	— 317 р. 77 к.	5815 р. 67 к.	+ 1543 р. 69 к.
Верхнеудинскъ	94369 р. 50 к.	+26759 р. 81 к.	105924 р. 16 к.	+23657 р. 87 к.
Нерчинскъ	61245 р. 37 к.	+20058 р. 37 к.	61542 р. 91 к.	+19229 р. 91 к.
Селегинскъ	3653 р. 76 к.	+ 93 р. 22 к.	4502 р. 38 к.	+ 358 р. 68 к.
Троиц—скъ	67362 р. 68 ¹ / ₂ к.	+ 409 р. 22 ¹ / ₂ к.	67362 р. 68 к.	+ 409 р. 22 к.
Итого	404563 р. 64¹/₂ к.	—77622 р. 61¹/₂ к.	418863 р. 22 к. *	+75756 р. 69 к.

*) Несходство этихъ цифръ, дохода и расхода по городамъ, съ итоговыми цифрами таблицъ А и Б объясняется тѣмъ, что въ этихъ таблицахъ показаны безъ копѣекъ

Изъ сопоставленія этихъ цифръ видно:

а., Общая сумма городскихъ расходовъ въ области превысила доходы на 14299 рублей 57¹/₂.

б., Сравнительно съ предыдущимъ годомъ доходы увеличились на 77622 руб. 61¹/₂ коп., расходы же увеличились на 75756 руб. 69 коп.

Д. акцизные сборы.

Въ отчетномъ году акцизныхъ сборовъ причиталось къ поступленію 2.323278 руб. 63¹/₂ коп., *поступило же* въ дѣйствительности 1.896380 руб. 26 коп., менѣе предыдущаго года на 9346 руб. 36 коп.

Поступившая въ дѣйствительности сумма составила изъ слѣдующихъ статей дохода:

I	акциза съ вина и спирта	1.730349 руб. 38 коп.
II	дополнительнаго акциза съ водочныхъ издѣлій	4401 руб. 30 коп.
III	акциза съ пива	32975 руб. 63 коп.
IV	» съ меда	5 руб. — коп.
V	» съ дрожжей	45 руб. — коп.
VI	патентнаго сбора	122241 руб. 11 коп.
VII	взысканій за нарушеніе правилъ объ акцизномъ сборѣ	5939 руб. 24 коп.
VIII	случайныхъ поступленій	423 руб. 60 коп.

Итого 1.896380 руб. 26 коп.

Нижеслѣдующая таблица указываетъ—сколько въ отчетномъ году причиталось къ поступленія, сколько поступило въ дѣйствительности, сколько разсрочено и исключено, по разнымъ статьямъ дохода:

Наименованіе ДОХОДОВЪ.	Въ теченіе отчетнаго года.								Осталось въ ведомкѣ къ 1 ян- варя 1904 года.	
	Причиталось къ поступленію.		Поступило.		Разсрочено.		Исключено по разнымъ случаямъ.			
	Руб.	К.	Руб.	К.	Руб.	К.	Руб.	К.	Руб.	К.
<i>I. Акциза съ вина и спирта:</i>										
а., по винокурен- нымъ заводамъ	399674	57	199487	37	169230	5	25631	94	5325	21
б., по водочнымъ заводамъ . . .	21881	20	21596	48	—	—	284	72	—	—
в., по оптовымъ складамъ . . .	1.735168	55	1.509265	53	215060	78	10051	22	791	2
г., по казеннымъ складамъ . . .	165	36 ^{1/2}	—	—	—	—	—	—	165	36 ^{1/2}
<i>II Дополни- тельнаго акциза съ водочныхъ из- дѣлій . . .</i>	4401	30	4401	30	—	—	—	—	—	—
<i>III. Акциза съ пива .</i>	33333	70	32975	53	—	—	358	7	—	—
<i>IV. Акциза съ меда .</i>	5	—	5	—	—	—	—	—	—	—
<i>V. Акциза съ дрожжей</i>	45	—	45	—	—	—	—	—	—	—
<i>VI. Патентнаго сбора:</i>										
а., съ заводовъ и заведеній для вы- дѣлки и продажи питей и дрожжей	102058	36	102058	36	—	—	—	—	—	—

б., съ фабрикъ и заведеній для пригото- вления и прода- жи табака . . .	20182 75	20182 75	—	—	—	—	—	—
<i>VI. Взысканій за нарушеніе пра- вилъ об. акцизъ</i>	5939 24	5939 24	—	—	—	—	—	—
<i>VIII. Случай- ныхъ поступленій</i>	423 60	423 60	—	—	—	—	—	—
В С Е Г О	2 323 278 63 ^{1/2}	1.896 380 26	38 4290 83	363 25 95	6281 59 ^{1/2}			

Въ отчетномъ году въ области было два винокуренныхъ завода:

1., *Николаевскій № 2*, находящійся въ Верхнеудинскомъ уѣздѣ, Куйтунской волости, въ пос. Воровской Пади, по рч. Мосговой.

2., *Борщевскій № 5*, въ Нерчинскомъ уѣздѣ, въ пос. Бянинскомъ, Куенгской станицы.

Николаевскій заводъ, въ теченіе 1902 года, работаль 116 дней, израсходоваль ржаной муки и солода 79101 пудъ, меньше предыдущаго года на на 46376 пудовъ; спирта выкурено 3.292585°.

Борщевскій зав. дѣйствовалъ только 28 дней, израсходо-
валъ муки яричной, пшеничной, овсяной, просяной и солода
(сухого и зеленого) 12194 пуда; спирта выкурено 450782°.

На обоихъ заводахъ солодъ изготовлялся изъ ячменя.

Хлѣбъ для заводовъ пріобрѣтался у мѣстныхъ жителей, по цѣнѣ отъ 70 к.—1 р. 10 коп. за пудъ.

Пивоваренныхъ заводовъ въ отчетномъ году было 9, изъ нихъ: въ Читѣ 3, въ ст. Стрѣтенской 2, въ г. Верхнеудинскѣ

3 и въ г. Троицкосавскѣ 1. Всѣми этими заводами выварено пива 145970 ведеръ. Большая часть пива идетъ на удовлетвореніе мѣстнаго спроса, а часть вывозится въ Манчжурію.

Соли въ отчетномъ году продано: изъ Читинскаго солянаго магазина 132 пуд. 34 ф., по цѣнѣ 1 р. 20 коп. за пудъ, на сумму 159 р. 42 коп.; изъ Нерчинскаго—123 пуда, по цѣнѣ 1 р. 20 коп., за пудъ, на сумму 147 р. 60 коп.; изъ Нерчинско-Заводскаго—4687 пудовъ 22 фунта, по цѣнѣ 1 р. 40 к. за пудъ, на сумму 6562 рубля 57 коп.

Всего продано соли 4943 пуда 16 фунтовъ, на сумму 6869 руб. 59 коп.

Въ теченіе 1903 года. *привезено* въ область спирта 323544,825 ведеръ, больше 1902 года на 57611,5 ведра; *вывезено* спирта 260,9 в., менѣе 1902 года на 33,42 в.

Торговля крѣпкими напитками, въ отчетномъ году, производилась изъ 96 оптовыхъ складовъ и изъ 617 мѣстъ раздробительной продажи.

Слѣдующая таблица указываетъ распределеніе мѣстъ оптовой и раздробительной торговли крѣпкими напитками, въ городахъ и уѣздахъ.

Гдѣ нахо- дятся.	Оптовые склады.		Ренско- вые по- гребя.	Трав- тирныя зеведе- нія.	Питей- ные дома.	БУФЕТЫ.			Пивныя лавки.	Погрѣба русскихъ виног- радныхъ винъ.
	Вина.	Пива.				При- клу- бахъ.	На стан- ціяхъ желѣз. дорог.	Про- чіе.		
Г. Чита .	6	3	70	10	2	2	4	4	27	1
уѣздъ	1	1	34	—	36	—	32	4	3	—
Г. Акша	1	—	6	—	—	—	—	—	—	—
уѣздъ	4	—	1	—	1	—	2	—	—	—
Г. Баргузинъ	2	—	2	—	2	1	—	—	—	—
уѣздъ	—	—	—	—	9	—	—	—	—	—
Г. Верхне- удинскъ	5	—	33	2	1	1	2	—	22	—
уѣздъ	8	—	24	2	49	—	15	—	4	—
Г. Нерчинск	1	1	8	1	—	1	—	—	—	—
уѣздъ	15	—	23	2	—	—	—	10	—	—
Нерч.-Завод. уѣздъ	30	1	31	1	1	1	2	—	2	—

Г. Селенгинск. уѣздъ	— 8	— 5	2 19	— 2	1 45	1 —	— 10	— —	— 9	— —
Г. Троицко- савскъ уѣздъ	3 1	— —	7 4	— —	13 4	1 —	— —	— —	8 —	— —
Итого	85	11	264	20	164	8	67	18	75	1

Е. Отправленіе натуральныхъ повинностей.

Дорожная повинность по исправленію почтовыхъ, проселочныхъ, колесныхъ и вьючныхъ трактовъ, и дорожныхъ сооруженіи въ области отбывается населеніемъ натурою, по нарядамъ необходимаго числа рабочихъ, предварительно составляемымъ уѣздными начальниками и утвержденнымъ Военнымъ Губернаторомъ. При составленіи такихъ нарядовъ соблюдается возможная уравнительность въ распредѣленіе между населеніемъ работъ. Самыя работы по исправленію дорогъ и дорожныхъ сооруженій производились подъ наблюденіемъ волостныхъ, сельскихъ и инородческихъ начальствъ и подъ руководствомъ чиновъ уѣздныхъ полицій. Заключались онѣ: въ расчисткѣ выбоинъ и промоинъ, расчисткѣ канавъ, устройствѣ и исправленіи незначительныхъ мостовъ и гатей и другихъ дорожныхъ сооруженій, не требующихъ при исправленіи ихъ примѣненія техническихъ знаній, и содержаніемъ переправъ черезъ рѣки.

Техническаго надзора при этихъ работахъ, по недостатку техниковъ, не бываетъ, такъ какъ наличный составъ техническихъ чиновъ Строительнаго отдѣленія Областного управленія едва только успѣваетъ производить работы на главныхъ трактахъ по исправленію мостовъ и другихъ дорожныхъ сооруженій, содержаніе коихъ отнесено на счетъ губернскаго сбора.

Къ **подводной** повинности относится собственно выставленіе подводъ для воинскихъ частей и нижнихъ чиновъ, передвигающихся по разнымъ случаямъ по области, и арестантовъ, а также содержаніе *междудворныхъ* лошадей внѣ почтоваго тракта, для

поѣздки земскихъ властей, передвиженія сельской почты, а въ нѣкоторыхъ мѣстахъ и по почтовому тракту, въ пособіе обывательской говѣбѣ, которая содержится не счетъ земскаго сбора.

Воинская повинность.

Казачье населеніе области отбываетъ воинскую повинность на основаніи особаго положенія, при чемъ обязанности общегубернскихъ учрежденій лежатъ на Управленіяхъ отдѣловъ войска и Штаба войскъ области, гдѣ сосредоточены всѣ данныя по этому дѣлу.

Иностранцы воинской повинности не несутъ, исключая казаковъ-бурятъ, входившихъ до 1851 года въ составъ бурятскихъ полковъ, а съ этого времени перечисленныхъ въ войсковое сословіе Забайкальскаго казачьяго войска.

Ниже приводимыя свѣдѣнія касаются только до городского и сельскаго населенія области, отбывающаго воинскую повинность по общему Уставу.

На основаніи ВЫСОЧАЙШЕ утвержденного 1-го августа 1897 года Устава о воинской повинности и согласно ВЫСОЧАЙШЕМУ Указу, давнему Правительствующему Сенату въ 15 день іюля 1903 года, былъ произведенъ въ Забайкальской области, съ 15 октября по 9 ноября отчетнаго года, призывъ на службу молодыхъ людей, результатъ котораго слѣдующій:

I). Выполненіе призыва.

По разверсткѣ назначено къ приему на службу 805 человекъ.

Для пополненія означеннаго числа новобранцевъ состояло:

- | | | |
|---|-------|-------|
| б) по призывнымъ спискамъ (ст. 122 уст.) | . . . | 2774. |
| б) по дополнительнымъ спискамъ А (ст. 180, 389, 390 Уст.) | 5. | |
| в) по дополнительнымъ спискамъ Б (ст. 151) | . . . | 140. |

И т о г о 2919.

Въ числѣ внесенныхъ въ общіе призывные списки (§ 2 п. а) заключалось:

а) имѣющихъ право на льготу по семейному положенію:

I разряда	611.
II разряда	532.
III разряда	197.

Итого 1340.

б) по вѣроисповѣданію:

1) христіанъ	2670	} 2774.
2) евреевъ	80	
3) магометанъ	16	

Въ числѣ лицъ, внесенныхъ въ дополнительный списокъ Б, заключалось получившихъ отсрочки:

- 1) на окончаніе образованія 3.
- 2) по невозможности и для поправленія здоровья 137.

Изъ числа лицъ, внесенныхъ въ призывные списки:

- а) получило отсрочку: а) на окончаніе образованія (ст. 61 и 63) 15.
- б) освобождено совсѣмъ отъ воинской обязанности (ст. 79) 1.

При приѣмѣ для пополненія назначеннаго числа новобранцевъ: подверглось освидѣтельствуванію 1100.

1) Признано совсѣмъ неспособными къ военной службѣ (ст. 182 п. 1):

а) изъ внесенныхъ въ призывные списки:

христіанъ	99.
евреевъ	4.
магометанъ	1.

2) Признано годными къ зачисленію въ ратники ополченія второго разряда (ст. 176):

а) изъ внесенныхъ въ общіе призывные списки:

христіанъ	73.
евреевъ	1.

3) Назначено отсрочекъ по невозможности и для излеченія болѣзней (ст. 47) и по случаю нахождения на службѣ на Восточно-Китайской жел. дорогѣ:

а) изъ внесенныхъ въ призывные списки:

христіанъ	85.
евреевъ	4.
магометанъ	1.

4) Отсрочено вслѣдствіе нахождения подъ слѣдствіемъ и судомъ (ст. 169) 6.

5) Отправлено на испытаніе (ст. 170) 19.

Назначено къ переосвидѣтельствуванію (ст. 172):

изъ внесенныхъ въ призывные списки 1.

6) Не явилось къ исполненію призыва:

1) христіанъ	} 27.
2) евреевъ	
3) магометанъ	

Принято въ войска:

а) изъ внесенныхъ въ призывные списки 752.

б) изъ внесенныхъ въ дополнительный списокъ А 2.

в) изъ внесенныхъ въ дополнительный списокъ Б 47.

Осталось въ недоборѣ:

1) магометанъ 1.

Въ числѣ принятыхъ заключается:

а) имѣвшихъ право на льготу 3-го разряда 1.

б) жеватыхъ 215.

Изъ нихъ одиночекъ, семейство которыхъ состоитъ изъ жены и дѣтей (циркул. Мин. Внутр. Дѣлъ 30 мая 1874 года № 32) 2.

в) Имѣвшихъ право на сокращенные сроки службы:

1) по 2 пункту 64 ст. Устава 15.

2) по 3 " 64 " " 57.

г) умѣющихъ читать и писать или только читать 211.

д) зачисленныхъ по приѣмѣ въ запасъ, на основаніи 80 ст. Устава 3.

е) способныхъ къ службѣ:

строевой 793.

нестроевой 8.

ВѢДОМОСТЬ

о посѣвѣ и урожаѣ хлѣбовъ въ Забайкальской области.

За 1903 годъ.

ГОРОДА и УЪЗДЫ.	Озимой ржи.			Яровой ржи.			Яровой пшеницы.			О в с а.			Я ч м е н я.			Г р е ч и.			Остальных яровыхъ хлббовъ.			Картофеля.		
	Четвертей.		Урожай самб.	Четвертей.		Урожай самб.	Четвертей.		Урожай самб.	Четвертей.		Урожай самб.	Четвертей.		Урожай самб.	Четвертей.		Урожай самб.	Четвертей.		Урожай самб.	Четвертей.		Урожай самб.
	Посѣ- яно.	Снято.		Посѣ- яно.	Снято.		Посѣ- яно.	Снято.		Посѣ- яно.	Снято.		Посѣ- яно.	Снято.		Посѣ- яно.	Снято.		Посѣ- яно.	Снято.		Посѣ- яно.	Снято.	
Г О Р О Д А.																								
Областной гор. Чита	-	-	-	-	-	-	-	-	-	-	-	-	-	-	-	-	-	-	-	-	-	-	-	-
Уѣздные: Акша	-	-	-	76	478	6,3.	29	204	7,0.	13	85	6,6	1	5	5,0.	26	231	8,8.	-	-	-	40	200	5,0.
„ Баргузия	-	-	-	5	10	2,0.	-	-	-	-	-	-	-	-	-	-	-	-	-	-	-	400	3200	8,0.
„ Верхнеудинскъ	-	-	-	-	-	-	22	32	1,4.	43	-	-	-	-	-	-	-	-	-	-	-	-	-	-
„ Нерчинскъ	-	-	-	-	-	-	411	1230	2,9.	340	1260	3,7.	32	112	3,5.	160	640	4,0.	-	-	-	200	1600	8,0.
„ Селенгинскъ	-	-	-	67	-	-	2	-	-	1	-	-	-	-	-	-	-	-	-	-	-	-	-	-
„ Троицкосавскъ	-	-	-	294	414	1,4.	37	78	2,1.	54	125	2,3.	8	17	2,1.	-	-	-	-	-	-	100	705	7,0.
Безуѣздный Мысовскъ	-	-	-	-	-	-	-	-	-	-	-	-	-	-	-	-	-	-	-	-	-	-	-	-
Итого въ городахъ	-	-	-	442	902	2,0.	501	1544	3,0.	451	1470	3,2.	41	134	3,2.	186	871	4,6.	-	-	-	740	5705	7,7.
У ъ з д ы.																								
Читинскій	-	-	-	23222	42879	1,4.	11751	18832	1,6.	10238	16086	1,5.	3776	5234	1,3.	5581	9417	1,6.	-	-	-	4843	12784	2,6.
Акшинскій	-	-	-	4529	22927	5,0.	2972	14603	4,9.	2101	9011	4,2.	691	3476	5,0.	1732	9130	5,2.	2	8	4,0.	1416	5989	4,2.
Баргузинскій	-	-	-	3004	8520	2,8.	726	2028	2,7.	1321	3380	2,5.	139	379	2,7.	-	-	-	-	-	-	476	1940	4,0.
Верхнеудинскій	-	-	28	71772	350238	4,8.	10274	42779	4,1.	9722	45822	4,7.	1049	3924	3,7.	1719	8948	5,2.	49	129	2,6.	14264	82858	5,8.
Нерчинскій	-	-	108	19434	95592	4,9.	10929	38654	3,5.	16051	65786	4,0.	3887	19787	5,0.	8087	28635	3,5.	-	-	-	6294	43890	6,9.
Нерчинско-Заводскій	-	-	2	12243	60330	4,9.	8438	41990	4,9.	11717	61767	5,2.	2450	15535	6,3.	3440	15907	4,6.	-	-	-	7302	39649	5,4.
Селенгинскій	-	-	3899	27092	65898	2,4.	4562	12183	2,6.	10285	30371	2,9.	2318	5845	2,5.	80	171	2,1.	-	-	-	4220	22520	5,3.
Троицкосавскій	-	-	12	7041	14434	2,0.	1315	2112	1,6.	1671	1870	1,1.	732	505	0,6.	190	580	3,0.	10	110	11,0.	1611	2289	1,4.
Итого въ городахъ.	4049	14484	3,5.	168337	660818	3,9.	50967	173181	3,3.	63106	234093	3,7	15042	54685	3,6.	20829	72788	3,5.	61	247	4,0.	40426	211919	5,2
Всего въ области	4049	14484	3,5.	168779	661720	3,9.	51468	174725	3,3.	63557	235563	3,7.	15083	54819	3,6.	21015	73659	3,5.	61	247	4,0.	41166	217624	5,2.

Date		Description		Amount		Balance	
Month	Day	To	By	Debit	Credit	Debit	Credit
Jan	1	Balance					
Jan	2
Jan	3
Jan	4
Jan	5
Jan	6
Jan	7
Jan	8
Jan	9
Jan	10
Jan	11
Jan	12
Jan	13
Jan	14
Jan	15
Jan	16
Jan	17
Jan	18
Jan	19
Jan	20
Jan	21
Jan	22
Jan	23
Jan	24
Jan	25
Jan	26
Jan	27
Jan	28
Jan	29
Jan	30
Jan	31
Feb	1
Feb	2
Feb	3
Feb	4
Feb	5
Feb	6
Feb	7
Feb	8
Feb	9
Feb	10
Feb	11
Feb	12
Feb	13
Feb	14
Feb	15
Feb	16
Feb	17
Feb	18
Feb	19
Feb	20
Feb	21
Feb	22
Feb	23
Feb	24
Feb	25
Feb	26
Feb	27
Feb	28
Feb	29
Feb	30
Feb	31

ВѢДОМОСТЬ

О сельско-хозяйственномъ распредѣленіи земель по
Забайкальской области.

За 1903 годъ.

З Е М Л И С О С Т О И Т Ъ Д Е С Я Т И Н Ъ .

Название уѣздовъ.	З Е М Л И С О С Т О И Т Ъ Д Е С Я Т И Н Ъ .							
	Усадебной.	Садовъ, огородовъ.	Пахатной.	Луговъ и сѣнокосной.	Прочей удобной не- обработанной земли.	Лѣсовъ.	Всего удобной.	Всего неудобной.
Читинскій - - -	5283	—	75448	249916	1976241	1360911	3667799	515493
Акшинскій - - -	1485	—	1000	1885	2555	9783	16708	194
Нерчинскій - - -	958	—	20	203	4135	1265	6581	11030
Нерчинско-Заводскій - -	1035	—	31930	55053	152087	473966	714071	152262
Баргузинскій - - -	731	—	13285	31441	156946	617148	264151	44635
Верхнеудинскій - - -	8653	—	187894	27014	1056798	1646104	3173463	217908
Троицкосавскій - - -	—	—	—	2414	499	123	3036	1423
Селенгинскій - - -	5648	—	78667	132450	345615	446930	1009310	144669
И Т О Г О -	23793	—	388244	747376	3694876	4000830	8855119	1087614

ВЪДОМОСТЬ

о землевладѣніи въ Забайкальской области.

За 1903 годъ.

НАИМЕНОВАНИЕ УЪЗДОВЪ.	Количество земли въ десятинахъ принадлежащей.								
	На правѣ собственности.		Иностранцамъ.	Въ личной собственности.	На правѣ пользования.				В С Е Г О.
	Городскимъ обществамъ.				Монастырямъ и церквамъ.	Казакамъ.	Иностранцамъ.	Крестьянамъ.	
	Окончательно отведенныя.	Не обмежаванныя формально.							
	1.	2.	3.	4.	5.	6.	7.	8.	9.
Читинскій - - - - -	9350	—	223956	—	887	—	3282985	666114	4183292
Акшинскій - - - - -	—	2959	—	13468	475	—	—	—	16902
Нерчинскій - - - - -	17240	—	—	—	371	—	—	—	17611
Нерчинско-Заводскій - - - - -	—	—	—	837981	—	—	—	28352	866333
Баргузинскій - - - - -	—	1035	—	—	118	—	257463	50170	308786
Селегинскій - - - - -	6128	—	—	291	1764	—	802135	343661	1153979
Верхнеудинскій - - - - -	11237	—	—	137921	3180	—	2404366	834667	3391371
Троицкосавскій - - - - -	3960	—	—	—	499	—	—	—	4459
Мысовскъ (вновь образованный безуѣздный городъ) - - - - -	6152	—	—	—	—	—	—	—	6152
И Т О Г О - - - - -	54067	3994	223956	989661	7294	—	6746949	1922964	9948885

ПРИМЪЧАНІЯ: 1) Свѣдѣній о количествѣ казенныхъ и свободныхъ земель не имѣется, за исключеніемъ планового матеріала. 2) Показанныя въ графѣ 4-й цифры означаютъ: а) въ Акшинскомъ уѣздѣ—земли отведенныя къ Балджинскому золотому промыслу въ Кабинета **Его Императорскаго Величества**, на которыя имѣется плановой и дачи Адувъ Челонской или Ширловой горы); при чемъ исключены земли, Селегинскаго уѣзда—земли **Всемиловитѣйше** пожалованныя надворному заводу Кабинета **Его Императорскаго Величества**. б) по Нерчинско-Заводскому уѣзду на тѣ земли матеріалъ (планшеты съемки 1862 года, въ томъ числѣ и земель Ононскаго оловячнаго рудника представленные крестьянскому населенію Дучарской, Шилкинской и Александровской волостей; в) совѣтнику Веденскому и г) по Верхнеудинскому уѣзду—земли Петровскаго желѣзодѣлательнаго завода Кабинета **Его Императорскаго Величества**.

ВѢДОМОСТЬ

О СОСТОЯНІИ СКОТОВОДСТВА ВЪ ЗАБАЙКАЛЬСКОЙ ОБЛАСТИ.

За 1903 годъ.

ГОРОДА и УЪЗДЫ.						Лошадей.	Рогатаго скота.	Овецъ простыхъ.	Свиней.	Козь.	Верблюдовъ.	Изюбрей.	Оленей.
Областной городъ	Чита	-	-	-	-	1350	980	—	109	8	—	—	—
Уѣздный городъ	Акша	-	-	-	-	420	480	498	154	—	—	—	—
"	"	Баргузинъ	-	-	-	720	515	10	3	8	—	—	—
"	"	Верхнеудинскъ	-	-	-	1000	600	382	125	—	—	—	—
"	"	Нерчинскъ	-	-	-	1893	2416	282	200	434	—	—	—
"	"	Селенгинскъ	-	-	-	467	377	1608	14	—	—	—	—
Безуѣздный г.	Мысовскъ	-	-	-	-	200	150	50	40	—	—	—	—
Уѣздный городъ	Троицкосавскъ	-	-	-	-	1019	1246	291	80	100	—	—	—
Итого въ городахъ						7069	6764	3121	725	550	—	—	—
Читинскій уѣздъ	-	-	-	-	-	169376	168189	380004	14054	5335	6825	50	593
Акинскій уѣздъ	-	-	-	-	-	78828	66810	135230	4978	31943	3750	2	—
Баргузинскій уѣздъ	-	-	-	-	-	16788	66508	37172	417	541	—	—	1175
Верхнеудинскій уѣздъ	-	-	-	-	-	65368	62934	74460	40554	3245	—	227	—
Нерчинскій уѣздъ	-	-	-	-	-	81163	83643	76178	15333	10470	90	—	—
Нерчинско-Заводскій уѣздъ	-	-	-	-	-	59835	64363	60169	10741	6982	67	—	—
Селенгинскій уѣздъ	-	-	-	-	-	67540	114021	198905	11749	29799	15	—	—
Троицкосавскій уѣздъ	-	-	-	-	-	16921	20338	44596	3943	8679	—	60	—
Итого въ уѣздахъ						555819	646806	1006714	101769	96994	10747	339	1768
Всего въ области						562888	653570	1009835	102494	97544	10747	339	1768

ВЪДОМОСТЬ

о фабрикахъ и заводахъ въ Забайкальской области.

За 1903 годъ.

Родъ производствъ.	г. Чита.			Читинскій уѣздъ.			г. Троицко-савскъ.			Троицкосавскій уѣздъ.			г. Верхнеудинскъ.			Верхнеудинскій уѣздъ.			Селенгинскій уѣздъ.					
	Число производствъ.	Сумма производительности.	Число рабочихъ.	Число производствъ.	Сумма производительности.	Число рабочихъ.	Число производствъ.	Сумма производительности.	Число рабочихъ.	Число производствъ.	Сумма производительности.	Число рабочихъ.	Число производствъ.	Сумма производительности.	Число рабочихъ.	Число производствъ.	Сумма производительности.	Число рабочихъ.	Число производствъ.	Сумма производительности.	Число рабочихъ.			
Обработка дерева.																								
Лѣсопильное	-	-	-	1	45000	31	1	4000	3	-	-	-	-	-	1	14341	9	2	50000	50	-	-	-	
Столярное	-	-	-	1	5000	10	-	-	-	-	-	-	-	-	-	-	-	-	-	-	-	-		
Итого	-	-	-	2	50000	41	1	4000	3	-	-	-	-	-	1	14341	9	2	50000	50	-	-	-	
Обработка минеральныхъ веществъ.																								
Содовое	-	-	-	-	-	-	-	-	-	-	-	1	4061	7	-	-	-	-	-	-	-	-	-	
Дробилтейное	-	-	-	-	-	-	-	-	-	-	-	-	-	-	-	-	-	-	-	-	-	-	-	
Цементное	-	-	-	-	-	-	-	-	-	-	-	-	-	-	-	-	-	1	360000	100	-	-	-	
Кирпичное	-	-	-	1	8000	30	5	28842	76	7	2274	41	1	1020	4	12	2350	21	3	2450	25	-	-	
Гончарное	-	-	-	-	-	-	2	770	3	-	-	-	-	-	-	-	-	-	-	-	-	-	-	
Изразцовое	-	-	-	-	-	-	1	1400	6	-	-	-	-	-	-	-	-	-	-	-	-	-	-	
Итого	-	-	-	1	8000	30	8	31012	85	7	2274	41	2	5081	11	12	2350	21	4	362450	125	-	-	
Обработка шерсти.																								
Шерстемойное	-	-	-	-	-	-	-	-	-	1	15000	50	-	-	-	-	-	-	-	-	-	-	-	
Войлочное	-	-	-	2	5564	6	-	-	-	-	-	2	1400	4	-	-	-	-	-	-	-	-	-	
Производство валяной обуви	-	-	-	-	-	-	-	-	-	-	-	-	-	-	1	20000	50	-	-	-	-	-	-	
Итого	-	-	-	2	5564	6	-	-	-	1	15000	50	2	1400	4	1	20000	50	-	-	-	-	-	
Обработка животн. продукт.																								
Кожевенное	-	-	-	2	16870	13	1	500	1	11	33799	54	2	33557	40	-	-	3	4345	5	5	28714	11	
Мыловаренное	-	-	-	2	12029	3	-	-	-	3	11520	6	-	-	-	1	4000	2	-	-	2	15320	4	
Свѣчно-сальное	-	-	-	1	431	1	-	-	-	1	3250	6	-	-	-	-	-	-	-	-	-	-	-	
Шубно овчинное	-	-	-	2	4084	11	-	-	-	-	-	-	-	-	1	11125	15	-	-	-	-	-	-	
Обувное	-	-	-	2	16021	4	-	-	-	-	-	-	-	-	-	-	-	-	-	-	-	-	-	
Шорное	-	-	-	2	2610	2	-	-	-	-	-	-	-	-	-	-	-	-	-	-	-	-	-	
Итого	-	-	-	11	52045	34	1	500	1	15	48569	66	2	33557	40	2	15125	17	3	4345	5	7	44034	15
Обработка питательныхъ веществъ.																								
Винокуренное	-	-	-	-	-	-	-	-	-	-	-	-	-	-	-	-	-	1	115240	90	-	-	-	
Водочное	-	-	-	-	-	-	-	-	-	-	-	-	-	-	1	12490	5	-	-	-	-	-	-	
Пивоваренное	-	-	-	1	24000	7	2	30000	16	1	12000	11	-	-	3	104384	33	-	-	-	-	-	-	
Мукомольное	-	-	-	-	-	-	2	25166	12	-	-	-	-	-	2	2818	4	1	900	3	4	49303	15	
Маслобонное	-	-	-	-	-	-	-	-	-	-	-	-	-	1	1192	3	-	-	-	-	-	-	-	
Искусств. минер. водъ	-	-	-	1	7040	5	-	-	-	-	-	-	-	-	-	-	-	-	-	-	-	-	-	
Итого	-	-	-	2	31040	12	4	55166	28	1	12000	11	-	-	7	120884	45	2	116140	93	4	49303	15	
Всего	-	-	-	18	146649	123	14	90678	117	24	77843	168	6	40038	55	23	172700	142	11	532935	273	11	93337	30

ВѢДОМОСТЬ

о движеніи народонаселенія въ Забайкальской области.

За 1903 годъ.

Г О Р О Д А и У Ъ З Д Ы.

Число браковъ.

Число родившихся.

Законнорожденныхъ.			Незаконно-рожденныхъ.			В С Е Г О.			Число умершихъ.			Прибыло.		
МУЖ.	ЖЕН.	ОБ. П.	МУЖ.	ЖЕН.	ОБ. П.	МУЖ.	ЖЕН.	ОБ. П.	МУЖ.	ЖЕН.	ОБ. П.	МУЖ.	ЖЕН.	ОБ. П.

Областной г. Чита	-	-	-	-	-	-	122
Уѣздный г. Акша	-	-	-	-	-	-	2
„ „ Баргузинъ	-	-	-	-	-	-	6
„ „ Верхнеудинскъ	-	-	-	-	-	-	22
„ „ Нерчинскъ	-	-	-	-	-	-	112
„ „ Селенгинскъ	-	-	-	-	-	-	11
„ „ Мысовскъ (безъ уѣздный)	-	-	-	-	-	-	5
„ „ Троицкосавскъ со слободами Кяхтой и Усть-Кяхтой	-	-	-	-	-	-	64
Итого въ городахъ							344
Уѣзды: Читинскій	-	-	-	-	-	-	875
„ Авшинскій	-	-	-	-	-	-	273
„ Баргузинскій	-	-	-	-	-	-	110
„ Верхнеудинскій	-	-	-	-	-	-	909
„ Нерчинскій	-	-	-	-	-	-	656
„ Нерчинско-Заводскій	-	-	-	-	-	-	626
„ Селенгинскій	-	-	-	-	-	-	800
„ Троицкосавскій	-	-	-	-	-	-	189
Итого въ уѣздахъ							4438
Всего въ области							4782

511	471	982	2	1	3	513	472	985	338	293	631	175	179	354
18	16	34	—	—	—	18	16	34	6	10	16	12	6	18
20	18	38	1	4	5	21	22	43	12	8	20	9	14	23
125	92	217	13	16	29	138	108	246	83	50	133	55	58	113
160	153	313	—	—	—	160	153	313	108	94	202	52	59	111
40	32	72	4	4	8	44	36	80	29	14	43	15	22	37
30	35	65	5	6	11	35	41	76	15	20	35	20	21	41
144	136	280	19	20	39	163	156	319	117	129	246	46	27	73
1048	953	2001	44	51	95	1092	1004	2096	708	618	1326	384	386	770
2371	1960	4331	31	30	61	2402	1990	4392	1353	1169	2522	1049	821	1870
703	508	1211	14	8	22	717	516	1233	440	388	828	277	128	405
302	378	680	12	16	28	314	394	708	164	169	333	150	225	375
2605	2486	5091	42	34	76	2647	2520	5167	1656	1476	3132	991	1044	2035
2081	2205	4286	14	15	29	2095	2220	4315	1478	1383	2861	617	837	1454
1779	1642	3421	29	18	47	1808	1660	3468	1512	1428	2940	296	232	528
1947	1708	3655	49	45	94	1996	1753	3749	1388	1264	2652	608	489	1097
438	394	832	7	4	11	445	398	843	296	221	517	149	177	326
12226	11281	23507	198	170	368	12424	11451	23875	8287	7498	15785	4137	3953	8090
13274	12234	25508	242	221	463	13516	12455	25971	8995	8116	17111	4521	4339	8860

ГОРОДА и УЪЗДЫ.	Дворянъ.		Духовенства.		Почетныхъ гражданъ и купцовъ.		Мѣщанъ.		Крестьянъ.		Казаковъ.	Иностранцевъ.		Поселенцевъ.		Иностранцевъ.		Разночинцевъ.		Нижнихъ воинскихъ чиновъ съ семействами.		Всего.			
	МУЖ.	ЖЕН.	МУЖ.	ЖЕН.	МУЖ.	ЖЕН.	МУЖ.	ЖЕН.	МУЖ.	ЖЕН.		МУЖ.	ЖЕН.	МУЖ.	ЖЕН.	МУЖ.	ЖЕН.	МУЖ.	ЖЕН.	МУЖ.	ЖЕН.	МУЖ.	ЖЕН.	МУЖ.	ЖЕН.
Областной г. Чита -	1106	811	48	73	479	439	3503	4677	4500	3401	1035	680	743	381	788	463	1485	109	930	646	12038	784	26655	12462	39117
Уѣзд. г. Акша -	—	—	—	—	10	2	308	300	8	7	—	—	—	—	—	—	3	—	—	—	8	7	337	316	653
„ Баргузинъ -	10	16	6	10	25	36	850	980	4	8	—	—	—	30	35	22	—	200	50	22	20	1169	1155	2324	
„ Верхнеудинскъ -	165	115	20	25	260	245	2589	2256	500	400	500	400	50	40	111	29	75	10	300	250	600	550	5170	4360	9530
„ Нерчинскъ -	53	49	15	12	120	96	1922	1923	194	208	173	171	—	—	—	—	20	6	17	15	153	59	2667	2539	5206
„ Мысовскъ (безъ уѣздный) -	23	10	9	7	12	4	99	91	749	563	62	46	14	9	93	65	20	12	4	2	46	22	1131	831	1962
„ Селенгинскъ -	24	35	6	9	14	12	313	388	4	2	93	112	120	134	2	1	14	—	8	9	35	15	633	717	1350
„ Троицкосавскъ со слободами Кяхтой и Усть-Кяхтой -	223	214	77	63	162	142	2540	2777	319	364	381	362	301	322	6	1	46	8	196	193	366	29	4617	4475	9092
Итого въ городахъ.	1604	1290	181	199	1082	974	12124	13392	6278	4953	2244	1771	1228	886	1030	594	685	145	1655	1165	13268	1486	42379	26855	69234
Читинскій уѣздъ -	220	192	185	181	70	62	358	337	27193	25663	5284	5283	34256	30565	22	21	—	—	61	50	2165	1662	69814	64016	133830
Авшинскій „ -	85	70	85	85	30	24	90	111	90	72	17973	17364	155	167	5	6	—	—	39	27	125	13	18677	17939	36616
Баргузинскій „ -	3	5	23	14	3	2	165	167	4189	4140	30	20	7395	7495	369	46	13	7	6	—	214	220	12410	12116	24526
Верхнеудинскій уѣзд. -	40	36	214	126	49	38	108	122	57193	56404	45	41	28119	28107	3997	911	52	13	—	—	4963	4135	94780	89933	184713
Нерчинскій „ -	77	84	186	225	183	176	563	314	743	409	41515	41519	79	59	—	—	382	6	135	80	128	122	43921	42994	86985
Нерчинско-Завод. „ -	55	55	132	146	73	69	331	295	14370	13367	22941	22751	31	32	331	226	2	—	321	272	395	329	38982	37542	76524
Селенгинскій „ -	199	200	73	79	81	80	293	259	19906	19344	8731	8400	26602	26187	2097	962	49	8	73	59	2886	1968	60990	57546	118536
Троицкосавскій „ -	23	23	62	47	—	—	52	75	30	49	13175	12824	169	140	—	—	63	37	3	2	6	7	13583	13204	21787
Итого въ уѣздахъ.	702	665	960	903	489	451	1960	1680	123714	119448	109694	108202	96806	92752	6821	2172	561	71	638	490	10882	8456	353227	335290	688517
Всего въ области.	2306	1955	1141	1102	1571	1425	14084	15072	129992	124401	111938	109973	98034	93638	7851	2866	2246	216	2293	1655	24150	9942	395606	362245	757751

ВѢДОМОСТЬ

о численности населенія въ Забайкальской области по
вѣроисповѣданіямъ.

За 1903 годъ.

Название городовъ и уѣздовъ.	Православныхъ.		Раскольниковъ.		Католи- ковъ.		Лютеранъ, протестан- товъ и армяно-гри- горіанъ.		Евреевъ.		Магоме- танъ.		Ламаитовъ.		Язычни- ковъ.		Всего.		
	МУЖ.	ЖЕН.	МУЖ.	ЖЕН.	МУЖ.	ЖЕН.	МУЖ.	ЖЕН.	МУЖ.	ЖЕН.	МУЖ.	ЖЕН.	МУЖ.	ЖЕН.	МУЖ.	ЖЕН.	МУЖ.	ЖЕН.	ОБ. П.
	Областной городъ Чита - - - -	21126	9155	127	111	886	545	383	201	2787	1793	394	281	11	3	940	373	26655	12462
Уѣздный городъ Акша - - - -	329	309	—	—	1	—	—	—	4	7	—	—	—	—	3	—	337	316	653
„ „ Баргузинъ - - - -	706	746	—	—	1	—	—	—	437	409	—	—	25	—	—	—	1169	1155	2324
„ „ Верхнеудинскъ - - - -	4060	3550	—	—	70	35	70	15	800	680	60	40	110	40	—	—	5170	4360	9530
„ „ Нерчинскъ - - - -	2156	2278	—	—	171	17	20	6	283	229	17	3	20	6	—	—	2667	2539	5206
Безуѣздный г. Мысовскъ - - - -	1036	754	—	—	14	9	3	7	67	61	11	—	—	—	—	—	1131	831	1962
Уѣздный городъ Селенгинскъ - - - -	459	533	—	—	2	1	—	—	—	—	—	—	172	183	—	—	633	717	1350
„ „ Троицкосавскъ со слободами Кяхтой и Усть Кяхтой	4267	4215	—	—	17	3	16	13	—	—	9	—	265	242	43	2	4617	4475	9092
Итого въ городахъ - - - -	34139	21540	127	111	1162	610	492	242	4378	3179	491	324	603	474	987	375	42379	26855	6923
Уѣзды: Читинскій - - - -	48133	43671	54	45	95	73	321	200	88	65	770	288	20198	19537	155	137	69814	64016	133830
„ Акшинскій - - - -	17436	16674	—	—	7	3	1	3	2	4	13	13	1218	1242	—	—	18677	17939	36616
„ Баргузинскій - - - -	5798	5316	20	16	8	—	—	—	398	366	34	—	6026	6290	126	128	12410	12116	24526
„ Верхнеудинскій - - - -	36924	33724	32636*	31408	150	53	51	9	663	570	394	104	23826	23940	136	125	94780	89933	184713
„ Нерчинскій - - - -	43172	42745	51	10	98	24	29	15	151	173	96	19	394	8	—	—	43991	42994	86985
„ Нерчинско-Заводскій - - - -	38857	37496	1	—	30	10	2	1	19	6	73	29	—	—	—	—	38982	37542	76524
„ Селенгинскій - - - -	29006	26473	205	183	115	83	24	23	596	519	95	54	29624	28899	1325	1312	60990	57546	118536
„ Троицкосавскій - - - -	8288	8114	—	—	16	6	—	—	—	—	—	—	5279	5084	—	—	13583	13204	26787
Итого въ уѣздахъ - - - -	227614	214213	32967	31662	519	252	428	251	1917	1703	1475	507	86565	85000	1742	1702	353227	335290	688517
Всего въ области - - - -	261753	235753	33094	31773	1681	862	920	493	6295	4882	1966	831	87168	85474	2729	2077	395606	362145	757751

* Въ томъ числѣ единовѣрцевъ мужч. 9893 и женщ. 9669.

ВѢДОМОСТЬ

о податяхъ и недоимкахъ въ Забайкальской области.

За 1903 годъ.

Наименование сборовъ.	Слѣдовало взыскать.				Вновь причислено.				Исключено.				Взыскано.				Осталось къ 1 января 1904 года.					
	Недоимки.		Оклада.		Недоимки.		Оклада.		Недоимки.		Оклада.		Недоимки.		Оклада.		Недоимки.		Оклада.		Всего.	
	Руб.	К.	Руб.	К.	Руб.	К.	Руб.	К.	Руб.	К.	Руб.	К.	Руб.	К.	Руб.	К.	Руб.	К.	Руб.	К.	Руб.	К.
ЧИТИНСКІЙ УѢЗДЪ.																						
I.																						
Подати и окладные платежи:																						
1) Оброчная подать съ бывш. государственныхъ крестьянъ - -	13220	35 ^{1/4}	24052	96	—	—	78	88	428	48	73	6 ^{1/2}	3858	79 ^{1/2}	15600	56	8933	7 ^{3/4}	8458	21 ^{1/2}	17391	29 ^{1/4}
2) Подушная подать:																						
а) съ бывшихъ государственныхъ крестьянъ	2312	21 ^{1/2}	10788	46	—	—	56	9	93	72	65	25 ^{1/2}	1123	81	7179	29 ^{1/2}	1094	68 ^{1/2}	3600	—	4694	68 ^{1/2}
б) съ осѣдлыхъ инородцевъ - -	—	—	64	80	—	—	—	—	—	—	1	—	—	—	60	74	—	—	4	5	4	5
в) съ кочевыхъ инородцевъ - -	8	63	10484	36	—	—	20	25 ^{1/2}	—	—	43	38	8	63	10173	52 ^{1/2}	—	—	287	71	287	71
г) съ казаковъ - - -	33	12	469	80	—	—	—	—	—	—	—	—	33	12	412	20	—	—	57	60	57	60
Итого -	2353	96 ^{1/2}	21807	42	—	—	76	34 ^{1/2}	93	72	108	64 ^{1/2}	1165	56	17825	76	1094	68 ^{1/2}	3949	36	5044	4 ^{1/2}
3) Подати разныхъ наименованій:																						
а) съ кочевыхъ инородцевъ ясачной подати	1228	88 ^{1/2}	14463	95	214	48	22	74	1110	50	203	55	113	64 ^{1/2}	13994	31 ^{1/2}	219	22	288	82 ^{1/2}	508	4 ^{1/2}
б) съ осѣдлыхъ инородцевъ оброчной подати	—	—	130	56	—	—	—	—	—	—	—	—	—	—	122	40	—	—	8	16	8	16
Итого -	1228	88 ^{1/2}	14594	51	214	48	22	74	1110	50	203	55	113	64 ^{1/2}	14116	71 ^{1/2}	219	22	296	98 ^{1/2}	516	20 ^{1/2}

Наименованіе сборовъ.	Слѣдовало взыскать.				Вновь причислено.				И с к л ю ч е н о.		В з ы с к а н о.				Осталось къ 1 января 1904 года.							
	Недоимки.		Оклада.		Недоимки.		Оклада.		Недоимки.		Оклада.		Недоимки.		Оклада.		Всего.					
	Руб.	К.	Руб.	К.	Руб.	К.	Руб.	К.	Руб.	К.	Руб.	К.	Руб.	К.	Руб.	К.	Руб.	К.				
4) общественный сборъ съ податныхъ лицъ	1423	25 ^{3/4}	1261	40	13	30 ^{1/2}	23	3 ^{1/2}	38	96 ^{1/2}	42	87 ^{1/2}	167	28 ^{1/2}	642	73 ^{1/2}	1230	31 ^{1/4}	598	82 ^{1/2}	1829	13 ^{1/4}
5) сборъ на обезпеченіе народнаго продовольствія съ податныхъ лицъ -	37	18 ^{1/2}	—	—	—	—	—	—	—	—	—	—	—	—	—	—	37	18 ^{1/2}	—	—	37	18 ^{1/2}
Всего по раздѣлу I-му	18263	64^{1/2}	61716	29	227	78^{1/2}	201	—	1671	66^{1/2}	428	13^{1/2}	5305	28^{1/2}	48185	77	11514	48	13303	38^{1/2}	24817	86^{1/2}
II.																						
Земскіе сборы:																						
а) съ земель и лѣсовъ - -	35503	38 ^{1/4}	69390	26	—	—	—	—	1737	84 ^{1/4}	272	74	20367	73	43652	48	13397	81	25465	4	38862	85
б) съ заводскихъ фабричныхъ и торговыхъ помѣщеній - - -	1698	25	2093	52	2338	7	111	35	438	94	212	13	1797	72	802	29	1799	66	1190	45	2990	11
в) съ городскихъ недвижимыхъ имуществъ	1475	1	3529	—	—	—	—	—	—	—	—	—	774	86	2954	9	700	15	574	91	1275	6
г) сборъ на бывшія частныя повинности	890	81	—	—	—	—	—	—	8	25 ^{1/2}	—	—	10	2	—	—	872	53 ^{1/2}	—	—	872	53 ^{1/2}
Итого по раздѣлу II-му	39567	45^{1/4}	75012	78	2338	7	111	35	2185	3^{3/4}	484	87	22950	33	47408	86	16770	15^{1/2}	27230	40	44060	55^{1/2}

Наименованіе сборовъ	Слѣдовало взискать.				Вновь причислено.				И с к л ю ч е н о.				В з ы с к а н о.				Осталось къ 1 января 1904 года.					
	Недоимки.		Оклада.		Недоимки.		Оклада.		Недоимки.		Оклада.		Недоимки.		Оклада.		Недоимки.		Оклада.		Всего.	
	Руб.	К.	Руб.	К.	Руб.	К.	Руб.	К.	Руб.	К.	Руб.	К.	Руб.	К.	Руб.	К.	Руб.	К.	Руб.	К.	Руб.	К.
III.																						
Налогъ съ недвижимыхъ имуществъ городскихъ поселеній	3070	27	7058	—	—	—	—	—	—	—	—	—	—	—	—	—	—	—	—	—	—	—
Пени	—	—	—	—	586	49	—	—	—	—	—	—	—	—	—	—	—	—	—	—	—	—
Итого по Читин. уѣзду	60901	36³/₄	143787	7	3152	34¹/₂	312	35	3856	70¹/₄	913	¹/₂	30804	63¹/₂	101479	12	29392	37¹/₂	41707	29¹/₂	71099	67
АКШИНСКІЙ УѢЗДЪ.																						
I.																						
Подати и окладные платежи:																						
1) Подушная подать съ казаковъ	1538	27 ¹ / ₂	2744	49	—	—	—	—	—	—	—	—	548	32	1839	12	989	95 ¹ / ₂	905	37	1895	32 ¹ / ₂
II.																						
Земскіе сборы:																						
а) съ земель и лѣсовъ	11207	19 ¹ / ₄	28429	89	—	—	—	—	—	—	236	46	7666	48 ¹ / ₂	14599	98 ¹ / ₂	3540	70 ³ / ₄	13593	44 ¹ / ₂	17134	15 ¹ / ₄

Наименованіе сборовъ.	Слѣдовало взыскать.				Вновь причислено.				И с к л ю ч е н о.		В з ы с к а н о.				Осталось къ 1 января 1904 года.							
	Недоимки.		Оклада.		Недоимки.		Оклада.		Недоимки.		Оклада.		Недоимки.		Оклада.		Всего.					
	Руб.	К.	Руб.	К.	Руб.	К.	Руб.	К.	Руб.	К.	Руб.	К.	Руб.	К.	Руб.	К.	Руб.	К.				
б) съ заводскихъ, фабричныхъ и торговыхъ помѣщеній - - -	162	89	374	92	444	58	30	25	31	47	31	9	346	1	163	8	229	99	216	—	445	99
в) съ городскихъ недвижимыхъ имуществъ	—	—	97	50	—	—	—	—	—	—	—	—	—	—	80	—	—	—	17	50	17	50
г) сбора на бывшія частныя повинности	—	1/2	—	—	—	—	—	—	—	—	—	—	—	—	—	—	—	1/2	—	—	—	1/2
Итого по раздѣлу II-му	11370	8 ^{3/4}	28907	31	444	58	30	25	31	47	267	55	8012	49 ^{1/2}	14843	6 ^{1/2}	3770	70 ^{1/4}	13826	94 ^{1/2}	17597	64 ^{3/4}
III.																						
Налогъ съ недвижимыхъ имуществъ городскихъ поселеній - -	—	—	195	—	—	—	—	—	—	—	—	—	—	—	165	—	—	—	30	—	30	—
Итого по Аншин. уѣзду	12908	36 ^{1/4}	31846	80	444	58	30	25	31	47	267	55	8560	81 ^{1/2}	16847	18 ^{1/2}	4760	65 ^{3/4}	14762	31 ^{1/2}	19522	97 ^{1/4}
БАРГУЗИНСКІЙ УѢЗДЪ.																						
I.																						
Подати и окладные платежи:																						
1) Оброчная подать съ бывшихъ государственныхъ крестьянъ - - -	671	34 ^{1/2}	4740	96	5	44	12	24	—	—	6	23	566	84 ^{1/2}	3702	67 ^{1/2}	109	94	1044	29 ^{1/2}	1154	23 ^{1/2}

Наименованіе сборовъ.	Слѣдовало взыскать.				Вновь причислено.				Исключено.				Взыскано.				Осталось къ 1 января 1904 года.					
	Недоимки.		Оклада.		Недоимки.		Оклада.		Недоимки.		Оклада.		Недоимки.		Оклада.		Недоимки.		Оклада.		Всего.	
	Руб.	К.	Руб.	К.	Руб.	К.	Руб.	К.	Руб.	К.	Руб.	К.	Руб.	К.	Руб.	К.	Руб.	К.	Руб.	К.	Руб.	К.
2) Подушная подать:																						
а) съ бывшихъ государственныхъ крестьянъ	318	64 ^{1/2}	2353	5	2	70	6	7 ^{1/2}	—	—	1	95	279	51 ^{1/2}	1612	53	41	83	744	64 ^{1/2}	786	47 ^{1/2}
б) съ осѣдлыхъ инородцевъ -	32	39	102	60	—	—	—	—	—	—	—	—	32	39	102	60	—	—	—	—	—	—
в) съ кочевыхъ инородцевъ -	42	41	2204	56	—	—	—	27	—	—	—	—	24	30	98	20	18	11	2106	93	2124	74
Итого	393	44 ^{1/2}	4660	21	2	70	6	34 ^{1/2}	—	—	1	95	336	20 ^{1/2}	1813	33	59	94	2851	27 ^{1/2}	2911	21 ^{1/2}
3) Подати разныхъ наименованій:																						
а) съ кочевыхъ инородцевъ ясачной подати	2219	7	3996	92	—	—	—	66	—	—	—	—	1486	1	696	7	733	6	3301	51	4034	57
б) съ осѣдлыхъ инородцевъ оброчной подати	65	28	206	72	—	—	—	—	—	—	—	—	65	28	206	72	—	—	—	—	—	—
Итого	2284	35	4203	64	—	—	—	66	—	—	—	—	1551	29	902	79	733	6	3301	51	4034	57
4) Общественные сборы съ податныхъ лицъ	44	37 ^{1/2}	218	17	—	59	1	1 ^{1/2}	—	—	1	87 ^{1/2}	41	65 ^{1/2}	89	49	3	31	127	81	131	12
5) сборъ на обезпеченіе народнаго продовольствія съ податныхъ лицъ	20	36	—	—	—	—	—	—	—	—	—	—	—	—	—	—	20	36	—	—	20	36
Всего по раздѣлу I-му	3413	87 ^{1/2}	13822	98	8	73	20	25	—	—	10	5 ^{1/2}	2495	99 ^{1/2}	6508	28 ^{1/2}	926	61	7324	89	8251	50

Наименованіе сборовъ.	Слѣдовало взыска́ть.				Вновь причислено.				Исключено.				Взыскано.				Осталось къ 1 января 1904 года.					
	Недоимки.		Оклада.		Недоимки.		Оклада.		Недоимки.		Оклада.		Недоимки.		Оклада.		Недоимки.		Оклада.		Всего.	
	Руб.	К.	Руб.	К.	Руб.	К.	Руб.	К.	Руб.	К.	Руб.	К.	Руб.	К.	Руб.	К.	Руб.	К.	Руб.	К.	Руб.	К.
II.																						
Земскіе сборы:																						
а) съ земель и лѣсовъ - - -	317	42	6223	65	—	—	—	—	—	—	1155	54	294	45	1327	90	22	97	3740	21	3763	18
б) съ заводскихъ, торговыхъ и фабричныхъ помѣщій - - -	3638	36	173	36	173	36	—	—	295	7	4	14	92	7	45	33	3424	58	123	89	3548	47
в) съ городскихъ недвижимыхъ имуществъ	92	53	323	50	—	—	—	—	—	—	—	—	11	50	297	67	81	3	25	83	106	86
Итого по раздѣлу II-му	4048	31	6720	51	173	36	—	—	295	7	1159	68	398	2	1670	90	3528	58	3889	93	7418	51
III.																						
Налогъ съ недвижимыхъ имуществъ городскихъ поселеній - - -	11	15	647	—	—	—	—	—	—	—	—	—	11	15	595	47	—	—	51	53	51	53
Пени - - -	—	—	—	—	5	50	—	—	—	—	—	—	5	50	—	—	—	—	—	—	—	—
Итого по Баргуз. уѣз.	7473	33^{1/2}	21190	49	187	59	20	25	295	7	1169	73^{1/2}	2910	66^{1/2}	8774	65^{1/2}	4455	19	11266	35	15721	54

Наименованіе сборовъ.	Слѣдовало взыскать.				Вновь причислено.				И с к л ю ч е н о.				В з ы с к а н о.				Осталось къ 1 января 1904 года.					
	Недоимки.		Оклада.		Недоимки.		Оклада.		Недоимки.		Оклада.		Недоимки.		Оклада.		Недоимки.		Оклада.		Всего.	
	Руб.	К.	Руб.	К.	Руб.	К.	Руб.	К.	Руб.	К.	Руб.	К.	Руб.	К.	Руб.	К.	Руб.	К.	Руб.	К.	Руб.	К.
ВЕРХНЕУДИНСКІЙ УѢЗДЪ.																						
I.																						
Подати и окладные платежи:																						
1) Оброчная подать съ бывш. государственныхъ крестьянъ - -	57285	8	62255	36	13	60	85	68	2	72	71	59 ^{1/2}	5969	17	50988	16	51326	79	11281	28 ^{1/2}	62608	7 ^{1/2}
2) Подушная подать:																						
а) съ бывшихъ государственныхъ крестьянъ	13183	34	30777	4	6	75	41	68	1318	65 ^{1/2}	103	14 ^{1/2}	2799	96 ^{1/2}	27638	41	9071	47	3077	16 ^{1/2}	12148	63 ^{1/2}
б) съ осѣдлыхъ инородцевъ - -	1189	11	2089	97	—	—	—	—	—	—	27	40	194	4	1772	87	995	7	289	70	1284	77
в) съ кочевыхъ инородцевъ - -	—	—	7518	10	—	—	5	88	—	—	3	7 ^{1/2}	—	—	7520	80 ^{1/2}	—	—	—	10	—	10
И т о г о -	14372	45	40385	11	6	75	47	56	1318	65 ^{1/2}	133	62	2994	1 ^{1/2}	36932	8 ^{1/2}	10066	54	3366	96 ^{1/2}	13433	50 ^{1/2}
3) Подати разныхъ наименованій:																						
а) съ кочевыхъ инородцевъ ясачной подати	562	70	15713	85	—	—	10	13	—	—	12	61	562	70	12752	28 ^{1/2}	—	—	2959	8 ^{1/2}	2959	8 ^{1/2}

Наименованіе сборовъ.	Слѣдовало взыскать.				Вновь причислено.				Исключено.		Взыскано.				Осталось къ 1 января 1904 года.							
	Недоимки.		Оклада.		Недоимки.		Оклада.		Недоимки.		Оклада.		Недоимки.		Оклада.		Всего.					
	Руб.	К.	Руб.	К.	Руб.	К.	Руб.	К.	Руб.	К.	Руб.	К.	Руб.	К.	Руб.	К.	Руб.	К.				
б) съ осѣдлыхъ инородцевъ оброчной подати	1943	—	4297	60	—	—	—	—	—	—	14	69	545	23	3161	33	1397	77	1121	58	2519	35
Итого	2505	70	20011	45	—	—	10	13	—	—	27	30	1107	93	15913	61 ^{1/2}	1397	77	4080	66 ^{1/2}	5478	43 ^{1/2}
4) общественные сборы съ податныхъ лицъ	4639	45	2464	6	31	42 ^{1/2}	15	32	5	77	59	70 ^{1/4}	323	10	1410	81	4342	1/2	1008	86 ^{3/4}	5350	87 ^{1/4}
5) сборъ на обезпеченіе народнаго продовольствія съ податныхъ лицъ	621	42	—	—	—	—	—	—	—	—	—	—	31	91	—	—	589	51	—	—	589	51
Всего по раздѣлу I-му	79424	10	125115	98	51	77 ^{1/2}	158	69	1327	14 ^{1/2}	292	21 ^{3/4}	10426	11 ^{1/2}	105244	67	67722	61 ^{1/2}	19737	78 ^{1/4}	87460	39 ^{3/4}
II.																						
Земскіе сборы:																						
а) съ земель и лѣсовъ	53456	92	68802	95	—	—	—	—	4292	8 ^{1/4}	598	14 ^{1/4}	10879	96 ^{1/4}	43306	7 ^{3/4}	38284	87 ^{1/2}	24898	73	63183	60 ^{1/2}
б) съ заводскихъ, фабричныхъ и торговыхъ помѣщеній	19174	91	1891	94	5463	59	5429	91	70	24	45	2	13430	14	991	99	11138	12	6284	84	17422	96
в) съ городскихъ недвижимыхъ имуществъ	274	15	1849	—	—	—	—	—	—	—	—	—	274	15	1406	73	—	—	442	27	442	27
г) сборъ на бывшія частныя повинности съ податныхъ лицъ	7477	73 ^{3/4}	—	—	—	—	—	—	—	52 ^{1/4}	—	—	21	34	—	—	7455	87 ^{1/2}	—	—	7455	87 ^{1/2}
Итого по раздѣлу II-му	80383	71 ^{3/4}	72543	89	5463	59	5429	91	4362	84 ^{1/2}	643	16 ^{1/4}	24605	59 ^{1/4}	45704	79 ^{3/4}	56878	87	31625	84	88504	71

Наименованіе сборовъ.	Слѣдовало взыскать.				Вновь причислено.				И с к л ю ч е н о.				В з ы с к а н о.				Осталось къ 1 января 1904 года.					
	Недоимки.		Оклада.		Недоимки.		Оклада.		Недоимки.		Оклада.		Недоимки.		Оклада.		Всего.					
	Руб.	К.	Руб.	К.	Руб.	К.	Руб.	К.	Руб.	К.	Руб.	К.	Руб.	К.	Руб.	К.	Руб.	К.				
в) съ городскихъ недвижимыхъ имуществъ	235	61	651	50	—	—	—	—	—	—	—	—	36	72	527	28	198	89	124	22	323	11
Итого по раздѣлу II-му	11737	88	26748	28	7249	65	—	—	—	—	7092	59	3575	98	18021	64	15111	55	1634	5	16745	60
III.																						
Налогъ съ недвижимыхъ имуществъ городскихъ поселеній	448	26	1303	—	—	—	—	—	—	—	—	—	226	72	913	95	221	54	389	5	610	59
Итого по Нерчинск. уѣз.	12194	62	31878	44	7249	65	—	—	—	—	7093	35	4111	18	22761	99	15333	9	2023	10	17356	19
НЕРЧИНСКО-ЗАВОДСКІЙ УѢЗДЪ.																						
I.																						
Подати и окладные платежи:																						
1) Оброчная подать съ бывшихъ государственныхъ крестьянъ	—	—	204	—	281	60	—	—	—	—	—	—	—	—	204	—	281	60	—	—	281	60
2) Подушная подать:																						
а) съ бывшихъ государственныхъ крестьянъ	39904	98 ^{1/4}	473	63	27	84	8	72	—	—	20	71	40	98	110	26	39891	84 ^{1/4}	351	38	40243	22 ^{1/4}

Наименованіе сборовъ.	Слѣдовало взыскать.				Вновь причислено.				Исключено.				Взыскано.				Осталось къ 1 января 1904 года.					
	Недоимки.		Оклада.		Недоимки.		Оклада.		Недоимки.		Оклада.		Недоимки.		Оклада.		Недоимки.		Оклада.		Всего.	
	Руб.	К.	Руб.	К.	Руб.	К.	Руб.	К.	Руб.	К.	Руб.	К.	Руб.	К.	Руб.	К.	Руб.	К.	Руб.	К.	Руб.	К.
б) съ казаковъ - - -	—	—	1543	7	—	—	—	—	—	—	9 ^{1/2}	—	—	1518	31	—	—	—	—	24 66 ^{1/2}	—	24 66 ^{1/2}
Итого -	39904	98 ^{1/4}	2016	70	27	84	8	72	—	—	20 80 ^{1/2}	40	98	1628	57	39891	54 ^{1/4}	376	4 ^{1/2}	40267	88 ^{3/4}	
3) Общественные сборы съ податныхъ лицъ	168	12 ^{1/2}	490	71	7	83 ^{1/2}	6	86	—	—	21	94	35	24	152	23 ^{1/2}	14	72	323	39 ^{1/2}	464	11 ^{1/2}
Всего по раздѣлу I-му	40073	10 ^{3/4}	2711	41	317	27 ^{1/2}	15	58	—	—	42 74 ^{1/2}	76	22	1984	80 ^{1/2}	40314	16 ^{1/4}	699	44	41014	60 ^{1/4}	
II.																						
Земскіе сборы:																						
а) съ земель и лѣсовъ - -	12684	34 ^{1/2}	17319	47	—	—	—	—	—	—	1772	23	472	44 ^{1/2}	10013	28 ^{1/2}	12211	90	553	95 ^{1/2}	17745	85 ^{1/2}
б) съ заводскихъ, фабричныхъ и торговыхъ помѣщій - - -	456	89	—	—	—	—	—	—	—	—	—	—	51	46	—	—	405	43	—	—	405	43
Итого по раздѣлу II-му	13141	23 ^{1/2}	17319	47	—	—	—	—	—	—	1772	23	523	90 ^{1/2}	10013	28 ^{1/2}	12617	33	553	95 ^{1/2}	18151	28 ^{1/2}
Итого по Нерч.-Зав. уѣз.	53214	34 ^{1/4}	20030	88	317	27 ^{1/2}	15	58	—	—	1814	97 ^{1/2}	600	12 ^{1/2}	11998	9	52931	49 ^{1/4}	6233	39 ^{1/2}	59164	88 ^{3/4}
СЕЛЕНГИНСКІЙ УѢЗДЪ.																						
I.																						
Подати и окладные платежи:																						
1) Оброчная подать съ бывш. государственныхъ крестьянъ - -	8337	92 ^{1/2}	24594	24	—	—	31	28	24	43	30	45 ^{1/2}	252	63	18367	91 ^{1/2}	628	86 ^{1/2}	6227	15	12511	1 ^{1/2}

Наименованіе сборовъ.	Слѣдовало взыскать.				Вновь причислено.				И с к л ю ч е н о.				В з ы с к а н о.				Осталось къ 1 января 1904 года.					
	Недоимки.		Оклада.		Недоимки.		Оклада.		Недоимки.		Оклада.		Недоимки.		Оклада.		Недоимки.		Оклада.		Всего.	
	Руб.	К.	Руб.	К.	Руб.	К.	Руб.	К.	Руб.	К.	Руб.	К.	Руб.	К.	Руб.	К.	Руб.	К.	Руб.	К.	Руб.	К.
2) Подушная подать:																						
а) съ бывшихъ государственныхъ крестьянъ	3240	36 ^{1/2}	10438	83	—	—	13	25	2	18	9 26 ^{1/4}	1036	27	8083	41 ^{3/4}	2201	91 ^{1/2}	2359	40	4561	31 ^{1/2}	
б) съ осѣдлыхъ инородцевъ -	883	25	1495	75	—	—	—	—	387	87	30 24 ^{1/2}	23	97	907	84 ^{1/2}	471	41	557	66	1029	7	
в) съ кочевыхъ инородцевъ -	—	—	6447	29	—	—	—	41	—	—	— 38 ^{1/2}	—	—	4420	36	—	—	2026	95 ^{1/2}	2026	95 ^{1/2}	
г) съ казаковъ -	37	1	1460	20	—	—	—	—	—	—	— 1 ^{1/2}	1	59	1339	15 ^{1/2}	35	42	121	3	156	45	
Итого	4160	62 ^{1/2}	19842	7	—	—	13	66	390	5	39 90 ^{3/4}	1061	83	14750	77 ^{3/4}	2708	74 ^{1/2}	5065	4 ^{1/2}	7773	79	
3) Подати разныхъ наименованій:																						
а) съ кочевыхъ инородцевъ ясачной подати	—	10	10776	98	—	—	1	43	—	—	— 66	—	10	6275	98	—	—	4501	77	4501	77	
б) съ осѣдлыхъ инородцевъ оброчной подати	2078	95	3435	36	—	—	—	—	399	84	60 45	309	61	2569	9	1369	50	805	82	2175	32	
Итого	2079	5	14212	34	—	—	1	43	399	84	61 11	309	71	8845	7	1369	50	5307	59	6677	9	
4) общественные сборы съ податныхъ лицъ	704	48 ^{1/2}	1055	40	116	77 ^{1/2}	18	76	23	32	6 98 ^{1/2}	133	73	656	42 ^{1/2}	664	21	410	75	1074	96	
5) сборъ на обезпеченіе народнаго продовольствія съ податныхъ лицъ	216	49	—	—	—	—	—	—	—	—	—	—	—	—	—	216	49	—	—	216	49	
Всего по раздѣлу I-му	15998	57 ^{1/2}	59704	5	116	77 ^{1/2}	65	13	837	64	138 45 ^{3/4}	4034	90	42620	18 ^{3/4}	11242	81	17010	53 ^{1/2}	28253	34 ^{1/2}	

Наименованіе сборовъ.	Слѣдовало взискать.				Вновь причислено.				И с к л ю ч е н о.				В з ы с к а н о.				Осталось къ 1 января 1904 года.					
	Недоимки.		Оклада.		Недоимки.		Оклада.		Недоимки.		Оклада.		Недоимки.		Оклада.		Недоимки.		Оклада.		Всего.	
	Руб.	К.	Руб.	К.	Руб.	К.	Руб.	К.	Руб.	К.	Руб.	К.	Руб.	К.	Руб.	К.	Руб.	К.	Руб.	К.	Руб.	К.
II.																						
Земскіе сборы:																						
а) съ земель и лѣсовъ - -	16333	13	28584	47	—	—	—	—	2668	24 ¹ / ₄	847	27 ¹ / ₄	5510	41	15092	91	8154	47 ³ / ₄	12644	28 ³ / ₄	20798	76 ¹ / ₂
б) съ заводскихъ, фабричныхъ и торговыхъ помѣщеній - -	1057	98	—	—	—	94	—	—	27	89	—	—	24	35	—	—	1006	68	—	—	1006	68
в) съ городскихъ недвижимыхъ имуществъ	96	12	610	50	—	—	—	—	—	—	—	—	21	80	31	87	74	32	578	63	652	95
г) сбора на бывшія частныя повинности	71	59 ¹ / ₄	—	—	—	—	—	—	61	48 ¹ / ₄	—	—	—	96	—	—	9	15	—	—	9	15
Итого по раздѣлу II-му	17558	82¹/₄	29194	97	—	94	—	—	2757	61¹/₄	847	27¹/₄	5557	52	15124	78	9244	62³/₄	13222	91³/₄	22467	54¹/₂
III.																						
Налогъ съ недвижимыхъ имуществъ городскихъ поселеній																						
Пени -	—	—	—	—	4	29	—	—	—	—	—	—	4	29	—	—	—	—	—	—	—	—
Итого по Селенгин. уѣз.	33557	39³/₄	90120	2	122	1¹/₂	65	13	3595	25¹/₂	1000	89	9596	71	58717	5³/₄	20487	43³/₄	30467	20¹/₄	50954	64

Наименование сборовъ.	Слѣдовало взыскать.				Вновь причислено.				Исключено.		Взыскано.				Осталось къ 1 января 1904 года.						
	Недоимки.		Оклада.		Недоимки.		Оклада.		Недоимки.		Оклада.		Недоимки.		Оклада.		Всего.				
	Руб.	К.	Руб.	К.	Руб.	К.	Руб.	К.	Руб.	К.	Руб.	К.	Руб.	К.	Руб.	К.	Руб.	К.			
ТРОИЦКОСАВСКИЙ УѢЗДЪ.																					
I.																					
Подати и окладные платежи:																					
1) Подушная подать:																					
а) съ осѣдлыхъ инородцевъ -	—	—	8	54	—	—	—	—	—	—	—	—	—	—	—	8	54	8	54		
б) съ казаковъ -	519	21	1628	64	—	—	—	—	—	—	53	234	75	1450	19	284	46	177	92	462	38
Итого -	519	21	1637	18	—	—	—	—	—	—	53	234	75	1450	19	284	46	186	46	470	92
2) Подати разныхъ наименованій:																					
а) съ осѣдлыхъ инородцевъ оброчной подати	—	—	19	4	—	—	—	—	—	—	—	—	—	—	—	—	—	19	4	19	4
3) Общественный сборъ съ податныхъ лицъ -	—	—	—	49	—	—	—	—	—	—	—	—	—	—	—	—	—	—	49	—	49
Всего по раздѣлу I-му	519	21	1656	71	—	—	—	—	—	—	53	234	75	1450	19	284	46	205	99	490	45

Наименованіе сборовъ.	Слѣдовало взыскать.				Вновь причислено.				Исключено.				Взыскано.				Осталось къ 1 января 1904 года.					
	Недоимки.		Оклада.		Недоимки.		Оклада.		Недоимки.		Оклада.		Недоимки.		Оклада.		Недоимки.		Оклада.		Всего.	
	Руб.	К.	Руб.	К.	Руб.	К.	Руб.	К.	Руб.	К.	Руб.	К.	Руб.	К.	Руб.	К.	Руб.	К.	Руб.	К.	Руб.	К.
II.																						
Земскіе сборы:																						
а) съ земель и лѣсовъ - -	5795	69 ^{1/4}	7621	76	—	—	—	—	1	93	452	15	1770	49	5460	35	4023	27 ^{1/4}	1709	26	5732	53 ^{1/4}
б) съ заводскихъ, фабричныхъ и торговыхъ помѣщеній - - -	—	—	1054	87	1054	87	—	—	103	1	1	71	922	50	1017	90	29	36	35	26	64	62
в) съ городскихъ недвижимыхъ имуществъ	585	4	1939	—	—	—	—	—	—	—	—	—	40	75	1738	89	544	29	200	11	744	40
г) сбора на бывшія частныя повинности	—	—	—	—	—	—	—	—	—	—	—	—	—	—	—	—	—	—	—	—	—	—
Итого по раздѣлу II-му	6380	73^{1/4}	10615	63	1054	87	—	—	104	94	453	86	2733	74	8217	14	4596	92^{1/4}	1944	63	6541	55^{1/4}
III.																						
Налогъ съ недвижимыхъ имуществъ городскихъ поселеній - -	766	69	3878	—	—	—	—	—	—	—	—	—	81	49	3477	78	685	20	400	22	1085	42
Пени -	—	—	—	—	13	97	—	—	—	—	—	—	13	97	—	—	—	—	—	—	—	—
Итого по Троицкос. уѣз.	7666	63^{1/4}	16150	34	1068	84	—	—	104	94	454	39	3063	95	13145	11	5566	58^{1/4}	2550	84	8117	42^{1/4}
Всего по области -	348223	31^{1/2}	556361	91	18090	39	6032	16	13573	42^{3/4}	13649	27^{1/2}	95211	96^{3/4}	387484	6^{1/2}	257528	31	161260	73	418789	4

ВѢДОМОСТЬ

о числѣ и родѣ преступленій, разсмотрѣнных Читинскимъ Окружнымъ судомъ.

За 1903 годъ.

ВѢДОМОСТЬ

о движеніи уголовныхъ дѣлъ у мировыхъ судей округа
Читинскаго окружнаго суда.

За 1903 годъ.

Наименованіе мировыхъ участковъ.

Наименованіе мировыхъ участковъ.	Къ 1903 г. осталось нерѣшенныхъ дѣлъ.	Въ 1903 г. возникло дѣлъ.					Въ 1903 г. предано мировыми судьями въ другія установленія для дальнѣйшаго производства.	Рѣшено дѣлъ.							Въ 1903 году наложены денежные взысканія по уголовнымъ дѣламъ.				Итого сумму.	За выдачу копій протоколовъ и приговоровъ по уголовнымъ дѣламъ получено канцелярскихъ пошлинъ.							
		По жалобамъ частныхъ лицъ.	По сообщеніямъ полицейскихъ и другихъ административныхъ властей.	По собственному усмотрѣнію мировыхъ судей.	Переданныхъ изъ другихъ Судебныхъ Установленій и Прокурорами.	Окончательно.		Съ правомъ отзыва.	Число дѣлъ, оконченныхъ прирѣшеніемъ и по др. причинамъ.	Оставившихся за мировыми судьями.	Оставившихся по причинамъ, независимымъ отъ мировыхъ судей.	Число дѣлъ, по коимъ разбирательство происходило при закрытыхъ дверяхъ въ 1903 г.	Число апелляціонныхъ отзывовъ, поданныхъ въ 1903 г. на рѣшенія мировыхъ судей.	Число жалобъ и протестовъ на окончательные приговоры мировыхъ судей, поданныхъ въ 1903 г.	За неявку къ слѣдствію и суду.	За нарушение благопрістойности, порядка и тишины при разборѣ дѣлъ.	Изъ нихъ дѣйствительно взыскано.	По уголовнымъ дѣламъ, произведеннымъ у мировыхъ судей, явилось по вызову свидѣтелей и свидѣющихъ людей.			Въ пользу сихъ лицъ присуждено вознагражденія.	Рубли.	Коп.	Рубли.	Коп.	Рубли.	Коп.
Мировой Судья 1 уч. Окр. Чит. ок. суда	-	19	372	796	3	37	16	338	441	299	10	123	6	46	6	32	-	3	-	8	-	802	2	8	-	3	-
" " 2 уч.	-	28	38	95	-	3	14	23	69	52	-	6	2	7	2	9	-	-	-	-	335	2	9	39	250	-	
" " 3 уч.	-	91	43	294	-	11	4	66	140	164	-	65	1	16	-	-	-	-	-	445	-	-	-	-	-	-	
" " 4 уч.	-	25	40	112	3	12	2	75	37	45	-	33	2	1	2	7	-	-	-	207	1	4	5	-	20	-	
" " 5 уч.	-	19	48	161	2	1	26	73	98	16	-	18	1	6	-	8	-	-	-	534	-	-	-	-	60	-	
" " 6 уч.	-	188	39	138	-	16	4	28	76	75	198	-	15	-	-	-	-	-	-	119	-	-	-	-	-	-	
" " 7 уч.	-	7	133	128	2	1	3	69	145	48	-	6	-	18	3	-	-	-	-	318	-	-	-	-	5	-	
" " 8 уч.	-	125	84	152	-	4	11	87	116	98	29	24	-	20	2	-	-	-	-	479	-	-	-	-	230	-	
" " 9 уч.	-	344	161	286	3	38	54	49	140	120	391	78	3	13	17	5	-	-	5	984	-	-	-	-	-	-	
" " 10 уч.	-	2	52	85	-	7	1	32	45	42	18	8	-	11	3	-	-	-	-	197	-	-	-	-	-	-	
" " 11 уч.	-	14	46	118	1	14	10	56	79	38	-	10	3	4	-	37	-	-	13	378	-	-	-	-	-	-	
" " 12 уч.	-	22	77	114	-	2	2	52	104	51	-	6	1	10	2	33	-	-	5	432	3	15	64	-	30	-	
" " 13 уч.	-	186	169	473	2	20	5	234	337	202	-	72	2	33	7	54	-	9	6	886	16	209	33	7	-		
" " 14 уч.	-	41	44	101	-	4	7	-	152	24	-	7	-	14	-	34	-	-	-	592	11	16	40	-	-	-	
" " 15 уч.	-	30	39	150	-	7	5	115	51	47	-	8	1	9	2	13	-	2	2	581	1	2	-	-	290	-	
" " 16 уч.	-	174	65	152	-	8	19	68	143	117	-	52	-	9	-	5	-	-	-	449	-	-	-	-	-	-	
" " 17 уч.	-	56	33	216	-	15	11	63	136	79	-	33	1	16	5	4	-	-	2	419	1	4	80	230	-	-	
" " 18 уч.	-	57	53	132	2	9	6	22	142	47	-	36	1	7	-	10	-	6	6	450	-	-	-	-	90	-	
" " 19 уч.	-	20	32	118	2	7	-	18	97	41	-	22	1	4	-	4	-	-	-	358	-	-	-	-	60	-	
" " 20 уч.	-	101	99	224	1	1	2	103	134	112	-	74	2	9	3	30	-	-	6	561	-	-	-	-	120	-	
" " 21 уч.	-	45	34	85	-	6	2	30	91	43	-	4	-	1	-	3	-	-	3	156	2	2	-	-	70	-	
" " 22 уч.	-	99	38	119	-	1	13	45	100	74	-	25	-	10	-	25	-	-	10	288	-	-	-	-	-	-	
" " 23 уч.	-	39	74	94	-	-	-	21	107	58	-	21	-	17	2	3	-	-	1	201	1	5	25	2	-	-	
" " 24 уч.	-	29	30	55	2	-	1	-	16	19	-	80	-	-	-	45	-	-	20	50	-	-	-	-	30	-	
" " 25 уч.	-	49	178	217	-	5	2	38	109	149	124	27	-	7	3	-	-	-	-	238	-	-	-	-	180	-	
Добавочный Мировой Судья	-	46	72	160	-	11	3	47	77	42	86	26	-	16	5	-	-	-	-	928	-	-	-	-	-	-	
" " "	-	31	-	-	-	-	31	-	-	-	-	-	-	-	-	-	-	-	-	-	-	-	-	-	-	-	
ИТОГО	-	1887	2093	4775	23	240	254	1752	3182	2110	856	864	27	319	64	361	-	20	87	-	11397	40	276	86	3290	-	

Распределение уголовных дѣлъ, возникшихъ въ 1903 году у мировыхъ судей округа читинскаго
окружнаго суда и состоявшихъ по симъ дѣламъ подсудимыхъ по родамъ проступковъ.

Названія проступковъ.	Число дѣлъ, возникшихъ въ 1903 г.	По симъ дѣламъ состояло подсуди- мыхъ.	
		МУЖ.	ЖЕН.
1. О преступленіяхъ религіозныхъ - - -	4	1	2
2. О проступкахъ противъ порядка управленія - -	816	999	75
3. О нарушеніи уставовъ: питейн., табачн. и о воин. повинности	341	363	54
4. О нарушеніи благочинія во время богослуженія - -	11	16	—
5. О нарушеніи порядка и спокойствія - -	619	925	74
6. О проступкахъ противъ обществен. благоустройства - -	267	271	17
7. О бродяжествѣ - - -	22	21	—
8. О нарушеніи устава о паспортахъ - - -	168	164	11
9. О нарушеніи уставовъ строительнаго и путей сообщенія - -	235	328	8
10. О нарушен. правилъ осторожности отъ пожаровъ - -	144	299	11
11. О нарушен. уставовъ почтоваго и телеграфнаго - -	8	5	—
12. О проступкахъ противъ народнаго здравія - -	228	254	24
13. О проступкахъ противъ личной безопасности - -	184	198	16
14. Объ оскорбленіи чести - - -	985	977	208
15. Объ угрозахъ и насиліи - - -	683	843	40
16. О проступкахъ противъ правъ семейственныхъ - -	34	39	6
17. О сомовольномъ пользованіи чужимъ имуществомъ и поврежде- ніи онаго - - -	221	269	3
18. О нарушеніи правилъ о наймѣ рабочихъ - - -	60	78	—
19. О похищеніи и поврежденіи чужого лѣса - - -	246	278	11
20. О кражѣ - - -	1210	1072	102
21. О кражѣ со взломомъ - - -	174	144	6
22. О мошенничествѣ, обманахъ и присвоеніи - - -	180	201	7
23. О изслѣдованіи причинъ смерти - - -	1	2	—
24. О изслѣдованіи причинъ пожаровъ - - -	6	2	—
25. Прочихъ дѣлъ, не показанныхъ въ предшествующихъ пунктахъ	284	435	17
И Т О Г О	7131	8184	692

ВЪДОМОСТЬ

о движеніи гражданскихъ дѣлъ у мировыхъ судей округа
Читинскаго окружнаго суда.

За 1903 годъ.

Наименование округъ
и
мировыхъ участковъ.

	Къ 1903 г. оставалось неразрешенныхъ дѣлъ.	Въ 1903 г. вступило дѣлъ.	Всего производилось дѣлъ.	Число дѣлъ по коимъ въ 1903 г. уничтожено или прекращено производство.	Въ 1903 г. разрешено всего дѣлъ по существу.	Число дѣлъ, оконченныхъ миромъ.	Къ 1903 г. осталось неразрешенныхъ дѣлъ.	Цѣнность предъявленныхъ въ 1903 году. исковъ.
	1.	2.	3.	4.	5.	6.	7.	
								РУБЛИ КОП.
								9.
1-й Судебно-Мировой участокъ	33	1142	1175	159	741	165	23	87 241259 33
2-й " " "	15	158	173	28	91	47	—	7 17767 78
3-й " " "	47	267	314	51	183	22	—	58 43219 28
4-й " " "	33	323	356	73	228	11	—	44 35593 47
5-й " " "	12	400	412	10	379	13	—	10 48661 —
6-й " " "	71	202	273	33	148	8	84	— 36137 13
7-й " " "	6	446	452	67	374	4	2	5 79688 52
8-й " " "	75	534	609	17	499	59	20	14 46021 78 ³ / ₄
9-й " " "	153	412	565	30	245	51	192	47 143772 6 ¹ / ₄
10-й " " "	17	181	198	9	156	10	22	1 28768 88
11-й " " "	6	214	220	29	178	8	—	5 37439 56
12-й " " "	14	292	306	29	254	20	—	3 86760 52 ³ / ₄
13-й " " "	132	535	667	40	470	100	—	57 86486 73
14-й " " "	33	240	273	—	237	29	—	7 20724 24
15-й " " "	66	418	484	78	345	48	—	13 52361 43
16-й " " "	96	140	236	39	140	20	—	37 18111 20
17-й " " "	85	197	282	57	174	1	—	50 44192 26
18-й " " "	13	166	179	32	122	8	—	17 53578 86
19-й " " "	21	87	108	6	77	6	—	19 13656 79
20-й " " "	100	211	311	37	148	39	—	87 30781 14
21-й " " "	42	149	191	23	155	5	—	8 17852 88
22-й " " "	60	125	185	36	115	19	—	15 32654 90
23-й " " "	12	201	213	36	161	9	—	7 35375 74
24-й " " "	28	72	100	14	34	4	—	48 31387 74
25-й " " "	49	438	487	68	167	97	128	27 163355 69
Добавочный Мировой Судья	28	281	309	50	169	4	56	30 53470 79
" " "	20	—	—	—	—	—	—	— — —
ИТОГО	1267	7831	9098	1051	5990	807	527	703 1499079 52 ¹ / ₄

10.	11.	12.	13.	14.	15.	16.	17.	Р. К.	Р. К.	Р. К.	Ч. Л.	Ч. Л.	Р. К.	Р. К.	Р. К.	Ч. Л.	Ч. Л.	Р. К.	Р. К.	Р. К.	26.	
																						18.
—	593	148	533	208	29	18	—	18	3	7	762	19	163	—	35	—	2017	63	—	—		
1	73	18	68	23	1	2	—	—	—	—	90	8	12	—	14	50	230	50	—	—		
—	158	25	105	78	21	1	—	—	—	—	135	—	—	—	11	30	432	20	—	—		
—	200	28	183	45	4	4	—	2	—	—	63	3	12	20	13	60	430	54	—	—		
—	331	48	108	271	8	—	2	—	—	—	386	—	—	—	16	20	480	—	—	—		
—	134	14	82	66	11	1	—	—	—	—	43	—	—	—	4	40	361	38	—	—		
—	301	73	284	139	29	2	—	—	—	—	193	—	—	—	7	50	689	31	—	—		
—	421	78	228	81	18	7	—	—	—	—	139	—	—	—	41	80	620	42	—	—		
8	179	66	106	64	48	6	—	—	—	—	198	—	—	—	27	60	1486	48	4	—		
—	130	26	75	88	9	1	—	—	—	—	47	—	—	—	12	30	352	89	—	—		
—	153	25	114	208	5	—	—	5	3	5	79	—	—	—	17	80	391	73	—	—		
—	214	40	166	51	17	—	—	—	—	—	63	1	2	—	21	30	961	50	—	—		
2	356	114	262	108	36	8	—	27	5	6	257	39	155	—	24	20	803	24	—	—		
—	215	22	186	90	4	—	—	8	—	1	64	4	7	25	8	40	225	52	—	—		
1	309	36	237	108	28	2	—	1	—	—	141	—	—	—	25	40	513	39	—	—		
—	126	14	90	50	4	1	—	—	—	—	52	—	—	—	3	30	192	34	—	—		
—	137	27	110	64	3	1	—	—	—	—	33	—	—	—	17	80	489	94	—	—		
—	116	7	69	53	2	1	—	—	—	—	7	—	—	—	4	50	467	68	—	—		
—	65	12	59	18	3	1	—	2	—	—	87	4	4	—	3	80	159	47	—	—		
—	128	20	122	26	6	2	—	—	—	—	66	—	—	—	11	10	279	9	—	—		
—	134	21	88	67	9	—	—	—	—	—	23	—	—	—	6	50	375	45	—	—		
—	86	29	54	61	6	5	—	12	3	—	60	—	—	—	—	—	286	9	—	—		
—	117	44	112	49	4	14	—	4	—	—	71	—	—	—	3	60	317	20	—	—		
—	28	6	3	31	3	—	—	2	—	—	14	1	5	—	4	60	333	10	—	—		
—	137	30	53	114	4	—	—	—	—	—	45	—	—	—	14	30	1549	38	—	—		
—	114	55	89	80	12	5	—	4	—	—	382	1	1	—	29	—	524	41	—	—		
—	—	—	—	—	—	—	—	—	—	—	—	—	—	—	—	—	—	—	—	—		
12	4954	1036	5386	2404	324	82	—	582	—	14	—	21	—	3500	80	361	45	379	80	14970	88	4

Число поручений губернскихъ и областныхъ по опекунскимъ дѣламъ присутствій, исполненныхъ мировыми судьями

Распределение гражданских дѣлъ, возникшихъ въ 1903 году у мировыхъ судей округа Читинскаго окружного суда и цѣнности предъявленныхъ по симъ дѣламъ исковъ по родамъ дѣлъ.

Наименованіе дѣлъ.	Число дѣлъ, возникшихъ въ 1903 г.	По симъ дѣламъ было предъявлено исковъ на сумму.	
		Рубли.	Коп.
1. О правѣ собственности на недвижимыя имѣнія - -	45	8532	—
2. О возстановленіи нарушеннаго владѣнія:			
а) по дѣламъ казеннаго управленія - - -	29	3044	44
б) по прочимъ дѣламъ - - -	12	870	—
3. О спорахъ по найму луговъ, выгоновъ и иного рода земельныхъ угодій	10	530	16
4. О спорахъ по найму прочихъ оброчныхъ статей - -	24	5919	78
5. О погромахъ и другихъ поврежденіяхъ луговъ и иныхъ угодій -	106	10119	68
6. О спорахъ по найму людей въ въ услуженіе и сельскохозяйственныя доходы - - - -	301	26609	96
7. О спорахъ по найму фабричныхъ и заводскихъ рабочихъ -	90	8713	83 ¹ / ₄
8. О взысканіи денегъ по долговымъ обязательствамъ ¹⁾ - -	3724	953199	72 ¹ / ₄
9. По искамъ о правѣ участія частнаго - - -	1	—	—
10. О розысканіи средствъ къ удовлетворенію взысканія - -	36	1357	33
11. О распределеніи взысканныхъ суммъ между кредиторами -	19	3731	98
12. О личныхъ обиходахъ и оскорбленіяхъ - - -	1	30	—
13. Объ обезпеченіи доказательствъ - - - -	15	2000	—
14. Объ укрепленіи имѣній, проданныхъ съ торговъ - - -	20	—	—
15. Прочихъ дѣлъ по искамъ и спорамъ ²⁾ - - -	2767	378075	53 ¹ / ₄
16. О вызовѣ наслѣдниковъ - - - -	88	1703	—
17. Объ утвержденіи въ правахъ наслѣдства - - -	81	5500	74
18. О раздѣлѣ наслѣдственнаго имущества - - -	9	3241	—
19. О вводѣ во владѣніе недвижимыхъ имѣніемъ - - -	10	—	—
20. Прочихъ дѣлъ, не показанныхъ въ предшествующихъ пунктахъ -	442	85900	36 ¹ / ₂
И Т О Г О - -	7831	1449079	52¹/₄

¹⁾ Въ числѣ дѣлъ показанныхъ въ пунктѣ 8-мъ, было дѣлъ упрощеннаго порядка судопроизводства 632 на сумму 316269 р. 15 к.

²⁾ Въ числѣ дѣлъ, показанныхъ въ пунктѣ 15-мъ, было упрощеннаго порядка по искамъ о сдачѣ, за истеченіемъ договорнаго срока, состоящаго въ наемѣ имущества (ст. 365¹ У. Г. С.) 87 на сумму 5627 р. 27 к.

ВЪДОМОСТЬ

О подсудимыхъ подѣламъ, производящимся у мировыхъ
судей округа Читинскаго окружнаго суда.

За 1903 годъ.

Наименованіе округа и мировыхъ участковъ.	Общее число подсудимыхъ по дѣламъ, рѣшеннымъ мировыми судьями въ 1903 г.		Изъ этого числа въ 1903 году было обвинено Мировыми Судьями и оправдано.						Число всѣхъ лицъ, при Судьями въ 1903 году къ роду наказанія			говоренныхъ Мировыми наказанію (по каждому въ отдѣльности.)		Изъ этого общаго числа приговоренныхъ Мировыми Судьями было.		Изъ числа всѣхъ приговоренныхъ въ 1903 году къ наказаніямъ было.				Число подсудимыхъ по дѣламъ, рѣшенія о конхъ не состоялись.				Число лицъ, состоявшихъ подъ стражею къ концу отчетнаго года.						
	Муж.	Жен.	Оправдано.		Освобождено отъ суда.		Обвинено.		Къ тюремному заключенію.	Къ аресту.	Къ денежнымъ обращаемымъ въ капиталъ на устройство мѣстъ заключенія.	взыскан.	въ пользу частныхъ лицъ, а также разныхъ вѣдомствъ и учреждений.	Къ выговорамъ, замѣчаніямъ и внушеніямъ.	Къ другимъ наказаніямъ.	Несовершенно-лѣтнихъ отъ 10 до 17 лѣтъ.	Несовершеннолѣтнихъ, приговоренныхъ къ содержанию въ исправительномъ приютѣ.	Грамотныхъ.	Неграмотныхъ.	Обоненныхъ окончательными приговорами Мировыхъ Судей.				Вѣдѣвіе педечи дѣлъ въ другія судобныя установленія.	Вѣдѣвіе того, что дѣло было отложено разсмотрѣнью.	За недостаткомъ затребованныхъ свидѣній.	М.	Ж.	М.	Ж.
			Муж.	Жен.	Муж.	Жен.	Муж.	Жен.												Муж.	Жен.	М.	Ж.							
1-й участокъ -	1015	136	361	36	114	27	540	73	98	86	380	32	—	17	8	—	412	201	312	301	11	2	31	12	—	—	—	—		
2-й " -	180	8	35	1	56	—	89	7	20	30	39	4	2	1	1	—	34	62	25	71	23	—	13	2	1	—	—	—		
3-й " -	362	27	85	8	100	5	177	14	11	60	120	—	—	—	—	—	55	136	94	97	4	—	—	—	—	—	—	—		
4-й " -	173	15	23	4	37	2	113	9	4	19	68	19	11	1	—	—	29	93	98	24	5	—	39	1	—	—	—	—		
5-й " -	278	14	33	3	116	8	129	3	16	20	92	4	—	—	—	—	75	57	49	53	39	5	44	—	1	—	—	—		
6-й " -	102	8	32	4	14	—	56	4	9	7	44	—	—	—	—	—	45	15	31	29	9	—	106	—	—	—	—	—		
7-й " -	260	55	81	22	32	7	147	26	35	15	68	2	—	3	5	—	108	65	67	106	5	—	6	—	—	—	—	—		
8-й " -	308	11	83	1	86	5	139	5	11	23	102	—	—	8	1	—	37	107	63	81	31	—	54	46	—	—	—	—		
9-й " -	177	25	51	7	5	6	121	12	29	50	46	6	2	—	1	—	46	87	94	39	26	5	—	—	—	—	—	—		
10-й " -	163	6	22	2	52	—	89	4	5	14	74	—	—	—	—	—	42	51	45	48	1	—	29	12	—	—	—	—		
11-й " -	217	18	52	5	47	1	118	12	15	25	75	11	4	—	—	—	37	93	62	68	8	2	8	—	—	—	—	—		
12-й " -	295	21	110	9	49	8	136	4	21	43	60	10	2	4	5	—	60	80	68	72	3	—	4	10	—	—	—	—		
13-й " -	629	69	191	16	47	5	391	48	61	89	250	33	2	4	2	—	285	154	230	209	18	2	20	70	3	—	—	—		
14-й " -	304	16	156	6	75	5	73	5	14	39	16	8	1	—	—	—	16	62	—	78	9	1	8	1	—	—	—	—		
15-й " -	278	14	73	6	31	3	174	5	15	28	127	4	—	5	3	—	71	108	109	70	12	—	—	10	—	—	—	—		
16-й " -	564	29	154	4	202	3	208	22	17	34	153	26	—	—	1	—	109	121	106	124	24	1	14	29	2	—	—	—		
17-й " -	300	17	132	6	60	2	138	9	29	14	63	40	—	1	—	—	63	84	62	85	2	—	5	4	4	—	—	—		
18-й " -	260	27	45	3	31	5	184	19	15	114	55	19	—	—	1	—	53	150	46	157	10	—	21	7	—	—	—	—		
19-й " -	253	7	90	3	45	2	118	2	9	61	39	7	4	—	—	—	48	72	26	94	—	—	25	—	—	—	—	—		
20-й " -	410	62	97	23	86	15	227	24	33	66	142	4	—	6	6	—	132	119	113	138	2	—	127	1	1	—	—	—		
21-й " -	230	15	70	8	95	2	65	5	9	22	28	11	—	—	1	—	23	47	39	31	2	—	5	1	—	—	—	—		
22-й " -	156	30	117	13	35	3	104	14	4	26	63	25	—	—	—	—	68	50	48	70	14	—	11	17	—	—	—	—		
23-й " -	297	19	169	5	45	8	83	6	8	34	38	6	3	—	2	—	42	47	24	65	—	—	27	—	—	—	—	—		
24-й " -	55	—	7	—	32	—	16	—	6	8	2	—	—	—	—	—	8	8	—	16	—	—	107	1	6	—	—	—		
25-й " -	151	15	51	8	—	—	100	7	33	26	48	—	—	—	—	—	84	23	17	90	2	—	58	35	—	—	—	—		
	133	14	35	6	21	4	77	4	27	26	27	—	1	—	—	—	25	56	31	50	6	—	191	—	3	—	—	—		
ИТОГО	7680	678	2355	209	1513	126	3812	343	554	1029	2219	271	32	50	37	—	2007	2148	1889	2266	266	20	1056	258	21	—	—	—		

Распределение подсудимых по родам проступковъ.

Названія проступковъ.	По дѣламъ, разрѣшеннымъ въ 1903 году мировыми судьями, состояло подсудимыхъ.					
	Оправдан-ныхъ.		Освобожден-ныхъ отъ суда.		Осужден-ныхъ.	
	МУЖ.	ЖЕН.	МУЖ	ЖЕН.	МУЖ.	ЖЕН.
	1.	2.	3.	4.	5.	6.
1. О преступленіяхъ религіозныхъ - - -	1	—	—	—	—	—
2. О проступкахъ противъ порядка управленія - -	276	13	64	1	568	32
3. О нарушеніи уставовъ: питейн., табачн. и о воин. повинности	59	11	46	4	221	42
4. О нарушеніи благочинія во время богослуженія - -	4	1	—	—	7	—
5. О нарушеніи порядка и спокойствія - - -	267	25	96	1	544	37
6. О проступкахъ противъ обществен. благоустройства - -	60	4	11	—	160	19
7. О бродяжествѣ - - -	3	—	3	—	7	—
8. О нарушеніи устава о паспортахъ - - -	22	2	19	—	115	11
9. О нарушеніи уставовъ строительнаго и путей сообщенія - -	71	5	53	—	269	7
10. О нарушен. правилъ осторожности отъ пожаровъ - -	175	2	12	—	72	11
11. О нарушен. уставовъ почтоваго и телеграфнаго - -	4	—	1	—	15	—
12. О проступкахъ противъ народнаго здравія - - -	141	5	19	—	181	14
13. О проступкахъ противъ личной безопасности - - -	48	3	50	—	129	6
14. Объ оскорбленіи чести - - -	181	59	399	73	302	76
15. Объ угрозахъ и насили - - -	222	19	352	21	290	14
16. О проступкахъ противъ правъ семейственныхъ - -	8	—	22	3	4	1
17. О сомовольномъ пользованіи чужимъ имуществомъ и поврежде- ніи онаго - - -	41	1	38	—	44	3
18. О нарушеніи правилъ о наймѣ рабочихъ - - -	6	—	12	—	45	—
19. О похищеніи и поврежденіи чужого лѣса - - -	125	8	28	—	211	3
20. О кражѣ - - -	150	36	151	17	393	48
21. О кражѣ со взломомъ - - -	29	1	9	—	46	2
22. О мошенничествѣ, обманахъ и присвоеніи - - -	100	7	38	—	74	6
23. 23. Прочихъ дѣлъ, не показанныхъ въ предшествующихъ пунктахъ - - -	62	7	90	6	115	11
И Т О Г О -	2355	209	1513	126	3812	343

ВѢДОМОСТЬ

о пожарахъ въ Забайкальской области.

За 1903 годъ.

11

НАЗВАНИЕ ГОРОДОВЪ И УЪЗДОВЪ.

	Въ зимніе мѣсяцы.			Въ мѣ
	Число пожа-ровъ.	Число погорѣвшихъ дворовъ.	Сумма убыт-ковъ.	
Областной городъ Чита	8	—	32500	3
Читинскій уѣздъ	П	0	ж	а
городъ Акша	П	0	ж	а
Авшинскій уѣздъ	1	1	191	2
городъ Баргузинъ	П	0	ж	а
Баргузинскій уѣздъ	1	1	225	2
городъ Верхнеудинскъ	1	1	—	—
Верхнеудинскій уѣздъ	13	13	5275	18
городъ Мысовскъ (безуѣздный)	—	—	—	—
городъ Нерчинскъ	5	5	250	—
Нерчинскій уѣздъ	2	2	610	2
Нерчинско-Заводскій уѣздъ	—	—	—	3
городъ Селенгинскъ	П	0	ж	а
Селенгинскій уѣздъ	4	4	360	7
городъ Троицкосавскъ со слободами Кяхтой и Усть-Кяхтой	3	3	700	1
Троицкосавскій уѣздъ	1	1	254	2

И Т О Г О - 39 31 40365 40

	весенніе сяцы.	Въ лѣтніе мѣсяцы.			Въ осенніе мѣсяцы.	Всего въ году.			Причина пожара.									
		Число погорѣвшихъ дворовъ.	Сумма убыт-ковъ.	Число пожа-ровъ.		Число погорѣвшихъ дворовъ.	Сумма убыт-ковъ.	Число пожа-ровъ.	Число погорѣвшихъ дворовъ.	Сумма убыт-ковъ.	Отъ молніи.	Отъ дурного устрой-ства трубъ и печей.	Отъ поджоговъ.	Отъ неосто-рожности.	Отъ другихъ причинъ.			
	Руб.			Руб.			Руб.			Руб.								
	1800	2	—	800	3	—	1500	16	—	36600	—	6	8	2	—			
	р	о	в	ъ	н	е	б	ы	л	о								
	р	о	в	ъ	н	е	б	ы	л	о								
	4	3100	1	1	1500	1	1	2087	5	7	578	—	—	2	—	3		
	р	о	в	ъ	н	е	б	ы	л	о								
	4	600	9	3	100	—	—	—	12	8	925	—	1	1	—	1		
	—	—	—	—	—	4	4	1400	5	5	1400	—	2	—	—	3		
	18	3130	11	11	2245	19	19	10596	61	61	21246	—	—	6	45	10		
	—	—	3	3	4000	—	—	—	3	3	4000	—	—	—	3	—		
	—	—	—	—	—	—	—	—	5	5	250	—	2	—	3	—		
	2	500	7	44	89212	5	5	5566	16	53	95888	—	4	—	8	4		
	1	75	4	2	43	1	—	29845	8	3	30593	—	1	6	—	1		
	р	о	в	ъ	н	е	б	ы	л	о								
	7	2160	2	2	900	6	6	3707	19	19	7127	—	1	3	3	12		
	1	400	2	2	3000	3	3	120	9	9	4220	—	1	1	4	3		
	2	79	—	—	—	1	1	50	4	4	384	—	—	1	1	2		
	39	11844	41	68	101800	43	39	54871	163	177	203211	11	18	28	69	39		

ВѢДОМОСТЬ

о насильственныхъ и случайныхъ смертяхъ въ Забайкальской области.

За 1903 годъ.

ГОРОДА и УЪЗДЫ.

Лица, умер

Число случаев смертоубийствъ.			Жертвы смертоубийствъ.				
Дѣтоубійст.	Смертоубійст.	Итого.	Дѣтоубійствъ.		Смертоубійствъ.		Итого.
			м.	ж.	м.	ж.	

Областной городъ Чита	-	-	-	-	122	23	1	15	7	16	7
Читинскій уѣздъ	-	-	-	-	1	1	-	2	2	2	2
городъ Акша	-	-	-	-	-	-	-	-	-	-	-
Акшинскій уѣздъ	-	-	-	-	3	3	-	2	1	2	1
городъ Баргузинъ	-	-	-	-	-	-	-	-	-	-	-
Баргузинскій уѣздъ	-	-	-	-	4	4	-	3	1	3	1
городъ Верхнеудинскъ	-	-	-	-	-	-	-	-	-	-	-
Верхнеудинскій уѣздъ	-	-	-	-	310	13	3	9	1	12	1
городъ Нерчинскъ	-	-	-	-	-	-	-	-	-	-	-
Нерчинскій уѣздъ	-	-	-	-	17	8	1	9	2	10	2
Нерчинско-Заводскій уѣздъ	-	-	-	-	15	6	1	4	1	5	1
городъ Селенгинскъ	-	-	-	-	-	-	-	-	-	-	-
Селенгинскій уѣздъ	-	-	-	-	6	6	-	4	2	4	2
городъ Троицкосавскъ со слободами Кяхтой и Усть-Кяхтой	-	-	-	-	3	3	-	2	1	2	1
Троицкосавскій уѣздъ	-	-	-	-	24	6	-	2	4	4	2
городъ Мысовскъ (безуѣздный)	-	-	-	-	-	-	-	-	-	-	-

ИТОГО - 865 73 6 254 1860 20

шія насильственнымъ и случайнымъ образомъ.

Самоубійствъ.	Скоропостижно умершіе.					Найденныя мертвыя тѣла.	Жертвы случайной смерти.										Всего умерло отъ насилія и случайностей.		
	Отъ бо- лѣзней.	Отъ пьян- ства.	Отъ неиз- вѣстныхъ причинъ.	Итого.			Убито громомъ.	Задушено и упало съ высоты.	Сгорѣло и убито на пожарѣ.	Умерло отъ угара.	Замерзло.	Утонуло.	Укушено звѣрами до смерти.	Умерло отъ другихъ слу- чайностей.	Итого.				
м.	ж.	м.	ж.	м.	ж.	м.	ж.	м.	ж.	м.	ж.	м.	ж.	м.	ж.	м.	ж.	м.	ж.

5	2	-	-	6	2	-	-	6	2	4	-	-	-	-	-	-	-	2	-	-	-	-	1	2	3	2	34	13	
1	1	1	-	1	-	1	1	3	1	-	-	-	-	-	-	-	-	5	-	1	-	-	-	-	6	-	12	4	
-	-	-	-	-	-	-	-	-	-	-	-	-	-	-	-	-	-	-	-	-	-	-	-	-	-	-	-	-	
3	-	-	-	-	1	-	1	3	-	-	-	1	-	-	-	-	-	-	-	-	2	-	-	-	1	3	1	12	2
1	1	-	-	1	-	2	1	3	1	1	-	-	1	-	-	-	-	-	-	-	-	-	-	1	2	2	10	5	
-	-	-	-	-	-	7	2	7	2	6	-	-	-	-	-	-	-	1	-	-	-	-	-	-	1	-	13	3	
3	-	2	-	2	-	3	1	7	1	3	-	3	-	1	-	-	1	-	1	-	2	1	1	-	1	9	2	34	4
-	-	-	-	-	-	-	-	-	-	-	-	-	1	-	-	-	-	-	-	-	-	-	-	-	1	-	1	-	
5	2	10	2	5	2	10	2	25	6	12	1	-	-	-	-	-	-	2	-	4	1	-	-	2	-	8	1	60	12
9	2	3	2	7	1	4	2	14	5	1	-	1	1	1	1	-	-	1	1	1	-	-	-	2	-	6	3	35	11
-	-	-	-	-	1	-	1	-	-	-	-	-	-	-	-	-	-	-	-	-	-	-	-	-	-	-	1	-	
2	-	4	-	1	-	2	-	7	-	6	-	-	-	1	-	2	-	2	-	3	2	-	-	2	-	10	2	29	4
2	-	3	2	1	-	-	-	4	2	3	-	-	-	-	-	-	-	-	-	2	-	-	-	2	-	4	-	15	3
2	1	-	-	-	-	-	-	-	-	1	-	-	-	-	-	-	-	-	-	3	-	-	-	1	-	4	-	11	3
-	-	12	20	3	-	-	-	15	20	-	-	-	-	-	-	-	-	-	-	-	-	-	-	-	-	-	15	20	

ИТОГО 33 935 26 27 531 993 40 40 1 4 1 6 1 2 - 1 - 13 2 19 5 1 - 10 5 56 14 282 84

ВѢДОМОСТЬ

о числѣ учебныхъ заведеній и учащихся въ Забай-
кальской области

Къ 1 января 1904 года.

Названіе учебныхъ заведеній.	Въ областномъ городѣ			Въ Уѣздныхъ городахъ.			Въ уѣздахъ.			ВСЕГО ВЪ ОБЛАСТИ.			
	Число учебныхъ заведеній.	Число учащихся.		Число учебныхъ заведеній.	Число учащихся.		Число учебныхъ заведеній.	Число учащихся.		Число учебныхъ заведеній.	Число учащихся		
		МУЖ.	ЖЕН.		МУЖ.	ЖЕН.		МУЖ.	ЖЕН.		МУЖ.	ЖЕН.	ОБ. П.
I.													
Общеобразовательныя учебныя заведенія.													
Классическая гимназія - -	1	314	—	—	—	—	—	—	—	1	314	—	314
Женская гимназія - -	1	—	474	1	—	232	—	—	—	2	—	706	706
Женскихъ прогимназій - -	—	—	—	2	—	416	—	—	—	2	—	416	416
Реальное училище - -	—	—	—	1	187	—	—	—	—	1	187	—	187
Учительская семинарія - -	1	131	—	—	—	—	—	—	—	1	131	—	131
Духовное училище - -	1	140	—	—	—	—	—	—	—	1	140	—	140
Женское Епархіальное училище	1	—	110	—	—	—	—	—	—	1	—	110	110
Городскихъ училищъ - -	1	364	—	6	721	—	—	—	—	7	1085	—	1085
Итого -	6	949	584	10	908	648	—	—	—	16	1857	1232	3089
II.													
Спеціальныя учебныя заведенія.													
Нерчинское окружное горное училищѣ (въ Нерчинск. Заводѣ)	—	—	—	—	—	—	1	115	—	1	115	—	115
Фельдшерская школа - -	1	38	—	—	—	—	—	—	—	1	38	—	38
Ремесленное училище Императора Николая II - -	1	59	—	—	—	—	—	—	—	1	59	—	59
Итого -	2	97	—	—	—	—	1	115	—	3	212	—	212

Названіе учебныхъ заведеній.	Въ областномъ городѣ.		Въ уѣздныхъ городахъ.		Въ уѣздахъ.		ВСЕГО ВЪ ОБЛАСТИ.						
	Число учебныхъ заведеній.	Число учащихся.		Число учебныхъ заведеній.	Число учащихся.		Число учебныхъ заведеній.	Число учащихся.		Число учебныхъ заведеній.	Число учащихся.		
		МУЖ.	ЖЕН.		МУЖ.	ЖЕН.		МУЖ.	ЖЕН.		МУЖ.	ЖЕН.	ОБ. П.
III.													
Начальная народная училища:													
<i>А. Подвѣдомственные Дирекціи:</i>													
2-хъ класс. сельскія -	—	—	—	—	—	—	63	4093	1011	63	4093	1011	5104
Однокласс. городскія -	8	248	204	16	669	225	—	—	—	24	917	429	1346
„ сельскія -	—	—	—	—	—	—	121	3550	1066	121	3550	1066	4616
Воскресныя школы -	1	38	55	4	52	234	—	—	—	5	90	289	379
Частныя училища -	—	—	—	—	—	—	7	148	53	7	148	53	201
<i>Б. Подвѣдомственные Духовному Вѣдомству:</i>													
Церковно - приходскія школы второклассныя -	—	—	—	—	—	—	1	47	—	1	47	—	47
„ двухклассныя -	—	—	—	1	—	50	7	261	128	8	261	178	439
„ одноклассныя -	1	8	19	3	63	34	168	4526	1540	172	4597	1593	6190
Школы грамоты -	—	—	—	2	27	22	113	2266	950	115	2293	972	3265
Воскресныя школы -	—	—	—	—	—	—	2	18	6	2	18	6	24
Миссіонерскія -	—	—	—	—	—	—	7	89	21	7	89	21	110
<i>В. Благотворительныя учебныя заведенія:</i>													
Дѣтскихъ пріютовъ -	2	15	74	2	20	58	1	42	51	5	77	183	260
Ремесленная школа Нѣмчинова -	—	—	—	1	20	—	—	—	—	1	20	—	20
Итого -	12	309	352	29	851	623	490	15046	1826	531	16200	5801	22001
Всего -	20	1355	936	39	1759	1271	491	15155	4826	550	18269	7033	25302

ВѢДОМОСТЬ

О волостныхъ и сельскихъ сборахъ Забайкальской
области.

За 1903 годъ.

Вѣдомость о мірскихъ доходахъ,
КРЕСТЬЯНСКОЕ

волостныхъ и сельскихъ, за 1903 г.
НАСЕЛЕНІЕ.

Статьи мірскихъ, волостныхъ и сельскихъ, доходовъ.

1) Остатка отъ прежнихъ лѣтъ къ 1 января 1903 г. состояло	-	-	-	-	-	-	-	-	-	-	-	-
2) Годового сбора по раскладкѣ въ 1903 г. поступило	-	-	-	-	-	-	-	-	-	-	-	-
3) Поступило недоимокъ по сборамъ за прежніе годы	-	-	-	-	-	-	-	-	-	-	-	-
4) Съ питейныхъ заведеній	-	-	-	-	-	-	-	-	-	-	-	-
5) Съ торгово-промышленныхъ заведеній	-	-	-	-	-	-	-	-	-	-	-	-
6) Съ аренды общественныхъ земель	-	-	-	-	-	-	-	-	-	-	-	-
7) Сбора за пастьбу скота	-	-	-	-	-	-	-	-	-	-	-	-
8) Сборовъ съ паспортовъ и билетовъ	-	-	-	-	-	-	-	-	-	-	-	-
9) Сборовъ за засвидѣтельствованіе сдѣлокъ	-	-	-	-	-	-	-	-	-	-	-	-
10) Штрафовъ и взысканій	-	-	-	-	-	-	-	-	-	-	-	-
11) Пожертвованій въ пользу мірскихъ суммъ	-	-	-	-	-	-	-	-	-	-	-	-
12) Поступленій отъ заключенія займовъ	-	-	-	-	-	-	-	-	-	-	-	-
13) Другихъ доходовъ	-	-	-	-	-	-	-	-	-	-	-	-

Итого по уѣздамъ и области

У Ѣ З Д Ы О В Л А С Т И.

Читинскій.		Баргузинскій.		Верхнеудинскій.		Селенгинскій.		Нерчинс.-Завод.		Всего по области.	
Рубли.	Коп.	Рубли.	Коп.	Рубли.	Коп.	Рубли.	Коп.	Рубли.	Коп.	Рубли.	Коп.
4769	47	1149	93	9747	55	11581	1	1465	62	28713	58
76760	28	9605	36	116485	91	62687	14	40091	97	305630	66
6877	4	496	58	3105	44	1585	87	2625	97	10690	90
25476	3	5791	9	26780	73	22666	32	5540	—	86254	17
14	46	—	—	—	—	1862	—	580	—	2456	46
4088	56	456	83	1380	54	5234	34	—	—	11160	27
2384	—	40	—	1562	83	68	30	—	—	4855	13
—	—	—	—	—	—	—	—	—	—	—	—
102	25	—	—	31	93	—	—	55	4	189	22
122	50	6	50	1327	44	11	—	20	—	1487	44
162	20	50	—	494	75	215	—	—	—	921	95
680	95	—	—	1375	—	—	—	—	—	2055	95
3290	3	904	50	2664	98	7	57	189	50	7056	58
120727	77	18500	79	164957	10	105918	55	50568	10	360672	31

STATE OF NEW YORK

OFFICE OF THE COMMISSIONER OF EDUCATION

Report of the Commissioner of Education for the year ending June 30, 1907

Item	1906	1907
Salaries of Teachers	1,200,000	1,300,000
Salaries of Principals	100,000	110,000
Salaries of Assistants	50,000	55,000
Salaries of Clerks	20,000	22,000
Salaries of Librarians	10,000	11,000
Salaries of Inspectors	15,000	16,000
Salaries of Messengers	5,000	5,500
Salaries of Janitors	3,000	3,200
Salaries of Watchmen	2,000	2,100
Salaries of Drivers	1,000	1,100
Salaries of Other Employees	10,000	11,000
Total	1,415,000	1,533,800

Total amount appropriated for the year ending June 30, 1907

72

РАСХОДЫ

ВѢДОМОСТЬ

О волостныхъ и сельскихъ расходахъ Забайкальской области.

За 1903 годъ.

№ 0 по раздѣлу 1

Вѣдомость о мірскихъ расходахъ,
КРЕСТЬЯНСКОЕ

Статьи мірскихъ, волостныхъ и сельскихъ, расходахъ.

РАСХОДЫ:

1) Содержаніе личнаго состава волостной администраціи, суда и канцеляріи	-	-	-	-	-	-
2) Содержаніе личнаго состава сельской администраціи	-	-	-	-	-	-
3) Хозяйственные, служебные расходы волостной и сельской администраціи	-	-	-	-	-	-
4) Сельско-хозяйственные расходы	-	-	-	-	-	-
5) Расходы по охраненію общественной безопасности	-	-	-	-	-	-
6) Разные расходы по Управленію а веденію волостныхъ и общественныхъ дѣлъ	-	-	-	-	-	-
7) Расходы на хозяйственные магазины	-	-	-	-	-	-
8) Расходы на религіозныя потребности	-	-	-	-	-	-
9) Расходы на народное образованіе	-	-	-	-	-	-
10) Расходы на медицинскую часть	-	-	-	-	-	-
11) Расходы на исправленіе дорогъ и содержаніе почтъ	-	-	-	-	-	-
12) Расходы на пожарную часть	-	-	-	-	-	-
13) Расходы на благотворительность	-	-	-	-	-	-

Итого по уѣздамъ и области

волостныхъ и сельскихъ, за 1903 г.
НАСЕЛЕНІЕ.

У Ѣ З Д Ы О Б Л А С Т И.

Читинскій.		Баргузинскій.		Верхнеудинскій.		Нерчинс.-Завод.		Селевгинскій.		Всего по области.	
Рубли.	Коп.	Рубли.	Коп.	Рубли.	Коп.	Рубли.	Коп.	Рубли	Коп.	Рубли.	Коп.
23621	36	3866	5	47280	13	8568	—	14357	—	97692	54
15904	14	4136	96	32684	97	11714	50	16640	24	81080	81
4450	62	2354	69	14378	81	5780	98	5604	96	32570	6
15109	77	1956	99	18536	41	5033	39	6126	83	46763	39
74	10	53	60	2972	—	200	—	727	63	4027	33
1337	96	917	—	10259	46	5242	50	10500	44	28257	36
522	41	353	53	1176	12	2331	50	407	45	4791	1
6068	67	175	95	1287	8	630	—	3458	59	11620	29
14641	87	126	—	14536	3	6135	—	10607	68	46046	58
2818	99	210	—	1339	30	2019	—	1064	92	7452	21
6532	5	1172	80	22535	33	7419	66	8335	59	45995	43
91	1	428	37	734	39	72	—	861	—	2186	77
46	—	501	95	259	42	—	—	293	10	1100	47
91218	95	16253	89	167979	45	55146	53	78985	43	409584	25

