

С. М.



23419.

ОБЗОРЪ ПЕТРОКОВСКОЙ ГУБЕРНІИ

за 1902 годъ.



ПЕТРОВЪ.

Печатано въ Губернской Типографіи.

1903.

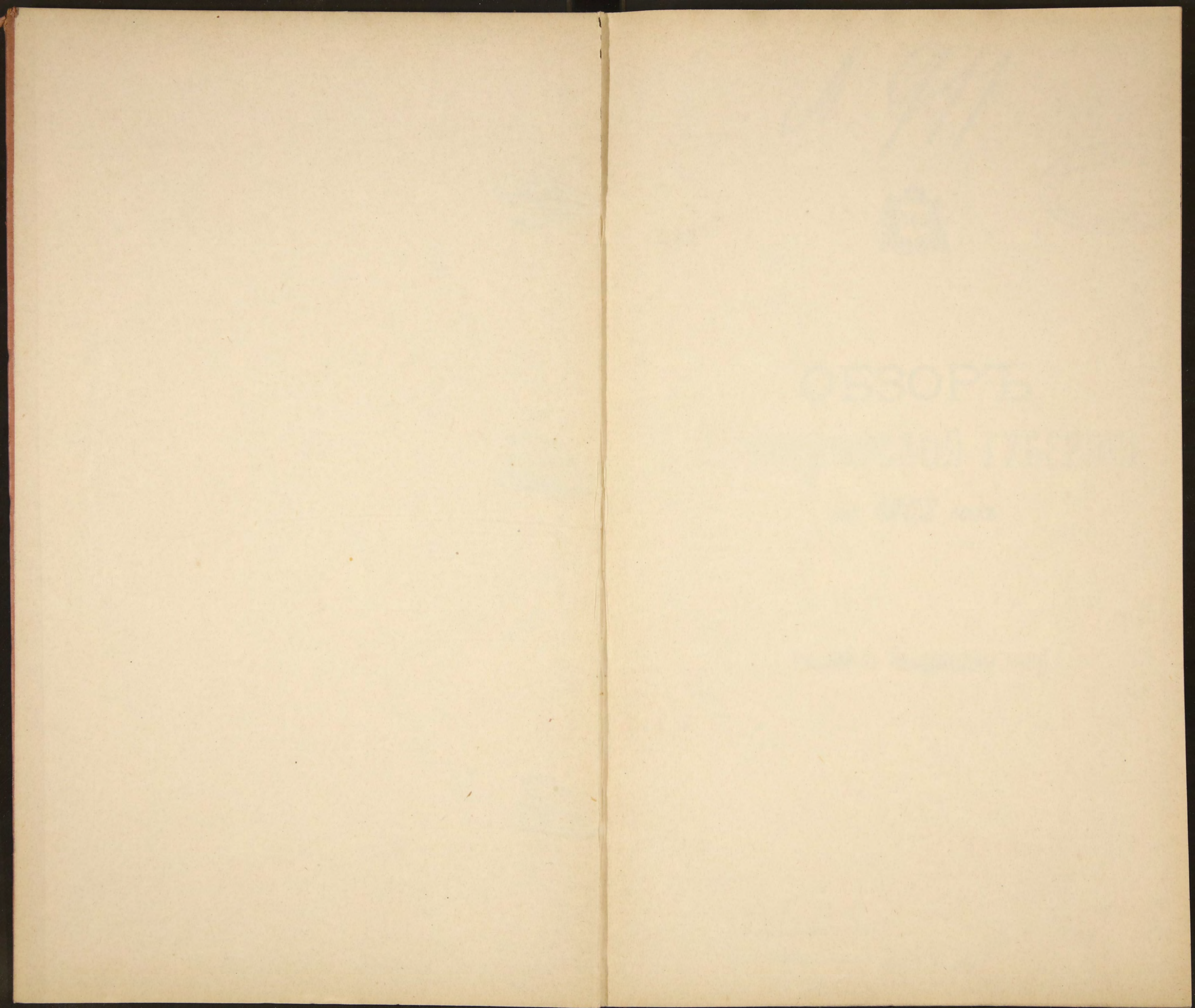

А. 911

~~33419~~



ОБЗОРЪ
ПЕТРОКОВСКОЙ ГУБЕРНІИ
за 1902 годъ.

(Приложеніе къ Всеподданнѣйшему отчету)

39

Библиотека НБФ СССР

VL

OFFICE

80602

О Г Л А В Л Е Н І Е.

Общія свѣдѣнія о губерніи	стр. 1
I. Естественныя и производительныя силы губерніи и экономическая дѣятельность ея населенія.	
а) Земледѣліе	2
Скотоводство	3
Садоводство	4
Распредѣленіе земель въ губерніи	4
Лѣсоводство	5
б) Обезпеченіе народнаго продовольствія	8
в) Промышленность фабрично-заводская	8
г) Горнозаводская промышленность	10
д) Торговля	14
е) Движеніе населенія	20
II. Подати и повинности.	
А) Окладныя и неокладныя подати и сборы	21
Б) Государственныя и губернскіе сборы	21
а) Транспортный сборъ	21
б) Сборъ по застрахованію скота	22
в) Дорожный сборъ	22
В) Городскіе доходы и расходы	24
а) Божничный сборъ	24
б) Училищный сборъ	24
Г) Акцизный сборъ	25
Д) Отправленіе натуральныхъ повинностей	27
а) Военская повинность	27
б) Квартирная повинность	33
в) Подводная повинность	35
г) Дорожная повинность	36
III. Общественное благоустройство и благочиніе.	
а) Казенныя и общественныя зданія	37
б) Дороги и мосты	37
в) Почтовые и почтово-телеграфныя учрежденія	38
г) Народная нравственность	42
Свѣдѣнія о составѣ и дѣятельности земской стражи, Лодзинской и Ченстоховской городской полиціи	44
д) Тюрмы, аресты и этапы	46
е) Различныя происшествія и народныя бѣдствія	53

IV. Народное здравіе и общественное призрѣніе.

а) Врачи	стр. 54
б) Эпидеміи и эпизоотіи	56
в) Насильственныя и случайныя смерти	57
г) Благотворительныя заведенія	58
д) Благотворительныя общества	65

V. Народное просвѣщеніе.

а) Учебныя заведенія и народное образованіе	71
б) Библіотеки, книжныя магазины и лавки, типографіи, фотографіи и періодическія изданія	80

VI. Крестьянское дѣло	81
---------------------------------	----

Вѣдомости, приложенныя къ обзору губерніи.

О посѣвѣ и урожаѣ хлѣбовъ—№ 1.
О движеніи населенія—№ 3 ^а и № 3 ^б .
О поступленіи сборовъ—№ 4 ^а .
О распредѣленіи недоимокъ по городамъ и уѣздамъ—№ 4 ^б .
О числѣ и родѣ преступленій—№ 5.
О пожарахъ—№ 6.
О числѣ насильственныхъ и случайныхъ смертей—№ 7.
О числѣ учебныхъ заведеній и учащихся—№ 8.
О доходахъ и расходахъ городскихъ кассъ—№ 9 ^а .
О состояніи запаснаго капитала городскихъ кассъ 9 ^б .
О приходѣ и расходѣ суммъ земскаго и дорожнаго сбора.
Доходы и расходы божничныхъ кассъ.
Поступленія училищнаго сбора.
Свѣдѣнія о ходѣ акцизнаго дѣла.
Объ эпидемическихъ болѣзняхъ.
Свѣдѣнія о дѣятельности Петроковскаго Отдѣленія Крестьянскаго Поземельнаго Банка.

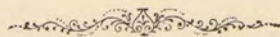

ОБЗОРЪ

ПЕТРОКОВСКОЙ ГУБЕРНІИ

за 1902 годъ.

Общія свѣдѣнія о губерніи.

Петроковская губернія, граничащая съ сѣвера съ Калишской и Варшавской губерніями, съ востока съ Варшавскою-же, Радомской и Кѣлецкой, съ юга съ Австрійской и съ запада съ Германской (Верхняя Силезія) Имперіями, представляетъ изъ себя, по очертанію площади, узкую полосу, идущую съ сѣверо-востока къ юго-западу.

Общая площадь губерніи равняется 10810,4 кв. верстъ. По уѣздамъ площадь эта распредѣляется въ слѣдующемъ порядкѣ: Петроковскій уѣздъ 1839,5 кв. в., Новорадомскій 1872,2 кв. в., Ченстоховскій 1689,2 кв. в., Ласкій 1228,3 кв. в., Бендинскій 1207,4 кв. в., Равскій 1147,3 кв. в., Брезинскій 984,1 кв. в. и Лодзинскій 842,4 кв. в.

Въ составъ губерніи входятъ: одинъ губернский городъ, семь уѣздныхъ, три заштатныхъ (Пабянице, Згерзь, Томашовъ), 151 гмина, 40 посадовъ и 2854 селенія, а именно:

Название уѣздовъ.	Число городовъ.		Число гминъ.	Въ составѣ послѣднихъ.	
	Уѣздныхъ.	Безуѣздныхъ.		Посадовъ.	Селеній.
Бендинскій	1	—	19	8	191
Брезинскій	1	1	15	5	274
Ласкій	1	1	18	3	280
Лодзинскій	1	1	20	5	400
Новорадомскій	1	—	24	4	292
Петроковскій	1	—	21	6	939
Равскій	1	—	13	3	264
Ченстоховскій	1	—	21	6	214
Итого	8	3	151	40	2854

Въ отчетномъ году, согласно Высочайше утвержденному 10 Іюня 1902 года мѣрнію Государственнаго Совѣта, приступлено къ образованію, въ Бендинскомъ уѣздѣ, изъ селенія Сосновицы съ прилегающими къ нему поселеніями, новаго безуѣзднаго города подъ наименованіемъ Сосновицы.

I. Естественныя и производительныя силы губерніи
и ээономическая дѣятельность ея населенія.

а) Земледѣліе.

(Прилагается ведомость № 1).

Общій урожай озимыхъ и яровыхъ хлѣбовъ и картофеля по Петроковской губерніи въ отчетномъ году выражается слѣдующими цифрами:

Название уѣзда.	Посѣяно четвертей.			Собрано четвертей.		
	Озимыхъ хлѣбовъ.	Яровыхъ хлѣбовъ.	Картофеля.	Озимыхъ.	Яровыхъ.	Картофеля.
Бендинскій . . .	24587	22038	83416	75607	77108	266930
Брезинскій . . .	30003	20652	93216	141046	121701	750992
Ласкій	35821	30668	59441	177294	169823	412228
Лодзинскій . . .	23964	17280	60314	127170	97321	385766
Новорадомскій .	41222	38503	139899	216182	192422	690334
Петроковскій . .	45501	38619	125774	207440	187154	552018
Равскій	31603	30011	89606	164350	173246	469255
Ченстоховскій . .	29898	36715	131626	143574	181091	788682
Итого	262599	234486	783292	1252663	1199866	4286205
Въ 1901 г.	277462	233525	776580	1094393	1024860	3915107

Вообще урожай въ отчетномъ году былъ удовлетворителенъ.

Среднія цѣны на хлѣбные продукты за послѣдніе годы указываетъ слѣдующая таблица:

За четверть.	В е с н о ю .						О с е н ь ю .					
	1900 г.]		1901 г.]		1902 г.]		1900 г.]		1901 г.]		1902 г.]	
	Р у б л и и к о п ѣ е к ѣ .											
Пшеницы	9	89	10	80	10	50	10	09	10	60	10	20
Ржи	7	50	8	62	7	90	7	78	8	20	7	50
Ячменя	6	76	7	42	6	60	6	75	7	45	6	50
Гречихи	7	78	8	50	7	40	7	78	8	20	7	20
Гороха	10	16	10	—	11	20	10	26	11	40	10	—
Овса	5	35	6	15	5	50	5	32	5	90	5	—
Картофеля	2	95	2	70	2	65	5	38	2	50	2	50

Заработная плата въ отчетномъ году была такова:

а) Во время посѣвовъ.

Конному работнику съ одною лошадыю	отъ 1 р. 40 к.	до 2 р. — к.
” ” съ двумя лошадыми	” 2 ” 20 ”	” 3 ” 50 ”
Пѣшему ”	” 37 ”	” 55 ”
Пѣшей работницѣ	” 25 ”	” 45 ”

б) Во время сноса.

Конному работнику съ одною лошадыю	отъ 1 р. 40 к.	до 2 р. — к.
” ” съ двумя лошадыми	” 2 ” 20 ”	” 3 ” 50 ”
Пѣшему ”	” 40 ”	” 75 ”
Пѣшей работницѣ	” 25 ”	” 45 ”

в) Во время жатвы.

Конному работнику съ одною лошадыю	отъ 1 р. 40 к.	до 2 р. — к.
” ” съ двумя лошадыми	” 2 ” 20 ”	” 3 ” 50 ”
Пѣшему ” ”	” 37 ”	” 65 ”
Пѣшей работницѣ	” 25 ”	” 50 ”

Урожай сѣна въ губерніи въ отчетномъ году указываетъ нижеприводимая таблица:

У Ѳ З Д Ы.	Количество десятинъ сѣнокосныхъ луговъ.		Количество пудовъ собраннаго сѣна.		
	Одноукосныхъ.	Двуукосныхъ.	По I покосу.	По II покосу.	Всего.
Бендинскій	7533	6085	602465	271239	873704
Брезинскій	835	2285	284900	337170	622070
Ласкій	1168	6572	1016912	429880	1446792
Лодзинскій	1379	3462	548867	225879	774746
Новорадомскій	742	16496	1505887	658404	2164291
Петроковскій	1551	8770	1090736	535885	1626621
Равскій	6650	6334	496499	262794	759293
Ченстоховскій	2318	6742	826462	333106	1159568
Итого	22176	56746	6372728	3054357	9427085

СКОТОВОДСТВО.

По свѣдѣніямъ отчетнаго года, къ концу онаго, общая цифра скота въ губерніи доходила до 599007 головъ, въ томъ числѣ:

У Ѳ З Д Ы.	Лошадей.	Рогатаго скота.	О в е ц ь.		Козь.	Сви-ней.
			Простыхъ.	Тонкорунныхъ.		
Бендинскій	13797	28560	2489	126	438	4548
Брезинскій	10660	20158	8668	5390	187	8819
Ласкій	12139	28281	14844	5088	118	9145
Лодзинскій	15145	23469	1197	1680	313	6570
Новорадомскій	20118	41312	19706	30008	72	10120
Петроковскій	20362	42861	19597	5407	204	18792
Равскій	10495	19948	11646	26778	104	10784
Ченстоховскій	15036	33230	10278	320	225	9675
Всего въ губер.	117752	237819	88425	74797	1661	78553
Въ 1901 году	118544	237543	93941	81634	1606	79100

По группамъ владѣнія скотъ въ губерніи распределяется слѣдующимъ образомъ:

Наименованіе скота.	У городскихъ жителей.	Въ дворянскихъ владѣніяхъ.	У крестьянскаго населенія.
Лошадей	7743	20400	89609
Рогатаго	5046	33357	199416
Овецъ простыхъ	332	26968	61125
” тонкорунныхъ	450	74266	81
Козь	570	113	978
Свиной	2696	10686	65171
Итого	16837	165790	416380

Садоводство.

Площадь подъ садами въ губерніи равна 2563 десятинамъ. По уѣздамъ она распредѣляется слѣдующимъ образомъ:

Бендинскій	56	д.
Брезинскій	428	”
Ласкій	255	”
Лодзинскій	379	”
Новорадомскій	296	”
Петроковскій	502	”
Равскій	270	”
Ченстоковскій	407	”
Итого	2593	”

Въ этихъ садахъ разводятъ преимущественно фруктовые деревья, какъ то: яблони груши, сливы и вишни самыхъ обыкновенныхъ сортовъ. Помѣщичьи сады сдаются въ аренду евреямъ.

Крестьянскіе же сады въ губерніи не имѣютъ никакого серьезнаго значенія въ качествѣ сельскохозяйственной доходной статьи и преимущественно имѣютъ характеръ предохранительныхъ отъ пожара насажденій.

Наиболѣе обширный садъ занимаетъ пространство въ 15½ десятинъ.

Распредѣленіе земель въ губерніи.

Самыми главными земельными собственниками являются помѣщики и крестьяне: первые какъ представители крупнаго землевладѣнія, а вторые—мелкаго. Изъ общаго пространства губерніи, равняющагося 1050516 дес., имъ принадлежало 931437 десятинъ.

Въ сельско-хозяйственномъ отношеніи земли той и другой категоріи распредѣляются такъ:

У Ѣ З Д Ы.	Общее количество земли въ десятинахъ.	Изъ общаго количества земли.			
		Пахатной.	Лѣсной площади.	Луговой и выгоновъ.	Неудобной (болото, песок).
<i>Бендинскій:</i> крестьянской	58932	38258	5287	12415	2972
” дворской	33615	17030	11430	3230	1925
<i>Брезинскій:</i> крестьянской	50624	45020	118	3636	1850
” дворской	32422	20819	7181	2842	1580
<i>Ласкій:</i> крестьянской	60649	46980	718	10955	1996
” дворской	52322	26079	14966	8140	3137
<i>Лодзинскій:</i> крестьянской	42584	36653	245	4361	1325
” дворской	25540	15649	5379	3415	1097
<i>Новорадомскій:</i> крестьянской	77119	55606	4184	15039	2290
” дворской	102272	49399	32638	15611	4624
<i>Петроковскій:</i> крестьянской	81463	59030	2772	16460	3201
” дворской	72157	35097	23854	9178	4028
<i>Равскій:</i> крестьянской	48993	41962	1589	3815	1627
” дворской	53386	39361	6540	5660	1825
<i>Ченстоковскій:</i> крестьянской	80587	58110	895	17108	4474
” дворской	58772	28047	23263	5806	1656
Итого крестьянской	500951	381619	15808	83789	19735
” дворской	430486	231481	125251	53882	19872
А всего	931437	613100	141059	137671	39607

Казенныя земли по пространству распредѣляются по уѣздамъ въ слѣдующемъ нисходящемъ порядкѣ:

Ченстоховскій уѣздъ	18508
Равскій "	11787
Петроковскій "	11364 ¹ / ₂
Бендинскій "	8444
Ласкій "	6218
Брезинскій "	6007
Новорадомскій "	4218
Лодзинскій "	428
Итого	66974 ¹ / ₂

Затѣмъ слѣдуютъ земли, принадлежащія городамъ и посадамъ:

Ченстоховскій уѣздъ	9606
Бендинскій "	8283
Новорадомскій "	6917
Брезинскій "	5593
Ласкій "	5582
Лодзинскій "	5023 ¹ / ₂
Петроковскій "	5005 ¹ / ₂
Равскій "	4360
Итого	50370

и, наконецъ церковныя и училищныя:

Петроковскій уѣздъ	362 ¹ / ₂
Новорадомскій "	229
Лодзинскій "	217
Бендинскій "	222
Ченстоховскій "	200
Ласкій "	191
Брезинскій "	173
Равскій "	140
Итого	1734 ¹ / ₂

ЛѢСОВОДСТВО.

Общая площадь лѣсовъ въ губерніи составляетъ 209231 десят., въ томъ числѣ:

Частно-владѣльческихъ и маіоратныхъ	125251 дес.
Казенныхъ	53253 "
Крестьянскихъ	15808 "
Городскихъ и общественныхъ	14919 "

Къ 1 января 1903 г. общая площадь лѣсовъ, состоящихъ въ вѣдѣніи казеннаго лѣснаго управленія опредѣлилась въ 69280,64 дес.

Распредѣленіе лѣсовъ, по праву собственности и по ихъ назначенію, опредѣлившееся къ 1-му января 1903 года, видно изъ ниже слѣдующихъ цифръ:

1. лѣса, принадлежащія казнѣ всецѣло	53033,09 дес.
2. лѣса, состоящія въ спорѣ между казною и частными лицами	209 "
3. лѣса, приписанные къ постороннимъ вѣдомствамъ	11,15 "
4. лѣса маіоратные, состоящія въ администраціи казеннаго лѣснаго управленія	3815,80 "
5. лѣса маіоратные, состоящія подъ наблюдениемъ казеннаго лѣснаго управленія.	10485,10 "
6. лѣса частныя, проданные на условіяхъ веденія въ нихъ правильнаго лѣснаго хозяйства	1726,50 "

Общая площадь угодій къ 1 января 1903 года опредѣлилась въ	1750,10 „
Въ томъ числѣ заключалось 37 оброчныхъ статей пространствомъ	145,79 „
и земельныхъ надѣловъ лѣсничихъ, ихъ помощниковъ и лѣсной стражи	1604,31 „
Общее число строеній, состоявшихъ въ отчетномъ году въ вѣдѣніи казеннаго лѣснаго управленія, простиралось до	148 „
Означенныя строенія представляютъ собою приблизительную стоимость въ	112000 руб.
Общій составъ должностныхъ лицъ лѣснаго управленія и охраны, состоящихъ на государственной службѣ по Петроковской губерніи, опредѣлился къ 1-му января 1903 г. въ	197 чел.
По должностямъ означенный составъ распределяется слѣдующимъ образомъ:	
лѣсничихъ	8 чел.
помощниковъ лѣсничихъ	12 „
лѣсныхъ объѣздчиковъ	23 „
лѣсниковъ	146 „
культурныхъ надзирателей	5 „
помощниковъ культурныхъ надзирателей	3 „
Всѣ классныя чины получили специальное по лѣсной части образованіе.	
Въ наличномъ составѣ лѣсной стражи заключалось:	
грамотныхъ	170 чел.
неграмотныхъ	7 „
По свѣдѣніямъ, доставленнымъ лѣсничими объ естественномъ облѣсеніи полянъ, прогалинъ и оголенныхъ лѣсосѣкъ, оказывается, что приблизительно изъ 1515 дес., занятыхъ такого года землями, естественно облѣсилось въ теченіе 1902 года	120 дес.
Искусственное лѣсоразведеніе произведено было въ отчетномъ году на пространствѣ	501 „
Для возвращенія посадочнаго матеріала, необходимаго на производство культуръ въ лѣсничествахъ, заведено въ отчетномъ году питомниковъ на площади	8095 кв. саж.
Денежный расходъ на лѣсовозобновленіе въ отчетномъ году составлялъ	15525 руб.
Въ теченіе отчетнаго года произведены были слѣдующія лѣсныя работы:	
а) отведено и разбито лѣсосѣкъ и дѣлянокъ на участки, на площади	1114 дес.
б) прорыто осушительныхъ канавъ	15 верстъ
в) дорогъ новыхъ устроено	2 „
г) пройдено проходною рубкою	565 дес.
д) устроено новыхъ мостовъ	5 „
Для помѣщенія лѣсничихъ, ихъ помощниковъ и стражи въ отчетномъ году производилась постройка 27 зданій, на что израсходовано 2933 руб. и кромѣ того употреблено лѣса на сумму по таксѣ 3847 руб., всего слѣдовательно затрачено	6780 руб.
Затѣмъ ремонтировалось 17 строеній, при чемъ употреблено лѣса на сумму 767 р. и израсходовано деньгами 834 р., а всего	1601 „
Въ теченіе 1902 года возникло вновь дѣлъ по нарушеніямъ лѣснаго устава	4070
на сумму по казенной таксѣ	2053 руб.

въ томъ числѣ:

а) по самовольнымъ порубкамъ	2444 „
б) по незаконной пастьбѣ и другимъ лѣсоврежденіямъ	1626 „
а съ дѣлами отъ прежнихъ лѣтъ, оставшимися къ 1902 г. неоконченными, число дѣлъ составляло	5822 „

Возникшія въ отчетномъ году дѣла, по размѣру убытковъ казны, по казенной таксѣ, распредѣлялись слѣдующимъ образомъ:

на сумму до 5 руб. возбуждено дѣлъ	4029
свыше 5 руб.	41

Средняя величина убытка по казенной таксѣ, причитавшаяся на одно дѣло по самовольной порубкѣ, составляла 64 коп., а на одно дѣло о другихъ лѣсонарушеніяхъ 29 коп.

Общая сумма исчисленнаго по штрафной таксѣ взысканія по нарушеніямъ лѣснаго устава, возникшимъ въ отчетномъ году, составляла 7851 руб.

Изъ казенныхъ лѣсныхъ дачъ, удобная площадь коихъ простиралась до 49858 дес., было запродано и отведено къ отпуску въ 1902 г. слѣдующее количество лѣса:

а) сплошною рубкою съ учетомъ по площади	635 дес.
б) выборочною	3537 куб. саж.

Проданные и отпущенные матеріалы оцѣнены по таксѣ въ 528514 руб.

Сумма же, подлежащая поступленію въ казну за означенные матеріалы, составляла 682930 „

Слѣдовательно торговая наддача выразилась въ суммѣ 154417 „

Для обезпеченія крестьянскому населенію возможности покупать въ казенныхъ дачахъ лѣсные матеріалы безъ посредства лѣсопромышленниковъ, въ отчетномъ году производилась подеревная или поштучная продажа лѣса, впервые введенная въ 1891 г.

Всего предложено было въ 1902 году къ подеревной продажѣ 98 участковъ общою площадью 206 дес., на сумму по оцѣнкѣ 55.238 р., изъ нихъ продано было 90 участковъ площадью 184 дес. за сумму 58.266 руб., причемъ количество проданныхъ деревьевъ простиралось до 17,793 шт., общее число участниковъ при подеревной продажѣ достигло 1639 человекъ.

Въ отчетномъ году эксплуатировалось 37 лѣсныхъ оброчныхъ статей съ годовымъ доходомъ 3,749 руб.

Въ общей суммѣ доходовъ отъ побочныхъ пользованій, простиравшейся въ отчетномъ году до 33,835 руб., заключается дохода:

а) отъ пастьбы скота	3066 р. 30 к.
б) отъ сбора лѣсной подетилки, добыванія мха, глины, песку, гравія и проч.	12123 „ — „
в) отъ сбора лѣсныхъ плодовъ	470 „ — „
г) отъ прочихъ побочныхъ пользованій	18175 „ 70 „

Общая сумма валоваго дохода, вырученная въ отчетномъ году съ казенныхъ лѣсовъ и оброчныхъ статей, простиралась до 795809 р. — к.

Общая сумма расхода, произведенная въ 1902 году, выразилась въ 49170 р. — „

За вычетомъ изъ поступившаго въ отчетномъ году валоваго дохода общей суммы расхода за то же время, получится чистый денежный доходъ въ 746639 р. — „

По отношенію къ общей удобной лѣсной площади казенныхъ дачъ (49858 дес.), состоявшихъ въ непосредственномъ распоряженіи и пользованіи казны, приходится чистаго дохода на десятину по 14 р. 86 к.

б) Обеспеченіе народнаго продовольствія.

Въ отчетномъ году сборъ хлѣбовъ былъ: 2452529 четв. хлѣба и 4286205 четв. картофеля. Изъ этого числа на обѣщаніе полей и на продовольствіе населенія требуется 2235354 четв. зерна и 3184742 четв. картофеля. Засимъ въ распоряженіи населенія осталось для вывоза и хозяйственныхъ надобностей 217175 четвертей зерна и 1101463 четверти картофеля.

в) Промышленность фабрично-заводская.

Положеніе фабрично-заводской промышленности Петроковской губерніи послѣ бывшаго въ 1899 и 1900 годахъ кризиса, начиная съ конца 1900 г., послѣдовательно улучшалось, достигнувъ къ концу 1902 г. почти обычнаго своего уровня.

Увеличеніе числа рабочихъ, бывшее въ 1901 г. на 1.06% сравнительно съ 1900 г., въ отчетномъ году снова поднялось на 2.6%. Общее число рабочихъ достигло къ концу года 120628 человекъ, т. е. на 3056 человекъ болѣе предыдущаго года.

Сравнительное распределеніе фабрикъ и рабочихъ по годамъ представлено въ нижеслѣдующей таблицѣ:

	1901 г.	1902 г.	Менѣе.	Болѣе.
Число фабрикъ и заводовъ .	942	950	—	8
Малолѣтнихъ рабочихъ . . .	1535	1498	37	—
Подростковъ обоюго пола . .	16703	17304	—	601
Взрослыхъ мужчинъ	63107	63915	—	808
Взрослыхъ женщинъ	36227	37911	—	1684
В с е г о . .	117572	120628	37	3093

Наибольшее увеличеніе рабочихъ въ отчетномъ году приходится на взрослыхъ мужчинъ и женщинъ; число малолѣтнихъ и въ этомъ году, какъ и въ предыдущемъ, послѣдовательно убываетъ.

Изъ сопоставленія числа рабочихъ во вновь подчиненныхъ въ отчетномъ году заведеніяхъ съ числомъ рабочихъ закрытыхъ фабрикъ и заводовъ оказывается, что въ то время, какъ фабрично-заводскихъ заведеній прибавилось за отчетный годъ всего лишь 8, число рабочихъ возрасло на 3056 человекъ, что указываетъ на возстановленіе нормальныхъ условий промышленности Петроковской губерніи въ смыслѣ возстановленія прежняго объема дѣятельности фабрикъ и заводовъ, работавшихъ въ предшествовавшіе годы сокращеннымъ составомъ рабочихъ. На то же улучшеніе промышленныхъ условий указываетъ также введеніе на многихъ фабрикахъ двусмѣнной работы двумя комплектами рабочихъ, что также находитъ свое выраженіе въ вышеуказанномъ увеличеніи числа задолженныхъ рабочихъ при незначительномъ сравнительно увеличеніи числа промышленныхъ заведеній.

Измѣненіе числа рабочихъ по промышленнымъ районамъ приводитъ къ заключенію, что наибольшее увеличеніе замѣтно въ Лодзинскомъ районѣ съ городами Пабяницы и Згержъ, гдѣ число рабочихъ, по сравненію съ предыдущимъ голомъ возрасло болѣе чѣмъ на 4 тысячи, въ Томашовскомъ и Ченстоховскомъ районахъ оно увеличилось менѣе значительно, а въ Бендинскомъ—уменьшилось болѣе чѣмъ на 1000 рабочихъ. Эти данныя находятся въ полномъ соответствіи съ тѣмъ обстоятельствомъ, что улучшеніе промышленности коснулось пока лишь мануфактурнаго дѣла преобладающаго въ Петроковской

губерніи, тогда какъ металлургическое, имѣющее крупнѣйшихъ представителей въ Бендинскомъ уѣздѣ, все еще остается въ угнетенныхъ условіяхъ продолжающагося кризиса. Но такъ какъ металлургическая промышленность въ Петроковской губерніи занимаетъ всего лишь 8% всѣхъ фабричныхъ рабочихъ, то обстоятельство это не отражается на указанныхъ признакахъ общаго улучшенія промышленности въ губерніи. Въ связи съ улучшеніемъ мануфактурной промышленности находится также и то обстоятельство, что увеличеніе числа фабричныхъ рабочихъ произошло преимущественно за счетъ женщинъ, какъ извѣстно, преобладающихъ въ составѣ рабочихъ, занятыхъ въ этомъ промыслѣ.

Другимъ признакомъ состоянія хода промышленности можно считать увеличеніе числа дѣйствующихъ паровыхъ котловъ, коихъ къ концу 1902 г. состояло 1541, т. е. на 46 котловъ болѣе предыдущаго года (1495), что составляетъ увеличеніе почти на 3%, вмѣстѣ съ тѣмъ увеличился и котельный сборъ съ 69653 руб. до 71121 руб., т. е. на 1468 рублей.

Въ частности по районамъ оказывается, что наибольшее увеличеніе числа котловъ 34—наблюдается въ Лодзинскомъ районѣ, затѣмъ слѣдуетъ Ченстоховскій уѣздъ, гдѣ увеличеніе на 9 котловъ и въ остальной части губерніи 3 котла. Числа эти находятся въ соотвѣтствіи съ вышеприведенными указаніями относительно оживленія мануфактурнаго дѣла, сосредоточеннаго преимущественно въ Лодзинскомъ и Ченстоховскомъ уѣздахъ.

Какъ общій указатель положенія промышленности имѣетъ значеніе также и сумма оборота, которая въ отчетномъ году оказывается соотвѣтственно больше чѣмъ въ предыдущемъ, а именно съ 205200000 рублей она возрасла до 207356000 рублей.

И въ этомъ случаѣ, какъ и въ предыдущемъ, увеличеніе коснулось преимущественно мануфактурной промышленности, въ которой оборотъ съ 164817000 руб. въ 1901 году возросъ въ отчетномъ году до 168750000 руб. Въ остальныхъ отрасляхъ промышленности незаметно сколько нибудь значительныхъ измѣненій, кромѣ металлургической промышленности, гдѣ оборотъ въ этомъ году упалъ болѣе, чѣмъ на 2%.

Заработной платы выдано рабочимъ за отчетный годъ 27957250 р.

Въ отношеніи надзора за соблюденіемъ на фабрикахъ и заводахъ должнаго порядка и благоустройства, въ отчетномъ году исполнено слѣдующее: сдѣлано 1756 посѣщеній 640 промышленныхъ заведеній съ общимъ числомъ рабочихъ 110174, что составляетъ 93.7% всего числа фабричныхъ рабочихъ и даетъ 2.7 посѣщеній на каждое посѣщенное заведеніе. Въ отчетномъ году обращалось къ содѣйствію фабричной инспекціи 4239 рабочихъ, по разнымъ поводамъ, для улаженія ихъ недоразумѣній съ завѣдующими фабриками, при чемъ въ 3362 случаяхъ достигнуто соглашеніе между сторонами.

Число бывшихъ съ рабочими несчастныхъ случаевъ опредѣляется въ 2913 (2.6%), изъ коихъ тяжкихъ считается 97.

При ревизіяхъ промышленныхъ заведеній обнаружено было 1423 нарушенія правилъ о взаимныхъ отношеніяхъ фабрикантовъ и рабочихъ (законъ 3 Іюня 1886 г.), изъ коихъ 1261 нарушеніе записано въ ревизіонную книгу въ качествѣ разъясненія и предупрежденія, а по поводу 162 нарушеній составлено 82 протокола, изъ коихъ 36 направлено въ Присутствіе по фабричнымъ и горнозаводскимъ дѣламъ, а 46—въ судебныя учрежденія по принадлежности.

Въ отчетномъ году штрафованіе рабочихъ практиковалось на 413 фабрикахъ съ числомъ рабочихъ 108142, на коихъ въ общей суммѣ наложено было въ теченіи года 47852 руб. 58 коп. штрафныхъ взысканій, кромѣ того оставалось на 1 Января 1902 г. штрафныхъ взысканій 24446 руб. 26½ коп.; выписано въ расходъ за 1902 г. 50727 р.

35 коп., въ томъ числѣ на выдачу пособій рабочимъ 48000 р. 44 к. и перечислено въ спеціальныя средства Министерства Финансовъ, согласно ст. 155¹ уст. о промышл., на выдачу пособій больнымъ и увѣчнымъ рабочимъ остатковъ штрафнаго капитала закрывшихся фабрикъ 2726 руб. 91 коп.; засимъ остается на 1-е Января 1903 года 21990 руб. 8½ коп.

Петроковское Губернское по фабричнымъ и горнозаводскимъ дѣламъ Присутствіе имѣло въ отчетномъ году 6 засѣданій, на коихъ было разсмотрѣно 91 дѣло, въ томъ числѣ 36 протоколовъ о нарушеніи закона 3 Юня 1886 года, по поводу коихъ на завѣдующихъ взысканій въ суммѣ 2380 рублей.

г) Промышленность горнозаводская.

Результаты дѣятельности горныхъ промысловъ и заводовъ въ Петроковской губерніи за минувшій 1902 г., согласно нижеприведеннымъ свѣдѣніямъ и даннымъ приводятъ къ заключенію, что отчетный годъ въ общемъ былъ весьма неблагоприятнымъ для горнозаводской промышленности Петроковской губерніи, благодаря промышленному кризису и связанному съ нимъ застою въ торговыхъ дѣлахъ края.

Въ теченіе отчетнаго года всего поступило новыхъ заявокъ объ открытіи минеральныхъ ископаемыхъ 20; изъ нихъ — 12 заявокъ объ открытіи каменнаго угля и 2 бурога угля и 6 объ открытіи желѣзной руды.

Подано прошеній съ ходатайствомъ объ отводѣ новыхъ площадей 14, менѣе чѣмъ въ 1901 году на 19 прошеній.

Утверждено 14-ть площадей, а именно: для разработки каменнаго угля 7, для разработки бурога угля 1, для добычи желѣзной руды 6.

Въ теченіе отчетнаго года Общество каменноугольныхъ копей, рудниковъ и заводовъ въ Сосновицахъ открыло копь „Климонтовъ“ (Варвара). Тѣмъ же Обществомъ приступлено къ устройству новой копи „Погонъ“ и для сего отчуждена земля подъ эту копь и участки подъ вѣтвь Варшавско-Вѣнской желѣзной дороги. Жителемъ деревни Загурже Андреемъ Зелинскимъ вновь устроена на отводной площади Сосновицкаго общества копь „Вальчикувъ“ для разработки верхнихъ надреденовскихъ пластовъ каменнаго угля. Франко-русскимъ Обществомъ приступлено въ 1902 г. къ устройству копи „Тадеушъ“.

Въ томъ же году, влѣдствіе накопленія значительнаго количества чугуна и желѣзной руды, Акціонерное Общество Сосновицкихъ трубопрокатныхъ и желѣзодѣлательныхъ заводовъ пріостановило съ 18 юля дѣйствіе доменной печи на заводѣ „Гульдчинскій“ и прекратило на неопредѣленное время добычу руды на рудникѣ „Скалка“. Прекращены работы по добычѣ руды и другими предпріятіями: такъ Обществомъ металлическихъ заводовъ Б. Гацке пріостановлено дѣйствіе рудниковъ „Кароля“ и „Конописко“ и Ченстоховскимъ горнопромышленнымъ Обществомъ рудника „Марія“.

Сокращеніе добычи руды въ общемъ произошло на всѣхъ почти рудникахъ Петроковской губерніи.

На каменоломнѣ „Лоснице“ Акціонернымъ Обществомъ Сосновицкихъ трубопрокатныхъ и желѣзодѣлательныхъ заводовъ пріостановлены работы по добычѣ известняка съ 15 сентября 1902 г.

Каменно и буроугольная промышленность.

Добыча каменнаго и бурога угля въ Петроковской губерніи производилась въ 1902 году въ 35 коняхъ, доставившихъ 259,270,469 пудовъ, болѣе, чѣмъ въ предыдущемъ году на 2,665,938 пудовъ.

Каменный уголь добывался въ слѣдующихъ коняхъ:

1)	Георгъ Сосновицкаго Общества	34,961,064	пуд.
2)	Игнатій " "	25,757,828	"
3)	Викторъ " "	18,671,240	"
4)	Редень Французско-русскаго Общ.	6,195,000	"
5)	Сташиць " "	334,015	"
6)	Нова-Редень " " аренда- торъ Дембскій	58,591	"
7)	Флець-Рудольфъ Зволинскаго арендаторъ	1,649,409	"
8)	Елена, М. Жолендзіовскаго "	963,640	"
9)	Альвина, В. Шишкина "	504,762	"
10)	Андрей, І. Вржосека "	1,021,018	"
11)	Яковъ, М. Стерницкаго "	681,992	"
12)	Стелла, М. Стерницкаго "	385,849	"
13)	Тадеушъ, М. Вечоркевича "	398,832	"
14)	Матильда, Л. Пивовара "	283,614	"
15)	Вальчикувъ, А. Зелинскаго "	110,430	"
16)	Казиміръ Варшавскаго Общ.	25,770,273	"
17)	Феликсъ " "	7,797,142	"
18)	Парижъ, Франко-Итальянскаго Общ., арендат. отъ Племянникова и Ризенкампа	20,561,270	"
19)	Кошелевъ, Франко-Итальянскаго Общ., аренд. отъ Племянникова и Ризенкампа	6,409,091	"
20)	Леокадія, Франко-Итальянскаго Общ., въ арен- дѣ у І. Вржосека	411,790	"
21)	Иванъ, наслѣд. графа Валевскаго	3,309,707	"
22)	Флора, Австрійскаго Лендербанка и Гарнакъ	12,851,166	"
23)	Гр. Ренардъ, того же общества	32,501,360	"
24)	Сатурнъ, " "	19,832,503	"
25)	Челядзь, " "	23,019,362	"
26)	Антонъ, Шена и Лампрехта	4,014,696	"
27)	Николай, аренд. А. Котляржъ	83,346	"
28)	Гродзецкаго Общества	872,760	"
29)	Гр. Ренардъ, Стржижовицкаго Общества	177,974	"
30)	Псары, Франко-Русскаго Общества	820,736	"
31)	Гродзецъ, С. Цѣхановскаго	3,464,588	"
Итого каменнаго угля		253,875,057	"

Бурый уголь добывался въ коняхъ:

1)	Поремба, Акціонери, Общ. того-же названія	853,760	пуд.
2)	Рычардъ, В. Ляндау и наслѣдн. Эйгера	296,646	"
3)	Нерада, П. Стржешевскаго	2,301,526	"
4)	Людвика Полѣскаго, аренд. Мейергольдъ	1,945,480	"
Итого буряго угля		5,395,412	"

Продажная цѣна крупныхъ сортовъ каменнаго угля составляла 50—60 коп. за корецъ.

Сбытъ на эти сорта былъ удовлетворительный, за то спросъ на болѣе мелкіе сорта значительно сократился, о чемъ свидѣтельствуютъ большіе запасы угля сихъ сортовъ, накопленные на всѣхъ почти коняхъ Домбровскаго бассейна. Продажная цѣна средняго сорта угля колебалась отъ 30 до 40 копѣекъ, а мелочи отъ 10 до 15 коп. за корецъ.

На камено и буроугольныхъ коняхъ въ Петроковской губерніи за-должалось всего рабочихъ 18,336.

Отъ несчастныхъ случаевъ на сихъ коняхъ пострадало рабочихъ 1231; изъ нихъ поправилось 1089, инвалидовъ 85 и погибло 57 чело-вѣкъ.

Желѣзная промышленность.

Заводовъ производившихъ продукты желѣзной промышленности дѣйствовало въ отчетномъ году 8, изъ коихъ 4 чугуноплавильныхъ,

железодобывательныхъ и сталелитейныхъ и 4 чугуноплавильныхъ и литейныхъ.

Производительность помянутыхъ заводовъ видна изъ слѣдующей таблицы.

№	Наименованіе заводовъ.	Выплавлено чугуна.	Приготовлено железа торгового.	Выдѣлано стали разной и ли того металла.	Отлито чугунахъ издѣлій и отливокъ.	Приготовлено эмалированной посуды.
1	Гульдшинскій въ Заверце . . .	1346331	—	—	—	—
2	Гута Банкова . . .	4564020	4084854	4980772	247660	—
3	Нивка	—	—	—	30431	—
4	Екатерина	1744488	787079	787000	—	—
5	Ченстоховъ	3621323	—	*)5642033	—	—
6	Бляховня	—	—	—	11945	487034
7	Старая Кузница	—	—	—	26728	штукъ.
8	Поремба	—	—	—	196912	67992
	Итого	11276162	4871933	11409805	513676	пудовъ.

Въ желѣзной промышленности въ отчетномъ году продолжался кризисъ.

Только пользуясь заказами прежнихъ лѣтъ заводъ Гута Банкова въ этомъ году дѣйствовалъ при прежнемъ количествѣ рабочихъ.

На заводахъ въ отчетномъ году обращалось рабочихъ 7839 человекъ изъ нихъ пострадало отъ несчастныхъ случаевъ 901, въ томъ числѣ поправилось 844, инвалидовъ 50 и погибло 7 человекъ.

Кромѣ заводовъ въ Петроковской губерніи дѣйствовали въ отчетномъ году 24 желѣзныхъ рудника:

На всѣхъ помянутыхъ рудникахъ въ теченіе 1902 года было добыто желѣзной руды (глин. и бур. желѣзняка) 7,176,757 пуд., т. е. меньше по сравненію съ данными предшествовавшаго года на 2,278,259 пудовъ.

На рудникахъ обращалось всего рабочихъ 1975 человекъ. Пострадало отъ несчастныхъ случаевъ 56, въ томъ числѣ поправилось 47, инвалидовъ 6 и погибло 3 человека.

Цинковая промышленность.

Продукты цинковой промышленности въ отчетномъ году выработывались на заводахъ: „подъ Бендиномъ“ и „Константинъ“, принадлежащихъ казнѣ и состоящихъ въ арендѣ у Франко-Русскаго горнаго Общества, а равно на заводахъ „Паулина“ и „Эмма“, принадлежащихъ Обществу каменноугольныхъ копей, рудниковъ и заводовъ въ Сосновицахъ.

Первые три завода цинкоплавильные, послѣдній листопрокатный, съ фабрикою для производства цинковыхъ бѣлилъ.

Въ теченіе минувшаго года на означенныхъ заводахъ проплавлено цинковыхъ рудъ 3,959,555 пуд. и получено цинка 504,518 пудовъ прокатано листового цинка 203,233 пуд. и приготовлено бѣлилъ 32,595 пудовъ.

Галмей проплавленный на здѣшнихъ заводахъ былъ добытъ въ гминѣ Болеславъ, Олькушскаго уѣзда, Кѣлецкой губ.

*) Въ томъ числѣ: рельсовъ 36,376 пуд. желѣзнодорожныхъ принадлежностей 75,322 пуд. проволоки 857,079 пудовъ.

Цинковая промышленность во Франко-Русском Обществѣ оказалась въ отчетномъ году въ гораздо болѣе выгодныхъ условіяхъ, чѣмъ въ 1901 году, благодаря болѣе значительнымъ запасамъ руды, подготовленнымъ къ этому времени, и благодаря вновь построенной обогатительной фабриктѣ, которая дала возможность проплавить болѣе богатая руды. Среднее содержаніе проплавляемыхъ рудъ оказалось въ 18⁰/₁₀.

Выплавлено всего въ обоихъ заводахъ „Константинъ“ и „подъ Бендиномъ“ 284,150 пудовъ цинка.

Цинковая промышленность Сосновицкаго Общества находилась по прежнему въ невыгодныхъ условіяхъ, хотя сравнительно съ прошлымъ годомъ общее состояніе сего дѣла оказалось благоприятнѣе.

Выплавлено на заводѣ „Паулина“ 220,358 пудовъ цинка, т. е. на 21,000 пудовъ болѣе чѣмъ въ 1901 году.

При работахъ на цинковыхъ заводахъ въ теченіе года задолжалось всего рабочихъ 679 человекъ, изъ нихъ пострадало отъ несчастныхъ случаевъ 16 человекъ, поправилось 15 и инвалидовъ 1.

Каменоломни.

Каменоломень по добычѣ известняка и доломита въ предѣлахъ Петроковской губерніи было зарегистрировано въ минувшемъ году 116; въ нихъ обращалось рабочихъ 586 человекъ.

Число несчастій съ семи рабочими было 18, при чемъ 15 человекъ оправилось, 1 оказался инвалидомъ и двое погибло.

Порохоострѣльные работы въ Петроковской губерніи велись въ отчетномъ году преимущественно на коняхъ и только отчасти на рудникахъ и каменоломняхъ.

Взрывчатые матеріалы для работъ получались горнопромышленниками по особымъ разрѣшеніямъ изъ за границы, а горный порохъ изъ Заверцевскаго порохового завода и другихъ утвержденныхъ правительствомъ складовъ по выдаваемымъ окружными Инженерами свидѣтельствамъ.

Расходъ взрывчатыхъ веществъ на каменноугольныхъ коняхъ, рудникахъ и каменоломняхъ въ Петроковской губерніи за 1902 г. виденъ изъ слѣдующихъ данныхъ:

Употреблено:

пороха	. 46424 пудовъ
динамита	. 14988 пуд. 14 ¹ / ₂ ф.
фитилей	. 353795 ¹ / ₂ круговъ
капсюлей	. 1300639 штукъ.

Для храненія взрывчатыхъ матеріаловъ имѣется 13 большихъ и 13 малыхъ пороховыхъ погребовъ и динамитовыхъ складовъ.

На заводахъ, рудникахъ и коняхъ Петроковской губерніи дѣйствовало всего паровыхъ котловъ 572, въ томъ числѣ вновь установленныхъ 26.

Изъ числа сихъ котловъ въ отчетномъ году были подвергнуты внутреннему освидѣтельству 159 котловъ и наружному 169 котловъ.

Для оказанія бесплатной медицинской помощи заболѣвающимъ горнорабочимъ на промыслахъ и заводахъ въ Петроковской губерніи имѣется десять специальныхъ горныхъ больницъ. На тѣхъ же заводахъ, коняхъ и рудникахъ, гдѣ нѣтъ больницъ, больные рабочіе отсылаются въ ближайшія городскія больницы, гдѣ пользованіе ихъ производится за счетъ владѣльцевъ предпріятій.

Страхование рабочихъ отъ несчастныхъ случаевъ примѣнялось на важнѣйшихъ горныхъ промыслахъ и заводахъ въ Петроковской губерніи.

д) Торговля.

Торговая дѣятельность губерніи въ отчетномъ году опредѣляется нижеприводимой таблицей о числѣ выданныхъ въ этомъ году Казенной Палатой свидѣтельствъ и бесплатныхъ промысловыхъ билетовъ:

Наименованіе промысловыхъ свидѣтельствъ и билетовъ.	Годовой окладъ		Число выданныхъ свидѣтельствъ и билетовъ		Общая сумма поступленія основнаго промысловаго налога	
	Руб.	Коп.	Годовыхъ	Полугодовыхъ	Руб.	Коп.
Для торговыхъ предпріятій:						
I разряда.						
На торговыя заведенія .	500	—	156	3	78750	—
На складочныя къ нимъ помѣщенія	30	—	—	—	—	—
Бесплатныя билеты на складочныя къ нимъ помѣщенія	—	—	42	—	—	—
II разряда.						
На торговыя заведенія въ .	150	—	22	1	3375	—
I класса .	125	—	722	53	93562	50
III " .	75	—	497	16	37875	—
IV " .	50	—	41	2	2100	—
На складочныя къ нимъ помѣщенія:						
I класса .	20	—	—	—	—	—
III " .	12	—	—	—	—	—
IV " .	10	—	—	—	—	—
Бесплатныя билеты на складочныя къ нимъ помѣщенія	—	—	248	—	—	—
III разряда:						
На торговыя заведенія:						
I класса .	25	—	1992	259	53037	50
III " .	15	—	4606	375	71902	50
IV " .	10	—	1778	114	18350	—
На складочныя къ нимъ помѣщенія:						
I класса .	5	—	—	—	—	—
III " .	3	—	6	—	18	—
IV " .	2	—	—	—	—	—
Бесплатныя билеты на складочныя къ нимъ помѣщенія	—	—	189	—	—	—

Наименованіе промысловыхъ свидѣтельствъ и билетовъ.	Годовой окладъ		Число выданныхъ свидѣтельствъ и билетовъ		Общая сумма поступленія основнаго промысловаго налога	
	Руб.	Коп.	Годовыхъ	Полугодовыхъ	Руб.	Коп.
IV разряда:						
На торговля заведенія:						
I класса .	10	—	1260	388	14540	—
III „ .	6	—	2057	446	13680	—
IV „ .	4	—	820	187	3654	—
V разряда:						
На развозный торгъ .	20	—	11	7	290	—
На разносный торгъ .						
} <i>повсемѣстно</i>						
Безплатные билеты для отставныхъ нижнихъ чиновъ	—	—	113	—	—	—
Безплатные промысловые билеты на подряды и поставки	—	—	2	—	—	—
<i>Для промышленныхъ предприятий:</i>						
I разряда	1500	—	40	—	60000	—
II „	1000	—	43	—	43000	—
III „	500	—	87	1	43750	—
IV „	150	—	294	5	44475	—
V „	50	—	482	35	24975	—
VI „ I класса	25	—	215	46	5950	—
„ III „	15	—	117	10	1830	—
„ IV „	10	—	34	3	355	—
VII „ I „	12	—	168	43	2274	—
„ III „	7	—	118	17	885	50
„ IV „	5	—	20	7	117	50
VIII „ I „	5	—	283	76	1605	—
„ III „	3	—	247	37	796	50
„ IV „	2	—	32	8	72	—
Безплатные билеты на складочныя помѣщенія къ промышленнымъ предприятиямъ	—	—	341	—	—	—
<i>На личныя промысловыя занятія:</i>						
I разряда.						
2% сборъ съ жалованія лицъ стоящихъ во главѣ предприятий, напр. председателей, директоровъ и т.п.	—	—	—	—	53977	27

Наименованіе промысловыхъ свидѣтельствъ и билетовъ.	Годовой окладъ		Число выдан- ныхъ свидѣ- тельствъ и билетовъ		Общая сумма по- ступленія основ- наго промыслова- го налога	
	Руб.	Коп.	Годо- выхъ	Полу- годо- выхъ	Руб.	Коп.
II разряда. Для экспедиторовъ: при таможнякъ I класса	100	—	1	—	100	—
При таможнякъ II и III клас- совъ и таможенныхъ за- ставахъ	75	—	5	—	375	—
IV разряда Для инспекторовъ и аген- товъ: I класса	25	—	25	1	637	50
III и IV классовъ	10	—	37	—	370	—
V разряда: Для приказчиковъ I класса I разряда торговыхъ и I, II и III разрядовъ про- мышленныхъ предпріятій	35	—	702	18	24885	—
II разряда торговыхъ и IV разряда промышленныхъ предпріятій: въ столицахъ и мѣстно- стяхъ I класса	25	—	253	27	6662	50
въ мѣстностяхъ II, III и IV классовъ	20	—	224	12	4600	—
III разряда торговыхъ и V и VI разрядовъ промыш- ленныхъ предпріятій: въ столицахъ и мѣстно- стяхъ I класса	10	—	330	69	3645	—
въ мѣстностяхъ II, III и IV классовъ	6	—	1000	205	6615	—
VI и VII разрядовъ про- мышленныхъ предпрія- тій: въ столицахъ и мѣстно- стяхъ I класса	6	—	7	5	57	—
въ мѣстностяхъ II, III и IV классовъ	4	—	19	1	78	—
Установленныхъ закономъ 5 іюня 1900 г.:						
IV разряда торговыхъ пред- пріятій: въ столицахъ и мѣстно- стяхъ I класса	4	—	9	9	54	—
въ мѣстностяхъ II, III и IV классовъ	2	—	12	1	25	—
При развозномъ торгѣ	4	—	1	—	4	—

Наименованіе промысловыхъ свидѣтельствъ и билетовъ.	Годовой окладъ		Число выдан- ныхъ свидѣ- тельствъ и билетовъ		Общая сумма по- ступленія основ- наго промыслова- го налога	
	Руб.	Коп.	Годо- выхъ	Полу- годо- выхъ	Руб.	Коп.
VI разряда. Для коммивояжеровъ . . .	50	—	338	64	18500	—
VII разряда: Для приказчиковъ II-го класса, I разряда торговыхъ и I, II и III разрядовъ про- мышленныхъ пред- пріятій	6	—	2296	38	13890	—
II разряда торговыхъ и IV и V разрядовъ промышленныхъ предпріятій						
} повсемѣстно						
<i>Свидѣтельствъ для купцовъ:</i> I гильдіи	50	—	106	—	5300	—
II „	20	—	581	—	11620	—
<i>Поступило штрафовъ и взы- сканій:</i>						
За нарушеніе правилъ Поло- женія о государствен- номъ промысловомъ на- логѣ	—	—	—	—	12929	98
За нарушеніе правилъ Поло- женія о сборѣ за право торговли и промысловъ .	—	—	—	—	830	98
Итого	—	—	24682	2756	793546	23
Въ 1901 г.	—	—	23998	2517	773212	26

80602

Въ 1902 году собственно основнаго государственнаго промысловаго налога, согласно прилагаемой у сего вѣдомости, поступило 762,865 р. 27 коп., а такъ какъ въ 1901 году сего сбора поступило 744,522 р. 78 к., то слѣдовательно поступленіе названнаго вида торговыхъ сборовъ въ минувшемъ 1902 году, сравнительно съ предше-
ствовавшимъ 1901 годомъ увеличилось на 18342 р. 49 к.

Обстоятельство это объясняется начавшимся со второй половины 1901 года нѣкоторымъ оживленіемъ мѣстной торговли и промышленно-
сти, а также и усиленіемъ податнаго надзора по городу Лодзи въ ли-
цѣ, прибывшихъ въ концѣ 1901 года двухъ помощниковъ податныхъ
Инспекторовъ.

Поступленіе дополнительнаго промысловаго налога въ минувшемъ
1902 году составляло:

1) съ предпріятій обязанныхъ публичною отчетностью поступило
985,297 руб. 7 коп., противъ 752,477 руб. 48 коп., поступившихъ въ

1901 году, т. е. болѣе сравнительно съ предшествовавшимъ годомъ на сумму 232,819 руб. 59 к.

и 2) съ предпріятій необязанныхъ публичною отчетностью поступило всего 357,768 руб. 22 коп., противъ 357,279 руб. 22 коп., взысканныхъ въ 1901 г., т. е. болѣе сравнительно съ предшествовавшимъ годомъ на 489 руб.

Увеличеніе поступленій дополнительнаго промысловаго налога съ приведенныхъ выше двухъ категорій предпріятій объясняется ниже слѣдующимъ:

По первой категоріи—тѣмъ, что 1901 операціонный годъ для крупныхъ шерсто-прядильныхъ фабрикъ и каменноугольныхъ копей былъ благопріятнѣе предыдущаго операціоннаго года и кромѣ того тѣмъ, что въ поступленіяхъ 1902 года заключаются, между прочимъ, крупныя суммы налога съ капитала и процентнаго сбора съ прибыли, допричисленныя общимъ Присутствіемъ Казенной Палаты по отчетамъ за прежніе годы.

По второй категоріи—тѣмъ, что въ сихъ поступленіяхъ заключаются, кромѣ окладовъ раскладочнаго и процентнаго сборовъ 1902 г., еще недоимки такихъ же сборовъ за предыдущіе годы.

Недоимки государственнаго промысловаго налога на 1-ое января 1903 года по Петроковской губерніи составляли:

а) основнаго промысловаго налога	9,899 р. 95 к.
б) дополнительнаго промысловаго налога съ предпріятій обязанныхъ публичною отчетностью	55,792 „ 73 „
и в) такого-же налога съ предпріятій необязанныхъ публичною отчетностью	137,773 „ 61 „
А всего	<u>213,466 „ 29 „</u>

Такія-же недоимки на 1 января 1902 г. составляли:

а) основнаго промысловаго налога	7,712 р. 30 к.
б) дополнительнаго промысловаго налога съ предпріятій обязанныхъ публичною отчетностью	80,056 „ 20 „
и в) такого-же налога съ предпріятій необязанныхъ публичною отчетностью	155,857 „ 67 „
А всего	<u>243,626 „ 17 „</u>

Сопоставляя засимъ вышеозначенныя суммы недоимокъ видно, что недоимки на 1-ое января сего 1903 года, за исключеніемъ основнаго промысловаго налога, были меньше недоимокъ на 1 января 1902 года, а именно:

а) дополнительнаго промысловаго налога съ предпріятій обязанныхъ публичною отчетностью на	24,263 р. 47 к.
и б) такого-же налога съ предпріятій необязанныхъ публичною отчетностью на	18,084 „ 6 „
А всего на	<u>42,347 „ 53 к.</u>

Вышеозначенное уменьшеніе недоимокъ на 1-ое января 1903 года на общую сумму 42,347 руб. 53 к. объясняется: во первыхъ приведеннымъ выше общимъ оживленіемъ торговопромышленной дѣятельности Петроковской губерніи въ 1902 году и во вторыхъ назначеніемъ Министерствомъ Финансовъ въ сказанномъ году меньшей, чѣмъ въ 1901 году суммы раскладочнаго сбора.

Увеличеніе на 1-ое января сего 1903 года недоимки основнаго промысловаго налога на сумму 2,187 руб. 65 к. объясняется тѣмъ, что въ отчетномъ 1902 году по сравненію съ предшествовавшимъ 1901 годомъ было составлено значительно болѣе протоколовъ о нарушеніи правилъ по основному промысловому налогу, и соотвѣтственно сему—болѣе было опредѣлено взысканій.

Ярмарокъ, продолжающихся болѣе 14 дней въ районѣ Петроковской губерніи не имѣется.

Всего ярмарокъ въ губерніи значится двѣсти девятнадцать (219). Изъ нихъ, болѣе выдающеюся является ярмарка, учрежденная въ городѣ Петроковѣ въ 1897 году, которая ежегодно бываетъ два раза и продолжается каждый разъ по пяти дней, на оной производится преимущественно торговля скотомъ и лошадьми. Общій оборотъ этихъ

двухъ ярмарокъ въ минувшемъ 1902 году достигъ лишь суммы 115,000 рублей.

Изъ прочихъ, бывающихъ въ районѣ Петроковской губерніи ярмарокъ, наиболѣе значительными являются ярмарки въ городахъ Ченстоховѣ и Брезинахъ, а также посадахъ: Видавѣ, Ласкаго уѣзда и Жарки, Бендинскаго уѣзда. Преобладающими предметами торговли на этихъ ярмаркахъ служатъ: лошади, крупный и мелкій рогатый скотъ, зерновой хлѣбъ, обувь, готовое простонародное платье, глиняная и фарфоровая посуда.

Что касается города Лодзи, какъ самого крупнаго въ Петроковской губерніи промышленнаго центра, то хотя для онаго и значатся установленными шесть разновременныхъ ярмарокъ, но таковыя по оборотамъ своимъ являются весьма незначительными.

Общій приблизительный оборотъ всѣхъ бывшихъ въ районѣ Петроковской губерніи въ 1902 году ярмарокъ, по доставленнымъ Податными Инспекторами свѣдѣніямъ, достигъ суммы 1,450,000 руб.

Сводъ итоговъ о кассовомъ поступленіи государственнаго промысловаго налога и прочихъ торговыхъ сборовъ.

Наименованіе налоговъ и сборовъ.	Поступило съ 1 января 1902 года по 1 ян- варя 1903 г.		Поступило съ 1 января 1901 года по 1 ян- варя 1902 г.		Р а з н и ц а			
					Болѣе		Менѣе	
	руб.	к.	руб.	к.	руб.	к.	руб.	к.
I.								
Основной промысловый налогъ:								
1. За промысловыя свидѣ- тельства	762865	27	744522	78	18342	49	—	—
2. Прибавочные въ казну сборы съ промысловыхъ свидѣтельствъ	153794	77	152250	34	1544	43	—	—
3. За сословныя купече- скія свидѣтельства	16920	—	20530	—	—	—	3610	—
Итого	933580	4	917303	12	16276	92	—	—
II.								
Дополнительный промысло- вый налогъ съ предпріятій, обязанныхъ публичною от- четностью:								
а) налогъ съ капитала	119989	78	65770	12	54219	66	—	—
б) процентный сборъ съ прибыли (оклада и недо- имокъ)	863267	56	686707	36	176560	20	—	—
в) пени	2039	73	—	—	2039	73	—	—
Итого	985297	7	752477	48	232819	59	—	—
III.								
Дополнительный промысло- вый налогъ съ предпріятій необязанныхъ публичною отчетностью:								
а) раскладочный сборъ (оклада и недоимокъ)	235551	68	238243	24	—	—	2691	56
б) процентный сборъ съ излишковъ прибыли	108750	9	106401	8	2349	1	—	—
в) пени	13466	45	12634	90	831	55	—	—
Итого	357768	22	357279	22	489	—	—	—

Наименованіе налоговъ и сборовъ.	Поступило съ 1 января 1902 года по 1 ян- варя 1903 г.		Поступило съ 1 января 1901 года по 1 ян- варя 1902 г.		Р а з н и ц а				
					Болѣе		Менѣе		
	руб.	к.	руб.	к.	руб.	к.	руб.	к.	
IV.									
Недвигомокъ, штрафовъ и прочихъ взысканій:									
1. По положенію о госу- дарственномъ промысло- вомъ налогѣ	17948	74	12379	66	5569	8	—	—	
2. По положенію о сборѣ за право торговли и про- мысловъ	830	98	701	60	129	38	—	—	
Итого	18779	72	13081	26	5698	46	—	—	
Всего	2295425	5	2040141	8	255283	97	—	—	

е) Движеніе населенія.

(Прилагается ведомость № 3).

Къ 1 января 1902 года въ Петроковской губерніи было 1,604,819 челов. наличнаго населенія въ томъ числѣ мужчинъ 793,601 и женщинъ 811,218.

Въ теченіи отчетнаго года:

родилось 74,662
умерло 40,862

Засимъ избытокъ рожденій надъ смертными случаями равняется 33,800, а процентъ естественнаго прироста населенія составляетъ 2.1.

Кромѣ того въ теченіи отчетнаго года переселилось на жительство въ Петроковскую губернію изъ другихъ мѣстностей 118,809 человекъ и выселилось 99,922, что дало приростъ населенія въ 18,887 человекъ.

Общій приростъ населенія выражается суммою $33,800 + 18,887 = 52,687$ человекъ и къ 1 января 1903 года общая численность населенія достигла 1,657,506 человекъ, въ томъ числѣ мужчинъ 818,648 и женщинъ 838,858.

Въ регистраціонномъ отношеніи наличное населеніе распредѣляется на постоянное (т. е. проживающее въ мѣстѣ приписки) и непостоянное:

постояннаго было 1,110,077 человекъ
непостояннаго „ 547,429 „

Всего по книгамъ постояннаго народонаселенія въ Петроковской губерніи числилось 1,332,659 человекъ; изъ нихъ 222,582 чел. проживали въ другихъ мѣстностяхъ.

Въ общемъ движеніе населенія въ губерніи за отчетный годъ не уклонялось отъ обычныхъ нормъ.

II. Подати и повинности.

А) Окладные и неокладные подати и сборы.

(Приложеніемъ къ этой статьѣ служатъ ведомости № 4-а и № 4-б).

Изъ свѣдѣній, сообщенныхъ Петроковскою Казенною Палатою и уѣздными управленіями, а также изъ приложенной къ сему вѣдомости о поступленіи въ 1902 году сборовъ по Петроковской губерніи, видно, что къ 1 января 1902 г. состояло:

а) недоимокъ	746,144 р. 28 к.
б) оклада	1,824,182 р. 86 к.

Къ тому въ теченіе 1902 г. причислено:

а) недоимокъ	280,862 р. 38 к.
б) оклада	141,354 р. 45 к.

Сложено со счетовъ:

а) недоимокъ	55,633 р. 89 к.
б) оклада	8,049 р. 63 к.

Въ 1902 году взыскано:

а) недоимокъ	351,451 р. 29 к.
б) оклада	1,805,137 р. — к.

За симъ къ 1 января 1903 г. осталось невзысканныхъ:

а) недоимокъ	619,921 р. 48 к.
б) оклада	152,350 р. 68 к.

итого 772,272 р. 16 к.

т. е. болѣе противъ 1 января 1902 г. на 26,127 р. 88 к.

Распредѣленіе недоимочной суммы по городамъ и уѣздамъ показано въ вѣдомости № 4-б.

Сумма эта въ дѣйствительности не составляетъ цифры недоимокъ, подлежащихъ взысканію такъ какъ въ ней заключается:

платежей, представленныхъ къ сложенію со счетовъ	255,243 р. 20 к.
и приостановленныхъ во взысканіи по разнымъ причинамъ	79,263 „ 96 „
Итого	334,507 р. 16 к.

Отчисляя эту сумму, дѣйствительная недоимка, подлежащая безотлагательному взысканію, выражается суммою 437,765 руб.

Б) Государственные и губернскіе сборы.

а) Транспортный сборъ.

Размѣръ транспортнаго сбора въ отчетномъ году, по распоряженію Министерства Внутреннихъ Дѣлъ, опредѣленъ былъ по 18 коп.

съ каждаго городского и сельскаго дыма, коихъ въ губерніи состоитъ 158,089. Сборъ этотъ составлялъ 28,456 р. 2 к.:

	Число дымовъ	Руб.	Коп.
<i>По городамъ:</i>			
Петрокову . . .	1737	312	66
Лодзи	33178	5972	04
<i>По уездамъ:</i>			
Петроковскому . . .	15138	2724	84
Лодзинскому	11723	2110	14
Ченстоховскому . . .	17055	3069	90
Новорадомскому . . .	11419	2055	42
Брезинскому	16631	2993	58
Бендинскому	28186	5073	48
Равскому	8026	1444	68
Ласкому	14996	2699	28
Итого	158089	28456	02
Въ 1901 году	156173	26549	41

Въ недоимкѣ съ прежнихъ лѣтъ транспортнаго сбора оставалось 2335 р. 8 к., въ отчетномъ году ожидалось къ поступленію 30791 р. 10 коп., въ счетъ этой суммы поступило 29436 руб. 76 к., затѣмъ къ 1 января 1903 г. осталось въ недоимкѣ 1354 р. 34 к., т. е. менѣе противъ предыдущаго года на 980 р. 74 к.

б) Сборъ по застрахованію скота.

Сборъ этотъ производится со скотовладѣльцевъ на основаніи Высочайше утвержденныхъ 20 іюля 1870 г. правилъ о пресѣченіи чумы на рогатомъ скотѣ, по ежегодно составленнымъ описямъ. На 1902 годъ, какъ и въ предшедшіе годы, сказанный сборъ назначенъ былъ Министерствомъ Внутреннихъ Дѣлъ по одной копѣйкѣ; норма вознагражденія за убитый чумный скотъ на случай эпизоотій осталась неизмѣнною.

Въ отчетномъ году чумной эпизоотіи въ предѣлахъ губерніи не было.

Оборотъ суммъ по застрахованію скота въ губерніи за отчетный годъ представляется въ слѣдующемъ видѣ:

а) Оставалось къ 1 января 1902 году въ кассѣ наличными	492 р. 69 к.
б) въ теченіе 1902 г. поступило въ счетъ прямыхъ доходовъ	2598 „ 4 „
А всего прихода съ остаткомъ	3090 р. 73 к.
Изъ этой суммы израсходовано	2920 „ 72 „

Слѣдовательно къ 1-му января 1903 года остается на лицо 170 р. 1 к.
каковыя деньги и хранятся въ Петроковскомъ Казначействѣ.

в) Дорожный сборъ.

На основаніи Высочайше утвержденныхъ 19 іюня 1870 года правилъ о содержаніи земскихъ дорогъ въ губерніяхъ Царства Польскаго, губернский дорожный сборъ взимается съ владѣльцевъ недвижимостей въ соразмѣрности 15% отъ уплачиваемыхъ ими въ казну окладовъ

казенныхъ основныхъ податей и вносится въ Казначейства въ сроки, установленные для взноса тѣхъ-же податей, съ уплатою за промедленіе 1% пени въ пользу казны. Кроме того, согласно Высочайше утвержденному 27 декабря 1878 г. журналу Комитета по дѣламъ Царства Польскаго, въ дорожной фондъ поступаетъ 10% сборъ съ торговыхъ свидѣтельствъ и патентовъ.

По отчетности о состояніи суммъ дорожнаго сбора числилось къ 1 января 1902 г. недоимокъ	21458 р. 64 к.
на 1902 годъ назначено ко взысканію 15% дорожнаго сбора съ недвижимостей	166188 „ 57 „
Итого ожидалось окладнаго сбора	187647 р. 21 к.

Въ 1902 году въ счетъ оклада и недоимокъ поступило 165.393 р. 74 к. Сложено со счетовъ 78 р. 31 коп. Засимъ къ 1 января 1903 г. числилось въ недоимкѣ 22.174 р. 24 к.

Наличный остатокъ съ 1901 г. составлялъ	98704 р. 10 к.
Въ 1902 г. взыскано 15% дорожнаго сбора, какъ выше сказано	165393 „ 74 „
10% сбора съ торговыхъ свидѣтельствъ и патентовъ, а также разныхъ случайныхъ доходовъ: отъ продажи деревьевъ, срубленныхъ въ полосѣ, отчужденной подъ дороги I разряда, 1% вознагражденіе за добычу каменнаго угля подъ дорогою и прочее	103727 „ 56 „
Всего въ 1902 г. было дохода	367825 р. 40 к.

Но такъ какъ по Петроковскому, Новорадомскому, Равскому, Брезинскому, Ченстоховскому и Бендинскому Казначействамъ записаны поступленіемъ перечисленныя изъ другихъ Казначействъ

97100 „ — „	
то по отчетности значится вообще дохода	464925 р. 40 к.

Въ 1902 году расходовано:

а) на содержаніе дорожной службы и отводъ квартиръ для дорожниковъ	24943 р. 34 к.
б) на постройку новыхъ участковъ шоссе	120879 „ 84 „
в) на ремонтъ трактовъ I разряда и мостовъ на нихъ	139302 „ 19 „
г) на 4% въ пользу техникувъ	3344 „ 15 „
д) на пособіе гминамъ по отстройкѣ мостовъ на дорогахъ II разряда	5297 „ 77 „
е) на 1% въ инструментальный капиталъ казны	972 „ 48 „
ж) на разные мелкіе случайные расходы (публикаціонныя издержки, посадка деревьевъ на трактахъ, возвратъ излишне внесеннаго 10% сбора и прочее)	796 „ 39 „
Итого	295536 р. 16 к.

Но такъ какъ по Ченстоховскому, Лодзинскому, Ласкому и Бендинскому Казначействамъ перечислены на другія Казначейства

102100 „ — „	
то вообще по отчетности значится расхода	397636 р. 16 к.

За симъ къ 1 января 1903 года наличнаго остатка дорожныхъ суммъ находилось въ Казначействахъ

67289 „ 24 „

Но такъ какъ къ 1 января 1903 г. осталось невыполненныхъ расходовъ

140863 „ 57 „

То свободнаго остатка дорожныхъ суммъ къ 1 января 1903 года не предвидится.

В) Городскіе доходы и расходы.

(Приложеніемъ къ этой статьѣ служатъ ведомости №№ 9-а и 9-б).

Въ отчетномъ году по всеѣмъ 11 городамъ Петроковской губерніи доходовъ, вмѣстѣ съ недоимками прежнихъ лѣтъ и остаткомъ съ 1901 года, какъ это видно изъ ведомости № 9-а, поступило 1753052 р. 33 коп.

Изъ этой суммы произведено расходовъ и причислено къ запаснымъ капиталамъ 1,452,861 р. 77½ к.

Затѣмъ къ 1 января 1902 года наличнаго остатка, въ городскихъ кассахъ состоитъ 300190 р. 55½ к.

При сравненіи общей суммы доходовъ отчетнаго года съ доходами предыдущаго года видно, что доходы 1902 года уменьшились на 20,123 р. 12½ к.

Въ общей суммѣ доходовъ заключаются наличные остатки отъ предыдущихъ лѣтъ. По исключеніи таковыхъ остатковъ получаются доходы дѣйствительно поступившіе:

въ 1901 году:	1,773,175 руб. 45½ к.
—	502,729 „ 20½ „
	<hr/> 1,270,446 руб. 25 к.
въ 1902 году:	1,753,052 руб. 33 к.
—	441,332 „ 35 „
	<hr/> 1,311,719 руб. 98 к.

Засимъ дѣйствительные доходы въ 1902 году превысили доходы 1901 года на 41273 р. 73 к.

Запасный капиталъ городскихъ кассъ въ теченіи отчетнаго года возросъ съ 1,065,988 р. 45 к. до 1,307,296 р. 37 к.

О состояніи хранящихся въ Петроковскомъ отдѣленіи Государственнаго Банка запасныхъ капиталовъ городскихъ кассъ подробно сказано въ прилагаемой ведомости № 9-б.

а) Божничный сборъ.

(Приложеніемъ къ этой статьѣ служитъ ведомость о доходахъ и о расходахъ божничныхъ кассъ).

Божничнаго сбора въ отчетномъ году ожидалось къ поступленію:

а) недоимокъ отъ прежнихъ лѣтъ	88,405 р. 40½ к.
б) отъ вспомогательной складки съ отцовъ семействъ	89,951 р. 27 к.
в) прочихъ доходовъ	16,501 р. 47 к.
Итого	<hr/> 194,858 р. 14½ к.
Въ счетъ этого поступило	105,844 р. 85 к.
Сложено со счетовъ	2,688 р. 75 к.
Осталось въ недоимкѣ	<hr/> 86,324 р. 54½ к.
Расходовъ произведено на сумму	99,549 р. 99 к.

б) Училищный сборъ.

(Прилагается ведомость).

Сбора этого, взимаемаго на содержаніе начальныхъ училищъ съ жителей Петроковской губерніи, согласно приговорамъ городскихъ и сельскихъ обществъ, а также получаемаго изъ другихъ источниковъ, поступило:

а) пособія отъ казны	39,139 р. 68 к.
б) изъ городскихъ кассъ	25,836 „ 80 „
в) изъ гминныхъ кассъ	100 „ — „
г) изъ складокъ отъ училищныхъ обществъ	269,472 „ 43 „

д) отъ ремесленниковъ	18,515 р. 54 к.
е) % отъ училищныхъ капиталовъ	859 " 89 "
ж) платы за ученіе	259 " 30 "
з) пособій отъ разныхъ обществъ и лицъ	595 " — "
и) складокъ натурою по оцѣнкѣ на деньги	2,613 " 35 "
к) недоимокъ прежнихъ лѣтъ	2,311 " 41 "
Итого	359,703 р. 40 к.

При сравненіи этой цифры съ такою же предыдущаго года видно, что въ отчетномъ году училищнаго сбора поступило болѣе, чѣмъ въ 1901 г., на 14,924 р. 74½ к.

Г) Акцизные сборы.

Приложеніемъ къ этой статьѣ служитъ особая ведомость.

Изъ числа 8 уѣздовъ Петроковской губерніи, Равскій уѣздъ отчисленъ къ Варшавскому Акцизному управленію, остальные же семь уѣздовъ къ Калишско-Петроковскому управленію.

Въ этихъ семи уѣздахъ въ отчетномъ году винокуреніе производилось на 24 винокуренныхъ и 2 дрожжево-винокуренныхъ заводахъ; всѣ заводы дѣйствовали какъ въ первой, такъ и во второй половинѣ года. Выкурка спирта въ отчетномъ году по сравненію съ 1901 годомъ уменьшилась на 58869,8 ведеръ по расчету на 40 градусовъ въ одномъ ведрѣ, что объясняется худшимъ урожаемъ картофеля.

Всѣ винокуренные заводы принадлежатъ къ числу сельско-хозяйственныхъ, за исключеніемъ одного Длутовскаго завода, который производилъ винокуреніе изъ свеклосахарной патоки для приготовленія пейсаховаго вина, употребляемаго евреями.

На мѣстное потребленіе въ губерніи было израсходовано въ отчетномъ году казеннаго вина 863312,6 ведеръ по расчету на 40 градусовъ въ одномъ ведрѣ, противъ 1901 года болѣе на 29098,2 ведеръ. Сверхъ того, было израсходовано 94804 ведра на выдѣлку водокъ, лака, политуры, уксуса и на производство танина и эфира, да еще вывезено въ другія губерніи 204187,7 ведеръ. Такимъ образомъ, расходъ спирта въ губерніи превышаетъ мѣстную выкурку, а потому въ отчетномъ году было привезено въ Петроковскую губернію изъ другихъ губерній свыше 594000 ведеръ по расчету на 40 градусовъ, въ томъ числѣ изъ Калишской губерніи нѣсколько болѣе 560000 ведеръ. Спиртъ изъ Петроковской губерніи за границу не вывозился.

Съ 1 января отчетнаго 1902 года примѣненъ на пивоваренныхъ заводахъ законъ 10 іюня 1900 года о взиманіи акциза съ пивоваренія по вѣсу солода. Для учета потребляемаго при пивовареніи солода поставлены на пивоваренныхъ заводахъ автоматическіе вѣсы. Помянутый законъ даетъ заводчикамъ возможность болѣе полного извлеченія экстракта изъ солода, употребляемаго на приготовленіе пива. Въ отчетномъ году дѣйствовало 36 пивоваренныхъ заводовъ, менѣе противъ 1901 года на 7 заводовъ. Акциза съ пива поступило менѣе на 86486 руб. 85 коп., что объясняется уменьшеніемъ числа дѣйствовавшихъ заводовъ и установленіемъ съ 1 января 1902 г. иныхъ основаній для обложенія пива акцизомъ.

Медоваренные заводы очень незначительны по размѣрамъ своего производства. Медъ выдѣлывается невысокаго качества. Напитокъ этотъ не пользуется спросомъ со стороны мѣстнаго населенія.

Очистка спирта, приобретаемаго отъ заводчиковъ для надобностей казенной продажи питей, производилась на 1 спиртоочистительномъ заводѣ и въ очистныхъ отдѣленіяхъ 2 винокуренныхъ и 1 дрожжево-винокуреннаго заводовъ за особую отъ казны плату по договорамъ. Сверхъ того, въ очистныхъ отдѣленіяхъ 3 винокуренныхъ заводовъ и 1

дрожжево-винокуреннаго завода очищался частный спиртъ безъ за-
казовъ казны.

Водочныхъ издѣлій выдѣлано въ отчетномъ году по сравненію съ
1901 годомъ меньше на 3131,3 ведра; по этой причинѣ поступило до-
полнительнаго акциза съ водочныхъ издѣлій на 7966 р. 65 к. менѣе,
чѣмъ въ предшествовавшемъ году.

Выдѣлка прессованныхъ дрожжей совмѣстно съ винокурениемъ
производилась на 2 дрожжево-винокуренныхъ заводахъ. Количество
выдѣланныхъ и обандероленныхъ въ отчетномъ году дрожжей умень-
шилось противъ 1901 года на 89302 $\frac{1}{4}$ фунта. Взносъ акциза за бан-
дероли для оклейки дрожжей уменьшился на 998 р. 70 к.

Табачнаго дохода въ отчетномъ году поступило на 1439 р. 96 к.
болѣе, чѣмъ въ 1901 году, такъ какъ увеличилось число заведеній,
торгующихъ табачными издѣліями по выкупленнымъ изъ казначействъ
патентамъ.

Въ отчетномъ году выдѣлано сахара по сравненію съ предшество-
вавшимъ годомъ менѣе на 75231 $\frac{1}{4}$ пудовъ, такъ какъ одинъ изъ са-
харныхъ заводовъ не перерабатывалъ свекловицы во второй половинѣ
отчетнаго года вслѣдствіе несостоятельности владѣльца. Акциза съ
сахара поступило на 49245 р. 84 к. болѣе, ибо въ отчетномъ году за-
воды вносили въ казну акцизы за сахаръ, выработанный въ 1901 году
въ большемъ количествѣ, благодаря обильному урожаю свекловицы въ
томъ же 1901 году.

На двухъ спичечныхъ фабрикахъ выдѣлываются лишь безфос-
форныя спички и таковыя выпускаются въ продажу исключительно
въ мелкихъ помѣщеніяхъ, не свыше 75 штукъ спичекъ въ каждомъ.
Въ отчетномъ году выдѣлано и обандеролено такихъ помѣщеній
89,942,500, а по сравненію съ предшествовавшимъ 1901 годомъ бо-
лѣе на 22,989,500 помѣщеній или на 34,33 процента. Поступленіе
спичечнаго дохода въ казну въ отчетномъ году дало увеличеніе
противъ 1901 года на 46947 рублей 95 коп., или на 28,1 процен-
товъ.

Общая сумма поступленія акцизныхъ и монопольныхъ доходовъ
по губерніи въ 1902 году значительно увеличилась противъ 1901 года,
главнымъ образомъ, отъ увеличенія потребленія населеніемъ казенна-
го вина.

Въ Равскомъ уѣздѣ въ 1902 году дѣйствовало 13 винокуренныхъ
заводовъ, выкурившихъ 10,770,181 градусъ спирта, противъ 9,242,665
градусовъ, выкуренныхъ въ 1901 году.

Израсходовано спирта:

въ своей губерніи	. . .	1,134,896°
вывезено въ другія губерніи	. . .	9,739,103°
Итого	. . .	10,873,999°

Засимъ остатокъ спирта на заводахъ составлявшій къ 1 января
1902 года 2,558,142° уменьшился къ 1 января 1903 г. до 2,454,324°.

Для винокуренія употреблено:

ржаной муки	. . .	1025 пуд.
солода сухаго	. . .	507 "
„ зеленаго	. . .	50744 "
картофеля	. . .	648986 "

Мѣстъ продажи въ 1902 г. было въ Равскомъ уѣздѣ:

трактирныхъ заведеній	. . .	4
корчемъ и заѣздныхъ дворовъ	. . .	4
ренсковыхъ погребовъ	. . .	2
пивныхъ лавокъ	. . .	13
казенныхъ винныхъ лавокъ	. . .	11
табачныхъ лавокъ	. . .	182

Акцизныхъ доходовъ поступило:		
акциза съ вина и спирта	555 р. 21 к.	
„ пива	6176 „ 90 „	
„ водочныхъ издѣлій	1604 „ 48 „	
патентнаго сбора съ заведеній для продажи питей	2685 „ 56 „	
патентнаго сбора съ табачныхъ заведеній	1335 „ — „	
Итого	<u>12357 р. 15 к.</u>	

Д) Отправление натуральныхъ повинностей.

а) Военская повинность.

І.

О выполненіи призыва новобранцевъ 1902 года.

На основаніи Высочайше утвержденнаго 1 января 1874 г. Устава о военной повинности и согласно Высочайшаго Указа Правительствующему Сенату 4 іюня 1902 года произведенъ былъ въ Петроковской губерніи съ 15 октября по 15 ноября 1902 года призывъ новобранцевъ, который сопровождался слѣдующими результатами:

По разверсткѣ назначено къ приему на службу 3332 ч.

Для пополненія назначеннаго числа новобранцевъ состояло:

а) по призывнымъ спискамъ (ст. 122 Устава)	9917 ч.
б) по дополнительнымъ спискамъ лит. А (ст. 180, 389 и 390 Устава)	4 „
в) по дополнительнымъ спискамъ лит. Б (ст. 152 Устава)	1539 „
Итого	<u>11460 ч.</u>

Въ числѣ внесенныхъ въ призывные списки заключалось:

а) имѣющихъ право на льготы по семейному положенію:

І разряда	1823 ч.
ІІ „	1846 „
ІІІ „	599 „
Итого	<u>4268 ч.</u>

б) по вѣроисповѣданію:

христіянъ	8609 „
евреевъ	1308 „
Итого	<u>9917 ч.</u>

в) по сословіямъ:

1) лицъ, внесенныхъ въ ревизскія сказки (книги народонаселенія), а равно приписанныхъ къ обществамъ послѣ ревизіи (ст. 112 и примѣчаніе къ ст. 124 устава) 9904 „

2) лицъ, изъятыхъ отъ внесенія въ десятую народную перепись, а также вышедшихъ послѣ ревизіи изъ податнаго сословія (ст. 113 Уст.) 13 „

Въ числѣ внесенныхъ въ дополнительный списокъ Б. заключалось получившихъ отерочку:

1) на окончаніе образованія (ст. 61 и 63 Уст.)	8 ч.
2) для усыновленія (прим. къ ст. 49 Уст.)	—
3) по невозможности и для поправленія здоровья (ст. 47 Устава):	
въ І-ый разъ	840 „
во ІІ-ой разъ	621 „
Итого	<u>1469 ч.</u>

Изъ числа лицъ внесенныхъ въ призывные списки:

а) получило отсрочку:		
1) по имущественному положенію		—
2) на окончаніе образованія (ст. 61 и 63 Устава)		32 ч.
б) освобождено отъ жеребья (ст. 62 Уст.) какъ заявившихъ желаніе исполнить воинскую повинность въ качествѣ вольноопредѣляющихся		22 „
в) освобождено совсѣмъ отъ воинской повинности (ст. 79 Устава)		—
г) недопущено къ жеребью, ни къ поступленію на службу какъ лишенныхъ правъ (ст. 137)		—

I. При осмотрѣ и приѣмѣ для поступленія назначеннаго числа новобранцевъ признано совсѣмъ неспособными къ воинской службѣ ст. 182 Уст. п. I:

а) изъ внесенныхъ въ призывные списки:		
христіанъ		370 ч.
евреевъ		104 „
б) изъ числившихся по списку Б		63 „

II. Признано годными къ зачисленію въ ратники ополченія 2-го разряда ст. 176 Устава:

а) изъ внесенныхъ въ призывные списки:		
христіанъ		755 ч.
евреевъ		195 „
б) изъ числившихся по списку А		1 „
в) „ „ Б		567 „

III. Назначено отсрочекъ по невозможности и для излѣченія бо-
лѣзней (ст. 47 Уст.):

а) Изъ внесенныхъ въ призывные списки:		
христіанъ		606 ч.
евреевъ		193 „
б) изъ числившихся по списку Б		506 „

IV. Отсрочено вслѣдствіе нахождения подъ слѣдствіемъ и судомъ (ст. 169 Уст.)

V. Отправлено на испытаніе (ст. 170 Уст.) 411 „

VI. Назначено къ переосвидѣтельствуванію (ст. 172 Уст.):

а) изъ внесенныхъ въ призывные списки		77 „
б) изъ числившихся по списку Б		20 „

VII. Неявились къ исполненію призыва:

христіанъ		258 „
евреевъ		165 „

а именно:

	Христ.	Евреевъ	Итого
По Бендинскому уѣзду	11	1	12
„ Брезинскому „	17	23	40
„ Ласкому „	13	9	22
„ Лодзинскому „	22	12	34
„ Новорадомскому „	68	24	92
„ Петроковскому „	52	37	89
„ Равскому „	5	—	5
„ Ченстоховскому „	32	21	53
„ гор. Лодзи	38	38	76
Итого	258	165	423

Принято въ войска:

а)	изъ внесенныхъ въ призывные списки .	3024 ч.
б)	„ въ дополнительный списокъ А.	2 „
в)	„ „ „ „ Б.	
поступленіе коихъ въ войска было отсрочено:		
1)	на основаніи 47 ст. Устава по исполненіи первой отсрочки	145 „
	по исполненіи второй отсрочки	79 „
2)	на основаніи 60, 61, 63 и 84 ст. Устава	5 „
	Всего принято	<u>3255 ч.</u>
	Осталось въ недоборѣ	77 „

Въ числѣ принятыхъ заключается:

а)	имѣющихъ право на льготу:	
	III разряда	160 „
	II „	138 „
	I „	15 „
б)	женатыхъ	290 „
	изъ одиночекъ, семейства коихъ состоятъ изъ жены и дѣтей	3 „
в)	имѣющихъ право на сокращенный срокъ службы:	
	по 1-му п. ст. 64 Уст.	3 „
	по 2-му „	9 „
	по 3-му „	14 „
г)	умѣющихъ читать и писать или только читать	1053 „
	Итого	<u>1685 ч.</u>
д)	зачисленныхъ по приѣмѣ въ запасъ на основаніи 80 ст. Устава	12 ч.
е)	способныхъ къ службѣ:	
	строевой	3180 „
	нестроевой	63 „
ж)	мѣрою роста:	
	въ 2 арш. 2 ¹ / ₂ вершка включительно	51 „
	до 2 „ 3 „ „	286 „
	„ 2 „ 4 „ „	692 „
	„ 2 „ 5 „ „	965 „
	„ 2 „ 6 „ „	756 „
	„ 2 „ 7 „ „	373 „
	„ 2 „ 8 „ „	113 „
	„ 2 „ 9 „ „	15 „
	„ 2 „ 10 „ „	4 „
з)	по сословіямъ:	
	лицъ, внесенныхъ въ ревизскія сказки (книги народонаселенія), а равно приписанныхъ къ обществамъ послѣ ревизіи	3255 „
и)	по происхожденію:	
1)	Русскихъ (великоруссовъ, малоруссовъ и бѣлоруссовъ)	8 „
2)	Поляковъ	2395 „
3)	Нѣмцевъ	349 „
4)	Чеховъ	13 „
5)	Евреевъ	490 „
і)	по вѣроисповѣданіямъ:	
1)	Православныхъ и единовѣрцевъ	8 „
2)	Прочихъ христіанъ	2757 „
3)	Евреевъ	490 „

Изъ числа принятыхъ новобранцевъ:

а) отправлено съ мѣста призыва въ лечебныя заведе- денія (ст. 23 Наст. Пр.)	91 ч.
б) отправлено съ мѣста призыва по назначенію въ войска	537 „
в) распущено по домамъ на основаніи 177 ст. Ус- тава	2615 „
Итого	<u>3243 ч.</u>

За пополненіемъ контингента, при освидѣтельствovanіи (ст. 176 Уст.)
прочихъ призывавшихся лицъ:

I. Зачислено въ ратники ополченія I разряда:	
христіанъ	1677 ч.
евреевъ	95 „
II. Зачислено въ ратники ополченія II разряда:	
христіанъ	1766 „
евреевъ	128 „
III. Признано совсѣмъ неспособными:	
христіанъ	64 „
евреевъ	4 „
IV. Неявилося къ освидѣтельствovanію:	
христіанъ	81 „
евреевъ	3 „
Итого	<u>3818 ч.</u>

II.

*О дѣйствіяхъ Присутствій по воинской повинности въ теченіи отчет-
наго времени:*

Принято на замѣну состоящихъ на службѣ по 58 ст. Устава	—
Принято на службу на основаніи ст. 173 Устава:	
а) подлежащихъ переосвидѣтельствovanію	71 ч.
б) находящихся въ лечебныхъ заведеніяхъ на испытаніи	99 „
в) неявившихся по призыву	72 „
г) состоявшихъ подъ слѣдствіемъ и судомъ	13 „
Итого	<u>255 ч.</u>
Принято на службу на основаніи 180 и 181 ст. Устава:	
а) по дополнительному жеребью	1 ч.
б) безъ жеребья	1 „
Возвращено съ дѣйствительной службы по 56 ст. Уст. о воинск. повинности, по измѣнившемуся семейному положенію	23 ч.
Привлечено къ отвѣтственности за нарушеніе законовъ о воинской повинности:	
а) по 386 ст. Уст.	85 ч.
б) по 387 „	13 „
в) по 390 „	1 „
Итого	<u>99 ч.</u>
Опредѣленъ возрастъ по наружному виду по 159 ст. Устава	191 ч.
изъ нихъ включено въ призывные списки	116 „
Причислено на основаніи 138—140 ст. Уст. въ при- зывные участки	31 „
Отчислено изъ призывныхъ участковъ на основаніи 138—140 ст. Уст.	28 „

Выдано свидѣтельствъ о припискѣ къ призывнымъ участкамъ:

а) лицамъ, означеннымъ съ ст. 113 Устава	29 ч.
б) прочимъ лицамъ, обязаннымъ по ст. 115 Уст. получить эти свидѣтельства	36 ..
Итого	65 ч.

Выдано свидѣтельствъ о явкѣ къ исполненію воинской повинности на основаніи 182 ст. Устава:

а) объ освобожденіи отъ службы навсегда	605 ч.
б) о зачисленіи въ ратники ополченія I разр.	1772 ..
в) II	3412 ..
г) временныхъ	1887 ..

Поступило жалобъ въ Уѣздныя воинскія Присутствія (ст. 224 Устава) 32
изъ нихъ признано уважительными 11

Поступило жалобъ въ Губернское Присутствіе:

а) на неправильности въ призывныхъ спискахъ	3
б) по опредѣленію неспособности къ труду	10
в) по назначенію льготъ	66
г) по опредѣленію годности къ службѣ	98
д) возраста по наружному виду	1

Изъ нихъ признано уважительными:

по опредѣленію неспособности къ труду	1
по назначенію льготъ	1
по опредѣленію годности къ службѣ	5
принесено жалобъ въ Правительствующій Сенатъ	11

О дѣлопроизводствѣ Присутствій:

а) число засѣданій, кромѣ происходящихъ для дѣйствій по призыву	248
б) входящихъ бумагъ	13375
в) исходящихъ бумагъ	22241

Ш.

О расходахъ по призыву и приему на службу и на содержаніе Уѣздныхъ присутствій въ теченіи отчетнаго года:

а) Расходы по отправленію призывныхъ въ губернской городъ для переосвидѣтельствванія и въ лечебные заведенія на испытаніе, на содержаніе этихъ лицъ въ лечебныхъ заведеніяхъ (ст. 176 п. 4 и ст. 186 Уст. о воинской повинности) 1992 р. 77 к.

б) Расходы на путевое, квартирное и порціонное довольствіе военнаго члена, медиковъ и военнаго пріемщика (п. I ст. 186 Уст. о в. п.) 1805 .. 25 ..

в) На путевое довольствіе предсѣдателей и членовъ Присутствій ст. 188 Уст. 26 .. 60 ..

г) На содержаніе лицъ, завѣдывающихъ дѣлопроизводствомъ Уѣздныхъ Присутствій (ст. 188 Устава) 6360 .. 80 ..

въ томъ числѣ 1560 руб. 80 коп. изъ суммъ гор. Лодзи.

д) Канцелярскіе расходы ст. 186 п. III и ст. 188 Уст. о воин. пов.: изъ казны 3256 .. — ..
изъ земскихъ сборовъ 76 .. — ..

На наемъ помѣщеній для Присутствій, а также на ихъ меблированіе, отопленіе и освѣщеніе ст. 189 Уст. 1448 .. 28 ..

Итого 14965 р. 70 к.

Въ призывъ 1902 года всѣ вообще дѣйствія, установленныя Уставомъ о воинской повинности произведены по всѣмъ уѣздамъ Петроковской губерніи въ опредѣленный закономъ срокъ при чемъ не было какихъ-либо случаевъ, которые могли бы вредно вліять на ходъ призыва и вообще дѣлъ по воинской повинности.

	1898 г.	1899 г.	1900 г.	1901 г.	1902 г.	Итого за 5 лѣтъ.
Къ исполненію воинской повинности призвано было по всѣмъ призывнымъ и дополнительнымъ спискамъ А и Б:						
христіанъ	12328	11494	12291	12750	11460	60323
евреевъ						
магометанъ						
Изъ нихъ подлежало поступленію въ войска:						
христіанъ	2803	2635	2756	2944	2765	13903
евреевъ	566	514	535	581	490	2689
магометанъ	1	—	—	—	—	1
Осталось въ недоборѣ:						
христіанъ	—	—	—	—	—	—
евреевъ	75	46	53	40	77	291
магометанъ	—	—	—	—	—	—
Неявились къ призыву:						
христіанъ	202	229	224	239	258	1152
евреевъ	106	91	129	136	165	627
магометанъ	—	—	—	—	—	—

Свѣдѣнія о количествѣ денежныхъ взысканій, наложенныхъ въ силу Высочайшаго повелѣнія 12 апрѣля 1886 года (ст. 395 Устава о воинской повинности) на семейства евреевъ, уклонившихся отъ исполненія воинской повинности:

У Ѣ З Д Ы.	Число оштрафованныхъ семействъ по призывамъ.			Сумма штрафовъ, наложенныхъ по призывамъ.		
	1900 г.	1901 г.	1902 г.	1900 г.	1901 г.	1902 г.
				Р у б л и.		
Бендинскій	5	5	1	1500	1500	300
Брезинскій	17	29	27	5100	8700	8100
Ласкій	12	10	20	3600	3000	6000
Лодзинскій	48	41	14	14400	12300	4200
Новорадомскій	9	7	11	2700	2100	3300
Петроковскій	16	18	29	4800	5400	8700
Равскій	2	4	—	600	1200	—
Ченстоховскій	27	17	8	8100	5100	4800
Гор. Лодзь	—	—	38	—	—	11400
Итого	136	131	148	40800	39300	46800

Свѣдѣнія о выполненіи призыва нижнихъ чиновъ запаса въ учебные сборы по Петроковской губерніи на основаніи Высочайшаго повелѣнія 1902 года.

У ѣ з д ы.	Ко времени призыва подде- жало явѣ въ учебный сборъ.	Сколько призывныхъ картъ осталось не врученныхъ.	Сколько не получив- шихъ карты не явилось.		Всего явилось.	Изъ нихъ принято.	Освобождено отъ призыва въ учебный сборъ.	
			По законной причинѣ.	Уклонившихся.			По несообно- сти и болѣзни.	По другимъ причинамъ.
Гор. Петроковъ	66	4	5	1	56	31	2	23
Петроковскій уѣздъ	182	4	1	1	176	145	12	19
Ласкій	207	10	—	2	195	160	23	12
Новорадомскій	248	—	10	8	230	196	10	24
Бендинскій	697	71	—	3	623	563	60	—
Ченстоховскій	249	—	5	9	235	213	8	14
Лодзинскій	420	3	3	—	414	358	24	32
Городъ Лодь	678	2	6	1	669	533	49	87
Равскій	87	—	1	1	85	79	6	—
Брезинскій	163	6	9	—	148	142	6	—
Итого	2997	100	40	26	2831	2420	200	211

б) Квартирная повинность.

Квартиры для штабъ и оберъ-офицеровъ и классныхъ чиновниковъ военного вѣдомства и для жандармовъ отводимы были натурою въ домахъ городскихъ и сельскихъ обывателей, или же вслѣдствіе поступавшихъ требованій, отпускались деньги, согласно Высочайше утвержденному 2 мая 1886 г. мнѣнію Государственнаго совѣта. Казармы же для нижнихъ чиновъ, а равно и хозяйственные для частей войскъ помѣщенія отводились или въ натурѣ, по правиламъ о поочередномъ воинскомъ постоеѣ, или же нанимались по контрактамъ, съ отпускомъ, въ послѣднемъ случаѣ, домовладѣльцамъ платы по четвертямъ года впередъ, на точномъ основаніи Высочайшаго повелѣнія 25 февраля 1891 г.

Въ отчетномъ году въ губерніи были расположены слѣдующія части войскъ и военныя управления:

въ гор. Петроковѣ:

Командиръ 2-ой бригады 7-ой пѣхотной дивизіи, 28-ой пѣхотный Полоцкій полкъ (4 роты его расположены въ пос. Вольборжѣ, Петроковского уѣзда), Петроковское Губернское жандармское Управление, жандармское Управление Петроковского, Равскаго и Брезинскаго уѣздовъ, управление уѣзднаго воинскаго Начальника съ конвойною командою и Петроковскій продовольственный магазинъ;

въ гор. Лодзи.

Командиръ 1-ой бригады 10-ой пѣхотной дивизіи, 37-ой пѣхотный Екатеринбургскій Его Императорскаго Высочества Великаго Князя Алексѣя Александровича полкъ съ полковымъ и баталіоннымъ штабами и 16 строевыми I нестроевой ротами, одна сотня Донскаго казачьяго № 5 полка (штабъ полка въ гор. Велюнь, Калишской губерніи),

управленіе 10-ой артиллерійской бригады съ 8 батареями, жандармское управленіе Лодзинскаго и Ласкаго уѣздовъ и управленіе уѣзднаго воинскаго Начальника;

въ гор. Ченстоховѣ:

Штабъ 2-ой стрѣлковой бригады съ 7 и 8 Стрѣлковыми полками, Командиръ 2-ой бригады 14-ой кавалерійской дивизіи, 42-ой драгунскій Митавскій Его Королевскаго Высочества Принца Прусскаго Альберта полкъ съ 6-ью эскадронами, жандармское Управленіе Ченстоховскаго и Новорадомскаго уѣздовъ, Ченстоховскій продовольственный магазинъ и комендантъ желѣзно-дорожной станціи Ченстоховъ;

въ гор. Новорадомскѣ:

2-ой стрѣлковый артиллерійскій дивизионъ съ 1, 2 и 3-ей легкими Стрѣлковыми батареями и управленіе уѣзднаго воинскаго Начальника;

въ гор. Бендинѣ:

Донской казачій № 14 полкъ;

въ гор. Сосновицахъ, Бендинскаго уѣзда:

Жандармское управленіе Бендинскаго уѣзда;

въ гор. Равѣ:

4 роты 38-го пѣхотнаго Тобольскаго Его Императорскаго Высочества Великаго Князя Сергія Александровича полка (штабъ полка въ Скерневицахъ), 2-ой Стрѣлковый летучій артиллерійскій паркъ и управленіе Равскаго уѣзднаго воинскаго Начальника;

въ гор. Томашовѣ, Брезинскаго уѣзда.

Два баталіона 27-го пѣхотнаго Витебскаго полка (штабъ полка въ гор. Конскѣ, Радомской губерніи).

Для размѣщенія войскъ имѣются въ губерніи городскія и казенныя зданія, а именно:

въ гор. Петроковѣ:

Казенная казарма, построенная на счетъ суммъ бывшаго квартирнаго сбора, и старинное зданіе (б. трибунала), приспособленное подъ полковую церковь на тѣ же суммы, а также казенное зданіе (по Францишканское), занятыя 28-мъ пѣхотнымъ Полоцкимъ полкомъ. Три деревянные сарая, изъ коихъ одинъ казенный и два городскихъ, занятыя подъ обозъ и цейхгаузы 28-го пѣхотнаго Полоцкаго полка;

въ гор. Новорадомскѣ:

Казенная каменная казарма, передѣланная подъ конюшни для 2-й легкой батареи 2-го стрѣлковаго дивизиона и вторая такая же казарма, половина коей занята подъ цейхгаузъ той же батареи, (вторая половина сего послѣдняго строенія приспособлена подъ церковь). Казенная каменная кузня, деревянная кухня и пекарня и деревянный сарай, занятыя тою же батареею и построенный въ 1896 году казенный деревянный обозный сарай для храненія обоза 2-ой легкой батареи 2-го стрѣлковаго артиллерійскаго дивизиона;

въ гор. Ченстоховѣ:

Три деревянныхъ казенныхъ сарая и построенный въ 1896 году казенный каменный обозный сарай для храненія обоза 42-го драгунскаго Митавскаго и 2-хъ стрѣлковыхъ полковъ;

въ гор. Згержѣ:

Четыре деревянныхъ казенныхъ сарая и конюшня;

въ гор. Равѣ:

Три деревянныхъ казенныхъ сарая для храненія обоза и каменное по-Иезуитское зданіе.

Кромѣ того, части войскъ расположены за квартирное вознагражденіе въ частныхъ казармахъ, построенныхъ специально для войскъ, а именно: въ Петроковѣ въ каменной казармѣ Краковского и Эйбешница, въ гор. Ченстоховѣ—въ казармѣ бывшей Котлицкаго два и въ казармѣ Герца три эскадрона 42 драгунскаго Митавскаго полка и лошади этихъ эскадроновъ и въ новопостроенной, съ помощью казенной субсидіи отъ казны, казармѣ Карла Завады—одинъ баталіонъ 7-го стрѣлковаго полка; въ гор. Лодзи въ частныхъ казармахъ Мордки Бендета три баталіона 37-го пѣхотнаго Екатеринбургскаго полка и три батареи 10-ой артиллерійской бригады, и въ такой же казармѣ Акционернаго Общества Карла Шейблера, отдаваемой обществомъ взаменъ натуральной квартирной съ его строеній повинности,—часть того же Екатеринбургскаго полка; въ гор. Новорадомскѣ въ возведенныхъ съ помощью ссуды отъ казны частными предпринимателями Зандберггомъ и Шварцемъ казармахъ 1-я и 3-я легкія батареи 2-го стрѣлковаго артиллерійскаго дивизиона, и въ г. Бендинѣ во вновь возведенныхъ въ 1900 году специальныхъ казармахъ съ офицерскими флигелями, Сосновицкимъ фабрикантомъ Генрихомъ Генриховичемъ Дителемъ,—Донской казачій № 14 полкъ въ полномъ составѣ.

в) Подводная повинность.

Подводы, поставляемыя населеніемъ губерніи, дѣлятся на двѣ категоріи: платныя и безплатныя. Первыя, на основаніи правилъ, утвержденныхъ постановленіемъ 6. Совѣта Управленія Царства Польскаго отъ 22 апрѣля (4 мая) 1858 года, поставляются: для войскъ, чинамъ земской стражи и на этапные пункты, съ платою по двѣ копейки за одноконную подводу съ версты; вторыя-же, согласно дѣйствующимъ узаконеніямъ, поставляются: а) для нижнихъ чиновъ наблюдательнаго корпуса жандармовъ при разъѣздахъ по дѣламъ службы, б) для немущихъ больныхъ, отираемыхъ на счетъ общества въ больницы, и в) чинамъ гминной полиціи для служебныхъ разъѣздовъ, если взаменъ этой натуральной повинности по приговорамъ гминныхъ сходовъ не установлено особаго вознагражденія.

Въ отчетномъ году населеніемъ Петроковской губерніи поставлено подводъ:

	Платныхъ.	Безплатныхъ.	
		Для гминной полиціи	Прочихъ
<i>По уездамъ:</i>			
Бендинскому . . .	633	221	800
Брезинскому . . .	1692	—	821
Ласкому . . .	2845	—	1057
Лодзинскому . . .	1175	44	631
Новорадомскому . . .	1002	397	605
Петроковскому . . .	631	—	869
Равскому . . .	5191	—	834
Ченстоховскому . . .	1172	—	469
<i>По городамъ:</i>			
Петрокову . . .	327	—	48
Лодзи . . .	1260	—	816
Итого . . .	15928	662	6950
Въ 1901 году . . .	15580	4989	5794

Въ большинствѣ гминъ поставка бесплатныхъ подводъ для чиновъ гминной полиціи замѣнена денежнымъ сборомъ. Такимъ же сборомъ въ 9 гминахъ Ласкаго уѣзда замѣнена поставка бесплатныхъ подводъ для чиновъ корпуса жандармовъ.

Общая сумма сего сбора составляла:

По Бендинскому уѣзду	6940	руб.	—	к.
„ Брезинскому „	2721	„	16	„
„ Ласкому „	3811	„	—	„
„ Лодзинскому „	3063	„	91	„
„ Новорадомскому „	2310	„	84	„
„ Петроковскому „	2235	„	—	„
„ Равскому „	5256	„	—	„
„ Ченстоховскому „	3485	„	45	„
Итого	39823	руб.	36	к.
Въ 1901 году	28775	руб.	62	к.

Сопоставляя эти данныя съ прошлогодними, видно, что въ отчетномъ году какъ платныхъ, такъ и неплатныхъ подводъ поставлено населеніемъ Петроковской губерніи болѣе противъ предыдущаго года—первыхъ на 348 и вторыхъ на 1156; что же касается до гминной разсыльной повинности, то для нея подводъ натурою въ отчетномъ году поставлено было менѣе прошлаго года на 4327; деньгами же замѣнь ее уплачено болѣе на 11047 р. 74 к.

г) Дорожная повинность.

На основаніи Высочайше утвержденныхъ правилъ о порядкѣ содержанія земскихъ дорогъ въ губерніяхъ Привислинскаго края, содержаніе второразрядныхъ дорогъ и находящихся на нихъ мостовъ отнесено на средства сельскихъ гминъ и городовъ.

Распределеніе этой повинности, какъ и порядокъ отбыванія оной устанавливаются ежегодно гминными сходами (въ городахъ магистратами), а наблюденіе за выполненіемъ ея возложено на гминныхъ войтовъ (бургомистровъ, президентовъ).

Для отбыванія въ отчетномъ году гминной повинности по постройкѣ, ремонту и вообще содержанію второразрядныхъ дорогъ и находящихся на нихъ мостовъ употреблено было:

	Натурою дней.		Денегъ.	
	Конныхъ	Пѣшихъ	Руб.	Коп.
По уѣздамъ:				
Бендинскому . . .	3725	5658	4521	96
Брезинскому . . .	3790	9098	718	40
Ласкому	491	1012	10386	63
Лодзинскому . . .	459	1116	1161	89
Новорадомскому .	3376	7800	3669	65
Петроковскому . .	1791	3802	224	35
Равскому	1493	2941	1484	80
Ченстоховскому . .	1710	10544	18960	42
По гор. Петрокову .	302	2796	—	—
Итого	17137	44767	41128	10
Въ 1901 году . . .	19119	45845	33292	96

Въ г. Лодзи никакихъ работъ на счетъ натуральной повинности не производилось.

При сравненіи этихъ данныхъ съ таковыми же за прошлый годъ оказывается, что въ отчетномъ году число рабочихъ дней, употребленныхъ на отбываніе этой повинности, уменьшилось противъ прошлаго года: конныхъ на 1982 и пѣшихъ на 1078 дней; сумма паличныхъ денегъ, уплаченныхъ замѣнь этой повинности, увеличилась на 7835 р. 14 коп.

III. Общественное благоустройство и благочиніе.

а) Казенныя и общественныя зданія.

Въ 1902 году въ казенныхъ зданіяхъ, кромѣ обыкновеннаго мелочнаго ремонта, произведеннаго въ гор. Петроковѣ, Брезинахъ, Равѣ и Новорадомскѣ въ предѣлахъ ежегодно открываемаго на сей предметъ изъ казны кредита (около 300 р.), исполнены слѣдующія капитальныя работы:

Въ городѣ Новорадомскѣ перекрыта крыша на зданіи Уѣзднаго Управленія и устроенъ колодець во дворѣ сего зданія. Работы эти обошлись на сумму 1929 р. 56 к.

Въ городѣ Равѣ перекрыты крыши на зданіяхъ Уѣзднаго Управленія. Расходъ на этотъ предметъ выразился въ суммѣ 2264 р. 3 к.

Итого расходовано 4183 р. 59 к.

Въ г. Бендинѣ произведенъ ремонтъ мѣстнаго поделѣдственнаго ареста, хозяйственнымъ способомъ, за сумму 1000 руб., ассигнованную изъ казны.

Въ г. Брезинахъ окончено постройкою, начатое въ 1901 г. зданіе уѣздной больницы, стоимостью въ 10,000 руб.

Въ Ласкомѣ уѣздѣ построены зданія для начальныхъ училищъ: Выгелзовскаго гминнаго, стоимостью въ 1500 руб., Павликовицкаго сельскаго, стоимостью въ 1067 руб. 35 к. и Балучскаго гминнаго, стоимостью въ 4500 руб.

Въ Новорадомскомъ уѣздѣ построены: а) училищныя зданія въ дер. Соборжице, стоимостью въ 3180 руб. и въ дер. Замосьце, стоимостью въ 2200 руб. и б) домъ для гминнаго управленія въ сел. Добрышице, стоимостью въ 3834 руб. 70 коп.

Въ Петроковскомъ уѣздѣ построено зданіе для Клюкскаго начального училища.

Въ Ченстоховскомъ уѣздѣ построены зданія для начальныхъ училищъ: Лиска-Горнаго, Кедржинскаго и Чарнолѣскаго, стоимостью всѣ вмѣстѣ 3958 руб. 37 коп., Камыкскаго стоимостью въ 2000 р. и Рембеллицкаго, стоимостью въ 1200 руб.

Въ г. Лодзи окончено постройкою, начатое въ 1901 году зданіе женской гимназіи, стоимостью въ 202340 руб. и продолжалась постройка зданія мануфактурно-промышленнаго училища.

б) Дороги и мосты.

Желѣзныя дороги общаго пользованія и частныя подъѣздныя пути остаются безъ измѣненія.

Губернскихъ трактовъ 1-го разряда находится въ губерніи 26 длиною вообще 733 вер. 470 саж., въ томъ числѣ: шоссированныхъ или мощенныхъ на средства губернскаго дорожнаго сбора 643 вер. 213 саж., мощенныхъ на городской счетъ 22 вер. 206 саж. и грунтовыхъ 68 вер. 52 саж.

На этихъ трактахъ находится мостовъ и каменныхъ трубъ 764 общей длины пролетовъ 985,5 пог. саж.

Такъ какъ на ремонтровку въ 1902 году 643,426 вер. шоссе и мостовой на трактахъ 1-го разряда съ мостами на нихъ и на содержаніе дорожной службы причиталось къ уплатѣ 168562 руб. 16 коп., то содержаніе одной версты шоссе обошлось среднимъ числомъ въ 261,97 руб.

Второзрядныхъ дорогъ имѣется въ губерніи 1041,318 верстъ, въ томъ числѣ шоссированныхъ или мощенныхъ 170 вер. На этихъ трактахъ находится 810 мостовъ длиною 1519 саж.

Содержаніе въ исправности дорогъ II-го разряда производится посредствомъ гминной дорожной повинности, распределенной на жителей по приговорамъ гминныхъ сходовъ и отбываемой ими въ натурѣ или посредствомъ замѣны натуральной повинности въ денежный сборъ.

Общее состояніе дорогъ II-го разряда—среднее.

Тарифныхъ мостовъ на трактахъ I-го и II-го разряда находится 27 и содержаніе ихъ въ исправности относится на счетъ владѣльцевъ, пользующихся тарифнымъ сборомъ за проѣздъ по мостамъ.

Проселочныя дороги съ мостами на нихъ обязаны содержать въ исправности владѣльцы земель, по коимъ эти дороги пролегаютъ.

Судоходныхъ рѣкъ въ предѣлахъ Петроковской губерніи не имѣется, но по восточной границѣ губерніи на протяженіи около 133 вер. протекаетъ славная рѣка Пилица (притокъ р. Вислы), по коей въ 1902 г. изъ посадовъ Сулеева и Иновлодзи отправлено 53 плота, въ коихъ заключалось 20200 штукъ сосновыхъ стропиль, 1620 штукъ круглаго сосноваго дерева, 550 штукъ сосновыхъ балокъ и 25 саж. сосновыхъ полѣнныхъ дровъ.

в) Почтово-телеграфныя учрежденія.

Построено казенное зданіе для Лодзинской центральной почтово-телеграфной конторы на сумму 157149 р. (окончательная стоимость еще неизвѣстна).

Предположена подвѣска дополнительныхъ проводовъ телеграфа Лодзь-Коло и Ченстоховъ-Сосновицы.

Открыто при содѣйствіи жителей почтовое отдѣленіе въ посадѣ Паенчно, Новорадомскаго уѣзда. Соудѣйствіе жителей выразилось въ отпускѣ на 3 года безплатнаго помѣщенія съ отопленіемъ и освѣщеніемъ, единовременномъ взносѣ 195 руб. на обзаведеніе учрежденія мебелью и канцелярскіе расходы и безвозмездной возкѣ почтъ отъ Паенчна до Дзялошина и обратно.

Открыты операціи по приему и выдачѣ простой и заказной корреспонденціи, а также продажѣ знаковъ почтовой оплаты на желѣзнодорожныхъ станціяхъ Варшавско-Вѣнской дороги: Бабы, Бржезе, Видзовъ, Каминскъ, Порай, Роспржа и Роговъ.

Установлена пересылка между Лодзью, Пабяницами и Згержемъ письменной корреспонденціи посредствомъ электрическихъ подъѣздныхъ путей и прекращенъ между этими пунктами ходъ верховыхъ почтъ.

Прекращено движеніе срочныхъ письменно-пассажирскихъ каретъ и омнибусовъ по Калишско-Лодзинскому тракту и уменьшены комплекты лошадей на Пабяницкой почтовой станціи съ 16 на 8 и Лаской съ 14 на 10.

Упразднена Лодзинская почтовая станція съ комплектомъ 25 лошадей и взамѣнъ нея установлено въ г. Лодзи содержаніе лошадей исключительно для перевозки почтъ на основаніи специальныхъ кондцій.

Установленъ подвозъ почтъ отъ Бендинской почтово-телеграфной конторы до мѣстнаго вокзала.

Важныхъ жалобъ на дѣйствія мѣстъ и лицъ, завѣдывающихъ почтовою гоньбою не было.

По поводу усилившейся дѣятельности добавлено къ штатамъ учреждений: 18 чиновниковъ и 7 нижнихъ служителей.

Въ Руднико-Рендинскомъ почтовомъ отдѣленіи и Границкой почтово-телеграфной конторѣ почтальонами Кислымъ и Мелешко похищены: первымъ денежный пакетъ на 140 руб. и послѣднимъ цѣнная посылка на 140 руб. Виновные преданы суду.

Открыта почтово-телеграфная сберегательная касса при почтовомъ отдѣленіи Паенчно, Новорадомскаго уѣзда.

I. Свѣдѣнія о личномъ составѣ и о расходахъ.									
По управленію округа.		По мѣстнымъ учрежденіямъ.		Расходы въ рубляхъ.					
Ч и с л о.				Содержаніе личного состава	Хозяйственные.		Содержаніе батарей и аппаратовъ	Прогонны за возку почтъ и эстафетъ	В с е г о
Чиновниковъ	Нижнихъ служащихъ	Чиновниковъ	Нижнихъ служащихъ		Помѣщеніе съ отопленіемъ и освѣщеніемъ	Канцелярскіе и другіе			
—	—	276	213	169325	48912	8839	650	41665	275794
								Пособія по невыручкѣ дохода на конныхъ станціяхъ	

II. Свѣдѣнія о числѣ мѣстныхъ учреждений.									
Почтово-телеграфныхъ			Почтовыхъ			Телеграфныхъ			
Разряды		Число	Разряды		Число	Разряды		Число	
Конторы	1-го класса	1	Конторы	1-го класса	—	Конторы	1-го класса	—	
	2	2		2	—		2	—	
	3	2		3	—		3	—	
	4	2		4	1		4	—	
	5	2		5	1		5	—	
	6	2		6	—		6	—	
Итого .		13	Итого .		2	Итого .		—	
Отдѣленія	постоянныхъ	6	Отдѣленія	постоянныхъ	27	Отдѣленія	постоянныхъ	—	
	временныхъ	2		временныхъ	—		временныхъ	—	
Всего .		21	Всего .		29	Всего .		—	
								Телефонныхъ отдѣл. (при таможахъ) . .	3

Въ томъ числѣ вновь открытыхъ въ теченіи 1902 г. было:

почтово-телеграфныхъ учреждений	.	.	—
почтовыхъ	.	.	1
телеграфныхъ	.	.	—

Кромѣ мѣстныхъ учреждений, почтовые операціи по приему и выдачѣ простой корреспонденціи и продажѣ почтовыхъ знаковъ производятся также:

въ гминныхъ управленіяхъ	.	.	—
въ другихъ установленіяхъ	.	.	7

III. С в ѣ д ѣ н і я о д в и ж е н і и

Ч и с л о .					Указаніе категорій корреспонденціи	Простыя письма.				Простыя бандерольи. отправл.	Абонементныя періодическія изданія (штукъ)	Заказная корреспонденція	
Почтовыхъ ящиковъ	Аппаратовъ	Элементовъ	Почтъ			Закртыя		Открытыя					
			Отправленныя	Полученныя		Платныя	Безплатныя	Платныя	Безплатныя				
													Платныя
162	55	809	62286	62286	Мѣстная (городская)	179553	130555	110621	3000	436578	—	33073	
					Внутренняя	отправл.	—	—	—	—	—	439554	—
						получено	4845191	1468943	3295887	31835	1825744	3296596	948894
					Международн.	отправл.	2450763	—	1426484	—	827155	—	205547
						получено	1790353	—	837114	—	747420	360454	186094

к о р р е с п о н д е н ц і и и д о х о д ѣ .

Денежные и цѣнные пакеты		Денежные переводы			Посылки			Цѣнность переходящей страховой корреспонденціи въ рубляхъ	Телеграммы				Доходъ въ рубляхъ		
Число	Цѣнность въ рубляхъ	Число		Общая цѣнность въ рубляхъ	Цѣнныя		Безъ цѣны		Тарифныя	Безплатныя	Проходящія	Всего	Почтовый	Телеграфный	Всего
		По почтъ	По телеграфу		Число	Цѣнность въ рубляхъ									
7321	1219312	341	—	1543	—	—	—		9363	9	—	—	—	—	—
207871	112823682	174944	8135	4163312	40429	5675741	—	209955	5800	—	—	—	—	—	
11763	52952721	152472	1799	5782310	39461	2601567	22086	223338	10425	366060	902406	688924	237342	926266	
18781	1364776	68	—	1909	2575	51936	2944	31954	474	—	—	—	—	—	
10786	928083	634	—	14568	3985	109394	34188	44394	634	—	—	—	—	—	

IV. С в ѣ д ѣ н і я о р а с х о д ѣ з н а к о в ѣ п о ч т о в ы х ѣ и с б е р е г а т е л ь н о й к а с с ы .

а) П о ч т о в ы е							б) С б е р е г а т е л ь н о й к а с с ы				
Марки	Штемпельные конверты	Б л а н к и				На сумму въ рубляхъ	М а р к и		С б е р е г а т е л ь н ы я	К о н т р о л ь н ы я	На сумму въ рубляхъ
		Для закрытыхъ писемъ	Для открытыхъ писемъ	Для переводовъ	Для бандерольей		Сберегательныя	Контрольныя			
10099081	154076	2677	1943647	188045	3618	624157	862391	226759	2937279		

V. С в ѣ д ѣ н і я о п о ч т о в о - с б е р е г а т е л ь н ы х ѣ к а с с а х ѣ .

Количество кассъ	Выдача книжекъ (штукъ)	Принято вкладовъ (рублей)	Уплачено книжекъ (штукъ)	Выдано вкладовъ (рублей)	Въ теченіи отчетнаго года открыто новыхъ кассъ I.
49	—	1463089	2750	837465	

VI. С в ѣ д ѣ н і я о п о ч т о в ы х ѣ с т а н ц і я х ѣ .

№ по порядку.	Наименованіе станцій	Число					№ по порядку.	Наименованіе станцій	Число				
		Лошадей	Почтарей	Экшпажей	Выпущено въ гонъ лошадей				Лошадей	Почтарей	Экшпажей	Выпущено въ гонъ лошадей	
					Подъ почтъ	Подъ проѣзжающихъ						Подъ почтъ	Подъ проѣзжающихъ
1	Александровская . . .	2	1	3	365	—	14	Лодзинская . . .	25	6	12	2593	708
2	Белхатовская . . .	5	2	4	633	530	15	Лютомерская . . .	2	1	3	365	—
3	Брезинская . . .	2	1	2	1460	—	16	Мышьовская . . .	4	2	4	431	16
4	Бржезницкая . . .	4	2	4	509	2	17	Новорадомская . . .	3	2	4	900	12
5	Вадлевская . . .	6	2	7	365	429	18	Пабіаницкая . . .	8	4	8	1236	4853
6	Видавская . . .	3	2	4	324	—	19	Петроковская . . .	10	6	8	2707	499
7	Заверцкая . . .	5	3	5	2555	88	20	Равская . . .	6	4	4	431	1561
8	Згержская . . .	7	4	5	1106	3323	21	Св. Анненская . . .	4	2	6	660	—
9	Зелевская . . .	2	1	3	366	—	22	Сильничская . . .	3	1	4	222	—
10	Клобуцкая . . .	7	3	4	428	1375	23	Томашовская . . .	4	2	4	3290	116
11	Концепольская . . .	4	2	5	587	6	24	Тушинская . . .	2	1	2	261	—
12	Кржепицкая . . .	7	3	4	384	1040	25	Ченстоховская . . .	11	4	6	2930	1757
13	Лаская . . .	10	5	11	1024	2878	26	Щерцовская . . .	3	2	4	355	--

VII. Свѣдѣнія о телеграфныхъ линияхъ и телефонахъ.						
Телеграфныя линіи		Т е л е ф о н ы				
Протя- женіе линій	Протя- женіе прово- довъ	Протя- женіе линій	Протя- женіе прово- довъ	Число абонентовъ		
				Част- ныхъ	Прави- тельств.	
609	1627	Правительственная телефонная сѣть въ Сосновицахъ.				
		$\frac{94 \text{ в.}}{165 \text{ с.}}$	$\frac{842 \text{ в.}}{148 \text{ с.}}$	185	22	
		Частная сѣть въ Лодзи.				
		$\frac{107 \text{ в.}}{131 \text{ с.}}$	$\frac{1905 \text{ в.}}{454 \text{ с.}}$	892	41	

Въ теченіи отчетнаго года новыя линіи не открывались.

VIII. Свѣдѣнія о путяхъ слѣдованія почтъ.		
Категоріи.	Протя- женіе въ верстахъ	Количе- ство прой- денныхъ по нимъ верстъ
Желѣзнодорожныя .	288 $\frac{1}{2}$	540935
Почтовые тракты .	331	298793
Проселочныя дороги	189	151469
Итого .	808 $\frac{1}{2}$	991197

Въ теченіи отчетнаго года:

Съ 1 апрѣля установле-
на перевозка простой пись-
менной корреспонденціи по-
средствомъ электричес-
кихъ подъѣздныхъ путей
между Лодзью, Пабяница-
ми и Згержемъ.

г) Народная нравственность.

(Приложеніемъ къ этой статьѣ служатъ вѣдомости № 5).

Въ теченіе отчетнаго года открытыхъ и разсмотрѣнныхъ су-
дебными установленіями Петроковской губерніи преступленій
было 45599

Изъ общаго числа ихъ приходилось на:

а) Округъ Петроковского окружнаго суда 1152
б) Три округа Мирowychъ сѣздовъ губерніи 44447

Отдѣльно по каждому округу:

а) на I-й округъ	14131
б) на II-й "	18356
в) на III-й "	11960
Всѣхъ лицъ, осужденныхъ по этимъ преступленіямъ, было	35540
въ томъ числѣ мужчинъ	30763
" женщинъ	4777

Изъ общаго количества осужденныхъ приходилось:

а) на Окружный судъ	1240
въ томъ числѣ мужчинъ	1017
" женщинъ	223
б) на три округа Мирowychъ сѣздовъ	34300
въ томъ числѣ мужчинъ	29746
" женщинъ	4554

Отдѣльно по каждому округу:

на I-й округъ	10543
въ томъ числѣ мужчинъ	9217
" женщинъ	1326
на II-ой округъ	12310
въ томъ числѣ мужчинъ	10563
" женщинъ	1747
на III-й округъ	11447
въ томъ числѣ мужчинъ	9966
" женщинъ	1481

При сравненіи вышеприведенныхъ данныхъ съ таковыми-же за 1901 г. оказывается, что

	въ 1901 г.	въ 1902 г.	Слѣдовательно въ отчетномъ году болѣе
Преступленій было	45275	45599	324
Осужденныхъ	32398	35540	3142

Отдѣльныя группы преступныхъ дѣяній выражаются слѣдующими цифрами:

Преступленія противъ вѣры и ограждающихъ оную постановленій	7
Преступленія противъ порядка управленія	6673
Преступленія по службѣ Государственной и общественной	40
Преступленія противъ постановленій о повинностяхъ государственныхъ и земскихъ	431
Преступленія противъ имущества и доходовъ казны	2924
Преступленія противъ общественнаго благоустройства и благочинія	9312
Преступленія противъ жизни, здравія и чести частныхъ лицъ	17835
Преступленія противъ правъ семейственныхъ	42
Преступленія противъ собственности частныхъ лицъ	8335

Всѣ осужденные за вышепоименованныя преступленія распредѣляются слѣдующимъ образомъ:

а) по сословіямъ:

Дворянъ потомственныхъ	48
Дворянъ личныхъ	52
Почетныхъ гражданъ и купцовъ	1341
Мѣщанъ	13585
Крестьянъ	19886
Военныхъ	54
Другихъ сословій	574

б) по возрастамъ:

Ниже 17-ти лѣтъ	.	.	.	498
отъ 17 до 20 лѣтъ	.	.	.	2634
” 21 ” 30 ”	.	.	.	9673
” 31 ” 40 ”	.	.	.	11816
” 41 ” 50 ”	.	.	.	7433
” 51 ” 60 ”	.	.	.	2892
свыше 60-ти лѣтъ	.	.	.	594

Свѣдѣнія о составѣ и дѣятельности земской стражи, Лодзинской и Ченстоховской городской полиціи.

1) Земская стража.

На основаніи Высочайше утвержденнаго Положенія о земской стражѣ въ губерніяхъ Царства Польскаго штатное число оной положено для губерніи слѣдующее:

Офицеровъ-Начальниковъ земской стражи	.	.	16
Нижнихъ-же чиновъ по штату положено	.	.	529
Состояло на лицо			
къ началу отчетнаго года	.	.	511
Въ продолженіи года:			
уволилось и исключено	.	.	66
принято на службу	.	.	71
Къ 1-му января 1903-го года состояло			
на лицо	.	.	516
Въ томъ числѣ:			
Православныхъ	.	.	429
Лютеранъ	{	уроженцевъ Имперіи	1
	{	мѣстныхъ уроженцевъ	26
Католиковъ	{	уроженцевъ Имперіи	5
	{	мѣстныхъ уроженцевъ	55

Отдѣльно по командамъ цифра эта распредѣлялась слѣдующимъ образомъ:

	Прав.	Катол.	Лютер.
Петроковская городская команда	23	4	2
Ченстоховская уѣздная	48	9	2
Петроковская ” ”	29	3	4
Брезинская ” ”	33	1	3
Лодзинская ” ”	36	6	3
Бендинская ” ”	167	21	9
Новорадомская ” ”	29	9	2
Лаская ” ”	41	4	2
Равская ” ”	23	3	—

Дѣятельность всѣхъ командъ земской стражи приблизительно опредѣляется слѣдующими цифрами:

Обнаружено преступленій и проступковъ	.	.	21740
Розыскано, обнаружено и предано суду по разнымъ правонарушеніямъ	.	.	24892
Задержано бѣглыхъ арестантовъ, бродягъ и дезертировъ	.	.	1272
Иностранцевъ, неимѣвшихъ письменныхъ видовъ или съ подложными	.	.	31
Отобрано оружія, содержавшагося безъ надлежащаго разрѣшенія	.	.	737
Заявлено случаевъ подкупа стражниковъ	46	на сумму	225 р. 50 к.

II) Лодзинская городская полиція.

Высочайше утвержденнымъ во 2 день января 1894 года мнѣніемъ Государственнаго Совѣта штатный составъ Лодзинской городской полиціи (наружной) положенъ слѣдующій:

Полиціймейстеръ	1	
Начальникъ Полицейскаго резерва	1	
Начальникъ Сыскаго отдѣленія	1	
Участковыхъ Приставовъ	4	
Помощниковъ ихъ { старшихъ	4	}
{ младшихъ	4	
Чиновъ сыскаго отдѣленія—полицейскихъ надзирателей	8	
Околоточныхъ надзирателей	33	
Городовыхъ { старшихъ	20	} 300
{ младшихъ	280	

Въ теченіе отчетнаго года вакантныхъ должностей классныхъ чиновъ наружной полиціи было 3 которыя и замѣщены.

Околоточныхъ надзирателей въ теченіе года:

уволено	2
принято	1
Городовыхъ же	
къ началу отчетнаго года состояло	282
въ теченіе года уволилось и исключено	100
вновь принято на службу	102
Затѣмъ къ 1 января 1903 года числилось	284

Отдѣльно по участкамъ цифра эта распредѣлялась слѣдующимъ образомъ:

I участокъ	47
II „	60
III „	55
IV „	58
Полицейскій резервъ	64

Дѣятельность полиціи до извѣстной степени характеризуется нижеприведенными цифровыми данными:

Обнаружено разныхъ преступленій и проступковъ	6927
Задержано бѣглыхъ арестантовъ, дезертировъ и бродягъ	325
Отобрано оружія, содержимаго безъ надлежащаго разрѣшенія	18

III. Ченстоховская городская полиція.

Высочайше утвержденнымъ въ 22 день ноября 1899 года мнѣніемъ Государственнаго Совѣта штатный составъ Ченстоховской городской полиціи (наружной) положенъ слѣдующій:

Полиціймейстеръ	1	
Участковыхъ Приставовъ	2	
Помощниковъ	2	
Околоточныхъ надзирателей	8	
Городовыхъ { старшихъ	8	} 62
{ младшихъ	48	
Городовыхъ фабрич. завод. полиціи	6	

Въ теченіе отчетнаго года вакантныхъ должностей классныхъ чиновъ наружной полиціи было 1, которая и замѣщена.

Городовыхъ же

къ началу отчетнаго года состояло	44
въ теченіе года уволилось и исключено	24
принято	29
Затѣмъ къ 1 января 1903 года числилось	49

Отдѣльно по участкамъ цифра эта распредѣлялась слѣдующимъ образомъ:

I участокъ	22
II „	27

д) Тюрьмы, аресты и этапы.

Въ Петроковской губерніи имѣются двѣ тюрьмы: одна въ городѣ Петроковѣ, а другая въ гор. Лодзи.

Петроковская тюрьма, открытая еще въ 1826 году, занимаетъ зданія: 1) главный трехэтажный, передѣланный съ б. по-іезуитскаго монастыря корпусъ, рассчитанный по кубическому содержанію воздуха на 116 человекъ и заключающій въ себѣ 22 комнаты; 2) частный домъ приобрѣтенный въ казну отъ владѣльца Кротовскаго и вмѣщающій въ себѣ по кубическому содержанію воздуха 182 человека (31 комната); 3) такой-же частный домъ, купленный казною у владѣльцевъ Выжникевичей и рассчитанный по кубическому содержанію воздуха на 67 человекъ (19 комнатъ) и 4) нанятые въ 1893 г. три дома, составляющіе собственность наследниковъ Левека Левинскаго и вмѣщающіе въ себѣ по кубич. содержанію воздуха 341 чел. (53 комнаты). Такимъ образомъ Петроковская тюрьма въ 125 камерахъ можетъ вмѣстить всего 726 человекъ арестантовъ, считая согласно распоряженію Главнаго Тюремнаго Управленія отъ 7 августа 1901 г. за № 10 по 1.14 куб. саж. воздуха на одного арестанта.

Помѣщеніе въ домѣ Левинскаго, нанятое на 14 лѣтъ по 1 января 1907 г. съ платою по 5000 рублей въ годъ, предназначено главнымъ образомъ, для содержанія въ немъ менѣ важныхъ арестантовъ, отбывающихъ тюремное заключеніе, а также для ткацкихъ арестантскихъ мастерскихъ.

По случаю неудовлетворительнаго состоянія Петроковской тюрьмы, Губернскимъ Начальствомъ, начиная съ 1879 г., неоднократно высказывались предположенія о необходимости постройки въ гор. Петроковѣ новаго зданія для содержанія арестантовъ. Для сей цѣли, съ съ разрѣшенія Главнаго Тюремнаго Управленія въ 1883 г. приобрѣтенъ за 4800 руб. земельный участокъ, пространствомъ около 4-хъ десятинъ, отданный нынѣ съ разрѣшенія названнаго Управленія отъ 14 января 1901 года за № 596, въ шестилѣтнюю съ 1 сентября 1901 г. аренду, съ платою по 68 р. въ годъ, а также выработаны и представлены по принадлежности подробные техническіе проекты.

Такъ какъ происходившая въ 1890 г. переписка о постройкѣ новой тюрьмы въ г. Петроковѣ не привела къ положительнымъ результатамъ и такъ какъ съ теченіемъ времени въ чрезвычайной степени началъ обостряться вопросъ о размѣщеніи въ одиночныхъ камерахъ лицъ, арестуемыхъ въ Петроковской губерніи по преступленіямъ политическаго характера, то о положеніи сего дѣла было изложено во всеподданнѣйшемъ отчетѣ за 1898 г., на коемъ и послѣдовала Высочайшая отмѣтка: „когда же предполагается приступить къ сооруженію этой тюрьмы“. По поводу сей отмѣтки состоялся особый, Высочайше одобренный 29 Января 1900 г. журналъ Комитета Министровъ, по которому вопросъ о новой тюрьмѣ въ Петроковѣ отложенъ на неопредѣленное время за недостаткомъ тюремно-строительныхъ кредитовъ. Это обстоятельство, дающее полную увѣренность въ томъ, что со стороны Главнаго Тюремнаго Управленія въ ближайшемъ будущемъ не послѣдуетъ разрѣшенія на ассигнованіе кредитовъ на постройку новой общеуголовной тюрьмы въ гор. Петроковѣ, заставило Губернское Начальство вновь возбудить ходатайство о наймѣ въ Петроковѣ или въ г. Лодзи и приспособленіи частнаго дома для содержанія въ немъ политическихъ арестантовъ. Въ результатъ, переписка эта привела къ

тому, что, по представлению отъ 27 іюня 1901 года за № 8339, Его Высокопревосходительство Г-нъ Главный Начальникъ края призналъ ходатайство о постройкѣ при Петроковской тюрьмѣ особаго флигеля для одиночнаго заключенія, взамѣнъ найма въ гор. Лодзи частнаго дома, заслуживающимъ полнаго вниманія и сообщилъ объ этомъ Главному Тюремному Управленію, которое въ свою очередь, въ принципѣ согласилось съ семи предположеніями. По техническимъ проектамъ, одобреннымъ Главнымъ Тюремнымъ Управленіемъ, расходъ на постройку 3-хъ этажнаго отдѣльнаго флигеля для одиночнаго заключенія исчисленъ въ 24782 руб. 92 коп. Во флигелѣ этомъ будетъ устроено 45 одиночныхъ камеръ. Исполненіе работъ принялъ на себя Варшавскій купецъ Эльбингеръ за сумму 22800 руб., т. е. ниже цѣны назначенной къ торгамъ на 1029 руб. 73 коп. Такъ какъ подрядчикъ Эльбингеръ впослѣдствіи отказался отъ исполненія принятаго на себя обязательства по сооруженію помянутаго флигеля, то послѣдній, съ разрѣшенія Главнаго Тюремнаго Управленія, предположено возвести хозяйственнымъ способомъ, при посредствѣ труда мѣстныхъ срочныхъ арестантовъ, подъ наблюденіемъ особо-учрежденнаго Комитета.

Въ Петроковскій тюрьмѣ въ теченіи минувшаго года содержалось 2759 арестантовъ, а среднимъ числомъ въ день 742 человѣка.

Изъ означеннаго числа арестантовъ было осужденныхъ 1830 и поделѣдственныхъ 929 человѣкъ.

Въ числѣ осужденныхъ было приговоренныхъ:

къ ссылкѣ въ каторжныя работы	47 чел.
къ работамъ въ исправительныхъ арестантскихъ отдѣленіяхъ	349 "
къ заключенію въ тюрьмѣ	1434 "
И т о г о	1830 чел.

Изъ общаго числа 2759 арестантовъ, въ теченіи 1902 года было:

а) по отбытіи срока наказанія	1097 чел.
б) по другимъ причинамъ	249 "
в) переведено въ другія мѣста заключенія	911 "
г) умерло	24 "
И т о г о	2281 "

Всѣ содержавшіеся въ общей сложности пробыли въ тюрьмѣ 280927 арестантскихъ дней и продовольствовались горячею пищею, изготовляемою подъ надзоромъ тюремнаго Начальства изъ продуктовъ, поставлявшихся съ подряда, по цѣнѣ 10,19 коп. за дневную арестантскую порцію.

Спеціально устроеннаго лазарета Петроковская тюрьма не имѣетъ; подъ лазаретъ, по мѣстнымъ условіямъ, отведено 8 комнатъ въ 75 куб. саж. воздуха.

Больныхъ арестантовъ въ тюремномъ лазаретѣ въ 1902 году состояло 258 человѣкъ, въ томъ числѣ больныхъ чахоткою 39 человѣкъ, умерло въ теченіи года отъ чахотки 11 человѣкъ; амбулаторныхъ больныхъ было 3670 человѣкъ, изъ нихъ глазныхъ больныхъ 244 человѣка, катаральнымъ воспаленіемъ и другими болѣзнями дыхательныхъ органовъ заболѣло 1084, а болѣзнію желудка, кишекъ и печени 517 человѣкъ. Чесоточныхъ больныхъ было 404 человѣка.

Больные арестанты, въ случаѣ появленія какихъ-либо эпидемическихъ болѣзней, помѣщаются въ нанимаемомъ, съ разрѣшенія Главнаго Тюремнаго Управленія, добавочномъ загородномъ помѣщеніи, въ домѣ обывателя Кригера, за годичную плату 500 рублей.

Содержаніе тюремныхъ арестантовъ, включая продовольствіе, одежду, обувь и проч. въ 1902 году обошлось въ 41749 руб. 26 коп.

Арестантская одежда заготавливается изъ матеріаловъ доставляемыхъ на основаніи 10 п. отд. I ст. 35 учр. упр. губ. Царства Польскаго, тюремными фабриками.

Для этой надобности выписано въ отчетномъ году:

а) утиральниковъ	1000 арш.	} Изъ Варшавской главной уголов. тюрьмы.
б) тика	5000 "	
в) подкладочнаго холста	10000 "	
г) рубашечнаго "	2000 "	
д) сѣраго арестантскаго сукна	2000 "	} изъ Радомской тюремн. фабр.

Заготовленіе одежды, бѣлья и постели изъ доставленныхъ матеріаловъ производилось въ отчетномъ году трудомъ арестантовъ, обувь же поставлялась Начальникомъ тюрьмы съ платою ему вознагражденія съ человѣка: за осужденныхъ по 3.8 коп. и за подслѣдственныхъ по 3.16 коп. въ день, считая въ томъ числѣ матеріаль и издержки на шитье.

Въ виду полученія матеріаловъ для одежды, бѣлья и постели изъ другихъ тюремъ, расходъ произведенъ только на шитье и таковой по Петроковской тюрьмѣ составлялъ 438 руб. 26 коп.

за поставку-же обуви уплачено Начальнику Петроковской тюрьмы 994 " 13 "

И т о г о 1432 руб. 39 коп.

Отопленіе Петроковской тюрьмы въ отчетномъ году производилось хозяйственнымъ способомъ Начальникомъ Петроковской тюрьмы, по цѣнамъ, не свыше: за одну полукубическую сажень дровъ 9 руб. и за одинъ пудъ каменнаго угля 18 коп. и обошлось казнѣ въ 11391 р. 64 коп. Освѣщеніе тюрьмы по числу 12 фонарей и 29 лампъ, производится на основаніи тюремной инструкции 1859 года Начальникомъ тюрьмы въ продолженіи цѣлаго года, при чемъ по штату положено: за освѣщеніе фонаря 39 руб. 83 коп. и за освѣщеніе лампы 8 руб. 40¹/₄ коп. въ годъ. Расходъ казны на освѣщеніе тюрьмы выразился въ настоящемъ году суммою 721 руб. 63 коп.

Въ Петроковской тюрьмѣ на основаніи закона 6 января 1886 г., введены ткацкія и корзинныя работы. Корзинное производство заключается, главнымъ образомъ, въ оплетаніи бутылокъ, предназначенныхъ для перевозки жидкихъ жидкостей. Дѣло это ведется уже 15 лѣтъ и привилось въ тюрьмѣ довольно прочно; частный предприниматель обязанъ по контракту поставлять матеріаль съ такимъ расчетомъ, чтобы этой отраслю работъ ежедневно занималось не менѣе 65 человѣкъ арестантовъ. Плата за оплетаніе одной бутылки или выдѣлки корзины для помѣщенія въ ней бутылки опредѣлена въ зависимости отъ размѣра корзины или бутылей отъ 3 до 4 коп. Самыя работы производятся въ 17 арестантскихъ камерахъ (объемъ камеръ 127 куб. саж. воздуха), не требуютъ отъ тюрьмы никакихъ затратъ и весьма удобны для простолюдина, скоро усваивающаго это мастерство.

Вслѣдствіе расширенія тюрьмы дополнительнымъ помѣщеніемъ, нанятымъ въ домъ Левинскаго съ 1 іюля 1893 года введено ткацкое производство. Для этихъ работъ тоже, не требующихъ со стороны тюрьмы никакихъ расходовъ, частной предпринимательницѣ, за условленную и точно опредѣленную плату, предоставлено, по контракту, поставить въ специально отведенномъ тюремномъ помѣщеніи изъ 9-ти камеръ (83 куб. саж. воздуха) не менѣе 30 ткацкихъ станковъ для занятія ежедневно не менѣе 30 арестантовъ ткачей.

Кромѣ означенныхъ работъ, арестанты занимались еще работами на потребности тюрьмы, какъ-то шитьемъ одежды, обуви и проч.

Дохода отъ всѣхъ перечисленныхъ работъ выручено въ отчетномъ году 10390 руб. 13 коп., а именно:

отъ оплетанія бутылокъ	7224 руб. 21 коп.
„ ткацкихъ работъ	2714 „ 07 „
„ столярныхъ	89 „ 90 „
„ кровельныхъ	12 „ 90 „
„ малярныхъ	3 „ 70 „
„ портняжныхъ	135 „ 40 „
„ сапожныхъ	48 „ 30 „
„ наружныхъ	104 „ 70 „
„ ремонта тюрьмы	56 „ 95 „

Кромѣ 26 камеръ, занятыхъ для ткацкихъ и корзинныхъ работъ, отведено еще три камеры для работъ портняжныхъ, столярныхъ и сапожныхъ. Во всѣхъ этихъ помѣщеніяхъ, кромѣ отведенныхъ для ткацкаго производства, арестанты и ночуютъ.

Ежедневный заработокъ одного арестанта составлялъ:

по оплетанію бутылокъ отъ 30 до	40 коп.
„ ткацкому производству	26 „
„ столярному	35 „
„ сапожному	34 „
„ кровельному	30 „
„ малярному	25 „
„ портняжному	38 „
„ ремонтнымъ работамъ	15 „
„ наружнымъ	15 „

Примѣнительно къ указаніямъ, изложеннымъ въ законѣ 6 января 1886 года арестантскій заработокъ распредѣленъ въ пользу казны, тюрьмы и арестантовъ, при чемъ въ пользу послѣднихъ въ отчетномъ году отчислено 4314 руб. 36 коп., изъ коихъ 105 руб. выданы, согласно желанію арестантовъ, ихъ семействамъ, находящимся на свободѣ. Засимъ остальная часть или израсходована по просьбѣ арестантовъ, на улучшеніе ихъ пищи, или же вручена имъ при освобожденіи изъ тюрьмы.

Работы вообще оказываютъ замѣтное вліяніе на арестантовъ, во 1-хъ, въ томъ отношеніи, что отучаютъ ихъ отъ лѣни и связанныхъ съ нею дурныхъ наклонностей и во 2-хъ, способствуютъ установленію дисциплины и порядка въ тюрьмѣ, нарушаемыхъ болѣе всего незанятыми работою арестантами и въ тоже время приучаютъ арестантовъ къ трудовой жизни, сообщая имъ познанія, полезныя и по выходѣ изъ мѣста заключенія.

Тюремная стража состоитъ: изъ одного Начальника, 3-хъ его помощниковъ, 3-хъ тюремныхъ писарей, 3-хъ старшихъ и 75 младшихъ надзирателей, одной надзирательницы, одного врача, одного фельдшера и одного капеллана, но не смотря, однако, на такой численный составъ тюремныхъ надзирателей, окарауливаніе разбросанныхъ тюремныхъ зданій, расположенныхъ въ центрѣ города, неимѣющихъ ограды и выходящихъ окнами на три улицы и многолюдную площадь, все-таки представляется крайне затруднительнымъ.

Тюремные надзиратели по своему происхожденію принадлежатъ къ двумъ сословіямъ: крестьянскому и мѣщанскому.

По роду прежней военной службы они распредѣляются:

а) на служащихъ въ пѣхотѣ	66 чел.
б) „ „ „ кавалеріи	4 „
б) „ „ „ артиллеріи	7 „

По вѣроисповѣданіямъ:

православныхъ	6	”
католиковъ	68	”
лютеранъ	4	”
Изъ общаго числа надзирателей грамотныхъ . . .	46	”

По неимѣнію соотвѣтственныхъ помѣщеній въ тюремныхъ зданіяхъ, большинство надзирателей живетъ на вольныхъ квартирахъ, нанимая таковыя на окраинахъ по причинѣ дороговизны помѣщеній въ центрѣ города. Неудобство это весьма отражается на отправленіи ими служебныхъ обязанностей, такъ какъ замѣчаются опаздыванія на службу.

Библиотека Петроковской тюрьмы состоитъ изъ 150 книгъ новаго завѣта, на польскомъ и русскомъ языкахъ, десятка брошюръ для арестантскаго чтенія и журнала „Oświata“.

Малолѣтнихъ преступниковъ въ отчетномъ году содержалось въ тюрьмѣ 45 человекъ, изъ коихъ 38 мужчинъ и 7 женщинъ. Малолѣтніе, помѣщаясь въ особыхъ предназначенныхъ для нихъ камерахъ, обучались ткацкому ремеслу подъ руководствомъ мастеровъ спеціалистовъ.

Лодзинская тюрьма, открытая въ 1886 г. по Высочайшему повелѣнію до 1894 года была помѣщена въ одномъ домѣ съ городскимъ полицейскимъ арестомъ, но такъ какъ зданіе это по своимъ размѣрамъ не могло вмѣщать всѣхъ тюремныхъ и полицейскихъ арестантовъ, то съ Высочайшаго соизволенія, въ 1897 году приобрѣтена въ казну отъ города Лодзи половина зданія, занимаемаго полицейскимъ арестомъ, съ находящимися при немъ службами, а также земельнымъ участкомъ подъ сими постройками за 35439 руб. 95 коп. Такимъ образомъ въ настоящее время въ Лодзинской тюрьмѣ свободно можно размѣстить около 76 человекъ арестантовъ, считая по 1,14 куб. саж. воздуха на cadaго заключеннаго.

Въ Лодзинской тюрьмѣ содержалось въ теченіи 1902 г. 889 арестантовъ, въ томъ числѣ:

подслѣдственныхъ	731	чел.
приговоренныхъ къ краткосрочному тюремному заключенію:		
а) по приговорамъ мировыхъ судей	134	чел.
б) по приговорамъ гминныхъ судовъ	10	”
в) другихъ судебныхъ учреждений	14	”
И т о г о	889	чел.

На содержаніе всѣхъ этихъ арестантовъ израсходовано 3057 руб. 82 коп.

По поводу пожертвованныхъ владѣльцемъ пекарни въ гор. Лодзи С. Д. Галкинымъ на устройство библиотеки при Лодзинской тюрьмѣ 35 руб., Губернское Начальство возбудило въ 1900 году общій вопросъ объ устройствѣ въ тюрьмахъ Петроковской губерніи библиотекъ изъ русскихъ и польскихъ книгъ на частныя пожертвованія, или на свободныя тюремныя суммы. Къ осуществленію сказаннаго предположенія, какъ видно изъ переписки, не встрѣтилось препятствій ни со стороны Г. Главнаго Начальника края, ни со стороны Главнаго Тюремнаго Управленія, по увѣдомленію котораго (13 мая 1900 года за № 7450) библиотека должна быть признана желательною принадлежностью cadaго благоустроеннаго мѣста заключенія.

Къ устройству тюремныхъ библиотекъ въ обоихъ тюрьмахъ въ Петроковской губерніи приняты мѣры, при чемъ ни на первоначальное обзаведеніе, ни на содержаніе ихъ не было требуемо никакихъ расходовъ изъ казны.

Въ Петроковской губерніи въ отчетномъ году насчитывается 35 случаев *побѣга арестантовъ*, въ томъ числѣ 11 изъ городскихъ арестовъ, 14 изъ гминныхъ арестовъ и 10 съ пути слѣдованія; изъ числа бѣжавшихъ задержано 19 человекъ, розыски остальныхъ пока остались безуспѣшными.

Въ теченіи 1902 года *въ городскихъ арестахъ содержалось* 18246 арестантовъ, въ томъ числѣ:

1) подслѣдственныхъ	2996 чел.
2) приговоренныхъ къ краткосрочному тюремному заключенію:	
а) по рѣшеніямъ мировыхъ судей	3029 чел.
б) по рѣшеніямъ гминныхъ судовъ	1773 "
в) " общихъ судебныхъ учреждений	947 "
г) " рѣшеніямъ административн. властей	338 "
е) пересыльныхъ	8954 "

Всѣ эти заключенные получали кормовыя деньги по 10 коп. въ сутки.

На содержаніе означенныхъ арестантовъ выведено въ расходъ изъ подлежащихъ казенныхъ суммъ 25818 руб. 29 коп.

Издержки эти распредѣляются слѣдующимъ образомъ:

а) на содержаніе судебныхъ арестовъ	9551 р. 50 к.
б) на пересыльныхъ	16266 " 79 "

Въ гминныхъ же арестахъ содержалось 12321 арестантъ, на продовольствіе и окарауливаніе коихъ израсходовано въ отчетномъ году изъ гминныхъ суммъ 10270 руб. 9 коп.

Судебныхъ арестовъ по гминамъ, по числу 44 гминныхъ судовъ, имѣется 43, т. е. нѣтъ ареста при одномъ только судѣ 5 округа Лодзинскаго уѣзда, но присужденныя имъ лица отбываютъ наказаніе въ гор. Згержѣ, гдѣ имѣется арестное помѣщеніе, содержимое на счетъ гминъ, составляющихъ IV и V гминно-судебные округа. Всѣ вообще гминно-судебные аресты, хотя и неполнѣ соответствуютъ правиламъ, изданнымъ въ Имперіи, но за немногими исключеніями, при незначительномъ числѣ заключенныхъ, удовлетворяютъ мѣстной потребности. Въ каждомъ такомъ арестѣ имѣется отъ 3 до 4 комнатъ и при распредѣленіи въ нихъ арестантовъ не представляется особыхъ затрудненій даже и въ томъ случаѣ, если въ эти аресты, на срокъ не свыше 12 часовъ, помѣщаются пересыльные внѣ этапныхъ линій и задерживаемые полиціей впродъ до отправленія въ подлежащіе суды. Помѣщаясь частью въ общественныхъ или особо устроенныхъ домахъ, гминно-судебные аресты устроены и содержатся исключительно на счетъ гминъ, составляющихъ гминно-судебные округа. На устройство 23 общественныхъ и на приспособленіе 20 наемныхъ арестныхъ домовъ гминными обществами затрачены, по раскладкѣ довольно значительныя средства.

Черезъ Петроковскую губернію проходятъ три этапныя линіи по желѣзнымъ дорогамъ: изъ Варшавы до Домбровской станціи Варшавско-Вѣнской желѣзной дороги; изъ гор. Петрокова въ гор. Кѣльцы по Ивангородо-Домбровской желѣзной дорогѣ и изъ Калиша въ гор. Петроковъ по Калишскому участку Варшавско-Вѣнской желѣзной дороги.

Вслѣдствіе направленія движенія арестантскихъ партій по Калишскому участку упразднены ранѣе существовавшіе пѣше-этапные пункты въ дер. Вадлевѣ, Петроковскаго уѣзда и въ уѣздномъ городѣ Ласкѣ.

По этапнымъ линіямъ въ 1902 году въ Петроковской губерніи прослѣдовало арестантовъ 2753 человека, на путевое и кормовое довольствіе которыхъ израсходовано 412 руб. 54 коп., менѣе противъ предыдущаго года на 58 руб. 92 коп.

Сборный тюремный капиталъ.

Денежныя взысканія и штрафы, налагаемые по судебнымъ уставамъ Императора Александра II (ст. 383 и прим. къ ней ст. 528 и прим. къ ней уст. гражд. суд.: ст. ст. 323, 328, 427, 438, 643, примѣч. къ ст. 199 уст. угол. судопр. и ст. 27 уст. о наказ. налаг. мир. суд.) обращаются въ капиталъ на устройство мѣстъ заключенія. Въ капиталъ этотъ, по ст. 12 (прим. 2) т. XIV св. зак. уст. о сод. подѣ стр. по продолж. 1887 г. подлежатъ обращенію также и штрафы налагаемые административными властями въ губерніяхъ Царства Польскаго на основаніи Высочайше утвержденнаго 20 сентября 1876 г. положенія Комитета по дѣламъ Царства и Высочайшаго повелѣнія 7 июля 1878 года.

Поступленій денежныхъ взысканій и штрафовъ въ отчетномъ году было 34528 руб. 19 коп., а за отчисленіемъ изъ нихъ 420 р. 35 коп. неправильно поступившихъ въ тюремный капиталъ, остальные 34107 р. 84 коп. переведены на Главное Казначейство, въ вѣдѣніе Главнаго Тюремнаго Управленія.

Капиталъ на устройство помѣщеній для подвергаемыхъ аресту по приговору мѣстныхъ судовъ.

На основаніи закона 1 мая 1879 г. денежныя взысканія и штрафы, налагаемые согласно судебнымъ уставамъ Императора Александра II по дѣламъ мѣстныхъ судовъ, поступали въ пользу гминь.

Затѣмъ Высочайше утвержденнымъ 14 мая 1888 года мѣнѣніемъ Государственнаго Совѣта отмѣнено дѣйствіе закона 1 мая 1879 года въ отношеніи обращенія въ гминныя сборы штрафныхъ суммъ и таковыя въ настоящее время поступаютъ на устройство и содержаніе собственно арестныхъ помѣщеній, а не заключаемыхъ въ нихъ лицъ, какъ было до изданія закона 18 мая 1886 года.

По доставленнымъ Уѣздными Начальниками свѣдѣніямъ, въ отчетномъ году израсходовано:

а) на наемъ и содержаніе въ чистотѣ помѣщеній, занимаемыхъ гминно-судебными арестами	1268 р. 45 к.
б) на ремонтъ сихъ-же арестовъ	490 „ 31 „
И т о г о	1758 р. 76 к.

Остатокъ отъ поступленій означенныхъ штрафныхъ суммъ за отчетный годъ составляетъ 6223 руб. 30 коп. осталось отъ прежнихъ лѣтъ 87264 руб. 76 коп., всего состоитъ въ наличности 93488 руб. 6 коп. Остатки штрафныхъ суммъ по установленному порядку сдаются въ Петроковское Отдѣленіе Государственнаго Банка.

е) Пожары.

(Прилагается въѣдомость № 6).

Согласно отчету Управленія взаимнаго страхованія строеній отъ огня въ губерніяхъ Царства Польскаго, въ Петроковской губерніи въ 1902 году было 553 пожара, въ томъ числѣ:

отъ поджоговъ	101
„ молніи	35
„ плохаго устройства трубъ и печей	84
„ неосторожнаго обращенія съ огнемъ	64
„ шалости дѣтей	13
„ неизвѣстныхъ причинъ	256

ж) **Различныя происшествія и народныя бѣдствія.**

29 августа 1902 года въ г. Ченстоховѣ произошли антиеврейскіе беспорядки, для подавленія коихъ оказалось безусловно необходимымъ употребить въ дѣло противъ напиравшей на воинскую команду толпы огнестрѣльное оружіе, при чемъ было убито двое и подобрано раненыхъ шесть человекъ. Убытки понесенные еврейскимъ населеніемъ при этихъ беспорядкахъ, по рѣшенію окружнаго суда, исчислены въ 6250 рублей.

Свѣдѣнія о числѣ паспортовъ, выданныхъ изъ канцеляріи Г. Начальника губерніи за 1902 годъ.

1) Заграничныхъ паспортовъ, выданныхъ русскимъ подданнымъ	3519
2) Посвидѣтельствствованій на выѣздъ за зранию иностранцамъ	2295
3) Русскихъ видовъ иностранцамъ на жительство и переезды въ Россійской Имперіи	12553

IV. Народное здравіе и общественное призрѣніе.

а) В р а ч и.

Въ 1902 году въ городахъ и уѣздахъ губерніи состояло на государственной службѣ по гражданской медицинской части 82 лица, а именно:

врачей	43
фельшеровъ	29
повивальныхъ бабокъ	10

Вообще всѣхъ состоящихъ на государственной и частной службѣ лицъ медицинскаго званія и проживающихъ въ Петроковской губерніи находилось въ отчетномъ году (за исключеніемъ военно-медицинскаго персонала) мужчинъ врачей 272, женщинъ врачей 5, зубныхъ врачей 19, дантистовъ 34, фельдшеровъ 290, повивальныхъ бабокъ и сельскихъ повивальныхъ бабокъ 327, а всего 947 человекъ.

Казенныхъ аптекъ въ губерніи не имѣется, частныхъ же въ 1902 году было 79, въ томъ числѣ: нормальныхъ 58, гомеопатическая 1, сельскихъ 12, филиальныхъ 5 и три аптеки при частныхъ больницахъ, а именно: одна при фабричной больницѣ Акціонернаго общества бумажныхъ мануфактуръ К. Шейблера въ г. Лодзи, другая при частной еврейской больницѣ супруговъ Познанскихъ въ гор. Лодзи и третья при фабричной больницѣ Сосновицкаго Общества каменноугольныхъ копей и рудниковъ въ деревнѣ Погонь, Бендинскаго уѣзда. Изъ Шейблеровской и Сосновицкаго общества аптекъ рабочіе и служащіе на фабрикахъ и заводахъ сказанныхъ обществъ, пользуются лекарствами безвозмездно. При всѣхъ этихъ аптекахъ состояло провизоровъ и аптекарскихъ помощниковъ 197 и аптекарскихъ учениковъ 48.

По отношенію къ 1,638,519 душамъ постояннаго и не постояннаго населенія, одинъ врачъ приходился приблизительно на 5915 душъ обоюго пола, одинъ фельдшеръ на 5650, одна аптека на 20740 и одна акушерка на 2531 душъ женскаго пола.

Для предупрежденія распространенія сифилиса, врачебно-полицейскими комитетами учрежденными въ городахъ и посадахъ, производились частые осмотры проститутокъ, при чемъ особое вниманіе было обращено на тѣ мѣстности гдѣ расположены и квартируютъ войска. Кромѣ того осмотрамъ подвергались какъ лица содержащіяся въ мѣстахъ заключенія, такъ и рабочіе на фабрикахъ и заводахъ.

Всѣхъ врачебно-полицейскихъ осмотровъ въ отчетномъ году произведено 11450

въ томъ числѣ:

женскихъ осмотровъ	5074
мужскихъ	„	.	.	.	6376
				Итого	11450

Между осмотрѣнными найдено зараженныхъ венерическими болѣзнями и отправлено въ больницы:

женщинъ	223
мужчинъ	150
				Итого	373

Въ отчетномъ году пользовались отъ сифилиса въ гражданскихъ больницахъ 440 человекъ и въ частной практикѣ 1937 чел., а всего 2377 человекъ. Кромѣ обычной дѣятельности медицинскихъ чиновъ, ими въ теченіи года произведено было по требованію судебныхъ властей и полиціи: а) судебно медицинскихъ вскрытій 341, б) освидѣтельствовано состояніе здоровья 2169, в) дано заключеніе по осмотру

163 разныхъ предметовъ и вещей, г) произведено 495 микроскопическихъ и химическихъ изслѣдованій и д) доставлено по разнымъ дѣламъ 2067 судебно медицинскихъ актовъ.

Членами врачебнаго отдѣленія произведено было, по требованію судебныхъ и полицейскихъ властей, 49 микроскопическихъ и химическихъ изслѣдованій, которыми обнаружено по 32 судебнымъ дѣламъ:

бѣлый мышьякъ въ	4 случаяхъ
ядовитыхъ веществъ въ	3 "
неядовитыхъ въ	16 "
сѣмянныхъ нитей въ	1 "
по подозрѣнію, не найдено сѣмянныхъ нитей въ	8 "

По требованію же полиціи и въ санитарно гигиеническихъ дѣлахъ тѣми же членами Врачебнаго отдѣленія произведено было 15 химическихъ изслѣдованій съѣстныхъ припасовъ и 2 изслѣдованія другихъ предметовъ, причѣмъ найдено:

ядовитыя вещества въ	11 случаяхъ
не ядовитыя въ	6 "

Независимо отъ сего Врачебнымъ отдѣленіемъ изложены были мнѣнія по слѣдующимъ судебно-слѣдственнымъ дѣламъ:

о причинѣ смерти по	6 дѣтямъ
о послѣдствіяхъ тяжелыхъ ранъ	2 "
„ покушенія на отравленіе	3 "

Для опредѣленія правъ на эмеритальную пенію по болѣзни въ коллегіальныхъ засѣданіяхъ сего отдѣленія въ 1902 году освидѣтельствовано было 15 лицъ.

Привитіемъ и ревакцинаціею предохранительной оспы въ теченіи отчетнаго года занимались врачи, а преимущественно фельдшера подъ наблюденіемъ и руководствомъ уѣздныхъ и городскихъ врачей; оспопрививаніе произведено 53115 дѣтямъ, вполнѣ успѣшно, такъ какъ оспа привилась у 52559 младенцевъ, за успѣшное оспопрививаніе фельдшерамъ ассигнованы были денежные награды въ общей суммѣ 150 руб.

Общества врачей.

Въ Петроковской губерніи существуетъ два общества врачей въ гор. Лодзи и Ченстоховѣ. Дѣятельность этихъ обществъ въ отчетномъ году выразилась:

	въ г. Лодз:	въ г. Ченстоховѣ:
Число членовъ:		
а) дѣйствительныхъ	60	54
б) корреспондентовъ	7	2
Капиталы обществъ	545 р. 20 к.	—
доходъ	814 р. 43 к.	546 руб.
расходъ	716 р. 17 к.	500 руб.
Число засѣданій	24	14
„ сообщеній	24	31
а именно:		
по хирургіи	3	1
по мочеполовымъ болѣзнямъ	—	3
по акушерству и гинекологіи	7	8
по педатріи	—	2
по нервнымъ болѣзнямъ	3	2
по кожнымъ болѣзнямъ	—	2
по сифилису и венерическимъ болѣзн.	1	—
по болѣзнямъ горла, уха, носа	—	3
по гигиенѣ	1	—
по общей терапіи	—	4
по судебной медицинѣ	—	1
по анатоміи и физиологіи	—	2
по прочимъ предметамъ	10	3

6) Эпидеміи и эпизоотіи.

Эпидеміи.

Изъ заразныхъ болѣзней, появившихся въ губерніи въ 1902 г. ни одна не приняла эпидемическаго, злокачественнаго характера. Болѣзни эти составляя ежегодное явленіе, появлялись въ отчетномъ году разновременно въ различныхъ мѣстностяхъ губерніи, поражали незначительное число лицъ и не сопровождались значительною смертною.

Для недопущенія распространенія сихъ болѣзней, при появленіи первыхъ заболѣваній, командированы были немедленно, въ мѣста обнаруженія оныхъ, состоящіе на службѣ врачи, которые подавали безвозмездно больнымъ соотвѣтственную врачебную помощь и принимали надлежащіе мѣры къ прекращенію болѣзни.

О ходѣ этихъ болѣзней въ 1902 г. объясняетъ нижеслѣдующая таблица.

НАЗВАНІЕ БОЛѢЗНИ.	Въ теченіи 1902 года		
	Заболѣло	Умерло	% смертно-сти
Оспа	1064	236	22,1
Тифъ	3365	495	14,7
Скарлатина	3768	649	17,2
Крупъ и дифтеритъ	10361	1597	15,4
Корь	5393	464	8,5
Коклюшъ	4137	323	7,7
Дизентерія	1646	171	10,4
Эпидемическій гастроэнтеритъ	5151	645	12,5
Итого	34885	4580	13,1

Эпизоотіи.

Въ отчетномъ 1902 году въ губерніи наблюдались слѣдующія инфекціонныя болѣзни: повальное воспаленіе легкихъ, рожа свиней, сибирская язва, сапъ, чесотка, ящуръ и чума свиней. Болѣзни эти обнаружены въ 61 мѣстности 8 уѣздовъ, Петроковской губерніи. Изъ числа 8979 головъ скота, въ зараженныхъ мѣстностяхъ заболѣло инфекціонными болѣзнями 548 головъ (кромѣ 13 головъ оставшихся больными отъ прошлаго 1901 года), изъ нихъ пало 151, убито 50, остальныхъ-же 347 головъ выздоровѣли. Такимъ образомъ изъ всего наличнаго скота, состоявшаго въ неблагополучныхъ пунктахъ: заболѣло 6,1% пало 1,68%, убито 0,55%, изъ числа же заболѣвшихъ животныхъ пало 27,55%, а убито 9,12%. Сравнивая % заболѣвшихъ домашнихъ животныхъ съ наличнымъ количествомъ скота въ губерніи видно, что эпизоотіи эти не имѣли значительнаго распространенія.

Случаи заболѣванія по уѣздамъ и мѣсяцамъ распредѣлялись слѣдующимъ образомъ:

1) *Повальное воспаленіе легкихъ* было констатировано въ 4 пунктахъ, Новорадомскаго уѣзда, въ іюль, октябрѣ и декабрѣ м-цахъ, 1 пунктѣ Равскаго уѣзда въ мартѣ, іюнѣ и декабрѣ м-цахъ и 1 пунктѣ Петроковскаго уѣзда въ іюль м-цѣ. Всего повальное воспаленіе легкихъ обнаружено въ 11 пунктахъ 5 уѣздовъ, въ коихъ изъ 1375 го-

ловъ наличнаго количества заболѣло 68 г. т. е. 4,9% пало 30 г. т. е. 2,18% и убито 7 г. т. е. 0,5%, изъ числа же заболѣвшихъ пало 44% и убито 1,29%.

II) *Рожа свиней* была констатирована въ 2-хъ пунктахъ Равскаго уѣзда, въ январѣ и августѣ м-цахъ, 2-хъ пунктахъ Ласкаго уѣзда въ июлѣ и августѣ м-цахъ и въ 2-хъ пунктахъ Новорадомскаго уѣзда, въ августѣ и сентябрѣ м-цахъ. Всего рожа свиней обнаружена въ 6-ти пунктахъ 3-хъ уѣздовъ, въ коихъ изъ 298 головъ наличнаго количества свиней заболѣло $6\frac{1}{2}$ т. е. 21,47%, пало 48 г. т. е. 16% и убито 3 т. е. 1%, изъ числа же заболѣвшихъ пало 75% и убито 3 т. е. 4,68%.

III) *Сибирская язва* была констатирована въ 1 пунктѣ Новорадомскаго уѣзда, въ январѣ м-цѣ, въ 1 пунктѣ Петроковскаго уѣзда, въ январѣ м-цѣ и въ одномъ пунктѣ Равскаго уѣзда, въ маѣ м-цѣ. Всего собирская язва обнаружена въ 3 пунктахъ 3 уѣздовъ, въ коихъ изъ 1133 головъ наличнаго количества скота заболѣло 45 т. е. 3,97% и пало 44 т. е. 3,88%, изъ числа же заболѣвшихъ пало 97,7%.

IV) *Сажь* былъ констатированъ въ 2-хъ пунктахъ Петроковскаго уѣзда, въ январѣ и ноябрѣ м-цахъ, въ 2-хъ пунктахъ Бендинскаго уѣзда въ мартѣ и сентябрѣ м-цахъ, въ 4-хъ пунктахъ Новорадомскаго уѣзда въ апрѣлѣ, маѣ и августѣ м-цахъ, въ 8-ми пунктахъ Лодзинскаго уѣзда въ июлѣ, августѣ и октябрѣ м-цахъ, въ 1-мъ пунктѣ Брезинскаго уѣзда въ июлѣ м-цѣ, въ 2-хъ пунктахъ Ласкаго уѣзда въ августѣ м-цѣ и въ 1-мъ пунктѣ Ченстоховскаго уѣзда въ декабрѣ м-цѣ. Всего сажь обнаруженъ въ 20-ти пунктахъ 7 уѣздовъ, въ коихъ изъ 2997 лошадей заболѣло и убито 40 т. е. 1,33%.

V) *Чесотка* была констатирована въ 3-хъ пунктахъ Ласкаго уѣзда въ январѣ и февралѣ м-цахъ, въ 1-мъ пунктѣ Ченстоховскаго уѣзда въ январѣ м-цѣ въ 2-хъ пунктахъ Новорадомскаго уѣзда въ апрѣлѣ и июлѣ м-цахъ, въ 2-хъ пунктахъ Бендинскаго уѣзда въ июлѣ и октябрѣ м-цахъ и въ 1-мъ пунктѣ Равскаго уѣзда въ августѣ м-цѣ. Всего чесотка обнаружена была въ 9-ти пунктахъ 5-ти уѣздовъ, въ коихъ изъ 594 головъ наличнаго количества лошадей и овецъ заболѣло 148 г. т. е. 24,9% и пало 3 г. т. е. 0,5%, изъ числа же заболѣвшихъ пало 2%.

VI) *Ящуръ* былъ констатированъ въ 1-мъ пунктѣ Ласкаго уѣзда въ маѣ м-цѣ, въ 5 пунктахъ Бендинскаго уѣзда въ июнѣ и июлѣ м-цахъ, въ 1-мъ пунктѣ Ченстоховскаго уѣзда въ июлѣ м-цѣ, въ 2-хъ пунктахъ, Равскаго уѣзда, въ июлѣ и августѣ м-цахъ и въ 1-мъ пунктѣ Лодзинскаго уѣзда въ ноябрѣ м-цѣ. Всего ящуръ былъ обнаруженъ въ 10-ти пунктахъ 5-ти уѣздовъ, въ коихъ изъ 2090 головъ наличнаго количества скота и свиней заболѣло 152 головы т. е. 7%.

VII) *Чума свиней* была констатирована въ 2-хъ пунктахъ Равскаго уѣзда въ сентябрѣ и ноябрѣ м-цахъ, или въ 2-хъ пунктахъ одного уѣзда, въ коихъ изъ 506 головъ наличнаго количества свиней заболѣло 31 головъ, т. е. 6%, пало 26 г. т. е. 5% или изъ числа заболѣвшихъ пало 83%.

в) Насильственные и случайныя смерти.

Изъ приложенной № 7 вѣдомости видно, что число жертвъ преступнаго населенія и несчастныхъ случайностей въ губерніи въ отчетномъ году было мужчинъ 466, и женщинъ 136, а всего обоюга пола 602.

При подробномъ разсмотрѣніи данныхъ помѣщенныхъ въ упомянутой вѣдомости замѣчается по отдѣльнымъ группамъ.

Уменьшилось:			
смертоубійствъ на	.	.	34
скоропостижно умершихъ на	.	.	87
мертвыхъ тѣлъ на	.	.	9

Увеличилось:			
самоубійствъ на	.	:	26
случайной смерти на	.	:	12

Изъ числа всѣхъ умершихъ въ теченіи отчетнаго года, насильственнымъ и случайнымъ образомъ на долю городовъ приходилось 171 мужчина и 58 женщинъ, а на уѣзды 295 мужчинъ и 78 женщинъ.

г) Больницы, дѣтскіе пріюты и дома призрѣнія.

Число благотворительныхъ заведеній, управляемыхъ непосредственно Совѣтами Общественнаго Призрѣнія, было въ отчетномъ году: 12 больницъ, 5 домовъ призрѣнія и 1 дѣтскій пріютъ, или всего 18, изъ которыхъ 2 больницы, 1 домъ призрѣнія старцевъ и дѣтскій пріютъ находятся въ губернскомъ городѣ Петроковѣ и состоятъ, согласно 386 ст. уст. общ. призр. (томъ XIII св. зак., изд. 1892 года), въ непосредственномъ завѣдываніи Губернскаго Совѣта, а остальные 14 заведеній, оставаясь подъ контролемъ Губернскаго Совѣта, управляются непосредственно Уѣздными Совѣтами.

Кромѣ помянутыхъ заведеній, въ Петроковской губерніи въ отчетномъ году дѣйствовало, подъ наблюдениемъ, въ административномъ отношеніи, уѣздныхъ начальниковъ и Губернскаго Правленія, согласно 422 и 425 ст. уст. общ. призр., 19 домовъ призрѣнія старцевъ, состоящихъ въ вѣдѣніи гминныхъ обществъ, затѣмъ, подъ наблюдениемъ Совѣтовъ Общественнаго Призрѣнія, согласно 362 ст. уст. общ. призр., 2 дома призрѣнія старцевъ, 3 учебно-воспитательныхъ пріюта и 3 дневныхъ дѣтскихъ пріюта, управляемые непосредственно церковными коллегіями евангелическо-аугсбургскаго вѣроисповѣданія и божничными дозорами, и, наконецъ, подъ наблюдениемъ, во врачебно-полицейскомъ отношеніи, мѣстныхъ административно-полицейскихъ властей, согласно 385 ст. уст. общ. призр. и 42 ст. уст. врачеб., 11 больницъ, 3 лечебницы, 1 пріемный и 1 родильный покой, убѣжище для паралитиковъ и 16 дневныхъ дѣтскихъ пріютовъ, основанныхъ и содержимыхъ на средства разныхъ фабрикъ и заводовъ, а также частныхъ лицъ и обществъ. Независимо сего, въ отчетномъ году дѣйствовало 16 благотворительныхъ обществъ и обществъ пособія бѣднымъ, а именно: христіанскія въ городахъ: Петроковѣ, Лодзи, Сосновицы, Пабианицахъ, Згержѣ, Бендинѣ, Ченстоховѣ, Томашовѣ и селеніи Домброва-Горная, и еврейскія въ городахъ: Петроковѣ, Лодзи, Бендинѣ, Брезинахъ, Ченстоховѣ, Згержѣ и Сосновицахъ.

Затѣмъ, въ отчетномъ году выданы разрѣшенія:

- 1) на учрежденіе христіанскаго благотворительнаго общества въ гор. Равѣ—и
- 2) на открытіе дневныхъ дѣтскихъ пріютовъ: въ фольваркѣ Рокитно-Шляхецке, въ им. Роговъ, въ гор. Ченстоховѣ и въ гор. Пабианицахъ.

Благотворительныя заведенія, управляемая непосредственно Губернскимъ Совѣтомъ.

1) *Больница Св. Троицы*, устроенная въ 1763 г. и усовершенствованная въ 1852 году на 40 кроватей, помѣщается въ собственномъ каменномъ 2-хъ этажномъ зданіи. Она предназначена для всякаго рода больныхъ, кромѣ умалишенныхъ, которые иногда только помѣщаются въ оной на короткое время, до высылки ихъ въ спеціальныя лечебницы. Хирургическіе больные пользуются въ особо устроенномъ при этой больницѣ отдѣленіи, въ которомъ помѣщается также амбулаторія для нуждающихся во врачебно-совѣщательной помощи. По смѣтѣ отчетнаго года предположено было содержать въ этой больницѣ 49 боль-

ныхъ. Наибольшее число ихъ достигло 67 человекъ въ сутки. Въ означенномъ году находилось на излѣченіи 711 больныхъ, въ числѣ коихъ 66 человекъ военнаго вѣдомства. Изъ общаго числа лѣчившихся выздоровѣло 541, умерло 81, осталось на дальѣйшемъ леченіи 89.

Кромѣ клиническихъ больныхъ, въ отчетномъ году въ амбулаторію больницы являлось за врачебно-совѣщательною помощью 938 человекъ, изъ которыхъ 138 лицамъ сдѣланы перевязки и незначительныя хирургическія операціи и 800 лицамъ оказаны исключительно медицинскія пособія.

Снабженіе больницы всѣми необходимыми продовольственными продуктами и освѣщеніемъ а также лекарствами, производилось съ подряда, съ уступкою въ пользу заведенія отъ торговыхъ цѣнъ извѣстнаго процента. Каменный уголь и дрова поставлялись хозяйственнымъ способомъ, такъ какъ производившійся до 1901 г. отпускъ дровъ изъ казенныхъ лѣсовъ, въ видѣ депутата прекращенъ.

Общій расходъ на продовольствіе, медикаменты и прочія потребности одного больного составлялъ 51.9 коп. въ сутки, или за весь годъ 189 руб. 43¹/₂ коп. Сравнивъ этотъ расходъ съ расходомъ 1901 годомъ (150 р. 74 к.), видно, что содержаніе одного больного обошлось на 38 р. 68¹/₂ к. болѣе.

При больницѣ содержались четыре сестры милосердія римско-католическаго вѣроисповѣданія на проценты въ суммѣ 500 руб. въ годъ отъ капитала 10000 руб., пожертвованнаго ксендзомъ Францемъ Итнеромъ и обезпеченнаго на принадлежащей ему въ гор. Петроковѣ недвижимости № 236—244.

2) *Еврейская больница*, устроенная въ 1814 году на 20 штатныхъ кроватей, помѣщается въ собственномъ каменномъ 2-этажномъ зданіи, смежномъ со зданіемъ больницы Св. Троицы. По смѣтѣ 1902 г. предположено было содержать въ сказанномъ заведеніи 7 лицъ. Наибольшее число ихъ было 10 человекъ. Въ отчетномъ году находилось на излѣченіи 111, изъ коихъ выздоровѣло 94, умерло 6 и осталось на дальѣйшемъ леченіи 11 человекъ. Приходившихъ въ больничную амбулаторію за медицинскою помощью было 744 человека, изъ которыхъ 114 лицамъ сдѣланы безвозмездно перевязки и незначительныя хирургическія операціи. Поставка всѣхъ безъ исключенія необходимыхъ сѣтчатыхъ припасовъ, освѣщенія и лекарствъ производилась съ подряда на тѣхъ-же, что и для больницы Св. Троицы, условіяхъ.

Суточный расходъ на продовольствіе, медикаменты и прочія потребности по содержанію одного больного составлялъ 74,5 к.

3) *Домъ призрѣнія старцевъ и калекъ*, учрежденный въ 1521 году на средства Андрея Шидловскаго и ксендза Бриксіуса для приюта 30 человекъ, помѣщается, для лучшаго надзора за призрѣваемыми общей администраціею и сбереженій въ расходахъ, при больницѣ Св. Троицы, въ принадлежащемъ ей отдѣльномъ зданіи. Призрѣваемые получаютъ квартиру съ отопленіемъ и освѣщеніемъ, продовольствіе и одежду.

Въ заведеніи этомъ, предназначенномъ для призрѣнія больныхъ—постоянныхъ жителей города Петрокова, могутъ быть помѣщаемы также и иногородные, но за плату по 78 р. въ годъ съ одного лица.

По смѣтѣ 1902 года предполагалось содержать 19 лицъ, содержалось же 21, которые остались и къ 1 января 1903 г.

Средній суточный расходъ на полное содержаніе призрѣваемаго составлялъ 23.2 к., въ сравненіи съ 1901 г. на 5,6 к. болѣе.

Снабженіе дома призрѣнія всѣми безъ исключенія сѣтчатыми припасами и освѣщеніемъ производилось съ подряда на тѣхъ-же, что и для предыдущихъ заведеній, условіяхъ.

4) *Дневной дѣтскій приютъ*, основанный въ 1862 г. на общественныя средства, а преимущественно на средства помѣщицы Камиліи Воль-

ской, для дневнаго призрѣнія дѣтей бѣдныхъ городскихъ жителей во время ухода послѣднихъ на работы, помѣщается бесплатно въ домѣ, принадлежащемъ пріюту старцевъ.

По штату 1902 г. предполагено было содержать въ немъ 40 дѣтей, призрѣвалось же 180. Въ теченіи 1902 г. выбыло изъ заведенія 50, затѣмъ осталось на 1903 г. 130 дѣтей обоаго пола. Посѣщающимъ дѣтямъ въ теченіи 213 д. выдано 15580 обѣдовъ и столько-же вечерныхъ закусокъ. Въ Свѣтлое Воскресенье получили пасху 125 дѣтей, а наканунѣ Рожд. Хр. 130 дѣтямъ дана одежда, обувь, хлѣбъ, пряники и т. п.

Средній суточный расходъ изъ суммъ заведенія на призрѣніе одного ребенка составлялъ 4,1 к., или въ годъ 14 р. 96 $\frac{1}{2}$ к.

Состоя подъ наблюденіемъ надзирательницы и ея помощницы, дѣти въ пріютѣ, по примѣру прежнихъ лѣтъ, учились чтенію и письму, пѣнію и разнымъ, соотвѣтственно ихъ возрасту, занятіямъ.

Заведеніе это содержится преимущественно на проценты отъ своихъ капиталовъ, размѣръ коихъ однако, не обезпечиваетъ существованія онаго, а потому, для усиленія денежныхъ его средствъ, мѣстнымъ христіанскимъ благотворительнымъ Обществомъ, принявшимъ въ 1886 г. хозяйственное управленіе этимъ заведеніемъ, отпущено было въ отчетномъ году 54 р. 10 к.

Доходы пріюта составляли 833 р. 98 коп. расходы 147 руб. 99 к. Постоянный капиталъ, составлялъ въ концѣ отчетнаго года 10674 руб. 79 $\frac{1}{2}$ коп.

Благотворительныя заведенія, состояція въ непосредственномъ завѣдываніи Уѣздныхъ Совѣтовъ Общественнаго Призрѣнія.

1) *Больница св. Александра въ гор. Лодзи*, устроенная въ 1845 г. на 50 кроватей на добровольныя пожертвованія жителей города Лодзи деньгами и матеріаломъ, а также на вспомошествованіе городскихъ кассъ городовъ: Лодзи, Згержа, Ленчицы и кассъ упраздненныхъ городовъ: Александрова и Константинова, помѣщается въ собственномъ каменномъ 2-хъ этажномъ зданіи. Къ послѣднему въ 1885 г., на средства фабрикантовъ гор. Лодзи, пристроенъ павильонъ Имени Государя Наслѣдника Цесаревича на 38 кроватей. Такимъ образомъ, хотя штатъ опредѣляетъ содержать въ больницѣ 88 кроватей, тѣмъ не менѣе въ ней свободно размѣщено 92 кровати очень часто были полностью заняты больными, что слѣдуетъ объяснить численностью населенія гор. Лодзи, куда, какъ въ главный фабричный центръ края, стекается съ разныхъ сторонъ рабочій народъ, нуждающійся чаще другихъ слоевъ населенія въ больничномъ леченіи и потому доставляющій самый главный контингентъ больныхъ этого заведенія.

Въ теченіи отчетнаго года въ названной больницѣ находилось на излѣченіи 1076 человекъ, изъ которыхъ выздоровѣло 911, умерло 93 и осталось на дальнѣйшемъ леченіи 72. Средній расходъ по содержанію одного больного составлялъ въ сутки 73,3 коп.

Въ больничную амбулаторію въ теченіи отчетнаго года являлось за врачебною помощію 753 человекъ, изъ которыхъ 487 сдѣланы были безвозмездно перевязки и незначительныя хирургическія операціи.

Снабженіе больницы съѣстными припасами и продуктами производилось, съ разрѣшенія Губернскаго Совѣта, хозяйственнымъ способомъ, примѣнительно къ § 465 устава для гражданскихъ больницъ 1842 г., съ уступкою 2% отъ рыночныхъ цѣнъ; лекарства поставались подряднымъ способомъ однимъ изъ мѣстныхъ аптекарей, уступившимъ въ пользу заведенія 51% отъ цѣнъ обязательной таксы.

Въ 1902 году, согласно утвержденнымъ Губернскимъ Совѣтомъ смѣтамъ, произведенъ былъ капитальный ремонтъ больницы.

2) *Частная еврейская больница „Израила и Леоны супругов Познанских“ въ г. Лодзи*, учрежденная на средства супругов Познанских первоначально на 20 человекъ и открытая въ 1892 г., имѣетъ назначеніемъ пользоваться жителей еврейскаго вѣроисповѣданія, но принимаетъ на излѣченіе и больныхъ христіанъ. Въ этой больницѣ могутъ быть свободно размѣщены 90 кроватей и такое ихъ число положено было содержать по смѣтѣ 1901 г.

Въ теченіи тогоже года находилось на излѣченіи 1498 человекъ. Изъ нихъ выздоровѣло 970, оставило больницу не вполне выздоровѣвшими 333, умерло 108, затѣмъ осталось на дальнѣйшемъ леченіи 87 человекъ. Средній суточный расходъ на продовольствіе, медикаменты и прочія потребности составлялъ 1 р. 8.86 к.

Въ 1901 году семействомъ Познанскихъ возведено на больничномъ плацу 2-этажное зданіе, предназначенное специально на амбулаторію для приходящихъ больныхъ, съ устройствомъ отдѣльныхъ кабинетовъ для различнаго рода болѣзней.

3) *Больница Пресвятой Дѣвы Маріи въ г. Ченстоховѣ*, основанная въ 1835 г. на добровольныя пожертвованія жителей того-же города, помѣщается въ собственномъ каменномъ 2-хъ этажномъ зданіи и устроена на 30 кроватей. Зданіе это по своей маловмѣстимости, по отношенію къ нуждамъ быстро увеличивающагося населенія города Ченстохова, по расположенію своему вблизи весьма значительной по движенію станціи желѣзной дороги и, наконецъ, по ветхости—не соответствуетъ своему назначенію, почему еще въ 1900 году представленъ былъ въ Министерство Внутреннихъ Дѣлъ на утвержденіе проектъ постройки новаго подъ помѣщеніе больницы зданія на 100 кроватей, съ устройствомъ въ немъ отдѣленія для дома призрѣнія старцевъ и калекъ, но проектъ этотъ возвращенъ для пересоставленія плановъ и изысканія средствъ на расходы по постройкѣ новой больницы.

Въ теченіи отчетнаго года въ Ченстоховской больницѣ находилось на излѣченіи 587 человекъ, въ томъ числѣ 2 военныхъ; изъ нихъ выздоровѣло 246, выписалось не вполне выздоровѣвшими 188, умерло 87 и осталось на дальнѣйшемъ леченіи 66 человекъ.

Средній расходъ по содержанію и леченію одного больного составлялъ въ сутки 50.9 коп.

Въ амбулаторію больницы явилось за врачебными совѣтами 1805 человекъ, изъ коихъ 257 сдѣланы перевязки и незначительныя хирургическія операціи, причемъ же даны были медицинскія пособія и отпущены бесплатно лекарства, стоившія 31 р. 33 к.

Поставка для больницы крупы, муки, молока, масла, хлѣба, булокъ, капусты, картофеля, каменнаго угля, соломы, керосина, спирта и всѣхъ другихъ продуктовъ производилась, съ разрѣшенія Губернскаго Совѣта, хозяйственнымъ способомъ, поставка же мяса—подряднымъ, съ уступкою въ пользу заведенія отъ таксы 2%.

Лекарства поставлялись тоже подряднымъ способомъ, съ уступкою 15% отъ аптекарской таксы.

4) *Родильный покой въ г. Ченстоховѣ*, открытый во второй половинѣ 1899 года на суммы, собираемыя по раскладкѣ съ обывателей города Ченстохова, на 3 штатныхъ кровати и дѣйствующій на основаніи особаго устава, утвержденного Г. Министромъ Внутреннихъ Дѣлъ 6 декабря 1898 г., помѣщается въ наемномъ зданіи состоящемъ изъ 4-хъ жилыхъ комнатъ, кухни и ванной.

По смѣтѣ, составленной на 1902 г., предполагалось содержать 3 женщины. Въ теченіи года находилось въ родильномъ покоѣ 127 женщинъ, изъ коихъ умерло 2, выздоровѣло 122 и остались къ 1 января 1903 г. три родильницы.

Средній расходъ на продовольствіе, медикаменты и всѣ прочія потребности одной составлялъ 12 руб. 54 к.

5) *Александровская больница въ гор. Бендинь*, устроенная въ 1878 г. на 30 штатныхъ и 10 сверхштатныхъ кроватей на пожертвованный Бендинскою городскою кассою капиталъ въ суммѣ 20000 руб., помѣщается въ принадлежащемъ ей каменномъ 2-хъ этажномъ зданіи, владѣя притомъ 1-этажнымъ каменнымъ домомъ, въ которомъ квартиры больничныхъ смотрителя и фельдшера.

По смѣтѣ отчетнаго года предполагалось содержать 55 больныхъ. Находилось на излѣченіи 808 человѣкъ. Изъ нихъ выздоровѣло 652, умерло 89 и затѣмъ осталось къ 1 января 1903 г. на дальнѣйшемъ леченіи 67 человѣкъ.

Средній расходъ на продовольствіе, медикаменты и все прочія потребности одного больного составлялъ въ сутки 56,54 к.

Снабженіе больницы необходимыми припасами и продуктами производилось подряднымъ способомъ, съ уступкою поставщикамъ въ пользу заведенія извѣстныхъ процентовъ (отъ 3 до 5) отъ торговыхъ цѣнъ. Лекарства поставлялись мѣстными аптекарями, съ уступкою въ пользу больницы отъ аптекарской такты 10%.

6) *Домъ призрѣнія старцевъ въ гор. Бендинь*, помѣщается въ наемномъ зданіи.

По штату опредѣлено содержать въ этомъ заведеніи 9 человѣкъ; содержалось же 11 человѣкъ.

Средній расходъ на содержаніе одного старца обошелся заведенію по 10,3 к. въ сутки.

7) *Больница Св. Духа въ гор. Равь*, учрежденная въ 1834 г. на добровольныя пожертвованія на 31 кровать, помѣщается въ собственномъ каменномъ 2-хъ этажномъ зданіи. Въ принадлежащихъ же ей каменномъ и деревянномъ 1-этажныхъ флигеляхъ помѣщаются службы и квартира фельдшера.

Въ сказанной больницѣ въ отчетномъ году находилось больныхъ 418. Изъ нихъ выздоровѣло 269, выписалось не вполне выздоровѣвшими 63 и умерло 43; затѣмъ осталось на дальнѣйшемъ лѣченіи 43 человѣка.

Средній расходъ на продовольствіе, медикаменты и прочія потребности для одного больного составлялъ въ сутки 56 к.

Поставка для больницы съѣстныхъ припасовъ и всехъ продуктовъ производилась частью посредствомъ подрядовъ, съ уступкою поставщикамъ извѣстныхъ процентовъ въ пользу заведенія, и частью хозяйственнымъ способомъ; лекарства же поставлялись мѣстнымъ аптекаремъ, уступившимъ 6% отъ аптекарской таксы.

8) *Больница въ гор. Брезинахъ*, основанная на капиталъ, образовавшийся изъ 15% пособия отъ чистаго дохода городскихъ кассъ городовъ Брезины и Томашова и открытая въ 1886 г. на 10 кроватей, помѣщается нынѣ въ собственномъ 1-этажномъ каменномъ зданіи.

Въ отчетномъ году въ больницѣ этой находилось на излѣченіи 76 человѣкъ, въ томъ числѣ 1 больной военнаго вѣдомства. Изъ нихъ выздоровѣло 43, оставило заведеніе не вполне выздоровѣвшими 17, умерло лицъ гражданскаго вѣдомства 8, затѣмъ осталось на дальнѣйшемъ лѣченіи 8 человѣкъ.

Средній суточный расходъ на продовольствіе, медикаменты и все прочія надобности для одного больного составлялъ 95,59 к.

Поставка съѣстныхъ припасовъ и другихъ необходимыхъ предметовъ и продуктовъ производилась въ 1902 г., съ разрѣшенія Губернскаго Совѣта, хозяйственнымъ способомъ, лекарства же поставлялись мѣстнымъ аптекаремъ, съ уступкою въ пользу больницы отъ аптекарской таксы 15%.

9) *Домъ призрѣнія старцевъ въ гор. Брезинахъ*, устроенный въ 1851 году на средства б. настоятеля Брезинскаго р.-к. прихода, ксендза Шелевскаго, на 16 человѣкъ, помѣщается въ собственномъ деревянномъ зданіи.

Въ теченіи отчетнаго года въ заведеніи этомъ состояло 17 старцевъ. Всѣ они провели, въ общей сложности, 5956 сутокъ.

Средній суточный расходъ на содержаніе одного старца равнялся 2.1 коп., а годичный 9 р. 12 к.

10) *Больница Св. Станислава въ гор. Томашовъ*, основанная въ 1891 г. на добровольныя пожертвованія жителей того-же города, помѣщается въ собственномъ каменномъ 1-этажномъ зданіи.

Въ больницѣ этой въ отчетномъ году находилось на излѣченіи 439 человекъ, изъ которыхъ выздоровѣло 243, выписалось не вполне выздоровѣвшими 115 и умерло 45; затѣмъ осталось на дальнѣйшемъ лѣченіи 36 человекъ.

Средній суточный расходъ на продовольствіе, медикаменты и другія потребности одного больного равнялся 64 к.

Снабженіе больницы съѣстными припасами и другими необходимыми предметами производилось хозяйственнымъ способомъ, съ разрѣшенія Губернскаго Совѣта; лекарства же поставлялись мѣстнымъ аптекаремъ, съ уступкою извѣстнаго процента отъ аптекарской таксы.

11) *Больница св. Александра въ гор. Новорадомскъ*, учрежденная въ 1837 г. на средства жителей этого города и его окрестностей на 38 кроватей, помѣщается въ собственномъ 2-хъ этажномъ каменномъ зданіи и такомъ же флигелѣ; владѣя, кромѣ того, одноэтажнымъ деревяннымъ домомъ, въ которомъ помѣщаются больничныя кухня и прачешная, а также двумя деревянными сарайчиками для дровъ.

Въ отчетномъ году въ сказанной больницѣ находилось 232 больныхъ, между ними 36 лицъ военнаго вѣдомства. Изъ нихъ выздоровѣло 162, оставило заведеніе не вполне выздоровѣвшими 28, переведено въ другія заведенія 1 и умерло 26; затѣмъ осталось на дальнѣйшемъ лѣченіи 15.

Средній суточный расходъ на содержаніе, медикаменты и прочія потребности одного больного составлялъ 70.7 к.

Поставка съѣстныхъ припасовъ и всѣхъ прочихъ необходимыхъ предметовъ и продуктовъ производилась въ отчетномъ году съ подряда, съ уступкою поставщикамъ отъ торговыхъ цѣнъ въ пользу заведенія отъ 1% до 18% за исключеніемъ поставки сала, которая производилась по случаю несостоявшихся торговъ хозяйственнымъ способомъ. Лекарства поставлялись мѣстнымъ аптекаремъ, съ уступкою отъ аптекарской таксы 15%.

12) *Домъ призрѣнія старцевъ въ гор. Новорадомскъ*, учрежденный въ 1820 г. на добровольныя пожертвованія, помѣщается въ собственномъ каменномъ 1-этажномъ зданіи.

По штату положено содержать въ этомъ домѣ 16 старцевъ, содержалось же ихъ въ отчетномъ году 21 чел.

Средній суточный расходъ по содержанію одного старца равнялся 19 коп.

13) *Больница св. Юанны въ пос. Конецполь*, учреждена въ 1801 г. на средства б. владѣлицы имѣнія Конецполь, Графини Тересы Потоцкой.

По штату положено содержать въ ней 7 кроватей, но по недостатку средствъ заведеніе это, какъ и въ 1901 году, оставалось закрытымъ.

14) *Больница въ гор. Ласкъ*, основанная на добровольныя пожертвованія, въ особенности фабриканта Карла Эндера, и открытая въ 1889 году, помѣщается въ собственномъ 1-этажномъ каменномъ зданіи, съ каменнымъ и деревяннымъ флигелями.

По штату опредѣлено содержать въ ней 15 кроватей. Въ теченіи отчетнаго года находилось въ заведеніи этомъ на излѣченіи 311

человѣкъ, изъ коихъ выздоровѣло 271, умерло 12, затѣмъ осталось на дальнѣйшемъ лѣченіи 28 больныхъ.

Средній расходъ на продовольствіе, медикаменты и всѣ прочія надобности для одного больного составлялъ 46,9 к. въ сутки.

Снабженіе больницы мясомъ, хлѣбомъ и булками производилось, какъ и 1901 году, хозяйственнымъ способомъ, всѣ же остальные съѣстные припасы, а также матеріалы отопленія и освѣщенія, поставлялись подряднымъ способомъ, съ уступкою поставщикамъ отъ торговыхъ цѣнъ въ пользу заведенія отъ 2⁰/₁₀ до 2¹/₂⁰/₁₀. Лекарства поставлялъ мѣстный аптекаръ, съ уступкою 6⁰/₁₀ отъ аптекарской таксы.

На ремонтъ больничнаго зданія въ отчетномъ году израсходовано 1120 р. 81 к.

15) Домъ призрѣнія старцевъ въ юр. Ласкѣ, существующій съ 1824 г., помѣщается въ собственномъ по-приходскомъ, пожертвованномъ казною, деревянномъ зданіи, состоящемъ изъ 3-хъ комнатъ.

Штатомъ опредѣлено содержать въ этомъ заведеніи 5 старцевъ и столько же ихъ въ отчетномъ году содержалось. Поименованный домъ призрѣнія, за недостаткомъ средствъ, отпускалъ призрѣваемымъ только на продовольствіе по 12 рублей и на отопленіе по 3 рубля, а всего по 15 руб. въ годъ на каждого старца.

Расширить кругъ дѣятельности этого заведенія, содержащагося на проценты отъ незначительнаго своего капитала и на добровольныя пожертвованія, и улучшить бытъ призрѣваемыхъ не имѣется возможности, за недостаткомъ для того средствъ.

Общее число пользовавшихся и призрѣваемыхъ въ поименованныхъ заведеніяхъ, было слѣдующее:

Въ больницахъ.

Больныхъ граждан. и военного вѣдомства	6352
Изъ нихъ:	
выписано выздоровѣвшихъ	4472
выписано не вполне выздоровѣвшихъ	744
переведено въ другія заведенія	2
умерло	600
Итого убыло	5818

Затѣмъ къ 1 января 1903 г. осталось на дальнѣйшемъ лѣченіи	534
Всѣ больные провели институтскихъ дней	171073

Въ домахъ призрѣнія:

старцевъ и калекъ	75
Изъ нихъ:	
выбыло	1
умерло	9
Итого убыло	10

Затѣмъ къ 1-му января 1903 года осталось въ заведеніяхъ	65
Всѣ старцы провели въ заведеніяхъ сутокъ	21373

Въ дѣтскихъ пріютахъ:

дѣтей и сиротъ	180
изъ нихъ выбыло	50
Затѣмъ къ 1 января 1903 г. осталось въ пріютахъ	130
Всѣ дѣти провели въ заведеніяхъ сутокъ	15580

Общая сумма дохода въ отчетномъ году всѣхъ поименованныхъ заведеній, включая въ оную и остатки отъ расходовъ прежнихъ лѣтъ, составляетъ 135,309 руб. 35½ коп., расходы же по содержанию тѣхъ же заведеній выразились суммою 137,685 руб. 70½ коп. Невыполненные расходы до 1-го января 1903 года равнялись 17,937 рублей 78 коп. и подлежащихъ взысканію недоимокъ числилось 84,554 руб. 70½ коп.

Капиталы, какъ хранящіеся въ Варшавской конторѣ и Отдѣленіяхъ государственнаго банка, а также въ сберегательныхъ кассахъ, такъ и обезпеченные на ипотекахъ недвижимостей, вмѣстѣ съ хранящимися въ кассахъ Совѣтовъ остатками отъ расходовъ, составляли къ 1 января 1903 г. 278,603 р. 9½ к.

Благотворительныя Общества.

Въ отчетномъ году въ Петроковской губерніи, какъ упомянуто выше, дѣйствовали 16 благотворительныхъ обществъ и обществъ пособія бѣднымъ, а именно: христіанскія въ городахъ: Петроковѣ, Лодзи, Пабяницахъ, Згержѣ, Бендинѣ, Сосновицахъ, Томашовѣ, Ченстоховѣ и дер. Домброва-Горная, и еврейскія — въ городахъ: Петроковѣ, Лодзи, Бендинѣ, Брезинахъ, Згержѣ, Ченстоховѣ и Сосновицахъ.

Цѣль всѣхъ этихъ обществъ — содѣйствовать уничтоженію уличнаго нищенства, подавать помощь лицамъ, стыдящимся просить милостыню, и вообще доставлять средства къ улучшенію матеріальнаго и нравственнаго состоянія бѣднымъ жителямъ указанныхъ городовъ и деревни.

Дѣятельность и средства помянутыхъ обществъ въ 1902 г. представляются въ слѣдующемъ видѣ:

а) *Петроковское христіанское благотворительное общество* существуетъ на основаніи Высочайше утвержденнаго 10 мая 1885 г. устава. Кругъ его дѣйствій ограничивается предѣлами гор. Петрокова. Оно завѣдуетъ: пріютомъ для дѣвочекъ, подъ названіемъ „убѣжище семейства Адели“, который имѣетъ свои спеціальныя средства, пожертвованныя Карломъ Бургхардомъ, дневнымъ и дѣтскимъ пріютомъ № 1, состоящимъ въ вѣдѣніи Губернскаго Совѣта Общественнаго Призрѣнія, на содержаніе котораго въ отчетномъ году отпустило 601 руб. 50 коп. На свои же средства содержитъ домъ трудолюбія, дѣтскій дневной пріютъ № 2, дешевую кухню и другія учрежденія.

Денежные обороты были слѣдующіе:

Приходъ	14975 р. 76½ к.
Расходъ	9081 р. 55 к.

Къ 1 января 1903 г. всѣ вообще средства, состоящія въ завѣдываніи Общества, составляли слѣдующія суммы:

1) фондъ Бургхарда	.	.	.	64459 р. 76 к.
2) „ дома трудолюбія	.	.	.	552 „ 84 „
3) „ ссудъ для частныхъ учителей	.	.	.	320 „ 40 „
4) „ убѣжища семейства Адели по завѣщанію Шпадковскаго	.	.	.	4500 „ — „
5) фондъ благотворительнаго Общества	.	.	.	4733 „ 12 „
6) „ пожертвованій г. г. Стржижовскаго и Филипскаго на безпроцентныя ссуды	.	.	.	480 „ — „
7) взносъ супруговъ Брауновъ, д-ра Стржижовскаго и нотаріусовъ Петроковскаго окружнаго суда	.	.	.	11460 „ 14 „

8) фондъ дома общества	25000 р. — к.
9) „ движимаго имущества	2613 „ 13 „
10) въ кассѣ общества	3 „ 70 „
Итого	114123 р. 9 к.

б) *Лодзинское христіанское благотворительное общество*, дѣйствующее на основаніи устава, Высочайше утвержденного 12 октября 1884 г., имѣетъ цѣлью содѣйствовать уничтоженію въ гор. Лодзи уличнаго нищества, подавать помощь лицамъ, стыдящимся просить милостыню, и вообще оказывать пособія нуждающимся въ общественной благотворительности жителямъ христіанскаго вѣроисповѣданія того-же города. Оно содержитъ на свои средства слѣдующія заведенія, а именно: домъ призрѣнія старцевъ съ убѣжищемъ для душевно-больныхъ, дешевую столовую, три дѣтскихъ пріюта, шесть дешевыхъ чайныхъ, ночлежный пріютъ, родильный покой, лѣтнія дѣтскія колоніи и благотворительный базаръ.

Оборотъ суммъ общества:

ПРИХОДЪ.

а) остатокъ предыдущаго года	108365 р. 5 1/2 к.
б) членскіе взносы	16485 „ 42 „
в) пожертвованія	17313 „ 47 „
г) % отъ капиталовъ	4272 „ 52 „
д) отъ спектаклей, маскаратовъ, концертовъ и т. д.	11498 „ 7 „
е) кружечнаго сбора	1416 „ 98 „
ж) прочіе	36761 „ 42 1/2 „
Итого	196112 р. 93 к.

РАСХОДЪ.

а) на вспомошествованія	19799 р. 95 к.
б) на содержаніе пріютовъ и другихъ заведеній	66721 „ 82 1/2 „
в) на канцелярскіе и другіе расходы	3450 „ 67 „
г) на постройку убѣжища	39860 „ — „
д) прочіе	17740 „ 29 „
Итого	147562 р. 73 1/2 к.
Остатокъ къ 1 января 1903 г.	48550 „ 19 1/2 „

в) *Пабяницкое христіанское благотворительное общество* существуетъ на основаніи устава, утвержденного Г-мъ Министромъ Внутреннихъ Дѣлъ 7 февраля 1897 г. и открыло свои дѣйствія 14 (26) іюня 1897 г. Районъ его дѣйствій ограничивается предѣлами гор. Пабяницъ. Основная цѣль — содѣйствовать уничтоженію въ гор. Пабяницахъ уличнаго нищества, подавать помощь лицамъ, стыдящимся просить милостыню, и вообще оказывать пособіе нуждающимся въ общественной благотворительности жителямъ христіанскаго вѣроисповѣданія города Пабяницы.

Оборотъ суммъ общества.

Приходъ	22318 р. 46 к.
Расходъ	22318 „ 46 „

Затѣмъ, остатка къ 1 января 1903 г. не имѣется.

Общество имѣетъ въ своемъ вѣдѣніи домъ призрѣнія старцевъ въ гор. Пабяницахъ, изъятый изъ вѣдѣнія Уѣзнаго Совѣта обществен. призрѣнія.

г) *Зержское христіанское общество пособія бѣднымъ* открыло свои дѣйствія 7 декабря 1898 г., на основаніи послѣдовавшаго о томъ разрѣшенія Петроковскаго Губернатора. Оно руководствуется уставомъ,

составленнымъ примѣнительно къ примѣрному уставу обществъ пособія бѣднымъ, утвержденному Г-мъ Министромъ Внутреннихъ Дѣлъ 10 іюня 1897 г. Цѣль его—доставлять средства къ улучшенію матеріальнаго состоянія бѣдныхъ гор. Згержа христіанскаго вѣроисповѣданія.

Оборотъ суммъ общества:

Приходъ	3167 р. 27 к.
Расходъ	2647 „ 80 „
Остатокъ къ 1 января 1903 г.	519 р. 47 к.

д) *Бендинское христіанское общество пособія бѣднымъ* открыло свои дѣйствія 29 октября 1899 года, на основаніи послѣдовавшаго о томъ разрѣшенія Петроковскаго Губернатора. Оно руководствуется такимъ же, какъ предыдущее, уставомъ и имѣетъ цѣлью доставленіе средствъ къ улучшенію матеріальнаго и нравственнаго состоянія бѣдныхъ гор. Бендина, христіанскаго вѣроисповѣданія.

Оборотъ суммъ общества.

Приходъ	3467 р. 77 к.
Расходъ	1472 „ 51 „
Остатокъ къ 1 января 1903 г.	1995 р. 26 к.

Въ вѣдѣніи общества имѣется дѣтскій пріютъ для приходящихъ дѣтей, на основаніи разрѣшенія Г-на Губернатора отъ 11-го января 1900 г.

е) *Сосновицко-Селецкое христіанское общество пособія бѣднымъ* открыло свои дѣйствія 28 октября 1901 г., на основаніи своего устава, утвержденнаго Г-мъ Петроковскимъ Губернаторомъ 16 августа 1900 г. Общество это имѣетъ цѣлью доставлять средства къ улучшенію матеріальнаго и нравственнаго состоянія бѣдныхъ.

Приходъ составлялъ	8284 р. 68 к.
Расходъ	3661 „ 91 „
Остатокъ къ 1 января 1903 г.	4622 р. 77 к.

ж) *Ченстоховское христіанское общество пособія бѣднымъ* открыло свои дѣйствія 6 іюня 1900 года, на основаніи послѣдовавшаго о томъ разрѣшенія Г. Петроковскаго Губернатора 28 августа 1899 г. Оно руководствуется уставомъ, составленнымъ примѣнительно къ примѣрному уставу обществъ пособія бѣднымъ, утвержденному Г-мъ Министромъ Внутреннихъ Дѣлъ 10 іюня 1897 г. Цѣль его—доставлять средства къ улучшенію матеріальнаго и нравственнаго состоянія бѣдныхъ г. Ченстохова, христіанскаго вѣроисповѣданія.

Оборотъ суммъ общества:

Прихода было	9913 р. 37 к.
Расходъ составлялъ	8149 „ 22 „
Затѣмъ остатокъ къ 1 января 1903 г.	764 „ 15 „

з) *Томашовское общество пособія бѣднымъ* открыло свои дѣйствія 4 ноября 1899 г., на основаніи послѣдовавшаго о томъ разрѣшенія Г. Петроковскаго Губернатора 28 января 1899 г. Оно руководствуется уставомъ, составленнымъ примѣнительно къ примѣрному уставу обществъ пособія бѣднымъ, утвержденному Г-мъ Министромъ Внутреннихъ Дѣлъ 10 іюня 1897 г.; имѣетъ цѣлью доставленіе средствъ къ улучшенію матеріальнаго и нравственнаго состоянія бѣдныхъ гор. Томашова, безъ различія пола, возраста, званій, состояній и вѣроисповѣданій.

Оборотъ суммъ общества.

Приходъ	3640 р. 9 к.
Расходъ	2232 „ 80 „
Остатокъ	1407 р. 29 к.

и) *Домбровское общество пособия бѣднымъ христіанскаго вѣроисповѣданія* открыло свои дѣйствія 31 марта 1902 г. Оно руководствуется уставомъ, утвержденнымъ Г. Петроковскимъ Губернаторомъ 6 ноября 1901 г., и имѣеть цѣлью доставленіе средствъ къ улучшенію матеріальнаго и нравственнаго состоянія бѣдныхъ сел. Домбровы, христіанскаго вѣроисповѣданія, безъ различія пола, возраста, званія и состоянія.

Оборотъ суммъ общества:

Приходъ	2119 р. 35 к.
Расходъ	1748 „ 91 „
Остатокъ къ 1 января 1903 г.					370 р. 44 к.

к) *Петроковское еврейское общество пособия бѣднымъ* открыло свои дѣйствія 10 (22) іюня 1899 г., на основаніи разрѣшенія Г. Петроковскаго Губернатора, послѣдовавшаго 17 сентября 1898 г. Оно руководствуется уставомъ, составленнымъ примѣнительно къ примѣрному уставу обществъ пособия бѣднымъ, утвержденному Г. Министромъ Внутреннихъ Дѣлъ 10 іюня 1897 г. Цѣль его—та-же, т. е. доставленіе средствъ къ улучшенію матеріальнаго и нравственнаго состоянія бѣдныхъ города Петрокова, еврейскаго исповѣданія.

Оборотъ суммъ общества:

Приходъ	9756 р. 71 к.
Расходъ	7641 „ 13 „
Остатокъ къ 1 января 1903 г.					2115 р. 58 к.

л) *Лодзинское еврейское благотворительное общество* открыло свои дѣйствія 20 октября 1899 г., на основаніи разрѣшенія Г. Петроковскаго Губернатора, послѣдовавшаго 10 декабря 1898 г. Оно руководствуется уставомъ, составленнымъ примѣнительно къ примѣрному уставу обществъ пособия бѣднымъ, утвержденному Г. Министромъ Внутреннихъ Дѣлъ 10 іюня 1897 г. Цѣль его—доставлять вообще средства къ улучшенію матеріальнаго и нравственнаго состоянія бѣдныхъ евреевъ. Районъ дѣйствій ограничивается гор. Лодзью и его предмѣстіями, входящими въ составъ Лодзинскихъ полицейскихъ участковъ.

Оборотъ суммъ общества:

Приходъ	58255 р. 23 к.
Расходъ	48646 „ 36 „
Остатокъ къ 1 января 1903 г.					9608 р. 87 к.

Въ вѣдѣніи общества имѣется: ссудная касса для выдачи безпроцентныхъ ссудъ, дешевая столовая и ночлежный пріютъ, открытые въ 1900 г., а также дешевыя квартиры, открытыя въ 1901 г.

м) *Ченстоховское еврейское общество пособия бѣднымъ* открыло свои дѣйствія 31 октября 1899 г., на основаніи разрѣшенія Г. Петроковскаго Губернатора, послѣдовавшаго 27 марта 1899 г. Оно руководствуется уставомъ, составленнымъ примѣнительно къ примѣрному уставу обществъ пособия бѣднымъ, утвержденному Г-мъ Министромъ Внутреннихъ Дѣлъ 10 іюня 1897 г. Цѣль его—доставлять вообще средства къ улучшенію матеріальнаго и нравственнаго состоянія бѣдныхъ евреевъ. Районъ дѣйствій ограничивается г. Ченстоховомъ.

Оборотъ суммъ общества:

Приходъ	78582 р. 70 к.
Расходъ	22256 „ 73 „
Остатокъ къ 1 января 1903 г.					56325 р. 97 к.

и) *Бендиское еврейское общество пособия бѣднымъ* открыло свои дѣйствія 1 января 1900 г., на основаніи разрѣшенія Г. Петроковскаго Губернатора, послѣдовавшаго 24 іюля 1899 г., по уставу, составленному примѣнительно къ примѣрному уставу обществъ пособия бѣднымъ, утвержденному Г. Министромъ Внутреннихъ Дѣлъ 10 іюня 1897 года. Основная цѣль общества опредѣляется § 1 устава и состоитъ въ доставленіи средствъ къ улучшенію матеріальнаго и нравственнаго состоянія бѣдныхъ г. Бендина, еврейскаго вѣроисповѣданія, безъ различія пола, возраста, званій и состояній.

Оборотъ суммъ общества.

Приходъ	7619 р.	52 к.
Расходъ	6959 „	57 „
				Остатокъ къ 1 января 1903 г.	659 р.	95 к.

о) *Згержское еврейское благотворительное общество* открыло свои дѣйствія 1 января 1901 г., на основаніи устава, утвержденного Г-мъ Петроковскимъ Губернаторомъ 17 мая 1900 г. Цѣль общества—улучшить матеріальное и нравственное состояніе бѣдныхъ евреевъ города Згержа.

Оборотъ суммъ общества:

Приходъ	4004 р.	7½ к.
Расходъ	3909 „	35 „
				Остатокъ къ 1 января 1903 г.	94 р.	72½ к.

Въ вѣдѣніи общества имѣется касса безпроцентныхъ ссудъ.

п) *Сосновицкое общество пособия бѣднымъ еврейскаго исповѣданія* открыло свои дѣйствія 1 апрѣля 1901 г. Оно руководствуется уставомъ, утвержденнымъ Г-мъ Петроковскимъ Губернаторомъ 6 декабря 1899 г. Цѣль его та-же, что и предыдущаго общества.

Оборотъ суммъ общества:

Приходъ	7333 р.	49 к.
Расходъ	4984 „	35 „
				Остатокъ къ 1 января 1903 г.	2349 р.	14 к.

р) *Брезинское общество пособия бѣднымъ еврейскаго исповѣданія* открыло свои дѣйствія 30-го января 1901 года, на основаніи своего устава, утвержденного Г-мъ Петроковскимъ Губернаторомъ 21 сентября 1899 г. Общество это преслѣдуетъ такую-же цѣль, какъ и предыдущее.

Оборотъ суммъ общества:

Приходъ	3091 р.	58 к.
Расходъ	2673 „	31 „
				Остатокъ къ 1 января 1903 г.	418 р.	27 к.

Отдѣленіе русскаго благотворительнаго общества.

Всѣхъ членовъ отдѣла къ 1 января 1902 г., было 153 человекъ, изъ нихъ 2 почетныхъ, 3 пожизненные, а остальные дѣйствительные. Въ теченіи отчетнаго года прибыло 4, убыло по разнымъ причинамъ 18 членовъ. Такимъ образомъ къ 1 января 1903 года осталось 139 членовъ.

Къ 1 января 1902 г., въ кассѣ отдѣла состояло 39,000 р. 4% государственной ренты и 576 р. 46 к. наличными деньгами.

ПРИХОДЪ:

1) пособие назначенное Отдѣлу Г. Главнымъ Начальникомъ края	100 р.
2) пожертвовано Г. Главнымъ Начальникомъ края Генераль-Адъютантомъ Чертковымъ при посѣщеніи Его Высокопревосходительствомъ пріюта	100 р.
3) процентъ отъ капитала	1467 р. 75 к.
4) членскихъ взносов	1613 р.
5) поступило разныхъ пожертвованій въ пользу пріюта Св. Софіи	663 р. 67 к.
6) получено взаимнѣ визитовъ	1160 р. 18 к.
7) отъ Наумова за воспитаніе въ пріютѣ св. Софіи его сына	25 р.
8) поступило сбора съ театральныхъ билетовъ	423 р. 48 ¹ / ₂ к.
9) отъ продажи Государственной 4 проц. ренты на сумму 2000 руб.	1932 р. 34 к.
Итого	<u>7485 р. 42¹/₂ к.</u>

РАСХОДЪ:

1) на содержаніе пріюта Св. Софіи	4595 р. 96 ¹ / ₂ к.
2) на единовременныя пособия	80 р.
3) на ежемѣсячныя пособия	876 р.
4) на нужды церковно-приходской школы	500 р.
5) на наемъ церковныхъ сторожей	150 р.
6) канцелярскіе расходы	110 р.
7) плата за учене	25 р.
8) въ пособіе нормальной столовой	1100 р.
9) выписанъ въ расходъ проданный билетъ 4% Государственной ренты номинальной стоимости	2000 р.
10) разные расходы	289 р. 52 к.
Итого	<u>9726 р. 48¹/₂ к.</u>

V. Народное просвѣщеніе.

а) Учебныя заведенія и народное образованіе.

А) Общія данныя объ учебныхъ заведеніяхъ и народномъ образованіи въ губерніи.

(Приложеніемъ къ этой статьѣ служитъ ведомость № 8).

Въ Петроковской губерніи всѣхъ учебныхъ заведеній вообще въ отчетномъ году было 1367, изъ нихъ:

въ гор. Петроковѣ	62
въ уѣздныхъ и безуѣздныхъ городахъ	636
въ селеніяхъ и посадахъ	669

Въ числѣ этихъ учебныхъ заведеній было:

Мужскихъ гимназій	3
Женскихъ „	2
Мануфактурно-промышленное училище	1
Коммерческихъ 7-класныхъ училищъ	4
Горное училище	1
Реальное 7-классное училище (содержится на частныя средства фабриканта г. Дителя, пользуясь во всемъ прочемъ правами казенныхъ училищъ)	1
Городскихъ по положенію 1887 г. училищъ	3
Казенныхъ (христіанскихъ) начальныхъ (2 и 1 классовыхъ) училищъ	497
Начальныхъ (2-хъ и 1 классовыхъ) училищъ при фабрикахъ и заводахъ	21
Евангелическихъ училищъ (канторатовъ)	35
Воскресно-ремесленныхъ училищъ	20
Воскресно-коммерческихъ училищъ	2
Казенныхъ еврейскихъ начальныхъ (2 и 1 классовыхъ) училищъ	18
Частныхъ (христіанскихъ) учебныхъ заведеній	99
Частныхъ еврейскихъ училищъ	21
Еврейскихъ вѣроисповѣдныхъ школъ (хедеровъ и эшиботовъ)	639

По сравненію съ 1901 годомъ число училищъ въ отчетномъ году увеличилось на 33, при чемъ въ теченіи 1902 года открыто было новыхъ училищъ 41, закрыто—8.

Открыты были нижеслѣдующія училища:

Казенныхъ христіанскихъ начальныхъ городскихъ училищъ	1
Казенныхъ христіанскихъ начальныхъ сельскихъ училищъ	1
Частныхъ фабричныхъ начальныхъ училищъ	1
„ христіанскихъ училищъ	20
„ еврейскихъ „	3
Хедеровъ	15

Закрыты:

Частныхъ христіанскихъ училищъ	3
„ фабричныхъ „	1
Хедеровъ	4

Изъ нихъ 1—за смертью содержателя, 2 хедера по распоряженію начальства и остальные по желанію содержателей.

Учащихся во всѣхъ учебныхъ заведеніяхъ губерніи находилось:

мужскаго пола	55837
женскаго пола	29037
Итого	<u>84874</u>

Изъ этого числа:

въ городахъ	26526 муж.	13503 жен.
въ посадахъ и селахъ	29311 ..	15534 ..
Итого	<u>55837 ..</u>	<u>29037 ..</u>
Всего	84874	..

Въ 1901 году было учащихся:

мужскаго пола	54049
женскаго пола	27705
Всего	<u>81754</u>

Слѣдовательно въ отчетномъ году число ихъ вообще увеличилось на 3120

Въ частности же число учащихся:

мужскаго пола увеличилось на	1788
женскаго	1332

Отдѣльно по учебнымъ заведеніямъ учащіеся распредѣлялись слѣдующимъ образомъ:

Въ Петроковской мужской гимназіи	395
.. .. . женской	342
Въ Лодзинской мужской	443
.. .. . женской	686
Въ Ченстоховской мужской гимназіи	460
.. Лодзинскомъ мануфактурно-промышленномъ училищѣ	419
.. Коммерческихъ 7-классныхъ училищахъ	1752
.. Домбровскомъ горномъ училищѣ	116
.. Александровскихъ городскихъ училищахъ	672
.. Начальныхъ христіанскихъ училищахъ	43230
.. воскресно-ремесленныхъ	981
.. .. . коммерческихъ	377
.. Сосновицкомъ реальномъ училищѣ	408
.. евангелическо-аугсбургскихъ канторатахъ	2497
.. начальныхъ еврейскихъ училищахъ	2285
Итого	<u>55603</u>

И въ частныхъ заведеніяхъ:

а) христіанскихъ	7756
б) еврейскихъ	1554
в) фабричныхъ	5848
г) еврейскихъ хедерахъ	14653
Итого	<u>29811</u>

А всего 84874

Въ 1902 году Начальникомъ Учебной Дирекціи и Инспекторами народныхъ училищъ было осмотрѣно:

женскихъ гимназій	2
городскихъ, по положенію 1887 г., училищъ	3
городскихъ начальныхъ училищъ	53
сельскихъ	251
еврейскихъ	12
воскресно-ремесленныхъ	5
евангелическихъ канторатовъ	13
частныхъ учебныхъ заведеній	72
еврейскихъ вѣроисповѣдныхъ школъ	259
Итого	<u>670</u>

Б) Мужскія гимназіи.

Гимназіи этихъ въ Петроковской губерніи находится три: въ г.г. Петроковѣ, Ченстоховѣ и Лодзи. Къ 1 января 1903 г. параллельныя отдѣленія существовали:

Въ Петроковской гимназіи — при IV и V классахъ
 въ Ченстоховской „ „ II и IV „
 въ Лодзинской „ „ III и IV „

Въ отчетномъ году поступило въ гимназіи:

въ Петроковскую	69
въ Ченстоховскую	75
въ Лодзинскую	свѣдѣнія не доставлены.

Не принято по недостатку мѣстъ:

въ Петроковскую	20
въ Ченстоховскую	34

Выбыло въ теченіе отчетнаго года:

изъ Петроковской гимназіи	73
„ Ченстоховской „	101
„ Лодзинской „	свѣдѣнія не доставлены
Итого	184

Въ томъ числѣ:

а) окончившихъ курсъ VIII класса и удостоенныхъ аттестатовъ зрѣлости:

изъ Петроковской	16
„ Ченстоховской	26
„ Лодзинской	23
Итого	65

б) уволено за малоуспѣшность:

изъ Петроковской	9
„ Ченстоховской	5
„ Лодзинской	свѣдѣнія не доставлены

в) уволено за неодобрительное поведеніе:

изъ Петроковской	3
„ Ченстоховской	2
„ Лодзинской	—
Итого	5

Прочіе выбыли по разнымъ причинамъ, преимущественно же для поступления въ другія заведенія.

Общее число воспитанниковъ къ 1 января 1903 года составляло 1298 и распредѣлялось слѣдующимъ образомъ:

а) по классамъ:	Въ Петроковской	Въ Ченстоховской	Въ Лодзинской	Итого
въ подготовительномъ	39	40	58	137
въ I	44	51	65	160
въ II	44	85	59	188
въ III	48	59	72	179
въ IV	65	71	48	184
въ V	60	41	53	154
въ VI	49	49	35	133
въ VII	22	38	32	92
въ VIII	24	26	21	71
Итого	395	460	443	1298

	Въ Петро- ковской	Въ Ченсто- ховской	Въ Лодзин- ской	Итого
б) по вѣроисповѣданіямъ:				
православныхъ . . .	44	58	53	155
католиковъ	280	324	225	829
лютеранъ	24	17	107	148
евреевъ	47	61	55	163
баптистовъ	—	—	3	3
в) по сословіямъ:				
дѣтей				
дворянъ и чиновниковъ	181	198	177	556
духовенства	3	2	5	10
городскихъ сословій .	199	232	223	654
сельскихъ „	12	26	21	59
иностранцевъ	—	2	17	19

В) Лодзинское мануфактурно-промышленное училище.

Къ 1-му января 1903 года въ шести классахъ училища учащихся состояло 419.

Они распредѣлялись слѣдующимъ образомъ:

а) по вѣроисповѣданіямъ:

православныхъ	19
католиковъ	241
евангеликовъ	113
баптистовъ	2
евреевъ	44

б) по сословіямъ:

дѣтей дворянъ и чиновниковъ	66
„ городскихъ сословій .	249
„ сельскихъ „	70
„ иностранцевъ	34

в) по классамъ:

въ приготовительномъ классѣ	56
„ I классѣ	94
„ II „	60
„ III „	60
„ IV „	53
„ V „	47
„ VI „	49

Въ существующемъ при Лодзинскомъ мануфактурно-промышленномъ училищѣ воскресно-коммерческомъ училищѣ къ 1 января 1903 г. учащихся состояло 322.

Они распредѣлялись:

а) по классамъ:

въ I отдѣленіи	136
въ II „	100
въ III „	45
въ IV „	41

б) по вѣроисповѣданіямъ:

православныхъ	10
католиковъ	168
евангеликовъ	111
евреевъ	33

в) по возрасту:

отъ 13—15 лѣтъ	124
„ 16—18 „	150
„ 19—20 „	38
свыше 20 „	10

г) по роду занятій:

служащихъ въ конторахъ	122
„ въ лавкахъ и магазинахъ	54
„ на фабрикахъ	62
ремесленниковъ	40
безъ опредѣленныхъ занятій	44

Содержаніе воскресно-коммерческаго училища въ отчетномъ году обошлось въ 4049 рублей 80 коп. Плата за ученіе опредѣлена въ 6 руб. за полугодіе.

При Лодзинскомъ мануфактурно-промышленномъ училищѣ кромѣ того существуютъ воскресные и будничные 3-хъ часовые курсы по рисованію и черченію. На этихъ курсахъ къ 1 января 1902 г. было 289 человекъ, а именно: 195 на курсахъ рисованія и 94 на курсахъ черченія.

Они распредѣлялись:

а) по вѣроисповѣданіямъ:

православныхъ	4
католиковъ	207
евангеликовъ	45
евреевъ	30

б) по возрасту:

отъ 14—15 лѣтъ	80
„ 15—17 „	123
„ 17—20 „	59
свыше 20 „	27

в) по роду занятій:

слесарей	115
маляровъ	11
токарей	46
лѣшниковъ	3
типографовъ	8
канторщиковъ	4
столяровъ	17
рѣзчиковъ	12
граверовъ	9
рисовальщиковъ	5
ткачей	12
прядильщиковъ	17
литографовъ	9
чертежниковъ	6
фотографовъ	3
каменьщиковъ	6
разныхъ другихъ	3

Курсы эти образованы съ разрѣшенія Г. Попечителя Варшавскаго Учебнаго округа по инициативѣ Лодзинскаго фабриканта Куницера. Расходы по содержанію курсовъ приняты на себя К. К. Шейблеромъ, И. И. Познанскимъ, Л. Гайеромъ, С. М. Зильберштейномъ, Э. Леонгардтомъ и Л. Аллартомъ.

Г) Коммерческія училища.

Училищъ этихъ въ губерніи имѣется четыре: въ г.г. Лодзи, Згержѣ, Пабяницахъ и Бендинѣ.

Лодзинское и Згержское, открытыя въ 1898 г., въ отчетномъ году впервые достигли полнаго состава 7-ми классовъ.

Бендинское училище учреждено въ 1901 г. и съ 1902/3 учебнаго года открыло 3-й классъ.

Пабяницкое училище—мужское и женское. Мужское, открытое въ 1898 г., достигло въ 1902 г. состава 6 классовъ. Женское, открытое въ 1899 г.,—5 классовъ.

Общее число воспитанниковъ къ 1 января 1903 года распредѣлялось слѣдующимъ образомъ:

	Въ Лодзинскомъ	Въ Згержскомъ	Въ Пабяницкомъ.		Въ Бендинскомъ
			мужскомъ	женскомъ	
а) по классамъ:					
въ подготовительномъ	110	77	22	11	} 226
„ I	80	85	50	22	
„ II	76	118	42	28	
„ III	86	73	40	30	
„ IV	88	78	47	32	
„ V	61	78	33	24	
„ VI	32	44	29	—	
„ VII	25	22	—	—	
Итого .	558	575	263	147	226
б) по вѣроисповѣданіямъ:					
православныхъ	13	6	10	8	7
католиковъ	159	81	100	48	130
лютеранъ	153	29	82	45	9
евреевъ	233	459	71	46	80
в) по сословіямъ:					
дѣтей:					
дворянъ и чиновниковъ	67	свѣдѣнія не до- ставлены.	37	22	29
духовенства	—		—	—	—
городскихъ сословій .	425		207	123	178
сельскихъ „	14		13	—	15
иностранцевъ	52		6	2	4

Д) Сосновицкое реальное училище.

Во всѣхъ классахъ училища къ 1 января 1903 г. состояло 408 учениковъ, которые распредѣлялись слѣдующимъ образомъ:

а) по классамъ:

въ I-мъ	66
во II-мъ	74
въ III-мъ	76
„ IV-мъ	75
„ V-мъ	61
„ VI-мъ	33
„ VII-мъ	23

б) по вѣроисповѣданіямъ:

православныхъ	37
католиковъ	296
лютеранъ	34
евреевъ	41

в) по сословіямъ:

сыновей дворянъ и чиновниковъ	149
„ городскихъ сословій	180
„ сельскихъ сословій	63
„ иностранцевъ	16

Успѣхи учениковъ были вполне удовлетворительные.

Окончило курсъ: VII класса 15 учениковъ и VI класса—18 учениковъ.

Е) Домбровское горное училище.

Во всѣхъ классахъ училища къ 1 января 1903 года состояло 116 учениковъ, которые распредѣлялись слѣдующимъ образомъ:

а) по классамъ:

въ I-мъ	31
во II-мъ	36
въ III-мъ	26
„ IV-мъ	23

б) по вѣроисповѣданіямъ:

православныхъ	12
католиковъ	103
лютеранъ	1

в) по сословіямъ:

сыновей дворянъ	.	.	.	43
„ городскихъ сословій	.	.	.	29
„ сельскихъ „	.	.	.	43
„ воинскихъ чиновъ	.	.	.	1

Успѣхи учениковъ были вполне удовлетворительные.

Окончившіе теоритическій курсъ наукъ состоятъ на практическихъ занятіяхъ на копяхъ и горныхъ заводахъ.

Преподавателей и служащихъ при Домбровскомъ горномъ училищѣ въ отчетномъ году было 17.

Ж) Женскія гимназіи.

Въ Петроковской губерніи находятся двѣ женскія гимназіи: въ г. г. Петроковѣ и Лодзи. Изъ нихъ первая помѣщается въ казенномъ, а вторая въ частномъ домѣ.

Въ отчетномъ году поступило въ гимназіи:

въ Петроковскую	78
„ Лодзинскую	139
Итого	<u>217</u>

Выбыло въ теченіи отчетнаго года:

изъ Петроковской	56
„ Лодзинской	77
Итого	<u>133</u>

Въ томъ числѣ:

а) окончившихъ курсъ и удостоенныхъ аттестатовъ:

изъ Петроковской	21
„ Лодзинской	41
Итого	<u>62</u>

б) уволено за малоуспѣшность:

изъ Петроковской	5
„ Лодзинской	3
Итого	<u>8</u>

в) уволено за невзносъ платы за ученіе:

изъ Петроковской	11
„ Лодзинской	—
Итого	<u>11</u>

Прочіе выбыли по домашнимъ обстоятельствамъ.

Изъ состоящихъ въ гимназіи переведено въ высшіе классы:

въ Петроковской	248
„ Лодзинской	565

Общее число ученицъ къ 1 января 1903 года было 1028 и распредѣлялось слѣдующимъ образомъ:

а) по классамъ:	Въ Петроковской.	Въ Лодзинской.	Итого.
Въ пригготовительномъ	60	—	60
„ I-мъ	59	130	189
„ II-мъ	50	111	161
„ III-мъ	48	96	144
„ IV-мъ	44	90	134
„ V-мъ	40	88	128
„ VI-мъ	22	92	114
„ VII-мъ	19	79	98
Итого	<u>342</u>	<u>686</u>	<u>1028</u>

б) по вѣроисповѣданіямъ:

православныхъ	81	69	150
католичекъ	201	133	334
лютеранокъ	13	61	74
евреекъ	47	420	467

3) Александровскія городскія училища.

Городскихъ, по положенію 28 апрѣля 1887 г., училищъ, именуемыхъ Александровскими, въ Петроковской губерніи три: въ г. Лодзи и Томашовѣ—четыреклассныя и въ Петроковѣ—трехклассное.

Курсъ ученія шестилѣтній.

Всѣхъ учащихся къ 1 января 1903 г. было 672. Они распредѣлялись слѣдующимъ образомъ:

а) по вѣроисповѣданіямъ:

православныхъ	55
католиковъ	426
лютеранъ	66
евреевъ	125

б) по сословіямъ:

дѣтей дворянъ и чиновниковъ	56
„ духовнаго званія	—
„ городскихъ сословій	414
„ сельскихъ	„	.	.	.	192
„ иностранцевъ	10

в) по классамъ:

въ I-мъ	247
„ II-мъ	287
„ III-мъ	110
„ IV-мъ	28

Въ теченіе отчетнаго года:

вновь поступило	208
выбыло и уволено	111
переведено въ высшіе классы	392
окончило курсъ	46

Успѣхи учениковъ удовлетворительные.

За безуспѣшность исключено 31.

Уволено за неодобрительное поведеніе 3.

Томашовское и Петроковское училища помѣщаются въ собственныхъ домахъ, Лодзинское въ наемномъ. Помѣщенія эти не имѣютъ существенныхъ недостатковъ; какъ въ гигиеническомъ, такъ и въ учебно-воспитательномъ отношеніяхъ вполнѣ соотвѣтствуютъ своему назначенію.

Г) Начальныя училища.

Начальныхъ училищъ (христіанскихъ) къ 1 Января 1903 г. было 497, изъ нихъ признаны:

отличными	115
удовлетворительными	364
неудовлетворительными	18

Въ числѣ неудовлетворительныхъ училищъ не было вовсе городскихъ.

Неудовлетворительность успѣховъ въ нѣкоторыхъ сельскихъ начальныхъ училищахъ происходила частью вслѣдствіе поздняго начала и ранняго окончанія учебныхъ занятій, частью отъ неаккуратнаго посѣщенія уроковъ учащимися и болѣе или менѣе значительныхъ перерывовъ ихъ по случаю эпидемическихъ болѣзней, постройки новыхъ училищныхъ домовъ и производствъ необходимыхъ ремонтировокъ въ училищныхъ помѣщеніяхъ.

Въ городахъ дѣло преподаванія ведется лучше, чѣмъ въ селахъ, благодаря высшей обезпеченности училищъ и большей продолжительности учебнаго года.

Число учащихся къ 1 января 1903 г. въ приведенныхъ выше училищахъ было:

	27502	мужскаго	пола
	15728	женскаго	„
Всего	<u>43230</u>		

Изъ нихъ:

а) по вѣроисповѣданіямъ:

православныхъ	404
католиковъ	36267
лютеранъ	5904
евреевъ	655

б) по сословіямъ:

дѣтей дворянъ и чиновниковъ	198
„ духовнаго званія	2
„ городскихъ сословій	11881
„ сельскихъ	„	.	.	.	30890
„ иностранцевъ	259

Въ отчетномъ году:

выбыло до окончанія курса	.	.	.	14719
окончило курсъ	.	.	.	1443
за дурное поведеніе уволено	.	.	.	5

Во всѣхъ народныхъ училищахъ преподается съ успѣхомъ хорошее пѣніе учителями-семинаристами. Въ городскихъ училищахъ офицерами и унтеръ-офицерами преподается военная гимнастика. Въ сельскихъ же преподаваніе гимнастики, по утвержденнымъ правиламъ, ведется учителями заведеній.

Большинство помѣщеній начальныхъ училищъ особенно наемныхъ принадлежитъ къ числу неудобныхъ и мало приспособленныхъ къ потребностямъ школы. Въ собственныхъ домахъ помѣщается 408 начальныхъ училищъ, въ томъ числѣ 15 городскихъ.

Собственные участки земли имѣютъ: 4 городскихъ начальныхъ училища и 347 сельскихъ; топливо натурою изъ помѣщичьихъ лѣсовъ получаютъ 4 городскихъ и 28 сельскихъ.

Большинство сельскихъ начальныхъ училищъ крайне бѣдны учебными пособіями, благодаря скудости средствъ.

Изъ книжнаго склада, находящагося при канцеляріи Лодзинской Учебной Дирекціи, въ отчетномъ году выслано въ начальныя училища 8331 экземпляръ различныхъ книгъ и учебныхъ пособій и портретовъ ГОСУДАРЯ ИМПЕРАТОРА, всего на сумму 4639 р. 95 к.

б) Библіотеки, книжные магазины и лавки, типографіи, фотографіи и періодическія изданія.

Въ отчетномъ году въ губерніи было: библіотекъ 22, книжныхъ магазиновъ и лавокъ 105, фотографій 36, складовъ картинъ 7, конторъ періодическихъ изданій 2. Въ книжныхъ магазинахъ, лавкахъ и библіотекахъ имѣются беллетристическія произведенія, какъ русской, такъ равно польской, французской и нѣмецкой литературы.

Типо-литографій въ губерніи 52, въ томъ числѣ одна казенная—Губернскаго Правленія; типографій 23, литографіей 10, ручныхъ типографскихъ станковъ 6, мастерскихъ каучуковыхъ штемпелей 12, умножительныхъ аппаратовъ и гектографовъ 22.

Изъ періодическихъ изданій въ губерніи выходятъ: въ г. Петровѣ—„Губернскія Вѣдомости“ и польская газета „Tydzień“, въ гор. Лодзи — русская газета „Лодзинскій листокъ“, четыре нѣмецкихъ: „Lodzer Zeitung“, „Lodzer Tageblatt“, „Neue Lodzer Zeitung“ и „Ewangelisch Lutherisches Kirchenblatt“, три польскихъ: „Goniec Łódzki“, „Rozwój“ и „Czasopismo Lekarskie“ и одинъ еженедѣльный иллюстрированный журналъ „Ognisko Rodzinne“ и въ гор. Сосновицахъ, Бендинскаго уѣзда, еженедѣльная польская газета „Kurjer Sosnowiecki“.

V. Крестьянское дѣло.

I. О числѣ и составѣ гминь.

Въ отчетномъ году въ Петроковской губерніи состояло 151 гмина, изъ коихъ было съ населеніемъ:

а) отъ 2-хъ до 4-хъ тысячъ	.	.	.	16
б) отъ 4-хъ до 6-ти	42
в) свыше 6-ти	93

Гмины эти состоятъ изъ однихъ селеній, изъ селеній и посадовъ (смѣшанныхъ) и изъ однихъ посадовъ.

Гминь I категоріи	.	.	.	111
.. II ..	:	:	:	38
.. III	2

II. О гминныхъ сборахъ.

Въ 1902 году гминный сборъ по губерніи, въ общей его сложности, составлялъ 425,318 р. 59 к.

Сборомъ этимъ была обложена исключительно удобная земля въ количествѣ 832,312 десятинъ, такъ, что среднимъ числомъ приходилось съ одной десятины по 51 к.

III. О ссудо-сберегательныхъ кассахъ.

Въ Петроковской губерніи учреждено всего 154 ссудо-сберегательныя кассы, а именно:

а) на средства Правительства	.	.	.	56
б) на прибыли отъ правительственныхъ капиталовъ	.	.	.	58
в) на общественныя средства	.	.	.	40
Итого какъ выше				154

Общая сумма основныхъ капиталовъ составляетъ:

а) первыхъ 56-ти кассъ	.	.	37309 р. 28½ к.
б) вторыхъ 58	66380 р. 69 к.
в) третьихъ 40	62544 р. 4 к.
Всего			166234 р. 1½ к.

Кромѣ того кассы эти къ 1-му января 1902 года имѣли чистой прибыли:

а) кассы первой категоріи	.	.	136659 р. 45½ к.
б) .. второй	352557 р. 93¾ к.
в) .. третьей	246902 р. 80½ к.
Итого			736120 р. 17¾ к.

Въ отчетномъ году выручено чистой прибыли:

а) по кассамъ первой категоріи	.	.	21876 р. 89½ к.
б) .. второй	38810 р. 88½ к.
в) .. третьей	29942 р. 49 к.
Итого			90630 р. 27 к.

Такимъ образомъ чистая прибыль къ 1 января 1903 г. составляетъ 826750 р. 44 к.

По запискѣ за 1901 годъ чистая прибыль къ 1 января 1902 года значится въ суммѣ 788360 руб. 86 коп.; по настоящей же запискѣ прибыль эта къ тому же времени показана въ 736120 руб. 17 к., т. е. менѣе на 52240 руб. 69 коп. Эта послѣдняя сумма выдана въ теченіе отчетнаго года, по надлежащимъ разрѣшеніямъ, на общественныя

надобности гминъ (5 ст. устава) и въ вознагражденіе должностнымъ лицамъ кассъ (2 пр. къ 8 ст. устава).

Чистая прибыль по всѣмъ 56-ти кассамъ, учрежденнымъ на правительственные капиталы, превышаетъ уже размѣръ этихъ капиталовъ.

Ревизіи кассъ въ отчетномъ году производились внезапныя, а также съ вызовомъ и опросомъ заемщиковъ и вкладчиковъ, по Петровскому, Ченстоховскому и Бендинскому уѣздамъ, а также по участкамъ: Ласко-Лодзинскому, Равско-Брезинскому и 2-му Новорадомскаго уѣзда. По 1-му участку этого послѣдняго уѣзда ревизія была произведена по одной лишь Новорадомской кассѣ, а остальные кассы остались необревизованными въ отчетномъ году по причинѣ увольненія въ апрѣлѣ мѣсяцѣ б. Коммисара того участка коллежскаго ассесора Казаринова и довольно продолжительнаго незамѣщенія вакансіи, а потомъ весьма непродолжительнаго пребыванія въ должности—коллежскаго ассесора Фуллона; Коммисаръ же Функъ прибылъ къ мѣсту служенія только въ январѣ 1903 г.

При ревизіи кассъ по Равско-Брезинскому участку обнаружено, что изъ кассъ Богушице, Желехлинъ и Братошевице выданы ссуды подъ залогъ не крестьянскихъ земель, безъ обезпеченія ипотекою выданныхъ займовъ, а по гминамъ: Цесны, Мрога-дольна, Лазновъ, Братошевице, Николаевъ, Галковекъ, Дмосинъ и Валовице, ссуды выданы подъ недостаточное обезпеченіе. Кромѣ того изъ кассы Братошевице одному лицу выдано двѣ ссуды по 200 руб. каждая, подъ обезпеченіе особой недвижимости. Какія по сему предмету сдѣланы распоряженія — Коммисаромъ не объяснено. Изъ Олькушко-Сѣверской ссудо-сберегательной кассы, Бендинскаго уѣзда, выдано также по двѣ суммы въ 200 руб. однимъ и тѣмъ же лицамъ, каждая ссуда подъ обезпеченіе отдѣльной недвижимости, но Коммисаромъ сдѣлано надлежащее распоряженіе о взысканіи съ каждаго лица по одной ссудѣ, а по ссудамъ недостаточно обезпеченнымъ поручено Коммисаромъ обезпечить таковыя поручительствомъ, что управленіями кассъ и было исполнено.

Неправильныя отсрочки обнаружены по Бендинскому уѣзду, не смотря на постоянныя по сему предмету указанія Коммисара.

Ссуды просроченныя по тому же уѣзду къ 1-му января 1902 года, всѣ взысканы; но въ теченіе отчетнаго года снова просрочено 98 ссудъ на 9748 руб. Ко взысканію этихъ ссудъ, по донесенію Коммисара, приняты надлежащія мѣры.

По 2-му участку Новорадомскаго уѣзда оказались невзысканными ссуды, выданныя изъ Конарской кассы: Францишкѣ Кендзерской 100 рублей и Людовику Пененжеку тоже 100 руб., подъ обезпеченіе мельничной усадьбы, каковая усадьба продается судебнымъ порядкомъ за частые долги. Было ли сдѣлано Коммисаромъ какое либо распоряженіе относительно пополненія этихъ двухъ ссудъ—изъ отчетной записки не видно.

Со стороны членовъ управленія ссудо-сберегательной кассы въ этомъ отношеніи сдѣлано весьма существенное нарушеніе устава (ст. 18). Поэтому Коммисару теперь же слѣдуетъ войти въ сношеніе съ судебными властями объ удержаніи долга въ ссудо-сберегательную кассу изъ той суммы, которая будетъ выручена отъ продажи мельничной усадьбы, а если просьба его почему либо не будетъ удовлетворена, то поступить на основаніи ст. I Правилъ объ обезпеченіи возмѣщенія денежныхъ растратъ въ сельскомъ и гминномъ управленіяхъ, приложенныхъ къ ст. 260, томъ II Свод. Закон., учреж. упр. губ. Цар. Польск.

Растроченныя въ 1901 году б. войтомъ гмины Потокъ-Злотый, Ченстоховскаго уѣзда, 660 руб. 43 к., по окончаніи судебного производства, въ отчетномъ году взысканы и внесены въ кассу; дѣла же о растратахъ по Мрого-дольненской ссудо-сберегательной кассѣ, Брезинскаго уѣзда, Пржеромбской, Новорадомскаго уѣзда, еще не окончены съ судебныхъ учрежденій.

О сложении со счетов Пинчицкой ссудо-сберегательной кассы, Бендинскаго уѣзда, похищенныхъ въ 1895 году 782 руб. 19 коп., послѣдовало предложеніе Земскаго Отдѣла отъ 14 декабря 1902 г., за № 4526, которое сообщено Присутствіемъ Коммисару для исполненія 13 января 1903 г. № 157.

Всѣ маловажныя отступленія и ошибки въ веденіи книгъ исправлены Коммисарами при ревизіи съ приведеніемъ кассовыхъ книгъ въ должный порядокъ.

Въ теченіе 1902 года растрата суммъ обнаружена только по Ваволицкой ссудо-сберегательной кассѣ, Равскаго уѣзда, о чемъ было донесено Господину Варшавскому Генераль-Губернатору отъ 8 января 1903 г. за № 83 и Земскому Отдѣлу отъ того-же числа за № 84. По повѣркѣ счетовъ ссудо-сберегательной кассы, оказалось, что изъ этой кассы, растрчено всего 2401 руб. 64 коп.; къ обезпеченію этой растраты приняты всѣ предписанныя закономъ мѣры и дѣло ведется въ судебныхъ установленіяхъ. Кромѣ того по Новорадомской ссудо-сберегательной кассѣ, при ревизіи ея 24 августа 1902 года, 8 заемщиковъ не признали значащихся за ними по кассовымъ книгамъ ссудъ на 660 руб. Возбужденное по этому поводу дѣло передано судебному слѣдователю и донесено Земскому Отдѣлу отъ 2 декабря 1902 года за № 4850.

Заявленія отъ столькихъ лицъ даютъ основанія предполагать что дѣйствія членовъ управленія кассы были неправильныя. Поэтому Коммисару I-го участка Новорадомскаго уѣзда необходимо слѣдить за ходомъ дѣла у судебного слѣдователя, у котораго оно нынѣ, по донесенію Начальника уѣзда, находится въ производствѣ, и если явится хотя малѣйшее основаніе предполагать, что ссуды были записаны подложно съ цѣлью скрыть растрату—Коммисару слѣдуетъ поступить на основаніи ст. 1 приведенныхъ выше правилъ.

Въ 1902 году за долгъ ссудо-сберегательной кассѣ была продана одна только крестьянская усадьба по гминѣ Гора, Равскаго уѣзда. При укрѣпленіи проданной войтомъ гмины съ торговъ усадьбы за пріобрѣтателемъ возникли тѣ же затрудненія, о которыхъ упоминалось въ запискахъ за прошлые годы.

IV. О дѣлопроизводствѣ Коммисаровъ и Губернскаго Присутствія.

Общее число входящихъ и исходящихъ бумагъ у Коммисаровъ и въ Губернскомъ Присутствіи было:

входящихъ	13392
исходящихъ	15051

У Коммисаровъ въ отчетномъ году поступило:

входящихъ	8568
исходящихъ вышло	9732

въ Губернскомъ Присутствіи:

входящихъ	4824
исходящихъ	5319

Общее число постановленныхъ Коммисарами рѣшеній и заключеній составляло 1321, что составляетъ въ среднемъ около 189 на каждый изъ 7 участковъ.

Наибольшее число входящихъ бумагъ оказывается по Ласкому уѣзду (1302), наименьшее же по Брезинскому уѣзду (513).

Исходящихъ бумагъ наиболѣе вышло по Петроковскому уѣзду (1750) и наименѣе по Брезинскому (588).

Наибольшее число рѣшеній и заключеній (въ число послѣднихъ входятъ и протоколы по разнаго рода изслѣдованіямъ на мѣстѣ, составленіе которыхъ, какъ извѣстно, отнимаетъ чрезвычайно много времени у Коммисаровъ, состоялось по Петроковскому уѣзду (292), а наименьшее по Лодзинскому уѣзду (46).

Въ отдѣльности же по уѣздамъ представляется въ слѣдующемъ порядкѣ:

	Число рѣшеній.	Заключеній и разнаго рода прото- коловъ.
Петроковскій уѣздъ	209	83
Равскій уѣздъ	169	23
Бендинскій уѣздъ	184	2
Ченстоховскій уѣздъ	92	62
Ласкій уѣздъ	137	15
2-й участокъ Новорадомскаго уѣзда	87	46
1-й " " " " " "	59	25
Брезинскій уѣздъ	60	22
и Лодзинскій уѣздъ	37	9

Губернскимъ Присутствіемъ постановлено рѣшеній 842, включая въ то число 45 рѣшеній Особаго Присутствія и 4 рѣшенія по Соединенному Присутствію.

V. О движеніи дѣлъ объ ошибкахъ, вкравшихся въ ликвидаціонныя таблицы и данныя (ст. 3215 пост. Учр. Ком. и Высочайшее повелѣніе 2 мая 1873 года) и по внесенію въ таблицы дополнительныхъ надписей по сему предмету (ст. 2800 и 2874 пост. Учр. Ком.).

Дѣлъ этого рода въ производствѣ Коммисаровъ находилось въ отчетномъ году 81.

изъ нихъ:

разрѣшено	61
осталось неразрѣшенныхъ къ 1 января 1903 г.	20

Въ 1901 году дѣлъ сего рода находилось въ разсмотрѣніи Коммисаровъ почти такое-же число—83.

Наибольшее число дѣлъ объ ошибкахъ въ табеляхъ и данныхъ находилось въ разсмотрѣніи Коммисара Бендинскаго уѣзда (33).

Неразрѣшенныхъ г.г. Коммисарами къ 1-му января 1903 года дѣлъ осталось всего 20, изъ коихъ 6 по 1-му участку Новорадомскаго уѣзда и тѣ остались неоконченными по причинѣ перемѣнъ въ личномъ составѣ Коммисаровъ и 11 по Бендинскому уѣзду, изъ коихъ по 5-ти справки изъ подлинныхъ ликвидаціонныхъ таблицъ и данныхъ получены только въ концѣ декабря мѣсяца 1902 г., по 3-мъ недоставлено заинтересованными сторонами необходимыхъ метрическихъ выписей, а остальные 3 дѣла разрѣшены Коммисаромъ 7-го и 8-го февраля 1903 г.

Губернскому же Присутствію въ отчетномъ году предстояло разрѣшить такихъ дѣлъ	17
разрѣшено	17
осталось неразрѣшенныхъ дѣлъ	—

Кромѣ того Губернскому Присутствію надлежало постановить рѣшеній о внесеніи въ ликвидаціонныя таблицы и данныя дополнительныхъ надписей, на основаніи полученныхъ на то разрѣшеній Земскаго Отдѣла

Изъ нихъ постановлены рѣшенія по	7
Осталось неоконченныхъ	7

По этимъ 7-ми дѣламъ надписи непроектированы по слѣдующимъ причинамъ:

По дѣлу объ усадьбѣ № 4 въ селеніи Маломержъ, Равскаго уѣзда, согласно предложенію Земскаго Отдѣла отъ 4 апрѣля 1900 г. за № 1662, нужно было постановить инстанціонныя рѣшенія о правѣ собственности на усадьбу. Постановленіе Губернскаго Присутствія отъ 27 сентября 1902 г. за № 505, состоявшееся во 2-й инстанціи, обжа-

ловано въ Правительствующій Сенатъ; жалоба представлена на разсмотрѣніе Сената отъ 31 января 1903 года за № 1017 и впредь до разрѣшенія таковой дополнительная надпись не можетъ быть проектирована.

По 6-ти дѣламъ разрѣшенія Земскаго Отдѣла послѣдовали только въ декабрѣ мѣсяцѣ отчетнаго года, а именно: отъ 3 декабря за №№ 4268, 4269, 4270 и 4271; отъ 11 декабря за № 4445 и отъ 17 декабря за № 4685. Всѣ эти разрѣшенія препровождены Коммисарамъ для объявленій заинтересованнымъ сторонамъ.

VI. По разрѣшенію граничныхъ споровъ (ст. 592 пост. Учр. Ком.).

Дѣлъ этого рода предстояло разсмотрѣть Коммисарамъ въ отчетномъ году	605
разрѣшено	319
осталось неразсмотрѣнныхъ	286

Наибольшее число дѣлъ по граничнымъ спорамъ находилось въ разсмотрѣніи Коммисара 1-го участка Новорадомскаго уѣзда (226), а затѣмъ по Равско-Брезинскому участку (123).

Осталось неразрѣшенныхъ:

По Петроковскому уѣзду	16
„ Равскому „	2
„ Брезинскому „	1
„ Ласкому „	4
„ 1-му уч. Новорадомскаго уѣзда	208
„ 2-му уч. „	42
„ Бендинскому уѣзду	13

Изъ всѣхъ этихъ дѣлъ, только 18 возникли при измѣреніи крестьянскихъ земель штатными землемерами, а именно:

по Петроковскому уѣзду	5
по Ласкому уѣзду	4
по 1-му участку Новорадомскаго уѣзда	5
по 2 му „ „	4

Губернскому Присутствію означеннаго рода дѣлъ предстояло разрѣшить во II-ой инстанціи, по апелляціоннымъ жалобамъ сторонъ на рѣшенія Коммисаровъ	102
разрѣшено	63
Осталось неразрѣшенныхъ	39

Изъ оставшихся дѣлъ одно не разрѣшено по случаю недоставленія Коммисаромъ I участка Новорадомскаго уѣзда дополнительныхъ свѣдѣній по предложенію Губернскаго Присутствія отъ 15-го ноября 1901 года за № 4293, по 23 состоялись рѣшенія въ январѣ, февралѣ и мартѣ мѣсяцахъ 1903 года. Всѣ неразрѣшенные дѣла возникли не при измѣреніи крестьянскихъ земель.

VII. О движеніи дѣлъ по точному опредѣленію вида и размѣра крестьянскихъ сервитутовъ и по внесенію въ ликвидаціонныя таблицы и данныя дополнительныхъ надписей по сему предмету (ст. ст. 1303, 2800 и 2874 Постановленій Учредительнаго Комитета).

Рѣшенія по сему предмету г. г. Коммисаровъ въ отчетномъ году состоялись по 7 селеніямъ, а именно:

по Петроковскому уѣзду	2 с.
по Ласкому уѣзду	1 с.
по 1-му участку Новорадомскаго уѣзда	5 с.
Итого	7 с.

Съ 1901 года оставалось дѣлъ, по коимъ слѣдовало составить такия рѣшенія	3 с.
Такихъ же рѣшеній Коммисарами представлено въ Губернское Присутствіе по	3 с.
Въ теченіе 1902 года постановлено Губернскимъ присутствіемъ рѣшеній о внесеніи надписей по	4 с.
Съ 1901 года оставалось въ производствѣ Губернскаго Присутствія опредѣленій о внесеніи дополнительныхъ надписей, непредставленныхъ въ Земскій Отдѣлъ по	6 с.
Какъ выше показано, въ отчетномъ году состоялось такихъ опредѣленій по	4 с.
Слѣдовало представить въ Земскій Отдѣлъ по	10 с.
Представлено по	6 с.
Осталось представить по	4 с.

Эти 4 дѣла непредставлены по случаю того, что рѣшенія Губернскаго Присутствія отъ 15 октября и 15 ноября 1902 года за №№ 527, 528, 684 и 685, не вошли въ законную силу, а по 2-мъ с. опредѣленія Присутствія о проектированіи дополнительныхъ надписей состоялись 17 января 1903 года за №№ 27 и 28.

VIII. По разбору споровъ о стѣсненіи и превышеніи правъ на сервитуты (ст. 2966 п. У. К.).

Дѣлъ этого рода предстояло Коммисарамъ въ отчетномъ году разрѣшить	548
изъ нихъ разрѣшено	411
Осталось къ 1 января 1903 г. неразрѣшенныхъ дѣлъ	137

Изъ сего рода дѣлъ наибольшее число возникло по Петроковскому уѣзду, а именно: 186, изъ коихъ разрѣшено 172. Затѣмъ наибольшее число дѣлъ по сервитутнымъ правонарушеніямъ возникло по Ласко-Лодзинскому участку (116) и всѣ разрѣшены.

Осталось неразрѣшенныхъ дѣлъ:

по Петроковскому уѣзду	23
по Равскому уѣзду	7
по 1-му участку Новорадомскаго уѣзда	87
по 2-му " " " " " "	9
по Ченстоховскому уѣзду	6
по Бендинскому уѣзду	5
Итого	137

Въ Губернское Присутствіе дѣлъ сего рода поступило по апелляціоннымъ жалобамъ сторонъ на рѣшенія Коммисаровъ

Съ 1901 года оставалось	14
Вслѣдствіе отмѣны Правительствующимъ Сенатомъ постановленій Губернскаго Присутствія	2
Всего предстояло разрѣшить	139
Разрѣшено	111
Осталось	28

Всѣ оставшіяся 28 дѣлъ разрѣшены въ январѣ, февралѣ и мартѣ 1903 года.

IX. По проектамъ разверстанія черезполосныхъ земель и раздѣла общихъ пастбищъ (Высочайше утвержденныя 29 декабря 1875 года и 30 мая 1894 года правила).

По разверстанію черезполосныхъ земель въ отчетномъ году дѣлъ въ производствѣ Коммисаровъ не находилось.

По раздѣлу общихъ пастбищъ: Коммисарамъ въ теченіе отчетнаго года представлено проектовъ.

по Петроковскому уѣзду	2
по Ласкому уѣзду	3
по 2-му участку Новорадомскаго уѣзда	3
Итого	8
Утверждено въ I инстанціи	8

Проектовъ по разверстанію *черезносовыхъ земель*, подлежащихъ разрѣшенію Губернскаго Присутствія, въ отчетномъ году находилось 2, изъ коихъ по 1-му потребовано отъ Коммисара по крестьянскимъ дѣламъ I-го участка Новорадомскаго уѣзда дополнительное разслѣдованіе, а второй, по заявленію обѣихъ заинтересованныхъ сторонъ, возвращенъ владѣльцу имѣнія для переговоровъ съ крестьянами о заключеніи добровольной сдѣлки.

По проектамъ о раздѣлѣ общихъ пастбищъ предстояло:

а) рассмотреть жалобъ на рѣшенія Коммисаровъ	4
б) постановить рѣшеній по 2800 ст. П. У. К.	8
Изъ коихъ рассмотрѣно жалобъ	4
Постановлено рѣшеній по 2800 ст. П. У. К.	—

Затѣмъ не постановлено опредѣленій о внесеніи дополнительныхъ надписей по 8-и проектамъ, по случаю того что на постановленія Губернскаго Присутствія объ утвержденіи двухъ проектовъ, поступили касационныя жалобы, которыя представлены въ Правительствующій Сенатъ, при рапортахъ отъ 26 марта 1902 года за № 1360 и отъ 7 марта того-же года за № 1152; по одному проекту отъ Коммисара Ласкаго уѣзда не получено исполненія по предложенію Губернскаго Присутствія отъ 30 марта 1902 года за № 1419; по одному — указъ Правительствующаго Сената отъ 13 декабря 1902 года за № 8341, о разрѣшеніи касационной жалобы, полученъ только 28 того же декабря; одинъ проектъ возвращенъ изъ Земскаго Отдѣла при предложеніи отъ 30 декабря 1902 года за № 4813; по двумъ проектамъ оказалось необходимымъ поручить Коммисарамъ произвести дополнительные разслѣдованія, о чемъ и состоялись опредѣленія Губернскаго Присутствія отъ 6 сентября и 29 ноября 1902 года за №№ 453 и 728, а по одному проекту—постановленіе Губернскаго Присутствія не вошло въ законную силу.

Х. О ходѣ дѣлъ по засвидѣтельствуванію добровольныхъ сдѣлокъ о замѣнѣ сервитутовъ и обмѣнѣ земель.

Добровольныхъ сдѣлокъ находилось у Коммисаровъ въ отчетномъ году:

а) незасвидѣльствованныхъ	84
б) засвидѣльствованныхъ, но непредставленныхъ въ Губернское Присутствіе	49
Итого	133

Изъ нихъ въ отчетномъ году:

а) засвидѣльствовано	73
б) отказано въ засвидѣльствованіи	10
в) представлено въ Губернское Присутствіе	87

Затѣмъ къ 1 января 1903 года осталось у Коммисаровъ сдѣлокъ 36

Въ томъ числѣ:

а) незасвидѣльствованныхъ	1
б) засвидѣльствованныхъ, но непредставленныхъ въ Губернское Присутствіе	35

Наибольшее число сдѣлокъ, находившихся въ рассмотрѣніи въ отчетномъ году и оконченныхъ производствомъ, оказывается по Бендин-

скому уѣзду, по которому изъ 69-ти сдѣлокъ окончено производствомъ 61.

Изъ 36 сдѣлокъ къ 1 января 1903 года оставалось въ производствѣ Коммисаровъ: по Петроковскому уѣзду—9, по Равскому—4, по I-у участку Новорадомскаго уѣзда—9, по 2-му участку того-же уѣзда—6 и по Бендинскому уѣзду—8.

Изъ 9 сдѣлокъ по Петроковскому уѣзду—4 съ 1901 года и 1-на сдѣлка съ 1902 года возвращены Коммисару изъ Губернскаго Присутствія въ отчетномъ году для разныхъ дополненій; изъ числа оставшихся у него сдѣлокъ—3 уже представлены въ январѣ мѣсяцѣ сего года, въ посвидѣтельствовааніи 1 сдѣлки отказано.

Изъ 4-хъ неоконченныхъ сдѣлокъ по Равскому уѣзду—2 неокончены за непредставленіемъ межевыхъ документовъ, а по 2 необходимо разрѣшеніе Лѣсоохранительнаго Комитета, на вырубку лѣса съ отходящихъ по сдѣлкамъ къ крестьянамъ земель, каковое разрѣшеніе къ 1-у января 1903 года не было представлено.

Приводимыя Коммисаромъ Равскаго уѣзда причины непредставленія двухъ добровольныхъ сдѣлокъ по селеніямъ Радучь и Копшивна не могутъ быть признаны уважительными. Сдѣлка по первому селенію о колоніальномъ устройствѣ владѣльцевъ усадебъ отъ № 30 до № 68 включительно, посвидѣствована Коммисаромъ еще 25 апрѣля 1899 года и съ того времени производство по ней не окончено лишь по непредставленію крестьянами межевыхъ документовъ. Одно требованіе о скорѣйшемъ представленіи межевыхъ документовъ ни къ чему не приведетъ, покуда Коммисаръ не убѣдитъ крестьянъ въ необходимости своего требованія и не окажетъ имъ въ томъ содѣйствіе. Крестьянамъ слѣдуетъ разъяснить и убѣдить ихъ въ томъ, что чѣмъ дольше дѣло будетъ находиться въ неоконченномъ видѣ, тѣмъ больше будетъ возникать между ними недоразумѣній и несогласій, а вмѣстѣ съ тѣмъ и требованій къ возврату прежняго пользованія землями, чего нельзя уже будетъ достигнуть за уничтоженіемъ прежнихъ границъ усадебныхъ владѣній, какъ это случилось по селенію Вадлевъ, Петроковскаго уѣзда, крестьяне котораго уже 10 лѣтъ ведутъ въ судахъ разорительные для нихъ процессы изъ за сдѣлки о колоніальномъ ихъ устройствѣ, и не смотря на всѣ принятыя Губернскимъ Присутствіемъ мѣры—къ соглашенію не всѣ еще пришли.

По сдѣлкѣ крестьянъ селенія Копшивна Коммисару того-же уѣзда слѣдуетъ болѣе настоятельно потребовать отъ владѣльца межевые документы съ предупрежденіемъ его, что въ противномъ случаѣ Губернскимъ Присутствіемъ въ утвержденіи сдѣлки будетъ отказано.

Причины непредставленія 9-ти сдѣлокъ по I-му участку Новорадомскаго уѣзда—необъяснены; но Губернскому Присутствію извѣстно, что сдѣлки эти не были представлены велѣдствіе бывшихъ перемѣнъ Коммисаровъ въ этомъ участкѣ; нынѣ занимающій должность Коммисара этого участка, надворный совѣтникъ Функъ, прибылъ къ мѣсту служенія только 13 января 1903 года.

По 2-му участку Новорадомскаго уѣзда 1-а сдѣлка съ 1891 года не можетъ быть представлена по причинѣ неокончанія судебного производства о принадлежности тѣхъ земель, которыя отданы крестьянамъ; 1-на сдѣлка возвращена владѣльцу имѣнія для пересоставленія лѣсохозяйственнаго плана,—сдѣлка эта нынѣ подлежитъ направленію по циркуляру Г. Министра Внутреннихъ Дѣлъ отъ 14 февраля 1903 г. за № 4-мъ; по 3-мъ сдѣлкамъ не произведено дополнительнаго разслѣдованія за недостаткомъ времени и 1-на сдѣлка не представлена въ Губернское Присутствіе по причинѣ недоставленія владѣльцемъ имѣнія двухъ копій оной. Относительно этой послѣдней сдѣлки слѣдуетъ замѣтить, что таковая засвидѣствована Коммисаромъ 5 сентября 1902 года—въ виду чего копіи оной должны быть списаны въ канцеляріи Коммисара; требовать же ихъ отъ владѣльца имѣнія, если это не обусловлено самою сдѣлкою, не имѣется законнаго основанія.

Изъ 8-ми сдѣлокъ, оставшихся въ производствѣ Коммисара Бендинскаго уѣзда, 1-на не представлена въ Губернское Присутствіе по просьбѣ заинтересованныхъ сторонъ, въ виду того, что земли, отданныя крестьянамъ, оказались испорченными подземными работами и вза-мѣнъ оныхъ будутъ отведены другія земли; по 1-й сдѣлкѣ поступили возраженія сторонъ и, влѣдствіе ихъ ходатайства, имъ предоставленъ срокъ для урегулированія ипотеки, послѣ чего сдѣлка получить даль-нѣйшее направленіе; по 1-й сдѣлкѣ потребовано отъ сторонъ удостовѣ-реніе окружнаго инженера, которое къ 1 января 1903 г. не доставлено и 5 послѣднихъ сдѣлокъ представлены въ Губернское Присутствіе по-слѣ 1 января 1903 г.

Кромѣ вышеозначенныхъ сдѣлокъ, по Бендинскому уѣзду въ от-четномъ году состоялась 21 сдѣлка объ отдачѣ крестьянами земель-ныхъ участковъ разнымъ горнымъ обществамъ, на неопредѣленное вре-мя, за денежное вознагражденіе, для горной разработки, съ обязан-ностью возвратить эти участки владѣльцамъ усадебъ послѣ окончанія разработки. Сдѣлки эти утверждаются Губернскимъ Присутствіемъ на основаніи прим. къ 376 ст. уст. гор. (св. з. т. VII изд. 1893 года), безъ проектированія дополнительныхъ по 2800 ст. пост. учр. ком. над-писей, такъ какъ въ поземельномъ владѣніи крестьянъ не происходитъ измѣненія.

Въ производствѣ Губернскаго Присутствія въ отчетномъ году нахо-дилось всего сдѣлокъ	168
изъ нихъ окончено производствомъ	93
Осталось	75

Изъ этого числа 65 сдѣлокъ утверждены и не представлены въ Земскій Отдѣлъ по неполученію отъ г. г. Коммисаровъ росписокъ въ объявленіи сторонамъ постановленій Губернскаго Присутствія объ утвержденіи означенныхъ сдѣлокъ, или-же по истеченіи срока для об-жалованія постановленій Губернскаго Присутствія; по 1-й сдѣлкѣ про-изводство не можетъ быть представлено впредь до измѣренія крестьянскихъ земель и 9 сдѣлокъ не утверждены по слѣдующимъ причинамъ: по 1-й сдѣлано представленіе въ Земскій Отдѣлъ отъ 10 марта 1901 г. за № 944; по 1-й владѣльцемъ имѣнія не доставлено необходимаго ипотечнаго документа; по 2-мъ заявлены споры, впредь до разрѣшенія которыхъ установленнымъ порядкомъ сдѣлки не могутъ быть утверждены; по 2-мъ необходимо согласіе сельскаго общества; 1-на не можетъ быть утверждена впредь до разрѣшенія Правительствующимъ Сенатомъ касационной жалобы, а 2 остальные сдѣлки поступи-ли въ Губернское Присутствіе 29 декабря 1902 г. и утверждены 31 января 1903 г. за № 57.

VI. О лѣсохозяйственныхъ проектахъ (Высочайше утвержденныя 31 де-кабря 1875 года и 29 января 1894 г. правила).

Въ 1902 году находилось въ разсмотрѣніи г. г. Коммисаровъ пла-новъ и проектовъ:

по Петроковскому уѣзду	7
по Ласкому уѣзду	1
по 1-му уч. Новорадомскаго уѣзда	11
по 2-му " " " "	4
Итого	23

которые повѣрены въ установленномъ для сего порядкѣ и пред-ставлены въ Губернское Присутствіе.

По прочимъ участкамъ лѣсохозяйственныхъ плановъ въ производ-ствѣ г. г. Коммисаровъ въ теченіе отчетнаго года не находилось.

Кромѣ того въ производствѣ г. г. Коммисаровъ находились проекты вырубкы испорченныхъ и перестойныхъ деревьевъ:

по Петроковскому уѣзду	1
по Равскому уѣзду	1
по 1-му уч. Новорадомскаго уѣзда	1
по 2-му „ „ „ „	3
и по Ченстоховскому уѣзду	1
Итого	7

которые также повѣрены и представлены въ Губернское Присутствіе.

Губернскому Присутствію въ отчетномъ году предстояло рассмотреть лѣсохозяйственныхъ плановъ	28
разсмотрѣно	23
изъ коихъ признано подлежащими утвержденію	23
осталось неразматрѣнныхъ	5

которые поступили въ концѣ ноября и въ декабрѣ отчетнаго года.

Изъ числа всѣхъ разсмотрѣнныхъ, какъ въ прежніе годы такъ и въ теченіе отчетнаго года плановъ, 2 плана возвращены владѣльцу имѣнія, вслѣдствіе его о томъ требованія, по случаю заключенія сдѣлокъ о замѣнѣ сервитутовъ и представлено въ томъ-же году въ Земскій Отдѣлъ 15 плановъ, на лѣса входящіе въ составъ 8-и имѣній.

Осталось проектовъ разсмотрѣнныхъ Губернскимъ Присутствіемъ въ 1901 и въ 1902 г. г., признанныхъ подлежащими утвержденію и непредставленныхъ въ Земскій Отдѣлъ 25—относящихся къ 15 имѣніямъ. Изъ нихъ 2 проекта непредставлены въ Земскій Отдѣлъ по истеченію срока для обжалованія постановленія Губернскаго Присутствія отъ 15 ноября 1902 года за № 675, а 23 проекта непредставлены въ Земскій Отдѣлъ по недоставленію владѣльцами имѣній 3-хъ экземпляровъ и посему всѣ означенные 23 проекта остаются за владѣльцами имѣній, которымъ въ этомъ году данъ окончательный срокъ для представленія разсмотрѣнныхъ проектовъ.

Независимо отъ вышеозначенныхъ 53-хъ плановъ (28+25), въ производствѣ Губернскаго Присутствія находилось въ отчетномъ году еще 22 такихъ плана, которые или подлежали введенію въ дѣйствіе, или по планамъ, введеннымъ въ дѣйствіе, нужно было проектировать установленныя дополнительные надписи, для внесенія таковыхъ въ таблицы. По всѣмъ этимъ послѣднимъ 22-мъ планамъ сдѣланы Губернскимъ Присутствіемъ надлежащія исполненія.

Кромѣ того, въ Губернское Присутствіе поступило 7 проектовъ о вырубкѣ поврежденныхъ и перестойныхъ деревьевъ; изъ нихъ 4 утверждены по 37 и 38 ст. ст. правилъ 31 декабря 1875 года, 1-нъ представленъ въ Земскій Отдѣлъ отъ 20 февраля 1903 г. за № 1339 I признанъ неподлежащимъ утвержденію и возвращенъ владѣльцу имѣнія, а 1, поступившій 30 ноября 1902 года, остался неразматрѣннымъ (разсмотрѣнъ 7 марта 1903 года за № 81). На разсмотрѣніе Соединеннаго Присутствія Петроковскаго Губернскаго по крестьянскимъ дѣламъ Присутствія и Петроковскаго лѣсоохранительнаго Комитета, на основаніи закона 8 іюня 1898 года, объ охранѣ лѣсовъ, поступило въ теченіе отчетнаго года 4 дѣла, которыя и разрѣшены Соединеннымъ Присутствіемъ въ томъ-же году.

XII. О дѣлахъ по возстановленію законнаго владѣнія крестьянскими землями.

Въ отчетномъ году г. г. Коммисарамъ предстояло возбудить исковъ о нарушеніи правилъ объ отчужденіи крестьянскихъ земель:

по Ласко-Лодзинскому участку	7
по 1-му уч. Новорадомскаго уѣзда	2
по Ченстоховскому уѣзду	8
по Бендинскому уѣзду	2
Итого	19
изъ нихъ возбуждено	17
Осталось	2

Оставшіяся дѣла относятся къ 1-му участку Новорадомскаго уѣзда и возникли до 1 января 1902 г.

Изъ 17-ти дѣлъ, возникшихъ въ отчетномъ году, одиннадцать обнаружено о нарушеніи прежде дѣйствовавшей ст. 524 пост. учр. Ком.; остальные же 6 возникли о нарушеніи правилъ 11 іюня 1891 года: 3 о выселеніи евреевъ изъ крестьянскихъ усадебъ, 1—объ арендѣ евреемъ крестьянскихъ усадебъ и 2 объ отчужденіи крестьянскихъ усадебъ лицамъ некрестьянскаго сословія.

Кромѣ возбужденныхъ Коммисарами въ теченіе отчетнаго года 17 судебныхъ исковъ, въ гминныхъ судахъ, оставалось 5 дѣлъ, возбужденныхъ до 1 января 1902 года и такимъ образомъ въ гминныхъ судахъ въ отчетномъ году находилось всего 22 дѣла. Изъ нихъ рѣшено 12 дѣлъ, а по 10 рѣшеній суда еще не состоялось. По 12 разрѣшеннымъ судами дѣламъ, 6 исковъ удовлетворено и по 6 отказано, изъ коихъ 3 дѣла были возбуждены Коммисаромъ Бендинскаго уѣзда; въ Съѣздъ Мировыхъ Судей дѣла эти Коммисаромъ не перенесены потому, что по 1-у дѣлу актъ объ арендѣ евреемъ участка земли оставленъ въ силѣ до окончанія аренды, т. е. до 1911 г., на основаніи III ст. закона 11 іюня 1891 года, а по 2-мъ другимъ дѣламъ крестьянскіе участки перешли во владѣніе крестьянъ.

XIII. О гминныхъ управленіяхъ и гминномъ самоуправленіи.

При обзорѣ г. г. Коммисарами въ отчетномъ году гминныхъ управленій, никакихъ болѣе выдающихся отступленій отъ установленнаго правилами порядка не обнаружено, а разстрата гминныхъ суммъ оказалась только въ гминѣ Валовице, Равскаго уѣзда, вмѣстѣ съ суммами ссудо-сберегательной кассы, о чемъ упомянуто въ раздѣлѣ III сей записки. Замѣченные маловажные ошибки и беспорядки или исправлены по указаніямъ г. г. Коммисаровъ, или же ими сдѣланы по сему предмету надлежащія съ уѣздными Начальниками сношенія.

XIV. О земляхъ, приобрѣтаемыхъ крестьянами съ помощью крестьянскаго поземельнаго Банка.

Въ 1902 году въ Петроковской губерніи образовалось 47 новыхъ товариществъ, которыя при содѣйствіи Крестьянскаго Поземельнаго Банка приобрѣли 4707,18 дес. земли. Со времени же открытія дѣйствій Банка, въ губерніи образовано 405 товариществъ, приобрѣвшихъ 36637 дес. земли. По уѣздамъ товарищества эти распредѣляются въ слѣдующемъ видѣ.

	Число товариществъ	Пространство приоб-рѣтенной земли. Десятины
Петроковскій	73	7671,1
Равскій	54	5965,36
Брезинскій	52	4045,62
Ласкій	61	2688,26
Лодзинскій	16	1233,59
Новорадомскій	88	8255,32
Ченстоховскій	42	4646,8
Бендинскій	19	2131,32
Всего по губерніи	405	36637

Кромѣ того 5 единичныхъ домохозяевъ приобрѣли въ Брезинскомъ уѣздѣ 37 д. и посему общее пространство приобрѣтенной въ губерніи земли составляетъ 36674 дес.

По всѣмъ вновь образованнымъ товариществамъ, на основаніи ст.ст. 9 и 14-й правилъ, приложенныхъ къ ст. 45 Высочайше утвержденаго 27 ноября 1895 года устава, избраны установленнымъ порядкомъ выборныя лица и заведены надлежащія книги для записи приговоровъ товарищескихъ сходовъ.

XV. О начальныхъ училищахъ.

Согласно распоряженію Варшавскаго Генераль-Губернатора отъ 16 августа 1896 г., за № 10714, сообщенному Земскому Отдѣлу отъ 25 октября того-же года за № 4203, г. г. Коммисарами произведенъ въ отчетномъ году обзоръ начальныхъ училищъ, каковыхъ въ этомъ году находилось всего въ губерніи 465; такихъ-же училищъ въ 1901 году было 464, слѣдовательно, прибыло 1 училище. Въ означенныхъ школахъ обучалось въ отчетномъ году 20974 мальчика и 13082 дѣвочки, всего 34056 дѣтей.

XVI. О гминныхъ народныхъ библіотекахъ.

Къ концу 1902 года всѣхъ гминныхъ библіотекъ въ Петроковской губерніи, открытыхъ по распоряженію Г. Варшавскаго Генераль-Губернатора отъ 19 декабря 1898 года за № 20954 и состоящихъ подъ наблюдениемъ Коммисаровъ, находилось 20. Изъ свѣдѣній о чтеніи книгъ, доставленныхъ г. г. Коммисарами, видно, что спросъ на книги хотя и не много увеличился противъ прошлаго года, но все таки не достигаетъ размѣра первыхъ лѣтъ учрежденія библіотекъ, изъ чего оказывается, что населеніе мало еще развито и плохо сознаетъ пользу чтенія книгъ.

Изъ разсмотрѣнныхъ отчетныхъ вѣдомостей видно, что дѣятельность мѣстныхъ учреждений по крестьянскимъ дѣламъ Петроковской губерніи въ теченіе отчетнаго года представляется въ довольно удовлетворительномъ видѣ и дѣлъ неоконченныхъ сравнительно осталось немного, при чемъ неразрѣшенными остались въ большей части такія только дѣла, по которымъ необходимо собрать дополнительныя свѣдѣнія, или-же такія, которыя поступили въ концѣ отчетнаго года, слѣдовательно, не могли быть разрѣшены по недостатку времени.

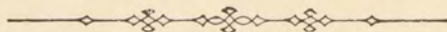

**О посѣвахъ и урожаѣ хлѣбовъ
въ ПЕТРОКОВСКОЙ ГУБЕРНІИ
за 1902 годъ.**

У ъ з д ъ .	П о о ъ я н о ч е н в е р њ е							№	С о б р а н о ч е н в е р њ е									
	Озимой пше- ницы	Озимой ржи	Яровой пше- ницы.	Яровой ржи	Овса	Ячменя	Гречихи		Остальных яровых хлѣ- бовъ.	Каргофеля	Озимой пше- ницы	Озимой ржи	Яровой пше- ницы.	Яровой ржи	Овса	Ячменя	Гречихи	Остальных яровых хлѣ- бовъ
Бендинскій:																		
На земляхъ владѣльческихъ .	630	2653	24	81	2275	1154	103	234	10716	2331	7959	88	300	7280	4500	339	842	34291
крестьянскихъ обществъ	1955	18119	2	274	8864	7109	312	609	67324	7233	54357	8	1013	28364	27725	1029	2192	215436
городскихъ и другихъ .	53	1177	—	5	638	305	10	39	5376	196	3531	—	22	2041	1189	34	142	17203
Итого . .	2638	21949	26	360	11777	8568	425	882	83416	9760	65847	96	1335	37685	33414	1402	3176	266930
Брезинскій:																		
На земляхъ владѣльческихъ .	1360	8546	—	—	5017	1260	167	566	26441	6854	43453	—	—	33823	7801	814	3361	201573
крестьянскихъ обществъ	914	17190	—	—	9548	2377	345	521	58857	7092	73805	—	—	54507	12290	1541	2324	508966
городскихъ и другихъ .	198	1795	—	—	696	101	35	39	7918	1315	8527	—	—	4294	601	128	217	40453
Итого . .	2472	27531	—	—	15261	3738	537	1116	93216	15261	125785	—	—	92624	20692	2483	5902	750992
Ласкій:																		
На земляхъ владѣльческихъ .	1264	18406	100	1823	8560	3017	1027	1398	36419	6874	96234	200	10238	48462	15597	4365	8601	267894
крестьянскихъ обществъ	2945	11835	204	1192	6946	2109	336	2266	20552	13606	53567	358	8177	39492	10663	1524	12991	118775
городскихъ и другихъ .	312	1059	32	7	1004	375	82	190	2470	1482	5531	155	53	5418	2136	482	911	25559
Итого . .	4521	31300	336	3022	16510	5501	1445	3854	59441	21962	155332	713	18468	93372	28396	6371	22503	412228
Лодзинскій:																		
На земляхъ владѣльческихъ .	678	4591	3	43	3072	687	111	493	11089	4910	23406	15	210	18227	4407	544	3948	66811
крестьянскихъ обществъ	943	16703	—	6	9334	1840	350	614	46965	6810	88298	—	30	50392	10042	1445	3456	296935
городскихъ и другихъ .	260	789	—	—	487	149	18	73	2260	667	3079	—	—	3270	799	64	472	22020
Итого . .	1881	22083	3	49	12893	2676	479	1180	60314	12387	114783	15	240	71889	15248	2053	7876	385766
Новорадомскій:																		
На земляхъ владѣльческихъ .	4018	12698	—	35	10619	4025	618	1064	48368	23714	68185	—	132	54123	20233	2920	5078	259826
крестьянскихъ обществъ	1839	21231	—	84	11952	6146	1363	1373	87190	10210	107422	—	353	60765	29778	6069	6639	416113
городскихъ и другихъ .	114	1322	—	2	723	386	52	61	4341	581	6070	—	8	3969	1908	186	261	14395
Итого . .	5971	35251	—	121	23294	10557	2033	2498	139899	34505	181677	—	493	118857	51919	9175	11978	690334
Петроковскій:																		
На земляхъ владѣльческихъ .	3141	12093	—	23	6976	3834	314	2038	34900	14001	57063	—	88	35529	17582	1648	8398	153415
крестьянскихъ обществъ	2426	27046	—	35	14404	6097	1166	2781	89222	10412	122247	—	131	73142	27975	5102	12931	360791
городскихъ и другихъ .	45	750	—	2	632	169	33	115	1652	204	3513	—	10	3188	845	139	446	7812
Итого . .	5612	39889	—	60	22012	10100	1513	4934	125774	24617	182823	—	229	111859	46402	6889	21775	522018
Равскій:																		
На земляхъ владѣльческихъ .	2197	11727	—	162	8939	2328	222	1791	39876	12023	62894	—	765	52599	13582	1308	9846	213580
крестьянскихъ обществъ	644	16232	—	370	11226	2595	479	1233	47561	3400	82466	—	1859	66428	14572	2732	7044	248906
городскихъ и другихъ .	74	729	—	128	439	47	29	23	2169	340	3227	—	552	1548	171	148	92	6769
Итого . .	2915	28688	—	660	20604	4970	730	3047	89606	15763	148587	—	3176	120575	28325	4188	16982	469255
Ченстоховскій:																		
На земляхъ владѣльческихъ .	1135	5599	8	76	5160	1870	134	973	29916	5743	28944	36	400	24540	8533	577	5231	166777
крестьянскихъ обществъ	872	20170	5	540	16175	4734	810	3072	92042	3877	94198	22	2758	81280	21210	3355	15736	559691
городскихъ и другихъ .	153	1969	—	36	2075	590	42	415	9668	719	10093	—	151	12015	3234	155	1858	62214
Итого . .	2160	27738	13	652	23410	7194	986	4460	131626	10339	133235	58	3309	117835	32977	4087	22825	788682
Всего по губерніи . .	28170	234429	378	4924	145761	53304	8148	971	783292	144594	1108069	882	27250	764696	257373	36648	113017	4286205

О движеніи населенія
ВЪ ПЕТРОКОВСКОЙ ГУБЕРНІИ
за 1902 годъ.

Города и уѣзды.	Число браковъ			Ч И С Л О Ю Д И В Ш И К О Я												Число умершихъ			Число переселившихся	Число выселившихся	Прибыль или убыль + —									
	Среди жителей постоянного населенія	Среди жителей непостояннаго населенія	Итого	Законнорожденныхъ									Внѣбрачныхъ									Итого								
				Среди жителей постоянного населенія			Среди жителей непостояннаго населенія			Итого			Среди жителей постоянного населенія	Среди жителей непостояннаго населенія	Итого			ВСЕГО												
				м.	ж.	Итого	м.	ж.	Итого	м.	ж.	Итого			м.	ж.	Итого						м.	ж.	Итого					
Гор. Петроковъ	177	103	280	413	432	845	212	134	346	625	566	1191	5	14	19	15	9	24	20	23	43	645	589	1234	224	234	458	2074	2052	+ 798
Петроковскій уѣздъ	745	263	1008	2428	2305	4733	499	545	1044	2927	2850	5777	43	49	92	10	22	32	53	71	124	2980	2921	5901	1439	1373	2812	4922	4726	+ 3285
Гор. Новорадомскъ	32	73	105	152	111	263	120	124	244	272	235	507	1	2	3	1	1	2	2	3	5	274	238	512	97	88	185	1513	1192	+ 648
Новорадомскій уѣздъ	739	270	1009	2525	2541	5066	478	482	960	3003	3023	6026	35	40	75	13	12	25	48	52	100	3051	3075	6126	1749	1699	3448	3142	4780	+ 1040
Гор. Ченстоховъ	229	336	565	512	530	1042	866	777	1643	1378	1307	2685	13	18	31	77	66	143	90	84	174	1468	1391	2859	865	794	1659	2642	403	+ 3439
Ченстоховскій уѣздъ	783	271	1054	2617	2539	5156	642	602	1244	3259	3141	6400	35	38	73	9	21	30	44	59	103	3303	3200	6503	1527	1574	3101	8233	8073	+ 3562
Гор. Бендизъ	61	126	187	198	190	388	239	237	476	437	427	864	—	1	1	24	21	45	24	22	46	461	449	910	279	266	545	9061	1787	+ 7639
Бендинскій уѣздъ	1078	1036	2114	3872	3884	7756	2727	2531	5258	6599	6415	13014	55	61	116	59	69	128	114	130	244	6713	6545	13258	3684	3636	7320	16702	13768	+ 8872
Гор. Ласкъ	39	11	50	111	70	181	36	32	68	147	102	249	—	—	—	—	—	—	—	—	—	147	102	249	67	45	112	228	315	+ 50
Пабяницъ	114	141	255	333	347	680	306	298	604	639	645	1284	3	2	5	4	11	15	7	13	20	646	658	1304	405	376	781	897	1216	+ 204
Ласкскій уѣздъ	515	199	714	2422	2339	4761	436	365	801	2858	2704	5562	31	34	65	13	11	24	44	45	89	2902	2749	5651	1418	1521	2939	4677	4927	+ 2462
Гор. Лодзь	652	2404	3056	2136	2200	4336	4966	4961	9927	7102	7161	14263	122	106	228	288	282	570	410	388	798	7512	7549	15061	4841	4650	9491	37892	30546	+ 12916
Згерзъ	64	47	111	247	203	450	68	60	128	315	263	578	3	2	5	2	1	3	5	3	8	320	266	586	213	174	387	328	399	+ 128
Лодзинскій уѣздъ	444	492	936	1888	1815	3703	1167	1490	2657	3055	3305	6360	23	32	55	29	41	70	52	73	125	3107	3378	6485	1789	1913	3702	9737	7723	+ 4797
Гор. Брезини	50	22	72	131	95	226	49	55	104	180	150	330	—	—	—	1	—	1	1	—	1	181	150	331	62	58	120	544	651	+ 104
Томашовъ	56	91	147	153	142	295	231	187	418	384	329	713	3	2	5	9	6	15	12	8	20	396	337	733	220	169	389	7383	7510	+ 217
Брезинскій уѣздъ	317	217	534	1184	1041	2225	476	466	942	1660	1507	3167	12	18	30	8	7	15	20	25	45	1680	1532	3212	796	758	1554	4762	6968	— 548
Гор. Рава	27	22	49	103	39	142	27	35	62	130	74	204	—	—	—	—	—	—	—	—	—	130	74	204	68	85	153	209	97	+ 163
Равскій уѣздъ	368	173	541	1376	1335	2711	401	358	759	1777	1693	3470	24	29	53	10	10	20	34	39	73	1811	1732	3543	848	858	1706	3863	2789	+ 2911
Итого въ городахъ	1501	3376	4877	4489	4359	8848	7120	6900	14020	11609	11259	22868	150	147	297	421	397	818	571	544	1115	12180	11803	23983	7341	6939	14280	62771	46168	+ 26306
Итого въ уѣздахъ	4989	2921	7910	18312	17799	36111	6826	6839	13665	25138	24638	49776	258	301	559	151	193	344	409	494	903	25547	25132	50679	13250	13332	26582	56038	53754	+ 26381
Всего въ губерніи	6490	6297	12787	22801	22158	44959	13946	13739	27685	36747	35897	72644	408	448	856	572	590	1162	980	1038	2018	37727	36935	74662	20591	20271	40862	118809	99922	+ 52687

Населеніе Петроковской губерніи къ I-му Января 1903 года.

Наименованіе городовъ и уѣздовъ.	Н а л и ч н о е н а с е л е н і е								
	П о с т о я н н о е			Н е п о с т о я н н о е			И т о г о		
	Муж.	Жен.	Итого	Муж.	Жен.	Итого	Муж.	Жен.	Итого
Гор. Петроковъ . . .	10649	12631	23280	5815	3876	9691	16464	16507	32971
Петроковскій уѣздъ . . .	64646	67850	132496	8858	8987	17845	73504	76837	150341
Гор. Новорадомскъ . . .	5958	6175	12133	1611	1368	2979	7569	7543	15112
Новорадомскій уѣздъ . . .	61087	66247	127334	5386	5166	10552	66473	71413	137886
Гор. Ченстоховъ . . .	14708	16034	30742	12424	13923	26347	27132	29957	57089
Ченстоховскій уѣздъ . . .	59684	62736	122420	8700	7908	16608	68384	70644	139028
Гор. Бендинъ . . .	6411	6623	13034	10279	9824	20103	16690	16447	33137
Бендинскій уѣздъ . . .	74050	77230	151280	60960	40708	101668	135010	117938	252948
Гор. Ласкъ . . .	2201	2397	4598	369	287	656	2570	2684	5254
„ Пабяницы . . .	8788	9469	18257	7847	7329	15176	16655	16798	33433
Ласкій уѣздъ . . .	41953	44294	86247	9097	9182	18279	51050	53476	104526
Гор. Лодзь . . .	51964	57921	109885	103617	106984	210601	155581	164905	320486
„ Згержъ . . .	6391	7312	13703	2676	2379	5055	9067	9691	18758
Лодзинскій уѣздъ . . .	49120	54143	103263	27200	29430	56630	76320	83573	159893
Гор. Брезини . . .	3438	4389	7827	763	339	1102	4201	4728	8929
„ Томашовъ . . .	5042	5282	10324	3957	4700	8657	8999	9982	18981
Брезинскій уѣздъ . . .	35350	36474	71824	6581	6511	13092	41931	42985	84916
Гор. Рава . . .	2973	3524	6497	1007	649	1656	3980	4173	8153
Равскій уѣздъ . . .	31195	33738	64933	5893	4839	10732	37088	38577	75665
Итого въ городахъ . . .	118523	131757	250280	150365	151658	302023	268888	283415	552303
Итого въ уѣздахъ . . .	417085	442712	859797	132675	112731	245406	549760	555443	1105203
Всего въ губерніи . . .	535608	574469	1110077	283040	264389	547429	818648	838858	1657506

О поступленіи сборовъ
ВЪ ПЕТРОКОВСКОЙ ГУБЕРНІИ
за 1902 годъ.

О ПОДАТЯХЪ И НЕДОИМКАХЪ ПО ПЕТРОКОВСКОЙ ГУБЕРНИИ ЗА 1902 Г.

Родъ податей.	Слѣдовало поступить		Вновь причислено		Исключено		Взыскано		Осталось къ 1-му Января 1903 г.				
	Недоимокъ	Оклада 1902 г.	Недоимокъ	Оклада 1902 г.	Недоимокъ	Оклада 1902 г.	Недоимокъ	Оклада 1902 г.	Недоимокъ	Оклада 1902 г.	ВСЕГО		
	Р	у	б	л	и	и	к	о	и	ѣ	й	к	и
I. Подати и окладные платежи.													
Основный дворскій поземельный налогъ	16781 34	158162 87	1 70	336	204 6	1146 76	7339 87	149605 70	9239 11	7746 46	16985	57	
Добавочный " " "	6394 88	55356 99	— 59	118	49 95	326 56	2173 3	52000 29	4172 49	3148 29	7320	78	
Подымная подать съ владѣльческихъ (дворскихъ) жилыхъ домовъ, промышленныхъ и торговыхъ заведеній	6639 38	74995 50	1118 —	781 8	163 —	772 92	3401 8	71452 27	4193 30	3552 12	7745	42	
Добавочная дворская подымная подать съ суммъ страховой оцѣнки . . .	5123 91	50761 55	1855 59	1252 3	65 87	561 92	4659 1	48529 38	2254 62	2922 58	5177	20	
<i>Съ посадовъ:</i>													
Основный поземельный налогъ . . .	934 49	11140 88	— —	—	— —	177 26	934 49	10612 14	— —	351 50	351	50	
Добавочный " " . . .	614 16	3384 35	— —	—	— —	— —	614 16	3162 65	— —	221 70	221	70	
Подымная подать	1021 50	15496 —	— —	—	— —	275 —	1007 61	14171 —	13 89	1050 —	1063	89	
<i>Крестьянскихъ:</i>													
Основный поземельный налогъ . . .	598 86	160583 19	1177 45	509 2	— —	365 78	631 1	160188 66	145 30	538 4	683	34	
Добавочный " " . . .	519 46	56106 55	62 12	261 6	— —	149 27	524 94	55829 86	56 64	389 10	445	74	
Подымная подать	1458 60	181723 —	275 —	588 —	84 —	494 17	1189 89	180942 37	459 71	874 46	1334	17	
<i>Городскихъ:</i>													
Подымная подать	157991 43	789585 83	— —	91463 4	— —	3293 46	125024 76	777995 9	32966 67	99760 72	132727	39	
Контингентъ ливерушковый	236 44	1332 44	— —	—	— —	— —	90 93	1216 9	145 51	116 35	261	86	
Итого	198314 45	1558629 15	3490 45	95310 7	566 88	7563 10	147590 78	1525705 50	53647 24	120671 32	174318	56	
II. Другихъ разныхъ взысканій:													
Въ томъ числѣ взысканій на отвѣтственности Губернскаго Начальства по Департаменту окладныхъ сборовъ . . .	66124 73	146035 2	107137 46	115	14362 42	418 85	83617 55	126226 54	75282 22	19401 17	94683	39	
По Департаменту Государственнаго Казначейства	14422 93	— —	14504 72	—	59 63	— —	15819 79	— —	13048 23	— —	13048	23	
По Главному Управленію неокладныхъ сборовъ и казенной продажи питей	30775 85	— —	— —	—	27915 26	— —	— —	— —	2860 59	— —	2860	59	
По Департаменту таможенныхъ сборовъ	157 50	— —	74 25	—	20 25	— —	1 35	— —	210 15	— —	210	15	
" " торговли и мануфактуръ	37067 47	8838 1	78508 28	45947 1	1599 69	— —	87943 70	47899 21	26032 36	6885 95	32918	31	
По Лѣсному Департаменту	13368 46	13121 55	47 —	72 2	700 14	— —	3461 7	9401 37	9254 25	3792 39	13046	64	
По Горному " "	76 16	65814 18	1643 98	—	54 45	— —	1605 74	65814 18	59 95	— —	59	95	
По особенной канцеляріи по кредитной части	322 24	3288 93	— —	—	9 27	67 68	267 97	2637 66	45 —	583 59	628	59	
По Министерству Внутреннихъ Дѣлъ . . .	329053 58	28456 2	62271 85	12 78	2084 9	— —	6869 1	27452 54	382372 33	1016 26	383388	59	
" " Юстиціи	28255 4	— —	13175 33	—	5499 17	— —	2699 37	— —	33231 83	— —	33231	83	
"Чрезвычайные ресурсы казны" (отмѣненный квартирный сборъ)	28205 87	— —	9 6	—	2762 64	— —	1574 96	— —	23877 33	— —	23877	33	
Итого	547829 83	265553 71	277371 93	46043 68	55067 1	486 53	203860 51	279431 50	566274 24	31679 36	597953	60	
А всего вообще	746144 28	1824182 86	280862 38	141354 45	55633 89	8049 63	351451 29	1805137 —	619921 48	152350 68	772272	16	

О распредѣленіи недоимокъ по городамъ и уѣздамъ.

ПЕТРОКОВСКОЙ ГУБЕРНІИ

за 1902 годъ.

Наименованіе городовъ и уѣздовъ.	По поземельному налогу.		По подымной подати.		По ливерковому контингенту.		По экзекуціоннымъ штрафамъ.		По разнымъ взносамъ.		Всего.		Въ 1901 году.	
	Р	у	б	л	и	и	к	о	п	ѣ	й	к		п.
<i>По городамъ:</i>														
Петрокову	33	51	14642	97	63	29	11	7	51203	1	65953	85	57471	30
Лодзи	—	—	94871	92	3	1	—	—	144101	88	238976	81	260596	94
Згержу	—	—	1834	44	—	—	—	—	13510	97	15345	41	5620	47
Ченстохову	—	—	3703	89	40	37	151	9	53774	85	57670	20	51675	67
Равъ	—	—	—	—	—	—	—	—	6598	36	6598	36	5918	40
Ласку	—	—	—	—	—	—	—	—	9615	10	9615	10	7512	16
Пабіяницамъ	—	—	1127	48	—	—	—	—	11600	8	12727	56	9716	21
Бендину	—	—	14230	3	34	20	—	—	6304	12	20568	35	11051	07
Брезинамъ	—	—	161	44	5	21	—	—	11573	40	11740	5	7415	12
Томашову	—	—	1769	51	—	—	—	—	15790	65	17560	16	13683	70
Новорадомску	—	—	403	71	115	78	298	84	12575	28	13393	61	10865	97
Итого	33	51	132745	39	261	86	461	—	336647	70	470149	46	441527	01
<i>По уѣздамъ:</i>														
Петроковскому	7030	38	3446	32	—	—	1263	45	25804	71	37544	86	31897	68
Ченстоховскому	16	71	17	96	—	—	4	54	39558	32	39597	53	38379	84
Лодзинскому	1734	44	2052	93	—	—	221	32	34609	25	38617	94	48702	75
Равскому	1154	9	380	96	—	—	31	69	13300	7	14866	80	18460	14
Ласкому	3202	11	1279	45	—	—	49	1	20113	67	24644	24	30748	39
Бендинскому	992	27	1317	97	—	—	295	5	63469	47	66074	76	66122	88
Брезинскому	441	35	608	12	—	—	75	99	30539	34	31664	80	26431	91
Новорадомскому	11403	77	6198	97	—	—	2541	40	28967	63	49111	77	43873	68
Итого	25975	12	15302	68	—	—	4482	44	256362	46	302122	70	304617	27
Всего	26008	63	148048	7	261	86	4943	44	593010	16	772272	16	746144	28

**О числѣ и родѣ преступленій
въ ПЕТРОКОВСКОЙ ГУБЕРНІИ
за 1902 годъ.**

Родъ преступленія.	Число преступленій.	Число осужденныхъ.		Вѣдомъ и сословія:										Возрастъ преступниковъ.																		
		Число осужденныхъ.		Дворянъ поместныхъ.		Дворянъ личныхъ.		Почетныхъ гражданъ и купцовъ.		Мѣщанъ.		Крестьянъ.		Военнаго сословія.		Другихъ сословій.		Ниже 17		17—20		21—30		31—40		41—50		51—60		Свыше 60		
		м.	ж.	м.	ж.	м.	ж.	м.	ж.	м.	ж.	м.	ж.	м.	ж.	м.	ж.	м.	ж.	м.	ж.	м.	ж.	м.	ж.	м.	ж.	м.	ж.	м.	ж.	
Преступленія противъ вѣры и ограждающихъ оную постановленій. 176—240 ст. Улож.	7	5	1	—	—	—	—	—	—	2	1	1	—	—	—	2	—	—	—	1	1	—	2	—	2	—	—	—	—	—	—	
Преступленія противъ порядка управленія. 29—34 ст. Уст., 262—329 ст. Улож.	6673	5811	534	11	2	13	2	281	8	2408	284	3019	23	2	—	77	4	23	2	199	14	1133	111	2095	199	1625	137	610	57	126	14	
Преступленія по службѣ государственной и общественной. 329—505 ст. Улож.	40	43	—	1	—	—	—	—	—	7	—	27	—	7	—	1	—	—	—	—	—	18	—	10	—	9	—	5	—	1	—	
Преступленія противъ постановленій о повинностяхъ государственныхъ и земскихъ. 506—539 ст. Улож.	431	418	—	—	—	—	—	3	—	123	—	287	—	4	—	1	—	—	—	—	—	236	—	173	—	9	—	—	—	—	—	
Преступленія противъ имущества и доходовъ казны. 548—830 ст. Улож.	2924	1811	337	1	—	3	—	207	5	575	93	988	23	25	—	12	3	9	1	131	13	553	113	700	120	316	64	83	19	19	7	
Преступленія противъ общественаго благоустройства и благочинія. 35—116 ст. Уст. 831—1404 ст. Улож.	9312	9255	998	11	1	7	—	274	7	4552	446	4286	53	5	—	120	7	85	4	723	75	2376	284	2978	347	2037	200	896	74	160	14	
Преступленія противъ законовъ о состояніяхъ. 1405—1448 ст., Улож.	—	—	—	—	—	—	—	—	—	—	—	—	—	—	—	—	—	—	—	—	—	—	—	—	—	—	—	—	—	—	—	—
Преступленія противъ жизни, здравія, свободы и чести частныхъ лицъ. 130—142 ст. Уст. 1449—1548 ст. Ул.	17835	8649	2161	18	2	19	8	490	43	3119	705	4815	136	5	—	183	34	114	21	602	189	2486	722	2743	737	1847	365	710	112	147	15	
Преступленія противъ правъ семейственныхъ. 143—144 ст. Уст., 1549—1600 ст. Ул.	42	23	10	—	—	—	—	—	—	6	—	16	9	—	—	1	1	—	—	—	—	1	6	5	13	3	3	1	1	—	—	—
Преступленія противъ собственности частныхъ лицъ. 145—181 ст. Уст., 1601—1711 ст. Улож.	8335	4748	736	1	—	—	—	22	1	1076	188	3540	52	6	—	103	25	204	35	593	93	1370	259	1473	223	722	96	299	26	87	4	
Итого	45599	30763	4777	43	5	42	10	1277	64	11868	1717	16979	290	54	—	500	74	435	63	2248	386	8179	1494	10187	1629	6570	863	2604	288	540	54	

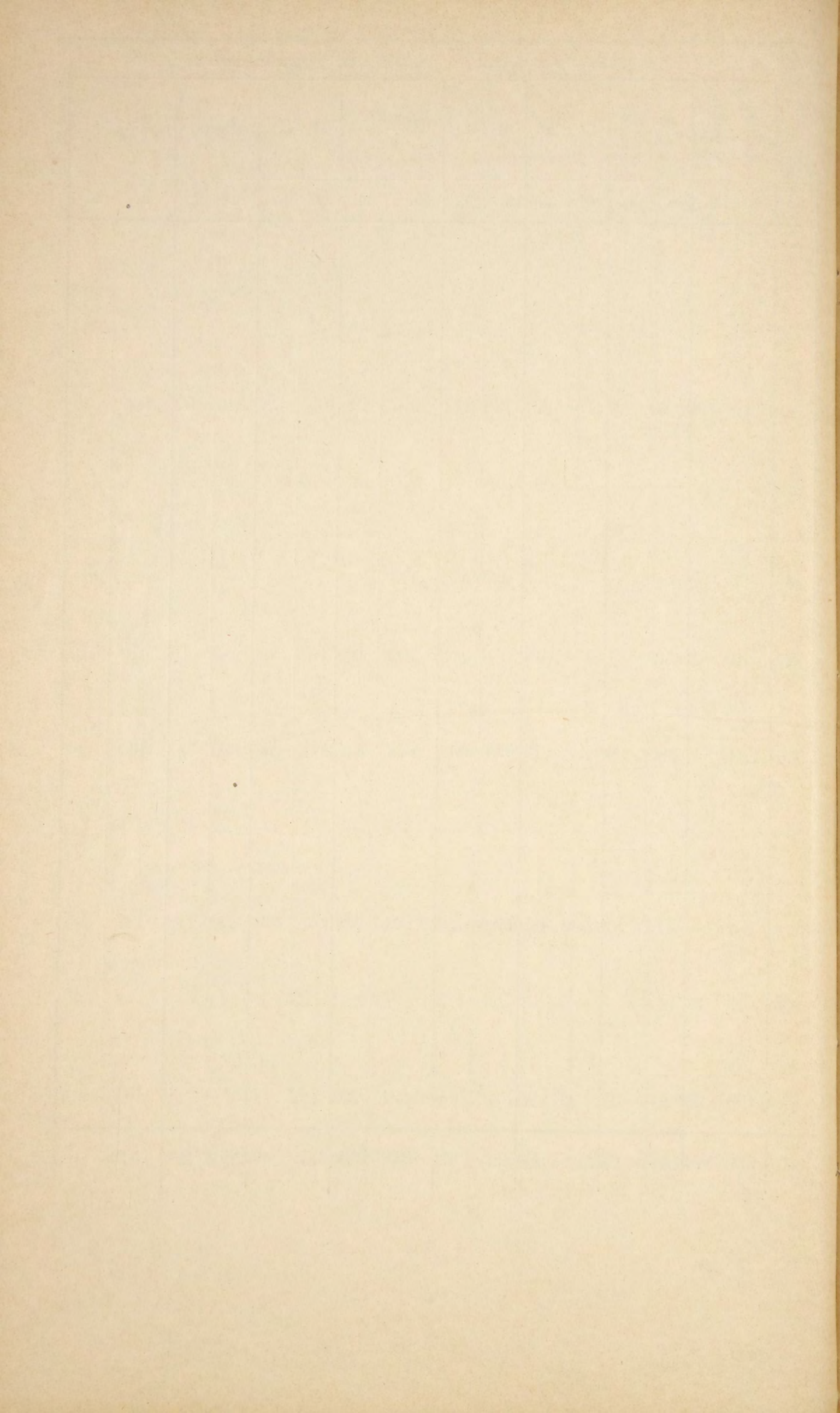

О пожарахъ
въ Петроковской губернии
за 1902 годъ.

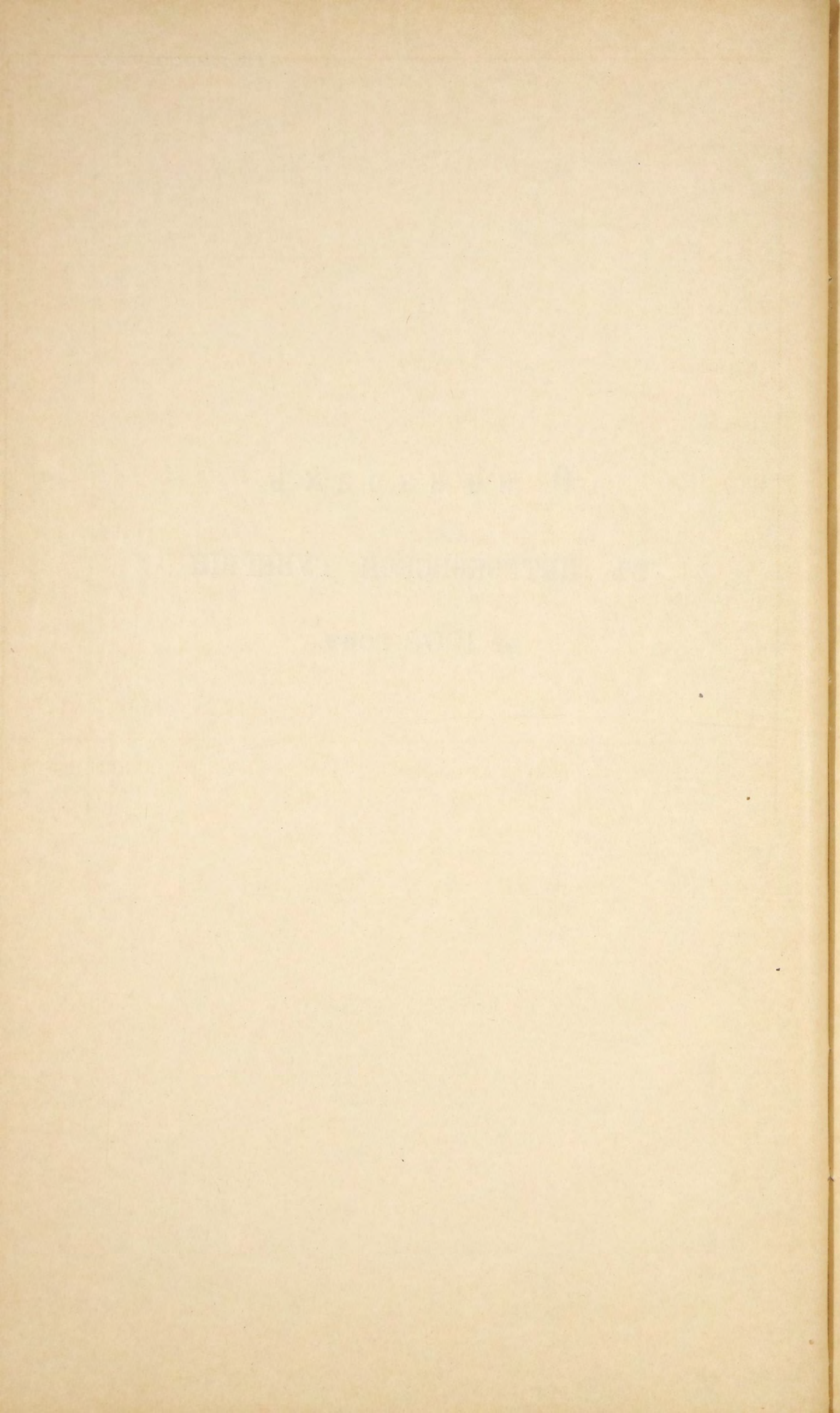

У Ѣ З Д Ы.	Въ застрахованныхъ строеніяхъ.										Въ незастрахованныхъ строеніяхъ.			
	Ч и с л о			Стоймость сгорѣвшихъ строеній.	Страховая сумма сгорѣвшихъ строеній.	Дѣйствительный пожарный убытокъ.	Убытокъ взаимнаго страхования.	Число пожаровъ.	Стоймость сгорѣвшихъ строеній.					
	Пожаровъ.	Сгорѣвшихъ недвижимостей.	Сгорѣвшихъ строеній.						Р у б л и	и к о п ѣ й к и.	Руб.	К.		
Бендинскій	46	56	87	83970	—	34560	—	20091	77	17039	69	4	2370	—
Брезинскій	68	89	182	52970	—	46220	—	38914	75	38847	75	—	—	—
Ласкій	74	110	188	71560	—	55320	—	57618	03	43710	09	3	600	—
Лодзинскій	77	87	175	509030	—	129670	—	97705	50	46561	88	1	400	—
Новорадомскій . .	67	117	196	44460	—	43740	—	35679	31	35144	70	5	571	—
Петроковскій . . .	89	132	213	101300	—	79120	—	48148	76	47119	33	4	11470	—
Равскій	32	47	89	16720	—	14390	—	15960	50	14250	60	—	—	—
Ченстоховскій . .	74	94	121	141870	—	51650	—	70465	09	30463	06	9	1490	—
И т о г о .	527	732	1251	1021880	—	454670	—	384583	71	273137	10	26	16901	—

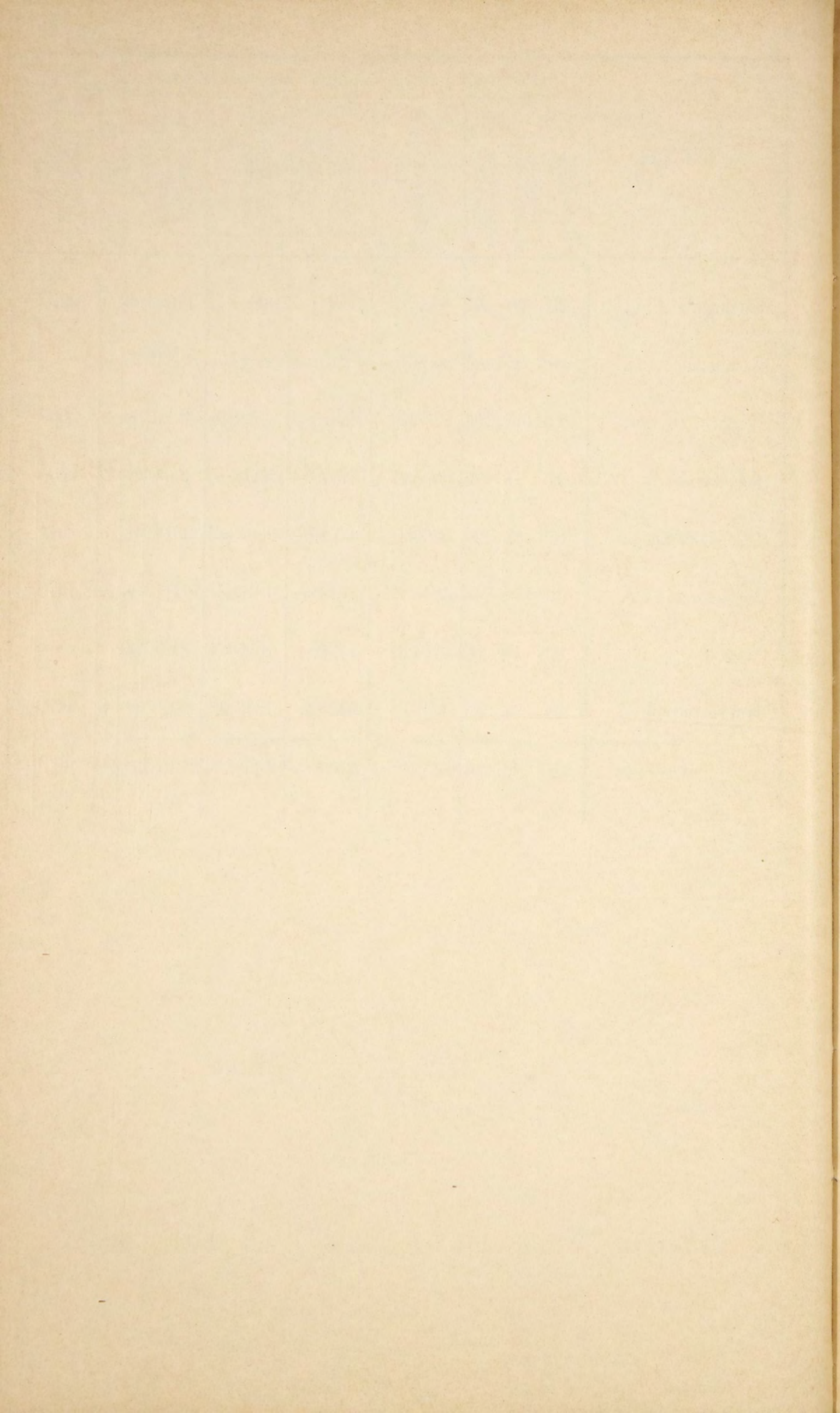

**О числѣ насильственныхъ и случайныхъ смертей
въ ПЕТРОКОВСКОЙ ГУБЕРНІИ
за 1902 годъ.**

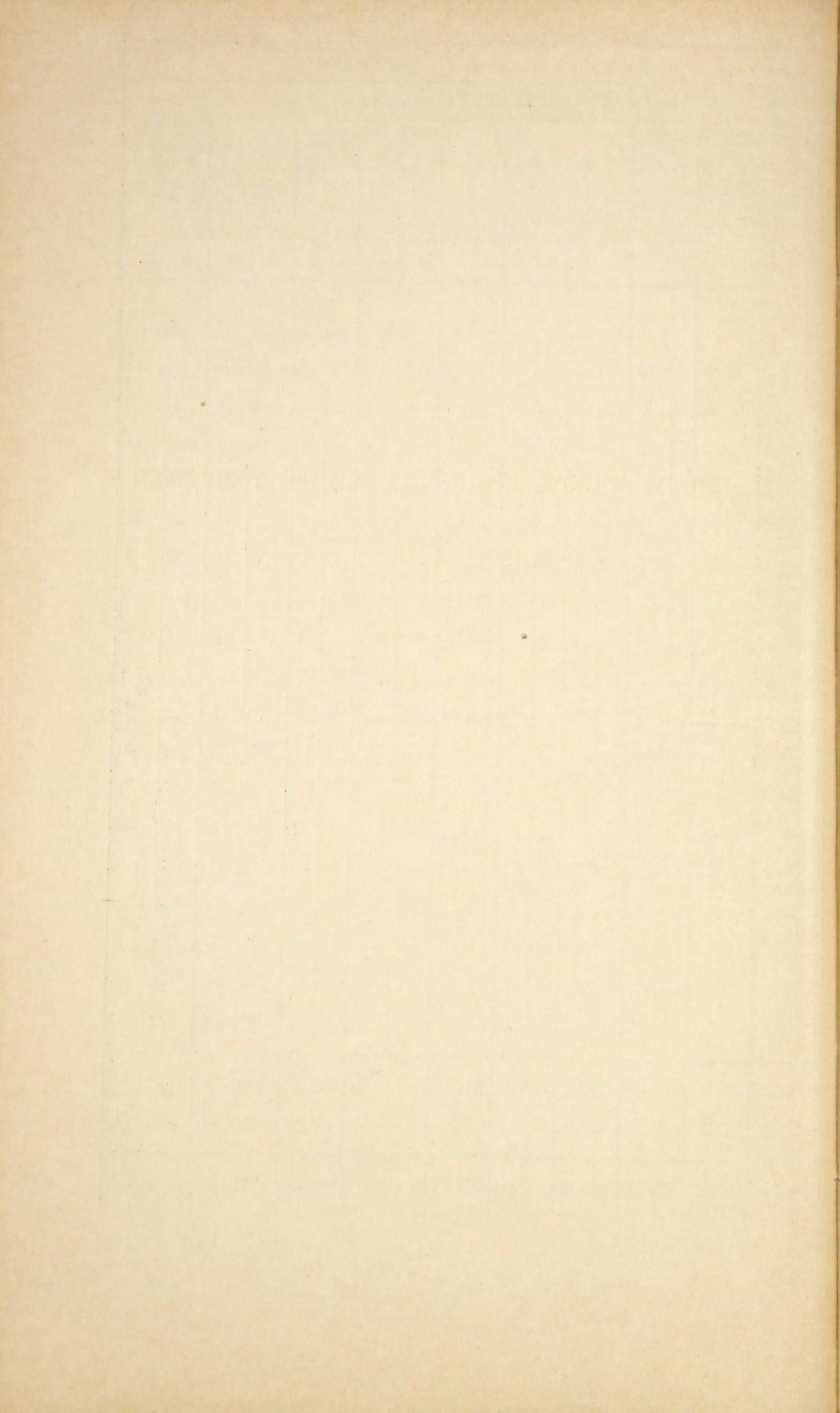

**О числѣ учебныхъ заведеній и учащихся
въ ПЕТРОКОВСКОЙ ГУБЕРНІИ
за 1902 годъ.**

Наименованіе учебныхъ заведеній.	Въ губернскомъ городѣ.			Въ уѣздныхъ и другихъ городахъ.			Въ уѣздахъ.			Всего въ губерніи.			
	Число учебныхъ заведеній.	Число учащихся.		Число учебныхъ заведеній.	Число учащихся.		Число учебныхъ заведеній.	Число учащихся.		Число учебныхъ заведеній.	Число учащихся.		
		Муж. пола.	Жен. пола.		Муж. пола.	Жен. пола.		Муж. пола.	Жен. пола.		Муж. пола.	Жен. пола.	Обоего пола.
Мужскія гимназій	1	395	—	2	903	—	—	—	—	3	1298	—	1298
Женскія гимназій	1	—	342	1	—	686	—	—	—	2	—	1028	1028
Сосновицкое реальное училище	—	—	—	—	—	—	1	408	—	1	408	—	408
Коммерческія 7-миклассныя училища	—	—	—	4	1624	128	—	—	—	4	1624	128	1752
Лодзинское мануфактурно-промышленное училище	—	—	—	1	419	—	—	—	—	1	419	—	419
Домбровское горное училище	—	—	—	—	—	—	1	116	—	1	116	—	116
Александровскія городскія училища	1	296	—	2	376	—	—	—	—	3	672	—	672
2-хъ классныя городскія мужскія начальныя училища	—	—	—	1	116	—	—	—	—	1	116	—	116
2-хъ классныя сельскія мужскія начальныя училища	—	—	—	—	—	—	1	706	—	1	706	—	706
2-хъ классныя сельскія общія начальныя училища	—	—	—	—	—	—	3	877	439	3	877	439	1316
1-о классныя городскія мужскія начальныя училища	2	177	—	11	1430	—	—	—	—	13	1607	—	1607
Такія-же женскія училища	2	—	210	17	—	2098	—	—	—	19	—	2308	2308
Такія-же общія училища	2	108	15	30	3368	1075	—	—	—	32	3476	1090	4566
1-о классныя сельскія мужскія начальныя училища	—	—	—	—	—	—	4	783	—	4	783	—	783
Такія-же женскія училища	—	—	—	—	—	—	5	—	923	5	—	923	923
Такія-же общія училища	—	—	—	—	—	—	419	19937	10968	419	19937	10968	30905
Воскресно-ремесленныя училища	1	92	—	17	858	—	2	31	—	20	981	—	981
Воскресно-коммерческія училища	1	55	—	1	322	—	—	—	—	2	377	—	377
2-хъ классныхъ городскихъ мужскихъ еврейскихъ начальн. училищъ	—	—	—	1	316	—	—	—	—	1	316	—	316
1-о классныхъ городскихъ мужскихъ еврейскихъ начальныхъ училищъ	1	84	—	4	363	—	—	—	—	5	447	—	447
Такія-же женскія училища	1	—	114	7	—	1117	—	—	—	8	—	1231	1231
Такія-же общія училища	—	—	—	2	74	99	—	—	—	2	74	99	173
Такія-же сельскія училища	—	—	—	—	—	—	2	30	88	2	30	88	118
Евангелическія кантораты	—	—	—	10	765	687	25	582	463	35	1347	1150	2497
Частныя фабричныя начальныя училища	—	—	—	8	1483	1143	13	1825	1397	21	3308	2540	5848
Частныя 6-ти классныя женскія училища	—	—	—	4	—	890	—	—	—	4	—	890	890
Частныя 4-хъ классныя мужскія реальныя училища	—	—	—	1	162	—	—	—	—	1	162	—	162
Частныя 4-хъ классныя училища съ курсомъ мужскихъ прогимназій	—	—	—	2	221	—	—	—	—	2	221	—	221
Частныя 4-хъ классныя городскія по полож. 1887 г. училища	—	—	—	1	39	—	—	—	—	1	39	—	39
Частныя 4-хъ классныя женскія училища	1	—	136	12	—	1262	3	—	233	16	—	1631	1631
Частныя 3-хъ классныя женскія училища	—	—	—	1	—	71	—	—	—	1	—	71	71
Частныя 2-хъ классныя мужскія начальныя училища	—	—	—	7	841	—	—	—	—	7	841	—	841
Такія-же женскія училища	—	—	—	8	—	401	1	—	44	9	—	445	445
Такія-же общія училища	1	7	8	11	518	165	8	309	304	20	834	477	1311
Частныя 1-о классныя женскія начальныя училища	—	—	—	4	—	162	1	—	50	5	—	212	212
Такія-же общія училища	3	90	57	12	348	406	17	547	476	32	985	939	1924
Частныя рисовальныя училища	—	—	—	1	9	—	—	—	—	1	9	—	9
Частныя 4-хъ классныя еврейскія женскія училища	—	—	—	2	—	412	—	—	—	2	—	412	412
Частныя 3-хъ классныя еврейскія женскія училища	—	—	—	1	—	92	—	—	—	1	—	92	92
Частныя 2-хъ классныя еврейскія мужскія начальн. училища	—	—	—	4	180	—	—	—	—	4	180	—	180
Такія-же женскія училища	—	—	—	8	—	597	—	—	—	8	—	597	597
Частныя 1-о классныя еврейскія мужскія начальн. училища	—	—	—	2	85	—	—	—	—	2	85	—	85
Такія-же женскія училища	1	—	33	1	—	80	—	—	—	2	—	113	113
Такія-же общія училища	—	—	—	2	45	30	—	—	—	2	45	30	75
Еврейскія хедеры	43	497	74	433	9860	913	163	3160	149	639	13517	1136	14653
Итого	62	1799	989	636	24725	12514	669	29311	15534	1367	55837	29037	84874

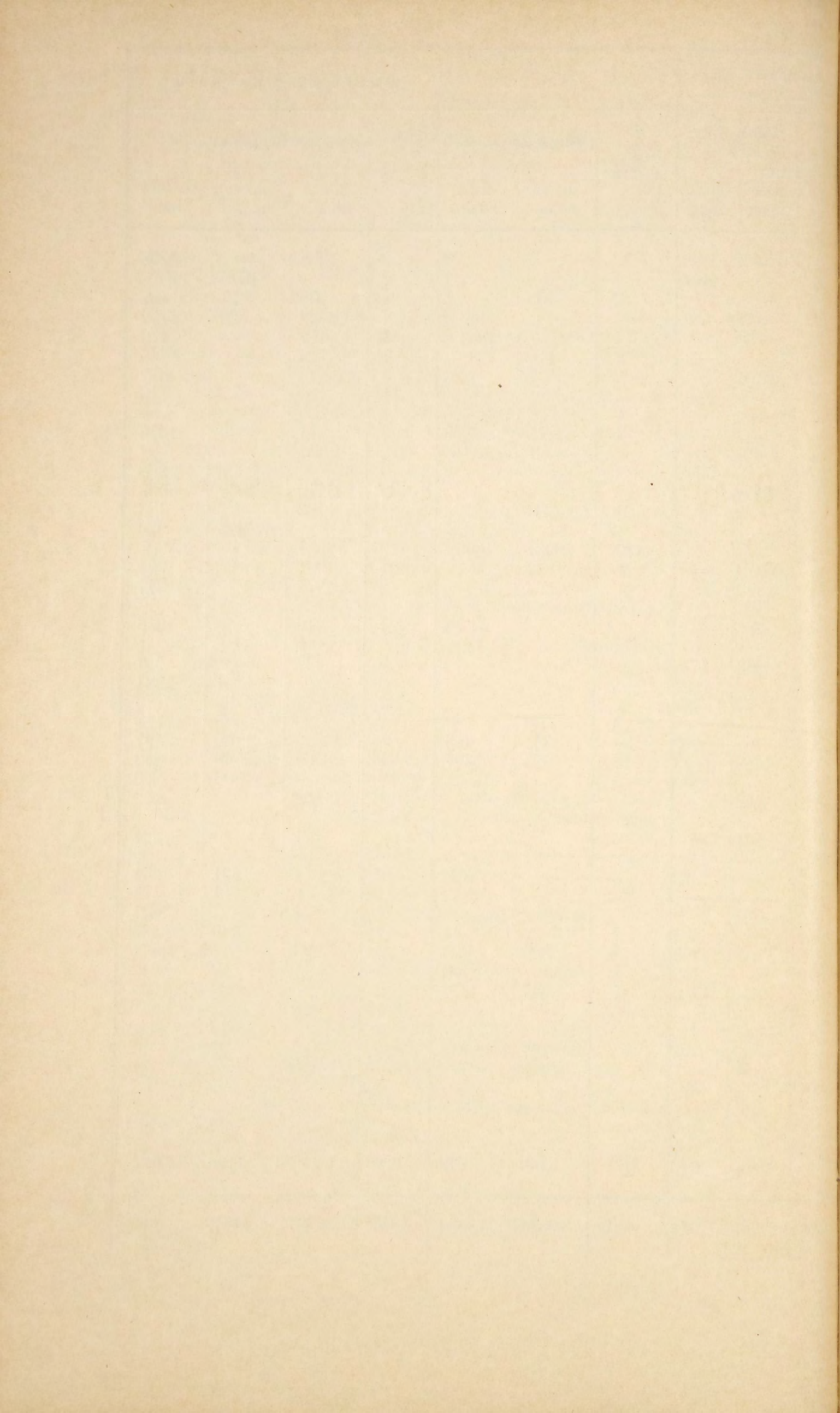

**О доходахъ и расходахъ городскихъ кассъ
въ ПЕТРОКОВСКОЙ ГУБЕРНІИ
за 1902 годъ.**

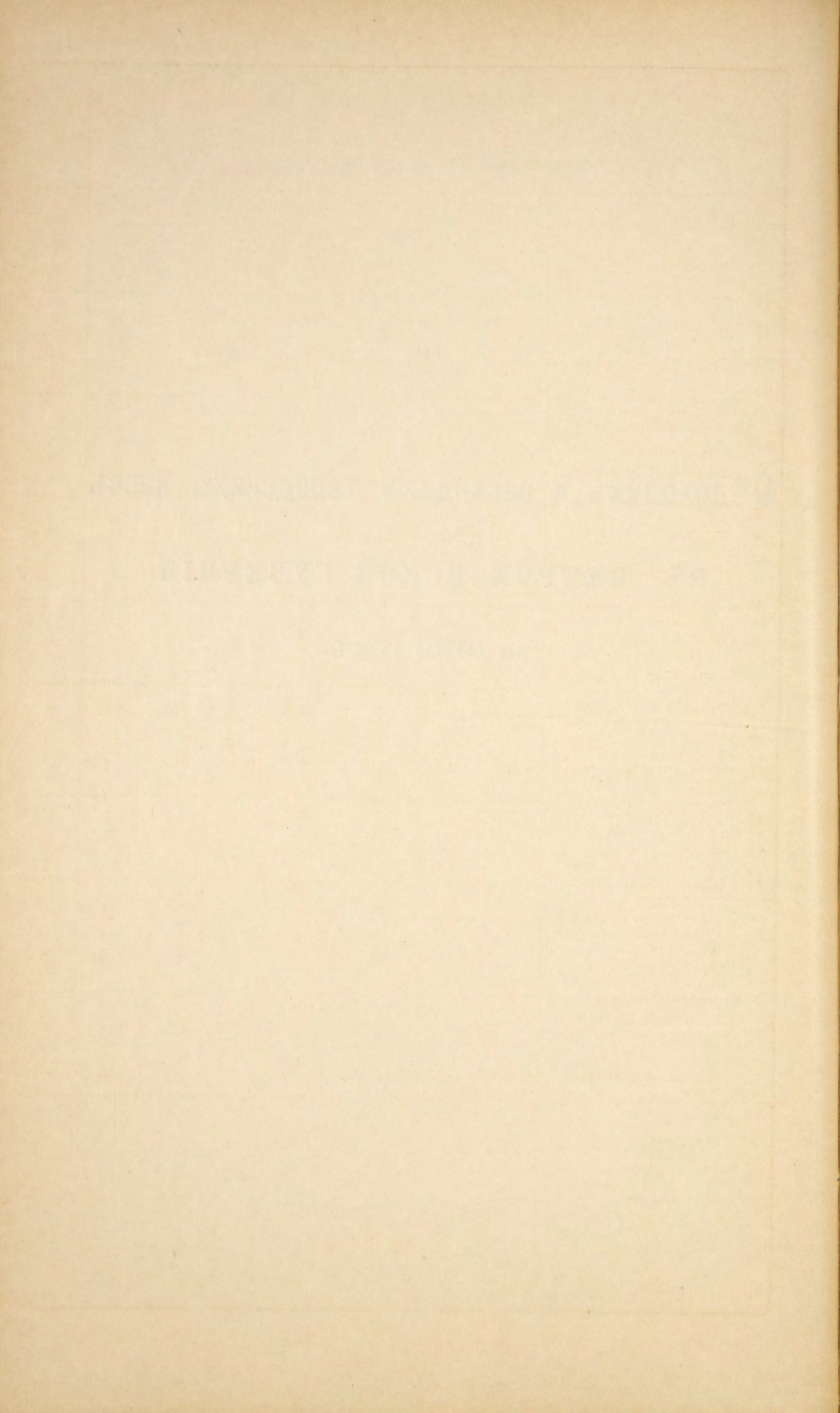

ДОХОДЫ ВЪ 1902 ГОДУ.

Наименованіе городовъ.	Съ городскихъ имуществъ и оброчныхъ статей, а также съ % отъ капиталовъ.		Съ владѣльцевъ недвижимыхъ имуществъ (сбора на освѣщеніе городскихъ улицъ и добавочной подымной подати).		Съ промышленниковъ: канонный сборъ и добавочный 50% сборъ съ патентовъ.		Налоги косвенные, бруквой сборъ, съ употребленія городскихъ мѣръ и вѣсовъ, съ протеста векселей, судеб. пошлины и листовой сборъ.		Доходы вспомога-тельные (за выдачу заграничныхъ паспортовъ).		Доходы мелочные и случайные.		Доходы чрезвычайные (изъ запаснаго капитала и пр.).		Поступило недоимокъ.		Остатокъ прошлаго 1901 года.		Итого.	
	Р	у	б	л	и	и	к	о	п	ѣ	й	к	п.							
Петроковъ . . .	12525	58 1/2	11685	94	7209	55	34787	04 1/2	689	19	1139	69 1/2	3575	—	6234	38	4285	37 1/2	82131	76
Бендинъ . . .	16484	14	3592	73	5189	30	2259	74	346	25	131	61	8700	—	4736	21	498	43	41938	41
Брезины . . .	3545	29	1656	57	2010	45	829	38	—	—	21	15	—	—	229	19	30	35	8322	38
Томашовъ . . .	9831	99 1/2	8605	51	4697	55	2648	85	129	65	1026	53	10821	10 1/2	—	—	—	—	37761	19
Ласкъ . . .	850	2 1/2	2534	49	822	10	573	88	—	—	613	6	—	—	1104	4	271	14	6768	73 1/2
Пабянице . . .	8853	90 1/2	7220	59	9743	65	1105	25	1145	10	—	—	35	40	3030	14	11529	63	42663	66 1/2
Лодзь . . .	77947	1	217940	82	314639	26	127789	83	2687	46	6147	14	5735	56	199854	8 1/2	394893	38	1347634	54 1/2
Згержь . . .	5144	49	6478	13	6239	—	1281	40	—	—	8870	75	—	—	1257	16	4025	86 1/2	33296	79 1/2
Новорадомскъ . . .	447	68	3245	76	2582	5	3650	69	—	—	4591	11	—	—	2007	40	10137	44 1/2	26662	13 1/2
Рава . . .	2558	63 1/2	1221	54	1615	35	762	93	—	—	6172	25	—	—	581	98	28	75	12941	43 1/2
Ченстоховъ . . .	28501	17 1/2	25362	05 1/2	12193	75	15534	51 1/2	354	39	1085	33	9996	—	4272	08	15631	98 1/2	112931	28
Итого . . .	166689	93	289544	13 1/2	366942	1	191223	51	5352	4	29798	62 1/2	38863	6 1/2	223306	66 1/2	441332	35	1753052	33

Б А С Ш О Д Ы 1 9 0 2 Г О Д А.

Наименованіе городовъ.	Б А С Ш О Д Ы 1 9 0 2 Г О Д А.									
	Содержаніе мѣстъ и лицъ городского управленія.	Содержаніе городскихъ имуществъ и наемъ отъ города помѣщій.	Наружное благоустройство города.	На содержаніе учебныхъ, благотворительныхъ и другихъ общественныхъ заведеній.	На уплату долговъ, удовлетвореніе невыполненныхъ расходовъ и составленіе запаснаго капитала.	Мелочныя расходы.	Единовременные расходы (по благоустройству города).	И т о г о .	ОСТАТОКЪ.	
	Р у б л и н к о п ѣ й к и ц .									
Петроковъ . . .	23290 78	4692 66 ¹ / ₂	8516 86	5096 59	3853 40	841 57	24954 39	71246 25 ¹ / ₂	10885	50 ¹ / ₂
Бендинъ . . .	8269 23	3068 40	1147 31	1252 39	9528 41	313 52	5444 63	29023 89	12914	52
Брезины . . .	2786 18	1605 60	730 7	503 31	408 95	180 14	626 16	6840 41	1481	97
Томашовъ . . .	15511 23	2984 68	1250 95	3418 23	2018 37	474 3	3442 49	29099 98	8661	21
Пабянице . . .	13241 6	1408 63	3049 20	1591 50	6101 27	1973 1	2308 54	29673 21	12990	45 ¹ / ₂
Ласкъ . . .	1861 18	1689 96	306 30	41 48	107 27	226 41	2345 46	6578 6	190	67 ¹ / ₂
Лодзь . . .	356882 86	29614 66	115143 28	63178 —	349363 ¹ / ₂	18234 63 ¹ / ₂	182344 33	1114760 77	232873	77 ¹ / ₂
Згерзь . . .	10128 32	1317 19	2771 51	1275 —	12909 48	907 69 ¹ / ₂	3037 27	32346 46 ¹ / ₂	950	33
Новорадомскъ . . .	5515 26	1602 60	384 49	408 33	8047 77	736 95	4410 41	21105 81	5556	32 ¹ / ₂
Рава . . .	4950 08	1156 71 ¹ / ₂	689 43	284 68	1865 97	269 95	— —	9216 82 ¹ / ₂	3724	61
Ченстоховъ . . .	34942 67 ¹ / ₂	4271 60	12676 68	10278 30	660 80	505 89	39634 15 ¹ / ₂	102970 10	9961	18
И т о г о . . .	477378 85 ¹ / ₂	53412 70	146666 8	87327 81	394864 69 ¹ / ₂	24663 80	268547 83 ¹ / ₂	1452861 77 ¹ / ₂	300190	55 ¹ / ₂

**О состояніи запаснаго капитала городскихъ
кассъ**

ВЪ ПЕТРОКОВСКОЙ ГУБЕРНІИ

за 1902 годъ.

THE UNIVERSITY OF CHICAGO PRESS

THE UNIVERSITY OF CHICAGO PRESS

CHICAGO, ILL.

Названіе городовъ.	Въ 1-му Января 1902 г. состояло на храненіи въ Петроковскомъ Отдѣленіи Государственнаго Банка.		Въ теченіи 1902 г. поступило въ Банкъ.		И Т О Г О.		Въ теченіи 1902 года вытребовано изъ Банка на текущія потребности.		Загѣмъ къ 1-му Января 1903 года состоитъ въ Петроковскомъ Отдѣленіи Государственнаго Банка.	
	Р у б л и и к о п ѣ й к и.									
Петроковъ	74436	35	3960	33	78396	68	200	—	78196	68
Бендинъ	28288	83	6382	94	34671	77	5000	—	29671	77
Брезины	15819	46	396	25	16215	71	—	—	16215	71
Томашовъ	5873	78	1564	56	7438	34	400	—	7038	34
Ласкъ	1280	86	107	27	1388	13	—	—	1388	13
Пабіянице	31076	70	4542	24	35618	94	300	—	35318	94
Лодзь	810495	27	301164	65	1111659	92	64900	—	1046759	92
Згержъ	53716	73	6357	69	60074	42	5400	—	54674	42
Новорадомскъ	14762	07	1138	62	15900	69	—	—	15900	69
Рава	7230	33	647	39	7877	72	1000	40	6877	32
Ченстоховъ	23008	07	2246	38	25254	45	10000	—	15254	45
Итого	1065988	45	328508	32	1394496	77	87200	40	1307296	37

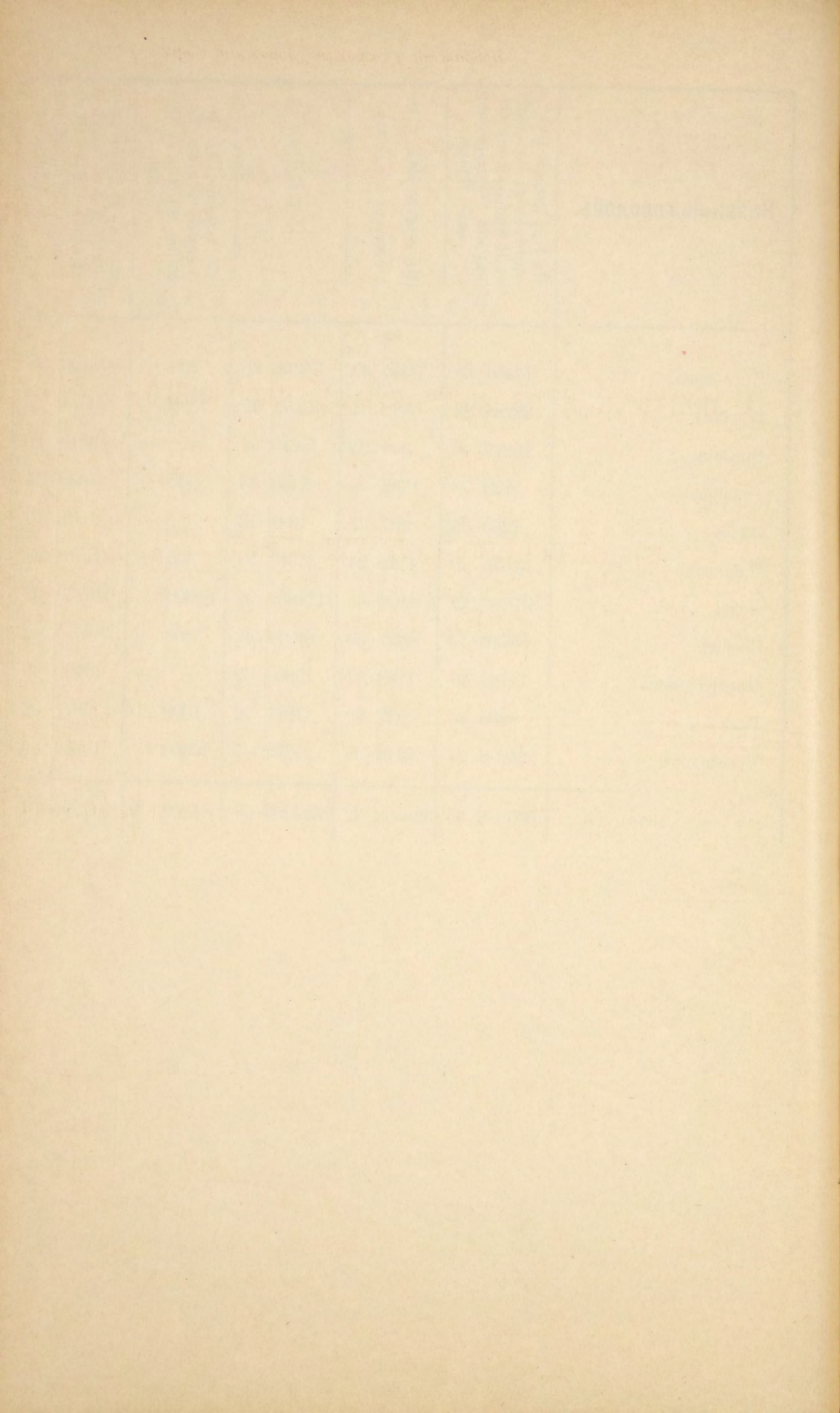

**О приходѣ и расходѣ суммъ дорожнаго
сбора**

ВЪ ПЕТРОКОВСКОЙ ГУБЕРНІИ

за 1902 годъ.

Название уѣздовъ.	И Р И Ж О Д Ъ.																			
	Остатокъ наличности съ 1901 г.	Опредѣлено къ поступленію въ 1902 году,			Поступило въ 1902 году.			Итого съ остат- комъ 1901 го- да.	Сложено со сче- товъ.	Осталось въ недо- имѣ къ 1903 го- ду.										
		Недои- мокъ съ 1901 г.	Окладъ за 1902 годъ.	Всего.	Въ счетъ оклада и недои- мокъ.	Случай- ныхъ до- ходовъ и 10% сбора.	Получе- но изъ другихъ казна- чействъ.													
Р у б л и н к о п ѣ й к и.																				
По Петроковскому уѣзду . . .	6812	20	2252	42	18747	65	21000	7	18140	—	5351	20	10000	—	40303	40	—	92	2859	15
„ Новорадомскому „ . . .	5520	50	1468	62	16707	68	18176	30	16306	22	2631	75	21000	—	45458	47	—	—	1870	8
„ Ченстоховскому „ . . .	12063	5	57	5	17599	61	17656	66	17526	4	11283	65	8000	—	48872	74	—	—	130	62
„ Бендинскому „ . . .	20974	50	1598	82	13408	73	15007	55	13600	41	16480	19	10000	—	61055	10	3	10	1404	4
„ Ласкому „ . . .	17308	16	191	45	12586	7	12777	52	12464	35	3420	70	—	—	33193	21	74	91	238	26
„ Равскому „ . . .	1126	68	104	91	9954	96	10059	87	10030	23	1011	55	36100	—	48268	46	—	—	29	64
„ Лодзинскому „ . . .	32901	78	15330	71	65180	9	80510	80	64994	81	59808	26	—	—	157704	85	—	—	15515	99
„ Брезинскому „ . . .	1997	23	454	66	12003	78	12458	44	12331	68	3740	26	12000	—	30069	17	—	30	126	46
Итого . . .	98704	10	21458	64	166188	57	187647	21	165393	74	103727	56	97100	—	464925	40	78	31	22174	24

Название уѣздовъ.	Р А С Х О Д Ъ.																			
	На по- стройку шоссе.		На ре- монтъ до- рогъ I-го разряда.		На по- чинку и от- стройку мостовъ.		На со- держаніе дорож- ной служ- бы.		На 4% въ поль- зу тех- никовъ.		На пособіе гминамъ по от- стройкѣ мостовъ на доро- гахъ II-го разряда.		Мелкіе и случайные расходы и на 1% ин- струмен- тальный капиталь казны.		Выслано въ дру- гія ка- значей- ства.		Итого.		Остается въ налич- ности на 1903 годъ.	
	Р у б л и и к о п ѣ й к и.																			
По Петроковскому уѣзду	—	—	19762	86	3586	65	5856	4	159	18	688	—	693	77	—	—	30746	50	9556	90
„ Новорадомскому „	24095	37	7275	90	2990	10	2952	—	—	—	4045	—	11	20	—	—	41369	57	4088	90
„ Ченстоховскому „	19680	86	16179	92	1272	74	2825	77	525	20	—	—	161	70	3000	—	43646	19	5226	55
„ Бендинскому „	19998	—	11995	6	922	94	2683	50	—	—	—	—	10	35	11000	—	46609	85	14445	25
„ Ласкому „	—	—	4920	—	—	—	1736	92	255	—	564	77	207	95	18500	—	26184	64	7008	57
„ Равскому „	38673	25	6569	17	496	15	2353	34	—	—	—	—	25	—	—	—	48116	91	151	55
„ Лодзинскому „	2506	98	47516	67	5731	45	4555	39	2404	77	—	—	623	47	69600	—	132938	73	24766	12
„ Брезинскому „	15925	38	9163	91	918	67	1980	38	—	—	—	—	35	43	—	—	28023	77	2045	40
И т о г о	120879	84	123383	49	15918	70	24943	34	3344	15	5297	77	1768	87	102100	—	397636	16	67289	24

**Доходы и расходы божничныхъ кассъ
въ Петроковской губерніи
за 1902 годъ.**

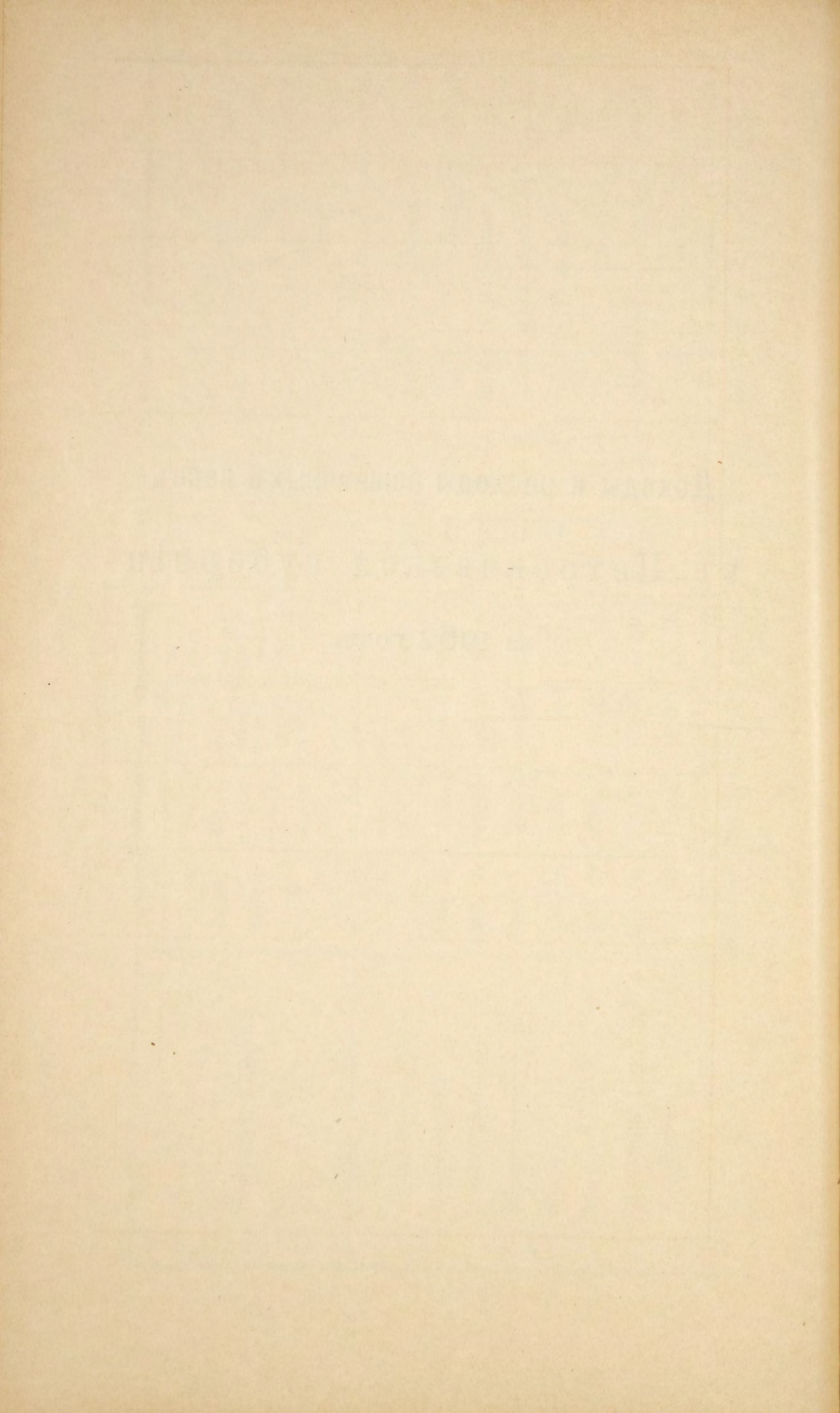

Название городовъ и уѣздовъ.	Слѣдовало къ поступленію.								П о с т у п и л о .		Сложено со счетовъ.		Осталось въ недоимѣ.		Сборъ (склада) съ од- ного лица составлялъ				Расходы составили.	
	Недоимокъ отъ прежнихъ лѣтъ.		Склады съ от- цовъ семействъ.		Прочихъ дохо- довъ.		И т о г о .								Maximum.		Minimum.			
	Р	у	б	л	и	и	к	о	п	ѣ	й	к	и							
Гор. Петроковъ	2250	31	4086	—	1369	—	7705	31	4944	71	450	50	2310	10	250	—	1	—	4920	25
Петроковскій уѣздъ	4133	93	1220	68	43	50	5398	11	866	44	62	—	4469	67	20	—	—	50	1855	24
Новорадомскій уѣздъ	6844	97	891	67	67	12	7803	76	2784	11	—	—	5019	65	50	—	—	15	958	79
Ченетоховскій уѣздъ	6819	31	10969	59	3348	74	21137	64	17115	53	—	—	4022	11	150	—	—	22 ^{1/2}	16605	67
Бендинскій уѣздъ	21866	22	14150	73	5029	16	41046	11	12895	41	2176	25	25974	45	70	—	1	50	11865	98
Ласкій уѣздъ	3536	27	3310	45	1156	73	8003	45	4467	18	—	—	3536	27	300	—	—	25	4458	79
Гор. Лодзь	34660	92	45503	41	925	—	81089	33	46692	21	—	—	34397	12	1000	—	1	—	46067	88
Лодзинскій уѣздъ	1373	74 ^{1/2}	—	—	798	55	2172	29 ^{1/2}	751	30	—	—	1420	99 ^{1/2}	—	—	—	—	740	37
Брезинскій уѣздъ	5853	68	7418	39	3242	95	16515	02	11846	06	—	—	4668	96	100	—	—	50	8603	93
Равскій уѣздъ	1066	05	2400	35	520	72	3987	12	3481	90	—	—	505	22	57	—	—	45	3473	09
И т о г о	88405	40 ^{1/2}	89951	27	16501	47	194858	14 ^{1/2}	105844	85	2688	75	86324	54 ^{1/2}	1000	—	—	15	99549	99

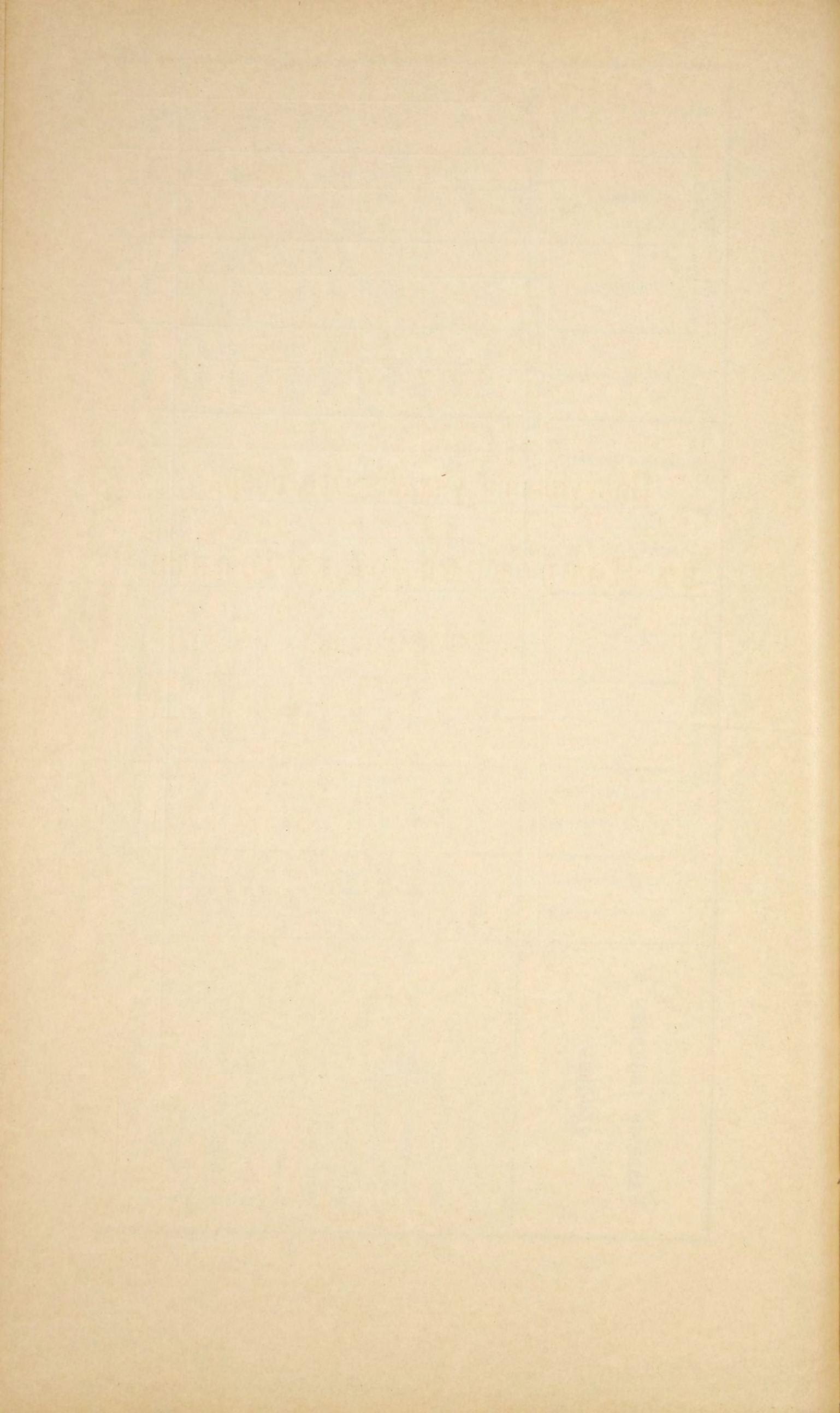

**Поступленія училищнаго сбора
въ Петроковской губерніи
за 1902 годъ.**

Историческое описание

губернии Московской губернии

в 1795 году

Наименованіе городовъ и уѣздовъ.	Пособія отъ казны.		Изъ городскихъ кассъ.		Изъ гминныхъ кассъ.		Изъ складокъ отъ училищныхъ обществъ.		Отъ ремесленниковъ.		% отъ училищныхъ капиталовъ.		Плата за уче-ніе.		Пособій отъ разныхъ об-ществъ и лицъ.		Складокъ нату-рою по оцѣнкѣ на деньги.		Недоимокъ прежнихъ лѣтъ.		Итого.		
	Р	у	б	л	н	и	и	к	о	п	ѣ	й	к	и									
Городъ Петроковъ . .	60	—	5691	—	—	—	7030	16	—	—	—	—	259	30	180	—	—	—	—	22	93	13243	39
„ Лодзь	—	—	15000	—	—	—	100998	—	356	50	—	—	—	—	—	—	—	—	—	—	—	116354	50
Уѣздъ Бендинскій . .	4580	4	650	—	—	—	19053	3	17958	42	189	5	—	—	—	—	36	—	—	—	—	42466	54
„ Брезинскій . .	3888	—	1395	—	—	—	24097	70 1/2	—	—	—	—	—	—	—	—	2289	35	—	—	—	31670	5 1/2
„ Ласкій	4598	—	1500	—	—	—	20979	43 1/2	—	—	92	—	—	—	—	—	—	—	—	—	—	27169	43 1/2
„ Лодзинскій . .	4631	93	725	—	—	—	25557	10	184	12	400	84	—	—	200	—	72	—	—	—	—	31770	99
„ Новорадомскій .	6480	—	30	—	—	—	16418	34	—	—	178	—	—	—	—	—	48	—	—	—	—	23154	34
„ Петроковскій .	7034	—	—	—	100	—	19065	18	16	50	—	—	—	—	—	—	—	—	—	—	—	26215	68
„ Равскій	2243	49	270	80	—	—	8897	70	—	—	—	—	—	—	—	—	168	—	—	—	—	11579	99
„ Ченстоховскій .	5624	22	575	—	—	—	27375	78	—	—	—	—	—	—	215	—	—	—	2288	48	—	36078	48
Всего .	39139	68	25836	80	100	—	269472	43	18515	54	859	89	259	30	595	—	2613	35	2311	41	—	359703	40

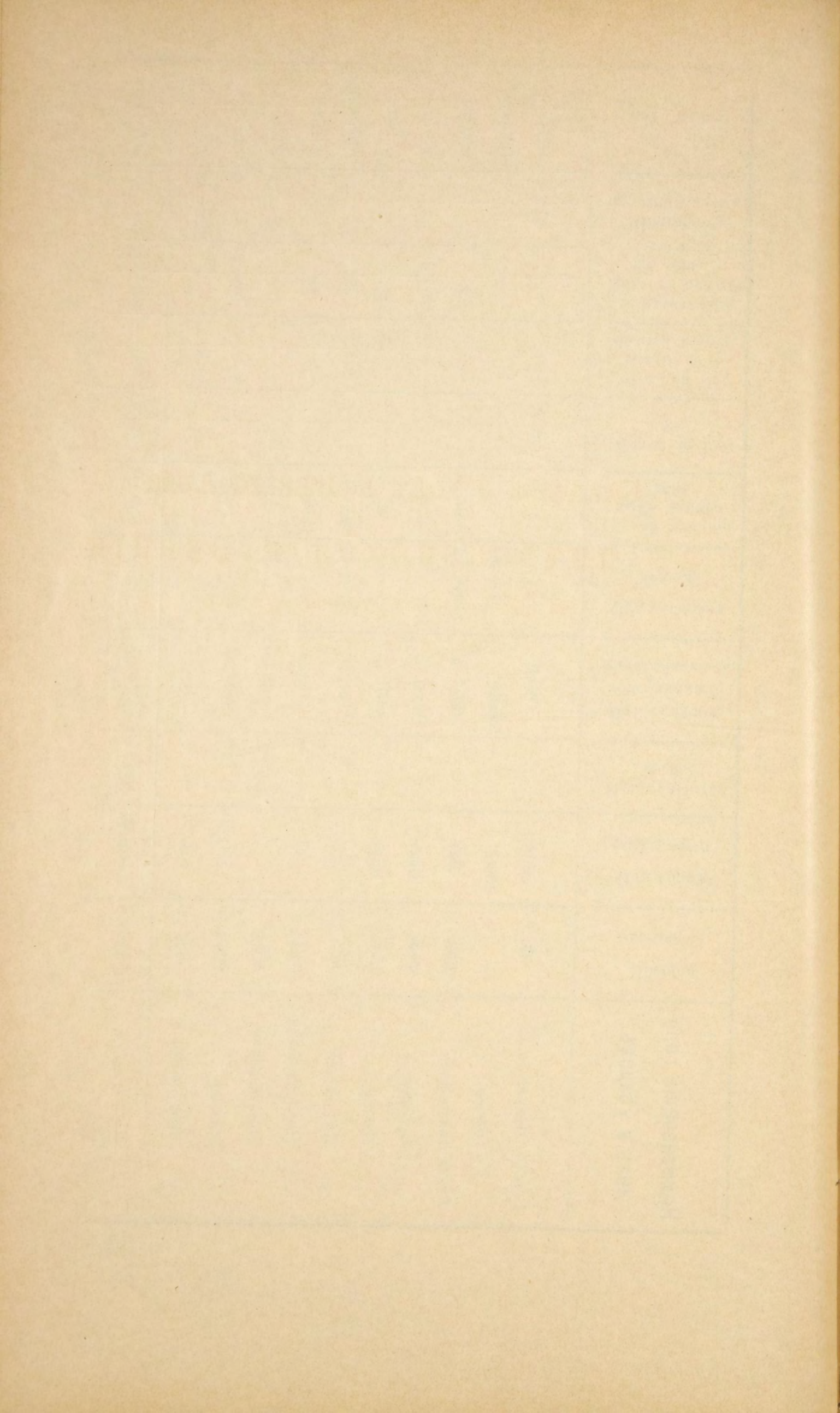

**Свѣдѣнія о ходѣ акцизнаго дѣла
ВЪ ПЕТРОКОВСКОЙ ГУБЕРНІИ**

(за исключеніемъ Равскаго уѣзда)

ЗА 1902 ГОДЪ.

Патентнаго сбора	39751 р. 99	”
Сахарнаго дохода	270687 р. 12	”
Дохода съ нефтяныхъ маслъ	2850 р. —	”
Случайныхъ поступленій	1312 р. 54	”
Сбора съ уксусныхъ и лаковыхъ заводовъ на содержаніе акцизнаго надзора	12050 р. —	”

б) дохода отъ казенной продажи питей:

Дохода за проданное казенное вино (вмѣстѣ съ акцизомъ)	6721631 р. 96 1/2	”
За невозвращенную посуду	19028 р. 33	”
Коммисіоннаго сбора съ напитковъ	27984 р. 58	”
Прочихъ поступленій по казенной продажѣ питей	4070 р. 2	”
					В с е г о	<u>8077359 р. 26 1/2</u>	”

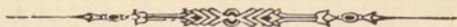

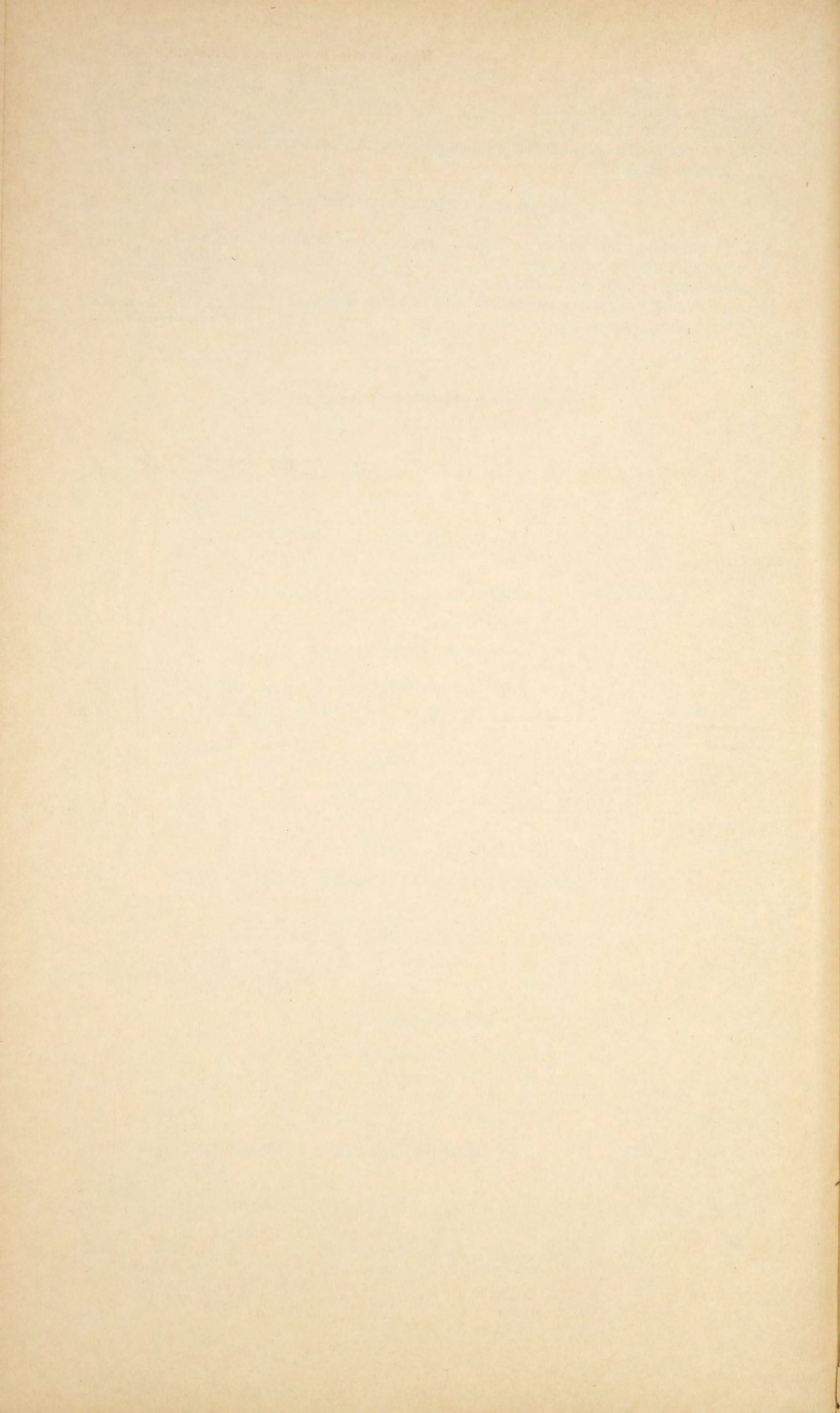

ВѢДОМОСТЪ

объ эпидемическихъ болѣзняхъ въ Петроковской губерніи за 1902 годъ.

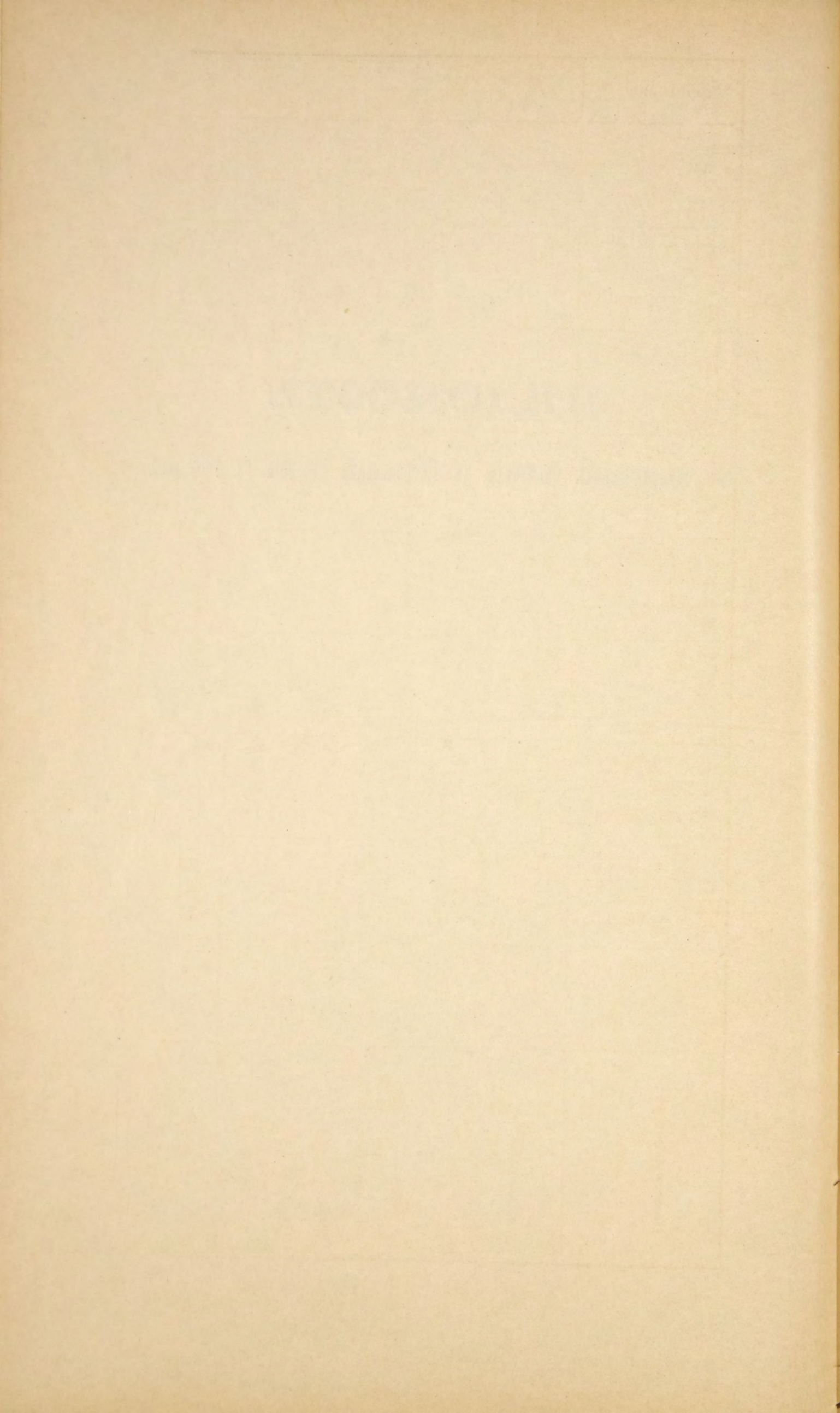

Наименованіе уѣз- довъ.	О с п а.		Т и ф ѣ.		Скарлатина.		Крупу и диф- теритъ.		К о р ь.		Коклюшъ.		Дезинтерія.		Эпидемич. га- строэнтеритъ.		И т о г о.		% смертности.
	Заболѣло.	Умерло.	Заболѣло.	Умерло.	Заболѣло.	Умерло.	Заболѣло.	Умерло.	Заболѣло.	Умерло.	Заболѣло.	Умерло.	Заболѣло.	Умерло.	Заболѣло.	Умерло.	Заболѣло.	Умерло.	
Петроковскій . .	157	2	144	13	95	28	416	63	104	9	140	29	19	—	5	—	938	144	15,3
Бендинскій . .	387	98	903	138	496	83	1714	292	877	101	1681	98	172	25	1355	202	17585	1037	13,6
Брезинскій . .	34	1	197	35	151	9	505	11	38	2	40	—	38	1	69	3	1072	62	15,1
Ласкій . . .	5	—	183	29	319	44	823	180	323	23	157	1	66	17	237	18	2113	312	14,7
Лодзинскій . .	454	97	1472	251	2398	433	3481	565	3554	286	1795	188	1076	85	2189	282	16419	2187	13,3
Новорадомскій . .	5	—	179	8	100	15	2702	303	231	18	211	4	123	28	681	86	4232	462	10,9
Равскій . . .	127	37	128	11	95	20	194	44	140	22	38	1	34	3	160	15	916	153	16,7
Ченстоховскій . .	37	1	159	10	114	17	526	39	126	3	75	2	118	12	455	39	1610	123	7,6
И т о г о .	1064	236	3365	495	3768	649	10361	1597	5393	464	4137	323	1646	171	5151	645	34885	4580	13,1

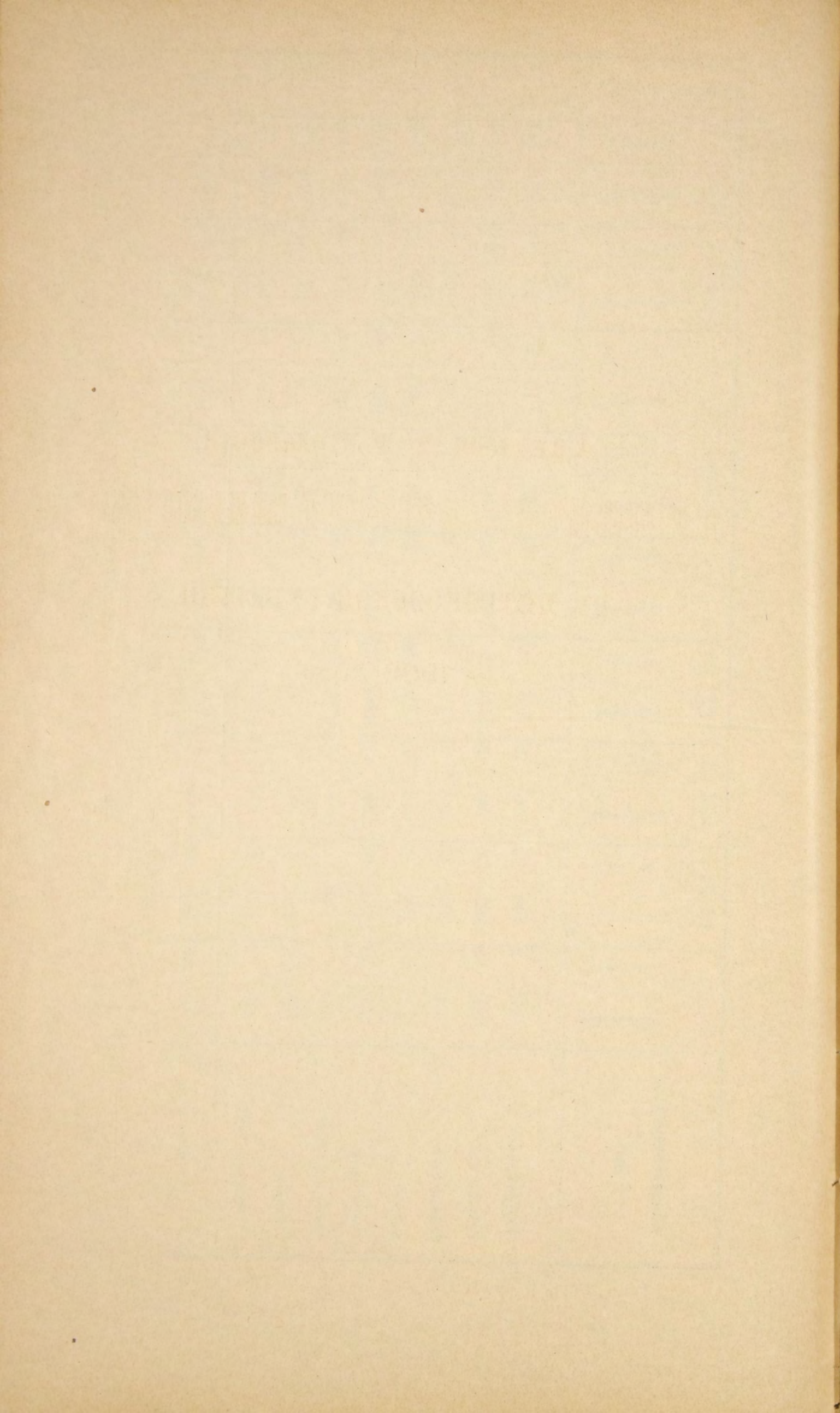

Свѣдѣнія о дѣятельности
ПЕТРОКОВСКАГО ОТДѢЛЕНІЯ КРЕСТЬЯНСКАГО ПОЗЕМЕЛЬНАГО БАНКА
ВЪ ПЕТРОКОВСКОЙ ГУБЕРНІИ
за 1902 годъ.

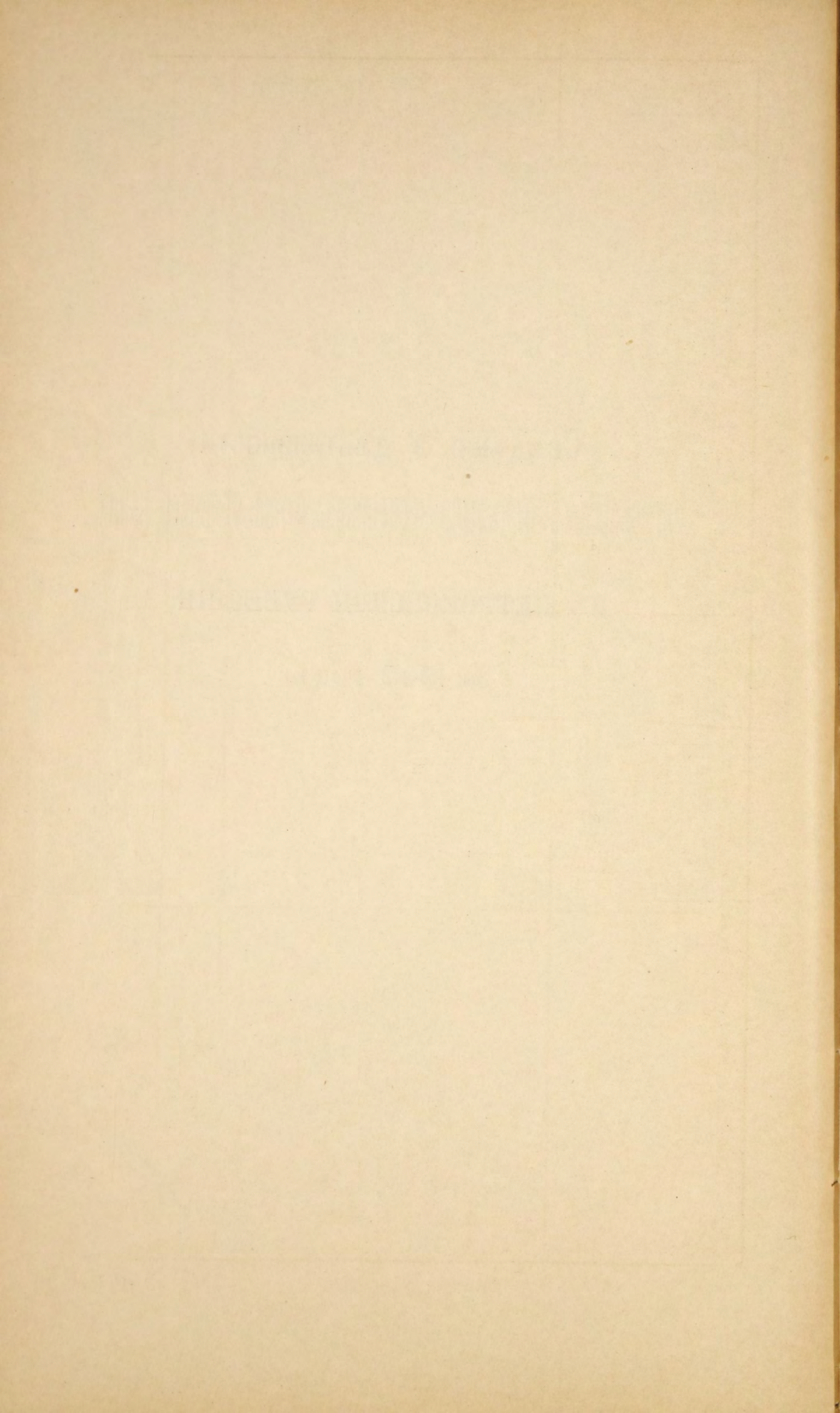

Заявленія о выдачѣ орудъ.				Выданныя оруды.					
У ѣ з д ы .	Число зая- вленій.	Земля въ десяти- нахъ.	Испраши- ваемая сеуда въ рубляхъ.	Число домохо- злевъ.	Число душъ муж- скаго пола.	Количе- ство земли въ десяти- нахъ.	Покупная сумма.	Сеуда.	Число орудъ.
Петроковскій	14	1944,7	238890	126	239	811,35	86573	66240	5
Брезинскій товарищ.	4	330,32	50875	95	215	578,78	120556	72830	3
„ одиночн.	5	37,18	7250	—	—	—	—	—	—
Бендинскій	3	207,72	16100	32	79	213,04	36585	26380	2
Лодзинскій	1	73,19	10650	91	263	403,02	85505	56850	3
Ласкій	13	1120,46	137358	11	20	115,57	15300	11960	1
Новорадомскій товарищ.	9	838,42	93705	151	405	852,04	114562	7880	7
„ одиночн.	—	—	—	21	59	155,29	22053	14950	21
Равскій	2	169,46	25460	63	182	409,3	47978	38160	5
Ченстоховскій	1	29,8	3840	141	371	951,16	179025	118220	9
Итого товарищ	47	4707,72	576878	710	1774	4334,26	686084	469520	35
„ одиночн.	5	37,18	7250	21	59	155,29	22053	14950	21
В с е г о	52	4744,9	584128	731	1833	4489,55	708137	484470	56

